



Danskernes Historie Online

Danske Slægtsforskeres Bibliotek

Dette værk er downloadet fra Danskernes Historie Online

Danskernes Historie Online er Danmarks største digitaliseringsprojekt af litteratur inden for emner som personalhistorie, lokalhistorie og slægtsforskning. Biblioteket hører under den almennyttige forening Danske Slægtsforskere. Vi bevarer vores fælles kulturarv, digitaliserer den og stiller den til rådighed for alle interesserede.

Støt Danskernes Historie Online - Bliv sponsor

Som sponsor i biblioteket opnår du en række fordele. Læs mere om fordele og sponsorat her: <https://slaegtsbibliotek.dk/sponsorat>

Ophavsret

Biblioteket indeholder værker både med og uden ophavsret. For værker, som er omfattet af ophavsret, må PDF-filen kun benyttes til personligt brug.

Links

Slægtsforskernes Bibliotek: <https://slaegtsbibliotek.dk>

Danske Slægtsforskere: <https://slaegt.dk>

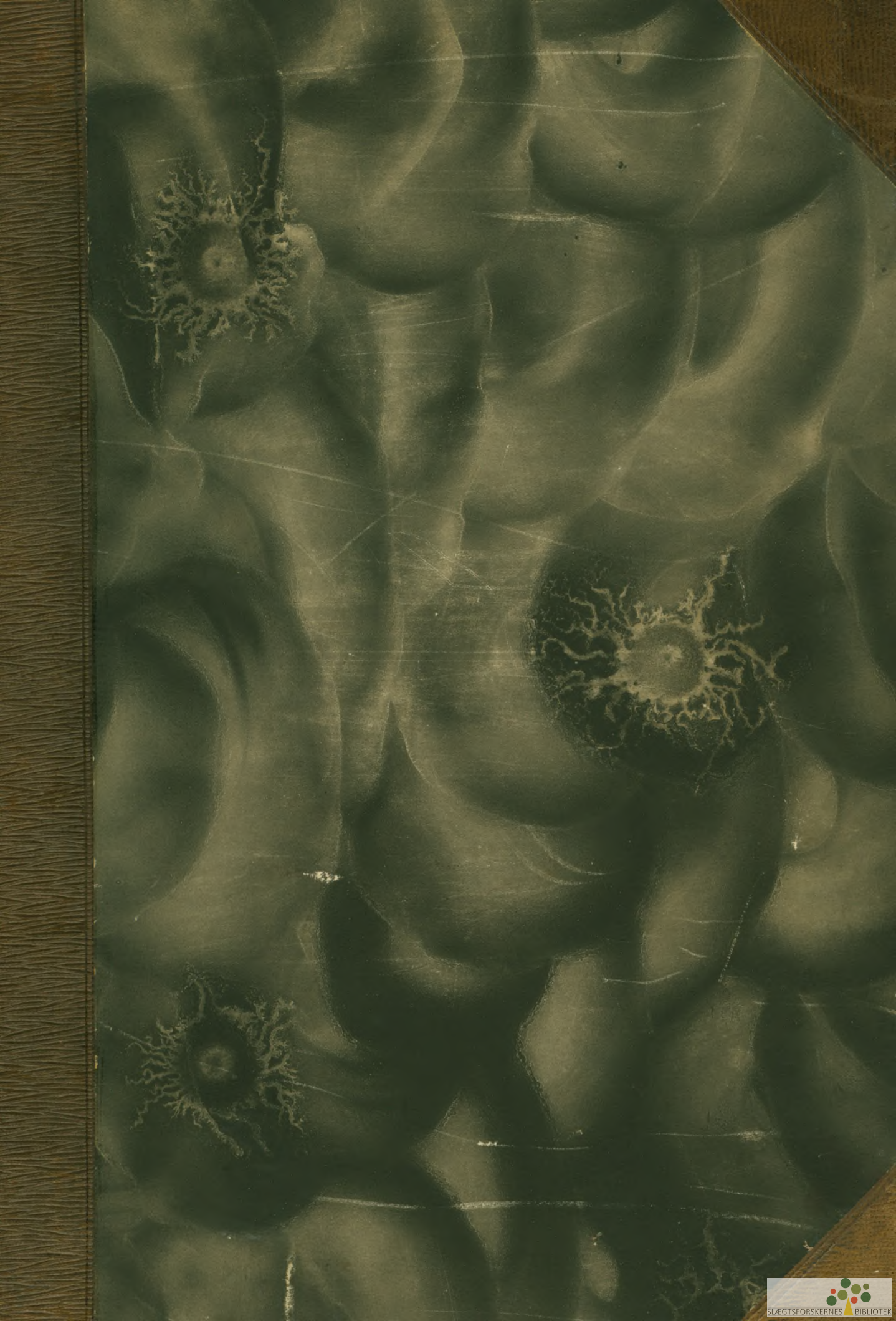



DANSK PORTRÆTGALLERI

TREDIE BIND

DANMARKS LANDBRUG



- 1702 KONG FREDERIK DEN FJERDE ophævede Vornedskabet.
- 1788 KONG CHRISTIAN DEN SYVENDE løste Stavnsbaandet.
- 1814 KONG FREDERIK DEN SJETTE indførte almindelig Skolepligt.
- 1861 KONG FREDERIK DEN SYVENDE underskriver Fæsteloven.
- 1901 KONG CHRISTIAN DEN NIENDE kaldte den første danske Bonde til sit Raad.
- 1906 Nærværende Skrift udgivet i KONG FREDERIK DEN OTTENDES første Regeringsaar.



West Gustaf von Geering Met.
Christiansburg



Den 29. Januar 1906 blev en Mærkedag i Danmarks Historie. Efter mere end 42 Aars Regering hensov Kong Christian den Niende, og ved dette Dødsfald dannes Afslutningen paa det store Tidsskifte, der fulgte efter Frederik den Syvendes Død.

Det er ikke her Stedet at anstille detaillerede Betragtninger over Tronskiftet eller gentage, hvad der i de sidste Maaneder er skrevet utallige Gange andetsteds. Men der er Grund til at fremhæve, at den afdøde Majestæt viste den Række af personalhistoriske Værker, der sammenhængende danne „Dansk Portrætgalleri“ og hvoraf nærværende Skrift om Danmarks Landbrug udgør III Bind, megen Velvilje og Interesse, og at Festskriftet „De Kgl. Danske Ridderordener“, der udkom den 15. November 1903, og som banede Vejen for „Dansk Portrætgalleri“, kunde takke Kong Christians Protektion for sin store Tilslutning.

Christian den Niende var født 1818, tilbragte sin første Ungdom hos Kong Frederik den Sjette og nærede bestandig en sønlig Ærbødighed for denne Konge. Frederik den Sjette gennemførte som Kronprins de store Landboreformer og indførte som Konge den almindelige Skolepligt. Derved lagdes Grunden til den Udvikling, det danske Landbrug naaede et Par Generationer senere — under Kong Christian den Niende —, hvor Landets frie og oplyste Bondestand over den bestemmende Indflydelse paa Danmarks Politik, sætter en af sine egne i Kongens Raad og bærer en Kultur, der vækker Europas Beundring.

Om denne Kultur er dette Værk med sine Tusinder af Portræter i sig selv et Vidnesbyrd, og derfor skal Hæderspladsen i dette Skrift vies Kong Christian den Niendes Minde.



8. APRIL 1818

29. JANUAR 1906



H. F. GRANDJEAN: DE KGL. DANSKE RIDDERORDENER. 1184 PAG.
UDKOM NOVEMBER 1903. OPLAG: 4000 EKSPL.



DANSK PORTRÆTGALLERI: I. BIND: DET KGL. DANSKE POSTVÆSEN. 936 PAG.
UDKOM JANUAR 1905. OPLAG: 2500 EKSPL.



DANSK PORTRÆTGALLERI: II. BIND: DANMARKS INDUSTRI OG HAANDVÆRK. 1384 PAG.
UDKOM JULI 1905. OPLAG: 4000 EKSPL.



DANSK PORTRÆTGALLERI: III. BIND: DANMARKS LANDBRUG.
OPLAG: 4500 EKSPL.

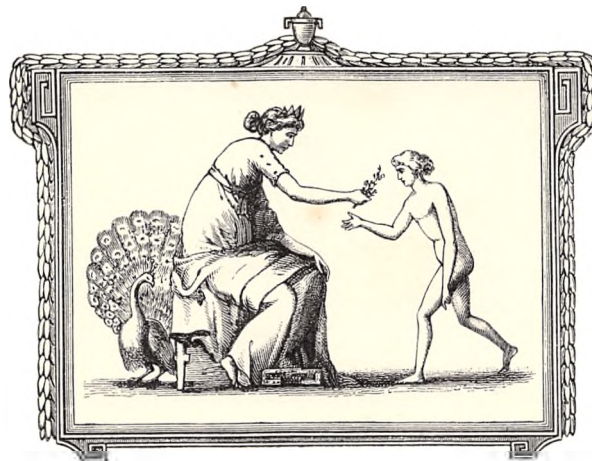

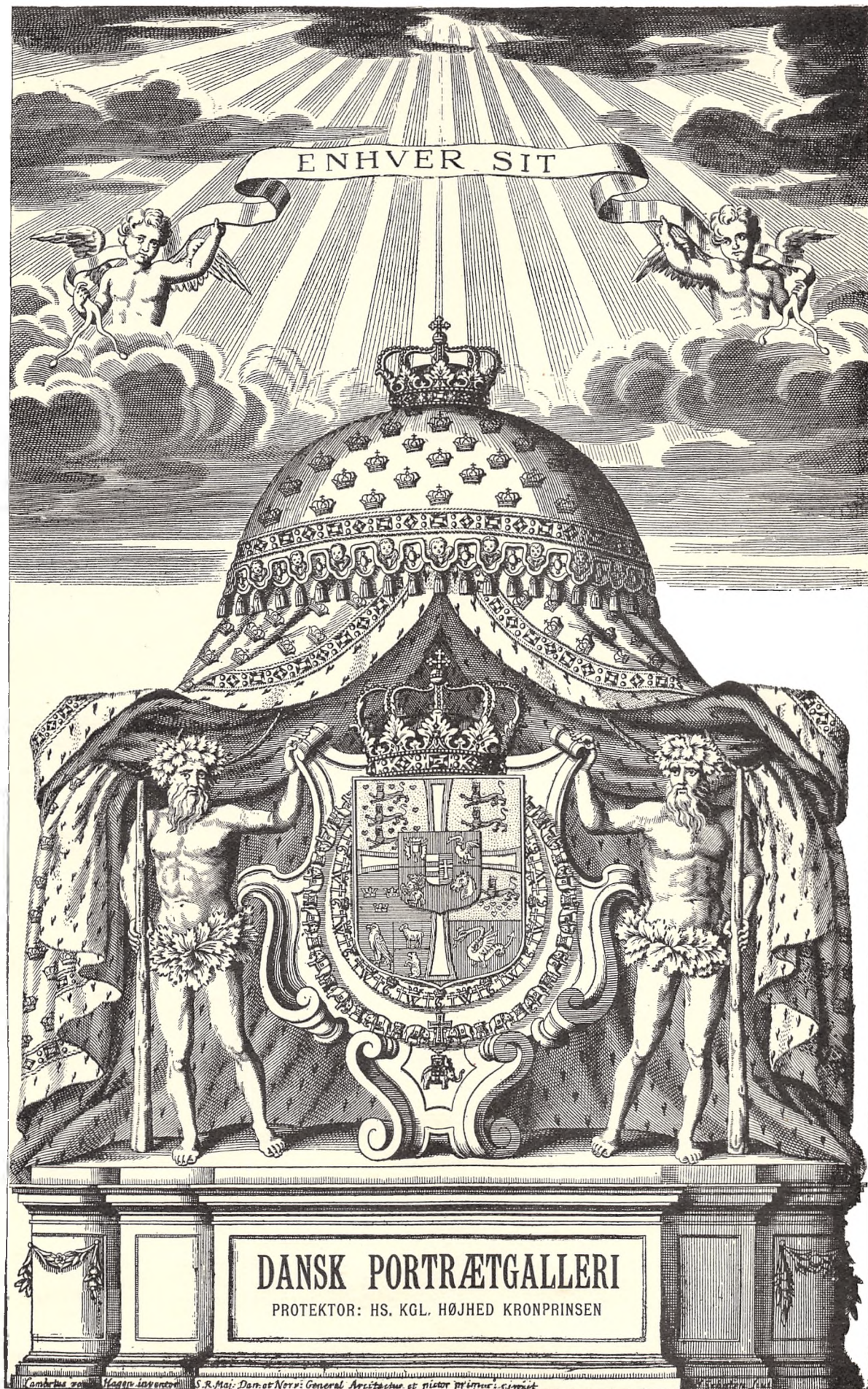

ENHVER SIT

DANSK PORTRÆTGALLERI

PROTEKTOR: HS. KGL. HØJHED KRONPRINSEN

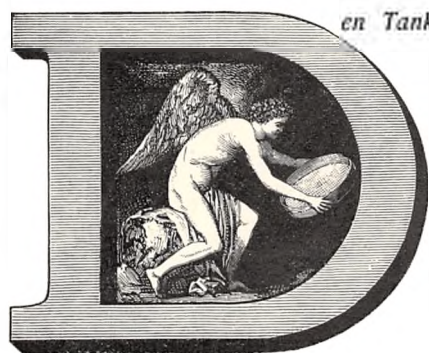
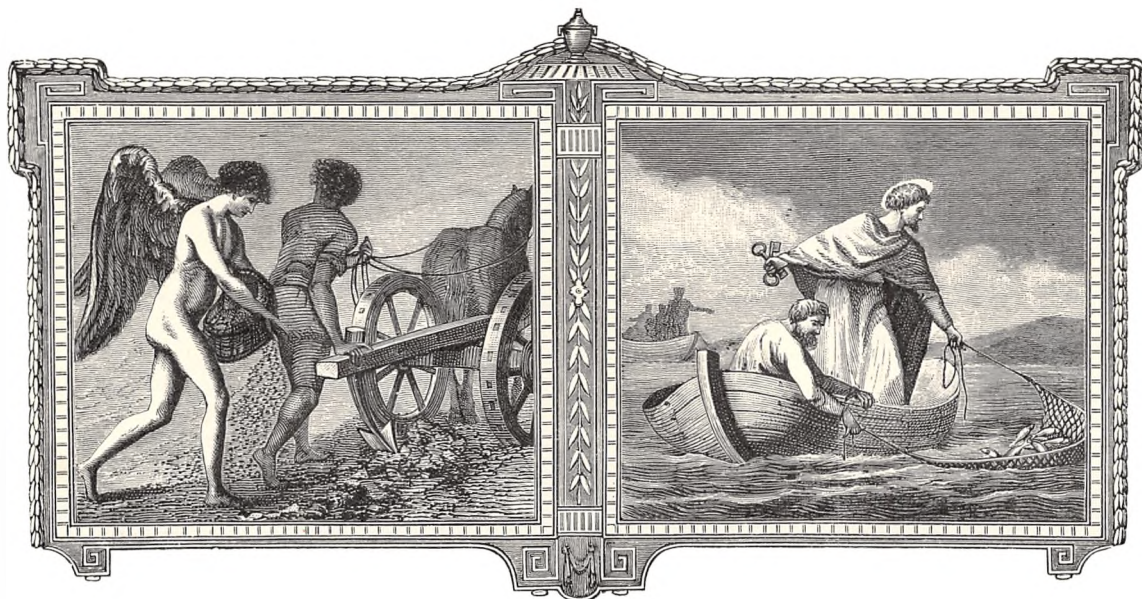

en Tanke, der ligger til Grund for „Dansk Portrætgalleri“, er forsaavidt ikke helt ny, eftersom noget lignende er paabegyndt allerede 1761. Universitetskobberstikker Jonas Haas indbød den Gang til Subskribtion paa: „Samling af de evangeliske Biskopper i Sjaellands Stift, deres Portraiter, hvorhos er tillige føjet en kort Beskrivelse af deres Liv og Levnet“. I Fortalen til første Hefte, det eneste, der iøvrigt udkom, hedder det, at hvis dette Arbejde fandt Bifald, agtede Udgifveren fremdeles at udgive: „baade de da levende store og berømmelige Ministre, saa og de Herrer Professorer ved Universitetet item Københavns Præsteskab“. Imidlertid kom der aldrig mere end et Hefte og det gik ikke bedre for Corn. Høyer, der i 1779 vilde udgive „Samling af Billeder i Kobber af

nulevende berømmelige Danske og Norske, med tilhørende kort historisk Beretning“.

Heldigere var Kobberstikker Lahde med: „Samlinger af fortjente danske Mænds Portraiter med biografiske Efterretninger“, redigerede af Professor Rasmus Nyerup (1798)¹⁾ og „Portraitter med Biographier af Danske, Norske og Holstenere“, udgivne af Hofkobberstikker Lahde (1806). Senere hen i Aarhundredet, efterhaanden som Kobberstikkunsten fortrængtes af Lithografien, udkom: „Dansk Pantheon“ (1842—51), Billeder af berømte danske Mænd og Kvinder (Tekst af J. P. Trap), et Kunstner- og et Forfatterleksikon samt flere lignende Skrifter. Om dem alle gælder, hvad der staar i Fortalen til Nyerup og Lahdes „Samlinger“, nemlig: „at vi i Udstafferingen af Galleriet“ „ikke agte at se paa Stand eller Rang paa høj eller lav Stilling i Staten. Enhver Dansk, der har“ „virkelige og afgjorte Fortjenester, eller der paa nogen udmærket Maade har bidraget til Medborgeres“ „Vel eller Fædrelandets Hæder, hans Billede ønske vi at kunne fremstille“.

Heraf ser man, at der fra Tid til anden har været gjort Tilløb til at løse den Opgave, som afdøde Rigsarkivar C. F. Bricka satte sig: at skabe et „Biografisk Leksikon“. I Fortalen til dette siger Bricka udtrykkelig, at hans Værk ikke skulde være et personalhistorisk Leksikon. Men i den Menneskealder, der er hengaaet med Udgivelsen af „Biografisk Leksikon“, er Interessen for Personalhistorie netop blevet større end nogensinde, og den Succes, som Hr. Oberstlieutenant H. F. Grandjean opnaaede med sit den 15. November 1903 udgivne Festskrift: „De Kgl. danske Ridderordener“, er et Bevis i saa Henseende.

Dette Værk, som undertegnede havde den Ære at redigere og som foruden en historisk Indledning af Hr. Højesteretsassessor C. V. Nyholm indeholdt c. 5000 Portræter med Noter, fik en overordentlig gunstig Modtagelse. Derved blev Banen brudt for den Række af lignende Skrifter, der sammenhængende danner „Dansk Portrætgalleri“, og hvoraf første Bind „Det Kgl. Danske Postvæsen“ udkom i Januar 1905. Efter Udgivelsen af dette Skrift havde Redaktionen den Glæde at modtage den nedenfor som Bilag I aftrykte Skrivelse fra Indenrigsministeriet af 14. Februar f. A. og faa Maaneder efter behagede det Hs. Kgl. Højhed Kronprinsen at overtage Protektoratet over

¹⁾ Til de første Hefter havde Abildgaard tegnet forskellige Vignetter, der her gengives i Reproduktion.

„Dansk Portrætgalleri“ og overensstemmende med den opnaaede Tilladelse — jvfr. Bilag II — var II. Bind: „Danmarks Industri og Haandværk“ dediceret: „Hs. Kgl. Højh. Prins Christian“.

Nærværende Skrift om „Danmarks Landbrug“ bliver altsaa „Dansk Portrætgalleri“s III. Bind og det er Hensigten at fortsætte Udgivelsen saaledes som omtalt i den omstaaende Anbefaling fra vore første Personalhistorikere og Bibliothekschefer (Bilag III).

Om „Dansk Portrætgalleri“ gælder fuldt ud, hvad Bricka skrev i og om „Biografisk Lexikon“: „Gennem Tusinder af Biografier fremkommer en Art Danmarkshistorie. Det er Sammenslutningen af de mange Kræfter, der giver Værket sin Karakter. Det er hele Folket, som biografisk skildrer sin Fortid og Nutid“.

I en Skrivelse af 31. Oktober 1905 udtaler Hs. Ekscel. Kultusminister Enevold Sørensen:

„Gjerne skal jeg føje min Anbefaling til de mange hædrende Udtalelser, der har lydt om dette enestaaende Værk. Derved at de enkelte Bind indeholde saavel en indledende historisk Del som et Galleri af Nutidsportrætter forbindes paa en tiltalende Maade Fortid med Nutid. Og som den historiske Del i hvert Bind — ikke mindst ved sin Rigdom af Illustrationer — har blivende Værd, saaledes danner Massesamlingen af Portrætter en lexicalsk Haandbog af øjeblikkelig Værdi, der efterhaanden som Aarene gaa vil erstattes af en betydelig kulturhistorisk Interesse.“

Det er Maalet for Redaktionens Anstrengelser at fortsætte Værket, saa at denne gunstige Udtalelse fra Nutiden ogsaa maa blive den endelige Dom i Fremtiden.

København, Maj 1906.

JOHANNES MADSEN.

INDENRIGSMINISTERIET.

BILAG I

Generaldirektoratet for Post- og Befordringsvæsenet.

Kjøbenhavn, den 14. Februar 1905.

I Skrivelse af 31te f. M. har Hr. Redaktøren anmodet Generaldirektoratet om at ville støtte Dem med Hensyn til den fremtidige Udgivelse af „Dansk Portrætgalleri“ ved en Udtalelse om dettes nylig udkomne første Bind „Det kongelige danske Postvæsen“.

I Anledning heraf skal man udtale, at det nævnte Værk efter Generaldirektoratets Skøn, saavel hvad dets Planlægelse som dets Udførelse angaar, maa betragtes som meget vellykket. I Betragtning af, at det paagældende Skrift, saa vidt vides, i flere Retninger er uden Forbillede i dansk Literatur, maa dets Udgivelse selvfølgelig have frembudt ikke faa Vanskeligheder, men disse har Redaktionen forstaaet med ikke almindelig Energi at overvinde.

Værkets forskellige Afsnit fremtræde, hvad Texten angaar, i klar og overskuelig Form og vidne fordelagtig om de forskellige Forfatteres Evne til at benytte og behandle saavel det for Haanden værende Materiale som utrykte Kilder, og de i Værket indeholdte Illustrationer give ikke alene ved deres store Antal, men ogsaa ved den Interesse, de enkelte af dem frembyde, og deres vellykkede Udførelse, Værket Betydning ogsaa udover de faglig Interesseredes snævrere Kreds, en Omstændighed, der kan faa Betydning for Bevaringen af de postale Minder.

Hvad endelig Portrætafdelingen angaar, med Hensyn til hvilken det ovenfor udtalte om den gode Udførelse af Billederne ogsaa gælder, kan det kun vække særlig Tilfredshed, at Interessen for og Forstaaelsen af Betydningen af dette smukke Værk har vist sig saa levende hos Postetatens Medlemmer, at det har kunnet bringe saa mange Tusinde Portrætter. Alene den Omstændighed, at det er lykkedes at samle Oplysninger om over 1200 Landpostbude, er et godt Vidnesbyrd om et højt Kulturtrin Landet over, og derved bliver Værket ogsaa Postetatens Ære.

KIØRBOE.

Hr. Redaktør Johannes Madsen

C. L. Lage.

ADJUTANTEN

HOS

HS. KGL. HØJHED PRINS CHRISTIAN

Amalienborg, d. 10. Maj 1905.

BILAG II

Ved underdanigst Skrivelse af 5. d. M. har Hr. Redaktøren andraget Hans Kongelige Højhed Prins Christian om naadigst at protegere det af Dem redigerede „Dansk Portrætgalleri“ ved at tillade, at dettes enkelte Bind dedicerer Hans Kongelige Højhed.

I Anledning heraf har jeg den Ære, efter højeste Befaling, herved at meddele, at Hans Kongelige Højhed efter det ovennævnte Værks hele Karakter gerne imødekommer Deres Ønske og tillader at dette dedicerer Højstamme.

Med Højagtelse,
ærbødigst
H. CASTENSCHJOLD.

Hr. Redaktør Johannes Madsen,
Dansk Portrætgalleri.

Næppe ere 2 Aar forløbne, siden jeg efter Opfordring ledsagede Planen til Udgivelse af „Dansk Portrætgalleri“ med nogle anbefalende Ord, tiltraadte af fremragende Repræsentanter for vor Bibliotheks-, Arkiv- og Museumsverden samt for den personalhistoriske Forskning, og allerede foreligger af Portrætgalleriet to fuldfærdige, store og smukke Bind: „Det kgl. Danske Postvæsen“, 72 Ark, og „Danmarks Haandværk og Industri“, 120 Ark. Disse Bøger ere da Resultatet af et stort og ihærdigt Arbejde fra Redaktionens Side; men vanskelig vil man i Bøgerne kunne paapege Spor af, at Arbejdet har været forceret, tvertimod. De historiske Indledninger, der fylde en Trediedel af de respective Værker, ere værdifulde Arbejder af blivende Betydning, saa vist som de stamme fra de bedste Kilder og den sagkyndigste Viden, de ere rigt udstyrede med smukke og oplysende, for største Delen her til Værket udførte Afbildninger, og selve Portrætgallerierne bringe nøjagtig hvad der i Planen var lovet: gode Portræter, i alt Fald saa gode, som Redaktionen har haft dem til Raadighed — de ere jo desværre ikke alle tagne specielt til Værkerne — og personalhistoriske Oplysninger, der ogsaa maa siges at hidrøre fra den sagkyndigste Side, eftersom de stamme fra de paagjældende Personer selv. Ordningen af det store Stof giver efter mit Skjøn ikke Anledning til Kritik; derimod er der Grund til at fremhæve, at det sidst udkomne Bind, „Danmarks Industri og Haandværk“, slutter med gode Navneregistre, og det tør da formodes, at heller ikke de efterfølgende Bind vil komme til at savne disse nyttige Vejvisere.

Jeg kan da ikke skjønne rettere, end at de to foreliggende Bind, saavel ved deres smukke og smagfulde Udstyr som ved deres rige og værdifulde Indhold, ere de vægtigste Anbefalinger, som Redactionen kan ønske sig for de dels under Udarbejdelse værende, dels planlagte Fortsættelser: Danmarks Hovedstad, Danmarks Landbrug, Danmarks Handel og Skibsfart, Danmarks Kirker, De kgl. Danske Konsuler, Danske i Amerika. Selv min bedste Anbefaling mener jeg nu at være overflødig; men da den ønskes, giver jeg den med Glæde.

THISET,

Formand i Samfundet for Dansk-Norsk
Genealogi og Personalhistorie.

Ovenstaaende Udtalelse tiltrædes.

V. A. SECHER,
Rigsarkivar.

G. N. KRINGELBACH,
Arkivar.

H. O. LANGE,
Over-Bibliothekar
ved det Store kgl. Bibliothek.

S. BIRKET SMITH,
Over-Bibliothekar
ved Universitetsbibliotheket.

HJORT-LORENZEN,
Ettatsraad, Stiftsskriver, Roskilde,
Medlem af Bestyrelsen for „Genealogisk Institut“.

G. L. GROVE,
Arkivsekretær i Rigsarkivet,
Redaktør af „Personalhistorisk Tidsskrift“.

MOLLERUP,
Direktør for Nationalmusæets 2. Afd. og de danske Kongers
kronologiske Samling paa Rosenborg Slot.

GERH. HORNEMANN,
Provinsarkivar
for Sjælland m. m.

G. L. WAD,
Provins-Arkivar for Fyen, Medlem af Bestyrelsen for
Samfundet for Dansk-Norsk Genealogi og Personalhistorie.

HAUCH FAUSBØLL,
Redaktør af
„Personalhistoriske Samlinger“.



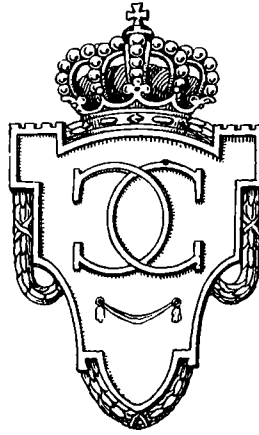

HANS KONGELIGE HØJHED KRONPRINS CHRISTIAN

DEDICERES DETTE SKRIFT

DANSK PORTRÆTGALLERIS TREDIE BIND

UNDERDANIGST AF

JOHANNES MADSEN





DANMARKS LANDBRUG

PERSONALHISTORISK PRAGTVÆRK

UDGIVET UNDER PROTEKTION AF HS. KGL. HØJH. KRØNPRINSEN

REDIGERET AF JOHANNES MADSEN



Hs. Ekscel. Kultusminister ENEVOLD SØRENSEN om „Dansk Portrætgalleri“ 31/10 05.

„Gjerne skal jeg føje min anbefaling til de mange hædrende Udtalelser, der har lydt om dette enestaaende Værk. Derved at de enkelte Bind indeholde saavel en indledende historisk Del som et Galleri af Nutidsportrætter forbindes paa en tiltalende Maade Fortid med Nutid. Og som den historiske Del i hvert Bind — ikke mindst ved sin Rigdom af Illustrationer — har blivende Værd, saaledes danner Massesamlingen af Portrætter en lexikalsk Haandbog af øjeblikkelig Værdi, der efterhaanden som Aarene gaa vil erstattes af en betydelig kulturhistorisk Interesse.“



30 Nov 1904.

Mr Redaktør Johannes Madsen

I Gjerning paa Paa og da. For
jyske og udbrændte Bogtrykker
af Vaak om Landbrugets Udvikling
her. Læs det og det interessante
Tilstand, illustreret med en Række
Billeder af de Mænd inden for
Foreningens virksomhed, der
have været og har denne Pille
og mig at i det, at Betydningen
for de samvirkende Landbofore-
ninger i Sjællands Stift har med
Bogtrykkeren herom med
stør Værdi. —

Et Præfektat paa det, der har
der i det, som antyder
saa artiklen om, der behøver
me af Mænd, som vilde med

stodt godt Billedstap, men
'bunndyris' varde Læbnerne
ide Korte. —

istyrer i det hele derfor se
de Gittere om Sagens Lighed
uanset i forbindelse
med de saam Afsætning for
årene.

J. B. v

A. Valentin

aufgezeichnete Aufzeichnung der Tafel
des „Fammar's Landkarte“ Bildprodukt

2 29/4.05

K. Friis

W. K. Friis for Landkartens Billeder

Comitéen under ledelse af
Dr. Hansen
Landbrugsmændene



Medbestyrer

Rudbjerggaard.
Nakskov.

2 Mai 1905 E. Christensen

Frankrigs Post 7 Maj 1905:

M. M. M. M.

Indbefaler paa det bedste Festsprog
Danmarks Landbrug" hvis Udgivelse navnlig
af det mindre Landbrugs Mænd bør hilses
med Glæde

Arkan Brück
Kismand og Høier i Østet
for Formand for Dansk Kismandsforening

Jørgen Nielsen
Bogtrykker og Tryk for de samvirkende Jyske Hørf



Karl Christian

M. P. Tang
p. A. fund for

„De fynske Kvæmands Landforening“

Med fornøjelse hilsede jeg ovenstående Ansøgning, da jeg finder et Færk som „Dansk Portrætgalleri“ vil være værdiløst for kvæmands Slægter hvis det ikke i videste Omfang omfatter den Staud, der ved indskyttets at optage Karperne paa Færdens marked, frem for nogen anden Mær indad vundet, hvad Fædrelandet indad tabte

Makrup April 1915

R. A. Westhede

Præsident for Danmarks Agerasforening

Foreningen af jyske Landboforeninger.

Formanden.

Foreningens Kontor er i Aarhus.

Telegram-Adresse: Unionen.

Telefon Nr. 262.

⁴³ Fra de jyske Landboforeningers
Reger slutter jeg mig gerne til de Udtalelser,
som Etatsraad Valentin og Lodsjejn Witten-
bolds have fremsat om „Festskrift, Om
marke Landbrug“

Karl Tang



DANSK PORTRÆTGALLERI
PROTEKTOR:
HS. KGL. HØJHED KRONPRINS CHRISTIAN

III. BIND

DANMARKS LANDBRUG

(DANMARKS DYRLÆGEVÆSEN)

PERSONALHISTORISK PRAGTVÆRK
UDGIVET SOM FESTSKRIFT TIL MINDE OM DE
SAMVIRKENDE SJÆLLANDSKE LANDBOFORENINGERS
25 AARS JUBILÆUM, ANBEFALET AF
LANDBRUGSMINISTERIET OG SAMTLIGE LANDBRUGETS
CENTRALORGANISATIONER

REDIGERET AF JOHANNES MADSEN



DANSK PORTRÆTGALLERIS FORLAG
KØBENHAVN 1906



Der høres
ikke stor Spaadoms gave til for
udsige, at disse Bøger ville faae en
overordentlig stor Betydning for Efter
verdenen, der i dem bogstavelig talt
vil blive stillet Ansigt til Ansigt
med vor Samtid.

Thise



Gefion pløjer Sjælland ud.
Loftsmaleri paa Frederiksborg Slot af Lorenz Frølich.

FORORD



ANMARKS LANDBRUG beror paa Landbefolkningens Oplysning. En tysk Forfatter, der efter en Rejse gav en Beskrivelse af vort Land, kaldte Danmark: „Landet med de literære Bønder“. I disse Ord ligger meget; det er en ligesaa fortræffelig som ærefuld Karakteristik. Meget er talt og skrevet om de store Landboreformer under Christian den Syvende og om Stavnsbaandets Løsning, men efter den Tid kom en Usselhedens Tid for alle Landets Erhverv, en Periode, hvor Monarkiet blev sønderlemmet og Staten gik fallit. Op af denne Fornedrelse rejste sig det moderne Danmark ved vore Fædres og Bedstefædres brydsomme Slid. Men alt dette vilde ikke være sket, om vi ikke i 1814 havde faaet den almindelige Skolepligt. Paa Frederik den Sjettes Anordning i saa Henseende hviler hele vor nutidige Kultur. Var Færdigheden i at læse og skrive ikke blevet Menigmands Eje, var heller ikke Danmarks Landbrug og Danmarks Landbefolkning naaet saa vidt, som det nu er Tilfældet. Den ene Generation byggede Landsbyskoler, den næste Højskoler, og nu vrimler det Landet over med Undervisningsmidler af enhver Art: Landbrugsskoler, Havebrugsskoler, Husmandsskoler, Biavlsskoler og Vandrekursus etc. Laboratorier, Forsøgsstationer, Professorer og Konsulenter staar den praktiske Landmand bi, og med den stigende Oplysning er fulgt Interesse for Avislæsning og Brevskrivning.

Landpostvæsenet i Danmark var Europas første, Jærnbanerne drog deres Net over Landet, Redskaber forbedredes og Maskiner indførtes. Barnebarnsbarnet af den stavnslundne er den rejsende Husmand, som med Statens Støtte drager Danmark rundt for at udvide sin Horisont og ved Selvsyn lære nyt. Netop fordi vi i Tide fik et ordnet Skolevæsen, kom Danmark i Spidsen for Udviklingen, derfor kan vi hævde vor Plads og yde vor Indsats i Verdenskulturen, og derfor var det paa Forhaand givet at om et Værk som det, der her forelægges Læserne, maatte kunne skabes noget Steds maatte det være i Danmark.*) I den foran trykte Oversigt over „Dansk Portræt-galleri“ er det nævnt at dettes II Bind: „Danmarks Industri og Haandværk“ udkom i Fjor. Da dette Værk var gennemført, opstod hos undertegnede Tanken om at skabe et lignende Værk om „Danmarks Landbrug“, og Planen blev fra mange Sider mødt med Velvillie omend de fleste tvivlede paa, at den lod sig udføre. Imidlertid er Værket jo nu fuldendt med en saadan Tilslutning at det foruden den indledende historiske (I) Del indeholder (II Del) c. 5300 Portrætter og Noter. Skriftet bliver derved større baade med Hensyn til personalhistoriske Oplysninger og Sidetal end noget tidligere her i Landet udgivet Værk.

Æren herfor tilkommer først og fremmest Formændene for Landbrugets Central-organisationer og Hs. Excellence Landbrugsministeren, der velvilligst medgav den udsendte Plan, de foran pag. 12 i Facsimile trykte Anbefalinger og dernæst den Række af ansete Forfattere, der udarbejdede den historiske Del. Uden disse formaaende Mænds Støtte var det ikke lykkedes at faa en saa imponerende Tilslutning fra over 5000 Landbrugere. Ethvert af Værkerne i „Dansk Portræt-galleri“ kræver samlet Interesse og mangesidig Støtte fra vide Kredse af Befolkningen Landet over og det gaar ikke altid lige let. At saa mange har besvaret den udsendte Henvendelse har selvfølgelig glædet og opmuntret Redaktion og Medarbejdere og givet Værket en forøget Betydning, der rækker langt ud over Øjeblikket. Store Fremskridt ere i den sidste Menneskealder skete paa Landbrugets Omraade. Den indbyrdes Vekselvirkning mellem Landboerne selv er det der fører Udviklingen videre, Landbrugets Trivsel ligger i Landmandens Haand og ledes af Bønderne gennem deres Foreninger, Organisationer og Andelsforetagender. Landbrugsminister Ole Hansen udtalte en Gang: „Danmarks Landbrug bæres ikke af en, ej heller af halvtredsindstyve Mand“. Det er om de Tusinder, der bærer og har baaret det danske Landbrugs Udvikling at nærværende Skrift bringer Bud til Nutid og Eftertid. Portræt-galleriet giver — uanset de trykte Oplysningers Knaphed — mange interessante kulturhistoriske Bidrag. Ejendommeligt er det f. Ex. at se hvor ofte ældre Mænd indsender yngre Billeder, af og til Billeder fra deres Soldatertid, hvor almindeligt det bliver at søge Navneforandring, og hvor hyppigt det oplyses hvilken Fremgang, der er sket med Ejendommen eller dens Jord og Besætning i den sidste Menneskealder. Af ikke mindre Betydning er det at Noterne ofte slutte med et karakteristisk Motto eller en interessant Oplysning om i hvormange (hundrede) Aar samme Gaard har været i samme Slægts Be-

*) Under Værkets Udarbejdelse bragte Dagspressen Meddelelse om at et Medlem af den russiske Rigsduma, Professor Herzenstein fra Moskva i Dumaen havde holdt en stærkt rosende Tale om det danske Landbrug. Redaktionen satte sig strax i Bevægelse for at erfare hele Talens Ordlyd — i den Hensigt at benytte en enkelt Sætning som Motto for nærværende Værk — men kort efter blev Professor Herzenstein myrdet og der indløb aldrig noget Svar.

siddelse. Det er til alle, som have ydet deres Medvirken til Værkets Tilblivelse og Fuldførelse, der til Trods for Værkets Omfang kun har taget ca. halvandet Aar, at undertegnede, som den, der udkastede Ideen, bringer sin Tak.

Deres Majestæter Kong Frederik den Ottende og Dronning Louise, Deres Kongelige Højheder Kronprins Christian, Kronprinsesse Alexandrine og Prinsesse Marie har vist Værket den Interesse at tilsende Redaktionen Fotografi og Valgsprog. Ordenskapitulets Sekretær, Hr. Konferensraad J. P. Aastrup, K. af Dbg. DM. F. M. har tilladt Reproduktion af det i hans Eje værende Maleri af Kong Frederik den Syvende. Hr. Konferensraad V. Lindberg K. af Dbg. DM. har tilladt Gengivelse af Kongelovens kobberstukne Rammer efter de i hans Besiddelse værende fortrinlige Originaler, Udgiveren af Festskriftet „De Kgl. Danske Ridderordener“ Hr. Oberstlieutenant H. F. Grandjean, R. af Dbg. DM. har bistaaet Redaktionen med Gennemsyn af de indsendte Skemaer og Assistent ved den kgl. Veterinær og Landbohøjskole Hr. Landbrugscandidat Anton Christensen hvem Hr. Etatsraad H. Valentiner i sin Tid udpegede som Værkets tekniske Konsulent, har foruden at udarbejde sine egne Afsnit til den historiske Del ydet Redaktionen megen værdifuld Vejledning.

Sluttelig maa nævnes det store Arbejde der fra Firmaet C. Ferslew & Co. saavel som fra Græbes Bogtrykkeri og det Hoffensbergske Etablissement er sat ind paa henholdsvis ved Reproduktion af Klicheer og ved Trykning, at naa et tilfredsstillende Resultat m. H. t. Portrætterne. Der er i saa Henseende gjort meget for at dette Skrift i ydre Udstyr kan slutte sig værdigt til Portrætgalleriets tidligere Bind skøndt de fra 5000 danske Landbrugere modtagne Fotografier selvfølgelig ikke er nær saa nye eller gode som de til „De kgl. danske Ridderordener“ eller til „Danmarks Hovedstad“ indsendte Billeder.

København, November 1906.

JOHANNES MADSEN.



Landsbyskolerne oprettes 1721.

Kobberstik efter Thurah: Den danske Vitruvius.
Marmorrelief paa Kong Frederik den Fjerdes Sarkophag.



FRIDERIK DEN FJERDE.

*Konge til Danmark og Norge, de Venets og Gothers,
Hertug i Slesvig, Holsten, Stormarn og Dithmarschen,
Greve i Oldenburg og Delmenhorst.*

KONG FREDERIK DEN FJERDE

OPHÆVEDE VORNEDSKABET 1702. UDGAV KONGELOVEN MED DE HER I VÆRKET GENGIVNE KOBBERE 1709.
OPRETTEDE LANDSBYSKOLERNE 1721.



PROTEKTOR: HS. KGL. HØJH. KRONPRINSEN

REDIGERET AF JOHANNES MADSEN
III. BIND: DANMARKS LANDBRUG



I. DEL.

HISTORISK INDLEDNING

I. AFSNIT: DANMARKS LANDBRUG
II. AFSNIT: DANMARKS DYRLÆGEVÆSEN



TITELKOBBER EFTER KONG FREDERIK DEN
FJERDES UDGAVE AF KONGELOVEN 1709.



DANMARKS LANDBRUG

PERSONALHISTORISK PRAGTVÆRK

UDGIVET UNDER PROTEKTION AF HS. KGL. HØJH KRONPRINS CHRISTIAN
REDIGERET AF JOHANNES MADSEN

MEDARBEJDERE VED I. DEL I. AFSNIT

KAMMERHERRE K. SEHESTED, R. af Dbg. DM. p.p. SEKRETÆR H. HERTEL, R. af Dbg.

PROFESSOR LUDVIG SCHRÖDER, R. af Dbg.

KAMMERHERRE, HOFJÆGERMESTER C. BECH, R. af Dbg., DM. p.p.

ASSISTENT V. D. KGL. VETERINÆR OG LANDBOHØJSKOLE ANTON CHRISTENSEN.

SEKRETÆR H. C. LARSEN. PROFESSOR M. V. STORCH, R. af Dbg., DM.

BESTYRER K. DORPH PETERSEN. GODSEJER C. MOESGAARD-KJELDSSEN.

FORSØGSBESTYRER L. HELWEG. STATSKONSULENT K. HANSEN.

STATSKONSULENT AX. APPEL, R. af Dbg. STATSKONSULENT P. A. MØRKEBERG, R. af Dbg. p.p.

DYRLÆGE, KONSULENT L. V. OPPERMANN, R. af Dbg., p.p.

GAARDEJER, FOLKETHINGSMAND M. P. BLEM, R. af Dbg. PROFESSOR B. BØGGILD.

STATSKONSULENT J. JENSEN, R. af Dbg. REDAKTØR J. PEDERSEN-BJERREGAARD

REDAKTØR N. S. KRISTENSEN. REDAKTØR N. C. ROM, R. af Dbg.

ETATSRAAD J. CHR. LEMBCKE, R. af Dbg., DM. p.p.

I. DEL II. AFSNIT

DANMARKS DYRLÆGEVÆSEN

DIREKTØR, DYRLÆGE L. BAHR.

(Afhandlingen velvilligst gennemset af Professor C. O. JENSEN).

Titelrammer efter Kobbere i Kong Frederik den Fjerdes Udgave af Kongeloven 1709. Initialerne tegnede i tilsvarende Stil af C. ANDREASEN.

Helsidesillustrationer, Kobbere og Facsimiler: Kong Christian IX, Pag. 2, Kong Frederik den Fjerde, Pag. 22, Kong Frederik 6, Pag. 33 og Pag. 99, Kong Frederik den Syvende, Pag. 105.

Kong Frederik den Ottende, II Del Pag. 3.

Christian den Syvendes Forordning af 20. Juni 1788 om Stavnsbaandets Løsning gengivet i Facsimile efter Originalen i Rigsarkivet Pag. 34.

Fæsteloven af 1861 første og sidste Side i Facsimile, Pag. 38.

PAPIR: JØRGEN SCHJERBECK JUN. — BOGBINDERI: PETERSEN & PETERSEN
GRÆBES BOGTRYKKERI — DET HOFFENBERGSKE ETABLISSEMENT
KLICHEER: C. FERSLEW & CO. — DANSK REPRODUKTIONSANSTALT

I. DEL (I. OG II. AFSNIT)
HISTORISK INDLEDNING



II. DEL (ALFABET. ORDNET)
PORTRÆTGALLERIET



PROTEKTOR: HS. KGL. HØJH. KRONPRINSEN
REDIGERET AF JOHANNES MADSEN
III. BIND: DANMARKS LANDBRUG



I. DEL. I. KAPITEL
OM LANDBRUGSMINISTERIET

AF

KAMMERHERRE K. SEHESTED

PRÆSIDENT I DET KGL. DANSKE
LANDHUSHOLDNINGSSKAB



TITELKOBBER EFTER KONG FREDERIK DEN
FJERDES UDGAVE AF KONGELOVEN 1709.



TATSMAGTENS Forsorg for Landbruget har siden d. 22. Mai 1896 sit højt udviklede, fint mærkende, kraftigt og hurtigt virkende Organ i et Landbrugsministerium med direkte Føling paa den ene Side til Lovgivningsmaskineriet paa den anden Side til Landbruget med dets Institutioner og Organisationer, der i Tidernes Løb ved Statens som ogsaa ved Landbostandens eget Initiativ i talrig Mængde er voxet frem til Støtte for det Erhverv, som fra Arilds Tid har været og endnu længe vil blive Hovedhjørnestenen for det økonomiske Liv i Danmark.

Inden man naaede saavidt, er en lang og langsom Udvikling gaet forud, og kaster man Blikket tilbage over de svundne Aarhundreder, er Billedet af Statsstyrelsens Forhold til Landbruget saare vexlende.

Til Besiddelse af Jord knyttede sig i Historiens Morgen al Anseelse og Rettighed, men ogsaa alle Pligter mod Samfundet og da navnlig Skattepligten i den dobbelte Form, Ledingspligt og Skyld af Jord i Varer, Penge og Arbejde. Da de Styrendes Opmærksomhed i hine Tider mere rettede sig mod Undersaatternes Pligter end imod deres Rettigheder, yttrede Statsmagtens Forsorg for Landbruget sig væsentligt som Tilrettelægning af Landboforholdene for Skatteopkrævning, og vi finder, at Skyldsætning af Jorden (Matrikulering) har fundet Sted, længe før direkte historiske Vidnesbyrd foreligge derom. *Jydske Lov* (1240) byggede saaledes sine Forskrifter for Landboerne paa en saadan ældre Skyldsætning, om hvilken der forøvrigt ingen nærmere Oplysning er bevaret.

Løvrigt var Jydske Lovs ligesom de øvrige Provinsialloves Forskrifter for Landboerne ikke meget omfattende, men de ere af Interesse som de første *skrevne* Udtryk for ældgamle Sædvaner og Skikke. Det drejer sig dér om Ordning af forskellige Forhold indenfor Landsbyen, saaledes om Grændsen mellem Adelby og Torp, om Ornum i By, om Reeb om Jord, om Forthe, endvidere om Mageskifte, om Sikkerhed for Bondens Mark og Fæ og om Agerfred. Men især om Bier; ikke mindre end 4 Kapitler i Jydske Lov handler om disse smaa Husdyr.

Det næste vi hører om Statsmagtens Forhold til Landbruget er Kong Erik Plovpennings Plovskat (1249), der vakte saa megen Misnøje og først blev gennemført efter seig

Modstand. Men saa kom *Kong Abels* berømte Forordning af 1251. Med denne Forordning, der efter Evne søgte at ordne og rede de mange Forhold, der var forrykkede i det urolige Decennium efter Valdemar Sejers Død, traadte Statsmagten for første Gang frem med *Foranstaltninger til Landbrugets Fremme*.

Det var ikke store Sager i Sammenligning med, hvad der i saa Henseende præsterses nutildags, men af en Begyndelse at være var det dog ganske godt, at der gaves Landmændene Skattelettelse, at Bøndernes Kørselspligt blev indskrænket og at Forbud blev udstedt imod at tvinge nogen til at arbejde paa Fæstningsværker i Høst- og Saatiden, medmindre der var overhængende Nød.

Der var al Grund til at gaa videre ad denne Bane, thi efter de gode Tider i Valdemarernes Dage var Landbruget gaaet slemt tilbage. Rigmøderne ses ogsaa at have beskæftiget sig med Landbospørgsmaal, men hvorledes Sagen ret skulde gribes an, det vidste man aabenbart ikke Raad med. I Aaret 1284 drev man det til at søge Bondens Arbejde paa Kongsgaarde og Ægtkjørsler bestemt ved ny Regler eller ført tilbage under Skik og Brug i Kong Valdemars Tid og man traf Forholdsregler til Bondens Beskyttelse mod Myndighedsmisbrug.

Gennem de følgende Aarhundreder giver Kilderne kun svage Antydninger af en Landbrugsstyrelse. I Aaret 1446 blev det under strenge Straffe paabudt, at hver Bonde paa Laaland skulde have anlagt 30 Humlekuler, hvilket Paabud af Kong Chr. I i Aaret 1473 gjøres gjældende ogsaa for Fyen og det saaledes, at hver fyensk Bonde skal have anlagt 60 Kuler. Kr. II tog sig ogsaa af Planteavl, idet han udvidede Humleloven til at gælde hele Landet.

Kvægavlens vides at være bleven støttet ved en Forordning af 1475, der forbyder danske Købmænd at føre de til Udførsel over Landgrænsen bestemte Kreaturer længere end til Assens, Kolding og Ribe, for at det kan blive de fremmede, der bære Tolden! Det kan næppe have været denne Støtte fra oven, som bevirkede, at Landbruget fra sin Fornedrelestilstand i det 13de og 14de Aarhundrede atter i Middelalderens Slutning hævede sig til et for hine Tider særdeles højt Standpunkt saavel paa Kvægavlens som paa Agerbrugets Omraade, saaat en samtidig kunde karakterisere Stillingen saaledes: „Danmark er et frugtbart og nyttigt, herligt og lysteligt Rige med frugtbare Marker, skønne Skove og Lunde; det har tillige ypperlig Kvægavl og en Rigdom paa Fisk, en Overflødighed af alle Slags Vildt i Skovene og en stor Mængde Fuglevildt“, medens en Nutids Forfatter tør fastslaa, at „af Jorden levede Danmark først og sidst“. Det var rimeligvis heller ikke Kong Chr. I's ovenfor omtalte snedige Toldpolitik, der bragte Udførselen af Øksne til at stige i den Grad, at der fra et enkelt Toldsted (Ribe) i Aaret 1500 udførtes 6000 Stykker, i 1505 over 10000 og i 1508 over 13000.

Op gennem det 16de Aarhundrede anstrængte Regeringen sig ikke yderligere med Støtte for Landbruget. Vel bragte Kong Chr. II's adelsfjendtlige Politik ham til at gennemføre forskellige Landboreformer, t. Ex. Udstedelse af Forbud mod „den onde og ukristelige Sædvane, som har været paa Sjælland og omliggende Øer, at sælge og bortgive stakkels Bønder ligesom andre uskjellige Kreaturer“. Men hvor godt og kristelig dette Forbud end i og for sig var, saa kunde det dog — ligesaa lidt som Chr. III's Opfriskning af det gamle Paabud „Om Humle Kuler at legge oc Pilestager at sette“ og samme Konges strænge Forbud mod „at opfla, oprycfe eller udi nogen maade ødelægge Mare Halm, Hviderijs,



KONG CHRISTIAN IV.

Sener, Klittetag, Hjelme, Slij eller de Torn, som groer paa Strandbalken eller i Klitten imod Vesterhaff" — med Føje anføres som Vidnesbyrd om en Centralstyrelses omsigtsfulde Forsorg for et betrængt Landbrug. Og dog vedblev dette trods Aarhundredets talrige Krige og indre Uroligheder tappert at ernære Landet. Henimod Aarhundredets Slutning rørte Regeringen paa sig i Anledning af Klager fra Bønderne over Lensmændenes stigende Fordringer til Mængden og Kvaliteten af det Arbejde, der skulde ydes til Krongodserne, men først i det 17de Aarhundrede under Kong Chr. IV's stærkt centraliserede Regering optoges til Fortsættelse det af Kong Abel 350 Aar tidligere inaugurerede Reformarbejde paa Landboforholdenes Omraade. Ligesom hint første Skridt kun var svagt og famlende, saaledes førte Chr. IV's velmente

Bestræbelser heller ikke store Resultater med sig: endnu var det danske Landbrug ikke modent til Statshjælp, og adskillige Tilløb skulde endnu gøres, inden Brodermordernes Kongstanke sprang fuldbaaren frem. Imidlertid er det ikke uden Interesse at følge disse Tilløb, der vel i meget lignede hverandre, men som dog hvert for sig er præget af Tidsaanden, i hvilken de forskellige Regeringer virkede.

Paa Kjøbenhavns Slot sad Kong Chr. IV, der efter de Tidens Skik var sin egen Landbrugsminister, med Rentemestrene og udpønsede et nyt Mejerisystem, der dog ikke vides at have gjort Virkning i videre Kredse. Sandsynligvis er det blevet ved Forsøg, anstillede paa Kongens egne Ladegaarde.

Mere følelig Virkning turde Kongens Landbrugs Toldbeskyttelsespolitik have forvoldt. Fra i Middelalderen at have været et stærkt kornproducerende Land, der uden Tvivl har havt et anseligt Udførselsoverskud paa Korn, var Danmark paa Chr. IV's Tid ikke i Stand til at brødføde sig selv, især da det tillige havde Norge at forsørge. Kongen, der selv var Landbruger



Københavns Slot.

i stor Stil, faldt for Fristelsen og fordyrede Brødet ved at lægge Hindringer for Indførsel af Korn og Mel. Heldigvis bragte Kongens varme Hjerter for Kjøbstæderne ham til snart at bøje af fra den farlige Vej.

Overraskende falder det, at Chr. IV ogsaa var inde paa Landarbejderspørgsmaalet. Foranlediget ved Klager fra *Bønderne* over de ublu Fordringer, som *Arbejderne* stillede, lod han anstille vidtløftige Undersøgelser om Arbejdernes Kaar paa Landet. Mindre overraskende er det, at Sagen ikke naaede ud over Undersøgelsesnes Stadium.

Hoveriets Afløsning spillede en stor Rolle i Kongens Reformplaner. I en Skrivelse til Rentemestrene af 29. Okt. 1633 befaler han dem at forhandle med Lensmanden paa Frederiksborg, Frederik Urne, om „at Sette Bønderne udi Frederiksborrig lehn paa Arbeidtz penning, saaat dii yngenslaggs arbeiid uden høe at tage, sauuidt Jeg tiilt myn stall behøffuer, skal gøre“, idet han paa Forhaand afværger Indvendinger og motiverer Planen i følgende karakteristiske Vendinger: „At man uille siige, Jaa Bønderne loffuer uell megid ud, mens, naar man skal haffue ded aff dennom, daa uill der wmage til, Derimod Er leet at Suare, Haffuer bønderne yckun noguid, man kan letteligens faa ded fraa dem. Ded uyl giffue En stor lettelse paa folckelønen, fliickerii Och andid sliigdt, som løbber arliigen hoiidt y penning. Øxenen indkøbiss gemenlig, Naar man haffuer werst Raad til penning, købmenden taager Øxenen dyre an, derimod slaar dii waren faast En gang høiier an, End som man dem andenstedtz bekomme kan. Waar der penning, daa fick man vel det, som man haffde behoff.“

Det blev dog ikke til noget med den saaledes paatænkte Reform, da Rigsraadet modsatte sig den og Bønderne paa deres Side foretrak den gamle Metode og derved godtgjorde, at det ikke var slet saa nemt at faa „penningerne“ fra dem, som Kongen troede.

I de sidste Aar af Chr. IVs Regering og i den politisk gærende Tid derefter høre vi ikke noget til Centralstyrelsens Forsorg for Landbruget. Først efter Enevældens Indførelse 1660, da Fred indadtil og udadtil muliggjorde en Reformperiodes Indtræden i Danmark, lød der atter landbovenlige Røster indenfor Regeringen.

Iøvrigt var det nu forbi med Landbostandens gode Kaar. Som Indehaver af det eneste da eksisterende Object for direkte Beskatning, Jorden, var Landbostanden knuget under en Skattebyrde, der i de ulykkelige Krigsaar var forøget Gang paa Gang; dette i Forbindelse med Fjendens idelig gentagne Plyndringer, indtrufne Misvæxter og andre Ulykker havde medført en Nødstilstand af den alvorligste Art. Tilmed var nye Skattepaalæg uundgaelige. Enevældens Mænd kunde derfor ikke undgaa at beskæftige sig med Tanken om at søge Udveje til Afhjælpning af Landbostandens Nød for derved at bringe Skatteevnen paa Fode. Vi ser ogsaa forskellige Foranstaltninger blive trufne, blandt hvilke en af de mest betydningsfulde var *Krongodsets Afhændelse til Eje og Arv*. Denne Foranstaltning sigtede vel direkte paa Tilvejebringelse af Midler til Dækning af den store Statsgæld, som Landet havde paadraget sig under Svenskekrigen, men Forslagsstilleren, Riggsskatmester *Hannibal Sehested*, fremhævede, „at det desuden var en for Landet meget fordelagtig Udvej; thi naar Pantet forandredes til Ejendom, vilde det gjøre Besidderne mere interesserede i Godsets Dyrkning“; og dette var for hin Tid en ny Tanke, som siden har baaret megen og god Frugt.

En anden Landboreform fra denne Periode af blivende Betydning er Tilvejebringelsen af en *Matrikel*. Som foran omtalt findes der i den ældre Middelalders Love



HANNIBAL SEHESTED.

Spør af en Skyldsætning af Jorden, men siden var der intet foretaget i saa Henseende. Landeskatterne paalignedes efter en skønsmæssig Afpassen efter Formue og Lejlighed efter Princippet „den rige hjælper den fattige“. Et slemt Skaar i dette Princip var iøvrigt slaaet ved den Hovedgaardene tillagte Skattefrihed, som man nu ophævede, idet man samtidig forlod det under de nye Forhold ubrugelige Princip og traf Foranstaltninger til at imødekomme Understændernes Krav om Lighed i Skattebyrden. Regeringen var ikke i Tvivl om, at Vejen hertil var Udarbejdelsen af en Matrikel over alt Jordegods, saaledes at hver Ejendom blev ansat til en bestemt Værdi, i Forhold til hvilken Skatten skulde lignedes. Dette skete paa Grundlag af Hartkornstønden, og i Juli Maaned 1662 udgik Paabud om *den første Hartkornsskat*,

der androg 64 Skilling pr. Td. Htkn. Som Skattelettelse for Landbostanden virkede denne Reform ikke, men en Fordel har det vel været, at den paa Ejendommen hvilende Skat fra at være flydende og vilkaarlig, blev fixeret. Det varede dog ikke mange Aar, inden Statens voxende Pengetrang atter gjorde den flydende.

Der var ogsaa Tanker fremme om Afløsning af Hoveriet og om Vornedskabets Ophævelse, men til saa radikale Foranstaltninger vovede den første Enevoldskonge ikke at gaa. Lederen af Enevældens 2den Regeringsperiode, *Griffenfeld*, søgte at komme Landbostanden til Hjælp ved en Omlægning af Skatterne, saaledes at Skattesystemet fik et dobbelt Grundlag, idet der foruden den hidtil i overvejende Grad brugte direkte Ligning paa Hartkornet tillige blev indført en Beskatning af Vareforbrug og anden indirekte Skat. Herved blev man i Stand til at nedsætte Hartkornsskatten. Men da man samtidig fritog ca. 70,000 Tdr. Hartkorn eller 16% af den samlede Hartkornsmasse for Skat og Statsudgifterne fremdeles var i rask Stigen, varede det ikke længe, inden man saa sig nødsaget til atter at forhøje Hartkornsskatten til det samme Beløb, som den androg før Skatte-reformen, og den tilsigtede Virkning af denne udeblev saaledes ganske: det paa Landbostandens store Masse hvilende Skattetryk blev ikke alene ikke lettet, men øgedes yderligere i de kommende Aar.

Efterat *Rentekamret* var oprettet i de nærmeste Aar efter Griffenfelds Fald, gennemførtes derimod en virkelig Skattelettelse ved Indførelsen af Matrikelen af 1685, der, udarbejdet efter et nyt System med Opmaaling af Ejendommene og Bonitering af Jorderne, bragte en Nedsættelse i det samlede Hartkorn fra 440,000 til 380,000 Tdr. Samtidig udgik der Bestræbelser fra Rentekamret for at formindske Antallet af øde henliggende Gaarde og i det hele for at opretholde Bøndergaardenes Antal. Ogsaa paa anden Maade lagdes der fra Rentekamrets Side Interesse for Dagen for Bondestandens Velfærd, navnlig for Selvejerbøndernes Vedkommende, medens Fæstebøndernes Forhold endnu længe maatte vente paa Reformen. Trods Kongernes, Rentekamrets og de ledende Mænds gode Vilje til at ophjælpe Landbruget, paa hvis Skatteevne Statens finansielle Velfærd beroede, fortsattes den ved Midten



GRIFFENFELD.

af det 17de Aarhundrede begyndte Nedgang i Landbostandens økonomiske Kaar ustandseligt op gennem Aarhundredet og øgedes yderligere i det 18de Aarhundrede. Særlig frembød Fæstebøndernes Stilling i Midten af Aarhundredet det sørgeligste Skue. Stavnsbunden og trykket af en hensynsløst udnyttet Hoveriforpligtelse slæbte Landbostandens store Masse paa Landets Skattebyrde og Byrden af den personlige Værnepligt, medens Kvægpest hærgede Gaardens Besætninger og Misvæxt decimerede Markernes Afgrøde. Om Initiativ fra Bøndernes Side til Fremskridt i Agerbruget kunde der under disse Omstændigheder ikke være Tale, saameget mindre som den enkelte Jordbrugers Virkelyst og Fremskridtstrang blev ubønhørlig kuet af det fra Arilds Tid herskende Driftsfællesskab, hvori Landsbyens Jorder hvilede. Men hos Regeringens Mænd traadte Tanken om *Agerbrugets Forbedring* nu frem og førte til Foranstaltninger, der indledede det store, indtil vore Dage fortsatte Arbejde for ved forbedrede Arbejdsmetoder, ved Udsædens Forædling, ved rationel Gjødskning og Vandafledning m. v. at drive Jordens Ydeevne i kvantitativ som i kvalitativ Henseende op til det højst mulige Standpunkt. Det er navnlig Greve *Adam Gotlob Moltke* til Bregentved, hvem Æren for dette følgerige Initiativ tilkommer. Han begyndte med at lade udgaa en Opfordring i Kongens Navn til at indsende Afhandlinger til hans egen Adresse om Emner vedrørende en Forbedring af Agerbruget og andre økonomiske Forhold, hvilket havde til Følge, at der indkom en Række Afhandlinger, der med Statstilskud blev trykt i det af Erik Pontoppidan udgivne „økonomiske Magasin“. I dette Tidsskrift, der udkom i 7 Aar, begyndte derefter en levende og frugtbar Discussion om en Mængde praktiske Spørgsmaal vedrørende Agerbruget. Man drøftede her for første Gang offentligt Spørgsmaal, som endnu den Dag i Dag er brændende, saasom om Ukrudtets Bekæmpelse, om den rette Maade at gøde og pløje, om hvorledes Mejeridrift og Hesteopdrætning bedst kan gaa for sig, om at dyrke Roer og Kartofler, ja vi træffe endog atter det gamle Humlespørgsmaal, der i Middelalderen beskæftigede Planteavlens Beskyttere, ligesom det i vore Dage har sine ivrige Talsmænd. Denne litterære Bevægelse har uden Tvivl været af direkte Betydning for Agerbrugets Forbedring, men størst Betydning turde den have havt derved, at den mægtigt bidrog til at fremkalde Erkendelsen af, at Jordfællesskabet under de givne Forhold var en uoverstigelig Hindring for Overførelse i Praxis af de nye Agerdyrkningsteorier og at Arbejdet derfor først og fremmest maatte rettes imod at faa Fællesskabet ophævet. Allerede i 1757 blev der af Regeringen nedsat en Kommission med den Opgave at fremkomme med Forslag til Foranstaltninger til Landbrugets Opkomst, særlig med Hensyn til „det skadelige Fællesskab“. Kommissionens Indstilling og de Forordninger, som den medførte, bør, naar Landbrugsstyrelsens Historie skrives, erindres som det første betydningsfulde Skridt ad Vejen, som førte til det 18de Aarhundredes store Landboreformer. Store Hindringer mødte Regeringen for sine Reformplaners Gennemførelse ikke mindst hos selve Landbostanden, men paa den anden Side var Tidsaanden gunstig stemt for Frihed og Fremskridt og i Landboforholdene fandt Banebryderne et taknemmeligt Felt for Frigørelsesarbejdet; her var nok af Tvang at bryde og af Fordom og Slendrian at rydde af Vejen. Frihedsbevægelsen, der i Frankrig formede



A. G. MOLTKE.



J. G. MOLTKE.

sig politisk, i Tyskland litterært, blev her landboreformatorisk under Ledelse af den enevældige Konges Regering. Af denne lykkelige Forbindelse fremgik den Spire, som i Løbet af det 19de Aarhundrede voxede sig stor og stærk og som blev til det, vi i det 20de kalde *det danske Landbrug*.

Det er ikke Stedet her at skildre de store Landboreformers Tilblivelse og Indhold. Hensigten er kun her som i det foregaaende at kaste Strejflys over Centraladministrationens Forhold til Landbruget i ældre Tider og da navnlig at fremdrage de Institutioner og Mænd, der optraadte som Bærere af dette Forhold paa lignende Maade som Landbrugsministeriet nu til Dags.

Af Forløberne for den egentlige Reformperiode er allerede nævnt Kommissionen af 1757 med Grev A. G. Moltke som Præsident. Ti Aar senere nedsattes den Reverdilske Kommission med et rent Bondefrigørelses Program. Allerede Aaret efter var Reverdil imidlertid ude af Landet og Kommissionen omdannet til Generallandvæsenskollegiet med Grev Moltke i Spidsen og med et Program, der mere direkte sigtede til Agerdyrkningens Forbedring ved nye Driftsmaader o. lign.

Det kgl. danske Landhusholdningsselskab, stiftet 1769, fremtraadte som Bærer af Tidens Tanker paa det landøkonomiske Omraade og var dengang som nu Regeringens sagkyndige Konsulent.

Landbrugsstyrelsens Midtpunkt var *Rentekamret*, hvis Hovedvirksomhed, ligesom tidligere Rentemestrenes, havde været Skatteopkrævning, men som nu, følgende Tidens Krav, blev et virksomt Organ for Statens Forhold til Landbruget. Fra Rentekamret med Grev *Joakim Godske Moltke* som Chef udkom da d. 23. April 1781 Forordningen om Jordernes Udskiftning, der afsluttede Forberedelserne og aabnede de store Landboreformers Række.

Den 2den Juni 1784 blev Greve *Christian Ditlev Frederik Reventlow* stillet i Spidsen for Rentekamret og allerede i November Maaned samme Aar udvirkede han Nedsættelsen af den „lille Landbokommission“ med det Hverv at lade Kronens Bønder i Kronborg og Frederiksborg Amter faa deres Fæstegaarde i Arvefæste, at udskifte Gaardenes Jorder af Fællesskabet, at afløse Hoveriet mod en Pengeafgift og iøvrigt at indføre landøkonomiske Forbedringer paa Krongodserne. Medens denne Kommission, i hvilken Reventlow selv havde Sæde, støt og sikkert gennemførte sit Program, udarbejdedes Planen til *den store Landbokommission*, der blev nedsat Juli 1786 af *Kronprins Frederik*, hvis varme Interesse for Bondestanden blev en mægtig Støtte for Reformvennernes Planer. Disse udfoldede sig under Reventlow og Christian Colbjørnsens Ledelse paa den herligste Maade, fremmede de Foranstaltninger, som Udviklingen netop krævede, med den Hurtighed og den al Modstand brydende Kraft, som betingedes af Enevoldsherskerens ubegrændsede Tillid til Ledernes paa personlig Erfaring hvilende Dygtighed, overlegne Fremsyn og ubetingede Retsind.

Den 8de Juni 1787 udkom Forordningen om Fæstefor-



C. D. F. REVENTLOW.



Si Skriften Pm.

Errende, af Svds Raads, Konge
 til Samvaart og Alroge, de Adminders
 og Hofrens, Synsing, de Hensng, godhms
 Honnoren, Hghmsvskem og Edelmandog, gion
 allen mthvligt: at de Boverplarsen indforfuld
 kon den kaleristhu fund af kandske Synsiggen,
 og Alkone Stiglu faamd i Synsigte de Sofraan
 Adofvnd, som en alminvelige (Vndland, for
 rmmuelige berover paa dmmen berghidlige
 Klovings- Raad's Arindstikberligfad, med og
 Saadmmelidets- Synsigfad, paa dmmen Arvi
 idhu giont ud for de selm Synnoren og for ind
 Alminvelige gamneliggen Bving og Arvir
 Kongelige Synsigfad, med ad omvinden faama
 til ad opimindern hvsen kongelige Synsvr;
 med omfjggligme ad berghmsvskem og med Engel

indledning med vednede og forkyndt. Grundt paa
 No. 1. 1801 (Hv. Hensborg inde Arrens. Kongel. ga.
 Medf. endy (1801) Hensvskem den 20. Juni 1801.

Munder for Kongelige Raad og Synst
 Christian Rex



Bevilling

Christian Rex

Forordning om Hamsvskem indkts Lovning og Arvir,
 Raadens Mandion i Samvaart

holdets Ordning, d. 20de Juni 1788 løstes Stavnsbaandet, d. 6te December 1799 blev det ubestemte Hoveri afskaffet og Tiendspørgsmaalet ordnedes ved Forordningen af 8de Januar 1810 — for blot at nævne de mest epokegørende af den store Landbokommissions Arbejdsresultater. Iøvrigt udgik der i denne Periode fra Rentekamret de for Landbruget saa betydningsfulde Forordninger om skadeligt Vands Afledning, om Sandflugtens Dæmpning og om Hegn og Fred for Jorder i Danmark. For at lette Landmanden Adgang til Penge til Forbedringers Indførelse blev der d. 16de Aug. 1786 oprettet en offentlig Kreditkasse, Beplantningen af de jyske Heder blev paabegyndt i ret stor Maalestok, og den for Bevarelsen af Skovene i Danmark saa vigtige Forordning om Skovenes Udskiftning, Vedligeholdelse og Fredning udkom d. 27de September 1805.



C. COLBJØRNSEN.

Statsmagten havde ved energisk Indgriben i Landbrugets Forhold i Løbet af forholdsvis kort Tid og uden at yde direkte pekuniær Støtte tilvejebragt et Grundlag for dets Udvikling, som skulde vise sig fyldestgørende langt op i det 19de Aarhundrede, idet Landboerne ved egen Kraft og Snille, støttet af stigende Priser paa Landbrugsprodukter, udnyttede de ved Regeringens Initiativ frembragte gunstige Udviklingsbetingelser.

Atter kunde Centralstyrelsen hengive sig til væsentlig at beskæftige sig med Landboforholdene for Beskatningens Skyld og vi ser Rentekamret optaget af det vidtløftige og i flere Henseender betydningsfulde Arbejde, som førte til Udarbejdelsen af *Matriklen af 1844*. Dog finde vi Tegn til, at Regeringens Opmærksomhed ogsaa i denne Periode var henvendt paa de egentlige Landbrugsforhold. Da Kornpriserne begyndte at dale, søgte Regeringen at opmuntre til udvidet og forbedret Kvægavl ved Præmiering af Tyre, ved Udgivelse af Skrifter om Kvæg- og Hesteopdræt m. v. Ogsaa Hoverispørgsmaalet og Fæstevæsenet var Genstand for Regeringens Overvejelser, men iøvrigt var det, som ovenfor sagt, Landmændene selv, der under Det kgl. danske Landhusholdningsselskabs Ledelse førte Udviklingen frem — i Begyndelsen langsomt og sikkert, siden med rivende Fart. —

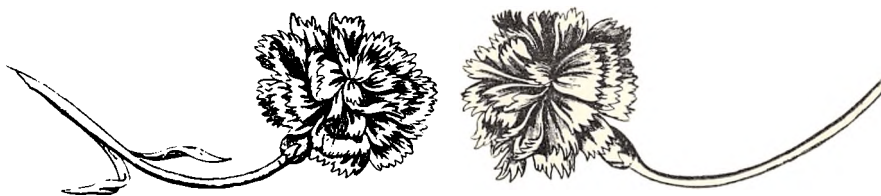

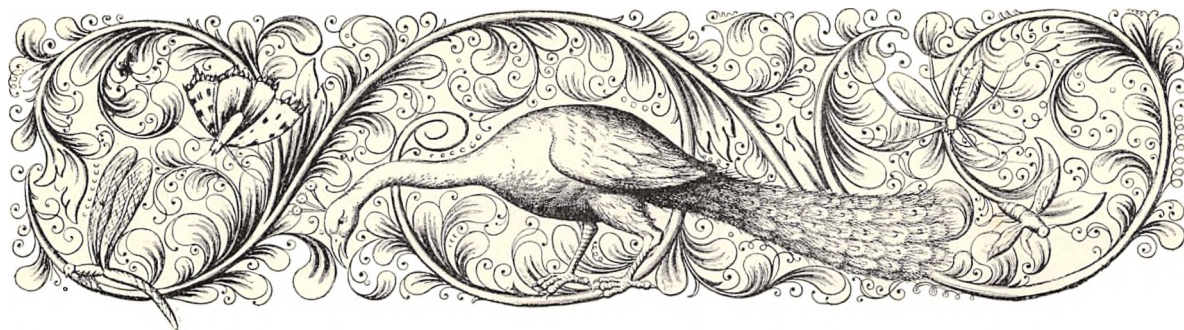

II



ORSAVIDT Landbrugets Interesser blev varetagne af Statsmagten, indgik de ved Regeringsforandringen i Aarhundredets Midte, da Rentekamret blev ophævet, under *Indenrigsministeriet* med dets to Kontorer: Landvæsenskontoret og Matrikulkontoret.

Som paa de fleste andre Omraader saaledes ogsaa paa Landbrugets Omraade: den med Begivenhederne i 1848 indledede nye Tid førte en rig og frugtbringende Lovgivningsvirksomhed med sig.

Først fik man Bugt med *Hoveriet* ved Lov af 4. Juli 1850 om Afløsning af det Gaarde og Boelsteder paahvilende Hoveri og lignende Pligtarbejde, hvorved den af Landbo-reformatorerne i Aarhundredets Begyndelse rejste Kamp mod denne til de nye Landbrngsforhold kun lidet passende Institution blev ført til lykkelig Afslutning.

Derefter tog man fat paa *Tienden* og fuldførte ogsaa her et i hin Tid indledet Arbejde, idet det ved Lov 14. April 1852 (suppleret ved Lov 12. Dec. 1860) blev slaaet fast, at Tienden skulde svares med en engang for alle fastsat uforanderlig Afgift at yde i Penge eller Korn.

I disse Aar var det ogsaa, at man ved at give Kreditforeningerne af Landejendomsbesiddere visse Begunstigelser bragte Landbrugets Realkredit ind i faste Former. Man glemte heller ikke Husdyrbruget, men under de gunstige Forhold, som herskede for Korndyrkningen, var det naturligt, at Staten mere ydede sin Støtte til Hesteavlens end til Kvægavlens. Loven af 31. Marts 1852 bestemte, at Hesteavlens skulde søges fremmet ved Uddeling af Præmier, hvorhos der skulde oprettes et Landstutteri og et Stamstutteri.

Det er en Selvfølge, at Regeringens Opmærksomhed havde været rettet paa Spørgsmaalet om Fæstes Overgang til Selvejendom, og Begyndelsen blev gjort, medens *Anders Sandø-*



A. SANDØ-ØRSTED.

Ørsted var Indenrigsminister, ved Udgivelsen af Lov af 27. April 1853 om Indførelse af Selvejendom paa det Staten tilhørende Bøndergods.

I rigtig Erkendelse af, at uden videregaaende Oplysning og Kundskab vilde Landmanden ikke være i Stand til at udnytte de nye Hjælpekilder til et forbedret Landbrug, som Aar for Aar strømmede ind i stedse stigende Mængde, oprettedes ved Lov 8. Marts 1856 *Den kgl. Veterinær- og Landbohøjskole*.

Den 29. December 1857 kom Loven om Bekæmpelse af smitsomme Sygdomme hos Husdyrene og Aaret efter Loven om Landvæsenskommissioner. Det lykkedes *D. G. Monrad* som Indenrigsminister at gennemføre Fæsteloven af 19. Febr. 1861, (se omstaaende Facsimile) der tog Sigte dels paa Ordningen af Fæstebøndernes Stilling, idet der navnlig sikredes dem Andel i Grundforbedringer, foretagne ved Fæstestederne, dels paa Fæsteforholdets Overgang til Selveje ved de betydelige Begunstigelser, som Loven stillede Godsejerne i Udsigt ved Afhændelse af Fæsteejendomme til Fæsteren eller hans Slægt, Forhold, der senere ved Lov af 9. Marts 1872 ere nærmere udviklede og præciserede.

Med Hensyn til Tienden udkom den vigtige Lov af 23. Jan. 1862, hvorved der aabnedes Adgang for Tiendetageren til at faa konstateret, hvilken Tiende der paahvilede hver enkelt Ejendom.

Medens *J. B. S. Estrup* var Indenrigsminister udgik Lov af 29. Marts 1867 om Sandflugtens Dæmpning, der har været af saa overordentlig Betydning for Agerbruget i de vestjydske Amter, Lov om Vejvæsenets Ordning af 21. Juli 1867 og Lov om Hegn af 6. Marts 1869.

Endnu skal som henhørende til denne Kategori af Landbrugslove nævnes Lov af 25. Marts 1872 om Markfred og de ved Stormflodsulykken i Efteraaret 1872 fremkaldte Love af 23. Maj 1873 og 10. April 1874 om Digeanlæg til Beskyttelse af Oversvømmelser fra Havet, samt Lov af 28. Maj 1880 angaaende Vands Afledning og Afbenyttelse, der efter langvarige Forhandlinger paa Rigsdagen, under hvilke den daværende Fører for Højremindretallet i Folketinget, den senere Indenrigsminister *H. P. Ingerslev* var særlig fremtrædende, gennemførtes af Indenrigsminister *E. V. R. Skeel*, der ligeledes har kontraseret Lov af samme Dato om Oprettelse af tvende Kreditforeninger for Ejere af mindre Ejendomme paa Landet (Husmandskreditforeninger).

Ved at kaste et Blik tilbage over den givne Oversigt over Landbrugslovgivningen i Perioden fra 1850 til 1880, vil man blive opmærksom paa, at Perioden er særdeles rig paa Lovgivningsresultater, der falde med paafaldende Hast Aar efter Aar, næsten uden Afbrydelse. Endvidere vil man lægge Mærke til, at denne Periodes Love, ligesom Lovene fra de store Landboreformers Tid, saagodtsom udelukkende ere af organisatorisk Karakter, idet de ordne og ændre den lange Række af Institutioner, som vi sammenfatte under Benævnelsen: Landboforholdene.



D. G. MONRAD.



J. B. S. ESTRUP.

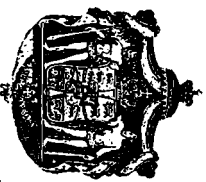

87 No 47-41 -

Si Frederik den Tjvende

af Guds Naade Konge til Danmark, de
Lenders og Gothers, Hørding til Slesvig, Holfthen,
Stormarr, Flimarsken, Faarborg og Altonborg,

Gjøre vitterligt:

At alle de i Kongeriget og i de 12 Stæder i den hollandske Landstadel her,
og i de 12 Stæder i den dansk-norske Landstadel her,
gaaede den 17de Junij 1799 og 18de Junij 1799

§ 1.

Om de i Kongeriget og i de 12 Stæder i den hollandske Landstadel her,
og i de 12 Stæder i den dansk-norske Landstadel her,
gaaede den 17de Junij 1799 og 18de Junij 1799

for med Gode og Gode, som jeg vil have dem at blive vakkere
og alle for med Gode og Gode, som jeg vil have dem at blive vakkere,
saa som jeg vil have dem at blive vakkere.

Jeg vil have dem at blive vakkere.

Jeg vil have dem at blive vakkere.

Jeg vil have dem at blive vakkere.

Handwritten signature

Handwritten mark

Handwritten signature

Handwritten signature

Handwritten text

Til Forskjel fra den følgende Periode, i hvilken vi endnu (1906) befinde os, indlade disse Love sig kun ganske undtagelsesvis paa at forordne Penge udbetalt af Statskassen som direkte Tilskud til Landbruget og til de Virksomheder, som Landbrugets Mænd starter til dets Fremme i større eller mindre Kredse. Heller ikke paa denne Periodes *Finantslove* finde vi mange af den Slags Bevillinger. Indenrigsministeriets Landbrugsbudget udgjorde paa Finantsloven 1880—81 den beskedne Sum af godt 299000 Kr., hvoraf 35 % medgik til Undervisningen ved den kongelige Veterinær- og Landbohøjskole, medens Finantsloven fra 1896—97 allerede naaede op til en samlet Landbrugsbevilling paa 1.970000 Kr. med kun 15 % deraf til hin Undervisning.

Det er navnlig *Hans Peter Ingerslev*, Indenrigsminister fra 8. August 1885 til 15. Januar 1894, hvem det skyldes, at Udviklingen kom ind i de direkte Pengebevillingers Spor, men erindres maa det i denne Forbindelse, at de spændte politiske Forhold i hans Ministertid og den stærke Gæring, som fandt Sted paa snart sagt alle Omraader indenfor Landbruget, næsten med Nødvendighed maatte føre Ministeren ind paa denne Vej. Bevillingerne blev givne snart ved særlige Love, snart paa Finantsloven, og der er næppe nogen Tvivl om, at disse Statsmidler, som rundeligt og vel ogsaa undertiden uden den strængeste Kritik blev udstrøet over Landet til Benyttelse for Landmændene, har bidraget væsentligt til at hjælpe disse over de vanskelige Tider, der stillede saa store Krav til deres Udholdenhed og Snille.

Med ubøjelig Energi gik Ingerslev frem mod de smitsomme Sygdomme hos Husdyrene, der ved deres blotte Fremkomst truede vor Kjødudførsel til Udlandet (Lov 14. April 1893 og talrige Bekjendtgørelser og Circularer) og da „Kunstmørret“ trængte sig vel stærkt frem og truede med at rukke ved det gode danske Smørs Stilling paa det engelske Marked, nedsatte han den saakaldte „Smørkommission“ med Professor Th. Segelcke som Formand og Fuldmægtig K. Sehested som Sekretær og med det principale Formaal at udarbejde Forslag til en Lov, som skulde ordne Handelen med Kunstmør. Heraf resulterede efter heftige parlamentariske Kampe (Smørkrigen) Lov af 5. April 1888 om Fabrikation og Forhandling af *Margarine*. Den 1. April 1891 udkom Lov om *Snekastning* og 12. April 1892 Lov om Tillæg til og Forandringer i de om den kgl. *Veterinær- og Landbohøjskole* gældende Lovbestemmelser, ved hvilken sidste Lov der blev givet Højskolen en meget betydelig Udvidelse saavel i Henseende til Undervisningen som ogsaa for Bygningernes Vedkommende.

Forretningerne i Ministeriet paa Landvæsenets Omraade var under alt dette blevne forøgede i meget betydelig Grad og i Halvfemsernes Begyndelse syntes Rammerne at maatte sprænges, om en Udvidelse ikke fandt Sted.

Efterat Ingerslev, træt af det overvældende parlamentariske og administrative Arbejde, der paahvilede Chefen for det store Indenrigsministerium, havde trukket sig tilbage fra Indenrigsministerembedet og overtaget det fra Indenrigsministeriet udskilte



E. V. R. SKEEL.



H. P. INGERSLEV.

Ministerium for offentlige Arbejder (Bekjendtgj. 13. Jan. 1894) og efterat *Hugo Hørring* fra d. 15. Jan. 1894 var udnævnt til Indenrigsminister ad interim, blev der derfor ved Lov af 8. Maj s. A. givet Regeringen Bemyndigelse til foruden det i Lov af 2. Juli 1870 fastsatte Antal Embedsmænd i Indenrigsministeriet at ansætte en Departementschef som Chef for et Landvæsensdepartement samt to Fuldmægtige. I Henhold hertil blev de til Indenrigsministeriet henlagte Forretninger fra d. 1ste Juni 1894 fordelt paa 2 Departementer, af hvilke 2det Departement under Navn af *Landbrugsdepartementet* fik tildelt Landvæsenssagerne, fordelte paa to Kontorer, Landvæsenskontoret og Matrikulkontoret. Til Chef for Landbrugsdepartementet blev fra samme Dato at regne udnævnt daværende Kontorchef *K. Sehested*.

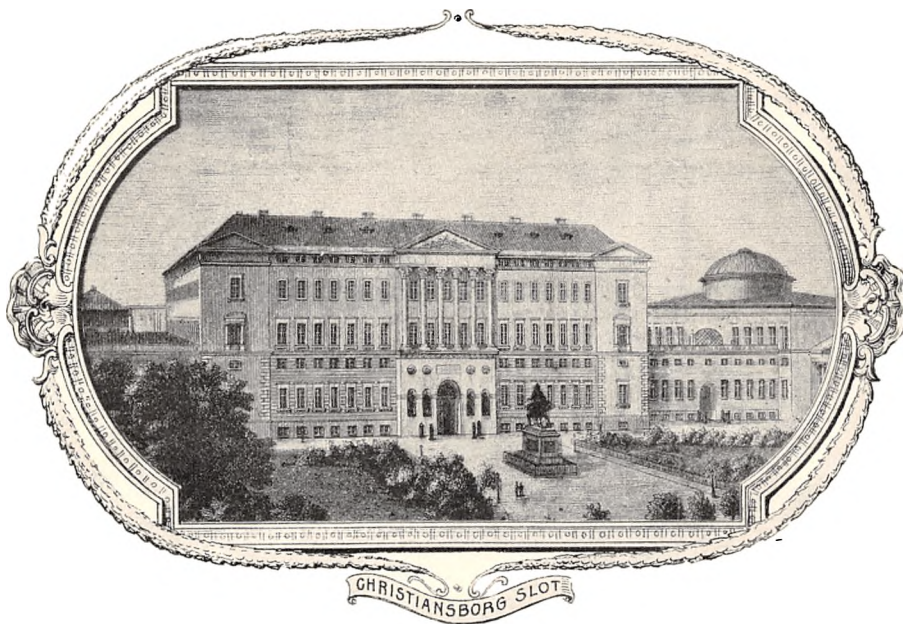



III



ED Oprettelsen af Landbrugsdepartementet — fra 1ste Juni 1896 — var den tilstedeværende Trang til udvidede Rammer for den administrative Side af Landbrugsstyrelsens Virksomhed bleven tilfredsstillet. Tilbage stod det at give Landbruget en særlig Minister med Sæde og Stemme i Kongens Raad og med Adgang til at plædere Landbrugets Sag for Rigsdagens Forum. Der udgik da en „Bekendtgørelse om Ophævelse af Ministeriet for offentlige Arbejder, om Henlæggelse af de under dette Ministerium hørende Sager til Indenrigsministeriet om Oprettelse af et *Landbrugsministerium* samt om Henlæggelse af de under Indenrigsministeriets 2det Departement hørende Sager fra Indenrigsministeriet til Landbrugsministeriet og af Domæne-, Skov- og Jagtsager fra Finansministeriet til Landbrugsministeriet,“ hvis Text her gengives in extenso:

Paa Konseilspræsidiets derom nedlagte allerunderdanigste Forestilling har det behaget Hans Majestæt Kongen ved allerhøjeste Resolution af i Dag allernaadigst at bestemme:

at den ved allerhøjeste Resolutioner af 13de Januar og 28de September 1894 fastsatte Deling af det daværende Indenrigsministerium, saaledes at en Del af de under Ministeriet hørende Sager henlagdes under et nyt Ministerium under Navn af Ministeriet for offentlige Arbejder, ophæves, og at som Følge deraf det sidstnævnte Ministerium ophører at bestaa og de under samme hørende Sager paa ny henlægges under Indenrigsministeriet,

at samtidig hermed de ifølge allerhøjeste Resolution af 12te Maj 1894 under Indenrigsministeriets 2det Departement for Landvæsenssager hørende Sager henlægges under et nyt Ministerium under Navn af Landbrugsministeriet, og

at der under dette Ministerium endvidere henlægges de hidtil under Finansministeriet hørende Domænesager, derunder Skov- og Jagtsager, men dog saaledes, at Oppebørselen af de faste Domæneindtægter, hvormed ikke er forbunden Administration af nogen fast Ejendom eller Regale, fremdeles forbliver under Finansministeriet,

hvorhos det lige naadigst er bifaldet,

at Oprettelsen af et Landbrugsministerium og Ophævelsen af Ministeriet for offentlige Arbejder træder straks i Kraft, og at det overdrages til Konseilspræsidenten at bestemme Tidspunktet for og at træffe de nærmere Foranstaltninger til Gennemførelsen af Henlæggelsen af Domænesagerne til Landbrugsministeriet.

Hvilket herved bekendtgøres til Efterretning for alle vedkommende.

Konseilspræsidiets, den 22de Maj 1896.

REEDTZ-THOTT.

Feddensen.



K. SEHESTED.

Under samme Dato, d. 22de Maj 1896, blev Chefen for Landbrugsdepartementet, *K. Sehested*, udnævnt til Landbrugsminister i det *Reedtz-Thottske Ministerium*.

Ifølge den citerede Bekjendtgjørelse skulde der under det nye Ministerium henlægges dels „de ifølge allerhøjeste Resolution af 12. Maj 1894 under Idenrigsministeriets 2det Departement for Landvæsenssager hørende Sager“, dels „de hidtil under Finantsministeriet hørende Domænesager, derunder Skov- og Jagtsager, men dog saaledes, at Oppebørselen af de faste Domæneindtægter, hvormed ikke er forbunden Administration af nogen fast Ejendom eller Regale, fremdeles forbliver under Finantsministeriet“. Samlede under et Departement med tre Kontorer fordele Landbrugsministeriets Sager sig herefter for Tiden paa følgende Maade:

Landvæsenskontor.

Sekretariatssager, hvorunder Udarbejdelse af Ministeriets Budget og Regnskabsoversigt, Kasse- og Regnskabsvæsen, dets Organisation og Personale.

Almindelige Landvæsenssager: Fæstetvangen og andre Indskrænkninger i Raadigheden over Landejendomme, Udtagelse af Bondejord til fri Raadighed som over Hovedgaardsjord. Afløsning af Landboernes Pligtarbejde, Konvertering og Konstatning samt Afløsning af Tiende, Vandløbsvæsen, Hegn og Markfred, Foranstaltninger mod Oldenborrer, Landvæsenskommissioner, Inddæmninger til Udtørring og Landvinding fra Havet.

Plantekulturens Fremme: Forsøgsanstalter for Planteavl, Frøkontrol, Præmiering af vel dyrkede Huslodder, Rejseunderstøttelser til Husmænd, Mose- og Engkultur.

Husdyravlens Fremme: Statsdyrskuekommissionen, Kvæg- og Hesteavlsforeninger, Dyrskuer.

Mælkeribrugets Fremme: Smørudstillinger, Smørprisstatistik, Smør- og Margarinekontrollen.

Landbrugets Udførselsforhold: Varetagelsen af det danske Landbrugs Interesser i Udlandet.

Statskonsulentvirksomheden paa Land- og Havebrugets Omraade. Den kongelige Veterinær- og Landbohøjskole, Det landøkonomiske Forsøgslaboratorium.

Havebrug.

Landbrugets Bierhverv: Fjerkræavl, Biavl.

Veterinærvesen: Det veterinære Sundhedsraad, Dyr læger, Veterinærpoliti, Smitsomme Sygdomme hos Husdyrene. Tilsyn med Ind- og Udførsel af levende Dyr.

Sandflugtsvæsen: Dæmpning af Klitter, Klitplantager.

De private Skove: Tilsyn med Fredskove, Skovplantningens Fremme.

Jagt: Almindelige Jagtsager, Dispensation fra Fredningsbestemmelser.



A. HAGE.

Landøkonomiske Forskudsforeninger.

Tilvejebringelsen af Jordlodder for Landarbejdere.

Fiskeri: Almindelige Fiskerisager, Fiskeriinspektionen, Fiskerikontrollen, Biologisk Station, Bugsering af Fiskefartøjer gennem Tyborøn Kanal, Forsikring af Fiskefartøjer, Tilsyn med Afsætning af dansk Fisk i Udlandet, Understøttelse til Fiskeriforsøg og Fiskeudklækning.

Redningsvæsen.



F. FRIIS.

Matrikuskontor.

Matrikulering af Ejendomme.

Udstykning, Magelæg og Sammenlægning af Ejendomme.

Udskiftning af Ejendom.

Afgang og Tilgang af Hartkorn.

Bevilling til Navn for Landejendomme.

Matrikulens Arkivsager, Kopier af Kort, Afskrift af Matrikulens Dokumenter, Optagelse af Kort.

Expeditionskontor for Domænesager.

Domænevæsenet, dog med Undtagelse af Sager vedrørende Oppebørslen af de faste Domæneindtægter, hvormed der ikke er forbundet Administration af nogen fast Ejendom eller Regale.

Statsskovene, de øvrige Staten tilhørende Domænejendomme, derunder Kirker, Søer, Damme, Moser, Tipperne i Ringkjøbing Fjord, Felsted Kog, Østersregalet, Fiskestader.

Det kongelige Jagtvæsen.

Til Departementschef udnævntes d. 29. Mai 1896 *L. E. Wulff*.

Chef for Landvæsenskontoet var paa dette Tidspunkt *L. J. Fleron*. Han blev 10. Juni 1896 efterfulgt af *P. D. Svane*, der d. 31. Mai 1899 afløstes af *H. C. O. Gram*. Over Matrikuskontoet regerede siden 9. Febr. 1867 *P. G. T. Birk*, der d. 1. Juli 1896 remplaceredes af *J. C. F. Mørup*. Som Chef for Domænekontoret overgik fra Finantsministeriet Dr. juris *H. C. V. Schau*, d. 1. Juli 1902 afløst af *W. G. D. F. Richter*.

Til Sekretær hos Ministeren udnævntes *F. C. S. Greve Danneskjold-Samsøe*, der fungerede, til han d. 1. November 1903 avancerede til kongelig Fuldmægtig, hvorefter *Knud Valløe* blev ansat hos Ministeren.

Til den saaledes fulbyrdede indre Organisation af Ministeriet sluttede sig den omfangsrige Kreds af Institutioner med



OLE HANSEN.



L. WULFF.
Departementschef.

overordnede og underordnede Embeds- og Bestillingsmænd, der mer og mindre direkte arbejder under Landbrugsministeriets Ledelse, saasom Den kgl. Veterinær- og Landbohøjskole, Det landøkonomiske Forsøgslaboratorium, Det veterinære Sundhedsraad, Veterinærfysicus, de autoriserede Dyr læger, Landinspektører, Overlandvæsenskommissioner, Landvæsenskommissioner, Statsdyrskuekommissionen, Tilsynet med Landbrugets Udførselsforhold, Statens Planteavlsudvalg, Statskonsulenter, Klitinspektionen, Overførsterinspektionerne, Fiskerikontrollen, Dansk biologisk Station, Smør- og Margarinekontrollen, Dansk Frøkontrol, talrige Afløsningsformænd og -kommissærer, Redningsvæsenet m. fl.

Hertil kommer saa Landbrugets og Havebrugets frie Organisationer: Det kgl. danske Landhusholdningsselskab, Landboforeningerne og Haveselskaberne, der stillede deres faglige Kundskab og Kræfter til Raadighed for Landbrugsministeriet.

Hvad den politiske Side af Landbrugsministeriets Virksomhed angaar, da maatte man vente, at *Danmarks Agrarforening*, der var stiftet 1893 som politisk Forening med Landboreformer paa sit Program, vilde blive en væsentlig Støtte for Landbrugsministeren, der da ogsaa kort efter Overtagelsen af Ministerporteføljen paakaldte denne Støtte (Agrarforeningens Generalforsamling i Odense d. 3. Juni 1896). Men det viste sig snart, at med Fremtvingselen af det politiske Forlig af 1894 var Agrarforeningens politiske Kraft udtømt, og Forholdet blev i Virkeligheden det, at Landbrugets Minister kom til at staa uden politisk Støtte fra Landbostandens Side, hvorefter Følgen er bleven, at Landbrugsministeriet ikke har formaaet at hævde sig politisk i samme Grad som administrativt.

Efterat Landbrugsminister K. Sehested d. 23de Maj 1897 var afgaaet med det Reedtz Thottske Ministerium, blev kongevalgt Medlem af Landstinget, Kammerherre *A. Hage* Landbrugsminister i det Hørringske Ministerium. Hage fungerede, indtil det Hørringske Ministerium den 27de April 1900 afløstes af Ministeriet Hannibal Sehested med Direktør for den kgl. Veterinær- og Landbohøjskole, Hofjægermester *F. Friis* som Landbrugsminister, der den 24de Juli 1901 veg Pladsen for Folketingsmand, Gaardejer *Ole Hansen*, Ministerierne Deuntzers og Christensens Landbrugsminister.

Oversigt

over de med Landbrugsministerens Kontrasignatur udkomne Love med tilhørende Bekendtgørelser og Cirkulærer.

Alm. Landvæsenssager.

Lov af 23. April 1897 om Tillæg til Lov om Vands Afledning og Benyttelse af 28. Mai 1880.

Lov af 26. Mai 1898 om Handel med Gødnings- og Foderstoffer.

Bek. Nr. 167 og 168 af 15. December 1898.

Lov af 24. Marts 1899 om Tilvejebringelse af Jordlodder for Landarbejdere.

Lov af 26. Marts 1898 om Begunstigelse for landøkonomiske Forskuds-

Circ. 21. Juli 1898.

foreninger.

Lov af 7. April 1899 om Foranstaltninger mod Oldenborrer
Lov af 23. Mai 1902 om Fæste-, Leje- og Tjenestehuse.
Lov af 15. Mai 1903 om Afløsning af Tienden.

Circ. 10. April 1899.

Bek. Nr. 154 af 1. Okt.
1903. Vejledning for
Tiendekommisærerne af
13. Okt. 1903.

Lov af 22. April 1904 om Tilvejebringelse af Jordlodder til Landarbejdere,
hvilken traadte i Stedet for Lov om samme Emne af 24. Marts 1899.
Lov af 18. Maj 1906 om Kystfredning.

Circ. af 24. Mai 1905.

Plantekulturens Fremme.

Lov af 27. Marts 1903 om Foranstaltninger mod Udbredelse af Rustsvampe.

Bek. af 2. Januar 1904.

Husdyravlens Fremme.

Lov af 23. Mai 1902 om Foranstaltninger til Husdyravlens og Husdyr-
brugets Fremme.

Bek. 12. Febr. 1903.
Circ. 10. Marts 1903.
Circ. 12. Marts 1903.

Mælkeribrugets Fremme.

Lov af 22. Marts 1897 om Tilvirkning og Forhandling af Margarine m. m.
Lov af 23. Juni 1905 om Tillæg til Lov om Tilvirkning og Forhandling af
Margarine af 22. Marts 1897.

Bek. af 22. April 1897.
Bek. af 8. Juli 1905.

Landbrugets Ind- og Udførselsforhold.

Lov af 22. Marts 1897 om Tilsyn med Udførselen af fersk Kød.

Lov af 24. April 1903 om Tilsyn med Udførsel af fersk og letsaltet Kød
m. m., hvilken traadte i Stedet for Lov om samme Emne af 22. Marts 1897.

Bek. 1. Okt. 1903. Bek.
18. Febr. 1905. Circ. 15.
Aug. 1903, 1. Okt. 1903,
14. Okt. 1903, 28. April
1904 og 13. Juli 1905.

Lov af 30. Marts 1906 om Handel med samt Ind- og Udførsel af Land-
brugsprodukter.

Landbrugs-Undervisning.

Lov af 23. Mai 1902 om Statstilskud til Landbrugskursus.

Bek. 18. Januar 1904.

Lov af 13. Febr. 1903 om Tillæg til og Forandringer i de om den kgl.
Veterinær- og Landbohøjskole gældende Bestemmelser.

Havebrug.

Lov af 7. April 1899 om Salg af indenlandske Haveprodukter og inden-
landsk Frugt ved offentlig Auktion.

Veterinærvæsen.

Lov af 26. Marts 1898 om Foranstaltninger til Bekæmpelse af Tuberkulose
hos Hornkvæg.

Lov af 5. Februar 1904 om Foranstaltninger til Bekæmpelse af Tuberku-
lose hos Hornkvæg og Svin, hvilken træder i Stedet for Lov af 26. Marts 1898 om
samme Emne.

Bek. Nr. 155—158 af
12. Sept. 1904 og Circ.
af 12. Sept. 1904.

Lov af 18. Maj 1906 om Oprettelse af et Serum-Laboratorium under den
kgl. Veterinær- og Landbohøjskole.

Statsskovvæsen.

Lov af 29. Marts 1904 om Statsskovvæsenets Lønningsforhold.

Jagtvæsen.

Lov af 16. Marts 1900 om Forandring i Lov om Jagten af 8. April 1894.

Matrikulsvæsen.

Lov af 11. Maj 1897 om Jords Udstykning og Sammenlægning m. v.

Lov af 6. April 1906 om samme Emne.

Fiskeri.

Lov af 26. Marts 1898 om Fiskeriet i ferske Farvande.

Lov af 7. April 1899 om Frednings- og Ordensbestemmelser for Fiskeriet i de til Kongerigerne Danmark og Sverrig grændsende Farvande.

Lov af 7. April 1900 om Fiskeriet i Randers Fjord og Gudenaa m. m.

Lov af 23. Maj 1902 om Udgifter ved internationale Havundersøgelser i Fiskeriøjemed.

Lov af 23. Maj 1902 om Tillæg til Lov af 7. April 1899 om Frednings- og Ordensbestemmelser for Fiskeriet i de til Kongerigerne Danmark og Sverrig grændsende Farvande. Bek. 11. Juni 1902, Anordning 26. Juni 1902.

Lov af 22. April 1904 om Fiskerilaan.

Lov af 10. Marts 1905 om Bemyndigelse for Regeringen til Afholdelse af Udgifterne ved internationale Havundersøgelser i Fiskeriøjemed.

Lov af 24. April 1905 om Forlængelse af Gyldigheden af Lov Nr. 80 af 7. April 1900 vedr. Fiskeriet i Randers Fjord og Gudenaa m. m.

Lov af 1906 om Fiskeri i Randers Fjord og Gudenaa m. m.

Følgende Lovforslag ere af Landbrugsministeren fremsatte for Rigsdagen uden dér at være bleven vedtagne:

Forslag til Lov om Saltvandsfiskeriet	1896—97
— — — — Landøkonomiske Statskonsulenters Lønning	— —
— — — — Oprettelse af et nyt Departement under Landbrugsministeriet	1898—99
— — — — Skyldsætning af tørlagte Indsøer m. m.	— —
— — — — Kødkontrol	1899—1900
— — — — tvungen Forsikring af Slagtedyr	— —

Foran Side 38 er den samlede Landbrugsbevilling paa Finansloven for 1896—97 opgjort til 1,970,000 Kr.; Ti Aar senere er den steget til ca. Halvfjerde Million Kroner.

Til foranstaaende Fremstilling er benyttet: Danmarks Riges Historie; Edward Holm: Danmark-Norges Historie; M. Rubin, Fr. VI's Tid; L. C. Borup, Den danske Landboret; H. Gram, Vands Afledning og Afbenyttelse; C. Bruun, Kjøbenhavn; G. N. Kringelbach, Den civile Centraladministration 1848—1893; Biografisk Lexikon m. fl. Lexica og Haandbøger.

Til Udarbejdelsen af Oversigten over de fra Landbrugsministeriet udgaaede Love og Lovforslag m. m. har Hr. Kontorchef *H. Gram* i Landbrugsministeriet velvilligst stillet let tilgængeligt Materiale til Raadighed.

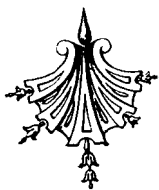



PROTEKTOR: HS. KGL. HØJH. KRONPRINSEN
REDIGERET AF JOHANNES MADSEN
III. BIND: DANMARKS LANDBRUG



I. DEL. II. KAPITEL

DET KGL. DANSKE LANDHUSHOLDNINGSSKAB

AF

SEKRETÆR H. HERTEL



TITELKOBBER EFTER KONG FREDERIK DEN
FJERDES UDGAVE AF KONGELOVEN 1709.



AAR man læser om Stemninger og Tilstande, om Mennesker og Tanker i den dansk-norske Stat i det 18de Aarhundredes sidste Halvdel, faar man Indtrykket af en Tid, i hvilken det stunder henimod et nyt Afsnit af Verdenshistorien, af en Slægt, i hvilken der boede store Modsætninger. Det var en letbevægelig og letsindig, en nydelsessyg og kritisk Slægt, men ogsaa en Slægt, der netop paa Grund af sin Letbevægelighed var let at begejstre, der sværmede for „Almenvellet“ og var villig til at bringe Ofre for, hvad den mente vilde gavne Land og Folk. Det var en

Slægt i Gæring, ofte smaalig og hengiven til flad Moralisering, men samtidig med betydelige Evner og stærke Viljer til at arbejde for det nyttige og gavnlige. Den Virksomheds-trang, der laa den i Blodet, gav sig Udslag i en Mangfoldighed af Forslag, der aldrig fik Kød og Blod, men ogsaa i Handlinger, der bleve til varig Gavn.

Blandt de Forslag, der gentagne Gange drøftedes, var Oprettelsen af et Præmie-Selskab i Lighed med de, der vare oprettede i forskellige evropæiske Stater. Saaledes udsendte Kaptain *Hirschnach*, Kommerce-Sekretær *Theiste* og forskellige andre „Patrioter“ i Begyndelsen af Aaret 1768 et Forslag om Oprettelsen af „det danske patriotiske Præmie-Selskab“, men først i Aarets Slutning, den 5te December, blev det første Møde angaaende Præmieselskabets Oprettelse afholdt. Paa Mødet, i hvilket den bekendte Statsøkonom *Chr. Martfelt* deltog, blev det vedtaget, at denne skulde udarbejde en ny Plan for det paatænkte Selskabs Virksomhed. I 2 Møder den 12te og 19de December blev *Martfelts* Plan „oplæst, bedømt og bifaldet at trykkes“. Virksomhedsplanen var mere omfattende end den af *Hirschnach* udarbejdede. Selskabets Navn blev forandret til „det danske Landhusholdnings-Selskab“, og den 29de Jan. 1769 blev det officielt stiftet.

Titlen paa den af *Martfelt* udarbejdede og i 1769 udgivne Plan er saalydende: „Plan og Indretning for Det Danske Land-Huusholdnings Sel-

Underskrift efter et Dokument i Rigsarkivet.



Selskabets ældste Segl.

skab, oprettet for at opmuntre ved Priser og Præmier Landmanden, Kunstneren og Handelsmanden udi Hans Kongelige Majestæts samtlige Riger og Lande“. Allerede af denne Titel fremgaar det, at Selskabets Hovedvirksomhed skulde bestaa i Uddelingen af Priser og Præmier, og dette fremhæves ogsaa i den Henvendelse til Kongen, som indleder Planen. Det hedder saaledes i denne Henvendelse:

„Et Selskab har nyligen samlet sig, for ved Æren at opmuntre den borgerlige Dyd, og ved Belønningen, efter Evne, at befordre til en højere Fuldkommenhed den Flid, som, for længe siden, har begyndt i *Deres Majestæts* Riger og Lande, men under *Deres* Regjering synes, at vilde opnaae den yderste Grad af en muelig Højde. Agerdyrkning, Fiskerier, Konster og Handel er dets Hoved-Øjemerke. Det indseer, at Undersaatterne, nest *Deres Majestæts* naadige Opmerksomhed og Opmuntring, vil ved et oekonomisk Selskabs Tilsyn lettelligen ligne, om ikke overgaae, andre flittige Stater i vedvarende Vinskibelighed. Det haaber derfor at opvække en Ære-Strid, af det fuldkomneste Slags, imellem de Vinskibelige, og en patriotisk Kærlighed imellem Landmænd, Kunstnere og Handlende, som skal være mægtig, for felles Lyksaligheds Skyld, at lokke Sæden af Jorden, Fiskene af Havet, og af Afgrunden de Rigdomme, som tilforn haver været skjulte. Det haaber at tilvejebringe en Nidkjærhed i Konster, som skal forherlige Naturen paa utallige Maader og dermed gjøre det Danske Navn saa æret og anseet paa længst fra liggende Steder, som *dets Store Konge*, Kilden til alt dette, end ydermer navnkundig; ja tænkværdigst til utænkelige Tider“.

Som man ser, var det ikke en enkelt Side af Landets Velfærd, Selskabet særlig tog Sigte paa. Øjemedet det haver — hedder det i Lovenes § 2 — „strækker sig til alt det, som Naturen frembringer, Konsten danner og Handelen omsætter, til alle de Steder, hvor det Danske Flag har, frem for Fremmede, første Ret og Fortrin“.

For at virke for de forskellige Omraader oprettedes der indenfor Selskabet 10 Klasser, der omfattede:

1. De smukke Konster. 2. Landvæsenet, herunder Agerdyrkning, Skovbrug, Havebrug, Kvægavl og Jagt. 3. Fiskeriet. 4. Manufaktur og Fabriker. 5. Haandværk. 6. Kemiske og fysiske Konster, som befordre Handelens Flor. 7. Matematiske og mekaniske Konster. 8. Handelen. 9. Det vestindiske Planter-Væsen, den vestindiske og guineiske Handel. 10. Endelig karakteriseres den 10. Klasse som en „Correspondence-Klasse paa fremmede Steder om Varers Natur, Form og Pris, samt om disse Varers Anskaffelse paa Selskabets Bekostning, ligesom det agter det fornødent“.*)

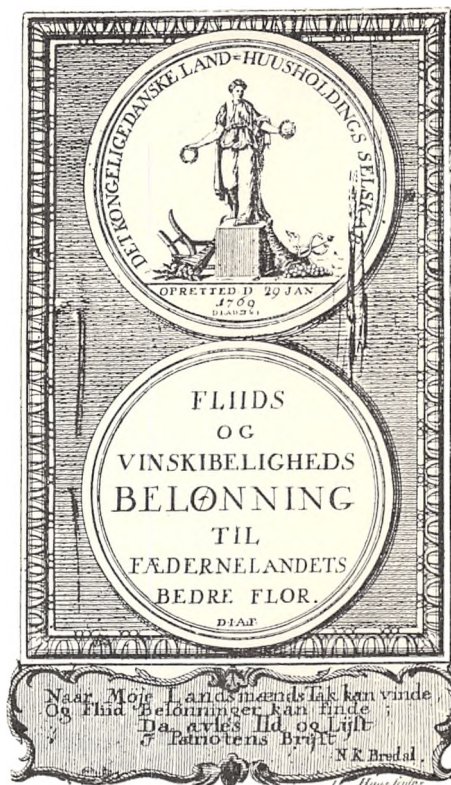

Selskabets første Medalje, gengivet efter et Kobberstik af et Diplom fra Selskabets første Tid.

*) Klasseinddelingen faldt allerede bort i 1774, da der vedtoges nye Love.

I Henhold til Planen, der altsaa lagde en Hovedvægt paa Uddelingen af Priser og Præmier, var det første, Landhusholdningsselskabet foretog sig udover at ordne sine indre Anliggender, at forfatte Præmielister og udsætte Præmier. I 1770 udsattes Præmierne, i alt 20, for Aaret 1769, nemlig 10 Præmier for „theoretiske Materier eller Afhandlinger“ og 10 for „praktiske Materier eller for Næring og Bjeriing“. Disse 20 Præmier vare udsatte for følgende Emner, der nogenlunde svare til de Klasser, hvori Selskabets Medlemmer vare delte.

De theoretiske Emner:

1. Om de vigtigste Natur-Produkter for Rigerne.
2. Om Opdagelse af Stenkul efter udvortes Kendetegn.
3. Om Fiskeriernes nuværende Tilstand og mulige Flor.
4. Om danske uldne Manufakturvarers Sammenligning med Fremmedes.
5. Om det bekvemmeste Hospitals-Arbejde.



Vignet fra Selskabets Lærebrev for Fodermesterlærlinge.

6. Om Tegnekunstens Udbredelse til Smaastæderne.
7. Om de danske Købstæders Opkomst.
8. Om Handelshistorier af egne Handelshavne.
9. Om indenlandske Produkters og Varers Dyrkning og Tilberedelse for Vestindien.
10. Om Kunstens Forbedring for Rigerne i Almindelighed.

De praktiske Emner:

1. For Fællesskabets Ophævelse i Danmark.
2. For levende Gerders Plantning samme Steds.
3. For hollandsk Sildesaltning i Norge.
4. For Uldspinderier i Sjælland og paa Møen.
5. For danske Kapmesser eller Sukker-Økser for Vestindien.
6. For dansk Sæbe lig den venetianske eller marseilliske.
7. For Opfindelsen af en Karre til Skaansel for Gadernes Brolægning.
8. For indenlandsk Handel med Pile- eller andre Baand.
9. For dansk Øls Udførsel til Vestindien.
10. For Kaffeplantning i Vestindien.

Man tør maaſke i den Omstændighed, at øverst baade blandt de theoretiske og de praktiske Emner ere de satte, der nærmest vedrøre det egentlige Agerbrug, se et Vidnesbyrd om, at dets Ophjælping, som i Aarenes Løb mer og mer blev Selskabets Hovedopgave, allerede i dets allerførste Tid har været tillagt en overvejende Betydning.

Præmierne bestod i Medaljer eller Pengepræmier, hvis Størrelse for de theoretiske Opgaver sattes indtil 50 Rigsdaler, for de praktiske indtil 100 Rigsdaler. Medaljerne kunde tildeles i Guld eller i Sølv og i 2 Størrelser. Paa deres Avers fandtes Selskabets Navn og Stiftelsesdag, paa Reversen stod, paa den store Medalje: „Fliids og Vinskibeligheds Belønning til Fædernelandets bedre Flor“, paa den mindre Medalje: „Beviis paa en god Borgers udviiste patriotiske Fliid“. Den store Medalje havde en Værdi af 100 og 20 Rigsdaler henholdsvis i Guld og Sølv, den mindre af 50 og 10 Rdl. Medaljerne blev prægede i den kongelige Mønt, og ved Resolution af 4. Februar 1771 fritoges Selskabet for at betale Slagskat.

Den første Præmie, Selskabet uddelte, var imidlertid ikke for nogen af de nævnte 20 „Materier“, men for en „priselig Handling“, om hvilken det i første Del af Selskabets Skrifter hedder:

„En Bonde ved Navn *Jørgen Christensen* af Friderichsgaves Gods, tilhørende en af Selskabets værdige Medlemmer, Hr. Etatsraad og Banko-Kommissær, *Ryberg*, havde beviist en besynderlig Prøve paa Menneske-Kjærlighed i det samme Øjeblik, da hans og Naboes Gaard stod i fuld Lue, ved at redde hans syge og hjælpeløse Naboe fra at blive indebrændt af den Ild, der allerede fortærede det *Jørgen Christensen* maatte dog især have mest kjert, nemlig hans egne Gaard og Ejendomme“. Til Belønning for denne „ædle Handling“ tildelede Selskabet paa dets Møde den 11te Januar 1770 *Jørg. Christensen* „et Sølv-Bæger med en ærefuld Opskrift“ med Tillæg af en Pengegave, „i alt til 50 Rdlr.s Værdi“.



J. H. E. BERNSTORFF.
Selskabets første Præsident 1770—1772.

I de følgende Aar udsætter Selskabet en stor Række Præmier for Afhandlinger om bestemte Æmner og for visse nyttige Foretagender. Men efterhaanden formuleres der Præmieopgaver, der tage direkte Sigte paa, hvad der mere end noget andet fyldte Sindene herhjemme, Spørgsmaalene om Bondestandens hele Stilling, om Frihed og Ejendom. I den store og larmende Strid tog Landhusholdningsselskabet vel ikke direkte Del, men der er ingen Tvivl om, hvor dets Sympathi var. Etatsraad *W. A. Hansen*, en af Bondestandens ivrigste Talsmænd, var i Aarene 1782—87 en af dets 3 Præsidenter, *Chr. Colbjørnsen* var Præsident fra 1788—93, Grev *C. D. Reventlow* tog livlig Del i dets Anliggender, og en ivrigere Bondeven fandtes ikke end dets 'egentlige Stifter og Sekretær til 1790, *Chr. Martfeldt*.



Vignet fra Selskabets nuværende Lærebrev for Landvæsenstærlinge.



TH. BUGGE.
Præsident 1773—1783.

„Den Holdning, Selskabet indtog under disse Mænds Ledelse, maa have haft overordentlig Betydning. Jo mere det havde sin Hovedstøtte i Landmandskredse, desto nærmere laa det at tænke sig, at det ikke alene saa paa det, der rent theoretisk var det rette, men ogsaa paa det praktisk gennemførlige, og paa den anden Side gav den Kendsgerning, at det talte en Del af Landets ypperste Stormænd blandt sine Medlemmer, det den ydre Anseelse, som i hin Tid havde saa meget at sige“.*)

Landhusholdningsselskabet var altsaa oprindelig et Præmieselskab, der var stiftet for at fremme Samfundsborgernes faglige Dygtighed, hvorimod dets egne Medlemmer ikke nød direkte godt af de Aarskontingenter og de Midler, de sammenskøde. I sit Udspring havde Selskabet altsaa en afgjort *patriotisk*

Karakter, hvorfor ogsaa en Mængde af de dygtige og fortjenstfulde Mænd, der levede i den dansk-norske Stat i det 18de Aarhundredes sidste Halvdel, meldte sig ind i Selskabet. Dets første Præsident var saaledes den store Statsmand, hvis Navn Danmarks Krønike nævner med Hæder, Grev *J. H. E. Bernstorff*, og blandt sine Ledere og Medlemmer talte det Mænd som Biskop Balle, Chr. Colbjørnsen, Henrik Gerner, den yngre Bernstorff og Brødrene Reventlow, Stampe, Martfelt, Ove Malling, Suhm og mange andre.

Sin patriotiske Karakter har Selskabet stræbt at bevare ned gennem Tiderne, og det er en hævdvunden Tradition, at det arbejder ikke for en enkelt Stand indenfor eller for en enkelt Gren af Landbruget, men for det samlede danske Landbrug, og at dettes Vel er det Maal, det stræber efter uden at lade sig paavirke af Dagens Strid og Døgnets flygtige Stemninger.

Der kan paa nogle faa Sider selvfølgelig ikke gives en blot nogenlunde fyldig Redegørelse for Selskabets Virksomhed i de 150 Aar, det snart er gammelt. Kun Hovedlinjerne kunne trækkes her:

I Selskabets første Aar var det særlig Landbrugets tekniske Udvikling, det arbejdede for, og det knyttede straks sit Navn til et Fremskridt, der i Betydning vel tør sidestilles med Fællesskabets Ophævelse, nemlig Svingplovens Indførelse. Allerede i Efteraaret 1770 lod det anstille Prøver med Svingplove, i de følgende Aar indforskrev det en Mængde og uddelte dem, det lod foretage Forbedringer ved dem, afholdt eller understøttede Præmiepløjninger (den sidste i 1843) osv.

Ved Siden af Arbejdet for tekniske Fremskridt søgte Selskabet ogsaa fra første Færd af at fremme Oplysning og sprede Kundskaber blandt Landmændene, og denne Side af dets Virksomhed fortsættes i Nutiden med usvækket Kraft. I det 18de Aarhundrede udgav og uddelte Selskabet saaledes forskellige prisbelønnede Bøger og 6 Bind af dets egne Skrifter, der bl. a. indeholde et Uddrag af de præmierede Afhandlinger, af hvilke flere endnu kunne læses med Udbytte, da de give et fortrinligt



H. GERNER.
Præsident 1774—1779.

*) *E. Holm*: „Kampen om Landboreformerne i Danmark i Slutningen af 18. Aarhundrede“, Side 48—49.

Bidrag til Belysning af Agerbrugets tidligere Tilstand og gradvise Udvikling. I Løbet af det 19de Aarhundrede har Selskabet fremkaldt og udgivet en meget stor Mængde udmærkede Landbrugsskrifter (saaledes de 19 Amtsbeskrivelser), og i de nu forløbne 5 Aar af det 20de Aarhundrede har det foruden „Tidsskrift for Landøkonomi“ og sin Aarsberetning udgivet 23 større eller mindre Skrifter, af hvilke de 4 ere de præmierede Besvarelser af de af Selskabet udsatte Prisopgaver. Lige fra sin Stiftelse og fremdeles hvert Aar uddeler det et stort Antal landøkonomiske og naturvidenskabelige Bøger — til dets Lærlinge, Sogne- og Landbrugsbiblioteker o. a. —, og det lader hver Vinter afholde en Række Foredrag. Denne Foredragsvirksomhed begyndte i 1857. I Aarsberetningen for dette Aar hedder det: „Med Hensyn



A. P. BERNSTORFF.

Smlgn. Underskriften pag. 34 paa Forordningen om Stavnsbaandets Løsning.

til Naturvidenskabernes store Betydning for Landøkonomien har Selskabets Bestyrelse anset det for i flere Retninger at ville være gavnligt, at der gives Dyrkerne af disse Videnskaber og praktiske Landmænd Lejlighed til gjensidigen at udvexle deres Anskuelser om landøkonomiske Spørgsmaal, og man har derfor indbudt en Del Videnskabsmænd til i Forening med Selskabets Medlemmer at deltage i Møder, hvor dels Foredrag kunne holdes over landøkonomiske Genstande, dels saadanne Genstande sættes under Diskussion for saaledes at fremkalde en Udveksling af Videnskabsmænds og praktiske Landøkonomers Anskuelser“. Selskabets Foredragsmøder have utvivlsomt haft en langt større Betydning, end der ved en overfladisk Betragtning ofte tillægges dem. Mange Spørgsmaal af fundamental Betydning for Landbruget ere først dragne frem her, og mange nyttige Foranstaltninger og Fremskridt kunne i Virkeligheden dateres fra Foredragene i Landhusholdningsselskabet. I de sidste 5 Aar har det ladet afholde 40 Foredrag. Som et Led i Selskabets Bestræbelser for at fremme Oplysningen i Landbefolkningen maa det fremdeles nævnes, at det i en meget lang Aarrække uddelte betydelige Beløb til Rejseunderstøttelser. Dets Konto hertil har været oppe paa 3500 Kr. aarlig, men efterhaanden som dets Budget belastedes mere og mere, blev Beløbet nedsat, og paa dets Bestyrelsesmøde i Juni 1886 blev det vedtaget at anmode Regeringen om at søge bevilget en Statsunderstøttelse til Rejser. Paa Finansloven for 1887—88 blev der for første Gang bevilget en Sum af 5000 Kr. til Rejser i

landøkonomisk Øjemed, og det er derfor nu kun smaa Beløb, som Selskabet aarlig udgiver i Rejseunderstøttelse. Derimod fortsætter det stadig med den Uddannelse af Landvæsenlærlinge, som alt tog sin Begyndelse i Aaret 1820. Utvivlsomt har dets Lærlingeinstitution været Landbruget til stor Gavn, en stor Mængde Landmænd har ved den faaet en fortrinlig Uddannelse, og den har tjent som Forbillede ved Anbringelsen af et meget betydeligt Antal „private“ Lærlinge paa andre Gaarde end Selskabets Læresteder. Tidligere havde det ogsaa ordnet en særlig Lærlingeuddannelse i specielle Grene af Landbrugsdriften — saaledes for Engvanding-, Mejeribødker-, Roedyrkningslærlinge o. a. —, men disse Specialuddannelser ere nu ophørte undtagen for éns Vedkommende, Uddannelsen af Fodermesterlærlinge, der stadig fortsættes.



J. M. GEUSS.

Præsident 1779—1786.



J. KJERULF.
Præsident 1797—1804.

I nøje Forbindelse med den af Selskabet saaledes udfoldede Virksomhed for Landbostandens Dygtiggørelse staa dets Bestræbelser for at skabe Landbruget konsultatorisk Vejledning paa forskellige Omraader. Som den første i Rækken og i Betydning af Selskabets dygtige Konsulenter maa Professor *Th. R. Segelcke* nævnes. Han kom i 1860 til at arbejde under Selskabet, nogle Aar efter blev han ansat som dets faste Konsulent, og han virkede som saadan, til han i 1880 gik ind under Staten. Men i de 20 Aar han arbejdede under og med Landhusholdnings-selskabet, udførte han sin Kongsgerning, det var i de Aar, at han ud af den bedste Praksis i Indland og Udland konstruerede Mejeridriftens theoretiske Grundlag og hævede Danmarks Mejeribrug før noget andet Lands fra en empirisk til en rationel Virksomhed. I 1876 fulgte *P. Jessen* som Selskabets Husdyrbrugskonsulent, og i den korte Tid, i hvilken han virkede (han døde allerede 1885), skabte han sig et Navn, der endnu nævnes med Veneration. Spørgsmaalet om en mere udstrakt konsultatorisk Vejledning for Landbruget var imidlertid sat paa Dagsordenen, Professor *Prosch* var i 1877 indgaaet til Indenrigsministeriet med Forslag om Ansættelsen af Vandrelærere eller Landbrugskonsulenter, Selskabet havde faaet Forslaget til Betænkning, og efter forskellige Forhandlinger nedsatte det i 1879 et Udvalg til Sagens Drøftelse og indgik samme Aar med en lang Betænkning til Ministeriet, i hvilken det foreslog, at der af Staten aarlig blev stillet en Sum af 10.000 Kr. til Ministeriets Raadighed, for at det kunde understøtte de Landboforeninger, der havde ansat eller vilde ansætte Landbrugskonsulenter. Forslaget blev imidlertid ikke gennemført, og Selskabet fortsætter den begyndte Virksomhed ved i 1882 at ansætte *P. Nielsen* og *V. Stein* som Konsulenter henholdsvis i Plantekultur og Agrikulturkemi, i 1886 *B. Bøggild* og *J. Jensen* som Konsulenter i Mejeribrug og Hesteavl. I Slutningen af 80erne er imidlertid Konsulentsagen saa at sige bleven moden til, at Staten kan overtage den, nu opretholder Selskabet kun Mejerikonsulentstillingen, men paa Statens Vegne leder det Konsulentvirksomheden, og det er i faglige og administrative Spørgsmaal de fleste af Statskonsulenternes nærmeste Foresatte.

Som det er gaaet med Konsulentsagen, er det gaaet med forskellige andre Opgaver, som Selskabet har iværksat og røgtet, til de efterhaanden vare modnede og afklarede saaledes, at de kunde lægges i Statsmyndighedernes Haand. Som enkelte Eksempler herpaa kunne nævnes, at det (i 1859) oprettede meteorologiske Stationer over hele Landet og ledede dem (indtil 1873), da Sagen overgik til Staten, og at det paa forskellig Maade med Raad og Daad støttede „Dansk Frøkontrol“, til Staten ved sin Understøttelse anerkendte den. Indirekte har Selskabet været med til at fremdrage en Sag af stor Betydning for vort Landbrug, nemlig Oprettelsen af det landøkonomiske Forsøgslaboratorium. Til Planen for dette blev Docent *Fjord* ledet ved en Række Forsøg, til hvilke han dels var blevet tilskyndet dels understøttet af Selskabet; navnlig førte hans Forsøg over Opbevaring og Benyttelse af Is i Mejerierne, hvortil Selskabet ydede ret betydelige Beløb, først til Statens Under-



C. PRAM.
Præsident 1804—1806.

støttelse og derefter til Planen for Oprettelsen af et Forsøgs-laboratorium. Og netop nu, da dette skrives, føres der For-handlinger med Landbrugsministeriet om Statens Overtagelse af Landbrugsmusæet ved Lyngby, som Selskabet har ledet siden 1888, da Grundlaget for det tilvejebragtes, og til hvilket Sel-skabet i 1903 fik knyttet en permanent Redskabs- og Maskin-udstilling.

Denne sidste maa betragtes som et Led i Selskabets Bestræbelser for at skaffe Landbruget hensigtsmæssige Red-skaber og Maskiner. Det er alt omtalt, at den usle Hjulplovs Afløsning af Svingploven fremfor nogen skyldes Landhushold-ningsselskabet, og dets Virksomhed paa Redskabsomraadet har aldrig været helt afbrudt. I Nutiden har Arbejdet fortrinns-vis samlet sig om de sammenlignende Redskabs- og Maskinprøver, der fra første Færd af og stadig ledes af Selskabet. De begyndte i 1872, netop da saa godt som alle de nyere Maskiner vare indførte i Landbruget, og der har ialt — siden 1892 med et aarligt Statstilskud — været afholdt 18, der utvivlsomt have været saare værdifulde for Landbruget, de have været vej- og retledende, tids-, arbejds- og pengebesparende.



J. COLLIN.
Præsident 1809—1855.



Landhusholdningsselskabets Bestyrelses- og Bibliotekssal.

Ovenfor er det fremhævet, at Selskabets oprindelige Opgave fortrinnsvis var at ud-dele Præmier for Flid og Dygtighed, og denne Opgave har det — om end forskellig røgtet efter de ændrede Tider og Forhold — stadig fastholdt. Efter den stedlige Landboforenings Indstilling uddeler det aarlig (i Form af Sølvbægre) flere Hædersbelønninger til mindre Jordbrugere for flittigt, dygtigt og følgeværdigt Arbejde.

Stadig fastholder Selskabet ogsaa den Opgave at være Hjemsted for de danske



B. S. JØRGENSEN.
Præsident 1855—1883.

Landmandsforsamlinger: det opbevarer deres Arkiv, det reviderer deres Regnskaber og sammenkalder det Møde af Delegerede fra alle Landboforeninger, der tager Bestemmelse om deres Afholdelse.

Gammel er ogsaa Selskabets Virksomhed som raadgivende for Regeringen. Straks efter dets Oprettelse æskede de forskellige Regeringskollegier dets Betænkninger, og i vore Dage spørger Landbrugsministeriet ofte Selskabet. Det er jo nemlig saa, at naar ét Omraade, nemlig Udførselsforholdene, undtages, er der til Administrationen hverken knyttet særlige landbrugskyndige Mænd (som Tilfældet er i Frankrig, England, Norge og Sverige) eller noget fagkyndigt Landbrugsraad (som i Preussen og Belgien), og Regeringen benytter derfor Landhusholdningsselskabet ved Siden af Fællesforeningerne,

Landbohøjskolen, det veterinære Sundhedsraad m. fl. som Raadgiver.

Gammel af Aar er fremdeles Selskabets Omsorg for Jordbrugets og Fiskeriets Fremme i vore nordlige Landsdele, Færøerne, Island og Grønland. Renterne af et af Konferensraad *W. A. Hansen* stiftet Legat paa 12.000 Kr., der i 1802 henlagdes under Selskabet, anvendes hertil. Desuden har Selskabet direkte af sine egne Midler paa forskellig Vis støttet Øerne. I den sidste Menneskealder har det paa en meget virksom Maade sat sig i Forbindelse med Island derved, at Inspektør *P. Feilberg* som dets Tillidsmand flere Gange har berejst Øen og hjembragt Oplysninger af stor Betydning. Og i 1904 besluttede Selskabet i et af de kommende Aar paany at sende en Mand til Island, for at han kan erhverve sig et grundigt Kendskab til, paa hvilken Maade der kan ydes Øens Landbrug virksom Støtte. Selskabet arbejder her i Forstaaelse med den i 1902 stiftede Forening „De danske Atlanterhavsøer“, og da denne Forenings Hovedformaal, der er at fremme vore Atlanterhavsøers økonomiske Vilkaar, harmonerer med Punkt 13 i Selskabets Virksomhedsplan, har dette, tro mod de gamle Traditioner, rakt den unge Forening en hjælpende Haand derved, at Foreningens Hjemsted foreløbig er hos Landhusholdningsselskabet.

Af Selskabets gamle, men nu (i al Fald foreløbig) afsluttede Virksomhed kan fremhæves, at det understøttede de første Landbrugslæreanstalter med Raad og Daad, at det tidligere var et Bindeled mellem Landboforeningerne, medvirkede ved Udstillinger i Indlandet og fremkaldte Deltagelse fra dansk Side i store udenlandske Udstillinger — saaledes i den internationale Landbrugsudstilling i London 1879, paa hvilken dansk Smør modtog „Champion prize“ —, at det i 1865 foranledigede, at den direkte Udførsel af levende Kreaturer fra Danmark til Storbritannien blev paa-begyndt, og at det i den følgende Menneskealder paa flere Omraader fik Landbrugets Eksportforhold forbedrede og fjærnedede Farer, der truede disse, at det i 1882 nedsatte 2 Udvalg, Hvedeudvalget og Maltbygdudvalget, der i 1889 forenedes og hvis i 1903 afsluttede Virksomhed har haft en betydelig Fremgang til Følge i Produktionsvilkaarene for dansk Hvede og Byg.

Angaaende Selskabets nuværende, i den nyere Tid optagne, Virksomhed kan fremhæves, at Ledelsen af den statsunder-



N. J. FJORD.
Præsident 1887 1891.



Selskabets Diplom 1906.

støttede Planteforsøgsvirksomhed paa Selskabets Vegne forestaas af Statens Planteavlsvudvalg, at Selskabet administrerer Statsbevillingen paa 20.000 Kr. til Mejerskers og Mejeristers Videreuddannelse, og at det i 1894 oprettede en Kontrol med Korn og Foderstoffer i Københavns Frihavn, hvis Formaal er at yde Landmændene Garanti for Leveringen af kontraktlige Varer. Kontrollens Betydning har Aar for Aar været stigende; i 1905 blev der kontrolleret ialt 304 Mill. Pd., og i Kontrollens første 11 Aar er der gaaet 1536 Mill. Pd. gennem den.

Under Selskabet er der henlagt betydelige Midler. „Fond til Landmænds Uddannelse“ er stillet under dets Varetægt, det raader over en Grundfond paa 280.000 Kr., en Reservefond paa ca. 20.000 Kr. og det bestyrer ca. 270.000 Kr. i særlige Legater og Fond.

Tre Præsidenter, 36 Bestyrelsesmedlemmer, en Sekretær og en Kasserer udgør Selskabets Bestyrelse. Præsidiet, den ene Halvdel af Bestyrelsesraadet og Sekretæren vælges af Medlemmerne, den anden Halvdel af Raadet vælges af Landboforeningerne, et Medlem for hvert Amt. Derved faa alle Egne af Landet Adgang til at øve Indflydelse paa Selskabets Virksomhed, saa det med fuld Ret kan optræde som Repræsentant for hele Landbruget.

— Man vil af dette skeletagtige Omrids af Selskabets Virksomhed — et Omrids, som Pladsens Knaphed forbyder at iklæde Kød og Blod — se, at dets Formaal have været mange og vigtige. Og er det end naturligt, at der i et saa langt Liv som Selskabets kan være Perioder, i hvilke det ligesom hviler sig ud, saa tør det dog siges at høre til Sjælden-



J. C. LA COUR.
Præsident 1891—1898.

DANMARKS LANDBRUG



GREVE WEDELL.
Præsident siden 1894.

hederne, at et Selskab gennem et saa langt Tidsrum har arbejdet med den Kraft og Indflydelse, som Landhusholdningsselskabet har det. Og gennem de vekslende Tider har det med Ære hævdet det Standpunkt, der straks blev fastslaaet ved dets Oprettelse, at det skulde arbejde for det Heles Vel og ikke først smaalig se paa sin egen Fordel. Men derfor er det ogsaa altid lykkedes at knytte fremragende Mænd til Selskabets Ledelse: J. H. E. Bernstorff, W. A. Hansen, Chr. Colbjørnsen, J. Collin, A. S. Ørsted, J. C. Drewsen, F. F. Tillisch, C. de Neergaard, F. V. Treschow, C. C. S. Danneskjold Samsøe, B. S. Jørgensen, E. Tesdorpf, N. J. Fjord, J. C. la Cour og Th. R. Segelcke — for blot at nævne nogle Navne paa dets afdøde Præsidenter — have alle paa forskellig Maade med Ære indskrevet deres Navn i Danmarks Historie.

Selskabets 3 nuværende Præsidenter (1906) ere de forhenværende Landbrugsministre Hofjægermester F. Friis og Kammerherre K. Sehested hvis Billeder findes pag. 43 og 42 samt Lehns greve B. Wedell.





PROTEKTOR: HS. KGL. HØJH. KRONPRINSEN
REDIGERET AF JOHANNES MADSEN
III. BIND: DANMARKS LANDBRUG



I. DEL. III. KAPITEL

HUSMANDSBRUGETS UDVIKLING

AF

HØFJÆGERMESTER C. BECH



TITELKOBBER EFTER KONG FREDERIK DEN
FJERDES UDGAVE AF KONGELOVEN 1709.



ET er ganske naturligt, at man først sent er naaet til at lægge Vægt paa det lille Jordbrug. I Oldtiden har man i vort Fædreland levet af Vikingefærd, Jagt og Fiskeri, senere af Kreatur- og Hestehold paa de naturlige Græsgange. Men ved Siden af disse Næringsveje optog man derefter Agerdyrkingen, som efterhaanden blev Hovederhvervet. Jorden var længe i Fælleseje. Senere er den med den mere intensive Benyttelse gaet over til enkelte mægtige Ejere, og først langt ned i Tiden er Ejendomssikkerheden og den mindre Mands

Ret, i det hele taget de økonomiske Betingelser for at finde Udkommet ved en lille Bedrift, kommen til Stede.

I Overensstemmelse med, hvad man saaledes paa Forhaand kunde tænke sig, er det først sent, at vi finde et udviklet Husmandsbrug, sent, at vi finde Lovgivningen beskæftiget med det, medens den længe har følt det som sin Opgave at træffe Bestemmelser for Gaardene.

Under de uudviklede Omsætningsforhold var det i og for sig hensigtsmæssigt for en meget stor Del selv at frembringe, hvad Livet fordrede af Føde, Klæder, Brændsel o. s. v., og Maalet var da paa Landet at knytte et mindre Jordbrug til de Stillinger, der ikke hørte til de selvstændige Landmænds. Præster, Lærere og andre fik Jord, og ved Siden af, at de derfra hentede en stor Del af deres direkte Fornødenheder, producerede de ogsaa Salgsvarer, som skaffede dem en *forholdsvis* betydelig Pengeindtægt. Ogsaa for Landarbejderen ansaaes det da naturligt, at han havde Jord, eftersom der til Tider var saa meget mindre Brug for ham hos dem, der havde Gaarde, end til andre.

Om Sommeren kunde man bruge megen Arbejdskraft, om Vinteren var det derimod svært at finde Beskæftigelse til andre end Gaardens faste Folk. Det var da heldigt, naar Landarbejderen, Husmanden, Daglejeren havde lidt Jord selv, lidt Sæd at tærsk, en Ko eller flere at røgte, fodre og malke.

Men disse Grunde førte ikke til, at Husmandsbrugene blev godt passede. Gaardenes Drift skulde gaa forud, uagtet det dog var ligesaa vigtigt, at Arbejderne paa de smaa Brug blev udført i rette Tid. Husmændene kunde ikke gaa fremad, og hvad der levnedes

af den knappe Arbejdsfortjeneste af Penge og Tid til at drive deres egen Jord var altfor lidt. Følgen var fattige Kaar og Stagnation eller endog Tilbagegang i Husmandsbruget. Hos Gaardmændene — og ofte paa de store Gaarde — var der ogsaa daarlige Tider, og den gennemgaaende slette økonomiske Tilstand kunde ganske naturligt føre til, at man i Misvækstaar fandt Husmanden besværlig og kaldte ham „Rotten i Gaardmandens Lade“. Lykkeligvis kom der bedre økonomiske Forhold.

Der har til forskellige Tider været forskellige Opfattelser af, hvorvidt det var heldigt at have mange Husmænd eller ej.

Medens Antallet paa Chr. V.s Lovs Tid var ringe, og de fleste Huse vare jordløse („Gadehuse“), var der henimod Landboreformernes Tid (1784—1807) langt flere, men Jordtilliggendet var dog ubetydeligt, og Kaarene gennemgaaende slette. Dengang maatte Bestræbelserne ganske naturligt være rettede paa at hæve Landbruget som en Rigdomskilde *for Landet* mere end for de enkelte, det var Statens, Fædrelandets, Vel, hvorom det drejede sig, og iøvrigt Held den Tid, som er præget af denne Aand. Skulde den hele Samfundstilstand økonomisk hæves, maatte det ske derigennem, at Jorden blev undergivet de gunstigste Eje- og Brugsforhold, at Agerdyrkingen kom ind i den bedste og fordelagtigste Gænge; det var da paa Jordens Ejere og Brugere, man rettede sin Opmærksomhed. Opfattelsen var den, at kunde man blot skaffe Folk Fortjeneste, selv om den var beskeden, saa var det et Gode, og Arbejdere vilde ikke mangle. Men man var dog langt fra at glemme den Klasse, som levede paa egen Jord med saa megen Tid tilovers, at den paa travle Tider kunde hjælpe andre, og, for Resten i god Overensstemmelse med Datidens nationaløkonomiske Forfattere, søgte man at skaffe Husene et Jordtilliggende af 3 à 4 Td. Ld. „Middeljord“; man frygtede, at der paa Landet skulde danne sig et Proletariat. Udskiftningen var en gunstig Lejlighed til at skaffe Husene Jord, og ved Gaardenes Udflytning fra Landsbyerne, en Bevægelse, som iøvrigt gik meget langsomt for sig, og som ogsaa godt kan drives for vidt, da det rummer flere Fordele at bo sammen i Byer, kunde der blive fortrinlige Smaalodder til Husmandsbrug paa den gamle Gaardsplads med tilhørende Have.

Udskiftningsanordningen af 23. April 1781 paalægger Amtmænd og Landvæsenskommissærer ved Byernes Udskiftning at overlægge og afgøre med Lodsejeren, hvorledes Husmandsfamilierne, som *ansees nyttige* saavel for det Almindelige som i Særdeleshed for Gaardmændene, kunne faa Græsning i Stedet for, hvad de ved Udskiftningen have mistet.

Forordningen af 8. Juni 1787 om Jords Borttagelse fra Fæstegaarde udtaler i § 1 c: „Ifald Jorddrotten anser det gavnligt at tillægge Husmændene noget af Byens Jorder til Brug, da skal saadant ikke alene være ham tilladt ved Udskiftningen, men endog hvor denne allerede maatte være tilendebragt, og det derved er bleven forbigaaet at iagttage Husmændenes Tarv i denne Henseende; dog maa ingen Husmand nyde mere end 3 eller i det højeste 4 Td. Ld. af middelmaadig Jord og Skoleholderen dobbelt saa meget.“

Plakat af 16. Maj 1795 tillod Godsejeren ved Udskiftningen af de Byer, hvor der aldeles ingen jordløse Huse var, eller hvor disses Antal var mindre end Gaardenes, under visse Vilkaar at fratage Gaardslodderne saa megen Jord, at Husenes Antal kunde i det mindste blive lig med Gaardenes. Huslodderne maatte i Reglen ikke være over 3 à 4

Td. Ld. Tanken var her altsaa, at der for hver Gaard til dennes Hjælp passende kunde være et Hus.

Forordningen af 25. Marts 1791 tillod en Jorddrot at nedlægge en Bondegaard og henlægge dens Jorder under andre Bondegaarde, naar han trods nærmere bestemt Forsøg ikke kunde erholde en Fæster til samme; dog skulde han paa den nedlagte Gaards Grund opbygge 2 nye Huse, hvert med et Tilliggende af 6 Td. Ld. Middeljord, hvorhos han skulde tillægge hvert Hus i Byen, som ikke var forsynet med 3 Td. Ld. Middeljord, saa megen Jord, at det erholdt et saadant Tilliggende. Derhos tilføjedes, at Jorddrotten blev ansvarlig for disse Huses bestandige Vedligeholdelse under Straf af 10 Rbdl. til Sognets Fattigkasse, ifald Huset blev øde. Denne Mulkt blev gentaget, naar han ikke inden en bestemt Tid, som ham dertil af Amtmanden forelagdes, igen forsynede de ødeblevne Huse med Beboere.

Efter samme Forordnings § 7 kunde en Jorddrot nedlægge Bøndergaarde, naar han enten delte sammes Jorder mellem Beboere af jordløse Huse eller anvendte dem til Bolssteder og nye Huse.

Skovforordningen af 27. September 1805 tillod Jorddrotten at nedlægge enkelte Bondegaarde for at indtage deres Jorder til Fredskov bl. a. paa Vilkaar, at der i hver nedlagt Gaards Sted indrettedes nye Huse med Tillæg af 3 Td. Ld. Middeljord ansvarlig som efter Frd. af 25. Marts 1791. Man ser, at en Forpligtelse, som kunde blive besværlig nok, her paalagdes Jorddrotten.

Kgl. Resolution af 14. December 1791 opstillede som Betingelse for Nedlægning og Sammenlægning af udskiftede Bøndergaarde, at der skulde indrettes til bestandig Vedligeholdelse 2 nye Huse, og at der skulde tillægges disse saavel som ethvert Hus i Byen, som ikke havde et saadant Tilliggende, 3 Td. Ld. Middeljord.

I de Bevillinger, der jevnlig meddeltes Sædegaardsejerne til at sælge Bøndergodset, uden at Sædegaarden derved tabte sine Rettigheder som komplet Sædegaard, blev det gjort til Betingelse, at der skulde være tillagt Husmændene hver 3 à 4 Td. Ld. Middeljord, og ved de saakaldte Hoveribevillinger blev der forlangt Oprettelse af Plighuse.

Det paalagdes Amtmænd og Amtsforvaltere at afgive aarlige Indberetninger om disse Forhold.

Det var saaledes en meget konsekvent Tendens, der gjorde sig gældende til Fordel for Oprettelse og Vedligeholdelse af Huse med Jord, og dette har tilvisse spillet en stor og væsentlig Rolle i Udviklingen af vort hele landøkonomiske Liv efter hin indholdsrige Periode.

Der synes imidlertid at være kommet en Følelse af, at man var gaaet noget for vidt med Oprettelse af Huse. Netop i det Aar, som kaldte Reaktionen frem over hele Europa, i 1815, udkom d. 5. Juli en kgl. Resolution, som gav Adgang til Nedlægning og Sammenlægning af Bøndergaarde uden Hensyn til, hvilken Størrelse Gaardene vilde faa, og indskrænkede sig til at kræve Oprettelsen af et Hus for hver nedlagt Gaard. Den ved Udstykningsanordningerne af 1800 og 1810 hjemlede Ret til Nedlæggelse af Selvejer- og Arvefæstegaarde imod, at samtlige Parceller enten bebyggedes eller henlagdes til jordløse Huse, hævedes ved Forordn. af 3. December 1819, som dog paa anden Maade endnu virkede for Oprettelsen af Huse og for, at disse skulde have mindst 1½ Td. Ld. boniteret Jord.

I 1851 forelagde Regeringen Rigsdagen et Forslag til Lov om Udstykning og Sammenlægning, og i dette havde man *opgivet* Oprettelsen af Huslodder og frafaldet Fordringen om Oprettelse af Huse ved Nedlægning og Sammenlægning af Gaarde samt Fordringen om, at enhver til Bebyggelse bestemt Parcel skulde have mindst 1½ Td. Ld. boniteret Areal. Man mente, at Husenes Antal vilde forøges af sig selv, og at der paa flere Egne allerede var for mange. Forslaget blev ikke til Lov, men den almindelige Mening var enig i dets Grundbetragtning, og i 1865 ved Resolutionen af 22. September bemyndigedes Indenrigsministeren til *paa Andragende* at fritage for Oprettelse af Pligthuse ved Sammenlægning og Nedlægning af Gaarde, og senere bortfaldt i Virkeligheden Forpligtelsen ganske undtagen i de sjældne Tilfælde, at Fæstegaarde nedlagdes for at indtage Jorden til Skov. De aarlige Indberetninger fra Amtmændene om Oprettelse og Vedligeholdelse af Pligthuse bortfaldt. Man var efterhaanden kommen til den Anskuelse, at der ikke var Grund til at faa flere Huse.

I landøkonomiske Kredse henvistes til Ulemperne ved for vidt gaende Udstykning som f. Eks. i Belgien og fremfor alt i Irland, hvor den talrige Befolkning efter at have vænnet sig til Kartofler som Hovedernæringsmiddel ved Kartoffelsygdommen i 1846 kom i den yderste Elendighed, ja, i Hungersnød. Disse Begivenheder havde man i frisk Minde, og som de længe virkede paa den nationaløkonomiske og den landøkonomiske Opfattelse, saaledes var der utvivlsomt ogsaa hos Kommunalbestyrelserne paa Landet gennemgaaende Frygt for ved for megen Udstykning at forøge Fattigbyrden.

Imidlertid viste det sig, at ligesom den store Udvandring fra Irland efter Hungersnøden havde lettet Forholdene og forbedret Tilstanden, saaledes havde de stadig lettere Samfærdselsforhold gjort Tilstande som hine ulykkelige irske ret usandsynlige. Udvandringen til fjerne Lande og vel ogsaa Flytningen fra Land til By vilde kunne virke som Sikkerhedsventiler, ja, der var snarest Fare for altfor megen Bevægelighed hos Befolkningen, en Frygt, som utvivlsomt ikke var uden Grund.

Ved Siden af disse Betragtninger blev man mere og mere opmærksom paa, at vore smaa Ejendomme i de fleste Tilfælde blev ret daarligt passede og dyrkede. Medens de store Gaarde ubetinget havde Overvægten i Kornsalgsperioden, som passede dem saa godt, og de længe gik foran paa Kvægavls- og Mejeriomraadet, ja, paa Verdensmarkedet vandt os en Førerstilling, som vi senere have udviklet videre, trængte de mindste Ejendomme, Huslodderne, til en langt bedre Kultur, end der blev dem til Del. De bleve først pløjede og i det hele taget behandlede, naar der var Tid for de hesteholdende Naboejendomme til at yde Hjælp, og Husmanden maatte ofte have sin Hovedindtægt hos andre, som Medhjælper i Avlsbruget, ved Vejarbejder og lignende eller som Haandværker. Talrige Murere, Tømrere, Hjulmænd, Træskomænd, Stenhuggere, Brolæggere, Tækkemænd, Vævere og andre Haandværkere, for ej at tale om Haandlangere, havde saaledes deres lille Jordlod. Naar Huslodden var saa stor, at der paa den kunde holdes Hest, benyttedes denne paa den anden Side ofte til Arbejde udenfor Ejendommen, idet Husmanden lod sig leje til forskellig Kørsel. I den senere Tid have de hesteholdende Husmænd saaledes faaet en stor Opgave, idet det for allerstørste Delen er dem, der køre Mælken fra Landmændene til Mejerierne. Regnemestere vilde komme til store Tal, om de fandt ud, hvor mange Mennesker herved vare beskæftigede, hvor mange Kilometer de daglig og aarlig tilbagelagde, og hvor mange Kilometer de transporterede.

Landbo-ER-BEDST



Landboforening
har ved sit dertil nedsatte Dommerudvalg
tilkjendt

af

PRÆMIÉ

KRONE

For sit hele vellede og lønnende Husmandsbrug.

d.

190

Foreningens Formand.

Foreningens Sekretær.

Foreningen af jyske Landboforeningers Diplom for vellede og lønnende Husmandsbrug.

Interessen for Husmandsbruget blev for hvert Aar stærkere, og først i Halvfjerterne var det lykkedes Landboforeningerne, der skulle have Æren af at have baaret denne Sag frem, at faa Tilskud fra Statskassen til Præmiering af ypperligt dyrkede Huslodder, paa hvilke der ikke holdtes mere end 1 Hest. Sagen kom ofte frem paa de enkelte Forningers Møder og paa Fællesforeningernes Delegeretmøder, og man var paa den ene Side meget begejstret for Hjælp til Husmændene, paa den anden Side kom det nærliggende Ønske frem, at man ikke burde gøre for store Skridt og nøje undersøge Virkningen af den Hjælp, der ydedes. Kapt. *La Cour*, Lyngby, Sekretær, senere Præsident i det kgl. d. Landhusholdningsselskab, udtalte saaledes i 1889 paa det jydsk Delegeretmøde: „I 18 Aar har denne vigtige Sag staaet paa Dagsordenen, og meget Arbejde er der ofret derpaa. Men saa bør man ogsaa spørge, hvad er der da udrettet? Staar Husmandsbruget nu højere end for 18 Aar siden? — En Bearbejdelse af dette Spørgsmaal og af alle de indgivne Beretninger bør først gøres. — Vi trænge til En, der kunde ofre hele sin Tid og hele sin Flid paa denne Sag.“ Hvor berettiget denne Betragtning end var, og hvor varmt *la Cour* end følte for Husmandssagen, som for alt, hvad der vedkom Landbruget, har Tiden dog vist, at man i al Fald ikke med Præmieringen er gaaet for rask frem, saa vist som Husmandsbruget i Aarenes Løb er kommet til at staa meget højere her i Landet og nu ofte berømmes som det allerbedste.

Foruden Præmieringen optog man ogsaa den Tanke at udvikle Husmændenes Forstaaelse af Landbruget ved at foranstalte Rejser for dem til andre Landmænd, hos hvem der var noget at se og lære. I Reglen kom Husmanden ikke vidt omkring, og det var vel endog ofte de bedste, som holdt sig mest hjemme ved deres stadige Arbejde, men det gjaldt nu om at lære noget i Faget, om at udvide Blikket, om at faa Tro paa Arbejdets Værd for den lille Ejendom, og Mændene fra de smaa, ofte fattige Kaar, fra Heden, som de vidste, de ved deres Flid havde afvundet Afgrøder, de vel kunde være stolte af, men som dog blev for smaa, og fra de fede Egne, hvor Jorden ofte var for dyr til, at de kunde tænke sig at faa stort mere end en Have, de kom paa smaa Udflugter, Rejser paa nogle Dage for at se, hvordan andre bar sig ad, for at lære noget. At Landboforeningerne nærede forskellige Anskuelse om disse Rejser, kom allerede frem derved, at nogle selv ydede ret store Bidrag, medens andre intet gav, og paa Delegeretmøderne kom ogsaa de forskellige Meninger til Orde. Efter nogen Debat enedes man om efter den Begyndelse, som „Husmandsbladet“s Udgiver, *Oehlerich*, havde gjort, at ordne Rejserne for flere Husmænd sammen efter bestemte Planer i Stedet for at overlade til Husmændene selv at rejse enkeltvis uden ret at vide Besked om, hvorhen og hvorledes de skulde rejse for at faa mest ud af deres Udflugt. Det var dog ingen ren Bagatel at forlade det lille Hjem i flere Dage og sætte Penge til i Stedet for som ellers at tjene nogle, og Rejsen maatte gøres i den travle Sommertid, naar der var noget at se paa Marken og i Haven, men hvor Hjælpen hjemme ogsaa saa daarligt kunde undværes. For at saadanne Rejser skulde give virkelig Udbytte, var fremfor alt en dygtig og flittig Fører fornøden. Han skulde vide Besked om alt, som kunde interessere og være til nogen Nytte for Husmændene, han skulde være praktisk og hurtig, skulde kunne faa netop det frem, der vakte de bedste Spørgsmaal og de bedste Svar, skulde dertil kunne live op ved en Spøg, helst kunne synge for paa Marchen og i det hele være den, der uden at være overlegen eller fremtrædende og overdrevent belærende paa en fornøjelig og dog alvorlig Maade kunde være den ledende for

Husmændene. Det er næppe at gaa nogen for nær, naar man som en saadan Rejseleder nævner *H. J. Hansen*, Ejeren af den gamle Sædegaard, Marsvinslund ved Kjellerup, som en Mand, der vist mere end nogen anden forenede de Egenskaber, hvorpaa det her kommer an. Han blev senere en brav Landstingsmand, men som Fører for en Flok Husmænd var han meget større. Han døde altfor tidligt fra den Sag, som han omfattede med saa stor Varme og Forstaaelse, at den vel blev hans egentlige Livsopgave. Ofte have Landboforeningernes Konsulenter været Førere, og for dem ligger Hvervet ganske naturligt. De have ved deres større Viden og deres Uafhængighed af eget Landbrug paa Forhaand udmærkede Betingelser. Heldigt var det dog ogsaa, naar yngre, selvstændige Landmænd f. Ex. Landbrugskandidater med godt Kendskab til Husmænd af og til paatog sig Hvervet. Derimod er der ingen Grund til absolut at forlange Husmænd som Rejseførere for Husmænd. Stiller man dette Forlangende, sondrer man igen ud i Klasser og gør en ganske uberettiget Anvendelse af den saa ofte misbrugte Sandhed, at den véd bedst, hvor Skoen trykker, som har den paa. Dette er utvivlsomt, men der er absolut ingen Sandsynlighed for, at den, der føler Trykket, skulde være den bedste Skomager.

Rejserne gaa først og fremmest til præmierede Husmandsbrug, og de staa saaledes i nær Forbindelse med Præmieringen. Denne er i Virkeligheden Grundlaget, og der er forskellige Gange ønsket større Tilskud til den, uagtet man med Paaskønnelse maa anføre, at Staten har vist sig imødekommende imod Landboforeningerne paa dette som paa flere andre Omraader. Der er imidlertid god Grund til saaledes at hjælpe Husmændene i deres Virksomhed, og de Penge, som Staten hertil udgiver, og som utvivlsomt bør staa nogenlunde i Forhold til, hvad Landboforeningerne selv yde, gøre megen Nytte. Hvad angaar de Beløb, som i det hele anvendes, vare de for Finansaaret 1903—04 til Præmier og Rejseunderstøttelser til Husmænd og Husmandskoner, for hvem der nu ogsaa er ordnet særlige Rejser:

Statens Tilskud	Kr. 40,800.00.
Foreningernes:	
til Præmier og Rejser	Kr. 9,815.60
Udgifter ved Bedømmelsen m. m.	„ 4,599.14 „ 14,414.74.
	ialt „ 55,214.74.

Foreningernes Bidrag er stigende, for det foregaaende Aar med 11 pCt. og Aaret forud med 21 pCt.

Med Hensyn til Præmierne ere disse enten givne uden nogen Betingelse eller til en bestemt Anvendelse til i Reglen lidt større, nyttige Foranstaltninger. Til almindelige Præmier anvendtes Kr. 31,929 41 Øre, til betingede Præmier Kr. 10,224. Der var 2746 Ansøgere om Præmie, og 2095 modtog saadanne; 415 var Præmier med betinget Anvendelse til Ailebeholdere, Gødningshuse, Markredskaber o. s. v. Præmiernes Størrelse var fra 2 til 60 Kr.

Om Rejsehjælp søgte 686, og der var kun Penge til 345 Deltagere i Fællesforeningernes Rejser, medens Kr. 900 anvendtes til Rejser, som vare ordnede af enkelte Landboforeninger. Understøttelserne udgjorde fra Kr. 4 til Kr. 35. Man ser, at der i visse Tilfælde spares; en Præmie paa Kr. 2 og en Rejsehjælp paa Kr. 4 maa siges at være saa smaa, som de vel kunne være.

I de fleste Tilfælde rejse jyske Husmænd i Jylland, sjællandske paa Sjælland o. s. v.,

men der er dog mange Undtagelser derfra, og vi havde i det nævnte Aar f. Ex. i Jylland endog 30 svenske Husmænd som Deltagere. De nød kun godt af Ledelsen og af Samværet med de danske. Udgifterne maatte de selv afholde. Jydske Husmænd have ogsaa begyndt at deltage i Rejser i Sverrig, og dette vil vist endnu mere blive Tilfældet. Fra Nordslesvig have vi ligesom fra Sverrig enkelte Aar haft Deltagere.

Hvad nu Husmandsbrugenes Drift angaar, er Udviklingen vel næppe gaaet ganske, som man fra først af havde ventet, idet man tænkte sig en meget intensiv Jordbehandling, helst med Spade, og Dyrkning af Have- og Handelsplanter. Husmandsbruget har mere fulgt det almindelige Landbrugs Udvikling, og naar Danmarks Kvæghold i Forhold til Arealet i det hele taget er saa overordentlig stort, gjælder det fremfor alt Husmandsbrugene. Man havde tidligere næppe troet det muligt at holde en Ko pr. Td. Ld., men mange fremmelige Husmænd udføre, bl. a. ved Hjælp af Staldfodring hele Aaret rundt, dette Kunststykke og vise saaledes de større Landmænd Vejen. Den store Gødningsproduktion giver igen Jorden en hidtil ukendt Kraft, og man finder hos dygtige Husmænd, selv paa lette Jorde, saa frodige Marker som faa eller ingen Steder ellers. Trækkraften til Jordens Behandling kan Køerne særdeles godt afgive; de kunne arbejde en Del og dog malke tilfredsstillende, og de ere snarere sunde, end naar de ikke arbejde. Men ofte benytter Husmanden Heste, navnlig de smaa russiske, som ere forholdsvis kraftige, nøjsomme Dyr, der særdeles godt egne sig for Husmanden til Arbejde hjemme og Kørsler ude.

Der er Liv og Udvikling i Husmandsbruget, i Præmieringen og i Rejserne, og dertil er kommet den Vejledning, som mest kommer Husmændene tilgode, ifølge Loven af 23. Maj 1902 om Statstilskud til Landbrugskursus. Denne fortræffelige Lov bemyndiger Landbrugsministeriet til at yde Tilskud til trængende Elever, der have gennemgaaet et almindeligt 5—6 Maaneders Kursus paa en godkendt Landbrugsskole, til Ophold paa et godt, praktisk Lærested, hvor Eleven deltager i alt forefaldende Arbejde og faar Vejledning af Husmanden, mod at denne faar højst Kr. 20 pr. Maaned i højst 6 Maaneder. Statens Tilskud maa i alt være højst Kr. 4,000.

Dernæst maa Landbrugsministeriet yde indtil Kr. 15,000 til ubemidlede Mænd og Kvinder til Deltagelse i Landbrugskursus og Kursus i Landbrugets Bierhverv af en Varighed af fra 8 Dage til 1 Maaned. Skolerne skulle være godkendte af Landbrugsministeriet.

Endelig kan der af Statens Midler anvendes indtil Kr. 5000 til Deltagelse i saakaldte vandrende Landbrugskursus og Husholdningskursus. Disse Kursus skulle enten afholdes eller i al Fald anbefales af Landboforeningernes Fællesforeninger.

Disse højst Kr. 24,000 have allerede megen Betydning og ville sikkert bidrage til yderligere at højne det lille Jordbrug. Endvidere maa nævnes, at en anden Lov af 23. Maj 1902 bl. a. bemyndigede Landbrugsministeren til af Statskassen at tilstaa Laan paa indtil Kr. 60,000 til en „Husmandsskole“ paa Øerne og samme Sum til en lignende i Jylland, hvor Bevillingen dog endnu ikke er benyttet. Øerne have derimod faaet en vel udrustet Skole i Kærehave ved Ringsted.

Men ved Siden af Statens Hjælp foregaar der et meget stort Arbejde fra Landbo-



CARL HANSEN.
Husm., Løjtn., Folketingsm., Form.
for Husmandsforeningen „Fremad“,
Vinde pr. Skive, opr. 1901.

foreningernes Side, og til dette er i de senere Aar kommet de nyoprettede Husmandsforeningers Virksomhed, som yderligere giver Anledning til Sagernes Undersøgelse og Fremgang. Som en fremragende Leder af denne Sag kan nævnes Folketingsmand *Carl Hansen*, Vinde pr. Skive.

Landboforeningernes Fællesforeninger have deres Husmandsudvalg, hvortil Husmandsforeningerne ogsaa vælge Medlemmer, som arbejde særligt for alle til Husmandsbruget henhørende Sager, og i Jylland har Fællesforeningen f. Ex. i en Aarrække uddelt nogle faa Sølvmedailler til Husmænd, der have faaet flere 1ste Præmier af deres Landboforeninger, og som derefter blive indstillede af disse til en yderligere Hædersbevisning.

Disse Husmænd ere altsaa fremragende, men Forskellen paa dem og deres dygtige ligestillede er dog ikke saa stor, at de jo godt kunne tjene som Exempler om end lysende Exempler paa danske Husmænd. I Virkeligheden er det svært blandt de dygtige Folk at vælge de dygtigste, og det kunde maaske have Interesse at se Hovedtrækkene i Husmandens Landbrug, som det fremgaar af Beskrivelsen af et Par „Medaillemand“s Ejendomme.

Den første købte i 1888 Ejendommen, hvis Areal nu er 4 Tdr. 3 Skpr. Land. Det opdyrkede Areal, som den Gang hørte til Stedet, udgjorde da knap 1 Td. Land, som var uren, og da ingen Besætning holdtes, i slet Gødningstilstand, saa den derpaa staaende Avl baade i Kvantitet og Kvalitet var tarvelig. I de forløbne Aar har han med Flid og Udholdenhed bragt det dertil, at de 4 Tdr. 3 Skp. Land er fuldt opdyrkede og bragte i en efter Forholdene høj Kultur. Jorden er ren og Afgrøderne yppige. Besætningen er nu 1 lille Hest, 2 Køer, 1 Kvie, 1 Kalv, 2 Grisesøer, 1 Ungsvin og 40 Høns. Han anslaaer nu Ejendommen til at være Kr. 5000 værd.

Dette Resultat er saa meget mere paaskønnelsesværdigt, som det hele er gjort uden Kapital. Han har opdraget 7 Børn, opbygget sit Hus, indrettet gode Staldrum for Husdyrene, anlagt Møddingsted og Ailekumme, Rodfrugthus m. m., udført Digesløjfninger, Jordplaneringsarbejder i stort Omfang og en vellykket Plantning i Skællet. Af et ret værdiløst Jordstykke er skabt en fortrinlig og værdifuld lille Ejendom, afgivende en hyggelig Bolig for en Husmandsfamilie, det hele hvilende paa et sundt, økonomisk Grundlag. Han er fra Aaret 1890 præmieret med stadig stigende Præmier, de sidste Gange med 1. Præmie, idet Landboforeningen samtidig har udtalt sin Anerkendelse og Paaskønnelse af det fortræffelige Arbejde. Marken, som dels er Sandjord, dels kultiveret Tørvejord, drives i følgende Sædskiye:

1. Rug, der afhugges grøn — derefter Rodfrugter.
2. Blandsæd, dels til Grønfoder, dels til moden Sæd.
3. Roer.
4. Havre, udlagt med Græs.
- 5—6. Græs.

Som Besætningen er voxet i Antal, er den gaaet frem i Godhed og Ydeevne. Der er sidste Aar malket c. 16,000 Pd. Mælk og deraf leveret 14,260 Pd. til Mejeriet. Der er solgt Kalve for Kr. 195. Men noget særligt Regnskab er ikke ført.

Den anden er født 1848 af fattige Forældre og han tjente sit Brød som almindelig Karl, til han i 1873 giftede sig og lejede Bopæl, idet han tog fat paa Drænsgravning og Engvanding. 1875 købte han et Hus uden Jord, hvor han boede til 1880, da han paa Tvangsauktion købte sin nuværende Ejendom for Kr. 4000; det var mager

Jord, der knap kunde føde en Ko, og daarlige Bygninger. Der hæftede den Gang en Gæld af Kr. 2500 paa den. De første 5 til 6 Aar drev han Jorden ved lejet Trækkraft, men tog saa fat med at drive Jorden med Køerne, og da, siger han, var det først, han fik Fart i Tingene. I 90erne købte han et Tørveskifte paa 6 Skpr. Ld. for Kr. 1000 og 2 Tdr. Ld. Agerjord for Kr. 1000. Han har merglet og drænet Jorden ved eget Arbejde. Han har tre Børn, som nu er voxne, til hvem han har udbetalt Kr. 1000 til hvert. Bygningerne ere ombyggede og Jorden bragt i god Gødningskraft; der holdes nu en Besætning af 1 Hest, 5 Køer, 3 Kvier, 6 Svin og 40 Høns.

Sædskiftet er:

1. Blandsæd til Staldfodring og dernæst Rug.
2. Rugen afslaaes til Staldfoder og derefter Roer.
3. Blandsæd.
4. Runkelroer og Gulerødder.
5. Havre.
- 6—7. Kløver og Græs.

Blandsæden faar Staldgødning og Aile, ligesom der anvendes Aile til Rugen og Græsmarken, Staldgødning til Rodfrugter og Udlægshavre.

Af Regnskabet for sidste Aar anføres:

<i>Indtægt.</i>		<i>Udgift.</i>	
Mælk 34,400 Pd.	Kr. 1388	6426 Kager	Kr. 384
Køer og Kalve	" 142	40 Tdr. Korn	" 400
10 Stkr. Svin	" 650	600 Tdr. Roer	" 300
Fjerkræ og Æg	" 232	Roe- og Markfrø	" 23
Slagtet Svin	" 50	Bygningers og Redskabers Ved-	
40 Tdr. Korn	" 400	ligeholdelse	" 50
600 Tdr. Roer	" 300	Skatter og Tiende	" 47
12 Tdr. Kartoffler	" 36	Brandpenge	" 16
250 Pd. Frugt	" 30	Kreatureernes Forsikring	" 30
		Skummet Mælk	" 154
	Ialt Kr. 3228		Ialt Kr. 1404

Der er intet Regnskab ført over, hvad der er brugt i Husholdningen. Overskuddet af den aarlige Drift er jo stort. Og foruden, at han har tjent den nævnte Udbetaling til Børnene ligesom Betalingen for den efterhaanden tilkøbte Jord, har han udbetalt sin Gæld.

Vil man af disse Exempler uddrage nogle enkelte Træk, er det ejendommeligt for den første, at han har udrettet saa meget uden at have nogensomhelst Kapital. Han begyndte med 1 Td. Ld. uren og udpint Jord uden Besætning. Han dyrker op og skaffer mere og mere Besætning, saa at Jorden kommer i forholdsvis høj Kultur, og Afgrøderne blive yppige. Ejendommen, hvis Indkøbspris sagtens har været meget lille, har naaet en Værdi af Kr. 5000. Ud af et ret værdiløst Jordstykke har han skabt en fortrinlig og værdifuld Ejendom med hyggelig Bolig o. s. v., og under alt det har han opdraget 7 Børn. At hans Landbrug tidligt og ofte senere blev præmieret, undrer En ikke. Af Sædskiftet ses, at af de 6 Skifter give kun c. 1½ moden Sæd, at et Skifte har to Afgrøder i en



HANSEN MARSVINSLUND.

Sommer, grøn Rug og Roer, og at endnu en Indtægt bærer Roer. Endvidere er Mælkemængden rigelig. Men noget særligt Regnskab er ikke ført. Man kan imidlertid nok gaa ud fra, at den Mand har sit Regnskab i Hovedet. Han kan vist nok gøre Rede for det meste i sin lille Bedrift.

Se vi paa Hovedtrækkene i den anden Husmands Virksomhed, maa man antage, at han har samlet lidt Kapital sammen i de Aar han har tjent og udført Dræning og Engvanding, og hans Hustru har sikkert ogsaa bragt lidt med. 1875 købte de et jordløst Hus, og han har da, indtil han i 1880 ved Tvangsauktion fik den Ejendom, han fra nu af skulde arbejde med, vistnok samlet sig endnu noget mere ved at arbejde for andre. Efter at han i nogle Aar havde lejet Trækkraft, gav han

sig til at drive Jorden med sine Køer, og saa gik det fortræffeligt. Han køber Tørveskifte og Agerjord for Kr. 2,000, saa at han nu ialt har købt Jord og Bygninger for Kr. 6000. Til de nu voxne 3 Børn har han udbetalt Kr. 1000 til hvert. Jord, Bygninger, Besætning, alt er i god Orden; ligesom den førstnævnte Husmand har han Roer efter Rug til Staldfoder, og endnu et Skifte med Roer, og han har heller ikke Brak. Med Roer holde de Jorden ren. Den rigelige Staldgødning anvendes godt. Der holdes Regnskab, men ikke over, hvad han og Hustru bruge — Børnene ere vel ikke hjemme, og — alt taget i Betragtning — giver Driftsregnskabet et stort Overskud.

Ingen af disse Beretninger omtale Hustruen. Men enhver, som kender til Husmandsbruget, vil gaa ud fra, at uden en dygtig og arbejdsom Hustru, der trofast har taget Del i sin Mands Gerning og hjulpet ham paa mange Maader, kan det smukke Maal ikke være naaet.

Hansen, Marsvinlund, som foran er nævnet, har i et Forord til en god lille Bog af Lærer *A. Christensen*, Sønder Tranders, sagt, at Husmandsbruget her i Landet mere og mere bør hvile paa de fire Grundpiller:

- a) En til enhver Tid til fri Raadighed for Husmanden staaende Trækkraft.
- b) Forøget Gødningsmængde.
- c) Udvidet Rodfrugtdyrkning og
- d) Fuld Sommerstaldfodring.

Dette er sikkert i det væsentlige rigtigt, og de fire „Grundpiller“ give i Korthed et godt Begreb om, hvad det for Husmandsbruget kommer an paa.

Efter saaledes at have søgt at give en Forestilling om det lille Landbrug, som det gennem Husmændenes eget Arbejde med ikke ubetydelig Vejledning og Støtte af Landboforeningerne og Husmandsforeningerne, godt hjulpet af Staten, har formet sig, maa man endnu lægge Mærke til, hvor meget Andelssystemets Optagelse i det danske Landbrug i særlig Grad har gavnet Husmændene. Medens Husmændenes Smør tidligere maatte sælges hjemme til meget lave Priser, gaar Mælken nu til Andelsmejeriet og bringer lige saa høj Pris hjem som Gaardenes, ja, maaske højere, eftersom det er lettere med faa Køer at skaffe sig en Besætning, der giver fed Mælk, end naar man har mange, og Husmandens Stilling i Mejeriet er fortrinlig, idet man næsten overalt har givet lige Indflydelse og Stemme til Andelshaverne uden Hensyn til Besætningernes Størrelse og Mængden af den leverede

Mælk. Denne Ordning tjener Gaardmændene, som strax slog den fast, til megen Ære. Det turde være sjældent i Aktieselskaber at træffe en lignende Regel; den er i høj Grad human og tillige praktisk, og den kan nu siges i Aarenes Løb at have bestaaet sin Prøve. Det kunde vel ogsaa hænde, at Husmanden tidligere havde ondt ved at faa sin Gris saa godt betalt som den Landmand, der leverede flere ad Gangen; men nu skærer Andelsslagteriet alle over én Kam. Endelig have Brugsforeningerne netop gavnet Husmændene meget, saa vist som de fremfor alt ere til Fordel for de smaa Indkøb.

Det kan med nogen Ret siges, at vore Kreditforeninger allerede vare Udslag af Andelstanken, og om saa er, var det jo af de allervæsentligste. Det varede omtrent 30 Aar efter de store Landkreditforeningers Oprettelse, inden Husmændene fik Hjælp af Kreditforeningssystemet, men saa blev Hjælpen ganske vist ogsaa mere vidtgaende end for de større Landmænd, idet Husmændene fik *Statens Garanti*. Loven af 28. Maj 1880 gjaldt Landejendomme til ikke over Kr. 4,000's Værdi, men ved Loven af 12. Maj 1882 gik man op til Kr. 6,000, og i Henhold til disse Love, supplerede af Lov af 30. Marts 1892, have en Kreditforening for Øerne og en anden for Jylland efterhaanden faaet meget stor Tilgang. I 1904 var Panternes Antal paa Øerne 15,465, i Jylland 42,624, og de udlaante Kapitaler til Rest henholdsvis 16.5 og 52.3 Millioner Kroner eller tilsammen henved 69 Millioner. Regner man de egentlige Husmænd med Jord til et Antal af 120,000, hvilket er nævnet som rimeligt, har henved Halvdelen Laan i Husmandskreditforeningerne. Hidtil synes alt at gaa med al ønskelig Soliditet, og der er heldigvis god Udsigt til, at Husmændene fremdeles ville klare sig godt.

Efter at deres Forhold saaledes havde udviklet sig, og det havde vist sig at Husmandsbruget havde en stor og berettiget Plads som *selvstændigt* Led i vort landøkonomiske Samfund, foruden at man ganske naturligt derfra kunde vente den bedste Rekrutering af dem, der navnlig i de unge Aar skulde tjene paa Gaardene og være Landmændenes Medhjælpere, fæstnede den Tanke sig mere og mere, at man, som det var forsøgt i andre Lande, hos os burde skride til at lade Staten ligefrem yde pekuniær Hjælp til Oprettelse af flere Huse med Jord. Det kunde synes at være et vel stort Skridt, idet Huse med Jord var tiltaget ikke ubetydeligt, fra 1885 til 1895 med c. 1,130 om Aaret, medens de jordløse Huses Antal var aftaget med c. 250 aarlig. Men Stemningen var mere og mere for raskere Fremgang. Dette gav sig bl. a. tilkende ved de Forslag til „Husmandslove“, som kom frem i denne Periode paa Rigsdagen, ganske vist uden at blive ført igjennem. Saaledes maa nævnes om Udlægning af Jord til Havelodder (18^{90/91} Folkethingsmændene *Bojsen* og *Claussen*), Bebyggelse og Salg af Husmandslokker (18^{93/94} Folkethingsmand *Bluhme*), om Indskrænkning i Adgang til Nedlæggelse af Huslokker (18^{93/94} Folkethingsmændene *O. Hansen*, *Byriel Jensen* og *J. Jensen*), om Lettelse ved Udstykning af mindre Jordlokker til Bebyggelse.

Endnu kunde flere ældre og nyere Love og Forslag, der sigte til Forbedring af Husmænds og Landarbejderes Kaar, nævnes, saaledes Lov af 27. Maj 1848, Lov af 4. Juli 1850 om Afløsning af Husmænds Pligtarbejde, Loven om Snekastning m. fl., men især har Interessen knyttet sig til Lov af 24. Marts 1899 om Jordlokker for Landarbejdere, nu istedtraadt af Lov af 22. April 1904. Loven af 1899 fremkom, efter at en særlig i denne Anledning nedsat Kommission havde bearbejdet Sagen og afgivet sin Betænkning. Den foreskrev Nedsættelse i hver Amtsraadskreds af en Kommission af 3 Mænd med den Op-

gave at medvirke til Tilvejebringelsen af og Tilsynet med de i Loven omhandlede Jordlodder for Landarbejdere og fastsatte Regler for de Krav, der skulde stilles til Landarbejderen i Retning af Alder, Hæderlighed og Soliditet, om Jordloddernes Størrelse, fra 2 til 8 Td. Ld., men i Landets magre Egne dog noget større. Endvidere fastsattes Maximum for Ejendommens Værdi, naar den er forsynet med Bygninger, Besætning og Inventarium, til Kr. 4000 og for Laanet fra Staten til $\frac{9}{10}$ af Laaneværdien. Laanets Forrentning er 3 pCt. p. a. og Afbetalingsvilkårene lempelige. Af Statskassen kunde ydes 2 Millioner Kroner aarlig i 5 Aar.

Ved Loven af 12. April 1904 er Grændsen for Ejendommens Værdi hævet fra Kr. 4,000 til Kr. 5,000; den Sum, Statskassen maa udrede til Sagen i de kommende 5 Aar, er sat op fra 2 Millioner til 3 Millioner Kroner. Dertil kommer en Række Bestemmelser, tildels af formel Natur.

Denne Lov, som giver Landarbejderen Adgang til at blive Ejer, ikke Fæster, har af denne Grund været kritiseret; men hvad der end ellers kan siges for Fæste, ville dog de allerfleste finde det mere tilfredsstillende at arbejde for sig selv, paa sit eget, end at være Fæster. At Fæste fra gammel Tid har en mindre heldig Klang i manges Ører, er nu næppe af væsentlig Betydning.

Loven af 1899, som fortsættes af Loven af 1904, kan selvfølgelig ikke komme nær *saa mange* tilgode som de Bevillinger, der ydes til Præmier, til Rejser og til Undervisning, og som alle bidrage til at gøre det lille Jordbrug tiltrækkende, men Hjælpen er paa den anden Side langt større for dem, der faa den. Det vil vel altid være et Spørgsmaal, om Præmier og lignende Foranstaltninger ikke ere at foretrække for den større Hjælp til færre, for Statens direkte Pengetilskud med den deraf nødvendigt følgende Kontrol. Men de forskellige Veje føre vel til samme Maal, og Foranstaltningerne gaa foreløbig godt sammen. En Ting er i al Fald utvivlsom, nemlig at man i Danmark paa mange Maader og offervilligt arbejder for Husmandsbrugets Opkomst. Men Loven om Jord til Landarbejdere er endnu ret ny, og den vil formentlig blive benyttet mere i det kommende Femaar end i det forløbne. Som Bestemmelser i Loven, der altid ville kunne omdisputeres, maa nævnes, at Laanene kunne gaa saa højt som til $\frac{9}{10}$ af Laaneværdien, og at særlige Amtskommissioner skulle ordne Forholdet. De ere dog et ret vidtløftigt Apparat. I Sverrig, hvor man har faaet en lignende Lov, gaar man kun til $\frac{4}{5}$ af Laaneværdien, og Landboforeningerne (Husholdningsselskaberne) ordne Laanene paa eget Ansvar. Disse Foreninger ere ganske vist i Reglen, i Modsætning til vore Landboforeninger, økonomisk vel stillede. En effektiv Kontrol fra Statens Side er selvfølgelig nødvendig, men det samme er Tilfældet hos os.

I Finansaarene 19⁰⁰/₀₁ til 19⁰³/₀₄ har Benyttelsen stillet sig saaledes:

	Husmandsbrug oprettede paa Øerne.	Husmandsbrug oprettede i Jylland.	Udlaan paa Øerne.	Udlaan i Jylland.
19 ⁰⁰ / ₀₁	59	150	Kr. 199,796.25	Kr. 513,973.65
19 ⁰¹ / ₀₂	79	168	„ 279,436.00	„ 581,040.56
19 ⁰² / ₀₃	112	255	„ 386,897.75	„ 891,731.25
19 ⁰³ / ₀₄	173	378	„ 604,795.01	„ 1,340,331.05

Der kunde endnu nævnes Love og Bevillinger, Foranstaltninger fra Privates og Foreningers Side, som enten have sigtet direkte paa Husmandsbrugets Tarv eller ad Omveje komme det til Nytte. Der er navnlig ikke Spørgsmaal om, at Sagens Fremgang staar i det inderligste Forhold til Landbrugets Udvikling i det hele. Ingen saa det f. Ex. bedre end gamle Generalkonsul *Pontoppidan*, der ofrede saa mange Tanker, saa meget Arbejde og saa betydelige Midler paa Husmandssagen. Men det har af flere Grunde været nødvendigt her at begrænse sig.

Blandt de Kilder, som have været benyttede ved den her foreliggende lille Afhandling, er der Grund til med oprigtig Tak at nævne Oplysninger fra Docent, Kontorchef *H. Gram* og cand. jur. *H. G. Waage*, Assistent i Landbrugsministeriet.

Det vilde maaske være paa sin Plads at foretage en grundig og udtømmende Undersøgelse af Husmandssagen og, som Kaptajn *la Cour* sagde: „Vi trænge til En, der kunde ofre hele sin Tid og hele sin Flid for denne Sag,“ saaledes er en lignende Udtalelse kommen frem i 1903 paa de sjællandske Landboforeningers og Husmandsforeningers Møde ved Forpagter *Høffding*, der har arbejdet med saa megen Dygtighed for Husmandssagen. Imidlertid er der ogsaa en Mulighed for, at der burde gøres flere Erfaringer, og at Anskuelserne burde fæstnes mere, inden nogen med tilstrækkelig Sikkerhed kunde gaa til den store Opgave.

Et vide vi dog uden nærmere Undersøgelse, nemlig at Husmandsbrugets sunde, naturlige Udvikling, væsentlig baaren ved egen Kraft, men dog ogsaa rigeligt støttet af andre Landmænd saavel som af Staten, er af den største Betydning for vort Hovederhverv og for Landet i det hele. Husmandssagen er bleven en Sag for os alle, den er bleven en Folkesag.



PONTOPPIDAN.







PROTEKTOR: HS. KGL. HØJH. KRONPRINSEN
REDIGERET AF JOHANNES MADSEN
III. BIND: DANMARKS LANDBRUG



I. DEL. IV. KAPITEL

DET DANSKE HEDESELSKAB

AF

PROFESSOR LUDVIG SCHRØDER



TITELKOBBER EFTER KONG FREDERIK DEN
FJERDES UDGAVE AF KONGELOVEN 1700.



LLEREDE i det attende Aarhundrede var Spørgsmaalet rejst om Ønskeligheden af, at de vidtstrakte jydskede Heder kunde blive udnyttede. Da det var forsøgt at faa de Mænd der boede i Nærheden af Hederne, til at tage dem under Plov, uden at det havde ført til noget, indkaldte man i 1759 og de følgende Aar tyske Nybyggere fra Rhin-Eggen. Der blev anvist dem Jord paa *Alheden* syd for Viborg og paa *Randbølhede* vest for Vejle. Men de fleste forlod igen Landet. Af omtrent 300 indflyttede tyske Familier var der 1765 kun lidt over en

Fjerdedel tilbage. Frederikskirken, der var opført til Brug for Nybyggerne paa Alheden, kaldes endnu stundum „den tyske Kirke“, fordi der til over Midten af det nittende Aarhundrede blev prædiket paa tysk af Hensyn til de indvandrede, og Stednavnene „Frederiksnaade“ og „Moltkenborg“ paa Randbølhede minder om Frederik 5. og hans fortrolige Raadgiver, der gjorde det mere velmente end vellykkede Forsøg. De flittige Nybyggere har med Held fremmet Kartoffeldyrkningen. Og dersom deres Agerbrug i andre Retninger ikke blev nogen Opmuntring for Jyderne til Hedeopdyrkning, saa førte Regeringens Forsøg paa at fremme denne Sag i en anden Retning til noget godt, nemlig ved dens egne Anlæg af *Naaletræplantager*; disse begyndte netop i de samme Egne, hvor Tyskerne havde faaet Bolig.

Den ædle Bondeven, Grev *C. D. F. Reventlow*, der baade var en ivrig og kyndig Skovdyrker paa sine lollandske Godser, satte Hannoveraneren *G. W. Brüel* til at lede Plantninger baade paa Alheden og paa Randbølhede, og Brüel fik en ihærdig Medarbejder i *Jens Bang*. *Stendalsgaards Plantage* i Viborg Amt regnes at være begyndt 1788 og *Frederikshaabs Plantage* paa Randbølhede i 1803. Til disse kom 1804 *Palsgaard*, der ligger midtvejs imellem dem, og 1827 *Feldborg*, der ligger adskillige Mile vest for Stendalsgaard.



JENS BANG.

Paa disse fire Steder virkede Statens Forstmænd nu for Skovplantning paa Heden og lærte af Erfaring, at det ikke kunde gaa med at opelske Plantager af Skovfyr, men at der var bedre Udsigt for *Rødgranens* Trivsel, især paa Jord, der før havde været under Plov. Ogsaa med Hensyn til Anlægget og Pasningen af Planteskoler blev der gjort Erfaringer, som siden skulde komme til stor Nytte.



Men Forstmændene var ikke ene om at forberede den store Hedeplantnings Tid. Hvor højt end *Sten Blicher* elskede Heden, og hvor gerne han end jagede Vildtet paa de store Sletter, saa maatte han anbefale Plantning, særlig til Læ imod Sandflugt. Endnu mere blev der dog gjort for Planteragen af Konsistorialraad *Hans Bjerregaard*, der var Sognepræst i Hjerminde, Le og Hjorthede i Viborg Stift fra 1798, til han tog sin Afsked 1857, tre Aar før sin Død. Han tilplantede 7 Td. Land af en Hede, der tilhørte Præstegaarden, og han uddelte aarlig en Mængde Planter til Folk, som han havde overbevist om Nyttens af Træplantning.

Det er værd at lægge Mærke til, at denne Præst var en Søn af Gaardfæsteren *Hans Jensen* paa Bjerregaard i Gentofte Sogn under Bernstorff Gods, der baade selv var den første Udflytterbonde i Danmark og har bidraget overordentlig meget til at overvinde sine Standsfællers Uvilje mod Udskiftningen af Fællesskabet. Efter denne i sin Tid højt ansete „lærde Bonde“ har Sønnen arvet sin Virkelyst, og der er vel Sammenhæng imellem, at han var opvokset i en skovrig Egn, og at han selv fik Lyst til at plante og opmuntrede andre til det samme. Det har ogsaa senere vist sig, at Mænd, der havde haft deres Hjem paa Øerne eller i Østjylland, naar de siden blev bosatte i Vestjylland, var særlig lydhøre for Opmuntringen til at plante.

Ogsaa paa Tilplantningen af Klitterne var der gjort en Begyndelse før 1864. *H. C. Riegels* nærede det dristige Haab, at en sammenhængende Skov paa de golde og for de tilstødende Marker farlige løse Sandbanker ved Vesterhavet skulde komme til at danne et Læbælte for hele Halvøen. Da han døde 1861, blev *de Thygeson* sat i Spidsen for Klitplantagerne, og han virkede ufortrøden for denne Sag, til han døde 1905, næsten 99 Aar gammel.



DE THYGESON.

Der var da gjort en god Begyndelse paa at udnytte den jyske Halvøs golde Arealer til Skovbrug, før Hedeselskabet begyndte sin Virksomhed. Men at der endnu var en overordentlig stor Opgave at løse, kan skønnes af, at Statens Hedeplantninger i Begyndelsen af Sekstierne i det nittende Aarhundrede kun omfattede 13,600 Td. Land (godt $1\frac{1}{3}$ □ Mil), hvoraf højst en Tredjedel havde naaet en smuk Udvikling, — og at det ukultiverede Areal i Nørrejylland 1861 kunde beregnes til 130 □ Mile.

Den ulykkelige Krig i 1864 har bragt mange danske Mennesker til at tage sig sammen for med deres bedste Kraft at være med til at rejse deres Fædreland. Blandt Mændene fra 1864 maa særlig nævnes Hedeselskabets Stifter, *Enrico Mylius Dalgas*.



G. MORVILLE.

Han hørte til en fransk Emigrantfamilie, der i nogle Slægtled havde boet i den franske Schweitserby Lausanne. Hans Farfader, *Jean Marc Dalgas* (1756—1811), var kommen herind i Landet som Præst for den reformerte Menighed i Fredericia — og for de Nybyggere paa Heden, der hørte til samme Kirkesamfund. Skønt han maatte virke som Sproglærer for at faa Brødet til sin talrige Børneflokk, lod han sig ikke friste af Tilbud om bedre Embeder i Udlandet. Han følte sig hjemme i Danmark og havde faaet Kærlighed til Folket. En rig Svoger hjalp ham over de økonomiske Vanskeligheder, og den samme støttede to af hans Sønner til at blive Købmænd i Italien. *Jean Antoine Dalgas* (1788—1835) havde sin Forretning i Neapel, hvor han tillige var dansk Konsul. Med sin Hustru, den danske Søofficersdatter *Johanne Stibolt*, og sine Søstre gjorde han sit Hjem tiltrækkende for de danske rejsende, der gæstede den skønne By, og som søgte Konsulens Raad, og hans Familie blev paa mærkelig Maade knyttet til dansk Kunst, Poesi og Videnskab. Lensbaron *Stampe* hjemførte en af Søstrene til Nysø; hun beredte dér et Sommer-Opholdssted for *Thorvaldsen* og havde sin Glæde i at føre *Henrik Steffens*, *Oehlschläger*, *Grundtvig* og *H. C. Andersen* sammen med ham paa det vakre Herresæde ved Præstø Bugt. Naturgranskeren og Politikeren *Joakim Frederik Schouw* hjemførte en af de andre Søstre; deres Datter blev gift med Landskabsmaler *P. Chr. Skovgaard*. Digteren *Hauch* blev ved Konsul Dalgas' og hans Hustrus Omhu under en sjælelig Krise reddet fra Fortvivlelse. *H. N. Clausen* har som Olding dvælet ved sine lyse Minder fra den danske Konsuls Hus i Neapel.

Fejlslagne Planer nødte J. A. Dalgas til at bryde op fra Neapel, og i Livorno, hvor han kom til at virke i sin velhavende Broders, C. A. Dalgas', Forretning, døde han i sin kraftigste Alder. Da besluttede hans Enke at drage hjem til sit Fædreland. De fleste af Børnene rejste med hende eller kom senere til Danmark. Farbroderen vilde gerne beholde den syvaarige *Enrico Mylius Dalgas*; men han vilde med sin Moder, og han satte sin Vilje igennem. Det blev ikke sidste Gang, han skulde vise sin Viljestyrke.

Enkefru *Johanne Dalgas* sad i smaa Kaar, men dannede et lykkeligt Hjem for sine Børn og deres Venner. Dér færdedes unge Kunstnere og Studerende. Dér førtes livlige Samtaler og lød munter Sang. Der var noget grødefuldt i Tiden, og — saa kom 1848. To af Brødrene, *Ernesto* og *Carlo*, fandt Sejersdøden i det sidste Krigsjaar. E. M. Dalgas, der var Elev af den militære Højskole, tjente under Krigen ved Artilleriet. Senere blev han Kaptejn i Ingeniørkorpset og ledede Anlægget af Landevejen fra Randers over Viborg til Holstebro. Han vandt derved Kendskab til Jordbundsforholdene, han fik Øvelse i Jordarbejder, og han kom til at skatte den flittige, nøjsomme, men forsigtige Landbo-stand i de fattige Hedeegne. I Viborg, hvor han boede 1854—57, sluttede han Venskab med Juristen *G. Morville*. De færdedes ofte sammen paa Hederne; de var begge stærkt modtagelige



M. DREWSEN.

for Naturindtryk; men de havde ogsaa begge Mod paa at udrette noget. Plantagen *Margretelund*, for hvilken Morville var Hovedmanden, lykkedes godt. Hvad om hele Hedestrækningen i Midtjylland kunde blive til Skov? Der var dog midt i Lyngen mange Skovlevninger: Egepurrrer, Enebærbuske, Skovblomster; — der var saa mange Byer og Gaarde, der havde Navn efter Træer, som nu ikke fandtes i deres Nærhed; — Kæmpehøje vidnede om gammel Bebyggelse, hvor der nu var øde. Landet maatte kunne blive igen, hvad det engang havde været.

I 1864 gjorde E. M. Dalgas Tjeneste i Hæren. Men det varede ikke længe derefter, inden han begyndte at skrive om Hedesagen i københavnske Blade. Da han ikke mødte Forstaaelse i Hovedstaden, besluttede han at vende sig til Jyderne. Ved en Sammenkomst i Silkeborg med Papirfabrikant *M. Drewsen* og Godsejerne *Westenholz* til Mattrup og *G. Bruun* til Asmild-Kloster enedes disse med Morville og Dalgas om at sammenkalde et større Møde i Aarhus den 28. Marts 1866. Paa dette stiftedes *det danske Hedeselskab*. Godsejer *Mourier-Petersen* til Rugaard blev Formand for Bestyrelsen, der i øvrigt kom til at bestaa af Morville og Dalgas. Den sidste paatog sig at være *administrerende Direktør* uden at have nogen Anelse om, hvor meget Arbejde det skulde lægge paa hans Skuldre. Et Repræsentantskab paa 20. Mænd, der i alt Fald for Størstedelen havde hjemme i Jyllands forskellige Egne og havde vist Interesse for den Opgave at bringe de øde Strækninger under Kultur, skulde modtage Regnskab af Bestyrelsen og støtte den i sin Virksomhed. Medlem af Selskabet kunde den blive, som betalte 4 Kr. aarlig eller 100 Kr. én Gang for alle.

Det var vel tildels for at vække Opmærksomhed for Sagen og vinde Medlemmer for Selskabet, at *Dalgas* i 1867 og 68 udgav sine „*geografiske Billeder fra Heden*“, hvori han paa en saare livlig Maade meddelte Udbyttet af de Rejser, han havde gjort for at faa et Overblik over Midtjyllands naturlige Beskaffenhed. Særlig fremhævede han den store Forskel, der var imellem de næsten vandrette *Hedeflader*, og hvad der ragede op over dem, som Øer hæver sig over Havets Overflade; denne Lighed gjorde, at *Dalgas* kaldte dem *Bakkeøer*. Nogle af disse havde en betydelig Udstrækning; fra Holstebro til Skernaa

strakte sig *Skovbjerg-Bakkeø* paa 35 □ Mil; mindre, men dog ret betydelige var *Aadum-Varde-Bakkeø* og *Heinsvig-Hjerting Bakkeø*, som *Dalgas* kaldte dem efter de Sogne og Byer, der dannede Yderpunkterne i Nordøst og i Sydvest. Østligere end disse *Bakkeøer* ligger de store *Hedeflader*, der alle ved smalle Hedepartier staar i Forbindelse med Vesterhavets Kyst. Man kan, skriver han, ikke danne sig noget bedre Begreb om deres Form og Udstrækning end ved at tænke sig 3 à 4 lyngbevoksede Limfjorde, der fra Vestkysten imellem Ribe og Agger strækker sig ind i Landet (til de *Bakkepartier*, som man tidligere kaldte *Højderyggen*), samtidig med, at Fjordenes „*Bredninger*“ indbyrdes staa i Forbindelse med hinanden. Den sydligste „*Hede-Limfjord*“ maatte da være den, der gennemstrømmes af Konge-



WESTENHOLZ.



G. BRUUN.



MOURIER-PETERSEN.

aaen, og dens „Bredning“ findes ved dens Tilløb nordfra, Vejen-Aa. Varde-Aa eller Grindsted-Aa løber igennem den anden „Hede-Limfjord“, hvis „Bredning“ er den 15 □ Mile store *Sønderomme-Flade*. Den tredje „Hede-Limfjord“ følger Skernaen op til dens midterste Løb og har der sin „Bredning“ i *Brandepaarup-Fladen*. Den fjerde „Hede-Limfjord“ gennemstrømmes af Holstebro-Aa, og dens „Bredning“ er den omtrent 12 □ Mile store *Karup-Flade*.

Dalgas paaviste, at Bakkeøerne ikke blot havde en i høj Grad bølgende Overflade, men ogsaa en langt bedre Undergrund end Hedefladerne. Det vilde derfor være et langt taknemligere Arbejde at opdyrke hine end disse.

Hvor vel skikkede end de „geografiske Billeder“ kunde være til at give Mennesker en bedre Forestilling om Vestjylland end den nedarvede, hvorefter Landet skulde skraane jævnt nedad imod Vest fra „Højderyggen“, saa kunde de ikke løse den Opgave, som foreløbig var den vigtigste, at skaffe Hedeselskabet Tillid hos Beboerne, som skulde gøre Hovedarbejdet, om Hede-Egnene skulde undergaa en Forvandling. Men *Dalgas* forstod at vinde denne Tillid, maaske mere end nogen anden Mand har mægtet det.

Han har vel fra først af tænkt sig det som Hovedsagen at fremelske Skov paa Hederne. Men naar han talte derom, saa mødte han Tvivl om Muligheden af, at Træerne kunde gro, naar der da ikke gjordes kostbare Forarbejder, som Herremænd og Embedsmænd, men ikke Gaardmænd og Husmænd havde Raad til. Derimod hørte han af disse, at de trængte til *Mergel* for at opdyrke Hede, og de trængte til Hjælp for fuldt ud at kunne udnytte *Vandet* i Aerne paa deres Enge. Der var vel ogsaa dem, som lod et Ord falde om, at de trængte til bedre *Veje*, — grundforbedrede Biveje, Landeveje og Jernveje. *Dalgas* hørte taalmodig paa deres Ønsker og overvejede, hvordan han kunde støtte dem deri.

For at skaffe Hedeboerne bedre Forbindelsesveje til Købstæderne har han, især efter at han var bleven knyttet til Overopsynet med Landvejene, kunnet virke ikke saa lidt. Mere afgjort kan *Hedeselskabets* Virksomhed kendes i de andre Retninger.

Tidlig blev der begyndt paa Undersøgelser af, hvordan der ved Anlæg af Kanaler kunde ledes Vand over store Engstrækninger og over Sandjorde, som ved Overrisling kunde vinde i Frugtbarhed. Hedeselskabet gav „gratis og velvillig Vejledning“. Det lagde Planen til Anlægene, udregnede, hvorledes Omkostningerne skulde fordeles, naar de skulde gennemføres, — og ordnede den indvundne Vandmængdes Fordeling paa de forskellige Lods-ejere; det skaffede endelig paalideligt Tilsyn med Udførelsen af Arbejdet. Der er bleven anlagt omtrent 50 løbende Mil *Vandingskanaler*, hvorved omtrent 13000 Tdr. Land er bleven forbedrede. De Ingeniører, som i Hedeselskabets Tjeneste har haft at gøre med Anlæg af Vandings-Kanaler, har i de senere Aar mere været optagne af *Vandstands-Reguleringer*; i Juli 1902 regnedes der, at Hedeselskabets Arbejder af denne Slags kom 35,561 Tdr. Land til Gode.

For at skaffe *Mergel* ansattes der først kyndige *Mergelsøgere*, og ved deres Hjælp er der aabnet henimod 2000 Mergelgrave. Men der var Egne, hvor der ikke kunde findes

Mergel. Skulde Beboerne her blive hjulpne, maatte Mergelen føres dertil paa Jernbane. Baade paa Sønderommefladen og paa Karupfladen og i den nordligste Del af Vendsyssel er der anlagt Jernbaner til Mergeltransport, dels med Hestekraft, dels med Lokomotiver til at trække de belæssede Vogne. Der er andre Steder, hvor Statens Jernbaner kunde benyttes. Hedeselskabet fik sat igennem, at der blev ordnet en overordentlig billig Mergeltransport særligt paa Silkeborg—Skern-Banen. Senere er der truffet den Ordning, at den almindelige Fragt betales af dem, der vil have Mergel ført til deres Ejendomme, men at Staten saa bevilliger en vis Sum, der fordeles paa dem, der faar Mergel med Banerne. Naar der 1890 paa denne Maade blev ført godt en Million Pund Mergel til Egne, der var fattige derpaa, saa blev der 1901 fragtet over 56 Millioner Pund Mergel til Hedeegne.

Paa Landmandsforsamlingen i 1888 blev Hedeselskabet opfordret til at tage sig af *Mosernes* Opdyrkning. Det har siden opdreven en stor Moseejendom syd for Skernaaen — *Skovbjerg Mosegaard* —, og det har faaet en anden Moseejendom syd for Herning, der særlig bruges til Dyrkningsforsøg, — *Pontoppidans Mosestation*, opkaldt efter den Mand, som vel mere end nogen anden har støttet Hedesagen med Pengehjælp, Generalkonsul *Hendrik Pontoppidan* i Hamborg, der har været Hedeselskabets eneste Æresmedlem. Midlertidigt har Hedeselskabet anlagt en Mængde *Prøvestationer* paa Enkeltmænds Moser for at faa Sagen i Gang. Ved sine Moseassistenter har Hedeselskabet til Udgangen af 1902 givet 2129 Vejledninger til Moseopdyrkning i Jylland og 82 paa Øerne.

Det var at vente, at Hedeselskabets her skildrede store Virksomhed for Anlæg af Vandingskanaler, Vandstandsreguleringer, Mergeltilførsel og Moseopdyrkning maatte vække Tillid til dets Raad, ogsaa naar disse gik ud paa at fremkalde *Træplantning*. Men der maatte i denne Retning især i Begyndelsen vises Vej af Enkeltmænd eller Foreninger, der kunde gøre det for selv at have Glæde af at se Træerne vokse og af at tjene det hele Samfund, men som kunde se bort fra et Udbytte, der i hvert Fald kun kunde komme Børn eller Børnebørn til Gode. Først efterhaanden begyndte ogsaa Gaardmænd og Husmænd at faa Plantager paa en Del af deres Jord. De Hedeplantager, som Hedeselskabet ledede i 1870, havde en Gennemsnitsstørrelse af 300 Td. Land, men i 1900 af 63 Td. Land; disse Tal viser bedst, at der i de senere Aar er anlagt mange smaa Plantager af vedkommende Ejere.

De store Plantager vil dog altid beholde deres Betydning. Der er noget i høj Grad opmuntrende i at stræbe imod lange Maal og at se, der virkelig skrider frem imod, at de naas. Det har haft sin store Betydning for Mosedyrkningen, at mange Mennesker i Aarenes Løb har kunnet besøge den store Skovbjerg-Mosegaard og se de mange Stykker Heste og Kvæg, som faar deres rigelige Ernæring, hvor før kun enkelte magre Hedefaar kunde faa Sulteføden. Der har været noget i høj Grad oplivende, naar *Dalgas* udmalede, hvordan man skulde kunne gaa i Skygge fra Kongeaaen til Limfjorden. Men at aabne en saadan Udsigt kunde ikke nytte, naar der ikke samtidig blev gjort noget alvorligt for at naa frem imod Maalet. Men nu kunde man i Ribe Amt 1901 finde omtrent 2 □ Mil Plantager, der lededes af Hedeselskabet, og i Ringkøbing Amt samtidig finde 3 □ Mil eller mere, hvorom det samme gjaldt. Fra den sydlige Tværbane kan man se adskillige af de unge Plantninger; men lidt nordligere i Lindknud og Vorbasse er der saa store Anlæg, at der er al Udsigt til, at disse Sogne vil blive to af de skovrigeste i Danmark. Noget lignende vil komme til at passe paa Houen og Sønderomme Sogne; i det første af disse vækker allerede *Paabøl* Plantage Beundring hos Besøgerne. Det er endnu mere Tilfældet med det store Plantage-

Kompleks syd for Herning, som man bedst overser, naar man fra Studsgaard Station gaar hen til *Hjortsballe* Høje og saa ser imod Øst og Syd. Der breder sig den Pontoppidanske Ejendom *Høgildgaard*, Overførster P. E. Müllers Ejendom *Holt* Plantage, Hedeselskabets Ejendom *Birkebæk* og Lensbaron Reedtz-Thotts Ejendom *Hareskov* for ens Fod. Det er en stor skovklædt Flade paa en halv Kvadratmil, hvor der i 1866 kun var en brun lyngklædt Slette. Ogsaa paa Karupfladen øves der en flittig Plantevirksomhed, blandt andet af Fanger fra Horsens Tugthus, — i Viborg-Eggen, paa Mors, i Løgstør-Eggen og nord for Limfjorden er der vidtstrakte Plantager. Det hele Tal paa Plantager, Hedeselskabet har Ledelsen af, er nu over 1800, der samlede omspænder over 10 □ Mile.

Naar det foran er bemærket, at de mange, der har sat Penge i de store Plantager, i det hele ikke har gjort det med Tanke om økonomisk Udbytte, saa maa der tilføjes, at et saadant ikke er udeblevet i de ældste Plantager. Hedeselskabet har fortrinsvis arbejdet paa at faa Skove af *Rødgran*; men det har benyttet en stærk Indblanding af *Bjærgfyr*, som har mere Modstandskraft imod Lyngen og tillige synes at virke som Kvælstofsamler; paa Hedeflader af særlig daarlig Beskaffenhed har det anlagt rene Bjærgfyr-Plantninger. Hvor det har været Maalet at faa en Rødgran-Skov, maa lidt efter lidt Bjærgfyr-Stammerne fjernes, og de rene Bjærgfyr-Bevoksninger maa udtyndes. Det har saa været en Opgave at skaffe saa megen Indtægt som muligt af det Bjærgfyr-Ved, der for Skov-Bestandens Skyld maa fjernes. Hvor der er Mangel paa Brændsel, er der ingen Vanskelighed ved at faa større Priser for Veddet, end det koster at hugge det. Men særligt hvor der er Tørvejord i Overflødighed, vil man nødig købe Bjærgfyr til Komfur og Kakkellovne. Saa gælder det om at finde andre Udveje. De bedste Bjærgfyr-Stammer er brugt af Stolemagerne, til Stakitter eller til Hegntraadspæle. En stor Mængde er bleven brændt til *Trækul*. I den senere Tid er dertil i Regelen brugt Ovne, ved hvilke der tillige kunde udvindes *Tjære* og *Træsyrre*. Et enkelt Sted er der opført en *Trægas-Ovn*, og der næres Forventning om, at der i Fremtiden vil blive flere saadanne.

For dem, der søger at danne sig et selvstændigt Hjem ved at opdyrke Hedelodder, har det stor Betydning, at de i Tider, da dette ikke kræver deres Arbejdskraft, kan tjene deres Dagløn i Plantagerne. Disse har da haft en ikke ringe Betydning for de smaa Landbrug i deres Nærhed, og naar det har været nødvendigt at bygge den ene ny Kirke efter den anden i de store Hedesogne, saa viser det, at Befolkningen er i stærk Tilvækst i Midtjylland.

Det formenes ogsaa, at de store Plantager forbedrer Fugtighedsforholdene. I klimatisk Henseende har dog *Hegnplantningerne* endnu mere at betyde ved at give Markerne Læ imod Blæsten, der ellers kan udtørre Markerne. For at fremme disse og *Smaaplantningerne ved Gaarde og Huse*, der er nødvendige, hvor der skal anlægges Haver, og som bidrager saa overordentligt til at frembringe Hygge, er der paa Hedeselskabets Tilskyndelse og med dets Bistand dannet *Plantningsforeninger* i de forskellige Egne af Jylland, og disse har i de senere Aar dannet en Fællesforening.

Grundsætningen: *Statshjælp til Selvhjælp* er i høj Grad kommen til Anvendelse ved Hedeselskabets Virksomhed. Hvor meget det end har haft at betyde, at der aarlig er indkommen omtrent 20,000 Kr. fra Medlemmerne, og at langt større Summer er bleven anvendt af Enkeltmænd, især til større Plantnings-foretagender, saa vilde det dog have været umuligt at lønne de mange Mænd, som nu arbejder i Hedeselskabets Tjeneste, der-

som Staten ikke havde ydet Selskabet en rundelig Støtte. Og med Selskabet som Mellemed har Staten støttet Hedeegnenes Forsyning med Mergel, og Plantningsforeningerne. Endelig har Staten i en Aarrække ydet Bidrag til Skovplantning, imod at Ejerne paatog sig *Fredskovsforpligtelse*. Regelen er nu, at Staten paa dette Vilkaar tilskyder en Trediedel af Udgiften til Planteskoler, Kultur, Redskaber, Hegn, Veje, Brandbælter og Vandafledning. For at gøre det muligt, at en Plantage, der er ødelagt ved Ildsvaade, kan blive tilplantet paany, er der ved Statens Bistand oprettet en Plantageforsikrings-Forening paa billige Vilkaar.

Det bedste Vidnesbyrd om, at Opdyrkningen af Jyllands øde Jorder er kommen saadan i Gang, at der er al Udsigt til, at Maalet kan naas i de nærmeste Aartier, er vel det, at Botanikerne er bleven ængstelige for, at den ejendommelige Plantevækst paa Hederne skal forsvinde. Efter deres Ønske er der af denne Grund bleven fredet et Stykke Land syd for Borris Station, hvor de forskellige Slags Hede-Natur er til Stede, og som af Staten kan benyttes til Skydeøvelser.

Naar Udviklingen er saa fremskreden, maa det naturligvis ikke glemmes, at ogsaa Staten har udvidet sine Hedeplantager, at Plantningen er naaet vidt frem paa Klitterne, og at de jyske Landboforeninger har udfoldet en stor Virksomhed.

Hedeselskabet blev fra først af kaldt „det danske“, *ikke* „det jyske“, Hedeselskab, og der er ogsaa øde Jorder paa Øerne, hvor det har arbejdet.

E. M. Dalgas døde 1894, *Mourier-Petersen* 1898 og *Morville* 1904, uden at nogen af dem var bleven trætte af at arbejde for Hedesagens Løsning. Den nuværende Formand for Hedeselskabet, Kammerherre *Lüttichau* paa Tjele, er en af de faa nulevende, som var med at stifte Selskabet i 1866.

Hs. Majestæt Kongen er Hedeselskabets Protektor.



LÜTTICHAU.

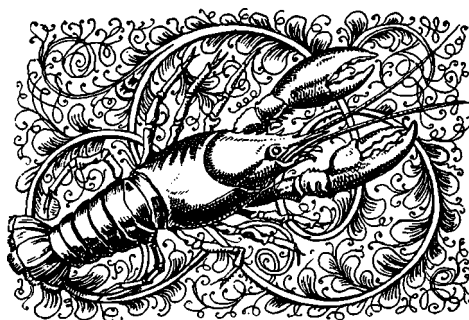

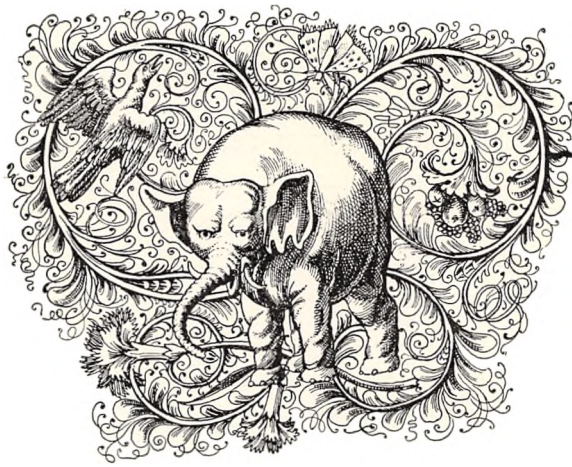



PROTEKTOR: HS. KGL. HØJH. KRONPRINSEN
REDIGERET AF JOHANNES MADSEN
III. BIND: DANMARKS LANDBRUG



I. DEL. V. KAPITEL

LANDBRUGETS LITTERATUR OG PRESSE

AF

ANTON CHRISTENSEN

ASSISTENT VED DEN KGL. VETERINÆR- OG LANDBO-HØJSKOLE



TITELKOBBER EFTER KONG FREDERIK DEN
FJERDES UDGAVE AF KONGELOVEN 1709.



I

Tiden fra Kristian den Fjerde til Frederik den Sjette.



LANGT tilbage i Tiden gaar den danske Landbrugs-Litteratur egentlig ikke; den begynder saa at sige først for halvandet Hundrede Aar siden. Ældre trykte Forordninger og Love vedrørende Landboforhold giver ganske vist gode Vink til Forstaaelse af Landbrugets Tilstand i gamle Dage, saaledes som omtalt af Hr. Kammerherre K. Sehested i et foregaaende Kapitel. Det samme gælder om forskellige topografiske Beskrivelser, hvoraf særlig bør nævnes Byskriver *Arent Bertsen Bergens*, „Danmarchis oc Norgis fructbar Herlighed“

fra 1656, der indeholder adskillige for Bonden praktiske Raad og Vink, foruden at den giver mange værdifulde Oplysninger om Landbrugets hele Tilstand for halvtredie Hundrede Aar siden. Navnlig faar man af Bergens Bog Indblik i Datidens udviklede Beskatningssystem med de mange forskellige Slags Afgifter; der nævnes f. Eks. en halv Snes forskellige Former for Gæsteriforpligtelser.

Af originale danske Landbrugsskrifter fra og før det 17. Aarhundrede findes kun faa; derimod forekommer adskillige Oversættelser.

Den bekendte Forlægger *Jørgen Holst* udgav 1649: „*Oeconomia Nova*“, en ret anselig Bog, der indeholder en Del økonomiske Afhandlinger baade vedrørende Haandværk Kogekunst, Landbrug, Havebrug, Biavl, Fiskeri o. s. v. Hvad der findes om Agerdyrking er dog mest oversat fra Tysk; derimod indeholder „*Oeconomia Nova*“ en ret udførlig, illustreret, original dansk Havebog „*Horticultura Danica*“ skreven af *Hans Rasmussen Block*. Urtegaardsmand paa Cronborg. *Hans Herwigks* klassiske Skrift om Bier, der prises for deres 12 Dyder og besynderlig for deres Kyskhed, er ogsaa optaget i „*Oeconomia Nova*“, som altsaa har et meget alsidigt Indhold og giver mangfoldige Raad og Anvisninger, interessante Enkeltheder, der bidrage til Forstaaelse af Tidens Opfattelse. Bl. a. lærer man, at Tjenestefolkene ogsaa for over halvtredje Hundrede Aar siden blev værre og værre, de stillede

større og større Fordringer til Løn. Tjenestepigerne trøstes med, at, hvad „Huusfader oc Huusmoder dem icke belønner, det vil Gud selff rigeligen betale oc vederlægge.“

I ældre Kalendere fra Midten af det 17. Aarhundrede findes nogle Anvisninger i Agerdyrkning; saadanne er bl. a. udgivne af *Niels Mikkelsen Aalborg*, der var en af de første Forfattere, som udelukkende skrev i Modersmaalet, og som bidrog meget til at skaffe Landbefolkningen nyttig og opbyggende dansk Læsning.

Thomas Walgensten udgav ogsaa nogle Kalendere; bedst kendt er hans „Bonde-Practica“ fra 1664; det er en lille Piece paa 16 Sider; Format 3 Tommer bred og 4 Tommer høj. Datidens Forfattere — og endnu langt senere — formanede stadig Bonden til Nøjsomhed; han skal forsage al Forfinelse, som er af det Onde; han maa ikke lære Luksus i Byerne, da det vil ruinere ham.

„Een Affvelsmand maa ey være een Kiøbstadmand,“ hedder det i „Bonde-Practica“. Om Saaingen lærer man: „Ald Sædewercket maa haffve sin Ende til St. Mortensdag;“ heraf har man en indirekte Oplysning om Vintersædens Saatid for halvtredje Hundrede Aar siden.

Af almindelige Landbrugs-skrifter fra første Halvdel af det 18. Aarhundrede fik *Povel Juels*: „En god Bondes Avl og Biærring“ en ret stor Udbredelse; den er trykt 1722; nye Oplag er udkomne 1733, 46 og 55; Bogen er tillige oversat til Islandsk og trykt i Trondhjem, hvor Forfatteren Povel Juel fødtes; Skriftet har ogsaa hovedsagelig norske Forhold for Øje. Forfatteren selv har ikke havt megen Fornøjelse af de mange Oplag; allerede 1723 blev han arresteret for Højforræderi og henrettet efter en barbarisk Tortur*).

*) Povel Juel havde ved stor Ihærdighed opnaaet gode Embeder i Norge; han var imidlertid en hensynsløs og ærgerrig Person, der skaffede sig Uvenner overalt; Juels Embedsførelse gav ogsaa Anledning til Klage af alvorlig Natur, og da han blev afskediget, forsøgte han sig som Forfatter. Juel udkastede senere Planer om Grønlands Erhvervelse til Gunst for Rusland; det var dette, som gav Anledning til Anklagen for Højforræderi med paafølgende Dom.



Det første Capittel.
Om
Bjernis Ypperlige
Dyder/oc hvor mange slags der
findis udi hver Kube.

Wange aff de gamle Bise
haffve anvendt stor Tjyd til at
beskrifve Bjernis Natur oc
skønne Dyder/ som er: De-
ris Ypperlighed/ Ketsfærdig-
hed/ Kyskhed/ Plittighed/ ind-
byrdis Kierlighed/ Underda-
nighed/ Forsigtighed/ Spar-
sommelighed/ Behendighed/
Oprietighed i deris Ordning oc Politi/ Mandhafftig-
hed til at forsvare sig imod deris Fiender oc endelig deris
store Gaffn oc Nytte. De vil jeg icke tro at noget an-
det umælende Creatur/ enten Diur/ Fugel/ Insect eller
Drum sig i Sandhed aff saadanne Dyder kunde berøm-
me/ uden Bjerne allene; hvorfor de med all rette Land-
kaidis de ypperligste smaa Fugle for alle andre Fugle.
Saa ere de oc frem for alle andre Fugle megee
ketsfærdige/ saa de aldrig gior nogen Dret/ men hvis de
behøff-

Bjer be-
skrifvs af
12 Dyder.

Bjer ere
de ypper-
ligste
smaa fugle.
le.

Første Side af Hans Herwigks Skrift „En nyttig Bog om Bjer“ 1649.



ERIK PONTOPPIDAN.

Fra samme Tid har man en ret udførlig og anselig Bog om Humle-Plantning; Forfatteren, som skriver under Mærket M. J. S., er ukendt; der staar paa Titelbladet, at han er „en vel intentionered Lands Mand“. Han kalder poetisk Humlen for den nordiske Vinstok — og bemærker, at en ordentlig indrettet Humlehave er lige saa „plaisirlig og profitable som en Vingaard.“



P. E. LÜDERS.

Efter Ipsens Maleri og Carstens Stik; det viser Lüders som 82-aarig Mand.

Ved Midten af det 18. Aarhundrede finder der et Gennembrud

i Landbrugslitteraturen Sted. Oplysningstiden gryer, og den fysiokratiske Skole trænger igennem; gode Patrioter vil gavne Landet ved at ophjælpe Agerbruget og vejlede Bonden.



Vignet paa Titelbl. af Danmarks og Norges oec. Magazin.

Kong Frederik den Fjerde havde jo mere end en Menneskealder tidligere paabudt Oprettelsen af Landsbyskoler, den nødvendige Forudsætning for Bondens Vejledning gennem det skrevne Ord.

En ydre Anledning til frodig Produktion blev en offentlig Kundgørelse udstedt paa Kong Frederik den Femtes Fødselsdag den 31. Marts 1755, hvori alle uden Hensyn til Rang og Stand opfordres til at udarbejde Afhandlinger om økonomiske Æmner. Der udsættes forskellige *Problemata oeconomica* og opramses en Mængde Æmner, for Landvæsenets Vedkommende nævnes — foruden Hus-holdningskunst — Agerbrug, Havevæsen, Skovbrug, Jagt, Fiskeri, Stutteri, Kvægavl o. s. v. Destoværre er det ikke lykkedes at skaffe Kundgørelsen i dens originale danske Ordlyd, men paa tysk findes den trykt hos *Büsching**) og den indeholder bl. a. Anvisninger til de eventuelle Forfattere om: „ikke helt at forbigaa det sjældne, beundringsværdige og behagelige, men dog hovedsagelig holde dem til det brugbare og nyttige“, desuden hellere gøre grundigt Rede for deres Iagttagelser end „at prale med vidtløftig Belæstthed“.

Det stod enhver frit for at skrive paa Dansk, Tysk, Fransk eller



Titelvignet fra Büschings Bog.

*) A. F. Büsching: Nachrichten von dem Zustande der Wissenschaften und Künste in den Königlichen Deutschen Reichen und Ländern. II Bd. Kopenhagen und Leipzig 1756.

Latin eller hvilket Sprog der var Forfatteren „geläufigst“, men det vilde blive oversat paa Dansk eftersom „det er billigt at hvad som udgives til Nytte for danske Undersaatter ogsaa affattes paa dansk“. De indsendte Besvarelser blev trykte paa offentlig Bekostning, saafremt de fandtes egnede dertil. Fra Udstedelsesdagen og „til næstkommende Michaelis kunde man indsende sine Afhandlinger i Kuvert til Hans højgrevelige Excellence Hrr. Geheimeraad og Overhofmarskal *Moltke*“ (jvfr. pag. 31). Det var en ejendommelig Tid, hvor man fra oven søgte at hjælpe Bonden samtidig med at Stavnsbaandet snærede ham til Jorden. Det er alt paa foregaaende Side nævnt, at Frederik den fjerde havde oprettet Landsbyskolerne og samme Konge havde jo allerede 1702 ophævet Vornedskabet, en Foranstaltning, der kun fik midlertidig Betydning. Gennemlæser man Forordningen af 21. Febr. 1702 (hvis Titel og første Side neden for gengives i Facsimile) faar man et godt Billede af Bondens ufri Stilling i hine Tider og man forstaar at velmenende Mænd som *Moltke* har søgt at finde Udveje til det bedre. Opfordringen af 31. Marts 1755 bevirkede, at mange greb til Pennen, og i de følgende 8—9 Aar udkom: „Danmarks og Norges oeconomiske Magazin“ i 8 anselige Kvartbind og indeholdende 177 forskellige Afhandlinger dels over frie selvvalgte Æmner, dels som Besvarelser paa de udsatte Opgaver. Her fremkom *Fester* med sin første Beskrivelse af en Tærskemaskine; flere giver Forslag til forbedrede Plove, og der kan nævnes mange originale danske Arbejder fra den Tid, hvor man ellers hovedsagelig levede paa Oversættelser.

Udgifteren var den alsidige Biskop *Erik Pontoppidan*, der sammen med Brødrene *F. C.* og *O. D. Lütken* er bleven betegnet som Grundlæggerne af den nationaløkonomiske Litteratur i Danmark. Grev *Adam Gottlob Moltke* maa ogsaa nævnes som en af dem, der var

Forordning Om Vornede-Frihed.

Kjøbenhavn den 21 Februarii Anno 1702.



Trykt udi Kongel. Majest. og Univerf. privilegerede
Boogtrykkerie i Studii-Stræde.

Vi **Friderich** den
Fjerde/af **Guds** **Naade**/
Konge til **Danmark** og
Norge/de **Venders** og **Gothers**/ **Hertug** **udi**
Slesvig/ **Holsten**/ **Stormarn** og **Dytmersken**/ **Gre-**
ve **udi** **Oldenburg** og **Delmenhorst**/ **Siore** **alle** **vitter-**
ligt / at/ **efter** **som** **Vois** **Elskelig** **Kiære** **Hr.** **Fader**/ **Sal:** og **Høj-**
loftig **Thufommelse** / **haver** **allernaadigst** **bevilget** / **ved** **en** **Anno**
1695 **den** **10** **Augusti**, **angaende** **Rytter**-**Godset** **her** **udi** **Bort**
Rige **Danmark** **udgangne** **Forordning** **udi** **den** **4** **Art.** / **at** **alle**
frj **Bønder**-**Karle** / **som** **Bønder**-**Gaarde** **eller** **Boliger** **paa** **Vo-**
ris **Rytter**-**Gods** i **Sjælland** **vilde** **fæste** og **antage**/ **deris** **Sønner**/
som **de** **der** **paa** **Godset** **avler** / **maa** og **skal** **for** **at** **deelis** **til** **deris**
Føde-**Stavn** og **pleje** **deris** **Vornede**-**Ret** **efter** **Loven** / **aldelis**
frj **være**: **De** **sligste** **ved** **en** **anden** **Forordning** **af** **den** **8** **Decembr.**
Anno **1696**. **den** **6** **Art.** **at** **alle** **de** **paa** **Bort** **Land** **Moen** og
Bogoe **ere** **Barnføde** / **og** **der** **virkelig** **tilstæde** **ere** / **være** **sig** **Bis-**
te **eller** **Ugifte** / **Boesatte** **eller** **ej** / **saavel** **som** **de** **der** **paa** **Landene**
avlis og **fødis** / **maa** og **skal** **for** **Vornede**-**Ret** **og** **Føde**-**stads**
Littale / **gandske** og **aldelis** **være** **befriede**: **Da** / **som** **Vi** **fra** **Vo-**
ris **Regierings** **Tiltrødelse** **allernaadigst** **haver** **eragtet** **saadan**
Vornede-**Frihed** **at** **skulle** **komme** **de** **af** **Bort** **Land** og **Provincer**,
hvor **Vornede**-**Ret** **og** **Loven** **plejes** / **meget** **til** **Gavn**
og **Gode** / **hvilket** **Vi** **og** **allerede** **haver** **befunden** **ved** **den** **And-**
ning / **som** **Vi** **ved** **Jagers** **pris** **om** **de** **der** **under** **ligoende** **Bøn-**
ders **Vornede** **Frihed** **for** **nogen** **Tid** **siden** **haver** **giort** / **vilde** **Vi**
saanne **Forordningers** **Indhold** / **anslangende** **Vornede**-**Ret** **og**
dens

Titel og første Side i Facsimile af Kong Frederik den Fjerdes Forordning om Vornede-Frihed.



TORKIL BADEN.

meget væsentlig medvirkende ved Udgivelsen af „Danmarks og Norges oeconomiske Magazin“, som var det eneste Sted i dansk Litteratur, hvor der var rig og fri Lejlighed til at drøfte økonomiske og almennyttige Opgaver. Afhandlingerne blev indsendte til Grev Moltke; Forfatterne skrev ingeniunde udelukkende i Herremændenes Favør; tvertimod; men den første Moltke paa Bregentved har loyalt ladet de forskellige Meninger komme til Orde i Magazine.

Ved *Erik Pontoppidans* Død 1764 ophørte Udgivelsen af det økonomiske Magazin; men nu var Isen brudt; Landbrugslitteraturen blomstrede frodigt, men bar dog neppe tilsvarende Frugt. Datidens Landbrugsskribenter — hvoraf mange ejendommeligt nok skrev anonymt om et rent neutralt landøkonomisk Æmne, selv om Afhandlingen ikke var et Indlæg i Stridsspørgsmaal — yndede, ligesom *Thomas Walgensten*, at sætte Bonden i en særlig Kaste, som skulde øve sig i Flid, Gudfrygtighed og Nøjsomhed og forsage enhver Nydelse; Nutidens Skribenter behandler et landøkonomisk Spørgsmaal mere sagligt og overlader Landmanden selv at afgøre, om han vil gaa i Vadmel eller Klæde.



Frederik IV ophæver Vornedskabet.
Marmorrelief paa Kong Frederik den Fjerdes Sarkophag i Roskilde Domkirke.
Thurah: Den danske Vitruvius.

Den overvejende Del af Litteraturen fra 1760 til henimod Aarhundredets Slutning handler mere om de sociale Forhold og Landboreformer end om teknisk Landbrug. Struenseperiodens Pressefrihed gav bl. a. Afløb for megen Bitterhed mod Herremandsvælden. Fællesskabets Ophævelse, Udskiftning, Stavnsbaandets Løsning og Hoveriets Afskaffelse er staaende Æmner i Datidens Presse. *Georg Christian Oeder* var den første, som 1769 offentlig udtalte sig for Bondens Frigørelse. Flere Reformer var jo med Held forsøgte paa enkelte Godser, og fra disse udgik der Beretninger. *Torkil Baden* skrev om den „nye

Indretning“ paa Godset Bernstorff, en Afhandling som den Gang læstes med stor Interesse. Torkil Baden var Inspektør ved nogle Krongodser og Forvalter paa Bernstorff; han var en af de første, som med Interesse og Dygtighed førte Landboreformerne ud i Livet. Det var meget yndet at meddele sine Tanker i Form af Breve eller som „Spørgsmaal og Svar“. Danmarks første Udflytter, den „lærde“ Bonde *Hans Jensen Bjerregaard*, udsendte ogsaa Brev til sine Standsfæller. Fortegnelsen over Datidens Landbrugslitteratur indeholder en Mængde Breve, Tanker, Betragtninger, Betænkninger, Samtaler o. s. v.

Det 18. Aarhundredes sidste Fjerdedel frembragte en sand Syndflod af økonomisk og social-politisk Litteratur. Den egentlige Landbrugslitteratur havde dog ogsaa sine Dyrkere. Det kgl. danske Landhusholdningsselskab, der oprettedes 1769, og hvis Historie er fortalt Pag. 47, udgav i Tidsrummet 1776—1804 syv Bind, som foruden at give Oplysning om Selskabets Virksomhed indeholdt større økonomiske Afhandlinger; heri er f. Eks. optaget *Søren Abild-*



Landsbyskolerne oprettes 1721.
Marmorrelief paa Kong Frederik den Fjerdes Sarkophag i Roskilde Domkirke.
Thurah: Den danske Vitruvius.

gaards Afhandling om Mergel. *Esaias Fleischers* Agerdyrknings-Katekismus, *Høeghs* Anvisning for Landmænd, *Erik Viborgs* Beskrivelse af Pilearter for at nævne nogle af de betydeligste Arbejder.

I denne Periode optræder *Præsterne* som landøkonomiske Skribenter; den glücksborgske Hofpræst *Philip Ernst Lüders* (født 1702, død 1786) skrev allerede fra Midten af Aarhundredet forskellige Afhandlinger, hvoraf flere optoges i Danmarks og Norges oeconomiske Magazin; Lüders agiterede bl. a. for Udbredelsen af Humle, Kartofler, Udskiftning og Dyrkning af Havesager; han skrev i Samtaleform en anselig Bog om Fremgangsmaaden ved Hegning og Udskiftning; han kommer dog her ind paa mange andre Ting som Silkeavl, Boghvededyrkning, o. s. v. I en Alder af 80 Aar udgav Lüders 3 Skrifter om Agerbrug paa let, middelgod og svær Jord; han var ikke alene en flittig Skribent, men en ihærdig Agitator for landøkonomiske Fremskridt. Lüders er født paa Godset „Freiwillen“ i Angel; hans Skrifter vidner om, at ogsaa Faderen har været en Foregangsmand m. H. t. Plantning og Havedyrkning.

Lüders var en ualmindelig produktiv Forfatter af landøkonomiske Vejledninger, en anselig Mængde Afhandlinger foreligger fra hans Haand, og adskillige udkom i flere Oplag;

Lüders havde stor Indflydelse, navnlig i Slesvig, hvor han var særdeles afholdt af Landbefolkningen. Flere af Lüders Bøger er udkomne i Tyskland; i 2 Bøger, som udkom i Flensborg og Leipzig 1766, skriver Philip E. Lüders sig kuriøst nok som Medlem af det Kgl. danske Landhusholdningsselskab, skøndt dette Selskab officielt først blev oprettet 1769.

Jacob Kofod Trojel var Kapellan i Vissenbjerg paa Fyn, da han begyndte sin landøkonomiske Skribentvirksomhed dels som korresponderende Medlem af Landhusholdningsselskabet, dels som Forfatter af nogle Smaaskrifter; som boende i Humleegnens Periferi fik Trojel Interesse for Humlens Dyrkning og skrev 1773 en lille Anvisning heri; Slutningen er kuriøs, idet han opfordrer Humledyrkerne til ikke at blande Blade i Humlen. Trojel skrev tillige om forbedrede Plove, Kvægsygen og flere Æmner; et lille Skrift om Kartofler lod Landhusholdningsselskabet gratis uddele i Danmark og Norge samt oversætte til Islandsk. J. H. Trojel interesserede sig ogsaa for Havedyrkning, og han havde et betydeligt Kendskab til Vegetationen; endnu fortæller gamle Folk i Vissenbjerg om den fordums Præst, som „kendte hver en Urt, der er til og vidste, hvad den er godt for.“

Hans Jørgen Christian Høegh blev 1783 Præst i Gentoft; her skrev han sin: „Veivisning for en Bonde, som har faaet sine Jorder udskiftede af Fællesskab;“ det er en



Underskrift efter Original
i Rigsarkivet.

anselig Bog paa over 500 Sider, den blev tilkendt Landhusholdningsselskabets store Guldmedaille og trykt i Selskabets Skrifter 5te Bind. Bogen udkom faa Aar efter Udskiftningsforordningen af 1792 og har gjort god Nytte ved de umiddelbare Anvisninger den indeholder. Forfatteren strejfer ind paa andre Omraader end de rent agronomiske; han fortæller Husmoderen, hvorledes hun bedst kan slagte og give „Suul

Drøielse og Velsmag“ og formaner hende til at veksle med Maden, f. Eks. give Suppe om Søndagen, Velling om Mandagen, Kaal om Tirsdagen, Onsdag Grød, Torsdag Kaal, Fredag Velling, Lørdag Øllebrød; i den næste Uge indføres nogen Forandring, der kan tages anden Slags Gryn til Grøden og Velling o. s. v. Høegh omfatter sit Forfatterskab med varm Interesse; hans umiddelbare Tale til Bonden og Bondekonen er præget af Kærlighed og Inderlighed. Pastor Høegh, der var en Broder til Statsministeren Ove Høegh-Guldberg, er født i Horsens d. 30. April 1738; forinden han blev Præst i Gentoft, havde han haft Embede i Andsager i Ribe Stift og Hillerslev i Aalborg Stift. I Gentoft var der gunstig Jordbund for Høeghs Virksomhed; Grev Bernstorff, Torkil Baden og Hans Jensen Bjerregaard havde allerede med Held paa Egnens Godser praktiseret Tidens Ide: Bondens Frigørelse.

Fra Ophold i de jydsk Præstegaarde og ved Samliv med Landbefolkningen havde Høegh faaet grundig Indsigt i Bondens Levevis og god Forstaaelse af hans Tarv; i den udførlige Anvisning forekommer ogsaa mange Bemærkninger, som ikke har Ærinde til sjællandske Bønder. Veivisningen var Høeghs Hovedværk; men foruden skrev han i forskellige Tidsskrifter; han døde d. 10. Decbr. 1805, samme Aar som Torkil Baden.

Lago Matthias Wedel er kendt fra sine „Samlinger om Agerdyrkning og Landvæsen“, der udkom i 4 store Hefter fra 1792—94; Forfatteren bemærker selv, at Samlingen er Uddrag af fremmede Forfattere; de var fortrinsvis bestemte som Vejledning for Landsbypræster; men Wedel haaber dog, at de ogsaa kan læses af ustuderede Personer, f. Eks. af „en eller anden hæderlig Bonde“; det kan de ogsaa; Samlingen er ikke videnskabelige Afhandlinger, skønt Forfatteren sikkert var en meget belæst Mand. I Fortalen

giver Wedel en Art Undskyldning for, at han — som Præst — beskæftiger sig med økonomisk Forfatterskab men haaber at faa Tilgivelse, da han ikke kan bebrejde sig selv „for Efterladenhed i at læse mange og gode Bøger endog i det theologiske“.

L. M. Wedel var en Sønnesøns Sønnesøns Søn af den berømte Historieskriver; han er født 1757 og fik 1786 Præstekald i Everdrup paa Sjælland; Præstegaardens Avling skulde give en væsentlig Del af Indtægterne. Embedet var lille; det synes som om W. har forstaaet sig godt paa praktisk Landvæsen; Præstegaardens Jorder blev betydelig forbedrede, hvad han ikke undlader at gøre opmærksom paa.

I Tilslutning til „Samlinger“ skrev W. „Oeconomisk praktiske Afhandlinger og Forslag“, som er et overmaade heterogent Arbejde; i det Hele manglede hans Skrifter Oversigt og Orden. I Aarenes Løb (lige til 1822) udgav Wedel saavel mindre landøkonomiske som topografiske Afhandlinger, der dels udkom som selvstændige Skrifter, dels findes optagne i Tidsskrifter.

Sammen med *P. D. Faber* udgav han „Tilskueren for Landvæsenet“ 1798—99. De tre første Hefter i Wedels Samlinger er tilegnede henholdsvis *Suhm*, *Johann v. Bülow* og *E. Fleischer*; det fjerde Hefte er tilegnet:

„Den erfarne Landmand,
den yndige Digter, den retskafne
Præst Magister Bierring paa Falster“.

Denne Mand er mindre kendt i Nutiden, og han har heller ikke gjort sig særlig fortjent som landøkonomisk Forfatter, men den Falster-Præst lever iøvrigt op i det noget ensformige Selskab af dygtige, skikkelige og velmenende Sjælesørgere.

Christian Henrik Bierring var en Degnesøn fra Korup i Fyen, og blev 1760 Præst i Aastrup paa Falster, hvor han virkede i 44 Aar; han var en Foregangsmand paa Øen; flere Aar før Jordfællesskabet blev ophævet, udskiftede han Præstegaardens Jorder, som var spredt paa over 90 Steder; han indførte Kartoffel- og Humle-Dyrkning paa Egnen og uddelte Planter til Bønderne; B. var baade lærd og praktisk og tillige noget af en Digter; han sang om Landhusholdningsselskabet — men paa Latin. Han skrev ikke meget om Landvæsenet, men virkede desto mere ad praktisk Vej.

B. var lige saa myndig, som han var dygtig; han undlod ikke at sige sin Mening og til Tider betone den skarpt; fandt B. det nødvendigt, indflettede han verdslige Strids-emner i sine Prædikener; endnu gaar der paa Falster Fortællinger om den praktiske men procesrige Præstemand.

Foruden ovennævnte optraadte i Slutningen af det 18de Aarhundrede mange andre Præster som Forfattere af landøkonomiske Artikler i Tidsskrifter og Blade. Deres Bidrag til Landbrugslitteraturen varer ved i første Halvdel af det 19de Aarhundrede; Præster som *B. F. Rønne*, *J. H. Larsen*, *H. Bjerregaard* og Slægten *Krarup* fører nu Ordet. Samtidig

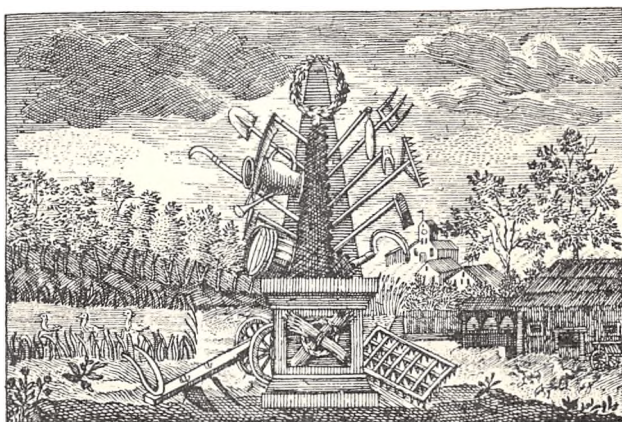

Titelvignet fra Wedels Samlinger om Agerdyrkning og Landvæsen.

med Præsterne optræder i Slutningen af det 18de Aarhundrede Videnskabsmænd og Embedsmænd som landøkonomiske Forfattere.

Tidens flittigste og mest alsidige Skribent var *Esaias Fleischer*; denne „Danmarks Plinius“ har produceret ca. 20,000 Sider, hvoraf omtrent en Tyvendedel handler om Landbrug; man forbavses over en saadan Produktion af økonomisk og naturhistorisk Litteratur; en uhyre Stofmængde har Fleischer gennemløjet, og han anfører omhyggeligt sine Kilder. Han var en dygtig Kompilator, som med Forstand kunde sammenskrive sine Bøger hovedsagelig efter fremmede Skrifter. F. havde dog ogsaa en fortrinlig Iagttagelsesevne og et praktisk Blik paa mange Forhold. Fleischer hørte til en schlesisk Slægt, som kom til Danmark i Begyndelsen af det 17. Aarh.; han er født d. 19. Febr. 1732 i Egeslevmagle, hvor Faderen var Præst; F. blev tidlig Hører i Roskilde. Indtægterne var smaa; til Embedet hørte en lille Jordlod, som F. dyrkede med Iver; det er rørende at læse hans egen Beskrivelse om den trange Tid som Hører; med beundringsværdig Flid dyrkede F. forskellige Studier og udførte personlig det meste Arbejde ved Jordens Pasning foruden at han forrettede sin Lærergerning. Senere lykkedes det ham at komme i andre Embeder, først som Kvartermester, senere blev han Inspektør ved nogle Krongodser og Forstinspektør;



Underskrift efter Original i Rigsarkivet.

Fleischer stod højt hos Kongehuset og udnævntes 1781 til Amtmand i Korsør; i denne Stilling stødte han sammen med Chr. Ditlev Reventlow, og efter Guldbergs Fald blev F. afskediget fra sit Embede; F. kunde ikke følge Landboreformernes Mænd i deres frihedsvenlige Bestræbelser; han arbejdede derimod for at ophjælpe Bonden økonomisk og talte hyppigt hans Sag.

Paa Landhusholdningsselskabets Foranstaltning skrev F. sin Agerdyrkningskatekismus, der blev belønnet med Selskabets Guldmedaille; den udkom i 2 Oplag og oversattes paa Svensk. Lærebogen er formet som Spørgsmaal og Svar; som i alle Fleischers Skrifter gaar der ogsaa i hans Agerdyrkningskatekismus en Understrøm af Religiøsitet.

Begejstret og sangvinsk er F. i sin Bog „Om et Lands Lyksalighed, i hvilket Agerdyrkning og Landvæsen blomstrer“. F. skrev desuden en lille „Haugebog“ samt (1779) „Forsøg til en Undervisning i det danske Skovvæsen“; 1777 kom „En udførlig Afhandling om Bier“, som er et originalt Arbejde. Af „Breve“, „Samtaler“ og „Tanker“ udgav F. ogsaa adskillige; han kom i bitter Pennefejde med Torkil Baden. Umiddelbart efter Afskedigelsen som Amtmand skrev F. (skønt kun 53 Aar gammel) sin Levnedsskildring, der røber megen Bitterhed og Krænkelser. Da han var falden lidt til Ro, begyndte han sin Naturhistorie, som omfatter 26 Bind og er det største, danske naturhistoriske Værk.

Gr. Begtrup var Danmarks første Lærer i Landøkonomi; 1798 begyndte B. som Privatdocent at holde Forelæsninger over Landøkonomi ved Universitetet; 1801 udnævntes han til Professor og virkede som Universitetslærer til sin Død 1841.

B. var Præstesøn og fødtes 1769 i Vistofte ved Æbeltoft; oprindeligt studerede han Theologi og rejste paa theologiske Stipendier i Udlandet, men studerede dels Naturvidenskab, dels Landøkonomi. Det engelske Landbrug synes at have interesseret ham mest; det blev udførlig beskrevet i en Bog, der oversattes paa Svensk og Tysk, og som anmeldtes af Thaer. Størst Betydning for Nutiden har Begtrups Beskrivelser over Landbruget i de for-

skellige Egne af Landet. I Olufsens Annaler, Landhusholdnings-selskabets Skrifter og fl. St. skrev B. en Mængde Afhandlinger; han har dog forholdsvis tidlig indstillet sin litterære Produktion. Begtrups Beskrivelser er solide og grundige men temmelig vidtløftige i Fremstillingen; hans Bøger savner dog hverken Oversigt eller Klarhed; Begtrup har tillige haft en Indflydelse ved at holde Forelæsninger for Studenter, der senere som Embedsmænd har virket paa Landet; nogen stor Tilhørerkreds har der dog næppe samlet sig om Begtrups Lærerstol; de landøkonomiske Fag var jo ikke obligatoriske for de Studerende, om end Begtrup fik sat igennem, at der ved Ansættelsen af Præster og juridiske Embedsmænd til Provinsen blev taget fortrinsvis Hensyn til dem, som har gjort Fremskridt i det landøkonomiske Studium.



GR. BEGSTRUP.

Omtrent samtidig med Begtrup virkede den originale og idérige *Oluf Christian Olufsen*; han er mere livlig men mindre fintfølede end Begtrup. I Retning af Selvstændighed i Opfattelse og Klarsyn paa mange af Landboforholdene er han et Unikum blandt vore naturhistoriske og landøkonomiske Forfattere; hans Beskrivelse af de gamle Landsbyforhold er f. Eks. et udpræget Førstehaands-Arbejde. Over 30 Aar før Darwin udvikler O. Tanken om Organismens Tilpasning efter ydre Forhold.

Chr. Olufsen er født d. 20. Januar 1764; han blev uddannet som Landmaaler og deltog i en Del af de store Udskriftningsarbejder, som foretoges efter Landboreformerne; herved har han haft Lejlighed til at studere det gamle Jordfællesskab; med sit Klarsyn, sin sunde Opfattelse og Kendskab til Historien har han samlet Materiale til den geniale Fremstilling af Danmarks Forfatning i de ældre Tider.

O. var udset til at bestyre Agerdyrkningsskolen paa Næsgaard, som grundlagdes af det Classenske Fideikommis; af denne Grund turde han ikke vedkende sig Forfatter-skabet til „Gulddaasen“, der er hans bedst kendte litterære Arbejde; O. var nemlig bange for, at han skulde faa ringere Chancer til at faa Pladsen som Lærer i Landøkonomi, naar det blev almindelig kendt, at han ogsaa beskæftigede sig med den „fjantede Poesi“. O., der som ung havde skreven Vers og Lystspil, kom i Huset hos Datidens Digtere, besøgte Goethe og andre Berømtheder paa Rejser, lagde siden Poesien til Side og helligede sig Økonomien.

Han fik Forstanderpladsen paa Næsgaard, men der kom ingen Elever. Skolen blev saa forlagt til København, og der blev indrettet en Art Forsøgsmark i de Classenske Haver.

Paa Fideikommissets Bekostning holdt O. Forelæsninger over Landøkonomi; han blev Begtrup en haard Konkurrent; den livlige O. kunde lettere samle Tilhørere. O. redigerede med Dygtighed „Oeconomiske Annaler“, hvis Udgivelse ogsaa blev bekostet af det Classenske Fideikommis; det var Tidens bedste landøkonomiske Tidsskrift. 1805 udkom 1. Udgave af Olufsens Lærebog i Landoeconomie, 2. Udgave udkom 1814; den blev ikke godt modtaget af *J. Chr. Drewsen*, som i „Landoekonomiske Tidender“ ofrede den ca. 60 Sider til en kritisk Anmeldelse. O. skrev desuden „Anvisning til Hampens Dyrkning“, der præmieredes af Landhusholdningsselskabet, og „Anvisning for Landalmuen til at brygge Øl“; begge disse Skrifter blev gratis omdelte paa Regeringens Foranstaltning. Det er vanskeligt nu at paavise, hvor meget O.s Anvisninger blev læste af Landalmuen; det er derimod utvivl-



CHR. OLUFSEN.

somt, at han gennem Forelæsningerne har haft en betydelig Indflydelse paa de studerende, som senere blev Embedsmænd i Provinserne. 1810 fik han ligesom Professor Begtrup kongelig Bemyndigelse til at udstede Studenternes Attester for gode Fremskridt i Landøkonomi.

O. var velgørende kort og klar i Fremstillingen; han appellerer ikke til Hjærte og Rørelser, naar han skriver landøkonomiske Emner, men behandler Sagen rationelt og logisk.

„Gulddaasen“s Forfatter staar højt som landøkonomisk Skribent.

Carl Gottlob Rafn er født i Viborg d. 31. Juli 1769; han var et ægte Barn af Oplysningens Tidsalder og arbejdede ivrigt og uegennyttigt for at udsprede Oplysning og bekæmpe Fordomme; hans Legeme var svagt, men Sjælen sund; skøndt R. ikke oplevede sin 39aarige Fødselsdag har han udfoldet en betydelig litterær og administrativ Virksomhed. R. studerede først Dyr lægevidenskab og var en af *P. C. Abildgaards* mange hengivne Elever; han kastede sig navnlig over Botanik, som blev hans Yndlingsfag; Rafn er den første danske plantefysiologiske Forfatter, og der hængaar efter ham ca. 100 Aar før danske Forskere selvstændigt behandler Faget.

Rafn eksellerede i Prisaftandlinger; 25 Aar gammel besvarede han en Prisopgave, som var udsat af Videnskabernes Selskab om Plan til en Agerdyrkningskole; her gøres Rede for, hvorledes den Skole bør indrettes, som tænktes oprettet i Følge Generalmajor Classens testamentariske Bestemmelser. R. agiterer allerede her for en Undervisning i Landbrugets Skade- og Nytte-Insekter, og han henviser for 110 Aar siden til Fritfluens (eller Bygfluens?) Skadelighed.

2 Gange modtog han Præmie fra Landhusholdningsselskabet; den ene Gang for en Afhandling om Høravl, der paany blev udgivet 22 Aar efter Forfatterens Død. R. var meget alsidig; han skrev flere Afhandlinger om naturvidenskabelige og industrielle Emner og udfoldede en betydelig administrativ Virksomhed baade i praktiske Erhverv og videnskabelige Selskaber. R. roses for sit Sprog; det er ogsaa klart og flydende; en Gang imellem løber dog Begejstringen af med ham, saa han bliver lidt svulstig.



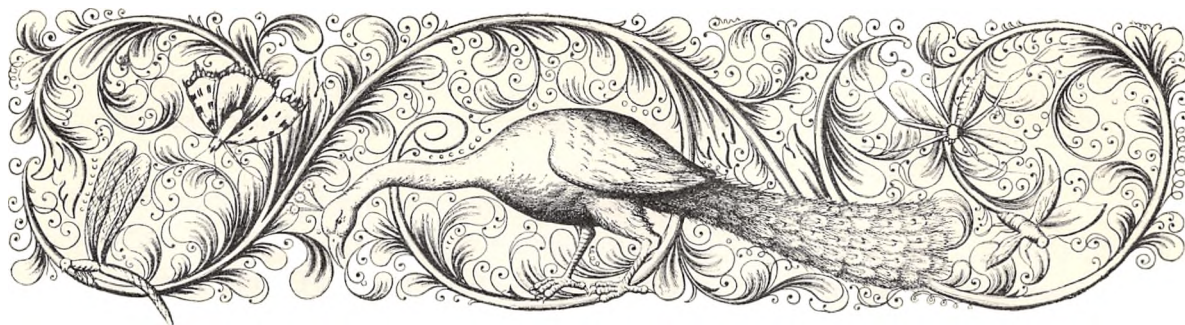

II. AFSNIT.

FRA FREDERIK DEN SJETTE TIL VORE DAGE.

DET NITTENDE AARHUNDREDE.



VED det attende Aarhundredes Slutning havde den danske Landbefolkning i c. 80 Aar nydt godt af de Landsbyskoler som Kong Frederik den Fjerde havde oprettet saaledes som omtalt i det foregaaende. Som Tilstanden i denne Henseende havde været i det gamle Aarhundrede vedblev den ogsaa at være de første Aar i det nye og først efter at Frederik den Sjette som Konge havde udstedt Forordningen af 29. Juli 1804 og efter at denne Forordning havde faaet Tid at virke indtraadte en Forandring thi derved blev Læse- og Skrivefærdigheden Menigmands Eje og derved lagdes Grunden til den Kultur, der nu bærer det moderne Danmark. Forøvrigt synes Datiden ikke at have haft Øje for hvor vidt rækkende en Betydning denne Foranstaltning havde, i al Fald findes intet desang. i Datidens Aviser.

Blandt Penneførerne i Begyndelsen af det 19. Aarhundrede findes flere *praktiske Landmænd*; en af de betydeligste er *Johan Christian Drewsen*; han er almindelig kendt som Fabrikant og Politiker, men han har tillige brudt nye Baner som praktisk Landmand; 21 Aar gammel overtog D. en lille Bondegaard i Smidstrup ca. 3 Mil Nord for København; her indførte han straks Kartoffeldyrkning og forbedrede Driftsmaaden; 1804 købte han i Lundtofte en større Bondegaard, hvis Areal ved Tilkøb blev forøget, saa det tilsidst udgjorde 130 Tdr. Land; her indførtes Vexeldrift, Rodfrugtdyrkning og Sommerstaldfodring. Jorderne overtoges i forsømt Stand, men allerede 1815 avlede D. bl. a. ca. 200 Tdr. Kartoffler pr. Td. Land. D. havde en efter den Tids Forhold ualmindelig stor Besætning, og han var den første Privatmand her i Landet, der drev rationelt Faarehold med forædlede Racer.

Høegh var Drewsens første Lærer i Landbruget; han læste imidlertid tillige megen udenlandsk Litteratur; fra 1809 stod han i Korrespondance med *Thaer*, hvis store Bog han senere oversatte. D. havde til Naboer og Venner *Pastor Rønne*, Lyngby og Konsul



J. C. DREWSSEN.

F. de Coninch, Frederikslund; de var alle ivrige og dygtige Landmænd og følte Trang til at vejlede deres Landsmænd. 1814 begyndte de at udgive „Landoeconomiske Tidender“, som efter nogle Omskiftelser fortsættes i „Tidsskrift for Landoeconomi“.

I „Landoeconomiske Tidender“ meddelte D. sine Erfaringer og Resultater fra Praxis, ligesom han ogsaa bearbejdede en Del fremmede Artikler til Bladet. Med Varme og Dygtighed agiterer han for Rodfrugtdyrkning, Sommerstaldfodring, Svingplove og Extirpatorer; han havde en sjelden Lyst og Trang til at oplyse sine Medmennesker og gavne Samfundet; med næsten rørende Glæde fortalte han om sit Møde med en jydsk Bonde, som havde indført Rodfrugtdyrkning efter Drewsens Anvisninger.

En saa ivrig og energisk Mand som D. fik selvfølgelig ogsaa Uvenner.

Da 2. Udgave af Professor Olufsens Lærebog udkom 1814, blev den stærkt kritiseret af D., som skrev en meget udførlig Anmeldelse, der dog flere Steder røber en vel smaalig Grundighed. Overfor den ansete Professor bevarer D. dog en vis Ærbødighed i sin Kritik; da han 1833 tager Landvæsenkommisær C. Dalgas' Lærebog under Behandling, er Kritiken mere overlegen og blandet med lidt Selvfølelse.

Ogsaa med Mekanikus Winstrup førte D. Pennefejde; adskillige Anonymer angreb ham. Drewsens moderne Idéer blev af konservative Naturer ansete for Galmandsværk; at han jævnlig henviste til Thaer, gjorde ikke altid Sagen bedre.

„Du nedbryder vore gamle Skikke og giver os Thaer i Stedet,“ skrev en „Bonde“ til D. omkring ved 1820 (jfr. „Dietrich og König“ 80 Aar efter).

Som Helhed kunde D. dog glæde sig ved en ualmindelig Popularitet navnlig fra

Anordning

for
Almueskolevæsenet paa Landet
i Danmark.

Frederiksberg, den 29de Jullii 1814.



K i o b e n h a v n .

Tykt hos Directeur Johan Frederik Schultz,
Kongelig og Universitets-Bogtrykker.



Konge til Danmark, de Benders
og Gothers, Hertug til Slesvig, Holsten, Stormarn, Ditmarsken og Oldenborg; Støre vittterligst:
At, som der stedse blev en vigtig Oienstand for Vor landsfaderlige Omhu, at Statens tilvoksende Ungdom bejmeligen lærtes at kende, hvad Enhver skylder Gud, sig Selv, og Andre, og hvoreledes han, ved retteligen at bruge sine Evner, kunde blive gavnlig for Borgerfamfundet; saa have Vi, med lige Nidtierhed som Danmarks fremfarne Konger, bekræbt Os for, at Almues- og Borger-Skolevæsenet, ikke mindre end det lærde Skolevæsen, maatte bringes til mueligste Fuldkommenhed.

En Plan er saaledes forlangt bleven lagt, til en hensigtsvarende Inddeling af Skoledistricterne paa Landet, og til de faste Stølers Formerelse og Forbedring; de Midler ere nogle grandstøbe, ved hvilke stadig Skolegang og horige Opfyra med det hele Almues-Skolevæsen kunde fremmes; at dertilige Lærere dertil kunde dannes, var Nlemmedet med de flere Skole-Seminarlers Oprettelse; og paa det, at Ungdommens troe Veiledere kunde arbejde med Lyk. bleve deres Kaar bestemte, og Hilder til deres passende Lønning omhyggeligen opsogte.

2 3

Denne

Frederik den Sjettes Anordning om Skolevæsenet. Titel og første Side (Rigsarkivet).



KONG FREDERIK VI.



FR. JUEL.

Bøndernes Side; hans Anskuelser, der fremsattes med Overbevisningens Styrke, vandt mere og mere Indgang.

1834 skrev D. „Landøkonomiske Betragtninger“, som han anser for sit vigtigste Arbejde; selv Ikke-Landmænd kan endnu med Udbytte læse den interessante Indledning.

Stamhusbesidder Kammerherre *Fr. Juel* har personlig kun ydet mindre Bidrag til den landøkonomiske Litteratur, men hans Landbrug paa Taasinge gav Anledning til megen Omtale i Tidsskrifter og Bøger for 100 Aar siden. *Hertugen af Holsteen-Beck* betegner Juel som en af Danmarks — og maaske Europas — største Landmænd.

Fr. Juel er den første danske Landmand, som praktisk og i stor Stil har omplantet Thaers Teorier paa dansk Grund; han blev allerede stærkt paavirket af Thaers Beskrivelse af engelsk Landbrug og begyndte med Vexelbrug omkring ved Aar 1800 og indførte en Del nye Redskaber og Maskiner paa Øen. Fr. Juel kendte ikke Thaer personlig, men han nærede stor Beundring og Hengivenhed for „det rationelle Landbrugs Fader“; da han 1805 paa Valdemar Slots fjerntliggende Jorder oprettede en Parcelgaard, fik den Navnet „Thaersminde“; Godssets Bønder blev indbudte til at overvære Indvielsen, der formede sig som en Æresfest for den tyske Landøkonom.

Mange Elever søgte til Taasinge; for disse „Avlskarle“ (J. kaldte sine Elever saaledes) skrev J. en Vejledning formet i Spørgsmaal og Svar, og hvorfra man nu kan hente Oplysninger om det fremskredne Landbrug paa Valdemar Slot og Thaersminde.

Af de Mænd, som har lært hos Kammerherre Juel, blev *Carl Frederik Isak Dalgas* særlig bekendt som landøkonomisk Forfatter og Oversætter; han er den mest produktive Landbrugsskribent i første Halvdel af det 19. Aarhundrede. D. begyndte ogsaa i Tide, og han holdt længe ud; 1807 debuterede han som 20-aarig, og endnu 1863 skrev D. i „Ugeskrift for Landmænd“ nogle Artikler om Kvægholdets Rentabilitet.

C. Dalgas er født i Fredericia d. 13. Marts 1787 og var Søn af den reformerte Præst; tidlig kom han til Landvæsenet og var 2 Aar hos Juel paa Taasinge. D. læste derefter en Tid paa Veterinærskolen. Med offentlig Understøttelse foretog han en 2-aarig Udenlandsrejse til Frankrig, Schweiz og Tyskland; han var Vinteren 1808—09 paa Thaers Institut i Møglin. Som 23-aarig blev han Bestyrer af Faderens Ejendom, som han faa Aar efter overtog og gav Navnet Aldebertsminde; her boede D. i 60 Aar, og herfra udgaar i Tidernes Løb henved 600 Artikler til Blade og Tidsskrifter og over 20 Bøger, hvoraf dog godt Trediedelen er Oversættelser.

D. har leveret Beskrivelser af de 3 Amter Vejle, Ribe og Svendborg, og han hjalp J. C. Hald med Beskrivelsen over Randers Amt.

Tidlig blev Dalgas uenig med J. C. Drewsen; Amtsbeskrivelserne blev udgivne af Landhusholdningsselskabet. I Præsidiets Forord til Beskrivelsen over Vejle Amt sporer man Drewsens Reservation. Det er ogsaa mærkeligt, at Dalgas, som har set moderne Landbrug paa Taasinge, Møglin o. fl. Steder, allerede i Tyverne bliver betænkelig og optræder som Forsvarer for mindre intensive Driftsmaader.

Dalgas's Lærebog i Agerbrug og adskillige andre Værker blev prisbelønnede af

Landhusholdningsselskabet; flere tyske Forfattere har D. oversat til Dansk f. Eks. v. Schwerz, Koppe, J. D. Martens og Krutsch. D. kastede sig med Iver og Varme ind i Døgnets Strid og optraadte baade i Dags- og Fag-Pressen. Sproget var kvikt og hyppigt skarpt; jævnlig kom han i Konflikt med Censuren.

D. var en meget uegennyttig Mand; fra vid Omkreds kom Folk til Aldebertsminde og søgte Raad hos den lige saa hjælpsomme som livlige Landvæsenskommissær; han var Bøndernes Talsmand; disse undlod heller ikke at lægge deres Taknemmelighed og Paaskønnelse for Dagen; D. var meget populær og blev i første Halvdel af Aarhundredet omtrent lige saa bekendt som Brodersønnen — Hedesagsmanden — blev det i sidste.

Adam Gotlob Wiimh er Forfatter til „Den praktiserende Landmands Haandbog“, der udkom i 2 Dele 1826; det er en ret anselig Bog, som synes at være bygget paa personlige Erfaringer fra praktisk Landbrug. Forfatteren, der fra 1786—1805 var Ejer af Hovedgaarden Lundbygaard i Præstø Amt, blev senere Forpagter af flere Gaarde f. Eks. Gunderslevholm, Juellund og Ringsted Kloster; de vanskelige Pengeforhold ruinerede W., saa hans Erfaringer fra Landbruget ikke er saa lyse.

Wiimhs Haandbog udkom i nye Oplag baade i 1828 og 1833; nu om Stunder nævnes den meget sjælden som Kildeskrift. Forfatteren skrev nogle mindre Afhandlinger om Landbrugets Ophjælpning og Hesteopdræt.

Som landøkonomisk Forfatter maa her ogsaa nævnes en Mand, der i sin Tid spillede en Rolle i vor litterære Verden; det er *Carl Frederik Gyllembourg-Ehrensverd*; efter sit Ægteskab med P. A. Heibergs fraskilte Hustru bosatte Parret sig paa Gaarden Ruhedal i Sorø Amt; han udarbejdede her Forsøg til et Land-

brugs-Bogholderi, som i sin Art er det første udførlige og selvstændige Arbejde, der overhovedet er udkommet. „Fader Thær“ maa have haft Manuskriptet til Gennemsyn; han giver i hvert Fald Gyllembourgs Landbrugs-Bogholderi en grundig Omtale 2 Aar, før det foreligger paa dansk; det er et anseligt Arbejde, som kostede Gyllembourg 5 Aars Flid. Den gamle Revolutionsmand tilegner i et meget underdanigt Sprog sin Bog til Frederik d. 6.

Nogen stor Betydning fik Regnskabsbogen næppe; den er for vidtløftig at føre. Gyllembourg offentliggjorde desuden Resultaterne af en Del Dyrkningsforsøg med Kornsorter, og han skrev en Afhandling om Forpagtningstiden og Bøndergaardenes Størrelse.

Endnu langt ind i det 19. Aarhundrede optræder Præsterne som flittige og dygtige Langbrugsskribenter; Præsten i Lyngby, *Bone Falck Rønne* (1766—1833), var med til at stifte „Landoeconomiske Tidender“ og leverede jævnlig Bidrag hertil; men der foreligger ogsaa adskillige mindre Bøger fra hans Haand, f. Eks. „Vejledning til den hæderlige Landmand til at behandle sine Bier med Klogskab“, „Vejledning ved Rapsdyrkning“. Hans „Læsebog for Bønderbørn“ udkom i flere Oplag. I en lille Bog om Dyrenes Natur og



Titelvignet fra Wiimh: Den practiserende Landmands Haandbog.



B. F. RØNNE.

Menneskenes Pligter imod dem, viser Forfatteren sig som en varm og forstaaende Dyreven. Ogsaa Vexeldriften blev grundig behandlet af R.

Under Krigen med England 1807 havde R. en vanskelig Stilling. Den fjendtlige Armé skulde forsynes med Levnedsmidler, og der var Fare for en Udplyndring; sammen med *Grev Schulin* og *Fr. de Coninck* paatog R. sig at forhandle med den engelske Intendantur for at undgaa Plyndring; det lykkedes nogenlunde; men de 3 Mænd, der havde optraadt paa de flygtede Embedsmænds Vegne og uden Tvivl gjort Egnen god Nytte, blev anklagede for Forræderi; de blev dog alle frikendte, men navnlig tog *Fr. de Coninck* sig Beskyldningen meget nær.

Jens Henrik Larsen (1773—1852) var en meget skrivende Præstemand, og han var absolut ikke ensidig; der foreligger fra hans Haand Artikler om næsten alt muligt; Exegese, Astronomi, Lægevidenskab, Topografi, Arkæologi foruden flere Afhandlinger om Landbrug; adskillige af hans Arbejder er præmierede af Landhusholdningsselskabet; skønt ikke meget af dette fik blivende Værd, er det dog hans topografiske og landøkonomiske Forfattervirksomhed, der har bevaret hans Navn.

En af Tidens mest sympatetiske Præster var Jubeloldingen Konsistorialraad *Hans Bjerregaard*, Søn af den „lærde“ Bonde i Gentofte. B. blev født 1766. 1798 blev han Præst i Hjerminde, Le og Hjorthede Sogn i Viborg Stift; her virkede B. i 59 Aar til stor Gavn og Velsignelse for Egnen. Særlig ivrede B. for Plantning, og han nævnes som en af Hedesagens dygtigste Pionerer.

B. var en ualmindelig arbejdsom og uegennyttig Mand, der paa alle Maader søgte at ophjælpe Egnen. Han skrev Vejledninger for Almuen og lod dem uddele gratis. 1833 udgav han en „Kortfattet Anvisning til et forbedret Jordbrug“, som er hans største samlede Værk. Mest Betydning havde B. ved sine mange Smaaafhandlinger, der rigtig var afpassede til Menigmand og alle byggede paa praktisk Kendskab. B. døde i en Alder af 94 Aar; han var en værdig og kraftig Ætling af den lærde Bonde i Gentofte.

En selvstændig dansk Redskabs- og Maskin-Lære blev udgivet af den bekendte Mekaniker *O. J. Winstrup* i Tidsrummet 1822—25; Bogen udkom i Hefter; den var rigelig forsynet med Billeder og blev oversat til fremmede Sprog. Man finder Winstrups Tegninger i store udenlandske Værker, og lige op til vor Tid gengives flere af hans Billeder.

Faa danske Landbrugsforfattere har været saa selvstændige i Opfattelsen som Winstrup; hans Arbejde er første Haands og vel gennemtænkt; man søger forgæves efter fremmed Paavirkning i hans klassiske Redskabslære. Den originale og iderige Mekaniker var utvivlsomt et Geni, som kunde have gjort endnu større Nytte, hvis ikke hans mange Særheder havde vanskeliggjort ham Samarbejdet med andre.



H. BJERREGAARD.



III. AFSNIT.

LANDBRUGSLÆRERE SOM SKRIBENTER



OR at lette Læserne Forstaaelsen af den Udvikling, der har fundet Sted i den danske Landbrugslitteratur, er i det foregaaende nævnt, hvilken Indflydelse henholdsvis Frederik den Fjerdes Oprettelse af Landsbyskolerne 1721 og Frederik den Sjettes Anordning om Almueskolevæsenet 1814 har haft paa den almindelige Oplysning heri Landet. Det er derfor kun konsekvent — forinden Skildringen fortsættes i dette og næste Afsnit — at erindre om det store Gennembrud, der fandt Sted i forrige Aarhundredes Midte under Kong Frederik d. VII's Regering. Grundloven af 5. Juni 1849 og Fæsteloven af 19. Febr. 1861 (se pag. 38) var for det danske Landbrug af en ligesaa indgribende Betydning som Forordningen om Stavnsbaandets Løsning eller Indførelsen af Almueskoler. Det ligger uden for nærværende Skrift — og navnlig — for denne Afhandlings Plan, at give en sammenhængende Række kulturhistoriske Billeder af den Udvikling, der forvandlede den danske Landbefolkning fra Stavnsbundne til praktisk Styrende, fra uvidende Trælle til oplyste som intet andet Lands Bondestand i Verden. Dog bør det ikke glemmes, at fik de førnævnte gode og betydningsfulde Love Indflydelse paa Udviklingen, saa havde det danske Monarkis Sønderlemmelse to Gange med halvtreds Aars Mellemløb det ikke mindre. Efter Norges Tab 1814 fulgte Pengekrisen, efter Krigen 1864 det store Opsving under Christian den Niende.

I Aaret 1830 blev Statens første Landbrugsskole oprettet paa Mørupgaard under Sorø Akademi; Forstanderen blev *Niels Giersing*; det kan dog næppe alene lægges ham til Last, at Skolen ikke kunde gaa; ganske vist stod hans praktiske Sans neppe paa Højde med hans Skrivefærdighed; men der var endnu ikke gunstig Jordbund for en saadan Skole, og den blev nedlagt efter faa Aars Forløb.

Giersing udgav „Praktisk Anvisning i Landoeconomi“, som udkom i 2 Oplag; mærkelig nok, at baade Giersings og Wiimhs forholdsvis store Bøger, der udkom omtrent samtidig i Tyverne, kunde opnaa flere Oplag; de blev dog næppe læste meget af Bønderne;



N. E. HOFMAN BANG.

Præster og Godsejere har sikkert været Boghandlernes bedste Kunder i de Dage. Giersing skrev endvidere om Kreaturerne Fodring, og han er en af de første, som har skreven nogenlunde udførlige og selvstændige Afhandlinger om Mejeribrug.

Giersing, der var Ejer af 3 større Gaarde paa Sjælland (Nøragergaard, Appelsberggaard, Hesselberggaard), har haft Lejlighed til at samle sig en Del Erfaring i Landbruget; hans Bøger maa ogsaa mere opfattes som praktiske Anvisninger end theoretiske Udviklinger; i Tidsskrifterne forekommer G. kun sjælden.

Niels Giersing var gift med en Datter af *Ove Malling* og derved Svoger til *Niels Hofman (Bang)* (1776—1855) Hofmangave, der har indlagt sig en Del Fortjeneste ved at fremme Havebruget og indføre forbedrede Kulturplanter i Landbruget; det er

dog særlig Sønnen *Niels Erik Hofman (Bang)*, der har et Navn som landøkonomisk Foregangsmand. I over 100 Aar har Slægten haft god Klang i Landbruget; den nedstammer fra Erik Pontoppidan, og den synes at have arvet en Del af den gamle Prokanslers Flid og Alsidighed.

N. E. Hofman (Bang) havde faaet en grundig naturvidenskabelig Uddannelse, før han paa sine landøkonomiske Studierejser tog Ophold hos Thaer paa Møglin; han er sandsynligvis den sidste Dansker, som har studeret hos „Fader Thaer“, der anbefalede ham til den svenske Regering som Schæferidirektør; her lærte han Brugen af Svenskharven, som han indførte til Danmark 1839. N. E. H. (B.) oprettede 1845 et Landvæseninstitut paa Hofmangave; ca. 130 Elever og Lærlinge har modtaget teoretisk eller praktisk Uddannelse paa Hofmangave, og heriblandt findes adskillige, der senere blev fremragende Landøkonomer. Noget større samlet Værk foreligger ikke fra N. E. H. (B.), men han har skreven en Mængde Artikler i landøkonomiske Tidsskrifter og udgivet en Del Smaa-bøger og mindre Afhandlinger om forskellige Emner; nogle Aar udgav han „Meddelelser for Landmænd“. Under Udarbejdelse var en større Haandbog i Agerdyrkning, men den udkom aldrig; N. E. H. (B.) spænder over mange Felter; allerede i Trediverne er han anset som en af Europas dygtigste Uldkendere; i Fyrerne arbejder han paa Forbedring af Landbrugsmaskiner; og det skyldes hans Snille, at Allerup-Saamaskinen saa tidlig blev et fortrinligt Redskab; senere er han Autoritet som Frugtavler; Haven paa Hofmangave vidner endnu om hans Indsigt i Frugttræavl. N. E. H. (B.) har indført Alsikekløver og Italiensk Raigræs. Sine flersidige Erfaringer lod H. (B.) flittig tilflyde Bladene; han skrev let, og i hans Skrifter spores en Understrøm af Varme for de Sager, han behandler. Som 82-aarig Mand sendte han sine sidste Udtalelser til „Ugeskrift for Landmænd“.

Gennem det 19. Aarhundrede har forskellige Medlemmer af *Slægten Krarup* jævnlig ført Ordet i den landøkonomiske Presse. I Slægten findes flere Præster og Skolemænd, hvoriblandt flere tillige var ansete Landbrugsforfattere.

Den mest bekendte er *Niels Bygom Krarup*, der var den første, som med Held praktiserede en dansk Landbrugsskole;



N. B. KRARUP.



KONG FREDERIK VII

GRUNDLOVEN 1849 — FÆSTELOVEN 1861

Reproduceret med velvillig Tilladelse af Hr. Konferens-
raad J. P. Astrup, i hvis Eje Originalmaleriet findes.

Ed. Young pinx. 1855.



O. T. N. KRARUP

den blev oprettet paa Frijsendal 1837 og flyttedes herfra senere til Haraldslund; denne veldrevne Ejendom, hvor Grundforbedringerne tidlig indførtes, var en Aarrække et godt Lærested for unge Landmænd. Krarup selv var en dygtig og livlig Lærer, som havde Evne til at vække Interesse for Landbrugsstudiet; K. har taget Initiativet til de danske Landmandsforsamlinger. Større Bøger findes ikke fra Krarups Haand, men han skrev en Del i Landbrugsbladene og var 1834—37 Medredaktør af „Ugeblad for den danske Bonde“ og 1844—46 Udgiver af „Landøkonomisk Maanedsskrift“. En Broder var *Ove Thomas Nicolai Krarup*, som navnlig er bekendt for sine Vandingsanlæg paa Præstegaarden i Flødstrup paa Fyn. K. skrev nogle Artikler i Broderens Ugeblad samt 1861 en Oversigt over Landbruget i Danmark.

Janus Balthazar Krarup sen. var Farbroder til de 2 ovennævnte Brødre og Forfatter til et Skrift om Markfred samt „Den landoekonomiske Skoleven“, der blev udgiven af Landhusholdningsselskabet 1837; det er en ret anselig Bog, som i Form af Samtaler mellem Præst, Lærer og Bonde giver Oplysning om Landbrugets Grundsætninger; navnlig behandles Merglingen udførlig.

I Olufsens Annaler og Tidsskrift f. Landoekonomi har han skreven en Del Artikler.

Det store Værk „Landbrugets Udvikling i Danmark“ er endnu ikke afsluttet; det er paabegyndt af *Janus Balthazar Krarup jun.* (1829—1898) og udgives af Landhusholdningsselskabet, K. naaede omtrent at fuldføre de 4 Bind; Redaktør *A. Bing* og senere Forstander *S. C. A. Tuxen* fører Værket videre. Det er afgjort vort største landbohistoriske Værk, og det vil alle Tider være et vigtigt Kildeskrift, hvori der kan søges Oplysning om den rent æventyrlige Udvikling, dansk Landbrug har gennemgaaet i Løbet af et Par Menneskealdre.

J. B. Krarup har foruden den store Landbrugshistorie skreven nogle Piecer og større Afhandlinger, hvori han grundig behandler forskellige landøkonomiske Spørgsmaal. 1851 blev K. Lærer ved Fætterens Landbrugsskole paa Haraldslund; han overtog 1855 selv Skolen, men flyttede den til Skaarupgaard og senere til Daugaard.

I Landbrugets Opgangsaar efter det 19. Aarhundredes Midte vandt Lacoppidans „Agerdyrkningslære“ en efter Datidens Forhold overordentlig stor Udbredelse; den blev udgivet af Landhusholdningsselskabet. 1. Udgave udkom 1860; da Forfatteren døde 1885, var Bogen udkommen i 6 Oplag og trykt i 16,000 Exemplarer.

Hans Johan Georg Adolph Lacoppidan er født i Svendborg 1811 og tog i en ung Alder pharmaceutisk Eksamen; han var praktisk Landmand først som Ejer af Fjederholt i Vestjylland, senere som Ejer af Ubberudgaard ved Kallundborg; herfra skrev han i T. f. L. en interessant Oversigt over Chevalierbyggets Indførelse i Danmark; men iøvrigt tog han ikke meget Del i aktuelle Forhandlinger i de landøkonomiske Tidsskrifter. 1856 blev L. Overlærer paa Næsgaard; her skrev han sin Agerdyrkningslære, der maa betragtes som hans Hovedværk; den udkom tillige



J. B. KRARUP JUN.

paa Svensk og Engelsk. — L. blev anset som en ualmindelig dygtig Lærer; han var vel funderet med naturvidenskabelige Kundskaber og havde den Tids Trang til at anvende Naturvidenskaberne i Landbrugets Tjeneste.

Landbohøjskolens første Landbrugslærer Professor *B. S. Jørgensen* har ikke ydet store samlede Bidrag til Litteraturen. I „Tidsskrift for Landøkonomi“ skrev han en Del Beretninger fra Rejser, Udstillinger og Møder samt Meddelelser om Undervisning og Forsøg paa Landbohøjskolen.

Det er ogsaa lidt, man har fra det rationelle Mejeribrugs Fader, Professor *Th. R. Segelcke*; nogle mindre Afhandlinger foreligger fra Segelckes første Virksomhed; siden han blev Lærer ved Landbohøjskolen, har han kun offentliggjort ganske lidt; Udviklingen i Mejeridriften var saa rivende, at S. mente, det ikke kunde gaa an at skrive Lære- eller Haandbøger i Faget, da disse hurtigt vilde blive forældede.

Landbohøjskolens første Lærer i Husdyrbrug, Professor *Victor Prosch*, var en genial Forfatter, en klar og aandfuld Lærer og en overlegen Personlighed; hans Skrifter om Husdyr er Standard-Værker, og hans Indlæg i Avlsspørgsmaal fra Halvtredserne fik en gennemgribende Betydning for Husdyrbrugets Udvikling.

Prosch var ikke folkelig, egentlig populær blev han ej heller; han tragede ikke efter Folkeyndest. I mange Henseender var Prosch en diametral Modsætning til sin joviale Kollega Prof. *B. S. Jørgensen*. P.s Tanke var klar og logisk, Sproget fyndigt og hyppigt skarpt. Til sene Tider vil Proschs litterære Arbejder kunne læses, og de vidner om en klar og fremsynet Foregangsmand, som med sikker og overlegen Myndighed rettede i Landbrugets Brydningstid.

Af *Planteavlskonsulenterne* førte *P. Nielsen* Pennen i Halvfjerds- og Firserne; han skrev interessante og endnu læseværdige Artikler baade i Dagspressen og Landbrugsbladene.

Efterhaanden som Forsøgsarbejdet og Konsulentvirksomheden indenfor Plante-kulturen udvider, bliver Beretningerne herfra anselige Værker, hvis Indhold dog ikke assimileres af den store Landbefolkning.

Det *praktiske Landbrug* har stadig haft gode Penneførere. I Fyrre- og Halvtredserne var f. Eks. Etatsraad *A. Valentiner*, Gjeddesdal, en lige saa flittig som anset Skribent, der tog ivrig Del i Besvarelsen af alle landøkonomiske Spørgsmaal; flere af Valentiners Skrifter havde et novellistisk Sving, og da de bares frem af Varme og Forstaaelse, blev de i sin Tid læste med megen Interesse.

A. Fjelstrup, Sindinggaard,



H. J. G. A. LACOPPIDAN.



V. PROSCH.

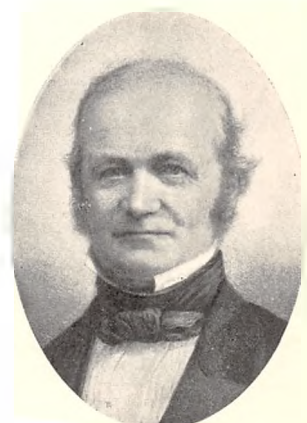

A. VALENTINER.

H. Schroll, Lykkenssæde, *Sehested*, Broholm, *Tesdorpf*, *J. B. H. Andersen*, *Gunderslevholm*, *Buus*, Rosvang, har alle ydet gode og talrige Bidrag til Landbrugslitteraturen for blot at nævne enkelte Skribenter blandt de Mænd, der førte an i det praktiske Landbrug.

Henimod Midten af det 18. Aarhundrede optræder ogsaa — om end enkeltvis — jævne Bønder som Skribenter. Det er Anordningen om Almueskolevæsenet paa Landet fra 1814, som har sat Frugt. Paa denne Forordning hviler vor Landbrugslitteratur saavel som al folkelig Litteratur overhovedet. Folkehøjskolen og Landbrugsskolen bygger paa Almueskoleundervisningens Grund, og det er paa dette Grundlag, at Gaardmandsstanden og de seneste Aar Husmandsstanden nu indtager saa mange ledende Stillinger i det praktiske og organiserede Landbrug.





IV. AFSNIT.

LANDØKONOMISKE TIDSSKRIFTER



EDENS der for 100 Aar siden kun var „Olufsens oeconomiske Annaler“, som kunde henregnes til egentlige Landbrugsskrifter, udgives der i Øjeblikket over 50 landøkonomiske Tidsskrifter.

Holcks „Avis for Bønder“, Kroymanns „Korrespondenten“, „Tilskueren for Landmanden“ af *L. M. Wedel* og *P. D. Faber* samt *N. Lunds* „Nordisk Landvæsens Magazin“ gik alle ind efter en kortere Levetid, hvorimod Olufsens Annaler udkom fra 1797 til 1820. Forskellige Landbrugsblade blev startede i Begyndelsen af Aarhundredet som „Aarhus

Amts oeconomiske Annaler“ af den meget skrivende Pastor *J. H. Larsen*, „Søndags Aften-Læsning“ af *C. N. Krarup*, men de udkom kun faa Aar.

Fra 1815 udkom „Landoeconomiske Tidender“, udgivne af *J. C. Drewsen*, *Fr. de Coninck* og *Bone Falck Rønne*; det var imidlertid ingen lukrativ Forretning at udgive Landbrugsskrifter, saa det var kun ved Drewsens Interesse og Uegennytte, at „Landoeconomiske Tidender“ holdtes gaaende.

J. Collin og senere *J. C. Hald* deltog i Udgivelsen gennem de trange Aar i Tyverne; sidstnævnte overtog 1831 Udgivelsen alene, og samtidig forandredes Titlen til „Tidsskrift for Landoeconomi“, under hvilket Skriftet udgaar den Dag i Dag.

I næsten 40 Aar stod Halds Navn paa Tidsskriftet; i Trediverne og Fyrreerne alene, 1854—66 sammen med Prof. *B. S. Jørgensen*. Fra 1868—97 er Kaptajn *J. C. la Cour* Udgiver. *Rudolph Schou* redigerede Tidsskriftet 1898—1905; nu udgives det af Landhusholdningsselskabet med Sekretær *H. Hertel* som Redaktør.

Tidsskrift for Landøkonomi er vort ældste Landbrugstidsskrift; allerede tidlig var det Landhusholdningsselskabets Organ og indeholdt Beretninger om Selskabets Forhandlinger og Virksomhed. Oprindelig indeholdt Tidsskriftet almindeligt aktuelt Landbrugstof og oplysende eller korte vejledende Artikler. I Tidernes Løb er Indholdet ændret, saa det fortrinsvis bringer Beretninger om forskellige landøkonomiske Virksomheder, Referater af Selskabets Møder o. lign. T. f. L. er med andre Ord gaaet over til at blive et halvofficielt, landøkonomisk Kildeskrift, hvor man søger efter sikre Oplysninger men ikke giver sin Galde Luft.

Adskillige Tidsskrifter blev paabegyndte i Trediveerne og Fyrreerne, men flere udgik kun i faa Numre; temmelig lang Varighed havde „Den danske Bondeven“, der blev udgivet af den bekendte Præst *Christian Ludvig Børresen*, og som under lidt vekslende Titler udkom fra 1836 til Slutningen af Halvtredserne. „Den danske Bondeven“ holdt sig ikke til rent landbrugsfaglige Emner, men tog Parti i Fyrreernes livlige politiske Rørelser; Bladet, som var understøttet af Landhusholdningsselskabet, kom dog aldrig til at repræsentere Bønderne, og førte tillige livlige Fejder med de Nationalliberale. „Den danske Bondeven“ var et godt redigeret Blad med passende almeninteressant Indhold, men det var for konservativt til at vinde større Udbredelse.

Carl Luno (1784—1858) var Udgiver af „Landoekonomisk Tidende“, som udkom 1839—1856; det var i Omfang ret betydeligt, men i Indhold et temmelig ordinært Skrift. Ved nogle Uddrag af „Landoekonomisk Tidende“ har Luno sammenskrevet „Grundsætninger i Landoekonomien“ i to anselige Bind, hvori man dog forgæves søger efter originale Tanker.

„Ugeblad for den danske Bonde“ blev 1834—35 udgivet af *N. B. Krarup* og

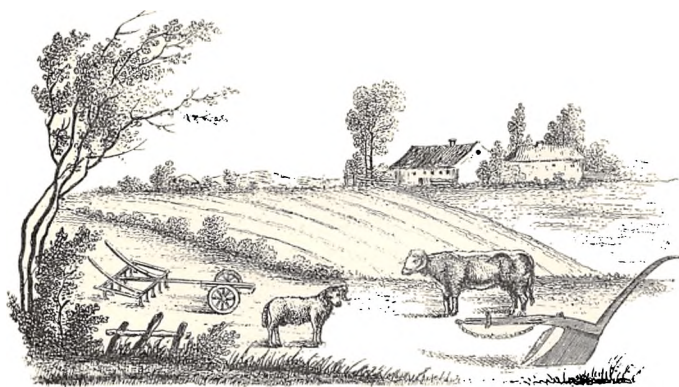

Omslagsvignet fra „Landoekonomiske Tidender“.

C. Olsen. Det var et ganske godt Blad, men det kom sandsynligvis for tidlig. Tyvernes trange Aar var endnu ikke forvundne, og kun faa havde Læselyst. Nogle Aar senere (1844—45) forsøgte *N. B. Krarup* med „Landoekonomisk Maanedsskrift“, der ogsaa kun levede et Par Aars Tid.

I sidste Halvdel af det 19. Aarhundrede startedes over 60 nye Landbrugsblade, hvoraf Fjerdedelen var Medlemsblade. Et anseligt Antal Tidsskrifter kom

ikke over Børneaarene og har kun haft ringe Betydning. Som betydelige Blade maa nævnes *N. E. Hofman* (Bang) „Meddelelser for Landmænd“, der udkom 1851—53 og indeholder mange fortræffelige Artikler.

„Dansk Landbotidende“ blev 1866—74 udgivet af *E. Møller-Holst* og *J. V. T. Hertel*; det var et særdeles godt Skrift, som var afpasset efter den oplyste Bonde og indeholdt baade almindennende og faglige Artikler; mærkelig nok at et Blad af den Art ikke kunde faa tilstrækkelige Holdere; det kom sandsynligvis nogle Aar for tidlig.

Af de større Landbrugsblade, som gennem en længere Aarrække har haft Betydning er „Ugeskrift for Landmænd“ det eneste, som har holdt 50 Aars Jubilæum; Bladets første Redaktør var *E. Møller-Holst*; det fortælles, at man ved Startningen (1855) ansaa det for vanskeligt at finde en Mand, som kunde paatage sig Hvervet — nu er der Redaktøremner nok. „Ugeskrift for Landmænd“ er fortrinsvis for Praktikere, men det forudsætter dog en Del hos Læserne og har derfor faaet sin Læsekreds blandt mere uddannede Landmænd. Bladets Redaktion har undergaaet gentagne Ændringer i Tidernes Løb. *J. V. T. Hertel*, *S. C. A. Tuxen*, *Erh. Frederiksen*, *H. Hertel* har alle været knyttede til Redaktionen; nu er *Anton Bing* Ene-Udgiver og Redaktør.



ERH. FREDERIKSEN.

„Landmandsblade“ blev den 1. Januar 1868 startet af den bekendte Frøhandler *C. P. Jacobsen*; endnu samme Aar kom *J. L. Jensen* til; disse to Mænd forstod at skrive for jævne Praktikere og „Landmandsblade“ vandt i Løbet af kort Tid større Udbredelse blandt de mindre Jordbrugere end noget andet Landbrugsblad tidligere. I Halvfjerdserne finder man ogsaa flere Artikler, som røber Forfatternes Fremsyn og originale Opfattelse. I over 30 Aar har Landmandsblade været udgivet af *J. P. Petersen*.

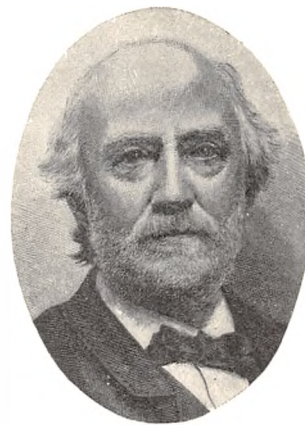

J. V. T. HERTEL.

„Vort Landbrug“ er nu i over 20 Aar kommen ud i de oplyste Bondehjem, navnlig til de Kredse, hvor man har Forbindelser og Tilknytningspunkter med Landbrugs-skolerne.

Flertallet af Landbrugsbladene er upolitiske; „Landbovennen“ som fra 1879 er udgivet af *F. Riegels* har dog med Tydelighed lagt sine politiske Anskuelser for Dagen.

Af yngre Blade kan nævnes „Landbobladet“ af *N. Heymann*, „Dansk Landbrug“, redigeret af *J. C. B. la Cour*. Desuden findes der nu i Provinserne en Mængde mindre Landboskrifter, som er Medlemsblade i Landboforeningerne.

En Mængde Specialskrifter er komne frem i de senere Aar; man har Tidsskrifter for Biavl, Kaninavl, Fjerkræavl, Hundehold, foruden større specielle Fag-Blade som Mælkeritidende, Tidsskrift for Hesteavl og Hippologisk Tidsskrift, Kvægavlstidende, Tidsskrift for Landbrugets Planteavl. Brugsforeningerne har deres særlige Organ „Andelsbladet“, Frugtavlerne har „Haven“ o. s. v.

De eksisterende Landbrugsblade har Ærinde baade til større og mindre Gaardbrugere; de senere Aar har dog Husmændene udgivet særlige Fagblade.

Enkelte større Hovedstadsblade bringer en betydelig Mængde landbrugsfagligt Læsestof; „Nationaltidende“ og „Aftenposten“ har saaledes særlige Landbrugstidender, foruden andre Fagskrifter, der som Tillæg følger med Bladene en Gang ugentlig og hovedsagelig redigeres uafhængig af Hovedbladene. „Dannebrog“ og „Berl. Tidende“ bringer ogsaa en betydelig Mængde Landbrugsstof, og de fleste større Hovedstadsblade har en landbrugskyndig Medarbejder knyttet til Redaktionen. Det er dog overvejende Provincesbladenes Landbrugsstof, som gør størst direkte Nytte; endnu er der Tusinder af Landbohjem, hvor der ikke holdes et eneste Landbrugsblad, men de fleste Steder er der en Avis, som i Reglen læses med Grundighed, og de Landbrugs-Artikler, den bringer, bliver som oftest eftertænkte og diskuterede.





V. AFSNIT.

OVERSÆTTELSER



De klassiske Landbrugsforfattere Columella, Plinius, Virgil, Paladius, Zenophon o. fl. har gennem Aarhundreder været kendte af adskillige belæste danske Embedsmænd og Skribenter; det er dog kun i ringe Grad, der henvises til de gamle græske og romerske Forfattere, skjønt f. Eks. Columella har skrevet hele Afsnit, som er gyldige den Dag i Dag.

Det var *Virgil*, som først blev oversat paa dansk; allerede 1680 udgav den skaanske Præst *Mikkel Christoffer Raun* en dansk Oversættelse af „*Georgica*“. I alexandrisk

Versemaal og i et kraftigt Sprog gengives Originalen.

Virgil har i Raun haft en fortræffelig Oversætter; de senere Bearbejdelser af de klassiske Landbrugsforfattere er flade og karakterløse i Sammenligning med Rauns baade fyndige og nuancerede *Georgica*.

En flittig Oversætter var *Jens Frechland* (1773—1826), først Præst i Flaaden, senere Sognepræst paa Frederiksberg; han har med Omhu oversat *Columella*, der udkom i 2 Bind 1806—07 og er forsynet med udførlige oplysende Anmærkninger af Oversætteren; *Columella* er Oldtidens betydeligste Landbrugsforfatter, og man undrer sig over den Viden og Forstaaelse, han for 2000 Aar siden har lagt for Dagen ved Behandlingen af flere Afsnit af Landøkonomien, navnlig hvor han omtaler det egentlige Agerbrug. *Columellas* Opfattelse og Behandling af Husdyrsygdomme er derimod for Nutidsmennesker vidunderlig.

J. Frechland har tillige oversat et Par Bøger af Virgil foruden forskellige Afhandlinger fra de levende Sprog.

Vergilius er den af Klassikerne, som hyppigst er behandlet; der eksisterer flere Oversættelser af hans Læredigt. Sokrates' Discipel *Zenophon* har foruden sine historiske Værker og Mindeskiftet om Sokrates skrevet om Husholdningskunsten navnlig for Landmanden. *Zenophon* er den ældste økonomiske Forfatter, som har efterladt noget til Nutiden, og de bedste romerske Skribenter Virgil, Cato og Columella har haft *Zenophon* til Forbillede.

Det var den produktive Litterat, Historiker og Sprogmand *Odin Wolff*, som 1801

udgav Zenophons Husholdningsbog paa Dansk. Man skuffes dog lidt ved Læsningen af denne Oversættelse, hvis Original *Scipio Africanus* og flere andre Stormænd har lovprist i høje Toner. Zenophons Husholdningsbog indeholder en Mængde gode Leveregler og smukke Anvisninger til at leve et lykkeligt Familieliv. Den æstetiske Oversætter har dog ikke villet give alle Zenophons naturlige og ligefremme Forklaringer. Om egentligt Landbrug bringer Forfatteren forholdsvis lidt; det gentages idelig, at man skal være omhyggelig med de forskellige Arbejder. Det er ikke Vankundighed, men Ligegyldighed, som giver daarlige Bønder, siger Zenophon.



ALBRECHT THAER.

I Begyndelsen af det 19. Aarhundrede udkom store landøkonomiske Hovedværker paa de vigtigste europæiske Sprog.

A. Thaer: „Grundsætninger for Landoeconomi“ blev oversat af *Joh. Chr. Drewsen* og udgiven paa dansk i 4 Afdelinger 1816—19; Drewsen var ogsaa *Rahbek* behjælpelig med Oversættelsen af Englænderen *J. Sinclairs* Agerdyrkningslære, som udkom i 2 Bind 1820. *C. Dalgas* oversatte *Johann Nepomuck v. Schwerz*: „Anvisning til at lære Agerbruget praktisk“, der udkom i 3 Bind 1847—48; Dalgas oversatte tillige *Koppe*: Anvisning til Jorddyrkning og flere andre fremmede Forfattere; han var i Tredive og Fyrre Aar en lige saa flittig Oversætter, som *E. Møller-Holst* blev det i den følgende Menneskealder.

Johnstons Jordbundslære og Agerdyrkningskemi er oversat til dansk i flere Oplag. I Perioden 1850—80 fremkom en Mængde Oversættelser fortrinsvis af Agrikulturkemikere, som *Liebig* og *Stöckardt*.

Settegast, *M. Combien*, *Kühn*, *Wolff* og *Martens*, som alle har leveret interessante og gode Bidrag til Forstaaelse af Husdyrenes Behandling og Pleje, har faaet omhyggelige Oversættere i *Oppermann*, *Møller-Holst*, *J. V. T. Hertel*, *S. C. A. Tuxen* og *Casse*.

I de senere Aar er der ikke oversat større Landbrugs-Værker til Dansk; vore Fagblade bringer derimod jævnlig Oversættelser fra udenlandske Tidsskrifter. Det er navnlig tyske Landøkonomer, som gennem deres kolossale Litteratur den sidste Menneskealder har øvet Indflydelse; dog er det ikke saaledes at forstaa, at danske Landbrugsforfattere har efterabet deres tyske Kollegaer; tværtimod, Danskerne skriver gennemgaaende bedre, kortere og mere koncist end Tyskerne.

Fra Fransk er der oversat forholdsvis lidt Landbrugslitteratur. Pastor *E. Helm*, Taars paa Lolland har dog allerede 1779 oversat *Bertrands* „De første Regler for Agerdyrkingen“.

Engelsk Landbrug og Litteratur øvede stor Indflydelse her i Landet i første Fjerdedel af det 19. Aarhundrede; derefter aftog Betydningen en Del; den engelske Landbrugslitteratur var ikke i Midten af Aarhundredet saa frodig, som man kunde vente efter Landbrugets høje Udvikling og store Betydning. I de senere Aar er Landbrugslitteraturen paa engelsk Sprog i rivende Vækst, det er Landbrugsdepartementet i Washington, som hvert Aar udsender en imponerende Mængde Specialskrifter udarbejdede af særlig Sagkyndige, ligesom der jævnlig kommer Oversigter over og Uddrag af nye landøkonomiske Værker fra alle Verdens Lande.

Den amerikanske Litteratur-Produktion er stort anlagt og imponerer alene ved Mængden; enkelte Publikationer synes dog at være forhastede og møder Skepsis i Europa.

Publikum har den Dagspresse, det fortjener, og Landmændene har de Fagblade, de fortjener. I det lange Løb maa Redaktører og Udgivere rette sig efter Læsernes Smag og Fordringer m. H. t. Bladenes Form og Indhold. Landmændenes Krav om virkelig lødig Litteratur er ikke stegne saa stærkt, som man kunde være tilbøjelig til vente efter hele Landbrugets Udvikling. Lange, grundige Afhandlinger vil man helst forbigaa; et ensidigt Fagblad som „Tidsskrift for Landbrugets Planteavl“ har kun faa Læsere. Der synes at være en Tendens til at gaa over til at bringe korte Artikler i Landbrugsbladene og mindre Special-Afhandlinger i Piecer. Læsekredsen bliver større og større; tidligere var det jo fortrinsvis Præster og Godsejere, som læste Landboskrifter; flere og flere jævne Bønder og Husmænd læser nu et eller flere Fagblade; dette utvivlsomme Gode har medført, at Landbrugsbladenes Indhold skal være elementært og saa populært som muligt. Danske Skribenter kan ikke forudsætte megen naturvidenskabelig og landbrugsteoretisk Forstaaelse hos Læsernes Flertal. Dette er en af Grundene til, at vore Landbrugsblade sjældent bringer større landbrugsvidenskabelige Afhandlinger, og de staar tilsyneladende lidt tilbage i Sammenligning med det praktiske Landbrug, der i visse Henseender indtager en Førerstilling.

Vi har her i Landet ikke Landbrugsdoktorer til at skrive vor landøkonomiske Presse; Skribenterne er overvejende Landmænd eller Konsulenter og Lærere, som er i stadig Rapport til det arbejdende Landbrug.





PROTEKTOR: HS. KGL. HØJH. KRONPRINSEN
REDIGERET AF JOHANNES MADSEN
III. BIND: DANMARKS LANDBRUG



I. DEL. VI. KAPITEL
—
PLANTEAVLSFORSØGS-
VIRKSOMHEDEN I DANMARK

AF

H. C. LARSEN,
SEKRETÆR I STATENS PLANTEAVLSUDVALG.



TITELKOBBER, EFTER KONG FREDERIK DEN
FJERDES UDGAVE AF KONGELOVEN 1709.

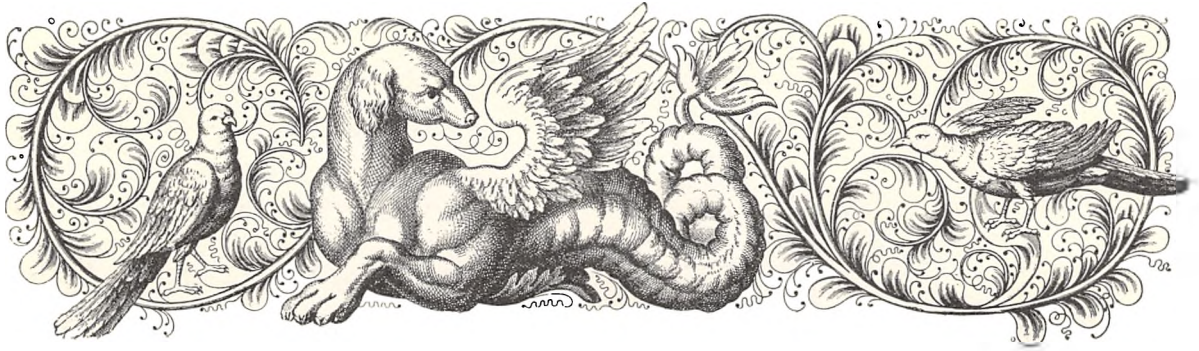

ET danske landøkonomiske Forsøgsvæsen har sit Maal i det praktiske Landbrug. De Spørgsmaal, som i Praksis frembyde sig til Løsning, optages til Undersøgelse ved Forsøg, der anlægges og udføres paa en saadan Maade, at Resultaterne kunne finde Anvendelse direkte i den praktiske Landmands Bedrift.

Dette — de danske Forsøgs Grundprincip — gælder ikke mindst, naar Talen er om Planteavlfsforsøg. Medens disse i Udlandet, særlig i Tyskland, i Reglen have været knyttede til videnskabelige Anstalter, hvor man eksperimenterer med

Planterne i Glas og Kar, have de herhjemme fra første Færd været anlagte som sammenlignende *Dyrkningsforsøg i Marken* og ere planlagte og ledede af Mænd med nøje Kendskab til Landbrugets Praksis og med aabent Øje og Øre for de Ønsker og Krav, der til de forskellige Tider og paa de forskellige Omraader have gjort sig gældende blandt Landmændene overfor Forsøgsvirksomheden.

Allerede i Begyndelsen af 60erne, straks efter Den kgl. Veterinær- og Landbohøjskoles Oprettelse, blev der paa dennes Grund anlagt en *Forsøgsmark* paa 20 Tdr. Ld. og paabegyndt sammenlignende Dyrkningsforsøg under Ledelse af Professor *B. S. Jørgensen*. Planen for Forsøgene blev udarbejdet i Forening med Professor *Th. R. Segelcke*, der ved et længere Ophold hos *Lawes* og *Gilbert* paa den berømte engelske Forsøgsstation paa Rothamsted havde haft Lejlighed til at sætte sig ind i Ordningen af Markforsøg. Rothamstedforsøgene kom saaledes til at danne Forbilledet for Landbohøjskolens Forsøg. Af Planen fremgik, at man ved Forsøgene søgte „at udfinde de fordelagtigste Betingelser for vore almindelige Culturplanters Udvikling, forsaavidt Dyrkningsmaaden har Indflydelse derpaa“. Hovedvægten blev lagt paa Gødningsforsøg til Belysning af Virkningen af Stalgødning og forskellige Kunstgødninger samt paa Sædskifteforsøg til Undersøgelse af Forfrugtens Betydning. Desuden blev der anstillet Forsøg med Saatid og Saadybde, Bredsaaning og Radsaaning, Sædarternes Modenhed, Sædekorn af forskellig Alder og Størrelse, Runkelroers Tilvækst m. v. Parcellernes Størrelse var i Hovedforsøget 1 Skp. Land, men Kontrollforsøg eller Fællesparceller fandtes ikke. Ved Fortsættelse af Forsøgene gennem

en lang Aarrække efter samme Plan søgte man at udjævne de Afvigelser, som Indflydelsen af Vejrliget og de Tilfældigheder, man ikke er Herre over ved Dyrkningen, foraarsagede i de enkelte Aars Resultater.

Hovedforsøgene fortsattes uforandret til 1895, altsaa i over 30 Aar. Beretning om Forsøgene blev i de første Aar aarlig afgivet i Tidsskrift for Landøkonomi. I 1884 i Anledning af Højskolens 25 Aars Jubilæum udkom en samlet Beretning, som Professor Jørgensen tilegnede „den danske Landbostand“, og som utvivlsomt ogsaa i Forbindelse med Aaroversigterne og det i 1888 udsendte Supplement har været til Vejledning for en stor Kreds af praktiske Landmænd i mange Planteavlsspørgsmaal.

Efter 1895 indskrænkedes den tidligere Forsøgsmark til et Areal paa 4 Tdr. Ld., og Planen ændredes saaledes, at Landbohøjskolens Mark nu udelukkende anvendes i Undervisningsøjemed.

I 1882 nedsatte Det kgl. danske Landhusholdningsselskab *Hvedeudvalget*. Anledningen hertil var, at den fra England indførte Squarehead-Hvede, der dyrkedes i meget stor Udstrækning her i Landet, blev ødelagt i den strænge Vinter 1881—82, hvorefter Landmændene tvivlede om Squarehead-Hvedens Dyrkningsværdi for vore Forhold, ligesom der fra Eksportmøllernes Side i længere Tid var klaget over Squarehead-Hvedens Kvalitet til Brødfabrikationen. Udvalgets Opgave var ved Forsøg at udfinde de Hvedesorter, som med den størst mulige Ydeevne under danske Forhold forenede den bedst mulige Kvalitet og Haardførhed, samt at belyse Dyrkningsvilkaarenes Indflydelse paa Udviklingen af disse Egenskaber. Aaret efter, 1883, nedsatte Selskabet *Bygudvalget* til Foretagelse af Forsøg for at belyse de Forhold, der i Danmark have Indflydelse paa Produktionen af godt Maltbyg, og fastslaa Dyrkningsværdien for danske Forhold af de for Haanden værende Sorter og Stammer, særlig af 2rd. Byg. I 1889 bleve Udvalgene sammensluttede under Navn af *Maltbyg- og Hvedeudvalget*. Dette fælles Udvalg bestod af Repræsentanter for Landbrug, Mølleindustri, Bageri- og Bryggeridrift samt Byghandel under Forsæde af en Præsident i Landhusholdningsselskabet og med Forpagter C. Sonne, Knuthenborg Avlsgaard, der hidtil havde forestaaet Udvalgenes Forsøgsarbejde, som Forsøgsleder.

Udvalgets Dyrkningsforsøg saavel med Hvede som med Byg udførtes paa 5 faste Forsøgsgaarde, nemlig Wedellsborg paa Fyn, Brathingsborg paa Samsø, Kristiansminde i Jylland, Gjorslev paa Sjælland og Knuthenborg Avlsgaard paa Lolland. Paa hver af disse Gaarde dyrkedes hvert Aar paa ca. 4 Tdr. Ld. Prøver af de forskellige Hvede- og Bygsorter i Parceller paa $\frac{1}{100}$ Td. Ld. med 4 Fællesparceller, saaledes at Gennemsnitsresultatet for den enkelte Prøve hvert Aar normalt hidrørte fra $5 \times 4 = 20$ Forsøgsparceller. Paa denne Maade bleve i Aarenes Løb alle mere bekendte Sorter og Stammer af Hvede og Byg prøvede af Udvalget ved sammenlignende Dyrkning, ligesom Indflydelsen af Dyrkningsvilkaarene: Jordbund, Saatid, Saamængde, Saadybde, Høsttid, Høstmaade m. m. paa Afgrødernes Udvikling saavel kvantitativt som kvalitativt blev undersøgt.

De ved Forsøgene indvundne Resultater have været af stor Betydning for Hvede- og Bygdyrkningen i Danmark: Forsøgene have godtgjort, at Squarehead-Hveden staar højest blandt samtlige prøvede Hvedesorter med Hensyn til Ydeevne, og at den ved rigtigt Valg af Saatid og Saamængde i Reglen er tilstrækkelig haardfør, samt at Prentice-Byg er den mest foldrige Bygsort, der kendes, og at Maltnings- og Handelsværdien af dansk Maltbyg staar i omvendt Forhold til Byggets Kvælstofindhold, ligesom Udvalget paa Basis af Forsøgs-



P. NIELSEN.

resultaterne har kunnet angive gode Regler for Produktionen af fint Maltbyg. Endvidere har Udvalget i Aarenes Løb ved gratis Uddeling til Landmænd i alle Egne af Landet af god Saasæd af de bedste Hvede- og Bygsorter bidraget meget betydeligt til disses Udbredelse i Praksis.

Resultaterne af Maltbyg- og Hvedeudvalgets Virksomhed findes — foruden i aarlige Beretninger i Tidsskrift for Landbrugets Planteavl — offentliggjorte i samlede Beretninger i Tidsskrift for Landøkonomi 1893 og i Tidsskrift for Landbrugets Planteavl 1896 og 1904.

Efter 20 Aars fortjenstfuld Virksomhed, til hvilken der aarlig stod ca. 9000 Kr. til Raadighed -- 8000 Kr. fra Staten og 1000 Kr. fra Landhusholdningsselskabet — opløstes Maltbyg- og Hvedeudvalget i Foraaret 1903, idet det fandtes formaalstjenligt fra dette Tidspunkt at inddrage Fortsættelsen af dets Arbejde, med de af Forholdene nødvendiggjorte Ændringer i Planerne, under Statens Forsøgsvirksomhed.

Statens Forsøgsvirksomhed i Plantekultur blev grundlagt af Statskonsulent P. Nielsen. Han var en Husmandssøn fra Sønderjylland. Indtil sit 27. Aar arbejdede han ved det praktiske Landbrug, tog derefter Skolelærereksamen og ansattes 1859 som Skolelærer i Ørslev ved Skelskør, hvor han virkede i 27 Aar. Ved Siden af sin Lærergerning dyrkede han i stor Udstrækning botanisk Studium og førtes derved ind paa Undersøgelser, der direkte vedrørte Landbruget, saaledes Undersøgelser af Ukrudtsplanterne og Midlerne til deres Bekæmpelse samt af *Græsmarkerne*. Disse gave den Gang i Reglen kun et tarveligt Udbytte, men da Bestræbelserne mere og mere gik i Retning af Forøgelse og Forbedring af Husdyrholdet, indsaar P. Nielsen Betydningen af gode Græsmarker til Kreaturerne og begyndte derfor et Arbejde for deres Forbedring.

For at kunne vejlede paa dette Omraade var det imidlertid nødvendigt at anstille systematiske Undersøgelser og Forsøg med de forskellige Arter, Varieteter og Avlsstedsformer af Græsmarksplanterne under forskellige Besaanings- og Dyrkningsforhold. Saa-danne Undersøgelser foretoges i stor Udstrækning paa Gaarde omkring i Landet; men ved Siden heraf benyttedes Skolelodden i Ørslev, der udgjorde 6 à 7 Tdr. Land, som Forsøgs-mark, og Omfanget af Undersøgelserne paa dette og andre Omraader, som efterhaanden inddroges under P. Nielsens Arbejde, steg i Løbet af nogle Aar saa stærkt, at hele Lodden blev beslaglagt ved Forsøg.

Arbejdet for Græsmerkernes Forbedring blev det mest omfattende og vel ogsaa det af P. Nielsens Virksomhed, der blev af størst Betydning for Praksis. Han paaviste ved sine Undersøgelser de enkelte Græsmarksplanters Værdi under forskellige Dyrkningsvilkaar og angav paa Grundlag heraf hensigtsmæssige Frøblandinger for Græsmarker under forskellige Forhold, endvidere fastslog han vigtige Regler for Markernes Gødskning, Besaaning og Behandling og paaviste, navnlig for Rødkløverens Vedkommende, hvilken Betydning Avlsstedet har for Frø af samme Planteart. Landmændene havde Tillid til hans Arbejde og fulgte hans Raad og Anvisninger, og at Frugterne heraf ikke udebleve, kunde ses af den betydelige Fremgang, der i Aarenes Løb blev at spore i Udbyttet af Græsmarkerne.

Det kgl. danske Landhusholdningsselskab, hvis Opmærksomhed paa et tidligt Tids-

punkt var blevet henledt paa P. Niensens Arbejde, stillede i 1877 600 Kr. til hans Raadighed „for at han skulde kunne fortsætte sine Undersøgelser angaaende Græsmarkerne, Dyrringen af Foderplanter og Udryddelsen af Ukrudt og Snyltesvampe“. Bevillingen gentoges i de nærmest følgende Aar. Men efterhaanden blev P. Nielsen benyttet saa meget som Raadgiver for Landmændene i Planteavlsspørgsmaal, og hans Forbindelse med Landbruget og Landhusholdningsselskabet blev saa fast, at Selskabet i 1882 med Indenrigsministeriets Billigelse antog ham som dets Konsulent i Plantekultur med en aarlig Lønning af 2000 Kr. foruden en Bevilling paa 1000 Kr. aarlig til en Assistent ved Forsøgsvirksomheden.

Arbejdet voksede imidlertid stadig, og efter faa Aars Forløb viste det sig, at Skoleloden i Ørslev var for lille til at rumme alle de Forsøg, hvortil der var Trang, og at det for at bevare P. Nielsen for Forsøgs- og Konsulentvirksomheden var nødvendigt at frigøre ham for Lærergerningen. Dette skete i 1885 efter Indstilling af Det kgl. danske Landhusholdningsselskab, idet der samtidig, ligeledes efter Selskabets Indstilling, paa Finansloven optoges en Bevilling paa 10,000 Kr. til Forsøgs- og Konsulentvirksomheden i Plantekultur

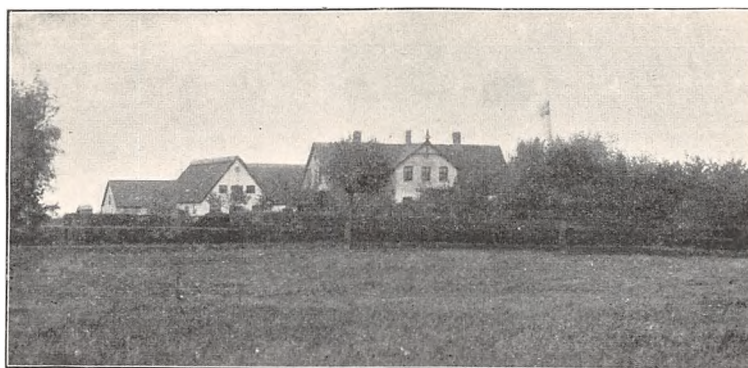

Tystofte Forsøgsstation.

og erhvervedes Brugsret til en Ejendom i Tystofte ved Skelskør, som egnede sig til Forsøgsbrug.

Forsøgene paa Ørslev Skolelod overflyttedes nu til det ny Forsøgsareal, som udgjorde 20 Tdr. Ld. lermuldet Jord af Ejendommen i Tystofte, og udførtes for Statens Regning. Ejendommen blev kaldet *Tystofte Forsøgsstation*, og P. Nielsen udnævntes til *Statskonsulent*.

Hermed var Grunden lagt til Statens Forsøgsvirksomhed i Plantekultur, og i Løbet af kort Tid udvidedes denne meget betydeligt. Allerede samme Aar oprettedes en *Forsøgsstation ved Askov* i det sydlige Jylland med den Motivering, at „de paa Ørslev Skolelod gjorde Forsøg og indvundne Erfaringer trænge til at kontrolleres ved tilsvarende Forsøg under P. Niensens Ledelse paa mindre Stationer andetsteds i Landet, hvorved ikke blot vil naas større almenyldig Sikkerhed for de allerede vundne Resultater, men ogsaa, at disse fra spredte Stationer langt lettere ville finde Indgang i den store Befolkning og komme denne til Nytte“. Forsøgsarealet udgjorde 3 Tdr. Ld. lermuldet Jord og $\frac{1}{2}$ Td. Ld. Sandjord og bestyredes af Landbrugskandidat *F. Hansen*.

I 1890 oprettede Foreningen til Kulturplanternes Forbedring en *Forsøgsstation ved Lyngby*. Stationen havde et Forsøgsareal paa 4 Tdr. Ld. lermuldet Jord og bestyredes af

Landbrugskandidat *K. Hansen*. Da Foreningen i 1893 opløstes, inddroges denne Station ogsaa under P. Niensens Forsøgsvirksomhed. Det samme var Tilfældet med de af Foreningen i 1886 paabegyndte *bevægelige Rodfrugtforsøg*, som lededes af Redaktør *L. Helweg*.

Samtidig med, at denne betydelige Udvidelse af Forsøgsvirksomheden fandt Sted, hvorved Bevillingen steg fra 10,000 Kr. til 27,000 Kr., fritoges P. Nielsen for den almindelige Konsulentvirksomhed, idet Bestyrerne af Stationerne i Askov og Lyngby, *F. Hansen* og *K. Hansen*, udnævntes til Statskonsulenter, henholdsvis for Jylland og for Øerne, og Overledelsen af Forsøgs- og Konsulentvirksomheden overdroges P. Nielsen under Det kgl. danske Landhusholdningsselskabs Tilsyn.

I 1894 oprettedes yderligere en *Forsøgsstation ved Vester Hassing* i Vendsyssel med Landbrugskandidat *A. J. Hansen* som Bestyrer. Til Stationen hørte et Forsøgsareal paa 4 Tdr. Ld. Lerjord, 14 Tdr. Ld. let Sandjord og 10 Tdr. Ld. Lavmose.

Til disse 4 Forsøgsstationer har Statens Forsøgsvirksomhed i Plantekultur hidtil i det væsentlige været knyttet. Det stadig stigende Forsøgsarbejde har dog nødvendiggjort en betydelig Udvidelse af Stationernes Arealer. I Tystofte anvendes saaledes nu ca. 30

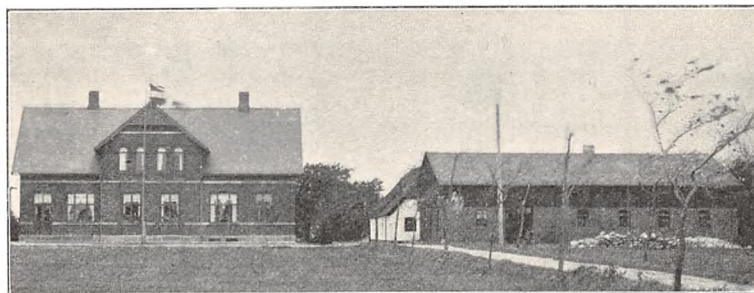

Askov Forsøgsstation.

Tdr. Ld., i Askov 22 Tdr. Ld. lermuldet Jord, 14 Tdr. Ld. Sandjord og 10 Tdr. Ld. Høj- mose og i Lyngby 22 Tdr. Ld. til Forsøg. Stationen i Vendsyssel flyttedes i 1905 til *Tylstrup*, hvor der arbejdes med et Areal af 40 Tdr. Ld. sandmuldet Jord, 25 Tdr. Ld. Lavmose og 60 Td. Ld. Højmosen. I 1903 henlagdes der under Tystofte Forsøgsstation et Forsøgsareal paa 3 Tdr. Ld. ved *Abed* paa Lolland og under Lyngby Forsøgsstation i 1904 et Forsøgsareal ligeledes paa 3 Tdr. Ld. ved *Aakirkeby* paa Bornholm. Endvidere oprettedes i 1905 for Statens Regning en *Forsøgsstation i Aarslev* paa Fyn med tidligere Landbrugslærer, Landbrugskandidat *N. A. Hansen* som Bestyrer. Til Stationen hører et Areal af 60 Tdr. Ld. lermuldet Jord. Endelig er der i 1906 bevilget Midler til Oprettelsen af en Forsøgsstation for de lette, magre Hedesandsjorder i *Midt- og Vestjylland*. Statens Forsøgsvirksomhed i Plantekultur vil herefter altsaa foruden de bevægelige Rodfrugtforsøg omfatte 6 faste Forsøgsstationer og 2 mindre Forsøgsarealer i de forskellige Landsdele.

Statsbevillingen til denne Virksomhed er stegen i Forhold hertil saaledes, at den i 1897 udgjorde 43,000 Kr., i 1898 46,000 Kr., i 1900 53,400 Kr. og i 1903 73,500 Kr. I 1905 og 1906 var den med Anlægssummerne til de nye Stationer henholdsvis 179,600 Kr. og 157,080 Kr.

Efter Statskonsulent P. Niensens Død i 1897 blev Tystofte Forsøgsstation erhvervet som Statsejendom, men iøvrigt drevet uforandret med P. Niensens Assistent, Landbrugs-

kandidat *N. P. Nielsen* som Bestyrer. Overledelsen af Statens Forsøgs- og Konsulentvirksomhed i Plankultur overtoges derimod paa Det kgl. danske Landhusholdningsselskabs Vegne af *Statens Planteavlssudvalg*, der nedsattes 1898. Udvalget bestaar af 3 Medlemmer, af hvilke et Medlem, der fungerer som Formand, vælges af Landhusholdningsselskabets Præsidium — Kammerherre *K. Sehested*, — et af Den kgl. Veterinær- og Landbohøjskole — Professor *T. Westermann* — og et af De samvirkende danske Landboforeninger — Gaardejer *And. Nielsen*. Udvalget, der har Domicil i Landhusholdningsselskabet, er Forsøgsbestyrernes nærmeste Foresatte og approberer de af disse udarbejdede Planer for Forsøgene, hvorimod Planernes Udførelse, Stationernes Drift, Budgetternes Overholdelse og Forsøgsmaterialets Bearbejdelse med fuldt Ansvar paahviler Forsøgsbestyrerne under Udvalgets Tilsyn.

Forsøgsarbejdet er dels fælles for samtlige Stationer, dels særskilt for hver enkelt. Fællesforsøgene angaa saadanne Spørgsmaal, hvis Besvarelse til en vis Grad vil være afhængig af Jordbund, klimatiske Forhold m. v. i de forskellige Landsdele, hvor Stationerne findes. Af disse maa særlig anføres: Omfattende sammenlignende Dyrkningsforsøg med

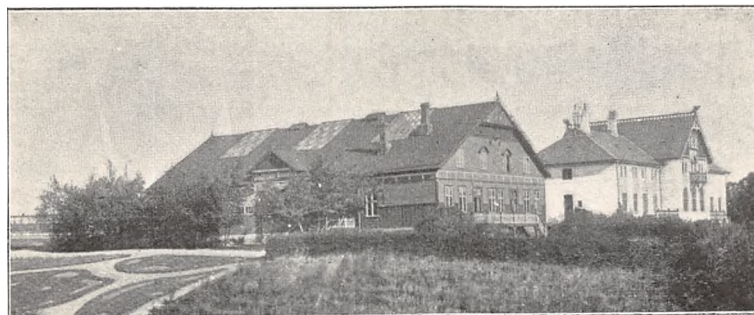

Lyngby Forsøgsstation.

Arter, Varieteter, Stammer eller Avlsstedsformer af de i Landbruget benyttede Kulturplanter for at fastslaa deres Dyrkningsværdi og udpege de værdifuldeste, Saatids- og Saamængdeforsøg, særlig med Sædarterne, og Forsøg for at udfinde de under de forskellige Forhold formaalstjenligste Blandinger, saavel af Sædarterne til Modenhed som af et- og flaarige Foderplanter. Paa de enkelte Stationer foretages endvidere saadanne Forsøg, der navnlig have Interesse for den Egn eller Landsdel, hvor vedkommende Station ligger, samt saadanne, ved hvilke det tør forudsættes, at Spørgsmaalenes Besvarelse ikke vil være særlig afhængig af Jordbund og Klima, saasom visse Forsøg vedrørende Gødning og Sædskifte, Dyrkning af kvælstofsamlende Planter til Grøngødning, Bekæmpelse af Ukrudt og Plantesygdomme, Forædling af Landbrugsplanterne, Ager- og Engkultur paa Høj- og Lavmose m. fl. Hertil kommer for de nye Forsøgsstationers Vedkommende navnlig Forsøg over de omfattende og betydningsfulde Spørgsmaal, som angaa Staldgødningens Produktion, Opbevaring og Anvendelse samt Jordens Bearbejdning.

De bevægelige Rodfrugtforsøg, der udføres udenfor Stationerne og ledes af Forsøgsbestyrer *L. Helweg*, omfatte for Tiden især Forsøg i Vest- og Nordjylland til Sammenligning mellem de forskellige Rodfrugtarter og disses bedste Kulturformer, samt Forædlingsforsøg og Opbevaringsforsøg med Rodfrugter.

Forsøgsparcellernes Størrelse varierer paa Stationerne fra $\frac{1}{1000}$ til $\frac{1}{50}$ Td. Ld., og der anvendes paa hvert Sted fra 3 til 8 Fællesparceller. I Forbindelse med Forsøgene i Marken foretages ret omfattende kemiske Undersøgelser til Belysning af Afgrødernes Beskafenhed og Værdi under de forskellige Forhold, der frembyde sig under Forsøgene, ligesom Resultaterne af disse ogsaa belyses og støttes ved plantepatologiske og bakteriologiske Undersøgelser.

Forsøgsresultaterne offentliggøres i Tidsskrift for Landbrugets Planteavl, der er Organ for Statens Forsøgsvirksomhed i Plantekultur, samt i kortfattede, populære Meddelelser med grafiske Fremstillinger, der udsendes gennem alle Landets Dagblade og Landbrugstidsskrifter. Endvidere demonstreres Forsøgsresultaterne paa *Forevisningmarker*, som findes i ret stort Antal i de forskellige Egne af Landet, i Reglen ved Højskoler og Landbrugsskoler, hvor Landmændene have let Adgang til at gøre sig bekendte med mange af de

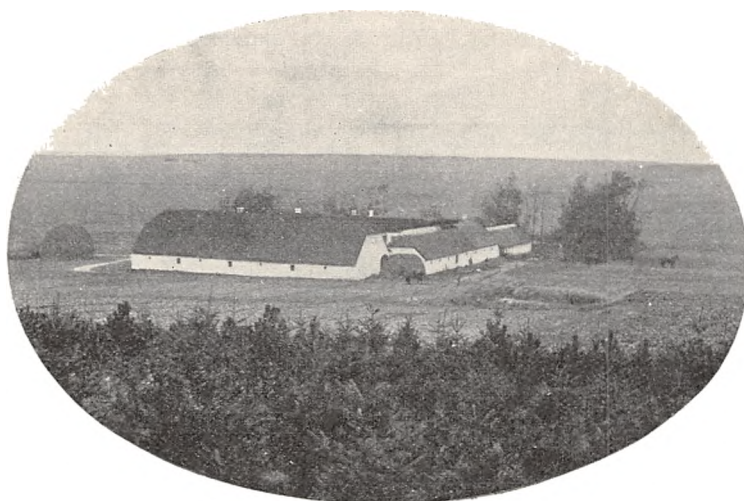

Vester Hassing Forsøgsstation.

ved Stationerne indvundne Erfaringer og drage Belæring og Nytte deraf. Endelig finder der fra Forsøgsvirksomheden gratis Uddeling Sted i stor Udstrækning af mindre Prøver af Saa-sæd af gode Varieteter og Sorter, særlig af Sædarterne, hvorved deres Udbredelse og Anvendelse i Praksis fremmes paa en hurtig og bekvem Maade.

Medens Resultaterne fra Statens Forsøgsstationer have Gyldighed ikke alene paa selve Forsøgsstedet men for hele Landet eller dog for den Kreds, hvori vedkommende Station ligger, maa der til Undersøgelse af saadanne Planteavlsspørgsmaal, ved hvis Løsning de stedlige Forhold, særlig Jordbundsforholdene, have afgørende Indflydelse, anstilles Forsøg i den enkelte Mark, paa hvilken Resultatet skal anvendes. Saadanne *lokale Markforsøg* iværksættes af Landboforeningerne hos disses Medlemmer, de praktiske Landmænd. De paabegyndtes i 1895 af Landboforeningerne i Københavns og Frederiksborg Amter samt i Skanderborg Landboforening og foretages nu i største Delen af Landets over 100 Landboforeninger. Forsøgene ledes i Reglen af Planteavlsudvalg ved dertil uddannede Assistenten. De angaa især Anvendelsen af Kunstgødning, hvis Virkning i højeste Grad er afhængig af Jordbund og Vejrlig, og da navnlig Spørgsmaal om, hvilken Art og Mængde af Gødning

Jorden trænger til ved Dyrkning af de forskellige Afgrøder. Men i de senere Aar ere ogsaa andre Spørgsmaal Genstand for Undersøgelse ved lokale Forsøg, saasom Udryddelse af Ukrudt, Anvendelse af Grøngødning, Behandling af Rodfrugtmarken, Varieteters Ydeevne m. v.

Landboforeningerne modtage Statstilskud til Forsøgenes Udførelse. Tilskuddet gives paa visse, nærmere angivne Betingelser og kan udgøre indtil $\frac{2}{3}$ af de direkte Udgifter ved Forsøgene. Disses Antal er imidlertid i de sidste Aar steget saa stærkt, at den til Raadighed staaende Bevilling ikke har været tilstrækkelig til, at et saa stort Tilskud har kunnet ydes. Den søges derfor nu væsentlig forhøjet. I 1900 blev der første Gang paa Finansloven givet Bevilling til lokale Markforsøg og Forevisningsmarker, nemlig 10,000 Kr.; i 1902 steg Beløbet til 15,000 Kr. og i 1903 til 20,000 Kr. aarlig.

Nyttevirkningen af disse Bevillinger har utvivlsomt været betydelig, thi Forsøgene have ved Statsbidraget vundet en langt større Udbredelse, end Tilfældet ellers vilde have været, og af de mange Planteavlfsforanstaltninger, der i Aarenes Løb ere iværksatte, have sikkert ingen mere end de lokale Markforsøg bidraget til hos den almindelige praktiske Landmand at skabe Interesse for og Forstaaelse af Planteavlen. Beretninger om Forsøgene udgives aarlig, dels af de enkelte Landboforeninger, dels samlede af Fællesforeningerne.

Paa *Mose- og Engvæsenets* Omraade har Det danske Hedeselskab fra Slutningen af 80erne anstillet Forsøg og Undersøgelser, der delvis bekostes af Staten, og som i væsentlig Grad have støttet dets Virksomhed for Fremme af rationel Kultur af vore Moser og Enge. Selskabet har 3 faste Forsøgsstationer, nemlig Pontoppidans Mosestation og Hesselvig Enggaard ved Herning samt Skovbjerg Mosestation ved Troldhede. Endvidere har det rundt om i Landet hos Private anlagt ialt ca. 500 smaa saakaldte Moseprøvestationer med Demonstration af Mosekultur til Opmuntring og Efterlignelse.

Af *privat* Forsøgsvirksomhed maa nævnes de af afdøde Redaktør *Erhard Frederiksen*, Nakskov, foretagne Forædlingsforsøg med Landbrugsplanter, hvorved det lykkedes ham at frembringe nye værdifulde Stammer, særlig af Hvede, Byg, Runkelroer og Sukkerroer, samt Landbrugslærer *N. A. Hansens* Forsøg med Urin og Ajle paa Dalum Landbrugsskole fra 1889 til 1898, ved hvilke dette vigtige Gødningsmiddels Opbevaring samt dets Anvendelse og Værdi, særlig i Græs- og Roemarken, er gjort til Genstand for en grundig Undersøgelse, hvis Resultater have vundet megen Udbredelse og Anvendelse i Praksis.







PROTEKTOR: HS. KGL. HØJH. KRONPRINSEN
REDIGERET AF JOHANNES MADSEN
III. BIND: DANMARKS LANDBRUG



I. DEL. VII. KAPITEL
—
FORSØGSLABORATORIETS
VIRKSOMHED

AF
PROFESSOR M. V. S. STORCH



TITELKOBBER EFTER KONG FREDERIK DEN
FJERDES UDGAVE AF KONGELOVEN 1709.





LANDT de Statsinstitutioner, som har bidraget til de store Fremskridt det danske Landbrug har gjort i Løbet af de sidste 25 Aar, bør det til den kgl. Veterinær- og Landbohøjskole knyttede *Laboratorium for landøkonomiske Forsøg* nævnes i første Række. Dette Laboratorium — „Forsøgslaboratoriet“, som det sædvanligst benævnes, — er opført i Vinteren 1882—83, efter at der dertil af Statens Midler var bevilget 122,000 Kr. Skønt denne Institution altsaa først skriver sig fra Aaret 1883, maa Begyndelsen til selve *Forsøgsvirksomheden* dog søges en Del

Aar tidligere. Da det er Forsøgsvirksomhed, der har affødt Forsøgslaboratoriet, og da det er denne Virksomhed og den Mand, som har skabt den, der har sat sit Præg paa Laboratoriet, samt oprindelig skaffet det den Anerkendelse, det nyder saavel her i Danmark som i Udlandet, saa er det fornemmelig selve Forsøgsvirksomheden og dennes Skaber, Docent *N. J. Fjord* (se pag. 54), som vil blive omtalt i det følgende.

For 35 à 40 Aar siden begyndte der paa Mejerivæsenets Omraade, ligesom paa mange andre Omraader af Landbruget, at komme Liv og Udvikling. Paa flere store Gaarde havde man begyndt med at omdanne de gammeldags Bøttemejerier til saakaldte Vandmejerier, i hvilke Mælkens Flødeudskillelse foregik i cylindriske Blikspande, nedsænkede i et Bassin med rindende koldt Vand. Skønt Smørret fra slige Vandmejerier i Reglen var betydelig bedre end det, der erholdtes fra Bøttemejerierne, viste der sig den svage Side ved Vandmejerierne, at Smørudbyttet af Mælken var mindre i disse end i Bøttemejerierne. Denne Mangel ved Vandmejerisystemet lod sig ifølge Erfaringer andet Steds fra overvinde ved at anvende en stærkere Afkøling af Mælken under dens Flødeafsætning end den, der kunde skaffes til Veje ved rindende koldt Vand alene, hvorfor enkelte Mejerier gik over til at stille Mælken i Isvand. Men hertil medgik en stor Mængde Is, der maatte indsamles om Vinteren og opbevares til Brug særlig i Sommermaanederne; og der rejstes da forskellige Spørgsmaal af stor praktisk Betydning saasom: Hvorledes skal den indsamlede Is opbevares, for at den ikke skal svinde for meget under Opbevaringen? Kan man i isfattige Vintre bruge Sne i Stedet for Is? Hvor meget Is vil der kræves til Afkølingen af en

given Mængde Mælk o. s. v.? For at faa Svar paa disse Spørgsmaal henvendte Landmændene sig til daværende Lærer i Fysik ved den kgl. Veterinær- og Landbohøjskole, Docent *N. J. Fjord*, hvis Forsøg med Anvendelsen af lavtspændte Vanddampe til Opvarmning af Ostemælken m. m. i Mejerierne allerede dengang havde vakt Opmærksomhed. Fjord paatog sig Besvarelsen af alle disse Spørgsmaal ved Forsøg paa forskellige Gaarde, og han løste dem til Mejeribrugets fulde Tilfredshed. Disse Forsøg, hvis Fremkomst Fjord har betegnet nærmest som Tilfældets Værk, havde imidlertid bragt ham ind paa en Forsøgsmetode, der har givet baade hans og Forsøgslaboratoriets senere Forsøg deres Særpræg, og som ogsaa har skaffet disse Forsøg den Særplads, de indtager inden for de mange Forsøg, der Verden over er bleven foretagne paa Landbrugets Omraade.

Det er bleven udtalt, at et vigtigt Særkende for Fjords Forsøg var det, at de vare praktiske ikke blot i deres Anlæg og Udførelse, men ogsaa i deres Formaal; dette er fuldkommen rigtigt. Fjord havde nemlig straks fra Begyndelsen af indset, at for at landøkonomiske Forsøg skulde kunne faa Betydning for det praktiske Landbrug, saa maatte de for det første beskæftige sig med saadanne Spørgsmaal, hvis Løsning havde aktuel Betydning for Landmændene; dernæst maatte de foretages i det Store under Forhold, som kom det praktiske Landbrug saa nær som muligt, altsaa ude hos Landmændene selv paa deres Gaarde og da helst paa flere Gaarde samtidig, for at ikke de paa den enkelte Gaard til Stede værende specielle Forhold skulde faa for stor Indflydelse paa det endelige Resultat af Forsøgene. Paa den anden Side maatte Forsøgene paa sin Vis være videnskabelig begrundede, det vil sige, de skulde støtte sig til Undersøgelser efter videnskabelige Metoder, og frem for alt maatte de være stringent gennemtænkte og anlagte samt gennemførte paa saadan Maade, at de Spørgsmaal, man ønskede at faa løste, var saa klart stillede, at der kunde faas Svar paa dem. Desuden maatte Forsøgene være saa talrige og de erholdte Resultater saa godt overensstemmende, at den Besvarelse, man fik af Spørgsmaalene, ikke lod Plads aaben for nogen Tvivl. Fjord besad selv en grundig videnskabelig Uddannelse, men han havde tillige et ualmindelig aabent og klart Blik for praktiske Forhold og var i Besiddelse af den Genialitet, der maatte til for at faa det rette Sammenspil i Gang mellem Praxis og Videnskab. Den af Fjord brugte Forsøgsmetode, som efter hans Død ogsaa stadig er fulgt af Forsøgslaboratoriet, ved hvilken det samme bestemte Forsøg er bleven udført paa flere Gaarde samtidig og i forskellige Egne af Landet, benævnte han selv ved det *bevægelige Forsøgsstationers System*; men dette er naturligvis blevet mere og mere uddybet og fuldstændiggjort, efterhaanden som det i Tidens Løb er blevet anvendt paa flere og større Forsøgsrækker.

Da Centrifuger til Mælkens Skumning for omtrent 25 Aar siden begyndte at komme frem i en saadan Skikkelse, at det maatte anses for sandsynligt, at de vilde kunne faa Betydning for den praktiske Mejeridrift, gik Fjord straks i Gang med Forsøg med disse Centrifuger samtidig med de dengang allerede planlagte Forsøg med forskellige Mejerisystemer. Disse Forsøg gav igen Stødet til andre, og paa denne Maade blev en lang Række Forsøg, der alle havde Mejeribrugets Tarv for Øje, gennemførte, af hvilke det ene saa at sige fremtvang det andet. Der blev saaledes foretaget *sammenlignende Forsøg* med Mælkens Skumning ved Centrifuger og dens Haandskumning i Bøtte-, Vand- eller Ismejerier, dernæst sammenlignende Forsøg med forskellige Centrifuger og deres Kraftforbrug, med forskellige, forbedrede Centrifugedelev, samt Forsøg og Undersøgelser over Indflydelsen af forskellige Be-

handlingsmaader af Mælken paa dens Flødeudskillelse o. s. v. Disse Forsøg, der udførtes paa flere store Mejerier i Landet, krævede naturligvis en ikke ringe Medhjælp, og Fjord knyttede da ogsaa efterhaanden flere faste Medarbejdere til sin Forsøgsvirksomhed. Endvidere krævede Forsøgene en stor Mængde videnskabelige Undersøgelser, navnlig kemiske Analyser af den til Forsøgene benyttede Mælk og deraf erholdte Produkter. Hidtil var alle saadanne Analyser bleven udførte i *V. Steins* kemiske Laboratorium; men Fjord indsaa snart, at skulde disse og lignende Forsøg fortsættes og rimeligvis endogsaa udvides, maatte hans Forsøgsvirksomhed absolut have sit eget Laboratorium. Han indgik da i Marts 1881 med et Forslag til Regeringen om en Bevilling af Statens Midler til Opførelsen af et saadant Laboratorium, og efter at der paa Finansloven for 1882—83 var bevilget den dertil nødvendige Sum, blev, som allerede nævnt, samme Aar opført paa en Landbohøjskolen tilhørende Grund ved Rolighedsvej det der beliggende *Forsøgslaboratorium*. I dette findes, foruden et stort og rummeligt kemisk Laboratorium samt to Embedsboliger, Kontorer, hvori det store Talmateriale fra Forsøgene bearbejdes; det blev med andre Ord en Centralstation for de bevægelige Forsøgsstationer, og fra denne ledede Fjord indtil sin Død (4de Januar 1891) den store Forsøgsvirksomhed, i hvilken der om muligt kom endnu større Fart end tidligere. Til Forstander for det kemiske Laboratorium udnævntes dettes nuværende Bestyrer, Prof. *V. Storch*.

Ved de af Fjord ledede Forsøg med Centrifuger blev disses Overlegenhed over andre Systemer for Mælkens Skumning tilfulde godtgjort, og som Følge heraf fik Centrifugerne ret hurtig almindelig Anvendelse i danske Mejerier. Da et Centrifugeanlæg imidlertid var ret bekosteligt, saa at det vanskelig kunde betale sig for mindre Gaarde at anskaffe, med mindre der kunde faas en større Mængde Mælk end deres egen til Bearbejdelse, begyndte saadanne Gaarde at købe Mælken fra de omliggende Gaarde, hvilken Fremgangsmaade blev Begyndelsen til de saakaldte *Fællesmejerier*, af hvilke de fleste nu kun behandler købt Mælk. Lidt senere fremkom *Andelsmejerier*, idet de mindre Producenter af Mælk, fra Begyndelsen af navnlig i saadanne Egne af Landet hvor der endnu ikke fandtes større Mejerier, til hvilke de kunde sælge deres Mælk, i Fællesskab oprettede Centrifugemejerier, hvor hver Andelshaver fik Betaling for leveret Mælk.

Men for disse Fælles- og Andelsmejerier opstod straks en Vanskelighed med Hensyn til Betalingen af Mælken, idet de forskellige Leverandørers Mælk kunde være ret forskellig i Fedtindhold. Dette vigtige Spørgsmaal om Mælkens Betaling blev løst af Fjord. Han konstruerede nemlig først en *Kontrolcentrifuge* til hurtig Bestemmelse af Mælkens Flødeindhold, og efter at have foretaget en stor Mængde Forsøg med denne fremkom han med et Forslag, hvorefter Mælkeleverandørerne skulde have Betaling for deres Mælk i Forhold til Forskellen mellem dennes Fedtindhold og den hele til Mejeriet leverede Mælks Gennemsnits-Fedme, og han offentliggjorde en større Beretning med tilhørende Tabelværk og Tavle over denne Betalingsmaade af Sødmælk i Mejerierne efter „Forskel i pCt. Fløde“ (saakaldt „Differensberegning“), en Betalingsmaade som ogsaa hurtig fik Anvendelse i Praksis. For Fælles- og Andelsmejerierne var der endnu en Vanskelighed, som snarest maatte overvindes, nemlig den, at det ofte navnlig i Sommertiden hændte, at Leverandørerne fik den skummede Mælk tilbage i en sur Tilstand. Spørgsmaalet om, hvorledes Mejerierne skulde bære sig ad for at faa gjort den centrifugeskummede Mælk tilstrækkelig holdbar, blev ogsaa taget op til Besvarelse af Fjord. Efter at han ved Forsøg med saadan

Mælk havde paavist, at den ved Opvarmning straks efter Centrifugeringen til 70 à 75° C og paafølgende Afkøling til 15 à 20° kunde gøres tilstrækkelig holdbar, konstruerede han et kontinuerlig virkende *Pasteuriseringsapparat*, ved hvilket Mejerierne blev i Stand til at opvarme store Mængder af skummet Mælk til den angivne Varmegrad i en forholdsvis kort Tid, og dette Apparat fik ret hurtig almindelig Anvendelse i Mejerierne, hvor det gjorde stor Nytte. Da Fordringerne til det Fjord'ske Pasteuriseringsapparats Arbejdsydelse efterhaanden blev større derved, at Mejerierne maatte foretage Mælkens Opvarmning ved en betydelig højere Varmegrad end ovennævnte, lykkedes det Forsøgslaboratoriet efter Fjords Død at foretage nogle meget betydningsfulde Forbedringer af Apparatet, hvorved dets Arbejdsydelse blev forøget saa stærkt, at denne meget nær naaede den theoretiske Grænse; ved dette forbedrede Apparat kan tilmed Mælkens Paabrænding og stærke Skumdannelse saa godt som helt undgaas.

Jævnsideg med disse Mejeriforsøg blev ogsaa foretaget forskellige andre, saasom Forsøg med Ost af skummet Mælk fra Is- og Centrifugemejerier, og faa Aar efter disse lykkedes det Forstanderen for Forsøgslaboratoriets kemiske Laboratorium at paavise for første Gang, at det var muligt ved Hjælp af Renkulturer af visse Mælkesyrebakterier at gennemføre en tilfredsstillende Syrning af pasteuriseret Fløde og ad den Vej at fremstille godt Smør. Den store Betydning, Pasteuriseringen af Fløden før dens Syrning havde paa Smørrets Kvalitet, blev konstateret ved Forsøgslaboratoriets talrige Forsøg desangaaende i forskellige Mejerier. Den oprindelige Anledning til disse Forsøg skyldtes en Sygdom i Mælken paa Gaarden *Duelund* i Jylland, som i Aaret 1888 optraadte saa stærkt, at Smørret, som hidtil havde været af bedste Kvalitet, blev i høj Grad uholdbart og af slet Beskaffenhed. Da lignende Sygdomme i Mælken ogsaa var kendt i andre Mejerier, ansaa Fjord denne Sag af saa stor Betydning, at den maatte tages op til Undersøgelse. Det blev da overdraget daværende Assistent ved Forsøgslaboratoriets bakteriologiske Afdeling *C. O. Jensen* (nuværende Professor ved Landbohøjskolen) at foretage paa Stedet en bakteriologisk Undersøgelse af Mælken paa *Duelund*; og efter at det var lykkedes ham at paavise, at Sygdommen i Mælken skyldtes en bestemt Bakterie, der kunde dræbes ved Mælkens Opvarmning til 70° C i 5 Minutter, lod Fjord straks derefter foretage Forsøg i Gaardens Mejeri med Flødens Pasteurisering, ved hvilke det viste sig, at Smørret atter blev godt, naar den pasteuriserede Fløde efter Afkøling blev syrnnet med en Renkultur af Mælkesyrebakterier eller med god Kærnemælk fra et Mejeri, der ikke led af en lignende Sygdom. Fjord lod dernæst foretage en stor Række Forsøg for at undersøge, om denne Fremgangsmaade ogsaa lod sig anvende til Bekæmpelse af andre Sygdomme i Mælken, samt om Pasteuriseringen af Fløden eller af Sødmælken i Almindelighed havde nogen Indflydelse paa Smørrets Beskaffenhed. Resultatet af disse Forsøg var, at Smørrets Kvalitet blev betydelig forbedret alene ved Flødens (eller Sødmælkens) Pasteurisering ved 75° C, naar der blot sørgedes for at afkøle den saa hurtig som muligt efter Opvarmningen.

Ved Forsøgslaboratoriets Forsøg med Flødens Pasteurisering og Anvendelsen af Renkulturer af Mælkesyrebakterier eller god Kærnemælk til dens Syrning var den Vej anvist, som de danske Mejerier efterhaanden slog ind paa og nu stadig følger, og som har bidraget saa mægtigt til at skaffe det danske Smør den store Ensartethed og gode Kvalitet, det nu i Reglen har.

Efter at Professor *B. Bang* havde paavist Tuberkulosens store Udbredelse i mange

danske Gaardes Besætninger af Kvæg og Svin, blev denne Sygdoms Bekæmpelse et Spørgsmaal af største Vigtighed for Landmændene. Blandt de Foranstaltninger, som Professor Bang bragte i Forslag til dette Formaal, var ogsaa den at faa lukket for den Kilde til Tuberkulosens Udbredelse, som fandtes i den fra Fælles- og Andelsmejerierne til Kreaturføde udleverede Skummetmælk og Kærnemælk, hvad der simpelthen kunde ske derved, at disse to Mejeriprodukter, før de udleveredes, blev opvarmet til 85° C, hvorved de deri værende Tuberkelbaciller sikkert blive dræbte. Pasteuriseringen af Skummetmælken ved en saa høj Varmegrad frembød ingen stor Vanskelighed for Mejerierne; derimod lod det sig ikke godt gøre at opvarme selve Kærnemælken saa stærkt; dette kunde imidlertid indirekte opnaas ved at pasteurisere Fløden ved 85° C. Men om dette lod sig gøre uden at forringe Smørrets Beskaffenhed, vidste man imidlertid ikke. I den Anledning foretog Forsøgslaboratoriet i 1897—98, et stort Antal sammenlignende Forsøg med Flødens Pasteurisering ved forskellige høje Varmegrader mellem 75° og 90° C, og Resultaterne fra disse godtgjorde, at Smørrets Kvalitet paa ingen Maade forringedes ved Flødens Opvarmning selv til 90°, naar blot Fløden straks derefter blev afkølet saa hurtig og kraftig som muligt; Smørret blev derved i Reglen mere holdbart. Betænkeligheden ved at faa fastsat ved Lov et Paabud om, at ikke blot den skummede Mælk men ogsaa Kærnemælken, der fra Mejerierne udleveres til Kreaturføde, skal have været opvarmet til mindst 85° C, var herved ryddet af Vejen. Men for at en saadan Lovbestemmelse kunde faa virkelig praktisk Betydning, maatte dens Overholdelse i Mejerierne kunne kontrolleres paa en let og sikker Maade. Et Middel til Paavisning af, om Mælk har været opvarmet til nævnte Varmegrad eller ikke, kendtes imidlertid ikke, men det lykkedes Bestyreren for Forsøgslaboratoriets kemiske Afdeling at finde et kemisk Prøvemiddel, hvorved det blev muligt let, hurtigt og fuldpaalideligt at afgøre, om Mælk, Fløde eller Kærnemælk havde været opvarmet i Mejerierne til mindst 80° C eller ikke. En foreløbig Indberetning derom blev sendt Landbrugsministeren, medens Lovforslaget om Foranstaltninger til Bekæmpelse af Tuberkulose hos Hornkvæg var under Forhandling i Rigsdagen, og dette bidrog væsentlig til, at Bestemmelsen om, at det er forbudt fra Mejerierne at udlevere til Kreaturføde Mælk og Kærnemælk, som ikke har været opvarmet til en Temperatur af mindst 85° C, blev vedtaget. I den reviderede Lov af 5te Februar 1904 ændredes denne Bestemmelse saaledes, at den lovbefalede Varmegrad nedsattes til 80° C; men samtidig kom Bestemmelsen til at omfatte al Fløde, hvoraf der kærnes Smør til Udførsel.

Naar endnu nævnes nogle sammenlignende Forsøg med forskellige Kærner og med forskellige Lysanlæg for Mejerier, er dermed anført de væsentligste af de Mejeriforsøg, som dels er udførte af Forsøgslaboratoriet under Fjords Ledelse og dels fortsatte efter hans Død under Laboratoriets nuværende Forstander, Hofjærgemester *F. Friis*. I Tilslutning til de ovenfor omtalte Mejeriforsøg bør endnu nævnes nogle Undersøgelser, som er foretagne af Bestyreren af det kemiske Laboratorium over Mælkekuglernes og Smørrets mikroskopiske Bygning samt over nogle Konsistensfejl hos Smør, hvilke Undersøgelser har bidraget til at kaste Lys over forskellige Forhold vedrørende Flødeudskillelsen og Smørdannelsen ved Kærningen.

Foruden de hidtil omtalte Forsøg paa Mejerivæsenets Omraade har Forsøgslaboratoriet i Aarenes Løb foretaget en stor Mængde *Fodringsforsøg* saavel med Svin som med Malkekøer, og om disse gælder det samme som om Mejeriforsøgene, at det er ved Fjords

Genialitet de har faaet hele deres Særpræg. Den første Anledning til, at Fjord kom ind paa Fodringsforsøg, var de modstridende Anskuelse angaaende den centrifugeskummede Mælks Næringsværdi, der kom frem efter at Centrifugen havde begyndt at faa ret almindelig Anvendelse i Mejerierne. At den centrifugeskummede Mælk var fattigere paa Fedt end Skummetmælk fra andre Mejerisystemer, blev nemlig hurtig en bekendt Sag hos det store Publikum, og dette gav Anledning til den Mening, at Mælken ved Centrifugeringen blev berøvet sin Næringsværdi i den Grad, at den ikke egnede sig til Føde for Mennesker, ja ikke engang for Kalve og Grise. Da denne Paastand fandt Støtte fra ikke faa Lægers Side, fandt Fjord den ret betænkelig, idet den kunde fremkalde Uro og Famlen med Hensyn til det nye Spor, vort Mejerivæsen var slaaet ind paa. For hurtigst mulig at skaffe et Bevis frem for denne Paastands Ubertigtigelse foretog Fjord sammenlignende Forsøg med Centrifugemælk og skummet Mælk fra Bøtter som Foder til Kalve og Grise, og Resultatet fra disse Fodringsforsøg godtgjorde, at begge Slags Skummetmælk paa det aller nærmeste havde ens Næringsværdi som Foder til Kalve og Grise, hvilket ogsaa senere er bleven fuldt ud bekræftet i Praxis. Ved Oprettelsen af det store Antal Centrifugemejerier fik Produktionen af Centrifugemælksost et saadant Opsving, at Markedet her i Landet efterhaanden blev overfyldt deraf; Prisen paa den Slags Ost blev som Følge heraf saa lav, at det ikke lønnede sig at lave den. Landmændene gik derfor mange Steder over til at opfodre Centrifugemælken paa Kalve og Grise; men om denne Anvendelse af Skummetmælken betalte sig bedre end at lave Ost af den og saa at benytte Vallen som Svinefoder, vidste man ikke. For at skaffe Oplysning derom besluttede Fjord at foretage Fodringsforsøg med *Svin* for ved saadanne at finde Forholdet mellem Foderværdien af Centrifugemælk og Valle; disse Fodringsforsøg paabegyndtes 1884 og fortsattes i de følgende 3 Aar, idet der ved dem samtidig ogsaa søgtes bestemt Forholdet mellem Foderværdien af Korn (Rug eller Byg) og Mælk eller Valle. Resultatet af disse Forsøg var, at det søgte Forhold mellem de nævnte Fodermidlers Foderværdi som Gennemsnit af alle Forsøgene og uden synderlig store Afvigelser paa de enkelte Forsøgsgaarde kunde udtrykkes ved: 1 ⊗ Byg = 1 ⊗ Rug = 6 ⊗ Skummetmælk = 12 ⊗ Valle. Lignende Fodringsforsøg med Svin blev efter Fjords Død foretagne af Forsøgslaboratoriet med forskellige andre Foderstoffer, og ved disse blev saaledes funden den relative Foderværdi af Majs, Klid, Kartofler samt forskellige Slags Roer og Gulerødder. Det blev herved blandt andet godtgjort, at Roernes Foderværdi i det væsentligste rettede sig efter deres Tørstofindhold, men at Tørstoffet i Gulerødder havde en lidt større og det i Kaalroer og Turnips en lidt mindre Foderværdi end Tørstoffet i Runkelroer, samt at 1 ⊗ *Roetørstof* havde samme Foderværdi som 1 ⊗ Korn. Ved at lade de slagtede Forsøgsdyr bedømme af Fagfolk, viste det sig, at Flæsket, som erholdtes ved Fodring med Rodfrugter i Forbindelse med Korn og Mejeriaffald (Skummetmælk, Kærnemælk eller Valle) var af fortrinlig Kvalitet, medens Fodring med Majs gav „blødt Flæsk“.

Ogsaa med *Malkekøer* har Forsøgslaboratoriet foretaget en stor Række Fodringsforsøg. Grunden til at Fjord i sin Tid kom ind paa denne Slags Fodringsforsøg var den, at han af praktiske Landmænd blev stærkt opfordret til ved Forsøg at belyse Roernes Betydning i Foderet til Malkekøer, hvorom der nemlig dengang herskede meget modstridende Anskuelse, idet nogle Landmænd hævdede, at de fik rigeligt Vederlag for de til Køerne anvendte Roer ved et forøget Smørudbytte, medens andre mente, at den ad denne Vej er-

holdte Betaling for Roerne kunde sættes lig Nul. Fodringsforsøgene med Malkekøer blev ligesom de foran omtalte Fodringsforsøg med Svin foretagne efter det bevægelige Forsøgsstationers Princip ude paa forskellige Gaarde med store Besætninger, hvoraf der kunde udvælges et tilstrækkelig stort Antal ensartede Køer til Forsøgene. Ved at udføre Forsøgene paa selve Gaardene og i disses Kostalde kom Forsøgsdyrene til at staa under saa naturlige og tilvante Forhold som muligt, og de blev tilmed fodrede med de samme Foderstoffer og til de samme Tider som ellers. Herved opnaaedes, at ingen fremmede Forhold greb forstyrrende ind, saa at de erholdte Resultater, der var udvundne under de samme Forhold som i den sædvanlige praktiske Bedrift, ogsaa maatte være anvendelige i denne. Et Særkende for alle af Forsøgslaboratoriet foretagne Fodringsforsøg er dog først og fremmest Maaden, hvorpaa de er udførte nemlig som *sammenlignende Gruppetforsøg*, ved hvilke der arbejdes med flere ensartede Hold Dyr samtidig, og Resultatet af Forsøget fremkommer ved Sammenligning af Udbyttet af de forskellige Hold. Denne Forsøgsmethode skyldes alene Fjord, den har ikke været anvendt før han begyndte sine Forsøg, og den er senere altid bleven fulgt ved Forsøgslaboratoriets Fodringsforsøg. Andre hidtil foretagne Fodringsforsøg har altid været de saakaldte *Periodeforsøg*, til hvilke der er anvendt enten et enkelt Dyr eller et enkelt Hold Dyr, som er bleven fodret forskelligt i forskellige Tidsperioder, og Resultatet er saa uddraget ved Sammenligning af Udbyttet i disse Tidsperioder. Denne Metode kan imidlertid slet ikke anvendes ved Forsøg med Malkekøer, fordi Mælkemængden aftager med den voksende Afstand fra Kælvningstiden. Ved sammenlignende Gruppetforsøg faar dette Forhold derimod ingen Indflydelse, naar de til Forsøgene benyttede forskellige Hold Køer er indbyrdes ensartet sammensatte, saa at Holdene er ganske ens med Hensyn til Mælkemængde, Dyrenes Gennemsnitsvægt, Alder, Trivsel og Afstand fra Kælvningstiden, og det ikke blot som Helhed betragtet men saavidt muligt ogsaa ved Betragtning af Dyrene parvis, et fra hvert Hold. Ved Forsøgslaboratoriets Fodringsforsøg har der altid været mindst 10 Køer paa hvert Hold. Efter at Holdene er dannede, fodres de en Tid lang fuldstændig ens, og ved daglig foretagne Vejninger af Mælkemængden samt ved kemiske Analyser af Mælken faas Oplysning om, hvorvidt Holdene indbyrdes virkelig følges ad; gør de ikke dette, ombyttes enkelte af Holdenes Dyr, indtil Holdene vedblive at være ganske ens. Gennem en Overgangstid paa flere Dage, i hvilken Foderet lidt efter lidt ændres for nogle af Holdene, kommer den egentlige Forsøgstid, i hvilken Foderet til de forskellige Hold bliver uforandret det, som er fastsat i Forsøgsplanen, hvorved der gennem et længere Tidsrum vedblivende er en vis Forskel mellem Holdenes Foder, og nu undersøges, hvilken Forskel der er fremkommen i Holdenes Mælkemængde, Mælkens Fedme, Dyrenes Trivsel m. m. Af den fundne Forskel drages saa Slutninger om det forskellige Foders Virkning.

Ved de Forsøg, Fjord fik udført for at belyse Roernes Værdi som *Tillægsgoder* til et iøvrigt normalt Foder, blev det paavist, at den Erstatning, som paa denne Maade erholdtes for Roerne bestod baade i en ret betydelig Forøgelse af Mælkeudbyttet, i Besparelsen af ikke lidt Halm og i en Forøgelse af Køernes Legemsvægt. Landmændene fremkom nu med Ønsket om at faa undersøgt ved Forsøg, om *en Del af Kraftfoderet* i de sædvanlig benyttede Foderblandinger kunde erstattes ved Roer, uden at Mælkeudbyttet, Mælkens Fedme eller Køernes Trivsel blev forandret derved. Landmændene gjorde gældende, at det i den praktiske Bedrift ofte var nødvendigt at foretage en slig Ombytning, da der, naar Roerne slap op, maatte gives Køerne en større Mængde Kraftfoder, eller paa

Grund af at Roeavlens forskellige Størrelse fra Aar til andet krævede en Fodring enten med en større Mængde Roer og mindre Kraftfoder eller det omvendte. I hvilket Mængdeforhold en saadan Ombytning helst burde ske, vidste man ikke, da de forskellige Erfaringer syntes at være modstridende; men de fleste Landmænd fulgte den Antagelse, at 10 t Runkelroer eller $12\frac{1}{2}$ t Turnips nærmest maatte kunne svare til 1 t Kraftfoder. Da Fjord gik ind paa at foretage Forsøg til Belysning af dette Spørgsmaal, besluttede han at lægge disse Tal til Grund for dem. Ved de af ham i 1888—90 udførte Forsøg af denne Art viste det sig imidlertid, at 10 t Roer havde lidt større Værdi end 1 t Kraftfoder i de til Forsøgene anvendte Foderblandinger, men at det dog maatte siges, at de nævnte Mængder af Roer og Kraftfoder i det Store og Hele havde kunnet erstatte hinanden i disse Forsøg, hvor det benyttede Kraftfoder indeholdt en Del Oljekager foruden Korn. Da det ved de noget senere af Forsøgslaboratoriet foretagne Forsøg med Malkekøer, ved hvilke Korn blev ombyttet med Oljekager, havde vist sig, at disse sidste havde en større Foderværdi end Korn, samt da det ved Laboratoriets Fodringsforsøg med Svin var bleven paavist, at Roernes Foderværdi rettede sig efter deres Tørstofindhold, og at 1 t Roetørstof kunde sættes lig 1 t Korn, var der megen Opfordring til at foretage nye Fodringsforsøg med Malkekøer for ved saadanne at faa belyst *Roernes Foderværdi i Forhold til Korn* (Blandsæd). Saadanne Forsøg blev udførte i Aarene 1900 og 1901, og det blev ved dem godtgjort, at 1 t Blandsæd kan erstattes ved 1 t Roetørstof, hvad enten man foretager denne Ombytning i Foderblandinger med et forholdsvis snævert Næringsstofforhold (1 : 4 à 5) eller med et ret vidt (1 : 8 à 9).

Ved det ovenfor omtalte Fodringsforsøg med Malkekøer, hvorved Roernes relative Foderværdi i Sammenligning med Kraftfoder blev søgt, var Forsøgslaboratoriet kommet ind paa Forsøg, der gik ud paa at finde forskellige Foderstoffers saakaldte Erstatningstal, ω : Tal der angiver, hvor meget af et eller andet Foderstof der skal til at erstatte 1 t Blandsæd. De er alle foretagne for at imødekomme Landmændenes Ønsker i denne Retning, og der har stadig, ogsaa i de sidste Aar, været rettet Anmodning fra Landbruget om at faa udført Forsøg til at skaffe Oplysning om snart et og snart et andet Foderstofs relative Foderværdi. De herved fundne Erstatningstal har under Benævnelsen „Foderenheder“ fundet stor Anvendelse i „Kontrolforeningerne“ som et Hjælpemiddel til at kunne anstille Sammenligning af de Fodermængder (udtrykt i Foderenheder), Kontrolforeningernes Medlemmer har opfodret paa deres Køer.

Forsøgslaboratoriets Fodringsforsøg med Malkekøer har imidlertid fra Aaret 1902 været inde paa andre Opgaver, ved hvilke søges løst Spørgsmaal vedrørende den økonomiske Side af Fodringen.

Foruden de hidtil omtalte Mejeri- og Fodringsforsøg bør endnu nævnes en Del andre Forsøg og Undersøgelser, foretagne af Forsøgslaboratoriet, nemlig for det første en ret stor Række Forsøg og Undersøgelser over visse Foderstoffers (forskellige Oljekager, Blandsæd, Melassefoder, Runkelroer og Turnips) Indflydelse paa Smørrets Beskaffenhed; dernæst Forsøg med forskellige Saltningmetoder for Flæsk, endvidere Forsøg med to forskellige Systemer (Is og Ammoniak) til Afkøling af Jærnbanevogne til Transport af Smør, Flæsk m. m., og endelig Undersøgelser til en kritisk Værdsættelse af den kemiske Analyse af Foderstoffer.



II. Forsøgslaboratoriet er knyttet en Institution, som benævnes ved *de sammenhængende Rækker af Smørudstillinger*, hvis Oprettelse og Organisation oprindeligt skyldes Fjord. Hensigten med disse Smørudstillinger var at arbejde for en Forbedring af Smørproduktionen her i Landet ved at tilvejebringe et systematisk Samarbejde mellem Mejerierne, de betydningsfuldste af Landets Smørhandlere og Mejerikonsulenterne. Da Smøreksporten fra Danmark var stegen saa stærkt, at den maatte betragtes som Landets rigeste Indtægtskilde, var der stor Opfordring til at anvende ethvert Middel, der kunde hjælpe til at opretholde det danske Smørs anerkendte Stilling paa Verdensmarkedet, og det saa meget mere som vor Smørproduktion ikke havde vundet i Finhed ved den stærke Udvikling, der omkring Aaret 1885 havde fundet Sted ved Oprettelsen af en stor Mængde Fælles- og Andelsmejerier, hvis Bestyrelser ofte manglede mejerikyndige Medlemmer, og hvis Ledelse ikke sjælden var lagt i Hænderne paa Mejerister med mangelfuld Uddannelse. Ved at faa Mejerierne til at indsende Smør af deres ordinære Produktion til Forsøgslaboratoriets Smørudstillinger, hvor det blev bedømt af Smørhandlere og Mejerikonsulenter i Forening og dernæst at underrette Mejerierne om de fundne Fejl ved Smørret, haabede Fjord at faa Mejerierne til at søge slige Fejl hos Smørret fremtidig undgaaede. Fjord vandt Smørhandlernes Tilslutning til sit Forslag om Oprettelsen af saadanne regelmæssigt og hyppigt tilbagevendende Smørudstillinger, og i Aaret 1889 bevilgedes 20,000 Kr. til Opførelsen af en Bygning med Smørudstillingslokaler i Forbindelse med det Ishus, der allerede var opført bag ved Forsøgslaboratoriet og samtidig med dette. Desuden bevilgedes 24,000 Kr. aarligt til Afholdelsen af Smørudstillingerne. Til hvert Mejeri med en ugentlig Produktion af mindst 300 Ø Smør udsendtes Indbydelse til at deltage i disse Smørudstillinger paa den Betingelse, at en alt færdiglavet Treding Smør skulde indsendes til Forsøgslaboratoriet samme Dag, Mejeriet fik Anmodning derom; det var nemlig Mejeriernes ordinære Smør, der ønskedes bedømt ved disse Smørudstillinger. Efter denne Indbydelse indmeldte sig straks 350 Mejerier som Deltagere, og den første Smørudstilling blev dernæst afholdt i November 1889. Disse Smørudstillinger er siden den Tid bleven afholdte regelmæssig hvert Aar, enten én Gang maanedlig eller hver 14de Dag, og de deltagende Mejeriers Antal er stadig vokset, saa at det nu udgør omkring 950 Mejerier. Forsøgslaboratoriet offentliggør hvert Aar en Oversigt over Resultaterne fra Smørudstillingerne i det forløbne Aar, og samtidig dermed faar de Mejeribestyrere, der 3 Aar i Træk fra samme Mejeri har leveret Smør, som har været i de to bedste Grupper af det indsendte Smør og mindst én Gang i den bedste Gruppe, et Diplom. Den aarlige Bevilling til Afholdelsen af disse Smørudstillinger er vokset op til 40,000 Kr. At de har bidraget væsentligt til at hæve det danske Smørs Kvalitet, er der ingen Tvivl om, og de har tilmed skaffet en Mængde værdifulde Oplysninger. De vil fremdeles kunne yde Mejerierne en saa godt som uundværlig Støtte.



PROTEKTOR: HS. KGL. HØJH. KRONPRINSEN
REDIGERET AF JOHANNES MADSEN
III. BIND: DANMARKS LANDBRUG



I. DEL. VIII. KAPITEL

KONTROL
MED SÆDEKORN OG MARKFRØ,
GØDNINGS- OG FODERSTOFFER

AF

K. DORPH-PETERSEN
LANDBRUGSKANDIDAT, BESTYRER AF DANSK FRØKONTROL



TITELKOBBER EFTER KONG FREDERIK DEN
FJERDES UDGAVE AF KONGELOVEN 1709.

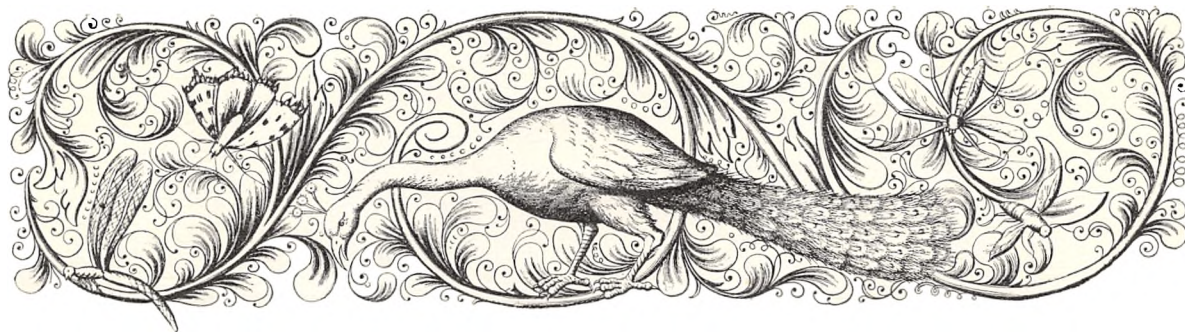

DANSK FRØKONTROL



MSÆTNINGEN af de Produkter, som Landmanden bruger i sin Bedrift, vanskeliggøres i de Tilfælde, hvor man ikke af selve Varens Udseende kan bedømme dens Værdi. Naar Landmanden ved Køb af den Art Produkter vil sikre sig en god Vare, maa han derfor forlange *Garanti* for, at den har et Indhold, der svarer til, hvad man kan forlange af almindelige gode Handelsvarer af vedkommende Produkt. Men *Garanti* alene giver jo ingen Sikkerhed; kun ved *Kontrolundersøgelse* af den leverede Vare kan man skaffe sig Sikkerhed for, at den leverede Vare svarer til *Garantien*. For at saavel Sælger som Køber skal kunne faa Oplysning om saadanne Varers Indhold og Værdi, er der for de vigtigere Varers Vedkommende af Staten oprettet eller autoriseret *Anstalter, der udfører Undersøgelsen af Varerne* mod visse af Landbrugsministeriets fastsatte Taxter.

Her skal omtales Kontrollen af Sædekorn og Markfrø samt Gødnings- og Foderstoffer. Medens der i 1898 blev vedtaget en *Lov om Handel med Gødnings- og Foderstoffer*, eksisterer der ingen saadan Lov m. H. t. Handelen med Frø.

Paa den anden Side opretholder Staten en Anstalt, der udfører Undersøgelser af Frø, medens Undersøgelsen af Gødnings- og Foderstoffer udføres i private, af Landbrugsministeriets autoriserede Laboratorier.

Medens Gødnings- og tildels Foderstofferne væsentlig undersøges ved Hjælp af den kemiske Analyse, er Undersøgelserne af Frøvarerne af en nogen anden Art. Vi skal da først omtale den Anstalt, hvor disse Undersøgelser foretages, lidt nøjere.

Dansk Frøkontrol grundlagdes i 1871 af *E. Møller-Holst*. Ved egne Undersøgelser og ved Samtaler med Grundlæggeren af den første danske Planteavls-Forsøgsstation, *P. Nielsen*, og med Grundlæggeren af Markfrøkontoret for undersøgt Markfrø, *Chr. P. Jacobsen*, var *Møller-Holst* sidst i 60'erne blevet klar over, at det Markfrø, der gik i Handelen, oftest kun indeholdt meget lidt ægte, spiredygtigt Frø, og jævnlige var ligefrem forfalsket ved Indblanding af farvede Sten, dødt Frø eller andre Frøsorter af ringere Værdi. Han fattede da Planen om at oprette en Anstalt, hvor Prøver af Frø kunde blive undersøgt m. H. t. Ren-

hed og Spireevne m. m. Inden han imidlertid fik realiseret sin Plan, havde Professor *Nobbe* i *Tharand* i Sachsen i 1870 oprettet den første Frøkontrolanstalt; den danske Frøkontrolstation blev derfor først Nr. 2 i Rækken af de mange Anstalter, der siden den Tid er oprettet Verden over.

Møller-Holst ledede den danske Frøkontrolstation til sin Død i 1889; han forstod med stor Dygtighed og Ihærdighed at føre den ind i det rette Spor, saa den blev til megen Gavn saavel for Landbruget som for den rationelle Frøhandel. Undersøgelserne udføres den Dag i Dag i det væsentligste paa samme Maade som under *Møller-Holst* i hans sidste Leveaar; og det kan uden Overdrivelse siges, at der næppe er nogen Frøkontrolanstalt, der arbejder nøjagtigere end den danske, takket være det udmærkede System, som *Møller-Holst* bragte Arbejdet i.



E. MØLLER-HOLST.

Møller-Holst arbejdede de første Aar fuldstændig for egen Regning; fra 1881 modtog Frøkontrollen imidlertid fra Det kgl. danske Landhusholdningsselskab et Tilskud paa 1000 Kr., der kort Tid efter forhøjedes til 2000 Kr. aarlig. Fra 1884 ydedes dette Tilskud af Statskassen, og fra 1886 forhøjedes det til 5000 Kr. aarlig. — I 1888 udnævnte Indenrigsministeriet en *Kommission til Revision af Reglerne for Dansk Frøkontrol*, bestaaende af D'Hrr. Grosserer *Chr. P. Jacobsen*, daværende Assistent *W. Johannsen* og daværende Docent *E. Rostrup* med sidstnævnte som Formand. Efter at denne Kommission i 1889 havde indsendt Forslag til Regler for Frøkontrollen, blev der nedsat en ny Kommission, der foruden de tre forannævnte Herrer kom til at bestaa af Inspektør *P. Feilberg* og Forpagter *Chr. Sonne*; under denne „*Frøkontrolkommission*“ vedtoges i 1890 Reglerne for Dansk Frøkontrol. —

Imidlertid var *Møller-Holst* død i 1889 midt i sit utrættelige Arbejde. Sammen med de udmærkede uddannede Medarbejdere fortsatte hans Enke Virksomheden under Docent *Rostrups* Tilsyn og Ansvar, indtil Staten den 1ste Juli 1891 overtog Frøkontrollens Ledelse. Som Bestyrer ansattes cand. mag. *O. Rostrup*. Kort efter frattraadte Docent *Rostrup* Frøkontrolkommissionen og Professor *T. Westermann* blev Formand i hans Sted. Efter Grosserer *Jacobsens* Død indtraadte Direktør, cand. polyt. *G. Hage* og ved Inspektør *Feilbergs* Tilbagetræden Redaktør *Erh. Frederiksen* i Kommissionen; som 6te Medlem af Kommissionen udnævntes i 1897 Grosserer *V. Høffding*; ved dennes Tilbagetræden i 1904 indtraadte Grosserer *A. Høffding* og ved *Erh. Frederiksens* Død i 1903 Landbrugslærer *Chr. Christensen* i Kommissionen.

I 1902 tog Magister *Rostrup* sin Afsked som Bestyrer af Frøkontrollen, hvorefter Affatteren af denne Oversigt ansattes som Bestyrer*).

De **Regler**, hvorefter der arbejdes ved Dansk Frøkontrol, er i Hovedsagen de samme, hvorefter der arbejdes ved Frøkontrolanstalterne i Sverig og Norge. Efter grundige Forhandlinger desangaaende med Repræsentanter for Frøkontrolanstalterne i vore to Nabolande, vedtoges saadanne Fællesregler første Gang i 1892. Efter at disse Regler var

*) Om Dansk Frøkontrols Historie henvises i øvrigt til *O. Rostrups* Bog: „Dansk Frøkontrol 1891—1896“, af hvilket Skrift de fleste ovenfor anførte notoriske Oplysninger er hentede.



PROFESSOR STEIN.

blevet reviderede paa en Række Møder, blev i 1901 de Regler vedtagne, hvorefter der nu arbejdes ved Frøkontrollen.

Til Belysning af Fremgangsmaaderne ved Arbejdet i Frøkontrollen skal her angives et ganske kort Uddrag af disse Regler.

Ved Dansk Frøkontrol foretages Bestemmelse af de til Undersøgelse indsendte Frøprøvers *Ægthed*, *Renhed*, *Vægt* og *Spireevne*, eller af enkelte af disse Forhold.

Af Kløver-, Græs- og Rodfrugtfø skal der indsendes ca. $\frac{1}{4}$ Pund, af Sædekorn og Bælgsæd $\frac{1}{2}$ Pund.

Frøets *Ægthed* bestemmes ved Kontrollens Mønstersamling og ved Hjælp af Haandbøgerne i Frølære. Medens det i Reglen er let at afgøre, hvilken Plantearts Frø man har for sig, kan det ofte være vanskeligt eller umuligt efter Frøets

Udseende at afgøre, hvilken Sort det er eller fra hvilket Avlssted det stammer. Ved Øvelse kan man vel lære at bedømme Frøets Herkomst mere eller mindre sikkert efter smaa Forskelligheder i Frøets Form, Farve eller Kornstørrelse eller ved Tilstedeværelsen af visse Sorter Ukrudtsfrø eller Affald, som er karakteristiske for bestemte Egne. Ofte kan man dog kun afgøre Frøets Sort ved at udsaa det og bestemme den udviklede Plante.

Frøets *Renhed* bestemmes ved en meget nøjagtig Undersøgelse af 2 Gennemsnitsprøver af den indsendte Prøve med Benyttelse af Lupe, Skalpel o. l. (Skal Analysen kun benyttes til Vejledning, ikke i Garantøjemed, undersøges kun én Gennemsnitsprøve.)

Ved Bestemmelsen skelnes der mellem *rent Frø* og *fremmede Bestanddele*.

Til *rent Frø (Renhed)* regnes alle *ægte*, praktisk talt *ubeskadigede* Frø.

Blandt *fremmede Bestanddele* skelnes mellem:

1) *Affald*, hvortil regnes Stykker af Planter, Frø, Jord, Sand, Smaasten o. l. værdiløse, men uskadelige Indblandinger.

2) *Fremmede Kulturfø*; disse kan alt efter deres Art være nyttige, værdiløse og uskadelige, eller skadelige.

3) *Ukrudtsfrø*; dette er den skadeligste Indblanding, hvorfor der særlig bør lægges Mærke til dettes Forekomst. Som de mest *ondartede* Ukrudtsplanter angives: *Kornblomst*, *Gul Oxøje* eller *Onde Urter*, de forskellige *Silkearter*, *Vild Gulerod*, *Vandgrenet Ranunkel* og *Skjaller*.

I *Kornvarer* angives *Klinter*, *Alm. Hejre*, *Takkeklap* og *Kiddike* tillige som *ondartede* Ukrudtsplanter. Tillige skal Forekomsten af *Brandkorn* og *Sklerotier* i Prøven angives. Antallet af saadanne *ondartede* Ukrudtsfrø beregnes og angives pr. Kilogram af Varen. Særlig *ondartet* maa *Silken* kaldes paa Grund af dens Egenskaber som Snylteplante.

Vægten bestemmes af 1000 Korn af Prøven henholdsvis i frisk og tør Tilstand. Tillige bestemmes *Rumvægt* (Tøndevægt) naar det ønskes.

Ved *Spiringsbestemmelsen* lægges 600 Korn af *det rene Frø* til Spiring i 6 Serier à 100 Frø (skal Analysen kun benyttes til Vejledning lægges 300 Frø til Spiring). Metoderne, m. H. t. Apparater, Temperatur, Lys o. l., der anvendes ved Spiringsbestemmelserne, er noget forskellige for de forskellige Frøsorters Vedkommende.

For Kløver- og Græsfrøets- samt de smaafrøede Træfrøsorters Vedkommende anvendes det af afd. Grosserer Chr. P. Jacobsen konstruerede Spireapparat, som det er vist

paa Afbildningen (Fig. 3). I en Zinkkasse med Mellembund findes der Vand, over hvilket der ligger en Del Glasstænger; paa disse er der anbragt cirkelrunde, uldne Lapper (c. 8 cm. i Diameter), fra hvilke der gaar Væger ned i Vandet; paa disse Lapper ligger der Filtrerpapirstykker; paa hver af disse anbringes der 100 Frø af det rene Frø, og over Frøene sættes der en Glasklokke, for at forhindre Afkøling og Udtørring. Vandet opvarmes saaledes, at Temperaturen om Efterm. Kl. ca. 2 er 36° C., det er da ca. 25° i Klokkerne; Opvarmningen afbrydes da, og Vandet afkøles efterhaanden indtil det næste Morgen har en Temperatur af omtrent 16° C. — ca. 15° under Klokkerne.

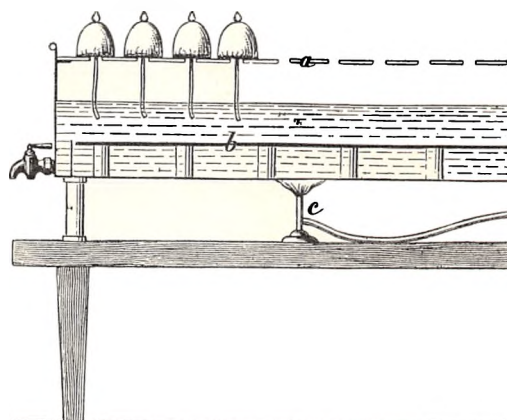

Fig. 3.

Efter de Prøver, der er foretaget med de forskellige Spireapparater, der anvendes, opnaar man de sikreste og mest overensstemmende Resultater med det Jacobsenske Spireapparat. Det er da ogsaa den almindelige Mening ved de fleste udenlandske Frøkontrolanstalter. Naar det ikke bruges i saa stor Udstrækning i Udlandet som ved „Dansk Frøkontrol“, er det fordi man finder, at det er for vidtløftigt og tager for megen Plads.

Runkelroefrøet og de storfrøede Træfrøsorter lægges til Spiring indhyllet i fugtigt Filtrerpapir i smaa Pakker i alm. Ølglas, medens Sædarterne og de større Bælgplantefrø lægges i fugtigt Sand.

2—6 Dage (forskellig for de forskellige Frøsorter) efter at Frøet er lagt til Spiring pilles de spirede Frø fra; det beregnes, hvor mange pCt. der er spiret, og en foreløbig Meddelelse herom tilstilles Indsenderen. Man faar derved Oplysning om, hvor stor en Del af Frøet der spirer hurtigt (Spiringshastigheden), hvilket nøje bør paaagtes; det er ikke alene af Betydning at faa Frø, der spirer, men ogsaa at faa Frø, der spirer i en Fart og snart kan komme op af Jorden. Spiringsundersøgelsen afsluttes efter 8—30 Dage, alt efter Frøets Art; saaledes efter:

8 Dage for Kaalroe (Rutabaga), Turnips, Kaal og Sennep.

10 Dage for Rug, Hvede, Byg, Kløverarterne, Kællingetand, Rundbælg, Ært, Hestebønne, Lupin, Hejre, Hør o. fl.

12 Dage for Havre, Timothé, Fladbælg, Sneglebælg og Vikke.

15 Dage for Rajgræs, Engsvingel, Draphavre, Runkelroe og Gulerod.

20 Dage for Hundegræs.

Træfrø og enkelte andre Frøsorter ligger endnu længere.

De Frø, der ved Spiringsundersøgelsens Afslutning har spiret, anføres som *spirede*. Bælgplanternes „haarde“ Korn, der ikke er spirede, men som dog endnu ér friske, anføres i en særlig Rubrik som „haarde“ Korn. De øvrige Frø anføres som „døde“.

Efter at saaledes saavel Renheds- som Spiringsprocenten af Prøven er bestemt, udregnes det, hvormeget *rent spiredygtigt Frø*, der findes i den, ved at multiplicere de 2 fundne Tal med hinanden og dividere med 100; en Vare, der har en Renhed af 90 pCt. og en Spireevne af det rene Frø af 80 pCt., indeholder $\frac{90 \times 80}{100} = 72$ pCt. „rent spiret Frø“.

Saasnart Undersøgelsen af en Frøprøve er afsluttet, tilstilles der Indsenderen et Analysebevis, der indeholder Hovedresultatet af den foretagne Undersøgelse.

Taxterne for Udførelsen af de forskellige Undersøgelser ses i nedenstaaende Tabel. Som det fremgaar af Tabellen, udføres der dels Analyser til Brug i Garantiøjemed, dels Analyser til Vejledning. Der betales kun halvt saa meget for en Vejledningsanalyse, som for en Analyse i Garantiøjemed, men der undersøges ogsaa kun halvt saa store Frø-mængder.

Undersøgelsens Art	Undersøgelse til			
	Garanti-Brug		Vejledning	
	Kr.	Øre	Kr.	Øre
Bestemmelse af Ægthed	1	”	”	”
— - Rumvægt	1	50	”	”
— - absolut Vægt	1	50	”	”
— - Renhed af Korn, Bælgsæd, Runkelroer og andre storkornede Frø-sorter	2	”	1	”
— - Renhed af de øvrige Frøsorter	3	”	1	50
— - Antal af Silkefrø pr. Kilo	3	”	”	”
— - Spireevne af Korn, Bælgsæd, Runkelroer o. s. v.	3	”	1	50
— - Spireevne af de øvrige Frøsorter	4	”	2	”
— - rent spiret Frø af Korn, Bælgsæd, Runkelroer o. s. v.	4	”	2	”
— - rent spiret Frø af de øvrige Frøsorter	5	”	2	50
En fuldstændig Analyse af Korn, Bælgsæd, Runkelroer o. s. v.	5	”	2	50
En do. do. af de øvrige Frøsorter	7	”	3	50

Frøhandlere, der tilstaa gratis Efterundersøgelse af de leverede Varer, betaler en fuldstændig Efterundersøgelse i Garantiøjemed af de storkornede Frøsorter med 3 Kr., af de øvrige Frøsorter med 4 Kr. 50 Øre.

En Beretning om Frøkontrollens Virksomhed, affattet af Bestyreren, indsendes hvert Aar til Landbrugsministeriet og offentliggøres i „Tidsskrift for Landbrugets Planteavl“.

Hvorledes benyttes Frøkontrollen og hvad Nytte er der og bliver der gjort ved denne Virksomhed.

Paa det første Spørgsmaal kan der lettest svares ved at henvise til efterfølgende grafiske Fremstilling, hvoraf det vil ses, at Antallet af Analyser, der udføres ved Frøkontrollen, stadig er tiltagende, og at saavel Frøhandlere som Landmænd aarlig indsender flere og flere Prøver til Undersøgelse.

Det vil ses, at i de første 25 Aar, Frøkontrollen virkede, er det aarlig kun ca. 300 Prøver, der indsendtes til Undersøgelse fra Landmændene; først i de aller sidste Aar er det over 1000 Prøver, der aarlig indsendes fra Landmændene. Det er jo nok en stærk Stigning, men det vil dog fremgaa af det efterfølgende, at Kontrollen i endnu højere Grad burde benyttes af Landmændene. Frøhandlerne har navnlig i Kontrollens tidligere Aar benyttet Kontrollen i langt større Udstrækning end Landmændene; det er først de sidste Par Aar, at der omtrent er blevet indsendt lige mange Prøver fra Frøhandlere og Landmænd. I det hele synes der at være voxende Trang til at faa de Oplysninger, Frøkontrollen kan skaffe.

Trods det stærkt forøgede Arbejde er Statens Tilskud dog stadig omtrent det samme som i 1885, 5—6000 Kr. aarlig. Pladsen i de af Frøkontrollen hidtil benyttede lejede Lokaler i Møller-Holsts Ejendom paa Harsdorfsvej er imidlertid altfor kneben i den travle Aarstid, hvorfor der paatænkes opført en særlig Bygning til Frøkontrollen paa Landbohøjskolens Grund.

Angaaende den Nytte, Frøkontrollen gør, da kan den jo ikke saaledes fastslaaes med Tal. Betragter man Gennemsnitstallene for Renhed og Spireevne af de Prøver, der undersøgtes ved Dansk Frøkontrol i 1871 og af de Prøver, der er blevet indsendt til

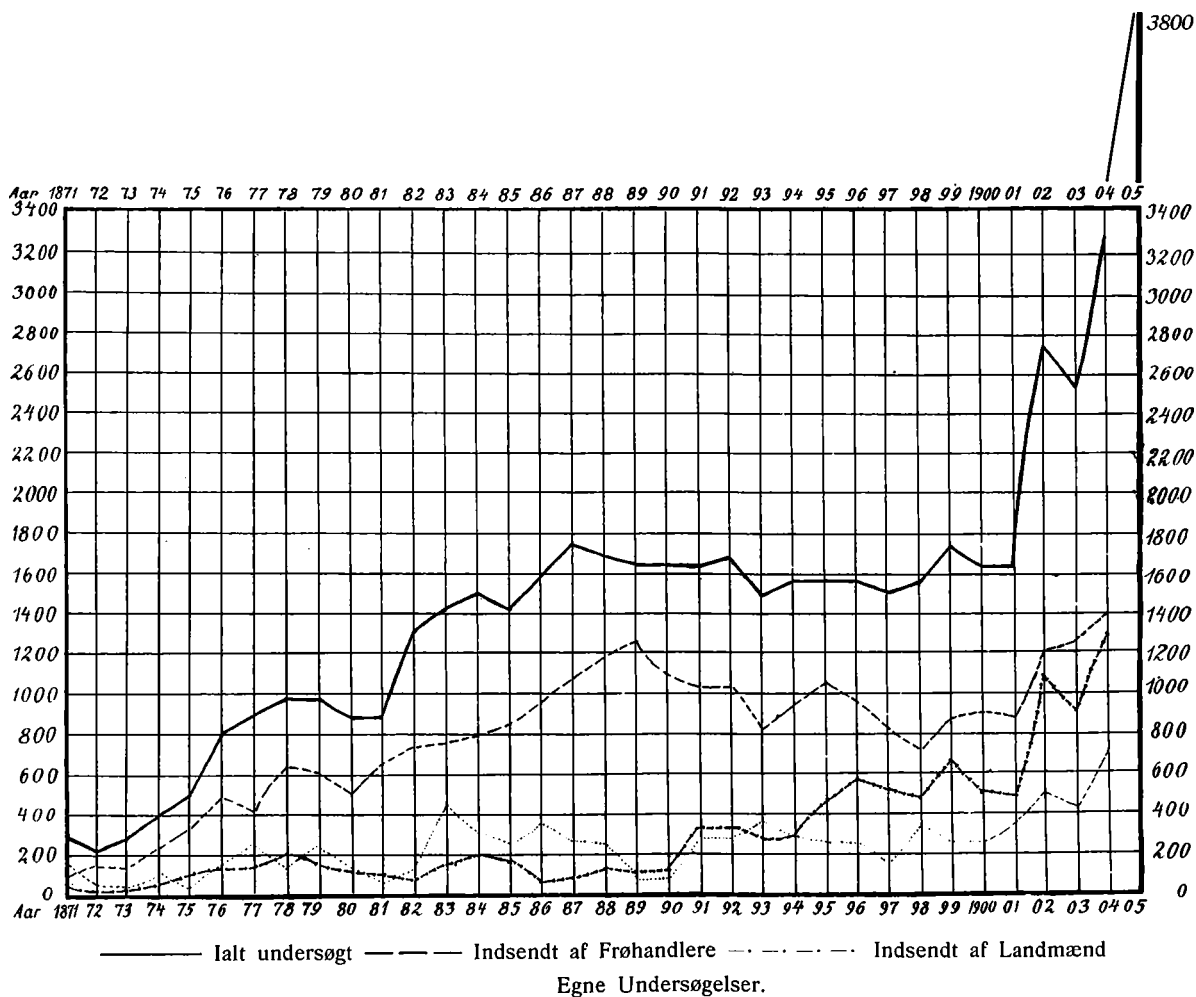

Undersøgelse de senere Aar, viser det sig, at *Renheden* (d. v. s. Tallet, der angiver Renhedsprocenten) nu i Gennemsnit er ca. 40 pCt. og *Spireevnen* ca. 50 pCt. højere end den Gang. Lægger man endvidere Mærke til, at vi nu i Almindelighed har betydelig større Udbytte af vore Græsmarker end den Gang, saa maa det vel nok indrømmes, at Frøkontrollens Virksomhed har haft en ikke ringe Indflydelse paa disse gunstige Resultater.

Paa den anden Side viser det sig rigtignok ved Undersøgelser af en Række Prøver af ukontrolleret Frø, der i 1904—05 er indsamlet Landet over, at der endnu gaar meget Frø i Handelen, der *ikke er bedre* end Prøverne, der undersøgtes i 1871.

Forskellen paa den Gang og nu er saaledes, at der den Gang næsten kun var daarlige Frøvarer i Handelen, medens der nu kan faas udmærket godt Frø, naar man henvender sig til de gode og solide Forretninger, der leverer garanteret godt Frø, og som er villige til at lade sig kontrollere; men man maa rigtignok ikke glemme, at der ligesaavel nu som den Gang, kan faas daarligt Frø, naar man ikke passer paa og benytter de Midler, som Frøundersøgelsen giver, til at skaffe sig at vide, hvad Indholdet er af den Vare, man vil købe eller har købt. Derfor vilde det sikkert være til Nytte for den enkelte Landmand saavel som for Landbruget i sin Helhed, hvis det blev almindeligt, at Græs- og Kløverfrø altid købtes med *Garanti* for god, normal Renhed og Spireevne, og at denne *Garanti* blev *kontrolleret* derved, at Køberne indsendte en eller flere Prøver af de leverede Frø-Partier til *Efterundersøgelse*; thi *uden en saadan Kontrol betyder Garantien jo ikke meget*. Prøverne maa i Vidners Overværelse udtages som nøjagtige Gennemsnitsprøver af de forskellige leverede Partier; ved Købet maa man af Sælgeren forlange Erstatning, hvis Efterundersøgelsen skulde vise, at den leverede Vare ikke har svaret til Garantien. For Erstatningens Størrelse i de forskellige Tilfælde er der fastsat visse Regler af Dansk Frøkontrol, paa Grundlag af hvilke Købet kan afsluttes.

De fleste solide Frøforretninger handler paa Grundlag af disse Regler og giver Ret til Erstatning efter dem; de fleste af disse Forretninger giver ogsaa Ret til fri Efterundersøgelse ved Dansk Frøkontrol, ja enkelte Forretninger sørger selv for at de bliver kontrolleret, derved at de har truffet Aftale med Dansk Frøkontrol om at indkalde og undersøge Prøver af de Varer, de har leveret Landmændene. Det viser, at det ikke er de gode Frøforretningers Skyld, naar Landmændene ikke benytter Frøkontrollen i den Udstrækning, som man skulde mene det vilde være formaalstjenligt. Det er Landmændene selv, der ikke tilstrækkelig indser Nyttens af denne Foranstaltning; det kan ikke være Udgiften ved Kontrollen, der afholder Landmændene fra at bruge den, da de som sagt paa Forlangende kan faa fri Efteranalyse hos de fleste solide Forretninger.

Frøhandelen maa saaledes siges at være i et særdeles godt Spor her i Landet, idet enhver Landmand, der vil have det og kan betale, kan faa gode Varer, og uden Udgift kan skaffe sig Sikkerhed for at det er gode Varer. Frøhandelen staar da ogsaa i det hele højere her end vistnok i noget andet Land.

Til Vejledning for, hvad man kan forlange med Hensyn til Renhed og Spireevne af ordentlige Varer af de forskellige Frøsorter, udarbejdes der hvert Aar *Gennemsnitstal*, saavel for det sidst forløbne Aar som for de sidste 10 Aar, paa Grundlag af de Prøver, der er undersøgt ved Frøkontrollen. Det vilde være urimeligt her at opføre disse mange Gennemsnitstal, hvorfor man skal nøjes med at henvise til de udsendte Aarsberetninger.

Endelig skal det blot tilføjes, at det ogsaa henhører til Frøkontrollens Opgaver at virke for den hjemlige Frøavl. Der indføres aarlig for 6—8 Millioner Kr. Frø fra Udlandet.

Da Betingelserne, særlig for Græsfrøavl, er særdeles gode her i Landet, og da det danskavlede Frø i Reglen giver det bedste og sikreste Udbytte af Græsmarken, vilde det være en ikke lille Fordel for Landbruget, hvis vi kunde naa til i langt større Udstrækning at dække vort Forbrug af Markfrø med hjemmeavlet Frø.

Som nævnt eksisterer der ingen Lov om Handel med Markfrø; men selv om der

fundtes en Lov, opnaar man dog aldrig at faa Sikkerhed for, at de Varer, man har købt, har et godt Indhold, uden ved *selv* at kontrollere det ved en Undersøgelse af en Prøve af det, der er blevet leveret. Man maa selv give Loven for, hvordan de Varer skal være, man vil købe.

Kontrolundersøgelser af Gødnings- og Foderstoffer.

Som nævnt foran blev der i 1898 vedtaget en *Lov om Handel med Gødnings- og Foderstoffer*. Efter „Landøkonomisk Aarbog“ skal her gengives et ganske kort Uddrag af denne Lov.

„Ved Handel paa Levering af industrielt behandlede *Handelsgødninger* i Partier paa 200 Pd. og derover af een Sort, skal Sælgeren i ethvert Dokument angaaende Handelens Indgaaelse, som forelægges Køberen til Underskrift, give nærmere bestemte Oplysninger angaaende Varens Navn, Oprindelse, Indhold, Pris m. m., og saafremt intet skriftligt Dokument oprettes ved Handelens Afslutning, senest ved Leveringen, overgive Køberne et Dokument, indeholdende disse Oplysninger. Ved Handel om industrielt behandlede *Foderstoffer* i Partier paa 200 Pd. og derover skal Sælgeren, med mindre andet er vedtaget, ved Leveringen overgive Køberen et Dokument af lignende Indhold. Enhver Køber, til hvem et saadant Garantidokument er udstedt, er berettiget til, under Iagttagelse af de i Loven samt i Landbrugsministeriets hertil knyttede Bekendtgørelse af 15. Decbr. 98 fastsatte Regler, at udtage en Prøve af den leverede Vare og indsende denne til Undersøgelse ved offentlig Foranstaltning. Findes Varen ved denne Kontrolundersøgelse at være af ringere Kvalitet end garanteret, afholdes Omkostningerne derved af Statskassen mod Regres til Sælgeren. I andre Tilfælde bæres Omkostningen halvt af Køberen og halvt af Statskassen. Alle Spørgsmaal om Handelens Tilbagegang eller om Erstatning paa Grund af Mangler ved Varen, kunne, saafremt Sælgeren har forpligtiget sig dertil, af enhver af Parterne fordres afgjorte ved Voldgift i Henhold til Loven.

Det ses, at selve Fremgangsmaaden, som Loven fastslaar ved Handelen med disse Stoffer, i Hovedsagen er den samme som den, der ovenfor foresloges som den heldigste ved Køb af Frø.

De analytisk-kemiske Laboratorier,

som efter Landbrugsministeriets Bestemmelse foretage Kontrolundersøgelserne af Gødnings- og Foderstoffer ere:

Steins Laboratorium, ved L. Christensen, Nørrevoldgade 12.

Detlefsen & Meyers Laboratorium, Admiralgade 24.

Budde & Schous Laboratorium Nørregade 35.

Qvists Laboratorium, Aarhus.

Ladelund Landbrugsskoles kemiske Laboratorium pr. Brørup.

H. Struers Laboratorium, Skindergade 38.

Det sidsnævnte Laboratorium foretager dog kun Kontrolundersøgelser af Gødningsstoffer.

Taksterne for Undersøgelserne ere fastsatte saaledes:

Gødninger: Kvælstof i Salpetersyre 6 Kr., do. i Ammoniak 6 Kr., do. i organisk Forbindelse 6 Kr., Fosforsyre, som er opløselig i Vand, 8 Kr., do., som er opløselig i citronsur Ammoniak eller Citronsyre, 9 Kr., do., som ikke er opl. i Vand eller citronsur Ammoniak (ved Totalbestemmelse), 8 Kr., Kali, som er opløselig i Vand, 8 Kr., Kalk 4 Kr., vandfri Gibs (Bestemmelse af Kalk og Svovlsyre), 8 Kr., Sand og andre i mineralske Syrer uopløselige Stoffer 4 Kr., Vand 2 Kr., Bedømmelse af de anvendte Raastoffers Oprindelse, eftersom denne er afgivet ved Navnet, eller der udtrykkelig er angivet at være tilsat bestemte Stoffer, fra 4 --15 Kr.

Foderstoffer: Kvælstofholdige Stoffer 6 Kr., Fedt 4 Kr., kvælstoffri Ekstraktstoffer ved indirekte Bestemmelse 10 Kr., Adskillelse af Proteinkvælstof og Kvælstof i andre organiske Forbindelse 12 Kr., Træstof 6 Kr., Askebestanddele 2 Kr., Vand 2 Kr., direkte Bestemmelse af Sukker i Melasse 5 Kr., do. af Stivelse i do. 8 Kr., skarpe sennepsagtige Stoffer i Rapskager: kvalitativt 4 Kr., kvantitativt 8 Kr., mikroskopisk Undersøgelse til Bedømmelse af Varens Oprindelse og Renhed 6 Kr.

Det vil ses af *Taksterne*, at det er en Række forskelligartede Undersøgelser der udføres paa disse Laboratorier; i *Gødningerne* er det Mængden af de forskellige Plante-næringsstoffer (Kvælstof, Fosforsyre og Kali) og disses Opløselighed, som man skal have Oplysning om; i *Foderstofferne* er det de Stoffer som tjener til Næring for Husdyrene og — for saavidt det kan oplyses — disses Fordøjelighed, som der skal skaffes Rede paa.

I sin Helhed vil det af omstaaende fremgaa, at det fra Statens Side er indrettet saaledes, at de, der ved Omsætning af Frø-, Gødnings- og Foderstoffer, vil have Oplysning om disse Stoffers Værdi, kan faa det saa paalideligt, som det i dele hele kan skaffes.

Omsætningen af alle disse Produkter er da ogsaa saavel kvantitativt som kvalitativt steget overordentligt i de sidste Aartier.





PROTEKTOR: HS. KGL. HØJH. KRONPRINSEN
REDIGERET AF JOHANNES MADSEN
III. BIND: DANMARKS LANDBRUG



I. DEL. IX.—X. KAPITEL

AREALET'S BENYTTELSE OG HØSTUDBYTTET

AF
STATSKONSULENT K. HANSEN
LYNGBY



TITELKOBBER EFTER KONG FREDERIK DEN
FJERDES UDGAVE AF KONGELOVEN 1709.



EREGNINGER og Maalinger, foretagne i den nyeste Tid, viser, at Danmarks Areal udgjør 7.067268 Tønder Land, svarende til 708 geografiske Kvadrat Mile eller 38984,6 Kvadrat Kilometer. Heraf er 104290 Tdr. Ld. Vandareal (Søer, Damme og Vandløb), 6.962978 Tdr. Ld. Landareal.

Hvorledes disse Arealer i Tidernes Løb har skiftet Plads, Størrelse, Form og Udseende, har man meget ufuldkommen, i højeste Grad brudstykkevis Rede paa. Talrige Forskydninger og Forandringer kan dog med Sikkerhed paavises, og i Virkeligheden kan man gaa ud fra, at vort Lands Fysiognomi fra Arilds Tid idelig har været Gjenstand for Forandringer, snart svagere, snart gennemgribende, ligesom det den Dag i Dag forandrer sig. Egne er opslugte af Havet, snart ved langsom Sænkning, snart ved voldsomme Stormfloder. Og nye Egne er dukkede op af Havet, snart ved langsom Hævning, snart ved gradvis Tilskylning. Vandløbene har furet Bakkedragene og delvis flyttet disse ned i Lavningerne. Vinden har flyttet om med Sandmasser og bygget Klitter, hvor der før var Mark og Eng og Hede. Søer og Vige er forvandlede til Sumpe og Moser, Moser til Enge, Enge til Ager. Skov, Hede og Ager har afløst hinanden i skiftende Rækkefølge. Under alt dette har Naturen og Mennesket snart arbejdet Haand i Haand, snart bekæmpet hinanden.

Utvivlsomt var allerede i Oldtiden betydelige Strækninger inddraget under Agerbrug. Kæmpehøjene og andre Fortidsminder vidner derom. I den tidlige Middelalder synes Agerbruget at have staaet højt, takket være Rigets gode Magtstilling, flittige og kundskabsrige Munkes Indvandring og Paavirkning fra England. Efter en Nedgangsperiode naar Landbruget for lange Tider sit Kulminationspunkt i Valdemarstiden. Saa kommer en Forfaldsperiode for Landbruget, der varer Aarhundreder. Indre Uroligheder forstyrrer den rolige Udvikling. Kongemordertidens Krige medfører stigende Byrder og Skatter. En vistnok oprindelig landsgavnlig Herremandsstand udvikler efterhaanden et lands- og landbrugsskadeligt Adelsvælde. Den „sorte Død“ bortmejer Landets Befolkning i hundredtusindvis. Gaardene staaer tomme, Kornmarkerne viger Pladsen for Lyngheder og naturlige Græsgange. Det egentlige Agerbrug saavel som dettes fremmeste Udøvere, Bønderne, synker dybere og dybere, Vornedskab, Hoveri og Stavnsbaand indføres og forbedrer vel Herregaardsdriften, men forringer Bondejordsdriften.

Under disse skiftende Vilkaar for Landbruget har Jordens Benyttelse selvfølgelig været stærkt vexlende. Til visse Tider har øjensynlig en anselig Part af Landets Jord været

indtaget til Agerbrug, væsentlig til Kornavl, en Del Bælgsæd samt Hør. Men i Nedgangsperioderne er dette Areal atter indskrænket. En væsentlig Del var, særlig i Oldtiden og Middelalderen, dækket med Skov, hvor som bekjendt forskellige Træarter i Tidernes Løb har afløst hinanden (Fyr, Eg, Bøg). En anden stor Part af vort Fædrelands, i Særdeleshed af Jyllands, Jord, har utvivlsomt lige fra den fjerne Oldtid været Lynghede. Ad tre forskellige Veje har sikkert Hededannelsen fundet Sted. I mange Tilfælde er Hedevegetationen uden Tvivl noget nær det allerførste Plantedække, der har indfundet sig paa det raa Gletschermateriale, og for saa vidt maa Hedevegetationen henregnes til vort Lands Urvegetation. I andre Tilfælde — og vistnok i stor Udstrækning — har Heden indfundet sig som Efterfølger af Skoven, hvor denne af forskellige Aarsager er forsvundet, ligesom selvfølgelig ogsaa det omvendte har fundet Sted. Og endelig har Lyngen erobret Agerjord, hvor denne i en Aarrække har ligget udyrket hen; ved Afbrænding af gammel Hede ses endnu ofte Agerinddelingen. Agerjord er vel væsentlig tilvejebragt ved Rydning og Opdyrkning af Skov og Hede, stundom med naturlig Græsbund (Overdrev) som Mellemed. Engene er i Hovedsagen dannede af Naturens Haand, hvor Fugtigheds- og Jordbundsforholdene frembød gunstige Vilkaar for Engvegetationen, særlig langs Vandløbene.

Med Indførelsen af de store Landboreformer i Slutningen af det 18. Aarhundrede lægges Grunden til rationelt Landbrug. Om Arealets Benyttelse ved dette Vendepunkt i vort Landbrugs Historie vides kun lidet med Sikkerhed. I 1759 anslaaer Erik Pontoppidan paa Grundlag af Hartkornsansættelsen det med Korn, Bælgsæd og Boghvede til omkring 1. Mill. Tdr. Ld. Herefter kan det formodes, at det til Dyrkning indtagne Areal har udgjort omkring 2 Mill. Tdr. Ld. Ca. 5 Mill. Tdr. Ld. har da henligget som Skov og Krat, Hede, Mose, Klit, Overdrev osv. Det er dog meget tvivlsomt, at Pontoppidans Overslag er rigtigt; snarere har det dyrkede Areal i det 18. Aarhundrede været langt mindre.

Først saa sent som i 1861 faar vi en officiel Statistik over Arealets Benyttelse, og denne er endda ret mangelfuld. Siden er der med 5 à 7 Aars Mellemrum foretaget lignende Opgjørelser, der efterhaanden er bleven fuldkomnere. Den udførligste og vistnok den i alle Henseender bedste Arealopgjørelse skriver sig fra 1896. Den sidste men mindre fuldstændige Opgjørelse foretoges 1901. Det vil altsaa forstaaes, at der ikke kan opgives noget nøjagtigt om, hvorledes Arealet for Øjeblikket bliver benyttet, og der foregaar jo iøvrigt hvert Aar Forskydninger heri.

Hvorledes Arealet har været benyttet i de 40 Aar, som vor officielle Arealstatistik spænder over, vil ses af efterfølgende Tabeller. Tabel 1 viser, at Landets samlede (matrikulerede) Areal er voxet med ca. 100000 Tdr. Ld. (ca. 10 Kvadrat Mile). Denne Forøgelse skyldes væsentlig Soudtørring og frivillig Tilvæxt. Endvidere ses det, at Landbruget beslaglægger den overvejende Del af Landets Jord, idet her ved „Landbrugsareal“ er forstaaet al Agerjord og Eng samt Fællede, Kær og Græsningsmoser, derimod ikke Tørvemoser. Siden 1881 er Havebrugsarealet indbefattet under Landbrugsarealet. Havebrugsarealet udgjør 1881 ca. 45000 Tdr. Ld., 1901 ca. 65000. Landbrugsarealet, saaledes forstaaet, ses at være voxet med henimod 1 Mill. Tdr. Ld. eller næsten 100 Kvadrat Mile. Tilvæksten skyldes hovedsaglig Udtørringsarbejder og Opdyrkning af Hede, Mose og Kær. Skov- og Plantagearealet er voxet med ca. 185000 Tdr. Ld. eller ca. 18 Kvadrat Mil. Dette skyldes først og fremmest Hedeselskabets Virksomhed, ligesom der ogsaa ved Klitvæsenets Foranstaltning er indvundet anselige Plantagearealer ved Plantning i Klitterne. Lægges Land-, Have- og Skovbrugs-

arealerne sammen som „produktivt Areal“, ses dette tilsammen at være voxet med 1.113000 Tdr. Ld. eller ca. 111 Kvadrat Mile. Dette betyder praktisk taget en tilsvarende Forøgelse af Landets Areal, økonomisk set.

Ved Periodens Slutning henligger lidt over 1 Mill. Tdr. Ld. eller ca. 15 pCt. af det samlede Areal som „uproduktivt“. En stor Del af dette er dog taget i Brug. Herhen hører nemlig Jærnbaner, Veje, Stier o. l., der 1896 optager ca. 90000 Tdr. Ld., Byggegrunde og Gaardspladser 50000 Tdr. Ld., Kirkegaarde, Oplags- og Sportspladser, Kalkbrud, Mærgelgrave o. l. 20000 Tdr. Ld., Moser til Tørveskær 140000 Tdr. Ld., tilsammen altsaa ca. 300000 Tdr. Ld. Lægges dette til det ovenfor omtalte produktive Areal, faaes Summen af „benyttet Areal“, nemlig ca. 6.170000 Tdr. Ld. Tilbage bliver som „ubenyttet Areal“ en Rest paa ca. 750000 Tdr. Ld. eller ca. 11 pCt.; dette bestaar af 19000 Tdr. Ld. Sumpe og Forstrande, 634000 Tdr. Ld. Lynghede, 77000 Tdr. Ld. Flyvesand og Klitter, 9000 Tdr. Ld. Stenmarker samt 23000 Tdr. Ld. (matrikuleret) Vandareal. Af dette ubenyttede Areal, der iøvrigt allerede nu vides at være betydeligt formindsket, anses ca. 412000 Tdr. Ld. for egnet til at omdannes til Ager (194000), Eng (5000) og Skov (213000). Lægges denne Sum til det „benyttede Areal“,

Tabel 1 Aar	Samlet Areal	Tilvæxt siden 1861	Land- og Havebrugs-Areal	Tilvæxt heri siden 1861	Skov-Areal	Samlet produktivt Areal	Tilvæxt heri siden 1861	Landbrugs-Areal	Produktivt Areal	Uproduktivt Areal
	Tdr. Ld.	Tdr. Ld.	Tdr. Ld.	Tdr. Ld.	Tdr. Ld.	Tdr. Ld.	Tdr. Ld.	pCt.	pCt.	pCt.
1861	6.785523	—	4.436576	—	316702	4.753278	—	65	70	30
1866	6.849812	64289	4.510216	73640	319102	4.829318	76040	66	71	29
1871	6.854569	69046	4.704523	267947	319102	5.023625	270347	69	73	27
1876	6.858715	73192	4.907619	471043	319102	5.226721	473443	72	76	24
1881	6.873173	87650	5.129665	693089	372806	5.502489	749211	75	80	20
1888	6.877030	91507	5.244192	807616	411218	5.655410	902132	76	82	18
1896	6.886344	100821	5.326345	889769	455549	5.781894	1.028616	77	84	16
1901	6.893679	108156	5.364189	927613	502076	5.866265	1.112987	78	85	15

faaes Landets „brugbare Areal“, der saaledes sees at udgjøre meget nær 95 pCt. af hele Landets Areal, medens der bliver en Rest paa ca. 5 pCt. som „ubrugbart Areal“.

Det skal bemærkes, at der her er regnet med de Arealstørrelser, der har været anvendt ved de respektive Opgjørelser. En i 1906 afsluttet og offentliggjort nøjagtig Undersøgelse over Landets virkelige Størrelse har vist, at Landet er 9.61 Kvadrat Mile større end tidligere antaget, nemlig, som anført i Begyndelsen af denne Afhandling, 708 Kvadrat Mile i Stedet for, som tidligere antaget, 698.39 Kvadrat Mile. Denne uventede Tilvæxt forrykker næppe i nævneværdig Grad den foran fremstillede Fordeling, idet Tilvæksten vistnok fordeler sig nogenlunde jævnt paa alle de anførte Summer.

Hvad den detaillerede Fordeling af selve Landbrugsarealet angaar, da giver Tabel 2 en Fremstilling heraf paa Grundlag af Arealopgjørelsen 1901. Summen af disse Tal er 5.437339 Tdr. Ld., altsaa lidt større end det paa Tabel 1 opgivne Land- og Havebrugsareal. Uoverensstemmelsen hidrører hovedsagelig fra, at Tørvemosearealet ikke med Sikkerhed kan skilles ud fra Græsningsarealet i den sidste Opgjørelse. Procentvis fordeler de i Tabel 2 anførte Afgrødegrupper sig for Øerne, Jylland og hele Landet saaledes som anført i Tabel 3 (Side 149).

Det ses, at Kornarterne er den Afgrødegruppe, der indtager den største Procentdel, og at de indtager et forholdsvis større Areal paa Øerne end i Jylland. Dernæst følger Kløver- og Græsmarker, der i Jylland optager meget nær det samme Areal som Kornet,

men paa Øerne langt mindre. For Landet som Helhed kommer dernæst Engene, der for Jylland udgjør en næsten dobbelt saa stor Procentdel som Øerne. Brakarealerne forholder sig lige omvendt. Af Kær, Fælleder og Moser har Jylland en mellem 2 og 3 Gange saa

Tabel 2 Amt og Landsdel	Korn- Afgroder	Rod- frugter	Kar- tofler	Grøn- foder	Bog- hvede, Bælg- sæd, Spergel	Handels- planter, Prøve- Have- sager, m. m.	Kløver- og Græs- mark	Brak	Eng	Kær, Fælled, Mose
	Tdr. Ld.	Tdr. Ld.	Tdr. Ld.	Tdr. Ld.	Tdr. Ld.	Tdr. Ld.	Tdr. Ld.	Tdr. Ld.	Tdr. Ld.	Tdr. Ld.
Kjøbenhavns Amt	82407	8337	2865	5535	1117	2724	50900	17212	8214	6371
Frederiksborg —	80599	7009	7900	5532	452	483	50760	17030	8035	5902
Holbæk —	117151	14495	3723	5270	879	554	69947	28131	17266	9225
Sorø —	103446	10144	1954	7746	1161	639	57512	23902	8840	5652
Præstø —	113665	11783	1072	10100	2892	394	63358	25910	15045	6782
Sjælland og Møen	497268	51768	17514	34183	6501	4794	292477	112185	57400	33932
Bornholms Amt	34613	3553	2496	2133	463	115	20412	7937	3065	1300
Maribo Amt	122428	22963	1164	7077	3709	510	59369	28238	15479	3442
Svendborg Amt	113979	13421	2697	8778	1654	744	69046	21167	11951	7823
Odense —	126923	20600	3346	7496	963	1524	73547	25648	14466	9189
Fyens Stift	240902	34021	6043	16274	2617	2268	142593	468115	26417	17021
Øerne ialt	895211	112305	27217	59667	13290	7687	514851	195175	102361	55694
Vejle Amt	139803	16396	4842	4788	4049	1005	119248	26074	19515	14775
Aarhus —	148354	28064	3908	5546	1960	1076	107072	26250	21147	10858
Randers —	136952	22092	5325	3660	1413	1328	117451	29102	33563	19838
Sydøstl. Jylland	425109	66552	14075	13994	7422	3409	343771	81426	74225	45471
Aalborg Amt	137487	15635	14708	4957	2789	1054	131030	25129	42476	57449
Hjørring —	137494	15813	7255	6034	3454	526	133501	23827	39846	35671
Thisted —	77018	10106	5672	916	771	580	73663	8490	17697	19785
Nordl. Jylland	351999	41554	27635	11907	7014	2160	338194	57446	100019	112905
Viborg Amt	151801	23043	8012	5074	4142	737	145390	26858	36433	27351
Ringkjøbing —	140842	25484	12646	4404	11212	721	197209	20972	68037	42151
Ribe —	111957	14311	8337	3442	8006	643	142528	10042	49405	26406
Sydvestl. Jylland	404600	62837	28995	12920	23360	2101	485127	57872	153875	95908
Jylland ialt	1181708	170943	70705	38821	37796	7670	1167092	196744	328119	254284
Hele Landet	2076919	283247	97923	98488	51085	15357	1681943	391919	430480	309978

stor Procentdel som Øerne. Rodfrugtarealerne er procentvis ikke meget forskellige, dog lidt større paa Øerne end i Jylland, men sidstnævnte Landsdel har et forholdsvis noget større Areal med Kartofler. De øvrige Afgrodearter dyrkes i meget ringe Omfang. Navnlig

Tabel 3 Afgroder	Øerne	Jylland	Hele Landet
	pCt. af Landbrugsarealer		
Korn	41,1	34,2	38,3
Rodfrugter	5,7	4,0	5,2
Kartofler	1,4	2,0	1,8
Grønfoder	3,0	1,2	1,8
Boghvede, Bælg-sæd, Spergel.	0,7	1,1	0,9
Handelsplanter, Frøavl, Have- sager m. m.	0,4	0,2	0,3
Kløver og Græs	25,0	33,8	30,0
Brak	9,8	5,7	7,2
Eng	5,2	9,5	7,0
Kær, Fælled, Mose	2,8	7,4	5,7
Ialt pCt.	100	100	100

er saa vel Handelsplante- som Bælg-sæddyrkningen svundet ind til ubetydelige Arealer, medens de tidligere vare af ikke ringe Betydning, særlig henholdsvis Raps og Ærter.

Iøvrigt henvises til de næstfølgende Kapitler.

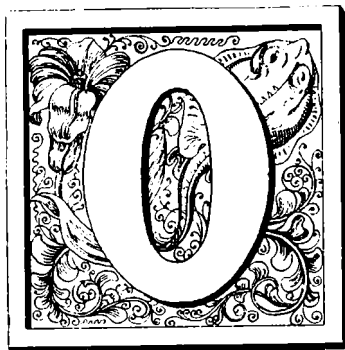

M HØSTUDBYTTETS Størrelse og Værdi vides meget lidt fra ældre Tid udover Opgivelser fra enkelte Ejendomme, som der ikke kan bygges noget almengyldigt paa. Der foreligger dog nogle Overslag og Beregninger over Størrelsen og Værdien af *Kornhøsten* fra forskellige Tider. Hvis man tør gaa ud fra, at disse ikke er altfor misvisende, har det sin Interesse at sammenholde disse Tal med de tilsvarende Tal fra den nyere Tid. Vor officielle Høststatistik gaar som bekjendt ikke længere tilbage end til 1875. Tages fra de siden da forløbne

30 Aar nogle 4aarige Perioder og sammenholder med de ældre, mere kalkulatoriske Tal, faaes følgende Række:

Tabel 4		ca. 1771.....	4.500000 Tdr. Korn.
-	1800.....	8.500000	— —
-	1837.....	9.500000	— —
-	1845.....	11.000000	— —
	1863—68.....	18.200000	— —
	1875—78.....	18.980000	— —
	1885—88.....	21.630000	— —
	1895—98.....	23.370000	— —
	1902—05.....	24.430000	— —

Endnu ved Begyndelsen af det 19. Aarhundrede regner Begtrup kun med en Gjennemsnitshøst af „det femte Korn“ paa Øerne og „det fjerde Korn“ i Jylland, hvilket vil sige ligesaa mange „Fold efter Udsæd“. Nogen meget stærk Opgang i Foldudbyttet synes ikke at indtræde før end omkring Aarhundredets Midte, da Kornpriserne stiger, og man kommer ind paa en anseelig Kornudførsel. Siden har Foldudbyttet været jævnt om end ikke meget stærkt stigende. I Gjennemsnit for Femaaret 1901—1905 har Foldudbyttet været saaledes, som det fremgaar af følgende tabellariske Oversigt, idet „Fold“ nu stadig forstaaes som ligesaa mange Tønder pr. Td. Ld. Ved Omregning til den mere rationelle Enhed Centner gaar man i Reglen ud fra, at 1 Td. Hvede vejer 215 Pd., 1 Td. Rug 205 Pd., 1 Td. 2rd. Byg 190 Pd., 1 Td. 6rd. Byg 180 Pd., 1 Td. Havre 140 Pd., 1 Td. Blandsæd 155 Pd.

I den paagjældende Aarrække er indbefattet den yderst tarvelige Hvedehøst 1901, da Hveden paa Lolland og Falster gik ned til knap 9 Fold mod 14 à 16 som det almindelige, og det daarlige Havreaar 1905, da Havrefoldene i store Strækninger af Jylland var 2 à 6 under det almindelige.

Kornhøsten opgjordes i Gjennemsnit for 1901—1905 til en Pengeværdi af 213 Mill. Kr. (foruden Halmen). Men medens i ældre Tider Kornafgrøderne var det eneste Høstprodukt af Betydning, hvortil egentlig kun kom Høet samt i en Række Aar Rapsen og til Tider en ikke ubetydelig Høravl, saa udgør Kornet nu kun Halvdelen af Høstværdien. Den ovennævnte Sum 213 Mill. Kr. udgjør netop 50 pCt. af den samlede Høstværdi for den samme Periode. En meget betydelig Del af Høstens Værdi udgjøres i vore Dage af Rodfrugterne (herunder indbefattet Kartofflerne). For den samme Periode er disse opgjort til en gjennemsnitlig aarlig Værdi af 84 Mill. Kr. eller 20 pCt. af Høstværdien. Høet svarer til en Værdi af 69 Mill. Kr. eller 16 pCt., Halmen til 57 Mill. Kr. eller 13 pCt.

I Tabel 6 er givet en Oversigt over Rodfrugt- og Kartoffelavlens Størrelse pr. Td. Ld. i Gjennemsnit for de 4 Aar 1902—1905 for Øerne, Jylland og hele Landet. Ved Om-

regning til Centner gaar man ud fra, at 1 Td. Kartoffler vejer 205 Pd., 1 Td. Runkelroer 180 Pd., 1 Td. Kaalroer 180 Pd., 1 Td. Turnips 160 Pd. og 1 Td. Gulerødder ligeledes 160 Pd.

Høstudbyttets Pengeværdi for den Tid, indenfor hvilken der foreligger officiel Statistik herfor, viser en stærk og nogenlunde regelmæssig Stigning. Dette fremgaar af Tabel 7, der angiver Høstværdien for 5aarige Perioder samt for de sidste Aar enkeltvis.

Tabel 5		Hvede	Rug	2rd. Byg	6rd. Byg	Hvid Havre	Graa Havre	Blandsæd
Amt og Landsdel								
Kjøbenhavns Amt	14.4	11.8	12.9	13.5	16.3	16.3	15.0
Frederiksborg	—	14.0	11.0	11.9	12.7	13.9	14.2	13.9
Holbæk	—	14.3	12.0	13.0	13.9	15.2	15.6	15.3
Sorø	—	14.7	12.6	13.4	14.2	16.0	15.9	15.3
Præstø	—	14.4	12.0	12.8	13.5	16.0	15.9	14.7
Bornholms	—	13.3	10.7	11.2	11.7	13.1	12.5	13.2
Maribo	—	13.8	12.0	13.0	12.9	16.7	16.5	15.0
Svendborg	—	13.6	11.9	12.6	12.1	15.3	15.0	14.5
Odense	—	14.0	11.5	13.2	13.5	15.9	15.3	15.3
Øerne	14.1	11.7	12.9	13.3	15.6	15.2	14.8
Vejle Amt	14.1	8.2	11.0	11.2	14.3	6.8	13.0
Aarhus	—	14.5	9.1	10.4	8.9	13.5	7.0	11.9
Randers	—	13.1	8.9	9.9	9.6	12.6	11.7	10.8
Aalborg	—	11.4	7.6	8.3	9.0	9.9	9.5	10.4
Hjørring	—	8.9	7.7	8.6	9.7	9.1	8.9	9.8
Thisted	—	11.4	9.5	11.5	12.6	15.5	12.2	12.2
Viborg	—	8.7	7.8	8.9	9.9	11.0	9.4	10.6
Ringkøbing	—	11.6	7.2	9.8	8.0	14.1	7.1	10.5
Ribe	—	10.1	7.0	8.9	8.0	9.8	7.8	9.9
Jylland	13.2	7.9	9.9	9.0	12.4	8.4	10.9
Hele Landet	14.0	9.3	12.9	10.7	13.5	8.8	13.0

I denne Oversigt savnes dog en ikke ubetydelig Del af Høstprodukterne. Der savnes for det første Halmen, om hvis Mængde og Værdi der først er indsamlet Oplysninger siden 1897. Dennes aarlige Værdi svinger mellem 50 og 60 Mill. Kr. Naar Halmen medregnes, opgøres Høstværdien for 1905 til 450 Mill. Kr. Men heri mangler en

Tabel 6	Afgrøder	Øerne	Jylland	Hele Landet
Kartofler	67.1 Tdr.	69.7 Tdr.	68.9 Tdr.
Sukkerroer	289.0 Cnt.	207.1 Cnt.	286.5 Cnt.
Cikorierødder	224.5 Cnt.	183.3 Cnt.	200.2 Cnt.
Gulerødder	176.4 Tdr.	187.9 Tdr.	183.5 Tdr.
Runkelroer	258.1 Tdr.	250.9 Tdr.	256.0 Tdr.
Kaalroer	256.7 Tdr.	268.8 Tdr.	268.5 Tdr.
Turnips	259.6 Tdr.	253.0 Tdr.	254.0 Tdr.

saa vigtig Post som Græsningsudbyttet af Ager, Eng, Kær, Fæled og Mose. Hvilken Pengeværdi dette repræsenterer, savnes der Oplysninger om. Fra en enkelt Side er det bleven beregnet til en aarlig Værdi af over 100 Mill. Kr. Fremdeles savnes Oplysning om Udbyttet af de ca. 100000 Tdr. Ld., der dyrkes med Grønfoder. Endelig benyttes ca. 75000 Tdr. Ld. til Have- og Planteskoler, til Dyrkning af Havesager i Marken, til Handelsplanter som Hør, Hamp, Kommen, Raps osv., til Frøavl (af Kløver-, Græs- og Rodfrugtfrø) m. m. Tages alle disse Værdier under et, kommer man for det sidste Høstaar, 1905,

til det Slutningsresultat, at Danmarks Jord nævnte Aar har ydet Planteprodukter til en Pengeværdi af omtrent 600 Mill. Kr., bortset fra Skovbrugsprodukter.

Tabel 7 giver kun Oplysning om Høstens Pengeværdi. Denne afhænger baade af Produkternes Mængde og Pris, og Tabellen giver derfor ikke noget sandt Billede af Produktionens Stigning. Et nogenlunde paalideligt Udtryk herfor opnaar man ved at omregne

Aar	Øerne	Jylland	Hele Landet	Jyllands Høstværdi større eller mindre end Øernes
	Mill. Kr.	Mill. Kr.	Mill. Kr.	Mill. Kr.
1875—79	163.6	126.1	289.6	÷ 37.4
1880—84	162.3	145.8	308.1	÷ 16.5
1885—89	143.2	128.4	271.6	÷ 14.8
1890—94	159.4	147.3	306.7	÷ 12.1
1895—90	159.3	158.9	318.2	÷ 0.4
1900	156.0	163.6	319.6	7.6
1901	158.4	179.4	337.8	21.0
1902	166.4	193.3	359.7	26.3
1903	172.9	190.8	363.7	17.9
1904	185.2	191.7	376.9	6.5
1905	197.0	194.8	391.9	÷ 2.3

alle de vigtigere Høstprodukter til ensartede Enheder, som man kan kalde „Høstenheder“. Regnes en Høstenhed = 100 ⊗ Korn = 100 ⊗ Roetørstof = 100 ⊗ Kartoffeltørstof = 250 ⊗ Hø = 500 ⊗ Halm = 1000 ⊗ Grønfoder, kommer man til det i Tabel 8 gjengivne Resultat angaaende den gennemsnitlige aarlige Høstmængde.

Aar	Antal Høstenheder	
	ialt	pr. Td. Ld.
1875—77	—	10.94
1875—79	55 Mill.	—
1880—82	—	11.66
1880—84	60 ”	—
1887—89	—	12.17
1885—89	63 ”	—
1895—97	—	13.91
1890—94	70 ”	—
1895—99	75 ”	—
1900—1902	82 ”	15.55
1903—1905	85 ”	—
1905	—	16.50

Det ligger i Sagens Natur, at disse Tal ikke kan være nøjagtige, saa meget mere, som det statistiske Grundlag, hvorpaa de hviler, ikke selv er nøjagtigt. De kommer dog formentlig Sandheden tilstrækkelig nær til i grove Træk at vise saavel Udviklingens Retning som dens Styrke, og de ere paa sin Vis talende Udtryk for det danske Landbrugs Udvikling i den sidste Menneskealder.





PROTEKTOR: HS. KGL. HØJH. KRONPRINSEN
REDIGERET AF JOHANNES MADSEN
III. BIND: DANMARKS LANDBRUG



I. DEL. XI. KAPITEL
FODERROEDYRKNINGEN

AF

L. HELWEG
FØRSØGSRETYRER



TITELKOBBER EFTER KONG FREDERIK DEN
FJERDES UDGAVE AF KONGELOVEN 1708.



YRKNINGEN af Foderroer har først i den nyeste Tid vundet almindelig Udbredelse. Indtil Midten af forrige Aarhundrede var det kun ganske undtagelsesvis, at en enkelt hist og her, navnlig paa Øerne, havde en lille Plet med Roer. Ofte var det kun i Haven, man dyrkede Roerne, men selv om det var i Marken, blev Frøet altid haandsaaet. Der blev saaet meget for lidt Frø, og som oftest kom derfor Roerne saa daarlig op, at Stykket maatte pløjes om, og det hele kasseres som mislykket. Havde Vejret været saa gunstig for Spiringen, at der

til Trods for den lille Udsæd, var Planter nok, kom Vanskelighederne ved Pasningen. Det meget Haandarbejde, som Rensningen kræver, gør Roedyrkingen mere havemæssig, og netop fordi Roedyrkingen ligger Landbrugets andre Kulturer temmelig fjernt, varede det adskillige Aar, før man kom ind paa en rationel Pasning af Roemarken. Man manglede hensigtsmæssige Redskaber til Rensningen, og man havde ingen Forstaaelse af, at kun hvis man begynder Rensningen, naar Ukrudtsfrøet lige er spiret, bliver Arbejdet overkommeligt. Man lod Ukrudtet staa, indtil det var bleven stort, og lugede det af med Hænderne. Faldt det saa i med Regnvejr, voksede Ukrudtet fast igen, og efter faa Dages Forløb var Marken ligesaa overgroet med Ukrudt, som den havde været, før man begyndte. For at bøde noget paa det Besvær, som Rensningen paa den Vis voldte Dyrkerne, kom man ved Midten af forrige Aarhundrede ind paa Plantning, særlig af Runkelroer og Kaalroer (Kaalrabi), og endnu i 80'erne var det ingenlunde sjældent, at denne Dyrkningsmaade blev anvendt. Fordelen var, at man med Plov og Harve kunde give Jorden en grundig Behandling, inden man plantede Roerne. Frøet blev saaet paa Smaabede, særlig omhyggelige Dyrkere gav Planterne en Omprikling, hvad der bevirkede at Planterne bedre kunde holde Klump, og naar der først i Juni indtraadte fugtig Vejr, udførtes Plantningen. Nu til Dags anvendes Plantning aldrig, fordi det vilde være ganske uoverkommeligt med de store Arealer, man nu har med Roer.

Et betydningsfuldt Vendepunkt for Pasningen af Roemarkerne indtraadte, da Sukkerroedyrkingen først i 70-erne blev indført paa Lolland og Fyen. Det var store Vanskeligheder, Sukkerfabrikerne havde at kæmpe med i de første Aar. Roekultur i det Større

var dengang næsten ukendt, og Fabrikkerne kunde ikke faa Landmændene til at tegne sig for Roearaler. Man blev derfor nødt til dels at købe, dels forpagte større Arealer for at vise Landmændene, hvorledes en Roemark skulde behandles, og med det samme Formaal for Øje kom Fabrikkerne senere ind paa, for en bestemt Betaling pr. Td. Ld., at overtage Pasningen af Roemarkerne paa mange større Gaarde. Denne energiske Indgriben fra Sukkerfabrikkernes Side blev ikke uden Frugt, og efter nogle Aars Forløb, da Landmændene havde lært Sukkerfabrikkernes Folk Kunsten af, forlangte de selv at overtage Pasningen af deres Sukkerroemark. Efterhaanden som Foderroedyrkerne blev opmærksom paa, hvorledes de sukkerroedyrkende Landmænd bar sig ad, kom de ind paa samme Behandlingsmaade, og det gav Anledning til, at der ogsaa i ikke sukkerroedyrkende Egne Aar for Aar blev adskillige, der fulgte Eksemplet. Skulde man anføre de Hovedpunkter, som Foderroedyrkningen har de danske Sukkerfabrikker at takke for, saa bliver det navnlig Forstaaelsen af, at Dyrkning paa flad Jord er at foretrække for Kamme, at en omhyggelig Behandling af Roemarken før Saaningen letter Rensningsarbejdet betydelig, at Saaning bør udføres med Maskine og ikke med Haanden, at kun ved rigelig Udsæd kan man sikre sig mod Spring i Rækkerne, samt endelig at tidlig Rensning og Brugen af hensigtsmæssige Haandhakker og Hesteredskaber er en Nødvendighed, naar man skal kunne dyrke saa store Arealer med Roer, at man kan give Kreaturerne et tilstrækkeligt Roefoder.

Hvad Foderroemarkernes Pasning i Nutiden angaar, saa lader det sig ikke nægte, at der endnu er mange Egne, hvor denne lader meget tilbage at ønske. Dog sker der en kendelig og stadig Forandring til det Bedre, efterhaanden som man faar bedre Redskaber og mere Øvelse i Roemarkens Behandling, og saa vidt er man i alt Fald kommen, at der nu til Dags overalt er fuld Forstaaelse af, at Roemarken ikke blot skal passes, men ogsaa at den skal passes godt. Alene dette er et stort Fremskridt, thi er kun Roedyrkeren fuldstændig klar over, at en rationel Behandling af Roemarken betaler sig, og at det er stort Tab, hvis man forsømmer sin Roemark, er der ingen Tvivl om, at det ikke vil vare længe, før der indtræder kendelig Bedring.

Det var imidlertid ikke Vanskelighederne med Roemarkernes Pasning alene, som var Skyld i, at det tog saa lang Tid, før Roedyrkningen kunde vinde almindelig Udbredelse. Som en medvirkende Aarsag maa fremhæves, at en udviklet Mejeridrift er den nødvendige Forudsætning for Foderroedyrkningens Trivsel, og saalænge Kornavl var det danske Landbrugs Hovedindtægtskilde, manglede derfor Roedyrkningen de naturlige Betingelser for Paaagtning. Omslaget fandt imidlertid allerede Sted i Halvfjerserne, og naar det først blev i Halvfemserne, at Roedyrkningen vandt større Udbredelse, maa det altsaa være andre særlige Grunde, dette skyldes. For det første laa det nær, naar man skulde indstille Kornsalget, at man saa gav Køerne det Korn, man hidtil havde været vant til at sælge, og ingen tænkte paa, at det selv med de meget lavere Kornpriser alligevel kunde være fordelagtig fremfremdeles at sælge Kornet og give Køerne Roer i Steden for Korn. Hertil kom, at Roerne var en ny og fremmed Kulturplante, og Brugen af Roer til Fodring stod man ganske fremmed overfor. Vel var der en og anden, der havde prøvet at give sine Køer lidt Roer, og Roerne havde vist sig gode til at holde Maven i Orden, men Nytten af Roerne som et værdifuldt Vinterfoder laa Datidens Tankegang fjernt. Enkelte Foregangsmænd, navnlig paa Øerne, havde ganske vist allerede i Halvfjerserne prøvet sig frem med at vinterfodre Køerne med Roer, men ikke saa faa af disse opgav det igen. De paastod, Roerne var

ganske værdiløse til Foder, det var ikke andet end Vand, Køerne fik, naar man gav dem Roer. Andre derimod kom dog til det modsatte Resultat, og Aar for Aar øgedes disses Tal, men alligevel var Landets samlede Roearreal i Begyndelsen af Firserne ikke større end, at det var naaet paa Højde med det Areal, der blev dyrket med Boghvede. I 1882 bygges de første Andelsmælkerier og dermed bliver Smørproduktionen Landbrugets Hovedindtægtskilde. Billigt Foder til Køerne i Vintertiden bliver fra den Tid af et fuldt saa brændende Spørgsmaal for Husmanden som for Godsejeren. Husmanden har let ved at blive klar over, at hans Køer betaler mere for Roerne end for Vandet fra Posten, og med den Arbejdshjælp, som han raader over i sin Kone og Børnene, kan han producere Roerne saa billigt som ingen anden. Foruden Husmænd var der fra nu af dog ogsaa adskillige andre, som slog sig paa Roerne, og Roearialet begynder at stige noget stærkere. Roedyrkningens Tiltagen gjorde imidlertid kun Roernes Modstandere saa meget mere højrostede. „Heldigvis har jeg da Vand nok i min Brønd, saa jeg behøver ikke at køre det hjem fra min Mark som disse Nymodens Landmænd, der dyrker Roer,“ var en Udtalelse, man meget almindelig kunde høre i den Tid, og paa Landbrugsmøder som ved andre lignende Lejligheder blev der ofte ført en varm Debat *pro et contra* Roerne. Striden tilspidsede sig efterhaanden mere og mere, og da afdøde Docent *Fjord* i 1887 skulde planlægge den ggl. Veterinær- og Landbohøjskoles Forsøgslaboratoriums første Fodringsforsøg med Malkekøer, var derfor alle enige om, at Spørgsmaalet om Roernes Foderværdi var det første, der maatte tages op til Undersøgelse.

Formaalet for disse fra 1887 til 1890 anstillede Fodringsforsøg var kun foreløbig at undersøge, om Roerne overhovedet var noget værd til Fodring. Resultatet blev, at Roer givet som Tillægsgoder forøgede Udbyttet, ligesom Forsøget afgav uomstødelige Beviser for, at i alt Fald inden for rimelige Grænser kunde Roerne træde i Steden for andet Kraftfoder. De Røster, der tidligere havde hævet sig for at reducere Roefoderet til alene at have diætetisk Betydning, forstummede, og i den almindelige Bevidsthed var Roernes Betydning for Vinterfodringen fra nu af fastslaaet.

Man kunde imidlertid ikke blive staaende ved disse foreløbige Resultater, at Roerne var et værdifuldt Foder, man maatte have en nærmere Bestemmelse af, hvad Roerne var værd, sammenlignet med andet Kraftfoder. Paa dette Tidspunkt var det igennem Dyrkningsforsøg med Roer godtgjort, at i nogle Roer var der meget mere Vand og mindre Tørstof end i andre. Det var næppe sandsynligt, at Roer med lavt Tørstofindhold havde samme Foderværdi som Roer med højt Tørstofindhold, men før der var anstillet Fodringsforsøg til Undersøgelse af Roetørstoffets Foderværdi, kunde man ikke have Sikkerhed for, at denne Gisning var rigtig. I Aarene 1890—98 lod derfor Forsøgslaboratoriet anstille Fodringsforsøg med Svin, og af disse fremgik, at 1 ⊗ Roetørstof i — ligegyldig om det er Tørstof i Stammer eller Varieteter med højt eller lavt Tørstofindhold, og ligegyldigt om det er Tørstof i Runkelroer, Kaalroer, Turnips eller Gulerødder — har omtrent samme Foderværdi som 1 ⊗ Korn, samt endelig at Vandet i Roerne er uden Næringsværdi. Et lignende Resultat gav de i 1900 og 1901 anstillede Fodringsforsøg med Malkekøer, ligesom det samme blev Tilfældet med et mindre af Forsøgslaboratoriet anstillet Forsøg med Arbejdsheste, hvor der blev givet raspede Runkelroer i Steden for Havre. Det er altsaa hermed godtgjort, at saavel til Svin som Malkekøer og sandsynligvis ogsaa til Heste er 1 ⊗ Roetørstof af samme Foderværdi som 1 ⊗ Korn.

For Foderroedyrkningen har dette Forsøgsresultat været af stor Betydning, idet den første Betingelse for, at en Kultur skal kunne faa fast Grund at bygge paa, er den, at man er i Stand til at bestemme Afgrødens Værdi. Men til enhver Værdiansættelse er en Værdienhed nødvendig. Det er dette Savn Fodringsforsøgene har afhjulpen, thi er 1 ⊗ Roetørstof = 1 ⊗ Korn, har man altsaa i 1 ⊗ Roetørstof den Værdienhed, hvormed enhver Roeafgrøde kan maales. Tidligere havde man ikke andet end Tønder Roer eller Centner Roer som Maal for en Roeafgrøde, men da Tørstofprocenten kan variere stærkt efter Stamme, Jordbundsforhold og Aargang, bliver Tønde eller Centner altid et i høj Grad upaalideligt Maal for en Roeafgrødes Værdi. Eksempelvis kan anføres, at i 1903 skulde der mange Steder bruges 9 ⊗ Runkelroer til 1 ⊗ Tørstof, i 1902 og 1904 derimod kunde man ofte nøjes med 6 ⊗ Runkelroer til 1 ⊗ Tørstof. Man havde derfor det Særsyn, at til Trods for at Roeafgrøden, maalt i Centner Roer, var meget større i 1903 end i 1902 og 1904 var det meget almindelig, at Afgrødens Foderværdi pr. Td. Ld. var større i 1902 og 1904 end i 1903. Overalt i Udlandet staar man endnu den Dag i Dag usikker og famlende overfor det for Landbrugets Økonomi saare vigtige Spørgsmaal, hvad der betaler sig bedst at dyrke i Roemarken, den danske Landmand derimod kan takket være Fodringsforsøgene med fuld Sikkerhed træffe sit Valg, idet den Roe, der med de mindste Produktionsudgifter, kan give den største Afgrøde i Centner Tørstof pr. Td. Land, bliver den fordelagtigste at dyrke.

Hvorvidt Dyrkningen af Foderroer kan betale sig, naar Priserne paa Mejeriprodukter er lave, har tidligere ofte været et omstridt Spørgsmaal, og for mindre energiske Landmænd har denne Betragtning til Tider været en kærkommen Undskyldning, naar de havde i Sinde at indskrænke Roearalet for at slippe lettere over det besværlige Arbejde i Roemarken. Sligt lod sig gøre saa længe det kun var Centner og Tøndemaal eller hine Tidens taagede Forestillinger om Roernes Foderværdi i det hele taget, man havde at holde sig til, nu derimod, da det er bevist, at 1 ⊗ Roetørstof = 1 ⊗ Korn, kan Roedyrkerne ikke give efter for sin Magelighed, med mindre han først maa tage al Fornuft fangen. Regnestykket er jo nemlig meget let at stille op. Produktionsprisen pr. ⊗ Roetørstof ligger mellem 2½ og 3 Øre, men i Køerne har Landmanden en Kunde, der betaler det samme for 1 ⊗ Roetørstof som for 1 ⊗ Korn. Da nu Købmanden for 1 ⊗ Korn betaler 5 Øre, altsaa omtrent det dobbelte af, hvad det koster at producere 1 ⊗ Roetørstof, har Roedyrkerne intet Valg, han sælger selvfølgelig sit Korn til Købmanden og giver Køerne Roer i Steden for Korn. Landmanden maa derfor være en stor Velhaver, naar han skal have Raad til at lade være at dyrke mange Roer, og at indskrænke sit Roearaal kan han ikke tænke paa, med mindre han af andre Forhold tvinges til at indskrænke sin Besætning.

Hvad dernæst Rentabiliteten af Rodfrugtdyrkning sammenlignet med Kornavl angaar, saa viser Dyrkningsforsøgene, at Roer giver 2½ Gang saa mange ⊗ Roetørstof pr. Td. Ld., som en Byg- eller Havreafgrøde giver Foderenheder pr. Td. Ld. (4 ⊗ Halm regnet til 1 ⊗ Korn). Det betaler sig altsaa at udvide Roearalet paa Kornarealets Bekostning, og det til Trods for, at Roerne er en betydelig dyrere Afgrøde end Korn. Utvivlsomt er det i rigtig Erkendelse heraf, at Roearalet i Danmark er bleven fordoblet i Fem-aaret fra 1896 til 1901, med andre Ord at for hver Mark, der var dyrket med Roer i 1896, var der to Marker i 1901. I den Aarrække, hvor statistisk Bureau har foretaget Arealopgørelser, har der ikke for nogen anden af Landbrugets Kulturplanter vist sig en

saa stor Arealforøgelse som for Foderroer i Femaaret 1896 til 1901. Det hører nu til Dags ingenlunde til Sjældenhederne at træffe Gaarde, hvor $\frac{1}{4}$ — $\frac{1}{5}$ af Arealet dyrkes med Roer. I Jylland fandtes der i 1901 171 Tdr. Land med Roer pr. 1000 Stkr. Hornkvæg, England havde ved sidste Kreaturoptælling 172 Tdr. Ld. pr. 1000 Stkr. Hornkvæg, og Jylland er altsaa med Hensyn til Foderroedyrkning rykket op paa Højde med det Land i Europa, hvor Dyrkningen af Foderroer har vundet størst Udbredelse. Sikkert er Foderroedyrkingen herhjemme fremdeles i stærk Tiltagen, saaledes at den Tid maaske ikke er fjern, da Foderroearialet pr. 1000 Stkr. Hornkvæg naar op over Englands, og Danmark altsaa ogsaa paa dette Omraade kan naa en Førsterangs Stilling blandt Landene i Europa.

Da Fodringsforsøgene, som ovenfor angivet, har vist, at 1 R Roetørstof er lige meget værd, enten det hidrører fra Runkelroer, Kaalroer, Turnips eller Gulerødder, er man altsaa i Stand til at bestemme, hvilken af de fire nævnte Rodfrugtarter, der betaler sig bedst at dyrke i Landets forskellige Egne. Overalt i Udlandet er det umuligt at komme til Klarhed med Hensyn til dette Spørgsmaal. At Turnips er mindre værd end de tre andre, viser den praktiske Erfaring, men man mangler i Udlandet en fast Værdienhed, og kan derfor ikke afgøre, hvor meget mere, man skal avle af Turnips pr. Td. Ld., for at Afgrøden skal have ligesaa stor Foderværdi som Afgrøden efter de tre andre Rodfrugtarter. Her til Lands derimod behøver man blot at bestemme, hvor mange Centner Tørstof pr. Td. Ld. hver af de fire Rodfrugtarter kan give, og man har med det samme Maalet for deres Brugsværdi. Det viser sig imidlertid, at dette Spørgsmaal alligevel ikke er saa ganske let at afgøre, idet Vejrliget har stor og meget forskellig Indflydelse paa Afgrøden af de fire Rodfrugtarter, saaledes at en Sommer, der er særlig gunstig for den ene Rodfrugtarts Udvikling, ofte kan vise sig uheldig for en anden. Det er derfor nødvendig at have Iagttagelser fra en lang Aarrække og fra forskellige Egne, før man kan danne sig en begrundet Mening om, hvilke Rodfrugtarter, der i Gennemsnit af Aarene er de fordelagtigste. Det synes foreløbig, naar man ser bort fra Sygdomsangreb og andre Forhold, der er særegne for bestemte Egne af Landet, som om Runkelroer og Kaalroer gennemgaaende giver en betydelig værdifuldere Afgrøde end Turnips og Gulerødder. Paa Øerne har Runkelroerne hidtil været omtrent eneraadende, men i den nyeste Tid begynde Kaalroerne at vinde Indpas, hvad utvivlsomt er heldigt. I kolde og vaade Aar gror nemlig Kaalroerne meget bedre til end Runkelroerne, i varme og tørre Aar derimod er det omvendte Tilfældet, idet Kaalroerne under saadanne Vejrforhold som oftest angribes af Bladlus eller Meldug, hvad der forringer Udbyttet. Da Landmanden ikke om Foraaret kan vide, hvor ledes Sommeren vil blive, sikrer han sig derfor det ene Aar med det andet et mere ligeligt Udbytte af sin Roemark ved at dyrke baade Runkelroer og Kaalroer, end hvis han har Runkelroer eller Kaalroer alene. Hertil kommer, at det letter Rensningsarbejdet om Sommeren, idet Kaalroerne uden at tage Skade kan vente til Rensningen af Runkelroestykket er færdig, og om Efteraaret kan man lade Kaalroerne blive staaende paa Marken, til man har Runkelroerne i Kule, da lidt Frost ikke gør dem nævneværdig Skade. I Jylland har Runkelroer forholdsvis ringe Udbredelse, og navnlig gælder dette for Nordjylland og Vestjyllands Vedkommende. Dog er Runkelroedyrkingen i jævn og stadig Tiltagen i Jylland dels af samme Grunde som nys omtalt for Øerne, men særlig af Hensyn til at den jyske Landmand ser sin Fordel ved i al Fald at have saa mange Runkelroer, at han har nok til Fodring i Marts og April Maaned. Runkelroerne er nemlig mere holdbare end

Kaalroer og Turnips, som efter Begyndelsen af Marts i Regelen begynder at raadne, eller i hvert Fald gaar meget tilbage i Foderværdi. Turnips er i Jylland den Rodfrugtart, der hidtil har haft den største Udbredelse, men navnlig i Sydøstjylland og Sydvestjylland har Kaalroerne i de sidste Aar bredet sig stærkt paa Turnipsens Bekostning. Turnipsdyrkingen frembyder den Fordel, at Frøet kan saas saa sent, at man kan naa at give Marken en grundig Foraarsbehandling inden Saaningen, Renholdelsen bliver derved billigere, og Produktionsudgifterne mindre, hvad der bøder noget paa, at Turnips ikke giver saa stort et Udbytte i Centner Tørstof pr. Td. Ld. som Kaalroer og Runkelroer. Pasningen er lettere, hvorfor Begynderen i Roedyrkning kommer bedre fra at dyrke Turnips end Kaalroer og Runkelroer, og endelig er Turnips mere nøjsom med Hensyn til Jordbund og Gødning end de andre Rodfrugter. Det er af disse Grunde i sin gode Orden, naar Turnips hidtil har været den dominerende Rodfrugtart i Jylland, hvor Rodfrugtdyrkning er en forholdsvis ny Kultur. Der er dog netop derfor heller ingen Tvivl om, at efterhaanden som Forholdene bedres, vil Turnipsen i Jylland blive trængt mere tilbage. I Nutiden er Sommerstaldfodring med Roer stærkt oppe, og til dette Brug er sikkert ikke nogen anden Rodfrugt saa vel egnet som hurtig voksende Turnips. Alt tyder paa, at inden ret mange Aar, vil en saadan Sommerstaldfodring blive almindelig, og i saa Fald vil Turnipsen ogsaa paa Øerne finde stor Udbredelse til dette Brug. Hvad endelig Gulerødder angaar, da var de i Rodfrugtdyrkningens Barndom ret almindelig noget af det første, man prøvede sig frem med; men medens Foderroearealet for de tre andre Rodfrugter tilsammen er forøget med 100 % i Femaaret fra 1896 til 1901, er Gulerodsarealet kun tiltaget med 10 %. Gulerødder er afgjort den Rodfrugtart, som nu til Dags har den mindste Udbredelse, og da den Egn i Danmark, hvor Gulerodsdyrkingen var hyppigst, er bleven hjemsøgt af en saa ødelæggende Bladsygd, at Dyrkingen umuliggøres, er det næppe sandsynligt, navnlig hvis Sygdommen spredes til andre Egne, at Gulerodsarealerne vil blive udvidede.

Som nys anført har Fodringsforsøgene endvidere godtgjort, at 1 R Roetørstof var lige meget værd, hvad enten det hidrører fra en Varietet eller Stamme med høj eller lav Tørstofprocent. Der er derfor ikke nogen Grund til at give Varieteter eller Stammer med høj Tørstofprocent Fortrinet. Hvad det for Roedyrkeren alene maa komme an paa, er, at den Roe, han dyrker, kan give et stort Tørstofudbytte pr. Td. Ld. Det spiller ingen Rolle om Tørstofprocenten er lav, naar blot Masseudbyttet er saa stort, at der alligevel høstes mange Centner Tørstof pr. Td. Ld.

Hvad Varieteterne angaar, da indtager Danmark en Særstilling, idet Antallet af dyrkede Varieteter er meget begrænset. I Udlandet dyrkes der overalt et Utal af Varieteter, og herhjemme har vi ogsaa fra først af været inde derpaa. I Landøkonomiske Optegnelser fra 1863 skrives der saaledes i en Anvisning til Frøavl: „Det er overflødigt at nævne Sorter, da næsten enhver Egn har sin.“ Foretager man en Sammenligning mellem den første her i Landet afholdte Rodfrugtudstilling i 1876 og de sidste Aars Rodfrugtudstillinger vil man ogsaa heraf faa et Vidnesbyrd om den Udvikling, der er foregaaet med Hensyn til Indskrænkning af Varieteterne. I 1876 var udstillet ikke mindre end 27 Varieteter af Runkelroer, 9 Varieteter af Gulerødder, 19 Varieteter af Turnips og 7 Varieteter af Kaalroer. Paa Nutidens Udstillinger derimod er af Runkelroer Barres altid den dominerende og kun i enkelte Egne forekommer nogle faa Numre af Elvetham og Eckendorfer; af Gulerødder er Champion den hyppigst forekommende, men dog findes i Regelen enkelte Numre

af Stensballe; af Turnips er Yellov Tankard og Fyenssk Bortfelder de almindeligste, undtagelsesvis kan der forekomme et enkelt Nummer af Bulloch, og af Kaalroer er det Bangholm, der er saa godt som eneraadende. Ogsaa Frøhandlernes Kataloger afgiver et Fingerpeg i samme Retning. De danske Kataloger indeholder sjælden andre Navne paa Varieteter end de ovenfor anførte, i Udlandets Kataloger derimod opføres altid en Mængde Varieteter og stadig kommer der nye til. Paa saadanne nye Varieteter tjener nemlig Udlandets Frøhandlere særdeles godt, fordi der blandt deres Kunder altid er mange, der har Lyst til at prøve noget nyt. Naar de hjemlige Frøhandlere nu til Dags aldrig møder frem med slige udenlandske Nyheder er Grunden den, at de kender deres Kundekreds og ved at den danske Roedyrker er for vel oplyst til, at han skulde lade sig narre til at prøve Udlandets Nyheder med deres velklingende Navne.

Vilde man dernæst spørge, hvori det kan ligge, at man herhjemme lægger saa lidt Vægt paa Varieteterne, saa har dette sin Grund i, at Roedyrkeren er klar over, at for Roerne er det ene og alene Stammen, det kommer an paa, medens det sammenlignet dermed er af ganske underordnet Betydning, hvilken Varietet man dyrker. Stammen er en Underafdeling under Varieteten og kendetegnes ved det Særpræg, som Frøavleren gennem sit Arbejde sætter paa Varieteten. For Varieteterne er det ydre, let iagttagelige Kendetegn, som karakteriserer disse. Stammens Kendetegn derimod er mindre iøjnefaldende, men for Praksis i Reglen af langt større Betydning end Varietetskendetegnene. Dyrkningsforsøgene har godtgjort, at Forskellen i Afgrødens Værdi efter Frø af en god og en daarlig Stamme af samme Varietet ofte er over 50 Kr. pr. Td. Ld. Det maa tillige erindres, at Dyrkningsudgifterne bliver de samme, hvad enten det er Frø af en god eller daarlig Stamme, man bruger til Udsæden, og følgelig bliver Merindtægten af Afgrøden efter den gode Stamme altsaa ren Nettofortjeneste. Det vil heraf let forstaas, at det er med god Grund Roedyrkeren lægger hele Hovedvægten paa, at de Frø, han saar paa sin Mark, er af en god Stamme, medens han kun tillægger Varieteten meget ringe Betydning. Det fortjener at fremhæves, at i Modsætning hertil er man i Udlandet ganske ukendt med Begrebet Stamme. For Udlandets Roedyrkere eksisterer der kun Varieteter, og det er derfor ganske naturligt, at de udenlandske Frøkataloger maa indeholde i Snesevis af Varieteter, for at Roedyrkeren kan have noget at vælge imellem, hver Gang han er bleven ked af én Varietet og vil prøve en ny. At dette maa passere ret jævnlig, kan ikke undgaas, thi er Roedyrkeren saa uheldig nogle Aar i Træk at faa Frø af en daarlig Stamme, maa han som Følge af sin Uvidenhed med Hensyn til Stammen tro, at det er Varieteten der ikke mere er saa god, som den før har været. Han prøver derfor en ny Varietet, men hvor mange Aar det varer, før det samme gentager sig, og han atter maa skifte Varietet, beror kun paa rene Tilfældigheder.

Da en Roeafgrøde efter en god Stamme kan være ca. 50 Kr. mere værd pr. Td. Ld. end efter en daarlig Stamme, maa det selvfølgelig være af stor Vigtighed for Roedyrkeren at faa Oplysning om, hvor de bedste Stammer findes. Gennem Statens aarlige Dyrkningsforsøg med indenlandske Rodfrugtstammer er der gjort Udvej for at imødekomme Roedyrkernes Ønske i saa Henseende. Hvert Efteraar indbydes Landets Frøavlere til at anmelde deres Stammer til Konkurrencen. Frøprøven udtages under Kontrol hos Avleren, og om Foraaret udsaaes samtlige Prøver paa mindst tre af Statens faste Forsøgsstationer. Da Vækstbetingelserne er fuldstændig ens for alle Prøver, kan den Forskel mellem Stam-

merne, som giver sig til Kende ved Optagningen om Efteraaret, ikke have sin Aarsag i noget andet end det Særpræg, som Frøavleren gennem sit Arbejde med Stammen har indarbejdet i denne. Tørstofudbyttet pr. Td. Ld. lægges til Grund for den foretagne Klasse-
deling. De bedste Stammer kommer i 1ste Klasse, og for disse Stammers Vedkommende offentliggøres Ejerens Navn og Adresse, medens dette ikke finder Sted for Ejerne af de Stammer, som kun naar at komme i 2den eller 3dje Klasse. Det vil altsaa heraf fremgaa, at Stammeforsøgene kan betragtes som en aarlig offentlig Eksamen, hvortil enhver dansk Frøavler har Ret til at indstille sin Stamme. Er det lykkedes Avleren at forbedre Stammen, faar han gennem Forsøgsberetningen autentisk Bevis herfor.

Det vil imidlertid ved en nærmere Betragtning let forstaas, at det bliver kun et forsvindende Antal af Landets mange Roedyrkere, som Stammeforsøgene direkte kan være til Nytte. Ved Forsøgene i 1904 var der f. Eks. 8 Stammer af Barres der kom i 1ste Klasse, men til Udsæden i Foraaret 1906 vil der kun være ialt ca. 15000 Ø Frø af disse Stammer, og det er jo indlysende, at til Besaaning af Danmarks ca. 80000 Tdr. Ld. med Barres er disse 15000 Ø Frø langt fra tilstrækkelig. Paa den Vis kan Forsøgene altsaa ikke hjælpe de mange Barresdyrkere, som ikke vil saa andet end Frø af 1ste Klasses Stammer i deres Roemark, men to Aar senere, naar de til Fremavl bedst egnede Stammer er bleven opformeret, stiller Forholdet sig anderledes. Af slige 1ste Klasses Barres-Stammer ventes der til Efteraaret at blive avlet ca. 3000 Ø Frø, dette Frø er allerede købt til 4 Kr. pr. Ø af Frøhandlere og Frøavlere til Opformering, og i Foraaret 1908 vil der kunne være ca. 300.000 Pd. Frø i Handelen af disse Stammer. Til den Tid vil det blive $\frac{1}{4}$ til $\frac{1}{5}$ af Landets Barresmarker, der kan tilsaas med Frø af disse fortrinlige 1ste Klasses Stammer, men som man maa lægge Mærke til, hengaar der altsaa altid fire Aar efter Dyrkningsforsøgenes Udførelse, før Resultaterne kan gøres frugtbringende for Landets Rodfrugtdyrkning i det hele. Ved Opformeringen af Kaalroer og Turnips avles der som oftest endnu større Frøkvanta end af Runkelroer, og i 1908 kan man derfor gøre Regning paa, at 100,000 Tdr. Ld. af Danmarks samlede Rodfrugtareal kan tilsaas med 1ste Klasses Roestammer. Havde man ikke haft Dyrkningsforsøgene vilde disse 100,000 Tdr. Ld. være bleven tilsaaet med almindelig Handelsfrø. Forskellen i Afgrødens Værdi efter Frø af 1ste Klasses Stammer og almindelig Handelsfrø kan gennemsnitlig ansættes til mindst 30 Kr. pr. Td. Ld., og Opformeringen af de 1ste Klasses Stammer medfører altsaa en Merindtægt af Landets Roemark i 1908 paa 3 Mill. Kr. Efterhaanden som Opformeringen bliver sat bedre i System, vil det blive flere og flere Marker, der kan blive tilsaaet med Frø af 1ste Klasses Stammer, og den Tid er maaske ikke fjern, da dette kan blive Tilfældet med Fler-tallet af Landets Roemark. Man ser altsaa, at for Landets Roedyrkning beroer Nyttens af Stammeforsøgene paa en Vekselvirkning mellem det private Initiativ og Statens Forsøgsvirksomhed. Stammeforsøgene kan ikke undvære Fremavlerne til Opformeringen af de bedste 1ste Klasses Stammer, og Fremavlerne kan ikke undvære Stammeforsøgene, da de kun gennem de offentliggjorte Forsøgsresultater kan komme til Kundskab om, hvilke Stammer de skal vælge til Fremavl.

Det er imidlertid ikke Rodfrugtdyrkningen alene, som Stammeforsøgene gavner, ogsaa for Landets Rodfrugtfremavl har Forsøgene været en Støtte. Forsøgene har vist, at de bedste danske Stammer i væsentlig Grad overgaaer Udlandets Stammer i Henseende til Ydeevne, og som Følge deraf er Efterspørgslen efter hjemmeavlet Frø i stærk Tiltagen.

Frøavlens har derfor taget stærkt Opsving de sidste Aar, hvad naturligvis den omtalte Fremavl af de 1ste Klasses Stammer har bidraget betydelig til. Forhaabentlig naar man engang ad Aare saa vidt, at udenlandsk Frø bliver saa godt som usælgelig herhjemme, og de store Summer, som forhen aarlig gik ud af Landet til Indkøb af Rodfrugtfrø, vil da komme de danske Frøavlere til Gode.

Stammeforsøgene har dernæst givet Anledning til, at der fra Frøavlernes Side er bleven paabegyndt et mere rationelt Arbejde for Stammernes Forbedring. For Frøavleren er et 1ste Klasses Stempel ved Statens Stammeforsøg, det samme som en 1ste Præmie ved et Statsdyrskue er for Opdrætteren af en Kvægstamme. Gennem et saadant 1ste Klasses Stempel paa Stammen er Frøavleren i Stand til overfor Kunderne at dokumentere Frugterne af hans Arbejde for Forædlingen af hans Stamme, og der er dermed aabnet ham Muligheder for, at han kan faa sit Frø godt betalt, idet Frø af de bedste 1ste Klasses Stammer plejer at koste ca. 3—4 Kr. pr. ₤ for Runkelroer, 10—15 Kr. pr. ₤ for Kaalroer og Turnips. Som en naturlig Følge af disse Forhold er der i de sidste Aar bleven oprettet Avlscentre for Foderroer af de fleste større Frøfirmaer og enkelte Frøavlere. De Stammer, som der arbejdes med, er alle 1ste Klasses Stammer, og det er det individuelle Afkomsbedømmelsesprincip, som lægges til Grund for Avlen. Man haaber paa at skulle kunne opnaa en væsentlig Forbedring af Stammerne gennem denne Avlsmaade, og Tanken er da ad Aare at anmelde disse Afkomsstammer efter de gamle 1ste Klasses Stammer til Konkurrencen ved Statens Stammeforsøg. Det skal da til den Tid vise sig, om det er lykkedes at opnaa en Forbedring.

Som det vil ses, har Stammeforsøgene altsaa haft væsentlig Indflydelse paa Hjemme-frøavlens Udvikling. Der har paa Frøavlens Omraade udformet sig to bestemt adskilte Kategorier, hvoraf den ene kun lægger an paa Avl af Brugsfrø, medens den anden har Stammens Forædling til Hovedformaal. Den første Kategori af Frøavlere køber hvert Aar det Stamfrø, de skal bruge til Udsæden, af den Stamme, som gennem Statsforsøgene har vist sig som den bedste, og paa Roerne efter dette Frø avles Aaret efter det Brugsfrø, som de sælger. Disse Avlere ser ganske bort fra en Forædling af Stammen, og fornyer hvert Aar Stammen ved Indkøb af Stamfrø af den bedste 1ste Klasses Stamme. Den anden Kategori af Avlere er Ejerne af Avlscentrene. For disse er Stammens Forædling Hovedsagen, og Maalet er at naa til at sælge Stamfrø til Brugsfrøavlernes, hvad dog selvfølgelig ikke udelukker, at de ved Siden af ofte tillige driver Avl af almindelig Brugsfrø. Hos Avlere af den førstnævnte Kategori udkræves der ikke særlige Forudsætninger, enhver dygtig Landmand kan i Regelen gennemføre en saadan Frøavl fuldt tilfredsstillende, og Risikoen er ikke stor. Ganske anderledes stiller Sagen sig, naar det er Avlscenter-ejerne Talen er om. Her maa vedkommende have indgaaende Forstaaelse af og Kendskab til Forædlingsarbejdet, og skulde helst tillige være udrustet med Opdrætter-Geni. Dernæst er Risikoen for Avlscentrene ret betydelig, thi Avlen medfører ikke saa faa Udgifter og hertil kommer, at selv om Avleren har udført et aldrig saa rationelt og dygtigt Arbejde for sin Stammes Forbedring, er det dermed ingenlunde givet, at hans Stamme bliver den bedste ved Konkurrencen, idet nemlig Heldet er en Faktor, der spiller en stor Rolle ved alt Forædlingsarbejde. Imidlertid ligger det jo i Sagens Natur, at det for Landets Rodfrugtdyrkning er tilstrækkelig, naar blot nogle faa af Landets Dygtigheder paa Forædlingsomraadet tager fat paa Avlscenterarbejderne, af Brugsfrøavlere er det derimod nødven-

dig, at der er mange, for at der af den ene aller bedste Avlscenter Stamme kan avles tilstrækkelig Frø til at dække Landets Forbrug. Stammeforsøgene har saaledes bidraget til at give Frøavlens mere faste Former og har i det hele taget været en virksom Spore til Frøavlens Fremme.

Selv endnu i Slutningen af forrige Aarhundrede var det kun undtagelsesvis, at Roedyrkerne havde den rette Forstaaelse af Stammens Betydning, man købte sit Roefrø hos den nærmeste Købmand, og det billigste Frø blev foretrukket. Nu derimod spørger den fremskredne Roedyrker ikke om Frøets Pris, han ved, at Roer og Roer er ikke det samme, og betaler derfor gjerne en højere Pris, naar der kan ydes Sikkerhed for, at Frøet er af en god Stamme. Hermed er Udviklingen paa Frøavlens Omraade gaet Haand i Haand, og da det er Roedyrkeren, der først og fremmest høster Frugten af Arbejdet for Forøgelsen af Stammernes Ydeevne, vil sikkert ogsaa Brugsfrøet af de forbedrede Stammer i Fremtiden vise sig letsælger og til gode Priser.

Til Slutning skal der kun gives en kort Oversigt over, hvad der fra Institutioners og Statens Side er gjort for Rodfrugtdyrkningens Fremme. Foreningen for indenlandsk Frøavl, som blev stiftet 1876 og fra 1880 antog Navnet Forening til Kulturplanternes Forbedring, lod i 1876 afholde den første Rodfrugtudstilling her i Landet, og i de nærmest paafølgende Aar blev denne efterfulgt af flere andre. Endvidere iværksatte Foreningen ret omfattende Dyrkningsforsøg med Rodfrugter fra 1886 til 1893. I 1885 foranledigede Foreningen udgivet en Bog paa ca. 80 Sider „Om Frøavl af Foderroer“, der foruden Anvisning til Frøavl tillige giver en indgaaende Vejledning til Dyrkning af Rodfrugter. Tillige lod Foreningen i Firserne afholde Foredrag om Rodfrugtfrøavl og foranledigede, at ældre Frøavlere rejste rundt til forskellige begyndende Frøavlere for at yde disse Vejledning. Det af Foreningen udgivne Tidsskrift „Om Landbrugets Kulturplanter“ har foruden Beretninger om Rodfrugtforsøgene tillige indeholdt en Mængde Artikler vedrørende Rodfrugtdyrkning. Tillige har Foreningen Fortjeneste af, at det var paa dens Initiativ, Forsøgslaboratoriet paabegyndte sine Fodringsforsøg til Undersøgelse af Roetørstoffets Foderværdi. Af det kgl. danske Landhusholdningsselskab blev i 1892 udgivet en af Datiden meget paa-skønnet Bog: Om Rodfrugtdyrkning af *Erhard Frederiksen*. Dernæst har samme Selskab i Firserne givet Understøttelse til Roelærlinge, og fra 1902 er denne Virksomhedsgren genoptaget, idet der ydes Rejseunderstøttelse til jydsk Roelærlinge for at deltage i Rensningsarbejdet paa lolland-falsterske sukkerroedyrkende Gaarde. Paa Lyngby Forsøgsstation har der af Statskonsulent *K. Hansen* i indeværende Sommer været foranstaltet et Kursus i Pasning af Roer, og da det vandt stærk Tilslutning, vil det ventelig blive gentaget ad Aare. Af adskillige Landboforeninger har der i flere Aar været foretaget Præmiering af velholdte Roemarken. Fra Statens Side har der været givet stadig stigende Bevillinger til Rodfrugtforsøgsvirksomheden. For Finansaaret 19⁰⁵/₀₆ er der hertil bevilget 8500 Kr. foruden Bevillingen til de faste Forsøgsstationers Rodfrugtforsøg.

Danmarks Høststatistik viser, at Indtægten pr. Td. Ld. af det samlede dyrkede Areal var i

1875—78:	104	Kroner
1885—87:	89	—
1894—96:	92	—
1904:	111	—

Man er altsaa nu naaet op til at have en endnu større Indtægt pr. Td. Ld. end i de gyldne Aar 1875—78 med deres høje Kornpriser, og bevislig er det væsentligst Rodfrugtdyrkningen, man har at takke derfor. Høstudbyttet af Danmarks Rodfrugtmarker var i 18^{75/78} kun 6 Mill. Tdr., men er i 1904 steget til 75 Mill. Tdr., og i samme Tidsrum er Høstudbyttet af Landets Kornmarker steget fra 20 til 24 Mill. Tdr., af Landets Græsmarker fra 2 til 3 Mill. Læs Hø. Man ser altsaa, at direkte har den tiltagende Rodfrugtdyrkning gavnet ved den uhyre Forøgelse af Roedbyttet, men ogsaa indirekte har Rodfrugtdyrkningen virket, idet den stærke Roefodring har medført en forøget Gødningsproduktion, og den rigeligere Tilførsel af Staldgødning har haft til Følge, at baade Kornmarker og Græsmarker har givet større Udbytte. Naar Landbrugets Rentabilitet, hvad Høstudbyttet angaar, stiller sig saa gunstigt i 1904 som aldrig før, er det altsaa først og fremmest Foderroedyrkningen, dette skyldes.





PROTEKTOR: HS. KGL. HØJH. KRONPRINSEN
REDIGERET AF JOHANNES MADSEN
III. BIND: DANMARKS LANDBRUG



I. DEL. XII. KAPITEL
OM
SUKKEROEDYRKNINGEN

AF

GODSEJER C. MOESGAARD KJELDSEN



TITELKOBBER EFTER KONG FREDERIK DEN
FJERDES UDGAVE AF KONGELOVEN 1700.



I. SUKKERROENS HISTORIE I DANMARK.



SUKKERROEN (*Beta vulgaris saccharifera*) hører til Slægten Bede, Salturternes Familie.

Under Kontinentalspærringen i Begyndelsen af forrige Aarhundrede vanskeliggjordes Indførsel af Rørsukker fra Tropene. Man søgte derfor i Evropa at fremskaffe Sukker ad anden Vej. Runkelroen blev Grundlaget for det følgende Arbejde. Dens Forædling lykkedes forholdsvis hurtigt. Den Fabrikationsroe, som blev mest indbringende, var den hvide schlesiske Sukkerroe. Overalt paa Fastlandet anlagdes efterhaanden Sukkerfabriker — ogsaa i Danmark anlagde man en Fabrik paa Langeland, men de lokale Forhold hindrede Kulturens Trivsel herhjemme paa dette Tidspunkt. Først omkring 1860, efterat Jorden var bleven drænet og mærglet og de nødvendige Grundforbedringsarbejder udførte i Datidens fremmeligste Avlsbrug, opstod paany Trang til Indførsel af denne i flere Henseender lokkende Afgrøde.

Af private Mænd har næppe nogen arbejdet med saa utrættelig Energi for Sukkerroedyrkningsens Udbredelse som afdøde *Erhard Frederiksen*. Som ung Mand studerede han Dyrkningsvilkaarene i Tyskland og i Begyndelsen af Halvfjerdserne paabegyndte han i Forening med to af sine Brødre Anlægget af Sukkerfabriken „Lolland“ ved Holeby Station. I Sommeren 1873 dyrkedes Roer til Fabriken, som først kunde tages i Brug i Januar 1874. Uagtet Erhard Frederiksen gennem Tale og Skrift samt ved at føre sine Teorier ud i Praksis paa sin Gaard „Nøbøllegaard“ søgte at vinde Landbrugernes Tilslutning til Sukkerroedyrkningsen, mislykkedes Foretagendet for ham. Efter faa Aars Arbejde maatte han lade Fabriken overgaa til et Konsortium, som i 1880 atter solgte den til de danske Sukkerfabriker.

Samtidig med Brødrene Frederiksens Arbejde for Sukkerroedyrkningsens Indførelse her i Landet rejstes en Bevægelse af Landbrugets Mænd andre Steder i Landet, specielt

af Godsejer *Ingerslev*, Lehnbaron *Reedtz-Thott* og Kammerherre *Sehested-Juul* m. flere. Paa deres Opfordring tog *C. F. Tietgen* Sagen i sin Haand. Han købte først Landets to største Raffinaderier og stiftede paa dette Grundlag den 20de April 1872 Aktieselskabet „De danske Sukkerfabriker“. Formaalet skulde være det dobbelte at indføre Sukkerroekulturen i Landbruget og tillige skabe en betydningsfuld Industri, hvorved Landet fremtidig vilde kunne tilfredsstille eget Sukkerforbrug. For at knytte Landbruget saa nær som muligt til den nye Industri søgte Tietgen ved Udarbejdelse af Aktiebeløbets Tegningsvilkaar (5 Mill. Kr.) at hæfte Dyrkningsforpligtelse til en særskilt Serie paa 1 Mill. Kr. Denne Series Aktiebeløb skulde saa først indbetales ved Afdrag i Betalingen for de aarligt leverede Sukkerroer. Alt var saaledes lagt vel til Rette, men der fremkom dog ikke fra noget Sted i Landet saa stort Tilbud om Dyrkning, at det kunde berettige Aktieselskabet til Anlæg af en Fabrik. Raffinaderiforretningen blev saaledes foreløbig Selskabets eneste Virksomhed og den forblev i lange Tider Grundlaget for dets Arbejde.



TIETGEN.

Man lod sig imidlertid ikke skræmme, men velkendt som man var med Landmændenes Konservatisme, især naar det gjaldt tekniske og industrielle Fremskridt, lod man i de to følgende Sommere foretage forskellige Dyrkningsforsøg med Sukkerroer omkring i Landet. Fyen syntes at give de bedste Resultater og ved et dygtigt Arbejde af Etatsraad *Petersen*, Odense, lykkedes det at faa tegnet et mindre Areal (350 Td. Ld.) til Dyrkning af Sukkerroer i Sommeren 1873. Man skred da i November 1872 til Anlæg af det første Sukkerkogereri i Danmark. Fabriken blev indrettet paa Oparbejdelse af Roer fra ca. 1000 Td. Ld. Den arbejdede i det første Femaar under trange og vanskelige Kaar, navnlig fordi Tilslutningen fra Landmændenes Side var ringe, dernæst fordi der den 3. Maj 1873 udkom en Lov om Beskatning af indenlandsk Sukker i samme Grad som Kolonialsukker, og endelig fordi Fabrikationsomkostningerne var urimelig store pr. Ctn. Roer.

	Forarbejdet aarlig i Gennemsnit	Udvunden ⌘ Sukker pr. Ctn.	Udvunden ⌘ Melasse pr. Ctn.	Udgift pr. Ctn. i Fabrik.
1873—78 . .	108,487 Ctn. Roer	6,16	3,89	101,78 Øre.

I 1877 ændredes noget paa det uretfærdige Beskatningsgrundlag, og det satte Liv i Arbejdet paa Fyen, hvor Tilslutningen senere har været regelmæssig fremadskridende, ligesom Driftsudgifterne i Fabriken er faldne meget betydeligt:

	Forarbejdet aarlig i Gennemsnit	Udvunden ⌘ Sukker pr. Ctn.	Udvunden ⌘ Melasse pr. Ctn.	Udgift pr. Ctn. i Fabriken.
1883—88 . .	558,581 Ctn. Roer	9,44	3,40	ca. 40 Øre
1900—04 . .	652,884 —	12,21	3,60	ca. 30 —

Samtidig med at Selskabet i 1880 havde købt Højbygaard Sukkerfabrik (Fabriken „Lolland“ fik dette Navn) fremkom der Forespørgsel fra forskellige Egne af Landet, om Aktieselskabet vilde anlægge Fabrik. I 1881 byggedes Centralfabriken i Nakskov med tilhørende Safftstationer. I 1883 anlagdes ligeledes en Fabrik i Assens og en i Stege. Med

Roer til Forsyning af endnu en Fabrik mente man da at kunne tilfredsstille Landets Sukkerforbrug. Fra Slagelse og Nykøbing F. fremlagdes Liste over tegnede Arealer. Man valgte Nykøbing. Anlægget hindredes imidlertid, dels fordi Konferentsraad *Tesdorpf* samtidigt havde stillet sig i Spidsen for en Bevægelse hos Landbrugerne gaaende ud paa Oprettelsen af en Andelsfabrik og dels fordi Sukkerprisen samme Aar begyndte at falde i en foruroligende Grad.

Ligesom Brødrene Frederiksen i Halvfjerdserne kun vandt ringe Forstaaelse for Sukkerroekulturens Betydning hos Landbrugerne paa Lolland, og ligesom de danske Sukkerfabriker i flere Aar maatte arbejde med et for lille Roereal til Fabriken i Odense, saaledes viste det sig ogsaa yderst vanskeligt at samle tilstrækkeligt Areal til en Andelsfabrik i Nykøbing. Der udstedtes 3500 Andele à 300 Kr., men kun ca. Halvdelen blev afsat med de dertil knyttede Dyrkningsforpligtelser. Resten maatte efterhaanden sælges som en Slags Aktier uden Forpligtelser. Det varede dog ikke længe før ogsaa den Fabrik fik Areal nok — henimod 4000 Td. Ld., men ca. Halvdelen leveres som Køberoer, navnlig fra Ikke-Andelshavere.

Efter flere Aars Arbejde af de ledende Mænd i Maribo og Omegn, specielt Bankdirektør *Kjær*, formaaede man i 1896 at danne et Aktieselskab, som byggede en stor i alle Maader tidssvarende Fabrik, der kunde modtage Roer til Forarbejdning i Efteraaret 1897. Et Aar senere solgtes Fabriken til de danske Sukkerfabriker, som saaledes ejer 6 Fabriker, hvortil dyrkes ca. 23,000 Td. Ld. med Sukkerroer.

Heri Landet skulde nu normalt høstes 120 Mill. ₤ Sukker, efter det Areal — 27000 Td. Ld. — som dyrkes med Sukkerroer, og ifølge det Gennemsnitsudbytte, som vindes pr. Td. Ld. og pr. Ctn. Roer. Da Forbruget er ca. 150 Mill. ₤ (1904 148 Mill. hvoraf 15 Mill. ₤ Kolonialsukker), saa har Sukkerroekulturens Udbredelse ikke kunnet vinde frem i samme Grad som Sukkerforbrugets Stigning. Her er Plads for en Fabrik til. Det synes i Øjeblikket, at det Røre, som viste sig i 1904—05 til Fordel for Anlæg af Andelsfabriker, skal resultere i, at de danske Sukkerfabriker anlægger en Fabrik i Slagelseegnen i den nærmeste Fremtid.





II. SUKKERROENS DYRKNINGSVILKAAR OG RENTABILITET.

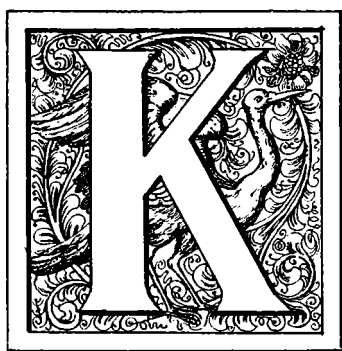

LIMAET er den Faktor, som man i Agerbruget er mest afhængig af, og overfor hvis skadelige Indflydelse man staar mest magtesløs. Naar Talen er om Dyrkning af en Kulturplante som Sukkerroen, der er højt forædlet og kræver en lang Voksetid samt passende Varme- og Fugtighedsforhold, saa træder Klimaets direkte Indgreb frem paa haandgribelig Maade. Hvor man maatte ønske at indføre Sukkerroekulturen, maa man først gennem lagttagelser paa meteorologisk Institut og praktiske, helst fleraarige Forsøg under de paagældende

Lokaliteter overbevise sig om, at en *sildig Nattefrost* om Foraaret (1° C) og en *tidlig Nattefrost* om Efteraaret (3° C) ikke ret ofte vil indtræde i vedkommende Egn, thi derved kan de forventede Fordele ved Sukkerroen let vendes til Tab. Forskellen i saa Henseende er ret betydelig for Møen, Falster, Sydlolland og tildels Sydfyn i Sammenligning med Vestfyn, Syddjylland, Nord- og Midtsjælland. Som Gennemsnit af fjorten Aar henholdsvis $\frac{9}{4}$ imod $\frac{13}{4}$ og $\frac{22}{11}$ imod $\frac{9}{11}$. Da Danmark ligger paa den nordligste Grænse for lønnende Sukkerroedyrkning spiller det ogsaa en væsentlig Rolle, at man paa de sydlige Øer har $0,6^{\circ}$ højere Sommervarme end i det øvrige Land. Nedbørsforholdene her i Landet er i nær Overensstemmelse med Sukkerroens Krav, der navnlig tilfredsstilles ved en ikke for fugtig, varm Forsommer og en fugtig, helst varm Eftersommer.

Jordbund. Boniteten kan ikke være for lerholdig, naar Jorden blot er bragt i Kultur. Sukkerroen fordrer en god Vandafledning, dyb Bearbejdning og Renhed for Kvikrod. Ogsaa mildere, muldrige Jorder ere gunstige, stærk humusrige og dyndagtige Jorder kan benyttes med Fordel, men kræver megen Omhu under Bearbejdningen og Planternes Pleje; lettere Jorder duer ikke.

Gødning. Den forædlede Sukkerroe, hvormed der nu arbejdes, kan taale al Slags Gødning, som ikke indeholder Plantegift. Sandsynligvis vil Kalkning blive nødvendig mange Steder. Forsøg hermed anstilles. Staldgødning er ypperlig og burde altid benyttes, da det er ad den Vej, man faar størst Betaling for sine Næringsstoffer i denne Gødning. Den kan udbringes og nedpløjes efter Høst, hvis man har Tid. I Almindelighed maa den

køres ud i Frostvej om Vinteren, og den kan da nedpløjes om Foraaret. Nedbringelse med Harver kan ogsaa være tilfredsstillende, men saa maa man have brugt Avner eller Tørvejord som Strømateriale i Staldene. Sammen med Staldgødning bør anvendes 1 à 200 ⊗ Chilisalpeter pr. Td. Land. Kan man ikke staldgøde, skal man bruge 3 à 400 ⊗ 18 % holdig Superfosfat, 3 à 400 ⊗ Chilisalpeter og undtagelsesvis Kaligødning. Hvorvidt denne tiltrænges maa undersøges ved lokale Markforsøg i det enkelte Tilfælde.

Saaning og Pleje under Væksten. Jorden pløjes grundigt om Efteraaret i den Dybde som Pløjelaget har. Hvis der gødes med Staldgødning og Madjorden ikke er saa dyb, som man ønsker, kan man uden Risiko pløje en lille Tomme dybere en à to Gange i hver Rotation. Foraarsarbejdet udføres sædvanlig ved to Overgange med Svenskharve eller andet dybtgaaende Redskab samt ved en flittig Brug af Letharve og Tromle. Naar Jorden saaledes er vel tilberedt som Havejord, skal den forud for Saamaskinen have en Overgang af en Ukrudtsharve eller anden let Harve og derpaa en svær Tromle. Ønsker man at pløje om Foraaret af Hensyn til Gødningens Nedfældning eller Tidslernes Udryddelse, saa maa der ikke pløjes for dybt, Jorden maa være bekvem og den skal lukkes med Letharve og Tromle straks eller faa Timer efter Pløjningen. Udbringelse af Superfosfat sker ved Foraarets Begyndelse. Den skal nedfældes med de dyberegaaende Redskaber, medens Chilisalpeter først maa saas forud for sidste Letharvning.

Roefrøets Saaning sker altid paa flad Jord med 14—18" Afstand mellem Rækkerne — almindelig 18" — og 25—33 ⊗ Frø pr. Td. Land. Efter Saaning tromles Jorden en Gang i Saareningen og en Gang tværs paa samme. I Marker med megen Agerkaal vil det være fordelagtigt at ødelægge første Grøde deraf ved en forsigtig Brug af Ukrudsharven paatværs af Rækkerne. Radrenseren, af hvilke *Christoffersens*, *Holeby*, ubetinget er den bedste, skal i Gang, saa snart Frøet er spiret og Rækkerne træder tydeligt frem. Den maa første Gang gaa flere Tommer dybt. Ofte er det formaalstjenligt at lade en Tromle komme nogle Timer bagefter for igen at fasttrykke Jorden om Planterne. En Roemark bør have 4—6 gode Behandlinger med Radrenseren inden Bladene helt skjuler Jorden. Udtyndingen sker saa tidligt som muligt i en Afstand af 11". I blæsende, stærkt tørrende Vejre er det klogt at lade en Glattromle gaa lige bagefter Udtyndingsmandskabet. Anden og tredje Hakning foretages med korte Mellemløb, saa Ukrudtet aldrig kommer saa vidt, at det trykker Planterne under Væksten. I Høsttiden eller straks efter bør man igen efterse Roemarken og trække Ukrudtet op med Haanden.

Sukkerroens Massetilvækst sker i de sidste tre Maaneder. I gunstige Aar og paa velplejede gødningskraftige Marker kan Tilvæksten pr. Uge i September Maaned gaa op til 50 Ctn. pr. Td. Land. Normalt er Tilvæksten 20—30 Ctn.

Sygdomsangreb af ødelæggende Art er Sukkerroen undertiden udsat for. Rodbrand, Nematoder og Oldenborrelarver er de farligste. Mindre skadelig er Angreb af forskellige Sommerfuglelarver. De bedste Midler imod disse Sygdomme er af hidtil kendte: en stærk Gødningskraft, omhyggelig Pleje og gunstige fysiske Vækstbetingelser.

Optagning og Transport. Det ret besværlige Optagningsarbejde maa endnu udføres med Haandkraft. Undertiden løsnes Jorden om de fastsiddende og dybtgaaende Roer med en dertil indrettet Roeløfter til Hestekraft, men sædvanlig foregaar Optagningen ved Hjælp af en togrenet Haandgaffel. Roerne lægges i regelmæssige Rækker med Toppen

til samme Side; naar Jorden er tørret, følger Bladenes Afhugning med Kniv og sluttelig kastes de i store Bunker, som rummer Roerne fra ca. 20 Rækker.

De sammenkastede Roer maa straks dækkes med Blade, dels og særlig for at forhindre Vandfordampning og dermed Vægttab og dels for at beskytte dem imod indtrædende Nattefrost. Paa de mindre Gaarde maa man køre Roerne sammen med Hest og Vogn; paa de større har man ofte transportable Roespor, hvorved Arbejdet lettes betydeligt, idet Sporene lægges ind paa Marken imellem to Rækker Roebunker. Naar Sporvognen er læsset, føres den ved Hestekraft fra Marksporet ind paa det fastliggende Spor og kan saaledes transporteres direkte til Fabriken uden Omlæsning. En saadan er derimod nødvendig, hvor man leverer Roerne paa Jernbanen.

Roer, som køres af Marken med Heste og Vogn, skal sjældent fragtes paa Landevej mere end 2 à 4000 Alen til Roebanernes Læssepladser, til Jernbanestation eller direkte til Fabriken. I sidste Fald hænder det dog, at man ser sin Fordel ved at køre indtil $\frac{3}{4}$ Mil, da man derved sparer Transportudgifter paa fremmed Materiel.

Fragten paa de smalsporede Roebaner, der som et Næt omspænder de sukkerroedyrkende Egne og delvis tilfredsstiller hver Mands Krav om en Jærnbane til sin Dør, er ret betydelig, nemlig 4 à 6 Øre pr. Ctn. renvaskede Roer. Affaldet, som udgør 50—60 % af Roernes Vægt leveres gratis tilbage, hvorimod Jord over 8 % belastes med fuld Fragttakst.

Roeoptagningen begynder sædvanlig i Slutningen af September Maaned, der leveres saa regelmæssig fra Marken til henimod 20de November. Inden 15de Novbr. skal Roerne være optagne, den Del, som ikke er leveret til nævnte Tid, skal nedkules. Dette sker ved Sammenkørsel i Batterier paa flad Jord i to Alens Højde og i et ubegrændset Omfang. Batteriet dækkes med Halm, Tang eller Roerblade foroven, med Jord paa Siderne. Omkring Midten af December Maaned vil Kampagnen sædvanligvis være forbi. De nedkulede Roer betales med en Ekstrapris af 3 Øre pr. Ctn., der betragtes som Vederlag for Tab ved Roernes Svind under Opbevaringen og for de med Kulningen forbundne Udgifter. Denne Pris er imidlertid meget for lav; den var ogsaa i tidligere Tid 6 Øre pr. Ctn.

Sukkerroeffaldet bestaar af de Roeskiver, som bliver tilbage, efterat Diffusionsprocessen i Fabriken er afsluttet. Den raa Masse har næppe nogen stor Foderværdi, medens den i gæret Tilstand er ret værdifuld. Affaldet indeholder Roernes samlede kvælstofholdige Stoffer og en Del Kulhydrater, som begge ved Gæringen bliver *lettere fordøjelig*. Afvigte Vinter foretoges Fodringsforsøg over Affaldets Næringsværdi som Foder til Malkekvæg. Resultatet er endnu ikke offentliggjort. At dømme efter Erfaringen og nogle tidligere Forsøg har det gærede Affald den Værdi, som man ifølge dets kemiske Sammensætning maatte formode. Gæret Affald indeholder 0,8—0,9 % kvælstofholdige Stoffer og 9—10 % Kulhydrater. Det er henholdsvis ca. 25 % højere og ca. 25 % lavere end i Runkelroen. Da Fordøjelighedsgraden er omtrent ens, vil gæret Affald have en Værdi af 42—48 Øre pr. Ctn. i Sammenligning med Roetørstof til 5 Øre pr. \mathfrak{C} . Under Gæringen svinder Affaldet ca. 33 % i Vægt. 1 Ctn. frisk Affald vil herefter have en Værdi af 28—32 Øre pr. Ctn., naar det om Efteraaret leveres fra Fabriken. Affaldet opbevares i Kuler i Jorden, ca. 2 Alen dybe. Det dækkes med 6—8" Jord, om Vinteren i Frostvejr endnu mere Dækmateriale, da det ikke taaler Frost.

Roerbladene kan med Forsigtighed bruges som Foder om Efteraaret. En bedre

Anvendelse er dog Nedkuling lagvis sammen med Affaldet. De Roebblade, som ikke bruges til Foder, maa spredes godt paa Marken og nedpløjes.

Forædlingsarbejdet med Sukkerroen er bleven ført med usvækket Energi. Be-
stræbelserne har stadig taget Sigte paa at opnaa en højere Sukkerprocent med Bibeholdelse
af Stammens Evne til at give et stort Masseudbytte. Ogsaa her i Landet er Arbejdet
bleven udført med store Omkostninger af de danske Sukkerfabriker under kyndig og om-
sorgsfuld Ledelse af *Erhard Frederiksen*. Uagtet E. F. i sine sidste 10—12 Leveaar
arbejdede energisk paa en tilfredsstillende Løsning af denne Opgave, saa man sig dog
tvunget af Omstændighederne, og en stærk Uvilje hos Roedyrkerne overfor vor hjemme-
forædlede Roestamme, nødt til at opgive Dyrkningen og dermed Forædlingsarbejdet i 1902.
Man vendte tilbage til de tyske Stammer, som havde samme Sukkerrigdom og en *utvivl-*
somt større Evne til at give Masse. I Løbet af de sidste 25 Aar er Sukkerroens Indhold
af Sukker steget saa stærkt, at man nu her i Landet udvinder 12—13 p. 100 Sukker af et
Centner Roer imod tidligere 6—7 p. 100 . En medvirkende Aarsag er de tekniske Fremskridt
i Fabriksdriften. Det synes dog erfaringsmæssig bekræftet, at det ikke har været muligt
at skaffe et saa højt Procentindhold af Sukker i Roen uden paa Bekostning af dens Evne
til at give Masseudbytte.

I Seksaaret 1892—97 var Gennemsnitshøsten i Danmark 370 Ctn. pr. Td. Land.
I det følgende Seksaar 1898—1903 var det 325 Ctn.

Sukkerroedyrkningens Rentabilitet.

Udgift pr. Td. Land (kalkulatorisk i Henhold til Regnskaber):

Hestekraft (heri Gødnings- kørsel)	Folkehold (heri Arbejdet ved Gødningskørsel)	Frø	Kunstgødning	Ialt
20 Dage à 2 Kr. = 40 Kr.	40 Dage à 2,50 = 100 Kr.	30 p. 100 à 33 Øre = 9 Kr.	200 p. 100 Chili = 20 Kr. 200 p. 100 Superfosfat = 6 Kr.	175 Kr.

Indtægt pr. Td. Land (beregnet efter Gennemsnit af de sidste 7 Aar (97—03)):

$$\left. \begin{array}{l} 325 \text{ Ctn. Roer à } 72^*) \text{ Øre} = 234,00 \text{ Kr.} \\ 170 \text{ Ctn. Affald à } 30 \text{ Øre} = 51,00 \text{ Kr.} \end{array} \right\} 285,00 \text{ Kr.}$$

Af indirekte Fordele er man tilbøjelig til at fremhæve det gode Sædskifte, som det bliver muligt at gennemføre ved Hjælp af Sukkerroer. Dette var tidligere i højere Grad berettiget end nu. Med de Kulturplanter, som staar til dansk Landbrugs Raadighed, kan man overalt indføre et godt og lønnende Sædskifte, saa man maa i dette Tilfælde som i ethvert andet økonomisk Foretagende regne *alene* med de egentlige og direkte Fordele, som de fremgaar af Tabellen for Udgift og Indtægt sammenlignet med et tilsvarende Udbytte af andre Afgrøder og deres Udbringelsespris pr. Arealenhed. Det er derfor betimeligt og klogt, om danske Sukkerroedyrkere gradvis forbereder sig paa at kunne afløse en Del af Sukkerroe-Arealet med Luzerne og Runkelroer. Bliver Konkurrencen paa Verdens-

*) I den sidst afsluttede Kontraktperiode, i hvilken Roedyrkerne modtog som Betalingsrest for Raa-
varen 25 p. 100 af Fabrikernes Overskud, var Gennemsnitsprisen 72 Øre pr. Ctn. Roer.

markedet igen tilspidset eller bliver vor Toldbeskyttelse i nævneværdig Grad beskaaret, saa vil Fordelen ved Sukkerroedyrkningen reduceres saa meget, at den ikke vil kunne staa Maal med den forøgede Indtægt af de nævnte Afgrøder, hvor disse kan omsættes fordelagtigt. Forberedelserne til eventuelle Ændringer uden øjeblikkelig store Driftstab gælder saaledes ikke alene Forandringer i Sædskiftet, men i højere Grad Anlæg af større Stalde og Anskaffelse af første Klasses Malkekvæg, samt Sukkerroedyrkernes Indøvelse i en lige-saa mesterlig Brug og Fodring af Malkekvæget som i deres hidtidige havemæssige Benyttelse og Pleje af Roemarkerne.





III. SUKKERROENS BETALING.



ERDENSMARKEDSPRISEN er bestemmende for den Pris, der bydes danske Sukkerroedyrkere for deres Raavare. Gennemsnitsnoteringen i London i Maanederne Septbr.—Decbr. afgiver Basis for den Skala, hvorefter der betales. Ved en Notering af 11 sh. faar man 69 Øre for et Centner Roer, deraf udvindes 12—13 R Sukker, som saaledes har en Markedsværdi af 125 Øre. For hver fulde 3 d., hvormed Noteringen stiger eller falder, betales henholdsvis en Øre mere eller mindre pr. Ctn. Roer. Man vil herefter kunne opstille Beregninger, der

viser, at Raavaren — Sukkerroen — ikke betales med dens virkelige Værdi efter den anførte Skala.

Indhold af Sukker var tidligere Grundlaget for Betaling til den enkelte Roedyrker. Man har fra Fabrikens Side nægtet at opretholde denne Prisberegning, fordi man finder Sukkerbestemmelsen ved Polarisation altfor upaalidelig, og fordi man fordrer for sin Part Andel i den Fordel, som Sukkerprocentens Stigning i Roen byder. Roedyrkerne mener, som Sælger af Raavaren, med større Ret at have Krav paa den fulde Værdiforøgelse, som Forædlingsarbejdet fremskaffer. Under de sidst afsluttede Forhandlinger om denne Sag i 1904 lod Roedyrkerne sig tilfredsstille med Bestemmelsen om 50 % Andel i de danske Sukkerfabrikers Overskud, hvilken forhen kun var 25 %.

Baade i Henhold til Verdensmarkedsprisen og Sukkerroens stadig smaat stigende Indhold af Sukker ser det da ud til, at Roedyrkerne faar en for lav Pris for Raaproduktet. De danske Sukkerfabriker var ikke at bevæge til at give højere Grundpris, thi Direktionen og Bestyrelsen ønskede en nøje Sæmmenslutning med Roedyrkerne, og den kunde kun opnaas ved at give begge Parter *delvis* fælles Interesser. Dette lykkes i afbleget Form, derved at Roedyrkerne bydes 50 % af Aktieselskabets Nettooverskud, efter at Aktiekapitalen (10 Mill. Kr.) er forrentet med 5 %. I det Roedyrkerne saaledes — uden at indskyde Kapital — faar Ret til den halve Fortjeneste, som Aktieselskabet har som: Fabriks-herre, Sukkerraffinadør og Handelsmand — skulde den for lave Grundtakst blive løftet saa højt ved nævnte Andel, at man faar fuld Dækning for Raavarens Handelsværdi paa

Verdensmarkedet plus dens forøgede Værdi i Danmark, hvor Toldbeskyttelsen andrager $\frac{3}{4}$ Øre pr. ⊘ Raasukker (Toldafgiften for indført Raasukker er 3 Øre pr. ⊘ , for indenlandsk $2\frac{1}{4}$). Beskyttelsen bliver dog reduceret meget betydeligt, idet der til Sukkerets Fremstilling i Fabriken maa bruges saa mange toldpligtige Varer, at en større Del af de $\frac{3}{4}$ Øre paa den Maade erlægges i Told, hvorved Beskyttelsen delvis forsvinder. Paa det raffinerede Sukker er en Beskyttelse af praktisk Værdi for Industrien.

De sukkerproducerende Lande i Evropa, som har sluttet sig til Bestemmelserne i Brüsseler-Konventionen om Toldbeskyttelse for Sukker, har for Tiden en højere Beskyttelse af 1,₂₃ Øre pr. ⊘ for deres Raasukker end i Danmark, og en lavere Beskyttelse af 1,₂₇ Øre pr. ⊘ for raffineret Sukker end her i Landet.

Saafernt nævnte Forudsætning, at Roedyrkernes højere Andel i Fabrikernes Driftsoverskud kan højne Grundprisen i tilfredsstillende Grad, vil vise sig holdbar i Praksis, hvad der er al Grund til at formode, saa maa det hævdes, at Betalingsspørgsmaalet er løst meget heldigt for begge Parter. Som Forholdene har udviklet sig her i Landet, og som de nu ligger, kan Roedyrkerne ikke med Rette stille Krav om højere Pris end den, der tilkommer ham som Raavareproducent.

Udsigterne for dansk Sukkerindustri er i Øjeblikket lyse for saavel Raavareproducenten som for den Industrivende og dermed for -- Arbejderen og Kapitalen. Naar Forholdene i mange Aar har været slette for Roedyrkeren, skyldes det Roens aftagende Evne til at give et højt Centnerudbytte samtidig med faldende Konjunkturer, der yderligere forværredes ved de evropæiske Fastlandes Eksportpræmier, thi disse førte med sig, at de vedkommende Lande kunde sælge Sukker til Eksport ligesaa meget under Produktionsprisen som Præmiens Beløb androg uden at tabe Penge paa Forretningen. Denne Konkurrence var i flere Aar skæbnesvanger for vor Industri, idet de eksportpræmierede Lande af den Grund havde en uovervindelig Konkurrenceevne, som end mere skærpedes for hvert Aar ved den Omstændighed, at de forøgede deres Arealer med Sukkerroer paa kunstig Vis, saa Overproduktionen tiltog til Skade for alle -- England undtagen.

Efter den Regulering i Produktionen, som er bleven en naturlig Følge af Brüsseler-Konventionens Beslutning om Afskaffelse af Eksportpræmiesystemet og Begrænsning af Toldbeskyttelsen, har Danmark genvundet sine gunstige Betingelser for Udvikling af Sukkerroedyrkingen under de nugældende Beskatningsforhold.

Da Roedyrkerne endvidere, ved de 50 % Tantieme i de nye Kontrakter med de danske *Sukkerfabriker*, er blevene delagtige i Fordelene ved det højere Sukkerindhold i den forædlede Roe, samt Avancen paa selve Sukkerfabrikationen, i det raffinerede Sukkers Toldbeskyttelse og i Fabrikernes betydelige Handelsomsætning — tør man tro, at den fremtidige Pris vil blive 5—15 Øre højere pr. Ctn. Roer end i den foregaaende 7-Aars Kontraktperiode.







PROTEKTOR: HS. KGL. HØJH. KRONPRINSEN
REDIGERET AF JOHANNES MADSEN
III. BIND: DANMARKS LANDBRUG



I. DEL. XIII. KAPITEL
—
OM LANDBRUGSREDSKABER
OG MASKINER

AF

ANTON CHRISTENSEN
ASSISTENT VED DEN KGL. VETERINÆR- OG LANDBOHØJSKOLE



TITELKOBBER EFTER KONG FREDERIK DEN
FJERDES UDGAVE AF KONGELOVEN 1709.



JORDBEHANDLINGSREDSKABER.

PLOVEN.



PARSOMME og til Dels usikre er de Oplysninger, man har om de ældste egentlige Landbrugsredskaber, der næsten udelukkende var forfærdigede af Træ. I Tidernes Løb raadner dette jo bort, og derfor er der kun ganske enkelte Fund, der kan give et nogenlunde paalideligt Billede af Oldtidens Agerdykningsredskaber; Vaaben, Husgeraad og Smykker af Sten, Ben og senere af Metaller har anderledes kunnet holde sig gennem Aartusinder og giver os gode Bidrag til Forstaaelse af Oldtidens Haandfærdighed og Kunstsans.

Sandsynligvis er Kvægavlen i Danmark gaaet forud for den egentlige Agerdykning; Køerne har formodentlig græsset i Skove, paa Sletter og Moser, endnu før der var egentlig Korndyrkning, som kræver Bearbejdning af Jorden.

Der er nogen Grund til at tro, at Danmarks ældste Agerdykere har foretaget en primitiv Behandling af Jorden med krogede, naturlig voksede Træstykker; saadanne har

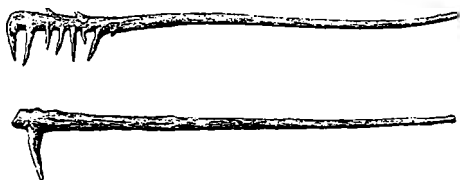

Grenhakke.

til en sen Tid været benyttede ved Opdyrkning af afbrændte Skovarealer i Finland og Sverrig. Den krogede, raat tildannede Gren trukken af Mennesker eller Okser, har i flere gamle Kulturlande været det Redskab, som gik forud for Ploven; maaske har det samme været Tilfældet i Danmark; der er dog her i Landet næppe funden Levninger, som med Sikkerhed tyder derpaa. Den bildende Kunst, der i de

gamle Kulturlande fremstiller det ældste plov lignende Redskab, som en naturvokset Gren, har her i Skandinavien først i Broncealderen paa Helleristninger anskueliggjort den gamle Plov som et — i Sammenligning med ovennævnte — ret udviklet Redskab, der var sammensat af de to Hoveddele Aasen og Styret.

I oldnordisk Musæum findes et velbevaret Eksemplar af en saadan Plov; dens Alder kan vanskelig angives; Museumsdirektør, Dr. phil. S. Müller formoder, at den stammer fra Broncealderen eller den ældre Jernalder.

Ploven, der i 1884 er funden i en Mose ved Døstrup, har en meget lang Aas, som bagtil er krummet og afrundet; Styret er kort og opretstaaende, og er i et Taphul ført gennem Aasen; det nederste Parti er sværere og danner Plovhovedet. Langs med og foran Styrets nederste Del ligger en Stang, som er tilspidset i begge Ender; den har taget af for Slid paa selve Plovhovedet og tillige sammen med Kiler i Taphullet gjort Tjeneste ved Reguleringen af Plovens Stilling. Døstrup-Ploven afviger betydeligt fra de andre her fra Landet velkendte gamle Typer, Krogen og Hjulploven, hvor det firkantede Plovlegeme med Sule og Løb i Reglen er til Stede. I sin

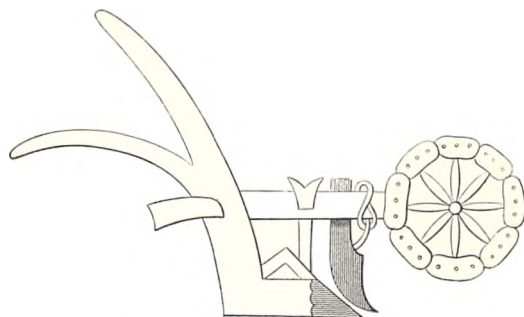

Gammel angelsachsisk Plov.

Simpelhed er Døstrup-Ploven et fornuftigt formet Redskab, der maaske kunde gøre det samme Arbejde som Krogen, og den er jo betydelig lettere at fremstille end denne; det maa jo erindres, at de Redskaber, man havde til Forarbejdning af Træet, var meget primitive.

Paa Døstrup-Ploven findes ikke Spor af Jernbeslag eller andet Metal. Der vides intet med Sikkerhed om hvorvidt en Plov, som den der fandtes i Døstrup, har været dominerende i Landet; det er dog det sandsynligste. Den ligner den Plov, som er fremstillet i en svensk Helleristning fra Bronzealderen, og den ligner de ældre romerske Pløjeredskaber, ligesom den har flere Lighedspunkter med Plove, som endnu benyttes i Indien.

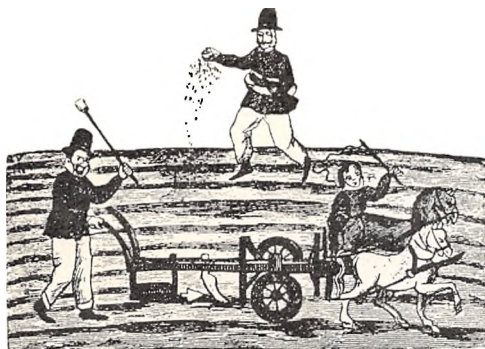

Markarbejde i Middelalderen. Vignet fra Jacob Ulfeldts Jordebog 1584.

Døstrup-Ploven med den tvedelte Form er sandsynligvis gaaet forud for Krogen og Hjulploven, som begge har en 4-sidet Grundform. Gennem Russernes Sacho, den nordtyske Hacke og flere Arter Pløjeredskaber, som endnu bruges i slaviske Lande, kan man dog finde Overgange fra Døstrup-Ploven til Krogen.

Hjulploven og Krogen har samtidig været benyttede i Danmark lige fra det 12. Aarhundrede, — og maaske endnu længere tilbage — til Midten

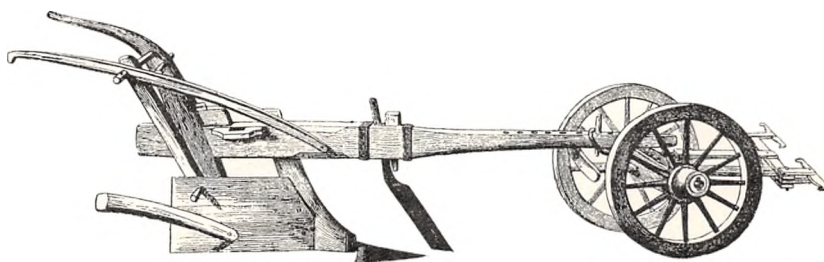

Gammel Hjulplov fra Mors. Originalen findes i Landbohøjskolens Redskabssamling.

af forrige Aarhundrede. Hele Middelalderen igennem var der i Danmark ingen kendelig Fremgang hverken i Agerbruget eller dets Redskaber, og flere af de gamle Hjulplove og Kroge, der endnu opbevares i offentlige Samlinger, kan gælde som Typer paa Pløjningsredskaber, som de har været anvendte gennem hele Middelalderen indtil den nyere Tid.

Efter Høeghs „Anvisning til et velindrettet Jordbrug“ bestod Krogen af en Aas,

hvorpaa der var anbragt en Træsule og et Hoved og paa dette et tveægget 9—10 Tom. bredt Skære, men ingen Muldfjæl. Bagtil var der et Haandtag, og paa Aasen var der i en Træbøjle anbragt en let Tværstang, der gik hen under Hestenes Bug og var fastgjort ved et Reb, der gik op over deres Ryg. Krogen var let at trække, den blev derfor navnlig paa Øerne foretrukken for den tungere Hjulplov. Til Nedkrøjning af Sæden har Krogen navnlig været meget anvendt.



Gammel sjællandsk Krog.

Da Krogen var uden Muldfjæl kunde den selvfølgelig ikke vende Jorden; der kunde kun være Tale om Løsning og Smuldring. Tidspunktet for Hjulplovens Indførelse her i Landet kendes ikke; i Følge et irsk Skrift

kom den i Aaret 1066 med Normannerne til England og den har sandsynligvis været kendt lige saa tidlig i Danmark.

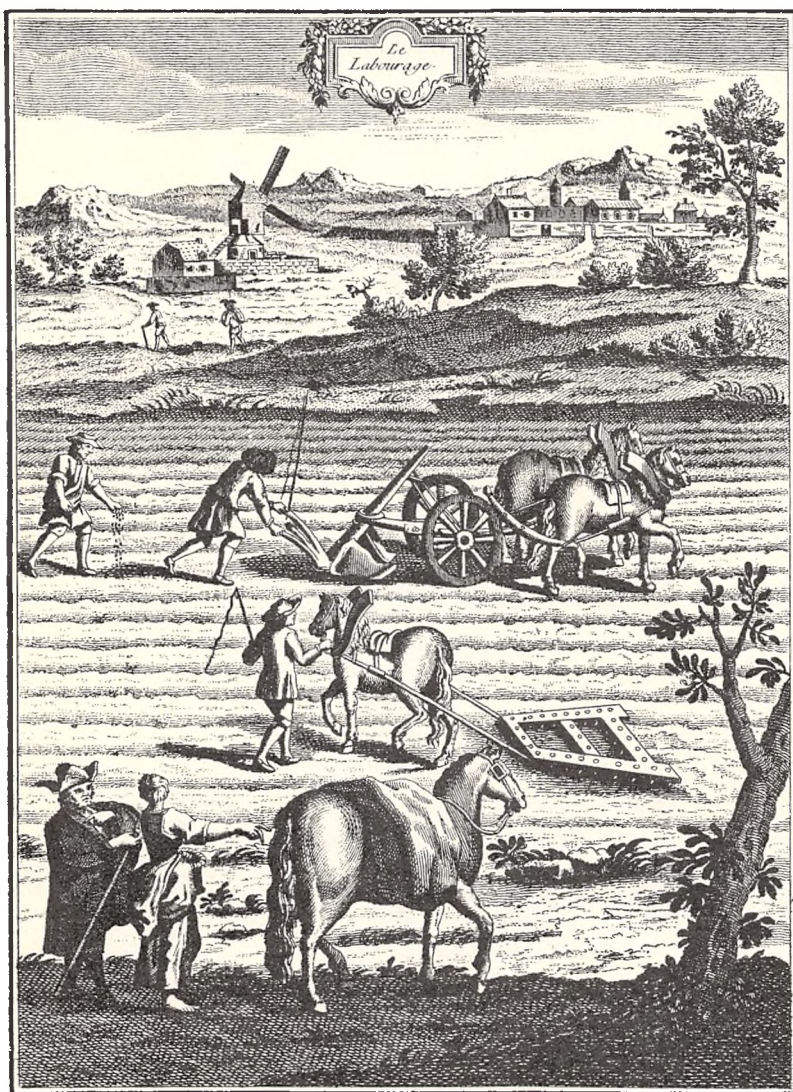

Markarbejde.

(Efter et ældre fransk Landbrugsskrift.)

Den har været mere anvendt end Krogen, og det er sikkert Hjulploven, der har været benyttet ved Pløjning paa Hovmarken. Hjulploven var forsynet med lang Aas, som hvilede paa Hjul, et Langjærn og Skære af Jærn; Muldfjælen var et lige Brædt, der undertiden delvis blev beslaet med Jærnskinner; der var et kort Styr med et bagudrettet Haandtag. Ploven var tung at trække, der blev i Reglen anvendt 4 Heste og hyppig 6 eller 8; det maa dog erindres, at Hestene den Gang var mindre kraftige end Nutidens. Iøvrigt var Hjulploven let at styre. „Brugen af Ploven var et saa uhyre tankeløst Arbejde, at

dens Styrer kunde gaa og falde over sine egne Ben af bare Kedsomhed.“ Til at køre Hestene krævedes en eller to Dreng. Med det lige Brædt, som udgjorde Muldfjælen,

kunde der ikke finde nogen egentlig Vending Sted, kun blev Jorden skudt lidt til Siden; hyppig blev Plovlegemet paa de udsatte Steder forsynet med indslaaede Sten o. lign. for at give et mindre Slid; at Arbejdet blev mangelfuldt udført siger sig selv. De gamle Plove saavel som de fleste andre Agerdyrkningsredskaber blev lavede af Bønderne selv, en gammel angelsaksisk Bestemmelse gik endogsaa ud paa, at ingen maatte køre en Plov, naar han ikke selv kunde forarbejde den og selv sno det Reb, hvormed den blev trukken. Plovene blev noget forskellig formede omkring i Provinserne; de var bekvemmere og lettere i Vestjylland end paa Øerne; Hjulplovene holdt sig ogsaa længere i det vestlige Jylland end paa Øerne; endnu 1843 afholdt Ringkøbing Amts landøkonomiske Selskab Præmiepløjning med Hjulplove.

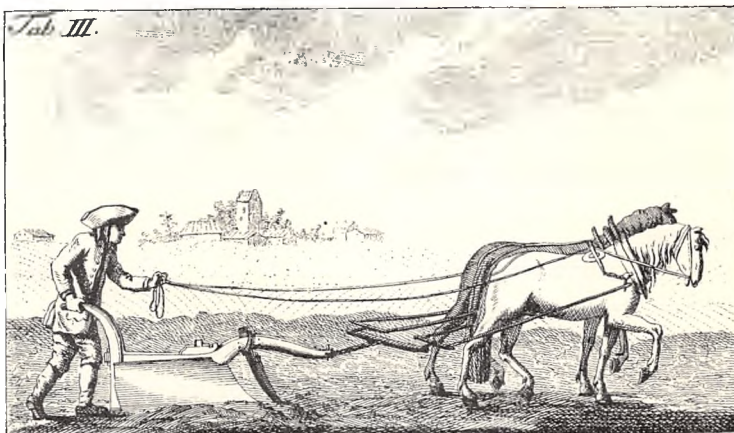

Mønsterpløjning med den Falkensteenske Plov.

Ligesom Ploven her i Landet formedes forskellig af de lokale Forhold og Befolkningens Dygtighed, gennemgik den i de fremskredne Landbrugslande en Del Forandringer. Flandern gik i Spidsen; allerede i Begyndelsen af det 18de Aarhundrede havde den flanderske Plov en Form, der nærmer sig Svingploven; Hjulene var erstattede af en Stylte, som forhindrede for stærk Dybdegaaen; *Muldfjælen var buet* og formet saaledes, at den kunde vende Jorden.

Den flanderske Plov blev Forbilledet for den senere i Tyskland saa almindelige Hohenheimer-Plov. Allerede før 1730 kom den flanderske Plov til England, og den

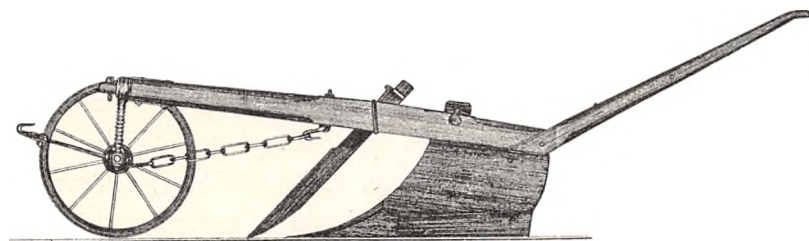

Winstrup's Plov.

har sandsynligvis dannet Grundlaget for de forbedrede Plove, der før Midten af det 18de Aarhundrede konstrueredes af *Rotherham* og senere af Skotten *James Small*, som fremstillede den første Plov med støbt Muldfjæl.

Small var sandsynligvis tillige den første, som rationelt beskrev Plovens Theori; med ham kan man sige, at Svingploven er fremkommen.

Fra England kom Svingploven til Norge, her blev den tillæmpet noget efter Forholdene; særlig god synes en Plov paa Falkenstein ved Tønsberg at være.

Et af Landhusholdningsselskabets første og største Maal var: Svingplovens Indførelse i Danmark; i et Par Menneskealdre med skiftende Præsidenter og øvrige Ledelse arbejdede Selskabet energisk for at naa dette Maal, og det lykkedes tilsidst.

Rygtet om den fortrinlige Falkensteenske Plov naaede selvfølgelig Landhusholdningsselskabet, og Aaret efter Selskabets Stiftelse, blev der fra Falkenstein d. 27. Septbr.

1770 sendt 2 Plove og en Plovmand *Ole Olsen*, som baade kunde pløje med Svingplov og forfærdige Plove.

Den første danske Plovprøve afholdtes d. 18. Oktbr. 1770, som Dommere fungerede Selskabets Vicepræsident Etatsraad *Hübner*, *John Brown*, *Dietrich Beckmann*, *Torkil Baden* og den „lærde“ Bonde *Hans Jensen*, Bjerregaard, Gentofte.

Foruden de 2 falkensteenske Plove, prøvedes en almindelig Hjulplov og en engelsk Plov. Svingploven blev anset for bedre end Hjulploven, og den lette falkensteenske Plov erklæredes for den bedste. I de følgende Aar kom der ved Selskabets Foranstaltning flere Plove fra Falkenstein hertil; der blev i forskellige Egne af Landet afholdt Plovprøver, med de indførte Plove, som derefter uddeltes eller paa billige Betingelser overlodes Bønderne. H. Jensen, Bjerregaard, var den første Bonde, som modtog en Svingplov fra Selskabet.

I Landbrugsskrifter og Aviser for 100 Aar siden findes udførlige og til Dels kritiske Beretninger om Plovprøverne.

Student *Christian Carl Plesner* omtaler i Nordisk Landvæsens- og Landhusholdningsmagazin for Septbr. 1803 et Plovforsøg paa Veterinærskolens Mark, hvor Professor *Wiborg* ledede Prøven; Forfatteren ser med Skepsis baade paa selve Prøvens Værdi og paa de moderne Plove; hans Kritik over Fremgangsmaaden ved Prøven er meget forstandig.

De fleste Landbrugsskribenter fra den Tid er ellers enige om, at fremhæve Svingplovens Fordele; men det gik langsomt med dens Indførelse blandt Bønderne.

I det nordøstlige Sjælland ejedes flere Gaarde af Englændere, som indførte engelske Svingplove paa deres Ejendomme. Paa Kanonstøberiet i Frederiksværk oprettedes allerede

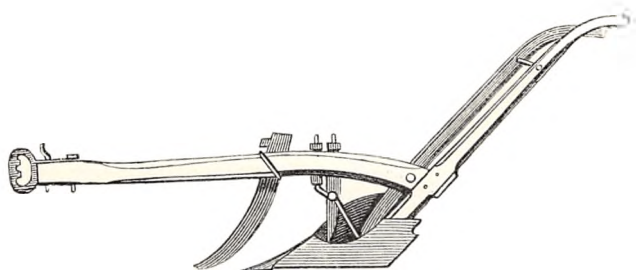

Freeborns Plov.

i Slutningen af det 18. Aarhundrede en særlig Afdeling for Landbrugsredskaber, som under en dygtig Leder, Skotten *Wilson*, fik en Del Indflydelse. Plovene herfra var dog vel dyre og tunge. Af Tærse-, Rense- og Hakkelse-Maskiner blev der paa Frederiksværk fabrikeret en Del, som afsattes hele Landet over.

En Svoger til Erik *Wiborg*, Stutmester

Nielsen, Frederiksborg, var ogsaa virksom for Udbredelsen af gode Landbrugsredskaber. Den mest energiske og dygtigste Forkæmper for Svingploven var dog *Joh. Chr. Drewsen*, Strandmøllen; ikke alene benyttede han selv Svingploven paa sine Gaarde, men han agiterede for dens Udbredelse med den Varme og Ihærdighed der var ham egen. Under Drewsens Ledelse blev der afholdt en større Prøvepløjning paa Strandmøllen d. 12. April 1820. Her prøvedes bl. a. den *Baileyske* Plov, hvoraf en Del blev fremstillet her i Landet, dels paa Strandmøllen, dels hos Stutmester *Nielsen*, Frederiksborg, samt *Winstrups* Plov, der var den første originale, danske Svingplov, hvis Konstruktion var fuldstændig gennemtænkt og bygget paa solide, mekaniske Principper med Hensyntagen til danske Jordbunds- og Landbrugsforhold. *Winstrups* Plov blev derfor ogsaa kaldt den danske Plov; den omtaltes og beskrevs udførlig i „Encyklopaedie der Landwirtschaft“ 1827, den havde lukket Landside og skrueformet Muldfjæl; desuden var den forsynet med en temme-

lig lang, lige Aas og kunde derfor bruges baade med Kærre og uden denne; flere Bønder klagede jo over, at de ikke kunde bruge Ploven uden Hjul; det var derfor Winstrup konstruerede sin saaledes, at den kunde bruges paa begge Maader.

Winstrups Plov var lettere end de engelske, og fik derfor hurtigere Indpas; dette var i endnu stærkere Grad Tilfældet med *Freeborns* Plov, som Landhusholdningsselskabet indførte fra Amerika 1821.

Som Præsident i Landhusholdningsselskabet øvede Drewsen stor Indflydelse paa Svingplovenes Udbredelse; der blev saaledes under hans Ledelse uddelt en Del Plove til Bønderne; endvidere tog han Initiativet til Afholdelse af *Præmieløjningen*, der en Aarrække havde stor Betydning som Opmuntringsmiddel.

Først mod Midten af det 19. Aarhundrede havde Svingploven vundet frem til alle Landets Egne og sejret over de klodsede Hjulplove. I 70—80 Aar havde det kgl. danske Landhusholdningsselskab arbejdet for Sagen.

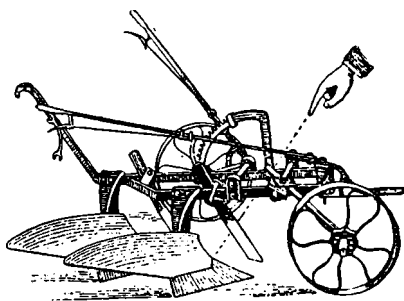

Dobbeltplow.

De første 30—40 Aar af Aarhundredet var en trang Periode for Landmændene, hvor der var ringe Lyst til Nyanskaffelser, men Selskabet og navnlig Drewsen arbejdede utrætteligt.

I Midten af Fyrreerne begyndte man med Afholdelse af Landmandsforsamlinger, Udstillinger og Dyrskuer; her fremvistes ogsaa en Del Svingplove. Det var hovedsagelig Plove af dansk Fabrikat, som benyttedes lige til Firserne. Adskillige Landsbysmede lærte at fremstille Plove, som tilfredsstillede rimelige Fordringer.

I de sidste Snes Aar er der atter indført Plove fra Udlandet; nu kommer de fra Tyskland og Amerika; de tyske Plove er næsten alle af *Rudolph Sacks* Type med Forkærre og Cylindermuldfjæl; over en Million Plove er forfærdigede paa *Sacks* Fabrik i Plagewitz, og nu er der mange Fabrikanter foruden, som leverer Plove af tilsvarende Type.

De amerikanske Plove „Albion“ og „Oliver“ synes de senere Aar at fortrænge de tyske; det er hovedsagelig disse Former, som efterlignes af vore hjemlige Fabrikanter; navnlig har Fraugde-Ploven de senere Aar vunden Fremgang.

Dobbeltplove hører den nyere Tid til; de har ganske vist været omtalte for et Hundrede Aar siden, men de blev praktisk talt ikke anvendte; nu er de ret almindelige og anvendes med Fordel, navnlig paa lettere Jorder, de fleste er af tysk Fabrikat. Dobbeltplove anvendes baade som Kærre- og Ramme-Plove; sidstnævnte er noget lettere at styre. 3—4 furede Plove anvendes til Skrællepløjning i 3—4 Tommers Dybde.

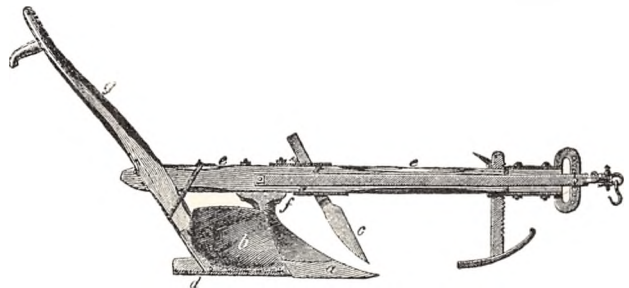

Hohenheimer Plov.

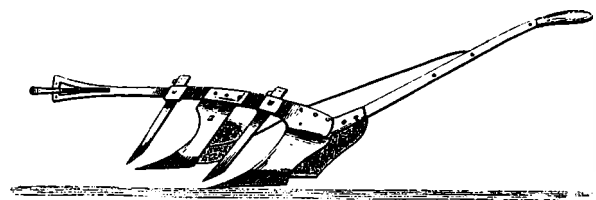

Hans Hansens Reolplow.

Særlige Undergrundsplove anvendes ikke meget. Til Løsning i mindre Dybde er det praktisk at benytte en Dobbeltplow med et Undergrundsskære i Stedet for det forreste Plovlegeme.

For 30—40 Aar siden blev *Reolplove* meget anbefalede; nogen stor Udbredelse fik de dog ikke, og i de senere Aar er de næsten gaaede af Brug. Af danske Reolplove, som i Tredserne og Halvfjerdserne fik en Del Udbredelse, kan nævnes *Hans Hansens*, Agerup ved Næstved.

HARVER.

Pindeharven er den oprindelige og mest primitive *Harve*; den bestaar af nogle sammenbundne Træbulle med Grenstumper eller islaaede Pinde; Redskaber af denne Art opbevares endnu paa Landbrugsmusæet ved Lyngby; de har indtil den nyere Tid været benyttede i Sverrig.

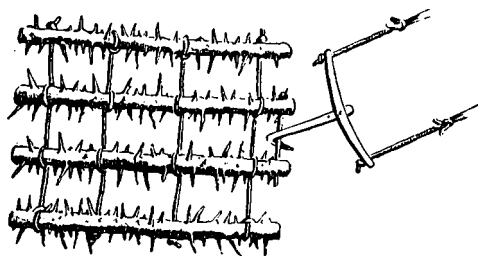

Pindeharve.

Ris- eller Tjørne-Harven er ogsaa et primitivt og gammelt Redskab, men det har dog været benyttet i sidste Halvdel af det 19. Aarh.; Tjørneharven kunde gøre et nogenlunde tilfredsstillende Arbejde ved Findeling og Jævning af en smuldret Jordoverflade eller Dækning af smaat Sædefrø.

Den Harveform, som absolut har været mest almindelig her i Landet, er den saakaldte „danske Harve“, (ogsaa kaldet Ledharven, Foldharven eller Brakharven); den bestaar i Reglen af 2 Led, hver med 3 eller 4 Træbulle, hvori er fastgjort tilspidsede Tænder, i Reglen af Jern; i ældre Tider anvendtes Trætænder. Dansk-Harven var indtil Midten af det 19. Aarh. den eneste Harve paa mange Bøndergaarde; i Forbindelse med Hjulploven og en Trætromle udgjorde den tidligere Tidens eneste Jorddykningsredskaber paa Bøndergaardene.

Dansk-Harvens Virkning var ikke stor; gamle Folk kan fortælle om, at de har været med til at give Jorden 16 Tænder (harvede 16 Gange). Dansk-Harven findes og bruges endnu her i Landet; men dog kun sammen med andre og bedre Harver; det er et ret tarveligt Redskab, hvis Konstruktion ikke tilfredsstiller selv beskedne Fordringer. Paa enkelte Herregaarde indførte man omkring ved Aar 1800

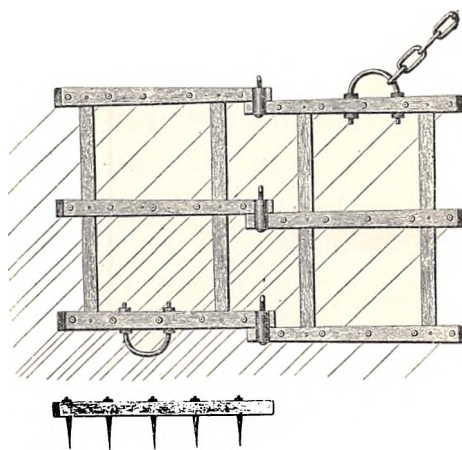

Gammel dansk Harve.

større og mere dybtgaaende Harver; Kammerherre *Juul* paa Taasinge agiterer 1802 stærkt for Ekstirpatorerne; af og til kan man ogsaa i Datidens Landbrugspresse finde andre større Harver anbefalede, men Udbredelsen var ikke stor; først efter 1839, da Forpagter *N. E. Hof-*

man (Bang), Hofmangave, indførte den første Svensk-Harve og fremviste den ved Præmiepløjningen paa Nislevgaard, var Vejen banet for almindelig Indførelse af en ny og bedre Harve ogsaa paa Bøndergaardene.

Den dybere Pløjning, som Svingploven medførte, krævede en dybere Harvning; ved Svensk-Harvens Indførelse bortfaldt Foraarspløjningen til Vaarsæd. De ældre Svensk-Harver havde alle Træbulle; senere lavedes hele Harven af Jærn.

Landbrugspressen fra 1850—70 indeholdt jævnlig Anbefalinger for Rundharven; Proprietær Wiimh skriver, at den og Svensk-Harven er vore bedste Redskaber.

Der var en Tid, man anbefalede stærkt at harve i Kreds med 2—3 Harver efter hverandre; det var noget besværligt; Rundharven kørtes ligefrem; ved et Vægtlod paa den ene Side bragtes selve Harven til at dreje langsomt rundt om Midtpunktet.

Den skotske Harve var ogsaa en Tid meget anbefalet i Landbrugspressen; den var vel konstrueret, og kunde gøre et godt ensartet Arbejde. Skotskharven benyttedes dog hovedsagelig kun paa Herregaardene, Bønderne fandt den for tung.

Polygonharven og Drillharven er særlige Former, som kun har faaet liden Udbredelse og fortjener det heller ikke. Lette Zigzagharver har de fleste Steder nu afløst den gamle danske Harve, hvor der ønskes en mindre dyb Bearbejdning.

De sidste halve Snes Aar er Fjedertandsharven bleven almindelig; at dømme efter Anskaffelsen de sidste Par Aar vil Fjedertandsharven fortrænge Svensk-Harven paa mange Gaarde. Det er ogsaa et

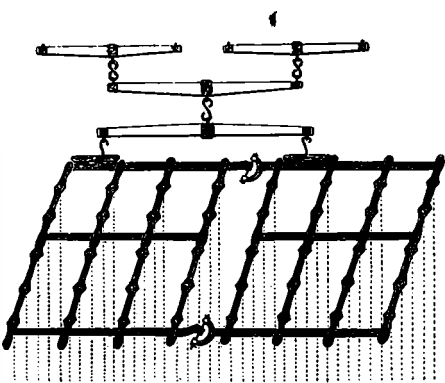

Den skotske Harve.

fortræffeligt Redskab; Skade kun, at de fleste maa indføres; det vil sikkert være en Fremtidsartikel for danske Fabrikanter at slaa ind paa.

Til speciel Behandling som Harvning af Græsjord o. lign. er der i de senere Aar fremkommen Redskaber som Knivharven og Spadeharven, der gør et godt Arbejde, men aldrig kan overflødiggøre de alm. Harver.

Foghs Patentharve er et godt Redskab af dansk Fabrikat, som i en Aarrække har været en Del anvendt; den kan bearbejde Jorden

forholdsvis dybt; hvor dette ønskes i særlig Grad, har man dog mere dybtgaaende Redskaber: Grubbere, der anvendes en Del, navnlig i de sukkerroedyrkende Egne; Grubbere har længe været paa Dagsordenen; der findes i Lyngby Landbrugsmuseum nogle hjemmelavede Grubbere af imponerende Dimensioner; de var sande Hesteplogere og kunde ikke faa synderlig Udbredelse.

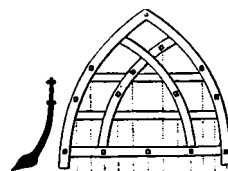

Svenskharven.

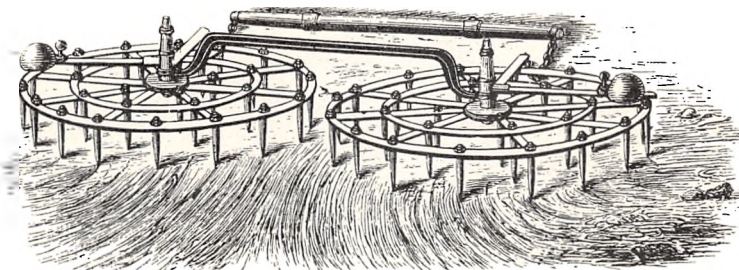

Asby's Rundharve.

I Slutningen af Halvfemserne fremkom *Ukrudtsharven*, som snart har gaaet sin Sejersgang over Landet; de første, som fremkom, havde kun til Formaal at ødelægge

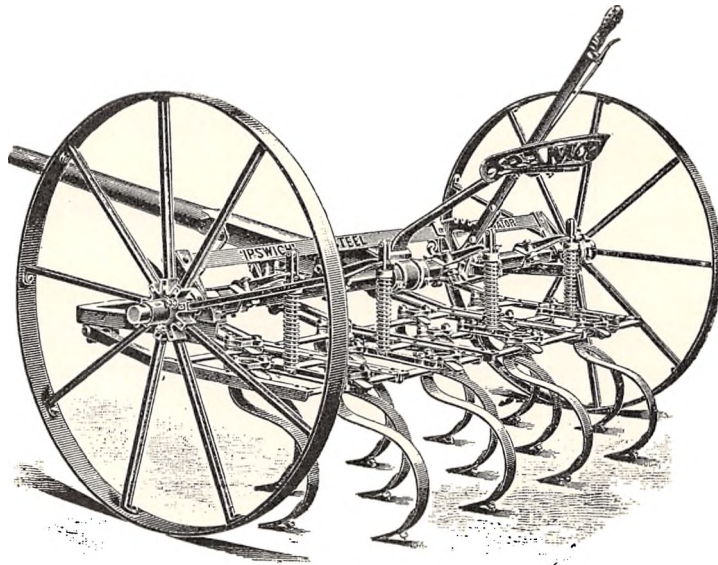

Amerikansk Fjedertandsharve.

Ukrudt som Agerkaal o. lign.; de sidste Par Aar er der tillige fremkommen Rodukrudts-harven, som overskærer Tidsler og Følfod i 3—4 Tommers Dybde.

Anvendelsen af Ukrudtsharve har voldt Ængstelse hos enkelte Landmænd, og dog er det over 100 Aar siden, at Pastor *Lasson* anbefalede at bryde Skorpen paa fugtig tromlet Jord ved at give Jorden en Overharvning, selv efter at Sæden er kommen op

TROMLER.

Landbrugsskrifterne i ældre Tid indeholdt detaillerede Anvisninger til Behandlingen af Træet for at faa en god og varig Tromlestok; den almindelige Bloktromle af Træ, som anvendes endnu, er ikke under-

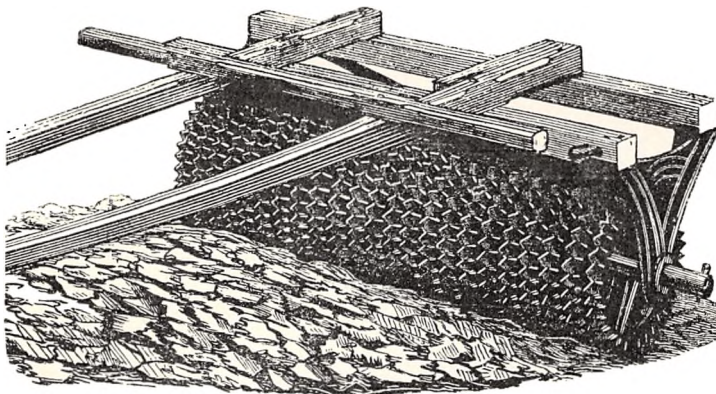

Crosskill's Klumpeknuser.

gaaet synderlig Forandring gennem Tiderne; der er derimod kommen nye Former til; for at faa større Virkning fremstillede man senere Tromler med ujævn Overflade; der blev slaet Trælister eller Jærnstænger paa selve Tromlestokken; større Virkning faas dog ved de særlige *Stangtromler*, de fik dog aldrig stor Udbredelse her i

Landet; derimod har *Ringtromlerne*, de sidste 30 Aar vunden Indpas baade paa smaa og store Gaarde.

Af andre svære Tromler med ujævn Overflade kan nævnes *Cambridge*, som dog ikke anvendes meget.

Crosskills Klumpeknuser eller Tandharven virker godt men er tung og dyr. *Crosskills Klumpeknuser* anses fejlagtig af mange for at være et nyt Redskab; Opfinderen tog Patent paa Klumpeknuseren allerede 1832, og den var tidlig fremvist paa engelske Udstillinger.

Rulleharven er ogsaa en Mellemting mellem Harve og Tromle, den har været benyttet hist og her i Landet, men ikke meget.

DAMPDYRKNINGSREDSKABER.

De Dampdyrkningsapparater, som findes i Danmark, er snart talte; de indskrænker sig til nogle ganske faa Eksemplarer paa Lolland og Falster; i England, Tyskland og Frankrig anvendes Dampdyrkningsapparater paa flere Tusinde Ejendomme.

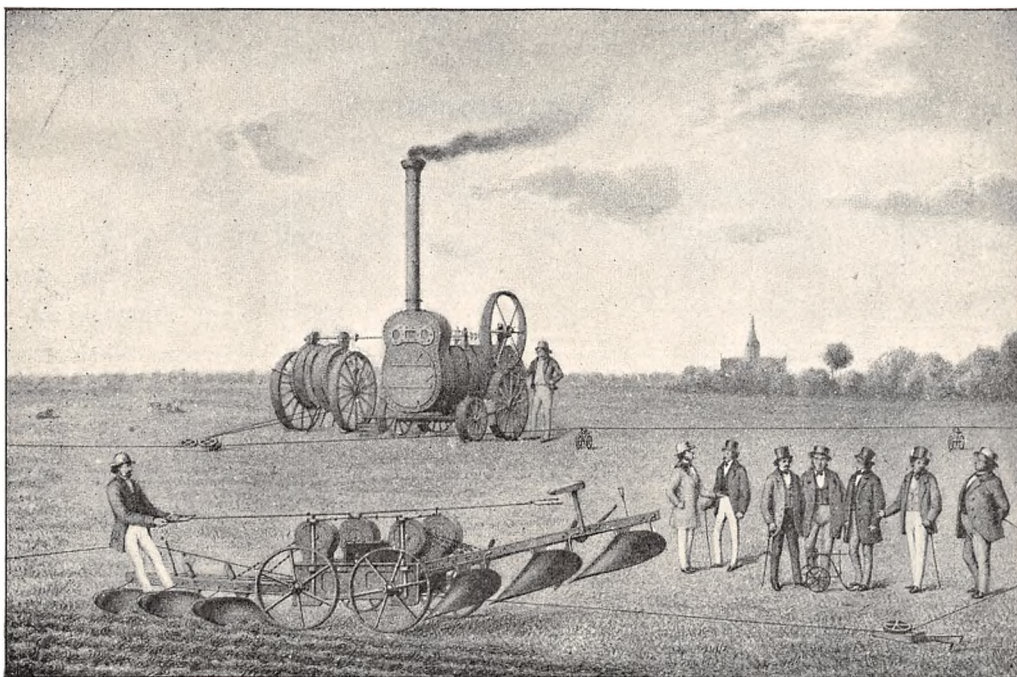

Prøve med Damppløjning paa Nørre Fælle ved København 1869.

Dampmaskinens Opfinder *James Watt* havde straks den Tanke at anvende Dampkraften til Pløjning og sikrede sig 1780 Patent derpaa.

Fleere Opfindere hovedsagelig Englændere syslede nu med Tanken et Par Menneskealdre; *Parker* fremkom 1836 med en Plov, der saavidt vidt vides er den første, som har været i praktisk Brug. Det var dog først efter Landbrugsmøderne i Excester 1850 og i Lincoln 1854 at Dampdyrkingen vandt lidt ud i Praksis. Det engelske Landbrugsselskab

udsatte en Præmie paa 9000 Kr. til den, der kunde konstruere en Dampplow, som bevislig arbejdede billigere end Heste; Præmien udbetaltes 1858 til *John Fowler*, som sammen med *James Howard* har Æren af at have bragt de første praktisk brugbare Dampdyrkningsredskaber paa Markedet.

1866 omtaler den nylig afdøde Forstander *A. la Cour* Damppløjning i et Foredrag i Landhusholdningsselskabet, og man finder i Tredserne Notitser i Bladene om Sagen.

Under Landmandsforsamlingen i København 1869 fremvistes paa Nørre Fælle den første Dampplow i Virksomhed her i Landet; den vakte megen Interesse; Damppløven kunde pløje Fælledens sejge og faste Grønsvær. Den udstillede Dampplow købtes af Etatsraad *Jørgensen*, Sølstedgaard, Lolland; Aaret efter kom en Dampplow til Knuthenborg; 1872 og 1874 kom der atter Dampdyrkningsapparater til Lolland, hvis flade og svære Jord egner sig godt til Dampdyrkning.

De hidtil almindelig anvendte Dampdyrkningsredskaber drives ved et eller to staaende Lokomobiler, som ved lange Tove trækker Redskaberne. Paa Jubilæumsdyrskuet i København 1905 fremviste Firmaet *C. Th. Rom & Co.* en Plow, trukken af en bevægelig Motor; den er betydelig billigere end de ældre Dampdyrkningsredskaber; de er dog endnu langt fra Fuldkommenhed med Hensyn til Soliditet og billigt Arbejde.

SAAMASKINER.

Allerede for flere Hundrede Aar siden har Saamaskinen været anvendt i Kina og Japan, men der savnes dog sikre Oplysninger om disses Indretning; de ældste historiske



Pløtsaaning: Efter Begtrup's Bemærkninger om det engelske Landbrug.

Oplysninger, man har om Saamaskiner her i Evropa, skriver sig fra Midten af det 17. Aarhundrede. *Joseph v. Locatelli* fra Kärnthen fremviste en Saamaskine forbunden med en Plow; den blev paa Kejser *Leopolds* Befaling prøvet af en sagkyndig Kommission, som omtalte den meget rosende.

Locatelli kom siden til Spanien, hvor hans Opfindelse blev beskrevet

; den engelske Gesandt, Jarlen af Sandwich foranledigede, at Maskinen kom til England, hvor forskellige Opfindere derefter tog fat paa at forbedre den. *Jethro Tull* og Præsten *Cook* har bragt det videst. Saaapparatet bestod af en Mængde smaa Skeer eller

Øser, som var fastgjorte i en roterende Aksel; Skesystemet anvendes endnu paa Rad-saamaskinen.

Da Gr. *Begtrup* 1797 rejste i England, var der en Del af Cooks Maskiner i Brug; nogle var endogsaa forbundne med et Radrenseapparat.

Lidt senere optraadte *Thaer* som ivrig Talsmand for Radsaaning i Forbindelse med Rensning mellem Rækkerne; Thaer benyttede Saamaskiner af *Duckets System* eller Børste-systemet. Allerede tidlig var man klar over, at der kunde spares Sædefrø og opnaas andre Fordele ved en ensartet Saaning; enkelte har anbefalet at lægge Sæden i Huller af

regelmæssig Afstand. I Danmark har man tidlig forsøgsvis kombineret Saamaskine med Plov, idet der anbragtes en Saakurv over Ploven; Sæden faldt ned i Furen og blev dækket med

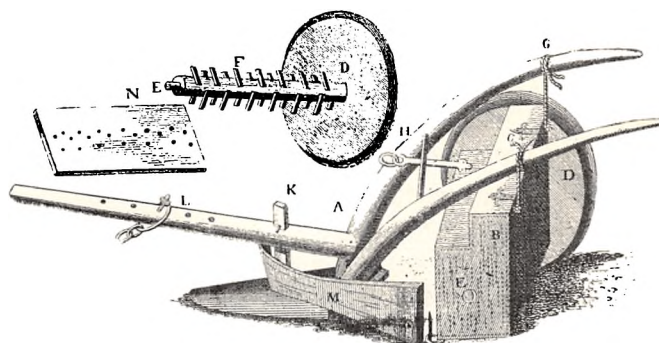

Locatelli's kombinerede Plov og Saamaskine.

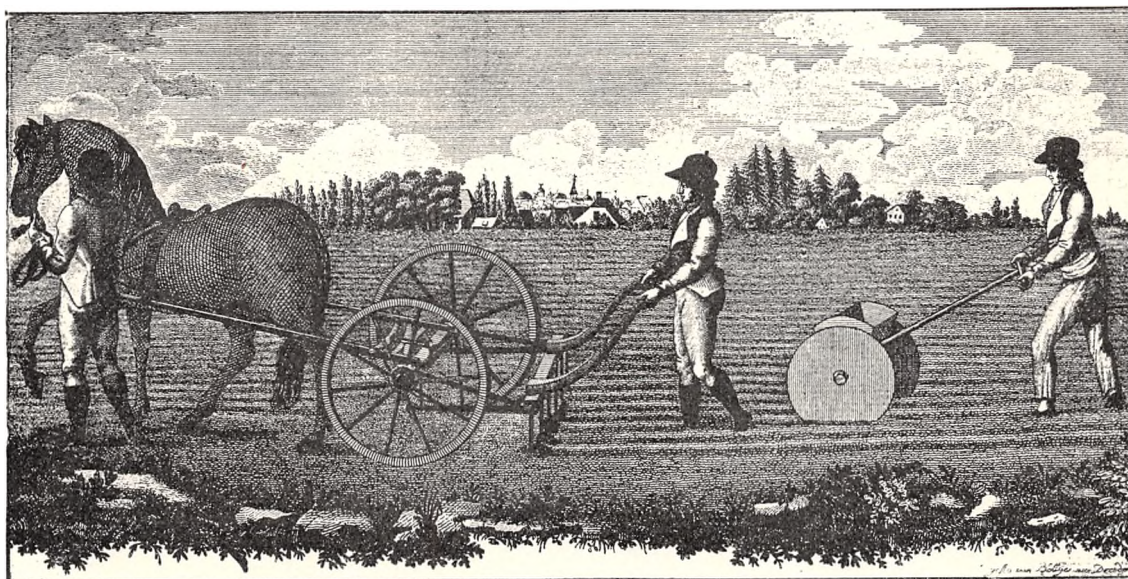

Markarbejde paa Thaer's Gaard ved Celle.

det samme. Paa Tranekjær har man 1811 anvendt Cooks Saamaskine. 1839 kom den skotske Frøsaamaskine over Sverrig til Hofmansgave; Aaret efter indførte Hofman (Bang) tillige den albanske Saamaskine. Først i sidste Halvdel af det 19. Aarhundrede blev Saamaskinen almindelig her i Landet; de første var overvejende til Bredsaaning; der indførtes enkelte fra Skotland, men Flertallet fabrikeredes her i Landet. Den Gunderslevholmske Maskine med Saaapparat efter Cooks System er den ældste danske Saamaskine, som fik videre Udbredelse. Senere fik den saakaldte fynske Saamaskine (Albans System), navnlig ved Hofman (Bangs) Virksomhed, megen Udbredelse navnlig paa Øerne; paa mindre Gaarde i Jylland anvendtes *Wistofts* Maskine.

Ved Landmandsmødet i Odense 1863 fremvistes en tysk Saamaskine (System Turner); den blev Forbilledet for nogle fortræffelige Saamaskiner, som er udgaaet fra *Rasmussen*, Stubbekøbing. Senere er Hillerød-Maskinen kommen til.

Radsaamaskiner, der navnlig her i Landet har faaet Udbredelse i den sidste Fjerdedel af det forløbne Aarhundrede, er næsten udelukkende af fremmed Herkomst og hovedsagelig tyske; i de senere Aar har nogle danske Fabrikker, bl. a. *P. Nielsen*, Hillerød, *Blom*, Skanderborg, o. fl., fremstillet gode Maskiner til Radsaaning.

Af Maskiner til Udstrømning af Kunstgødning er der de senere Aar indført en Del her til Landet. Kunstgødningsspredere — saavel som Radsaamaskiner — vil i Fremtiden blive betydelig mere almindelige, og danske Fabrikker bør vist nok tænke paa at overtage Forsyningen.

Til Fordeling af den flydende Gødning (Ajlen) har man forholdsvis gode Apparater af dansk Fabrikat; den almindelige Udbredelse hører den nyere Tid til, men det er dog snart 100 Aar siden, at en Præst udtænkte et Spredningsapparat, som blev omtalt og afbildet i „Landøkonomiske Tidender“.

RADRENSERE.

I det store og hele er det kun Rodfrugterne, som renses mellem Rækkerne. Skønt flere nu radsaar Sæden, er det med saa ringe Afstand mellem Rækkerne, at Radrensning vanskelig kan foretages. Der er paa mindre Gaarde mest benyttet 1-radede Rensere enten fra Landsbysmeden eller af amerikansk Oprindelse.

I Holeby-Radrenseren har man et fortræffeligt Redskab af dansk Oprindelse, i de senere Aar er „Kejseren“, Skanderborg-Maskinen og endnu flere komne til, ligesom de amerikanske efterlaves og gør god Nytte. Af flerradede Hestehakker har de engelske *Smiths* og *Garretts* været noget anvendte navnlig tidligere. *Garretts* Radrenser fremkom allerede 1840 i en meget fuldkommen Skikkelse; den synes at have været Forbilledet for adskillige moderne Hestehakker.

MEJEMASKINER.

Plinius den ældre, som levede kort efter Christi Fødsel, var den første, som beskrev et Redskab til Mejning af Sæd. 3—400 Aar efter skrev *Palladius* udførlig om samme Emne. Oldtidens Mejemaskine blev navnlig anvendt i Frankrig; den bestod af en Kasse, som fortil havde en Række opadstaaende Tænder, der afrev Aksene, hvorefter disse faldt ned i Kassen, der blev bevæget frem af en Okse, som skød Maskinen foran sig; kun Aksene høstedes, Halmen blev staaende. Nogen stor Udbredelse har denne Maskine næppe haft, men Principet er dog optaget i de amerikanske Aksklippere. Der hengik halvandet Tusinde Aar, inden man begyndte med egentlige Mejemaskiner, som afskar Sæden ved Jorden; Seglet og Leen i forskellige Former har været de vigtigste Høstredskaber lige til Slutningen af det 19. Aarhundrede. Ved de første Forsøg paa at konstruere Mejemaskiner, efterlignede man Leens og Seglets Benyttelse ved at anbringe Knive paa en lodret, roterende Aksel; ingen af disse Maskiner fik dog

praktisk Betydning, men det kneb for Opfinderne at komme bort fra den Tanke, at Meje- arbejdet maatte udføres ved roterende Knive; og lige fra 1789 til ind i det 19. Aarhundrede er der navnlig i Eng- land udtaget flere Pa- tenter paa Maskiner af denne Art; endnu saa sent som i Tredserne har en dansk Mand konstrueret en Meje- maskine efter dette Princip.

Meares og *Salmon* er de første, som tager Patent paa Knive, der bevæger sig frem og til- bage.

Den skotske Præst *Patrick Bell* er den første, der (1826) frem- viser en Mejemaskine,

som faar praktisk Betydning. Trækdyrene gaar bag Maskinen, og Sæden lægges ved et Sejl uden Ende ud til Siden. *Bell's* Maskiner vakte megen Opmærksomhed; de blev i

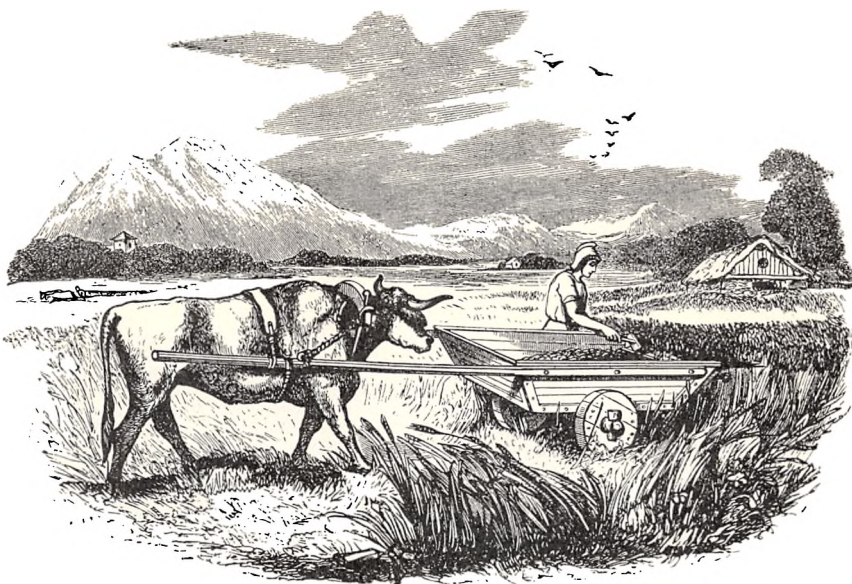

Oldtidens Mejemaskine.

over 20 Aar fabrike- rede i næsten uforan- dret Form hos *Cros- kill* i Beverley.

I Amerika begyndte man nu ogsaa at kon- struere Mejemaskiner; 1831 fremviste *William Manning* i Plainfield den første Maskine med Sidetræk; 2 Aar efter fulgte *Hussey* med en Forbedring; han ind- førte en Platform (Bor- det) og aflagde ved Vippebrædt, ligesom Skæreapparatet forbe-

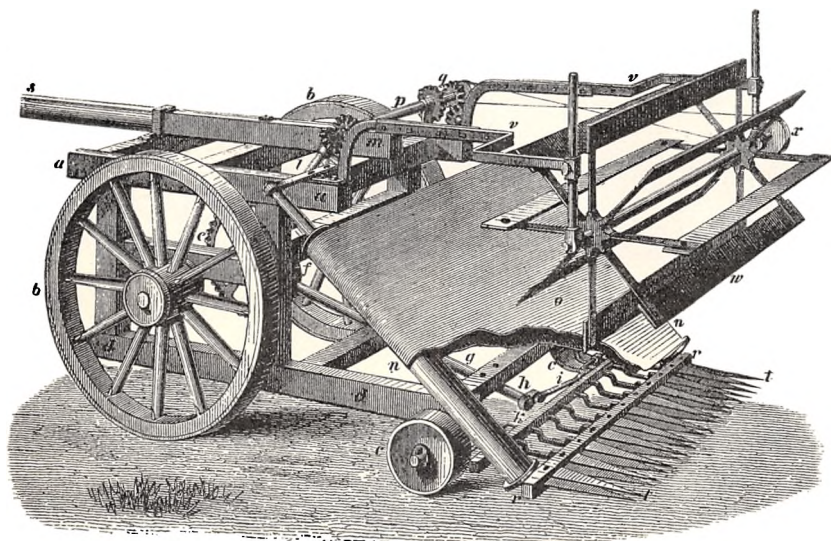

Bell's Mejemaskine

redes. Mere end nogen anden har dog *Mac Cormick* virket ved Forbedring af Meje- maskiner. Paa Verdensudstillingen i London 1851 vakte de amerikanske Mejemaskiner Op- mærksomhed, og først fra den Tid kan man sige, at Mejemaskinen indførtes i Praksis i Evropa. I Amerika var der allerede i Fyrrerne Tusinder i Brug. En af de første ameri- kanske Maskiner, som kom til Evropa, var fra *Mac Cornicks* Fabrik; den blev forskreven

af Hofjægermester *A. W. Bech*, Valdbygaard, og er kommen her til Landet omtrent samtidig med Afholdelsen af Verdensudstillingen i London 1851. Maskinen blev fremvist paa Udstillingen i København 1852. Den arbejdede ikke tilfredsstillende paa Valdbygaard, og opbevares nu i Landbohøjskolens Samling. Samme Sted findes en anden interessant Mejemaskine; det er ogsaa en *M. Cormicker*, men forbedret af *Burgess & Key*; som Aflæggerapparat fungerer 3 Archimedes-Skruer, der fører Sæden ud til Siden; Maskinen kom her til 1862 og det var den første Selvaflægger, der kom til Danmark. Ved den Maskine, som kom til Valdbygaard, maatte Aflægningen udføres af en Mand, som med en Rive førte Sæden negvis ned ad Bordet. Disse Maskiner blev dog meget lidt anvendte her i

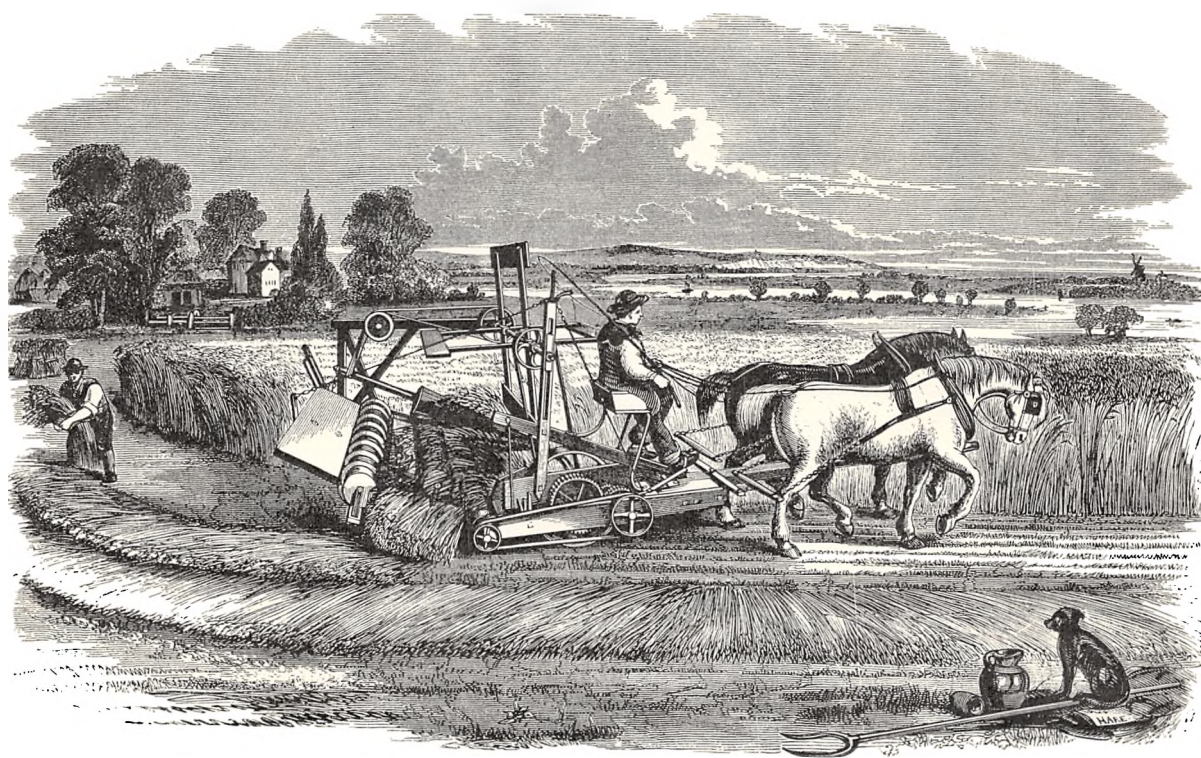

Burgess & Key's Mejemaskine.

Landet. I Udlandet solgtes de i stort Antal, og Mac Cormick havde allerede ved Pariserudstillingens Afholdelse 1867 forfærdiget 78000 Maskiner.

Forskellige andre Systemer blev prøvede her i Landet og deriblandt *Samuelsons* Mejemaskiner, som var enkle i Bygningen; de blev i Tredserne eftergjorte paa Phøenix i Odense, men Fabrikationen hørte snart op. Det var dog først ind i Halvfjerdserne, at Mejemaskinerne fik Udbredelse, dog endnu kun paa større Gaarde; ved en Prøve 1874 paa Benzonsdal blev der udpeget de Former, som maatte kaldes praktiske for vore Forhold; endnu var Maskinerne dog tunge, og først efter 1890 fremkommer lette og gode Maskiner, som vinder ud paa Bøndergaardene i stort Tal. Der er nu Landsbyer, hvor hver Gaard har sin Maskine, og der er Sogne, som en enkelt Sommer har modtaget over 20 Mejemaskiner.

Nu er ogsaa *Selv-Binderne* komne til; de forfærdiges saa godt, at de i staaende Sæd kan udføre et fuldt ud tilfredsstillende Arbejde; for faa Aar siden var det kun paa Herregaardene, man anvendte Selvbindere; nu er den ogsaa indført paa større Bøndergaarde. I de seneste Aar synes Udviklingen at gaa i den Retning, at man anskaffer Selvbindere og Slaamaskiner, som ved en mindre Tilføjelse kan benyttes til Mejning af Sæd. Allerede midt i Halvfjerdsene havde man Slaamaskiner, som gjorde fortrinlig Fyldest, men først i de senere Aar har man lært at forsyne dem med billige Apparater, hvorved de tillige bliver brugelige til Mejning af Sæd.

Alle de benyttede Slaa- og Mejemaskiner indføres; de repræsenterer en betydelig Kapital; da Udbredelsen langtfra har kulmineret, og da Vedligeholdelsen koster meget, er det en betydelig Sum, som aarlig vandrer ud af Landet til Høstmaskiner.

Maskiner til Optagning af Kartofler og Roer anvendes i Udlandet, men de har hidtil vunden lidt Udbredelse her i Landet. En dansk Roeoptagningsmaskine synes dog at vinde Indpas navnlig i Jylland, hvor der dyrkes en Del Kaalroer.

TÆRSKEMASKINER.

I Stedet for Haandtærskning med Plejle eller lignende Redskaber har man flere Steder benyttet Husdyrene; man har ladet Heste løbe frem og tilbage i den udbredte Sæd, hvorved en Del Korn aftraadtes; mere almindelig har det dog været at benytte en riflet Tromle, som med Heste trækkes frem og tilbage. Paa Københavnsøgnen er der indtil vor Tid benyttet den saakaldte Tærskeskub

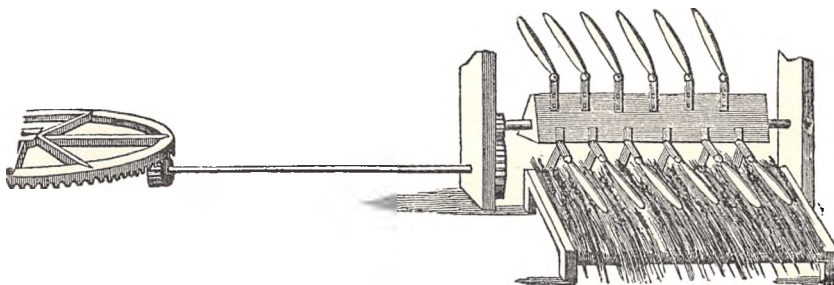

Willoughby's Tærskværk.

∴ en riflet Kegel, som af en Hest, der gaar som i en Hestegang, trækkes hen over Kornet. Tærskeskubben har i sin Virkemaade Lighed med et gammelt Tærskværk, dreven ved Vandkraft, og som vides blev benyttet i første Halvdel af det 18. Aarhundrede.

Ligesom man ved de ældre Konstruktioner af Mejemaskiner søgte at efterligne Arbejdet med Leen eller Seglet, søgte de gamle Opfindere at fremstille Tærskværker, som efterlignede Plejlens Arbejde.

Udgiverne af „Danmarks og Norges oekonomiske Magazin“ udsatte flere *Problemata oeconomica* til Løsning; en af disse lød saaledes: „Kand nogen i tydelig Tegning eller Model forestille en saadan Maskine, som tiener til at aftærsk Kornet i det mindste paa store Avelsgaarde, at 6 à 8 Karles Arbejde derved spares — — —“

Der indkom flere Besvarelser og deriblandt én fra *Didrich Fester* i København; han var oprindelig Frisør og Tjener, men havde matematiske og mekaniske Anlæg; Fester

var „en ganske ustuderet Person“, men af „Naturen var han dannet til noget ædlere end at gaa et Ærende i Byen eller at accomodere en Peruk“, hedder det i Omtalen af hans Opfindelse, som bestod af en Samling Dobbelt-Plejler anbragte paa en fælles Aksel, der drejedes rundt ved Haandsving og fik forøget Fart ved nogle Tandhjul.

Efter tilsvarende Princip byggede Willoughby et Tærskeværk til Hestekraft.

I Landbohøjskolens Samling findes Model af et gammelt Tærskeværk i Forbindelse med en Hestegang; Tærskapparaten er her som i gamle Stampeværker.

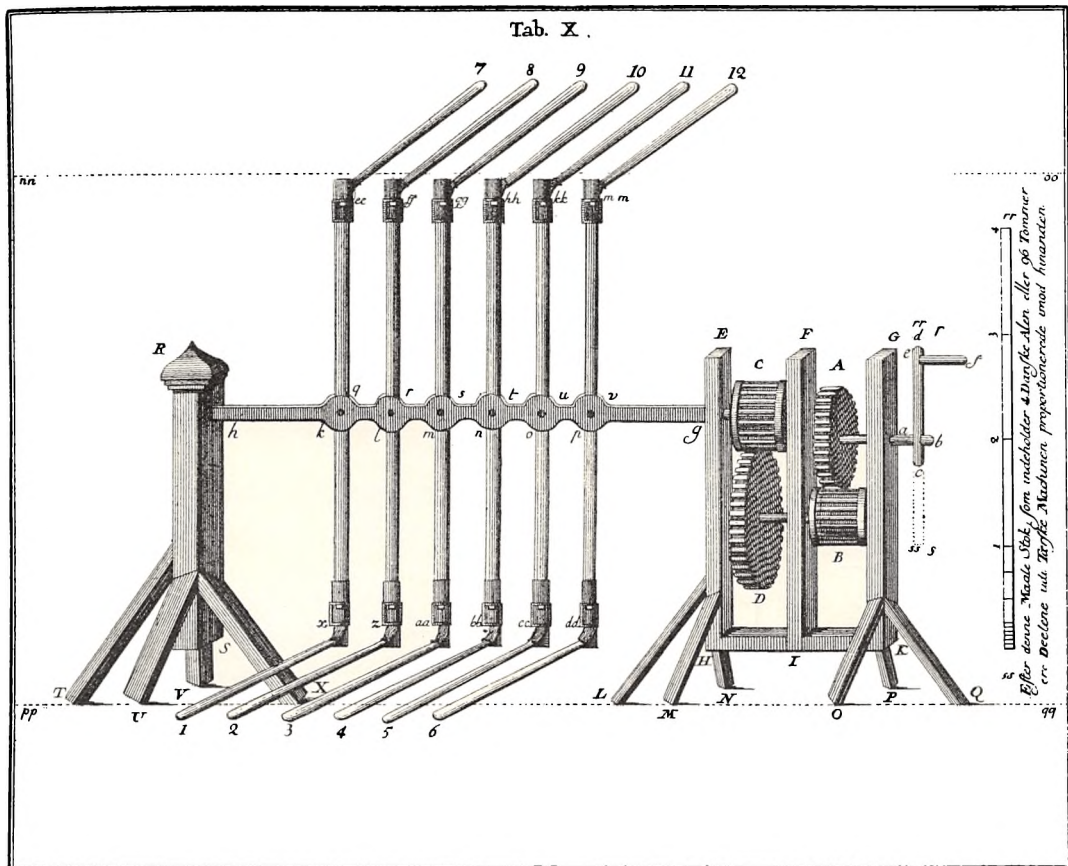

Fester's Tærskemaskine.

A og D Stjernehjul. B og C store Drev. E, F, G, K, I, H Stativ, der bæres af Benene L, M, N, O, P og Q. R. S. Bærestolpe, der hviler paa T, U, V, X; a, b, c, d, e, f Haandsving; k, l, m, n, o, p; q, r, s, t, u, v Plejlstænger med Slaglerne 1, 2, 3 . . . 12; g h Aksel, der bærer Plejlerne.

Det var Skotten *Andrew Meikle*, der 1786 fremviste den første Tærskemaskine hovedsagelig i samme Form, som den endnu bruges.

Aarene 1790—96 gav rige Kornafgrøder, og det kneb paa de store Gaarde med at faa Sæden tærsket; der var derfor Lyst til at prøve de nye Tærskemaskiner, som *Begtrup* betegner som den vigtigste Opfindelse, der er skænket vort Landbrug. *Commerceraad Nordberg* og *Mekanikus Schmith* var de første her i Landet, som byggede Tærskemaskiner; iøvrigt blev der ogsaa benyttet Maskiner fra svenske og skotske Fabrikanter; 1806 var der paa Sjælland 30—40 Maskiner i Brug. Skytten *P. Damsgaard* paa Bjergbygaard i Holbæk Amt fik Landhusholdningsselskabets Sølvmedaille for en Tærskemaskine, som han selv havde bygget.

Paa Frederiksværk Kanonstøberi begyndte man allerede i Slutningen af det 18. Aarhundrede at bygge Tærskemaskiner.

Saavidt det kan skønnes af de gamle Beretninger, var Tærskemaskinerne allerede inden Udgangen af det 18. Aarhundrede saa gode, at de tilfredsstillede ret store Fordringer i Retning af Arbejdsevne; de var imidlertid dyre at anskaffe og kom derfor ikke ud paa Bøndergaardene før efter 1850. Fyrrernes rige Høstafgrøder, Krigen og Kornprisernes Stigning bevirkede, at Tærskemaskinerne udbredtes ogsaa paa mindre Ejendomme. Den første Tærskemaskine kom til Vendsyssel 1848; den indførtes til Nielsminde af Forvalter *Carøe*, senere Proprietær til Skærvad. Fra danske Fabriker — navnlig i Odense — udgik der i Perioden 1850—1875 en stor Mængde Tærskemaskiner, der var godt forarbejdede, og paa mange Gaarde bruges endnu Tærskemaskiner, som er anskaffede for 40—50 Aar siden.

Tærskning ved Dampkraft forsøgte første Gang her i Landet paa Adelsborg 1856; de følgende Aar fremkom der Damptærskværker delvis af dansk Fabrikat.

Fra Ourupgaard foreligger fra midt i Tredserne udførlige Beretninger om Damp-tærskning; paa større Gaarde blev Damptærskningen hurtig almindelig, og flere Gaardejere dannede Interessentskaber og anskaffede et Damp-tærskværk i Forening.

I den sidste halve Snes Aar er der fremkommen en Del selvrensende Tærskværker til Hestekraft; de er næsten alle af dansk Fabrik og gør udmærket Fyldest.

Kastemaskinen fremkom i Slutningen af det 17. Aarhundrede i Nederlandene. Faderen til Tærskemaskinens Opfinder førte 1710 den første Rensemaskine til Skotland, hvor den dog først fik almindelig Udbredelse i Slutningen af det 18. Aarhundrede; nogle kom til Danmark. Her blev Rensemaskinen grundig forbedret af *O. J. Winstrup*; hans Rensemaskiner blev ansete for de bedste, der eksisterede; og de har med ubetydelige Ændringer holdt sig til Nutiden.

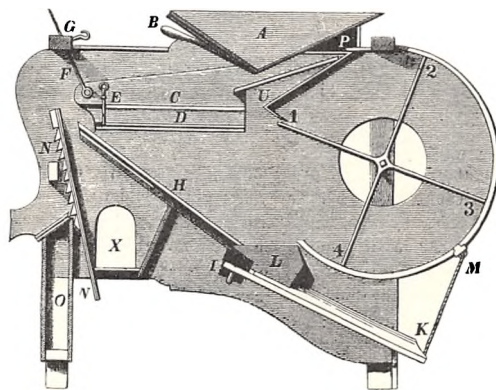

Winstrups Rensemaskine.

HAKKELSEMASKINER.

Ved Indførelsen af Hakkelsemaskinen er Landbruget bleven befriet for et besværligt og trivielt Haandarbejde. Næst efter Tærskemaskinen er det Hakkelsemaskinen, som mest har lettet Vinterarbejdet paa Landet. Den gamle Skærekiste var Tjenestekarlens Plageaand om Søndagen og Vinteraftenerne i vore Forældres og Bedsteforældres Tid.

Den første Hakkelsemaskine fremkom 1794. Opfinderen var en engelsk Gejstlig ved Navn *J. Cook*; hans Maskine var i Princippet som den, der endnu anvendes; en Tid saa det ud til at Cooks Maskine skulde fortrænges. En Mand ved Navn *Naylor* opfandt

1795 en anden Form for en Hakkelsemaskine, der blev fabrikeret af *Salmon*, efter hvem den Art Maskiner endnu har Navn. *Salmons* Hakkelsemaskine har skrueformede Knive paa en stor aaben Valse, som gaar vinkelret paa Halmkassen. En dansk Præst *Wolgand* fra Rørby ved Kallundborg opfandt en Maskine, som efter Beskrivelsen maa være af tilsvarende Princip som den salmonske. *Begtrup* omtaler (1803) meget rosende *Wolgands* Maskine, som han kalder den danske Hakkelsemaskine. Opfinderen fik Landhusholdnings-selskabets store Guldmedaille. Enkelte Maskiner af *Salmons* System kom til Danmark, og nogle blev byggede her. I Lyngby Landbrugsmuseum henstaar en imponerende *Salmons* Hakkelsemaskine, som har været benyttet paa *Nislevgaard* indtil for nogle Aar siden. *J. Cooks*

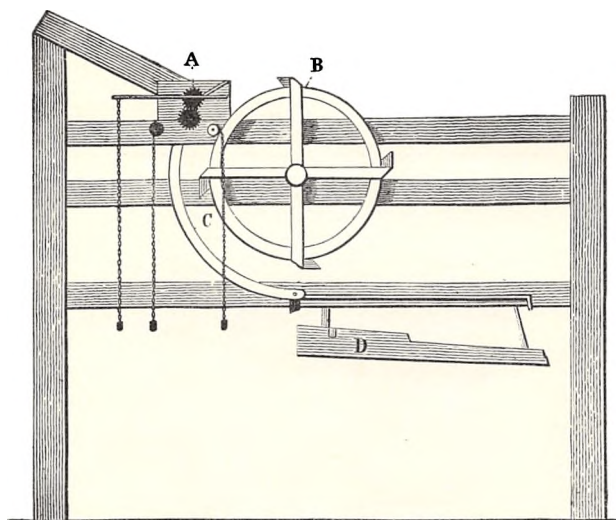

Tværsnit af Meikle's Tærskemaskine.

Anvendelsen af de mange Maskiner i Landbruget har i tidligere Tider fremkaldt Betænkeligheder, idet man mente, at de vilde efterfølges af Arbejdsløshed paa Landet; sikkert er det ogsaa, at Tærskemaskinen har overflødiggjort meget Haandarbejde om Vinteren; der er heller neppe Tvivl om, at disse Maskiner i Tredserne og Halvfjerdserne har skadet Landarbejderne og Husmændene; de saa ogsaa med Uvilje paa disse moderne Indretninger, som tog dem Brødet af Munden.

Nu er Forholdet anderledes; Arbejdsløshed paa Landet er praktisk talt ukendt, og Anskaffelsen af de mange Maskiner selv til mindre Gaarde er netop dikteret af Mangel paa Arbejdskraft.

I det foregaaende er der jævnlig givet Oplysninger om Maskinernes Fabrikationssted, og der er specielt gjort opmærksom paa hvilke Maskiner og Redskaber, der frem-

Konstruktion blev 1801 forbedret af en anden Englænder *Lester*, og det er Maskiner af den Konstruktion, som nu er de almindeligste.

Indførelsen af Hakkelsemaskiner her i Landet gik dog langsomt; endnu 1845 udtalte Dirigenten ved Landmandsmødet i Randers, at det var tvivlsomt, om ikke Hakkelsekisten var fordelagtigere at bruge. Krigen 1848—50 bevirkede, at Hakkelsemaskinerne fik hurtig Udbredelse. Fra danske Fabriker og Værksteder udgik en Mængde Maskiner, der kom ud paa Bøndergaardene, fra 1850—1875; senere har de tillige funden Vej til Parcellister og Husmænd.

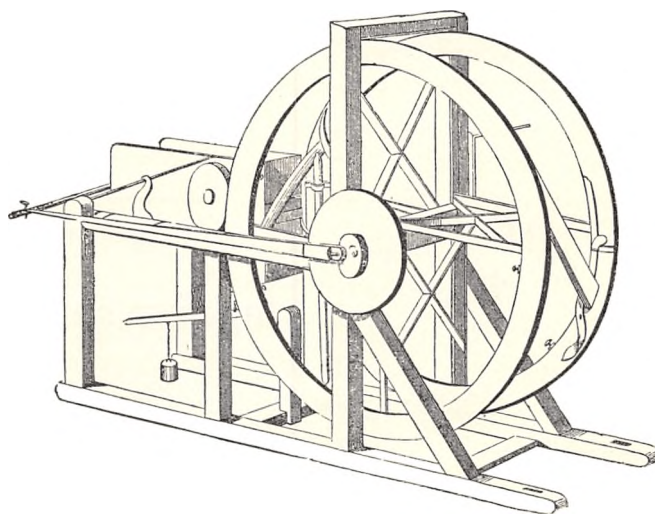

Salmon's Hakkelsemaskine.

stilles her i Landet. I flere Henseender staar vore Fabrikanter fuldt ud paa Højde med Udlandets; paa Mejerimaskinernes Omraade indtager man endogsaa en Førerstilling; selvrensende Tærskværker, Ukrudtsharver, Radrensere og øvrige Roedykningsapparater fra danske Fabrikker er gode; vi synes ogsaa at komme godt med paa Plovfabrikationen; Bredsaamaskinerne er tilfredsstillende; derimod vinder de tyske Radsaamaskiner Fremgang og flere Steder paa Bekostning af danske. Fabrikationen af Mejemaskiner maa man vel overlade til Amerikanerne; derimod burde sikkert danske Fabrikanter erobre Fjeder-tandsharverne. Ved at købe Redskaber hos stedlige Haandværkere har Landmanden naturligvis støttet den hjemlige Industri; derimod har der neppe været taget synderligt Hensyn til Herkomsten, naar Landmændene har købt hos Forhandlerne.

Et bedre Samarbejde mellem Landmænd og Fabrikanter vilde være heldigt. Naar Fabrikationen af Mejeriartikler staar højt her i Landet, skyldes det utvivlsomt et fornuftigt Samarbejde mellem Fabrikanterne og Forbrugerne. Der savnes et saadant gennemført ordnet Samarbejde mellem dansk Landbrug og Industri. Hvor danske Maskiner kan erstatte de udenlandske, bør de foretrækkes; ikke alene ophjælpes derved den indenlandske Industri, men for

Landmanden er der forskellige Lettelser ved Maskinernes Vedligeholdelse og delvise Fornyelse. Der er i Tidernes Løb bragt en uhyre Mængde Maskiner



Medaille fra Landhusholdningsselskabets Redskabsprøver.

og Redskaber paa Markedet; de er ikke alle gode, og mange passer ikke for danske Forhold. Landmændene har navnlig tidligere jævnlig været i Vildrede ved Indkøbet.

De danske Redskabsprøver har i den Retning bidraget meget til at bringe Klarhed. Større Redskabsprøver er siden 1872 afholdte forud for Landmandsforsamlingerne. 1892 nedsatte Landhusholdningsselskabet et særligt Maskinudvalg, som siden den Tid — med Statstilskud — har ledet de offentlige Redskabsprøver. Som særlig virksomme ved disse Prøver maa nævnes afdøde Forpagter *Bokelmann*. Omtrent samtidig med Nedsættelsen af Maskinudvalget blev der udnævnt en Statskonsulent til at give Vejledning vedrørende Landbrugets Redskaber og Maskiner; den første Maskinkonsulent var Cand. polyt. *Dencker*; efter hans Død udnævntes 1898 *C. V. Birk*; Statskonsulenterne har været stærkt benyttede, da de ikke alene giver Vejledning i de egentlige Landbrugsredskaber, men tillige i Mejeri- og Kraft-Maskiner.

Der savnes i høj Grad en Prøvestation, hvor nye og mindre kendte Maskiner kan blive foreløbig undersøgte; paa samme Sted kunde der passende oprettes smaa Kursus for Landsbyhaandværkere, saa de kan faa Vejledning i Reparation af de sammensatte Maskiner.

De danske Redskabs- og Maskin-Prøver har haft overordentlig stor Betydning baade for Landmænd og Fabrikanter; de sidste har været lydhøre og foretaget de Ændringer, Maskinudvalget har foreslaaet; Maskiner og Redskaber, som ved Prøverne har vist sig at være upraktiske er forsvundne fra Markedet. Forhandlere og Fabrikanter, som her

i Landet udbyder Redskaber, kan ikke møde med bedre anbefaling end den, der kan erhverves ved danske Arbejdsprøver.

I det sidste halve Aarhundrede er Benyttelsen af Maskiner bleven overordentlig almindelig; Landbrugets Redskaber og Maskiner repræsenterer Millioner; mærkværdig nok er der ingen Statistik herover; man tæller Husdyrene, endogsaa Høns og Bistader, og der føres nøjagtig Bog over Udførsel og Indførsel; Landbrugsmaskinernes Antal kender man ikke; det vides ikke en Gang, hvor mange der indføres eller hvilken Værdi de repræsenterer.

For 50 Aar siden fandtes i „Meddelelser fra Statistisk Bureau“ en beskrivende Oversigt over Benyttelsen af Agerdyrkningsredskaber. Statistiske og tabellariske Oversigter grundet paa Optælling findes ikke; dette er afgjort et Savn i vor statistisk-økonomiske Litteratur.

Interessant vilde det være, om man kunde følge Udviklingen og sammenholde Maskinernes Udbredelse med Arbejdslønnen paa Landet samt undersøge hvorledes Maskinerne gennem Tiderne anskaffes af mindre og mindre Jordbrugere; Nutidens Husmænd køber nu en Hestegang, som Halvtredsernes Gaardmænd betænkte sig paa.

Fremtidens Statistik burde ogsaa udsondre Landbrugsmaskinerne, saa man kunde holde Rede paa Indførselen; samtidig kunde man ogsaa faa klargjort, hvormeget Landbruget aarlig betaler i Told for Agerdyrkningsredskaberne; det er sikkert flere Gange saa meget som Statens karrige Tilskud til Redskabsprøverne.





PROTEKTOR: HS. KGL. HØJH. KRONPRINSEN
REDIGERET AF JOHANNES MADSEN
III. BIND: DANMARKS LANDBRUG



I. DEL. XIV. KAPITEL

LANDBRUGETS ANDELFORETAGENDER

AF

M. P. BLEM,
Gaardier,
Formand i Andelsudvalget.



TITELKOBBER EFTER KONG FREDERIK DEN
FJERDES UDGAVE AF KONGLOVEN 1790.

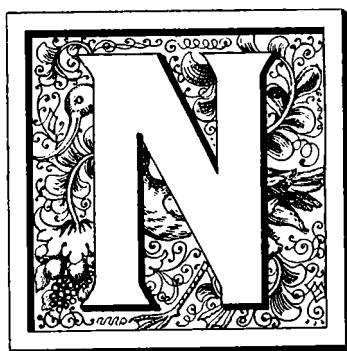
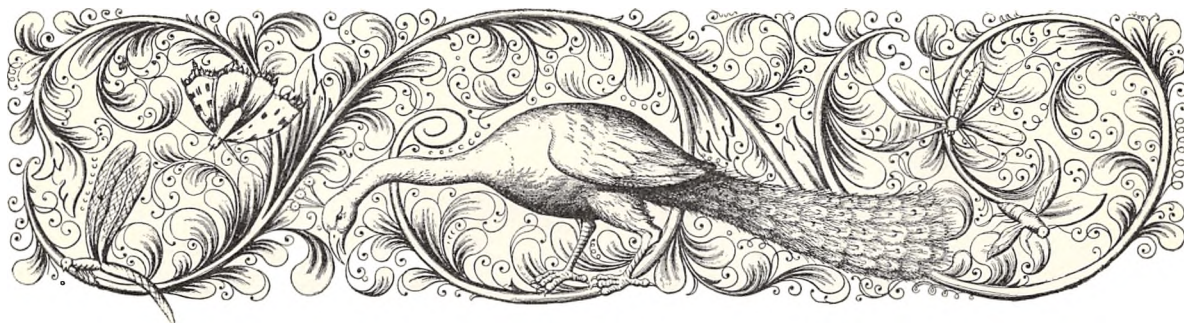

AAR jeg skal prøve paa at tegne et Billede af Andelssystemets Udvikling i Danmark, kommer jeg til at tænke paa Æventyret om Klods-Hans, der vandt Prinsessen og det halve Kongerige. Medens de store Brødre med de store Evner og Kræfter og den store Selvtillid ikke kunde vinde Prinsessen og det halve Kongerige, saa vandt lille Klods-Hans, som ingen regnede for noget, Prisen.

Da Kornsalgets glimrende Periode var forbi, herskede der i de europæiske Landes Landbrug en Tilbagegangsperiode, der truede med at ødelægge Landbruget. Da var det, at de store Landes Landbrug, de store Brødre, for at vinde Lykken og den økonomiske Uafhængighed, mente, at Vejen hertil var Told og Beskyttelse for Landbruget. Men trods gentagne Toldpaalæg vandt de ikke frem. Derimod gik den lille uanselige danske Bonde, som paa Højskolen havde lært at tro paa Danmarks Lykke, ud i det ukendte Andelsland, uden at bryde sig om Toldbeskyttelse for sine Produkter og vandt Lykken og en økonomisk Stilling, som de andre nu beundrer og er ved at misunde os.

For et halvt Aarhundrede siden sang en af vore Digttere, Poul Martin Møller: „Danmark er et lidet, fattigt Land“. I vore Dage er det første rigtigt nok: Danmark er endogsaa betydeligt mindre end paa Poul Møllers Tid, men det sidste passer ikke længere. Danmarks Nationalformue er $7\frac{1}{4}$ à $7\frac{1}{2}$ Milliard Kr., der fordelt paa $2\frac{1}{2}$ Mill. Mennesker bliver 3000 Kr. pr. Individ eller 15,000 Kr. pr. Familie. Intet Land i Europa, undtagen England, overgaar os i denne Henseende. Men i England er kolossale Formuer samlede paa enkelte Hænder med tilsvarende Fattigdom nedadtil hos den store Befolkning, i Danmark derimod har vi saa smaat prøvet paa at realisere Biskop Grundtvigs Tanke: „Og da har i Rigdom vi drevet det vidt, naar faa har for meget og færre for lidt.“

Danmark henter de fleste Penge fra Udlandet gennem Landbruget. I de sidste 5—6 Aar har det danske Landbrug gennemsnitlig eksporteret ca. 90 pCt., Industrien ca. 8—9 pCt. og Fiskeriet ca. 1—2 pCt. af Landets samlede Eksport, der i 1905 androg ca. 390 Mill. Kr. Det danske Landbrug anses for at være blandt de bedst ledede i Verden; rundt omkring fra forskellige Lande kommer der Tilrejsende for at lære af os. Paa de

internationale Andelskongresser anses Danmark for at være Verdens bedst organiserede Andelsland i Forhold til dets Størrelse. Vort lille Land regner med godt en halv Million Andelshavere i vore forskellige Andelsselskaber med en Omsætning af 290—300 Mill. Kr. I 1905 eksporterede Danmark Smør, Flæsk, Æg og Kød for ca. 280 Mill. Kr. 75 pCt. heraf eller for ca. 212 Mill. Kr. produceredes af Andelsselskaberne. Omsætningen i vore Indkøbsforeninger har været ca. 70 Mill. Kr.

Aarsagerne til denne enorme Udvikling, der har fundet Sted i Løbet af de sidste 20—25 Aar, skal jeg derefter prøve paa at belyse i ganske korte Træk:

1) *Vor Landbrugslovgivning* har bevaret en selvejende Gaardmands- og Husmandsstand, der driver $\frac{5}{6}$ af Landets 374,896 Td. Hartkorn. Husmændene ejer $\frac{1}{3}$ af Hartkornet; men Værdien deraf er godt $\frac{1}{6}$, da Husmandskornet bliver betalt med 60 pCt. højere Værdi end Gaardmands- og Herregaardenes Hartkorn.

Vi har efter Stat. Bureaus Tabelværk 75,320 Gaarde med 329,252 Tdr. Hartk. og 67,656 Huse, som have fra $\frac{1}{4}$ til 1 Td. Hartk., ialt 36,292 Tdr., medens de saakaldte jordløse Huse med fra 0— $\frac{1}{4}$ Td. Hartk. eje 4696 Tdr. Hartk.

De saakaldte Herre- og Proprietærgaarde med over 12 Tdr. Hartk. udgør 2117, som ejer 57,780 Tdr. Hartkorn.

2) *Opdragelse og Undervisning.* Landboreformernes store Indflydelse paa den danske Bondestand fra Slutningen af det 18. Aarhundrede og Frederik den Sjettes Skoleanordning af 1814 har været et godt Grundlag for Landbobefolkningens Opdragelse og Undervisning. Derefter kom Højskolernes Indflydelse som en mægtig Vækkelse hos den danske Ungdom, navnlig paa Landet, hvor de fik et Mod paa at leve Livet og tage Samfundsopgaver op, der blev af største Betydning for den danske Bondestand. I Tredserne og Halvfjerdserne udgik der saaledes fra vore Højskoler og Landbrugsskoler en Stab af unge Landmænd, der gik ud i det praktiske Liv som Foregangsmænd for og Gennemførere af den Vending i Landbruget, som Tidernes Ugunst tvang os til. Da Kornsalgets gode Tider hørte op paa Grund af den oversøiske Konkurrence og de andre Lande søgte at redde sig ved Told og Beskyttelse, blev vort Landbrug staaende ubeskyttet mod Konkurrencens haardeste Storme og klarede sig selv. Fra Videnskabens Talsmænd paa Landbohøjskolen saavel som fra praktiske Foregangsmænd rundt omkring i vort Land lød Parolen: Producer Smør og Fedevarer i Stedet for at sælge Korn. Docent *Fjord* gik foran og viste Vej, og sjældnen har en General haft en lydligere Hær end *Fjord* havde blandt danske Landmænd.

3) *Den politiske Vækkelse* vil jeg ogsaa nævne som en tredie Faktor til Landbo-standens Fremgang. Thi samtidig med den ovenfor omtalte Forandring indenfor Landbruget rejstes den demokratiske Bevægelse i Landet. Folketinget erobredes, medens Lands-tinget med sin privilegerede Valgmaade holdt Stand, og denne Kamp om Magten varede som bekendt i 30 Aar. Men under den mest uhyggelige Kamp i Provisorietiden er det, at Andelssystemet planlægges og trives i den vel tilberedte Jordbund. Her lærte Landmændene at styre deres egne Sager fra neden af. Modgangens Skole udviklede vort Folk. Løsenet blev: Vore egne Mænd paa vore egne Tillidsposter. Der krævedes Tillid og der vistes Tillid. Som Regel overholdtes det demokratiske Princip i det kooperative System: een Mand een Stemme. Af den halve Million Medlemmer, vi have i vore Andelsselskaber, er der næppe over 4—5 pCt., hvor der er flere Stemmer paa een Haand. Fælles Inter-



Provst SONNE.

esser var stærke Baand, der bandt sammen. Vore Andelsselskaber samlede alle, fra Hytten til Borgen, for at faa det højeste Udbytte af den danske Jord. Men vore Foreningsformænd og Bestyrelser, vore Slagteridirektører og Mejerister, vore Indkøbsforeningsuddelere krævede ogsaa Tillid, krævede, at den enkelte Mand skulde bøje sig for de Mænd, han selv havde valgt til at staa for Styret, enten det saa var i gode eller onde Tider.

Vore Brugsforeninger er de ældste Andelsselskaber. I 1866 oprettedes den første Brugsforening i Thisted af Provst *Sonne*, der i Tale og Skrift var en ihærdig Agitator for Oprettelsen af Brugsforeninger rundt omkring i Landet. Da han ikke syntes, Folk kom i Kirke, vidste han Udvej. Han samlede Arbejderne i et Havneskur i Thisted Søndag Eftermiddag og holdt Foredrag

for dem, væsentlig af religiøs og folkelig Art. Efterhaanden blev disse Møder ogsaa til Samtalemøder, og en Gang spurgte en Arbejder, om Provsten ikke kunde hjælpe dem til en lettere Maade at faa Brødet paa henede paa Jorden. Det var saa svært at faa Brødet til Kone og Børn med de smaa Indtægter, Arbejderne havde. Det gav Provst *Sonne* noget at tænke paa. Han studerede de engelske Brugsforeningers Historie og læste om, hvorledes de 28 fattige Vævere 1844 dannede den første Brugsforening i Rochdale og derved lagde Grunden til de store engelske Foreninger, der nu tæller over 2 Mill. Medlemmer og har en Omsætning af ca. 1650 Mill. Kr. aarlig. Provst *Sonne* oprettede saa i 1866 den første Brugsforening efter Rochdalesystemet. Thistedes Handlende og Næringsdrivende rejste en voldsom Kamp mod Brugsforeningen og søgte at knuse den, og adskillige af Medlemmerne maatte træde ud af Foreningen under denne Kamp. Men *Sonnes* Energi voksede kun derved. Foreningen trivedes, og rundt omkring i Landet kaldte man paa ham, for at han skulde komme og holde Foredrag og oprette nye Foreninger. Han skrev en Bog: „Om Husholdningsforeninger“, der ligeledes blev en god Støtte for de oprettede Brugsforeninger. Nu antages det, at vi har ca. 1200 Brugsforeninger med et Medlemsantal af 180,000 Personer.

Fællesforeningen for Danmarks Brugsforeninger startedes i 1896, efterat der tidligere havde været en Fællesforening for Øerne og en for Jylland, hvilke dog ikke rigtig havde kunnet slaa an. I 1905 var Fællesforeningens Omsætning 26,3 Mill. Kr. med et Nettooverskud paa 1,317,000 Kr. Foreningen ejede ialt ca. 2,7 Mill. Kr.

Andelsmejerierne. I 1882 oprettedes det første Andelsmejeri i Ølgod Sogn i Vestjylland. Der var vel rundt omkring i Danmark en Del af de saakaldte Fællesmejerier, men de praktiske Jyder troede, at de ved at drive et Andelsmejeri og faa hele Udbyttet af deres Mælk, vilde opnaa større Fordele end ved at sende Mælken til et Fællesmejeri. Nuværende Smørgrosserer *Stilling Andersen* i København blev den første Bestyrer eller Mejerist paa Landets første Andelsmejeri. Derefter udviklede Andelsmejerierne sig smaat i de første Aar, men fra Midten af Firserne og til Begyndelsen af Halvfemserne anlagdes der vel over 100 Mejerier om Aaret her i Landet. For Tiden har vi 1076 Andelsmejerier med 157,500 Medlemmer, der i Aaret 1905 leverede 4581 Mill. ₤ Mælk til disse Mejerier. Deraf kan man vel paaregne, at der er produceret 170 Mill. ₤ Smør til en Værdi af ca. 165 Mill. Kr. Andelsmejerierne har deres egen Forening for Ulykkesforsikring af deres

Arbejdere, tillige har de flere samvirkende Mejeriforeninger saavel for Øerne som for Jylland, hvilke atter har en fælles Formand.

Andelsslagterierne. Det første Andelsslagteri oprettedes i Horsens 1887. Det var forhenværende Landstingsmand *Peter Bojsen*, der grundlagde det første Andelsslagteri, hvis Formand han er den Dag i Dag, og Grunden dertil var denne: Som Formand for en ny Landboforening søgte han at hjælpe Landboerne med Hensyn til deres Afsætning af Svin. Den Gang solgte Danmark levende Svin til Hamborg, men naar Landmændene kom kørende med deres Svin til Horsens, skulde de ikke alene betale Vejerpenge, men ogsaa gerne Drikkepenge for ikke at blive holdende altfor længe og vente, til Turen kom til dem. Peter Bojsen henvendte sig til daværende Indenrigsminister *Ingerslev* for at faa disse Afgifter afskaffet, men forgæves. Saa spekulerede han paa, om man ikke lige saa godt kunde anlægge et Andelsslagteri, som man havde anlagt Andelsmejerier; han agiterede for Tanken paa Møder og hos Enkeltmand i Befolkningen og regnede ud, at de 200,000 Kr., der skulde til for at rejse et Andelsslagteri, kunde forrentes med de sparede Vejer- og Drikkepenge, og deri havde han Ret. Samme Aar lukkede Tyskland for Tilførsel af levende Svin fra Danmark, saa maatte man til at producere Flæsk og Bacon for England, og det skulde være af de saakaldte Sengsvin, der skal slagtes, naar de vejer 170—180 R i levende Vægt, medens de levende Svin, vi sendte til Tyskland, helst skulde veje c. 300 R . Da vi paa den Tid kun havde nogle faa private Slagterier i Landet, der kunde betale Bønderne omtrent, som de vilde, saa rejste hurtigt det ene Andelsslagteri sig efter det andet, og nu har vi ialt 32 Andelsslagterier med ca. 86,700 Andelshavere foruden Kvæg-eksportslagteriet i Frederikshavn. I Aaret 1905 slagtedes der paa Andelsslagterierne 1,038,200 Svin til en Værdi af 59 $\frac{1}{2}$ Mill. Kr. Der eksporteredes desuden Æg fra Slagterierne for 2,⁵⁵ Mill. Kr. og Kød for ca. 4 Mill. Kr., ialt var der altsaa en Omsætning af ca. 66 Mill. Kr. Siden 1887 er der slagtet 10,484,000 Svin med Andelskniven, og deres Værdi udgør ca. 552 Mill. Kr. Andelsslagterierne har en Fællesbestyrelse med et Fælleskontor i København. Til dette Kontor indberettes hver Uge Slagtningernes Størrelse, som straks telegraferes til de respektive Slagterier og til England, saaledes at man i begge Lande regner med den ugentlige Produktion med Hensyn til Prisernes Op- og Nedgang. Andelsslagterierne har ogsaa deres egen Ulykkesforsikring for Arbejderne.

Dansk Andels Ægexport begyndte i 1895. Anledningen var, at Statskonsulent *Harald Faber* i London kom til Danmark og holdt et Foredrag, hvori han paaviste, at danske Æg snart var ved at blive usælgelige i England, hvor man var ved at foretrække russiske Æg. De danske Æg var for gamle og overgemte og ikke rene nok. Grunden dertil var, at først lod man Æggene ligge i Rederne flere Dage, efterat de var lagt, derefter samlede Bondekonen dem i Kasser og Kurve og gemte dem en Tid, og endelig gemte Købmanden dem, inden han afsendte dem til England. Men ved dette Overgemmeri blev de danske Æg en daarlig Handelsvare. Saa stiftedes Dansk Andels Ægexport paa Initiativ af Direktør *F. Møller*, der den Gang var Lærer i Nærheden af Vejle, og Direktør *Severin Jørgensen* og flere andre. De oprettede Ægskredse, gennemførte Stemplings-systemet, hvorved man underkaster sig Love, der bestemmer, at Æggene skal indsamles daglig fra velholdte Hønsere, og ugentlig leveres til Kredsens Opsamlere. For raadne Æg betales en Mulkt paa indtil 10 Kr. Dette System har hjulpet fortræffeligt. Danske Æg er nu en udmærket Handelsvare saavel som Smør og Flæsk. Det bedste Bevis

derfor er, at efter den engelske Statistik har vi fra 1899 til 1902 gennemsnitlig faaet 9,3 Øre mere pr. R Smør, 13 Øre mere pr. R Flæsk og ca. 20 Øre mere pr. Snes Æg end andre Lande. I Løbet af disse 4 Aar havde England købt ialt for 2630,2 Mill. Kr. Smør, Flæsk og Æg og deraf betalt Danmark 920,8 Mill. Kr. (35 pCt.), og deri havde vi faaet 133 Mill. Kr. mere, end hvis vi skulde have nøjedes med andre Landes Gennemsnitspris. Det er det bedste Bevis for vore Varers fine Kvalitet og gode Behandling under Transporten til England. Dansk Andels Ægexports Omsætning beløb sig i 1905 til ca. $4\frac{1}{4}$ Mill. Kr.

Fremgangen i vor Landbrugsproduktion siden Andelsbevægelsens Begyndelse ses af følgende Oversigt:

Danmark solgte af:

	Smør		Flæsk		Æg		Ialt
1881 . . .	18,042 Mill. Kr.		23,516 Mill. Kr.		1,078 Mill. Kr.		42,636 Mill. Kr.
1886 . . .	26,764 —		22,039 —		3,245 —		52,048 —
1891 . . .	66,089 —		39,616 —		6,105 —		111,819 —
1896 . . .	82,822 —		41,738 —		9,034 —		133,589 —
1901 . . .	122,200 —		59,240 —		19,520 —		200,960 —
1903 . . .	152,000 —		76,100 —		27,400 —		255,500 —
1905 . . .	155,600 —		80,000 —		24,800 —		260,470 —

Foruden Brugsforeningerne har vi ogsaa forskellige Indkøbsforeninger for Foderstoffer, Frø og Gødning. Af disse skal navnlig nævnes *Jydsk Andels-Foderstofforretning*, der blev oprettet 1898 og nu har ca. 15,000 Medlemmer. I 1905 var Omsætningen ca. $12\frac{1}{2}$ Mill. Kr.

Øernes Andelsselskab for Indkøb af Foderstoffer, der blev oprettet 1901, har ca. 3000 Medlemmer og en aarlig Omsætning af ca. $2\frac{1}{4}$ Mill. Kr.

Fyns Andels-Foderstofforretning, der blev oprettet 1901, har ca. 4000 Medlemmer og en aarlig Omsætning af ca. $2\frac{1}{2}$ Mill. Kr.

Endvidere havde *Ringkøbing Amts Foderstofforretning* en Omsætning af ca. 7 Mill. Kr. og *Ringkøbing Amts Vareindkøbsforening* en Omsætning af ca. 2 Mill. Kr.

Desuden er der 10 mindre Indkøbsforeninger med tilsammen en aarlig Omsætning af ca. $\frac{1}{2}$ Mill. Kr., og 4 Andels-Gødningsforretninger med tilsammen en aarlig Omsætning af ca. $1\frac{1}{2}$ Mill. Kr.

Endelig har vi en Række Smørsalgsforeninger, af hvilke „Danske Landmænds Smørexportforening“ er den største, med ca. 9 Mill. Kroners Omsætning. Formand: Justitsminister *Alberti*; samt „Dansk Andels Smørpakeri“, Esbjerg, med ca. 7 Mill. Kroners Smørexport og $1\frac{1}{2}$ Mill. Kr. for Salg af Æg. Branddirektør *Rasmussen*, Højrupgaard, er Formand.

De danske Mejeriers Fællesindkøb og Maskinfabrik har haft en Omsætning af ca. 1 Mill. Kr.

De nyeste Andelsselskaber er de saakaldte Andels-Frugterier, hvoraf det første oprettedes i Sorø 1903. Nu er der 13 Andels-Frugterier og Konservesfabrikker.

Endvidere har vi faaet vore Andelssanatorier, hvoraf det første er opført paa Krabbesholm ved Skive og har kostet henved $\frac{1}{2}$ Mill. Kr. Det næste skal bygges i Som-

mer ved *Præstø*. Pengene til disse Sanatorier er rejst ved, at de forskellige Andels-selskaber kan blive Medlemmer, naar hver enkelt Medlem af en Forening betaler 3 Kr. en Gang for alle eller garanterer i højst 28 Aar for 4 pCt. Rente og 2 pCt. Afdrag af 3 Kr., hvilket bliver 18 Øre aarlig pr. Medlem. Dette bliver igen det samme som 3 Øre pr. Ko eller $1\frac{1}{9}$ Øre pr. Gris aarlig, der leveres til Mejeri eller Slagteri. Paa dette Grundlag tegnedes over $\frac{1}{2}$ Mill. Kr. i Garantikapital og paa Finansloven for 1904—05 og 1905—06 har Andelsforeningernes Sanatorieforening faaet Statsgaranti for indtil $\frac{1}{2}$ Mill. Kr. for Optagelse af Laan paa disse Andelsbeviser. Andelsfolkene var nemlig ret uheldigt stillede, idet de var for velhavende til at opnaa gratis Indlæggelse paa et Folkesanatorium og for ubemidlede til at kunne betale adskillige Kr. daglig for et Sanatorieophold. Derfor rejste de deres eget Sanatorium, idet de nok mente at kunne afse $\frac{1}{2}$ Pot Mælk aarlig pr. Ko eller $1\frac{1}{9}$ Øre for hver Gris, der leveredes til Slagteriet.

Andelsselskabernes samlede Medlemsantal anslaaes til godt $\frac{1}{2}$ Mill., deres samlede Omsætning til 290—300 Mill. Kr.

ANDELSSELSKABERNES FÆLLESORGANISATIONER.



De danske Andelsselskaber har saavel deres særlige som deres fælles Organisationer.

1) Fællesforeningen for Danmarks Brugsforeninger omfatter 1029 Brugsforeninger med sit Repræsentantskab og sin Bestyrelse, hvoraf *Severin Jørgensen* er Formand og Minister *Svend Høgsbro* Næstformand.

2) Vore 1076 Andelsmejerier har 3 forskellige Mejeri-foreninger rundt omkring i Landet med en fælles Bestyrelse for de „samvirkende danske Mejeriforeninger“, hvis Formand er Folketingsmand *Carl Hansen*, Vinde pr. Skive.

3) Vore 32 Andelsslagterier har deres Fællesorganisation „de samvirkende danske Andelsslagterier“, hvis Bestyrelse bestaar af 2 Slagteridirektører og 5 Formænd. Formanden for denne Fællesbestyrelse er Folketingsmand *M. P. Blem*, som tillige er Formand for Andelsslagteriernes Fælleskontor, Nybrogade 22 i København.

4) Dansk Andels-Ægexport, der har ca. 500 Kredse, har sit Repræsentantskab og sin Fællesbestyrelse med Direktør *F. Møller* som Formand.

5) Jydsk Andels-Foderstofforretning til Indkøb af Foderstoffer har ligeledes et Repræsentantskab og en fælles Bestyrelse for sine ca. 432 særlige Foreninger. Formand er Landbrugskandidat *Anders Nielsen*, Svejstrup-Østergaard.

6) Øernes Andelsselskab for Indkøb af Foderstoffer har til Formand Gaardejer *P. Mortensen*, Hellebjerggaard pr. Ringsted.

7) Ringkøbing Amts Vareindkøbsforening og Foderstofforretning har til Formand Gaardejer *Mads Bjerre*, Siir pr. Holstebro.

Endvidere har 8) de samvirkende jyske Mejeriforeninger til Formand Folketingsmand *Carl Hansen*, Vinde pr. Skive, 9) de samvirkende sjællandske Mejeriforeninger til Formand Gaardejer *Hans Jensen*, Vemmelev pr. Forlev og endelig 10) de samvirkende fynske Mejeriforeninger Forpagter *Hempel*, Syberg, til Formand.

Andelsudvalget, som stiftedes 16. Maj 1898, bestaar ialt af 14 Medlemmer, som repræsenterer de forskellige Andelsforeningers Hovedorganisationer. Dets Formaal er, som det hedder i Vedtægternes § 1:

„at være en fælles Repræsentation for Sammenslutninger af danske Andelsforetagender til Varetagelse af fælles Interesser, navnlig udadtil.“

Dets Formand er Folketingsmand *Blem* og Næstformand Minister *Svend Høgsbro*.

Andelsudvalget har Kontor i Stormgade Nr. 6, København. Det udgiver Andelsbladet, der er Fællesorgan for danske Andelsforetagender og redigeres af Landbrugskandidat *Anders Nielsen Svejstrup Østergaard*.

Andelsudvalget har siden 1900 været Medlem af Verdens-Andelsforeningen „The international co-operative Alliance“) med Sæde i London. Denne Forening tæller 5 · 600 Andels-Organisationer fra 22 forskellige Lande med en Fællesbestyrelse paa 38 Medlemmer, hvori *Blem* og *Svend Høgsbro* har Sæde. Sidstnævnte har ogsaa deltaget i Verdens-Andelskongresserne i Paris 1900, Manchester 1902 og Budapest 1904.

Den 25. og 26. Septbr. 1903 holdtes Danmarks første Andelskongres i København, hvori deltog ca. 400 Delegerede fra de forskellige Andelsorganisationer foruden Gæster fra England, Tyskland, Sverrig, Norge og Finland.





PROTEKTOR: HS. KGL. HØJH. KRONPRINSEN
REDIGERET AF JOHANNES MADSEN
III. BIND: DANMARKS LANDBRUG



I. DEL. XV. KAPITEL
MÆLKERIBRUGET

AF

B. BØGGILD
PROFESSOR



TITELKOBBER EFTER KONG FREDERIK DEN
FJERDES UDGAVE AF KONGELOVEN 1701.

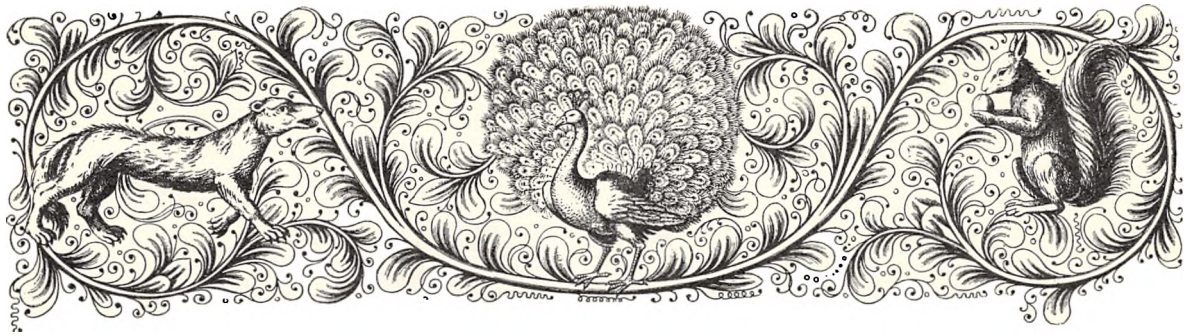

gamle Dage har man her i Danmark malket saavel Kør som Geder og Faar for at benytte Mælken til Menneskeføde, og Fremstilling af Smør og Ost har fundet Sted i umindelige Tider, men et forbedret Kohold og Kærning af Smør med Salg for Øje var endnu ved Midten af det nittende Aarhundrede kun af ringe Betydning. Det var først efter Centrifugernes og Andelsmælkeriernes Fremkomst, at Smørret hurtigt blev de danske Landmænds vigtigste Produkt og Danmarks betydeligste Exportvare.

Igennem hele Middelalderen og lige indtil Jorderne bleve udskiftede og Hoveriet afskaffet, spores der kun ringe Udvikling i det danske Mælkeribrug. Kornsalg og Opdræt af Heste og Kvæg var det danske Landbrugs væsentligste Indtægt, og saalænge Kørerne Vintren igjennem sultfodredes eller kun kummerlig ernæredes ved Halm og Hø, var der saavel hos Bønderne som paa

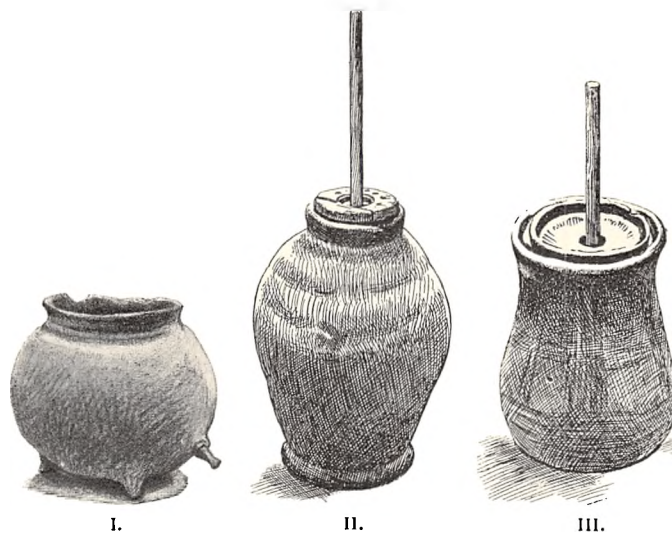

I. Fra Landbrugsmusæet ved Lyngby.*)

Herregaardene en stor Del af Aaret næppe Mælk nok til Husholdningsbrug. Kun om Sommeren og Efteraaret kunde der tænkes paa at skaffes lidt Indtægt ved Salg af Smør og Ost paa nærmeste Torveller Havneplads.

Mælken blev opsiet i smaa Lerfade, der som Regel stilledes paa Hylder under Loftet i Bondens Stue, hvor hele Familien baade sov og spiste, hvor Høns og Gjæs ofte havde deres Reder, hvor alt Slags Arbejde blev foretaget, hvor der kun var Mands Højde til Loftet, og hvor Vinduerne som Regel ikke var til at lukke op. Kærningen blev udført

*) I. Flødegryde af sortbrændt Ler fra Vardeegnen. II. Kærne af rødbrændt Ler fra Vendsyssel. III. Kærne af sortbrændt Ler fra Vardeegnen.

i smaa Stampekærner af Ler eller Træ og mislykkedes ofte, fordi der blev samlet for længe paa Fløden, og denne blev bitter i Stedet for sur. Smørret var meget uensartet og ofte urent og ildsmagende.

I Slutningen af det attende og Begyndelsen af det nittende Aarhundrede synes det særlig at have været Præsterne og enkelte andre Embedsmænd, der interesserede sig for at faa Kørne bedre fodrede og at faa Mælken bedre udnyttet. Man drøftede om Stude eller Køer vilde være fordelagtigst, og medens nogle mente, at Mælken efter hollandsk Mønster bedst udnyttedes til Fremstilling af fed eller halvfed Ost, var der andre, som allerede den Gang havde Forstaaelsen af, at der vilde være god Anvendelse for Skummetmælk og Kærnemælk til Husholdningsbrug og til Opdræt af Kalve og Svin, saaledes at Smørsalg kunde være mere formaalstjenlig end Osteproduktion.

Omtrent ved Aaret 1830 indførtes Tilvirkningen af Schweizerost paa forskellige sjællandske Herregaarde, og i Aarene 1838—44 blev der gjort Forsøg med Tilvirkning af

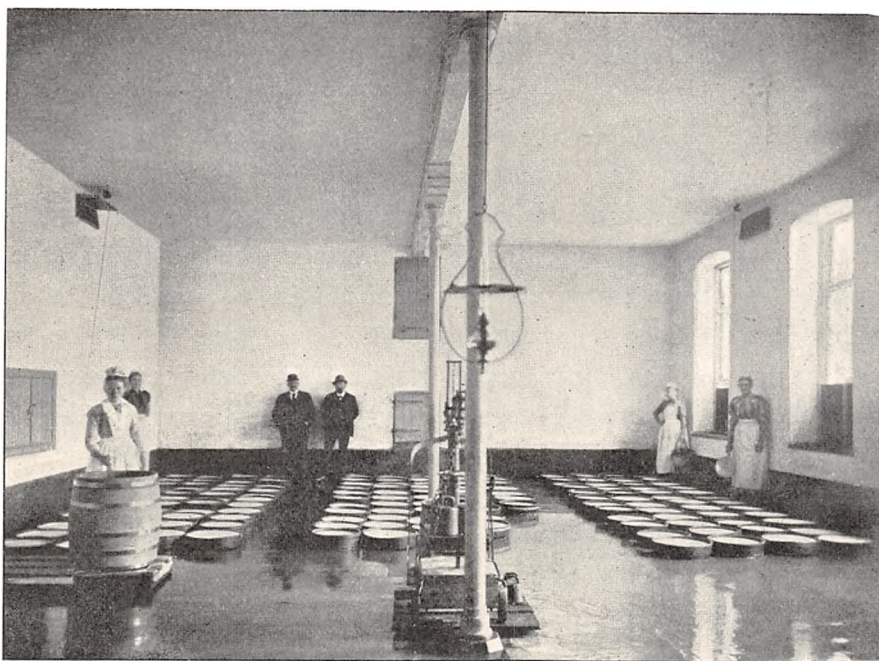

Bøttekjælderen paa en fynsk Herregaard (1879). Opsat 3 Maal à 1000 Pund.

Cheddar-Ost af cand. polyt. B. S. Jørgensen, der senere som Professor ved Landbohøjskolen blev den første, som kom til at holde Forelæsninger over Mælkeribrug. Samtidig havde man paa andre Herregaarde søgt at indføre det holstenske Mælkerisystem. Mælken blev opsiet i Træbøtter eller Jærnfade, der opstilledes paa Gulvet i den store Mælkekjælder, hvor man søgte at gennemføre den størst mulige Renlighed. Gulvet var af Sten eller Cement; der var højt til Loftet; der var anbragt store Vinduer imod Nord, og for god Ventilation blev der sørget ved talrige Lemme saavel nede ved Jorden som oppe ved Loftet. Om Vinteren blev der i Tilfælde af Frost fyret i en stor Kakkelovn.

I en saadan 1—2 Fod nedgravet Mælkekjælder stod Mælken til Flødeafsætning i 36—60 Timer, eftersom Varmen i Lokalet og Mælkens Holdbarhed forandrede sig, idet Skumningen altid maatte foretages, medens Mælken endnu var saa sød, at den var fuldt



TH. R. SEGELCKE.
(1831—1902).

anvendelig saavel til Kogning i Husholdningen som til Fremstilling af Skummetmælksost. Kjærningen blev udført ved Hestekraft og udførtes som Regel hver Dag, ogsaa om Vinteren, idet man blandede Sødmælk i Fløden for at faa Kjærnen passende fuld. Smørret blev ikke vadsket, men det blev slaaet saa længe mod Smørtrugets Side, til det var fuldstændig befriet for Kjærnemælk. Det blev stærk saltet, og det var som Regel godt og kraftigt Smør, der var meget holdbart. Største Delen af Aarets Produktion, som ikke fandt Anvendelse hjemme paa Gaarden, blev slaaet i Fustager af Bøgetræ paa ca. 75 Pd. og solgtes samlet i Oktober Maaned til Smørhandlere, som sendte det til Norge eller over Kiel eller Hamborg til England. — Mælkeforbruget til 1 Pd. Smør var meget vekslende og kan næppe

sættes lavere end til 28—34 Pd.

Lidt efter lidt bredte det holstenske Mælkerisystem sig til de fleste danske Herregaarde, og i saa Henseende blev det af ikke ringe Betydning, at det kongelige danske Landhusholdningsselskab i 1837 havde begyndt at lade unge Bønderpiger oplære i toaarige Kursus paa nogle af de bedste Herregaardsmælkerier, saaledes at de efterhaanden kunde afløse en Del af de oprindelig fra Holsten indforskrevne Mejersker.

End mere Betydning fik det, at Landhusholdningsselskabet 1860 antog Cand. polyt. *Th. R. Segelcke* som Konsulent, for at han skulde bringe sine naturvidenskabelige Kundskaber til frugtbar Anvendelse fortrinsvis ved Produktionen af Smør og Ost, men iøvrigt i hvilkensomhelst Retning, hvor han maatte mene at kunne gavne det danske Mælkeribrug. — Segelcke fik særlig stor Fortjeneste ved at indføre Brugen af Thermometer og Vejning af Mælk og Fløde samt nøjagtige Optegnelser om Varmegraderne og Regnskaber over Mælken, Fløden og Smørret, saaledes at man hver Dag kunde kontrollere Smørudbyttet. Han var meget virksom for at skaffe Erfaringerne fra de bedste Herregaardsmælkerier den størst mulige Udbredelse. Han fik mange unge Mænd oplærte i Mælkerifaget, saaledes at de senere kunde indtage ledende Stillinger som Konsulenter i Landboforeningerne eller som Bestyrere eller Ejere af større Mælkerier, og ved Afholdelsen af talrige Smørudstillinger blev der Mulighed for at fremskaffe Oplysninger om Malkekøernes mest hensigtsmæssige Fodring og samtidig hurtig Udbredelse af disse Erfaringer blandt de mest videbegjærlige og lærvillige Mælkerifolk.

Adskillige Steder viste det sig imidlertid snart, at med den stigende Mælkemængde blev Mælkekjælderne for smaa, eller de vare ikke tilstrækkelig kølige, saaledes at det var meget brydsomt at faa Arbejdet udført godt nok, idet Personalet i varmt Vejr maatte være paa Færde baade Nat og Dag, hvortil kom, at den stigende Mængde Skummetmælk ofte blev for syrlig for Fremstillingen af god Ost. Disse Vanskeligheder foranledigede, at man 1868 paa enkelte danske Herregaarde begyndte at indrette Vandmælkerier, hvor Flødeafsætningen kunde foregaa i høje cylindriske Blikspande, der bleve stillede i Bassiner, hvorigennem der lededes Kildevand.



HANNE NIELSEN.
(1829—1903).

Paa de første Vandmælkerier, der vare blevne anlagte, hvor der var rigeligt Vand, var man meget glad ved at kunne undgaa alt Natarbejde og altid at have dejlig frisk Skummetmælk at lave Ost af, hvorhos det var meget lettere at vadske Blikspandene end at skrubbe de mange Træbøtter. Følgen heraf var, at Systemet hurtig bredte sig til mange andre Gaarde; men paa nogle af disse blev Resultatet snart utilfredsstillende, idet Vandforsyningen viste sig at være utilstrækkelig, saaledes at Mælken blev for daarlig afkølet, og Smørudbyttet blev for lille. For at bøde paa Vandmanglen blev det da nødvendigt at skaffe sig Is, der i knust Tilstand skulde tilsættes Vandet. Denne Fremgangsmaade var bleven stærk anbefalet af en Godsejer *Schwarz* i Sverrig, og det dalende Smørudbytte nødvendiggjorde, at Sagen maatte undersøges og Manglen afhjælpes.

Man fik snart Erfaring for, at det hjalp at komme en dygtig Mængde Is i Vandet, men man vidste ikke, hvorledes man skulde opbevare Isen, saaledes at man altid kunde have nok af den hele Aaret igjennem, og en af Datidens mest ansete Landmænd, Etatsraad *Tesdorff* paa Ourupgaard, opfordrede derfor i 1874 Docent *Fjord*, som var Lærer i Fysik ved Landbohøjskolen, til at anstille Forsøg angaaende Isens Indsamling og Opbevaring.

Forsøgene kom hurtig til tillige at omfatte Benyttelsen af Isen i Mælkerierne, Sammenligning mellem Mælkespandene af forskjellig Størrelse og Form, Sammenligning mellem murøde Bassiner og løse Trækar m. m., og Resultaterne af disse Forsøg blev snart, at man paa mange Gaarde indrettede sig saaledes, at man den største Del af Aaret, naar man havde Is til Raadighed, lod Mælken henstaa i Isvand i løse Trækar paa Gulvet i Mælkekjælderens, medens man i Efteraarsmaanederne, naar, som Docent *Fjord* sagde, Mælken var tung til at bære Fløden op, Bøtterne atter bleve tagne frem, og Karrene stilledes til Side, indtil Køerne igen kælvede, og Mælkemængden atter tiltog.

Det var væsentligst paa Herregaardene og de større Bøndergaarde, at den her beskrevne Udvikling fik almindelig Betydning. Der blev vel gennem Landboforeningerne ved Hjælp af Mælkeriassistenter og Smørudstillinger arbejdet paa at faa de mindre Landbrugere med i Fremskridtene, og f. Eks. særlig den bekendte sjællandske Bondekone, *Hanne Nielsen* i Øverød, gjorde et overordentlig energisk og mønsterværdigt Arbejde ikke alene ved selv at fremstille udmærkede Produkter, Smør, flere Slags Sødmælksost, Myseost m. m., men ogsaa ved at oplære et stort Antal Gaardmandsdøttre til dygtige Bønderkoner og Mejersker; men for det store Flertal af de mindre Landbrugere og særlig for de fleste Parcellister og Husmænd var det vanskeligt eller umuligt at faa fremstillet gode Produkter og faa disse solgt til fordelagtige Priser.

Flertallet af Herregaardene vare Tid efter anden komne ind paa at lade Køerne kælve tidlig paa Vinteren og at opfodre en Del hjemmeavlet Sæd og Rapskager; nogle af de større Bøndergaarde havde fulgt Herregaardenes Eksempel, og det bedste danske Smør havde vundet et anset Navn paa det engelske Marked, hvor det var let sælgeligt til gode Priser; men hos det store Flertal af de mindre Landbrugere blev der endnu 1880 som Regel kun opnaaet en tarvelig Pris for det uensartede og ofte daarlige Smør, saaledes at der kun var ringe Mulighed for dem for at faa en bedre Fodring af Køerne til at betale sig. Rodfrugtdyrkning var i de fleste Egne af Landet kun meget lidt kendt, og de dalende Sædpriser voldte Bekymring, især hvor Mergling og Dræning havde været benyttet, og hvor Renter og Skatter øjensynlig vare i stærk Stigning.

Fremtiden saa saaledes mørk nok ud for de danske Bønder. — Allerede 1863

havde Fyns Stifts patriotiske Selskab forsøgt at fremme Mælkeproduktionen hos de mindre Landbrugere ved at oprette et Fællesmælkeri i Marslev, en Mil øst for Odense. Forsøget var efterlignet enkelte andre Steder, men Resultatet var ikke videre opmuntrende, fordi Smørudbyttet blev temmelig lille af den sammenbragte Mælk. Denne Vanskelighed viste det sig vel, at man kunde overvinde ved at benytte de 1878 fremkomne Centrifuger til Mælkens Skumning, og Docent Fjord, der strax inddrog disse i sine sammenlignende Skumningsforsøg viste, at Smørudbyttet ved Brugen af Centrifugerne kunde blive større end ved Behandlingen af samme Mængde Mælk efter de ældre Flødeafsætningssystemer, men de i de følgende Aar oprettede Fællesmælkerier viste sig som Regel at være urentable Foretagender. Driftsudgifterne bleve store og Produkterne utilfredsstillende, saa det syntes tvivlsomt, hvilken Vej man skulde slaa ind paa.

Ønskernes Maal for Bønderne var at komme paa Højde med Herregaardene; men hvorledes skulde man naa dette Maal? Nogle Bønder i Ølgod Sogn ved Varde drøftede dette Spørgsmaal med stor Iver i Vinteren 1881—82, og de bestemte sig for i Fællesskab at antage en mælkerikyndig Mand, der hver Dag skulde modtage deres friskkjærned Smør, sortere det og ælte det færdig, saaledes at det kunde blive en Exportvare. De vilde altsaa i Fællesskab have et lille Smørpakkteri, og de henvendte sig derom til *Stilling Andersen*, en ung Gaardmandssøn fra Sognet, der havde gennemgaaet Tune Landbrugsskole og senere arbejdet i forskjellige Fællesmælkerier. — Stilling Andersen modtog vel Bøndernes Tilbud, men han fik dog Betænkeligheder og erklærede omsider, at han kun vilde have med Sagen at gjøre, hvis de vilde bringe ham Mælken. Den vilde han centrifugere og derefter syrne og kjærne Fløden, medens Skummetmælk og Kærnemælk altsammen hver Dag skulde bringes tilbage til Mælkeproducenterne, og hele Virksomheden skulde drives for Bøndernes Regning. — Denne Plan foranledigede vel megen Betænkelighed, og den var nær ved at strande, men særlig ved Stilling Andersens Iver og Mod og ved et Par af Bøndernes kloge Optræden fik man dog Selskabet stiftet og Lovene affattede og vedtagne, saaledes at Virksomheden kunde begynde den 10. Juni 1882 i et nyt opført Mælkeri i Hjeddning med Stilling Andersen som Bestyrer.

Dette første Anlæg var vel meget tarveligt, men der var dog Dampanlæg og et Par Centrifuger, og snart viste det sig, at Stilling Andersen kunde drive det til Bøndernes Tilfredshed og skaffe dem en god Betaling for Smørret. Den lille Anlægskapital og de forholdsviis smaa Driftsudgifter gjorde det muligt straks Maaned efter Maaned at udbetale en god Nettopris for Mælken, samtidig med at de fik Skummetmælk og Kjærnemælk hjem, saaledes at deres Tillæg og Husdyrhold ingenlunde maatte indskrænkes. Flere og flere Bønder sluttede sig derfor til. Der blev hurtig mere og mere Mælk at arbejde med og at fordele Driftsudgifterne paa. Der blev Tillid til Sagen, og der blev Raad til Udvidelser og Nyanskaffelser af nyere og bedre Maskineri, efterhaanden som saadant fremkom paa Markedet.

Som det gik i Hjeddning, gik det ogsaa de fleste andre Steder, hvor man i Løbet af faa Aar efterlignede de Ølgod-Bønders Exempel. Trindt i Landet rejste der sig Andelsmælkerier. Særlig blev der mange anlagt 1886—89. I de fleste Tilfælde var det nogle af de mindre Gaardmænd, der rejste Bevægelsen, men saasart det viste sig, at Andelsmælkeriet kunde skaffe Husmanden ligesaa god en Smørindtægt af Mælken, som tidlidere alene Herremanden kunde opnaa, svandt Mistillid og Tvivl bort, og det store Flertal af saavel

mindre som større Bønder sluttede sig til, idet de snart kom til Erkendelse af, at det nu vilde kunne betale sig at forøge Mælkeproduktionen.

I Begyndelsen var der vel adskillige Vanskeligheder at overvinde; men her fik særlig Docent Fjord Lejlighed til at yde en fortrinlig Hjælp. Den centrifugerede Mælk viste sig ofte utilfredsstillende saavel til Husholdningsbrug som til Produktion af Ost. Docent Fjord anstillede derfor Forsøg om, hvorledes Mælken burde behandles, for at den centrifugerede Mælk kunde blive god og holdbar. Han paaviste, at først og fremmest maa Sødmælken afleveres til Mælkeriet i ren og frisk Tilstand, og dernæst konstruerede han et Apparat til Pasteurisering af Centrifugemælken. Han angav ogsaa et Apparat og en Methode for Undersøgelsen af Sødmælkens Fedme, der oprindelig kun var bestemt til at sikre Fællesmælkerierne mod Bedragerier ved Mælkens Levering, men allerede 1886 blev dette System benyttet til Mælkens Betaling i Forhold til dens Fedme.

Hvor Fællesmælkeriet ikke havde kunnet faa Mælk nok at arbejde med og ofte havde brugt over 30 Pd. Mælk til et Pd. Smør, kunde Andelsmælkeriet i Reglen hurtig

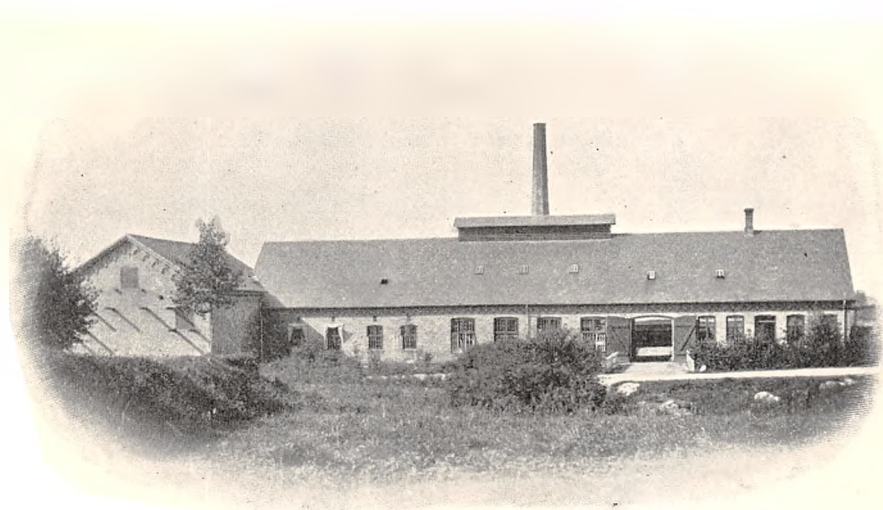

Et Andelsmælkeri (1892). Til venstre Ishuset, til højre for Porten Bestyrerens Bolig.

faa en stigende Mælkemængde, og de fleste Steder har Mælkeforbruget til et Pd. Smør været nedadgaende fra 28 til 26 Pd. og nu i de senere Aar endog derunder. — Smørrets Kvalitet gik det ogsaa godt med. Allerede i Andelsmælkeriernes første Aar opnaaede mange af dem omtrent samme Pris som Herregaardene, og snart viste det sig, at Andelsmælkerierne bedre kunde følge med i de tekniske Fremskridt end Herregaardene, for hvem Nyanskaffelser og Driftsudgifter uundgaelig bleve store i Forhold til den tilstedeværende Mælkemængde. Allerede 1890 begyndte det at blive almindeligt, at mange af de mindre Herregaarde kun vanskelig kunde opnaa samme Smørpris Aaret rundt, som de nærmeste Andelsmælkerier. Bønderne havde naaet deres Maal, at faa deres Smørproduktion paa Højde med Herregaardenes; og inden Aarhundredets Slutning havde Forholdene udviklet sig dertil, at Flertallet af Landets større Gaarde enten havde sluttet sig til de nærmeste Andelsmælkerier, eller de havde sluttet sig sammen til særlige Herregaardsmælkerier, eller de vare gaede over til at sælge deres Mælk til Byernes Mælkeforsyninger.

Nu er det saaledes, at der her i Danmark findes 1065 Andelsmælkerier, der i 1904 havde 152,400 Andelshavere og behandlede 4433 Mill. Pd. Mælk, medens der sam-

tidig angives at være 189 Fællesmælkerier og 60 Herregaarde, der endnu selv behandle Mælken. — Af de mindre Landbrugere er der kun ganske enkelte, der ikke er Andelshavere eller sælge Mælken. — Flertallet af Andelsmælkerierne ere nu gode, solide Anlæg, der omfattes med Interesse og Velvillie af Andelshaverne og hele Befolkningen. De ældre Anlæg ere i mange Tilfælde blevne ombyggede og udvidede. Kun faa Mælkerier have

mindre end 40—50 Andelshavere og behandle under 2 Mill. Pd. Mælkaarlig; Flertallet har 1—200 Andelshavere og behandle 2—6 Mill. Pd. Mælk, medens de største Mælkerier kunne have 3—400 Andelshavere og behandle 8—10



Centrifugerummet i et stort Andelsmælkeri.

Mill. Pd. Mælk aarlig.

Hver Morgen køres Mælken sammen til Mælkerierne, og i Løbet af Formiddagen bringes Skummetmælk og Kjærnemælk tilbage til Andelshaverne. Arbejdet i Mælkeriet forestaas af en

Mejerist, der er lønnet saaledes, at han antager, koster og lønner Mejerske, Undermejerister og Lærlinge. Smørret er det vigtigste Produkt, men paa mange Mælkerier laves der dog ogsaa Ost til Andelshavernes og Omegnens Behov og nogle Steder tillige til Salg til Byerne. — Flertallet af Mælkerierne ere forsynede med Ishus eller Kølemaskine, og et Par Hundrede af de større Mælkerier have i de senere Aar faaet elektrisk Belysning samt Badeanlæg.

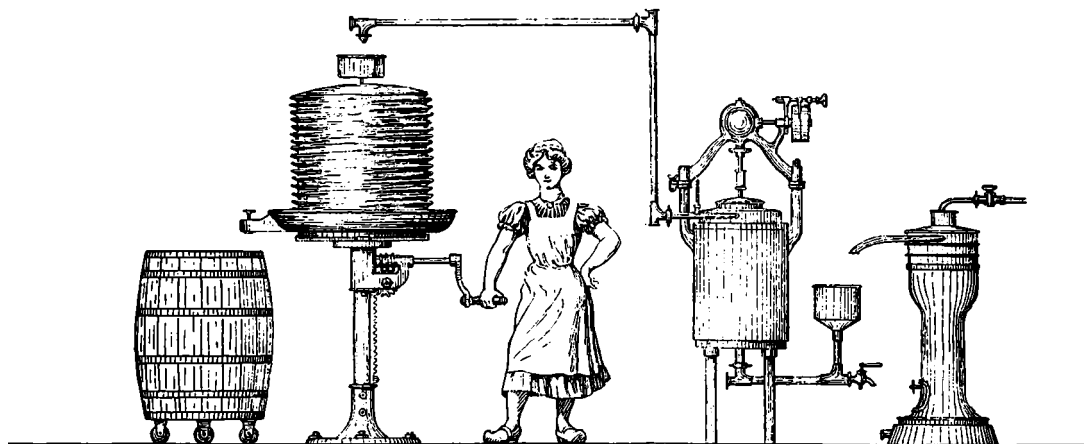

Flødens Pasteurisering og Afkøling.

Hvad Maskininstallationerne og Arbejdsmaaderne iøvrigt angaa, ere disse stadig gaaede fremad, og som et af de betydeligste Fremskridt kan nævnes Flødens Pasteurisering. Denne indførtes oprindeligt 1889—90 for at sikre en god Syrning paa enkelte Mælkerier, hvor Smørrets Kvalitet var utilfredsstillende, og da den viste sig særdeles heldig for Smørrets Finhed og Ensartethed, indførtes den efterhaanden paa alle Landets Mælkerier og er nu lovbefalet. Strax efter Centrifugeringen bliver Fløden ledet igjennem et Pasteuriserings-

apparat, hvor den opvarmes til 80—90° C., og derfra føres den over et stort Svaleapparat og opsamles i Flødetønden, hvor en særlig, omhyggelig tilberedt Syrekultur tilsættes, og hvor Syrningen foregaar, saaledes at Fløden kan være kærnefærdig til næste Morgen. — Ved denne siden 1899 lovbefalede Pasteurisering opnaas det, at Smørret bliver smittefrit, idet alle Tuberkelbaciller og andre smittebringende Bakterier dræbes ved Varmen, og som Tegn paa dette Fortrin ved det danske Smør fremfor andre Landes forsynes nu alt dansk Smør med et Varemærke, Lurmærket, der i Aaret 1900 indførtes af en særlig Smørmærkeforening, hvortil nu alle Landets Mælkerier have sluttet sig.

Som et af de sidste Fremskridt paa Maskinernes Omraade maa det nævnes, at der i det sidste Par Aar paa mange Mælkerier er indført kombinerede Kærne- og Æltemaskiner, store cylindriske Kjærner, der, naar Smørret er udskilt og Kærnemælken aftappet, omstilles, saaledes at Cylinderen kommer til at gaa mere langsomt, samtidig med at nogle indeni den værende Trævalser sættes i Bevægelse, saa at de ælte Smørret, som ved Cylinderens Omdrejning føres op paa dem. — Disse Maskiner, der udføre Arbejdet ligesaa godt som de hidtil benyttede Æltemaskiner med

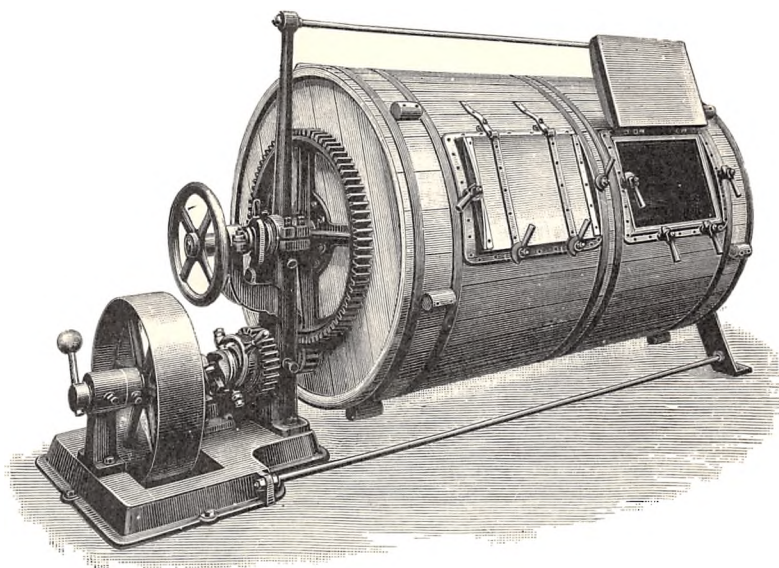

Dan.

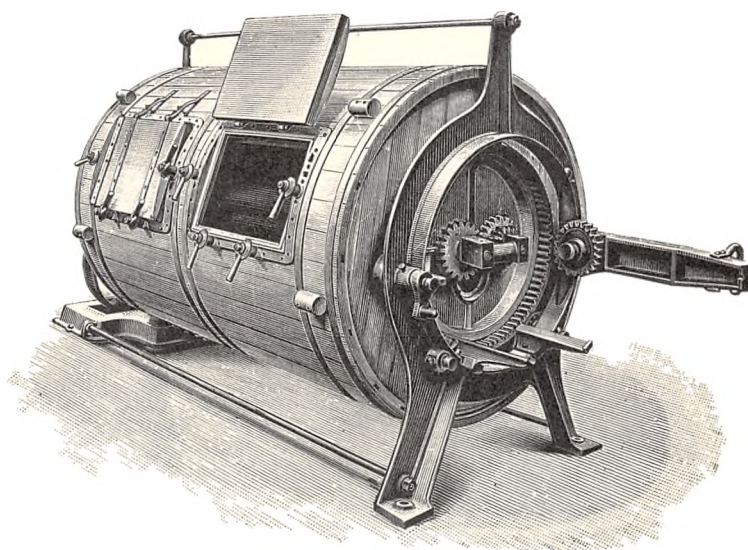

Dan
samme Maskine, set fra 2 Sider.

Dan, kombineret Kærne- og Æltemaskine (Hansen & Schrøder, Kolding).

rotierende Bord, indføres i flere forskellige Konstruktioner fra Amerika, men tilvirkes nu ogsaa her i Landet, saavel i Horsens som i Kolding og Silkeborg. De give, særlig i de store Mælkerier, en betydelig Arbejdsbesparelse i Sammenligning med de almindelige Kjærner og Æltemaskiner, og de maa tilmed betegnes som en Fordel ved dem, at Smørret under Æltningsarbejdet beskyttes saavel mod Forurening fra Luften som mod Vinterkulde og Sommervarme.

Betydningen af den mærkværdige Udvikling, som den danske Smørproduktion har gennemgaaet i de sidste 25 Aar, belyses bedst ved hosstaaende lille Tabel angaaende Smørhandelen her i Landet. — Indførselen der næsten alene foregaar her til Kjøbenhavn, var først alene svensk, senere tillige finsk og nu mest russisk Smør, og den er mindre nu end i 1901, hvilket Aar den var over 48 Mill. Pd. — Udførselen ses at være stegen særlig stærkt siden 1885, og i de to sidste Aar, i 1903 og 1904, har Overskudsudførselen endog været over 150 Mill. Pd. aarlig. Oversees maa det dog ikke, at denne store Smør-export kun bliver mulig derved, at der opfodres aarlig en betydelig Mængde indførte Foderstoffer og samtidig her i Landet forbruges en stor Mængde Margarine, hvorved en tilsvarende Mængde Smør med Fordel frigjøres til Export. — Ved den store Smørproduktion skaffer Landmændene ikke alene sig selv en anselig Indtægt og forøger Jordens Gødningskraft. Smørproduktionen har ogsaa i betydelig Grad forøget hele Landets Handel og Omsætning, og den giver direkte og indirekte Fortjeneste for Fabrikanter og Haandværkere.

Endnu skal det til Slutning bringes i Erindring, at den her skildrede karakteristiske Udvikling af Smørproduktionen fra Hjemmeproduktion i de mange Landbrug til det nuværende Arbejde i de forholdsvis faa, men store Mælkerier, kun er bleven mulig derved, at der samtidig med Mælkerierne er opvoxet en hel ny Klasse Fagmænd her i Landet, nemlig Mejeristerne. — Tidligere var det Kvindegjærning at have med Mælken, Fløden og Smørret at gøre. Nu bestyres næsten alle Landets Mælkerier af Mejerister, medens Undermejerister og mandlige Lærlinge udføre det meste Arbejde. — At Udviklingen er foregaaet saa godt, langt bedre end man kunde vente ved Mælkeriernes Oprettelse, skyldes vel for en Del de gode Landbrugsskoler og særlig de to betydeligste Mælkeriskoler Ladelund og Dalum, men det skyldes ogsaa i væsentlig Grad selve Mejeristerne, der igjennem „Dansk Mejeristforening“ have forstaaet at varetage Fagets Interesser og just derved at skaffe Standen Indflydelse og Anseelse.

Danmarks Ind- og Udførsel af Smør
i Millioner Pund.

Aar	Indførsel	Udførsel	Overskudsudførsel
1865—69 gennemsnitlig	1,06	9,86	8,79
1870—74	3,66	20,71	17,05
1875—79	4,04	26,32	21,38
1880—84	6,91	29,14	22,23
1885—89	10,79	50,65	39,86
1890—94	25,27	97,48	72,21
1895—99	33,32	132,00	98,68
1900—04	44,98	178,08	133,10

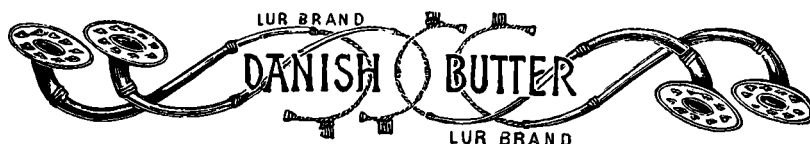

Danske Mælkeriers Smørmærkeforenings Varemærke.



PROTEKTOR: HS. KGL. HØJH. KRONPRINSEN
REDIGERET AF JOHANNES MADSEN
III. BIND: DANMARKS LANDBRUG



I. DEL. XVI. KAPITEL

FORENINGEN TIL DYRENE BESKYTTELSE I DANMARK

AF

ÉTATSRAAD J. CHR. LEMBCKE



TITELKOBBER EFTER KONG FREDERIK DEN
FJERDES UDGAVE AF KONGELOVEN 1700.



EDENS de fleste civiliserede Lande havde fundet det nødvendigt at oprette Dyrebeskyttelsesforeninger — England allerede i Aaret 1824 —, hengik en lang Aarrække, inden Danmark fulgte Eksemplet.

Først d. 20. November 1875 sammentraadte i København en Del Mænd i forskellige Livsstillinger med dette Formaal for Øje, og det blev her besluttet at stifte „Foreningen til Dyrenes Beskyttelse i Danmark“.

Hs. M. Kongen, som var gjort bekendt med Planen, havde paa Forhaand givet Tilsagn om at ville overtage Protektoratet, og et Par Aar senere overtog *Hs. k. H. Prins Valdemar* Ærespræsidiets.

Overstaldmester Haxthausen blev valgt til Formand i Bestyrelsen.

I Tidens Løb er de i Provinserne stiftede Filialer overgaaet til at blive Kredse af Hovedforeningen; disse ere i Byerne og paa Landet i stadig Tilvæxt, saa at Antallet i Øjeblikket udgør 90.

For i Overensstemmelse med dens Program at paavirke den opvoksende Slægt, stiftede den daværende Kvindeforening t. D. B. i Aaret 1898 „De unges Forbund t. D. B.“ Dette Forbund tæller over 7000 Medlemmer, fordelt i Kredse, oprettede i Skoler saavel i Hovedstaden som i Provinserne. Ogsaa dette Tal stiger Dag for Dag.

Aarsbidraget for Medlemmer af Hovedforeningen og dens Kredse er meget lavt, Minimum 2 Kroner. Naar Bestyrelsen dertil finder Anledning, kan den give Afkald paa Aarsbidrag for enkelte Personer og nedsætte dette Bidrag for Medlemmer i Kredse, oprettede i Landdistrikterne. Enhver, der en Gang for alle bidrager 50 Kroner, er livsvarigt Medlem.

Maanedsskriftet „Dyrevennen“, der nu udkommer i 26de Aargang, sendes gratis til alle Medlemmer. Et Særtryk heraf, „Dyrevennens Ungdomsblad“, tilstilles de Medlemmer af „De unges Forbund“, der svare et Bidrag af mindst 30 Øre aarlig. For dem, der giver Afkald paa Bladet, er Aarsbidraget kun 10 Øre.

Pladsen tillader ikke at omtale alle de Sager, Foreningen har viet sin Opmærksomhed; her skal blot særlig nævnes:

Kreaturtransporten paa Jernbaner. Efter langvarige og ihærdige Bestræbelser er det lykkedes at faa Kreaturer befordret i lukkede Jernbanevogne i den kolde Aarstid. Mange vil kunne erindre, i hvilken ynkelig Tilstand Masser af Kreaturer, deriblandt Lødekøer, ankom til København, naar de ved Vintertid eller i det tidlige Foraar befordredes i aabne Vogne. Denne Ubarmhertighed havde selvfølgelig ikke ringe økonomisk Tab til Følge for Afsenderen, og vore Landmænd ville derfor sikkert vide Foreningen Tak for dens Arbejde paa dette Omraade.



Valdemar
Prinds af Danmark
Ljov Vil Bedste og Broder for Hesten

Hestens forsvarlige Behandling har ligeledes ligget Foreningen varmt paa Hjerte, og det tør siges, at der ogsaa er udrettet adskilligt til Bedste for dette vort ædleste og uundværligste Husdyr.

I flere Aar er der i Hovedstaden givet gratis Belæringer for Kuske, og disse ere i meget stort Antal kommet til Stede i Christiansborg Slots Ridehus, som H. M. Kongen beredvillig havde stillet til Disposition i det nævnte Øjemed.

Der blev ligeledes oprettet en Køreskole for Arbejdskuske, som hyppig lode meget tilbage at ønske m. H. t. Forstaaelsen af deres Hverv.

Militærhestenes Fouragerationer er paa Foreningens Initiativ forøgede.

Et hensigtsmæssigt, let transportabelt Rejseapparat for faldne Heste er anskaffet og anbragt paa mange Steder i Hovedstaden.

Til Vejmænd rundt omkring i Landet er uddelt Belønninger, naar de bevislig har udført deres Pligt, at bestrø Bakkerne paa Landevejen med Grus i glat Føre.

Efter en større Maalestok er der i en Aarrække udstrøet Grus paa Københavns stærkere befærdede Gader, hvor Heste meget hyppig falde, særlig naar Stenene ere blevne „jærnede“ i Sommervarmen.

Vandingstruge ere anbragte paa stærkt befærdede Steder i Hovedstaden, hvor Heste kunne slukke deres Tørst uden Udgift for Kusken.

Foreningen har i adskillige Tilfælde haft Held med sig, naar den har søgt at hindre Dyrplageri ved Anvendelsen af gamle, udslidte Heste til Arbejde ved Teglværker og Tørvemoser, ligesom det er lykkedes at udvirke et Paabud om, at der ved Indkørsler til Byggepladser skal dannes faste Kørebaner ved Anbringelsen af Sveller eller Planker paa tværs.

Ligeledes modarbejder Foreningen den Uskik at coupere Hestens Hale, der er Dyrets eneste Vaaben mod Fluerne, som ere til stor Plage for Hesten baade i Stalden og i fri Luft.

Slagtespørgsmaalet har lagt stærkt Beslag paa Foreningens Kræfter. Naar man erfarer, hvad en af Landets mest ansete Dyrlæger selv har været Vidne til, at en Ko har faaet 22 Øksehug for Panden, inden den faldt til Jorden, vil enhver rettænkende Mand sikkert erkende, at Bedøvelsen ved Økseslag er ufyldstgørende, og at en humanere Slagtemetode bør anvendes, saafremt en saadan kendes. Om end det her nævnte Tilfælde heldigvis maa regnes til de sjældnere, saa er det dog meget almindeligt, at adskillige Økseslag maa gives, før Bedøvelse indtræder, og hvilke Lidelser maa dette ikke volde Dyret?

Foreningen har anskaffet Skydeapparater og uddelt dem gratis eller mod halv Pris til mange Landslagtere, og overalt er Tilfredsheden med disse saa stor, at der stadig indkommer ny Andragender om at faa tildelt saadanne Apparater. De er overordentlig lette at betjene, og Dyret falder som ramt af Lynet. Blodaftapningen foregaar med stor Lethed. Skydeapparatet kan med Nytte anvendes saavel til Hornkvæg og Heste som til Svin. Dyrets Dødskamp forringes og Arbejdet ved Slagtingen lettes i væsentlig Grad.

Til Kalve, Faar og Lam haaber Foreningen snart at kunne disponere over Bedøvelsesapparater, som fritager Dyret for den forholdsvis langvarige Dødskamp, der foranlediges ved Stik eller Snit uden forudgaaende Bedøvelse.

At det er vor Pligt at skaane alle Dyr, og ikke mindst dem, der tjene os til Føde, for enhver unødvendig Lidelse, vil erkendes af alle retsindige Mennesker.

Det tør haabes, at vore Landmænd ville have Opmærksomheden alvorlig rettet paa denne Sag og saaledes anskaffe de nævnte Skydeapparater til Brug ved Hjemmeslagting samt t. Eks. føre skarp Kontrol med Piger og Karle, hvor det overlades disse at slagte Kalve og Lam. Efter hvad der er meddelt Bestyrelsen, vises der fra disses Side undertiden megen Raahed under denne Gren af deres Arbejde, og at nogle af dem kan beskyldes for Grusomhed mod værgeløse Skabninger, maner til Agtpaagivenhed fra Husbondens Side.

Slagting af Fjerkræ giver særlig i Byerne Anledning til Dyrplageri, og Foreningen har derfor anskaffet et Antal Guillotiner, der ere opstillede paa Torvene i flere af vore større Provinsbyer. Her aflives Fjerkræet hurtigt og let, og Apparatet benyttes derfor ogsaa i stor Udstrækning.

Faareklipningen udføres kun altfor ofte paa en saadan Maade, at Huden saares, hvad der paafører Dyret megen Lidelse og tillige bevirker, at danske Lammeskind for en stor Del ere saa godt som værdiløse, idet de kun ere tjenlige til Pudseskind. Der maa af den Grund indføres store Masser af Lammeskind fra det sydlige Udland, og det pekuniære Tab, vore Landmænd derved lider, kan tælles i Hundrede Tusinder af Kroner. Anvendelsen af gammeldags spidse Uldsakse ere for en stor Del Skyld heri. Afslibes Spidserne, saa at Saksens Grene blive afrundede, raades der Bod paa Ondet, og Foreningen har i Aarenes Løb paa forskellig Maade og ad flere Veje søgt at formaa vore Landmænd til i deres egen som ogsaa i Dyrenes Interesse at iværksætte denne let gennemførlige Reform.

At Faarene hyppig klippes i den ublide Aarstid, og at de efter at være berøvede den varmende Uld maa gaa ude, hvorledes Vejrliget end er, det er en Utilbørlighed, som Foreningen jævnlig har henledet Opmærksomheden paa.

Beskyttelsen af Fuglene er en Opgave, Foreningen under hele sin Tilværelse har arbejdet hen til, og da disse ere Landmændenes bedste Hjælpere i Kampen mod Insekter og disses Larver, skulde man jo tro, at der vilde blive gjort alt, hvad der gøres kan for at værne om dem. Desværre er dette ingenlunde altid Tilfældet; kun alt for hyppig tillades det Børn og Tyender at „gaa paa Jagt“, og under denne Idræt dræbes eller anskydes alt, hvad der kommer paa nært Hold. At Forældre og Lærere burde træde op herimod og tillige afholde Børnene fra at ødelægge Fuglenes Reder er indlysende. Dyrebskyttelsen har jo i Virkeligheden en meget stor Betydning i Opdragelsens Tjeneste.

Endnu skal af Foreningens Virksomhed kun nævnes:

Præmieuddelingerne til saadanne Personer, som enten have reddet Kreaturer i Ildebrandstilfælde eller som paa anden Maade have udvist særlig stor Omhu og Samvittighedsfuldhed i Behandlingen af de dem betroede Dyr. Disse Belønninger ere meget eftertragtede, og der er ingen Tvivl om, at de have gjort den tilsigtede Nytte.

Men kan dette siges at være en Kendsgerning, høster ikke mindst Landmanden Udbyttet deraf, og dette gælder overhovedet om de væsentligste Grene af Dyrebskyttelses-Foreningens Virksomhed. Den fortjener derfor at støttes kraftigt af den danske Landbo-stand, som mere end nogen anden Del af Befolkningen har med Dyr at gøre, og disses forsvarlige Behandling maa derfor ogsaa ligge særlig Landmanden paa Hjertet.



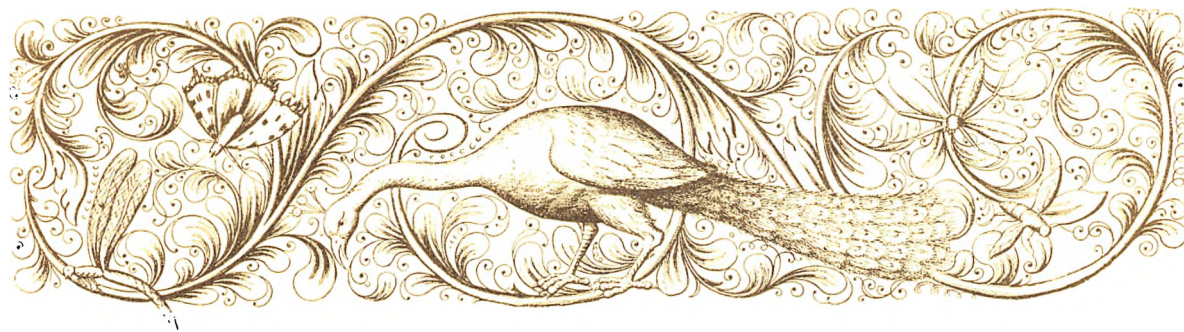

SKYDES FUGLENE, FREDES OLDENBORRERNE.
DYRENE ERE TRO TJENERE.
EN FUGL I TRÆET ER SMUKKERE END EN FJER I HATTEN.
GLEM IKKE LÆNKEHUNDEN.
AF DYRENS RØGT SER MAN MENNESKENES KLØGT.
EN TRO HUND ER BEDRE END TI LAASE.
SLAA IKKE SVINENE.
KUN RENE MARKER GIVER FULDT UDBYTTE.
VEJGRØFTEN ER DEN DAARLIGSTE AJLERENDE.
AT DYRKE UKRUDT ER AT ØDSLE MED JORD.
HVOR PLOVEN EJ KAN GAA OG LEEN IKKE SLAA,
DER BØR ET TRÆ AT STAA.
MALK KOEN REN; SMØRRET SIDDER I „DRIPPEDRAABERNE“.
(De sidste Draaber ved Malkningen.)
HVOR UKRUDT FREDES, KAN SÆD EJ TRIVES.
BEVÆGELSE GIVER LEMMER OG LUNGER.





PROTEKTOR: HS. KGL. HØJH. KRONPRINSEN
REDIGERET AF JOHANNES MADSEN
III. BIND: DANMARKS LANDBRUG



I. DEL. XVII.—XVIII. KAP.

DEN RØDE DANSKE MALKERACE
OG DANMARKS SVINEAVL

AF

P. A. MØRKEBERG
STATSKONSULENT I HUSDYRBRUG



TITELKOBBER EFTER KONG FREDERIK DEN
EJERDES UDGAV E AF KONGELOVEN 1709.



DEN RØDE DANSKE MALKERACE.



ØERNE ere Hjemstedet for den røde danske Malkerace og der findes paa disse kun meget faa Kvæghold af anden Oprindelse. Racen findes ogsaa meget udbredt i det syd-østlige Jylland, og spredte Hjorde træffer man paa over hele den norrøjske Halvø. I de senere Aar har Racen ogsaa faaet Indpas udenfor Danmark, saaledes i Rusland og Finland. I Sverige og Norge findes ligeledes enkelte Besætninger af rød dansk Malkerace.

Som Kulturrace har det røde danske Malkekæg ingen lang Historie. Endnu ved Midten af forrige Aarhundrede maatte det betragtes som en ganske almindelig Landrace. Men fra det Tidspunkt er der ogsaa med Kraft taget fat paa dets Udvikling og Forbedring. Fra først af var det kun faa, der havde Øje for denne Sags Betydning. Men lidt efter lidt kom der flere Tilhængere, og der opstod meget dygtige Opdrættere imellem. Nu er de fleste Landmænd paa Racens Virkefelt ihærdige Arbejdere for dens Udvikling.

For dem, der ikke kender Landbrugets Historie maa dette Forhold se lidt underligt ud, og man vil uvilkaarligt spørge, hvorfor tog man netop fat paa at kultivere Racen den Gang, og hvorledes kunde det egentligt gaa til, at Landmændene paa saa store Omraader efterhaanden sluttede sig sammen i enigt Arbejde for Racens Udvikling.

Sagen hænger dog ganske naturligt sammen, som det nok vil fremgaa af det følgende. Det er Kampen for Tilværelsen og Markedshensyn, der har været det bestemmende her som i andre lignende Tilfælde.

Indtil Midten af det 19. Aarhundrede havde Øboerne størst Fordel af Korndyrkning og Kornsalg. Landmændenes Interesse var fuldstændig optaget af Arbejdet for Frembringelse og Afsætning af Sæd, Kvæget vanrøgtedes derfor baade med Hensyn til Avl og Pleje.

Kalvene fødtes i Reglen om Foraaret, Mælk fik de kun i kort Tid. Hurtigst muligt kom de paa Græs og maatte nøjes med dette alene. Næste Vinter levede de af

Hø og Halm. Aar gamle maatte de tage til Takke med de tarveligste Græsmarker, og før 2 Aars Alderen var de i Reglen Mødre. Køerne fik ikke Kraftfoder om Vinteren og kun lidt Hø. Ofte kunde de daarligt rejse sig, naar de i April eller Begyndelsen af Maj sattes paa Græs. Sommeren var deres bedste Tid. Men Efteraaret tog paa Kræfterne, fordi Græsmarkerne udnyttedes saa længe som muligt, Køerne kom ikke paa Stald før højst nødvendigt. En haardfør og nøjsom, men lille og ilde bygget Kvægbestand var Følgen. Den Ydelse, man krævede af Kvæget var Mælk. Malkeevnen blev oparbejdet ved regelmæssig Malkning og vedligeholdet og udviklet ved Benyttelsen af de bedste Malkekøer til Forplantning af Slægten. I Forhold til Racens Udvikling malkede den derfor godt. Til Tyren stilledes kun Fordring om Forplantningsevne; det var altid unge Handyr, der benyttedes, de blev sjældent mere end 2 Aar gamle. Den nærmeste og billigste Tyr var den bedste. Landmændene sloge sig ofte byvis sammen om Tyreholdet; skiftevis holdt Gaardmændene Tyr et Aar ad Gangen.



Rødt dansk Malkekvæg.

Saa kom den Tid, da Jordens Erstatningskrav blev føleligt, den kunde ikke længere give ordentlige Afgrøder uden at faa rigeligere Gødning. Og dermed var det første Signal givet til en Forbedring af Kvægavlen. Paa de store Gaarde var Jorden mest udpint. De blev derfor først tvungne ind paa en stærkere Fodring af Køerne, og de naturlige Betingelser for at dette kunde lønne sig var ogsaa mere iøjnefaldende her end paa de mindre Gaarde. Bøttemejeriet, som den Gang var moderne, frembød ikke gunstige Vilkaar for de smaa Besætninger. Vand- og Ismejerierne, som blev kendt i 1860'erne og 1870'erne forbedrede imidlertid Produktionsbetingelserne noget for de smaa, og dette i Forbindelse med de bedre Smørpriser, der efterhaanden fremkom, lokkede ogsaa efterhaanden de mere intelligente mindre Landmænd ind i Arbejdet for Kvægavlens Udvikling. Tilslutningen fik dog ikke rigtig Fart før Begyndelsen af 1880'erne. Paa det Tidspunkt kom Centrifugen og Andelsmejerierne, som med forbavsende Hurtighed bredte sig over hele Landet, og med Andelsmejerierne fulgte en hel ny Forretningsbasis. Nu blev hvert Pund Mælk for den mindre Producent ligesaa meget værd som for den store. Nu betalte det sig for en-

hver at fodre ordentligt, naar man havde godt Kvæg. Og Vejen blev klar og fremkommelig for alle. *Markens Afgrøder skulde omsættes gennem Kvæg og Svin til Smør og Kød og Flæsk, og Jorden skulde frugtbargøres til stedse rigere Afgrøder ved Hjælp af de gode Gødningsproducenter, som nu efterhaanden fremkom.*“ I Begyndelsen af 1880'erne var der gode Priser baade paa Smør og Kød. Man maatte derfor have velvoksne Dyr, der kostede noget ved Udsættelsen. Senere er Forholdene blevne ugunstigere for Kødproduktionen. Maalet blev da for alle en god Malkeko, som kunde omsætte et stort Foder.

Midlerne, der er bragt i Anvendelse for at fremme Udviklingen af den røde danske Malkerace er meget ligefremme og naturlige. Den gamle Ørace var jo — som foran bemærket — tarvelig. Dette havde enkelte fremsynede Mænd erkendt inden Midten af Aarhundredek, og de havde søgt at raade Bod derpaa ved at indføre fremmede Racer, navnlig Berner- og Tyrolerkvæg. Men de havde opdaget, at disse Racer ikke egnede sig for danske Forhold. Og disse Erfaringer kom Landet til Gode, da Bevægelsen for Kvægets



Rødt dansk Malkekævg.

Forbedring blev mere almindelig. Det var imidlertid en almindelig Opfattelse, at Øernes egen Kvægbestand stod paa et saa lavt Trin, at dens Udvikling ved egen Hjælp vilde tage for lang Tid og koste for mange Penge. Opmærksomheden blev derfor rettet paa en anden Landrace med samme ensidige Udvikling i Retning af Malkeevne, men med bedre Former og større Trivelighed, det *slesvigske* Kvæg, der levede under lignende klimatiske Forhold og paa lignende Jordbund som den stedlige Ørace. *Og fra denne beslægtede Landrace, og kun fra denne hentede man Hjælp.* Der existerede 3 Typer af slesvigsk Kvæg: *Anglerkvæg*, *nordslesvigske Kvæg* og *Ballumkvæg*, hvis Navne hentydede til Hjemstedet. Anglerkvæget hørte hjemme paa Halvøen Angel, Østsiden af Slesvig, kun nogle faa Bøsseskud fjernet fra de danske Øer. Det nordslesvigske Kvæg var Nabostammen, som var udbredt i det nordslesvigske Øst- og Midtland. Ballumkvæget havde hjemme i de vestslesvigske, frugtbare Egne. Anglerkvæget var den mindste, men mest udprægede Malketype. Ballumkvæget var større, bedre formet, men mere kødfuld, og det nordslesvigske Kvæg stod saavel i Størrelse som i Form og Bygning midt imellem de 2 nævnte Kvægracer.

Fra disse slesvigske Distrikter indførtes der i Aarene fra 1840 til 1880 Masser af Kvæg til de danske Øer, særlig til de store Gaarde, men ogsaa til mindre Landmænd, især til mindre, fynske Ejendomsbesiddere. De fleste foretrak Anglerkvæget, som navnlig fik Udbredelse paa Lolland-Falster og Langeland, andre udnyttede særlig det større, mere udviklede slesvigske Kvæg, som særlig fik Indpas paa Fyn. Sjællænderne indførte mest Anglerkvæg, men ogsaa meget nordslesvigsk Kvæg og Ballumkvæg.

Raceforædlingen ledsagedes stedse af bedre Forplejning og mere bevidst planlagt Avl og Udvalg.

Mange danske Landmænd fik efterhaanden Besætninger af ren slesvigsk Oprindelse og Tyre og Kviekalve spredtes derfra i stedse videre Kredse. Den gamle Ørace smeltede mærkværdig let sammen med den slesvigske. Afkommet kom i Reglen til at ligne dette, og Indblanding i faa Generationer udslettede Kendetegnene paa Blandingen, det bedste Bevis paa, at man ikke med Rette kan tale om, at nogen egentlig Krydsning har fundet Sted. De to Racer stode hinanden saa nær i Oprindelse og Anlæg, at de naturligt henhørte under samme Racebegreb. I denne Overensstemmelse mellem begge Racer og i den forbedrede Pleje, som ledsagede Forædlingen maa man søge de væsentligste Aarsager til den hurtige og samtidig sikre Fremgang i Udviklingen.

Blandt de Mænd, der fik rene Stammer af slesvigsk Kvæg, vare nogle selvfølgelig dygtigere som Kvægopdrættere end andre, og hos disse dygtige Pionerer dannedes efterhaanden Avlscentrer af indgribende Betydning for Kvægavlens Udvikling i Almindelighed, saaledes hos Kammerraad *Andersen*, Gunderslevholm, Gehejmerraad *Tesdorpf*, Ourupgaard, Forpagter *Suhr*, Rosenlund (Lolland), Landstingsmand *Chr. Rasmussen*, Ryslinge, Gaardejer *Jens Hansen*, Holev og flere. Alle disse gamle Foregangsmænd ere nu borte. Men deres Minde lever i alle interesserede Kvægbrugeres Bevidsthed, og det opriskes bestandig hos alle de Unge, der efterhaanden tager fat paa Arbejdet med Kvægbruget; thi gaar man Afstamningen igennem for de Tyre, der har faaet varig Betydning for den røde danske Malkeraces Udvikling, støder man stadig i de fjerneste Generationer, som kendes, paa disse berømte Opdrætteres Navne, de staar ved Siden af de betydningsfulde Avlsdyr, som ere udgaaede fra deres Hjørde. Men de gamle Opdrættere ere blevne afløste af nye, som fører Udviklingen videre fremad paa det givne Grundlag. Og de yngre, kendte Opdrættere, hvis Navne efterhaanden ville blive optegnede ved Siden af de gamle, ere tiltagne i Antal jævnsides med Væxten af den for Kvægbruget interesserede Hærskare.

Arbejdet i de enkelte Landbohem, den daglige, omhyggelige Pleje, det indgaaende Kendskab til hvert enkelt Individ og det derpaa grundede Valg af Tillægsdyr har selvfølgelig øvet den største Indflydelse paa Racens Udvikling.

Men *det Offentliges Indgreb* har ogsaa bidraget til at føre Racen hurtigt fremad; thi det har arbejdet i samme Retning som Landbruget og intensivt.



TESDORPF



ANDERSEN.
Gunderslevholm.

Dyrskuerne, der paa alle Øerne begyndte at faa Betydning i Aarene 1850—60, have gjort stor Nytte. De have først lært de almindelige Landmænd at benytte de ydre Kendetegn som Hjælpemidler til Vurdering af Dyrenes Anlæg. Dernæst have de klargjort Racebegrebet. Og endelig have de bidraget til Dannelsen og Udpegningen af Avlscentre.

Kvægavlsforeningerne, der begyndte at faa Betydning i 80erne, og som nu i et Antal af ca. 900 ere spredte over hele Landet, have foranlediget, at mange udmærkede Tyre med god Afstamning og sikker Nedarvningsevne ere benyttede i stor Udstrækning, og de have bidraget til at indføre formaalstjenlig Regnskabsføring. Endvidere have de støttet de private Bestræbelser for et hensigtsmæssigt Udvalg af Hundyr og en formaalstjenlig Pleje saavel af de unge som af de voxne Dyr.

Kontrolforeningerne, som i den nu almindelige Form først begyndte 1895, ere egentlig Regnskabsforeninger med det særlige Formaal at belyse de enkelte Individets Omsætningsevne, navnlig deres Mælkemængde og Mælkefedme. Men de maa absolut nævnes som særlig værdifulde Foranstaltninger til Kvægavlens Udvikling, idet Dyrenes Evne til at omsætte Foderet i Mælk og Smør er et meget væsentligt Moment ved Udvalget af Tillægsdyr.

Konkurrencerne mellem hele Kvæghold og Udpegningen og Avlscentre have belyst de særlig fremragende Stammers Værdi og fremmet Betingelserne for en yderligere Udnyttelse og Udvikling af Racens værdifuldeste Avlsmateriale.

Den røde danske Malke race har først faaet Navn ved Landmandsforsamlingen i Svendborg 1878. Før den Tid betegnedes de dertil hørende Elementer efter deres Oprindelse: fynsk Kvæg, sjællandsk Kvæg, Landrace, Anglekvæg, nordslesvigsk Kvæg, Ballumkvæg o. s. v. Og denne Ændring er meget naturlig; thi under Racens Udvikling har dens Udseende selvfølgelig været præget af den forskellige Oprindelse. Men i de sidste 25 Aar har Racen kun i ringe Grad været paavirket af direkte importeret slesvigsk Kvæg, i den Tid har den haft Ro til yderligere selvstændig Udvikling og til Erhvervelse af et selvstændigt Præg. Den danske Pleje og det ensartede Maal for Udviklingen har efterhaanden sat et ejendommeligt Stempel paa det røde danske Malkekvæg, saaledes at dette nu med Rette fortjener Racenavnet ved Siden af de andre anerkendte Racer.

Den røde danske Malke race er mørkerød eller mellemrød uden Aftegn; af og til optræder dog hvide Pletter under Bugen og paa Yveret. Størrelsen er forskellig. I Almindelighed er det fynske Kvæg noget større end Kvæget paa Lolland-Falster. Voxne Køer have i naturlig Foderstand en Vægt af 400—500 Kilogram. Malkepræget er fremtrædende, Hovedet fint og ædelt med middelstore, ret fine, opad, udad og fremadrettede Horn, Halsen fin, Boven løs, Brystet dybt og ret bredt med stor Afstand mellem Ribbenene, Flanken aaben, Ryggen lige, skarp, muskelfattig, Lænden bred, Lysken dyb, Krydset middelbredt, i Reglen velbaaret med smukt ansat Halerod, Laarene flade, Lemmerne regelmæssigt stillede, Huden mellemfine, løs og blød, Yveret stort og velformet med regelmæssigt ansatte, middelstore Patter, Mælkearer og Mælkehuller store, Spejlet ofte godt udviklet.

Mælkeydelsen afhænger selvfølgelig i høj Grad af Fodringen, og det er derfor vanskeligt at give bestemt vejledende Tal om denne Produktion. I Almindelighed giver en god, fuldvoksen Ko paa ordentlig Foder ca. 7000 ℔ Mælk om Aaret. Men en aarlig Ydelse af 8 à 9000 ℔ er ingenlunde ualmindelig, og man har Exemplarer af Racen, som kan give

indtil 15000 ₧ Mælk aarlig. — Den aarlige gennemsnitlige Fedtprocent er i Almindelighed 3,40 à 3,50, men det er ikke ualmindeligt, at Køer af rød dansk Malkerace giver 3,60 à 3,80 i aarlig gennemsnitlig Fedtprocent. Man har ogsaa Dyr imellem, hvis gennemsnitlige Fedtprocent er 4 og derover.

I Aaret 1905 gav 2455 fynske Besætninger med 30680 Køer i Henhold til foreliggende Regnskaber fra Kontrolforeninger et gennemsnitligt Aarsudbytte af 6648 ₧ Mælk med 3,14 % Fedt. Samme Aar gav 16209 fuldmalkende fynske Køer et aarligt Gennemsnitsudbytte af 7288 ₧ Mælk med 3,43 % Fedt.



Rødt dansk Malkekvæg.

I Aaret 1904 gav 1623 sjællandske Besætninger med 30896 Køer i Henhold til foreliggende Regnskaber fra Kontrolforeninger et Gennemsnitsudbytte af 6259 ₧ Mælk med 3,42 % Fedt og 17011 ældre, fuldmalkende Køer 6968 ₧ Mælk med 3,40 % Fedt.

Enkelte fremragende Besætninger af rød dansk Malkerace opnaa endnu større Ydelse. En enkelt Besætning, som deltog i den sidst afholdte Avlscenterkonkurrence, gav saaledes et Aarsudbytte af 9104 ₧ Mælk med 3,58 % Fedt, svarende til 363 ₧ Smør gennemsnitlig pr. Ko.

Inden vi naar saa vidt med det store Flertal af Besætninger indenfor den røde danske Malkerace, vil der løbe meget Vand i Stranden.



DANMARKS SVINEAVL.



Aaret 1903 blev der fra Danmark exporteret 161 Millioner Pund dansk Flæsk til en Værdi af 73 Mill. Kr. Næste Aar exporteredes 185 Mill. Pd. Flæsk, som hjembragte 80 Mill. Kr., og i Aaret 1905 var de tilsvarende Tal 159 Mill. Pd. og 80 Mill. Kr.

Med andre Ord, det danske Flæsk hjembringer over 20 % af de Indtægter, som Landet har ved Udførsel af indenlandske Varer til Udlandet.

Svineavlen spiller altsaa en stor Rolle for Landet og omfattes selvfølgelig med betydelig Interesse af de danske Landmænd.

Og i mange Aar har det været saaledes. I 1860erne havde Danmark en aarlig Ud-førsel af indtil 55,000 Svin. I 70erne exporteredes indtil 200,000 Svin aarlig, og i 80erne naaede man op til en aarlig Export af 374,000 levende Svin.

Men Svineavlen har ikke til alle Tider haft en saa stor Betydning. Betingelserne for et rentabelt Svinehold staar nemlig i nøje Forbindelse med hele Landbrugets Drift. Og denne har som omtalt i Afhandlingen om Kvægavl været stærke Svingninger underkastet i det netop afsluttede Aarhundrede. Det store Omslag fra Korndyrkning til Mejeri-drift, som indlededes i Midten af det 19de Aarhundrede, og som fik en gennemgribende Betydning for den danske Kvægavl, betegnede ogsaa et afgjort Skel i Svineavlens Historie.

Før 1850 levede Svinet i de almindelige Landbrug af Affald fra Køkken og Lade, om Sommeren af Græs og om Efteraaret af det spildte Korn paa Stubmarkerne. Mælk fik de kun lidt af; der var ikke meget af den Vare. Svineholdet var dernæst i ikke ringe Grad afhængig af Skovdriften. Hvor der var megen Skov af Bøg og Eg, havde man i Reglen ogsaa mange Svin, og i de Aar, hvor der var rigeligt med Olden og Agern (Bøgens og Egens Frugt), havde Svinet gode Dage. Men baade i Skovegnene og i de almindelige Landbrug maatte Svinene tage til Takke med, hvad man kunde byde dem. Til Tider var der rigelig Næring, men til andre Tider og som Regel var de paa Sultekur. — Ordentlige Svinehuse havde man ikke, Svinene opholdt sig mest under aaben Himmel, navnlig paa Møddingen, og strejfede ofte om for at bjerge Føden til stor Forargelse for Ejerens Naboer.

Det er klart, at det Svin, som egnede sig for saadanne Forhold, først og fremmest maatte udmærke sig ved Haardførhed og Nøjsomhed; og disse Egenskaber karakteriserede da ogsaa i høj Grad det danske Svin i de Tider.

Erik Viborg meddeler om Danmarks Svinebestand i Begyndelsen af det 19de Aarhundrede, at her i Almindelighed var tvende Slags Svin, et større, som fandtes i Jylland, og et mindre paa Sjælland. Det jyske Svin havde en lang Krop, det var noget krumrygget, tillige højbenet og forsynet med nedhængende Øren. Det sjællandske Svin var lille, havde opretstaaende Øren, en kort Krop og en stærk, børstefuld Ryg. Det jyske Svin blev, naar det plejedes godt, ligesaa vægtigt naar det var $\frac{3}{4}$ Aar, som det sjællandske i 2det eller 3die Aar. I Almindelighed slagtedes Svinet i Jylland, naar det var henimod

2 Aar gammelt, og gav da 200—225 Pd. Flæsk; det sjællandske, fedet i 2det Aar, vejede 100—150 Pd., og ældre kunde det som Fedesvin give 160—240 Pd. Flæsk.

Fra Begyndelsen til Midten af det 19de Aarhundrede forandredes Betingelserne for Svineholdets Kaar kun lidt. Ved Midten af Aarhundredet havde man derfor i Danmark en haardfør og nøjsom, men til Gengæld grov og langsomt voxende Svinebestand.

Men saa begyndte Omslaget fra Kornsalg til Mejeridrift. Og Svineholdet blev derved stillet under helt nye Vilkaar. Det blev ganske afhængigt af Mejerivæsenet. Affaldet herfra, skummet Mælk og Valle, skulde udnyttes. Svinene blev valgt til dette Arbejde, og da Mælken Tid efter anden produceredes i stedse stigende Mængde, blev der ogsaa bestandig rigeligere Føde for Svinene. Dyrkningen af Rodfrugter og Planter til Staldfodring forøgedes ogsaa lidt efter lidt, og de derved erhvervede Næringsmidler kom ogsaa Svinene

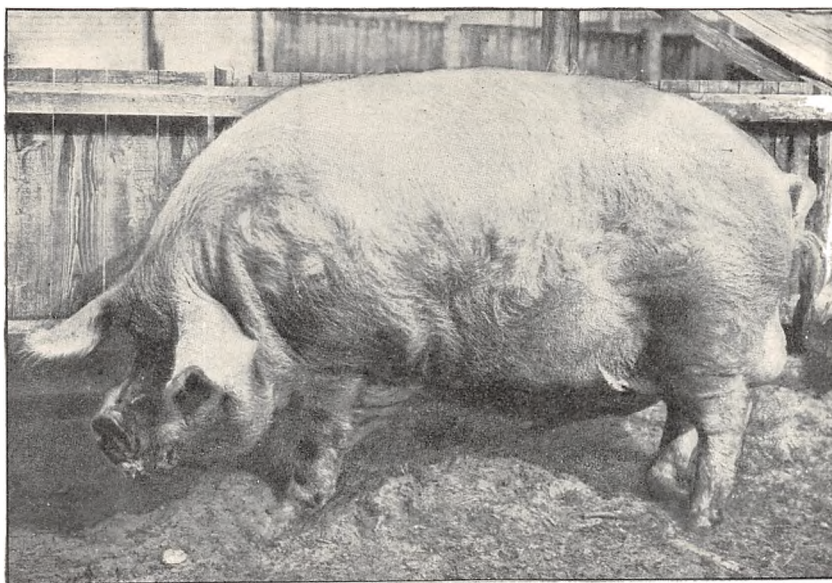

Stamornen „James“, født 8. Maj 1901. Vægt 750 Pd.
Yorkshirecentret paa Gaardbogaard.

til Gode. De gode Flæskepriser bevirkede endvidere, at det kunde betale sig at anvende rigelig Sædfoder til Svinene.

Nu var det altsaa forbi med Svinenes Sultekur, nu var der stedse rigelig Føde til dem. Og Svinene blev ikke længere Skumpelskud, men Landbrugets Kælebørn. De fik ordentlige Huse at bo i, og de fik til enhver Tid rigelig og god Kost. — Men Haardførhed og Nøjsomhed blev da heller ikke mere de mest skattede Egenskaber. Nu blev det Triveligheden, det kom an paa, og denne Egenskab udmærkede ikke den gamle danske Landrace. Den kunde døje Sult og Kulde, og den kunde nøjes med tarvelig Kost. Men den kunde ikke med Fordel omsætte store Mængder af let fordøjelig, kraftig Næring.

Det var da ganske naturligt, at de danske Landmænd søgte at forbedre Svinebestanden. Og den første Forbedring kom til at bestaa deri, at man indførte en hel Del *Svin fra Holsten* og omliggende Provinser. Mejeribruget var dør videre fremskredet end hos os. Dygtige Mejerifolk dernede fra kom til Danmark for her at udøve deres Kunst.

Og de lærte os ikke alene at lave godt Smør, de paaviste ogsaa, hvor gode Avlssvin kunde hentes.

De holstenske Svin var bedre, mere trivelige end de danske, og de passede godt efter de nye danske Forhold. De trivedes godt her, og Afkommet, som blev Frugten af en Krydsning mellem holstenske og danske Svin, var tilfredsstillende. Forbedringen af vor Svineavl var dermed i fuld Gang. — Ved nærmere at undersøge Forholdene i Holsten viste det sig imidlertid, at man der havde forbedret Svinebestanden ved at indføre Avlsdyr af de stærkt kultiverede engelske Svinestammer, *Berkshiresvinet* og det *middelstore Yorkshiresvin*. Og det næste Skridt, som der foretoges i Danmark, var derfor at importere Svin af samme Racer. Adskillige Steder, spredt i Landet, opstod der da rene engelske Svinehold af Berkshire- og Yorkshirerace, og fra disse Svinehold spredtes der Orner ud i den almindelige Avl. Da man 1866 foretog en Kreaturtælling her i Landet, viste det sig, at kun Halvdelen af de Orner, der anvendtes til Avl, var af dansk Landrace, Resten var af engelsk Race. Forædlingen foregik altsaa meget hurtigt. Og man var vel tilfreds med

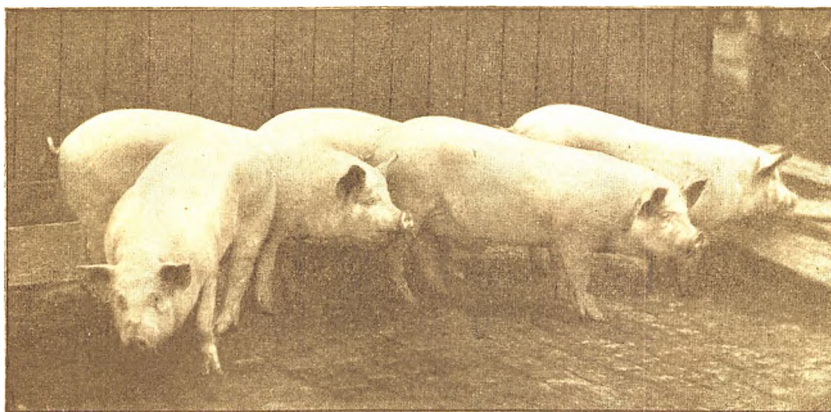

Krydsninger, færdige til Slagning paa det engelske Marked.

det opnaaede Resultat. Svinene vare trivelige og hurtigt voxende, og Flæsket af dem faldt i vore Kunders Smag. Vi solgte den Gang de fleste Svin til Tyskland, hvor man forlangte dybe, brede, fine, meget fede Svin. Det varede ikke længe, før Svinene var tjenlige til Afgang, inden de var 1 Aar gamle med en Vægt af c. 300 Pd.

Men i 80erne begyndte Tyskland at lægge Hindringer i Vejen for vor frie Indførsel af levende Svin. Og samtidig begyndte England at blive en særlig god Kunde. I 1887 udstedte Tyskland et fuldstændigt Indførselsforbud for levende Svin fra Danmark. Og England blev derefter vort Hovedmarked. Nu maa man ved Svineproduktionen i Danmark fuldstændig rette sig efter dette Markeds Fordringer; det aftager c. 90 % af alt det Flæsk, vi exporterer.

Englænderne forlange imidlertid en anden Vare end Tyskerne. Medens disse sidste foretrækker dybe, brede og fede Svin, betaler Englænderne højeste Pris for lange og kødfulde Svin.

Forandringerne i Markedsforholdene medførte da nødvendig en ny Forandring i Svineavlens Ledelse.

Berkshiresvinet og det middelstore Yorkshiresvin passede ikke mere til Forædlingen. De vare for korte og ikke kødfulde nok.

Derimod egnede *det store Yorkshiresvin* sig for de nye Forhold. Og denne Svine-race har i de sidste 25 Aar haft en stor Indflydelse paa den danske Svinebestand. Det store Yorkshiresvin har vi faaet fra de bedste engelske Svinehold for denne Race. Enkelte danske Egnes Svinebestand blev snart meget stærkt paavirket af det store Yorkshire-svin, og fra disse Egne, særlig Holstebroegnen, hvis Flæsk i England betaltes med høje Priser, spredtes Masser af Avlsdyr over det øvrige Land. Men der opstod ogsaa paa forskellige Gaarde i Landet Stammer af ægte store Yorkshiresvin, hvorfra Avlsdyr udsendtes.

Ved denne nye Paavirkning, der hurtigt fik Indflydelse over det meste af Landet, samt ved passende Udvalg og Pleje, blev Svinebestanden ændret efter det nye Markeds Krav. Svinene blev længere og mere kødfulde, og de beholdt Triveligheden, saaledes at de hurtigt blev tjenlige til Afgang.

Men samtidig viste det sig, at den nye Tilførsel af fremmed Blod ogsaa havde sine Skyggesider.

Med den stigende Forædlingsgrad forringedes Haardførheden, Frugtbarheden og Levedygtigheden, Egenskaber, der er saa værdifulde for Opdrætteren, at det ikke paa nogen Maade kan betale sig at sætte dem over Styr.

Erfaringen viste, at de *dygtige Opdrættere*, dem, der havde Held med Svineholdet hjemme, og som tillige producerede Flæsk af god Kvalitet, benyttede Sør af Landrace og Orner af Yorkshirerace. Naar de forledte af dette gode Resultat benyttede Halvblodssør til Yorkshireorner, begyndte der ofte at komme Uheld, som dog navnlig indtraf, naar Halvblodsorner benyttedes til Halvblodssør. — Flæskets Værdi forringedes just ikke derved, men mange Grise døde og mange blev utrivelige. Som Følge deraf rejste der sig en kraftig Bevægelse for at standse Forædlingen af *Avlsdyrene* ved yderligere Brug af Yorkshireorner og for af det tilstedeværende forædlede Landsvin at danne en frugtbar dansk Landsvinerace, haardfør nok til de Forhold, hvorunder Svinene lever, og af en saadan Form og Kvalitet, at Flæsket svarer til Markedets Krav. — Samtidig tilraadedes det at holde nogle rene Yorkshirestammer her i Landet, for at Producenterne af Flæsk kunde benytte Orner af denne Race til Sør af Landracen, indtil Landsvinene i sig selv bleve gode nok baade for Producenterne (Landmændene) og Konsumenterne (de engelske Kunder).

I den Hensigt har man oprettet Avlscentre for Landsvin. I disse er de bedste Orner og Sør af den forædlede Landrace opstaldede, og med disse Dyr drives der Renavl, Landorner og Landsør parres sammen. Og gennem en god Pleje og et passende Udvalg af Avlsdyr indenfor disse Centre fører Udviklingen fremad mod det Maal, at Landsvinene uden yderligere Brug af nogen fremmed Race kan opfylde baade Opdrætternes og Markedets Fordringer.

Fra disse Avlscentre for Landsvin kan den almindelige Landmand forsyne sig med Sør, og fra tilsvarende Avlscentre for Yorkshiresvin kan Yorkshireorner erhverves.

Denne *Avlscenterbevægelse*, som er ejendommelig dansk, og som nu støttes ved ret betydelige Statsmidler, blev rejst i Aaret 1893 af de samvirkende sjællandske Landboforeninger. Man ankede over den planløse Ledelse af Svineavlen og det svigtende økonomiske Udbytte af denne Gren af Husdyravlen. Man gik ud fra, at det i økonomisk Hen-

seende heldigste Resultat opnaaedes ved Parring af Søer af Landracen med Orner af Yorkshireracen, og man tilraadde Dannelsen af Avlscentrer for Landsvin og Avlscentrer for Yorkshiresvin. Udvalget, som behandlede Spørgsmaalet, havde den Opfattelse, at Dannelsen af Avlscentrer for Svin af Landrace var den mindst bekostelige Del af Opgaven, hvorimod Oprettelsen af Yorkshirecentrer, som maatte bygges paa det bedste Materiale, man kunde finde i denne Races Hjemland, England, maatte kræve ret betydelige Midler, hvorfor man henstillede til Foreningen at gennemføre denne Side af Sagen. Ved Delegeretmødet samme Aar behandlede Spørgsmaalet, det blev godt modtaget og støttet fra flere Sider; og 1895 oprettede de samvirkende sjællandske Landboforeninger 5 Yorkshirecentrer, 1 i hvert af de sjællandske Amter. I de nærmest følgende Aar behandlede Sagen dels i det kongelige danske Landhusholdningsselskab, dels i de landøkonomiske Fællesforeninger i samtlige Provinser. Overalt vandt Sagen Sympathi; fra alle Sider anbefaledes den. Og Landboforeningerne hele Landet over lagde nu et stort Arbejde ind i Gennemførelsen. — Efter Landboforeningernes Opfordring etableredes Centrene af private Opdrættere af det bedste Avlsmateriale, som kunde findes, og Centrene forbleve disse Opdrætteres Ejendom, men de lededes og kontrolleredes af Udvalg, nedsatte af de lokale eller provinsielle Landboforeninger. — Snart vandt Sagen ogsaa et villigt Øre hos de bevilligende Myndigheder, som paa de aarlige Finanslove stillede en Sum til Raadighed, der fordeltes til Ejerne af Centrene efter Indstilling af det kongelige danske Landhusholdningsselskab og Repræsentanter for de provinsielle Fællesforeninger. — Omkring Aaret 1900 var Svineavlscentre spredt i alle Landets Amter og maatte betragtes som faste Led i den Kæde af Foranstaltninger, der tjener til Husdyravlens Fremme. De fik da ogsaa deres særlige Paragraf i Husdyrloven af 23de Maj 1902. Og i Henhold til denne ledes de fremdeles af de lokale eller provinsielle Landboforeninger, medens Anerkendelsen af dem er overladt til 7 af Staten nedsatte Udvalg, der aarlig berejser hver sin Del af Landet.

I Aaret 1897 fandtes der 41 Avlscentrer for Svin af Landrace, og i de paafølgende Aar:

1898	69	med	391	kaarede	Søer,	1899	86	med	491	kaarede	Søer,
1900	91	—	494	—		1901	92	—	514	—	
1902	95	—	628	—		1903	107	—	815	—	
1904	116	—	906	—		1905	110	—	847	—	

Sidstnævnte Aar var 27 af Avlscentrerne paa Sjælland og Møen, 4 paa Lolland-Falster, 3 paa Bornholm, 9 paa Fyn, 2 paa Samsø og 65 i Jylland.

1905 fandtes der 17 Avlscentrer for Yorkshiresvin med en samlet Bestand af 121 kaarede Søer. 3 af disse Centre fandtes paa Sjælland, 2 paa Lolland-Falster, 1 paa Bornholm, 3 paa Fyn og 8 i Jylland.

Til hvert Avlscenter hører 1 eller 2 Stamorner.

Fra først af var Bestanden i Avlscentrerne for Landsvin ret uensartet. Man dannede Centrene af det bedste Materiale, som fandtes paa Egnen, men der var ikke ringe Forskel paa Typen af de forskellige Egenes Svinebestand. Nedartningsevnen var ogsaa i de første Aar usikker hos en stor Del af Stamdyrene i Centrene. Man kendte den Gang kun lidt til de enkelte Svins Afstammingsforhold. Udvalget var oftest udelukkende dikteret af Hensynet til Dyrenes Exterior. Men Aarene har medført en meget betydelig Frem-

gang baade med Hensyn til Ensartethed og Nedartningsevne. I hvert Center er der nemlig ført Stambog, i Henhold til hvilken man har kontrolleret Bestandens Avlsværdi. Og i Overensstemmelse hermed har man ledet Avlen saaledes, at man har udryddet de upaalidelige Stamdyr og kun formeret de gode. Tilmed har der været et godt Samarbejde mellem de forskellige Centrere, hvorved en formaalstjenlig Udveksling af Avlsdyr har fundet Sted. — Ved Udvalget af Stamdyr i Centrerne har man i første Linie taget Hensyn til Dyrenes Frugtbarhed, Mælkerigdom, Levedygtighed, Haardførhed og den hurtige Væxt; men Form og Finhed har man dog heller ikke ladet ude af Betragtning. Og man har Aar efter Aar kunnet glæde sig ved Fremgang i alle Retninger. Bestanden i Centrerne er nu frugtbar og mælkerig, Afkommet er haardført og triveligt, og Fremgangen i Form og Finhed er meget paafaldende.

Centrerne udnyttes ogsaa ganske godt. I Reglen findes der Afsætning til Avlsmateriale for alt, som særlig egner sig dertil.

Følgende Tal giver en Forestilling om den Betydning, Avlscentrerne for Landsvin har haft som Spredere af Avlsdyr til de almindelige Landbrug.

Salg af Avlsdyr fra Avlscentrerne for Landsvin:

Indtil 30te September 1898 solgtes.	221 Orner, 1239 Søer.
Fra 1ste Oktober 1898 til 30te September 1899	287 — 1303 —
- — 1899 - — 1900	257 — 1487 —
- — 1900 - — 1901	435 — 2131 —
- — 1901 - — 1902	419 — 2474 —
- — 1902 - — 1903	451 — 2516 —
- — 1903 - — 1904	637 — 2480 —
- — 1904 - — 1905	713 — 2476 —

Ialt har man altsaa nu fra Avlscentrerne for Landsvin spredt 3420 Orner og 16,106 Søer til Avl i Landet.

Paa tilsvarende Maade har man i de sidste 3 Aar fra Avlscentrerne for Yorkshiresvin solgt over 1000 Orner til Avl.

Centrerne har saaledes haft en meget stor Betydning for Landets Avl.

Ogsaa paa anden Maade er man fra offentlig Side traadt til for at bringe Svineavlens fremad, saaledes ved *Dyrskuerne*, der over hele Landet har haft Afdelinger for Svin. Indtil 1895 indmeldtes alle Svin i samme Klasse, kun adskilt efter Køn og Alder. De Svin, der egnede sig bedst efter Markedets Fordringer, fik saa uafhængigt af Raceforholdet de højeste Præmier. Medens Tyskland var vort Hovedmarked, var det saaledes de Svin, som lignede de middelstore engelske Racer mest, der gik af med Sejren; senere, da England blev vor Hovedkunde, blev det den store Yorkshireraces Type, som Dommerne satte i Højsædet. — Avlscenterbevægelsen medførte imidlertid en Ændring i disse Forhold. I de senere Aar er Svinene paa næsten alle Dyrskuer i Landet inddelt i 2 Klasser: Svin af Landrace og Svin af Yorkshirerace, og Præmiefølgen bestemmes nu først og fremmest af Racetypen.

Landmændenes forøgede Interesse for Svineavlens giver sig tydeligt tilkende i Svineskuernes Væxt. For en Snes Aar tilbage var Svineskuerne smaa. Nu er de ofte meget fyldige. Og interessant er det at lægge Mærke til, at Størstedelen af de fremstillede Svin stammer enten direkte eller indirekte fra Avlscentrerne.

Ligesom man har Heste- og Kvægavlsforeninger, har man ogsaa *Svineavlsforeninger*, som i Henhold til Husdyrloven modtager Tilskud af Statskassen. Endnu er der ikke rigtig Liv i denne Bevægelse, men der er Fremgang. I Aaret 1901 var her 75 Foreninger med 92 Orner, næste Aar 84 med 100 Orner. I 1905 var Antallet steget til 177 Foreninger med 221 Orner. En Betingelse for at modtage Statstilskud til en Svineavlsforening er det, at Søerne, som skulle være af Landrace, skulle kaares, og at Ornerne enten er af den store Yorkshirerace eller af Landrace. — Statstilskudet er saaledes betinget af en planlagt og ledet Avl. Og ønskeligt vilde det derfor være, om Foreningernes Tal maatte øges betydeligt.

Et Hjælpemiddel til Svineavlens Fremme er ogsaa *Stambogsføringen*. I det foregaaende er det omtalt, at der føres Stambøger i alle de anerkendte Avlscenterer; denne Stambogsføring kontrolleres af de lokale Landboforeningers Avlscenterudvalg. Hertil kan føjes, at der nu ogsaa er fremkommet en officiel Stambog for Orner af Landrace. 1ste Bind af denne er udgivet af de samvirkende danske Landboforeninger i Aaret 1906.

Landracen er endnu næppe god nok i og for sig til Frembringelse af den Vare, som vore engelske Kunder betaler med højeste Pris, men den nærmer sig mod Maalet, og den er frugtbar, modstandsdygtig og hurtigt voxende. — Landsøens Afkom med Yorkshireracen giver i Reglen et fint Produkt, naar Fodring og Pleje er formaalstjenlige.

Det danske Landsvin er stort og langt, som Regel hvidt. Det har et langt, spids-trynet, kun lidt vinkelbøjet Hoved med lav og smal Pande og lange, hængende Øren, en ret lang Hals, dyb, ret bred Krop, langt, ret velbaaret Kryds, som Regel noget flade Skinker, velstillede, ret fine Lemmer, rig Behaaring. Yveret er godt udviklet og har oftest 14 velstillede Patter. Søerne er mælkerige og frugtbare. Flæsket er af ganske god Kvalitet, Bugvæggen og Skinkerne er dog som Regel vel tynde, og Kødfuldheden i det Hele taget lader noget tilbage at ønske.

Ved god Fodring kan de danske Svin i Almindelighed, hvad enten de er af ren Landrace eller Krydsninger mellem Søer af Landrace og Orner af Yorkshirerace, bringes op til en for det engelske Marked passende Størrelse, d. v. s. 180–200 Pd. levende Vægt, og en passende Fedningsgrad, naar de er 6 à 7 Maaneder gamle, og Tilvæksten fra 20–200 Pd. koster c. 4 Foderenheder (hver svarende til Næringsværdien af 1 Pd. Byg) pr. Pd. Tilvæxt. En Del Steder forceres Fodringen saa stærkt, at nævnte Vægt allerede naas i 5 Maaneders Alderen. Andre Steder anvendes en langsommere Udvikling og Fedning, saa Svinet bliver 7 à 8 Maaneder gammelt, inden nævnte Vægt opnaas.



Dansk Landsvin.



PROTEKTOR: HS. KGL. HØJH. KRONPRINSEN
REDIGERET AF JOHANNES MADSEN
III. BIND: DANMARKS LANDBRUG



I. DEL. XIX. KAPITEL

FREDERIKSBORGHESTEN

AF
LUDVIG V. OPPERMANN
DYRLÆGE, KONSULENT



TITELKOBBER EFTER KONG FREDERIK DEN
FJERDES UDGAVE AF KONGELOVEN 1700.

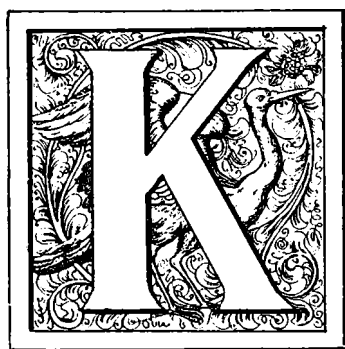

ONG FREDERIK II maa betragtes som den egentlige Grundlægger af Frederiksborg Stutteri. I denne Konges Tid samledes flere spredte Stutterier f. Eks. fra Antvorskov og Vordingborg i Hillerødsholm, som Kongen havde tilbyttet sig for Herlufsholm. Kong Christian IV omfattede Stutteriet med største Interesse, og i hans Regjeringstid skete en meget betydelig Udvidelse af Bestanden, dels ved Foræring af Adelen, dels ved Indkjøb, og dels ved Tilførsel fra Stutterierne i Esrom, Jægerspriis, Antvorskov, Ringstedkloster og

Skanderborg. Disse Heste vare af meget forskjellig Oprindelse; -- saaledes fandtes tyrkiske, ægyptiske, marokkanske, engelske, salzburgske, schaumborgske, frisiske Heste. Der dannedes nu „Stod“ („Vange“), og i Stutteriets Blomstringstid fandtes saaledes 8 Stod: Fane (af forskjellig Farve), Tomler (brunt), Munke (sort), Kors (sort), Bue (hvidfødt), Posthorn (mørk), Takker (Dyrehave, rødt), Stjerne (skimlet), Granat (Præstevang, skimlet) og Hjerter (Hjerteklippert, forskjelligt Lød). Idet det ligger nær at tænke, at denne brogede Samling af Heste maatte give Anledning til Uensartethed i Bestanden, maa bemærkes, at Følgerne alligevel ikke bleve uheldige, idet der efter Hestenes forskjellige Egenskaber, Farve og Lød skete og blev gennemført en Sondring til de forskjellige Stod. I Stutteriets Glansperiode var det forenet med en fortrinlig Rideskole; desværre ophævedes dens Forbindelse med Stutteriet allerede 1791. Af Stodene maa „Tomlerne“, som dannedes under Chr. IV, anses som et af de ældste og mest berømte, og hvis Navn og Minde gaar lige op til vore Dage. Hesten paa Amalienborg Plads er modelleret efter Tomlerhingsten „le Brave“. I Slutningen af 18de Aarhundrede skete en Tilbagegang i Renheden af dette udmærkede Stod, idet der 1797 tilførtes en spansk Hingst (Africano), og i 1825 skete en endnu mere uheldig Blanding med Yorkshire Hingstene „Dobson“ og „Clipsy“.

Et andet berømt Stod var Mohrenkopstodet (blaaskimlet), der nærmest dannedes af frisisk Blod. Det var større og temmelig svære Heste, der særlig egnede sig til Kjøreheste. Under Chr. V dannedes det hvidfødte Stod, særlig ved Indkjøb af de hvidfødte Hingste fra Würtemberg og Curland, og i Stodet paa denne Konges Tid var indlemmet 18 Hopper. Allerede under Chr. IV begyndte Tilførsel af spanske Hingste, men denne Af-

deling tog særlig Fart under Chr. V, og der dannedes under denne Konge ikke mindre end 4 Vange med et Antal af 80 Hopper. Frederik d. IV indførte endvidere i Aaret 1702 16 sorte, spanske Hingste, men Stutteriets Historie viser, at disse spanske Heste temmelig hurtig kom i Tilbagegang. Chr. V dannede endvidere det meget berømte røde Stod (med Posthornsmærket). Desværre gik disse fortrinlige Heste for en stor Del tilgrunde i Aarene 1789—95 ved Snive, og der tilførtes derefter Stodet Heste, der vare en Del uensartede. Indtil vore Dage finde vi Rester af denne Fornøjelse; saaledes stamme „Bæverhingstene“ herfra, og „Bæveren 6“ blev Fader til Løvenborg Hingsten og altsaa Stamfader til de velkjendte Løvenborg Heste.

I Struensees Periode skete der en betydelig Reduktion af Hestebestanden, men hvad værre var, at der fra 1774 til langt ind i næste Aarhundrede tilførtes Stutteriet Heste af høist forskjellig Oprindelse, hentede fra alle Verdens Lande, hvorved der fremkom en Mængde heterogene Blandinger, ligesom man ej heller holdt de forskjellige Stod fra hinanden, men anvendte jævnlige Blandinger mellem disse. Fra 1824—26 indsattes saaledes ikke mindre end 14 Yorkshire Hingste og 22 Hopper af samme Race; Hopperne indsattes i Tomler- og Takkerstodet; endvidere tilførtes Stutteriet 2 Klabdrup Hingste og 15 Hopper af samme Race, og endelig et betydeligt Antal af de saakaldte „Halvblodshingste“ med betydeligt Marskblod. I Aaret 1824 bestod Stutteriets Hestebestand af 700 Hingste, Hopper, Plage og Føl.

— — — I Begyndelsen af det 19de Aarhundrede viste der sig en betænkelig Tilbagegang i Stutteriet. Man klagede særlig over Ufrugtbarhed (ifølge Protocolterne blev kun ca. 30 p. C. af Hopperne drægtige), samt en meget mærkelig Aftagen af Størrelsen. Der nedsattes i den Anledning en Kommission. Resultatet af dennes Undersøgelse blev, at man særlig gav Skylden for Ufrugtbarheden, at der var anvendt Avl i for nær beslægtede Led. Den manglende Størrelse foresloges at ophjælpes ved rigeligere Forplejning, hvilket selvfølgelig var den rigtige Vej at gaa, men samtidigt foresloges uheldigvis, at man skulde anvende større Hingste som Beskelere. Denne Forholdsregel blev skæbnsvanger, idet der derved i høj Grad aabnedes Dørene for de mest heterogene Krydsninger; — naar blot Størrelsen var der, brød man sig ikke om Race eller Afstamning; de anførte 14 Yorkshire Hingste bedækkede saaledes et meget stort Antal Stutterihopper, og de anførte grove Klabdruphingste og Halvblodshingste ligeledes.

Det er indlysende, at disse Misgreb havde de sørgeligste Følger, og der maa noteres en absolut Tilbagegang i det gamle Stutteri. Skjøndt Hestebestanden endnu i 1824 var ret betydelig, var det klart, at det gamle, berømte Stutteri sang paa det sidste Vers. Fra 1832 ramtes Danmark af en Bølge, den saakaldte „Anglomanie“, som *kun* erkjendte Værdien af den engelske Blodshest, saavel i Anvendelse i Stutteri som til Ophjælpning af Landavlen. Denne Anskuelse fik en skjæbnsvanger Indflydelse for Stutteriet. Vel nærmest ved Indflydelse af Hertugen af Augustenborg ophævedes 1840 det gamle Stutteri, som nu kun skulde anvendes til engelsk Blodsavl og det lille hvidfødte Hofstod. I Løbet af de næste 10 Aar ventede man forgjæves paa det ny Systems gode Indflydelse i Stutteriet og særlig overfor Landavlen. Det gik her som saa ofte, at man først lærte at vurdere, hvad der var tabt. Der rejste sig kraftige Stemmer, for muligt at bevare det gamle Stutteriblod, — vor eneste ædlere Nationalrace. Udslaget blev saa, at der ved Lov af 31. Marts 1852 bestemtes, at der i Stamstutteriet paa Hillerødsholm skulde dannes et Stod af den „gamle

Frederiksborgrace“, bestaaende af 6 à 8 Følhopper, som bedækkes af en Hingst af ublandet Frederiksborgrace eller af en Fuldblodshingst. Efterhaanden som disse Hopper afgaa, erstattes de af „2 à 3 Hingste og 8 à 10 Hopper, enten af Halvblod eller ren Frederiksborgrace“. Det er ret betegnende for den daværende Situation, at da man skulde skaffe den ene Frederiksborghingst tilveje, maatte man tilbagekjøbe den 19aarige Hingst „Mercur II“, som var landet i Jylland.

Det er forstaaeligt, at dette lille Miniaturstod ikke kunde faa nogen stor Betydning for en videre Avl. Stemmer for at udvide Stodet fremkom med yderligere Styrke, og Udslaget blev saa Lov af 23. Jan. 1862. Ifølge denne ophævedes Fuldblodsstodet, hvorimod det hvidfødte Stod beholdtes. Ifølge Lovens § 8 udvidedes Stodet af den „gamle og op-

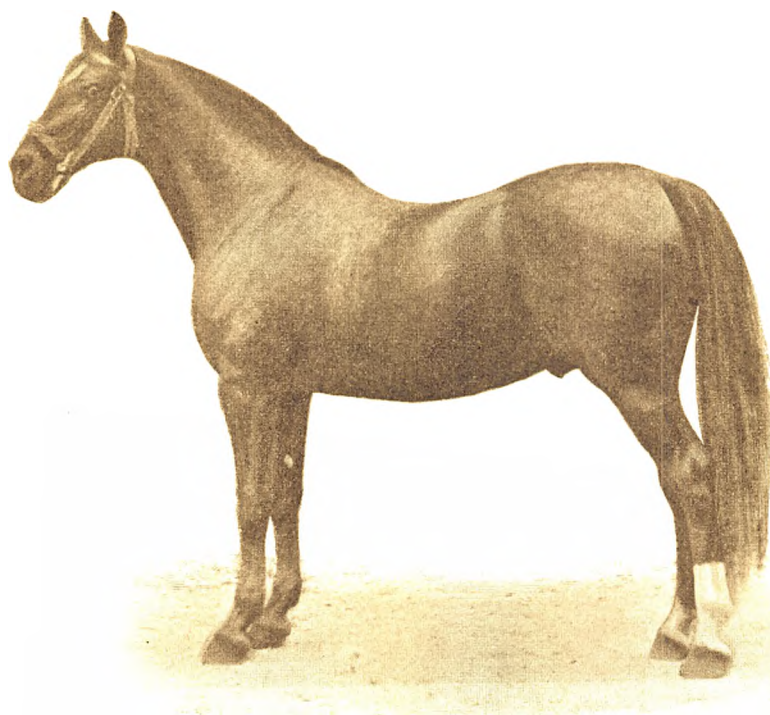

„Hanlet“, Hingst af Frederiksborgracen.

friskede Frederiksborgrace“ til 6 Hingste og 26 Følhopper af „samme Race eller en Race, der staar den saa nær som mulig“.

I Løbet af nogle Aar rejste der sig, navnlig i Rigsdagen, en stærkere og stærkere Opposition mod Stutteriet, og man hævdede, at det i Forhold til Udbyttet kostede alt for meget at drive. Saavel Folkething som Landsting vedtog den 27. Marts 1871, at Stutteriet fra 1. Maj 1871 skulde ophøre at drives paa Statens Regning. Mod en aarlig Afgift af 3000 Rd. overdroges derefter Stutteriet til Gehejmeetsraad Tietgen. Denne Driftsmaade varede kun nogle faa Aar; man søgte at holde det gaaende bl. a. ved et Lotteri, hvorpaa hele Stutteriet blev nedlagt og Hestebestanden solgt.

Ved at kaste et samlet Blik paa den anførte korte Udsigt over Stutteriets Historie, maa det siges, at den i den fra sidste Halvdel af det 18de Aarhundrede frembyder et sørgeligt Billede; for 100 Aar tilbage var Stutteriet af evropæisk Berømmelse, og Enden blev

saa Nedlæggelse, saa at Hestebestanden spredtes over hele Landet (nogle gik til Udlandet) og overgik til private Ejere. Avlen skulde saa drives uden mindste Støtte af et Stutteri.

Frederiksborghestenes Historie i de circa 30 Aar, som ere forløbne siden Stutteriets Nedlæggelse er højst interessant. Spørgsmaalet, hvorledes det i denne Tid er gaaet med denne Avl og de spredte Rester af Stutteriblodet, trænger sig frem i 1ste Række. Situationen var efter Stutteriets Nedlæggelse saaledes, at der i Frederiksborg Amt fandtes et ikke helt lille Materiale, dels erhvervet ved Indkjøb og dels selvtillagt, idet Opdrætterne fra gammel Tid i Frederiksborg og Kronborg Amter havde Ret til at faa Hopper bedækkede ved Stutteriet. Disse Heste havde mange trofaste Venner i Amtet, og flere private Hingste kom til at spille en ret betydelig Rolle ved at levere godt Afkom. Hvad det øvrige Land angik, vare Heste med Stutteriblod sjældnere, og de fleste af dem vare fejede bort i Anglomanie Perioden. For at kunne bedømme Situationen rigtig, maa man erindre, at den saakaldte „Frederiksborghest“ ifølge den anførte Udvikling absolut ikke mere var „ren“, og man vilde have stor Vanskelighed ved i hele Landet at kunne paavise en eneste „ren“ Frederiksborghest. Alle vare mere eller mindre blandede, og desværre ofte paa en uheldig Maade ved heterogene Krydsninger. Det maa indrømmes, at Udsigterne for Frederiksborghestenes Udvikling og Udbredelse ingenlunde vare lyse, og mange spaaede dem en snarlig Undergang. Ved at kaste et Blik paa de sidste 30 Aars Historie bliver Resultatet, at det er gaaet helt over Forventning, og at der istedetfor Tilintetgjørelse er sket forbausende Fremskridt.

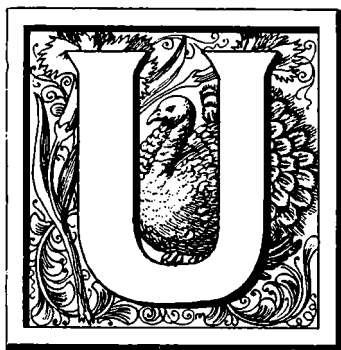

UNDER Navn af „Frederiksborg Amts Hingstedepot“ dannedes — i Anledning af Stutteriets Ophævelse — i Frederiksborg Amt et Konsortium, hvis væsentlige Ledere var nu afdøde Landinspektør Bonnesen. Med Dygtighed indkjøbtes Hingstene „Hamlet“, „Regulus II“ og „Kulsvieren“. Af disse fik de to førstnævnte Hingste en meget stor Betydning for Frederiksborgeggen. I „Hamlet“s Faders Blod var der orientalsk, engelsk og gl. Stutteriblod, og i Mødrenes engelsk og gl. Stutteriblod — særligt Bæverblood (Løvenborg). „Hamlet“ var en ret ædel Hingst med et meget smukt Forparti; dens væsentligste Mangler var en noget lav Ryg og tilrundet Mankeparti samt Disposition til at nedarve Gallehævelser. „Hamlet“ blev Stamfader til et meget betydeligt Antal, saavel Hingste som Hopper, samt havde en ret betydelig Nedarvningsevne, — dog bleve Børn og Børnebørn ofte noget sværere og mindre ædle end Stamfaderen. Blandt dens Sønner maa nævnes Hingsten „Sleipner“ (født 1878), som fremkaldte en hel Omvæltning af Bornholms Hesteavl, og navnlig blev Fader til en udmærket Hoppebestand, der nu i en Række Aar er kommen Øen i høj Grad tilgode.

„Regulus II“s Fader var „Regulus I“. Paa Faderens Side var Stutteriblod („Kulsvieren IX“, født 1866); paa Moderens Side var der ikke mindre end 4 Led engelsk Fuldblod. „Regulus II“ og dens Afkom danner et mærkeligt Bevis paa, med hvilken Sejghed

Stutteriblodet slaar igjennem paa Afkommet, idet man her har Vanskelighed ved at paavise engelsk Blods Indflydelse. Det har i det hele vist sig, at denne Egenskab ikke alene tilhørte denne Hingst, men at ogsaa ikke faa Hingste nedarvede Stutteriblodet i mærkelig Grad, selv i ret betydelige Blandinger. Denne Egenskab har selvfølgelig havt den gode Følge, at det ikke har vist sig saa vanskeligt nogenlunde at fastholde mere eller mindre Frederiksborgpræget, saaledes at man ikke behøver at være særlig Kjender for strax at se Frederiksborgpræget. Som Undtagelse herfra maa dog anføres Blanding af Frederiksborg- og jysk Blod. Her sker unægtelig strax en betydelig Forrykkelse af Præg og Harmoni i en Frederiksborghest bagtil og en Jyde fortil.

„Regulus II“ kom til at spille en meget betydelig Rolle og blev Stamfader til et betydeligt Antal Hingste og Hopper. En Erfaring i vor Tid har bekræftet, at en Forening af „Hamlet“ og „Regulus“ Blodet ofte har været heldig og fremkaldt meget værdifulde og ansete Hingste, — saaledes Hingsten „Tarif“ i Frederiksborg Amt, hvor den nu i en Række Aar har været Hovedbeskeler, og er bleven Stamfader til et stort Antal Hingste og Hopper, der nu ere spredte over hele Landet.

Hingsten „Pegasus“, født 1882, kom 1885 til Præstø Amt og fremkaldte her en gennemgribende Forandring af Amtets Hesteavl. Der var meget Stutteriblod i denne Hingst og navnlig mere end hos de førnævnte Hingste. Faderen, „Skjold“, nedstammede fra „Kulsvieren X“ og Moderen fra „Mercur II“, der, som omtalt, blev tilført Stutteriet 1852. Blandt Afkommet efter „Pegasus“ maa nævnes Hingsten „Hermod“, som nu i en Række Aar har været Hovedbeskeler paa Bornholm, og hvis Afkom i flere Aar af Statshingsteskuekommissionen er tildelt højeste Afkomspræmie. Endvidere maa nævnes Hingsten „Vigus“ i Ringstedegnen, som har givet meget og værdifuldt Afkom, der ligeledes i flere Aar er belønnet med den højeste Statspræmie, som er uddelt af Hingsteskuekommissionen.

Foruden de her nævnte Hingste kunde selvfølgelig nævnes et betydeligt Antal Frederiksborghingste, der have havt og have Betydning for Avlen, men i de fleste Tilfælde vil man finde, at de mere betydningsfulde af disse i Henseende til Afstamning bundes i de før anførte Hingste.

— Naar man kaster et Blik paa Frederiksborghestenes *Udbredelse* i de forløbne 30 Aar, vil man, som før bemærket, finde, at Antallet er steget i forbausende Grad, naar erindres, at der de fleste Steder begyndtes paa bar Bund. Der siges næppe for meget, naar der udtales, at der nu aarligt fødes ligesaa mange Tusinder af Føl med Frederiksborgafstamning, som tidligere Hundreder. I Præstø Amt, hvor der før 1885 næsten ikke fandtes Frederiksborgheste, er denne Avl her tiltaget i den Grad, at omtrent $\frac{3}{4}$ af de ved Dyrskuerne fremstillede Heste nu ere af Frederiksborgblod. Paa det øvrige Sjælland har Udbredelsen ogsaa været meget stærk, og den findes nu i alle Amter, dog mindst i Holbæk Amt. Selvfølgelig indtager denne Avl en fremskudt Plads i Frederiksborg Amt, men Sorø Amt følger stærkt med. Paa Bornholm er Frederiksborgavlen absolut dominerende. Paa Fyn findes ogsaa en Del Frederiksborgavl, men dog i mindre Grad, saa at denne Avl her ikke indtager nogen fremskudt Plads. Naar man undersøger Aarsagerne til denne Avls store Udbredelse i saa forholdsvis faa Aar, maa først og fremmest fremhæves Frederiksborghestenes *Egenskaber*. Denne Avl har havt mange Modstandere; man har i saa Henseende klaget over den manglende Størrelse og Masse, der gjorde, at disse Heste blive

temmelig værdiløse og i Handelsverdenen kun nærmest kunde faa Afsætning som Droscheheste. Andre klagede over den noget sene Udvikling. Forholdene have imidlertid i den nævnte Aarrække forandret sig meget; Størrelse og Masse ere gaaede meget frem, og Frederiksborghingste ere nu i Almindelighed omkring 11 Qv. høje, og de have taget Massen med; ligeledes er Hoppematerialet gaaet betydeligt ivejret, og Resultatet er heldigvis i Reglen fremkommet ved Udvalg og bedre Pleje, uden at der i Reglen er tilført fremmed svært Blod. Naar man særligt skulde pege paa de Egenskaber, som Nutidens Frederiksborgheste ere i Besiddelse af, og som have gjort dem yndede, særligt i Optrætternes brede Lag — Bondestanden, da ere disse Heste oftest rundbyggede og af *meget trivelig Natur*, der har til Følge, at *Optrætningen bliver meget billig*; de ere i Besiddelse af et udmærket Nerve-liv, i Reglen medgørlige under Brugen, og opnaa oftest en høj Levealder, saa at man ikke sjældent finder Frederiksborgheste oppe i Tyverne med fuld Brugsdygtighed. Hvad man ogsaa maa værdsætte, er disse Hestes i Reglen gode Gang, som i mange Tilfælde er høj („steppende“), der som bekjendt er højt skattet i Handelsverdenen. Paa Grund af den større Udvikling af Højde og Masse ere disse Hestes tidligere noget sene Udvikling nu ogsaa forandret, saa at de saavel til Brug som til Avl nu kunne anvendes 1 à 2 Aar før tidligere. En velopdrættet Frederiksborghest med passende Størrelse og god Gang er nu en søgt Handelsvare og kan udbringes i en antagelig Pris, og naar tages Hensyn til den anførte meget billige Optrætning, maa Frederiksborgavlens nu betegnes som rentabel.

Naar tages Hensyn til det i Henseende til Afstamningen forskellige Materiale, som Nutidens Frederiksborghest er sammentømret af, er det indlysende, at der maa være Forskelligheder i Form og Egenskaber, men det er allerede anført, at man saa at sige altid træffer Fællesegenskaber, der ere mere eller mindre karakteristiske for Blodet. Med Nutidens stærke Krav paa Størrelse og Masse har Følgen ikke sjældent været, at den ejendommelige typiske Form for Frederiksborghesten er bleven forrykket, saaledes at den er bleven lovlig grov og svær. Naar man tager Hensyn til, at Frederiksborghesten med sværere Form har vist sig som en særdeles god Brugshest i Landbrugets Tjeneste, er det forstaaeligt, at mange Optrættere lukke Øjnene til overfor den ædlere Form. Det bliver imidlertid *Nutidens vigtige Opgave* at bevare og udvikle de ædlere typiske Egenskaber hos Frederiksborghestene. Ifølge Natur og Egenskaber er Frederiksborghesten en ædlere Hest; taber den den ædlere Form, tabes Typen, og den ender i saa Fald som en almindelig Arbejdshest.

— Hvad der dernæst har bidraget til Frederiksborghestenes store Udbredelse er vore *humane Husdyrlove*. Ved rigelige Pengetilskud til Præmier for ældre og unge Dyr, Konsulentvirksomheden osv. er Følgen bleven, at der er vakt et stærkt Liv i Avlen. Da Uddelingen af Præmier osv. ifølge Husdyrloven bliver gennemført ved Principet „Selvstyre“, bliver Følgen, at de ledende Kræfter (Dommerne) og Optrætterne lidt efter lidt arbejde sig ind i Forstaaelsen af „rationel Hesteavl“.

— Statens rigelige Bidrag og den vaagnende Interesse for Hesteavl har ogsaa haft tilfølge, at der er dannet en Mængde *Hesteavlsforeninger*. Ved Sammenslutning have de fleste af disse Foreninger indkøbt en eller flere Hingste, og da der endvidere almindeligst er anvendt „Kaaring“ af de til Hingstene passende Hopper, er det forstaaeligt, at disse Foranstaltninger have bragt Avlen meget frem. For et Par Aar siden dannedes endvidere paa Sjælland en Forening, hvis Opgave det bl. a. var at indkøbe nogle 1ste Klasses Frederiks-

borghopper og føre disse til passende, fremragende Hingste, for derved at frembringe godt Afkom.

Endnu maa anføres som et meget væsentligt Fremskridt, at man ved Statens Understøttelse i de sidste 12 Aar har indført en *Race-Stambogsføring*, hvorved saavel Hingste som Hopper, som have en Afstamning, der berettiger dem dertil, blive indførte. De „samvirkende Landboforeninger“ har nu udgivet 5 Dele af Stambogen, og der vil blive fortsat med 1 Del hvert andet Aar. Princippet for Stambogsføringen er, at man stadigt strammer Fordringerne for Afstamningen mere og mere, saaledes at der stræbes efter „Renavl“, og i alle Tilfælde, at der ikke optages Frederiksborgheste, der ere opstaaede ved heterogene Foreninger. Stambogen er selvfølgelig en uundværlig Vejleder for Opdrætterne og Dommerne ved Dyrskuerne.

— — — Naar man til Slutning rejser Spørgsmaalet om, hvorledes man kan vente, at det i Fremtiden vil gaa med Frederiksborgavlens her i Landet, behøver man næppe at være Sangviniker for at antage, at den sikkert vil holde sig og tiltage i Udvikling og Udbredelse. Det har ogsaa vist sig, at der i Henseende til Statshingsteskuemissionernes Bedømmelse af Afkommet er stadig Fremgang, saa at ikke faa Hingste nu erholde høje Statspræmier for Afkommet. Som anført ved den historiske Oversigt, er den nuværende Frederiksborghest ganske vist paa en Maade en ny Avl, men dog alligevel saa gammel, at den har bestaaet sin Prøve, og at den navnlig i Opdrætternes brede Lag har erhvervet sig mange Venner, der næppe ville svigte i Fremtiden.

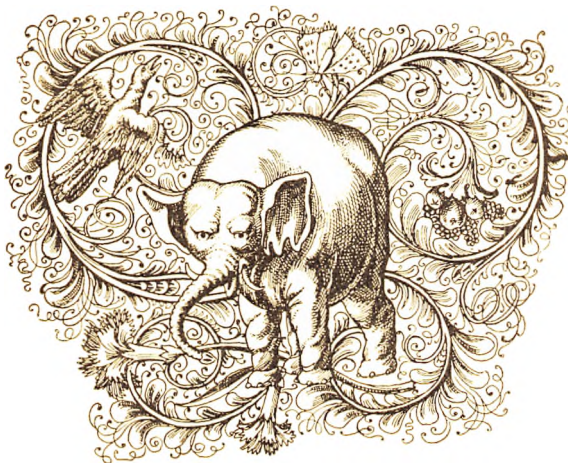



PROTEKTOR: HS. KGL. HØJH. KRONPRINSEN
REDIGERET AF JOHANNES MADSEN
III. BIND: DANMARKS LANDBRUG



I. DEL. XX. KAPITEL
—
DEN JYSKE HESTEAVL

AF

STATSKONSULENT J. JENSEN



TITELKOBBER EFTER KONG FREDERIK DEN
FJERDES UDGAVE AF KONGELOVEN 1709.



AA langt Historien gaar tilbage, har Danmark været bekendt, ja berømt for sin Hesteavl. Fra Valdemar Sejrs Tid har man Optegnelser om, at Hesteudførslen og Fiskeriet i Øresund vare vore Hovedindtægtskilder, og en tysk Munk, der samtidig skrev om Danmark, berømmer Landet for dets gode Heste og tilskriver disse for en stor Del Æren for Danskerne Erobringer under Valdemarerne. I hele Riddertiden var den danske Hest en i Udlandet kendt og skattet Vare. Bru- gen, der gjordes af den, siger os nogenlunde tydeligt, hvad det var for en Slags, thi Ridderne red ikke Ponier i Felten. Datidens berømte danske Hest var en stor, stærk Hest, antagelig ikke meget forskellig fra en noget lettere jysk Hest for Tiden. Det var aabenbart til Dels de samme Egne som nu, der den Gang vare berømte for deres Heste, nemlig de frugtbareste og græsrigeste Strøg af Jylland: Øst- kysten, fornemlig Randers Egnen, Salling, Mors, Thy og Lemvig Egnen. Allerede da var der store Markeder i Randers og Holstebro, hvortil de fremmede Købere søgte.

Hesteracen i Danmark bestod dog ikke udelukkende af store, værdifulde Heste; der var aabenbart stor Forskel paa Hestene paa Adelenes Ejendomme og paa Bønderhestene, der sikkert i de fleste Egne vare „Udgangsøg“, smaa, tarvelige Dyr, der levede i næsten vild Tilstand i Skovene. Men foruden denne Forskel, som væsentlig betingedes af Ejernes Vilkaar, var der ogsaa Forskel paa Hesteracen ligesom paa Folkeracen i de forskellige Pro- vinsler. Saaledes var Øhesten ligesom den svenske en „Kleppert“, der stammede østfra, medens den jyske var beslægtet med Hesteracen i Kystlandene om Nordsøen, det være sig nu, at den er kommen til Jylland med sydfra indvandrede Beboere, eller man blot har hentet Krydsningsmateriale sydfra. Under alle Omstændigheder hørte og hører den jyske Hest til den letteste Gren af „Nordsøracen“.

Med Riddertiden ophørte i Grunden Herremændenes Interesse for Hesteavl, der efterhaanden sank ned til at blive en ren Luksus- og Liebhaverisag, idet Hesteavl paa de større Gaarde ikke var nogen Forretning mere; det blev derfor under Chr. V paalagt det store Landbrug under Straf at holde Stutteri for Remonteringens Skyld. (Forordn. 1686). I det følgende halve Hundrede Aar drev man Avl væsentlig med det kongelige Stutteri

som Mønster og med derfra stammende Materiale, saa der ad den Vej rimeligvis er sivet ud i Landavlen en Del Stutteriblod. Efter den Tid gik Konjunkturerne stærkt tilbage for Hesteavlen, ligesom Bondestandens Tilstand forværredes, og indtil Forholdene i alle Maader bedredes i Slutningen af Aarhundredet, maa det formodes efter de faa Udtalelser, der haves fra den Tid, at Hesteavlen ogsaa er gaaet tilbage i Godhed. I Jylland vare Forholdene dog forholdsviis meget bedre end paa Øerne, men alligevel langt fra tilfredsstillende, og da i alt Fald saa kun i de gode Hesteegne. Racen var fra Herregaardene bleven noget blandet, dels med ædelt og dels med holstensk Blod, hvilket især kom til at spille en Rolle hen i det 18de Aarhundrede, da store Heste med krumme Næser („Ramskop“) bleve moderne. Men alligevel fik det fremmede Blod intet Fodfæste; fine Heste skyedes af de jyske

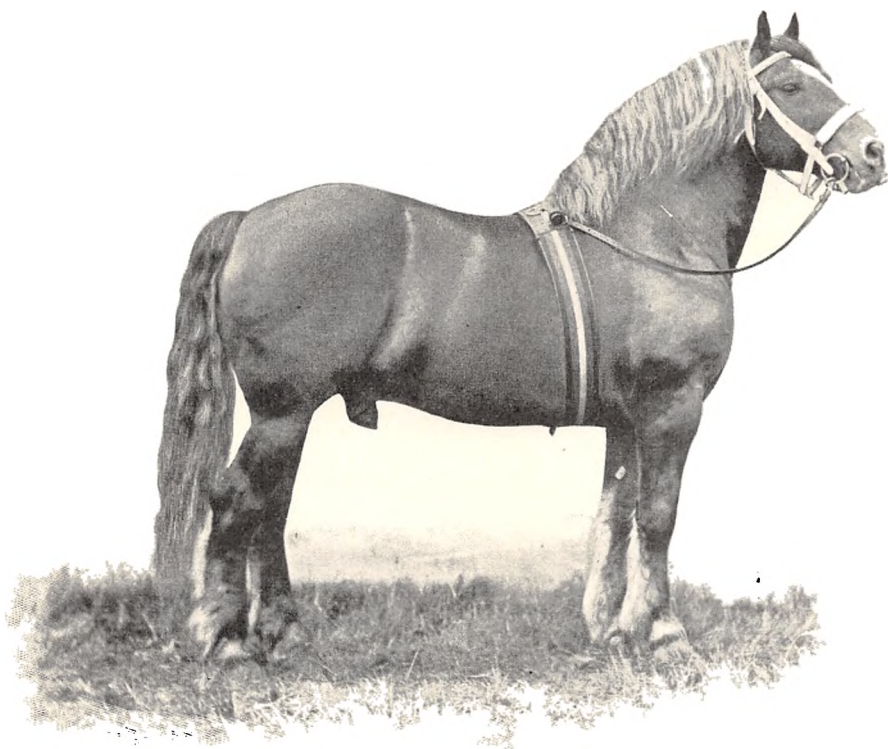

Kongepremiehingsten „Aldrup Munkedal“ (jysk Race).

Bønder den Gang som nu, og „Holstenerne“ gave vel Størrelse, men vare i andre Henseender og navnlig som Avlsdyr uheldige. Man avlede efter Godhed og Type; men for Hingstenes Vedkommende var Udvalget begrænset, idet man vel benyttede det bedste Handedyr; men dette var rigtignok ofte kun den bedste 2 Aars „Klaad“ i Byen. Efter vore Begreber vare Hestene smaa, i de gode Egne af Jylland c. 1800 kun omtr. 10 Kv.

Ved dette Tidspunkt indførtes en *Statspræmierung* i Overensstemmelse med de frisindede Principer, der herskede i Regeringen fra 1784, og den fortsattes til 1842. Der uddeltes store Pengepræmier til de to, tre bedste Hingste i hvert Amt og Følpræmier paa 1 Specie til Ejerne af anerkendte Hopper, naar de mødte med Føl efter præmierede Hingste. Det syntes, som om Præmieringssystemet virkede heldigt i den første Menneskealder, det bestod, i det mindste tiltrak det sig mere og mere Opdrætternes Opmærksomhed. Selv en lille Præmie var jo mange Penge i 20'erne. Samtidig med Præmieringen virkede

Staten for Hesteavl ved Udstationering af Stutteriets Hingste i forskellige Egne, men de gjorde ingen Fortræd, dertil vare de altfor slette og ufrugtbare. Da dette gik op for Ledelsen, der bestod af Krydsningsmænd, fandt den paa en anden Udvej. Der blev nemlig for kongelig Regning i 1824 i England købt 12 brune Halvblodsheste af „*coach horse* og *Jagtrace*“ i forskellige Aldere og af forskellig Størrelse, dels til Stutteriets og dels til Landstutteriets Brug, saaledes at de største og sværeste (over 11 Kvarter) Hingste kom til de gode Hesteegne i Jylland, hvor Opdrætterne syntes godt om de store, stærke og smukke Dyr og søgte dem i stor Maalestok til Bedækning, — men rigtignok med det be- drøvelige Resultat, at de fik faa eller ingen Føl. Hingstene vare mere eller mindre ufrugtbare i nogle Aar, sandsynligvis som Følge af den Influenza, der herskede paa Stutteriet ved deres Ankomst. Ved dette Uheld kom de ikke meget i Brug, uagtet flere af dem gave fortrinligt Afkom, saasom *Blackwood*, *Ellis* og *Sir Richard*. Den første leverede mange Sønner i Aalborg Amt, den anden en Del gode Hopper og den tredie fortrinlige Handelsheste paa Mors. Denne altsaa ikke heldige „Halvblods-Periode“ afløstes i Trediverne under Hertugen af Augustenborgs Styrelse af *Fuldblods- og Væddeløbsperioden*. Man indkøbte da hos Hertugen Fuldblodshingste baade til Stutteriet og til Aktieselskaber, af hvilke der oprettedes et i Vejle-, et i Aarhus- og et i Randers-Eggen, foruden at der blev opstaldet kgl. Fuldblodshingste i Aalborg (*Lord Cochrane*) og i Hjørring Amter.

1842 ophævedes Præmieringen, der i en længere Aarrække havde vakt Forargelse, og omtrent samtidig ophørte Fuldblodsmanien, idet Sagen havde gjort fuldstændig Fiasko. Saa tog Regeringen igen fat paa de engelske Halvblodsheste, som vare blevne vragede af Fuldblodsmændene, og i Løbet af nogle Aar indførtes der fra England c. 50 brune Hingste af „*coach horse*-Racen“, store og mindre, grove og ædle. De, der skulde anvendes i Jylland, bleve opstaldede i Kolding Slots Stalde for at spredes over Landet i Bedækningstiden. De bedste og største faldt i Jydernes Smag, og da de tillige begunstigedes stærkt af de ledende Mænd, kom Krydsningen med disse Yorkshirehingste til at gribe stærkt ind i den jyske Hesteavl, idet en Del sloge godt an, saaledes *Prince Albert*, *Bay Beckenham* (Mors) og *Active* (Vendsyssel), og leverede foruden en Del værdifuldt Handelsafkom flere Sønner, der præmieredes og benyttedes som Avlsdyr. Men i Hovedsagen skuffede Foranstaltningen dog Forventningerne, og i Løbet af 50'erne oparbejdedes der en Stemning imod dem, saa Landstutteriet blev slaaet ihjel ved Loven af 1862, der dog først traadte i Kraft efter Krigen 1864. I den jyske Hesteavl som i saa mange andre Henseender var det et Vendepunkt, idet omtrent fra dette Tidspunkt *Renavl* officielt proklameredes i Jylland. Det var Professor *Prosch*, der havde slaaet til Lyd derfor, og det blev fornemlig Etatsraad *Mourier-Petersen*, Holbækgaard, der kom til at virke derfor ved Skuerne. Naturligvis vare Fordringerne til Blodets Renhed ikke store i de første Aar, dels fordi Stambogføring var en ukendt Ting, og dels fordi de heldige Blandinger ofte vare de mest tiltalende; dog kom man efterhaanden noget bort fra det ædle Blod ved stadig at udskyde de mest „blodige“ Dyr fra Avlen. Men det var ikke nok med, at den jyske Hest var bleven noget forkrydset med svært Halvblod; i 1862, da dette sang paa det sidste Vers, kom der til Randers-Eggen en rød 3 Aars engelsk Hingst, der efter sin Ejer, Hestehandler *Oppenheimer* i Hannover, blev kaldet *Oppenheim*, og den har faaet en væsentlig Betydning for den jyske Avl. Den betegnedes som en Suffolk-Hingst, men i alt Fald var det en af de svære, engelske Heste, og efter Opgivende hørte den til en Transport Hingste, som O. skulde levere

til den mecklenborgske Stutteristyreelse; men denne blev udrangeret paa Grund af Forfan- genhed, hvilket var Aarsagen til, at den blev sendt til Danmark. Den blev straks som en meget betydelig og god Hingst stærkt søgt til Bedækning af de bedste Randers-Hopper, og da den var meget frugtbar, leverede den i Løbet af nogle faa Aar et talrigt og godt Afkom. Gennem 3 Sønner og en Datter blev den Stamfader til flere Hovedgrene inden for den jyske Avl, nemlig „Essenbæk'erne“ (Stbg. Nr. 376), „Elkjær'erne“ (269), „Valdemar'erne“ (280) og „Todbjerg'erne“ (292). Allerede i 2det Slægtled kunde man vanskeligt se det fremmede Blod; men alligevel viste det sig bedre, navnlig konstantere end det øvrige.

Gennem 70'erne og helt ind i Firserne fortsattes Avlen med det bedste og mindst „blodige“ af Type, men uden at Renavlen gav noget stærkt Udslag. De forskellige Slægter og Typer bestode ved Siden af hinanden, dog med stadig Fremgang for „Valdemar'erne“; men i Begyndelsen af 90'erne fuldbyrdedes Omslaget i „jysk“ Retning, efter at vi havde faaet Stambogføring og Hesteavlsforeninger med Hingstekaaringer; og gennem bevidst Ud- valg er Avlen Led for Led ført videre i nævnte Retning, saa at Tilbageslagene stadig blive færre, ligesom Ensartetheden og Godheden er stegen i betydelig Grad, siden Avlen mere og mere samler sig om Munkedal-Stammen, der er en Gren af „Valdemar'erne“, idet Gl. „Munkedal“, Nr. 445, er Sønnesøn af „Valdemar Toustrup“, Nr. 280. Den breder sig aldeles overvældende, idet efterhaanden de fleste gode Hingste i lige Linie nedstamme fra *Munkedal*, f. 1883, og nu mest fra dens Sønnesøn *Aldrup Munkedal* (839), f. 1893. De andre Hingsteslægter dø ud eller true dermed, idet de faa Hingste, der fremkomme deri, gaa tilbage i Godhed og ikke kunne hævde Stillingen paa Dyrskuerne ved Siden af „*Aldruperne*“, hvorfor de heller ikke bedække de allerbedste Hopper. For Øjeblikket er *Aldrup Munkedal* i Horsens næsten den eneste „Hingstefader“ indenfor Racen; men den er ogsaa allerede Fader til over 60 Sønner (over 3 Aar og altsaa anvendte som Avlsdyr), der svare til Præmiehingste ved Statsskuerne, foruden c. 100 Døtre, værdige til Optagelse i Stambogen. Det synes, at Stammen udmærker sig fremfor alt andet ved sin Konstant- hed, saa der er det bedste Haab om, at vi gennem denne Hingst naa til en fuldstændig Racedannelse. Naa, man maa jo ogsaa gaa 6—7 Generationer tilbage til „Oppenheim“ og mindst 8, inden man naar Yorkshire-Hingstene, saa det heller ikke var meget for tidligt, at vi fik en konstant jysk Race.

Den nuværende jyske Hest i sine bedre eller bedste Exemplarer er ikke den samme som 100 Aar ja blot 25 Aar tidligere. Den er nu c. 10 Kv. 4 Tom. til over 11 Kv., mest rød — tidligere mest brun — og ofte med Aftegn; den er dertil tiltaget betyde- lig i Masse og Vægt, men er samtidig bleven kønnere og mere velformet; Hovedet er saa- ledes bleven ædlere og Halsen finere, men Bringen bredere, Brystet dybere, Ryggen kortere og Bagparten fyldigere, ligesom Benene ere blevne førere og mere laadne og Benstil- lingen bedre. Efter langt og kostbart Arbejde er det gennem Udvalget lykkedes at bevare og forene nogle af de Goder, som tilhørte de Elementer, hvoraf Racen er opbygget. Det er altsaa lykkedes ved at indbringe lidt fremmed Blod i den gamle Landrace, rigtignok efter store Skuffelser og Tab, at naa et Resultat, der mulig vilde have været vanskeligt at opnaa alene ved Renavl; men nu da det tilfredsstillende Maal er opnaaet, er der heller næppe nogen nærliggende Grund til at riskere at miste det igen ved gentagen Krydsning. *I de sidste 40 Aar har der ikke været krydset, c: der er er ikke tilført noget af de Dyr, der bære eller have baaren Avlen, en eneste ny Draabe fremmed Blod.* Gennem en kon-

sekvent Renavl staa vi nu ligeoverfor *Indavl*en, idet det bedste, vi eje, er „Munkedalere“, som saa nødvendigvis maa parres med hinanden.

Til det gode Resultat have mange forskellige Ting medvirket, saaledes Jydernes Interesse for Hesteavl og deres Kærlighed til den jyske Hest, den fordelagtige Afsætning, Statens Medvirkning gennem Præmiering og Tilskud til Anskaffelse af Hingste, endelig Oprettelse af Hesteavlsforeninger med Hingstekaaringer og Belæring for Opdrætterne gennem Stambogføring og Ansættelse af en Statskonsulent.

Den jyske Hest er i de sidste 10—20 Aar udbredt stærkt, ikke alene paa Fyen, og Lolland-Falster, men ogsaa paa Sjælland, saa den repræsenterer c. $\frac{3}{4}$ af Danmarks Hestebestand eller c. 350,000 Stkr., og den aldeles overvejende Del af Udførslen, der i dette Aarhundrede er naaet til 20—30,000 Stkr. aarlig. Tillæget er c. 35,000 Stkr. Bedækningsprisen er nu omkring 16—20 Kr.; for de bedste Hingste c. 50 og for Ikke-Medlemmers Hopper 100 Kr. og derover. Der er af Hesteavlsforeninger c. 200, der arbejde i jydsk Retning og eje c. 280 Hingste, hvis Gennemsnitskøbesum er c. 8000 Kr.

Maximumsprisen for en Hingst er hidtil 25,000 Kr. foruden flere Tusinde Kroner paa Vilkaar, medens Hestepriserne ikke ere stegne i samme Forhold og variere fra c. 500 til 1000 Kr.





PROTEKTOR: HS. KGL. HØJH. KRONPRINSEN
REDIGERET AF JOHANNES MADSEN
III. BIND: DANMARKS LANDBRUG



I. DEL. XXI.—XXII. KAP.

DET JYDSKE MALKEKVÆG OG
FAAREAVLEN I DANMARK

AF

STATSKONSULENT AXEL APPEL, AARHUS



TITELKOBBER EFTER KONG FREDERIK DEN
FJERDES UDGAVE AF KONGELOVEN 1700.



DET JYDSKE MALKEKVÆG.



IL den rette Forstaaelse af det jyske Malkekvægs Udvikling og nuværende Standpunkt vil et kortfattet historisk Tilbageblik være paa sin Plads.

Det jyske Kvæg er gammelt her i Landet og udgør fremdeles, trods talrige og velmente Forsøg paa at fortrænge det ved Indførelse af fremmede Racer, Kvægbestanden i den alt overvejende Del af den nørrejyske Halvø. Meget tyder paa, at den jyske Kvægrace har Udspring tilfælles med Hollænder- og Bretagnekvæget. Udenfor den nørrejyske

Halvø findes nu forholdsvis faa Besætninger af jysk Kvæg.*) I det 19. Aarhundrede — indtil omkring ved 1870 — var der endnu en Del sortbroget Kvæg i Sønderjyllands nordligste Del og i det 18. Aarhundrede tillige paa Sønderjyllands Vestkyst og paa Øerne, særlig paa Fyen (før Kvægpestens Tid).

Ikke alene her hjemme, men ogsaa hos vore Kunder, Hollænderne og Holstenerne, var det jyske Kvæg særdeles godt anskrevet fra gammel Tid. Man yndede dets saftfulde, „marmorerede“ Kjød og satte Pris paa dets Trivelighed i Forbindelse med, at det var nøjsomt og haardført. Men ikke desmindre blev lange Perioder af det 19. Aarhundrede ret trange for den jyske Kvægrace. Det skønnedes, at trods dens gode Egenskaber var der adskilligt, som man kunde ønske sig anderledes og bedre. Hvorledes dette skulde opnaas, derom var man uenige. Det blev imidlertid for en lang Tid „Forædlingsmændene“, der udadtil fik Overtaget vedrørende Kvægavlens Ledelse, det vil sige de Mænd, der førte Ordet for, at en Fremgang bedst opnaaedes ved Indførsel af og Krydsning med fremmed Kvæg, og ikke ved en Forbedring af den hjemlige Race i sig selv. Staten støttede til forskellige Tider Indførelsen og Udbredelsen af de fremmede Racer, og da Sansen for et godt Udvalg af Avlsdyr kun var meget ringe i Almindelighed, Opdrættets Behandling tarvelig og et kritikløst Bortsalg af de bedste Dyr fandt Sted, saa var Forholdene omkring ved 1830 og Aarene derefter — efter Indførelsen af Schweitzer-, Tyroler- og Holstensk Kvæg til Nørre-Jylland, hvilke Racer iøvrigt ikke faldt i Befolkningens Smag i Almindelighed, fordi

*) Efter Kreaturtællingen i 1898 var der 183 Bedækningstyre af jysk Race paa samtlige Øer, hvoraf de $\frac{2}{3}$ paa Sjælland med tilhørende Øer.

de stillede større Fordringer til et fordelagtigt Hold end der den Gang kunde honoreres — meget uheldige for den jydsk Kvægrace, der, paa det daværende Tidspunkt, maatte siges at være gaaet meget tilbage.

Men vi ser da dette Forhold blandt andet bevirke, at forskellige landøkonomiske Forfattere — hvoriblandt den jydsk Diger St. St. Blicher (Viborg Amts Beskrivelse 1839) — tager kraftigt til Orde for et Arbejde, der ophjælper Kvægavlen ved den jydsk Race, altsaa for en Forbedring „i sig selv“. Det samme gjøres ved Landmandsforsamlingernes Møder i Randers og Odense 1845 og 1846. Men dette synes dog ingenlunde at have hæmmet Indførelsen af fremmede Racer. I 1840 begynder Indførelsen af Ayrshirekvæg (Matstrup og Hanstedgaard ved Horsens) og i Aarenes Løb breder dette sig en Del, særlig i Skanderborg Amt, hvor det spores tydeligt endnu. Videre kan nævnes en — omend kun lille og lokal — Indførelse af Galloway Kvæg til Ringkjøbing Amt (1852), samt Indførelse af en Del hollandsk og senere østfrisisk Kvæg til Østkystens midterste Amter.

Størst Indflydelse har dog Korthornsracen faaet, der fra Sønderjyllands Vestkyst over Ribe har bredt sig til betydelige Strækninger af den nørrejydsk Halvø og sat sig godt fast i dens sydlige og delvis vestlige Del. Invasionen begynder i 60erne, men det er særlig i 70erne, at Korthornet, som „Forædlingsæmne“ vinder betydelig Udbredelse. Efter de statistiske Opgivelser, var der følgende Antal Korthornstyre paa Halvøen: 62 i 1866, 140 i 1871, 479 i 1876, 584 i 1881 og 554 i 1888. I 1893 var der 855 og i 1898 var der 797 „Tyre som bedækker“ af Korthornsracen, foruden en stor Mængde Tyre af korthornsblandet Race.

Som man kunne vente det, var Virkningen af de første Krydsningsforsøg med Korthornstyre, hvilke faldt særdeles heldigt ud, animerende for Talsmændene for de fremmede Racer til yderligere at fortsætte ad den indslaaede Vej. Dette Tidspunkt faldt just sammen med en Udvidelse og Forbedring af vore Samfærdselsmidler, med Aabningen (1865) af det engelske Marked for levende Kreaturer, hvilket frembød andre Afsætningsforhold og Vilkaar og andre Krav til Varen end tidligere; alt dette gav, særlig i de Egne hvor Opdræt og tildels Fedning var en Hovedfaktor i Kvægholdet, Krydsningsavlen — Indførelse af og Krydsning med Korthornstyre — øget Vind i Sejlene, hvilket medførte dette, at meget og fortrinligt jydsk Kvæg ofredes skaanselløst paa Krydsningsavlens Alter. Denne Sagernes Gang blev imidlertid en stærkt medvirkende Aarsag til, at de spredte, men kraftige Røster, der gennem en Aarrække havde lydt for Bevarelsen og Videreudviklingen af den jydsk Race, som en national Skat, nu fik saa megen Ørenlyd, at der i større Kredse, af Institutioner og af Private, blev raabt et „Vagt i Gevær“ og paabegyndt et selvbevidst Arbejde til Modvirkning af den planløse Krydsning, der truede med at ville opsluge det jydsk Kvæg.

Randers Amts Husholdningsselskab, stiftet 1810, var blandt de første landøkonomiske Selskaber, der lagde et Arbejde ind for „den ægte gode jydsk Kvægraces Vedligeholdelse og Forædling“, men det blev „*Foreningen af jydsk Landboforeninger*“, stiftet 1872, der, som Institution, gennem sine mange forskellige Foranstaltninger, hvilke vi senere nærmere skal omtale, kom til at lægge det vægtigste Lod i Vægtskaalen for den jydsk Kvægraces Fremme.

Af denne kortfattede Oversigt over Begivenhedernes Gang i store Træk vil der forhaabentlig være fremgaaet det Hovedindtryk, at den jydsk Kvægrace i Tidernes Løb har

været ret haardt trængt. Følgen af dette er bleven en numerisk Indskrækning af Racen, særlig i det sydlige og vestlige Jylland, hvor dels det røde danske Kvæg, dels Korthornskvæget er det fremherskende. Men trods dette, har den jydsk Kvægrace nu naaet en Udvikling, der sætter den i Rækken af Europas bedst udviklede Kulturracer af Malkekvæg. Dette skyldes ikke blot den med en Konservering af Racen og den i Medfør af et fremskridende Agerbrug i Almindelighed følgende Forbedring i Ernæring og Pleje, men Udviklingen til en *jydsk Malkerace*, som den nu om Dage præsenterer sig i sine bedste Repræsentanter, har i meget væsentlig og afgørende Grad været en Følge af den Retning, som den dyriske Produktion for vort Kvægholds Vedkommende har bevæget sig i eller med andre Ord af Mælkeridriftens alt overvejende Indflydelse paa Kvægbruget i den sidste Menneskealder i Henhold til Verdensmarkedets Priser paa Landbrugsprodukter.

Dette er Sagen! Det er her, som altid, Afsætningsforholdene, der bestemmer Arbejdets og Produktionens Art. Mens det tidligere — og fra gammel Tid — var en Hoved-



„Elkjær Drost“, Stamtyr paa Sønder Elkjær.

opgave at tilvejebringe et godt, værdifuldt Handelskreatur (Øxne, Staldstude, Mecklenburgkvier) gennem en Avl af Kvæg, der ved Siden heraf kunde give en „rimelig“ Mælke­mængde, større eller mindre, eftersom der lagdes Vægt herpaa, saa blev nu Hovedopgaven i Avlen af jydsk Kvæg at frembringe en yderig, velbygget, kraftig og sund Malkerace, der først og fremmest kunde betale sit Underhold gennem sin Mælke- og Smørydelse og som tillige kunde afgive et godt og værdifuldt Slagtedyr.

Dette Syn paa Sagen blev det hovedbestemmende i de fleste Kvæghold, og Arbejdet i Kvægavlen og Kvægbruget prægedes derfor overalt heraf, om end Udslagene blev højst forskellige eftersom Opdræt og Fedning, dels i Henhold til Traditionen, Befolkningens Egenskaber og Tilbøjeligheder, dels i Henhold til stedlige Forhold var det mer eller mindre centrale i Kvægholdet og Bedriften. Saaledes er Forholdet endnu dette, at i den vest-nordvestlige Del af Jylland (særlig Thy, Mors og Salling) hvor Fedning — og tildels Opdræt — er den Form for Kvægbrug, der mest tiltaler Befolkningen, der er Udviklingen i den før omtalte Retning ikke nær saa vidt fremskreden, som i den øvrige Del af Halvøen,

men den er der, den er kendelig, om end Idealet her — egentlig alle Jyders Ideal — er Koen, der i lige Maade — og paa *god* Maade — forener Malkekoens og Fededyrets Egenskaber. Det er Forkærligheden for et „baade—og“ og Modviljen mod et „enten—eller“. Skuffelsen over ikke at kunne forene *Fuldkommenheden* i begge Retninger hos det samme Dyr blev imidlertid, for adskillige „Jydevenners“ Vedkommende, en væsentlig medvirkende Aarsag til, at adskillige af disse kastede sig stærkt ind i Korthornsavlen.

Andelsmejeriernes Sejersgang i dansk Mælkeribrug — det første Andelsmejeri oprettedes i 1887 i Hjedding ved Ølgod i Vestjylland — har været en stærkvirkende Faktor overfor Udviklingen af det jyske Malkekvæg; den har været som en Understrøm, der har præget de mange Udslag af Virksomheden, der er kommen frem i den Henseende og den kan saaledes virkelig siges at være *retningsgivende* for Udviklingen. Det var den ugentlige Afregning i klingende Mønt, der gjorde Forskjellen klar mellem en *yderig*, godt



Stamko Nr. 56 paa Sønder Elkjær.

fodret Ko og en tarvelig røgtet, tarvelig malkende Ko med *ringe Evne til at omsætte Foderet i Mælk*.

Der er da sket dette med den jyske Kvægrace i den sidste Menneskealder, at dennes fortrinlige fra gammel Tid skattede Egenskaber i fortrinlig Grad er taget i Mælkeproduktionens Tjeneste og søgt udviklet til sit nærværende Standpunkt gennem et Avls- og Brugsarbejde, først og fremmest fra den enkelte Opdrætters og Brugers Side, men støttet gennem Samarbejde i og med Landbrugets forskellige Institutioner og Medhjælpere og med de bevilgende Myndigheder. Det er ikke alene Østjylland, der, fra gammel Tid mere end Vest- og Midtjylland, har været interesseret i, at Køerne tillige gav et klækkeligt Mælkeudbytte, men det er tildels ogsaa Midtjylland og Vestkysten, med Ringkjøbingegnens Opdrættere i Spidsen, som Pionerer, der nu er med i et dygtigt og bevidst Arbejde for det jyske Malkekvægs Fremme, hvilket ogsaa de senere Aars Udstillinger har baaret let kendelige Vidnesbyrd om.

Naar Talen er om en Races Udvikling og Fremgang, da bliver de *enkelte Opdrætteres dygtige Hjemmearbejde* det hovedsagentlige. Det er det bevidste Udvalg af Avlsdyr, det er det anende Instinkt i Forbindelse med det paa et indgaaende Kendskab til det enkelte Dyrs ydre og indre Egenskaber grundede Arbejde, der fremmer Stammedannelsen. Det er „Opdagelsen“ og Brugen af saadanne Dyr, som har de søgte Egenskaber i Overmaal, der fører Avlen fremad.

Af saadanne Opdrættere, der bevidst har arbejdet paa at udvikle det jyske Kvæg til en fortrinlig Malke race, kunde der nævnes mange, og langt de fleste findes blandt de mindre Jordbrugere, men det vilde her føre for vidt. Skulde vi nævne en enkelt Mand, der, mer end nogen anden, har sat sig det nævnte Formaal, og som har kæmpet for denne Idé udadtil i en Tid, hvor der var ringe Ørenlyd for slig Tale, samt vist i Praxis, hvad det var han vilde, og vist det paa en Maade, der har aftvunget Respekt, da vilde der blandt jyske Opdrættere ikke blive delte Meninger om, at denne Mand maatte være *Harald Branth*, S. Elkjær. Det er en Kendsgerning, at hans Arbejde i særlig Grad har sat sit Præg paa Udviklingen i sin Helhed, dels gennem den udøvede Agitation udadtil, dels gennem Spredningen af Avlsdyr fra S. Elkjærs Besætning ud over nær sagt den ganske Provins. Ogsaa afdøde Inspektør *Buus's* Virksomhed for Udviklingen af den jyske Kvægrace til en udpræget Malke race har sat sine kendelige Spor.



Buus.

Det skal ikke glemmes, at afdøde Prof. *Prosch* tidlig og silde var en varm Talsmand for det jyske Kvæg og hævdede dets Fortrin fremfor noget andet, som Grundlag for Kvægavlen i Jylland.

Foreningen af jyske Landboforeningers Virksomhed har paa forskellige Maader været i høj Grad støttende for den jyske Kvægraces Vedligeholdelse og videre Udvikling til sit nuværende Standpunkt gennem den sidste Menneskealder. Gennem de afholdte *Fællesdyrskuer for Avlsdyr*, for hvilke Rénavlens Banner har været Samlingsmærke, har Foreningen i stigende Grad støttet og fremmet en bevidst ledet, rationel Avl, et planlagt og godt Udvalg i en bestemt Retning. Skuernes hele Fysiognomi gennem Tiderne har været et saare talende Udtryk for denne Udvikling. Man sammenligne i saa Henseende det første i 1874 i Aarhus afholdte Fællesskue med det sidste i Horsens 1905. „Blandingsformerne“, der til en Begyndelse var talrige, er nu borte, og det „jyske Malkekvæg“ udgjørende „Kvægskuets største og bedste Afdeling med fortrinlige Repræsentanter“. — Vi nævner endvidere, at det jyske Husdyrsudvalgs Hævdelse af Programmet: Bevarelsen og Udviklingen af de rene Landracer“ gav sig et betydningsfuldt Udslag i *Stambogsførelsen*. Den første jyske Stambog over Heste og Kvæg (i samme Bind) udkom 1881. Senere paabegyndtes Udgivelsen, ved Husdyrudvalget, af særlige Stambøger for Heste og Kvæg. Nu er vi for det jyske Malkekvægs Vedkommende naaet til Udgivelsen af 14. Bind og til Nr. 1552 i Tyre-Stambogen. Ogsaa gennem denne afspejler Udviklingen indenfor den jyske Kvægrace sig med al ønskelig Tydelighed gennem det fremførte Materiale, der har været benyttet i Avlens Tjeneste; ikke mindst gennem „Slægtstavlerne“ ser man den store Svingning og de Stammer og Tyreslægter, der særlig har gjort sig gjældende, og man vil i

de senere Stambogsbind, i de mange faktiske Oplysninger over de i Stamtavlerne forekommende Dyrs Ydelser sé et Udslag af den Bevægelse, der har givet sig Udslag i Dan- nelsen af de mange *Kontrolforeninger*, i hvilke vi har faaet en *betydningsfuld Allieret i Arbejdet for yderligere Fremskridt i Kvægavlen*.

Nær til Stambogsførelsen slutter sig Foreningens Virksomhed for *Undersøgelser og Beskrivelser af fremragende jydsk Kvægbesætninger*, ligesom vi skal nævne dens Virk- somhed for, gennem Indkøb og Bortsalg (Auktioner) af gode unge Tyre af jydsk Race, at fremme Udviklingen. Blandt de Arbejder, der tog Sigte paa at værne om og forbedre den jydsk Race, skal der i denne Forbindelse nævnes Oprettelsen af Aktieselskabet „*Taurus*“, der virkede fra 1874—77 ved Opkjøb og Udstationering af gode Tyre af jydsk Race. —

Som et væsentligt Moment til Fremme af den jydsk Malkekvægssavl maa vi nævne *Kvægavlsforeningerne*, af hvilke de første oprettedes i 1884 — og for jydsk Kvæg. Kvægavlsforeningernes gavnlige Virksomhed for Fremme af en velbygget, yderig, jydsk Malkerace har gennem Aarenes Løb givet sig mange og kraftige Udslag. Naar de smaa Malkekvægssamlinger af jydsk Race paa det store Fællesskue i Horsens i 1905 hæv- dede en Stilling, der kendetegnede dem som Kvægskuets bedste Afdeling, som Kvægskuets Glanspunkt, da skyldes dette i væsentlig Grad det Avlsarbejde, der er udført *indenfor Kvægavlsforeningernes Rammer*, nemlig Brugen af gode og fortrinlige Tyre af god Afstam- ning i Forbindelse med en formaals- og tidssvarende Brug (herunder Fodring og Malkning) og Pleje. — At det jydsk Malkekvægs gode Udvikling ogsaa for en stor Del kan hen- føres til Oprettelsen af *Statsdyrskuerne* er ret indlysende og behøver kun at nævnes uden nærmere Begrundelse; ligesaa har *Landboforeningernes Virksomhed* i større eller mindre Grad gennem Præmieringen paa *Dyrskuerne* befordret Fremgangen.

Konkurrencer mellem hele Kvæghold har paa forskellige Maader været et udmærket Middel til Fremme af Avlen af jydsk Malkekvæg. Deres Formaal er vel kendt; deres Virkning har været yderligere Kraftanspændelse hos de dygtige Opdrættere og en øget Opmærksomhed blandt Folk for Betydningen og Erhvervelsen af gode Avlsdyr, som den Vej, der fører mod Maalet i Forbindelse med en hensigtsmæssig Ernæring og Pleje, støttet og reguleret ved Regnskab og Kontrol. Dette er anerkjendt i § 18 i Husdyrloven af 1902, og det maa med megen Anerkjendelse nævnes, at Regjering og Rigsdag i deres Forhold til alle de nu nævnte Hjælpemidler i Kvægavlen har ydet denne en saare betydningsfuld Støtte, som vi er megen Tak skyldige for.

Udviklingen maa saaledes siges at have været saare rig paa det her omhandlede Felt. Mange Kræfter har været i Bevægelse. Privat Initiativ og Fællesvirksomhed er gaaet Haand i Haand, støttet og fremhjulpet ved baade saglig og økonomisk Bistand. — Og det *har* hjulpet. Vi har faaet en *jydsk Malkerace*, men vi er langt fra færdige, tvært- imod. — Der er endnu altfor mange „passive“ Kvægholdere, men det gaar fremad! Og det bør det vedblive med. Foregangsmænd fremstaar og — forsvinder — men deres Antal bør stadig forøges.

I det jydsk Malkekvægs Historie har Navnene skiftet, de Navne, der til den givne Tid betød Fremgang og Fremskridt, og som derfor ogsaa ville blive bevarede. Hertil hører for de større Besætningers Vedkommende *Holbækgaard, Clausholm, Rosvang, Rod- stenseje* og *Rydhaug*, der har haft *deres* Tid. — Fremme i Dagen er i første Række

S. Elkjær — og Langholt — mindre nu end for nogle faa Aar tilbage *Borupgaard*, og blandt vore større og gode Kvægbesætninger af jydsk Malke race er der nogen Grund til at vente, at *Birkelsebesætningen*, der for en Del Aar tilbage var velkendt, atter vil komme til at øve Indflydelse i den jydsk Malkekægsavl. — Vi trænger til flere blandt vore større Jorddrotter, der kan og vil tage et Arbejde op paa det nævnte Felt. De store Besætninger *kan* udøve en meget stor Indflydelse gennem Spredning af gode Avlsdyr og *kan* saaledes udrette meget godt for den almindelige Avl, naar de har noget fortrinligt at sprede af. Saa har vi de *mange smaa Besætninger*, af hvilke adskillige gennem Samarbejdet i Kvægavlsforeningerne optræder som en Slags Avlscentre paa flere Hænder. Deres Antal øges Aar for Aar. Vel kjendte blandt disse er Navne som *Krogsager, Herskind, Hannerup, Trustrup, Skibby, Skovby* og *Stautrup*, og flere og flere rykker frem til Pladsen i de forreste Rækker, Cirklen udvides, og det er det, den skal.



„Marie IV“, Stamko hos Ove Nielsen, Stautrup.

Skulde vi give en Karakteristik af det nuværende *forædlede jydsk Malkekægs*, saaledes som det til Exempel aabenbarede sig ved det store Fællestævne i Horsens 1905, da kunde denne formentlig samle sig i følgende:

Det *forædlede jydsk Malkekægs* besidder fremdeles den gamle jydsk Kvægraces oprindelige og overalt skattede Egenskaber, nemlig en udpræget Trivelighed og en god Kropbygning. Den jydsk Malkeko gjør et tilforladeligt Indtryk; der er et synligt Velvære over den, der umiddelbart tiltaler Beskueren, og den synes at være Indbegrebet af Sundhed, Trivelighed og Soliditet. Med den solide og kraftige Bygning forbinder den nu tillige en aaben Bygning, et fremtrædende Malkepræg og store, smukt udviklede Mælkeorganer. Den tilfredsstillende saaledes fuldt ud Fordringerne til Nutidsmalkekoen: At kunne omsætte et endog betydeligt Foder i megen Mælk og meget Smør, at kunne holde gennem en lang Aarrække til dette Arbejde og efter endt Tjeneste afgive en værdifuld Udsætter.

En nærmere Undersøgelse af den jydsk Malkeko viser et overvejende *sortbroget Lød*, et lille Mindretal, der tidligere har været betydeligt større, er graa- eller blakbrogede. En yndet, og vi kan vel kalde den karakteristisk, Farvetegning er følgende Fordeling af

de sorte (graa) og hvide Felter: Hoved, Hals og tildels Bov sort — en lille hvid Plet (Stjern) i Panden. Hvidt Bælte delvis over Bov og over den forreste Del af Brystet, stort, sort, sammenhængende Felt over Ryggens midterste Del, gaaende godt ned paa Siderne; hvid Flanke og Hofte og hvidt paa den forreste Del af Laaret, sort Sædebensparti, hvid Bug, hvide Ben og hvid Haledusk. Men i denne Farvetegning er der selvfølgelig en uendelig Mængde Variationer.

Den jydsk Malkeko har en dyb og bred Kropbygning og et fremtrædende Malkepræg. Hovedet er velformet med bred Pande og bred Mule. Hornene er velstillede, middellange og fine. Halsen, i Forhold til det røde danske Kvæg (se efterfølgende Tabel) nærmest kort, men fin, og løs Bov. Ryggen er velformet og temmelig lige med bred Lænd. Brystet er af meget god Dybde og Bredde med god Runding og aaben Ribbensbygning. Bugen er velformet og nærmest fyldig og Lysken er dyb (Madposen er i Orden). Krydset er af jævn god Bredde og ret firsidet (∴ lige bredt for og bag) og fladt (Omdrejerudvæxten sidder dog maaske nok gennemgaaende lavere end hos det røde danske Kvæg) og som oftest godt baaret. Laarene er dybe og flade. Yveret er godt udviklet, af god Størrelse og af en smuk, rund Form og godt ansat (ikke „hængende“). Patterne er middelstore, velformede og godt ansatte. Mælkeaarerne er veludviklede. Huden er blød og løs med blødt Haarlag.

Dette er Typen for den jydsk Malkeko! Vi har en Kulturrace for os i det jydsk Malkekvæg, men ikke en overkultiveret Race.

Størrelsen af den jydsk Ko er ret forskjellig paa de forskjellige Egne til dels i Henhold til Jordbundens naturlige Frugtbarhed. Jeg kan ikke belyse dette Forhold gennem Vægtangivelser, hvad der havde været det bedste, men Maaleangivelser vil i dette Tilfælde ogsaa kunne fortælle en hel Del om den forskjellige Størrelse. I Aarene 1892 og 1893 maalte jeg en Del jydsk Kvæg, dels i Thy — 35 Stkr. i god Foderstand og fra 16 forskjellige Besætninger, repræsenterende nærmest den *ideale Mellemlandsko*, *Vestlandsslaget*, dels 113 Køer af Gennemsnitsstørrelse i 4 af vore *bekendte Malkekvægsbesætninger* (S. Elkjær, Borupgaard, Langholt og Rydhauge) i god Foderstand, og endelig 43 Køer fra 12 forskjellige Besætninger i *Midtjyllands magre Egne*, Egnen mellem Herning og Skjern. Thylandskøerne maalte en Ubetydelighed mere i Brystomfang end Køerne fra de nævnte 4 Gaarde, nemlig 70,6 Tm. mod 69,91 Tm.; de var lidt lavere: 50,4 mod 51,4 Tm., Kroplængden den samme: 62,8 mod 62,9, hele Længden 76,5 mod 77,5 og Hoftebredden 22,1 mod 22,1. Forskjellen var altsaa saare lille. Men stor bliver den, naar vi kommer til Køerne i S. Felding og Drongstrup, idet her gaar Brystomfanget ned til 61,2 — ∴ 9 Tm. mindre, Højden til 46 Tm., hvilket er 4—5 Tm. lavere, Kroplængden til 57,5 (÷ 5,3) og hele Længden til 70,8 (÷ 6—7). Paa Hoftebredden (maalt over de udvendige Hoftehjørner) var Forskjellen ca. 3 Tm. (Højdemaalet er Anlæg, og samtlige Maal er taget med Baandmaal).

Fra Avlscenterkonkurrencen i 1898—99 og 1899—1901 foreligger der en hel Del Maalangivelser over jydsk Malkekøer fra kjendte Besætninger, men da en Del af Maalene her er taget paa anden Maade, egner de sig ikke alle til Sammenligning. For 343 Køer (af 1. Konkurrence) af Gennemsnitsalder 6½ Aar og i god Foderstand var Højden 122,5 Cm., Brystomfanget 180,2, Brystdybden 67,2, Kroplængden 141,4 og hele Længden 205,2 Cm. — For den 2. Konkurrence var Tallene gennemgaaende en Smule lavere. Vi kan dog her sammenligne Højdemaal, Brystomfang og hele Kroplængde, og det vil da ses, at

mine Maal fra 1892—93 svare godt til Maalene fra Avlscenterkonkurrencen i 1898--99, nemlig for Højdemaalet med henholdsvis 133,₅ og 132,₅ Cm., Brystomfanget med 183,₀ og 180,₂ og hele Kroplængden 202,₅ og 205,₅. Forskjellen er meget ringe.

En Sammenligning paa Grundlag af Maaleangivelserne fra Avlscenterkonkurrencerne mellem jydsk Malkekvæg og rødt dansk Malkekvæg giver følgende Dimensioner for en *Stangmaalshøjde af 100 Cm.*

	<i>Jydsk Malkekvæg.</i>	<i>Rødt dansk Malkekvæg.</i>			Simpelt Gennemsnit.
		Fynsk.	Sjællandsk.	Lolland-Falstersk.	
Brystomfang .	146, ₃ Cm.	144, ₀	141, ₄	140, ₂	141, ₉
Brystdybde	54, ₅ „	54, ₁	53, ₃	53, ₀	53, ₈
Kroplængde	114, ₂ „	111, ₂	109, ₄	111, ₁	110, ₆
Halslængde	53, ₂ „	62, ₆	58, ₃	58, ₄	59, ₈

Disse Maal viser saaledes, at det her maalte jydsk Kvæg har været lidt dybere og af noget større Brystomfang — i Forhold til Højden — end det maalte røde danske Kvæg; Forskjellen mellem det jydsk og det fynske røde her er dog meget ringe. I Forhold til Højden har det jydsk Kvæg en længere Krop og kortere Hals end det røde Kvæg. Maalene kan dog have været ret afvigende under de forskellige Forhold og derfor mindre egnet til Sammenligning, men de giver i Hovedsagen det rette Forhold. For *Tyrenes* Vedkommende skal anføres Gennemsnitsmaal for 157 Stambogsdyr med Angivelse af højeste og laveste Maal i *Centimeter*.

	Højde (Anlæg).	Brystomfang.	Hele Længde.	Krydsbredde.
Gennemsnit . .	151, ₄	214, ₃	225, ₂	64, ₅
Højeste og laveste .	162—136	234—196	248—199	72—58

Gennemsnitsalderen 4,₁ Aar.

Vægten for gode jydsk Malkekøer i jævn god Foderstand vil som Regel være 900 à 1000 \mathfrak{R} , store Køer naar 1300 à 1400 \mathfrak{R} , og de omtalte Køer fra S. Felding og Drongstrup nøjes vel med omkring 700 \mathfrak{R} . Tyre af jydsk Malkerace, 3—6 Aar gamle, vejer fra 12—1800 \mathfrak{R} og derover, i fedet Tilstand naar de 2200 \mathfrak{R} .

Mælkeudbyttet er selvfølgelig meget forskjelligt, rettende sig efter de forskellige Besætningers Godhed, deres Størrelse og den Brug, der gjøres af dem gennem en mere eller mindre stærk Fodring, og her kræve Avlsbesætningerne visse Hensyn taget i Brugen, der umuliggør en saa stærk Brug og dermed et saa højt Udbytte som det, der kan naaes i de Besætninger, der kan se bort fra denne Side af Sagen. Af Foreningen af jydsk Landboforeningers Regnskabsudvalgs Beretning for 1904—05 fremgaar, at 132 jydsk Kontrolforeninger, der rummer baade store og smaa Besætninger og med et samlet Koantal af 46517, havde et Gennemsnitsudbytte af 6000 \mathfrak{R} Mælk med 3,₁₂ % Fedt og 228 \mathfrak{R} Smør. Heri er mange Kontrolforeninger med Køer af rød dansk Race og af Korthornsrace, men dette forrykker ikke Forholdet i nævneværdig Grad. Aarhus Amt, der er langt overvejende jydsk, staar højest med et *Gjennemsnitsudbytte* af 6330 \mathfrak{R} Mælk, 3,₄₉ % Fedt og 249 \mathfrak{R} Smør. Her findes ogsaa den Kontrolforening (jydsk Køer), der staar med det højeste Udbytte (Ormslev—Koldt), nemlig 7544 \mathfrak{R} Mælk og 282 \mathfrak{R} Smør, Fedtprocenten kun 3,₃₈,

Aaret i Forvejen var den 3,45. — Ødum Kontrolforening i Randers Amt har 283 R Smør, 7256 R Mælk og 3,51 % Fedt. Det laveste Udbytte af en Kontrolforening er 4701 R Mælk og 175 R Smør som Gjennemsnit. Den bedste Besætning i Ormslev—Koldt Kvægavlforening har ydet 9213 R Mælk med 3,82 % Fedt og 394 R Smør, den daarligste Besætning i den daarligste Kontrolforening har ydet 3000 R Mælk med 3,24 % Fedt og 111 R Smør; den bedste Besætning har saaledes givet 3½ Gange saa stort Udbytte i Smør som den daarligste. Der findes nu en Del smaa og mindre Besætninger med et Gjennemsnit-udbytte af over 8000 R Mælk, færre med over 9000 R .

Af de i sin Tid som *Avlscentrer* anerkjendte Besætninger er der af saadanne, der har over 100 Køer, naaet et *Gjennemsnit* af over 7800 R Mælk aarlig og for *de smaa Besætningers Vedkommende* af mellem 9 og 10,000 Pd. Mælk for de Køer, der har været i Besætningen hele Aaret. Enkelte af disse mindre Besætninger har haft en Gjennemsnitfedtprocent af 3,70—3,80. For Enkelt-Køers Vedkommende kan Aarsudbyttet jo gaa langt højere — over 12,000 R og Fedtprocenten naa op over 4½.





FAAREAVLEN I DANMARK.



LDGAMMEL er Faareavlen i Danmark. I gamle Dage var Faaret et anset Husdyr her i Landet, nøjsomt, som det var, og ydende Befolkningen baade Føde og Klæder i stor Udstrækning. Derfor var Faareholderet stort. Nu er det forholdsvis kun ringe! Faareavlens Forhold til Kvægavlen gennem det 19de Hundrebaar kan vi i store Træk følge ved Hjælp af de statistiske Data. Bevægelsen er da følgende:

Antal Faar og Lam:			Antal Hornkvæg:
Aar:	Ialt:	For hver 100 Kvæghoveder:	
1800	1,130,000	149	758,000
1838	1,644,607	193	754,726
1866	1,875,052	157	1,120,866
1876	1,719,249	127	1,348,321
1888	1,225,196	84	1,459,527
1898	1,074,413	62	1,744,797
1903	876,830	48	1,840,466

Fra 1800 til 1838 voxer Antallet af Faar betydelig mere end Antallet af Hornkvæg. Efter 1838 ændres dette Forhold, og efter 1866 er der en stadig Nedgang i Faareholdet. Samtidig er der en stadig Forøgelse af Kvægholdet saaledes, at Forholdet forrykkes mér og mér, og i 1903 er der derfor kun 48 Faar og Lam for hver 100 Kvæghoveder imod 193 i 1838. For Halvøen spiller Faareholdet en betydelig større Rolle end for Øerne. N. Jylland havde i 1903 64 Faar og Lam for hver 100 Stk. Hornkvæg ($\frac{64}{100}$), Øerne kun 25 ($\frac{25}{100}$). Indenfor de enkelte Provinser er Forskellen atter stor. Af de jydskke Amter har Ringkjøbing Amt det største Faarehold. Forholdet er her $\frac{84}{100}$, Vejle Amt det mindste med $\frac{34}{100}$. For Øernes Vedkommende har Svendborg Amt det højeste Tal, nemlig $\frac{36}{100}$, Sorø Amt det mindste med $\frac{12}{100}$. Paa mange af vore *Smaaøer* er Faareholdet betydeligt.

I Udførselsforholdene vil vi ogsaa tildels have et Udtryk for Faareholdets Størrelse og Betydning til de forskellige Tider.

Fra 1763—71 udførtes i Gjennemsnit aarlig fra Monarkiet . . .	22,000 Stk.
„ 1836—47 — — — —	17,000 „
„ 1852—67 — — — —	36,000 „
„ 1871—80 havde vi en gennemsnitlig aarlig <i>Overskudsudførsel</i> af	37,000 „
„ 1881—90 — — — —	58,000 „

Den højeste Aarsudførsel faldt i Landbrugsaaet 1882—83 med 80,000 (Udførselen var 104,000). Fra 1891—1900 var den *gjennemsnitlige* Overskudsudførsel kun 6300 Stk. (i 1892 udelukkedes vi fra det engelske Marked — med levende Faar — og i 1893 fra det tyske). Nu har vi Overskudsindførsel af levende Faar (1904—05 af 1070 Stk.), men Overskudsudførsel af *Faarekød*. Denne var i 1904—05 for fersk Faarekød 1,227,000 ₰; regner vi et Faar til 60 ₰ Slagtevægt, giver dette godt 20,000 Stk., hvilket slet ikke er saa lidt, men det maa samtidig mærkes, at for sidste Aar er Overskudsindførselen af saltet Faarekød steget fra 192,000 til 446,000 ₰.

Forsøg paa Forbedring af Faarebestanden ved Indførelse og Brug af fremmede Racer er allerede paabegyndt i det 16. Aarhundrede, dels med engelske, dels med „polniske“ og podliske Faar (Korsør Ladegaard, Frederiksborg og Ry). I det 18. Aarhundrede indførtes Fedthalefaaret fra Tyrkiet, endvidere en Del Marskfaar af forskellige „Slag“ samt engelske Kjødfaar, som Dishley og Southdown.

Frugterne heraf blev dog kun smaa og var næppe synlige ude i den almindelige Landavl. Plejen og Ernæringen var tilmed ringe. Hvor Ernæringen var nogenlunde, fik dog det frisiske Faar nogen Betydning ved at give mere Størrelse og mere Uld. Den overvejende Faarebestand ved Begyndelsen af det 19. Aarhundrede udgjordes dog af det gamle danske Faar, der baade var lille og forkrøblet.

Merinos Faaret, hvis Indførsel støttedes af Regjeringen for derigjennem at fremme Klædeindustrien, kom til at spille en ret betydelig Rolle i Faareavlen her i Landet fra Slutningen af det 18de Aarhundrede til langt ind i det 19de. Dette udprægede Uldfaar fik dog heller ikke nogen videre Indflydelse paa Landavlen i det Hele og Store — af forskellige Grunde. Det trivedes ikke under de daværende Pleje- og Ernæringsforhold, det udviklede sig sent, og der var for lidt „Føde“ i det; det var for énsidigt. Ifølge Tællingen i 1861 udgjorde Merinosfaaret endnu paa dette Tidspunkt 4,3 % af Faarebestanden her i Landet. Fordelingen var denne, at Jylland havde kun 1,4 %, Øerne 9,01 %, og heraf havde Lolland-Falster atter 17,2 %, og her holdt Merinosfaaret sig længst.

Med det fremskredne Agerbrug i sidste Halvdel af det 19. Aarhundrede kommer Kravet til et større og vægtigere Faar. Det er nu *Kjødfaaret*, der giver Tonen an. Og Materialet til Forbedring af det danske Landfaar, i Retning af mere Trivelighed og Størrelse, hentes ganske naturligt i England. Blandt de *forbedrede engelske Kjødracer* var det særlig *Dishley-* og *Southdownfaaret*, man afnyttede, som Forædlingsmateriale, senere har

Oxforddownsfaaret fortrængt *Southdownen*. Det er da det engelske Kjødfaar, der har øvet Hovedindflydelsen paa vort Faarehold, der overalt — mulig med Undtagelse af enkelte Hedeegne — er stærkt paavirket og præget af Krydsning med dette.

Tidligere har *Stammeavl* af de indfødte Faar ikke været almindelig, ej heller planmæssig gennemført Krydsning. Fremskridtene og Fremgangen er sket nu og da gennem Anvendelsen af — mer eller mindre — racerene Væddere og gennem en bedre Ernæring og Pleje.

Efter Kreaturtællingen i 1898 var — for hele Landet — ca. $\frac{1}{3}$ af Bedækningsvædderne af *Leicesterrace* (*Dishley*), $\frac{1}{3}$ af *Southdownrace* (*Oxforddown*) og $\frac{1}{3}$ af „*Landrace*“. Denne Opgivelse kan dog langtfra betragtes som — og gjør ej heller Krav paa at være — en nøjagtig Vejleder til Bedømmelse af Raceforholdet. Tages Øerne for sig og Jylland for sig, da er Fordelingen denne, at paa Øerne er ca. $\frac{2}{3}$ af Vædderne af *Dishleyrace*, $\frac{2}{3}$ af *Landrace* og $\frac{1}{3}$ af *Southdownrace*, i Jylland fordeler de sig med ca. $\frac{1}{3}$ af hver af de nævnte Racer. Herefter skulde Forædlingen være drevet videst i Jylland.



Landfaar fra Silkeborgegnen.

Fra det *jydske Hedefaar* nedstammer rimeligvis det *danske Landfaar*. Hedefaaret var tidligere meget udbredt paa Halvøen. Det var saare nøjsomt, men ydede selvfølgelig heller ikke meget; 24—32 ♂ Kjød, 2—3 ♂ Talg og et Par ♂ Uld; det var alt. Uld og Kjød af god Kvalitet. I Ringkjøbing Amt var en Afskygning af Hedefaaret bekendt for sin meget fine Uld, der var meget søgt til Hattefabrikation baade ude og hjemme.

Det *almindelige Landfaar* var større og mere lavbenet; Kroppen var længere, og det bar mere, men grovere Uld. Iøvrigt var baade Størrelsen og Bygningen forskellig, alt efter Ernæring og Pleje. I de bedste Egne var Faarene af god Størrelse. Fra Vejle og Thisted Amter (*Mors*) meddeles, at omkring ved 1840 vejede Slagtefaar i Almindelighed 60—80 ♂ Kjød, 8—10 ♂ Talg og 3—6 ♂ Uld, men disse var godt røgtede og fodrede samt forbedrede ved Krydsning med engelske Faar.

Hosstaaende Billede er af et Landfaar fra Silkeborgegnen. Billedet er taget 1902.

Vægten var kun 68 ♂ levende Vægt. Faaret gav aarlig sine 2 Lam og rigelig 2 ♂ Uld.

Den forangivne Oversigt har vist os, at Faarenes Rolle i Landhusholdningen er jævnt aftagende. Muligt denne Udvikling fortsættes. Men deraf følger ikke, at vi skal lægge Hænderne i Skjød overfor Faarenes Avl og Underhold, tværtimod. I de fleste Landbrug har et større eller mindre Faarehold sin Berettigelse. I Almindelighed bliver der ikke Tale om en Konkurrence mellem Faarene og Kvæget skønt Faarene under

visse Forhold godt kan tage en Konkurrence op med Kvæget — men Faarene kan i stor Udstrækning søge deres Ernæring i Foderæmner, der ikke — eller mindre godt — nyttes af vore øvrige Husdyr, og som, uden et Faarehold, vilde gaa til Spilde (Efteraarsgræsning og Vintergræsning i fl. Maaneder, til Tider Stub- og Rugmarker og særegne Arealer, Hjørner af Marken, Skrænter, Grøfter, Veje, Hø af mindre god Kvalitet, Bælgsædshalm o. s. v.). Dette kan Faarene omsætte i *Kjød og Uld* og give en *samlet Indtægt* i Indslagtning, i Uld og i Salg af Lam — der i de senere Aar har været dyre — som ikke er at foragte, og uden at Udgifterne til Produktionen synderlig mærkes.

Hvad enten Faareholdet er større eller mindre, maa vi se at faa *mere ud af det end hidtil*. At faa det bragt ind under Fremskridtets Lov, vil være god Økonomi, og et



David Lassen med sine „Oxforddowns“.

saadant Arbejde er da ogsaa kommen i Gang adskillige Steder, om end laugt fra endnu i den Udstrækning, som ønskelig.

Det har først og fremmest skortet paa Plan i Avlen, paa Brug af gode Avlsdyr, særlig af gode Væddere. Endnu bruges der skrækkelige Exemplarer til Faarebestandens Forplantning. I høj Grad fremmende for og betingende en god Udvikling paa dette Omraade har det Arbejde været, der af enkelte Mænd herhjemme er taget op, givende sig Udslag i Grundlæggelsen og Udviklingen af fortrinlige, rene Faarestammer. Det er særlig Oxforddown- og Leicester- (Dishley-) Faaret, der i saa Henseende har været Gjenstand for de enkelte Opdrætteres Opmærksomhed, og navnlig førstnævnte Race. Blandt Opdrættere af Oxforddownsfaaret skulle vi først nævne den Mand, hvis Navn med Hæder er knyttet til Faareavlens Historie i nyere Tid, og hvis Besætning, om end kun faatallig — som Regel 10—15 Moderfaar og et Par Stamvæddere — kom til at øve den største og afgørende Indflydelse paa Faarebestanden her i Landet gennem de Avlsdyr, der solgtes fra den, nemlig *David Lassen, Enggaarden, Aalborg, død i 1905*.

Grunden til Enggaardens senere saa berømte Faarestamme lagdes i Begyndelsen af Firserne ved Indkjøb af Avlsdyr fra England. Indkjøbene fornyedes gjentagne Gange med ret betydelige Ofre, men ogsaa med meget Held, saa Besætningen kunde hævde Førstepladsen som Avlscenter for Oxforddowns her i Landet. Paa foranstaaende Billede ses David Lassen midt mellem sine kjære Dyr.

Repræsentanter for Enggaardens Faareflok har stadig mødt frem paa alle vore ledende Skuer og hævdet Førsterangspladsen. Enggaardens Faar var store og vægtige. En Vægt af 120—150 f for Lam ved Septembertid havde man ikke sjældent. 3-aarige Faar vejede fra 200—250 f og Vædderne i 3 Aars Alderen 300 f og derover. Siden 1883 er der fra Enggaarden solgt over 300 Tillægsdyr til Landets forskellige Egne og en Del til Sverige. Oxforddownfaaret viste sig meget frugtbart paa Enggaarden, Tvillinger var Reglen for udvoxede Faar, og Trillinger kom der nu og da. I Forbindelse med Omtalen af Enggaardens Faareflok skal nævnes

Haverslev Faarene. der tilhører en Søn af David Lassen, nemlig Dyrslæge *L. Lassen* i Haverslev ved Arden. Flertallet af Faareflokken her, der er af Størrelse som Enggaardens var, er Aflæggere af denne Stamme og staar i Størrelse, Udvikling og Avlssoliditet paa samme høje Stade. Efter D. Lassens Død er Enggaardens Faar delvis flyttede til Haverslev, hvor altsaa Sønnen fortsætter Faderens Gjerning. Paa Skuerne har Haverslev Faarene i en Aarrække kappedes med Enggaardens Dyr og nu og da vundet Slaget, og de har altid været i den allerøverste Ende af Præmierækken. I en Aarrække er der fra dette Brændpunkt for Avl af højtudviklede, racerene Oxforddowns solgt en Mængde Avlsdyr, hvoriblandt Væddere til Priser af 500 Kroner. 3 Vædderlam, fødte i Februar og Marts 1904, vejede i December s. A. i Gjennemsnit 180 f , 3 Gimmere af samme Alder 155 f . En 1^{3/4}-aarig Vædder 250 f og et Faar 250 f . Grundlagt hovedsagelig paa Avlsdyr fra de nu nævnte Faareavlscener er der i Aarenes Løb voxet adskillige gode Besætninger frem, ikke mindst i Aalborg Amt, hvor Paavirkningen fra Enggaarden og Haverslev jo har været særlig betydelig. — Blandt de Opdrættere, der, foruden at have forsynet sig med Avlsmateriale fra Enggaardens, har hentet gode Avlsdyr i England i de senere Aar og solgt adskillige Avlsdyr, skal nævnes Forpagter *Sloth*, Smorup, Arden, Greve *Bille-Braby-Selby*, Stensgaard ved Faaborg, samt Gd. *A. Boll*, Ellede Møllegaard ved Kallundborg.

Blandt de store Faarebesætninger af Oxforddowns Racen er den paa *Næsgaard* ved Stubbekjøbing, tilhørende Forstander *A. la Cour*, den mest kjendte og den, der siden Midten af 90erne har udøvet en ret betydelig Indflydelse paa Landavlen — ogsaa i Jylland — gennem Salg af Væddere. Den nuværende Faarestammes Dannelse paabegyndtes først i 1889 ved Indkjøb af Oxforddowns fra Lille Søholt paa Lolland. Senere kjøbtes gjentagne Gange Væddere til Næsgaard fra D. Lassens Faareflok paa Enggaarden, hvoraf flere har udøvet en stor og god Indflydelse paa den nuværende Faarestamme, der saaledes er gennemtrængt af „Enggaards Blod“. I Oktober 1905 talte Næsgaards Faarebesætning 246 Stk. Faar med en Gjennemsnitvægt af 160 f , vejede 12. Oktober 1905 efter Klipningen; 6 vejede over 200 f , 64 fra 170—200, 113 fra 150—170 og 63 under 150 f .

Ogsaa Repræsentanter for Næsgaard Faarene er præmierede ved de ledende Skuer. I Københavns Jubilæumsdyrskuet for Sjællands Stift 1905 og ved den jydsk Fællesforenings store Skue i Horsens 1905 mødte ogsaa fra Næsgaard — men udenfor Konkurrence — gode, typiske Dyr af god Størrelse og med gode Lam. Forstander *A. la Cour*

har sit Faarehold baseret paa Salg af *tidlige Lam*, og han var den første, der i større Stil optog denne Form for Afsætning, efter at de Dage var forbi, da man kunde sende Beder og Faar i levende Tilstand til de engelske Markeder og dér opnaa gode, lønnende Priser. England lukkede som bekjendt i 1893 og Tyskland i 1893.

Saisonen for smaa, men fede Lam begynder før Jul. A. la Cour har til Exempel i 1900 leveret 50 Lam paa Københavns Marked allerede i Januar Maaned — og af en Gjennemsnitsvægt af over 37 ø og en Stykpris af 22,²⁴ Kroner. Der er mange, der siden er fulgte i Hr. la Cours Fodspor, ikke alene paa Øerne, men ogsaa i Jylland, hvor de store Byer er gode Aftagere af denne tidlige Vare, og hvor Efterspørgselen er betydelig større end Tilbudet.

Af større Faarehold af Oxforddowns skulle vi yderligere her omtale Propr. *Schmidts*, Eskemosegaard ved Birkerød, saa meget mere som dette fuldstændig har afløst Kvægholdet, uden at Jordbundsforholdene har anvist denne Overgang som noget, der absolut maatte være en given Sag, ingenlunde! Ejeren befinder sig særdeles vel ved Ombytningen, og Faareholdet her er ligeledes i Hovedsagen baaret oppe ved Salg af tidlige Lam til København. Overgangen fra Kvæg- til Faarehold foregik i 1892. Besætningen bestaar af 166 Moderfaar og nogle Stamvæddere, og denne er ogsaa i høj Grad paavirket af Avlsdyr fra Enggaarden. Ogsaa fra Eskemosegaard er der solgt en Del Avlsdyr.

Southdownfaaret er ikke for Tiden Gjenstand for nogen Opmærksomhed herhjemme. Af andre Racer, hørende til den Gruppe af engelske Kjødfaar med mørkere Hoved og mørkere Lemmer, har vi *Shropshirefaaret* hos Hofjægermester *Juul*, Meilgaard, og *Suffolkfaaret* hos Lensbaron *Rosenkrantz*, Rosenholm.

Skjøndt *Leicester* (Dishley) Faaret i en temmelig udstrakt Grad har paavirket den danske Faarebestand, har dette dog ikke i nær saa høj Grad, som Oxforddownsfaaret, været gjort til Gjenstand for Stammedannelse.

Den fornemste Faarestamme af *Leicester* Faaret, hvilken har øvet betydelig Indflydelse i den sidste halve Snes Aar, findes hos Brødrene *Petersen*, Børkopgaard ved Børkop St. Besætningen er paa godt en halv Snes Moderfaar.

Omkring ved 1880 blev Begyndelsen gjort til dens Udvikling og Dannelse ved Indkjøb af de bedste og mest typiske Væddere fra Egnen omkring Børkop, hvor der i en Aarrække havde været gode Faarebesætninger, der var stærkt prægede af Leicester Blod. Senere blev der indkjøbt Hundyr fra den fynske Faareopdrætter *P. Christensen* i Lunde, og i 1902 købtes en Leicester Vædder i England, der har givet et særdeles godt Afkom. En betydelig Del gode Avlsdyr er fra Børkopgaard spredt ud over Landet, og *Børkopfaarene* har nu i en Aarrække hævdet en smuk Førsterangsplads paa de ledende Dyrskuer. — 3 Vædderlam, født d. 25. Marts 1904, vejede d. 25. August 1904, altsaa kun 5 Maaneder gamle, i Gjennemsnit 150 ø .

Omstaaende Billede viser Repræsentanter for Børkopfaarene.

Det er hurtige og stærke Udslag, der opnaaes i Faareavlen ved Anvendelsen af gode, racerene Væddere til den almindelige Faarebestand, og det er ad den Vej, at man fortrinsvis bør gaa i Arbejdet for Fremgang. Hvilket Avlsmateriale, der vil være at anvende, vil rette sig efter de lokale Forhold (Faareholdets Art, Ernæringsbetingelserne — Jordbundsforholdene m. v.) og efter „Liebhaveri“. — Det bliver saaledes nærmest en Smagssag, hvilket af de to store Faar, Leicester eller Oxforddowns man vil lægge sig efter;

Faareavlen frembyder i det hele et rigt Avlsmateriale at vælge iblandt, hvor der er noget for enhver Smag. — Men under alle Forhold bør *gode Væddere bruges* i størst mulig Udstrækning. I Faareavlen maa vi derfor gaa samme Vej som i Kvægavlen, nemlig ved Spredning af gode Handyr, udgaaede fra fortrinlige Stammer og Besætninger, der har de søgte Egenskaber i Overmaal, at paavirke Avlen og øge Fremkomsten af et Tillæg, der har nedarvede Anlæg til Trivelighed, til god Kropbygning, til tidlig Udvikling og Modenhed.

Det er vel ikke hver Mands Sag at holde Vædder, men saa holder man en saadan i Fællesskab; man opretter en *Faareavlsforening*. Til Støtte for Dannelsen og Oprettelsen af saadanne tilsiger Husdyrloven af 1902 os en aarlig Sum, fordelt med et Tilskud af 50 Kroner pr. Vædder — 5: i Reglen pr. Forening. — Trods dette, at Statens Krav til



„Børkopfaar.“

Faareavlsforeningerne for at disse kan faa Del i Tilskuddet er saare beskedent, er Bevillingen ikke nær optaget, hvad den jo absolut burde være. Det nuværende Beløb af 5000 Kroner vilde, hvis det alene blev optaget af Faareavlsforeningerne, være tilstrækkeligt til 100 Foreninger à 50 Kroner. Endnu har vi kun de 68, af hvilke en er oprettet i 1899, 35 i 1903, 16 i 1904 og 15 i 1905. Af de 68 Foreninger, der har søgt om Statstilskud for 1905-06, har *Halvøen de 60*, Sjælland og Fyen kun hver 3 og Samsø 2; Lolland-Falster ingen. Af de jyske Amter er Viborg Nr. 1 med 22 Foreninger, Hjørring og Aalborg Amter har ingen.

Til Fremme af Sandsen for og Lysten til Anvendelse af gode, typiske Avlsdyr i Faareavlen kan en virkelig *sagkyndig Bedømmelse og en klækkelig Præmiering paa Dyrskuerne* hjælpe meget. Men i saa Henseende er det endnu grumme smaat mange Steder. Det skorter ofte paa Sagkundskab hos de dømmende, ofte ogsaa paa et præmieæskende Materiale, der frembyder Betingelsen for en Sortering efter Kvalitet, der virkelig viser noget.

Her falder Belæringen af sig selv bort. Dette bedres imidlertid gradvis, som der fremkommer fler og fler typiske, raceréne Dyr paa Skuerne. Men selv ved store Landboforeninger i Egne, hvor iøvrigt Kulturen maa siges at staa højt, havde man endnu ikke i 1905 paa Skuerne gennemført nogen Deling af Faarene efter Race — Leicester og Oxford-downs — og Blandinger af samme Racer — konkurrerede fredeligt og godt i samme Hold. Ogsaa paa Præmieringens Omraade trænges der til Fremskridt i denne Forbindelse.

Samtidig med Fremskridtene i Udvalg og Brug af Avlsdyr — hvortil der haardt trænges — bør der tilstræbes en *hensigtssvarende Brug og en forbedret Røgt og Pleje*. Til en fornuftig Brug hører, at man ikke ødelægger de unge Vædderlam ved for stærkt Brug det første Efteraar, at kun tidlig fødte og kraftigt udviklede Vædderlam faar Lov at bedække en Snes Faar, og at kun store og tidlig udviklede Gimmerlam bedækkes i første Efteraar. Ved Stammedannelse bør dette sidste som Regel fraraades, thi det vil næsten altid fremkalde en Standsning i Væxt og Udvikling af Moderdyret og et mindre kraftigt Afkom. Vædderen bør være i kraftig Foderstand ved Bedækningstidens Begyndelse, og det samme gjælder Faarene. Dette er fremmede for baade Frugtbarheden og Bedækningen. Ønsker man at rykke Parringstiden et godt Stykke fremad — f. Ex. 2—3 Maaneder eller mere, hvor man vil gaa over til Produktion af *tidlige Lam* — da bør Lamene tages tidlig fra Faarene, saa disse kan faa en Fritid af 8—12 Uger, eller dog længst mulig, inden den ønskede Parring, og i denne Tid bør Faarene kunne bringes i *meget godt Huld*. Ved da at lade Vædderne meget tidlig — i Juli—August Maaned allerede — komme til Faarene, vil det som Regel lykkes at rykke Læmmetiden et Par Maaneder eller tre fremad for Flertallets Vedkommende.

Af *afgørende* Betydning for det økonomiske Udbytte af Faareholdet er, at man — og særlig gjælder dette større Faarehold — før, under og efter Læmmetiden har et Øje paa hver Finger Faarene vedrørende, saa at der ingen Lam gaar tabt paa Grund af manglende Tilsyn med baade Moder og Afkom. Hertil hører ogsaa dette, at Moderens Fordøjelse holdes i Orden og er i Orden ved Læmningens Indtrædelse og under Diegivning. Pladsen tillader ikke, at vi gaar i Enkeltheder vedrørende Plejen og Ernæringen, kun enkelte Hovedpunkter skal fremdrages. Til disse maa først og fremmest henregnes dette, at man i hele Faarets Røgt, Pleje og Underhold bør erindre, at Faaret er et udpræget Friluft- og dermed Frisklufts-Dyr, og at der som Følge heraf i Staldplejen særlig maa tages et Hovedhensyn hertil. Faaret taaler udmærket godt Kulden, mindre Regnen i Forbindelse med Blæst. Lad Faarene være ude mest mulig — ogsaa om Vinteren, hvis Forholdene tillader det, det giver de *sundeste* Faar. Hermed er jo ingenlunde sagt, at de absolut skal søge en større Del af Føden ude, for det skal de nemlig ikke. Sæt ikke Faarene i varme Stalde, derfor ikke i Ko- og ej heller i Svinestalden, hvor Luften desværre ofte er daarlig, uren og fugtig. *Faarene bør have deres eget Rum*, der maa være *lyst og luftigt*, saa *Luften kan holdes ren og kølig*. At holde Faarene indespærrede i et mørkt, daarligt ventileret Rum med tildels varm og fugtig Luft, hvad man ser ret hyppigt, er lige ødelæggende for Faarenes Trivsel og Sundhed og Uldens Godhed. Opgaven ved Faarestalden er at skaffe Faarene Tag over Hovedet, Læ og Ly mod Regn og Blæst, og der behøves ikke, som ved Kvæg- og Svinestaldes Indretning, at tages et særligt Hensyn til en „passende“ Varmegrad ved Siden af at Luften holdes frisk. Faarene taaler godt Kulden, og kun i meget strænge Vintre kan der være Grund til at indskrænke Virk-

ningen af den i Faarestalden paakrævede meget kraftige Ventilation gennem Vinduer og særegne Trækhuller, særlig hvis stræng Frost er ledsaget af en gennemtrængende Blæst. — Vedrørende Plejen er det af særlig Vigtighed at holde *Klovene i god Orden*, fordi Faaret er udsat for forskellige Lidelser i disse; af den Grund maa de efterses ret hyppigt.

At endelig *Ernæringsforholdene* spiller en afgjørende Rolle overfor, hvad der kan komme ud af Faareholdet, er jo en Selvfølge. Kravene til Ernæringen vil være forskellige under de forskellige Forhold, alt efter Formaalet og det Materiale, der arbejdes med, men den maa være god og forsvarlig. Her gjælder samme Grundregler, som for Kvægets Ernæring — ogsaa med Hensyn til den store Betydning, som den *jævne Ernæring* har. De naturlige Græsningsbetingelser spiller jo en meget stor Rolle, fordi Faaret i saa lang en Tid af Aaret kan søge sin Hovedernæring ved Græsning i det frie, langt længere end vore øvrige græsædende Husdyr. Det korte, fine og tætte Græs, voxet paa en sund Jordbund, fri for al Surhed, er Faarets bedste Ernæring, men Kjødfaaret kan iøvrigt trives — og trives godt — under højst forskellige Græsningsforhold, naar kun Jorden ikke er sur. Paa fugtige, side og sumpede Arealer, hvor Vandet staar og siver, trives Faaret ikke, og det er her meget udsat for Angreb af Leverikten eller Faareflynderen. —

Det er en stor Misforstaaelse, naar man tror, at Faaret ikke skulde have nødigt at bydes *Vand* for at trives godt. Faaret bør daglig bydes Vand — selv om det paa Vinterstald ved Roefodring ikke drikker meget, og selv om det til adskillige Tider om Sommeren, naar Græsset er frisk og fugtigt, kun drikker lidt. Undladelse af Faarenes Vanding vil paa mange af de Græsgange, der bydes Faarene, og i tørre Somre i Særdeleshed, nærmest kunne betegnes som Dyrplageri.

I Faarets Vinterfoder er Roerne selvskrevne, som en væsentlige Bestanddel.





PROTEKTOR: HS. KGL. HØJH. KRONPRINSEN
REDIGERET AF JOHANNES MADSEN
III. BIND: DANMARKS LANDBRUG



I. DEL. XXIII. KAPITEL

EN FJERKRÆHISTORISK OVERSIGT

AF

J. PEDERSEN-BJERGAARD



TITELKOBBER EFTER KONG FREDERIK DEN
FJERDES UDGAVE AF KONGELOVEN 1709.



FJERKRÆHOLDETS OPRINDELSE OG UDBREDELSE.

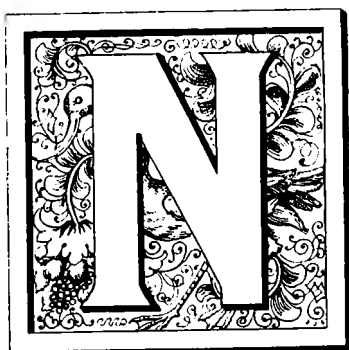

AAR undtages Polarlandene, holdes tamt Fjerkræ, navnlig Høns, i større eller mindre Udstrækning overalt, hvor Mennesker har fæstet Bo og hvor der er den mindste Tilnærmelse til Samfundsdannelse. Selv halv- eller hel-barbariske Folkstammer skatte og benytte Fjerkræavlens Frembringelser.

Hvor langt tilbage i Tiden tamt Fjerkræ har været kendt, kan ikke historisk paavises. Efter alt, hvad man véd, kan der sluttes, at i hvert Fald tamme Høns har været kendte og holdte i det sydlige Asien og de nærmest liggende Øer, hvor endnu de mest sandsynlige vilde Stamformer, som Bankivahønen og muligvis Sonneratshønen m. fl. findes i Kratskovene og deres Nærhed, i Aartusinder før vor Tidsregning. Ifølge kinesiske Krøniker skulle tamme Høns være naaede fra Indien til Kina omkring det 14. Aarhundrede før Kristi Fødsel. Omtrent samtidig kan deres Udbredelse formodes at have fundet Sted mod Vest og Nord. Assyriske og babyloniske Lertavleberetninger pege da ogsaa paa, at den tamme Høne var naaet til disse mægtige Verdensriger før det tusinde Aarhundrede f. Kr. F. Over Persien og Lilleasien fandt den Vej til Ægypten, det øvrige Afrika og Evropa. En Tid efter Indførelsen i Ægypten synes Hønsene at have været regnet til de urene Dyr; men allerede længe før Persernes Erobring af Faraoernes Rige (525 f. Kr.) maa man være kommet til bedre Erkendelse, idet bl. a. kunstig Udrugning af Æg i de navnkundige ægyptiske Rugeovne paa det nævnte Tidspunkt dreves i stort Omfang.

I græske Skrifter støder man først paa Omtale af Fjerkræ i det 6. Aarh. f. Kr., men paa en saadan Maade, at det fremgaar, at økonomiske Husfugle har været udbredte i Grækenland længe forud. I det 5. og 4. Aarh. møder man allerede Beskrivelser af Høns af forskelligt Udseende og Naturel (Racer); Æggenes Udrugning omtales, Kapunering af Haner før at opnaa finere Kød anbefales, og Hanekampe var alt da, som man kunde vente det af de sportslystne Grækere, en yndet Folkeforlystelse. Fra Grækenland ere Hønsene utvivlsomt blevne udbredte ad to Veje: dels gradvis over Land op gennem det nuværende Tyrki og Balkanlandene, og dels hurtigere ad Søvejen til de græske Kolonier i Italien og andre Middelhavslande. I ret stor Udstrækning ere de sandsynligvis ogsaa blevne udbredte til disse og andre Kystlande direkte fra Lilleasien ved de vindskibelige søfarende Fønikere.

For Romerne spillede Hønsene en betydelig Rolle, ikke alene økonomisk og paa Grund af de Bidrag, de ydede til de rige Romeres overdaadige Festmaaltider, hvor ikke mindst Retter af Hanernes Kamme regnedes for noget af det fineste, men gennem lange Tider knyttedes der til dem overtroiske Forestillinger. Indviiede Haner førtes med i Krigene og Hærførerne toge ivrigt Varsel af dem, før de aabnede et Slag. Ved Templerne benyttedes de ligeledes til at afsløre Fremtidens Hemmeligheder. Forfatteren *Columella*, der levede midt i det første Aarhundrede af vor Tidsregning, giver i sit store Værk om Landvæsenet en indgaaende Beskrivelse af 7—8 forskellige Hønsracer og giver Anvisning til deres Pleje, Opdrætning, Fedning osv. Ogsaa *Plinius den yngre* skænker Fjerkræet en hel Del Opmærksomhed. At Gæs ligeledes holdtes i Rom vides blandt andet af Fortællingen eller Sagnet om, hvorledes selve Rom en Gang blev frelst fra en fjendtlig Hærs Overrumpling ved Nattetid ved Gæssenes højkrøgede Skræppen op. (Gæssene ere, som bekendt, meget lydøre og aarvaagne.)

Med de verdenserobrende Romere fulgte tillige med adskillige andre gode Ting Indførelse af tamme Høns i de undertungne Lande i Mellem- og Nordevropa. I flere af disse og andre Lande og Egne var dog, som meget tyder paa, Høns og vist ogsaa tamme Gæs kendte før Romernes Erobringskrige. I Munke- og Nonneklostrene holdt og syslede man med stor Forkærlighed med Fjerkræ ligesom med Havedyrkning og anden landlig Virksomhed, som laa nær for de fromme Brødre og Søstre, og sandsynligvis er det bl. a. blevet gradvis forplantet og udbredt fra Klostrene til de omgivende Egenes Befolkning i videre og videre Kredse.

Allerede i den tidligste Middelalder maa Høns hold have været ret almindeligt i flere Dele af Tyskland. I den ældste tyske Lovbog (lex Salica) fra det 5. Aarhundrede bestemmes det nemlig, hvormeget der kan fordres i Erstatning eller hvor meget der skulde bødes for en stjaalen Høne. *Karl den store* (død 814) var ikke blot en mægtig Hersker og Hærfører, men han havde selv Overledelsen over sine store Datids-Mønsterlandbrug og ansaa sig ikke for ophøjet til ogsaa at skænke de befjerede smaa Husdyr Opmærksomhed og Bevaagenhed. Han gav bl. a. sine forskellige Godsforvaltere Paabud om, hvormange Høns, Gæs, Ænder, Fasaner, Paafugle osv., hver især skulde holde. Et Vidnesbyrd om den Betydning, man saa langt tilbage i Tiden i vore sydlige Nabolande tillagde Fjerkræavl, er den Sædvane, som efterhaanden blev til lovbunden Pligt, at betale Afgifter til Jordrotter, Lehnsherrer og kirkelige Institutioner i Form af Æg, Høns og andet Fjerkræ. Det var heller ikke Smaating, der paa de Tider ofte benyttedes af disse ædle Produkter; til de fyrstelige Fester: Kroningsfester, Bryllupper osv. anvendtes i Tusindtal af slagtet Fjerkræ. Tredivaarskrigen først i det syttende Aarhundrede, der, som alle store Krige, anrettede saa megen Ødelæggelse, fejede bl. a. ogsaa de hærgede Egne saa rent for Fjerkræ, at der var hele Landsdele, hvor der ikke var en Høne at finde. Og det var først i Midten af forrige Aarhundrede, at Fjerkræhold som Tilbehør til Landbruget igen begyndte at komme i Betragtning i de fleste tyske Lande.

Men nu i vort eget Land eller de nordiske Lande — det er dog dette, der interesserer os mest —; hvad véd man om Fjerkræets Indførelse og Udbredelse i vore nordiske Lande?

FJERKRÆ I NORDEN I HEDENOLD.



ET er selvfølgelig ganske umuligt at faa oplyst, hvor langt tilbage i Tiden Fjerkræ har været kendt her i Landet og i Norden i det hele. Jeg berørte foran, at Klostrene utvivlsomt har været et af de virksomste Midler til Udbredelse af tamme Husfugle, som saa meget andet nyttigt og kulturelt, der skyldes dem Anerkendelse for. Men mærkeligt er det, at Fjerkræ aabenbart har været kendt, længe før Kristendommen naaede ind over vore Grænser. Vi ville overlade til Oldtids-Videnskaben at bestemme Ælden af det mytiske nordiske Oldkvad „*Vøluspa*“ (Vølvens Spaadom). I dette ældgamle Digt, hvor det beskriver Asernes sidste Kamp med Jætterne og Ragnarok eller Verdens Undergang, læser man:

„*Guldkam* *) hos Aser
goel nu med,
han vækker Helte
i Hærfaders Gaard!
Derhos galer
fra Dybet end
sodbrun Hane
i Helhejms Sal!“

Ogsaa andre Steder i de nordiske Myther og Kvad er der Hentydning til Hanen, som Vækker til Daad, hvilket Motiv ogsaa *Grundtvig* har benyttet i sin herlige Opsang til den frembrydende nye Tid: „Sol er oppe, Skovens Toppe glimre alt som Gimles Tag; Bud os bringer Hanevinger, Hanegal om klaren Dag“.

Af selve den Omstændighed, at Hanen saaledes er flettet ind i vore hedenske Forfædres Myther og Sagn, kunne vi slutte, at Hønsene i hvert Fald maa have været almindelig kendte en rum Tid forud.

HANER TIL JULEBLOT (MIDVINTERBLOT).



I komme nu til noget, der mere nærmer sig Historie. I Indledningen til *L. N. Helvegs* „Den danske Kirkes Historie“ meddeles følgende: „En tysk Krønikeskriver (Thietmar Merseb. lib I. c. 9 [Pertz, Mon. V. p. 739; 40]), der ved at berette om Danskernes Omvendelse til Kristendommen tillige vil sige hvilke forunderlige Ting, han har hørt om deres gamle Afguder, skriver: „Der er i hine Egne en By, Rigets Hovedstad, ved Navn Leire (Lederun nomine) i en Provinds, som kaldes Sjælland (Selon), hvor Alle samles hvert niende Aar i Januar Maaned, efter den Tid, da vi fejre Helligtrekonger, og der ofre de 99 Mennesker

*) Hanen „*Gullinkambi*“.

(i Reglen Forbrydere, Krigsfanger eller Slaver — Forf.), ligesaa mange Heste og *Haner* for gunstige Varsler, idet de holder for, at disse tjene dem mod de underjordiske Magter og sone de Forbrydelser, der ere begaaede iblandt dem.“

De Ofringer, hvorom her er Tale, kunne i hvert Fald ikke have fundet Sted senere end omkring det 8. Aarhundrede, og det er da højst sandsynligt, at i det mindste Hønsene har været kendt og holdt her i Landet adskilligt længere tilbage i Tiden.

FJERKRÆ I VALDEMARERNES TID.



RESULTATET af de historiske Undersøgelser er som foran omtalt, at Fjerkræ og Fjerkræprodukter i Middelalderen benyttedes i stor Udstrækning i de *tyske* Lande som Afgift eller Skat til Lehnsherrer og Gejstligheden, til Kløstre osv. Noget lignende var Tilfældet *her i Landet*, hvor det saakaldte „Landgilde“ (Landgæld) til Jorddrotten ydedes bl. a. i Form af Fjerkræ, Æg og andre Naturfrembringelser.

I *Valdemar (II's) Sejrs* Jordebog, der indeholder bl. a. en fuldstændig Fortegnelse over alle de fastsatte Ydelser, som tilfaldt Kongen af hans udstrakte personlige Besiddelser, findes Samsø opført med sine Ydelser *in natura* (ellers ere Afgifterne som Regel omregnede i Penge eller umøntet Metal). Samsøs aarlige Skattefortegnelse saa saaledes ud: 40 Okser (svarende til $2\frac{1}{2}$ Nats Gæsteri, som det betegnedes), 180 Svin ($4\frac{1}{2}$ Nats G.), lige saa mange Faar ($7\frac{1}{2}$ N.), 800 Ost ($2\frac{1}{9}$ N.), og saa meget Smør, som hører til disse Ost, 800 Stokfisk ($2\frac{2}{9}$ N.), 16 „mesæ“ Sild, 2 „fothær“ Honning, 100 Gæs ($\frac{5}{9}$ Nats G.), 200 Høns ($\frac{5}{9}$ N.) og 2 Å til Fisk.

Andetsteds i Jordebogen er opført en Fortegnelse over, hvad der hørte til 2 Nætters (Døgns) Gæsteri. Der er bl. a. nævnt 360 Høns og 180 Gæs.

Under Provinsen Halland i Sverrig staar anført: Hvis Kongen kommer, yder enhver Bonde *en Høne* eller to Bønder *en Gaas* og tilsammen 3 Å til at købe Fisk for.

Havnestæder og Anlægspladser for Fartøjer vare takserede (i Lighed med Hartkornsansættelserne i vore Dage) til saa og saa mange „Havner“. Avnslev (Fjerdings) ved Nyborg var saaledes ansat til $24\frac{1}{2}$ Havner. „Af hver Havne gives $2\frac{1}{2}$ Øre Havre, 2 Øre Penninge og 6 Høns“.

Fjerkræet spillede i det hele taget med ind ved alle Jordskyldsydelser, men, som alt bemærket, ere Afgifterne i Jordebogen næsten gennemgaaende opførte med en samlet Sum i Datidens Penge: Mark Sølv osv., og det er kun undtagelsesvis at Naturalierne nævnes. Hvorom Alting er, turde vi vistnok have den Ære at regne Hs. Maj. *Valdemar Sejr* (1202—41) med til Fjerkrævennerne i Danmark.

GAMLE FYNDORD OG SKÆMT OM FJERKRÆ.



en Mængde meget gamle Ordsprog, hvoraf her blot skal præsenteres en lille Buket, har vi interessante Exempler paa Fjerkræavlens, særlig Høns- og Gaaseavlens, Ælde i Danmark. Fra vor aller ældste Ordsprogsamling (*Peder Laales* — død sidst i det 14. Aarh.) kan saaledes anføres: „Saa lever Høne af sit Skrab, som Løve af Rov“ — „Hjemme er Hane djærvest“ — eller: „Peder“, sagde Gaasen, „jeg ager“, der Ræven løb til Skoven med den; hertil har vi i Samlingen af Frue Kirkes Præst, *Hans Thomisson* (død 1573)

den morsomme Replik: „Ak, Inge, Inge,“ svarede Pe'er, „det var fast bedre, du ginge“. — Udtrykket: „Det er (som) at slaa Vand paa en Gaas“ findes allerede hos *Peder Palladius* (d. 1560). — Hos *Moth* (d. 1713) forekommer bl. a.: „Tit nok galer Hanen uden Sejr“ — om den jammerlige Kryster, der brovter og føler sig som en stor Karl, naar Faren er forbi. Denne Samler skyldte vi ogsaa: „Man skal omgaaes ham (hende) som et raadent Æg“ — og det mindre bekendte: „Haabet er et Æg, hvoraf én faar Blommen, en anden Hviden, en tredje (ak!) Skallen“. Den berømte Præst *Peder Syv* (d. i Hellested 1702) kunne vi takke for adskillige djærve og morsomme Fyndord, hentede fra Fjerkræverdenen i svundne Aarhundreder, bl. a.: „Som Høns om Høsten ere døve, saa og Menneskene i Medgang til at høre god Lærdom“ — „De Haner gale mest, som gale ilde“ — „Hanen er Bondens Sejrværk (Uhr)“ — „Fede Høns gøre faa Æg“ — „Naar unge Høns skulle ligge, fordærve de mange Æg“ (overført paa Menneskelivet: Det duer ikke at betro vigtige Sager til den uerfarne og uduelige — Forf.) — „Bedre er ungt Hønskød end presset Kallun“ — „Den, som vil æde Æg, maa og lide (finde sig i eller glæde sig over), at Hønsene kagle“. For lidt og for meget, siger man jo, fordærver Alting; dette belyser Peder Syv saaledes: „Et Æg er intet, to ere sunde, tre ere nok, fire ere skadelige, fem Døden“ (kun ikke Paaskemorgen, saa vidt vore Barndomserindringer ikke skuffe os — Forf.). Hos P. Syv finde vi ogsaa det, som vi alle godt kunne lide, nemlig „at have det som Blommen i et Æg“.

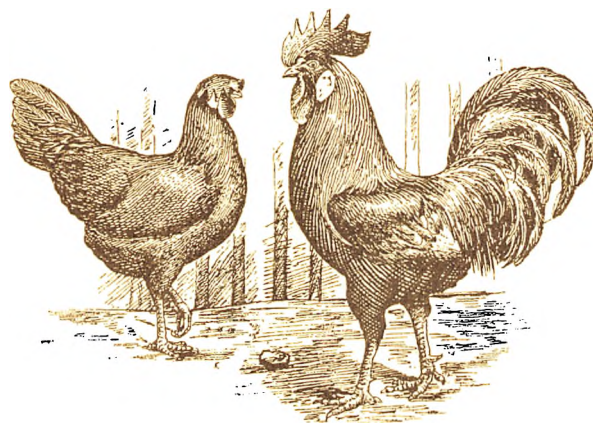

FJERKRÆAVLENS UDVIKLING I DEN NYERE TID.



FTER, som vi i de foregaaende Afsnit have set, gennem Aarhundreder, helt tilbage i den fjærne Oldtid, at have indtaget en ret betydelig og anset Stilling blandt de landlige Erhverv, særlig begunstiget eller opretholdt af Fyrster og Magthavere, tildels ogsaa af Klostergejstligheden, sank Fjerkræholdet efterhaanden ned til at blive en meget vanrøgtet, overset og forømt landlig Virksomhed. Jorddrotternes Magtbud og Klosterbrødrenes Opmuntring, hvad denne Sag angaar, var opørt; Bondestandens Undersøelse og fortrykte Kaar lammede Standens Virksomhed i det hele, og mest gik det ud over Smaaerhvervene, for hvis Frembringelser der iøvrigt ogsaa kun var ringe Efterspørgsel, idet Smaakøbstædernes Befolkning, i alt Fald her til Lands, var næsten lige saa fattig som Bønderne selv og kun havde ringe Købeevne. Paa Herregaardene og ved Præstegaarde holdtes der noget Fjerkræ, først og fremmest til Herskabernes eget Forbrug, undertiden baade Høns, Ænder, Gæs og Kalkuner (hvilke sidste, som stamme fra den vilde Kalkun i Amerikas Urskove, imidlertid var bleven udbredt i Evropa); men ellers holdtes der som Regel i de tæt sammenbyggede Landsbyer kun nogle ganske faa Høns, som nøde en for vor Nutids Høns misundelsesværdig Frihed, løb frit omkring paa Fællede og Overdrev (om Haver var der knapt Tale) og fik væsentlig Lov til at indrette sig, søge Nattekvarter, lægge Æg („Klog Høne gør ogsaa i Nælderne“) og udruge et Kuld Kyllinger ved Midsommertid, hvor det passede dem bedst. Det var i „den gode gamle Tid“, paa en Maade en gylden Tid for Hønsene; der stilledes ikke store Fordringer til deres Ydeevne, der var Plads til at røre sig og den tynde Hønsbefolkning havde næsten Verden for sig, saa Føden kunde de nok skaffe sig, om Sommeren i det frie og om Vinteren i de smaa, malerisk mosbegroede Kornlader. Og saa, tænk! at have sin egen lønlige Rugeplads: under Skræpper eller Nælderne i „Vedkassen“, i Hampelodden eller hvor det nu kunde byde sig.

Gæssene skænkedes der, navnlig i visse Egne, næsten mere Opmærksomhed end Hønsene. De kunde næsten skøtte sig selv, leve og vokse af Græs alene, hvor dette var rigeligt og saftfuldt, og mæske sig paa de opløjede Kornagre efter Høsten. Ænder og Kalkuner var væsentlig en Luxus, som kun meget enkelte kunde tillade sig.

Fjerkrækød og Æg hørte indtil midt i forrige Aarhundrede til de meget sjældne Sager i en Bondehusholdning. Naar undtages Paaskeæggene, som det gav Fattigfønmelser at undvære, ansaas det som en temmelig utilladelig Overdaadighed i en Bondekones Husholdning at benytte Æg, selv naar Torveprisen ikke gik højere end til 1 Mark eller 18 Skilling (Rigsbank) Snesen. Kun naar der uventet kom en anset og velkommen Gæst, kunde „vor Mo'er“ flotte sig ved at opvarte med kogte eller i Æbleskiveform stegte Æg med Smør- og Peberdyppelse.

Til „Barselpot“ var derimod Hønseskødsuppe med „Amdamsklumper“ (lækre Kartoffelmelsboller) selvskreven. Til „Sendelse“ til Gilder hørte det sig jo ogsaa til, at der tilligemed den opfindsomt opsatte „Smørbrød“ skulde sendes en Høne eller to, Æg, som man havde dem til og efter Gildets Størrelse. Saa var der, hvad der jo nær op til vore Dage

gik under Navn af „Smaaredsel“ til Præst og Degn; hertil anvendtes ogsaa fortrinsvis Fjerkræ og Fjerkræprodukter som en nærliggende Overlevering fra den foran omtalte „Landgilde“-Institutions Tider.

Naar undtages Oplandet til de store Verdensstæder, hvor der var større Velstand og Trang til Fjerkræavlens ædle Frembringelser, stod det indtil sidst i Fyrrerne i det nitende Aarhundrede ikke synderlig bedre til med Fjerkræsagen i andre Lande end her i vore nordlige Lande og Nabolandene. Der var indtil da ikke nogen egentlig Fjerkræsag; der var kun yderst spredt lidt umiddelbar godt Hjertelag for de vakre Smaadyr, men intet vel forstaaet Samarbejde til Fjerkræavlens videre Udvikling eller Forestilling om de store økonomiske Muligheder, som en saadan af sund Fornuft og Erfaring ledet Udvikling af Fjerkræholdet rummede i sig.

Paa det nys nævnte Tidspunkt, midt i det forrige Aarhundrede, opgik den nye Tids Sol. Det var fra England og Nordamerika, hvis Befolkninger stedse har haft en nedarvet, stærk og levende Sans for Dyr- og Planteverdenen, at Bevægelsen udgik. Under Handelssamkvemmet med Østasien hjemførtes til England ved flere Lejligheder nogle mægtig store Høns, af hvilke de saa bekendte, i sportslig Henseende meget forædlede Kochinkinesere (Kochins) i Tidens Løb ere udviklede. Disse Høns og deres Afkom, som en Nutids-Skønhedsdommer vilde finde meget raa og tarvelige, vakte uhyre Opsigt; der tillagdes dem de utroligste Dyder; store vare de, og Rygtet gjorde dem naturligvis dobbelt saa store; Hanernes dybe, malmpulde Røst forherligedes til rungende Basuntoner; for at fortjene at regnes med i det højere Aristokrati maatte man være Ejer af en Stamme af de bedaarende Kæmpehøns; paa et hundrede Pund Sterling eller Guineer for en Hane og én eller to Høner kom det ikke saa nøje an, hvis de havde vundet Præmie paa en Fjerkræudstilling (thi nu begyndte Fjerkræskuernes Tid). Rusen fortog sig efter nogle faa Aars Forløb. Der fulgte nogen Slappelse efter, men Interessen for Fjerkræet i det hele taget var bleven eftertrykkelig vakt, og den vedblev jævnt og stadig at vokse og sprede sig i videre og videre Kredse og fra Land til Land. Amerikanerne udviklede deres fra Østasien indførte Høns til Brahmaputraer (Brahmas), værdige Søstre til Kochinkineserne; Landracer: af stedlige Naturforhold gennem Tiderne frit udviklede Hønsformer og andre Fjerkræarter fremdroges og optoges til sportslig Forædling; andre Racer udvikledes ved Krydsning af ældre, kendte Racer ved sagforstandigt Udvalg af baade Han- og Hundyr til gradvis Nærmelse af det Ideal, man havde sat sig for hver Race især, Idealer eller Mønstertyper, som de toneangivende Opdrættere Tid efter anden ændrede og udviklede til større typisk Fuldkommenhed. Der arbejdedes og arbejdes fremdeles uophørlig paa Dannelsen af nye Racer eller Racevarieteter og paa Forædling eller i hvert Fald vilkaarlig Ændring af visse Træk hos ældre Racer.

Det sportslige Sværmeri, om man saa vil kalde det, kan i det hele taget siges at have været Forløber for og et meget vægtigt Vækkelsesmiddel ogsaa for den mere national-økonomiske og rent produktive Side af Fjerkræavlens. Alle nogenlunde civiliserede Lande ere efterhaanden blevne dragne med ind i den særlig fra de anglikanske Lande udgaaende Bevægelse til Fjerkræavlens Fremme, nogle tidligere andre langsommere, om end Forholdene have udviklet sig forskelligt i de forskellige Lande.

At Englænderne og Nordamerikanerne fortjene Æren for at have givet det første Stød til den nyere Fjerkræavls Opblomstring er allerede berørt. Deres Indsats og Indfly-

delse har givet sig Udslag i alle Lande af nogen Betydning fra den nordlige Polarkreds til den fyrretyvende sydlige Bredegrad; men deres Maal og Bestræbelser har været ret forskellige. Medens Englænderne fra først af vare og stadigvæk ere de uovertræffelige, næsten utilnærmelige Sportsmænd, som ved nedarvet Anlæg og erhvervet Kløgt og Snildhed i Opdrætningskunst bringer alle de Racer og Dyreformer, som de paatage sig at forædle, op til den beundringsværdigste Fuldkommenhed i til Dels vilkaarlig bestemt æsthetisk Retning, har de demokratiske og praktiske, dollars-lavende Amerikanere været deres egen Genius tro ved Dannelsen og Udviklingen af de Fjerkræacer, som skyldes dem. De har i det store Hele stræbt at forene saa megen praktisk Nytte som mulig med en saa høj Grad af tækkeligt og øjevindende Ydre, som der hermed har kunnet forenes. Som Exempel herpaa kan nævnes Plymouth Rockerne og Wyandotterne i deres nu næsten alt for talrige Varieteter. Amerikanerne kalde selv de af dem frembragte Hønsacer „Alle-Formaalshøns“ = „Common purpose fowls“, og Meningen er, at de i saa høj Grad som mulig skulle forene Haardførhed og god Æglægning med fordelagtig Anvendelighed til Slagtning, og paa disse og andre væsentlige Punkter fyldestgøre de i hvert Fald Amerikanernes egne og mange andres Fordringer. Hvad særlig Hønsækød angaar, stilles der dog bl. a. Steder i det engelske, franske og belgiske Marked særlige Krav med Hensyn til Kød-, Hud- og Benfarve, som bedre fyldestgøres af andre Racer.

FJERKRÆAVLEN I DANMARK I DEN SIDSTE MENNESKEALDER.



ER i Danmark begyndte vi først rigtig at komme med i den nye Fremskridtsbevægelse paa Fjerkræavlens Omraade sidst i det nittende Aarhundredes Halvfjerdsår. Først da kunde der begynde at tales om en *dansk Fjerkræsag*. Der havde sporadisk vist sig nogen Interesse for at faa pustet Liv i Sagen allerede mod Slutningen af det 18. Aarh. I en Bog af Sognepræst i Gjentofte *Hans Jørgen Christian Høegh*, en for Tidsforholdene (Jordudskiftningen) vel affattet „Anviisning til et velindrettet Jordbrug for Gaardmænd og Husmænd paa Landet“ (!) udtaler den fædrelandskærlige og bondevenlige landøkonomiske Forfatter sig varmt for Fjerkræhold, som han især indtrængende lægger Kvinderne paa Sinde.

Tid efter anden udkom adskillige Skrifter om Fjerkræavl, saaledes udkom i 1832 nogle Hefter af *C. M. Wilh. Pistor*, oversatte af C. M. Hansen under Titlen „Hønsogaarden eller Kunsten at drage den størst mulige Nytte af Fjerkræet, for Landmænd og Købstadindvaanere“. Det var jo pænt af Forfatteren, at han tog Købstadfolkene med.

Men i 1845 faar vi en Bog, hvis Titel alene er nok til at tage Vejret fra et almindeligt Menneske. Den lyder saaledes: „Hønsogaarden. En for Husmødre saavel i Byen som paa Landet fuldstændig og tydelig Anvisning til paa den bedste og letteste Maade at fremme Hønsæavl og drage den største Nytte af den, samt Underretning om Hønsenes forskellige Sygdomme, og om de sikreste Midler til disses Helbredelse. Efter det tyske“.

Vi springe over adskillige andre snurrige Titler — Titlerne ere de bedste — indtil vi i 1859 kommer til en, der hedder: „Den forædlede Høseavl med Hensyn til den saakaldte Kochinrace og Dorking“. Man kan af denne Titel alene skønne, hvorvidt man dengang var naaet med den „forædlede Høseavl“.

Temmelig nær op til vor egen Tid, i 1884, fremkom der noget, som det paa dette Sted turde være paa sin Plads at nævne, nemlig et overvældende storslaaet og dristigt Forslag til et Kæmpehønseri. Det lød saaledes: „*Plan til et Nyttehønseri paa 50,000 Høns i Nærheden af Kjøbenhavn*“. At ikke nogle Smaamillionærer har grebet denne Kæmpetanke og ført den ud i Livet er egentlig Synd. Nogle faa saadanne „Nyttehønsier“ vilde have pyntet svært paa „Sjølunds fagre Sletter ved Østersøens Bred“ og maatte have kunnet hidlokke Turister i Hundredtusindvis fra alle Verdens egne. Den til Foretagendet udsete Ejendom havde et Areal af 53 Td. Land. Man var saa beskeden, at man kun vilde begynde med en lille Bagatel af 4550 Høns, som det jo var det rene Legeværk i Løbet af 5 Aar at arbejde op til den ideale Højde af 50,000 ved „eget Tillæg“. Det var beregnet, at nævnte lille Bondegaard, anvendt efter Planen til Hønseri skulde give følgende Netto-Udbytte: I 1885: 10,216 Kr., i 1886: 20,535 Kr., i 1887: 35,504 Kr., i 1888: 82,712 Kr. — det vilde have været et nydeligt Nummer for Jubilæumsaaret — og i 1889 (Planens Fuldendelsesaar): 153,625 Kr. — det var det hele! — Paa Foden af den smukt udførte, rubricerede Plan staar anført: „Efter mangeaarige Forsøg paa Hønseriets Omraade fremkommer denne Plan og ovenstaaende Beregninger, bygget paa Erfaring og omhyggelig Undersøgelse.“ — Forf. af nærværende Afhandling tør alligevel ikke paatage sig at kautionere for Planen, som ligger godt gemt oppe i Det kgl. Bibliothek.

Noget saa fornøjeligt som Syslen med det vakre Fjerkræ og noget saa nyttigt som en forstandig Udnyttelse og Mangfoldiggørelse af dettes uundværlige og kostelige Produkter har selvfølgelig altid haft varme Venner og spredtvisse Fortalere. Efterhaanden som Opgangstiderne for det danske Landbrug skred frem og Tiderne i økonomisk Henseende bedrede sig i alle Samfundskredse, midt i forrige Aarhundrede, blev de spredte Fjerkrævenners Tal stedse større. Der mærkedes svage Dønninger af den opvaagnede livlige Bevægelse paa dette Omraade i de mere foretagelsesdygtige eller tidligere vaagne Lande, som forhen ere berørte, og der begyndte at føles mere og mere Trang til Samlingspunkter for de spredte Interesser. Tiden var kort sagt moden til Foreningsdannelse til Fremme af Fjerkræavlens indenfor vort Lands Grænser. Og Trangen blev imødekommet ved Stiftelsen i Aarhus i November 1878 af den første danske Fjerkræforening: „*Foreningen til Fjerkræavlens, særlig Høseavlens og Æggehandelens Fremme*“. Foranledningen hertil blev givet af den fædrelandskærlige, i Hamborg bosiddende, Generalkonsul *Pontoppidan*. Foreningens Fremkomst blev hilst med Glæde og vandt ret snart betydelig Tilslutning af Medlemmer. Dens Navn blev i Marts 1882 forandret til „*Foreningen for Danmarks Fjerkræavl*“. Til Motivering af Navneforandringen angaves, at det var for at undgaa Forveksling med en anden Forening: „*Foreningen til Fjerkræavlens Fremme i Danmark*“, der var bleven oprettet i København i December 1880. Allerede i 1882 dannedes en tredie Forening: „*Forening til Høseavlens Forbedring*“, som imidlertid i 1889 blev sammensmeltet med den anden forannævnte københavnske Forening.

Mellem Aarhusforeningen og Foreningen til Fjerkræavlens Fremme fandt der i 1891 en Slags Sammenslutning Sted, idet der under Navn af „*Det danske Fjerkræavlervelskab*“ dannedes en af 5 Medlemmer bestaaende Overbestyrelse, hvis Opgave særlig skulde være at repræsentere Foreningerne overfor Regering og Rigsdag, skaffe Fjerkræsagen større Anerkendelse og større Statstilskud og ordne det indbyrdes Forhold mellem de tvende Foreninger.

De Opgaver, disse delvis samarbejdende Foreninger har stillet sig, har vekslet noget i Aarenes Løb. Hvad man, ret naturligt, nærmest tilstræbte var at vinde Medlemmer for Foreningerne som en første Betingelse for overhovedet at kunne udrette noget til Gavn for selve Fjerkræsagen. Foruden Udgivelse af Fagblade, som sendes gratis til Medlemmerne, har Opmærksomheden og Virksomheden stærkt været rettet paa Afholdelse af Fjerkræudstillinger, hvorved navnlig Interessen for de forskellige Fjerkræracers og Kendskab til disses ydre Særkender i ikke ringe Grad er bleven vakt. At Udstillingerne ogsaa byde de Udstillere, som blive tilkendt Præmier og Anerkendelser eller som i det hele kunne gøre sig gældende, Lejlighed til Reklame for deres Specialiteter, har jo ogsaa sin Betydning, der dog oftest og væsenlig kun er af privat-økonomisk Art. Selv om de i Aarenes Løb afholdte Fjerkræudstillinger kunne have haft deres ømme Punkter, er det dog udenfor Tvivl, at de i mange Tilfælde har bidraget til at vække en vis Opsigt og direkte eller indirekte tilskynde flere og flere til at skænke Sagen større Opmærksomhed.

Midt i Halvfemserne yttredes der stadig mere højlydt Klage over, at Fjerkræavlens mere praktiske Side ikke blev tilstrækkelig varetaget. Der gjordes gældende, at det saakaldte „sportslige“, et for mange meget taaget Begreb, hidtil havde spillet en alt for eneherkende eller i alt Fald for fremtrædende Rolle. Det var navnlig i Landbokredse, at man fremsatte Krav om, at der maatte blive taget mere energisk fat paa Fremhjælpning af den Art umiddelbart lønnende Fjerkræhold, som ligger naturligt for de mindre Landbrugere i Almindelighed. For at imødekomme disse Krav og Ønsker stiftedes der i Foraaret 1897 en ny Forening: „*Foreningen for landøkonomisk Fjerkræavl*“, der, som Navnet antyder, satte sig som Maal at hæve og fremme den rent praktiske Fjerkræavl. Til Trods for let forstaaelig Modstand fra forskellige Sider vandt den nye Forening forbavsende hurtigt en overraskende stor Tilslutning og Tilgang af Medlemmer, ikke mindst blandt middelstore og mindre Jordbrugere.

En af denne Forenings Hovedopgaver i handlende eller administrativ Retning har været Oprettelsen af *Avlscentre* af flere af de for de danske Forhold bedst egnede Fjerkræracers, som i den i Løbet af Aarene 1903—4 iværksatte reformerede Skikkelse: med kritisk udsøgte og gode Dyr som Grundlag, Kontrol af Enkeltdyrene, omhyggelig Regnskabsførelse og Oplysning om Afstamning m. m., vil kunne blive meget værdifulde Udgangspunkter for Udbredelse af i bedste Forstand forædlet Fjerkræ.

Der har i en Aarrække af de forskellige Fjerkræforeninger været gjort velmente Tilløb til under forskellige Benævnelser, som Mønsterhønseserier (et alt for højtravende og misvisende Udtryk), Avlstationer osv. at danne lignende Midtpunkter som foran nævnt for Opdrætning og Udbredelse af formentlig godt Fjerkræ. Bestræbelserne i denne Retning har som saa meget andet, der kan have været godt ment, bragt Skuffelse, idet enten Avlsmateriale eller andre vigtige Forhold har været mindre heldige. Man kan jo heller ikke vente, at Alting skal lykkes lige straks; af sine Skuffelser maa man sanke Erfaring.

Præmiering af hele velledede og lønnende Hønsehold er en ifølge sin Grundtanke theoretisk set udmærket Foranstaltning, som Foreningen for Danmarks Fjerkræavl har Æren for at have praktiseret i en længere Aarrække. Hvormeget der praktisk set er kommet ud deraf, kan det jo være vanskeligt nok at afgøre. En vis Spore til Stræben i praktisk Retning tør dog vist formodes at have været en Følge deraf adskillige Steder. Den samme Tanke er optaget af „Dansk Andels Ægexport“, men sat i System paa en meget praktisk Maade, idet der stilles vel gennemtænkte Fordringer til de konkurrerende med Hensyn til nutidsmæssig og fornuftmæssig Drift i det hele taget.

Der turde være Grund til at haabe, at samtlige Foreninger, som gøre Fordring paa udelukkende at have den store nationale Fjerkræsags Velfærd for Øje, hver for sig eller mere sammensluttede uden smaalig Skinsyge fremtidig mere og mere ville kunne arbejde i god Forstaaelse og stiltiende tage sig til Motto: „*Her lades alle personlige Ønsker og Hensyn ude*“.

BLADLITERATUR, BØGER OG SKRIFTER OM FJERKRÆAVL.

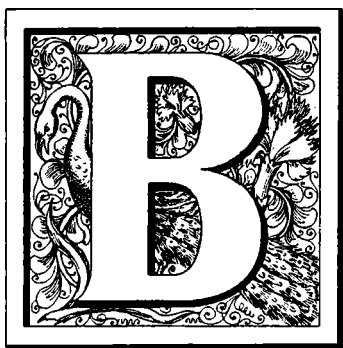

ESTYRELSERNE for de forskellige Fjerkræavlsforeninger har fra først af indsét, at et af de virksomste Midler til at vinde Medlemmer for Foreningerne og fremme de Interesser og Opgaver, man Tid efter anden maatte have at røgte og løse, er et Medlemsblad, hvor Redaktion og Medlemmer kunne behandle og veksle Mening om Fjerkræsagen vedrørende Æmner.

Den foran nævnte ældste Forening, „*Foreningen for Danmarks Fjerkræavl*“, Aarhus, udsendte det første Nummer af sit Organ, „*Tidsskrift for Fjerkræavl*“, d. 16. Marts 1879 under Redaktion af *Georg St. Bricka*, daværende Adjunkt, som vedblev med stor Nidkærhed og levende Interesse at redigere Bladet indtil kort før sin Død d. 30. December 1901. Efter et kort Interregnum blev Redaktionen overdraget Hr. Fuldmægtig *Fr. Hansen* i Assens.

„*Foreningen til Fjerkræavlens Fremme i Danmark*“ udgav fra 1881 et Blad, „*Hønsegaarden*“, som redigeredes af Prof. *P. Mariager* og Zoologen *P. Tauber*, indtil den anden københavnske Forening, „*F. til Hønseavlens Forbedring*“, opstod i 1882, fra hvilket Tidspunkt *P. Mariager* fratraadte og blev Redaktør af sidstnævnte Forenings Organ „*Maa-nedsskrift for Hønseavl*“. Fra 1892, efter at de sidst nævnte tvende Foreninger vare sammensmeltede og sammen med „*Foreningen for Danmarks Fjerkræavl*“ havde dannet det tidligere omtalte „*Dansk Fjerkræavl-selskab*“, var „*Tidsskrift for Fjerkræavl*“ Organ for de under Selskabet sorterende Foreninger indtil 1899. I dette Aar fik „*Foreningen til Fjerkræavlens Fremme*“ igen sit eget Medlemsblad, „*Fjerkræbladet*“, hvis Redaktør er Hr. Bogtrykker *St. Calberg*.

„*Foreningen for landøkonomisk Fjerkræavl*“s Medlemsorgan er „*Hønsegaarden*“, hvis første Nummer udkom d. 1. Maj 1897 og hvis Redaktør er *J. Pedersen-Bjergaard*.

„*Foreningen af Fjerkrævenner i Fyens Stift*“ udgav i Aarene 1900 - 1902, i hvilket

sidste Aar den opløstes, et Medlemsblad, „Fjerkrævnen“, som redigeredes af Hr. Fr. Hansen.

Af indgaaede private Blade i den nyere Tid, som hovedsagelig har behandlet Fjerkræspørgsmaal, kan nævnes „Fjerkrætidende, udgivet til Fjerkræsagens Fremme“ af C. A. Schiebler, og „Hjemmets Dyreliv“, udgivet af St. Calberg (1895—1897).

„Dansk Andels Ægexport“s Medlemsblad „Vor Ægexport“ har foruden Æghandelspørgsmaal ogsaa behandlet Æmner vedrørende Fjerkræavl, hvad der ogsaa har været Tilfældet for Landbrugsbladenes Vedkommende.

Til Foreningsbladenes oplysende og ansporende Opgave slutter sig Konsulentvirksomheden. Samtlige Foreninger have hver sin Konsulent. Konsulenterne komme i direkte Berøring med Befolkningen og meget af deres Virkeevne og Virkemaade.

Foruden den ovenanførte periodiske Fagpresse og de tidligere nævnte kritikløse Oversættelser med de morsomme Titler, mest af ældre Datum, har den danske Fjerkræverden i Nutiden et ret betydeligt Antal Bøger og mindre Skrifter at opvise, som for en Del har været udgivne i forholdsvis store Oplag og i mange Tilfælde har gaaet og fremdeles gaa fra Haand til Haand ved Udlaan, hvorved Kundskab og fængende Tanker er spredt og Interesse for Fjerkræsagen vakt i langt videre Kredse end de faglige Foreninger som saadanne har formaet at faa i Tale eller paavirke.

Her skal anføres de fleste og mest kendte i det væsentlige i den Rækkefølge, hvori de ere udkomne:

„Mønsterbog for forædlede Hønsracer“, af Geo. St. Bricka (1879).

„Erfaringer i Hønsogaarden“, af J. Pedersen-Bjergaard (1882).

„Illustreret Haandbog i Fjerkræavl“, af Geo. St. Bricka (1884).

„Regler for Hønsogaarden“, af Geo. St. Bricka (1885).

„Et Nyttehønseri til 20—100 Høns“ (16 S.), af H. C. Hansen.

„Kort Vejledning i Hønsavl“ (40 S.), af P. Tauber.

„Kortfattede Regler“ (8 S.), af P. B. Fenger.

„Praktisk Vejledning til Fjerkræavl“, af J. Pedersen-Bjergaard (1888).

„Fingerpeg for Smaakaarsfolk“, af J. Pedersen-Bjergaard (1890).

„Et Bidrag til Løsning af Spørgsmaalet: Kan Tanken om Oprettelse af en Fjerkræmønstergaard realiseres, samt Betingelser for Fjerkræavl, særlig i Omegnen af større Byer?“ af Jul. Korsholm (1893).

„Fjerkræet paa dets Vej fra Ægget til Gryden“, af Jul. Korsholm (1894).

„Hønsogaarden, Vejledning i Hønsavl og Æggehandel“, udgivet paa Det kgl. danske Landhusholdningsselskabs Forlag med Understøttelse af det Raben-Lewetzauske Fond (238 S.), af J. Pedersen-Bjergaard (1895).

Samme Bog udkom revideret i 2. Oplag i 1898.

„Fedning af unge Høns og Kyllinger“, af J. Pedersen-Bjergaard (1896).

„Vort Fjerkræ“, med 3 originale Farvetavler af de her i Landet mest anerkendte

Fjerkræracer samt 107 i Texten trykte Billeder (Oplag 5000), af *J. Pedersen-Bjerggaard* (1901).

Samme Bog er udkommet i en *norsk* og en *svensk* Udgave og ligeledes oversat og udgivet paa *hollandsk*, *czekisk* og *finsk*.

N. M. R. Stenbæk udgav i 1904 et Hæfte under Titel af „*Haandbog i praktisk Fjerkræavl*“.

„*Fjerkræavlens Standpunkt i Nordeuropa*, med særligt Henblik paa Fedning af Fjerkræ samt Opdræt af Vinterkyllinger“, af *W. A. Kock*, udkom i 1906.

FREMGANGEN I VOR UDFØRSEL AF ÆG.



o flere Æg vi udfører, desto større bliver Fjerkræsagens Værdi for Nationen. Indtil midt i Halvfjerdsene i sidste Aarhundrede var Fjerkræavl i Danmark, som allerede omtalt, kun af saare ringe nationaløkonomisk Betydning. Denne var væsentlig begrænset til det den Gang meget lille hjemlige og i det hele indenlandske Forbrug. Det første Finansaar, for hvilket vi har statistisk Meddelelse om Udførsel af Æg, nemlig for 1865—66, beløb Udførselen sig kun til 35,000 Snese. I 1873—74 naaede vi for første Gang over Millionen (1,386,000 Snese); i 1875 var Udførslen 1,581,000 Snese, og i 1880 var den endnu kun 1,911,000 Snese.

Nedenstaaende korte Oversigt over Fjerkrætællingen og vor Overskudsudførsel af Æg fra 1888 at regne vil give en Forestilling om den Stigning i Interesse for Fjerkræsagen og dens stærkt voksende Betydning, som navnlig i det sidste Tiaar har fundet Sted.

	Fjerkræbestanden var ca.				Overskudsægudførslen var
	Høns	Kalkuner	Ænder	Gæs	Snese
1888	4,592,000	32,200	644,000	214,000	ca. 4,646,000
1893	5,856,000	40,500	724,000	230,000	6,087,000
1898	8,767,000	52,200	803,000	211,000	12,068,000
1903	11,555,000	58,200	889,000	188,000	19,340,000

Selv den mest ligegyldige maa forbavses over den uhyre Stigning i vor Overskudsægudførsel i de sidste 2 femaarige Perioder. Og ikke alene er vor Ægproduktion tiltaget efter en saa opsigtvækkende Maalestok, at det overalt i Udlandet fremhæves som et Sær-syn, men Gennemsnitsprisen paa Æggene er i Almindelighed steget betydeligt paa Verdensmarkedet, og danske Æg, som der i vort Hovedmarked Storbritanien for en Del Aar siden førtes velbegrundede Klager over paa Grund af manglende Friskhed, uren Skal, uens Stør-

relse i samme Parti, daarlig Pakning m. m., er efterhaanden naaet frem i første Række og staa i Pris omtrent i Klasse med de bedste irske og franske Æg.

Værdien af vor Ægudførsel var i 1904: $26\frac{3}{10}$ Millioner Kroner.

Aarsagerne til de paaklagede Fejl, som i en længere Aarrække hæftede ved de her fra Landet udførte Æg og forringede disses Anseelse og Salgsværdi vare forskellige. Ofte var Skylden at søge hos Producenterne, hos hvem gammel Slendrian og Uforstand raadede, og ofte hos de forskellige Mellemlhandlere. Utilbørlig Hengemmen af Æggene, snart hos Producenterne og snart hos de Handlende, i Forventning om højere Priser, og uforretningskyndig Ledelse af de talrige Smaa-Exportører (selv smaa Landhandlende troede sig ofte i Stand til selv at kunne optræde som Exportører) — alle disse og flere uheldige Forhold bidrog hver for sig til i aller højeste Grad at skade vore Ægs Værdi som Exportvare.

Forfatteren af nærværende historiske Oversigt indskærpede paa den mest eftertrykkelige Maade i sin af Det kgl. danske Landhusholdningsselskab i 1895 udgivne Bog „Hønsegaarden“, hvorledes Sagen maatte gribes an for at afhjælpe alle Brøst og bringe vore i England paa nævnte Tidspunkt daarligt ansete Æg til største Fuldkommenhed og Anerkendelse. I samme Aar grundlagdes „Dansk Andels Ægexport“ efter tilsvarende Principer, nemlig: Sammenslutning i Kredse af Ægproducenterne med maalsikre Vedtægter til Højnelse af Æggenes Kvalitet, et vel udtænkt Mærkesystem for Æggene, saaledes at ethvert mangelfuldt Æg kunde (kan) spores tilbage til Producenten, og Bødebestemmelser for Ikke-Overholdelse af Vedtægterne. Den store Virksomhed, som det nævnte Andelselskab har udfoldet — det omsatte i 1904 over $8\frac{1}{4}$ Million Pund Æg, repræsenterende c. 3,866,500 Kr. — og enkelte ældre, store og dygtigt ledede Exportfirmaer, som ogsaa andre Andelsforetagender, der væsentlig handle og virke efter lignende Forretningsprinciper, hvad Omsorg for Æggenes gode Kvalitet angaar, har været et overordentlig vigtigt Led i de tilsammen virkende Indflydelser, som i Løbet af faa Aar har bragt vor Ægudførsel op til dens nuværende store nationaløkonomiske Betydning.

Enhver, der har været med til at udføre et lødigt Arbejde til Fremme af den for vort Land saa betydningsfulde og værdifulde Fjerkræsag, har Grund til at være stolt af og glad ved de mere eller mindre virkningsfulde Tanker og Kræfter, han eller hun har sat ind herpaa. Men der er endnu langt til Maalet. Der hersker fremdeles i sørgelig vide Kredse Mangel paa den rette Forstaaelse af de mange Smaating, hvorpaa Overskudsudbyttet af den rent praktiske Fjerkrædrift beror. Mange Millioner Kroner gaa aarlig tabt for vort Land paa Grund af de mange Fejl og Misgreb, der begaaes af Folk, der ere for selvkloge eller for sløve til at drage Nytte af den Oplysning og de mange nyttige Vink og andre Fordele, som vilde kunne faaes ved at være Medlem af en praktisk ledet Forening og ved at gøre sig ret fortrolig med det bedste, der foreligger i vor danske Fjerkræliteratur.

Meget er der, som der af det foranstaaende vil skønnes, indvundet af den økonomiske Fjerkræavls store Muligheder; de sikre Veje til Fremskridt, til større Udbytte og mere udelt Fornøjelse af Fjerkræholdet ere anviste i Bøger og Fagskrifter, i mundtlige Foredrag osv., fornuftmæssige og maalsikre Principer for Avl og Ledelse i det hele ere indskærpede atter og atter; men lige overfor den forholdsvis lille Skare af mere lydhøre og lysvaagne Fjerkræholdere, som have grebet de givne Anvisninger, Vink og Raad, ført

dem ud i Livet og høstet Frugterne deraf, staar endnu det uhyre store Flertal af Landboere og Fjerkræholdere i det hele mere eller mindre uberørt, følgende de gamle, tankeløse og resultatfattige Driftsmaader: paa Slump, paa Maa og Faa. Der er i det hele taget fremdeles store Opgaver at løse for ufortrødne Talsmænd for og varme Venner af den danske Fjerkræsag. Blandt Fremtidsopgaverne er: Ansporing til mere sagforstandig Fedning af Fjerkræ til Slagtning af Fjerkræ, en finere og mere forretningsmæssig Behandling af dette og Paavirkning af vort indenlandske Publikum til større Forbrug og bedre Værd-sættelse af fint Fjerkrækød, samt Virksomhed for en handelsmæssig Udførsel af saadant tilpasset efter Markedernes Fordringer.

Det ligger udenfor denne Afhandlings Plan at udtale nogen Dom om eller fremhæve Personer, der staa eller har staaet i en mere fremskudt Stilling i Forhold til Fjerkræsagen i vort Land som organiseret Institution. Som anerkendt betydeligt Led af Landets økonomiske Virksomheder er Sagen jo endnu saa ung, at virkelig praktiske Resultater af selv de mest velmente Foranstaltninger ikke let kunne paavises. Mangen en varmtfølende, nidkær Fjerkræven, Mand eller Kvinde, hvis Navn aldrig eller sjælden har været nævnt paa Tryk, har maaske paa forskellig Maade udrettet fuldt saa meget for den herlige og gode Sag som mere officielt fremtrædende Personer. Hvis man forøvrigt kunde ønske at vide, hvem der har haft den mest vidtrækkende Betydning og ydet det resultatrigeste Arbejde for Sagen, turde det maaske være rimeligt at antage, at det er dem, hvis Navne oftest nævnes og har været nævnt i Løbet af det sidste Kvartaarhundrede mellem Mand og Mand, med Erkendtlighed og Tak, i vide Kredse af danske Fjerkræholdere og Fjerkrævenner. Forhaabentlig vil man i dette Værks Portrætsamling genkende mangen en god og trofast Støtte af den saa fædrelandsnyttige Fjerkræsag, som enhver dansk Mand og Kvinde maa ønske en lys og heldbringende Fremtid.



Titelbladet paa Hans Hervigks Bog 1649.



PROTEKTOR: HS. KGL. HØJH. KRONPRINSEN
REDIGERET AF JOHANNES MADSEN
III. BIND: DANMARKS LANDBRUG



I. DEL. XXIV. KAPITEL

BIAVLEN I DANMARK

AF

GAARDEJER N. S. KRISTENSEN
REDAKTØR AF «TIDSSKRIFT FOR BIAVL»



TITELKOBBER EFTER KONG FREDERIK DEN
FJERDES UDGAVE AF KONGELOVEN 1700.



BIAVLEN I ÆLDRE TID. — DANMARKS BIAVLERFORENING.



MAN ved ikke paa hvilket Tidspunkt, at Bierne kom til Danmark, men der er neppe Tvivl om, at Biavlen er ældre her i Landet end Agerbruget. Biernes Honning var et meget værdifuldt Produkt for et Folk, der ikke havde noget andet Sødningmiddel, og var endnu mere værdifuldt for et Naturfolk, fordi Honningen kunde benyttes som Fødemiddel uden at forarbejdes. Det er derfor ikke saa underlig, at den havde saa stor Værdi for vore Forfædre og spillede saa stor en Rolle, indtil den ved Sukkerets Indførelse her i Landet tabte sin første Rangs Plads som Sødningmiddel. Biværket fandt ogsaa en udstrakt Anvendelse til Mjødbrugning, denne „Gudedrik“, som der, saa langt Historien rækker tilbage, blev sat megen Pris paa og som endnu efter Midten af det nittende Aarhundrede var en ret almindelig og skattet Drik her i Landet.

Biavlen stod, som en Følge af dens store Betydning for Menneskene, allerede tidlig paa et i Forhold til Tiden højt Standpunkt. *Hans Hervigks Bog* (82 Sider, 3 Træsnit), der i 1649 udkom paa Jørgen Holsts Forlag i København, vidner derom. Den omtaler forskellige Slags Boliger til Bier, hule Træstammer, der anbringes ved Hjemmene, Kassestader dannede af Brædder og Kuber bundne af Halm. Han omtaler forskellige Sygdomme hos Bierne, blandt andre Bipesten (Faulebrut), som ansaas for en meget farlig Sygdom, men som han ikke havde truffet her i Landet. Han udtaler en skarp Kritik over de Forfattere, der uden selv at have Kendskab til Biavlen giver Anvisning paa at drive Biavl her i vort kolde, nordiske Land efter samme System, som anvendes i de sydlige varme Lande, hvor det anderledes haver sig med alting.

Hans Hervigk indførte den spidse Halmkube, der i over halvtredie Hundrede Aar var den mest udbredte Bibolig her i Landet. Hans Kube var ogsaa en god Bolig; Bierne trivedes og udviklede sig godt i den, Overvintringen var god, den var let at lave og billig at købe. Det var derfor, at den fik saa stor Udbredelse, og at den hurtig fuldstændig fortrængte den gamle „lukkede“ danske Kube saavel som Træstaderne. Den passede for en Biavlsdrift, som hvilede paa Sværmebiavl.

Medens der i Tiden fra 1649 til 1756 intet Skrift udkom om Biavl, saa var derimod den sidste Halvdel af det 18. Aarhundrede en meget frodig Tid paa Biavlsbøger; her

vil vi kun nævne: Underretning om Biavling af den norske Præst *David Schiötte* 1756, Om Biers Behandling af *Hans Næraae* 1776, samt Udførlig Afhandling om Bier af *Esaias Fleischer* 1777; denne er det største danske Værk om Biavl (799 Sider og 1 Kobberværl). Dette Værk er for største Delen en Oversættelse af de bedste udenlandske Værker om Biavl med Tilføjelse af Forfatterens egen Erfaring. Det gav Anvisning paa en ny Slags Kuber, bestaaende af Halmringe (Magasinkuber). Ved at anvende disse Kuber var det muligt at høste Honningen uden at dræbe Bierne. Ogsaa i Begyndelsen af det nittende Aarhundrede udkom der flere Afhandlinger om Biavl, hvoraf en paa 54 Sider af *Jacob Libum*, som særlig anbefalede Magasinkuber efter Fleischers Anvisning; i Løbet af 16 Aar udkom 10 Oplag.

De store Fremskridt paa Landbrugets Omraade, Opdyrkning af Overdrevene, Udtørring og Dyrkning af Moser og Kær, Jordens Rensning for Ukrudt osv. i Løbet af første Halvdel af det nittende Aarhundrede, bevirkede, at der ikke som tidligere var stadig Træk for Bierne fra tidligt Foraar til Efteraar. Trækket blev særlig for Øernes og Østjyllands Vedkommende indskrænket til visse Perioder og Trækket sluttede tidligt. Naar Rønnebærrene er røde er Honningtrækket øde. Det indbringende Jordbrug havde Brug for alle Hænder. Bierne blev forsømte, Kubernes Antal blev mindre. Tidligere havde der i en stor Del Egne af Landet været Bier ved ethvert Hjem, men Sukkeret og Brændevinen fortrængte Honningen og Mjøden.

I 1846 opfandt Pastor *J. Dzierzon* i Slesien den bevægelige Tavlebygning og gjorde store Opdagelser angaaende Biernes Samfundsforhold. Hans Metode blev dog ikke almindelig bekendt her i Landet før i Slutningen af 50erne, da Jægermester *A. Brun*, Louisiana, ved sine Artikler i forskellige Blade og særlig ved sin Afhandling i Almanaken henlede Opmærksomheden paa den nye Biavlsmetode. Løjtnant *Th. Thorsen* udgav i 1859—62 Maanedtsbladet „Den danske Biven“ og anbefalede Biavl som en Guldgrube. Interessen vakte for Biavl, mange kastede sig over Biavl og begyndte at drive den uden Kendskab til Bierne og med meget primitive Boliger. Den ny Metode gav derfor i mange Tilfælde Ærgrelse og Tab istedetfor Glæde og Indtægt.



AA Opfordring af Depotsergent *A. C. Andersen*, Nyborg, blev der den 5. Juli 1866 afholdt et Biavlermøde i Nyborg. Paa dette Møde stiftedes Danmarks Biavlerforening og samtidig vedtoges det at udgive „Tidsskrift for Biavl“, som i Begyndelsen kun udgik med 1 Ark hvert Kvartal. Efter at Overdriftsinspektør *F. Møller*, Aarhus, i 1869 var blevet Foreningens Formand, udfoldedes der en betydelig Virksomhed, væsentlig ved Afholdelse af Møder og en stor Udstilling hvert Aar i Landets forskellige Egne.

Allerede i 1861 var ved det 18de almindelige Landmandsmøde i Malmø stiftet Foreningen „Nordens Bivenner“ i den Hensigt at samle de tre nordiske Rigers Bivenner samt Bivennerne i Finland til en Forening, for ved Samarbejde at fremme den rationelle Biavl. Til Præsidenter valgtes Jægermester *A. Brun*, Danmark, og Pastor *C. R. Wulff*, Sverige. Foreningen fik dog ikke synderlig Tilslutning udenfor Danmark, men Foreningens Sekretær,

cand. jur. Baron *Sofus Bretton*, begyndte i Juni 1862 Udgivelsen af „Nordisk Tidsskrift for Biavl“, der blev Foreningens Medlemsblad. Det ophørte at udgaa da Bretton i Februar 1864 meldte sig til Armeen.

De første Stader med bevægelig Tavlebygning, der blev anvendt her i Landet, var Lavstader samt Højstader med smaa Rammer i 2 à 3 Etager af lignende Slags som der brugtes og endnu bruges i Tyskland. Overdriftsinspektør F. Møller anbefalede at benytte Stader af samme Slags, som i 1852 blev opfundet af Pastor *L. L. Langstroth* i Amerika, nemlig Trugstader med løs Bund og Tag samt med □' store Rammer. Trugstader med en noget mindre Ramme, 10×12 ", vandt paa A. C. Andersens Anbefaling stor Udbredelse og har i Løbet af en kort Række af Aar fuldstændig fortrængt de tyske Staderformer. Fremskridtene fulgte hurtigt efter hinanden. I Slutningen af 60'erne kom Slyngmaskinen, fremstillet af *Zinglersen*, Slagelse, i 1879 begyndte Lærer *B. Bojesen*, Systofte, Falster, at fabrikere Kunsttavler og i 1881 Afspærringsgitret, og samtidig kom *Grønnings* gode Bipibe. Altsammen mægtige Hjælpemidler for Biavl. I 1883—85 redigeredes „T. f. B.“ af Lærer *Th. Nielsen*, Terndrup; Nytaar 1886 overtoges dets Redaktion af Kantor *H. Erslev*, Kalundborg, og samtidig forhøjede Centralmødet dets Pris fra 1 Kr. 17 Øre til 2 Kr. Dette førte til, at der ved Nytaarstid 1886 begyndte 3 nye Blade, nemlig: „Biavls-Tidende“, redigeret af *Herm. Borries* og *N. S. Kristensen*, „Dansk Biavls-Tidende“, udgivet af Københavns B. F., og „Bie“, redigeret af *A. C. Andersen*, Nyborg. De 2 førstnævnte ophørte efter 4 Aars Forløb at udgaa.

Foreningen udsendte hvert Aar Biavlslærere, dels for at vække Interesse for den moderne Biavl, dels for at give Vejledning i Biavlsdriften. I 1889 ansattes 2 faste Biavlslærere, der holdt en Mængde Møder baade i Danmark og i Slesvig. Erslev var en meget frugtbar Forfatter, foruden hans Bog „Fører i Biavl“ udgik der flere Smaaskrifter fra hans Haand. I 1897 oprettede Foreningen en Biavlsskole (14 Dages Kursus). Efter Erslevs Død 1898 overdroges Redaktionen af „T. f. B.“ til dets nuværende Redaktør, *N. S. Kristensen*, Roskilde. I 1900 overtog Kaptajn *H. Schroll*, Bækkelund, Højrup, Præsidentposten.

Danmarks Biavlerforening bestaar af Amts- og Herredskredse, der ved Delegerede bestemmer Ledelsen af Foreningen og vælger Bestyrelse. Den faste Biavlslærer-Institution er for et Par Aar siden ophævet; der er nu rundt om i Landets forskellige Egne Biavlere, der kan vejlede Begynderen. Udstillingerne holdes nu af Kredsene. Hvert Aar holdes der et 14 Dages Kursus i Biavl (i Roskilde og Silkeborg). Bipesten, som Hans Hervigk ikke havde fundet her i Landet, er nu spredt over det meste af Landet, kun faa Egne er fri for den; men Foreningen venter at det skal lykkes at bekæmpe denne for Biavl her i Landet saa farlige Sygdom. Saavel Bekæmpelsen omkring i Kredsene som det store Forsøg med hele Falster i 1905 og 1906 under Ledelse af Folketingsmand *Carl Hansen*, Holsteinsminde, viser, at Arbejdet vil lykkes, naar kun Biavlerforeningen faar Lov til at angribe Pesten hvor den findes. Den 19. Decbr. 1905 nedsatte Landbrugsministeriet et Udvalg til at drøfte Spørgsmaalet om, hvor vidt det maatte være muligt ad Lovgivningens Vej at træffe Foranstaltninger til Bipestens Bekæmpelse.

Biavl er Smaakaarsmandens Bierhverv, for nogle endog Hovederhvervet, og Kendskabet til Biavlsdriften og Biernes Samfundsforhold bevirker, at *Heldet* eller *Tilfældighederne* ikke mere spiller nogen Rolle, man behøver kun at følge de faste Regler.



PROTEKTOR: HS. KGL. HØJH. KRONPRINSEN
REDIGERET AF JOHANNES MADSEN
III. BIND: DANMARKS LANDBRUG



I. DEL. XXV. KAPITEL

HUSFLID

AF

REDAKTØR N. C. ROM



TITELKOBBER EFTER KONG FREDERIK DEN
FJERDES UDGAVE AF KONGELOVEN 1709.



CHRISTIAN DEN SYVENDES Tidsalder staar ikke lysende i det danske Landbrugs Historie, og selv Mindet om en Begivenhed som Stavnsbaandets Løsning formørkes, naar man betænker, hvor dybt Landbefolkningen var fornedret. Og alligevel, ser man tilbage, var der en vis Poesi over Livet paa Landet den Gang, en Hjemmets Hygge, som det er tiltalende at dvæle ved. For 100 Aar siden gav *Husfliden* den danske Bondestands Liv et ejendommeligt Særpræg. Det var i første Række den *kvindelige* Husflid, der faldt i Øjnene. Alt hvad Huset og

Husstanden forbrugte af Uldent og Linned, tilvirkedes som Regel i Hjemmet, og baade Kvindernes og Mændenes Klæder vare „hjemmegjorte“. Raastofferne, Uld og Hør, vare fortrinsvis hjemmeavlede. *Ulden* har fra ældste Tid været det vigtigste hjemmeavlede Raastof til Landboernes Klædedragt, og Faareholdet overalt ret betydeligt. Naar Faarene om Efteraaret skulde klippes, bleve de først vadskede, saa at den afklippede Uldpels kunde være muligst hvid og ren. I Vinterens Løb kartedes da Ulden i Hjemmet efterhaanden som den i de lange Vinteraftener spandtes til Garn. Karternes Skratten og Rokkenes Snurren, medens Ulden under de flittige Kvindehænder formede sig til en stærk Traad, hørtes overalt i Bondens Stue, og hvor Arbejdet ikke kunde overkommes af Gaardens Kvinder, fik fattige Husmandskoner en beskeden, men velkommen Fortjeneste ved Spind. I mange Egne, særlig i Jylland og paa Fyn, fandtes der paa bedre Gaarde en Væv, hvorpaa der tilvirkedes „hjemmegjort“ Tøj. Dog kaldtes Tøjet ogsaa „hjemmegjort“, naar Garnet var spundet ved Hjemmeffid og blev vævet af Husmænd eller Husmændskoner paa Eggen, der drev Væveriet som væsentligt Erhverv. Mange Steder farvede Almuen selv Garnet forinden Vævningen, ligesom man ved at sammenkorte sorte Faars Uld med hvidt tilvejebragte holdbart graat Garn.

Til Mændenes Yderdragt vævedes Tøjet som *Vadmel*. Baade Trenning og Islæt var af Uldgarn. Den færdige Væv blev derefter *stampet* eller *valket* paa Stampemøllen. Til daglig Brug, som Arbejdstøj, brugtes i Aarhundredets Begyndelse ofte ufarvet eller naturgraat Vadmel, men senere blev det altid farvet, i Reglen mørkt Indigoblaat. Dette Arbejde udførtes i de mindre Farverier, der fandtes i alle Landets Købstæder. Efter-

haanden fik mange af disse Overskæremaskiner, som ved at opkradse og overskære Luven kunde give Vadmelet et klædeagtigt Udseende. Et saadant smukt „hjemmelavet“ Vadmæl til Mandens Klædedragt var Husmoderens Stolthed, og Bondemanden satte med Rette en Ære i at være „vadmelsklædt“.

Mandsklæderne tilvirkedes som Regel af Landsbyskræddere, der mødte i Bondens Hjem, hvor de, mod Kost, Logis og en lille Dagløn, syede Dragterne til Husbonden, Sønerne og Tyendet, der for en Del modtog Løn i Form af hjemmegjort Tøj til Klæder.

At Kvindeklæderne ogsaa tilvirkedes i Hjemmet er en Selvfølge, og dertil forfærdigedes en Mængde *Hvergarn* eller *Tosæl*, en toskaftet Vævning med linned Frenning og forskelligt farvet Uldgarns Islæt, hvorved dannedes mange forskellige Stribe- og Terne-mønstre, til det smukke og stærke Kjoletøj, der var Hovedstoffet til Kvindernes Klædninger og Mændenes Veste. Desuden tilvirkedes Vaar til Bøndernes svære Fjerdynner; det vævedes firskaftet med linned Frenning og Uldgarns Islæt, gerne hvid Bund med røde, gule, blaa og grønne Afstribninger.

I de fleste Egne, særlig i de frugtbare Strøg i Jylland og paa Øerne, var *Hørdyrkningen* af megen Betydning, og Lærred til Linned og Lagener tilvirkedes til eget Brug af hjemmeavlet Hør i ethvert ordentligt Bondehjem. I mange velhavende Egne, særlig paa Fyn og Sjælland, var det Husmoderens Stolthed at opdynge Masser af blændende hvidt, „hjemmelavet“ Linned og Dugedrejl i sine Gemmer, til Brug for Fremtiden og til Børnenes Udstyr. I adskillige Egne fremkaldte det fine Lærred en ejendommelig Kunstsyning. Den højst udviklede var „Hedebosyningen“ paa Sjælland, hvoraf der endnu er opbevaret mange smukke og kostbare Arbejder.

I Begyndelsen af Aarhundredet opmuntrede Regeringen paa mange Maader *Hørdyrkningen* og oprettede „Lærredshaller“, hvor Almuen vejleddes til at fremstille Lærred i Stykker af samme Maal og Finhedsgrad, for at Landet kunde frembringe en *ensartet Handelsvare*. Husflidslærredet naaede dog, som Regel, næppe længere end til Hjemmets og Egnens Forsyning.

Derimod udviklede sig i Midtjyllands magre Hedeegne en omfattende Husflidsindustri med *bundne* eller strikkede Uldsager, Strømper, Trøjer etc. I denne Husflid deltog baade Mænd og Kvinder, og de tilvirkede Uldsager var Genstand for betydelig Handel Landet rundt. I Tidens Løb er Uldbindingen gaaet over til at blive en Husindustri med Maskinstrikning i Hjemmet, der sysselsætter mangt et Bondehjem i Hedeegnene.

En anden ejendommelig kvindelig Husflid, der afgav en Vare til Salg over hele Landet, var den Tilvirkning af „sorte Lerkar“ eller *Jydepotter*, som fra Arilds Tid er bleven drevet i visse jyske Hedeegne. Frihaandsbehandlingen af Leret uden Drejeskive og den ejendommelige Brænding uden Ovn gav et Produkt, der aldeles ligner de i Oldtidsgravene nedlagte *Urner*, og derved peger paa denne Husflids høje Ælde. Nu er den næsten ophørt, da Jern overalt har fortrængt Leret til Kogekar, hvortil Jydepotten fortrinnsvis anvendtes.

Den *mandlige* Husflid paa Landet har aldrig været saa almindelig eller omfattende som den kvindelige. I Aarhundredets Begyndelse var det dog temmelig almindeligt, at Bondens Redskaber tilvirkedes i Hjemmet, eller af Husmænd paa Egnen, som Bisysse i ledige Timer. Plove, Harver og andre Agerdyrkningsredskaber vare dengang endnu simple og kunde godt tilvirkes i Bondens Huggehus, indtil de ved Aarhundredets Midte begyndte

at afløses af de forbedrede Jernredskaber. Alle mindre Træredskaber, som Skovle og River, Plejler og Mejerredskaber, Vogndelev etc., vare selvfølgelig ogsaa Genstand for Husflidsarbejde, og i flere Landsdele, særlig paa Fyen, forstod Almuen at tilvirke saadanne Haandredskaber af udmærket smukke og formaalstjenlige Former. Det almindeligst benyttede Værktøj, man forstod at bruge foruden Kniven, var Sav og Økse, Baandkniv og Bor, Høvl og Huggejern. Den større Husflidsøvelse fremkaldte selvfølgelig mangfoldige andre Arbejder i Træ. Mangt et Stykke simpelt, men hyggeligt Bohave forarbejdedes egenhændigt til Nytte i Hjemmet, og mangen Aftentime fik en fornøjelig Anvendelse med pyntelige Udskæringsarbejder, der særlig anvendtes paa Mangletræer og Banketærskler. Disse forfærdiges gerne af den flinke Karl som Gaver til Kæresten, og i mangt et Hjem fandt de Livet igennem Hæderspladsen som Prydelser i Bondens Stue. De vare næsten altid udskaarne med Kærvsnit i simple geometriske Mønstre, den saakaldte „Almuestil“.

Baade den kvindelige og den mandlige Husflid satte saaledes sit bestemte Præg paa Bondens Hjem. Tiderne var ofte haarde og fattige, men Husfliden bidrog i høj Grad til, at de ikke bleve usle. Almuen blev ved Hjælp af Husfliden *selvhjulpne* og tilfreds Nøjsomhed blev Husflidens Frugt i Hjemmet.

Saa kom der midt i Aarhundredet et svært Opsving i det danske Landbrug. Gennem „Det kgl. danske Landhusholdningsselskab“ var dette forberedt i Tyverne og Trediverne, men kom i Løbet af de næste to Aartier først ret til Gennembrud i Almuens Agerbrug. Ved Indførelsen af forbedrede Agerdyrkningsredskaber og et rationelt Sædskifte med Kløver og Græsmarker saa Bonden sine Afgrøder fordoblede og kom bort fra den gamle Rovdrift. De høje Sædpriser i Aarhundredets Midte gav Landmanden Midler og Mod til et energisk Arbejde med Mærgling og Afvanding (Dræning), Engvandingens anlæg o. s. v., der i høj Grad forøgede Jordens Produktivitet. Samtidig udvidedes den dyrkede Jords Areal betydeligt, idet mange hidtil ufrugtbare Jorder forvandlede til veldyrkede. Over hele Landet steg derved Jordens Værdi i høj Grad og bragte Landmanden almindelig Velstand.

I disse opadgaaende Tider, hvor Fremskridt i Agerbruget optog alle Tanker, blev Husfliden efterhaanden trængt tilbage. Mange Steder blev dens beskedne Arbejde halvvejs forglemt og ringeagtet. Haandværksmæssigt tilvirkede Ting og Fabriksarbejde erstattede efterhaanden det gamle Husflidsarbejde. Set fra Pengesiden og fra Magelighedssiden kom man let til det Resultat, at det „kunde ikke betale sig“. Man havde ikke Øje for alle *de gode Egenskaber*, som Husfliden holdt til Huse. Den gamle Tids selvhjulpne Nøjsomhed og Glæden ved eget Arbejde eller ved den selverhvervede Dygtighed til Haandens Gerning forsvandt. Den gamle, lune Hygge i det tarvelige Hjem, hvor Husfliden sad i Arnekrogen, blev sjældnere og sjældnere.

Medens *Husfliden* tidligere samlede Husbondsfolket og Tyendet til fælles Gerning i de lange Vinteraftener, løsnedes dette Baand efterhaanden, og det gode gamle Forhold svandt bort med Husflidssystemet. Det blev mere og mere Skik, at Husbondsfamilien samledes for sig i den hjemlige Dagligstue, og der blev kun Raad til en tarvelig Folkestue for Tyendet. Husfaderens og Madmoderens Indflydelse paa den gode Tone blandt Tyendet tabte sig, og det gode, gamle Sammenhold løsnedes. I de lange Vinteraftener, hvor Tyendet var overladt til sig selv, fremkaldte Mangel paa Sysselsættelse enten Kedsomhed og Dorskhed eller Byrend med Kortspil, Svir og Uterlighed. Der var sikkert med Husfliden gaet *mere* tabt end en lille Pengefordel, der nok i de gode Tider kunde undværes. Det var

med andre Ord hele Husflidens *opdragende Værd* og *moralske Indvirkning* paa Ungdommen, der var ved at svinde bort, og dette var et Tab, der ikke kunde beregnes i Penge.

Det var denne Betragtning, der for et Tredjedel Aarhundrede siden fremkaldte mine Bestræbelser efter atter at vække Folkets Interesse for Husflidssagen. Talrige Møder og Foredrag afholdtes i Begyndelsen af Halvfjerdserne trindt om i Landet, og mange lokale Sogneforeninger dannedes til Husflidens Fremme i Egnen. I Aaret 1873 stiftedes efter min Plan „Dansk Husflidsselskab“ til Støtte for de stedlige Husflidsforeninger og til Uddannelse af Lærerkræfter, der kunde vejlede Ungdommen i Husflidssysler. Staten har nu i en lang Aarrække støttet Selskabets almennyttige Virksomhed med en aarlig Bevilling paa 35,000 Kr. Selskabet giver hvert Aar paa 15 Kursus ca. 250 Mænd og Kvinder Uddannelse i Husflidsarbejde og kvindelig Haandgerning, saa at de kunne blive i Stand til at vejlede Ungdommen. Der gives paa Selskabets Kursus Vejledning i Udførelsen af mindre Træarbejde, Drejning og Udkæring, Kurvebinding, Paparbejde og Bogindbinding, Børstebinding, mindre Bohave af Naturgrene etc.

De kvindelige Elever, mest Lærerinder, gennemgaa et Kursus i kvindelige Haandarbejder, beregnet for Børneskolen, hvor der udelukkende lægges Vægt paa praktiske Arbejder, som Linnedsyning, Stopning og Lapning, Strikning o. s. v., Syning af Kludesko, simpel Børstebinding, Paparbejde etc. Foruden et stort Feriekursus i København holdes en halv Snes mindre omkring i Landet. En fast ansat Husflidskonsulent berejser Landet for ved Møder og Foredrag at fremkalde Interesse og ret Forstaaelse af Sagen, og halvfjerdehundrede lokale Foreninger ere dannede, som gennem Husflidsskoler og aarlige Udstillinger arbejde paa at genvække Sansen for Husfliden og fremkalde Øvelsen i Husflidsarbejde blandt unge og gamle hver i sin Egn.

Husflidssagens ledende Mænd har, lige fra denne Samfundssag blev rejst, særligt haft Husflidens *moralske Værd* for Øje, og har af denne Grund med velberaad Hu ikke lagt særlig Vind paa Udviklingen af nogen speciel dansk „Husindustri“. Men fordi Sagens pengelige Side saaledes ikke er holdt frem i første Række, er den derfor ikke anset for ligegyldig. Tværtimod vil Husflidens *økonomiske* Side være af stor Betydning for Almuen overalt, hvor den vakte Interesse, og den derved fremkaldte Haandfærdighed faar hjemme. Selv om denne Færdighed ikke faar sit Udslag i Husindustri alene med Afsætning for Øje, vil den have en meget stor økonomisk Betydning for hvert enkelt Hjem. De solide moralske Egenskaber, Husflidssansen fremavler i Form af *Flid* og *Tænksomhed*, *Spar-sommelighed* og *Nøjsomhed*, vil medføre Indsparing af mange Smaaudgifter. Men hvad der er spart er fortjent. Allerede dette repræsenterer en økonomisk Vinding; men denne øges mangefold, naar man ser hen til de talrige Brugs- og Nyttegenstande, som den haandsnilde Husflidsmand formaar at frembringe til eget Brug og som ikke koster ham andet end lidt, ellers unyttet, Materiale og en fornøjelig Anvendelse af en ellers kedelig Fritid. Herved hygges Hjemmet og herved skabes *Kærlighed* til Hjemmet og *Tilfredshed* med Livet i dette. Den moralske og økonomiske Side af Sagen er uopløseligt forbundet med hinanden. Det vil ganske vist være umuligt at opgøre statistisk, hvor stor Værdi Husfliden har for vort Land, men det er uimodsigeligt, at den bringer Velvære og skaber Velstand, og det vil gennem Tusinde Exempler være let at paavise, hvorledes Husfliden er en af de Faktorer, der bidrager til at *skabe mange lykkelige Hjem* — og dette er Formaålet med Husflidsbestræbelserne i Danmark.



KANINAVLEN I DANMARK

AF JOHANNES MADSEN



ANINAVLENS Historie, forsaavidt som den kan blive gjort til Genstand for Omtale i nærværende Skrift, maa blive den rationelle Kaninavl's Historie, Avlen af Kaniner i Fangenskab med Forbigaaelse af alt, hvad der vedrører Kaninhold i det Frie, hvor Dyrene grave og leve som de selv vil. Allerede Frederik den Tredjes Dronning havde indrettet en saadan Kaninholm ved Dronninggaard.

Den første Agitation for Avlen af Kaniner til Slagtning og Spisning paabegyndtes i Midten af 70erne. En Mængde Avisartikler, Pjeser og Bøger skabte Bevægelsen, der dog ikke opnaaede større Resultater end at Kaninen i Begyndelsen af 90erne her i Landet saa godt som udelukkende blev holdt af Skoledrenge som disses Tidsfordriv. Forf. af nærværende, der ved et Tilfælde fik en Kanin forærende og derefter satte sig ind i den inden- og udenlandske Literatur, skrev af Dyrevenlighed en Artikel i det udbredte „Ugens Nyheder“ om Kaninavl, og for paa en nem Maade at besvare de Hundreder af Spørgsmaal, der strømmede ind fra Læserne, udgaves i 1894 en lille Pjece*). Anmeldelsen af denne i Pressen bevirkede, at Bevægelsen for Kaninavl som landøkonomisk Bierhverv greb om sig. 6. Marts 1895 stiftedes „Foreningen til Kaninavlens Fremme i Danmark“. 24. April 1896 overtog Hds. Kgl. Højhed Prinsesse Marie, hvis Billede findes i II Del pag. 6, Protektoratet over Foreningen. Forf. fung. fra Stiftelsen til Efteraaret 1901 som Sekretær og Redaktør af Foreningens Medlemsblad „Tidsskrift for Kaninavl“, der nu (og siden 1. Januar 1904) redigeres af dens nuværende Formand, Assistent *Aage Goos*. Foreningen, der første Gang 1897 fik et Statstilskud paa 200 Kr., har senere gentagende Gange faaet Statstilskud paa 800 Kr. I Finansaaret 1906—07 har Tilskudet været 1200 Kr. og er sat op til 1500 Kr. paa den kommende Finanslov. Foreningen, der i 1906 har afholdt sin 12. store Landsudstilling, har desuden i Aarenes Løb afholdt talrige Provinsudstillinger, oftest arrangerede af Lokalforeningerne, hvoraf der for Tiden haves 23. Ialt har Foreningen ca. 1400 Medlemmer, væsentlig blandt mindre Landbrugere.

Den 21. Septbr. 1904 indviedes de af Foreningen oprettede Avlscentre for Kaninbrugets Nytteracer og Forsøgsstationen paa Kærehave Husmandsskole ved Ringsted, hvortil Bygningerne vare skænkede Foreningen som Gave fra dens Æresformand Hr. Justitsraad *A. U. O. Holck*.

*) Kaninavl, kortfattede Regler for rationelt Kaninhold af *Johs. M.* (H. Hagerup). Senere udkom paa samme Forlag en større: Vejledning i Kaninavl.



PROTEKTOR: HS. KGL. HØJH. KRONPRINSEN
REDIGERET AF JOHANNES MADSEN
III. BIND: DANMARKS LANDBRUG
OG DANMARKS DYRLÆGEVÆSEN

I. DEL. II. AFSNIT

DANMARKS DYRLÆGEVÆSEN

AF

LOUIS BAHR
DYRLÆGE, DIREKTOR



TITELKOBBER EFTER KONG FREDERIK DEN
FJERDES UDGAVE AF KONGELOVEN 1700

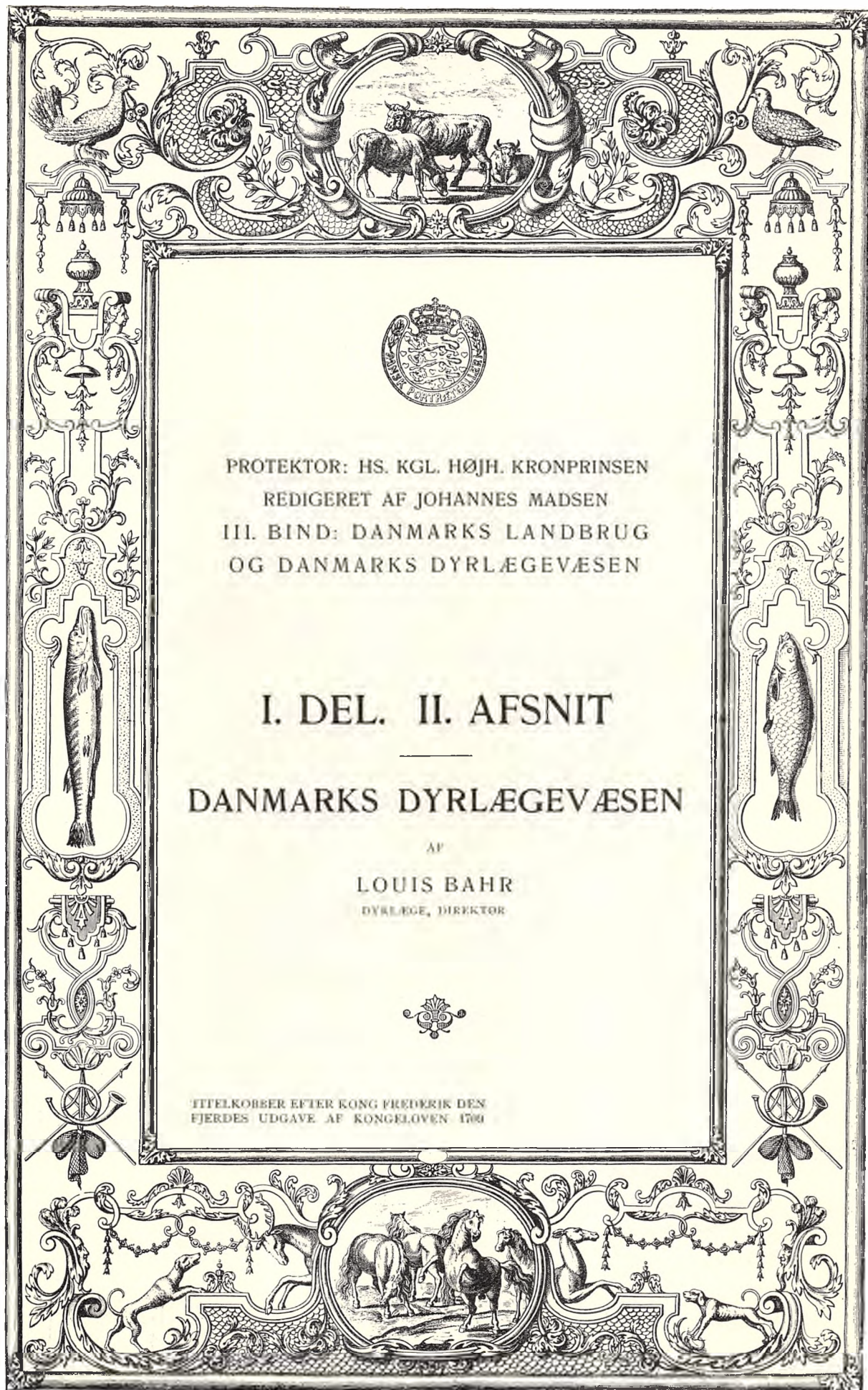



FORORD

EFTER mange Overvejelser har undertegnede imødekommet den Redaktion af „Danmarks Landbrug“ fremsatte Opfordring om at udarbejde en historisk Afhandling om „DANMARKS DYRLÆGEVÆSEN“ til nærværende tredje Bind af „DANSK PORTRÆTGALLERI“. Forhaabentlig er det lykkedes mig paa de følgende Sider at give en nogenlunde fyldig Oversigt, thi om mere kan der selvfølgelig ikke være Tale her, dertil er Æmnet i sig selv for omfattende og for rigt paa betydningsfulde Begivenheder.

Det danske Dyrlægevæsens Historie er saa nøje forbunden med den danske Veterinærskoles, at dette sidste Afsnit vil udgøre det Centrale i den følgende Fremstilling. Derefter har jeg søgt at skildre Dyrlægernes Foreningsliv og dets Mænd samt — ganske kort — det danske Militærdyrlægevæsens Udvikling.

Ved Udarbejdelsen er følgende Arbejder benyttede:

1. B. BANG: *Biografier af den danske Veterinærskoles Lærere* (i C. F. Bricka: *Biografisk Lexikon*).
2. C. O. JENSEN:

}	1. Den kgl. danske Veterinærskole og den kgl. Veterinær- og Landbohøjskole 1773—1858—1895.
}	2. Tilbageblik paa Veterinærvidenskabens Udvikling i Tidsrummet 1849—1899.
3. E. SCHOUG: *Öfersigt af Svenska Veterinärväsendets Historia* (Lund 1899).
4. O. MALM: *Om Veterinærmedicinens og Menneskemedicinens indbyrdes Forhold*.
5. D. GAUTIER: *Den danske Dyrlægeforening 1849—1899*.
6. J. SCHARFFENBERG: *Bidrag til det danske Veterinærvæsens Historie i det 17. Aarhundrede*.
7. M. HØYBERG: *Det danske Dyrlægekorps's Historie* (København 1901).
8. L. BAHR: *Erik Viborg og Veterinærskolen under hans Forstanderskab*.
9. POSTOLKA: *Geschichte der Thierheilkunde* (1887).

Med Undtagelse af 1, 3, 7 og 9 findes de øvrige Afhandlinger i „Maanedsskrift for Dyrlæger“ (som ogsaa er benyttet). Ligeledes er „Tidsskrift for Veterinærer“, I. og II. Række, benyttede.

Frederiksberg, i September 1906.

L. BAHR.



I. INDLEDNING



FOR at forstaa efterfølgende Fremstilling maa vi kaste et Blik paa Veterinærvidenskabens*) Udvikling igennem Tiderne.

Hos de første Kulturfolk — før Hellenerne — træffe vi Spor af Dyrlægekunst; men nogen dyberegaaende Forskning er der ikke Tale om. Først hos Hellenerne ser vi ikke blot Læge- men ogsaa Dyrlægekunsten blive Genstand for Studier, og i denne Periode træffe vi ogsaa de Mænd, der lagde Grunden til begge: Hippokrates, Aristoteles og Aesculap. Skønt Dyrlægekunsten studeredes selvstændigt, var dog Hovedarsagen, hvorfor den dyrkedes, den: at tjene Lægevidenskabens; thi Datidens Forskere hentede ved Undersøgelser af Dyr den Erfaring, som de overførte paa Mennesket. — Da Romerne havde fortrængt Hellenerne fra Verdensherredømmet gaar der et længere Tidsrum, hvori intet Fremskridt spores; men derefter indtræder en mægtig Opgangsperiode — især for Veterinærvidenskabens, der endog i denne Periode nyder en betydelig større Anseelse end Lægevidenskabens**). Dette skyldtes ikke alene de gunstigere Forhold, men tillige de dygtige Veterinærer, som fremstod paa denne Tid. Spanien Columella (Aar 40 e. Chr.), „Veterinærvidenskabens Fader“, kendte og beskrev saaledes ikke mindre end 62 forskellige Sygdomme hos Dyr; Apsyrtus (Overstaldmester i Konstantin den Stores Hær omtr. 320 e. Kr.) var en dygtig Praktiker og flittig Skribent, som i sin „Hippiatria“ har nedlagt betydelig Viden; — og omkring Aar: 450 e. Kr. træffe vi en tredje fremragende Veterinær: Publius Vegetius Renatus (Vegetius), som i sit Værk „Artis veterinariæ sive mulomedicinæ“ har meddelt ikke faa selvstændige praktiske Erfaringer.



Claude Bourgelat.

*) Ordet „Veterinær“s Oprindelse er ikke klar; det er bleven afledet af *veho* (jeg trækker), og *vehuterinus* eller *veterinarius* var da en, som gav sig af med Trækdyr („bestia veterina“). — En anden Anskuelse er, at det skulde stamme fra Ordet „*venterina*“ (af Bug: venter) fordi Paaspannet var bundet til Bugen. Columella mener det stammer fra *vetus* (gammel), fordi den gamle Overhyrde maatte være kyndig i Dyremedicinen. — etc.

***) Perioden regnes fra Aar 40 e. Kr. til omkring Aar 476 e. Kr. (Romerrigets Undergang).



Ældre Tidens Dyrlæggekunst.

rørende Mennesket anses for stridende imod Religionen. — I det 12. og 13. Aarhundrede e. Kr. oprinder da Veterinærvidenskabens anden Blomstringsperiode, hvori bl. a. *Jordanus Ruffus* og *Laurentius Russius*, *Theodorich af Cervia* o. a. virkede. — Men medens Lægevidenskaben med *Paracelsus* (i det 15de Aarhundrede) fik et betydeligt Opsving og nu gaar en stadig Fremgang i Møde, sygnede Veterinærvidenskaben hen, og de, der gav sig af med at kurere Dyr, forraaedes mere, indtil til sidst kun uvidende Smede og Hyrder gav sig af dermed. Dog ser man nu og da enkelte Tegn paa, at Videnskaben endnu levede; saaledes fremkom 1588 *Carlo Ruini's* for sin Tid ypperlige Værk om Hestens Anatomi — og senere træffe vi paa Navne som *Baron von Sind* og *Jacque Solleysel*, begge praktiske Dyr læger og Skribenter. Især den sidste (1617—1680) havde paa mange Omraader et mærkværdig sundt Blik. — Foruden disse kunde nævnes flere; men i det store Hele var det kun Glimt. At vi i det Hele hos Datidens Dyr læger træffe nogen faglig Dannelselse, skyldes Hæren, der fordrede saadanne. Det er da ogsaa næsten udelukkende Hestelæger („*Marescallus*“), der have gjort sig bemærkede.

Det var først da Europa besøgtes af hængende Smitsoter imellem Kvæget, at Interessen for Veterinærvesenet igen vaagnede — og med den første Veterinærskoles Grundlæggelse i *Lyon* 1762 af *Claude Bourgelat* (f. 1712 d. 1779) blev Grunden lagt for en virkelig videnskabelig Uddannelse af Dyr læger; og disse Skoler blev Stederne, hvor Videnskaben fandt sine Dyrkere. — Efter Lyonerskolens Oprettelse fulgte hurtig Skoler andre Steder, saaledes 1763 i *Alfort*, 1769 i *Turin*; 1771 i *Göttingen*, 1773 i *København*, 1774 i *Skara* og *Padua*, 1777 i



Ældre Tidens Dyrlæggekunst.

Wien. — Og derefter have de fleste Lande efterhaanden faaet deres Veterinærskole. — I Flæng skal saaledes nævnes, at Berlin fik sin Veterinærskole 1791, London 1793, St. Petersburg 1815 — og Japan (Tokio) 1880.

* * *

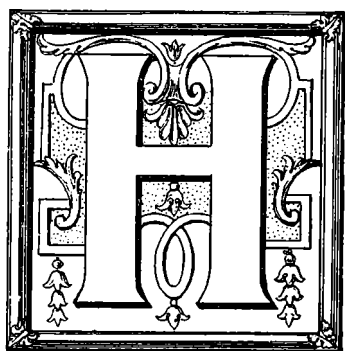

VAD Dyr lægevæsenet i Danmark — før Veterinærskolens Oprettelse — angaar, kende vi endnu lidet dertil; dog synes Forholdet her at have været noget lignende som andre Steder.

De ældste danske Dyr læger, der kendes, var *Hestelæger* (Hovsmede, Artzneysmede etc.). Da Hesten var det mest værdifulde Husdyr og i Datidens Hære spillede en betydelig Rolle, træffe vi naturligvis Hestelægerne i Hærens eller Hofsets Tjeneste. Saaledes vide vi, at Kristian I havde en „Heste-Doctor“; „*Otthe Eskemand*“ tjente Kristian IV og hans Søn i 37 Aar som „Arceni-Smed“, og *Johan Henrich* (Artzneysmed hos Frederik III) ansættes ved følgende Meddelelse fra Rentekammeret:

F. 3.

W. N. T Wijder, at wj Naad. haffuer antaget Johan Hendrich udj woris tieniste till at lade sig bruge for Artzney Smid hos Woris heste, saawell her ved Vort Slott Kiöbenhafn som paa andre Woris Ampter, huor woris Stuterier findes, saa ofte fornøden giöris oc saadant hannem anbefalet worder effter dend accord Voris Oberstaldmester oc befalingsmand offuer Friederichsborg Ampt derom paa woris wegne med hannem wjdere gjort haffuer: oc for samme tieniste aarligen til Lön oc besolding 200 Rixdlr. till sagt —“.

Hovsmedene havde Plads i Smedenes vel ansete borgerlige Haandværk og ikke faa af dem synes at have været baade ansete og velstaaende Borgere. — Endvidere haves Efterretninger om en meget lavt staaende Klasse Mennesker, de saakaldte „*Svinesnidere*“ (Hestegjeldere) eller *Dyregildere*. De regnedes til „uærligt Folk“ (ligesom Skarpretteren, Rakkere, Natmænd og Skøger) og ordentlige Folk skyede som oftest deres Selskab, da de tit førte et vildt Liv paa Trods af Lovene.

Disse Folk gav sig af med Kastration af Husdyr — og havde ofte kongelig Bestalling eller endog Privilegium paa at udføre deres Arbejde. Saaledes var f. Eks. *Jokum Holbech* fra 1639 til 1644 ansat som Svinesnider ved de kongelige Ejendomme paa Sjælland*).

*) De paa foregaaende Side gengivne 2 Billeder er *Fotografier af Kobberstik* (af Maleren og Radereren *Johannes Elias Ridinger f. 1695, d. 1767*), der findes paa den kgl. Veterinær og Landbohøjskoles Bibliothek. Da de sandsynligvis ere udførte før Veterinærskolernes Oprettelse, have de betydelig kulturhistorisk Interesse og give en Forestilling om en Dyr læges Liv og Arbejdsmaade i hine fjerne Tider.

II. DEN DANSKE VETERINÆRSKOLE 1773—1844.



DET, der gav Stødet til den danske Veterinærskoles Oprettelse, var en hærgende Pest imellem Kvæget. Danmark ramtes haardt af denne Pest (Kvægpesten) i Tidsrummet 1745—51, og ligesom i Udlandet stod man ganske raadvild over for den. Da Pesten derfor — efter en Hvileperiode — 1762 atter begyndte at vise sig, bevirkede Joh. Hartv. E. Bernstorff, at nogle unge Medicinere bleve sendte til den nyoprettede Veterinærskole i Lyon for at studere Kvægpesten og lære de Midler at kende, som Lyonerskolen anvendte derimod. En af disse unge Medicinere var *Peter Christian Abildgaard* (f. 1740). Han var opvokset i et fattigt Hjem, idet hans Fader, en norsk Student (og talentfuld Kunstner), Søren Abildgaard, dengang havde et tarveligt Udkomme. I Hjemmet nød han den første Undervisning, og kun i 4 Aar (indtil sit 16de Aar) besøgte han Kathedralskolen. Derefter fik han (hos den dygtige Kemiker og Apotheker Coppel) Lejlighed til at sætte sig grundig ind i Kemi, hvilket senere kom ham i høj Grad til Gode. 1760 blev han Student, og 2 Aar efter tog han „Baccalaureigraden“ med en Afhandling: „Om Kemiens Nytte for Statens Oekonomie“. — Lyoneropholdet blev for saa vidt en Skuffelse for de tre Udsendinge, som Skolen aldeles ikke viste sig at sidde inde med de Kundskaber, som de ønskede at erhverve. Men medens Abildgaard havde Øjet aabent for, at den nye Videnskab, han var udsendt for at studere, endnu kun var i sin Vorden, og at der intet Sted fandtes, hvor „ikke meget vil savnes“, opgav hans to Kammerater mismodige at fortsætte, saa at de ikke fik nogen Betydning for Danmarks Veterinærvæsen.

Da Abildgaard indsaa, at han ikke vilde blive beriget med megen Viden i den ønskede Retning, søgte han dog at udvide sit Kendskab til den nye Videnskab, hvortil han straks havde fattet Kærlighed i andre Retninger og hos andre *bekendte franske Veterinærer og Læger (Lafosse, Vitet etc.)* og vendte 1766 tilbage til Danmark, beriget med Erfaringer og med Kundskaber paa mange Omraader. Samme Aar var imidlertid Kongen (Frederik V) død og Interessen for Veterinærvæsenet aftaget i betydelig Grad. Det bevilgede Stipendium beholdt han dog i 2 Aar; men da Forholdene derefter ikke forbedrede sig, mente han at maatte opgive Haabet om at virke for den nye Videnskab — og genoptog sine lægevidenskabelige Studier. 1768 tog han Doktorgraden og nedsatte sig derefter i København som praktiserende Læge. At hans Interesse for den nye Videnskab endnu levede, viser Udgivelsen af „En dansk Heste og Quæglæge i et lidet Udtog — —“ i 1770 og



Peter Christian Abildgaard.

N^o 28^a S^p 1792

Voluntas Ingeniør for Læremetode af Eus Regiment
 Lyttende for den de Aars Begyndelse paa de
 vidensk. Begynder Læremetode og Forsøg
 ved den Kongl. Veterinær-Skole og v. i. p. J. Struense
 som, at den for uendelig Tak skal være at de
 Vidensk. Professorer, som jeg med Grund kan sige, at
 man kan ved sin Tilbeding berømt for Regimentet
 faaer Enlydelse at ansende den forinden til
 vider at de Kongl. Veterinær-Skole, v. i. p. Struense
 Regiment og den Kongl. Læremetode i
 i den Høj. Tid den 12 Maj 1792.



Abildgaards Haandskrift.

Aaret efter af: „Unterricht von
 Pferden, Kühen, Schaafen und
 Schweinen — —“. Disse Bø-
 ger, der vakte berettiget Op-
 sigt, gav Anledning til, at In-
 teressen for Veterinærvæse-
 net vakt hos indflydelsesrige
 Mænd, at Struense's Opmærk-
 somhed blev henledet paa Sa-
 gen, samt at Forslag om Op-
 rettelse af en dansk Veterinær-
 skole blev fremsat. Abildgaard
 fik Anmodning om at udarbejde
 Planerne, og skønt han nu kun
 tøvende tog imod den — idet
 han saa de store Vanskelighe-
 der, der endnu frembød sig
 — arbejdede han dog energisk

for Sagen. Karakteristisk for Datidens Anskuelse om Dyrlægevæsen er Struense's Svar paa Abildgaard's Betænkeligheder: „— — det vilde være meget nyttigt om Hestelægerne (hippiatri) blot blev undervist i de simple almindelige Begyndelsesgrunde, saa at de — om de end ikke kunde helbrede de syge Dyr som Deres Medborgeres Lettroenhed overgav dem — i det mindste ikke slog dem ihjel —“.

Efter længere Tids Forhandlinger — væsentlig paa Grund af Struense's Fald — blev der 4. Januar 1773 givet kgl. Resolution paa, at Abildgaard paa egen Bekostning skulde tilvejebringe Bygning og Indretning af en Skole paa Christianshavn samt være forpligtet til — imod en aarlig Sum af 1200 Rdl. — at holde offentlige Forelæsninger over Veterinærvidenskaben, indrette en Sygestald for mindst 6 Heste etc., dog blev der samtidig givet ham Løfte om Forbedringer, for saa vidt det viste sig, at Anstalten gjorde den paatænkte Nytte.

13. Juli 1773 blev Skolen aabnet. Dens Indretning var tarvelig, idet nogle gamle Bygninger gav Bolig for den.

Foruden Professorens Bolig fandtes en Anatomisal, en Læsesal og en Sygestald til 8 Heste. Men allerede 1776 blev Skolen betydelig udvidet, idet Staten overtog den. Der blev skaffet større Staldplads, en Smedje blev bygget, og en tysk Smed, der havde faaet sin Uddannelse hos en bekendt fransk Veterinær (Lafosse), blev ansat. Endvidere indrettedes Bolig til 16 „Skolarer“. Den 23. Juli 1777 fik Skolen en ny Fundats.

Den unge Skoles Virksomhed blev snart forholdsvis betydelig. Medens Abildgaard's første Tilhørere havde bestaaet af Kavalleriofficerer, Korporaler, Beridere fra de kongelige Stalde samt enkelte „Kursmede“, vare Lærlingene — efter Udvidelsen — især Fanesmede, Underofficerer, Smedesvende og Bønderkarle. Disse sidste bleve indsendte af private Godsejere. Først 1779 blev en egentlig Dyrlægeeksamen afholdt. Om Søndagen blev der endvidere afholdt Forelæsninger for „Smedesvende af Lauget“.

„Abildgaards Haandskrift“ er en fotografisk Gengivelse af et Brev fra Abildgaard, som findes i den kgl. Veterinær- og Landbohøjskoles Bibliotheks Arkiv.



Den gamle Veterinærskole (i Baggrunden Vor Frelsers Kirke).

skrive og i legemlig Henseende være sunde og kraftige“. Optagelsesbetingelserne vare altsaa ikke særlig strenge.

Med Undtagelse af nogle Hjælpelærere maatte Abildgaard i lang Tid bære hele Undervisningen. Virkelig dygtige Medhjælpere fik Abildgaard først, da *Erik Nissen Viborg* 1783 blev fast ansat ved Skolen — og da *Jens Veibel Neergaard* omkring 1796 blev knyttet til Skolen som Hjælpelærer.

Abildgaard's energiske Arbejde for Sagen og de stadige Forbedringer af Undervisningen gjorde, at Skolen snart fik et godt europæisk Ry, fremmede Lærde besøgte den gerne, og Elever fra vore Nabolande søgte til den for at nyde godt af Undervisningen. Abildgaard var kendt og æret i som uden for Danmark for sine sjældne, alsidige og grundige Kundskaber. Han var en fremragende Naturforsker, der har leveret mangfoldige Arbejder paa Fysikens, Kemiens, Mineralogiens, Zoologiens og Fysiologiens Omraader, og i Datidens videnskabelige Liv spillede han en betydelig Rolle. Som Menneske var han meget afholdt paa Grund af sin store Uegenlyttighed, sin Sanddrthed, og Menneskevenlighed. Hans Energi og lyse Fremsyn gjorde det muligt at føre Skolen igennem Trængselsperioden, og det meget, den danske Dyrlægestand skylder ham, lader sig ikke maale.

Da Abildgaard temmelig pludselig døde (21. Januar 1801), blev Erik Viborg fremmet til Forstander og 1ste Lærer, medens Jens Veibel Neergaard blev 2den Lærer, saaledes som Abildgaard havde ønsket det.

Erik Nissen Viborg (f. 1759 i Slesvig) studerede oprindelig Teologi; men fik snart mere Interesse for Naturvidenskaberne og helligede sig snart helt Studiet af disse. Dette førte ham sammen med Abildgaard, efter hvis Opfordring Viborg lagde sig efter Veterinær-

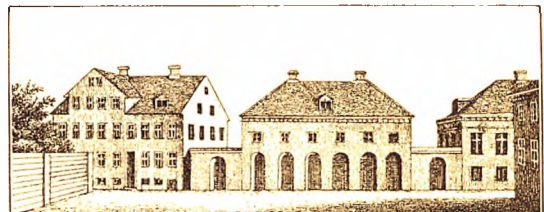

Den gamle Veterinærskole paa Christianshavn.

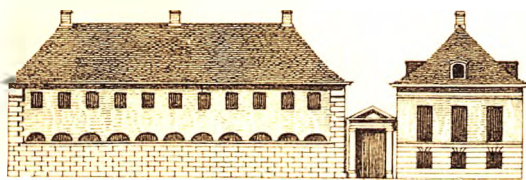

Den gamle Veterinærskole paa Christianshavn.



Erik Nissen Viborg.

videnskaben, som han snart dyrkede med Iver og Interesse. Efter et Studieophold ved Skolen blev han knyttet dertil som Lærer i 1783 — og efter Tilbagekomsten fra en 3-aarig Udenlandsrejse (1787—90) blev han udnævnt til Professor og 2den Lærer.

Imellem E. Viborg og J. V. Neergaard bestod allerede, medens Abildgaard levede et spændt Forhold, der dog ikke viste sig aabenlyst før efter hans Død. Ved



Jens Veibel Neergaard.

en bestemt Begivenhed brød Uviljen ud i lys Lue, det kom til et heftigt Sammenstød med gensidige Beskyldninger; dette bevirkede, at der nedsattes en Kommission for at undersøge Forholdene imellem Lærerne. Resultatet heraf var, at Neergaard blev suspenderet (Januar 1803) og med kongelig Understøttelse rejste til Udlandet for at studere. Men hermed forlod han for stedse Skolen, hvilket var et stort Tab for den unge Skole (især for Anatomien og Fysiologien); thi Neergaard lagde i senere Skrifter store Kundskaber for Dagen. Neergaard førte senere en meget romantisk og omflakkende Tilværelse og foretog flere længere Rejser til Udlandet. Senere var han Skolens aarvaagne Kritiker og helligede sig særlig Hesteavl og Stuterivæsen. Hans sønderflængende Kritik gav Anledning til Nedsættelse af flere Kommissioner til Undersøgelse af Stuterivæsenet (Frederiksborgstuteriet) og dets Opdrætningsmaade. Neergaard's Uvilje uddybedes med Tiden til et uudslukkeligt Had til E. Viborg og hans Slægt, og han kunde, endog som gammel Mand, ikke finde Ord, der vare stærke nok til at udtrykke det. 1864 døde han, stum, døv og næsten blind. Sin store Kærlighed til Veterinærvæsenet har han bevidnet ved at skænke hele sin efterladte Formue til et Fond til Veterinærvidenskabens Fremme (det Neergaard'ske Legat).

Erik Viborg var Veterinærskolens Forstander i 21 Aar. Fra 1803—09 var han den eneste faste Lærer, den øvrige Medhjælp bestod af skiftende medicinske og kirurgiske Studenter og Kandidater. 1809 blev hans Brodersøn, *Carl Viborg* (som fra 1804 havde været Hjælpe lærer) 2den Lærer.

Under E. Viborg blev Skolen udvidet flere Gange ved Nybygninger; han skaffede Skolen en botanisk Have paa Amager og en Bevilling til at have et Udsalg af Lægemidler (Apothek). Undervisningen var i E. Viborg's Tid, saa vidt man kan skønne, lige saa grundig og praktisk som i Forgængerens, uden at den teoretiske Uddannelse blev glemt; tværtimod indførte han flere Forbedringer i Undervisningen. Da det kneb haardt med Forkundskaberne (Eleverne kunde ofte kun daarligt læse og skrive), blev der indført Undervisning i disse Fag. Foruden de tidligere nævnte Elever, der alle uden egen Bekostning læste paa Skolen, begyndte der nu at indfinde sig enkelte andre Elever, som af Interesse og for egen Regning studerede. Disse havde adskillige Friheder fremfor de øvrige og bleve behandlere som „Honoratiore“. Eleverne var i øvrigt indkvarterede ligesom paa en Kaserne, under halvmilitær Tugt og maatte bl. a. forrette alle Karlearbejder i Fritiden, løbe Byærinder og pudse Støvler for Professoren samt passe hans Kør og Heste. De maatte ikke forlade

Skolen undtagen paa bestemte Tider etc. For Overtrædelse af Instruksen kunde Forstanderen idømme Straffe som Stuearrest og i alvorlige Tilfælde endog Vand- og Brødstraf eller Bortvisning fra Skolen. Folk med nogen videre Dannelse sendte i øvrigt ikke deres Sønner til Veterinærskolen eller — som den tidligere var kaldt — „Rakkeriet paa Christianshavn“, og Dyr lægerne havde endnu megen Fordom at kæmpe imod, da man tit med Ringeagt saa ned paa dem. Paa Skolen lagdes endnu megen Vægt paa Smedeuddannelsen, da en Dyr læge i hine Tider endnu ikke kunde leve uden tillige at være en habil Beslagsmed. Ofte maatte de endda kende noget mere til Grovsmedeprofessionen.

Dog ser man, at Fordommene lidt efter lidt forsvinde, især da den fordomsfrie og ansete E. Viborg gik i Spidsen for at bekæmpe dem. Saaledes var han medvirkende, til at den for Dyr lægerne saa generende Natmandsgærning blev hævet (1794), ligesom det skyldes ham, at Spising af Hestekød, som gamle Skikke forbød, blev almindelig. Dette havde, navnlig i den dyre Periode (1807—14), stor Betydning for de mindre bemidlede Klasser.

E. Viborg var ligesom sin Lærer meget anset af sin Samtid, og det er et ikke ringe Antal forskellige Arbejder, han har efterladt sig. I næsten alle sine Arbejder har han praktiske Formaal for Øje, han var i høj Grad Initiativets Mand, den energiske og flittige Personlighed, der ofte forstod at blæse Liv, hvor der herskede Dødvande (den danske Ordbog f. Eks). Dels for at hæve Dyr lægestandens Anseelse og dels for at skabe Forbindelse med fremmede Videnskabsmænd, dannede han, sammen med forskellige andre Lærde, *Veterinær-Selskabet* (1807), som sikkert i sin Tid gjorde megen Nytte og havde stor Betydning for Veterinærvidenskaben. Med de praktiske Dyr læger synes det derimod ikke at have haft mange Berøringspunkter, idet det nærmest var af videnskabelig Natur. Fra dette Selskab haves 3 Beretninger (1808—1818); men efter Viborg's Død synes det at have sygnet hen. En sidste Kraftanstrængelse var et Bind „*Veterinær-Samlinger*“, som Carl Viborg udgav 1827. Derefter høres ikke mere fra Selskabet; det vides endog ikke, hvorvidt det nogensinde er bleven opløst.

Ligesom Abildgaard var E. Viborg Medlem af Videnskabernes Selskab, og foruden Veterinær var han en dygtig Botaniker og endog nogen Tid (med Forbigaaelse af Vahl) Professor i dette Fag ved Universitetet.

Erik Viborg var ikke som Abildgaard en rolig og aaben Karakter; han var i høj Grad ærekær og forfængelig, blev let hidsig og opfarende og begik da tit mindre gode Handlinger, som han dog bagefter fortrød. Hans Strid med Neergaard kaster saaledes en Skygge over hans Navn, saa at han ikke staar for os i det rene og klare Lys, som Abildgaard's Personlighed. Men han var sprudlende af Energi, og satte han sig et Maal, arbejdede han uden at trættes, indtil det var naaet. Efter flere Aars Svagelighed døde han 25. September 1822.

Den Tid der nu følger, er karakteriseret ved, at alle faste Lærerpuster ved Skolen besættes med E. Viborg's Slægt. Var Abildgaard's og E. Viborg's Tid en stadig Opgangsperiode for den danske Veterinærskole, saa fulgte der nu en Slappelses- og Degenerationsperiode.

Efter E. Viborg's Død blev *Carl Viborg* (f. 1783) Forstander og 1ste Lærer, *G. C. With* (C. Viborg's Fætter) 2den Lærer og *E. R. Viborg* (C. Viborg's Broder), der siden 1813 havde bestyret Skolens Apothek, 3dje Lærer. Denne sidste synes dog at have været ganske



G. C. With.

uuelig som Lærer; allerede 1830 fik han sin Afsked, hvorefter en Nevø af C. Viborg: *H. C. Tscherning* (f. 1804 d. 1886) blev ansat i hans Sted. Medens man — som omtalt — tidligere stillede meget faa Fordringer til Elevernes Foruddannelse begynder man nu at holde Optagelsesprøver i de almindelige Skolefag — i 1837 afholdtes saaledes paa Veterinærskolen en Forberedelseksamen, der dog allerede Aaret efter (ved Kgl. Resolu-



H. C. Tscherning.

tion) afløstes af den almindelige Forberedelseksamen, der afholdtes ved Universitetet. Skønt Carl Viborg's mange efterladte Arbejder viser, at han var en flittig Mand, og selv om han i den første Tid gjorde god Fyldest som Lærer, saa er der dog ikke Tvivl om, at Skolens Anseelse under hans Forstanderskab gik betydelig tilbage. Han synes med Alderen at være bleven temmelig forsømmelig. Klagerne over ham begyndte allerede 1830 — og i 1837 foreslaar Skolens Direktion ham endog afskediget. Han beholdt dog sin Stilling indtil sin Død, der indtraf 1844.

III. DEN DANSKE VETERINÆRSKOLE 1844—1880.



ALLEREDE i Carl Viborg's Tid havde der hævet sig forskellige Røster for en Forandring af Undervisningen paa Veterinærskolen, ligesom forskellige Anker vare anførte imod Anstaltens forældede Indretning. Men medens de sidste ikke fandt Sangbund hos Regeringen, mente man sig derimod beføjet til at efterkomme Kravet om en bedre Undervisning, da den, der ydedes paa Veterinærskolen, ikke svarede til Veterinærvidenskabens Udvikling i Udlandet. Allerede 1837 knyttede man nye Lærere til Skolen. Man søgte ikke disse imellem

Veterinærerne; men valgte Læger, der ikke havde studeret ved Skolen. Dette er maaske det bedste Bevis paa Veterinærvidenskabens Tilbagegang. Den unge Læge *Henrik Carl Bang Bendz* blev ansat 1837 som Docent i Anatomi og Fysiologi, og en anden ung Læge *Svend Henrik Olufsen Bagge* blev sendt til Udlandet for at studere moderne Veterinærvidenskab.

Medens Skolen tidligere havde været undergivet en „Direction for Stutterivæsenet og Veterinærskolen“, blev Veterinærskolen ved Kgl. Rescript af 21. Decbr. 1843 undergivet en særlig Overbestyrelse; det overdroges dog midlertidig Conferentsraad *Jonas Collin* at staa i Spidsen for Skolen alene. Han fungerede fra 1. Januar 1844 til 9. Sept. 1849 i denne Stilling og bevirkede her som paa de mange andre Omraader en betydelig Forbedring



Jonas Collin.

af Tilstandene. — Fra Skolens første Tid havde dens 1ste Lærer tillige været dens Forstander. Denne Blanding af Lærervirksomhed og Administration havde mange uheldige Sider og stillede bl. a. de øvrige Lærere i et underordnet Forhold til Forstanderen. De uheldige Sider traadte dog særlig stærkt frem under Carl Viborg, idet der bl. a. op dagedes forskellige Uregelmæssigheder. Direktionen havde allerede paa dette



Bagge.

Tidspunkt overdraget en Inspektør at føre Regnskaberne samt at føre Tilsyn med Anstaltens Bygninger etc.

1844 ophævedes Forstanderposten og Bestyrelsen af Undervisningen overdroges midlertidig til de fast ansatte Lærere. — Efter Carl Viborg's Død blev With 1ste Lærer, Tscherning 2den Lærer, Bendz og Bagge henholdsvis 3dje og 4de Lærer. Disse havde dog vidt forskellige Anskuelser, om hvorledes Undervisningen skulde ledes, idet de unge Lærere vilde have de uegentlige Veterinærfag som f. Eks. Smedeøvelserne — og Undervisningen indskrænket for at gøre Plads for andre Fag; medens de ældre Lærere hævdede at Smedeundervisningen nødvendigvis vedblivende maatte indtage en fremskudt Plads, og at de Forandringer, der vare sket 1837 (Indskrænkning af Smedeøvelserne) og 1839 (Adskillelse af Veterinærstudiet fra Smedehaandværket) vare tilstrækkelige. Da ingen af Parterne lod sig overbevise, udbrød der Strid imellem Lærerne — en Strid der sikkert ikke alene har været en Meningsstrid — og som sikkert havde en uheldig Indflydelse paa Undervisningen. Denne søgte man at ændre flere Gange, uden at det lykkedes at finde den rigtige Form; først 1853 fik man en Ordning, der nogenlunde passede til Tidens Fordringer. Ved disse Undersøgelser af Undervisningsforholdene viste det sig at være aldeles nødvendigt at fordele Fagene paa flere Hænder; af denne Grund blev *Christian Thomsen Barfoed* knyttet til Skolen som Lektor i Kemi, og efter en Konkurrence blev *Ferdinand Victor Alphons Prosch* Lektor i de hygieiniske Fag — medens *Harald Viggo Stockfleth* ansattes som „Dyrlæge“ ved Skolen.

Dermed vare Forholdene imidlertid ikke endeligt ordnede, dertil var man for misfornøjet endnu. Og hvad hjalp det, at man fik dygtige Lærerkræfter, naar disse skulde arbejde under dé højst utilfredsstillende Forhold paa den gamle Skole. Beliggenheden af denne var uheldig, og Lokalerne for faa, mørke og daarligt indrettede. Skulde der skabes tilfredsstillende Forhold, maatte man fuldstændig bryde med de gamle Tilstande, forlade Skolen paa Christianshavn og søge et Sted, hvor der var Plads til moderne Bygninger og Plads til Udvidelse. Paa Grund af Krigen 1848—50 havde Sagen ingen Fremme; heller ikke With's Plan om at oprette et *Agerdyrkningsinstitut* ved Veterinærskolen vandt nogen Tilslutning; først i 1853 da Bendz fremkom med en lignende Idé, nemlig Forslaget om Oprettelse af en højere Undervisningsanstalt til Uddannelse af Veterinærer, Landbrugere, Landinspektører, Forstmænd og Gartnere vandt den Tilslutning, og i Sommeren 1858 blev den Kgl. Veterinær og Landbohøjskole paa Frederiksberg taget i Brug. Højskolens Bestyrelse blev nu endelig ordnet, idet den



Christian Thomsen Barfoed.

lagdes i en administrerende Direktørs Haand. Direktøren blev tillige Formand for Lærerraadet (Undervisningsraadet), som fik Ledelsen af Undervisningen i sine Hænder.

For Veterinærerne vare de nye Forhold af stor Betydning, og selv om de tabte en Del af deres Selvstændighed ved at kædes sammen med de omtalte Studiegrene, saa vandt de til Gengæld meget. — Af de ældre Læ-



Bendz.

rere blev With afskediget og ansat som Stutmester, og Tscherning blev ansat som Docent i Veterinær-Retslære, altsaa i en ikke fast Lærerpost.

De vigtigste Lærerposter beklædtes derimod af de foran nævnte Lærere, der næsten alle senere skabte sig bekendte Navne hver paa sit Omraade. Der kommer da ogsaa paa ny en ny Opgangsperiode for den danske Veterinærskole — en Periode der dog kun varede kort.

Oprettelsen af den nye Højskole var en stor Glæde for *Bendz*, der med betydelig Energi havde arbejdet for Sagen. *Bendz's* Yndlingsfag var komparativ Anatomi og Fysiologi, og det var hans Kærlighed til denne Videnskabsgren, der i Skolens Forfaldsperiode — da Dyr lægekunsten var sunket ned til at betragtes som uvidenskabelig — bragte ham til at tage imod Lærerposten ved Skolen. I høj Grad viste han sig at være Manden, der tiltrængtes. Han var en flittig og dygtig Videnskabsmand og Lærer, og iblandt hans Elever lever Mindet om hans udmærkede klare og lodige Forelæsninger, som han i høj Grad gjorde interessante og anskuelige ved — under Foredraget — paa Tavlen at tegne fortrinlige Afbildninger. — En anden af denne Periodes fremragende Lærere og Lærde er *Prosch*, hvis Arbejder paa Husdyrbrugets Omraade er saa bekendt. *Barfoed* var endelig den dygtige, klare Kemiker, hvis Arbejder skabte ham et europæisk Navn. *Bagge* staar i Modsætning til disse noget tilbage; han foredrog Sygdomslæren og var i mange Aar Forstander for Højskolens Klinikker. Nogen betydelig Indflydelse paa Veterinærpatologiens Omraade har han ikke haft. Men hos hans Elever lever Mindet om ham som den elskværdige gamle Professor. I 1880 blev han Veterinærfysikus. En Del Interesse nærrede han for Hesteavl og var endog nogen Tid Landstutmester. Sammen med *Bendz* startede han „Tidsskrift for Veterinærer“.

I Modsætning til disse indtog de gamle Lærere en lidet misundelsesværdig Plads, idet de bleve skudte tilbage i 2den Række. *With's* Skæbne blev dog nogenlunde gunstig, idet han tidlig afskedigedes og derved undgik den Skæbne, som *Tscherning* gik i Møde. *Tscherning's* Ulykke var, at han stod paa Grænsen af den gamle og nye Tid, og skønt han vistnok ikke var uden Evner, var den gamle Dyr lægekunst — i hvis Grundregler han var opdraget — ikke mere i Kurs ved den nye Skole. Hans efterladte Dagbøger viser, at han ofte har følt Bitterheden derved. Sagen var vel, at han ikke forstod det nye, der var kommen frem.

En Lærer, der staar lidt for sig selv er *Harald Viggo Stockfleth*, hvis Betydning for den egentlige Veterinærvidenskab og for Dyr lægevæsenets Udvikling her hjemme i det

hele taget blev størst. Hans Fordannelse var ringe. Først 13 Aar gammel besøgte han — paa Grund af Forældrenes ringe Kaar — en tarvelig Borger-skole og opnaede senere at bestaa Forberedelseseksamen ved Universitetet. Da han 1844 blev permitteret fra Veterinærskolen, blev han straks ansat som „Kandidat“ ved en af Klinikkerne; men Sygdom nødte ham snart til at forlade Skolen, hvortil han dog atter 1850 knyttedes som „Dyrlæge“. Han virkede i denne Stilling med saa stor Dygtighed, at han 1858 blev ansat som Lektor i Kirurgi og Fødselshjælp ved den nye Skole trods at han var en „ulærd“ Dyrlæge. De



Harald Viggo Stockfleth.

Forventninger, der stilledes til ham, bleve ikke skuffede; med en rastløs Iver og Interesse virkede han for sit Fags Fremme baade ved sin praktiske Virksomhed og ved sin store litterære Produktion. Hans „Haandbog i Kirurgien“, som han ikke naaede at faa fuldført, vakte overmaade stor Opmærksomhed baade her hjemme og i Udlandet og hævede hans Navn frem imellem de første Veterinærers.

Medens de naturvidenskabelige Fag truede med at overskygge Veterinærpatologien ved den danske Skole, er det Stockfleth's store Fortjeneste ikke alene at være Bæreren af den gode Tradition fra Skolens første Tider; men han har ogsaa bidraget meget for at bringe den fremad. — For de danske Dyrlæger har han ligeledes haft stor Betydning og i høj Grad var han elsket og æret af dem; maaske mest fordi han var en af deres „egne“, der uden anden Foruddannelse end deres havde svunget sig frem i første Række. Han stod i stadig Forbindelse med dem, ham bad de om Raad, og af ham fik de den Støtte, de havde nødig — paa mange Maader har han højnet Standen og forædlet dens Interesser. Som Menneske var han mild og behagelig, præget af et ejendommeligt Liv og med stor Interesse for alt menneskeligt. Hans pludselige Død vakte derfor oprigtig Sorg og var et virkeligt Tab for den danske Skole. Aar 1900 rejste danske Dyrlæger Stockfleth et Mindesmærke paa Veterinærskolens Grund.

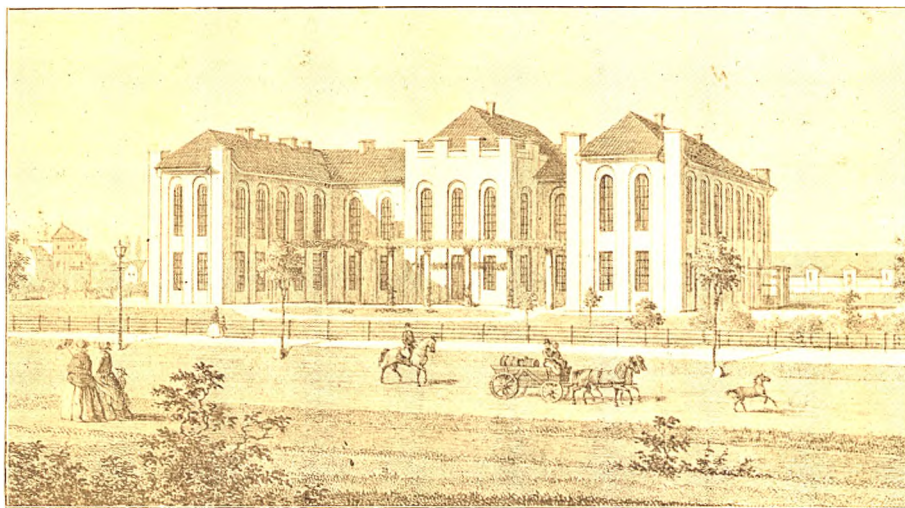

Den kgl. Veterinær- og Landbohøjskole paa Bülow'svej.

IV. DEN DANSKE VETERINÆRSKOLE EFTER 1880.



Naar vi nu skulle betragte, hvad der er sket siden 1880, kan det kun ske i al Korthed. Overfor den enorme Udvikling, som har fundet Sted inden for den danske Veterinærskole i de sidste 25 Aar, synes dette Tidsrum altfor kort. Dette Tidsrum blev ganske vist indledet med en Slappelsesperiode, idet Undervisningen omkring 1880 ikke stod paa Højde med Tidens Fordringer; men henimod Midten af Firserne begynder den betydelige Fremgang, som vi have været Vidne til.

Aarsagen til Slappelsesperioden var den, at de dygtigste Lærerkræfter enten ved Dødsfald eller Sygelighed var svundet bort — Stockfleth døde som omtalt 1879, Bendz tog sin Afsked 1880 og Prosch led i flere Aar stadig af Sygdom, der svækkede hans Arbejdskraft (han døde 1885) — og kun Bagge var tilbage. Men derefter lykkedes det atter at knytte dygtige Lærere til Veterinærskolen, saa at Perioden efter 1885 med Rette kan siges at være Skolens ypperste og har faaet sit Præg ved Navne som Bang, Jensen, Sand, Bruun-Pedersen o. fl.

Man har kaldt dette nye Tidsrum i Modsætning til de tidligere Afsnit af Skolens Historie for Patologiens Periode — og med Rette; thi medens Perioden fra Skolens første Tid til henimod Midten af Aarhundredet var den praktiske Dyr lægekunsts Tid, og den følgende domineredes af Naturvidenskaberne, saa hævede Veterinærpatologien sig i disse sidste 25 Aar fra blot at være Empiri til at blive Naturvidenskab.

Hippokrates' Lære: „Humoralpatologien“ havde med forskellige Forandringer været gældende hele Middelalderen og den nye Tid igennem — ja lige indtil hen imod Midten af forrige Aarhundrede. Ganske vist havde forskellige Spekulationsteorier (f. Eks. Nervepatologien, Homøopathien), som ingen blivende Betydning fik, været fremsatte; men først da Cellulærpatologien blev baaret frem (væsentlig af R. Virchow) 1858, skete det endelige Omslag — og denne sidste Lære er i det væsentligste gældende endnu. Med dette Omslag fik den patologiske Anatomi (som havde staaet i Stampen) Vind i Sejlene og har siden udviklet sig betydeligt. — I Danmark levede Veterinærerne længe paa de gamle Teorier, idet Prof. Bagge (Læreren i Patologi) kun i ringe Grad formaaede at følge med de store Ændringer paa Patologiens Omraade, som Tiden bragte; først sent (1887) føre de fremsatte Krav (se senere) til Oprettelsen af en særlig Lærerpost i Patologisk Anatomi.

Hvad Sygdommenes Aarsagsforhold angaar, da bevirkede indgaaende Undersøgelser over Parasiterne Klarhed paa mange Omraader, men først med L. Pasteur's og R. Koch's Undersøgelser over Mikroorganismene skete en fuldstændig revolutionær Omformning af vore Anskuelse om de smitsomme Sygdommes Natur — og et nyt Fag: Bakteriologien fremstaar.

I denne Periode ere endvidere Undersøgelelsesmidlerne og Metoderne blevne betydeligt forbedrede; Termometret er bleven indført, kemiske og mikroskopiske Under-

søgelse letter Diagnosen -- og endelig har Røntgenstrålerne faaet Betydning selv om de endnu ikke anvendes i Veterinærmedicinen i saa høj Grad som i Medicinen. Behandlingsmidlerne (Terapien) har med det bedre Kendskab til Sygdommenes Væsen forandret Karakter, idet man ved fysiologiske Forsøg har søgt at klargøre deres Virkning i den sunde Organisme, ligesom man ogsaa har lært forskellige specifikke Lægemidler at kende -- og med Behring's Opdagelse af antitoksiske Stoffers Tilstedeværelse i Blodet af Dyr, der vare immuniserede, fremkaldtes en hel ny Terapi: „Serumterapien“, der ikke mindst i Veterinærmedicinen har sat dybe Mærker.

Kirurgien — de gamle Veterinærers Yndlingsfag — har ligeledes draget Nytte af Patologiens Udvikling. Medens Udfaldet af Operationerne ofte i hine Tider forløb uheldigt, selv om al mulig Omhu anvendtes, fordi man manglede den rette Forstaaelse af de Faktorer, der havde Indflydelse paa Saarhelingen (specielt Saarinfektionen), gav Kendskabet til Bakterierne (og a. Mikroorganismer) ogsaa Klarhed i dette Spørgsmaal og førte snart til Antiseptikens Fremkomst (Engländeren Lister 1869) — og dennes Betydning har været overordentlig stor for Kirurgien og gjort det muligt at foretage store og indgribende Operationer, som Fortidens Kirurger ikke kunde tænke paa at udføre*). Foruden dette har bl. a. Indførelsen af let anvendelige Bedøvningsmidler samt den elastiske Slynge (som gør det muligt at operere uden videre Boldtab for Patienten) bevirket, at mange Operationer, som før udførtes af særlige Specialister, nu udføres af de fleste praktiserende Dyrlæger.

Kød- og Mælkekontrollen er endvidere bleven indlemmede i Veterinærvidenskaben. Begges Udvikling falder væsentlig i Periodens senere Del, og skønt begge Fag i deres nuværende Skikkelse er de yngste inden for Veterinærvidenskaben, har deres Udvikling været hurtig og omfattende.

Alle disse Krav stillede naturligvis større og større Fordringer til Dyrlægenes Uddannelse samt til Veterinærskolens Lærere; men i denne Henseende har Skolen udviklet sig jævnt fremadskridende. Foruden den patologiske Anatomi er Bakteriologien, Kød- og Mælkekontrollen efterhaanden bleven optagne som Undervisningsfag, ligesom Skolen ved Indførelse af Fortsættelseskursus har givet ældre Dyrlæger Lejlighed til at komplettere deres Viden. Højskolen selv er i denne Periode ogsaa bleven udvidet betydeligt (1892—95), saaledes at den staar paa Højde med Udlandets bedste, ligesom den er en af de største i Europa. Til Højskolen knyttedes ligeledes en landøkonomisk Forsøgsstation (Forsøgslaboratoriet paa Rolighedsvej), hvortil kom en bakteriologisk og senere en fysiologisk Afdeling. Navnlig den bakteriologiske Afdeling har med Aarene udviklet sig saa betydeligt, at den Tid vel ikke er saa fjærn, at der ydes den et særligt Institut, da Kravene der stilles stadig blive større.

Fordringerne til Elevernes Foruddannelse maatte naturligvis ogsaa blive større, og selv om ikke alle Ønsker endnu er opfyldte, er der dog naaet et godt Skridt fremad. Veterinæreksamen er ligeledes forandret (ved den ny Undervisningsplan 1895), hvorved bl. a. Fysiologien, der før doceredes i ringe Omfang i Forbindelse med Anatomien er bleven optaget som særligt Fag; medens Smedeuddannelsen er bleven indskrænket til det mindst mulige og nu kun er et underordnet Fag. Veterinæreksamen er derefter delt i 3 Dele med en Studietid af i alt $4\frac{1}{2}$ Aar.

*) De nævnte Fremskridt vandt først Indgang i Menneskekirurgien, hvorfra de senere overførtes til Veterinærkirurgien.

Æren for de fleste af de Fremskridt, der siden 1880 have fundet Sted ved den danske Veterinærskole tilkommer *Bernhard Lauritz Frederik Bang* (f. 1848), hvis Billede findes i nærværende Skrifs II Del (Portrætgalleriet) Pag. 66, der fremfor nogen anden har haft Indflydelse paa de patologiske Fags samt paa hele det danske Veterinærvæsens Udvikling. Efter at være dimitteret fra Sorø Akademi (1865) tog han Lægeeksamen (1872) og Aaret efter Dyrlægeeksamen. Efter i nogle Aar at have praktiseret (som Læge) var han i 5 Aar Prosektor (senere Reservemedicus) ved Kommunehospitalet, indtil han ved Stockfleth's Død overtog Lektorposten ved Veterinærskolen i Kirurgi og ambulatorisk Klinik. Samme Aar erhvervede han Doktorgraden.

Nogle Aar efter sin Ansættelse begyndte han sine Reformers af Undervisningen i Patologien, docerede og indførte Antiseptiken i Veterinærkirurgien (1884) — saaledes at dette Aar danner et Skel imellem det gamle og det nye. Af hans talrige videnskabelige Arbejder ere hans Undersøgelser af Kvægtuberkulosen og hans Bekæmpelsesmetode (ved Hjælp af Tuberkulinet) de vigtigste; men vigtig er ligeledes hans (og Docent *Stribolt's*) Klargørelse af den smitsomme Kastnings Aarsagsforhold og Smittemaade.

Ligesom Prof. Bang har *Carl Oluf Jensen* (f. 1864) (se Portrætgalleriet Pag. 383) haft stor Betydning for Veterinærpatologiens og især Bakteriologiens Udvikling. Efter at have praktiseret nogen Tid som Dyrlæge, knyttedes han til Skolen som Assistent og overtog i Aaret 1889 den nyoprettede Lærerpost i patologisk Anatomi og almindelig Patologi. Af hans betydningsfulde videnskabelige Arbejder skal her nævnes hans Undersøgelser af Aarsagen til Kværke (sammen med G. Sand); hans Undersøgelser af forskellige Mælke- og Smørfejl (1891), ved hvilke han eksperimentelt paaviste Aarsagerne dertil (Bakterier) og anviste Vejen til at undgaa dem (Pasteurisering), hvilket i væsentlig Grad har bidraget til vort Smørs Forbedring, selv om C. O. Jensen ikke i saa høj Grad som fortjent har høstet Æren deraf. Endvidere skal nævnes hans overordentlig omfattende og grundige Undersøgelser over Tyfus-Coligruppen og hans Klargørelse af Aarsagen til den smitsomme Dødelighed imellem Spædkalve samt hans Paavisning af værdifulde Bekæmpelsesmidler. Mest Opmærksomhed have imidlertid hans seneste Arbejder paa Kræftforskningens Omraade — som endnu fortsættes — vakt her hjemme som i Udlandet. Paa Kød- og Mælkekontrollens Udvikling her hjemme har C. O. Jensen haft væsentlig Indflydelse. Siden 1889 har han sammen med D. Gautier og St. Friis (se næste Afsnit) udgivet og redigeret „Maanedsskrift for Dyrlæger“.

Medens disse to Læreres Betydning falder paa Patologiens Omraade har *Gerhard Alexis Cappelen Sand* (se Portrætgalleriet, Pag. 921) især faaet Indflydelse paa Kirurgi og Fødselsvidenskabens Udvikling. I 1883 blev han Dyrlæge og ansat som Assistent ved Veterinærskolens stolonære Klinik, fra 1885 ledede han selvstændig de kirurgiske Operationsøvelser, og 1. Juli 1887 overtog han Lærerposten i Kirurgi og Fødselshjælp samt udnævntes til Forstander for Højskolens ambulatoriske Klinik. (Kirurgien ombyttede han dog i 1896 med „Hestens Avl og Ydreleære“). I sine yngre Aar beskæftigede han sig en Del med Bakteriologi (se ovenfor), senere har han offentliggjort flere mindre, kliniske Afhandlinger. Siden 1898 er han Medudgiver af „Tidsskrift for Hesteavl“. Som Lærer har Sand's Betydning især været stor, fordi han er i Besiddelse af en ualmindelig praktisk Sands og har stor Interesse for Gærningen, hvormed han forbinder en grundig videnskabelig Indsigt. I de senere Aar har han med Iver kastet sig over Studiet af Hestevæsenet.



N. Bruun-Pedersen.

Pladsen forhindrer nærmere at dvæle ved andre Lærere; dog kan man ikke forbigaa *N. Bruun-Pedersen's* (f. 1839; d. 1898) grundige og samvittighedsfulde Arbejde som Docent i Veterinær-Retslære (fra 1881 til sin Død). Af hans Arbejder staar „Handelsfejl hos vore Husdyr“ overordentlig højt ved sin Klarhed og Grundighed. Ligeledes maa her nævnes Anatomen Professor Dr. med. *H. Krabbe's* Arbejder væsentlig paa



E. Becker.

Parasitlærens Omraade; disse Arbejder, der fremkom for en Menneskealder siden, bragte ham europæisk Berømmelse; som Lærer virkede han fra Bendz's Død indtil 1902, da han afløstes af Dr. med. *Simon Paulli*. Efter Prosch's Død overtog Professor *Harald Goldschmidt* Læreren posten i Hygiejne, Husdyrbrug og Husdyravl, og den nyoprettede Læreren post i Fysiologi tilfaldt efter Konkurrence Dr. med. *V. Henriques*. Medens Kirurgien skiftende har været i Bang's og Sand's Hænder overgik den i Aaret 1896 til Professor *A. W. Mørkeberg* som foruden som Operator har gjort sig fortjent ved Udgivelsen af sidste Supplementsbind til Stockfleth's Kirurgi. — Endelig blev Farmakologien og Ledelsen af Kliniken for mindre Husdyr samlet under en Læreren post 1901. I denne fungerer Professor *Carl Hansen* — medens Posten i Veterinær Retslære efter Bruun-Pedersen's Død overtoges af Docent *A. C. Christensen*.

I en lang Aarrække virkede *E. Becker* (f. 1842, d. 1902) ved Veterinærskolen (som Lærer i Beslaglære og Beslagkunst). Han var en pligtopfyldende Lærer i sine Fag; men stod noget fremmed for moderne Veterinærvidenskab. Efter hans Død blev *V. Stribolt* — Professor Bang's mangeaarige Assistent — Docent i dette Fag, som han dog allerede i 1906 har maattet fratræde paa Grund af Sygdom.^{v)}

V. DE DANSKE DYRLÆGER OG DERES ORGANISATIONER.



forudgaaende Afsnit have vi berørt, hvad det var for Folk, som udgik fra Veterinærskolen i dens første Tid. Det var Dyr læger — uden egentlig videnskabelig Uddannelse, og med ringe Almenkundskaaber — der senere hen i Livet hovedsagelig ernærede sig af Smedeprofessionen, idet den egentlige Dyr lægepraksis ikke gav tilstrækkelige Indtægter. Da Afstandene paa Grund af Datidens daarlige og langsomme Forbindelsesmidler hindrede en jævnlig Sammenkomst, og Antallet af Dyr læger i hine Tider var ringe^{v)}, rustificeredes Dyr lægerne ofte temmelig hurtigt. Vi se da ogsaa, at kun de færreste fik Lejlighed til atter at besøge Skolen. Men selv om Flertallet saaledes var stavnsbunden, hver i sin Egn, bevaredes Mindet om Studieopholdet ved Skolen dog trofast, og

Breve (der findes i Veterinærskolens Arkiv, tilsendte i sin Tid Professorerne) vidne om den store Kærlighed, mange af dem nærrede for deres Fag; ofte henvendte de sig ogsaa skriftligt til Skolen, enten for at søge Oplysninger eller for at klage over deres ringe Eksistens, der gjorde det umuligt for dem, ganske at hellige sig Dyrlægefaget. Veterinær-Selskabet fik, som berørt, ikke nogen Betydning som Samlingsmiddel for Datidens Dyr-læger — og nogen Standsfølelse ud over det anførte, kan derfor heller ikke spores. Det er først, da Landbruget fik større Betydning, og der skænkedes Kvægbruget mere Interesse, at Dyrlægernes Eksistensbetingelser bleve bedre, og Standsfølelsen vaagnede. Endelig nød Dyrlægstanden — som flere andre Klasser af Befolkningen — godt af den Frihedsbølge, som i 1848 gik over Europa og fejede de sidste Rester af Fordomme og forældede Anskuelser bort. Men der skulde dog endnu forløbe en Række Aar, før Kaarene for Dyr-lægerne bleve gode. Endog henimod 1880 klages over ringe Indtægter; men derefter har Dyrlægernes Position stadig forbedret sig, saaledes at den nu maa kaldes meget god. Dette hænger sammen med, at Dyrlægernes Virksomhed er en anden end hidtil. Medens

de ældre Dyr læger vare Smede og kurerede lidt paa Dyr, beskæftige Nutidens Dyr læger sig i udstrakt Grad med at bekæmpe smitsomme Sygdommes Opstaaen og Udbredelse, ligesom mange Dyr læger have gjort et stort Arbejde paa Husdyrbrugets Omraade til Gavn for Landbruget. Endelig er Kødkontrollen kommen til, og denne beskæftiger c. $\frac{1}{3}$ af Landets Dyr læger.

Allerede før 1849 havde der hævet sig Røster for Dannelsen af en dansk Dyr lægeforening; men Alvor af Tanken blev der først, da Stabsdyrlæge *D. G. Ringheim* i Januar 1849 opfordrede til Dannelsen af en saadan. — Den Tilslutning, denne Opfordring fik, — trods den fremkom under Krigstilstanden — viser bedst, at en saadan Forening i lang Tid var ønsket. „*Den danske Dyr lægeforening*“s (stiftet 8. Februar 1849) første Bestyrelse var *D. G. Ringheim* (Formand), Regimentsdyrlæge *N. Erichsen*



D. G. Ringheim.

(Viceformand) og (den senere Professor) *Stockfleth* (Sekretær). Det var Meningen, at Foreningen skulde omfatte hele Landet, med en Filial for Lolland, Falster og Møen, en for Fyen, en for Jylland og en for Slesvig. Filialerne sygnede dog snart hen, og den danske Dyr lægeforening kom væsentligst til at omfatte Sjællands Dyr læger. Senere dannedes i Filialernes Sted særlige Lokalforeninger, der ikke havde nogen Forbindelse med Hovedforeningen; i 1857 „Fyens Stifts Dyr lægeforening“, i 1874 „Jydsk Dyr lægeforening“ og i 1877 „Dyr lægeforeningen for Lolland, Falster og Møen“. — Udviklingen gik dog her, som andre Steder, i Retning af en Centralforening for hele Landet — og en saadan dannedes 1888, nemlig „De danske Dyr lægers Fællesforening“ — og derefter har Organisationen af Dyr lægerne udviklet sig videre, saaledes at nu ikke alene hver Landsdel, men ogsaa næsten hvert Amt har sin Lokalforening, ligesom København har sin særlige: „Københavns Dyr lægeselskab“. ^{vii)}

Disse Foreninger, hvoraf navnlig „Den danske Dyr lægeforening“ i Begyndelsen havde megen Modgang at kæmpe med, have gjort et stort Arbejde for Landets og Dyr lægestandens Tarv, ligesom de i høj Grad have virket for Fagets videnskabelige Udvikling. I disse Foreninger ere Forholdene paa Veterinærskolen blevne diskuterede, naar der tiltrængtes

Forbedringer med Hensyn til Undervisningen*), ligesom der her er raabt „Vagt i Gevær“, naar Skolens Anseelse begyndte at forringes. I disse Foreninger ere Dyrlægernes økonomiske Forhold blevne drøftede, og her har man meddelt hinanden Erfaringer og Iagttagelser fra den praktiske Gærning, hvilket i høj Grad er kommen Veterinærvidenskaben til Gode, idet der ad denne Vej er kommen et Slags Sammenarbejde i Stand imellem Dyr lægerne og Veterinærskolens Lærere.

Med megen Styrke er der endelig her fremsat Fordring om bedre Fordannelse for Eleverne, og skønt Dyr lægerne i denne Retning ofte have maattet kæmpe med modsatte Anskuelse hos Skolens Lærere, har dog Tiden vist, at deres Standpunkt var rigtigt. Der er paa Grundlag af disse Krav fordret stadig bedre Foruddannelse af Eleverne; men da Nutidens Veterinærvidenskab, som vi have set, er noget fra Fortidens ganske forskelligt, idet den har forgrenet sig i saa mange forskellige Retninger, at en Dyr læges Kundskaber nu maa være overordentlig omfattende, saa er den bedst mulige Fordannelse ikke for god, hvis det fulde Udbytte af Skolens Undervisning skal høstes. Derfor har Dyr lægestanden heller ikke slaaet sig til Ro med den skærpede Præliminæreksamen (med Bifag), men har (især i de senere Aar) med megen Styrke fordret Examen artium indført som det endelige Maal.

Da Veterinærvidenskaben spænder over saa mange forskellige Fag, kan en Nutidsdyrlæge ikke være lige godt hjemme i alle — i særlige Retninger maa han specialisere sig. Den gamle Dyr lægeforenings Mænd synes at have haft Blikket aabent for dette, og allerede 1849 fremsættes Ønsket om Ansættelsen „af gagerede Dyr læger omkring i Landet — der skulde have Øje med Sundhedstilstanden —“ og senere er Ønsket om saadanne „Statsdyrlæger“ bleven fremsat mange Gange og med megen Styrke, uden at det dog endnu er bleven opfyldt, trods det at de fleste andre Lande forlængst have indset deres Nytte og oprettet saadanne Poster. Foruden at gavne Landet, vilde saadanne Poster være en Spore for de unge Dyr læger til at ofre mere paa deres videnskabelige Uddannelse og derved virke forædlende paa Standen som Helhed. Thi, selv om den videnskabelige Interesse er meget levende inden for Dyr lægernes Kreds, saa ere de Opmuntringer, der bydes Dyr lægerne for videnskabeligt Arbejde yderst faa. Endnu kunne Dyr lægerne ikke ved veterinærpatologiske Arbejder tage Doktorgraden og der er kun faa faste Stillinger at stræbe efter — og kun et ringe Fond (af 13. Juli 1873 til Veterinærvidenskabens Fremme, oprettet ved Veterinærskolens 100 Aars Jubilæum) uddeler hvert andet Aar Præmier for originale Arbejder. I disse Retninger er man endnu langt fra Maalet.

Som omtalt fremkom Ønsket om Dannelsen af et veterinært Sundhedsraad i den danske Dyr lægeforening. Tanken om et saadant Raads Oprettelse havde dog tidligere været fremsat af Prof. Bendz og var understøttet af Geheimeraad Collin i en Indstilling til Statsraadet (23. Dec. 1848); i 1849 fremkom Dyr lægernes og Lægeselskabet Philatriens Petitioner og i 1851 oprettedes *Det veterinære Sundhedsraad*, der skulde give „Regeringen Betænkninger og Forslag angaaende de Foranstaltninger, der saavel i Almindelighed som i enkelte Tilfælde maatte være at træffe for at sikre Huusdyrenes Sundhed og Liv, og som derhos bemyndiges til directe fra vedkommende Autoriteter og Dyr læger at indhente de Oplys-

*) Saaledes udgik f. Eks. Opfordringen om Dannelsen af det „veterinære Sundhedsraad“, om Smedeundervisningens Indskrænkelse, om Oprettelsen af nye Lærposter (Pathologisk Anatomi) samt om Oprettelsen af et Fortsættelseskursus for ældre Dyr læger fra dem.

ninger og ligeledes directe at meddele dem de Raad, hvortil de maatte finde Anledning i Alt, hvad der iøvrigt henhører under dets Virkekreds.“ Denne vigtige Institution var længe savnet, og det Arbejde, der i de forløbne Aar er gjort, viser, at Institutionen fuldt ud, udfylder sin Plads. Foruden de anførte Opgaver har det veterinære Sundhedsraad i stedse stigende Omfang afgivet Betænkninger vedrørende Bedragerisager, Handelsstridigheder o. l.; af disse Betænkninger er der efter en for nylig foretagen Optælling afgiven over 2000. Ved Raadet Oprettelse bortfaldt det Tilsyn med Husdyrenes Sundhedstilstand, som Veterinærskolens Forstandere og senere dens Lektorer havde haft. I Raadet havde i Begyndelsen de fleste faste Lærere Sæde; i Sundhedsraadet har nu følgende Sæde: Professorerne B. L. F. Bang (Formand), H. Krabbe og C. O. Jensen samt Kgl. Dyrlæge D. J. O. D. Gautier, Stabsdyrlæge St. Friis og Apotheker *E. Gottlieb*. —

Medens der tidligt kom internationale Kongresser i Stand, varede det længe, før de nordiske Dyrlæger fandt Anledning til at samles; men ogsaa et saadant „nordisk Dyrlægemøde“ fandt Sted (i København 1902) under stor Tilslutning fra alle 4 Lande, og Begejstringen var saa levende, at man besluttede at mødes med regelmæssige Mellemrum.

Det vilde kræve for megen Plads, udførligt at dvæle ved de danske Dyrlæger, som i Foreningslivet, i Praksis og for Veterinærvidenskab have indlagt sig særlig Fortjeneste. De praktiserende Dyrlæger ere jo bundne til deres respektive, smaa Praksisomraader og have ringe Tid at afse; desto mere paaskønnelsesværdigt er det, at ikke faa Dyrlæger have gjort Arbejder af vidtrækkende Betydning for Landbruget. I første Række maa nævnes Dyrlæge *J. Schmidt* (Kolding), hvis Undersøgelser over og Behandling af Kælvningsfeberen betegner et meget stort Fremskridt, idet Dødelighedsprocenten ved denne Sygdom — som Følge af Schmidt's Behandlingsmetode — fra en betydelig Højde er dalet ned til nogle faa Procent, hvorved overmaade store Værdier er sparede for Landbruget. Schmidt's Metode anvendes nu Verden over med ypperlige Resultater, og mange ere de Æresbevisninger, som Dyrlæge Schmidt har modtaget; saaledes ved den internationale Dyrlægekongres i Budapest (1905), da Repræsentanter for de fleste Lande hyldede ham; for nylig har det kongelige danske Landhusholdningsselskab hædret ham, og den danske Regering har i Aar vedtaget aarlig at give ham en Hædersgave. — Endvidere fortjener Dyrlæge *C. P. F. Winter* (Silkeborg) at nævnes for hans Virksomhed som Klaphingsteoperatør. Denne Operation foretoges tidligere udelukkende af Kvaksalvere, og det er Winter's Fortjeneste, at denne Operation her hjemme tidlig blev Genstand for Dyrlægebehandling; fra at have været nogle enkelte Dyrlægers Specialitet, udføres den nu med Held af de fleste Dyrlæger. Foruden Dyrlæge *P. N. Andersen's* (Hammel) Fortjenester paa Fødselsvidenskabens Omraade, skulle vi endelig nævne Dyrlæge *Martin Poulsen's* (Ringsted) og Dyrlæge *J. Albrechtsens* (Aakirkeby) vigtige, for nylig meddelte Undersøgelser angaaende Behandlingen af Ufrugtbarhed hos Kvæget. Paa Husdyrbrugets Omraade have ikke faa Dyrlæger udført et stort Arbejde — vi skulle saaledes bl. a. især fremhæve Statskonsulenterne *A. Appel* og *P. A. Mørkeberg*. — Endelig maa vi nævne Dyrlæge *I. S. J. Arup* for hans energiske Arbejde som dansk Veterinærkonsulent, tidligere i England, nu i Hamborg.

I Foreningslivet have Mænd som *J. Jeppesen* (Borgbjerg), *L. V. Oppermann*, *E. P. L. Højer* og *Florentzen* talt Dyrlægernes Sag med Varme, men først og fremmest maa dog nævnes Kgl. Dyrlæge *D. J. O. C. Gautier's* energiske og utrættelige Arbejde for den danske Dyrlægestand — samt Stabsdyrlæge *St. Chr. Jul. L. Friis*, der foruden i Forenings-

livet og for Dyrlægekorpset, især har arbejdet med Energi for Sundhedsvæsenet og Mælkekontrollens Udvikling.

Kødkontrollen kunde man fristes til at ofre nogen Plads, saa betydelig og hurtig har den udviklet sig. Desværre maa vi her fatte os i Korthed. Kødkontrol indførtes først i København 1881, da det overdroges (senere Overdyrlæge) *F. A. C. Møller* at undersøge det Kød, der forhandlede paa Gammel-Torv. Senere byggedes Kvægtorvet og Kødkontrollen blev obligatorisk for Hovedstaden. Efterhaanden have de fleste Provinsbyer fulgt Eksemplet og indført Kødkontrol, og dette gælder ogsaa enkelte Landkommuner. Foruden Overdyrlæge Møller maa vi nævne hans Efterfølger ved Københavns Kødkontrol, Overdyrlæge *P. B. Rasmussen* paa Kødkontrolomraadet, og af Provinsens Kødkontrolører Inspektør *J. C. Knudsen* (Aarhus) som en af Sagens Foregangsmænd. Kødkontrollen beskæftiger nu c. $\frac{1}{3}$ af Danmarks Dyr læger; og i Aaret 1899 dannedes „Kødkontrollørforeningen for danske Dyr læger.“

Foruden de tidligere Foreninger maa endnu nævnes: „Dyrlægernes Understøttelsesforening“ (af 1873) for trængende Dyr læger og deres Enker, hvis Formand, Overdyrlæge *H. P. Hansen* med megen Energi har ført Sagen frem — samt „Dyrlægernes Sygekasse“ (af 1893), stiftet paa Opfordring af dens Formand, Dyr læge *L. Nielsen* (Aarhus).

VI. DANMARKS MILITÆRDYRLÆGEVÆSEN.



I en indgaaende Beskrivelse af Militærdyrlægevæsenets Udvikling bliver der ikke Plads i nærværende Skrift, men dog kunne vi ikke slutte denne Oversigt over Dyr lægevæsenet i Danmark uden kort at berøre dette Æmne.

Før Veterinærskolens Oprettelse kan man egentlig ikke tale om Militærdyrlæger — i alt Fald ikke i den Forstand, man nu tager dette Ord. Naturligvis har Arméén dog længe forud haft Folk, der vare kyndige i Sygdommes Behandling, men disse Mennesker bleve dog ikke regnede højt, vare kun lidet ansete og henførtes til Arméens „Haandværkere“ under Navn af „Cuur- eller Fane-smedde“. Ved Skolens Oprettelse forbedredes deres Stilling noget paa Grund af den bedre Uddannelse; men nogen egentlig Organisation af Dyr lægekorpset fandt ikke Sted før 1810. Da den danske Hær paa dette Tidspunkt stadig var paa Krigsfod, indsaa man Nødvendigheden af et velordnet Dyr lægekorpset; en anden Aarsag var den, at de eksaminerede militære Kursmede nu havde en saadan Uddannelse, at de fordrede en mere fremskudt og bedre lønnet Stilling ved Hæren. 1810 bestemtes da, at de Kursmede, der havde opnaaet 1ste Karakter ved Veterinærskolen skulde have Titel af Regimentsdyrlæger, ligestilles med Regimentskirurgerne og høre til Regimentets Mellemstab; og samtidig ansattes en Stabsdyrlæge. I *Magnus Christian Lund* (1806—1837) fik Korpset en dygtig Chef, der kraftigt havde virket for Korpset og for Adskillelsen af Veterinærvæsenet fra Smedehaandværket inden for Hæren.

I 1837, da Lund døde, blev *David Gotschalksen Ringheim* (1837—1863) Stabsdyrlæge og samtidig bestemtes det, at „en af de i Regimentsdyrlæges Nummer staaende Dyrlæger som maatte findes duelig“ for Fremtiden skulde udnævnes til Stabsdyrlæge. Lige indtil 1851 maatte han imidlertid forrette dobbelt Tjeneste (idet han tillige maatte fungere som Regimentsdyrlæge); efter 1851 ophørte dette, og han var da udelukkende Dyrlægekorpsets Chef. Ved Reorganisationen af den danske Hær (1842) fandt ogsaa en Reorganisation af Dyrlægekorpset Sted; det kom til at bestaa foruden af Stabsdyrlægen af 9 Regimentsdyrlæger, 11 Kur- og Beslagsmede samt 20 Beslagsmede; Hæren havde da 21 Dyrlæger (imod 12 i 1810). Hverken Dyrlægernes Stilling i Hæren eller deres Lønning svarede dog endnu til deres Uddannelse, og i lang Tid ivrede Ringheim, understøttet af Veterinærskolens Lærere for en Forbedring af Forholdene; men først Krigene 1848—49—50 og 1864 beviste den daarlige Ordning, og i 1867 fandt da den 2den Reorganisation af Korpset Sted (hvortil der dog allerede 1862 var sket et Tilløb ved Ansættelsen af 6 Regimentsdyrlæger), hvorved Korpset kom til at bestaa af 1 Stabsdyrlæge (som Chef), 4 Overdyrlæger, 4 Korpsdyrlæger foruden 1 Overdyrlæge som Beslaglærer ved den militære Ride- og Beslagskole. De ellers nødvendige Dyrlæger skulde tilvejebringes ved, at der aarlig til Underdyrlæger udskreves et Antal værnepligtige Dyrlæger. Da det faste Personale ikke var tilstrækkeligt (især naar Hæren sattes paa Krigsfod), blev det endvidere bestemt, at Stabsdyrlægen hvert Aar kunde udtage 4 udskrevne Underdyrlæger til Reservedyrlæger til i et Aar ad Gangen at gøre Tjeneste ved Hærens forskellige Afdelinger — og disse skulde fortrinsvis have Ret til de faste Pladser.

Som Stabsdyrlæge har foruden de nævnte *Christian Lauritz Friis* (1863—95) og *Holger Frederik Sylvester Biilmann* (1895—1905) virket. I Øjeblikket beklædes Stillingen af *St. Chr. Jul. L. Friis*.

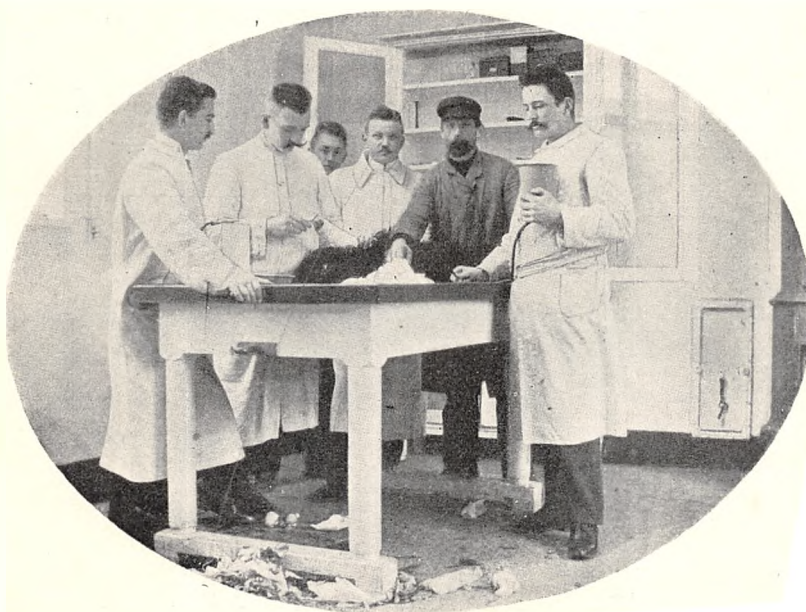

Interiør fra Veterinærskolens Hundeklinik.



HENVISNINGER OG ANMÆRKNINGER

- I. (Pg. 5) Denne Bog har vundet overordentlig Udbredelse i Danmark og udkom (i omarbejdet Tilstand) endnu i 1883 i 13de Oplag. I svensk Udgave udkom den i 8. Oplag, i tysk i 5. Oplag.
- II. (Pg. 8) „Natmanden“ var en „uærlig Person, der ifølge Loven alene maatte aabne og afhude Dyr, der døde af Sygdomme; rørte andre ved Dyret før Natmanden, ansaas de for uærlige. Ved Forordningen af 1794 blev det tilladt enhver „at tage Huden af sine døde Husdyr“ — Fordommen holdt sig tilrods derfor længe efter.
- III. (Pg.) E. Viborg oprettede selv det første Hesteslagteri her i Danmark nemlig paa Christianshavn i Aaret: 1808.
- V. (Pg. 11) Det Antal Dyr læger der er dimitterede paa Veterinærskolen i hvert Tiaar er følgende:
- | | | | | | | | |
|------|---------|-----|-----------|------|---------|-----|-----------|
| 1779 | 1789: | 81 | Dyr læger | 1841 | 1850: | 70 | Dyr læger |
| 1790 | – 1800: | 62 | „ | 1851 | – 1860: | 136 | „ |
| 1801 | – 1810: | 93 | „ | 1861 | – 1870: | 226 | „ |
| 1811 | – 1820: | 109 | „ | 1871 | – 1880: | 150 | „ |
| 1821 | – 1830: | 116 | „ | 1881 | – 1891: | 227 | „ |
| 1831 | – 1840: | 102 | „ | 1891 | – 1900: | 269 | „ |
- Heri er medregnet Dyr læger af *norsk* og *svensk Nationalitet* samt fra Slesvig og Finland.
- IV. Titlen „Dyr læge ved Skolen“ betyder, at vedkommende besørgede den ambulatoriske Kliniks Forretninger, altsaa den Praksis, som tjente til Elevernes Uddannelse efter, at de havde gennemgaaet Undervisningen i Skolens Klinikker.
- VI. Medlemsantallet i den danske Dyr lægeforening svingede i de første 25 Aar imellem 40 og 60; i 1880 havde Foreningen 80 Medlemmer, 1893: 118 og 1899: 122 ordinære Medlemmer.
- VII. Antallet af bosiddende Dyr læger i Danmark og dets Bilande var i 1849 ca. 150; 1852: 168 Dyr læger; 1868: 274; 1879: 365; 1886: 430; 1894: 535; 1899: 609.

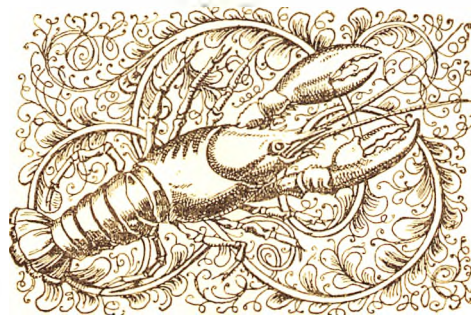



DANSK PORTRÆTGALLERI
PROTEKTOR:
HS. KGL. HØJHED KRONPRINS CHRISTIAN

III. BIND
DANMARKS LANDBRUG
(DANMARKS DYRLÆGEVÆSEN)

REDIGERET AF JOHANNES MADSEN

II. DEL
PORTRÆTGALLERIET



DANSK PORTRÆTGALLERIS FORLAG
KØBENHAVN 1906

EFTERTRYK FORBYDES



*Omnia cum deo
Nihil sine deo.*

Lochner

ALT MED GUD
INTET UDEN GUD



„Giv mig min Hjælp.“
Kronprins R.



Alexandrine



"Min Gud, mit Land og min Qv"

Andreas

Thomsens de Danmark



Crucic en grogne, je m'en
magne
Marie

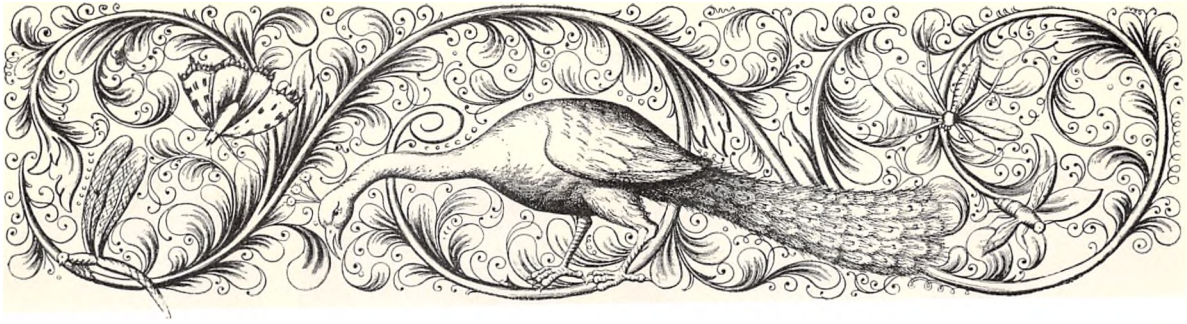

„Danmarks Landbrug bæres ikke af en, ej heller af halvtredsindstyve Mænd“.

Landbrugsminister OLE HANSEN.



OM fremhævet i Værkets Forord (I. Del, Pag. 19) er det en højst uensartet Samling Originalfotografier, der er reproduceret i det efterfølgende Portrætgalleri, Danmarks Landbrug, anden Del. Medens f. Ex. de Fotografier, der indsendtes til „Danmarks Industri og Haandværk“ for Størstedelen hidrørte fra Bybeboere, der havde let Adgang til at blive fotograferet, gælder det omvendte i nærværende Tilfælde, og derved fremkommer nu og da det for Læseren ejendommelige Misforhold mellem den Alder, Ansigtstudtrykket viser og den Paa-

gældende Persons virkelige Alder.

For at lette Læserne Benyttelsen af Værket er samtlige Portrætter og Noter ordnede alfabetisk og hvert Bogstav danner et Kapitel for sig. Til yderligere Orientering tjener, at paa de til Grund for Udarbejdelsen liggende Skemaer var Spørgsmaalene stillede i følgende Orden: Navn, Fødselsdag, Fødested, Stilling (Ejer af Ejendom, Størrelse og Areal), Uddannelse, Forældre (i Parantes), Vielsesdato, Hustru og sluttelig Valgsprog, Motto etc. Sammenlign iøvrigt Anmærkningen under Frisen ved hvert Kapitels Begyndelse saavel som Indholdsfortegnelsen paa Værkets sidste Side.

København, November 1906.

JOHANNES MADSEN.

---et eneste Blik paa et
Portræt vil oftest give et langt mere levende og ofte
fyldigere Indtryk af den vedkommende Personlighed
end selv er meget paalidelig og iøjfartig Biographi.

København den 18 April 1906

Thiel

DET DANSKE LANDBRUGS LEDENDE MÆND

(Sm. de foran Pag. 13 i Facsimile trykte Anbefalinger for nærværende Værk.)



Hans Excellence
Landbrugsminister Ole Hansen.



Etatsraad H. Valentiner,
Formand for de samvirkende
Landboforeninger i Sjællands Stift.



Kammerherre K. Sehested,
Præsident i Det kgl. danske Land-
husholdningsselskab.



Greve L. Rewentlov,
Form. for De samvirkende lolland-
falssterske Landboforeninger.



Lehns greve Ahlefeldt-Laurvigen,
Formand for De samvirkende
Landboforeninger i Fyns Stift.



Kammerherre C. Bech,
Formand for Foreningen af
jydske Landboforeninger.



Jægermester M. Kirketerp,
Formand for Bornholms
landøkonomiske Forening.



Godsejer Westenholz,
Præsident for
Danmarks Agrarforening.



Gaardejer M. P. Blem,
Formand for Andelsudvalget.



Hofjægermester F. Friis,
Præsident i Det kgl. danske
Landhusholdningsselskab.



Lehns greve Wedell-Wedelsborg,
Præsident i Det kgl. danske
Landhusholdningsselskab.



Gartner J. Nielsen,
Formand for de samvirkende
jydske Husmandsforeninger.

Værkets specielle Fotograf for København: Hr. MARIUS CHRISTENSEN, Atelier Moderne, Amagertorv 19, har taget samtlige de med mørk Baggrund trykte ovenstaaende Billeder.



* betyder, at Fotografiet enten ikke er tilsendt Redaktionen eller indsendt efter, at Trykningen er paabegyndt, hvorfor Noterne af Hensyn til Værkets grafiske Udstyr findes i Slutningen af dette Kapitel. () Forældrenes Navne, v. = viet, B.M. = Bestyrelsesmedlem, F.M. = Formand.



Aaberg, Christian Peter, f. 6. April 1868, Ellemose pr. Lemvig, Landinspektør og Teglværksejer, Ellemose Teglværk pr. Klinkby Station (Areal: 60 Td., Hartkorn: 5), (Jens Chr. P. Aaberg, Teglværks- og Gaardejer, og Hustru, Marie Staugaard), v. 13. Oktober 1891, Kjøbenhavn, t. Anna Margrethe Bülow, f. 23. September 1869, Kjøbenhavn.

Aagesen, Nicolai Peter, f. 14. Sept. 1863, Kjøbenhavn, Forpagter, Christianssæde, Ryde (Areal: 571 Td., Hartkorn: 77), Landbrugscand. 2 Aar, Assistent ved de Fjordske Forsøg, (Andreas Aagesen, Prof. ved Kjøbhvn. Universitet, Thora Alvilda de Neergaard), v. 6. Januar 1901, Sæddinggaard pr. Rødby t. Mary Wilhelmine Brun, f. 16. Juni 1878, Boderup, Eskildstrup.



Aagaard, Carl Sørensen, f. 23. Juli 1867, Aastrup Mølle, Gaard- & Møllejer, Aastrup Mølle pr. Pejrup St. (Areal: 24 Td., Hartkorn: 3 $\frac{7}{8}$), 6 Md. paa Dalum Landbrugsskole, Formd. for Aastrup Andelsmejeri, Formand for Aastrup Kontrolforening, (Møllejer Søren Aagaard, Katrine Brandt), v. 15. Juni 1893, Raagelund, t. Johanne M. Ebbesen, f. 23. April 1871, Raagelund v. Odense.

Aalund, Rasmus Jørgensen, f. 11. Januar 1871, Østerhæsinge, Gaardejer, Bindekildgaard, Bellinge Mark, (Areal: ca. 28 Td., Hartkorn: 3 Td. 1 Fk.), (Peder Jørgensen Aalund, Gaardfæster, Maren Rasmussen, Vanddam), v. 30. November 1898, Østerhæsinge, t. Ane Cathrine Skov, f. 30. November 1873, Østerhæsinge.



Aagaard, Knud, f. 21. Febr. 1879, Kolding, Gaardejer, „Strandholm“, Sdr. Stenderup, (Areal: 55 Td., Hartkorn: 7), Mejeribestyrelsesmedlem, Formand for Sdr. Stenderup Kontrolforening, (Børge Pontoppidan Aagaard, Maria Antonette Beck), v. 22. Novbr. 1902, Sdr. Bjært, t. Anna Elisabeth Westerbergy Uldall, f. 13. Juli 1879, Viby v. Aarhus.

Aamand, Jørgen Sørensen, f. 22. Mai 1867, Trelde, Gaardejer, Virkelyst, Vejlbj Sogn pr. Fredericia, (Areal: 105 Td., Hartkorn: 8), Præliminæreksamen, (Søren Jørgensen Aamand, Gaardejer, Karen Rasmussen), v. 25. Juni 1895, Vejlbj, t. Maren Schou, f. 22. Juni 1872, Vejlbj.



Aagaard, S. Nielsen, f. 27. Marts 1876, Sall, Mejeribestyrelser, Bøstrup Andelsmejeri, Laurberg, (P. Nielsen Aagaard, Gaardejer i Sall, Mette Cathrine Sørensen), v. 27. Marts 1900, Sall, t. Simonine Rasmussen, f. 20. April 1878, Sall, Bestyrer af Bøstrup Andelsmejeri siden 1. April 1900.

Aarup, Jens Christian Nicolaj, f. 16. August 1863, Kallestrup, Proprietær og Mejeriejer, Kallestrup, (Areal: 230 Td., Hartkorn: 4 Td.), 1881—82 gennemgaaet et 10 Mdr. Kursus paa Lyngby Landboskole, (Thomas Jensen Aarup, Proprietær, Hanne Sofie Sørensen), v. 15. Oktober 1895, Tostrup Kirke, t. Mette Marie Krestense Schmidt, f. 7. September 1872 paa Sofiesminde, pr. Hvam St.





Aarup, Paul Steenild, f. 12. April 1839, Ullits, Ejer af Svenstrup Hougaard, Mariager, (Areal: 295 Td., Hartkorn: $8\frac{3}{8}$), Sogneraadsmedlem fra 1867 til 1899, er Kirkevæрге siden 1882, Medlem af Menighedsraadet, (Gaardejer Jens Aarup, Johanne Jakobsen, Stistrup Mølle), v. 7. Juni 1867, Svenstrup Hougaard, t. Karen Brask, f. 7. Juni 1847, Svenstrup Hougaard.



Abel, Helvius Poul Conrad, f. 3. August 1848, Hillerød, Forpagter, Glorup pr. Øxendrup (Areal: ca. 600 Td., Hartkorn: 80), (Gæstgiver Abel, Augusta Babe), v. 4. Oktober 1872, Skelskør, t. Anna Christensen, f. 17. April 1849, Skelskør.



Abel, Knud, f. 24. Juni 1880, Skælskør, Forpagter, Gml. Lellingegaard, pr. Køge (Areal: 370 Td., Hartkorn: 45), Landbrugscandidat, Sekondløjtnant ved Fodfolket, (Forp. H. Abel, Glorup), v. 26. Mai 1905, Saksjøbing, t. Olga Schwensen, f. 25. Marts 1878, Saksjøbing.



Abildtrup, Niels, f. 24. Juli 1858, Abildtrup By, Vorgod Sogn, Gaardejer, Trostrupgaard i Herborg Sogn, (Areal: 156 Td., Hartkorn: $2\frac{1}{2}$), Fm. og Kass. f. Sparek. i Videbek, Repr. i „Den vest- og sønderjyske Kreditforening, B. M. f. Vorgod-Brejning Landbof., (Chr. Christensen, Abildtrup, Gaardejer, Ane Nielsen), v. 27. Dec. 1879, t. Else Marie Jørgensen, f. 16. Jan. 1858, Fjelstevang. Købt Trostrupgaard for 10,200 Kr., Ejendomsskyld nu 40,000 Kr.



Adolph, Octavus Emil, f. 5. Oktober 1856 i Khvn, Ejer af Bodals Plantage pr. Vedde Station, (Areal: ca. 139 Td., Hartkorn: ca. $9\frac{1}{8}$), Landbrugscand. 1879, Jægermester 1898, udenl. Medl. af Kgl. Svenska LandbruksAcademien, Stockholm, (Grosserer J. D. S. Adolph og Camilla Marie Fanøe), v. 14. Juni 1882, Aberdeen, Scotland, t. Marguerite wald Lumsden, Masterton, f. 16. Juni 1860, Scotland.



Agerholm, Peder Christian Sørensen, f. 2. December 1855, Givskud Sogn, Gaardejer, Sillesthovedgaard pr. Farre St., (Areal: 140 Td., Hartkorn: 2), (Søren Jensen, Husmand, Maren Pedersen), v. 25. Marts 1899, t. Birgitte Jacobsen, f. 10. December 1870, Tofthøj pr. Jellinge.



Agger, Hans, f. 21. Oktober 1861, Nørre Kjær, Tørring pr. Lemvig, Forpagter, Stenumgaard, Raasted Sogn, Vem St., (Areal: 1050 Td., Hartkorn: $17\frac{1}{2}$), Formand for Raasted Kvægavlsforening, (Christen Højland Agger, Gaardejer, Mariane Kjær Hansen, v. 2. Oktober 1896, Stenumgaard, t. Ane Kirstine Andersen, f. 18. August 1870, Nørkjær Hee.



Agger, Kresten Højland, f. 13. Maj 1832, Kallesøe, i Tørring, Lemvig, Gaardejer, Nørre Kølholm, en halv Mil vesten Lemvig, Areal: 85 Td., Hartkorn: 8 T. 2 Sk., (Stefan Agger, Mellem Kallesøe i Tørring, Gaardejer, Ane Kirstine Jeppesdatter i Tørring), v. 1. August 1861, Nørre Kjær, Tørring, t. Mariane Hansen Kjær, f. 21. Oktober 1838, Nørre Kjær i Tørring.



Agger, Mads, f. 11. December 1831, Dybe, Ejer, Kølhedede i Bovling, (Areal: 124 Td., Hartkorn: $7\frac{1}{2}$), Bankraad, Menighedsraad, Brugsforening, Mejeri, (Poul Christian Veiling, Gaardejer, Kristiane Agger), v. 16. Novbr. 1855 Dybe, t. Johanne Petersen, f. 11. April 1833, † 8. Decbr. 1886, v. 5. Okt. 1888, Røgind, t. Kristine Sørensen, f. 5. Decbr. 1866.



Ahlefeldt-Laurvig, Christian Johan Frederik, f. 31. Juli 1844, Mørkegaard, Holbæk Amt, Lehns greve, Grevskaftet Langeland, Greve, R. af Db., D. M., Landstingsmd., Formand for de samvirkende Landboforeninger i Fyens Stift, (Ludvig Vilhelm Ahlefeldt Laurvig, Lehns greve, Comtesse Schulin), v. 23. Maj 1869, Kjøbenhavn, t. Johanne Ida Birgitte Augusta, Baronesse Wedell Wedellsborg, f. 11. Maj 1846.

*Ahlefeldt-Laurvigen, F.V., se S. 56.





Albrechtsen, Albert Joh., f. 10. Oktober 1878, Nees Sogn, Højskolelærer, Horne Højskole, Lærereksamen 1901, (Jens Albrechtsen, Husmand), v. 31. Oktober 1905, Horne, t. Anna Dorthea Rudbeck, f. 21. Juni 1879, Grarup v. Haderslev, Lærer i Folkeskolen 1901—05.



Albrektsen, Albrekt, f. 11. Februar 1853, Vester Bøgebjerg v. Korsør, Højskoleforstander, Ejer, Hjørnlunde Højskole v. Slangerup (Areal 20 Td., Hartkorn: omtrent 2 Td.), (Jens Albrektsen, Tømrer, Ellen Kirstine Wedel), v. 8. August 1896, Vallekilde Højskole, Svinninge, t. Marie Kvist, f. 3. Juli 1866. Hjørnlunde Højskole har alm. Højskoleundervisning for Karle og med Haandværkerafdeling fra November til April, for Piger fra Maj til August.



Alling, Peter Olsen, f. 29de Maj 1869, Gjedesby, Gaardejer, Gjedesby, Areal: 50 Td., Hartkorn: 7 Td.), 2 Aars Kursus paa Agerbrugsskolen „Næsgaard“, Formand for Andelsmejeriet „Øborg“ pr. Gjedser (Aftægtsmand Rasmus Olsen Alling, Maren Mikkelsdatter), v. 26. Juli 1893, Gjedesby, t. Katrine Petersen, f. 29. September 1867, Gjedesby.



Allivarti, Bernhard Anthony, f. 30te September 1847, Fredericia, Dyrslæge, Odense, (Bernhard Allivarti, Avlsbruger, Maria Bloud), v. 30. Maj 1872, Fredericia, t. Elisabeth Hermann, f. 9. Januar 1851, Fredericia.



Alrø, Peter, f. 30. Juli 1871, Farre, Sporup Sogn, Mejeribestyrelse, Linæa Andelsmejeri, Mejeriet behandler aarlig ca. 7 Mill. Pd. Mælk, Statsunderstøttelse i Sommeren 1905, (Boelsmand Peder Alrø, Bodil Ivaria Madsen, v. 28. Aug. 1899, Laven St., t. Mette Bertelsen, f. 28. August 1875.

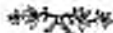

Alstrup, Michael Peter Nicolai, f. 2. April 1861, Aalholm, Ejer af „Wintersborg“, Utterslev Hørselunde, (Areal: 500 Td., Hartkorn: 58 Td.), (Michael Alstrup, Justitsraad, fhv. Godsinspektør, Thora Trübschenck), v. 23. April 1891, Frederiksberg, t. Rigmor Laura Elisabeth Kjøpping Foss, f. 14de Januar 1872, Kjøbenhavn.



Amdisen, Jens Møller, f. 24. Juli 1836 i Over Mølle, Velle, Landinspektør og Gaardejer, Langaa, Areal: 40 Td., Hartkorn: 3 Td., Formand for Langaa og Omegns Landboforening fra 15. Dec. 1874 til 1. Jan. 1886, Landvæsenkommissær (Møllefæster Jens Amdisen, Hustru Karen Jensen), v. 16. Februar 1887 i Herlufsholms Kirke, t. Christiane Vilhelmine Rasmussen, f. 28. Oktober 1853, Silkeborg. Har været Formand for Velle Sogneraad m. m.

**Ammitzbøll, S. F.*, se Pag. 25.
Amstrup, Jesper, se Pag. 56.

Amstrup, Kristen, f. 11. Januar 1831, Grønsmølle, Nees Sogn, Gaardejer, Amstrup, Møborg Sogn, (Areal: 400 Td., Hartkorn: 6³/₈ Td.), D. M., Sognefoged m. m. m., (Jesper Bertelsen, Gaardejer, Johanne Jensen), v. November 1868, Møborg Sogn, t. Ane Madsen, f. 1845, Kræmergaard, † 1898, Amstrup.



Andersen, Anders, f. 4. Maj 1850, Brendt, Gaardejer, Damsbjerggaard, Asmindrup St., Sjl., (Areal: 93 Td., Hartkorn: 10 Td.), (Anders Jakobsen, Gaardejer, Ane Petersen), v. 29. Juli 1870, Brendt, t. Dorthea Olsen, f. 9. Oktober 1853, Asmindrup, † 11. Oktober 1902.



Andersen, Anders, f. 2. Februar 1856, Aasgaard, Sognefoged, Gaardejer, Aasgaard pr. Ørbæk, (Areal: 75 Td., Hartkorn: ca. 8 Td.), Sognefoged, Vurderingsmand til Ejendomsskyld, og ved Landbygningernes Brandforsikring, (Gaardejer Anders Nielsen, Ane Andersen), v. 9. Oktober 1903, t. Karoline Mathilde Lorentzen, f. 1. Maj 1858. Sogneraadets Formand i 16 Aar, til 1905.





Andersen, Anders, f. 11. Juni 1859, Mønge, Gaardejer, Baarøilsgaard, Valby Mark, Areal: 67 Td., Hartkorn: 7 Td., 3 Sk. 2 Fk.), har været i Sogneraadet, nu Hegnsynsmand og Vandsynsmand, (Peder Andersen, Aftægtsmand, Bendte Jens Datter), v. 11. Januar 1884, Mønge, t. Karen Marie Pedersen, f. 20. Oktober 1859, Valby.



Andersen, Anders, f. 29. Juli 1861, Mosegaard, Faarbæk, Ejer, Ny Mosegaard, Faarbæk, Haderup pr. Skive, (Areal: 1 Td., Hartkorn: 1 Skp.), Bestyrelsesmedlem i Hedelandboforeningen for Feldborg og Omegn, Kirkeværge, Formand for Faarbæk Husflidsforening (Mogens Kristian Andersen, Bodil Marie Jensen), v. 1884 i Høstrup, Haderup Sogn, t. Frederikke Jørgensen, f. 14. November 1855, Højgaard i Haderup Sogn.



Andersen, Anders, f. 8. December 1864, Havbro, Gaardejer, Taarupgaard, Vokslev, pr. Nibe, (Areal: 30 Td. Ld. Hede, 46 Td., Hartkorn: 5 Td. 3 Sk. 2 Fdk. 1 $\frac{3}{4}$ Alb.), (Morten Andersen, Gaardejer, Ane Katrine Lovise Pedersen), v. 25. Juni 1897, Sønderholm Kirke, t. Ane Johanne Jensen, f. 25. Juli 1863, Sønderholm.



Andersen, Anders, f. 26. December 1864, Øster Lunde, Lunde, Gaardejer, (Areal: 50 Td., Hartkorn: 5 $\frac{3}{4}$ Td.), et halvt Aar i Landbrugsafd. Vinding Folkehøjskole, Fm. for Lunde-Østrup Andelsmejeri og Lunde og Omegns Kvægavlsforening, (Rasmus Andersen, Gaardejer, Karenline Rasmussen), v. 17. November 1899, Lunde, t. Nielsine Madsen, f. 2. Januar 1874, Vester Lunde.



Andersen, Anders, f. 2. Juni 1867, Trige, Lærer, Blegind pr. Hørning, Medl. af Bestyrelsen for landøkonomisk Fjerkræavl (Anders Kristiansen, Gmd., Hestehandler, Ane Marie Pedersen), v. 15. Oktober 1889, Aarhus, t. Jensine Kirstine Rasmussen, f. 8. Maj 1867, Onsted ved Odder.



Andersen, Anders, f. 17. Juni 1867, Ferritslev, Gaard- & Mejeriejer, Vestergaard pr. Langeskov, (Areal: 58 Td., Hartkorn: 5 Td.), Mejerist, (Peter Andersen, Husmand, Ane Pedersen), v. 16. Juni 1893, S. Næraa, t. Ane Povlsen, f. 13. November 1870, S. Næraa.



Andersen, Anders, f. 9. November 1868, Gjern pr. Silkeborg, Ejer, Sall pr. Hammel (Areal: 20 Td.), (Andreas Andersen, Karen Pedersen), v. 9. Novbr. 1898, Voldby pr. Hammel, t. Ane Marie Jensen, f. 25. Maj 1867, Lillering.



Andersen, Anders, f. 11. December 1868, Astrup, Ejer, Astrup pr. Malling (Areal: 53 Td., Hartkorn: 5 $\frac{1}{2}$ Td.), Sognefoged og Næstfmd. for Ny Solbjerg Landboforening, (Jens Peter Andersen, Kirstine Sørensen), v. 7. Juli 1893, Ask, t. Bolette Marie Nielsen, f. 4. Oktober 1868, Ask.



Andersen, Anders, f. 4. September 1872, Rostrup, Gaardejer, „Bakkegaard“, Herfølge Sogn, (Areal: ca. 81 Td., Hartkorn: 11 Td. 6 Sk.), $\frac{1}{2}$ Aar paa Dalum Landbrugsskole, Frederiksborg Højskole, Fmd. for Planteavlssudvalget i Thureby-Køge og Omegns Landboforening, Fmd. for Kontrollforen. f. Herfølge og Omegn, i Bestyrelsen for Mejeriet m. m., (Gaardejer Peder Andersen, Ane Dorteia Madsen), v. 24. Februar 1906, Hastrup, t. Anna Andersen, f. 28. April 1877, Herfølge Sogn.



Andersen, AndersChristensen, f. 15. Maj 1871, Slotsbjergby, Gaardejer, Lenegaard i Engelstofte, (Areal: 54 Td., Hartkorn: 5 Td.), (Christian Andersen, Gaardejer, Andersine Jacobine Hansen), v. 19. Juni 1896, Haldagerlille, t. Karen Alvilda Sørensen, f. 27. Juni 1874, Haldagerlille, † 5. Okt. 1901, Engilstofte.





Andersen, Anders Christian, f. 7. November 1821, Skydebjerg, Gartner og Biavler, D. M., E. M. 1, 2, (Anders Andersen, Landmand, Karen Pedersdatter), v. 23. April 1859, Nyborg, t. Emilie Christine Lund, f. 26. September 1832, København, † 10. Juni 1904, Nyborg. I 1866 stiftet „Danmarks Biavlerforening“ og „Tidsskrift for Biavl“ og i 16 Aar Sekretær for Foreningen og Redaktør af Bladet, og nu i 20 Aar redigeret og udgivet Bladet „Bien“.



Andersen, Anders Christian, f. 17. Oktober 1857, Jennum pr. Spentrup Station, Gaardejer, Langagergaard, Tvede pr. Randers (Areal: 113 Td., Hartkorn: 6 Td.), Formand i Kvægavlsforeningen og Brugsforeningen, (Anders Andersen (Mikkelsen), Gaardejer, Ane Sørensdatter Skoubo), v. 28. Marts 1885, Nørre-Borup pr. Randers, t. Kristine Andersen, f. 23. Maj 1862, Nørre-Borup.



Andersen, Anders Frederik, f. 22. Marts 1865, Vallensved, Gaardejer, Flenstoftegaard, Fuglebjerg, (Areal: 96 Td., Hartkorn: 11 Td.), Sogneraadsmlem, (Anders Rasmussen, Gmd., Mette Olsen), v. 12. Juli 1891, Flenstoft, t. Marie Kristine Petersen, f. 12. Juli 1871, Spjellerup.



Andersen, Anders Gramstrup, f. 3. Juli 1862, Vestervig Sogn, Thisted Amt, Gaardejer, Rævbjerg, (Hartkorn: 4 Td.), Lyngby Landboskole 1884—85, Landvæsenkommissær, Sognefoged, Lægdsmand, Sogneraadformand, Bankrepræsentant m. m., (Gaardejer Laurids Ove Andersen, Ane Mikkelsdatter), v. 1. Oktbr. 1891, Vestervig, t. Metha Riis, f. 29. December 1866, Koldby, Samsø.



Andersen, Anders Holmegaard, f. 10. Juni 1875, Gislinge, Gaardbestyrer, Gislinge, (Areal: 78 Td., Hartkorn: 7½ Td.), Kursus paa Tune Landbrugsskole, Formd. for Hagedst og Omegns Kontrolforening, Bestyrelsesmedlem i Gislinge Kvægavlsforening, (Folketingsmand, Gaardejer Hans Peder Andersen, Ane Sofie Andersen), ugift. Til Ejendommen hører 48 Tdr. Ld. samt 30 Td. Ld. af den tørlagte Lammebjerg, som benyttes til Græsgange.



Andersen, Anders Jensen, f. 14. Marts 1858, Ejby, Gaardejer, Mosegaard By, Ejby St., (Areal: 56 Td., Hartkorn: 6 Td. 5 Skp.), Landbrugsskolen Odense Vinteren 1873—74 og Vinteren 1877—78, Fausbogaard Landbrugsskole 1883—84, (Gaardejer Hans Andersen, Ejby, Ellen Kathrine Jensdatter Højsholt), v. 21. Maj 1897, Mosegaard, t. Johanne Kirstine Kristiansen, f. 7. Oktober 1862.



Andersen, Anders Jørgen, f. 10. Juni 1869, Gaardejer, Lillebrænde pr. Stubbekøbing, (Areal: 69½ Td., Hartkorn: 5½ Td.), Formand for Lillebrænde Kvægavlsforening, Medlem af Bestyrelsen for Hesteavlforeningen for Nr. Alslev og Omegn, (Gdr. Hans Jørgen Andersen, Margrethe Nielsdatter), v. 23. April 1897, Gunsemagle, t. Lene Elisabeth Nielsen, f. 4. Oktober 1869, Gunsemagle.



Andersen, Anders Korsgaard, f. 13. August 1875, Thorsted, Ejer, „Korsgaard“, Tvorup pr. Thisted, (Areal: 45 Td. Ld. Ager, 7 Td. Eng, Hartkorn: 2¾ Td.), (Christoffer Andersen, Gaardejer, Maren Jensen), v. 25. Oktober 1901, Skyum, t. Else Petersen, f. 15. Oktober 1878, Skyum pr. Hørdum.



Andersen, Anders Lavrsen, f. 18. Juli 1872, Bredballe, Mejeribestyrer, Vinkel & Rind Mejeri pr. Rindsholm, paa Dalum Mælkerskole, 1898 Sølvmedaille og Foreningen af jyske Landboforeningers Ærespræmie, Horsens Sølvmedaille og Ærespræmie, B. M. Viborg Amts Mejeristforening m. m., (Gaardejer Hans Andersen, Maren Olesen), v. 16. September 1899, Ødis Kirke, t. Marie Cecilie Fredslund, f. 6. Februar 1875, Brændstrup, Rødding Sogn. Oparbejdet en større Klosterostefabrikation paa Mejeriet.



Andersen, Anders Marius, se Pag. 56.

Andersen, Anders Martin, f. 7. Februar 1859, Mesinge, Fyn, Ejer, Trustrupgaard, Lyngby Sogn, (Areal: 195 Td., Hartkorn: 11 Td.), 2-aarig Kursus paa Landvæseninstituttet i Odense 1876—77, Godsforvalter for Katholm og Stenmarks Godser, Formand for „Trustrup og Omegns Forskudsforening m. m., (Smed Anders Rasmussen, Bodil Larsen), v. 15. December 1893, Ulfborg, t. Elise Johanne Lauritsen, f. 25. Maj 1873, Ulfborg pr. Ulfborg St.





Andersen, Anders Peter Martin, f. 10. August 1875, Fjølsted, Sindal Sogn. Gaardejer, Ulstrupgaard, Volsgaard Sogn, (Areal: 90 Td., Hartkorn: 3 Td. 6 Sk.), et Kursus paa en Folkehøjskole, Hobro og Omegns Andelsslagteri og i Andelsmejeriet Vedbæk pr. Hobro, (Entrepenør, Gaardejer Søren Christian Andersen. Ane Johanne Jensen), v. 15. Oktober 1898 i Ravnkilde pr. Arden t. Ane Marie Kristensen, f. 11. November 1875 i Fyrkilde, Ravnkilde Sogn.



Andersen, Anders Vilhelm, f. 3. December 1857, Gunnerød, Karlebo Sogn, Gaardejer, Mellemskovgaard, Kollerød pr. Lillerød, (Areal: 120 Td., Hartkorn: 9 Td.), Lyngby Landboskole, 6 Mdr. paa Folkehøjskolen, 10 Mdr. paa Landbrugsskole, Fm. for Tyreholdsforen. i Lyngby-Bollerød Landboforen., M. af Udv. t. Kvægets Bedømmelse, (Gaardejer Niels Andersen, Cathrine Hendriksen), v. 10. November 1880, Lyngby, t. Anna Marie Petersen, f. 10. Juni 1860, Mellemskovgaard, Bollerød.



Andersen, Andreas, f. 22. Marts 1857, Almind, Gaardejer, Almind pr. Viborg, (Areal: 53 Td., Hartkorn: 1¹/₁₆ Td.), Sognefoged og Lægdsmand, Fmd. f. Almind Brugsf., Repr. i Fællesf. f. Danmarks Brugsf., Fmd. for „Spare- og Laanekassen i Almind Sogn“, Vurderingsmand f. Brandforsikr., (Anders Andersen, Gaardejer, Karen Johanne Valdemarsen), ugift.



Andreas Andersen, f. 5. Juli 1864 Resen Salling, Gaardejer, Abildgaard, Krejbjærg, Skive (Areal: ca. 24 Td. Ager og Eng, Hartkorn: 2 Td. 1 Skp. 3 Fk 2 Alb.) Gartner, Formand for „Krejbjærg-Rødding Kontrollforening“, M. Menighedsraad. (Niels Andersen, Husmand, Mariane Jensdatter) v. 26. Oktbr. 1894 t. Inger Kristensen, f. 20. Februar 1869. Har været paa Testrup Folkehøjskole 1886-87, Sergent, paa Askov Folkehøjskole 2 G.



Anton Andersen, f. 25. Juni 1867, Gaardejer, Fjølsted p. Mariager, (Areal: 80 Td., deraf 35 Td. beplantet med Gran). Tillidsmand for Stormskadeforeningen, Stevningsmand, M. af Dommerudv. i Mariager Landbof., (Gaardejer Anders Christensen, Maren Laustsen), v. 19. November 1892, Mariager Kirke, t. Martine Sørensen, f. 28. August 1862, Henrikseje, Randers Mark. Gaarden var tildels ude af Drift og uden Besætning, da jeg overtog den 1892.

Anton M. Andersen, f. 18. August 1877, Gaardejer, Staulund i Haderup pr. Skive, (Areal: 230 Td., Hartkorn: 1¹/₂Td.), t. Mejeribesl., Brugsforeningsbest., Kvægavlslf., (Jeppe Andersen, Mette Kjestens Poulsen), v. 20. Juli 1900, Aulum, t. Maren Mosgaard Jørgensen, f. 8. Marts 1879, Ljørring i Aulum.



Anton Peder Andersen, f. 18. November 1864, Faareby, Bornholm, Gaardejer, Holstedgaard, (Areal: 54 Td., Hartkorn: 3 Td.), B. M. i Kvægavlslf., Faareavlslf., Kontroff., Foderstoff. m. m. (Peder Andersen, Gaardejer, Julie Caroline Olsen), v. 11. Juni 1882, Vørslev Kirke ved Kallundborg, t. Ingeborg Olsen, f. 4. Marts 1853, Asminderup, Vørslev Sogn, † 16. September 1895, Sørding Sogn.



Carl Frederik Andersen, f. 17. Februar 1865 paa Hovedgaarden „Snedinge“ under Grevskabet „Holsteinborg“, Forpagter, Nedergaard pr. Lohals, Langeland, (Areal: 403 Td., Hartkorn: 52 Td.), Præliminæreksamen. Elev paa forskellige Gaarde, Forvalter i 16 Aar og nu Forpagter i 5 Aar, (Forpagter Carl Frederik August Andersen, Karen Marie Jensen), v. 10. Maj 1900, København, t. Elisabeth Lizete Mathilde Marsmann, f. 9. Marts 1865.



Christen Andersen, f. 20. September 1833, Blangsløv, Arvefæstegaardmand, Blangsløv, Lou St., (Areal: 9 Td. 3 Sk., Hartkorn: 2¹/₂ Td.), DM., Sognefoged, Lægdsmand, (Anders Christensen, Gaardfæster, Maren Hansdatter), v. 1862, Ring, t. Karen Larsdatter, f. 26. April 1841.



Christen Andersen, f. 17. Maj 1857, Storarden Mark, Ejer af Fredenslund i Rostrup Sogn, (Areal: 55 Td., Hartkorn: 2 Skp. 1¹/₂ Alb.) Menighedsraadm., (Anders Christensen, Bolsmand, Bolette Nicolaisen), v. 28. April, 1883 i Astrup Kirke t. Johanne Marie Christensen, f. 13. November 1860, Vive Hede, Ejendommen laa i Lyng, altsammen uden Bygninger, ved Modtagelsen i Aaret 1884.





Andersen, Christian f. 25. Marts 1856, Gaardejer, Højstrup ved Ryslinge St. (Areal: 108 Td., Hartkorn: 12 Td., og af Lindeskov Areal: 46 Td. Hartkorn: 4 Td.), Ryslinge Højskole, Lyngby Landboskole, tidl. Sogneraads Fmd, Fmd. for Kvægavlsf. og Brugsf., (Gaardejer Anders Clausen Madsen og Ane Nielsdatter), v. 28. September 1901 t. Maren Kirstine Pedersen, f. 22. August 1869, Aagaards Mølle, Haarslev Sogn.

**Andersen, Christian*, se S. 56.



Andersen, Christian f. 7. Juli 1872, Freerslev, Gaardbestyrer, Freerslev pr. Haslev, (Areal: 72 Td., Hartkorn: 4 3/4), Sognefoged, (Gaardm. Anders Olsen, Sognefoged, Johanne Marie Madsen), v. 1. December 1901, Faxe, t. Inger Marie Poulsen, f. 9. Februar 1876.



Andersen, Chr. f. 27. November 1857, Bogø, Gaardejer, (Areal: 28 Td., Hartkorn: 3 Td.), 2 Aar paa Næsgaards Agerbrugsskole, Formand for Bogø Landboforening, og for Bogø Ægssalgskreds, (Anders Jørgensen, Gaardejer. Ane Kirstine Hansen), v. 1881, Bogø, t. Andrea Rasmine Andersen, f. 20. Marts 1858 paa Bogø.



Andersen, Christian Frederik, f. 13. September 1865 i Odense, Dyrlæge af 2. Kl. ved Københavns offentlige Slagtehus, (Anders Christensen, Gaardejer, Karen Sophie Frederiksen), v. 2. Oktober 1892, København, t. Christine Hansen, f. 6. Maj 1848, København.



**Andersen, Cl. Vilh.*, se S. 56.



Andersen, David, f. 7. September 1872, Bellinge ved Odense, Mejeribestyrer, Trørstrup-Korup Andelsmejeri, Villestofte pr. Odense, (Husmand Hans Andersen, Marie Dorteia Larsen), v. 7. September 1896 i Varde, t. Karen Elisa Nielsen f. 30. Juli 1872, Ribe.

**Andersen, Espen*.



Andersen, Frederik, f. 27. Marts 1840, Uggeløse, Frbg. Amt, Gaardejer, Uggeløsegaard pr." Slangstrup (Areal: 75 Td., Hartkorn: 8 Td.), DM., Amtsraadsmdl., Landvæsenkommissær, Direktionsmdl. i Frbg. Amts Sparekasse, (Gaardejer, Sognefoged Anders Jensen, Ellen Margrethe Johansdatter), v. 5. November 1867 i Uggeløse Kirke t. Ellen Kirstine Jensen, f. 4. Juni 1848, Uggeløse.

Andersen, Frederik Claudius, se Pag. 25.

Andersen, Frederik Immanuel, f. 4. Januar 1849, Nordrup Præstegaard ved Ringsted, Skovrider, Giesegaard Skovriderbolig pr. Borup, (Areal: 24 Td., Hartkorn: ca. 2 1/2 Td.), Forstkandidat 1870, Medlem af Kommissionen f. Statens forskellige Forsøgsvæsen, Censor ved Forsteksamen, Medl. af Dansk Skovforenings Fællesbest., (Frederik Vilhelm Andersen, fhv. Provst, Dr. theol. Christine Friderichsen), v. 26. Oktober, 1875 i Maarum Skovridergaard pr. Helsingø t. Sophie Louise Holten, f. 31. Marts 1844, Bandholmgaard pr. Bandholm.

Andersen, Georg Nicolai Fred, f. 4. Oktober 1879, Redslet, Mejeribestyrer, Andelsmejeriet „Holdgaard“ Moselund, (Gartner P. Andersen, Else Andersen Sandberg), ugift.



Andersen, Hans, f. 9. Februar 1841, Husby, Fæster under Grevskaftet Wedellsborg, Hjorte Tanderup Sogn pr. Gelsted Postads. (Areal: 51 Td. Hartkorn: 5 1/2 Td.), E.M. 2., Sognefoged, Lægdsmand, Kirkeværge, (Gaardfæster Anders Larsen, Kersten Hansdatter), v. 22. Maj 1869 i Hjorte Tandrup Sogn t. Apolline Rasmussen, f. 5. September 1846 i Nymark Haarslev Sogn. Har fra 1877 til 1883 været Sogneraadmedlem, de 3 sidste Aar dets Formand.



Andersen, Hans, f. 19. Maj 1846, Søby, Taasinge, Gaardfæster, „Skaregaarden“, Skovballe, Taasinge, (Areal: 48 Td., Hartkorn: 5 1/2 Td.), Formand for Mejeriet „Damkilde“, Tillidsmand for Svendborg Amts Landbo-Sparekasse, (Gaardfæster Anders Rasmussen, Stine Jensdatter), v. 22. Maj 1874, Skovballe, t. Bodil Kristensen, f. 13. Oktober 1848 „Skaregaarden“, Skovballe, † 28. Juli 1898 s. Sr.





Andersen, Hans, f. 27. Marts 1850, Uggeløse, Gaardejer paa Fødegården, Høietoftegaard, Uggeløse, (Areal: 70 Td., Hartkorn: 7 Td.), DM., Fm.d i Frederiksborg Amts Hesteopdrætterforening, Næstfmd. i Frederiksborg Amts Landbof. m. m. (Anders Jensen, Sognefoged og Gaardejer, Ellen Margrethe Johansdatter), v. 21. Juli 1871 i Kollerød t. Karen Johanne Petersen, f. 1. Maj 1850 i Kollerød, † Oktober 1890.

**Andersen, Hans*, se S. 56.



Andersen, Hans, f. 17. Juni 1854 i Uggerløse, Gaardejer i Uggerløse (Areal: 32 Tdr., Hartkorn: 3½ Td.), (Anders Jensen, Gaardejer, Ane Hansen), v. 17. Juni 1884 i Krandsløse t. Ane Marie Jensen, f. 2. December 1858, Krandsløse.



Andersen, Hans, f. 13. Februar 1855, Midskov, Mesinge Sogn, Gaardejer, Nimgaard, Strøby, Egede, Vallø (Areal: 45 Td., Hartkorn: 14 Td. 2 Sk. 3. F.), (Anders Andersen, Gaardfæster, Ane Kirstine Nielsdatter), v. 30. August 1883, Klausebølle, Rudkøbing, t. Ane Marie Hansen, f. 15. Marts 1856, Klausebølle.



Andersen, Hans, f. 20. Januar 1857, Vibygaard, Gaardmand, Fæster, Vibygaard, Udby Sogn (Areal: 64 Td., Hartkorn: 7 Td.), Søgaard Landbrugsskole, Sølvmedaille samt flere 1ste Præmier for Husflid, Sogneraadsmlem, i Bestyrelsen for Kvægavlsforening, (Peder Andersen, Gmd., Karen Marie Hansdatter), v. 29de Juni 1892, Udby, t. Rasmine Kristensen, f. 28. Juli 1867, Udby.



Andersen, Hans, f. 29. Novbr. 1862, St. Lyngby, Gaardejer, Broerslandgaard, St. Lyngby pr. Skævinge (Areal: 75 Td., Hartkorn: 6 Td.), Sognefoged og Lægdsmand, (Anders Madsen Larsen, Aftægtsmand, Ane Margrethe Pedersdatter), v. 29. Juli 1893, Lille Lyngby, t. Karen Margrethe Larsen, f. 30. Novbr. 1868, Haarløse.

Andersen, Hans Christian, f. 29. Juni 1847, Kragelund, Gaardejer, Kragelund pr. Ørbæk (Areal: 35 Td., Hartkorn: 4 Td.), (Anders Clausen, Gaardmand, Sofie Hedevig Hansdatter), v. 15. December 1877, Kragelund, t. Abelone Hansen, f. 13. December 1856 i Kragelund, † 28. Februar 1904, Kragelund.



Andersen, Hans Christian, f. 21. Juli 1859, Haugborup, Kr. Eskildstrup St., Dyrlæge, Kontrollyrlæge ved Randers priv. Svineslagteri, (Anders Nielsen, Gaardejer, Christine Petersen), v. 15. August 1893, Kristrup pr. Randers, t. Nicoline Marie Brøste, f. 24. Oktbr. 1873.



Andersen, Hans Christian, f. 5. Maj 1867, Kjederup, Gaardbestyrer, Thureby Station, (Areal: 66 Td., Hartkorn: 4½), Medlem af Dalby-Thureby Sogneraad, Medlem af Bestyrelsen og Kasserer for Andels-Mølle og Bageri ved Dalby, (Christen Andersen, Gaardfæster, Ane Kirstine Andersen), v. 28. Oktob. 1898, Thureby Kirke, t. Ane Sofie Nielsen, f. 13. Marts 1867, Kjederup.



Andersen, Hans Christian Rasmus, f. 15. Maj 1856, Anholt, Ejer af en Halvgaard i Anholt Sogn pr. Grenaa, (Areal: 10¾ Td., Hartkorn: 3 Skp. 3 Fjdk. 1 Alb.), Sognefoged, Lægdsmand, Medlem af Sogneraad, Menighedsraad Klitkommission m. m., Sognvurderingsmand med flere kommunale og private Tillidshverv, (Anders Rasmussen og Marie Eline Hansdatter), v. 25. November 1881 paa Anholt t. Hanne Pedersen, f. 30. August 1859.



Andersen, Hans Clausen, f. 12. December 1874, Kragnæs, Ærø, Landbrugslærer, Haslev Landbrugsskole, Haslev, Landbrugskandidat 1902, (Claus Andersen Grej, Ane Katrine Olsen), ugift.





Ammitzbøll, Søren Frederik, f. 1. Juni 1855, Klaks Mølle, Bestyrer, Klaks Mølle pr. Flemming St., (124 Td. Land, 9—10 Td. Hartkorn), Søgaard Landbrugsskole, Landbrugskandidat 1876, (Lauritz Ammitzbøll, Elisabeth Johnstrup, Ejere af Klaks Mølle siden 1840).



Andersen, Frederik Claudius, f. 10. Okt. 1849, Nedergaard, Lange-land, Ejer, Søvertorp, Rudkøbing, (325 Td. Land, 28 Td. Hartkorn), Forligsmægler siden 1877, Mdl. af Direkt. for Langel. Sparek. 1887, Mdl. af Sundhedskomm. 1888, Fm. for Amtssygehusdirekt. i Rudk. 1889, (Etatsr. Anders Chr. Andersen, Christine Marie Jacobæus), v. 11. April 1877, Kbh., t. Anna Petersen, f. 7. Sept. 1852, Kbh., død 25. April 1906, Søvertorp.



Andersen, Hans Frederik, f. 11. Sept. 1872, Sneglerup, Grevinge Sogn, Gaardejer, Stovsmosegaard, Høve. Asnæs Sogn, (45 Td. Land, 5½ Td. Hartkorn), (Peter Andersen, Gaardm., Asnæs, Ane Marte Katrine Nielsen), v. 20. Nov. 1895, Højby, Sjælland, t. Anna Cecilie Larsen, f. 28. Maj 1874, Højby.



Andersen, Hans Jørgen Frederik, f. 25. Decb. 1860, Røddinge, Møen, Gaardejer paa Tostenæs Mark pr. Askeby, (15½ Td. Land, 1⅞ Td. Hartkorn), BM. af Askeby Tyreforening, Tillidsmand i Agrarforen. og BM. i Fanefjord Hesteassuranceforen., (Anders Hansen, Grdejer, Else Kathrine Nielsdatter), v. 14. Juni 1889 t. Stine Hansen, f. 7. Decb. 1862, Tostenæs.



Andersen, Hans Kristian, f. 8. Juni 1878, Ellerødgaard, Bestyrer, Ellerødgaard, Ørslev ved Vordingborg (76 Td. Land, 8¼ Td. Hartkorn), Højskole og Landbrugsskoleundervisning, BM. i Ørsløv Tyreforening, (Jens Andersen, Gaardejer, Maren Larsen).



Andersen, Hans Marius, f. 15. Maj 1877, Lille Hamborg, Gaardejer, Fjelsted By, (84 Td. Land, ca. 7 Td. Hartkorn), Form. for Fjelsted Kvægavlsforening, (Søren Andersen, Maren Andersen).



Andersen, Hans Peter, f. 17. Novb. 1853, Asmindrup pr. Kallundborg, Gaardejer, Faurbo pr. Snertinge, (33 Td. Land, 3½ Td. Hartkorn), 5 Md. paa Landbrugsskole, Fmd. for den stedlige Brugsforening, (Anders Jensen, Gaardejer, Marie Jensdatter), v. 4. April 1882, Værsløv pr. Kallundborg, t. Ane Marie Petersen, f. 13. Aug. 1853, Værsløv pr. Kallundborg.



Andersen, Hans Peter, f. 11. Marts 1854, Blæsbjerg, Gaardejer, Vigerslev pr. Sønderød, (92 Td. Ld. 11½ Td. Hartkorn), 2 Vintres Kursus paa Odense Landbrugsskole, Sognefoged, Lægdsmand, Fmd. for Sognets Sygekasse og Begravelseskasse, (Anders Hansen, Gaardmand, Karen Pedersen), v. 25. Aug. 1880, Odense, t. Johanne Hansen, f. 10. Jan. 1850, Ubberød.



Andersen, Hans Peter, f. 11. Juni 1855, Krabbesholm pr. Skibby, Forpagter, Selchausdal pr. Ruds-Vedby, (616 Td. Land, 60 Td. Hartkorn), (Jens Andersen, Mejeri-forpagter, Borreby, Marie Nielsen), v. 28. April, Basnæs pr. Skelskør, t. Alma Catarina Elisabeth Rosin, f. 12. Oktb. 1861. Forvalter paa Lilliendal i 3½ Aar, paa Basnæs i 23 Aar, Forpagter af Selchausdal fra 1. April 1902.



Andersen, Hans Peter, f. 3. Okt. 1868, Nørre Eskildstrup, Gaardejer, Gislunge, (36 Td. Land, 4 Td. Hartkorn), Fm. for Gislunge gl. Brugsforen., BM. f. Andelsmejeriet Birkely og Holbæk Amts Landboforening, (P. Andersen, Gaardejer, Maren Petersen), v. 23. Febr. 1894, Soderup, t. Anna Sophie Dorthea Hansen, f. 25. Jan. 1874, Ondløse.





Andersen, Herman, f. 13. Maj 1869, Hellestrup, Asminderup Sogn, Gaardejer, Faardrup pr. Flakkebjerg, (55 Td. Land, 7 Td. Hartkorn), Fmd. for Faardrup Brugsforening, (Jens Andersen, Gaardejer, Birthe Jensen), v. 18. Decb. 1894, Kbh., t. Ulrikka Marie Larsen, f. 12. Jan. 1875, Halkevad, Skjorpinge Sogn.



Andersen, Jacob Lauritz, f. 27. Novb. 1872, Odden pr. Nykøbing Sjælland, Gaardejer, Karensdal, Fillerup Odder, (54 Td. Land, 4½ Td. Hartkorn), Vallekilde Højskole, Dalum Landbrugsskole, Fmd. for Kvægavlsforen., Repræsentant i Venstrevælgerforen. og Tillidsmand i Agrarforeningen, (Lars Peter Andersen, Gaardejer, Eline Andresen), v. 31. April 1901, Karensdal, t. Mette Marie Jensen, f. 18. Aug. 1875.

Arbejde og Frihed kan, ret brugt, kun virke til Velsignelse.



Andersen, Jens, f. 5. April 1844, Skaarup Sogn, Ejer, Øksendrup Sogn pr. Øksendrup St., (51 Td. Land, 5½ Td. Hartkorn), 3 Mdr. paa Dalum Højskole 1866, Sogneraadsfmd. fra 1886—1904, Sognefoged og Lægdsmand fra 1887, BM. i Mejeriet, Repræsentant i Svendborg-Nyborg Banen, Fmd. for Bestyrelsen for Forsamlingshuset m. m. (Anders Jensen, Arbejdsmand, Kirsten Knudsdatter).



Andersen, Jens, f. 17. Febr. 1845, Sønder Højerup pr. Pederstrup, Gaardejer i Ringholm, Herrested Sogn (15 Td. Land, 1⅝ Td. Hartkorn), BM. i Herrested Andelsmejeri, (Anders Sørensen, Gaardejer, DM., Marie Pedersdatter), v. 12. Maj 1877, Pederstrup, t. Kirsten Rasmine Christensen, f. 28. Sept. 1850, Pederstrup, † 3. Febr. 1880, Ringholm, v. 29. Decbr. 1881, Maare, t. Christiane Olsen, f. 25. Decb. 1855, Maare, Herrested Sogn.



Andersen, Jens, f. 24. Jan. 1846, Tørslov, Gjerlev Sogn, Gaardejer i Tørslov pr. Frederikssund, (50½ Td. Land, 5⅝ Td. Hartkorn), Fmd. f. Horns Herreds Andelsmejeri siden 1888, (Anders Jensen, Gaardejer, Sidse Andersdatter), v. 29. Novb. 1889, Sigerslevvester, t. Marie Mortensen, f. 24. April 1861, Sigerslevvester.



Andersen, Jens, f. 7. Maj 1849, Balle, Husejer, Kirkedal, Funder Kirkeby, (14 Td. Land, 1 Skp. 3 Fdk. Hartkorn), (Anders Jensen, Arbejdsmand, Johanne Jensen), v. 23. Decb. 1891, Funder, t. Klemine Nielsine Pedersen, f. 7. Maj 1857, Elling.

Har selv erhvervet Hjem uden Hjælp fra andre.



Andersen, Jens, f. 8. Oktbr. 1859, Fly, Gaardejer, Dalsgaard, Fly pr. Skive, (150 Td. Land, 6 Td. Hartkorn), Sognefoged, (Anders Knudsen, Aftægtsmand, Ane Marie Pedersen), v. 8. Oktb. 1903, Fly, t. Inger Kirstine Pedersen, f. 16. Maj 1864, Vejby.



Andersen, Jens, f. 8. Decb. 1860, Riisby, Gaardejer, Nørreskovgaard pr. Præstø (61 Td. Land, 6 Td. Hartkorn), Vurderingsmd. f. Baarse Sogn, BM. i Baarse Meieri og Baarse Brugsforen., (Anders Jepsen, Gaardejer, Mette Jensen), v. 14. Oktb. 1892, Nørreskovgaard, t. Johanne Pedersen, f. 20. Juli 1866, Espegaard.



Andersen, Jens, f. 7. Maj 1861, Stubberup ved Faxe, Gaardbestyrer i Jyderup pr. Faxe (36 Td. Land, 5 Td. Hartkorn), Karise Højskole og Faurbogaards Landbrugsskole, Sogneformand for Brandforsikring, BM. i Landboforeningen, Mdl. af Forretningsudvalget i Fredsforen., (Niels Andersen, Gaardmd., Karen Christensen), v. 17. Oktb. 1888, Jyderup pr. Faxe, t. Marie Christensen, f. 13. Juni 1864, Jyderup.



Andersen, Jens, f. 30. Aug. 1863, Dame, Gaardejer, Krummebækgaard, Dame pr. Askeby (27 Td. Land, 3 Td. Hartkorn), (Anders Jensen, Gaardmand, Karen Marie Olsen), v. 25. Maj 1894, Rødinge, t. Maren Kirstine Nielsen, f. 23. Septb. 1866, Raabyllille.





Andersen, Jens, f. 13. Sept. 1865, Gjesteleve, Gaardejer, Vestergaard, Gjesteleve pr. Ringe (72 Td. Land, 9½ Td. Hartkorn), Sogneraadsmlem og Mejeriformand, (Morten Andersen, Gaardejer, Else Jensdatter).



Andersen, Jens, f. 12. Jan. 1867, Skovsted, Gaardejer, Skovsted pr. Thisted (26 Td. Land, 3 Td. Hartkorn), Fmd. f. Hillerslev-Kaastrup Sogneraad, Mdl. af Menighedsraadet, Næstfmd. f. Komm. Vægeraad, (Anders Jensen, Gaardejer, Kristiane Thomsen), v. 6. Decb. 1895 t. Mariane Thomsen, f. 10. Marts 1869, Tveds.



Andersen, Jens Chr., f. 5. Novb. 1856, Seritslev Sogn, Hjørring Amt, Ejer af Stidsholt, Volstrup Sogn (50 Td. Land, 2 Td. Hartkorn), en Del priv. Tillidshverv i Sognet, (Anders Jensen, Gaardejer, Aalgaardsodde, Jensine Kristine Jensen), v. 28. Marts 1879, Aalgaardsoddemark, t. Maren Kirstine Andersen, f. 14. Juli 1850, Mølgaardsmark, Hørby Sogn.



Andersen, Jens Gertner, f. 7. Jan. 1864, Glostrup, Gaardejer i Glostrup (4 Td. Hartkorn), Sognefoged, Sogne-Vurderingsmand i den alm. Brandforsikring for Landbygninger, (Anders Andersen, Gaardejer, Johanne Marie Jørgensen), v. 4. Oktb. 1887, Glostrup, t. Ane Kathrine Jørgensen, f. 20. Juni 1866.



Andersen-Nygaard, Jens Jensen, f. 30. Juni 1867, Øster Styvelgaard, Ejer af Nygaard, Hvidbjerg St. (30 Td. Land, 3½ Td. Hartkorn), Galtrup Højskole og Torup Landboskole, Kongevalgt Landstingsmand, Tiendekommissær, Fmd. f. „Thylands Indkøbsforening“ m. m., (Chr. Andersen, Gaardejer, Kristiane Madsen), v. 10. April 1891, Vestervig, t. Maren Mikkelsen, f. 18. Juni 1870, Øster Skaarupgaard. Deltaget meget i Foreningslivet, tidl. Fmd. f. en Del Foreninger.



Andersen, Jens Kristian, f. 4. April 1858, Freltofte, Gaardejer i Vejle pr. Fangel (40 Td. Land, 4 Td. Hartkorn), Højskoleophold, tidl. BM. i den fynske Bondestands Landboforen., Mdl. af Mejeribest., (Anders Pedersen, Gaardejer, Ane Jensen), v. 6. Oktb. 1887, Vejle, t. Karen Marie Akselsen, f. 30. Oktb. 1863, Dømmestrup.

Præmie f. Svin ved Landmandsudstillingen i Odense 1900.



Andersen, Jens Møller, f. 16. Juli 1864, Blushøjgaard, Ejer af Blushøjgaard pr. Hobro (ca. 170 Td. Land, 3½ Td. Hartkorn), Melling Højskole, Tune Landboskole, Sogneraadsmld. i 4 Aar, Mdl. af Statstyreskuekomm. for Aalborg Amt, BM. i de samvirkende Kvægavlforen. i Aalborg Amt, (Anders Jensen, Birgitte Jensdatter), v. 14. April 1899, Bøgelygaard, Falster, t. Anna Svendsen, f. 25. Maj 1867, Bøgelygaard pr. Stubbekøbing.



Andersen, Jens Møller Hage, f. 30. Maj 1861, Balle Sogn, Hus-ejer og Murmester, Skrostruphus, N. Omme (22 Td. Land, ½ Td. Hartkorn), Tekn. Skole som Murer, Repr. for Esbjerg Andels-Svine-slakteri, BM. i Nørre Omme Andelsmejeri, Kredsforst. for Plantningsforen., (Hans Lindhardt, Husmand, Ane Andersen), v. 30. Juni 1903, N. Omme, t. Ane Nielsen, f. 20. Novb. 1865, N. Omme. *Bygget den nye Kirke i Tiphede, 4 Gange Præmie f. ypperlig Dykning af Jordlodden.*



Andersen, Jens Peder, f. 22. Febr. 1863, Ferslev, Gaardejer, Skibby (51½ Td. Land, 5 Td. 6 Skp. Hartkorn), Fmd. for Ferslev-Vellerup Kvægavlerforening, (Anders Pedersen, Gaardejer, Ane Pedersen), v. 26. Maj 1903 t. Hanne Jenny Hemmingsen, f. 14. Novb. 1878.



Andersen, Jens Peder, f. 13. Decb. 1867, Langebæk, Kallehave, Mejeribestyrer, Hellested Andelsmejer. (9½ Mill. \mathcal{B} aarlig), Kursus paa Mælkeriskole, (P. Andersen, Gdr., Hanne Hansen), v. 27. Septb. 1895, Tybjerglille, t. Ane Margrethe Hansen, f. 29. Septb. 1868. Bestyret Kalby Mejeri 1895–1901, siden Hellested. Tilkendt 25 Anerkendelser for Smør og Ost.

* *Andersen, Jens Peter*. Se Side 57.



Andersen, Jens Peter, f. 7. Juni 1855, Rørby, Gaardejer i Rørby (34 Td. Land, c. 4 Td. Hartkorn), Sogneraadsmnd. 3 Aar, Sognefoged, Fmd. for Husflidsforen., (Anders Nielsen, Husmand, Ane Jensdatter), v. 15. Maj 1878, Rørby, t. Ane Kirstine Kristiansen, f. 23. Maj 1855, Uggeløse. Tidl. Fmd. og Indkøber for Rørby Brugsforening.



Andersen, Jens Simon, f. 12. Jan. 1874, Mariendal, Ejer af Mariendal og Forpagter af Løjtved og Stenstrup Præstegaard, Mariendal i Stenstrup (60 Tdr. Land, 6 Tdr. Hartkorn), (Claus Andersen, Godsejer, Marie Hansen), v. 16. Marts 1906, København, t. Annika Andrea Holst, f. 15. Septb. 1885, København.



Andersen, Jens Thøring, f. 25. Marts 1833, Strynø, Gaardfæster, Sognef., Forældresminde, Strynø (20 Td. Land, 2 Fdk. 5 Skp. Hartkorn).



Andersen, Jens Vang, f. 18. Maj 1867, Hee pr. Ringkjøbing, Gaardejer og Lærer, S. Lyngvig, Ringkjøbing (18 Td. Land Ager, 8 Td. Land Eng, ca. 1 1/2 Td. Hartkorn), Kirkeværg, Taksationsmand osv., (Niels Chr. Andersen, Smed, Kirstine Pedersen), v. 20. Okt. 1895, S. Lyngvig, t. Else Kristine Thygesen, f. 16. Marts 1868, S. Lyngvig.



Andersen, Jeppe Chr., f. 18. Juli 1859, Ulfborg, Ejer af Nordøstgaard i Tim (10 Td. Land, 2 Skp. Hartkorn), (Anders Jensen Baunbæk, Husejer, Ellen Katrine Sørensdaughter), v. 3. Novb. 1882, Rejtkjær, t. Ane Marie Christensen, f. 31. Decb 1859, Madumflad.

Andersen, Johan Chr., f. 20. Maj 1868, Brøndum, Salling Sogn, Gaardejer i Brøndum (54 Td. Land, 3 Td. Hartkorn), Sognefoged, Sogneraadsmlem, Fmd. for Brøndum Kvægavlsforen. og BM. i Oudrup Andelsplantage, (Anders Chr. Ovesen, Gaardejer, Karen Marie Christensdatter), v. 24. Juli 1896, Tandrup, t. Karen Marie Nielsen, f. 20. April 1870.



Andersen, Johan Peter, f. 11. Novb. 1841, Kløvenborg i Mogenstrup, Best. af Silkeborg Husflidskole, Ejer af Pensionatet „Solbakken“ (4 1/2 Td. Land, 1 Skp. 3 Fdk. Hartkorn), lært Gartneri paa Astrup og Nørregaard, Skolelærereksamen, Fmd. for Silkeborg og Omegns Husflidsforen. og Biavlerforen., (Anders Laustsen, Landmand, Mette Katrine Pedersen), v. 24. Aug. 1869, Thorum, t. Ane Marie Sørensen, f. 8. Jan. 1844, Thorum. Husflidsselsk. store Sølvmedaille.



Andersen, Johannes, f. 17. Marts 1854, Langemark, Gaardejer, Hønballegaard, Samsø (46 Td. Land, 4 1/2 Td. Hartkorn), BM. i Samsø Landboforen., Medlem af Besser Sogneraad, (Anders Hansen, Gaardejer, Maren Johanne Johansdatter), v. 23. April 1878, Langemark, t. Petrine Marie Petersen, f. 28. Oktb. 1850, Onsbjerg, Samsø.



Andersen, Johannes Jonas, f. 17. Marts 1855, Skjærring, Aarhus, Ejer af en Gaard i Nimtofte pr. Ryomgaard og i Ørum pr. Grenaa, henholdsvis (60 Td. Land, 4 1/2 Td. Hartkorn og 30 Td. Land, 2 Td. Hartkorn), Sogneraadsmdl. i 12 Aar, Fmd. for Grenaa Landboforenings Planteavlsudvalg m. m. (Anders Jakobsen, Gaardejer, Ane Marie Kjerstine Brøgger), v. 12. Decb. 1879, Mogenstrup ved Nimtofte, t. Inger Kathrine Hermann, f. 28. Decb. 1856, Mogenstrup.



Andersen, Julius, f. 6. Novb. 1855, Spegenborg ved Skelskør, Gaardejer, Venslev Mark pr. Rude (30 Td. Land, 3 1/2 Td. Hartkorn), Vallékilde Højskole, (Anders Nielsen, Tømrer, Anna Marie Madsen), v. 28. Oktb. 1889, Gedehaven pr. Skelskør, t. Karen Madsen, f. 12. Aug., Hyllested, Dalmose.





Andersen, Jørgen, f. 2. Decb. 1838, Kjeldby, Gaardejer i Kjeldby pr. Stege (54 Td. Land, $6\frac{3}{8}$ Td. Hartkorn), Agerbrugsskolen paa Næsgaard, Fmd. f. Best. af Møens Diskontobank, BM. i Dampskibsselskabet Stege, (Anders Hansen, Gaardejer, Margrethe Nielsen), v. 8. Febr. 1884, Kjeldby, t. Karen Marie Nielsen, f. 29. Aug. 1849.



Andersen, Jørgen, f. 21. Okt. 1847, Glud Sogn, Ejer af Tuskjærgaard, Bjerre (47 Td. Land, $5\frac{1}{2}$ Td. Hartkorn), BM. i Kvægavlsforening og Hesteforsikr., (Anders Jørgensen, Ane Kirstine Jakobsen), v. 3. Febr. 1872, Bjerre, t. Birte Kirstine Rasmussen, f. 27. Juni 1841.



Andersen, Jørgen Knud, f. 16. Sept. 1858, Øster Egense, Ejer af Ellinge Skovgaard, Ullerslev (55 Td. Land, 7 Td. Hartkorn), Dalum Landbrugsskole, (Knud Andersen, Gaardejer, Kirsten Jørgensen), v. 10. April 1897, Ellinge Skovgaard, t. Ane Kirstine Nielsen, f. 8. Juli 1857, Bremmerskovgaard, Urup Mark.



Andersen, Jørgen Olsen, f. 10. April 1871, Aulby Mølle, Vejlbj Sogn, Fæster og Mølleeejer, Aulby Mølle pr. Middelfart (48 Td. Land, $6\frac{1}{2}$ Td. Hartkorn), BM. i Røjle Andelsmejeri, (Niels Rasmussen Andersen, Gaardfæster og Møller, Ane Hansen), v. 18. Decbr. 1903, Kolding, t. Andrea Wangsgaard, f. 20. Juli 1876, Hørdum ved Thisted.



Andersen, Klaus, f. 15. Septb. 1842, Stenstrup, Ejer af Leutved pr. Stenstrup (433 Td. Land, $39\frac{1}{2}$ Td. Hartkorn), (Anders Jensen, Gaardejer, Else Kirstine Jakobsdatter), v. 2. April 1868 t. Ane Marie Hansen, f. 19. Novb. 1845, Rødme.



Andersen, Klaus Peter, f. 15. Febr. 1876, Midstrup, Levring Sogn, Landinspektør, (Søren Andersen, Maren Clausen).



Andersen, Knud, f. 6. Novb. 1857, Englerup pr. Roskilde, Forpagter i Englerup pr. Roskilde (36 Td. Land, $4\frac{3}{8}$ Td. Hartkorn), Sognefoged, (Anders Mogensen, Sognefoged, Maren Knudsdatter).



Andersen, Knud Bille, f. 6. Novb. 1858, Nordrup, Forpagter af Ottestrup og Prøvegaard (700 Td. Land, 68 Td. Hartkorn), (Frederik Vilhelm Andersen, Provst, Dr. theol., Christine Friedericksen), v. 28. Maj 1885, Ringsted, t. Hedeving Bang, f. 20. April 1860.



Andersen, Kristen, Mejeribestyrer, Vormark pr. Hesselager.



Andersen, Kristen, f. 11. Jan. 1850, Hee Sogn, Gaardejer, Rompræstegaard pr. Lemvig (60 Td. Land, $3\frac{1}{2}$ Td. Hartkorn), BM. i Mejeriet, Menighedsraad, Værgeraad, (Anders Nielsen, Husmand, Dortea Andersen), v.¹ 1874, Raasted, t. Else Kirstine Dalgaard, f. 15. Maj 1846, † 1879, v.² 1881, Nørre Felding, t. Andersine Nielsen, f. 7. Marts 1860, † 1892, v.³ 1897, Rom, t. Larsine Pedersen, f. 4. Decb. 1863.





Andersen, Kristen, f. 11. Septb. 1856, Oksfeld, Gaardmand, Oksfeld, (ca. 80 Td. Land, 2 $\frac{1}{4}$ Td. Hartkorn), (Anders Kristensen, Gaardmand, Karen Larsen), v. 1. Novb. 1888, Hoelby i He, t. Ane Kirstine Jensen, f. 2. Novb. 1860, Lilkjer.



Andersen, Kristian, f. 15. Juli 1846, Skuderløse, Parcellist, Lysholm pr. Haslev (11 Td. Land, 1 $\frac{1}{10}$ Td. Hartkorn), (Anders Poulsen, Husmand, Ane Pedersen), v. 21. April 1876, Lysholm, t. Anna Marie Jensen, f. 17. Maj 1852.



Andersen, Kristian, f. 7. Juli 1875, Ørsnæs pr. Løgstør, Landbrugslærer, Landbrugseksamen, (Hans Andersen, Gaardejer, Kirstine Sørensen). Elev paa Vraa Højskole 5 Md., Ladelund Landbrugsskole 6 Md., Kontrolassistent i 2 Aar i Kirkeby Kontrollforening.



Andersen, Lars, f. 26. Oktb. 1832, Nørre Tvede, Toxværd Sogn, Gaardejer i N. Tvede (63 Td. Land, 7 $\frac{3}{8}$ Td. Hartkorn), EM.2, Sognefoged, Lægdsmand, Stævningsmand, Bankdirektør, Jordboniteringsmand og Taxationsmand, (Anders Larsen, Sognefoged, Anna Sofie Nielsen), v. 8 Decb. 1865, Næstved, t. Mette Marie Andersen, f. 2. Novb. 1839, Næstved.



Andersen, Lars, f. 28. Juni 1843, Venslev pr. Skelskør, Dyrlæge, Ginninge pr. Flakkebjerg, Veterinærskolen 1866–1869, R*, Fmd. f. Sorø Amts Dyrlægeforen., BM. i den danske Dyrlægeforen., Censor ved Veterinærskolens Examen, (Anders Larsen, Gaardfæster, Margrethe Jensen), v. 18. Septb. 1870, Venslev, t. Theodora Ottilia Storch, f. 23. Decb. 1843, Herlufmagle.



Andersen, Lars, f. 4. Oktb. 1844, Gryderup pr. Korsør, Husmand i Stubberup pr. Skelskør (ca. 9 Td. Land, ca. 7 Skp. Hartkorn), BM. i Andelsmejeriet Bøgelund, Ørslev Sogns Brugsforen. og Ørslev Sogns Husmandsforen., (Anders Andersen, Arbejdsmand, Bodil Larsdatter), v. 2. Marts 1870, Høve, t. Karen Marie Hansen, f. 8. Maj 1843, Sønder Bjerre.



Andersen, Lars, f. 24. Decb. 1845, Store Lyngby pr. Frederiksborg, Dyrlæge i Nykøbing F., Kødkontrollør, Tilsynsførende ved Kreaturexport, (Anders Larsen, Sognefoged, Kirsten Jensdatter), v. 11. Maj 1873, Kbh., t. Emilie Caroline Wegstrøm, f. 1. Febr. 1840.



Andersen, Lars, f. 21. April 1851, Tarup, Sønder Næraa Sogn, Gaardejer, Havndrup Nørremark pr. Pederstrup (50 Td. Land, 5 $\frac{5}{8}$ Td. Hartkorn), (Anders Pedersen, Husmand, Davinde, Sofie Larsen), v. 20. Marts 1878, Havndrup, t. Johanne Hansen, Vesterlund, f. 21. Oktb. 1845, Havndrup Nørremark.



Andersen, Lars, f. 22. Marts 1855, Ørsted pr. Aarup, Gaardejer, Frøbjerglund, Orte Sogn (60 Td. Land, 4 Td. Hartkorn), Sognefoged, Fmd. f. Sognefogedforen. i Baag Herred, Lægdsmand, Suppleant i Statshingsteskekomm. i 2 Distr., BM. i Aarup Omegns Landboforening m. m., (Anders Larsen, Gaardejer, Maren Hansdatter), v. 15. Maj 1885, Barløse, t. Rasmine Larsen, f. 26. Marts 1857, Barløse. Aftjent min Værnepligt som Dragon 1876–77.



Andersen, Lars, f. 9. Juni 1866, Freltofte, N. Lyndelse Sogn, Gaardejer i Nørre Broby (30 Td. Land, 3 $\frac{3}{8}$ Td. Hartkorn), Landbrugsskole og Højskole, (Anders Pedersen, Gaardejer, Ane Jensen), v. 30. Maj 1895, Nørre Broby, t. Maren Kristine Axelsen Skov, f. 3. Febr. 1874, Dømmestrup.





Andersen, Lars Christoffer, f. 10. Oktb. 1868, Korsbjerggaard, Veddelev, Gaardejer, Korsbjerggaard (116 Td. Land, 9 $\frac{1}{2}$ Td. Hartkorn), Hindholm- og Lyngby Højskoler, Sogneraadformand, BM. i Mejeriet, (Anders Christoffersen, Gaardejer, Ane Larsen), v. 24. April 1902, Faardrup, t. Karoline Nielsen, f. 18. Jan. 1874, Faardrup, Flakkebjerg. Deltager i Konkurrencen af hele Markbrug i 1905.



Andersen, Lars Marius, f. 6. Okt. 1875, Ørsbjerg, Kerte Sogn pr. Aarup, Gaardejer, Enggaard, Ørsted (30 Td. Land, 3 Td. 6 Skp. Hartkorn), Dalum Landbrugsskole, Fmd. f. Skydebjerg og Omegns Kontrollforening, (Claus Rasmussen, Gaardfæster, Karen Andersen), v. 30. Marts 1901, Barløse, t. Kirsten Hansen, f. 8. Decb. 1876, Aggemosegaard, Barløse, Assens.

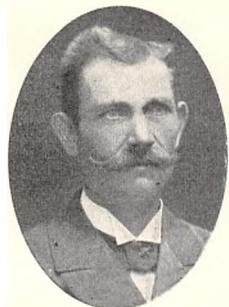

Andersen, Lars Peter, f. 15. Juli 1858, Ordrup, Hvalsø, Gaardfæster, Dyrehavegaard pr. Roskilde (80 Td. Land, 6 Td. 2 Skp. Hartkorn), (Anders Larsen, Gaardmand, Side Marie Mortensdatter), v. 20. Marts 1883, Kbh., t. Karen Sophie Jepsen, f. 30. Juni 1852, Dyrehavegaard pr. Roskilde.



Andersen, Lars Peter, f. 10. Sept. 1860, Vidstrup pr. Hjørring, Ejer af Vestergaard, Vittrup pr. Løkken (27 Td. Land, 2 Td. Hartkorn), (Anders Larsen, Gaardmand, Kirsten Pedersdatter), v. 7. Maj 1895, Tornby pr. Hjørring, t. Ane Maria Andersen, f. 19. Jan. 1868, Nejsgaard, Tornby pr. Hjørring.



Andersen, Lars Peter, f. 16. Febr. 1878, Flakkebjerg, Gaardejer, Højgaard, Flakkebjerg (45 Td. Land, 6 Td. Hartkorn), Ladelund Landbrugsskole, (Th. Andersen, Gaardejer, Ane Sofie Jensen), v. 21. Maj 1905, Hyllinge, t. Johanne Elisabeth Hennecke Larsen, f. 18. Nov. 1879, Hagenskov, Hyllinge.

Andersen, Laurs, f. 16. Febr. 1860, Borum Bækgaard pr. Mundelstrup, Gaardejer, Borum Bækgaard (39 Td. Land, 3 $\frac{1}{2}$ Td. Hartkorn), (A. Jacobsen, Gaardejer, Ane Margrethe Hansen), v. 8. Decb. 1893, Horsens, t. Kristine Riisberg, f. 28. Juni 1852.



Andersen, Mads, f. 3. April 1869, Saaby ved Skanderborg, Dyrlægge, Brædstrup, Eks. v. Veterinær og Landbohøjskolen, Kredsforst. f. Kreaturforsikringsforen. „Kostos“, (Rasmus Andersen, Husmand, Maren Kirstine Madsen), v. 26. Febr. 1902, t. Anna Sophie Sørensen, f. 21. Juni 1876, Skanderborg. Deltaget i Opr. af Egnens Kvægavlsforen. Paavist en Kvæg sygdom saakaldet „Fedtlever“.



Andersen, Mads Ch., f. 18. Novb. 1845, Maale, Viby Sogn, Gaardejer i Rejstrup By (38 Td. Land, 4 $\frac{3}{8}$ Td. Hartkorn).



Andersen, Mads Peter, f. 30. Marts 1875, Donslund, Raadvad, Ejer af Donslund, Harte Sogn (36 Td. Land, 7 Skp. Hartkorn), (Chr. Andersen, Margrethe Soberg), v. 30. April 1904, Raadvad, t. Anna Kristine Pedersen, f. 30. April 1884, Horslunde.



Andersen, Mads Peter, f. 24. Febr. 1876, Billeskovstedet, Melby, Gaard ejer, Fladkærgaard, Mellemballe pr. Aarup (3 $\frac{3}{4}$ Td. Hartkorn), Tilidsmand i Livsforsikringsselsk. Fædrelandet, BM. i Søllested Andelsmejeri, (Hans Andersen, Gaardejer, Maren Jensen), v. 11. Jan. 1899, Sønderby, t. Kirsten Bang, f. 1. Novb. 1876, Liltofte.



* *Andersen, Laurs*. Se Side 58.



Andersen, Mathias, f. 21. Maj 1857, Bjerløv, Hvejsel Sogn, Gaardejer i Bjerløv pr. Jellinge (38 Td. Land, 4 Td. Hartkorn), Sognefoged og Sogneraadsformand, (Anders Mathiasen, Gaardejer, Marie Hansen), v. 22. Juli 1882, Fovsing, t. Karen Hansen, f. 14. Oktb. 1855, Fovsing, Hvejsel Sogn.



Andersen, Nicolai, f. 24. Aug. 1869, Tommestrup pr. Storehedinge, Gaardejer i Højerup pr. Storehedinge (24 Td. Land, 3³/₈ Td. Hartkorn), BM. i Bjælkerup Andelsmejeri, Højerup Forbrugsforening og 64. Ægsgskreds, (Peder Andersen, Gaardfæster, Sidse Kirstine Christensen), v. 26. Juli 1895, Renge pr. Storehedinge, t. Marie Petersen, f. 2. Febr. 1871, Renge.



Andersen, Niels, f. 6. April 1832, Gabs, Aulum pr. Herning, Møller og Jordejer, Kilde Mølle i Aulum (24 Td. Land, 3 Fdk. 1¹/₂ Alb. Hartkorn), Sogneraadsmdl. og BM. i Hammerum Herreds Brandforsikring, Stifter og BM. i Sparekassen, Fmd. for Mejeribest. m. m., (Anders Nielsen, Fæstehusmand, Inger Jacobsdatter), v. 14. April 1856, Kilde Mølle, t. Dorthea Marie Christensen, f. 7. Maj 1834, Eising pr. Skive, † 12. Juni 1903, Kilde Mølle.



Andersen, Niels, f. 25. Septb. 1841, Pannerup By, Trige Sogn, Gaardejer, Borishøj, Elev Sogn (20 Td. Land, 2¹/₂ Td. Hartkorn), Sogneraadsformand, Fmd. f. Lytrup Mejeri m. m., (A. Andersen, Gaardejer, Maren Nielsen), v. 5. Jan. 1875, Borishøj, t. Maren Pedersen, f. 21. Jan. 1852, Borishøj, † 28. Juli 1884, s. St.



Andersen, Niels, f. 22. Juli 1843, Vejlbj, Hørve Sogn, Forpagter, Rønnegaard, Markedsløv pr. Holbæk (60 Td. Land, 7 Td. Hartkorn), Sogneraadsformand, (Anders Larsen, Gaardmand, Sidse Kristine Hansen), v. 24. Marts 1874, Hagested, t. Karen Sofie Hansen, f. 6. Oktb. 1847, Hagested.



Andersen, Niels, f. 13. Okt. 1845, Dømmestrup, N. Lyndelse Sogn, fhv. Bager og Husmand, Rudme By (4³/₈ Td. Land, 4 Skp. Hartkorn), Fmd. f. Rudme Afholdsfs., (Hans Andersen, Gaardmand, Ane Marie Kristiansdatter), v. 22. Juli 1874, Rudme, t. Karen Knudsen, f. 1. April 1842, Ferritslev.



Andersen, Niels, f. 8. Marts 1851, Kjelstrup, Gaardejer i Hillerslev (22 Td. Land, 2 Td. Hartkorn), (Anders Overgaard Ibsen, Inger Marie Nielsen), v. 14. Decb. 1877, Kanstrup, t. Birgitte Marie Andersen, f. 24. Oktb. 1850, Kanstrup.



Andersen, Niels, f. 13. Okt. 1851, Jordløse, Ejer og Forpagter af Præstegaarden i Jordløse (70 Td. Land, 6 Td. Hartkorn), Lægdsmand, (Anders Pedersen, Gaardfæster, Karen Pedersdatter), v. 7. Novb. 1884, Trunderup, t. Karen Hansen, f. 21. Febr. 1856, Trunderup.



Andersen, Niels, f. 20. Nov. 1852, Taanum, Gaardejer og Teglværksejer, Randers (135 Td. Land, 8 Td. Hartkorn), Viby Højskole, Sogneraadsformand i 3 Aar, (Anders Thomsen, Gaardejer, Mette Nielsdatter), v. 3. Febr. 1882, Udbyneder, t. Johanne Poulsen, f. 2. Novb. 1858.



Andersen, Niels, f. 19. Oktb. 1854, Dinestrup, Flødstrup Sogn, Gaardejer, Store Himmelstrup, Vigerslev Sogn (63 Td. Land, 5¹/₂ Td. Hartkorn), Højskole, (Anders Hansen, Skovfoged, Birthe Nielsdatter), v.¹ 5. Maj 1887, Kjerteminde, t. Maren Pedersen, f. 22. Aug. 1862, Drigstrup, † Maj 1902, v.² 30. Juni 1903, Langesø, t. Marie Rasmussen, f. 7. Aug. 1866, Lundsgaard, Vigerslev.





Andersen, Niels, f. 18. Juni 1857, Tyvelse, Gaardejer i Tyvelse pr. Ringsted (94 Td. Land, 10½ Td. Hartkorn), Hindholm Højskole, Sogneraadformand, BM. i Præstø Amts Mejeriforening m. m., (Anders Jacobsen, Gaardejer, Kirsten Jensen), v. 30. Oktb. 1885, Tyvelse, t. Ellen Jensen, f. 11. Marts 1864, Tyvelse.

Drevet Fællesmejeri i Tyvelse for egen Regning i 5 Aar.



Andersen, Niels, f. 17. April 1861, Valsgaard, Gaardejer i Valsgaard By (90 Td. Land, 2½ Td. Hartkorn), Fmd. for Valsgaard Mejeri og Brugsforen., Kasserer i Landbosparekassen i Hobro, Fmd. for Hellum-Hindsted Afholdskreds m. m., (Jens Andersen, Gaardejer, Bolette Pedersen), v. 28. Maj 1887 t. Bolette Pedersen, f. 18. April 1862, Nakkedal.



Andersen, Niels, f. 12. April 1870, Hestehaven, Asdal Sogn, Ejer af St. Tranget (300 Td. Land, 10½ Td. Hartkorn), (Anders Nielsen, Partikulier, Karen Marie Jensen Blach), v. 12. April 1901, Vester-Egeskov, t. Ingeborg Bøgeskov, f. 24. Aug. 1878, Vester-Egeskov, Voer Sogn.



Andersen, Niels, f. 8. Juli 1870, Store Binderup, Gaardejer, (9 Td. Land, 1 Fdk. 2 Alb. Hartkorn), (Jens Chr. Andersen, Oline Josefine Pedersen), v. 8. Decb. 1903, Klotrup, t. Ane Klausen, f. 16. Septb. 1873, Klotrup.



Andersen, Niels Albert, f. 30. April 1870, Skolegaarden Jerslev, Gaardejer, Vandkrogen, Sterup, Jerslev (38 Td. Land, 17⅞ Td. Hartkorn), (Lars Chr. Andersen, Gaardejer, Jensine Pauline Poulsen), v. 13. Maj 1895, Saltum, t. Rasmine Jensen, f. 31. Oktb. Saltum. Tidligere Ejer af Skjøttrup Mølle.

Andersen, Niels Anton Frederik Ferdinand, f. 30. Marts 1860, Søvertorp, Forpagter paa Lykkesholm, Langeland (300 Td. Land, 32 Td. Hartkorn), Fmd. for Brolykke Herregaardsmejeri og Sydlangelands Hesteavlforening, (Anders Christian Andersen, Proprietær, Marie Christine Jakobæus), v. 30. Marts 1887, Odense, t. Mariane Krag, f. 3. Marts 1864, København.

**Andersen, Niels Chr.* Se Side 58.

Andersen, Niels Jeppe, f. 3. Okt. 1862, Maale, Viby Sogn, Ejer af Ærtebjerggaard, Mørdrup By (33 Td. Land, 2¼ Td. Hartkorn), Sogneraadmedlem, BM. i Frederiksborg Amts Landboforening og i den landøkonomiske Forskudsforening for Tikøb og omliggende Sogne, (Hans Andersen, Indsiddet, Ane Kirstine Jeppesen), v. 5. Nov. 1889, Tikøb, t. Inger Kirstine Larsen, f. 19. April 1869.



Andersen, Niels Larsen, f. 19. Marts 1872, Melleंगाard, Fjeldsted, Sindal Sogn, Gaardejer i Stenstrup pr. Doense (70 Td. Land, 5 Td. Hartkorn), (Søren Chr. Andersen, Gaardejer, Ane Johanne Jensen), v. 3. Juni 1897, Rostrup, t. Kristine Kjeldsen, f. 10. Novb. 1872.

Andersen, Niels Peder, f. 10. Aug. 1860, Mullerup Mark, Ejer af Bomhus, Korkendrup (2¾ Td. Land, 3 Skp. Hartkorn), Vejmand, (Anders Pedersen, Husmand, Marie Pedersdatter), v. 4. Novb. 1897, Aunslev, t. Ane Jensen, f. 12. Maj 1855, Aunslev.



Andersen, Niels Peter, f. 21. Decb. 1870, Salby pr. Mesinge, Gaardfæster i Salby By, Mesinge Sogn (52 Td. Land, 5⅞ Td. Hartkorn), Dalum Landbrugsskole, Fmd. for Rødsbæk Andelsmejeri, (Niels Andersen, Aftægtsmand, Gertrud Nielsen), v. 28. Juli 1899, Mesinge, t. Marie Knudsen, f. 11. Aug. 1872.





Andersen, Ole, f. 20. Septb. 1844, Skudersløse, Thestrup Sogn, Ejer af Lysholm pr. Haslev (15 Td. Land, $9\frac{1}{2}$ Skp. Hartkorn), (Anders Poulsen, Indsiddet, Anna Pedersen), v. 4. April 1873, Langevraagaarden, Thestrup pr. Haslev, t. Inger Madsen, f. 2. April 1847, Kongsted, Borup pr. Rønnede.



Andersen, Ole Hansen, f. 14. Aug. 1866, Staurby, Middelfart, Dyrlægge, Baaring pr. Nørre Aaby (1 Td. Land, 1 Skp. Hartkorn), Kødkontrollør, (Anders Hansen Olsen, Gaardfæster, Abelone Olsen), v. 30. Jan. 1901, Kbh., t. Mette Kristine Elise Ditlevsen, f. 29. Maj 1863, Fjellerad pr. Aalborg.



Andersen, Ole Peter, f. 20. Juni 1868, Flemløse, Gaardejer i Kærby (43 Td. Land, $5\frac{1}{4}$ Td. Hartkorn), Dalum Landbrugsskole, tidl. Fmd. for Højrup Andelsmejeri, Fmd. for Kærby og Omegns Hesteavlforen., BM. i Kvægavlforening, (Anders Pedersen, Gaardejer, Ane Olsen), ugift.



Andersen, Ole Søren, f. 2. Juli 1862, Rerstrup, Gaardejer, Sandrudgaard (Guldmedegaard) (48 Td. Land, $3\frac{3}{4}$ Td. Hartkorn), Vinterophold paa en Højskole, Fmd. f. Tikøb Andelsmejeri, (Anders Andersen, fhv. Gaardejer, Ellen Kirstine Jensen), v. 20. Marts 1891, t. Jensigne Jørgine Jørgensen, f. 25. April 1864, Prøvesten ved Helsingør.



Andersen, Otto Peter, f. 12. Oktb. 1861, Gaardejer i Lovrup (75 Td. Land, 2 Td. Hartkorn), Højskole og Landbrugsskole, tidl. Sogneraadsmnd., tidl. BM. i Gjørding Andelsmejeri og Bramminge Omegns Landboforen., (Peder Andersen, Gaardejer, Julie Karoline Andersen), v. 1892, Lovrup, t. Ane Marie Kjær, f. 26. Juni 1864, Lovrup.



Andersen, Peder, f. 22. Febr. 1839, Herløv, Gaardmand i Melby pr. Assens (2 Td. Hartkorn), E.M.2, Vandsynsmand, (Anders Pedersen, Gaardmand, Ane Poulsdatter), v. 25. Juni 1868, Melby ved Assens, t. Karen Andersen, f. 18. Septb. 1837, Melby, † 6. Febr. 1891, Melby.



Andersen, Peder, f. 28. Decb. 1839, Kyndby, Gaardmand, Allingebjerggaard, Veilby (67 Td. Land, 7 Td. Hartkorn), Tillidsmand i Bondestandens Sparekasse, Sogneformand for Udflytternes Brandforsikring, (Christian Andersen, Gaardmd., Maren Christensen), v. 10. Marts 1866, Veileby, t. Ane Pedersen, f. 26. Jan. 1839, Vejleby.



Andersen, Peder, f. 7. Juli 1848, Hudevad, Rolfsted Sogn, Gaardejer, Aabakkegaard, Seden Sogn (45 Td. Land, $4\frac{1}{2}$ Td. Hartkorn), Næstfmd. i Aasum-Seden Andelsmejeri, (Anders Madsen, Husmand, Ane Kathrine Nielsdatter), v. 18. Maj 1876, Seden Aabakkegaard, t. Ane Kirstine Rasmussen, f. 29. April 1840, Vesterkjærby, Agestrup Sogn.

Andersen, Peder, f. 13. Jan. 1856, Femø pr. Maribo, Førstelærer i Aalsø pr. Grenaa, Fmd. for Aalsø Andelsmejeri, (Anders Jensen, Gaardejer, Magdalene Johanne Nielsen Grymer), v. 20. Oktb. 1885, Aalsø, t. Ane Petrine Pauline Bønløkke, f. 2. Decb. 1859, Aalsø, Aalsø Sogn.



Andersen, Peder, f. 2. April 1858, Hjallesø, Odense, Ejer af „Laage“ i Sindbjerg Sogn (140 Td. Land, 12 Td. Hartkorn), Højskole og Landbrugsskole, Fmd. for Sindbjerg Sogns 2 Kvægavlforeninger, Fm. for Nationalf. t. Tuberk. Bekæmpelse, BM. i Vejle Omegns landøkonomiske Forskudsforen., (Anders Pedersen, Gaardejer, Marie Rasmussen) v. 24. April 1883, Vinding Højskole, t. Ingeborg Rosendal, f. 13. April 1862, Vejle.





Andersen, Peder, f. 27. Marts 1863, Sømarkshus, Murer og Husejer, Hellum pr. Skjörping St. (4¹/₈ Td. Land, 2 Skp. 3 Fdk. 2¹/₂ Alb. Hartk.), Fmd. for Husmandsforeningen, BM. i Brugsforeningen m. m., (Anders Andersen, Skovfoged, Mariane Nielsen), v. 5. Maj 1886, Thorup, t. Bolette Marie Nielsen, f. 9. Marts 1865, St. Brøndum Hedegaard.



Andersen, Peder, f. 25. April 1867, Bjerregrav, Gaardmand i Bjerregrav pr. Bjerregrav St. (6¹/₄ Td. Harthorn), Fmd. for Viborg Landboforening af 1897, (Anders Madsen, Gaardmand, Karen Mortensen), v. 23. Okt. 1894, Galten pr. Hadsten, t. Kirstine Ogstrup, f. 11. Juni 1868, Erslev.



Andersen, Peder, f. 24. Juli 1878, Batum pr. Viborg, Gaardejer i Batum (80 Td. Land, 2¹/₂ Td. Hartkorn), (Søren Andersen, Gaardejer, Jakoline Andersen), v. 10. Maj 1904, Batum, t. Henriette Marie Lovise Thomsen Bach, f. 25. Septb. 1879, Batum.



Andersen, Peder Julius, f. 12. April 1872, Flakkebjerg, Gaardejer i Sandby pr. Ringsted (35 Td. Land, 5³/₈ Td. Hartkorn), (Frederik Andersen, Gaardmand, Sofie Jensen), v. 19. Septb. 1897, Flakkebjerg, t. Karoline Marie Henriksen, f. 25. Maj 1871, Sandby.

**Andersen, Peter*. Se Side 58.



Andersen, Peter, f. 12. Juli 1847, Gaardejer i Asnæs (45 Td. Land, 4¹/₂ Td. Hartkorn), Hindholm Højskole, (Anders Eriksen, Gaardejer, Karen Hansdatter), v. 5. April 1872, Grevinge, t. Ane Marte Katrine Nielsen, f. 24. Marts 1851, Engelstrup.



Andersen, Peter, f. 27. Oktb. 1855, Skörpingholme (18 à 20 Td. Land), Forstmand, Brandfoged, Tilsynsmand for Maskiner i Kommunen, (A. Andersen, Skovfoged, Hustru født Christensen), v. 28. Novb. 1885, Skörpingholme, t. Nicoline Christensen, f. 1. Juni 1853, Brasholdt, Sindal.



Andersen, Peter Adolph, f. 10. April 1855, Tidsvilde, Dyrlægge i Særsløv pr. Jullerup, (Jens Andersen, Birthe Kirstine Pedersen), v. 16. April 1889, Kbh., t. Hansine Andersen, f. 1. Maj 1864, Lakkenstrup ved Svendborg.



Andersen, Poul Martin, f. 21. April 1870, Staulund, Haderup Sogn, Gaardejer, Nordgaard, Egelund, Haderup (224 Td. Land, 2 Td. Hartkorn), flere Tillidshverv, (Jeppe Andersen, Gaardejer, Mette Kjerstine Poulsen), v. 28. Novb. 1893, Egelund, t. Thomine Nielsen, f. 12. April 1870, Nordgaard, Egelund.



Andersen, Rasmus, f. 28. Decb. 1843, Elsborg Sogn, Landinspektør i Viborg siden 1884, Vurderingsformand for Viborg Skyldkreds, Mdl. af Viborg Skolekommission, Mdl. af Viborg Byraad 1900—1906, (Anders Rasmussen, Maren Nielsdatter).

**Andersen, Rasmus*. Se Side 58.



Andersen, Rasmus, f. 16. April 1854, Tranderup, Boeslunde Sogn, Gaardejer, Hundekildegaard, Tranderup (30 Td. Land, 3³/₈ Td. Hartkorn), Tiendekommissær, Folketingsmand, Fmd for Skelskøregnens Landboforen. og Landøkonom. Forskudsforening for Andelshavere i Boeslunde og L. Egede Andelsmejeri, (Anders Madsen, Gaardejer, Karen Rasmussen), v. 22. Juli 1879, Boeslunde, t. Marie Pedersen, f. 10. Decb. 1853, Flakkebjerg.



Andersen, Rasmus, f. 22. Okt. 1854, Brandstrup, Lolland, Gaardejer, Bjergedalgaard, Haastrup (44 Td. Land, 3 Td. Hartkorn).



Andersen, Rasmus, f. 27. Juli 1856, Radsted, Sognefoged, Gaardejer, Radsted pr. Saksøbing (54 Td. Land, 6 7/8 Td. Hartkorn).



Andersen, Rasmus, f. 22. April 1867, Svinø, Køng Sogn, Mejeribestyrer, Andelsmejeriet „Hammer“ pr. Lou St. (2 Skp. Land), (Parcellist Peter Andersen, Marie Nielsen), v. 2. Maj 1902, Køng, t. Karen Jensen, f. 24. Novb. 1876, Lundby.



Andersen, Rasmus Godtfred, f. 20. Okt. 1876, Næsbyhoved-Broby, Mejeribestyrer, Andelsmejeriet „Dømmestrup“ pr. Aarslev St. (Steffen Andersen, Husmand, Ane Nielsen), ugift.



Andersen, Rasmus Peder, f. 3. Marts 1870, Herrested, Gaardejer i Herrested (22 Td. Land, 3 1/4 Td. Hartkorn), (Rasmus Andersen, Gaardejer, Marie Poulsen), v. 12. Novb. 1902, Sønder-Næraa, t. Ida Hedevig Andersen, f. 10. Novb. 1877, Sødinge.



Andersen, Rasmus Peter Schmidt, f. 26. Maj 1867, Aggersberg, Ejer af Lyngsøgaard (185 Td. Land, 4 Td. Hartkorn), (Jens Nikolaj Schmidt Andersen, Landmand, Bodil Christiansen), v. 26. Decb. 1892, Fredbjerg, t. Larsine Larsen, f. 26. Aug. 1867, Fredbjerg.



Andersen, Simon, f. 25. Okt. 1844, Indrupgaard, Skødstrup Sogn, Gaardejer, Indrupgaard (3 1/2 Td. Hartkorn), Fmd. for Skjødstrup Sogns Kvægavlsforen. og Mdl. af Vesterkjærs Mejeribest., (Anders Simonsen, Gaardejer, Ane Marie Rasmussen), v. 1871, Worre, t. Dorthe Rasmussen, f. 14. Juli 1846, Worre, † 1. Jan. 1893, v. 2 7. Marts 1903 t. Bodil Rasmussen. 12 Aar Sogneraadsm. og 3 Aar Formand, 8 Aar Folketingsmand, 17 Aar Distriktskommisær i en Løsøreforening.

Andersen, Svend, f. 11. April 1849, Øsløs, Vester, Hanherred, Husejer i Klim Kjør (11 Td. Land, 3 Skp. Hartkorn), Hædersdiplom fra Hanherredernes Landboforening for vel drevet Husmandsbrug, været i Dommerudvalget for Husmandslokker, (Anders Svendsen, Husmand, Kirsten Nielsdatter), ugift.



Andersen, Søren, f. 11. Jan. 1852, Batum pr. Viborg, Gaardejer, Overgaard, Batum Mark (140 Td. Land, 3 1/4 Td. Hartkorn), BM. i Mejeri og Brugsforening m. m., (Anders Kristensen, Gaardejer, Ane Marie Jensdatter), v. 12. Juni 1876, Pederstrup pr. Viborg, t. Jacobine Ingersine Andersen, f. 15. Maj 1852, Løvel.



Andersen, Søren, f. 12. Aug. 1856, Hansted, Gaardejer i Hansted, Fmd. for Mejeriet Egedal, v. 24. Novb. 1882, Hansted, t. Maren Nielsen.





Andersen, Søren Chr., f. 6. Sept. 1862, Ørum Sogn, Gaardejer i Skiffard, Thøstrup Sogn (85 Td. Land, 4³/₄ Td. Hartkorn), Sognefoged, (Anders Sørensen, Husmand, Ane Marie Mikkelsen), v. 22. Febr. 1887, Skiffard, t. Karoline Dorthea Laursen, f. 1. Maj 1861, Skiffard.



Andersen, Søren Peter Nielsen, f. 19. Decb. 1852, Husby ved Assens, Overdyrlæge ved de offentlige Slagtehus og Eksportslagterierne, Odense, flere længere Studierejser til tyske Slagtehus og engelske Kødmærker, Fmd. for Dyrebeskyttelsesforeningen i Odense, (Niels Andersen, Folketingsmand, Kollektør, R* Dbm., Lene Petersen), ugift.

**Andersen, Tønne*. Se Side 56.



Andersen, Thomas Christian, f. 14. Juni 1858, Paihede, Jerslev, Gaardejer, Bollerhøj pr. Flauen-skjold (25 Td. Land, 1¹/₂ Td. Hartkorn), Fmd. og Kasserer for Skæve Sogns Sparekasse, Fmd. for Skæve Sogns Kvægavlsforening, Sogneraadsmidl. m. m., (Anders Christian Thomsen, Gaardfæster, Inger Marie Jensen), v. 28. April 1885 t. Mette Marie Ottesen, f. 12. Maj 1863, Damsig, Skæve Sogn.



Andersen, Tylvad, f. 17. Aug. 1867, Hanning pr. Skjærn, Mejeribestyrelse, Mejeriet „Gadeby“ pr. Rønne, (Anders Laugesen, Gaardejer, Mariane Larsen), v. 30. Aug. 1892, Grundfør Skole, t. Anna Cathrine Andreette Petra Rasmussen, f. 18. Aug. 1868, Grundfør pr. Hinnerup St.

**Andersen-Nygaard, Jens Jensen*. Se Side 29.



Andersen-Styvelgaard. Anders, f. 11. Maj 1870, Styvelgaard pr. Hvidbjerg, Gaardejer, (70 Td. Land, 6 Td. Hartkorn), Gattrup Højskole, Fmd. for Hesteavlsforen. „Thyholm“ og Indkøbsforeningen for Thyholm, BM. i Det thylandske landøkonomiske Selskab m. m., (Kristen Andersen, Gaardejer, Kristiane Madsen), v. 2. Novb. 1894, Hvidbjerg, t. Inge Maria Louise Vinding, f. 19. Juni 1875, Kallerup pr. Hvidbjerg.



Andreasen, Andreas Elise Emanuel, f. 25. Jan. 1873, Ørskov, Uddeler i Tvingstrup Brugsforening, Kasserer for Uddelerforeningen for 4. Kreds, (Hans Andreasen, Marie Kjerstine Madsen), v. 18. Novb. 1899, Ørritslev, t. Oline Marie Pedersen, f. 1. Jan. 1873, Baastrup.



Andreasen, Hans Christian Carl Henrik, f. 11. Febr. 1874, Rosilde, Vindinge Sogn ved Nyborg, Trafikassistent ved Statsbanerne, Kredsformand for Mørkøv og Omegn i Foreningen til Dyrenes Beskyttelse i Danmark, (Henrik Andreasen, Smedemester, Karen Mikkelsen), v. 6. Oktb. 1899, Ringsebølle, t. Thyra Vogelsang, f. 1. Maj 1871, Godthaab ved Faxe.



Andreasen, Jens, f. 27. Febr. 1863, Lindebjerg, Skydebjerg Sogn, Ejer af Højenehuset, Orte Mark pr. Aarup (8 Td. Land, 4 Skp. 3 Fdk. 2¹/₂ Alb. Hartkorn), (Rasmus Andreasen, Karen Jensen), v. 13. Novb. 1889, Kjøng, t. Anne Kirstine Mikkelsen, f. 25. Juli 1861, Bregnemose.



Andreasen, Niels, f. 13. Jan. 1853, Hylke, Gaardejer, Gantrupgaard i Hylke (57 Td. Land, 3³/₈ Td. Hartkorn), uddannet under det kgl. danske Landhusholdningsselsk., Repr. i Agrarforen. m. m., (Andreas Pedersen, Gaardejer, Marie Cathrine Christiansen), v. 16. Nov. 1883, Lyngaa, t. Ane Marie Andersen, f. 7. Nov. 1852, Lyngaa, † 6. Juli 1899, v. 2 18. Okt. 1902, Hyrup, t. Kirstine Marie Beenfeldt, f. 16. Novb. 1872, Hyrup.



Andreasen, Ole, f. 31. Decb. 1852, Lille Rørbæk, Gaardejer, Bonderupgaard, Frederikssund (47¹/₂ Td. Land, 4¹/₂ Td. Hartkorn), (Andreas Hansen, Gaardejer, Ane Jensdatter), v. 5. Jan. 1877, Oppesundby, t. Marie Christensen, f. 19. Septb. 1852, Oppesundby.





Andreasen, Poul, f. 3. Novb. 1872, Havdrup, Bestyrer, Havdrup Mark (12½ Td. Land, 1½ Td. Hartkorn), BM. i Solrød Andelsmejeri, (Peder Andreasen, Parcellist, Ane Poulsdatter), v. 3. Maj 1899, Havdrup, t. Johanne Hedevig Johansen, f. 31. Aug. 1878, Haslund, Randers.



Andreassen, Frederik Valdemar, f. 19. Novb. 1866, Haslev, Landbrugskandidat, Lærer ved Haslev Landbrugsskole, (Jens Christian Andreassen, Karen Marie Hansen), ugift.



Andreassen, Janus, f. 19. Novb. 1871, Mygdal Sogn, Ejer og Forstander af N. Nisum Seminarium og Højskole, samt Ejer af Gaarden Portgaard (ca. 3½ Td. Hartkorn), Fmd. for Kristelig Skoleforening i Danmark, Kasserer for Mejeriet „Elmely“ m. m., (Johan Andreassen, Gaardejer, Inger Marie Christensen), v. 25. Oktb. 1901, Sdr. Byskov, t. Maren Kristine Petrea Andrea Christensen Hyldgaard, f. 1. April 1879, Sdr. Byskov, N. Nisum.



Andresen, Jørgen Asmus Valdemar, f. 3. Jan. 1877, Ejer af Krogaarden Lundborg, Lunde St. (124 Td. Land, 6 Td. Hartkorn), uddannet i Gymnastik, Ladelund Landbrugsskole, Taxationsmd. f. Umyndiges Midler i Vester Herred, (Jens Thomas Andresen, Lærer, Anne Botilde Jakobsen), v. 30. April 1901, Ovtrup, t. Gunder Claudine Sørensen, f. 4. Jan. 1873, Lundborg.



Andresen, P., f. 23. Septb. 1860, Ullerup, Sundeved, Højskolelærer, Regnskabsfører for Foreningen for Højskoler og Landbrugsskoler, (Jens Andresen, Gaardejer, Ingeborg Iversen), v. 15. Febr. 1894, Kbh., t. Marie Blume, f. 1. Marts 1867, Køge.



Andrup, Jens, f. 7. April 1845, Lønborg, Gaardejer i Lønborg (160 Td. Land, 3½ Td. Hartkorn), DM., Landvæsenskomm., Tiendekommissær, Amtsraadsmdl., Repræsentant i sønderj. Kreditforen., Sognefoged, (Christen Jensen Andrup, Karen Pedersen), v. 6. Juni 1875, Stauning, t. Petrine Christine Madsen, f. 4. Jan. 1858.



Ankjær, H. H. S., f. 14. April 1861, Kbh., Direktør for Køge Andelslagteri, Mdl. af Andelsudvalget og Andelslagteriernes Fællesbestyrelse, (S. Ankjær, General, og Hustru født Devold), v. 20. April 1890 t. Elisabeth Flach, f. 2. Jan. 1862.



Appel, Axel, f. 13. Sept. 1858, Tønder, Statskonsulent i Husdyrbrug, Aarhus, Landbrugseksamen og Dyrslægeeksamen, R*, Mdl. af Statsdyrskuekommissionen, (Cornelius Appel, Frimenighedspræst, Ane Kirstine Lorenzen), v. 13. Maj 1891, Malt, t. Johanne v. Nutzhorn, f. 18. Novb. 1869, Askov, Malt Sogn.



Appel, Hans Kristian, f. 29. Marts 1856, Tønder, Landbrugslærer og Red. af Mælkeritidende, Skovvang ved Odense (1¾ Td. Land, 2 Skp. Hartkorn), Landbrugskandidat, Fmd. for Skatteraadet i Kerteminde, Mdl. af Menighedsraadet for Dalum, (Cornelius Appel, Frimenighedspræst, Ane Kirstine Lorenzen), v. 8. Juni 1887, Slimminge, t. Karen Sofie Hansen, f. 12. Jan. 1866, Slimminge v. Kværkeby. Medopretter af Dalum Landbrugsskole 1886.

Arentzen, Peter, f. 15. April 1867, Erslev, Mors, Gaardejer i Erslev (12½ Td. Land, 1 Td. 5½ Skp. Hartkorn), Mdl. og Dommer i Planteavludvalget, Dommer ved Morsø Landboforenings Dyrskue, (Arent Andersen, Smed, Kristiane Nielsen), ugift. 2 Gange 1. Præmie i Konkurrencen for hele Markbrug.





Arildsen, Niels Christian, f. 21. Febr. 1860, St. Merløse, Tostrup Sogn, Gaardejer, Aagaard, St. Merløse (60 Td. Land, 6 Td. 2 Skp. 1 Fdk. 2³/₄ Alb. Hartkorn), Sognefoged, (Arild Nielsen, Gaardejer, Maren Hansen), v. 2. Decb. 1892, Stenmagle, t. Karoline Marie Schidler. f. 17. Febr. 1861.



Arne-Petersen, Knud, f. 5. Aug. 1862, Kbh., Arkitekt, R* p. p., Dir. for Kbh.s Tivoli, Kasserer for Fællesrepræsentationen f. Ind. og Haandværk, (Magnus Petersen, Professor, Camilla Hansen), v. 27. Novb. 1891, t. Karen Piper f. Jürgensen, f. paa „Carlsminde“ pr. Søllerød.

Arkitekt ved Jubilæumsdyrskuet i Kbh. 1905.



Arnesen, Julianus, f. 3. Okt. 1847, Esrom, Landbrugskonsulent under Sorø Amts landøkonomiske Selskab, Landbohøjskolen 1867—68, Byraadsmdl. i Slagelse fra 1903, Fmd. for Forpagternes Understøttelsesforening i Østifterne, (Peter Krog Meyer Arnesen, Justitsraad, fhv. Herredsfoged, Vilhelmine Hastrup), ugift.

Forp. af Fuglebjerregaard 1874—95.



Arnesen, Peter Nikolaj, f. 20. Decb. 1864, Koster, Mejeribestyrer, Rødded Andelsmejeri pr. Stege, Højskoleophold, (Arne Josefsen, Væver, Karen Marie Larsen), v. 9. Novb. 1893, Kjeldby Sogn, t. Karen Sofie Jensen, f. 9. Novb. 1871, Gjældsted pr. Herlufmagle.



Arpe, Jens Kristian, f. 19. Febr. 1875, Lunderskov, Mejeribestyrer, Skellingsted Andelsmejeri, Mørkøv St., Askov Højskole og Landbrugsskole, (Joakim Kristian Arpe, Jernbaneformand, Mette Johanne Hansen), v. 24. Marts 1899, Rerslev, t. Mine Amalia Andersen, f. 22. Aug. 1878, Rerslev pr. Ruds-Vedby.

Bestyrer paa Eskebjerg Mejeri, Svebølle, 4¹/₂ Aar, fik en Hædersgave ved Afrejsen. Modtaget en Mængde Medaljer og Diplomer for Smør.

Arup, Jens Simon Johannes, f. 21. Marts 1844, Møllehusene, Roskilde, dansk Veterinærkonsulent i Udlandet, Dyrlæge 1. Aug. 1863, R*, Næstfmd. og Fmd. for Salling Landboforening 1876—89, (Niels Christian Jensen Arup, Gæstgiver og Landmand, Marie Kirstine Reuter), v.¹ 12. Sept. 1879, Aabenraa, t. Johanne Kirstine Catharina Munk, f. 14. April 1856, Aabenraa, † 22. Febr. 1890, s. St. v.² 19. Okt. 1893, Grimstad, t. Mathilde Bolette Nyquist, f. 8. Sept. 1865, Tin, Telemarken.



Asbech, Niels Andersen, f. 28. Jan. 1862, Sabro, Mejeribestyrer, Mejeriet „Stenkilde“ pr. Ulstrup, Forligsmægler for Tyendesager, (Anders Nielsen Asbech, Husejer, Birta Marie Elisabeth Frandsen), v. 18. Maj 1897, Aarhus, t. Sine Christensen, f. 12. Decb. 1869, Thorup.



Asmussen, Michael Edvard, f. 27. Septb. 1868, Lindemark pr. Stege, Dyrlæge paa Østmøen, Nørreby pr. Borre, Møen, 1. Kar. fra Kgl. Veterinær og Landbohøjskole, (Vilhelm Asmussen, Dyrlæge, Charlote Vilhelmine Cathrine Muusfeldt), v. 31. Aug. 1897, Kbh., t. Anna Sophie Borch, f. 13. Marts 1871, Kbh.



Asmussen, Peder, f. 28. Marts 1859, Lille Brøndum, Gaardejer, Brøndumgaard pr. Bælum (100 Td. Land, 5³/₈ Td. Hartkorn), Sogneraadsmidl., Rev. i Andelsmejeriet Marienborg, (Asmus Hansen, Gaardejer, Marie Kirstine Pedersen), v. 8. Maj 1884, t. Else Sørensen Leth, f. 2. Jan. 1861, Brøndumgaard.



Asmussen, Vilhelm, f. 19. [Maj 1833, Christianø, Dyrlæge, Ejer af Villa Bona pr. Stege (ca. 1/2 Td. Land Have), (Jens Frederik Asmussen, Garnisonskirurg, Vilhelmine Kirstine Schadel), v. 19. Novb. 1858, Stege, t. Charlotte Vilhelmine Cathrine Muusfeldt, f. 3. Marts 1833, Stege.

Fra 1857 til Dato i uafbrudt Virksomhed som Dyrlæge paa Møen. Er en af Landets ældste praktiserende Dyrlæger.





Asp, Anders Christian, f. 25. Septb. 1853, Fræer, Proprietær, Skibstedgaard, Skørping (115 Td. Land, 10³/₄ Td. Hartkorn), Højskole, Kredsdirekt. i Aalborg Amts Landboforen., Repr. i Agrarforen. m. m., (Christen Andersen Asp, Christiane Christensen), v. 31. Marts 1891, Fræer, t. Dorthea Justesen, f. 9. April 1870, Terndrup.



Astrup, Axel Bernhard, f. 7. Juni 1874, Aalborg, Overdyrlæge og Inspektør paa Aalborg offentlige Slagtehus og Exportslagteri, Dyr-lægeexamen 1897, (Hans Vilhelm Astrup, Landpost, Maren Jensen), ugift.



Axelsen, Axel, f. 20. Juni 1845, Møen, Højskoleforstander, Salling Højskole, Jebjerg St. (1¹/₈ Td. Hartkorn), Seminarist, en omfattende Foredragsvirksomhed, noget Arbejde for at ophjælpe Husmændene, og for Afholdssagen, v. 24. Oktb. 1873, Humble, t. Bertha Petrea Drejer.



Axelsen, Jens Sørensen, f. 21. April 1867, Overfoussing, Ejer i Overfoussing pr. Randers (12 Td. Land Ager, 4 Td. Land Eng, 7¹/₂ Skp. Hartkorn), (Søren Pedersen, Bolsmand, Maren Jensen), ugift.

Besætningen er for Tiden 2 Heste og 8 Kreaturer.



Amstrup, Jesper, f. 7. Aug. 1870, Møborg pr. Bækmarksbro, Ejer af Tømmergaard, Maabjerg Sogn pr. Holstebro (45 Td. Land, 3 Td. 4 Skp. Hartkorn), Ladelund Landbrugsskole 5 Mdr., modtager Svin til Andelsslakteriet i Esbjerg, (Chr. Amstrup, Gaardejer, Ane Madsen), v. 22. Septb. 1897, Aagaard pr. Bækmarksbro, t. Kristine Jensen f. 11. Juli 1872, Aagaard i Møborg.



Andersen, Anders Marius, f. 19. Septb. 1867, Vedslet, Best. af Andelsmejeriet „Dagsvad“, Langaa, Højskole, Landbrugs- og Mælkerskole, BM. i Randers Amts Mejeristforen., (Peder Andersen, Handelsgartner, Else Andersen Sandberg), v. 26. Febr. 1897, Fruering, t. Klara Mathilde Kirstine Jensen, f. 10. Febr. 1876, Ask.



Andersen, Tønne, f. 5. Juni 1861, Stanrode Mark, Mejeribestyrelse, „Sølyst“, Hvalsø, (Anders Hansen,



Gaardejer, Ane Marie Olesen), v. 30. April 1893, Øverup pr. Næstved, t. Sofie Pedersen, f. 11. April 1868.



Ahlefeldt-Laurvigen, Frederik Wilhelm, f. 11. Septb. 1864, Søllerød, Ejer af Møllerup pr. Rønne (ca. 700 Td. Land, ca. 45 Td. Hartkorn), Greve, statsvidenskabelig Candidat, (Greve Frederik Ahlefeldt-Laurvigen, Julie Louise Charlotte de Neergaard), v. 27. Septb. 1892, Gyldenholm, t. Tofa Alvilda Neergaard, f. 29. Marts 1871, Gyldenholm.



Andersen, Christian, f. 19. Maj 1864, Hjortholmsgaarden, Ejer (Arvefæste), Hjortholmsgaarden, Tølløse (85 Td. Land, 5¹/₂ Td. Hartkorn), Fmd. for Tølløse-Agerup Sogneraad, Mdl. af Holbæk Skyldkreds Skyldraad, (Anders Jørgensen, Johanne Larsdatter), v. 4. Jan. 1895, Marup, Tølløse Sogn, t. Jensine Frederikke Jørgensen, f. 7. Juli 1870,

Marup.



Andersen, Claus Vilh., f. 28. Maj 1859, Dalum Mølle, Ejer af Fjeldgaard (220 Td. Land, 7 Td. Hartkorn).



Andersen, Espen, f. 21. Oktb. 1842, Kærby, Gaardejer, Kærby (70 Td. Land, 5³/₄ Td. Hartkorn), fhv. Sogneraadsm. i Hald-Kærby Kommune, Mejerifm., (Anders Espensen, Gaardfæster, Mariane Kristensen), v. 12. Juni 1869, Kærby, t. Ane Kristensen Skjødt, f. 23. Juli 1847, Kærby.



Andersen, Hans, f. 2. Oktb. 1854, Hørup, Gaardejer, Egebjerggaard (45 Td. Land, 4³/₄ Td. Hartkorn), (Anders Nielsen, Gaardejer, Bente Svendsen), v. 8. Oktb. 1897, Gørløse, t. Karen Kirstine Hansen, f. 29. Marts 1866, Gørløse.



Andersen, Jens Peter, f. 9. Marts 1852, Heilskov, Husejer, Somborghus (18 Td. Land, 3¹/₂ Skp. Hartkorn), (Anders Andersen, Skræder, Inger Jensdatter), v. 27. Marts 1874, Vinkel pr. Højslev, t. Else Andersen, f. 16. Oktb. 1851, Somborggaard.

Andersen, Laurs, f. 9. Oktb. 1857, Langerim, Fruerlund (27 Td. Land, 1 Td. 1 Skp. Hartkorn), (Anders Christian Laursen, Gaardfæster, Ane Dorteas Hansen), v. 6. Aug. 1897, Fruerlund, t. Gjertrud Sofie Nielsen, f. 7. Juli 1867, Fruerlund.



Andersen, Niels Chr., f. 26. Marts 1872, Munkegaard, Barmer, Gaardejer, Valsted pr. Nibe, (40 Td. Land, 2 Td. 6 Skp. 1 Alb. Hartkorn), (Anders Nielsen, Skriver, Marie Kirstine Christensen), v. 31. Aug. 1895, Sebber, t. Maren Christensen, f. 19. Oktb. 1872, Raabækgaard, Barmer.



Andersen, Peter, f. 29. Marts 1862, Gjesing, Ejer af Sejersgaard, Knudsker Sogn pr. Rønne (147¹/₂ Td. Land, 14 Td. 2 Skp. 1 Fdk. 1³/₄ Alb. Hartkorn), Fmd. i Sogneraadet og i Mejeriet „Godthaab“, Rønne, (Anders Pedersen, Mette Kirstine Nielsdatter), v. 28. Febr. 1889, Rønne, t. Barbara Kirstine Jespersen, f. 26. April 1859, Sejersgaard pr. Rønne.



Andersen, Rasmus, f. 5. Marts 1864, Gammelmark ved Odense, Dyrslæge, Barløse (1¹/₂ Td. Land), (Anders Andersen, Gaardejer, Cathrine Rasmussen), v. 31. Marts 1897, Sellebjerg ved Odense, t. Cathrine Knudsen, f. 18. April 1877, Sellebjærg.





* betyder, at Fotografiet enten ikke er tilsendt Redaktionen eller indsendt efter, at Trykningen er paabegyndt, hvorfor Noterne af Hensyn til Værkets grafiske Udstyr findes i Slutningen af dette Kapitel. () Forældrenes Navne, v. = viet, BM. = Bestyrelsesmedlem, FM. = Formand.



Baagøe, Georg Christoffer Johannes Schönberg, f. 5. Febr. 1836, Kbh., Cand. theol., Lærer ved Testrup Folkehøjskole, R*, (Johannes Schönberg Baagøe, Hede-
vig Charlotte Andresen), v. 26. Maj 1871, Taarbæk, t. Anna Margrethe Ingeborg Feddersen, f. 15. Juli 1844, Kbh.



Bach, Jacob Karl, f. 21. Novbr. 1876, Udbyneder pr. Havndal, Ejer af Vintergaarden, N. Borup (60 Td. Land, 6 $\frac{1}{2}$ Td. Hartkorn), Højskole og Landbrugsskole, BM. i Mejeriet, Distriktsforstander for Borup Distrikt under Landboforeningen for den nordvestlige Del af Randers Amt, (Jens Bak, Gdjr., Rasmine Margrethe Erikstrup), v. 19. April 1904, Asferg, t. Albine Andersen, f. 18. Febr. 1881, Haals ved Aalborg.



Bach, Anders Jensen, f. 29. Septbr. 1856, Vesløs Sogn, Ejer af Christianslyst v. Thisted (50 Td. Land, 6 $\frac{1}{2}$ Td. Hartkorn), Lyngby Landboskole, Sognefoged, Sogneraad-formd., Mdl. af Skolekomm., BM. i Andelsslageriet i Løgstør m. m., (Jens Andersen Bach, Gaardejer, Inger Marie Nielsen), v. 21. Jan. 1882, Aggersborg, t. Anna Kirstine Munch, f. 10. Septbr. 1859, Aggersborg.



Bach, Jens Sørensen, f. 14. Septbr. 1846, Laurbjerg, Ejer af Bakkjærsminde, Laurbjerg Mark (62 Td. Land, 4 $\frac{1}{8}$ Td. Hartkorn), (Søren Sørensen Bach, Gaardejer, Kirsten Jensdatter), v. 8. Juli 1879, Bakkjærsminde, t. Jørgenmine Pedersen, f. 10. April 1856, Kongstrup.



Bach, Frederik Anton Marinus Jensen, f. 26. Febr. 1868, Klejtrup, Gaardejer i Lindum (80 Td. Land, 3 Td. Hartkorn), Sognefoged, Lægdsmand, Sogneraadsmdl., (Jens Jensen (Bach), Gaardejer, Christine Christensen), v. 28. April 1894, Mariager, t. Ane Kjerstine Nielsen, f. 16. Okt. 1872, Lindum.



Bach, Knud Karl Nielsen, f. 26. Septbr. 1871, Rønge, Gaard- og Savværksejer, Rønge Mølle (150 Td. Land, 7 Td. Hartkorn), Repr. for de mindre Landejendomsbesidderses Brandforsikring, BM. i Landboforen. (Jens Nielsen Bach, Gaardejer, Abigael Knudsen), v. 4. August 1903, Stevnstrup, t. Martha Petrea Bach Pedersen, f. 2. Aug. 1883, Herskind.



Bach, Ibsen, f. 30. April 1856, Rodskov, Gaardejer i Rodskov (75 Td. Land, 5 $\frac{1}{2}$ Td. Hartkorn), Højskoleophold, Fmd. for Landboforeningen ved Kalø Vig, Fmd. for Rodskov-Bale Kvægavlsforening, (Rasmus Bach, Gaardejer, Maren Rasmussen), v. 3. Oktb. 1885, Albøge, t. Marie Møller, f. 3. Oktb. 1865, Albøge.



Bach, Kristian Marius Kristensen, f. 12. Aug. 1872, Bjerring, Gaardejer, Fredenslund, Hjermin (66 Td. Land, 5 Td. Hartkorn), (Kristen Justensen Bach, Ane Andersdatter), v. 2. Oktb. 1903, Hjermin, t. Mogensine Kristensen, f. 13. Decbr. 1865, Kjællinghol.





Bach, Laurits, f. 19. Oktb. 1854, Hæstrup, Husejer i Hæstrup pr. Hjørring (9 Td. Land, 4 $\frac{1}{2}$ Skp. Hartkorn), Sognefoged, Lægsmand, Skatteraadsmnd., Fmd. f. Hjørring Andelsmejeri, Fmd. f. Boniteringsmændene m. m., (Jens Chr. Olsen Bach, Sognefoged, Inger Marie Jørgensen), v. 29. April 1902, Hæstrup, t. Anna Katrine Jørgensen, f. 6. Septb. 1874, Hæstrup.



Bach, Martinus Poulsen, f. 2. April 1863, Agtrup pr. Kolding, Mejeribestyrer af „Vesterlykke“ pr. Kolding, Højskole og Mælkeris-skole, Fmd. for de samvirkende danske Forsøgsostninger, (Paul Simonsen Bach, Kroejer, Katrine Marie Lindberg), v. 20. Septb. 1889, Bjært, t. Bolette Kirstine Birgitte Marie Eeg, f. 30. Aug. 1863, Agtrup pr. Kolding



Bach, Niels Jensen, f. 5. Jan. 1860, Aalum Hede, Gaardejer i Venning (54 Td. Land, 5 $\frac{3}{4}$ Td. Hartkorn), Sognefoged, BM. i Sparekassen for Bjerregrav-Aalum Sogne, (Jens Andersen Bach, Husejer, Maren Nielsdatter), v. 8. Maj 1888, Aalum, t. Karoline Marie Pedersen, f. 12. Oktb. 1868, Venning.



Bach, Rasmus Kristensen, f. 19. Juni 1860, Skarresø, Gaardejer, Ryomgaard St. (80 Td. Land, 3 $\frac{1}{2}$ Td. Hartkorn), BM. i Kvægavlsfor-eningen, (Kristen Nielsen Bach, Gaardejer, Dorte Jensdatter).



Bach, Simon Mikkelsen, f. 31. Juli 1876, Balle, Silkeborg, Husejer og Ass. i det danske Hedeselskab, Høgild Meldgaard, Rind Sogn (16 Td. Land, $\frac{1}{4}$ Td. Hartkorn), Hedeselskabets Plantnings-elevskole, (Mikkel Bach Simonsen, Husmand, Ane Jensen), v. 6. Aug. 1901, Svostrup, t. Ane Marie Jensen, f. 28. Juni 1876, Svostrup ved Silkeborg.



Back, Rasmus Anton Rasmussen, f. 25. Maj 1868, Serup Sogn, Ejer af Serup Nygaard Fællemark (123 Td. Land, 2 $\frac{1}{2}$ Td. Hartkorn), Højskole og Landbrugsskole, Fmd. f. Serup Sogn Hesteforsikringsforen., Kirkeværge, (Mikkel Rasmussen, Gaardejer, Ane Rasmussen), v. 20. Septb. 1900, Vejlbj, t. Anna Hansine Hansen, f. 14. Juni 1877, Vejlbj Brogaard pr. Middelfart.



Baden, Jakob Christian, f. 2. Juni 1868, Hvanstrup, Farsø Sogn, Forpagter af Vejerslevgaard pr. Hammel (270 Td. Land, 8 $\frac{3}{4}$ Td. Hartkorn), Fmd. for Vejerslev Kontrolforening, Repr. f. Understøttelsesforen. for trængende jyske Landmænd, (Johan Ferdinand Baden, Propr., Vilhelmine Berg), v. 12. Aug. 1892, Thoruphedegaard pr. Skørping, t. Sophie v. Cossel, f. 5. Maj 1869, Myhlenberg Skovridergaard pr. Arden.



Bager, Jens Nielsen, f. 14. Septb. 1862, Hurup, Gaardejer, Hurup Vestergaard (103 Td. Land, 2 $\frac{1}{4}$ Td. Hartkorn), Mdl. af Sogneraad og Menighedsraad, Hegnsynsmand m. m., (Niels Bager, Gaardejer, Sognefoged, Maren Kirstine Andersdatter), v. 27. Febr. 1888, Bælum, t. Kristine Andersen, f. 15. Septb. 1861, S. Brøndum.



Bager, Niels Nielsen, f. 17. Aug. 1854, Hurup, Gaardejer i Hurup, Vurderingsmand for Ejendoms-skyld og Brandkassetaxationsmand, (Niels Pedersen Bager, Maren Kirstine Andersen), v. 16. Maj 1884, Hurup, t. Inger Marie Christensen, f. 21. Febr. 1855, Hurup.



Bagge, Jacob Hansen, f. 14. Maj 1855, Rosted ved Slagelse, Red. af „Vort Landbrug“, Landbrugs-kandidat, Kasserer i „Øernes Andelselskab for Indkøb af Foderstoffer“, kritisk Revisor i „De danske Mejeriers Fællesindkøb og Maskinfabrik“, (Peter Frederik Bagge, Karen Rasmussen), v. 7. Septb. 1883, Kbh., t. Gertrud Kirstine Neemann, f. 19. Novb. 1859, København.





Bagge, Rasmus Jakob, f. 23. Oktb. 1867, Rosted Møllegaard, Slagelse, Gaardejer, Sallerup (47 Td. Ager, 9 Td. Eng, 6 Td. Hartkorn), (Frits Bagge, Møller, Maren Rasmussen), v. 21. Maj 1892. Slagelse, t. Maren Kristine Hansen, f. 28. Juni 1869, Sallerup.



Bagge, Rasmus Peter, f. 25. Jan. 1851, Rosted, Ejer af Fødegaard Rosted (72 Td. Land, 9 Td. Hartkorn), Fmd. f. Sørbymaglekirkerup Sogneraad 1888—94, B.M. f. Slagelse Andelssvineslagteri 1888, siden 1902 Landvæsenskommissær i Sorø Amt m. m., (Gaardejer Peter Frederik Bagge, Karen Rasmussen), v. 18. Oktb. 1884 t. Maren Kirstine Kristensen, f. 11. Aug. 1853, Tjørnelunde.



Bagger, Christen, f. 8. Decb. 1863, Stenbjerggaard. Gaardejer, Stenbjerggaard pr. Hovedgaard (68 Td. Land, 5 Td. Hartkorn), Fmd. for Gangsted Søvind Sparek., (Gaardejer Christen Bagger, Ane Marie Rasmussen), v. 31. Maj 1905, Fensholt, t. Bollette Jensen, f. 31. Maj 1874, Fensholt ved Odder.



Bagger, Georg Frederik Kasper, f. 4. Novb. 1845, Venslev ved Skibby, Lærer i Hørup ved Slangerup, Jonstrup Seminarium, Aarigt Kursus i Sprog, Fmd. for Vurderingsmændene i Slangerup Landsogn og f. Slangerup og Omegns Biavlerforening, (Georg Frederik Bagger, Lærer, Edle Bagge), v. 22. Aug. 1875, Stenløse, t. Edeline Frederikke Lund, f. i Næstved.



Bagger, Knud Nielsen, f. 3. Jan. 1839, Store Brøndum, Gaardejer, Lilleverde By, Gudumholm (40 Td. Land, 3 Td. Hartkorn), flere Tillidshverv, (Gaardfæster Niels Larsen, Inger Katrine Jensen), v. 18. Maj 1866, Lilleverde, t. Ane Jensen, f. 6. Sept. 1841, Lilleverde, † 21. Sept. 1899.



Bahr, Anders Peter Louis, f. 4. Marts 1876, Kbhvn., Direktør for „Bakteriolog. Laboratorium Ratin“, Dyrslæge, (Restauratør Anders Clausen Bahr, Erica Christiane Christensen), ugift.

6 Aar Assistent ved Forsøgslaboratoriets bakteriologiske Afdeling, 2 Aar ved den kgl. Veterinær- og Landbohøjskoles Klinik for mindre Husdyr.



Bak, Jens, f. 3. April 1841, Udbyover Mark, Udbyneder, Gaardejer i Udbyneder (80 Td. Land, 5½ Td. Hartkorn).



Bak, Jens Andersen, f. 31. Aug. 1875, Hammel, Gaardejer i Bakkebo, Hammel Mark, (16½ Td. Land, 1¼ Td. Hartkorn), 5 Mdrs. Højskoleophold, 14 Dages Kursus i Husdyrbrug, (Lars Nielsen Bak, Partikulier, Ane Katrine Sejersen), v. 17. Novb. 1899, Horn, t. Karen Kristensen, f. 24. Marts 1877, Horn pr. Silkeborg.



Bak, Krej Jensen, f. 6. Juni 1869, Udbyneder Sogn, Forst. for Malling Landbrugsskole, Konsulent for „Fællesledelsen af Kvægavl- og Kontrolforen. i Aarhuskredsen“, Gaardejer, (50 Td. Land, 6 Td. Hartkorn), Landbrugskand., Fmd. for Karensminde Andelsmejeri, forsk. Dommerhverv, (Gaardejer Jens Bak. Udbyneder, Rasmine Margrete Erikstrup), v. 18. Juni 1903, Engelsborg, t. Marie Jensen, f. 8. Maj 1880, Engelsborg ved Odder.



Bak, Peder, f. 10. Decb. 1863, Lystrup, Lærer ved Ollerup Højskole, „Solbakken“ pr. Svendborg, (1¾ Skp. Land, 2¼ Alb. Hartkorn), Præliminærexamen, Skolelærereksamen, flere Universitetskursus, (Peder Nielsen, Gaardejer i Lystrup, Karen Marie Pedersdatter), v. 17. April 1894, Elsted, t. Maren Christensen, f. 10. Marts 1874, Lystrup ved Aarhus.





Bak, Peder Chr. Hansen, f. 5. Sept. 1867, Lund, Lild Sogn, Gaardejer, Højstrup pr. Frøstrup, (70 Td. Land, 4 Td. Hartkorn), (Hans Pallesen, Gaardejer, Ane Katrine Nilsdatter), v. 6. Decb. 1888, Klim, t. Ane Svendsen, f. 20. April 1856, Mandstrup.



Balck, Ole Jørgen Ludvig, f. 5. Novb. 1855, Lønstrup. Gaardejer i Lønstrup, (87 Td. Land, 11½ Td. Hartkorn), Fmd. for Halsted Aunede Sogneraad, (Jokum Ludvig Balck, Gaardejer, Kirsten Jørgensen), ugift.



Balle, Hans Andersen, 22. Novb. 1850, Ørsted, Gaard-, Kirke- og Teglværksejer, Mullerød By, Dre-slette Sogn, (50 Td. Land, 5½ Td. Hartkorn), (Anders Hansen Balle, Gaardfæster, Ane Kirstine Findsdatter), v. 17. Maj 1873, Mullerød, t. Maren Madsen, f. 11. Februar 1842, Mullerød.



Balle, Kristen Lauridsen, f. 24. Aug. 1852, Høvids, Tvis, Førstelærer, Fmd. for S. Omme og Omegns Landboforen, og Foren. af jydsk Lbf.s Foredragsudvalg, Medl. af samv. danske Lbf.s Udvalg for Husholdningsaftenskoler, BM. i Omme Aktieplant., BM. i Kredsbestyrelsen i Nationalf. til Tuberkuløsens Bekæmpelse m. m. (Laurids Nielsen, Gaardejer, Kirsten Poulsen), v. 27. Maj 1879, N. Felding, t. Karen Sørensen, 20. Novb. 1852, N. Lem.



Balsløw, Carl Vilhelm, f. 11. Okt. 1871, Almindingen, Statsskovfoged, Slotsporthus, Tisvilde pr. Frederiksværk, Lærebrev fra 2. Frederiksborg Skovdistrikt, (Christian Emil Balsløw, Skovrider ved 1. Frederiksborg Skovdistrikt, †, Julie Augusta Lintrup), v. 11. Jan. 1903, Frederiksborg, t. Alma Dorthea Sørensen, f. 6. Aug. 1877.



Bang, Bernhard Laurits Frederik, f. 7. Juni 1848, Sorø, Prof. ved Vetr. og Landbohøjskolen, Veterinær-fysikus, Dr. med., K*, DM, p. p., (Prof. Jacob Henrik Bang, Sorø, Luise Moth), v. 20. Decb. 1874, Sorø, t. Anna Elisabeth Caroline Klee, f. 20. Oktb. 1844, Kbhvn.



Bang, Carl Adolph, f. 2. Oktb. 1856, Holevad Sogn ved Assens, Gaardejer i Refsvindinge (60 Td. Land, 6½ Td. Hartkorn), Sogneraadsmidl., v. 27. Sept. 1887, Gislev, t. Anna Sophie Hansen, f. 24. Novb. 1863.



Bang, Christen Christiansen, f. 12. Marts 1851, Aaside, Snese Sogn, Gaardejer, Killevang, Hammer, (34 Td. Land, 4½ Td. Hartkorn), ½ Aars Højskoleundervisning, Sogneraadsmidl., Fmd. for Hammers Kvægavlforen. m. m. (Christian Christensen Bang, Gaardejer, Maren Andersen), v. 6. Marts 1885, Aaside, t. Magdalene Sofie Nielsen, f. 24. Decb. 1850, Bøgelunde, Bjerre Sogn. Fmd. for Hammer Andelsmejeri fra 1901 til 1903.



Bang, Christian, f. 9. April 1852, Mygind, Forpagter, Ellegaard, Fønsskov, (151 Td. Land, ca. 16 Td. Hartkorn), 11 Aar paa Avlsgaarden Wedellsborg, (Hans Hansen, Husmand, Maren Bang), v. 1. April 1887, Husby, t. Henriette Christensen, f. 23. Sept. 1847.



Bang, Christian Terkelsen, f. 24. Aug. 1838, Kbhvn., Amtsforvalter og Skovkasserer, R*, M. f. D. R., E. M. 2, Byraadsmidl. 8 Aar, Næstfmd. i Bankraadet i Viborg Bank, (Andreas Kreutzfeld Bang, Justitsraad, Johanne Caroline Michelsen), v. 25. Sept. 1874, Brabrand, t. Else Augusta Petersen, f. 12. Febr. 1851, Holmstrupgaard, † 9. Jan. 1896, Viborg,





Bang, Claus Christiansen, f. 3. Maj 1852, Voldbro, Gaardejer, „Liltofte“, Gamtofte Sogn, (110 Td. Land, 11¹/₂ Td. Hartkorn), Højskole 2 Halvaar, Næstfmd. for Baag Herreds Landbof., BM. for Odense off. Slagtehus og Exportslakteri siden dets Opr., (Christian Lorentzen Bang, Gaardejer, Dorthea Loisdatter), v. 2. April 1875 t. Marie Christiane Jørgensen, f. 1. Febr. 1854 paa „Liltofte“.

„Liltofte“ har i ca. 100 Aar været Familiens Eje.



Bang, Frederik Martinus Hansen, f. 29. April 1848, V. Borup, Ingstrup, Mejeribestyrer, Andelsm. „Thorshøj“ pr. Ø. Vraa, Fmd. for Try Torslev Afholdsforen. 10 Aar, (Hans Bang, Gdjr., Ane Marie Madsen), v. 4. Aug. 1889, Frederikshavn, t. Kristine Knudsen, f. 16. Sept. 1843, Dværgtved, Aasted. 10 Aar Mejerikonsulent for Hjørring Amts Landboforening.



Bang, Hans Chr., f. 30. Jan. 1847, Thyregodlund, Thyregod Sogn, Husejer i Udbynder By, (10 Td. Land, 6 Skp. Hartkorn), Vinding Højskole, 6 Aar Sogneraadsm. m. m., (Søren Pedersen, Gaardejer, Ane Kirstine Hansen), v. 12. Maj 1887 t. Elsinde Dorthe Jensen, f. 17. Febr. 1863, Bjerre Grave, Aalum Sogn.



Bang, Jens Poul Frederik, f. 25. Febr. 1854, Gjøddinggaard (Randbøl S.), Overklitfoged og Overplantør ved Klitterne i Ribe Amt, p. T. kst. Klitinspektør, Overplantørboligen, Aal Klitpantage pr. Oxbøl St., Forstcand., R*, (Frederik Andreas Christian Bang, kgl. Skovrider, Caroline Marie Jørgensen), v. 20. Decb. 1883, Kbhv., t. Francisca Øhlenschläger, f. 25. Oktb. 1852, Vejle.

Været Klitinspektørens, Kmh. de Thygesens Assistent fra 1/4 1882 til 31/3 1905.

**Bang, Lars Christian*. Se Side 120.



Bang, Ole Pedersen, f. 20. Novb. 1855, Hundborg, Statsskovopsynsmand, Kæmpedal, Thorning Sogn, (1 Td. Land, 2 Skp. Hartkorn), erhvervet Jagt- og Forstlærebrev, Mejerifmd., (Peder Andersen Bang, Husmand, Kristine Kristensen), v. 27. Okt. 1882, Snedsted t. Maren Kristoffersen, f. 23. Oktb. 1859, Snedsted.

Bang, Søren Kristjan Teodor, f. 24. Marts 1872, Svendborg, Lærer, Leder af Bepl. i Dyrebeskyttelsesforen.s Plant., „Fristed“, Aalborg, (5 Td. Land), Kredsfdm. i Aalborg for Foren. t. Dyrenes Beskyttelse, Æresmedl. af Foren. t. D. B. i Danmark, (H. C. Bang, Elvine Caroline Petersen), v. 30. April 1897, Svendborg, t. Caroline Jensen, f. 3. Febr. 1873, Svendborg.

Tildelt Sølvmedalje af Foren. t. D. B. i Kristiania.



Banke, Hans Pedersen Hansen, f. 19. Juni 1857, Gaardejer, Strandby pr. Assens, (55 Td. Land, 4¹/₂ Td. Hartkorn), Højskole og Landbo-skole), Fællesdommer for Svine-Udv. for Svineavlens Forbedring, Kredsfdm. i Landboforen. m. m., (Hans Hansen Banke, Ane Hansen), v. 12. Novb. 1886, V Hæsinge, t. Karen Kristensen, f. 19. Jan. 1859, † 19. Okt. 1887, Odense, v. 11. April 1892, V. Hæsinge, t. Karen Kristensen Krag, f. 17. Novb. 1859.



Banke, Rasmus Hansen, f. 13. Juni 1859, V. Hæsinge, Gaardejer, Bankegaarden, V. Hæsinge (63 Td. Ld. 6¹/₂ Td. Hartkorn), Mdl. af Skatteraadet f. Faaborg Skatte-kreds, Medl. af Skyldraadet for Salling Herreds Skyldkreds, (Hans Hansen Banke, Anne Hansdatter), v. 18. April 1901, V. Hæsinge, t. Laurine Nielsen, f. 13. Febr. 1856, V. Hæsinge.



Barbesgaard, Bertel Olesen, f. 28. Marts 1854, Barbesgaard, Ejer af Barbesgaard, Vester Tim, (70 Td. Land, 3 Td. Hartkorn), Galtrup Højskole, Mors, (Ole Kristian Pedersen, Gaardejer, Johanne Kjerstine Berthelsdatter), v. 10. Sept. 1891, Kast i Vedersø, t. Andrea Nikoline Marie Jensen, f. 6. Marts 1872.



Barfod, Agner Ostenfeld, f. 1. Juni 1873, Kbh., Proprietær, Storgaarden, Haslev, (228¹/₄ Td. Land, 17³/₄ Td. Harthorn), (Dr. med. H. P. G. B. Barfod, M. Ostenfeld), v. 21. Juni 1901, Kbhvn., t. Sophie Caroline v. Barner, f. 21. Febr. 1880, Vindingegaard, Roskilde.





Barke, Laurits Peter Christian, f. 6. Maj 1857, Steensbjerg, Proprietær, Steensbjerg pr. Slangerup, (135 Td. Land, 14 $\frac{1}{4}$ Td. Hartkorn). Overtog Steensbjerg 1877 efter min Fader, opførte nye tidssvarende Bygninger, overdrog efter 28 Aar Gaarden til min Søn, H. R. O. Barke.



Barner, Christian, f. 2. Oktb. 1834, Eskildstrup Hovedgaard, Snesløv, Forpagter af Løvenborg, (611 Td. Land, 86 Td. Hartkorn), Ejer af Grundmosegaard, Jyderup, (383 Td. Land, 14 $\frac{1}{4}$ Td. Hartkorn), Landvæsenselev 2 $\frac{1}{2}$ Aar, Forvalter 3 Aar, Forelæsninger i Kbh., Landvæsenskommisær, v. 16. Maj 1868, Kbh., t. Sovie Caroline Birgitte Forsberg, adopt. Sehested, f. 28. Oktb. 1847, † 26. Decb. 1891.



Barslev, Charles Marturin, f. 10. April 1842, Barslev, Hovbjerg Sogn, Gaardejer i Hovbjerg, (Lars Barslev, Karen Poulsdatter), v. 9. April 1868, Helligkilde, t. Else Marie Mikkelsen, f. 20. Jan. 1843.



Barslund, Thomas Christian Pedersen, f. 9. Decb. 1847, Høver, Storning Sogn, Gaardejer, Barslund, Houen Sogn, (ca. 200 Td. Land, 3 Td. Hartkorn), DM., Sognefoged, Lægdsmand, Sogneraadsmlem, (Peder Thomsen, Gaardejer, Maren Pedersdatter), v. 16. Oktb. 1873, Barslund, t. Else Johanne Sørensen, f. 24. April 1846, Barslund, Houen.



Bauditz, Niels Peter Adolph, f. 12. Jan. 1863, Kbh., Gaardejer i Rørvig, Nykøbing Sj., (173 Td. Ld., 3 Td., 5 Sk., 1 Fjk., 1 $\frac{1}{2}$ Alb. Hartkorn), Forstcandidat, Jagtjunker, Forretningsf. for det danske Hedeselskab, repr. det d. Hedeselskabs Tjæresalg m. m., (Oberstlieutnant Sophus Heinrich Octavius Bauditz, Elisabeth Katharina Arboe), v. 4. Juni 1890, Kbh. t. Wilhelmine Mathilde v. Bornemann, f. 23. Jan. 1865, Kbh.



Bauer, Johan David, f. 27. April 1860, Rudkøbing, Proprietær, Lykkesborg pr. Aarup, (244 Td. Land, 25 Td. Hartkorn), Lyngby Landbrugsskole, (August Fridolin Bauer, Apotheker, Marthe Marie Bay), v. 19. Oktb. 1891 t. Augusta Hansen, f. 6. Oktb. Korsør.



Bay, Frands Oluf Jørgensen, f. 16. Oktb. 1850, Rørbæk, Ejer af Tydskegaarden pr. Saxejøbing, (60 Td. Land, 6 Td. Hartkorn), Fmd. for Jordboniteringsmændene i Slemminge Sogn, Fmd. for Indkjøbsforeningen ved Slemminge Mejeri m. m., (Jørgen Frandsen, Gaardejer, Gunild Kirstine Hansdatter), v. 15. Febr. 1878, Fjelde, t. Karen Klausen, f. 19. Juni 1850, Maybølle Sogn pr. Saxejøbing. Navnet Bay er et Stavnnavn, som nylig er antaget.



Bay, Jens Hansen, f. 6. Febr. 1864, Øby, Gaardejer, Mølgaard i Øby, Viskum Sogn, (ca. 100 Td. Land, 2 $\frac{1}{2}$ Td. Hartkorn), Sognefoged, Fmd. for Hesteforsikr. for Viskum m. fl. Sogne m. m., (Hans Jensen Bay, Gaardejer, Maren Kristensen), v. 27. Marts 1900, Tapdrup, t. Ane Madsen Dalsgaard, f. 11. April 1871, Tapdrup.



Bay, Laust, f. 6. Jan. 1856, Ejer, Øby Viskum Sogn pr. Viborg (12 Td. Land, $\frac{1}{4}$ Td. Hartkorn), BM. af Ørm-Viskum-Vejrum Sygekasse, Repr. for Arbejdsgivernes Ulykkesforsikring, (Lars Jensen Bay, Hus-ejer, Kirsten Marie Laustdatter), v. 6. Decb., Viskum, t. Karoline Frederiksen, f. 7. Maj 1848, Agerskov, Finderup Sogn.



Bay, Niels Christian Jensen, f. 22. Sept. 1837, Ø. Viskum Sogn, fhv. Gaardejer, „Agathelund“, Løvel Sogn, (ca. 170 Td. Land, 3 Td. Hartkorn), Engvanding og Draining, DM., Sognefoged og Lægdsmand, (Jens Nielsen Bay, Gaardejer, Sognefoged, Kirsten Andersen), v. 10. April 1863, Aastrup, t. Agathe Marie Pedersen, f. 26. Marts 1817, † 1. Jan. 1892.





Bech, Alexander, f. 18. Juni 1843, Ejer af Kruusesminde ved Korsør, (632 Td. Land, 28 Td. Hartkorn), R^r, Mdl. af Korsør Byraad, Fmd. for „Sorø Amts landøkonomiske Selskab“, (Jørgen Albert Bech, Mathilde Louise Becker), v. 17. Sept. 1874, Kbh., t. Josefa Wilhelmine Trap, f. 16. Febr. 1846.



Bech, Anders Jensen, f. 2. Febr. 1866, Romdrup, Ejer af Sofiesholm ved Romdrup (131 Td. Land, 13 Td. Hartkorn), 5 Mdr. paa Højskole, Sogneraadsm. m. m., (Jens Chr. Andersen Bech, Gaardejer, Ane Marie Vinther), v. 24. Oktb. 1893, Romdrup, t. Ane Marie Pedersen, f. 28. Juni 1870, Romdrup, Boet paa Holmgaard ved Ellidshøj 11 Aar, købt Sofiesholm 1905.



Bech, August Villads, f. 16. Aug. 1879, Engelsholm, Ejer af Engelsholm, V. Nebel Kirke, Nebel Mølle, (375 Td. Land, 23 Td. Hartkorn), (C. Bech Engelsholm, Gods-ejer, Hofjægermester, Josepha del Carmen Petersen (Adoptivdatter, født Prom).



Bech, Bernt Jensen, f. 18. Juli 1869, Gammelby, Stouby, Dyrslæge, (Jens Bech Bernthsen, Gaardejer, Maren Beck Bernthsen), v. 10. Novb. 1892, t. Maren Julie Anna Nielsen, f. 4. Sept. 1868.



Bech, Carl Adolph Rothe, f. 25. Sept. 1847, Valdbygaard ved Slagelse, Hofjægermester, Engelsholm, (650 Td. Land, 40 Td. Hartkorn), statsvidenskabelig Kandidat, 1½ Aar i Landmandsbanken, lært Mejeri under Prof. Segelcke, Hofjægermester, R^r, Amtsraadsmedl., Skoledirektionsmedl., Fmd. f. Foren. af jydsk Landboforen. m. m., (Aug. Villads Bech, Hofjægermester, Margrethe Christine Rothe), v. 3. Oktb. 1874, Kbh. t. Josepha del Carmen Prom, adopt. Petersen, f. 17. Juni 1851, Sydamerika.

Bech, Hans Ingo Rudolf, f. 5. Novb. 1856, Langeland, Ejer af Frederiksberg og Forp. af Holmgaard, Langeland, (348 Td. Land, 35 Td. Hartkorn), Repr. i Kreditforen. af Grundejere i Fyens Stift, Landvæsenskommissær, Vicefmd. i Langelands Landøkonom. Foren., (Niels Bech, Proprietær, Arondine Hirsch), v. 30. Maj 1884, Rødbjerg-havn, Langeland, t. Henriette Hastrup, f. 15. Decb. 1857, Rødbjerg-havn.



Bech, Jens Christian Christensen, f. 30. April 1846, Biavlstærer, Dansk Biavlerforenings Biskole, (Christian Christensen Bech, Gdj., Johanne Christiane Jensdatter), v. 3. Decb. 1869, Gunderup, t. Karen Marie Pedersen, f. 10. Juni 1842, Gistrup.



Bech, Jens Christian Hansen, f. 18. April 1866, Holmgaarden By, Hylleberg Sogn, Husmand, »Bakke-ly«, Holmgaarden, (45 Td. Land, 5¼ Skp. Hartkorn), Gartneri, Kasserer i V. Hornum Brugsforening, (Eskild Hansen Bech, Maren Elisabeth Jensdatter), v. 29. Oktb. 1891, Aalborg, t. Anna Margrethe Tomine Pedersen. f. 20. April 1866, Sæby.

Bech, Niels Chrestensen, f. 7. Maj 1844, Gaardejer, Stensgaard, Norre Felding, (64 Td. Land, 4¼ Td. Hartkorn), Sognefoged, Lægdsmd., (Chresten Chrestensen Bech, Smedemester, Mariane Jørgensen), v. 30. Maj 1876, Kreibjerg, t. Ane Kirstine Jensen, f. 9. Jan. 1853.



Bech, Niels J. f. 18. Novb. 1879, Christianshøj, Ejer af Christianshøj, Klarup St., (130 Td. Land, 10½ Td. Hartkorn), Landbrugs-kursus, (Jens Chr. Andersen Bech, Gaardejer, Ane Marie Winther), v. 4. Maj 1902, Gistrup, t. Anna Johanne Kristine Henriksen, f. 27. Febr. 1878, Gistrup.





Bencard, Heinrich Ludvig Theodor, f. 20. December 1861, Rostock i Meckl., Ejer, Fodbygaard, (Areal: ca. 40 Td. Skov, 307 Td. Ager og Eng, Hartkorn: 33½, Td.), F. M. Præmief. af 1865 for Sorø Amts Tjenestepiger og -karle, F. M. for S. A. 5. Kreds af Præm. for Husmandslodder, Avlscenter for Saa-sæd for Næstved og Omegns Landboforening. (Domainenrath H. L. Bencard, Louise Krøger), v. 8. September 1886 i Aarhus t. Thora V. Rosenstand f. 14. Juli 1865, Aarhus.



Bendixen, Marentius Ingvart, f. 29. September 1873 i Hillerup, Gaardejer i Grinstrup, (Areal: 72 Td., Hartkorn: 1 Td. 6 Skp.), har i 5 Aar arbejdet ved Mejeriet, F. M. Grinstrup Kvægavlsf., B. M. for Endrup Andelsmejeri, (Laust Bendixen, Smed, Ane Marie Nielsen), v. 31. Oktober 1899 i Grinstrup pr. Bramminge t. Ane Marie Nielsine Nielsen, f. 14. December 1876 i Tømmerby pr. Bramminge St.



Bendixen, Peder Christian, f. 22. April 1825 i Rosildegaard, Fæster, Rosildegaard, Lamdrup, (Areal: 87 Td., Hartkorn: 8 Td. 5 Skp.), Landvæsen elev 1848 paa Hoffmannsgave, D.M. og E.M. 1. Ialt haft 22 forsk. offentlige Bestillinger, Sognefoged, Lægdsmand, Kirkeværgem. fl. (Bendix Petersen, Sognefoged, Gaardfæster, Marie Kirstine Marcussen), v. 3. April 1868 Bjerne Mølle t. Karen Marie Petersen, f. 10. Marts 1845 i Bjerne Mølle, Rønninge Sogn.



Bendixen, William Hjalmar, f. 7. Februar 1868 i Humble, Ejer, Humble pr. Humble, (Areal: 28 Td., Hartkorn: 2½ Td.), Formand f. Humble Kontrolforening, (Gaardejer Kristoffer Bendixen, Ane Marie Hansen), v. 16. Juli 1904 i Ringe paa Fyn t. Margrethe Marie Madsen, f. 28. August 1867 i Herringe paa Fyn.



Bendsen, Anders Henrik, f. 22. Maj 1873 i Raabylille, Gaardejer, Budsemark pr. Borre, (Areal 30 Td. Hartkorn: 3½ Td.), Formand for Høje Møens Kvægavlsforening, Høje Møens Kontrolforening, (Sognefoged Grd. H. A. Bendsen, Dorthea Kirstine Jensen), v. 18. Februar 1898 i Elmelunde t. Johanne Kristoffersen, f. 1. Juni 1875 Elmelunde.



Bendsen, Chr., f. 20. Januar 1869 i Raabylille pr. Stege, Gaardejer i Højreby pr. Søllested, (Areal: 52 Td., Hartkorn: 7 Td.), en Vinter paa Høng Højskole. Lært Landvæsen paa Sjælland, (Sognefoged, Gaardejer Hans Andersen Bendsen, Dorthea Kirstine Jensen), v. 31. Juli 1896 i Hjerterbjerg pr. Stege t. Karen Dorthea Jensen, f. 14. Juni 1875 i Hjerterbjerg pr. Stege.



Bendsen, Hans Andersen, f. 6. September 1844 i Kjeldby, Gaardejer, Brakildegaard pr. Stege, (Areal: 64 Td., Hartkorn: 8½ Td.), Sognefoged, Direktør i Møens Diskontobank, Bankraadsmedlem i Møens Spare- & Laanebank, (Sognefoged Anders Hansen Bendsen, Karen Kirstine Hansen), v. 16. December 1864 paa Brakildegaard t. Dorthea Kirstine Jensen, f. 26. Maj 1835 i Hjerterbjerg, † 6. Februar 1896. I 31 Aar, fra 1870—1901, B. M. i Møens Landboforening.



Bendtsen, Jørgen Mosin, f. 18. December 1861, Selvejer Parcel i Klemens Sogn, Skomagermester, Ejer af Nyhavn, Bedegade, Klemens pr. Hasle, (Areal: ½ Td., Hartkorn: 1 Fdk. ½ Alb.), (Hans Peter Bendtsen, Snedker og Husmand, Anna Margrethe Dahlby), v. 24. April 1895 i Klemens t. Kristine Karoline Bendtsen, f. 15. September 1872, 12 Selvejer Parcel Kleensm.



Bendtsen, Niels, f. 28. December 1852 i Gasseholm Vejrum Sogn, Forpagter og Møllejer, Naur Præstegaard pr. Naur, (Areal: 90 Td., Hartkorn: 6 Td.), har været Tømrer, Sogneraadsmlem, Formand for Ringkøbing Amts Mejeriforening, (Beneth Nielsen, Husmand og Tømrer, Mette Katrine Frederiksen) v. 16. November 1877. St. Torp i Naur t. Severine Christensen, f. 4. Januar 1849 i Store Torp i Naur, † 6. April 1901.



Bendtsen, Poul, f. 22. Juni 1837 i Drosvad i Resen, Ejer af Landbolyst i Humlum pr. Struer, (Areal: 6 Td., Hartkorn: ½ Td.), E.M. 2. Formand for Vaabenbrødrene i Resen og Humlum, (Gaardmand Bendt Poulsen og Hustru), v. 20. April 1867 i Holstebro t. Eva Johanne Schwartz, f. 22. December 1837 i Homan pr. Grenaa.



Benthin, Christian Nicolaj, f. 25. Maj 1866 paa Aunø, Inspektør paa Avlsgaarden „Jernit“ pr. Hammel, (Areal: ca. 1100 Td.), Landbrugs-kandidat, (Proprietær W. N. J. Benthin, W. Holm), v. 28. Juli 1893 i Hunseby Kirke t. Marie Nielsen, f. 15. Februar 1871, Hasagergaard pr. Maribo.

Bentsen, Niels. se S. 120.

Bentzen, Mads Peter, f. 13. Januar 1843 paa Engesgaard, Hune Sogn, Ejer af Udholm i Jetsmark Sogn, (Areal: 694 Td., Hartkorn: 5½ Td.), en Gaard i Hune By og Sogn (56 Td. og 1½ Td.), en Grundejendom i Pandrup By (750 Td. og 7 Td.), Eksam. juris. Kancellir., Sparekassebogh., F. M. for Hvetbo Hesteavlsf. m. m., (Bent Madsen, Gaardejer, Cecilie Marie Andersen) v. 1 1867 i Jetsmark t. Else Marie Nielsen, f. 1843, Jetsmark, † 1875, s. St., v. 2 1879 i Saltum t. Christine Marie Christensen, f. 1857, Saltum, † 1882 Hune, v. 3 1884 i Jetsmark t. Else Maria Nielsen, f. 30 Aug. 1860 i Kvorup.

Bentzen, Niels, f. 25. Marts 1872 i Plougstrup, Gaardejer, Bjørnkjær pr. Vejle, (Areal: 60 Td., Hartkorn: 3 Td.), Løjtnant, (Johannes Bentzen, Gaardejer, Anna Schmidt).

Berg, Janus Anton Rahbeck, f. 10. December 1840 i Mariager, Dyrlæge ved Eksporten over Esbjerg, Dyrlæge, R. af Dgb., er for Tiden Formand i Kødkontrollørforeningen for danske Dyrlæger, (Proprietær cand. phil. Anders Mogens Berg, Skikkild pr. Holstebro, Georgine Amalie Valeur), v. 20. Maj, 1873 i Gudum pr. Lemvig t. Marie Sophie Elisabeth v. Brockdorff, f. 8. Oktober 1837 i Aa-Mølle, Gudum, † i Esbjerg 16. Juli 1901.

Berg, Thomas, f. 11. Januar 1852 i Aastrup ved Haderslev, Ejer af Aldebertsminde, Højen Sogn pr. Vejle (Areal: 187 Td., Hartkorn: 10 Td.), B. M. for „Tyende og Arbejder Sparef.“ (Proprietær I. P. Berg, Anna Fuglsang), v. 9. April 1889 i Højen t. Anna Cæcilie Christiane Kragh, f. 17. Dec. 1861 i Højen's Skole. Har modtaget Hvervet at frede og værne om Mindesmærket for Dragon Niels Kjeldsen, som er rejst ved Landevejen mellem Kolding og Vejle.

Berg, Verner Theodor Anton, f. 14. Januar 1849, Skikkild, Veirum Sogn pr. Holstebro, Dyrlæge i Varde, Dyrlægeeksamen i 1869, I mange Aar Dommer for Heste i Ribe Amts nordre Landboforening, M. af Menighedsr. for Varde By og Landsogn, M. af Kredsbestyrelsen for „Nationalforeningen“, af B. for Ribe Amts Dyrlægeforening, (Anders Mogens Berg, Proprietær, Georgine Amalie Valeur), v. 22. April 1881 i Varde t. Anna Caroline Vilhelmine Rohlf, f. 20. August 1860 i Bredsted (Sønderjyll.).

Bergstedt, Aage Hilmar, f. 4. Aug. 1874, Bodilsker's Sdr. Skole, Bestyrer af Bodilsker Andelsmejeri pr. Bodilsker St., Formand for „Bornholms Mejeristforening siden 1901, (Lærer Niels Hansen Bergstedt, Johanne Alida Møller), v. 7. September 1897, Viverlund, t. Cathrine Kristoffersen, f. 13. Juli 1868 i Viverlund pr. Fakse.

Bering, Harald August, f. 23. Juli 1869, Gammelholm pr. Sæby 1899 Forpagter af Nørre Elkjær, Tversted Sogn pr. Sindal, (Areal: 700 Td., Hartkorn: 25. Td.), Vaagholt (Areal: 470 Td.), (Proprietær Vitus Bering, Marie Larsen), v. 1 26. April 1892 t. Constance Karoline Lundgren f. 18. August 1818 i Ø. Hassing, † 5. Maj 1900 N. Elkjær, v. 2 3. Oktober 1902 i Garnisonskirken, København, t. Elna Rasmussen, f. 14. Januar 1877.

Berner, Adam Christopher Baron Schulden-Holsten, f. 18. Juni 1855 i Langensø Odense, Holstenshuus, 1874 Student fra Randers lærde Skole, Hofjægmester, Fmd. for Voldum-Rud Sogns Sygekasse, Fmd. for Repræsentantskabet for Belønnings- og Forsørgelsesforeningen f. for Tyende paa Fyn, (Baron Berner Schilden-Holsten, Baronesse Holsten, til Baroniet Holstenshuus det von Schildenske jyske Fideicommiss), v. 6. Novbr. 1880 t. Louise Quaade, f. 10. Marts 1856.

Berntsen, Karl, f. 14. Juni 1874 i Eskildstrup, Søllinge, Gaardejer, Toftegaard, Pederstrup. (Areal: 34 Td., Hartkorn: 3¾ Td.), Landvæsenselev paa Kongsdal, Vilhelmsborg og Nr. Mølle i Sundeved, 2 Vintre paa Ryslinge Højsk. Kreds-fmd. f. Søllinge Kreds (i Odense og Omegns Landbof., (Gaardejer Bernt Espen Berntsen, Anne Kirstine Jensen), v. 9. Oktb. 1902 i Snogbæk t. Anna Margrethe Andersen, f. 4. Aug. 1881 i Snogbæk Saattrup Sogn (i Sundeved).





Bertelsen, Bertel, f. 25. Juni 1858 i Nørgaard Vandborg, Gaardejer Musholm i Vandborg Sogn pr. Bonnet St., (Areal: 70 Td., Hartkorn: 6 Td.), (Bertel Bertelsen, Boelsmand, Ane Marie Pedersen), v. 19. Juli 1884 i Hou t. Kathrine Eriksen, f. 13. Juni 1858 i Stenkule i Hou.



Bertelsen, Hans, f. 16. September 1838 i Nedenskov S. Vissing Sogn, Gaardejer, Pornegaard paa Søndervissing Mark, (Areal: 63 Td. Hartkorn: 3 Td.), paa Landvæseninstitutet i Odense, Forligsmægler Fmd. f. Sygek., Ægtsalgs kredsen, Kvægavlsf. m. m., Revisor f. Sparek. Mejeriet og Brugsf., Vurderingsm., (Bertel Hansen, Gaardejer, Mette Katrine Kallesen), v. 27. Novbr. 1874 i Nedenskov S. Vissing Sogn, t. Marie Jensen, f. 23. December 1847 i Pornegaard.



Bertelsen, Hans Peter, f. 28. December 1858, Snedsted, Ejer, Gøttrup Hede, pr. Fjerritslev, (Areal: 8 Td., Hartkorn: 3 Skp.), Medlem af Kommissionen for Tilvejebringelse af Jordlodder i Thisted Amt, Formand for en Indkøbsforening af Korn og Kraftfoder, (Bertel Møller Pedersen, Karen Marie Munkholm), v. 16. Februar 1879 i Aggersborg Ullerup, t. Mariane Pedersen, f. 27. Maj 1858 i Aggersborg Ullerup.



Bertelsen, Jens, f. 25. Juni 1863 i Ø. Vandel v. Thisted Amt, Valgmenighedspræst, Medejer og Medforstander af Vraa Højskole, (Lærer Laust Nikolaj Bertelsen, Mette Kathrine Jensen), v. 21. April 1893 paa Vraa Højskole t. Gudrun Terkelsen, f. 5. Februar 1872 i Hvejsel ved Vejle. Fra 1888 knyttet til nærværende Højskole, som da laa i Stenum og i 1890 flyttede til Vraa, fra 1902 Medejer og Medforstander af Skolen.



Bertelsen, Jens Kristian, f. 16. Juni 1861 i St. Rørbæk, Gaardejer, Grønhøigaard i St. Rørbæk pr. Rørbæk (Areal: 93 Td. Hartkorn: 2 Td. 5 Skp.), Formand for Rørbæk Pastorats Sogneraad, Jordboniteringsmand, Vurderingsmand for Landbygningernes Brandforsikringsforening, Bestyrelsesmedlem i Mejeriet m. m., (Jens Jensen Bertelsen, Gertrud Kristensdatter), v. 12. Juni 1885 i Rørbæk t. Ane Marie Jensen Kristensen, f. 2. September 1866 i St. Rørbæk.



Bertelsen, Jens Peter, f. 30. August 1848, Sulted By, Gaardejer, Vestbjerg St. Sulted St. (Areal: 98 Td., Hartkorn: 4½ Td.), Sogneraad- og Menighedsmedlem, (Bertel Pedersen, Gaardejer, Mariane Jensen), v. 27. Juli 1877, Vestbjerg t. Karen Kristine Andersen, f. 24. September 1848, Vestbjerg.

**Bertelsen, Paul Henry*, se S. 120.



Bertelsen, Niels, f. 20. August 1852, Sønderhus i Tvis, Gaardejer i Kjærup Vinding pr. Holstebro (Areal: 12 Td., Hartkorn: ½ Td.), Grovsmed, Bestyrelsesmedlem for Sygekassen (Bertel Larsen, Mariane Nielsdatter), v. 13. Juli 1878 i Fyrgaardhus i Vinding t. Mariane Pedersen, f. 22. Juni 1855 i Bakhus i Vinding. Som Soldat har jeg 1876 gjort Tjeneste som Beslagsmed ved Artilleriet i København og i Lejren ved Hald.



Bertelsen, Peter, f. 1. Juni 1845, Nedenskov, S. Vissing Sogn, Gaardejer og Sognefoged, Voerladegaard pr. Skanderborg (Areal: 30 Td., Hartkorn: 3 Td.) (Gaardejer Bertel Hansen Nedenskov, Mette Cathrine Callesen), v. 9. Juli 1879, Voerladegaard, t. Marie Kathrine Pedersen, f. 19. Marts 1847 paa Voerladegaard.



Berthelsen, Anton v. d. Aa, f. 26. Januar 1847, Hellerup paa Fyn, Ejer, Binnitze pr. Maribo (Areal: 300 Td., Hartkorn: 36 Td.), Justitsraad, Mdl. af Maribo Amtsraad Fmd. for Hillested Sogneraad fra 1880, Mdl. af Maribo Amts økon. Selskabs Bestyrelse, Fmd. f. Best. af Lollands Svineslagteri, (Proprietær C. Bertelsen, Antoinette v. Kühle), v. 28. Maj 1878 i København t. Margrethe Bonnesen, f. 28. Oktober 1858 i København.



Berthelsen, Lars, f. 4. Nov. 1847, Espegaard, Rødovre pr. Valby, Gaardejer, Skovlunde pr. Ballerup (Areal: 54 Td., Hartkorn: 7¼ Td.), VallekildeHøjsk., Sognef. for Ballerup Sogn, (Anders Berthelsen, Gaardejer, Ane Petersen), v. 25. Marts 1877 i Skovlunde t. Ane Kirstine Petersen (se Baron Stambog, Slægten Fou), f. 5. Aug. 1852 her paa Gaarden. Været Sogneraadsm., Voldgiftsm. f. Jagtrettens Afløsning og for Høveri og Pligtarb., i Sundhedskomm. og for Mark og Vejfond m. m.



Berthelsen, Peter Christian Andersen, f. 10. Aug. 1856, Styvelgaard, Salling, Gaardejer, Styvelgaard, (Areal: ca. 50 Td., Hartkorn: $4\frac{3}{4}$ Td.), F. M. f. Andelsm. „Brøndum“, f. Næsberg Salling og Oudrup Sognes Hesteforsikringsf. B. M. f. Indkøbsf. f. Vesthimmerland og Hanherred, Repr. og Voldgiftsm. i Andelsslageriet f. Himmerland og Hanherred, Redr. og Tillidsm. i Agrarf., (Anders Søren Pedersen Berthelsen, Gaardejer, Ane Katrine Christensen), ugift.



Betz, Holger Harald Emil, f. 23. Oktober 1857 i Idestrup pr. Nykøbing F., Gaardejer og Præstegaardsforpagter, Tunnerup pr. Nykøbing F. (Areal: 78 og 63 Td., Hartkorn: 9 og 9 Td.), Et 2-aarigt Kursus paa Næsgaard Agerbrugsskole, Sogneraadsmlem, (Lærer Kammerraad Frederik Karl Alfred Betz, Justine Georgine Skjoldager), v. 11. Maj 1883 i Tunnerup pr. Nykøbing F. t. Maren Petersen, f. 15. Februar 1857 i Tunnerup pr. Nykøbing F.



Bichel, Heinrich, f. 12. Nov. 1856, Skjæve Sogn, Hjørring Amt, Gaardejer, Lundbæk, (Areal: 126 Td., Hartkorn: 11 Td.), Præliminæreksamen m. Udm., uddannet ved Rejser i Udlandet, (Claus Detlef Hinnich Bichel, Mejeriforpagter, Ane Katrine Andersdatter), v. 14. December 1876 i Dalsgaard pr. Hjørring t. Johanne Marie Larsen, f. 23. Juni 1859 i Dalsgaard, † 2. Maj 1885, Tvergested, v. 27. September 1887 i Ribe t. Sofie Øgmundsen, f. 14 Marts 1856 i Ribe.



Bie, Peter Vilhelm Sigismund, f. 2. November 1862 i Faurholt i Horsens Sogn, Ejer, Padkjar i Bjørnsholm Sogn. (Areal: 600 Td., Hartkorn: 8 Td.), Løjtnant fra 1890, Har været Sogneraadformand fra 1897—1903, er Vurderingsmand for umyndiges Midler, F. M. for Løgstør Andelsslageri, (Propr. Karl Ratlev Bie, Clara Grandjean), v. 30. Sept. 1892 paa Næsberggaard pr. Løgstør, t. Emilie Vilhelmine Tvergaard, f. 9. Juni 1873 paa Næsberggaard pr. Løgstør.



Biilmann, Holger Frederik Sylvest, f. 12. Februar 1835 i København, Statsdyrlæge og Chef for Hærens Dyrlægekorps. Bestod Veterinæreksamen i Januar 1857 med 1. Karakter, R. af D., D.M., Medlem af det veterinære Sundhedsraad, (Johan Jacobi Biilmann, Premierløjtnant, Toldassistent, Marie Saxtorph), v. 14. December 1867 i „Vejen“ ved Kolding t. Atka Petrea Castberg, f. 6. August 1840 i København.

Bilberg, Jens Laurids Jensen, f. 20. December 1870 i Astrup, Faoster Sogn, Ejer af „Solvang“ Sædding pr. Skjern, (Areal 32 Td.) Fmd. for Hanning-Sædding Andelsmejeri, Kasserer i Bølling: Nørre Herreders Landbof., (Husm. Christen Jensen Bilberg, Abelone Lauridsen), v. 30. Oktober 1894 i Dalgaard, Hanning Sogn t. Ane Kathrine Jansen, f. 20. Juni 1872 i Dalgaard i Finderup Hanning Sogn.



Bille, Carl Adolph, f. 16. April 1864 i København, Forpagter, Nordruplund under Sorø Akademi pr. Munkebjergby, (Areal: 450 Td., Hartkorn: 54 Td.), Landbrugskandidat, Delegeret ved de samvirkende sjællandske Landboforeninger, (Carl Steen Andersen Bille, Louise Ibsen), v. 11. Oktober 1890 i København t. Anna Larpent, f. 11. November 1863 i København.



Bille, Caspar Godtfred, f. 5. Oktober 1845 i Skjern Præstegaard, Landinspektør, Thisted, (Johan Valdemar Bille, Sognepræst, Jensine Johanne Amalie Tietche), v. 1881, Færgegaarded, Marie Chatrine Elisabeth Madsen, f. 10. Oktb. 1855.



Bille, Niels Christensen, f. 21. April 1852 i Frejlev pr. Nysted, Gaardejer, Frejlev pr. Nysted, (Areal: 42 Td. Ager, 14 Td. Skov, Hartkorn: 5 Td.), et Vinterk. paa Rødkilde Højsk. 1876—77, Fmd. f. Kettinge og Bregninge Livsforsikringsselsk. f. Heste, Repr. i Loll. Mejeriers og Andelsk. Indkøbsf. (Gaardejer Christen Olsen Bille, Johanne Pedersdatter), v. 14. Jan. 1887, Frejlev, t. Johanne Larsen, f. 27. Oktb. 1856, Frejlev, † 8. Sept. 1899 s. St.



Bille-Brahe-Selby, Hendrik Greve, f. 24. August. 1870, Søholm, Kjøng Stensgrd, Svann., Faab., (Areal: 600 Td., Hartk.: 60 Td. 1 Skp.), Greve, Successor til Grevsk. Brahesminde og det friherrel. Selbyske Forlods, Fmd. f. Svendb. Amts Landøkon. Sesk. for Hindsgavl og Omegns Kvægavlsf., „Dansk Frøavlskomp.“ „Trifolium“ m. m., (Lensgr., Kammerh. P. C. Bille-Brahe-Selby, Comtesse Antonette Ranzau), v. 20. Okt. 1896, Hindsgavl, Middelfart, t. Ellen Basse Fønsj, f. 26. Sept. 1876, Hindsgavl.





Bing, Anton, f. 8. April 1849, Redaktør af Ugeskrift for Landmænd, Landbrugskandidat, (Fabrikejer Jakob Herman Bing, Henriette Simonsen), fra 1873 til 1890 Ejer af Mullerupgaard ved Slagelse, 1901 til 1903 Folketingsmand for Sorø Amts 3. Valgkreds.



Birk, Adser Jørgensen, f. 24. Marts 1846, Vester Lindet Sønderjylland, Landmand og Smed i Kamp pr. Ribe (Areal: 30 Td., Hartkorn: ca. 2 Skp.), har i 6 Aar været Medlem af Sogneraadet, (Jørgen Adsersen Landmand, Ane Marie Jensdatter), v. 24. Oktober 1874 i Kamp t. Helene Margrete Vittrup, f. 12. Novb. 1850 i Brændstrup i Sønderjylland.



Birk, Alfred Løchte, f. 8. November 1860 i Hjørring, Landinspektør, Hjørring, Sekretær i Landboforeningen i Vendsyssel fra 1887. Amtsvandinspektør, Sparekassedirektør, Medlem af Sandflugtskommissionen, (Amtsvejinspektør Claus Lykke Birk, Frederiksborg, Frida Løchte), v. 6. Februar 1890, Odense, t. Eleonora Cecilie Pagh, f. 13. Februar 1868, Odense.



Birk, Axel Georg, f. 10. Sept. 1854 i Kbhvn, Landinspektør, Vej- og Kloaking, (Etatsr., Kontorchef Peter Georg Toft Birk, Adolphine Helene Caroline Hansen), v. 23. Okt. 1889, Frederiksberg Kirke, t. Olga Marie Ostenfeld, f. 22. April 1868. Virksomheden: 70 og 80erne var (for Kystsikringskommissionen) Undersøgelser af Vesterhavets Indfyldelse paa Jyllands Vestkyst og i 90erne til Dato navnlig Ordning af Vandafledningsforhold, paa Landet Dræning af Vandløb og i Byerne Kloakforhold.



Birk, Carl Valdemar, f. 14. Maj 1859 i København, Statskonsulent, Villa „Svare“, Holte St., Maskiningeniør, Medlem af Det kgl. Landhusholdningsselskabs Maskinudvalg, (Etsraad Peter Georg Toft Birk, R. af D. og D.M., Adolphine Helene Kristine Hansen), v. 29. December 1885 i Borup Kirke t. Ivare Louise Mansa, f. 13. Oktober 1863 i Ørsted ved Viby.

Birk, Claus Lykke, f. 17. April 1835 i Vadumtorp pr. Aalborg, Amtsvejinspektør i Frederiksborg Amt, Landinspektør, R. af Dbg. (Justitsraad Peder Larsen Birk, Stiftslandinspektør, Christiane Rasmussen), v. 9. November 1859, Vadumtorp, t. Frida Hesselaida Fogtmand Løchte, f. 11. Januar 1841 i Kollerup Præstegaard.

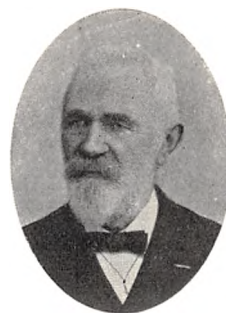

Birk, Jens, f. 4. December 1848, Margrethelyst Birk, Ejer af Margrethelyst pr. Herning, (Areal: 90 Td., Hartkorn: 4 Td.), Medlem af Sogneraadet, i Bestyrelsen for Hammerum Herreds Landboforening, Jordboniteringsmand, Taksateringsmand i Kreditforeningen, (Gaardejer Jens Jensen, Ane Jensen), v. 25. Oktober 1892 t. Ellen Marie Andersen, f. 14. April 1870 Holmsland Ringkøbing.



Birkebæk, Niels Holtum, se S. 120.

Birkmose, Gravers, f. 8. Juli 1849 i Ringkjøbing, Gaardejer, St. Grønlund Ølgod pr. Ølgod St., (Areal: 85 Td., Hartkorn: 2½ Td.), Sogneraadetsformand.



Bischoff, Eduard Hermann, f. 4. Januar 1855, Vester Mølle, Tyregod Sogn, Forpagter, Følle Mølle pr. Rønne, (Areal: 53 Td., Hartkorn: 5 Td.), lært Landvæsen i 4 Aar ved Kiel (i Holsten) og Koldinghus, (Mølleforpagter Claus August Bischoff, Marie Bentzen), v. 27. Maj 1892 i Sebber Kirke t. Maren Andersen, f. 17. Januar 1867 i Vindblæs ved Løgstør.



Bisgaard, Jacob Sørensen, f. 14. April 1871 i Fjeldsø Sogn, Gaardejer, Frydenlund Klotrup pr. Gjedsted, (Areal: 97 Td., Hartkorn 3¾ Td.) Bestyrelsesmedlem i Gjedsted Mejeri, F. M. f. Fjeldsø Kvægavlssf. og Fjeldsø Afholdsf., (Søren Bisgaard, Gaardejer, Karen Andersen), v. 2. Juni 1896 i Klotrup t. Maren Kirstine Poulsen, f. 7. Marts 1872 i Klotrup,



Bisgaard, Søren (se S. 105).



Bjerger, Poul, f. 6. Februar 1853 i Ølgod Bjerger, Varde, Højskolelærer, Husejer, Bakkehus, M. af Sogner. fra 1894—1900, i Best. f. Sparekassen for Vejen og Omegn siden 1896, B. M. af Hist. „Samfund for Ribe Amt“, Revisor i „Jydsk hist. top. Forening, o. m., (Peder Poulsen, Maren Hungebjerg Hansdatter), v. 12. Juli 1888 i Ørlev, Skelskør, t. Dagmar Nicoline Schørring, f. 13. Marts 1859 i Sødinge, Ringe, Fyn.



Bjerger-Kirkholm, Hans Maklutus Kristian Petrus, f. 25. November 1880 i As Sogn, Bjerger Herred, Mejeribestyrer, Andelsmejeriet „Fremad“ ved Døstrup St., (Rasmus Pedersen, Murer, Ane Marie Rasmusdatter), v. 22. April 1904 i Mejlby pr. Nørager St. t. Laura Karoline Bøthel, f. 14. Marts 1883 i Fynkilde pr. Arden St.



Bjerre, Bertel Christensen, f. 20. December 1868 i Naur Sogn, Mejeribestyrer, Andelsmejeriet „Hornshøj Mejrur pr. Holstebro, (Chresten Bertelsen, Bjerre, Gaardejer, Ane Kjerstine Jensen), v. 31. Oktober 1893 i Mejrur Sogn t. Marie Godballe Maustgaard, f. 5. Januar 1868 i Holstebro.



Bjerre, Jacob, f. 22. Marts 1867 i Kvisgaard i Fabjerg, Ejer af Kvisgaard i Fabjerg pr. Lemvig, (Areal: 88 Td., Hartkorn: 3½ Td.), Dommer ved Dyrskuet for rødt dansk Kvæg og Korthorn, Hegnsynsmand, Brandvidne m. m., (Niels Jacobsen Bjerre, Sophie Christensen), v. 31. Maj 1896 i Nørre Bjerg pr. Trans t. Mette Marie Christensen, f. 10. Juni 1876.



Bjerre, Johannes Laurits Jørgensen, f. 30. Maj 1862 i Bjerger Herred, Mejeribestyrer, Andelselskabet „Naksk. Mejeri“, Best. Andelsm. „Ølstenbro“ ved Horsens fra 1888 til 1894, Karrebækstorp Mejeri ved Næstved fra 1894 til 1901, fra 1901 ledet det herværende ret betydelige Handelsmejeri, (Gaardejer Jørgen Hansen Bjerre, Marie Lauritsen), v. 1. November 1887 i „Lerchenborg“ Kirke t. Ella Anette Ingeborg Knudsen, f. 19. Juli 1862 i Førslev, Sjælland.

Bjerre, Kristen Jensen, f. 9. August 1868 i Bjerre, Gaardejer i Bjerre Arnborg Sogn pr. Herning (Areal: 181 Td., Hartkorn: 1 Td.), Formand for Søby Andelsmejeri, (Landmand Jens Troelsen, Ane Askjær Kristensen), v. 24. November 1896 i Søby i Rind Sogn t. Elvine Kjerstine Kristensen, f. 15. Aug. 1875 i Skebild.



Bjerre, Mads Bertelsen, f. 30. Januar 1848, St. Bjerre i Sir, Holstebro, Gaardejer, St. Bjerre i Sir ved Holstebro, (Areal: 62 Td., Hartkorn: 5¼ Td.), F. M. for Ringk. Amts Vareindkøbsforening, for Ringk. Amts Indkøbsforening for Foderst., for Holstebro-Struer Omegns Kreatureksportf., (Bertel Kristensen Bjerre, Gaardejer, Karen Sørensen), v. 21. Oktober 1880, Hyldgaard, Maabjerg ved Holstebro, t. Maren Kristensen Hyldgaard, f. 9. Juli 1847, Hyldgaard, Maabjerg.



Bjerre, Niels, f. 30. Marts 1876, Nissumby, Mejeribestyrer, Andelsmejeriet „Durup“, (Gaardejer Gravers Jacobsen Bjerre, Ane Marie Nielsen), v. 10. Oktober 1902, Lyby, t. Kathrine Elisabeth Nielsen Thordahl, f. 28. Februar 1880.



Bjerre, Peder, f. 30. August 1867, Tved i N. Nissum, Gaardejer, Tved, Nørre Nissum pr. Lemvig, (Areal: 50 Td., Hartkorn: 3½ Td.), (Peder Pedersen Ej Dahl, Gaardejer, Ane Pedersen, Tved), v. 17. Oktober 1896, Hamlund, Sem, t. Karen Nissen, f. 15. Marts 1866, Hamlund, Sem.



Bjerre, Peder Jacobsen Kokholm, f. 6. December 1855, Kokholm i Tørring, Ejer af Højstrup ved Hadsten, (Areal: 125 Td., Hartkorn: 12 Td.), (Jakob Pedersen Bjerre, Gaardejer, Ane Christensen), v. 2. Oktober 1891, Ødum, t. Kristence Winther, f. 23. August 1862, Erslevgaard ved Hadsten.





Bjerre, Søren Jakobsen, f. 12. Marts 1829, Nissumby, Lemvig, Ejer af Brunsgaard, Nør Lem Lemvig, (Areal: 68 Td., Hartkorn: 6 Td.), (Jakob Christensen Bjerre, Gaardejer, Ane Marie Sørensdatte), v.¹ 27. April 1864, Lem, t. Maren Holst, f. Dalgaard, f. 8. Marts 1832, Naur, † 25. Sept. 1868, Brunsgaard, v.² 14. April 1870 i Nissum, t. Sidsel Bjerre, f. 27. Sept. 1847, Ej Dahl, † 12. Jan. 1875, Brunsgaard, v.³ 14. Aug. 1876, Lomborg, t. Kirsten Kirkegaard Krestensen, f. 20. Februar 1848, S. Hvingelby.



Bjerregaard, Christen Christensen, f. 13. September 1853, Stabssergent, Sekretær og Kasserer i Danmarks Biavlerforening, (Christen Jensen, Gaardejer, Folketingsmand, Mariane Christensen), v. 2. Nov. 1882 t. Barbara Larsen Schütz, f. 28. Marts 1857, Bjerløv.



Bjerregaard, Hans Christian, f. 6. August 1842, Systofte Skovfogedbolig, Gaardejer i Elkenøre, Nykøbing, Falster, (Areal: 86 Td., Hartkorn: 8 1/2 Td.), (Morten Hansen Bjerregaard, Gaardejer, Ane Marie Vilt), v. 18. December 1868 i Elkenøre t. Ane Margrete Hansen, f. 10. November 1837, Elkenøre.



Bjerregaard, Jens, f. 4. Januar 1845, Aalborg, Ejer, af Skibsted Vestergaard, (Areal: 197 Td., Hartkorn: 17 Td. 6 Skp.), Sogneraadmedlem og Taksator for Grevskabet Lindenberg, (Thomas Langballe Bjerregaard, Handelsgartner i Aalborg, Kirstine Sørensen), v. 29. September 1878, Skibsted Kirke, t. Henriette Chartotte Karoline Kirstein, (til 1866 gift med Landinspektør Hvass, † 1866), f. 29. September 1827 paa Lindenberg.



Bjerregaard, Jens Sørensen, f. 12. Februar 1852, Skals, Ejer at Sølund, Nonbo pr. Viborg, (Areal: 50 Td., Hartkorn: 6 Skp.), Medlem af Menighedsraadet, Skolekommissionen samt Brandfoged, (Søren Kristensen Bjerregaard, Gaardejer, Ane Nielsdatte), v. 18. November 1884, Skals, t. Jakobine Marie Lavsten, f. 30. Juli 1865, Skals.

Bjerregaard, Mathias Carl Cilius, f. 1. Marts 1845, Højbjerg pr. Rødkjærbro, Ejer af Hovedgaarden Pandrum ved Nibe, (Areal: 765 Td., Hartkorn: 35 Td.), (Jens Just Bjerregaard, Kirstine Madsen), v. 9. Maj 1885, Veggerby, t. Emilie Emma Cordes, f. 11. Februar 1854 paa Pandum. Sønesøn af den for Skov- og Hedeplantning bekendte Præst, Consistorialraad Bjerregaard, R. af Db. og Dbm., der var Søn af Danmarks første Udflytterbonde, Hans Jensen i Gjentofte, derfra kaldet „Bernsstorffske Bonde“.



Bjerregaard, Niels Chr., f. 21. Februar 1866, Svenstrup, Sal, Gaardmand, Tværmose Tørvefabrik og Bjerregaards Mosebrug, (Areal: 50 Td., Hartkorn; 3 Td.), Sogneraadformand og Bestyrelsesmedlem i Moseindustriforeningen, (Johan Chr. Bjerregaard, Mariane Nielsen), v. 8. November 1887, Hasseholdt i Sal Sogn, t. Lene Marie Jensen, f. 31. Oktober 1863.



Bjerregaard, Peter Mortensen, f. 14. December 1853, Sigerslevøster, Gaardejer, Ullesøgaard, Ølsted, (Areal: ca. 70 Td., Hartkorn: ca. 5 1/2 Td.), Elev fra Hindholm Højskole, Branddirektør i Østifternes Brandforsikring, Repræsentant i Agrarforeningen, Revisor i Frederikssund Andelsslagteri, (Christian Bjerregaard, Karen Marie Jensdatte), v. 23. November 1883, Sigerslevøster, t. Anna Christine Hansen, f. 22. August 1859, Sigerslevøster.



Bjerring, Søren Christjan Mikkel, f. 8. December 1855, Stødv pr. Rønde, Gaardejer, (Areal: 30 Td., Hartkorn: 2 Td. 6 Sk.), Sognefoged, Strandfoged, Hegnsynsmand, (Mikkel Sørensen Bjerring, Gaardejer, Ane Marie Christensdatte Thrane), v. 28. Juli 1876, Ørby, t. Kirsten Sørensen Nykjær, f. 13. Juli 1849, Ørby pr. Rønde.



Björn, Anton Andersen, f. 17. Juni 1853, Farre Hede, Ejer af Pinselyst, Farre Hede, (Areal: 15 1/2 Td., Hartkorn: 2 1/2 Skp.), i Menighedsraadet og Skolekommissionen, v. 3. December 1878, Farre Hede, t. Mette Marie Eriksen, f. 30. Marts 1854, Ranlev.





Bjørn, Søren Peter, f. 22. Januar 1852, Aarhus, Malermester, Ejer af Villa „Alba“, Hellerup, og Ejendommene Rothesgade 15, Ribegade 16—18, mangeaarg Bestyrelsesmedlem af Foreningen til Fjerkræavlens Fremme i Danmark, (Hans Richard Bjørn, Snedkermester, Hustru, født Nielsen), v. 25. Juni 1877, Kbh., t. Elisareta Krasilnikoff, f. 9. Juli 1853, St. Petersborg.



Bjørnbak, Thomas, f. 19. Januar 1869, Vester-Hornum, Gaardejer i Kvottrup pr. Mundelstrup, (Areal: 33½ Td., Hartkorn: 3¾ Td.), Sogneraadsmlem, Medlem af Værgeraadet, (Niels Kristensen, Skolelærer, Marie Bjørnbak), v. 10. December 1895, Taagholdt i Sindal Sogn, t. Louise Frederikke Johst, f. 2. Februar 1870, Hørmested i Vendsyssel.



Blach, Jens M., f. 4. Marts 1854, Haarup, Todbjerg Sogn, Ejer af Nedergaard, Ødum Sogn, (Areal: 120 Td., Hartkorn: 8 Td. 6 Sk.), Landvæsenskommissær, tidligere Sogneraadformand i 6 Aar, mangeaarg Mejeriformand, Taksationsmand til Ejendomsskyld m m., (Morten Jørgensen Blach, Gaardejer, Maren Jensen), v. 11. Juni 1875 i Røved By, t. Mette S. Møller, f. 22. November 1851, Røved By, Ødum Sogn.



Blach, Jørgen, f. 2. April 1856, Ny Løgten, Proprietær, Lykkesholm, Djursland, (Areal: 455 Td., Hartkorn: 30 Td.), Medlem af Tyreskuekommissionen for Randers Amt siden 1890, (Mogens Bloch, Proprietær), v. 18. Juni 1886, Snoghøj, t. Annette Frederikke Krag, f. 16. Oktober 1865, Middelfart.



Blach, Jørgen, f. 24. Juli 1856, Haaruplund pr. Hjortshøj St., Proprietær, Thorsøelund, Moselbjerg, (Areal: 170 Td., Hartkorn: 14 Td.), været paa Landbrugsskole og Realskole i Aarhus, Landvæsenskommissær, Formand for Planteavlsvælget i Frijsenborg-Fauskov-Birks Landboforening, (Morten Blach, Proprietær, Maren Jensen), v. 25. Oktober 1888 t. Maren Mogensen, Bjellerup Ladegaard pr. Randers, f. 16. September 1864, Bjellerup Ladegaard pr. Randers.

Blak, Laurs Peter Laursen, f. 24. December 1863, Sønderlem, Lem Sogn ved Skive, Enelærer, Rodsted Skole pr. Støvring, Lærerruddannelse, Dansk Andels Ægeksperts Repr. for Aalborg Amt og F. M. for Suldrup Kreds af D. A. Æ. (Nr. 350), Kredsforst. f. Sønderup. Kr. af Aalborg Plantningsforening m. m., (Hmd. Laurs Laursen, Karen Jensen), v. 1. April 1896, Konradsminde i Ravnkilde Sogn, t. Jensine Marie Jensen, f. 26. Maj 1872 i Hesselholt, Arden St. Min Oldefader, Ole Blak, var fra Klitmøller i Thy.



Blak, Povl Møller Olaf Olsen, f. 21. April 1857, „Skovgaard“, Hjelmholt, Ejer af „Skovgaard“, Hjelmholt“, Horslunde, (Areal: 50 Td., Hartkorn: 6½ Td.), (Hans Olsen Blak, Gaardejer, Maren Kirstine Knudsen Klinke), v. 9. Februar 1884, Vesterborg, t. Marie Amalie Hansen Bonke, f. 9. April 1858, „Lovisenlund“.



Blechingberg, Otto Carl Frederik, f. 7. Maj 1859, Kbhvn, Grosserer, Ejer af Nybrogaard og Kongsvillie pr. Lyngby, (Areal: 157 Td., Hartkorn: ca. 15 Td.), fhv. Løjtnant og Intendant i Hæren, (Borgmester i Roskilde, Carl Blechingberg, Jørgine Worsaae), v. 24. April 1886, Svendborg, t. Sigrid Hilda Sophie Weber, f. 3. Februar 1865.



Blegvad, Otto Friis, f. 18. Februar 1854, Ørsted ved Randers, Forpagter, Nordenbrogaard pr. Humble, (Areal: 310 Td., Hartkorn: 38 Td.), fhv. Sogneraadformand i 6 Aar, (Nikolai Blegvad, Organist og Lærer, Line Friis), v. 26. November 1886 t. Louise Elisabeth Bendtsen, f. 29. Marts 1852.



Blem, Jochum Peter, f. 26. Juni 1851, Værmelandsgaard, Ejer af Værmelandsgaard i Åker Sogn, (Areal: 42½ Td., Hartkorn: 7 Td.), Formand for Bornh. Frøavlerforening, do. for Kontrollforening & Orneforening, Åker Æg-Exportforening, Bestyrelsesmedlem for Bøsthøj Tyreforening, Bornh. Fjerkræavlerforening, (Jørgen Peter Blem, Gaardejer, Ane Margrethe Rasmussen), v. 3. November 1886 i Åkirkeby t. Andrea Karoline Andersen, f. 28. Oktober 1845, Hullegaard i Åker.

Blem, M. P., se „de kgl. danske Ridderordener“ S. 276.





Blichkilde, Jens Amandus Jensen, f. 26. Oktober 1858, Kollingbjerggaard pr. Bælum-Hindsted Herred, Mejeriforpagter af Storehedinge Mejeri, Landbrugskandidat fra 1881, (Søren Jensen, Proprietær, Kjerstine Nielsen), v. 15. November 1891, Kbhvn, t. Maria Jørgensen, f. 15. Maj 1864, † 23. September 1902, Randers.



Boas, Andrea Jakobine Hasselberg, f. Brix, f. 18. Juni 1864, Foulum Præstegaard pr. Viborg, Løgstør, Formand for Kredsen for Løgstør og Omegn for Foreningen til Dyrenes Beskyttelse i Danmark, Bestyrelsesmedlem for Afholdsforeningen i Vilsted, v. 8. Maj 1894, Engum Præstegaard, Vejle.



Bloch, Emil Karl Holmer, f. 3. Juni 1878, Langesø Skovridergaard, Assistent i det danske Hedeselskab og Planter ved Hejbjerg Plantage ved Skjern, (Plantagens Areal: 700 Td.), frekventeret Hedeselskabets Skovbrugsskole i 2 Aar, Elev paa Palsgaard Statsskovdistrikt i 2 Aar, Formand for Ringkøbing og Omegns Plantningsforening, (Carl Peder August Bloch, Skovrider, Magdalene Regitze Emilie Madsen).

Bodholt, Christian, f. 4. April 1837, Bording, Gaardejer, Engesvanghus i Engesvang Sogn pr. Bording, (Areal: 65 Td., Hartkorn: 1 Td.), Sognevurderingsmand, Vandsynsformand, F. M. for Sognets Frifattigkasse, F. M. for Hesteforsikringsf., B. M. og Næstfmd. i Sparekassen, (Henrik Chrestensen, Gaardmand, Maren Knudsdatter), v. 20. Maj 1863, Kragelund, t. Johanne Andersen, f. 14. September 1842, † 15. November 1893.



Blom, Christian Hansen, f. 13. Januar 1847, Agtrup Skole, Lærer, Agtrup Skole, Bjært Sogn, Formand og Regnskabsfører for Skjært og Vejstrup Sognes Sparekasse, Repræsentant og Konsulent for Centralforeningen af jydsk Sparekasser, (Christian Andersen Blom, Degn, Dbm., Katrine Bøjsen), v. 12. November 1874, Agtrupskov Skole, t. Anna Elisabeth Eeg) f. 21. Februar 1854, Skartved, S. Bjærk,

Boe, Christen Christensen, f. 29. Januar 1851, Seem, Sognefoged, Seem pr. Ribe (Areal: 70 Td., Hartkorn: 3 Td.), flere forskellige Tillidshverv, (Christen Christensen Boe, Sognefoged, Dbmd., Gjertrud Pedersdatter), ugift.



Blom, Gustav Harald, f. 28. August 1856, Hovedgaarden Snedinge, Ørsløv Sogn, Gaardejer, Kærebjerg, Stillinge Sogn, (Areal: 88½ Td., Hartkorn: 8⅞ Td.), (Gustav Christopher Friberg Blom, Ida Louise Schønheyder), v. 18. Januar 1889, Hillerslev Kirke, Salling Herred, Fyn, t. Augusta Wilhelmine Klein, f. 15. August 1866, Antvorskov Parcelgaard ved Slagelse.

Boes, Jens Nielsen, f. 11. August 1863 i Addit, Gaardejer, „Rosen-gaarden“, Addit, (Areal: 41 Td., Hartkorn: 2 Td. 7 Skp. ¼ Alb.), Sogneraadsmlem (Gaardejer Niels Jensen Boes, Kirsten Andersen), v. 11. Januar 1899, Addit, t. Ane Marie Christiansen, f. 19. Oktober 1868, „Møllerup“, Feldballe Sogn.



Blædel, Rudolph Bay, f. 20. Marts 1822, Stubbekøbing, Æ. M. og Konsulent ved Det danske Travelskab, exam. jur., frekventeret Landbohøjskolen 1842—43, R. af D., Godsforv. for flere Herregaarde, Forp. af Vilhelmsborg m. m., (Consistorial-assessor Werner Ludvig Blædel, Sognepræst, Anna Elisabeth Dons), v. 27. Juli 1849 i Skamstrup Kirke t. Maria A. Dons, f. 2. Maj 1823 paa Vognerup i Holbæk Amt.

Boesen, Hans Peter, f. 13. Marts 1877, Bastrup, Vamdrup Sogn, Kontrolassistent, deltaget i et 3 Maaneders Kursus for Kontrolassistenter paa Dalum, (Søren Peter Boesen, Gaardejer, Helene Lund).





Boesen, Johan, f. 7. Maj 1867, Ejer af Gammeleje i Hesselballe (Areal: 142 Td., Hartkorn: 12 Td.), været paa Højskole og Landbrugsskole, har været Formand for Hesselballe Mejeri, for Tiden i Bestyrelsen for Aagaard Mejeri, Tilidsmand i Stormskadeforsikringen, (Jens Peter Boesen, Gaardejer, Ane Paasikesen), ugift.



Boesen, Niels Hansen, f. 19. December 1849, Sdr. Kirkeby, Gaardejer, Nørre Vedby (Areal: 65 Td., Hartkorn: 8½ Td., Elev paa Hindholm og Thune Skole, Sognefoged, Jordboniteringsmand, (Hans Hansen Boesen, Gaardejer, Ane Lucie Hansen), v. 26. September 1879, Nr. Vedby, t. Kirsten Margrethe Hansen, f. 10. Juli 1851, Nr. Vedby.



Bogø, Anders Peter Hansen, f. 21. April 1868, Bogø, Ejer af Bogøsted, (Areal: 13½ Td., Hartkorn: 1 Td. 1 Skp.), lært Mejeri i 3 Aar, B.M. for Bogø Landbof., t. „Bedømmelse af Huslodder“, 1. Juni 1905 udtr. af Best. f. Andelsm (Hans Nielsen, Parcellist, Ane Margrethe Hemmingsen), v. 8. April 1894, Havnlev pr. Rødvig, t. Fanny Viktoria Magdalene Steen, f. 12. Sept. 1874, Aalborg.



Bohlbro, Hans Jørgen Hansen, f. 15. Marts 1858, Ladegaardsskov, Kvers Sogn, Slesvig, Gaardejer, Stoustrup pr. Fredericia, (Areal: 1 Td., Hartkorn: 2 Skp.), Sogneraadsmlem, Fmd. for Mejeriet Elbodol, (Hans Peter Hansen Bohlbro, Gaardejer, Anna Katrine Ryborg), v. 25. Juli 1883, Trelde, t. Kirsten Laursen, f. 26. Juni 1853, Trelde.



Bohn, Kristian, f. 24. December 1843, Rønne, Bornholm, Dyrslæge paa Københavns Kvægtorv og off. Slagtehus, (Anders Kristian Bohn, Smedemester, Marie Madsen), v. 13. December 1869, Nylars, Bornholm, t. Ane Marie Thorn, f. 17. September 1848, Hovedgaard, Nylars, Bornholm.



Boilesen, Hans P., f. 29. Juli 1840, Lønborg Sogn, Indsiddet, Tømrer- og Snedkerhaandværket og særlig Mølleri, E. M. 2, Amtstaksationsmand for Møller og Fabrikker, Sognevurderingsmand for Den almindelige Brandkasse, (Boile Hansen, Ane Johanne Boilesen, f. Knudsen), v. 28. April 1883, Tarm Vandmølle, t. Maria Christensen, f. 6. Juni 1856, Ougaard, Sønderbork Sogn, B.M. for Esbjerg Andelslagteri i ca. 14. Aar.



Bojsen, Ejvind Peter, f. 20. Marts 1873, Gedved pr. Horsens, Bestyrer, Lethenborg i Hylke Sogn, (Areal: 300 Td., Hartkorn: 28 Td.), D. M., Bestyrelsesmedlem af Gjesing Andelsmejeri, Aktieselskabet Horsens Folkeblad, (Godsejer L. P. Bojsen, R. af Dbg., Ingeborg Kristiane Crone), v. 29. Juli 1903, Moss, Norge, t. Kirstine Sophie Holst, f. 19. September 1881.



Bojsen, Peter, f. 15. April 1838, Skørpinge, Ejer af Lethenborg og Gedvedgaard, (Areal: 370 Td., Hartkorn: 35 Td.), Landinspektør, R. af Dbg., Formand for Horsens Andels Svineslagteri, Stifter, (Frederik Engelhardt Bojsen, Eline Heramb), v. 2. Sept. 1862, t. Ingeborg Crone, f. 13. Maj 1841. Har været Landstingsmd. for 10. Kreds, 1866 Folketingsmand for Vejle.



Boldsen, Marius, f. 4. Maj 1858 i Mellerup pr. Randers, Gaardejer, Aaberggaard pr. Bækmarksbro, (Areal: ca. 250 Td., Hartkorn: 5 Td.), et Vinterkursus paa Testrup Højsk. og et paa Ladelund Landbo-sk., Fmd. for Fællesl. af Kvægavl og Kontrolf. i Ringkøb. Amt, Næstf. i Skodborg-Vandfuld Herreders Landbof. m. m., (Gaardejer August Boldsen, Mariane Boldsen), v. 3. November 1887, Aaberggaard pr. Bækmarksbro, t. Hanne Aaberg, f. 29. April 1854, Aaberggaard pr. Bækmarksbro.



Boll, Anders Nielsen, f. 15. Maj 1855, Gaardejer og Møller, Karlsbjerg pr. Kallundborg, (Areal: 75 Td., Hartkorn: 9 Td.), lært Landbrug hos P. Buch, Nørgaardslund, (Niels Mathias Boll, Gaardejer og Købmand, Mette Nyby), v. 19. Februar 1884, Fredsø, t. Mariane Larsen, f. 26. August 1863 i Fredsø. Har bestyret Refsnæs Andelsmejeri i 16 Aar, har faaet mange Anerkendelser for Smør og Æg, drevet betydelig Faareavl og deraf taget flere 1ste Præmier.





Boll, Christen Nyby, f. 21. September 1860, Fredsø-Lødderup Sogn, Husejer, Forpagter af Lødderupvang pr. Nykøbing, (Areal: ca. 9 $\frac{1}{2}$ Td., Hartkorn: 4 $\frac{3}{4}$ Skp.), 2 Vintre Elev paa Testrup Højskole, Fmd. f. Morsø-Sønder Herreds Smaahesteforsikr., f. Lødderup Kvægavlsf., Modtager og Eksped. af ca. 150 Svin ug. til Skive Andelsslugt., (Niels Mathias Andersen Boll, Mette Nyby), v. 5. Maj 1891, Lødderup, t. Kirstine Henriksen, f. 5. Sept. 1873, Fredsø, Lødderup.



Bomholt, Lavers Andersen, f. 23. Marts 1856, Møllerup, pr. Laven St., Gaardejer, Kjellerup, (Areal: 35 Td., Hartkorn: 1 $\frac{1}{2}$ Td.), Forligsmægler for Viborg Amts 4. Kreds, B. M. af Kjellerup Landboforening, (Anders Rasmussen, Gmd., Maria Lauersen), v. 1882, Kjellerup Nygaard, t. Laura Mortensen, f. 30. Juli 1858, Skjellerup pr. Silkeborg.



Bonaventdt, Niels, f. 17. August 1843, Hvidovre By, Gaardejer, Hvidovre By, (Areal: 30 Td., Hartkorn: 3 $\frac{1}{2}$ Td.), Brandfoged, F. M. for Grundejerforeningen, (Bonaventdt Jensen, Gaardejer, Ane Jensen), v. 11. Maj 1880, Hvidovre, t. Maren Olsen, f. 18. Februar 1853, Hvidovre.



Bonde, Andreas Christensen, f. 3. Marts 1867, Bousøgaard, Staining Sogn, Gaardejer, Duding Nygaard, (Areal: 96 Td. Land, Hartkorn: 4 $\frac{1}{4}$ Td.), Medlem af Klovborg-Thyrsting-Gradstrup Sogneraad, (Gaardejer Kristen Bonde Nielsen, Karen Jensen), v. 1. Maj 1895, Dauding, Grædstrup Sogn, t. Andrea Emanuelle Johnsen, f. 5. Maj 1862, Slagballegaard, Gradstrup Sogn, † 28. Februar 1900, Gradstrup.



Bonde, Christen M., f. 6. Juni 1849, Værum, Gaardejer, Værumgaard, Værum Sogn, (Areal: 141 Td., Hartkorn: ca. 15 $\frac{3}{4}$ Td.), f. T. Vurderingsfmd. i Støvring og Galten Herreders Skyldkreds, Fmd. for Værum-Ørun Sparekasse og landøkon. Forskudsff. Vurderingsm. i Kreditff., Sogneraadsm. m. m., (Mikkel M. Bonde, Birthe Marie Christensen), v. 3. Novbr. 1874, Værum, t. Else Marie Thomsen, f. 9. Decbr. 1849, Værum.



Bonde, Christen Mortensen, f. 8. Januar 1863 i Lillebrende, Maribo Amt, Ejer, Lillebrende, (Areal: 67 Td., Hartkorn: 5 $\frac{1}{2}$ Td.), været paa Rødkilde Højskole i 5 Maaneder, fra 1. Novbr. 1881 til 1. April 1882, Sognefoged 1894 og Sogneraadsm. 1902, (Morten Hansen Bonde, Amtsraadsmedlem, Ane Christensdatter), v. 6. December 1889, Gundsømagle, t. Anna Trine Nielsen, f. 19. Februar 1865, Gundsømagle.



Bonde, Jens Christensen, f. 11. Januar 1855 i Stauning Sogn, Ejer, N. Vium, Ulfborg, (Areal: 100 Td., Hartkorn: 5 Td.), Sognefoged, B.M. i Skærum Mejeri, Ringkøb. Amts Indkøbsforen. for Foderstoffer, Skærum Mejerikreds Forskudsforen. Ulfborg Kvægavlsforen, (Christen Nielsen, Bonde, Gaardejer, Karen Jensen), v. 14. Maj 1886, Damgaard, Ulfborg, t. Bartoline Sørensen Damgaard, f. 9. Novbr. 1856, Damgaard.



Bonde, L. N., f. 24. Oktober 1858, Vesterhæsing, Gaardfæster, Vesterhæsing, (Areal: 60 Td., Hartkorn: 6 $\frac{1}{4}$ Td.), Sogneraadsm. i 7 $\frac{1}{2}$ Aar, Fmd. for V. Hæsing Andelsmejeri i 6 Aar, (Niels Jensen, Gmd., Mette Larsdatter), v. 5. November 1886, Vesterhæsing, t. Anne Hansen Banke, f. 29. Juli 1863, Vesterhæsing.

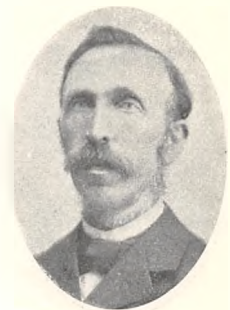

Bonde, Lars Peder, f. 7. Novbr. 1857, Skovhuse, Gaardejer, Skovhuse pr. Langebæk, (Areal: 12 Td., Hartkorn: 1 $\frac{1}{4}$ Td.), 2 Gange præmieret for rent Markbrug, Bronce-medaille for Snedker- og Billedskærerarbejde paa Amtsudstillingen i Vordingborg, (Peder Pedersen, Gaardejer, Maren Larsen), v. 7. November 1897 t. Hanne Kirstine Larsen, f. 24. Juni 1867. Mit oprindelige Døbenavn er Lars Peder Pedersen, men har Ministeriets Tilladelse til at føre Navnet L. P. Bonde.



Bonde, Niels Christian Rasmussen, f. 27. April 1866, Gunslev, Gaardejer, Gunslev pr. Nr. Alslev, (Areal: 49 Td., Hartkorn: 6 Td.), Sognefoged og Sogneraadsm., (Gaardejer Rasmus Nielsen Bonde, Marie Hansen), v. 22. Maj 1896, Skovby, t. Bodil Margrethe Hansen, f. 16. April 1874, Skovby.



Bonde, Niels Jørgensen, f. 28. Juni 1858, Jerlev, Husmand, Skoldborg-Jerlev, (Areal: 18 Td., Hartkorn: 6 Sk.), tidligere F. M. for Jerlev og Omegns Husmandsforening, (Jørgen Jensen, Gaardejer, Bodil Jensen), v. 3. Oktober 1884 Bredsten, t. Ane Katrine Kristensen, f. 19. November 1860, † 4. Maj 1905. Tilkendt „De samvirkende jydsk Landboforeningers“ Ærespræmie ved Dansk Husmandsforenings Udstilling i Horsens 1904.



Bonde, Søren Hansen, f. 16. August 1854, Falsled, Gaardejer, Falsled pr. Faaborg, (Areal: 50 Td., Hartkorn: 4 $\frac{5}{8}$ Td.), Fyens teoretiske Landvæsensinstitut i Odense 1 Aar, F. M. for Falsled Andelsmejeri, (Niels Frederik Sørensen Bonde, Gaardejer, Ane Dorthea Hansen), v. 30. Dec. 1899, Odense, t. Rasmine Jensen, f. 22. Juni 1871, Kragemosegaard, Haarby.



Bondesen, Ingvor, Skoleinspektør i København, se De kgl. danske Ridderordeners Supplement 1906.



Bondrup, Lauritz Pedersen, f. 10. Juni 1838, Sofendal, Ejer af Scheelsminde pr. Aalborg, (Areal: 165 Td., Hartkorn: 15 Td.), Jordboniteringsformand, (Peder Nielsen Bondrup, Landmand, Hansine Marie Halkier), v. 23. Marts 1875, Aalborg, t. Helene Jensine Bech, f. 16. Oktober 1846 i Aalborg.



Bonke, Carl, f. 22. Marts 1863, V. Skovhuse, Lovisenlund, Gaardejer, Torrig pr. Horslunde, (Areal: 47 Td., Hartkorn: 5 $\frac{7}{8}$ Td.), Hindholm Højskole og hos Forpagter Schebye paa Juellinge, Medlem af Birket Sogneraad, F. M. for Hegnsynet samt for Markfred m. fl., (Niels Hansen Bonke, Gaardejer, Maren Katrine Karstensen), v. 9. Maj 1890, Hjelmholt, t. Maren Katrine Kristiane Stryhn, f. 10. Juni 1865, Hjelmholt.



Bonke, Hans Peter, f. 8. Juni 1855, Vesterborg, Ejer af Lovisenlund, Vesterborg Sogn, (Areal: 121 Td., Hartkorn: 12 $\frac{1}{2}$ Td.), Landbrugskandidat, Landvæsenskommissær. F. M. for Stokkemærke og Omegns Kontrolforening, F. M. for Birket Indkøbsforening, (Niels Hansen Bonke, Gaardejer, Maren Thrine Karstensen), v. 8. Oktober 1880, Hejringe pr. Horslunde, t. Anna Pedersen, f. 28. Marts 1852, Hejringe, Birket Sogn.



Borch, Niels Glud, f. 22. Juni 1841, Aarhus, Ejer af Visborg Møllegaard, (Areal: 87 Td., Hartkorn: 5 $\frac{1}{2}$ Td.), Sogneraadmedlem, F. M. for Kvægavlforeningen „Visborg“, (Frederik Borch, Landmand, Johanne Frederikke Frausing), v. 28. April 1875, Visborg, t. Maren Andersen, f. 15. Marts 1850, Hørning, † 22. Maj 1888, Viisborg, v. 29. Oktober 1889, Visborg, t. Sophie Mathilde Hou Fabricius, f. 7. November 1858, Frederikshavn.



Borchersen, Jørgen, f. 24. Maj 1856, Nykøbing Hospitals Skovfogedbolig, Skovkasserer og juridisk Konsulent ved Grevskabet Frijsenborg, Hammel, (Anders Borchersen, Avlsbruger, Dorthea Jørgensen), v. 15. August 1884, København, t. Leonore Lisette Morell, f. 6. April 1862, København.



Borre, Hans Christian, f. 5. August 1844, Paarup, Gaardejer, Paarup pr. Maribo, (Areal: 65 Td., Hartkorn: 10 Td.), (Frederik Borre, Grethe Hedvig Hansen), v. 1. Juli 1881, Reersnæs, t. Petrea Christine Christiansen, f. 14. Oktober 1860, Reersnæs.

**Borre, Ludvig*. Se S. 119.



Borre, Niels, f. 23. Juli 1842, Svinsbjærg pr. Nakskov, Skole lærer og Organist, Østerby Skole, Fejø, (Areal: 3 $\frac{1}{4}$ Td., Hartkorn: 4 Skp.), har fra 1873—84 været F. M. for Fejø Sogneraad, 1885—1903 sammes Sekr., fra 1893 Sekr. f. Andelsm., stiftede for ca. 30 Aar siden Fejø Hesteass., sammes F. M., st. Fejø Kvægass., (Knud Jensen, Hmd., Dorthea Kirstine Borre), v. 12. September 1868, Sandby ved Nakskov, t. Petra Kirstine Hansen, f. 2. Januar 1843, Høgsmærke pr. Nakskov.



Borup, Carl Vilhelm Niels, f. 2. December 1850, Sorø, Proprietær, Holmgaard pr. Skals, (Areal: 540 Td., Hartkorn: 15 Td.), Landbolskolen ved Lyngby, B. M. Viborg A. Heste og Kreaturforsikringsf. m.m., (Julius Theodor Borup, Sognepræst, Marie Trier), v. 12. Maj 1884, København, t. Petra Ottilia Marstrand, f. 16. December 1860, København. Jeg har et af de ældste og største Avlscentre for Landsvin, og har i de sidste 5 Aar stadig paa Ungskuerne faaet 1. Præmie for Samlinger af Svin.



Borup, Jens Peter Jensen, f. 1. September 1871, Borup, Gaardejer, Krogstrupgaard pr. Hornum, (Areal: 136 Td., Hartkorn: 5 Td.), Kreds-fmd. for Brandforsikringsforeningen „Vesthimmerland“, (Jens Chr. Jensen Borup, Gaardejer, Ane Marie Christensen), v. 27. Juli 1900, Aalborg, t. Inger Jensen, f. 27. Marts 1874, Langbak pr. Dronninglund.



Boserup, Peter Daniel, f. 7. April 1843, Vallø, Forpagter, Vallø Hovedgaard pr. Vallø St., (Areal: 360 Td., Hartkorn: 50¹/₂ Td.), cand. phil. 1864, (David Winther Boserup, Mathilde Petrea Reetz), v. 30. Oktober 1873, Kbhvn., t. Anna Louise Mørck, f. 31. August 1846, Kjøbenhavn.



Boyer, Anders Chr., f. 28. November 1836, Skinnerup, Husejer, Skinnerup pr. Thisted, D. M., Sognefoged, Lægsmænd, (Svend Boyer, Gaardejer, Johanne Marie Kristensen), v. 2. November 1860, Skinnerup, t. Ane Andersen, f. 23. Januar 1839, Skinnerup.



Boyer, Svend, f. 29. November 1864, Skinnerup, Ejer af Søgaard, Nors pr. Thisted, (Areal: 240 Td., 40 Td. Land Eng, 200 Td. Land Hede og Klit, Hartkorn: 13 Td. 2Sk.), B. M. Hillerslev HerredsHesteavlsf., (Anders Kr. Boyer, Gaardejer, Sognefoged, D. M., Ane Andersen), v. 30. Oktober 1896, Norbjerggaard, Fjerritslev, t. Jensine Elisabeth Brix, f. 6. September 1867.

Bracht, Charles Axel Christian v., f. 13. Juni 1866, Eriksborg, Gjødvad, Mejeribest. fra 1891 paa Ørsløv Andelsmejeri i Vordingborg, nydt Statsunderstøttelse i 1899 til et Kursus paa Dalum Mælkeriskole samt en 3 Ugers Rejse, (Frederik Emil v. Bracht, Proprietær, Julie Antonette Jørgensen), v. 28. Oktober 1891, Aarhus, t. Karen Marie Rasmussen, f. 5. April 1864, Aarhus.



Brammer, Joachim Carsten, f. 24. Maj 1838, Ammendrup, Helsingør Sogn, Købmand, Helsingør, B. M. Frederiksborg Amts Landboforening fra 1871, (Johannes Frederik Christian Brammer, Lærer, Ane Lucie Knudsen), v. 1. Juli 1862, Helsingør, t. Hanne Juliane Kirstine Petersen, f. 22. Juli 1840, Maarum Tinghuse.



Bramming, Johan Frederik, f. 27. Juni 1873, Kerte Skole pr. Aarup, Direktør ved Statens Exportslagteri, Esbjerg, Landbrugseksamen, (Kristen Bryndum Bramming, Lærer, og Marie Katrine Dinesen), v. 5. Juni 1904, Hellerup, t. Emily Axelsen, f. 31. August 1872, København.



Brandt, Anders Peter Jensen, f. 1. Juli 1870, Ejer, Udby, Stege Landsogn, (Areal: 13 Td., Hartkorn: 1 Td. 5 Sk.), (Jens Jørgensen Brandt, Aftægtsmand, Karen Marie Andersen), ugift.



Brandt, Christian Frederik Oluf, f. 2. November 1851, Blaakilde Mølle pr. Hobro, Ejer af Abildgaard, Bold Sogn, (Areal: 100 Td., Hartkorn: 4 Td.), Præliminæreksamen, flere kommunale Hverv, Revisor i Mejeri, Forskudsforening, o. s. v., (C. F. Brandt, cand. pharm., Olufa Rudebeck), v. 18. Oktober 1893, Saltum, t. Barbara Schmidt, f. 4. August 1860, Hjørring I 1878 havde Gaarden en Værdi af 62,000 Kr., i 1888 købte jeg den, stærkt reduceret for 33,000 Kr., er nu drevet stærkt op igen til sin tidligere Ydelse.





Brandt, Hans Peter Nielsen, f. 9. Juni 1853, Udby paa Møen, Husmand og Forpagter, Stege Mark pr. Stege, (Areal: 4 Td., Hartkorn: $\frac{1}{2}$ Td.), Medlem af Mejeriets Bestyrelse, (Niels Christian Hansen, Husmand, Kirstine Rasmussen), v. 15. Maj 1881, Udby, t. Ane Kirstine Madsen, f. 19. Maj 1856, Udby. Boet paa Stege Mark siden 1895, Huset blev opført nyt 1894.



Brandt, Jørgen Hansen, f. 24. Marts 1847, Vignæs By og Sogn, Gaardejer i Toftekærgd., Vignæs Sogn, (Areal: 120 Td., Hartkorn: $11\frac{1}{2}$ Td.), (Hans Larsen Brandt, Gaardejer, Sidsel Jørgensdatter), v. 26. Maj 1871, Ørslev Sogn paa Falster, t. Christiane Olsen, f. 30. September 1851, Listrup By. Toftekærgaard blev bygget 1800 af Godsinspektør Niels Veiby.



Brandt, Knud Wogensen, f. 17. Juni 1864, Egeskovgaard pr. Kværndrup, Proprietær, Elsesminde pr. Odense, (Areal: 260 Td., Hartkorn: 31 Td.), Fyns Stifts patr. Selskabs Landbrugssk., Repr. i Fyns Landmandsb., Sognef., M. af Statens Bedømmelsesudv. for Svineavlscener m. m., (Ernst Peter Brandt, Forp., Sophie Wogensen), v. 15. Januar 1889, Odense, t. Caroline Charlotte Brandt, f. 27. Oktober 1864, Odense. Min Kvægbesætning er tilkendt Statens Opmuntringspræmie af 1ste Klasse.



Brandt, Peter Christoffer, f. 25. November 1849, Odense, Handlungartner, (Areal: 1 Td., Hartkorn: 2 Fd., $1\frac{1}{2}$ Alb.), alm. Gartnerlære, har været Medlem af Gentofte Sogneraad 6 Aar, af Skolekomm. ca. 10 Aar, Sognefoged, (Tobaksfabrikant Casper Fredrik Brandt, Karen Dorthea Brinch), v. 27. April 1877, Kjøbenhavn, t. Anna Kirstine Nyeland, f. 8. Januar 1849, Korsør.



Brandt, Mads Christian, f. 2. Juni 1852, Assens, Ejer af Mariendal pr. Assens, (Areal: 185 Td., Hartkorn: 21 Td.), F. M. for Sukkerroedykkerforeningen paa Vestfyn og i Bestyrelsen for Foreningen for trængende Landmænd i Fyns Stift, (Købmand i Assens Jens Mads Brandt, Anne Marie Qvist), v. 16. November 1877, Orte pr. Aarup, t. Anne Marie Rasmussen, f. 13. Septbr. 1855, Orte. Bestyret Mariendal siden 31. Marts 1871, og overtog den i September 1875.



Branth, Carl Valdemar, f. 12. December 1851 paa Klarupgaard, Ejer af Klarupgaard, (Areal: 400 Td., Hartkorn: 30 Td.), Kjærager, (Areal: 160 Td., Hartkorn: 12 Td.), Landbrugskandidat, R. af D., D. M., Landvæsenkommisær, Taksationsmand for offentlige Midler, Repræsentant i Hedeselskabet, i Bestyrelsen for danske Landbrugskandidater o. s. v., (Hans Jacob Arnold Branth, Godsejer, Caroline Efreusine Kalko), v. 21. Maj 1880, Kbhvn., t. Sophie Marie Hellesten, f. 26. Januar 1852.



Branth, Gustaf Hilarius, f. 25. September 1848, Høstemark pr. Aalborg, Ejer af Romdrupholm, (Areal: 280 Td., Hartkorn: 12 Td.), Lyngby Landboskole, 9 Maaneder i Skotland og England, Repr. i Kustos fra 1884 og B. M. i Hingstefors. „Danmark“ fra 1882, i Hesteavlssf. Klarup-Korndrup og Omegn m. m., F. M. f. Klarup Kvægavlssf., (Arnold Branth, Etatsraad, Godsejer, Caroline Kalko), v. 20. November 1877, Haubro, t. Thora Kjeldsen, f. 5. April 1854 paa Hovedgaarden Mølgaard pr. Aars.



Branth, Harald Blicher, f. 7. August 1844 paa Høstemark, Ejer af Sønder Elkjær Hovedgaard, Emiliesminde, Sutkjær Plantage m. m., (Areal: 1230 Td., Hartkorn: $35\frac{1}{2}$ Td.), Landbrugskandidat 1867, Caractiseret Ritmester, R. af D., E. M. 2., (Etatsraad, Godsejer Arnold Branth, Caroline Efreusine Kalko), v. 10. Juni 1873, Knabstrup, t. Augusta Frederikke Lunn, f. 13. Oktober 1850, Knabstrup. Har arbejdet for unge Landmænds Udd., det jydsk Malkekv., Rodfrugt- og Bælgædsdyrkn., Beplantn., Landbof. og Agrarsagen.



Brasch, Arent Henrik, f. 25. April 1869, Aarhus, Ejer af Vang, Sdr. Stenderup Sogn, (Areal: 145 Td., Hartkorn: 14 Td., 3 Skp.), Landbrugskandidat, Løjtnant, Medlem af Sogneraad, (Hans Jørgen Høgh Brasch, Anna Ostendfeldt), f. 22. Oktober 1897, Horsens, t. Sofie Charlotte Jørgensen, f. 19. Januar 1878, Horsens.



Brask, Jens, f. 16. Juni 1865, Ø. Nørbygd., Nes pr. Bækmarksbro, Mejeribest. af Mejeriet „Kildedyb“ pr. Kolding, gennemgaaet Kursus paa Ladelund Landbrugssk. og Dalum Mejerisk., Fmd. for Dansk Mejeristf. Afd. i Vejle Amt, (Peder Jensen Brask, Gaardejer, Ane Pedersen), v. 1. April 1890, Skærum Mejeri pr. Vemb, t. Anna Kristine Valentine Ortman, f. 30. Nov. 1860, Christianssæde, † 30. Maj 1898, Odense, v. 23. Sept. 1903, Madum, t. Sidsel Pedersen, f. 8. Okt. 1875, St. Bjerggaard, Nes.



Brask, Thorvald Jensen, f. 16. Marts 1879, Nees Sogn, p. t. Smørmester ved The Kansas State Agricultural College, Manhattan Kan., „Kildedyb“ pr. Kolding, lært Mejeribrug, Landbrugskandidat, (Gaardejer Peder Jensen Brask, Ane Løkke). For Tiden er jeg paa Studierejse i Amerika for at studere Arbejdsmaaderne paa de amerikanske Mælkerier.



Bregendahl, Søren Sørensen, f. 18. Juni 1870, Bregendalgaard, Gaardejer, Bregendalgaard, Fly, (Areal: 230 Td., Hartkorn: 8½ Td.), Sogneraadsmlem, Fmd. for Mejeriet „Trevad“, B. M. af Andelsfoderstoff. „Stoholm“, Nørrejdsk Smøreksporf. og af Forretningsudvalget for Skive Andelsslakteri m. m., (Forhv. Gaardejer Peder Sørensen Bregendahl, Ane Katrine Kristensen), v. 22. Marts 1896, Kjeldbjerggaard, t. Ellen Marie Christensen, f. 25. Juli 1874, Vroue, Kjeldbjerggaard.



Breinholt, Peter Stokholm, f. 24. April 1837, Sønder Vinkel pr. Lemvig, Landmand, Volder i Ramme Sogn, (Areal: 220 Td. Ager, 40 Td. Eng, 90 Td. Kjær, R. af Dbg., Amtsraadsm. og Landvæsenkomm., F. M. i Lemvig Bankraad, F. M. for Oprettelse af Landarbejderhjem i Ringk. Amt, Bestyrer af Ryssensteen og Heringgaard, (Niels Jensen Breinholt, Landmand, Ingeborg Bush), ugift.



Brekling, Axel Viid, f. 7. Oktober 1874, Bellinge, Dyrlæge, Tommerup, (Areal: ca. 6 Sk.), (Gaardejer Otto Madsen Brekling, Maren Larsen), v. 26. September 1905 i Viby ved Aarhus t. Ingeborg Mikkeline Leth-Espensen, f. 12. Maj 1880 i Viby ved Aarhus.



Brendstrup, Jens Lassen, f. 18. September 1849, Gaardejer, Fladbirk pr. Øster Vraa, (Areal: 148 Td., Hartkorn: 5⅜ Td.), har deltaget i Styrelsen af Kommission, Mejeriet, Brugsforening m. m., (Anders Fauerskov Brendstrup, Petrine Sørensdatter), v. 22. Okt. 1880, t. Anna Theodora Beissenberg, f. 17. August 1852, Samsø.



Breth-Petersen, Peder, f. 25. Marts 1856 i Mørkholt, Gaarslev Sogn, Inspektør, Hovedgaarden Bøgsted pr. Hjørring, (Areal: 1000 Td., Hartkorn: 34 Td.), Folkehøjskole, Landboskole og lært Landvæsen, har været Formand i Hesteavl-, Kvægavl- og Kontrollforeninger m. m., er nu Sekretær i Foreningen „Jersey“, Revisor i Danske Andelsmejeriers Smøreksporf. i Randers, (Gaardejer Peder Jensen, Gidsel Thomsdatter), v. 29. September 1889, Næsborggaard pr. Løgstør, t. Mette Katrine Tvergaard, f. 12. Maj 1860.



Brill, Christen Pedersen, f. 21. Maj 1855, Brill, Tørring, Ejer af Egholmgaard, Tørring Sogn, (Areal: 70 Td., Hartkorn: 3 Td.), Formand for Tørring og Omegns Landboforening, (Peder Nielsen Brill, Gaardmand, Ane Elisabeth Jensen), v. 15. Oktober 1887, Tørring, t. Karen Pedersen, f. 22. Marts 1860.



Brinck, Jakob Mortensen, f. 12. Maj 1867, Aagaard, Starup Sogn ved Kolding, Mejeribestyrer, Flemløse Andelsmejeri, B. M. i Odense Amts Skytteforening og i „Dansk Mejeristforening“ for Odense Amtskreds, (Jørgen Mortensen, Husmand, Karen Pedersen), v. 6. September 1895, Lunde ved Stenstrup, t. Karen Margrethe Kirstine Pedersen, f. 16. September 1874.



Brink, Johan Edvard August, f. 25. Juni 1858, Guldager, Vrejlev Sogn, Amtsraadssekretær, Skolefondskasserer, Revisor ved Holbæk Amts økonomiske Selskab og sammes Sparekasse, (Førstelærer, Dbm. Hans Hansen Brink, Christine Amalia Beck), v. 1. August 1890, Kbhvn., t. Petra Birgitte Posselt, f. 24. Decbr. 1861.



Broberg, Laurits, f. 11. August 1859, Gaardejer, Sjørslev pr. Kellerup, (Areal: 30 Td., Hartkorn: 18 Sk.), Tiendekommissær, Styrelsesmedlem af Fællesforeningen for Danmarks Brugsforeninger samt Landboforening og Mejerifmd., (Købmand Laurits Broberg, Mette Johnsen), v. 17. Maj 1881 i Vium pr. Kjellerup t. Anne Marie Petersen, f. 21. Juli 1860.



Broch, Jens Sørensen, f. 9. August 1867 Villebølgaard, Gaardejer, Villebølgaard pr. Ribe, (Areal: 200 Td., Hartkorn: 4 Td. 2 Skp.), paa Landbrugsskolen i Dalum, Sogneraadsmlem og Skyldsraadsmlem, Kasserer med Todbøl Mejeri, (Hans Broch Nielsen, Gaardejer, Ane Marie Sørensen), v. 27. Oktober 1898 i Villebølgaard, t. Andrea Nielsine Madsen, f. 20. Juli 1870, Bække.



Brodersen, Hans Christian, f. 9. Maj 1849, Avnbøl paa Sundved, Dyrslæge, Nørre Nebel, (Areal: 4½ Td., Hartkorn: 2 Skp. 1 Fdk.), Formand for N. Nebel Landboforening fra Stiftelsen 1896 til 1904, Formand for N. Nebel Afholdsforening for 1889 til 1904, (Claus Brodersen, Skrædder, Marie Jensen), v. 28. Marts 1884 i Ribe t. Mette Kirstine Jakobsen, f. 10. April 1857 i Vinum, Sønderjylland.



Brorsen, Knud, f. 5. Maj 1852 i N. Farup, Gaardejer i N. Farup pr. Ribe, (Areal: 70 Td., Hartkorn: 7½ Td.), Medlem af Sogneraadet, I Bestyrelsen for Kvægavlforeningen i Farup, i Bestyrelsen for Ribe Omegns Hesteavlforening, (Andreas Knudsen Brorsen, Gaardejer, Helene Katrine Hansen), v. 23. Juni 1888 i Hillerup, Farup Sogn, t. Ingeborg Povline Frøsig, f. 5. December 1861 i Hillerup.



Brorsen, Søren, f. 1. Juli 1875 i N. Farup, Gaardejer, N. Farup v. Ribe, (Areal: 100 Td., Hartkorn: 10 Td.), 6 Maaneders Kursus paa paa Dalum Landbrugsskole, F. M. for Ribe og Omegns Landboforening, Formand for Kvægavlforeningen i N. Farup, (Gaardejer Anders Chr. Brorsen, Kirsten Hansen), v. 5. Juni 1903 i Astrup pr. Skærbæk, Sønderjylland, t. Karoline Schack, f. 28. November 1881 Astrup, Sønderjylland.

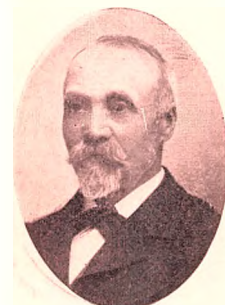

Broust, Alfred Julius, f. 31. Marts 1847, Kagerup-Maarum Sogn, fhv. Forpagter, i Dec. 1905 købt Gaarden Stenkilstrup, Borup St., (Areal: 214 Td., Hartkorn: 18½ Td.), været paa Hindholm Folkehøjskole i 1½ Aar og under det kgl. Landhusholdningsselsk. anbragt i Skotland i 1½ Aar. Fra Maj 1895 Tyendeforligsmægler, (Knud Henrik Broust, Lærer, Nicoline Marie Lassen), ugift.

Bruhn, Adam Ernst Daniel, f. 11. December 1838, Folehave pr. Hørsholm, Overførster ved Statskovene i Jylland, (Areal: 56.500 Td.) Forsteksamen m. 1. Karakter, Hofjærgermester, K. II., D.M., (Daniel Joachim Bruhn, kgl. Skovfoged, D.M. og F.M. i Guld, Severine Marie Flesborg), v. 26. Juni 1863 Hørsholm t. Christine Caroline Eigaard, f. 5. Decbr. 1842, Kagerup pr. Helsingør. 1859—69 som Assistent, konst. Skovrider og Skovfoged, 1869—86 som Skovrider ved 2. Kbhvn.s Distrikt, fra 1886 som Overførster.

Bruhn, Peter Poulsen, f. 5. Juni 1863 i Seest, Gaardejer, Padholm Vonsild, (Areal: 27 Td., Hartkorn: 2 Td. 1¼ Alb.), (Poul Petersen Bruhn, Mette Marie Tvist), v. 28. November 1895 i Seest t. Marie Kirstine Hansen, f. 19. Dec. 1871 i Skanderup.



Brun, Niels Pedersen, f. 3. Maj 1871 i Skjellerup, Ejer, Andrup pr. Hobro, (Areal: 28 Td., Hartkorn: 2 Skp. 3 Fdk. 2 Alb.), Sogneraadsmlem, Værgeraadsform. for Skjellerup Sogn, (Gaardejer Peder Nielsen Brun, Ane Katrine Nielsen), v. 12. April 1892, Skjellerup, t. Gjertrud Marie Jensen, f. 28. Dec. 1867 i Andrup.



Brun, Oscar, f. 6. Januar 1851 Lindersvold-Roholte Sogn. Præste Amt, Godsejer, Sæddingegaard pr. Rødby (Areal: 650 Td., Hartkorn: 75 Td.), Kraagerup pr. Humlebæk, (Areal: 64 Td.), lært Landvæsen, Hofjærgerm., R. af Dbg., M. af Adm. for Ringsted Kloost. og det bøgelske Fideicommiss, FM f. Best. i „Frejr“ BM. i Foren. f. landøkon. Fjerkræavl, (Kammerh., Amtm. Petrus Friederich Constantin Brun, Vilhelmine Frølich), v. 3. Juli 1874, Ourupg., Idestrup, t. Ida Charlotte Sophie Tesdorpf, f. 27. Okt. 1851, LM. 1892—1902 for 5. Landthingskreds.

Brundt, S. O., f. 13. Juni 1837 i Hostrup, Gaardejer af Ruglykkegaard i Klakring (Areal: 32 Td., Hartkorn: 3½ Td.), D.M., Sognefoged og Lægdsmand, (Gaardejer Ole Madsen (Brundt) Else Sørensdatter), v. 19. September 1862 i Klakring t. Johanne Chrestensen, f. 27. April 1831 i Klakring.





Barfod, Jakob Jensen, f. 23. Sept. 1848, Skovballe, Gaardfæster, Skovballe, Taasinge, (46 Td. Land, 5 $\frac{5}{8}$ Td. Hartkorn), Sogneraadsmidl., (Jens Simonsen, Gaardfæster, Marie Jørgensen), v. 15. Juli 1881, Bregninge, Maren Kold, f. 6. Marts 1855, Knudsbølle.



Bruun, Carl Johan, f. 31. Jan. 1868, Ejer af Søgaard pr. Halvrimmen, (210 Td. Ld., 6 Td. Hartkorn), Rasmus Thorsøe Bruun, Landmand, Cecilie Elisabet Bruun), v. 24. Novb. 1891, Torslev, t. Caroline Frederikke Langgaard, f. 14. Marts 1866, Aalborg.



Belling, Lars, f. 26. April 1860, Virket, Stubbekøbing Herred, Ejer af Borregaard, Nordvest-Falster, (108 Td. Land, 8 $\frac{5}{8}$ Td. Hartkorn), Rødkilde Højskole, Faurbogaard Landbosk., Ladelund Mælkerisk., Mdl. af det lolland-falsterske Kvægbrugsudvalg m. m., (Lars Hansen Belling, Gaardejer, Bodil Hansdatter), v. 30. Oktb. 1885, Gundslev, t. Karen Kirstine Rasmussen (Svendsen), f. 29. Juli 1861, Sortsø, Gundslev Sogn.



Bruun, Cecil, f. 13. Novb. 1873, Boelsgaard, Broust, Ejer af Aarupgaard, Kallerup Sogn, (218 Td. Ld., 8 $\frac{1}{2}$ Td. Hartkorn), (Rasmus Thorsøe Bruun, Proprietær, Cecilie Elisabeth Bruun), ugift.



Bisgaard, Søren, f. 30. Aug. 1840, Hvam, Ejer af Stenbæksgaard, Fjeldsø, Aalestrup, (77 Td. Land, 3 Td. Hartkorn), (Søren Sørensen, Gaardejer, Ane Katrine Andersen), v. 29. Juli 1870, Sønder Borup pr. Skals, t. Karen Andersen, f. 4. Aug. 1875, Sønder Borup.



Bruun, Jørgen Christian Julius Vilhelm, f. 7. Aug. 1858, Godsejer, Kokkedal, Torslev Sogn, (800 Td. Land, 38 Td. Hartkorn), Landbohøjskolen, Hofjægermester, Mdl. af Hjørring Amtsraad, Landvæsenkommisær m. m., (Rudolph Bruun, Kammerherre, Hofjægerm., Godsejer til Stenalt, Comtesse Christiane Mette Scheel), har været Fmd. for Han Herreders Landboforen., Ø. Han Herreds Hesteavlforening.



Bruun, Alfred William Emil, f. 12. Maj 1852, Holmstrup pr. Slagelse, Landinspektør, Landbrugscand., Amtslandinspekt. i Terndrup By, (28 Td. Land, 1 $\frac{1}{8}$ Td. Hartkorn), (Marcelius Witus Bruun, Lærer, Johanne Louise Sandgreen), v. 20. Juli 1883, Faaborg, t. Agnes Licht, f. 20. Aug. 1856, Hundborg ved Thisted.



Bruun, Kristen Kristensen, f. 11. Juli 1845, Kærboelling Mark, Gaardejer, Kærboelling, Bredsten, (38 Td. Land, 4 $\frac{1}{4}$ Td. Hartkorn), Højskole, Fmd. for Bredsten og Omegns Kvægavlforen., (Kristen Andersen Bruun, Gaardejer, Karen Nikolajsdatter), v. 24. Marts 1871, Balle, t. Ane Johanne Jensen, f. 16. Novb. 1851, Balle.



Bruun, Andreas Severin Buchwald, f. 11. Aug. 1866, Asmild Kloster ved Viborg, Journalist, Medarb. ved „Dannebrog“, cand. pharm. 1890, farm. Ex. Chicago 1893, Næstfmd. i Journalistforbundet, Mdl. af Presse- og Tombolaudv. v. Jubilæumsdyrskuet, (Gottlieb Franciscus Schönheyder Bruun, Etatsraad, Nicoline Buchwaldt), v. 2. Maj 1896, Kbh., t. Olga Louise Hjarde-maal, f. 29. Fbr. 1864, Viborg.

Bruun, Lars Christiansen, f. 28. Marts 1864, Grænge, Gaardejer i Grænge pr. Grænge St., (42 Td. Land, 5 Td. Hartkorn), Fmd. for Grænge Andelsmejeri, (Christian Jørgensen Bruun, Bodil Larsdatter), v. 27. Decb. 1896, Radsted, t. Maren Johanne Rasmussen, f. 3. Oktb. 1868, Radsted.





Bruun, Peder Daniel, f. 30. Decb. 1862, Søndermølle pr. Viborg, Skovrider ved Hedeselskabet i Thisted Amt, Hovmark Skovridergaard pr. Ydby St., (48 Td. Land, 2 Td. Hartkorn), Havebrugsexam., Forst- og Jagtlærebrev, Fmd. for Thy Plantningforen.s Best., Repr. i jydsk Haveselskab m. m., (Cand. polyt. Christian Anton Reinhold Bruun, Henriette Jensine Schiønheyder), v. 24. Sept. 1890, Vejle, t. Fanny Heimann, f. 12. Jan. 1868, Kolding.



Bruun, Valdemar, f. 11. Juni 1861, Kbh., Forpagter, Birkelse pr. Aabybro, (532 Td. Land, 39³/₄ Td. Hartkorn), Fmd. for Aabybro Andelsmejeri, (Valdemar Eusebius Bruun, Kaptajn, R*, Hedvig Christine Claudine Skeel), v. 9. April 1904, Kbh., t. Baronesse Betzy Schaffalitzky de Muckadell, f. 15. Novb. 1875, Møgelkjær pr. Horsens.



Brüel, Carl Valdemar, f. 13. Novb. 1835, Fredskovsminde pr. Sorø, Particulier, Klostergaarden pr. Aalborg, R*, Statstyrekommissær, (Ludvig Frederik Erasmus Brüel, Forstraad og Skovrider, Anna Schulmeister), v. 30. Maj 1860, Gastrup Sogn, t. Anna Sophie Margrethe Olsen, f. 3. Novb. 1838, Visbygaard.



Bryndum, Johan Andreas Christian, f. 11. Febr. 1833, Kolding, Skovrider for Silkeborg Statsskovdistrikt, (Andreas Bryndum, Overlærer, Anna Maria Catharine Elisabeth Gravenhorst), v. 26. Juli 1871, Farum, t. Juliane Caroline Ottilie Mau, f. 17. Febr. 1845, Haarslev Præstegaard, † 6. Febr. 1897, Skovridergaarden „Marie-lund“, Silkeborg.



Bryndum, Mikkel, f. 9. Jan. 1852, Overfoussing, Gaardejer, Grovegaard, Overfoussing, (85 Td. Land, 7⁷/₈ Td. Hartkorn), Niels Bryndum, Johanne Elisabeth Andersen), v. 12. Maj 1880, Overfoussing, t. Maren Andersen, f. 18. April 1851.



Brünings-Hansen, Hans, f. 13. Decb. 1862, Agernæsgaard pr. Ebberup, Ejer af Løgismose, (400 Td. Land, 27¹/₂ Td. Hartkorn), (Hans Hansen, Proprietær, Sidsel Jensen), v. 23. Juni 1903, Løgismose, t. Bertha Titia Brünings, f. 29. Juli 1864, Holland. Ejer desuden „Dorthealund“, Faaborg, ca. 150 Td. Land, samt 5 større Gaarde i Holland.



Brøchner, Anton Nielsen, f. 25. Sept. 1862, Engholmgaard pr. Jellinge, Ejer af Spentrupgaard, (136 Td. Land, 9 Td. Hartkorn), forsk. kommunale Hverv, (Niels Nielsen Brøchner, Maria Hansen), v. 27. Juli 1895, Risagergaard, t. Minna Poulsen, f. 1. Juli 1870, Risagergaard pr. Randers.



Brødsgaard, Emil, f. 17. April 1869, Jordrupgaard, Forpagter, Jordrupgaard pr. Kolding, (207 Td. Land, 13 Td. Hartkorn), Fmd. for Jordrup Andelsmejeri, Fmd. for Hegnsynsmændene i Lejrskov-Jordrup Kommune, (Claus M. Brødsgaard, Justitsraad, Rentier, Hustru: f. Riis), v. 21. Sept. 1900, Vonsild, t. Wiggersa Wissing, f. 29. Decb. 1878, Vonsildgaard.



Brøgger, Jens Marius Jensen, f. 18. Aug. 1865, Højbjerg v. Grenaa, Ejer af Dalsgaard pr. Auning, (340 Td. Land, 19¹/₂ Td. Hartkorn), (Søren Jensen Brøgger, Particulier, Ane Sørensen), v. 25. Maj 1888, Rosmus, t. Emma Marie Petersen, f. 8. Oktb. 1867, Attrup pr. Trustrup.



Brøndum, Chr. S., f. 29. April 1870, Aalum, Mejeribestyrer af Andelsmejeriet „Hannerup“ pr. Hobro, Kass., BM. af Foreningen „Hobro Højskole og Afholdshjem“ og Folkebogsamlingen for Hobro og Omegn, Fmd. for Foredragsforening, (S. Chr. Brøndum, Gdj., Anna Marie Ove), v. 23. April 1901, Lille Torup, t. Andrea Busch, f. 2. Marts 1878, Aarup.





Brøndum, Christian Johannes August, f. 23. Oktb. 1869, Ørskovgaard, Ejer af Ørskovgaard pr. Tvingstrup (178 Td. Land, 17¹/₂ Td. Hartkorn), (Ivar Christian Brøndum, Rentier, Anna Zida Marie Petersen), v. 31. Juli 1896, Vejle, t. Julie Hansine Marie Jensen, f. 25. Aug. 1874, Kbh.



Brøndum, Niels Olesen, f. 11. April 1867, Rødkjærsbro, Vindum Sogn, Husejer ved Rødkjærsbro St. (14 Td. Land, 1 Skp. Hartkorn), BM. i den fri Fattigkasse og Vindum Sogns Sygekasse, Taxationsmand for Stormskadeforsikringsforen. m. m., (Ole Andersen Brøndum, Hansine Jensen), v. 11. April 1894, Viborg, t. Kirsten Marie Jensen, f. 20. Marts 1865, Aalum.



Brønnum, Oluf Christian Fogh, f. 22. Oktb. 1846, Stovorde Præstegaard, Forp. af Gudumlund (500 Td. Land, 22 Td. Hartkorn), Landbrugsskolen Næsgaard, Landvæsenkommiss., Tiendekommiss., BM. for trængende jydsk Landmænd og deres Efterladte og i Best. af Aalborg-Hadsund Jernbanen m. m., (Harbo Brønnum, Agathe Lundsgaard), v. 8. Juli 1879, Vestenskov, t. Ida Johanne Louise Paludan, f. 1. Oktb. 1854, Nyord, † 20. Aug. 1879.



Brønserod, Jens Christian Hansen, f. 3. Maj 1859, Brønserod, Vissenbjerg, Gaardejer i Brønserod (37 Td. Land, ca. 3 Td. Hartkorn), Sognefoged, Menighedsraadsmedl., Sognevurderingsfmd. i den alm. Brandforsikring f. Landbygninger, MdI, af Sogneraadet 1895—1900, de 3 sidste Aar Formand, (Hans Pedersen, Gaardejer, Karen Kirstine Nielsdatter), v. 25. Oktb. 1901, Vissenbjerg, t. Anne Kirstine Hansen, f. 12. Decb. 1868, Vissenbjerg.



Buch, Anton Rasmussen, f. 6. Oktb. 1852, Kjældkjer Mark, Bredsten Sogn, Hjuler og Husejer i Ødsted By (1¹/₂ Skp. Land), Fmd. for Dansk Husmandsforen., Sogneraadsmdl., 12 Aar Fmd. for Foredragsforeningen og Forsamlingshuset, (Rasmus Buch Sørensen, Hjuler og Fæstehusmand, Siliane Hansen), v. 29. Marts 1883 t. Kirstine Pedersen, f. 8. Marts 1852, Kjældkjer Mark.



Buch, Hans, f. 1. April 1833, Skanderup, Partikulier, Seest pr. Kolding (2000 □ Al.), E.M.2, Fmd. for Andelssvineslagteriet i Kolding (Anders Thomsen Buch, Gaardejer, Sidsel Kathrine Roed), v. 25. Novb. 1882, Seest, t. Anne Mink, f. 12. Decb. 1850, Fjelstrup pr. Haderslev.



Buch, Hans Peder, f. 15. Oktb. 1834, Sandager, Fæster, Sandager pr. Assens (50 Td. Land, 4¹/₈ Td. Hartkorn), DM., Sognefoged og Lægdsmand, (Claus Pedersen Buch, Johanne Hansdatter), v. 25. Novb. 1874, Sandager Næs, t. Ane Kathrine Hansen Buch, f. 22. Decb. 1852, Sandager Næs.



Buch, Vilhelm Christian, f. 22. Decb. 1843, Ondløse Kro, Forpagter af Selsø, Skibby (609 Td. Land, 72 Td. Hartkorn), (Johan Carl Buch, Kjøbmand og Gæstgiver, Hustru f. Sørensen), v. 16. Aug. 1878, Borreby, t. Mariane Elise Andersen, f. 1854, Krabbesholm.



Buchwald, Caroline, f. Wang, f. 24. Maj 1842, Thisted, Enkefrue, Nandrup, Nykjøbing Mors (440 Td. Land, 39 Td. Hartkorn), (Poul Wang, Catrine Fogel), v. 17. Novb. 1871, Lyngholm, Thy, t. Godsejer Buchwald.



Buchwald, S., f. 30. Jan. 1861, Vollerupgaard, Gaardejer, Eskemosegaard pr. Fuglebjerg (92 Td. Land, 9¹/₄ Td. Hartkorn), Sognefoged, Mejeriformand m. m., (Hans Madsen, Gaardejer, Karoline Johanne Buchwald), v. 13. Juli 1884, Haldagerlille, t. Christine Augusta Sørensen, f. 17. Maj 1860, Haldagerlille.





Bugge, Anders Jørgen Pedersen, f. 22. Aug. 1862, Damsgaard pr. Randers, Forp. af Foussingø pr. Randers (667 Td. Land, 50 Td. Hartkorn), BM. i Landbosparekassen i Randers, Repr. i Randers Diskontobank, (Peder Andersen Bugge, Anne Kirstine Jørgensdatter), v. 22. April 1885, Kousted pr. Randers, t. Andersine Karoline Larsen Foged, f. 8. Juli 1865. Ejer tillige Lille Damsgaard, Bjerregrav pr. Randers.



Buhl, Lars Peder Hansen, f. 20. April 1856, Nordbygaard, Ejer af Nordbygaard, Ebberup (121 Td. Land, 12³/₄ Td. Hartkorn), Landbrugsskole.



Buhl, Niels Hansen, f. 12. Febr. 1840, Bramdrup, Kolding, Gaardejer, Lundsbygaard ved Tarm, (230 Td. Land, Ager, Eng og Hede, 6 Td. Hartkorn), Landhusholdnings-selskabet, Landbrugskand., Landstingsmand, Taxationsfmd., (Hans Buhl, Sognefoged, DM., Ellen Kirstine Mikkelsdatter), v. 2. Maj 1872, Holstebro, t. Kathrine Caroline Mathilde Skov, f. 10. Septb. 1845, Nyborg



Buhl, Poul Hansen, f. 27. Septb. 1872, Paaby v. Kolding, Mejeribestyrer, „Engvang“, Lyngby pr. Trustrup, Højskole og Mejeriskole, Fmd. f. Lyngby Skyttekreds, BM. i Randers Amts Mejeristforen., Regnskabsfører og Kasserer for Brugsforeningen „Dybvang“ m. m., (Jørgen Hansen Buhl, Landmand, Else Marie Poulsen), v. 8. Oktb. 1904, Lyngby, t. Thyra Jensen, f. 24. Novb. 1878, Lyngby, Grenaa.



Buhr, Jens Gylling, f. 10. Juni 1886, Filipdal, Gaardbestyrer, Filipdal pr. Tranebjerg (59 Td. Land, 6 Td. Hartkorn), Præliminæreksamen, Formand for Besser Sogns Ungdomsforen., (Karl Buhr, Gaardejer, Maria Gylling).



Bukh, Peder Mortensen, f. 12. Febr. 1844, Flade, Mors, Gaardejer og Højskolelærer, Strandgaard, Hørve (50 Td. Land, 7 Td. Hartkorn), Fmd. f. Svinninge og Omegns Hesteavlforen., Vallekilde og Hørves Æggesalgskreds, og Hørve Husflidsforen., Repræsentantsuppleant for Husmandskreditforen., (Jens P. Bukh, Gaardejer, Grete Marie Pedersdatter Klirgaard), v. 17. Maj 1867, Derring, Mors, t. Maren Christensen Derring, f. 18. Jan. 1837, Derring, Vester Jølby.
Højskolelærer i 31 Aar.



Bull, Johan Kristian Frederik, f. 30. Decb. 1871, Linde pr. Randers, Ejer af „Mosegaard“, True pr. Mariager (26¹/₂ Td. Land, ca. 3 Skp. Hartkorn), BM. og Revisor i Mejeriet „Kronen“, Svendstrup, (Johan Kristian Frederik Bull, Inger Jensen), v. 14. Novb. 1896, Alstrup, t. Ane Kirstine Bugge, f. 27. Marts 1868, Alstrup pr. Mariager.



Bundgaard, Mikkel, f. 18. Jan. 1853, Smidie, Gaardejer, Nørsgaard, Smidie pr. Bælum (ca. 85 Td. Land, 5 Td. Hartkorn), Skelund Højskole, Sogneraadsm. i 6 Aar, flere Aar Kasserer i Kommunekassen, samt Kasserer i Brugsforen. i Smidie, BM. i Sundhedskomm., Stævningsmand f. Bælum Sogn, (Christen Andersen Bundgaard, Kirsten Kristensen), v. 13. Novb. 1875, Smidie, t. Jensine Kristensen, f. 6. Oktb. 1854.



Bundgaard, Niels, f. 9. Febr. 1841, Gaardejer og Sognefoged, DM., (Niels Bundgaard, Karen Andersdatter), v. 10. Maj 1873, Mellerup-Ladegaard, t. Bodil Maria Kjerstine Sørensen, f. 9. Aug. 1847, Mellerup-Ladegaard.



Bundgaard, Niels, f. 17. Febr. 1874, Ølholm, Forvalter, Julielund pr. Allingaabro (ca. 180 Td. Land, 10 Td. Hartkorn), Landbrugskand. fra 1901, (N. Bundgaard, DM., Bodil Marie Kirstine Sørensen).

Præliminæreksamen. Været Ass. paa Grevskabet „Langeland“.





Bundsgaard, Jørgen, f. 10. Juli 1877, Kjærholm, Gjesten, Bestyrer af Kjærholm, Vejen St. (300 Td. Land, 15 Td. Hartkorn), Dalum Landbrugsskole, Landbrugseksam. 1902, (Niels Jørgensen Bundsgaard, Johanne Kirstine Kam), ugift.

Til Kærholm hører 30 Td. Land, Mosekultur, eget Elektricitetsværk og et større Ørredfiskeri.



Bundsgaard, Niels Andersen, f. 7. Juni 1847, Gjesten, Gaardejer, Toftegaard, Gjesten pr. Vejen (ca. 250 Td. Ld., ca. 10½ Td. Hartkorn), Fmd. for Gjesten Sparekasse, Sogneraadsmld., (Anders Nielsen Bundsgaard, Gaardejer, Kirsten Bech Nissen), v. 12. Oktb. 1882, Landsgrav v. Slagelse, t. Ane Martha Marie Olsen, f. 16. Jan. 1856, Landsgrav v. Slagelse.



Bunk, Anders Kristian, f. 25. April 1847, Sennels Sogn, Gaardejer i Hillerslev pr. Thisted (40 Td. Land, 3 Td. Hartkorn), Sognefoged og Lægdsmand, (Jens Poulsen Bunk, Gaardejer, Karen Bisgaard Nielsdatter), v. 7. Juni 1867, Hillerslev, t. Ane Pedersen, f. 9. April 1846, Hillerslev, † 15. Juni 1898, Hillerslev.



Burmeister, Johan William Gudmann, f. 4. Oktb. 1856, Kbhvn., Forpagter, St. Rodegaard, Dalby Sogn pr. Rønnede (220 Td. Land, 20½ Td. Hartkorn), Forvalter paa Barfredshøj, Juellinge, Landboskolen i Lyngby.



Busch, Claus Tommerup Henriksen, f. 15. Maj 1876, Tveden pr. Sæby, Gaardejer i Tveden, Karup Sogn pr. Sæby (170 Td. Land, 6 Td. Hartkorn), Fmd. i Kvægavlforen. „Hørby-Karup“, Næstfmd. i Andelsmejeriet „Hørby“, Repr. for „Dansk Landbrug“, (Georg Ditlev Hieronimus Busch, Landmand, Anna Dorthea Jørgine Schunck), v. 23. Maj 1901, Svendborg, t. Agnes Mathilde Nielsen, f. 1. Sept. 1880, Hvidkilde.



Busk, Jens Andersen, f. 27. Juli 1845, Aals, Langkjærgaard, Aals Mark pr. Tvingstrup (50 Td. Land, 4 Td. Hartkorn), Højskole, R*, Fmd. for Horsens-Odder Banen, fhv. Folketingsmand, BM. f. Aandsvageanstalten i Brejninge, Fmd. for Huslodskomm. i Skanderborg Amt, (Anders Jensen Busk, Landmand, Maren Sørensdatter), v. 29. Marts 1870, t. Kjerstine Marie Jensen, f. 6. Juni 1843, Aals.



Busk, Jeppe Nielsen Madsen, f. 12. Juni 1856, Malermester, tidl. Sogne- og Byraadsmedlem, Kirkeværg, Kreds fmd. for Dyrebeskyttelsen, (Mads Nielsen Jeppesen Busk, Kjerstine Nielsen), v. 15. Juni 1879, Esbjerg, t. Johanna Marie Pedersen, f. 24. Novb. 1859, Thistrup.



Busk, Niels Peter Nielsen, f. 14. Juli 1875, Braarup, Gaardejer i Braarup, Vindblæs St. (28 Td. Land, 2½ Td. Hartkorn), Fmd. f. Sognets Afholdsforen., Opretter og Leder af Sognets Bogsamling, (Niels Jensen Busk, Bodil Marie Jensdatter), v. 1. Decb. 1900, Lundby pr. Løgstør, t. Ane Marie Bojer, f. 30. Decb. 1874, Løgsted pr. Løgstør.



Buus, Henning Christian August, f. 15. Juli 1870, Rosvang pr. Sjørring, Proprietær, Annexgaarden, Ourø, Holbæk (ca. 200 Td. Land, 15 Td. Hartkorn), Forvalter paa forsk. Gaarde, Hegnsyns fmd. og BM. i Ourø Andelsmejeri, (Niels Peter Jensen Buus, Inspektør, Laura Charlotte Friis), v. 20. Decb. 1895, Kbh., t. Elisabeth Eleonora Høyer, f. 7. April 1868, Næstved.



Buus, Jens Carl Christian, f. 14. Juli 1868, Rosvang, Forpagter, Cappel pr. Lemvig (370 Td. Land, 32 Td. Hartkorn), Landbrugskand., (Niels Peter Jensen Buus, Inspektør, Laura Louise Charlotte Friis), ugift.



Buus, Knud Christen, f. 18. Decb. 1861, Forpagter, Sødringholm pr. Havndal St. (1200 Td. Land, 28 Td. Hartkorn), Fmd. for Sødring Andelsmejeri og Sødring Kvægavlsforening, (Søren Knudsen Buus, Gaardejer, Johanne Kristensen), v. 29. Marts 1890, Estvad, t. Sine Madsen, f. 18. Jan. 1861.



v. Bülow, Frederik Rubeck Henrik, f. 13. Septb. 1854, Aarhus, Ejer af Hovedgaarden Ristrup pr. Mundelstrup (520 Td. Land, 50 Td. Hartkorn), Amtsraadsmdl., Landvæsenkomm., (Valdemar E. A. v. Bülow, Ritmester, Marie Ingerslev), v. 28. Maj 1879, Odense, t. Anna Sophie Mathia Dreyer, f. 5. Septb. 1857, Kbhvn.



Bülow, Jacob, f. 31. Jan. 1857, Killerup pr. Saxkøbing, Gaardejer i Killerup (44 Td. Land, 5½ Td. Hartkorn), Sogneraadsmidl., (Henrick Bülow, Ane Jacobsen), ugift.



v. Bülow, Johannes, f. 22. Septb. 1857, Vørupgaard ved Vejle, Ejer af Petersborg, Lyngby, og Vørupgaard, Vørup pr. Vejle (130 Td. Land, 8 Td. Hartkorn), Landinspektøreksamen, Kgl. Bestalling 1880, Sekretær, Kasserer og Næstformand i Vejle Landboforen. 1882-92, Sogneraadsmidl. 1886-90 m. m., (Jens Wissing Conrad v. Bülow, Cand. pharm., Frederikke Lovise Eiler), v. 24. Juli 1884, Ebeltoft, t. Susanna Karen Mathilde Winding, f. 3. Aug. 1864, Ebeltoft.



v. Bülow, Ludvig, f. 11. Jan. 1866, Nørup, Ejer af Donneruplund, Give Sogn pr. Give St. (300 Td. Land, 5 Td. Hartkorn), Sogneraadsmidl., (J. W. C. v. Bülow, Partikulier, Frederikke Eiler).



Byriæl, Anders Andersen, f. 4. Novb. 1841, Voldby ved Frijsenborg, Partikulier, 1868-1905 Ejer af Borupholm, Svostrup Sogn (140 Td. Land, 8 Td. Hartkorn), Højskole, Sogneraadsmidl. i 6 Aar, Fmd. for Spare- og Laanekasse i 14 Aar, Medstifter og Fmd. for Andelsmejeriet Boruplund m. m., (Anders Andersen Byriæl, Gaardejer, Helene Kjerstine Nielsen), v. 17. Septb. 1868, Voldby, t. Maren Nielsen, f. 17. Juni 1837, Voldby ved Frijsenborg.



Bædkel, Hans Peder Sørensen, f. 9. Maj 1845, Sjelstofte, Gaardejer af Sjelstofte pr. Rødby (ca. 50 Td. Land, 6⅓ Td. Hartkorn), Landhusholdningsselskabet, Skolekommissionsmdl., Fmd. for Thorslunde Andelsmejeri, (Søren Hansen Bædkel, Gaardejer, Bodil Chatrine Schelde), v. 3. Marts 1877, Herritslev, t. Johanne Caroline Hansen, f. 28. Marts 1857, Herritslev.



**Bæk, Niels Peter*. Se Side 120.

Bæk, Niels Peter Christensen, f. 8. Juni 1848, Horne, Gaardejer i Horne pr. Hjørring (ca. 50 Td. Land, 3⅞ Td. Hartkorn), Sognefoged, Fmd. i Bestyrelsen for Horne Højskole, (Christen Nielsen (Bæk), Gaardejer, Kirsten Pedersdatter), v. 28. Juni 1870, Horne, t. Frederikke Christensen, f. 17. Juni 1850, Klitgaarden i Skallerup Sogn.



Bæk, Peder Pedersen, f. 20 Jan. 1858, Højbjerg, Gudum pr. Lemvig, Gaardejer i Bæk, Resen pr. Struer (109 Td. Land, 5 Td. Hartkorn), Taxationsmand for Kredittoren, Mdl. af Sogneraadet og af Mejeribestyrelsen, Fmd. f. Resen Vareindkøbsforen., (Jens Vium Pedersen, Gaardejer, Inger Marie Mortensen), v. 12. April 1883, Bæk, t. Kirstine Jensen, f. 3. Aug. 1861.



Bækdal, Iver Jensen, f. 1. Febr. 1834, Bækdal, Thorsted, Partikulier, Kirkegaard (ca. 35 Td. Land, 1¾ Td. Hartkorn), Sognefoged i 20 Aar, Sognevurderingsmdl. f. Landbygninger i den alm. Brandforsikr. m. m., v. i Novb. 1865, Kirkegaard, t. Juliane Frederikke Christense Kirkegaard, f. 2. Septb. 1835, Kirkegaard, Thorsted Sogn, † 10. Juli 1896, s. Si.





Bøckmann, Edvard, f. 7. Aug. 1850, Ny Kirstineberg, Ørslev Sogn, Ejer af Ejegod, Nykøbing Landsogn. (250 Td. Land, 32 Td. Hartkorn), Sogneraadmedlem, (F. Bøckmann, Ernestine Peters), v. 24. Novb. 1882, t. Augusta Charlotte Sissel, f. 30. Marts 1858, Tvedegaard pr. Stubbekjøbing.



Bødker, Peder Christian Pedersen, f. 7. Maj 1867, Nørre Tulstrup, Lee Sogn, Gaardejer i Brandstrup pr. Rødkjær St., (54 Td. Land, 2 Td. Hartkorn), Fmd. for Brandstrup-Faarup Lokalfoderstofforr., BM. for Vindum Sogns Sparekasse, (Peder Nielsen Bødker, Gaardejer, Inger Christensdatter), v. 25. Febr. 1902, Brandstrup, t. Davine Elisabeth Nielsen, f. 26. Sept. 1882, Brandstrup.



Bøgeskov, Kristen Johan Høg, f. 8. April 1846, Mortensgaard, Ikast Sogn, Proprietær t. Gadebygaard, Bornholm. (143 Td. Land, 16 Td. Hartkorn), Tidl. Sogneraadsmfd., f. T. Menighedsraadsmld., BM. i adsk. Andelsforetagender, (Søren Bøgeskov, Lærer, Gaardejer, Ingeborg Kristiane Høg), v. 7. Aug. 1880, Gadebygaard, t. Karoline Thorsen, f. 28. Oktb. 1855, Gadebygaard.

8 Aar Højskolelærer.



Bøggild, Bernhard Christoffer Wilkens, f. 1. Marts 1858, Vammen, Viborg, Prof. ved Kgl. Veterinær- og Landbohøjskol. Kand, 1882, Konsulent i Mælkeribrug for det kgl. Landhusholdn.-Selskab 1886—03, Ridder af norsk St. Olafs Orden, Ridder af fr. Orden „Méríte Agricole“ p. p., (Balthazar Christoffer Bøggild, Charlotte de Hoffmann), v.¹ 17. Juni 1889 t. Agnete Poulsen, f. 28. Maj 1868, Kbh., † 21. Febr. 1901, v.² 12. Marts 1902, Nørresundby, t. Dagmar Vilhelmine Trojel, f. 5. Juni 1861, Slesvig.



Bøgh, Jakob Peder Mynster, f. 20. Decb. 1854, Skamstrup, Forpagter af Skovsbo pr. Rudkjøbing, (240 Td. Land, 29 Td. Hartkorn), lært Landvæsen, Ourupgaard, Forvalter Sanderumgaard, Forpgt., Kroghenlund, Haugaard, (Nicolai Seidelin Bøgh, Charlotte Dons), v. 25. Marts 1891, Tranekjær, t. Gunhilda Jørgine Vilhelmine Rafn, f. 22. Febr. 1860, Kbh.

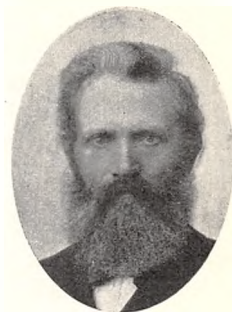

Bønløkke, Rasmus Nielsen, f. 11. Oktb. 1843, † 23. Aug. 1905, Vaarnæs, Taasinge, Proprietær, Thorsøgaard pr. Hammel, (101 Td. Ld., 6 Td. Hartkorn), Veistrup Højskole, 11 Aar Sogneraadsmfd., 20 Aar BM. af Landboforen. m. m., (Niels Christensen Bønløkke, Fæster, Karen Rasmussen), v. 1. Decb. 1876, Bjerreby, t. Maren Rasmussen, f. 20. Jan. 1851, Helluf Anlagde 1884 det første Fællesmejeri paa Egnen.



Børgesen, Jens, f. 30. Maj 1862, Endrup pr. Fredensborg, Gaardejer, Dyresten, Langstrup pr. Fredensborg, (52 Td. Land, 5³/₈ Td. Hartkorn).



Børglum, Jakob Kristensen, f. 25. Decb. 1870, Borup Hede, Vraa Sogn, Husejer, Borup Hede, (19¹/₂ Td. Land, 1 Skp. 1 Fdk. 2¹/₂ Alb. Hartkorn), Vraa Højskole, Tillidsmand for Husmandsforening, (Poul Kristensen Børglum, Margrethe Kristensen), ugift.



Bøtke, Johan, f. 11. Jan. 1847, Møldrup, Gaardejer, Eliselund, Møldrup, (70 Td. Land, 1¹/₂ Td. Hartkorn), Sogneraadsmld. fra 77—83, Fmd. fra 79—81, Landvæsenkommisær fra 87, Folketingsmand 1881—1901, Fmd. for Vorvadsbro Andelsmejeri 1882 og 83 m. m., (Paul Jensen, Gaardejer, Elisabet Marie Bøtke), v. 22. April 1870, Dørup, t. Maren Jørgensen, f. 3. Jan. 1847, Dørup.



Bøttcher, Christian Johan Frederik, f. 25. April 1863, Himlinghøj pr. Køge, Slagter og Gaardejer, Lellinge pr. Køge, (36 Td. Land, 3³/₈ Td. Hartkorn), Fmd. for Sognets Afholdssamfund og Lellinge Spareforening m. m., (Christian Jørgen Joachim Bøttcher, Dorthea Cecilie Hansen, f. Schæffer), v. 9. Juni 1886, Kbh., t. Karen Christine Rasmussen, f. 12. Decb. 1860, Køge.



Bang, Lars Christian, f. 27. Febr. 1867, Onsbjerg, Onsbjerg Sogn, Ejer, Onsbjerg pr. Koldby, Samsø, (17 Td. Land, 1 Td. 6 $\frac{1}{2}$ Skp. Hartkorn), Karetmager, Brandfoged, (Frederik Adolph Bang, Snedker, Maren Christensen), v. 13. Novb. 1891, Onsbjerg, Samsø, t. Bodil Marie Nilsine Nielsen, f. 9. Marts 1868, Onsbjerg.



Beck, Erik Hannibal Theodor, f. 25. Juni 1870, Juliedal, Forpagter af Juliedal ved Sorø, (212 Td. Land, 16 $\frac{1}{2}$ Td. Hartkorn), Præliminær-Examen, Lyngby Landboskole, Løjtnant ved Artilleriet, BM. af en Kontrolforen., Udvalgsmdl. til Præmiering af Husmandsbrug, (Eckardt Albert Frederik Beck, Proprietær, Ditlevine Conradine Schwitzer), v. 6. April 1897, Roskilde, t. Henriette Pichmann, f. 2. Jan. 1872.



Becker, Otto Gregers, f. 10. Juli 1844, Kjøng, Sjælland, Gaardejer, Aamosegaard, Skellingsted, Skamstrup Sogn pr. Mørkøv, 106 Td. Land, 9 $\frac{1}{4}$ Td. Hartkorn), Fmd. for Skjellingsted Andelsmejeri, (Peter Willemoes Becker, Provst, Elisabeth Anna Margrethe Begtrup), v. 1. 23. Novb. 1878, Stubbekøbing, t. Elise Wilhelmine Christine Lund, f. 15. Aug. 1857, Stubbekøbing, † 20. Aug. 1882, Oremandsgaard, v. 2. 26. April 1888, Kbh., t. Jutta Johanne Frederikke Neble, f. 21. Sept. 1857, Stubbekjøbing.



Behrens, Wilhelm Carl Sophus, f. 15. Sept. 1851, Tvisholdt, Sahl Sogn, Bødker, Hammel, Bødker, Sognefoged, (Johan Ferdinand Behrens, Doris Sander), v. 9. Maj 1877, Hammel, t. Karen Marie Jensen, f. 17. Decb. 1851.



Bentsen, Niels, f. 11. Marts 1845, Nørre Mern, Præstø, Gaardbestyrer, Snefoged, (Bent Mortensen, Maren Jensen).

Bertelsen, Paul Henry, f. 6. Jan. 1878, Ormslev, Forpagter, Krogaard, Ormslev, Ormslev St., (40 Td. Land, 4 $\frac{1}{2}$ Td. Hartkorn), (Jens Kristian Bertelsen, Lærer, Anne Kjerstine Paulsen), ugift.



Birkebæk, Niels Holtum, f. 14. April 1870, Birkebæk, Arnborg, Husmand, Holtum, Arnborg, Herning, (200 Td. Land, 9 $\frac{1}{4}$ Td. Hartkorn), Højskole, (Niels Birkebæk, Husmand, Ane Madsen Nielsen), v. 6. Novb. 1896, Arnborg, t. Mette Kathrine Madsen, f. 9. Juli 1870, Bæktoft, Arnborg.



Blem, Markus Peter, f. 8. Marts 1848, Værmelandsgaard i Aaker Sogn pr. Aakirkeby, Ejer af Engegaard, Nylars Sogn, Bornholm, R* 23. Oktb. 1901, Folketingsmand, Næstfm. i Repræsentantskabet for Østifternes Kreditforening, Amtsraadsmdl., (Jørgen Peter Blem, Ane Margrete Rasmussen), v. 27. Marts 1874, Aaker Sogn, t. Julie Catrine Christine Larsen, f. 27. Decb. 1850, Egeskovgaard, Aaker Sogn. (Se Side 8).



Borre, Ludvig, f. 5. Novb. 1869, Østerby Skole, Fejø, Redaktør af „Agrar-Dagbladet“s fynske Stof, Sekretær for den fynske Agrarforen., Best. af Ritz. Bur. Filial, Odense, (Niels Knudsen Borre, Lærer, Petra Kirstine Hansen), v. 5. Juli 1897, Odense, t. Alma Louise Baumgarten, f. 4. Sept. 1870.



Bæk, Niels Peter, f. 8. Juni 1848, Horne ved Hjørring, Gaardejer i Horne, (50 Td. Land, 3 $\frac{3}{8}$ Td. Hartkorn), Sognefoged, Fmd. i Best. for Horne Højskole, Mdl. af Kbh.s Kirkefods Best., (Christen Nielsen Bæk, Gaardejer, Kirsten Pedersen), v. 28. Juni 1870, Skallerup, t. Frederikke Christensen, f. 17. Juni 1850, Skallerup.





* betyder, at Fotografiet enten ikke er tilsendt Redaktionen eller indsendt efter, at Trykningen er paabegyndt, hvorfor Noterne af Hensyn til Værkets grafiske Udstyr findes i Slutningen af dette Kapitel. () Forældrenes Navne, v. = viet, BM. = Bestyrelsesmedlem, FM. = Formand.



Cadovius, Jens Ludvigsen, f. 23. Maj 1841, Vedsegaard, Greve, Gaardejer „Haveland“, Vridsløsmagle pr. Taastrup, (78 Td. Land, 9 Td. Hartkorn), BM. af Ramsø-Tune Herreders Landboforening, Fmd. for Vridsløsmagle Tyreholdsforen., BM. af Hesteavlforen. for Taastrup og Omegn, (Ludvig Rudolph Cadovius, Kirsten Larsdatter), v. 11. Febr. 1887, t. Maren Hansigne Jensen, f. 10 Jan. 1868, Kroppedal.

Carlsen, Jens Peter, f. 8. April 1854, Ejaas, Bindslev Sogn, Gaardejer i Dousted, Dronninglund Herred, (435 Td. Land, 15 Td. Hartkorn), Vallekilde Højskole, Fmd. for Andelsmejeriet „Præstbro“, Fmd. for Albæk-Voer Forskudsforen. m. m., (Carl Anton Jensen, Gaardejer, Inger Marie Jensen), v. 8. April 1880, Højstrupgaard, Torslev Sogn, t. Mette Marie Jensen, f. 2. Okt. 1852, Gydeje.



Calberg, Stanislaus Gustav Martin, f. 8. Maj 1862, Kbh., Redaktør og Bogtrykker, uddannet i Landbrug, Sekretær og Kasserer for Foren. til Fjerkræavlens Fremme i Danmark, Redaktør af „Fjerkræbladet“, (Niels Gustav Calberg, Gertrude Herdahl), v. 8. Maj 1887, Kbh., t. Doris Magdalene Steinlein, f. 24. Novb. 1862, Ringsted.

Carlsen, Thomas Christian, f. 5. Novb. 1856, Elling Sogn, Ejer af Langthjem, Elling pr. Kvissel, (18 Td. Land, 2³/₄ Skp. Hartkorn), fhv. Sømand, Stifter af Elling Sogns anerkendte Sygekasse, Mdl. af Elling Sogneraad, Stifter og Fmd. for Kreaturforsikringsforening m. m., (Carl Christian Thomsen, Husmand, Ane Marie Olesdatter) v. 3. Oktb. 1882, Elling, t. Birgithe Kirstine Jensen, f. 30. April 1858, Langthjem.



Carlsen, Carl, f. 17. Oktb. 1874, Kbh., Forpagter af Nyrupgaard, Hvalsø, (177 Td. Land, 18 Td. Hartkorn), Lyngby Landbrugsskole, v. 5. April 1902, Kbh., t. Edith Tuxen-Hansen, f. 22. Juni 1877, Næsbyholm, Underforvalter paa Clausholm, Forvalter paa Daustruplund, Fredensborg.

Carstensen, Carsten Hansen, f. 25. Marts 1864, Præstebjerggaard, Dame pr. Askeby, Gaardejer, Stege Mark pr. Stege, (38 Td. 1/2 Skp. Land, 6 Td. Hartkorn), BM. i Røddel Andelsmejeri, Møens Hesteassurance, i De danske Forsvarsbrødre for Møen, (Jens Carstensen, Gaardejer, Bodil Stine Hansen), v. 16. Novb. 1895, Vollerup, t. Kirsten Larsen, f. 6. Marts 1865, Sømark pr. Borre.



Carlsen, Frederik Ferdinand, f. 17. Juni 1860, Smakkerup, Viskinge, Uhrmager, Landmand, Biavler, Selvejer, Viskinge Mark pr. Værsløv St., (6 Td. Land, 6 Skp. 2 Alb. Hartkorn), Uhrmager, BM. i Holbæk Amts Biavlerforen., (Carl August Ludvig Ottosen, Avlsbest., Husejer, Karen Kirstine Hansen), v. 27. Oktb. 1883, Viskinge, t. Christiane Jensen, f. 2. Aug. 1859, † 7. Oktb. 1898, Viskinge.

Carøe, Johan Frederik, f. 19. Aug. 1862, Skærvad pr. Grenaa, Ejer af Nebbegaard, Børkop St., (290 Td. Land, 20¹/₂ Td. Hartkorn), Lyngby Landboskole, Landbohøjskolen (Christian Frederik Carøe, Gaardejer, Augusta Wessenberg), v. 18. Novb. 1891, Binderup, t. Sara Margrethe Tolderlund, f. 7. Sept. 1859, Aarup ved Aabenraa.





Caspersen, Johannes Casper, f. 11. Marts 1852, Lundeborg, Oure Sogn, Ejer af Lykkesminde, Brudager pr. Sortebro, (32 Td. Land, 3½ Td. Hartkorn), Sognefoged, Lægdsmand, Forligskommissær, (Johannes Caspersen, Sognef., Husmd., DM., Karen Sophie Christensen), v. 2. Maj 1894, Brudager, t. Caroline Cicilie Hansen, f. 31. Maj 1867, Langeland.



Caspersen, Niels Chr., f. 29. Aug. 1844, Kbh., Dyrslæge, Snøde, været Sogneraadsmidl. paa Langeland, Landstingsmand 1886—94, (H. C. Caspersen, Gaardejer, C. Larsen), v. 29. Aug. 1873, Tranekjær, t. Esther Johanne Brandstrup, f. 29. Sept. 1846, Tranekjær, praktiseret paa Langeland siden 1866.



Castenschiold, Adolf Frederik Holten, f. 26. Maj 1874, Borreby, Ejer af Ryomgaard pr. Ryomgaard St., (1300 Td. Land, 60 Td. Hartkorn), cand. mag., (Carl Vilhelm Behagen Castenschiold, Kammerherre, Karine Lucie Sophie Scavenius).



Castenschiold, Axel Henrik, f. 11. Maj 1872, Ejer af Ussinggaard pr. Løsning, (760 Td. Land, 58 Td. Hartkorn), Landboskole, (Adolf Frederik Holten Castenschiold, Sigismunde Steinmann).



Castenschiold, Carl Henrik Vilhelm Thuericht, f. 14. Maj 1835, Aalborg, Kammerjunker, afsk. Ritmester, Officer, Landbohøjskole, EM. 2, (Castenschiold, Stiftamtmand, Comtesse Lüttichau), v. 19. Maj 1867, t. A. Grevenkop Castenskjold.



Castenschiold, Sigismund Frantz, f. 30. Juli 1870, Ejer af Ussinggaard pr. Løsning (760 Td. Land, 58 Td. Hartkorn), Landbohøjskole, (Adolf Frederik Holten Castenschiold, Sigismunda Steinmann).



Christensen, Albert Albertsen, f. 9. Marts 1844, Halmø, Gaardejer i Klausenskov pr. Marstal, (28 Td. Land, 2½ Td. Hartkorn), (Christen Peder Christensen, Wilhelmine Jepsen), v. 3. Oktb. 1867, Marstal, t. Anne Marie Boye, f. 14. Febr. 1848, Marstal, † 16. Okt. 1882, Klausenskov.



Christensen, Anders, f. 10. Sept. 1833, Skjenkelsø, Direktør, Gaardejer 1859—1903 af Maglebjerggd., Vejby Sogn pr. Helsingø, (42 Td. Land, 4½ Td. Hartkorn), DM., E.M.2, Folketingsmand 1866—72, Amdsraadsmidl. 1874—98, Sogneraadsmidl. 1867—1903, (Christen Andersen, Sognefoged, Gaardejer), v. 27. April 1874, Vejby, t. Maren Jørgensdatter, f. 7. Decb. 1844, † 23. Jan. 1893, Ørby.



Christensen, Anders, f. 3. Aug. 1854, Odby Sogn, Thyholm, Ejer af Lauralyst, Tvis Sogn pr. Tvis St., (400 Td. Land, 6¼ Td. Hartkorn), Højskoleophold, (Chresten Nielsen, Husmd., Ane Marie Andersdatter), v. 10. April 1894, Herring, t. Johanne Christiane Bech, f. 14. Maj 1862, Torup Hanherred. Opdyrket ca. 200 Td. Land Hede.



Christensen, Anders, f. 28. Oktb. 1854, Alminde ved Kolding, Gaardejer i Alminde, Alminde St., (31 Td. Land, 1½ Td. Hartkorn), Landbrugsskole, Sognefgd., Sogneraadsmidl., Sognevurderingsfmd. (den alm. Brandforsikring), Vurderingsmand i Viborg Kreditforen., (Christen Andersen, Sognefoged, Gaardejer, Dorthea Jensen), v. 5. Marts 1879, Alminde, t. Ingeborg Simonson, f. 10. Juni 1858.





Christensen, Anders, f. 16. Maj 1865, Mosegaard, Ejer af Mosegaard, Landersløv pr. Frederikssund, (70 Td. Land, 6½ Td. Hartkorn), BM. i Horns Herreds Landboforening og i Horns Herreds Hesteavlforen., (Anders Christen Andersen, Gaardejer, Dorthea Nielsen), v. 30. Oktb. 1891. Landersløv, t. Karen Marie Petersen, f. 15. Maj 1863, Stenløse.



Christensen, Anders Christen, f. 7. Sept. 1873, Skjern pr. Skjern St., Bestyrer af Mejeriet „Sølund“ pr. Børkop, Kursus paa Ladelund, (Niels Peder Christensen, Boelsmand, Maren Andersen), v. 12. Marts 1903, Starup ved Kolding, t. Margrethe Larsen, f. 4. Juni 1881, Starup.



Christensen, Anders Frederik, f. 10. Novb. 1879, Sundbylille, Landmand, Præliminæreksamen, Landbrugskursus paa Lyngby og Ladelund, Fmd. for Klubben „Enigheden“, Frederikssund, tdl. Fmd. for Skyttekreds „Hjørnlunde“, (Peter Christensen, Sundbylille, Gaardejer, Ellen Nielsen), ugift.



Christensen, Anton, f. 23. Juli 1860, Visse ved Aalborg, Lærer, Sønder Tranders Skole pr. Gistrup, (5 Td. Land), Rev. v. Aalborg Amts Andelsslagteri, Rev. v. Aalborg og Hjørring Amters Brandforsikringsforen., (Christen Christensen, Marie Andersen), v. 29. Sept. 1882, Sønder Tranders, t. Cathrine Cecilie Pallesen, f. 28. Febr. 1858, Sønder Tranders.



Christensen, Anton, f. 13. Novb. 1869, Væde, Veflinge Sogn, Odense Amt, Assistent ved Landbohøjskolen, Landbrugseksamen. (Jens Christensen, Gaardejer, Maren Nielsen).

Christensen, Anton Martin, f. 10. Juni 1878, Hemmit pr. Tarm, Gaardejer i Nørre Bork pr. Tarm, (34 Td. Land, 2½ Td. Hartkorn), Fmd. for Nørre Borks Indkøbsforen., BM. for S. og N. Bork Mejeri, (Kristen Kristen, Købmand og Landmand, Marie Olesen), v. 31. Marts 1903, Nørre Bork. t. Ingeborg Marie Brodersen, f. 23. Juli 1876, Slesvig.



Christensen, Bertel, f. 13. Oktb. 1864, Vinding, Holstebro, Købmd., (Niels P. Christensen, Husmand, Kirsten Maria Sørensen), v. 8. Novb. 1893, N. Omme, t. Anna Severine Jørgensen, f. 16. Novb. 1871, Stadil.

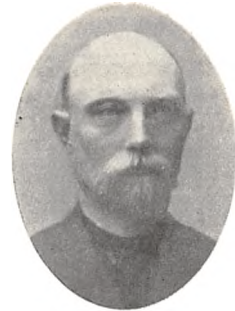

Christensen, Carl, f. 11. Aug. 1869, Paarup, Forpagter, Carlsminde, Hersted Vester pr. Taastrup, (Christen Christensen, Gaardejer, Katrine Madsen), v. 14. Marts 1899, Stige pr. Odense, t. Ane Marie Larsen, f. 11. Sept. 1871, Stege. Ialt 5 Gaarde i Forpagtning med samlet Hartkorn 42 Td.



Christensen, Carl Alfred, f. 1. Sept. 1874, Fejø, Mejeribestyrer, Gimlinge Andelsmejeri, Flakkebjerg, Regnskabsfører for Gimlinge Brugsforening, (Johannes Christensen, Gaardejer, Karen Olsen).



Christensen, Christen, f. 5. Sept. 1827, Østerholm, Als, Landinspektør, Landvæsenkommissær, Direktør i Grenaa Diskonto-Institut, Forligskommissær, Enslevgaard, Grenaa, (80 Td. Land, 6⅞ Td. Hartkorn), Seminaristexam., Landinspektørexam., Justitsraad, (Jes Christensen, Avlskarl, Karen Rasmussen), v. 9. Juli 1879, Frederiksværk, t. Ane Marie Halgren, f. 20. Aug. 1833, Frederiksværk. † 26. April 1900, Enslevgaard.





Christensen, Christen, f. 5. Aug. 1844, Orslev, Løve Herred, Holbæk Amt, Landbrugslærer, Tune Landboskole, (1 Td. Land), Seminarist og Landbrugskandidat, R*, Mdl. af Frøkontrolkommissionen og af det sjæll. Planteavlsudvalg (Christen Christensen, Gaardfæst., Ane Sofie Jensen), v. 30. Maj 1873, Pedersker, Bornholm, t. Elgine Kofod, f. 1. Juni 1846, Aagaard, Pedersker.



Christensen, Christen, f. 16. Novb. 1846, Sallev, Forpagter, Sallev pr. Gadstrup, (5 Td. Land, 4 1/2 Skp. Hartkorn), BM. i Gadstrup Mejeri, Fmd. for Salløv og Omegns Tyreholdsforening, (Christen Pedersen, Husmand, Margrethe Nielsdatter), v. 28. Juli 1876, Salløv, t. Ane Andersen, f. 29. Sept. 1851.



Christensen, Christen, f. 14. Sept. 1861, Fuglebjerg, Ejer af „Krogsagergaard“, Næsby pr. Slagelse, (56 Td. Land, 68 Td. Hartkorn), lært Mejeri under Prof. Segelcke, (Jørgen Christensen, Gaardejer, Hansigne Marie Christensen), v. 8. Marts 1899, Hejninge v. Sk., t. Vilhelmine Nicoline Larsen, f. 6. Maj 1871, Næsby.



Christensen, Christen, f. 29. Sept. 1864, Bakkebølle, Ejer af Bakkebølle pr. Nyraad, (90 Td. Land, 8 1/2 Td. Hartkorn), Sogneraadformand, (Peter Christensen, Sognefoged, Gaardejer, Katrine Andersen), v. 14. Maj 1895, Bromme, Sorø, t. Rasmine Rasmussen, f. 22. Febr. 1874, Krøyerup pr. Sorø.



Christensen, Christen, f. 3. April 1867, Flauenskjoldgaard, Inspektør, Voer Gaard, Voer Sogn, Dronninglund Herred, Hjørring Amt, (1481 1/2 Td. Land, 87 Td. Hartkorn), (Christen Christensen, Gaardejer, Marie Caroline Jensen), v. 11. Maj 1895, Bjerger, t. Emilie Johanne Bolette Sørensen, f. 3. Jan. 1870, Nebsager.



Christensen, Christen, f. 10. Aug. 1867, Kragelund, Husejer, Pederfrederiksmose, Kragelund Sogn, pr. Moselund St., (37 Td. Land, 2 Skp. Hartkorn), Sogneraadsmidl, (Knud Christensen, Husmd., Inger Margrethe Nielsen), v. 11. Oktb. 1898, Vinderslev, t. Ellen Marie Jensen, f. 18. April 1873, Mousing, Vinderslev Sogn.



Christensen, Christen, f. 26. Maj 1879, Tygstrup, Vestervig Sogn, Assistent ved Den kgl. Veter.- og Landbohøjskole, Landbrugskand., (Jens Christian Christensen, Husmand, Ane Jensen).



Christensen, Christen Andersen, f. 17. Marts 1871, Dallerup, Gern Herred, Assistent ved Hedeselskabet, Plantør paa Slanggaard Plantage, Vorbasse pr. Lunderskov, (664 Td. Land, 2 1/8 Td. Hartkorn), Hedeselskabets Elevskole, Fmd. for Hejnsvig Andelsmejeri, BM. i Vorbasse-Hejnsvig Sparek. m. m., (Anders Christensen, Gaardejer, Dorthea Marie Sørensen), f. 21. Jan. 1898, Vorbasse, t. Ane Marie Mikkelsen, f. 16. Novbr. 1875, Vorbasse.



Christensen, Christen Hansen, f. 30. Aug. 1878, Vigerslev, Landbrugseks., Præliminæreks., polyt. Adgangseks., (Peder Christensen, Gaardejer, Ane Margrethe Petersen), ugift.



Christensen, Christen Jepsen, f. 30. Decb. 1865, Lambæk, Gaardejer, Lambækgaard, Lambæk, Lem St. (125 Td. Land, 3 Td. Hartkorn), Sogneraadsmidl, BM. i Mejeriet, (Jens Christian Christensen, Mette Kirstine Nielsen), v. 2. April 1901, Lambek, t. Sidsel Jensen, f. 27. Okt. 1877.





Christensen, Christen Jørgen, f. 28. Juli 1863, Kjellinghøl, Hjorthede Sogn, Ejer af Kjellinghøl pr. Bjerringbro St. (280 Td. Land, 7 Td. Hartkorn), Vurderingsmand til Ejendomsskyld i Hjerminde, Le og Hjorthede Kommune, Repr. i Agrarforen., (Christen Christensen, Gaardejer, Mette Katerine Mogensdatter), v. 30. Maj 1890, Skorup pr. Hammel, t. Mariane Justesen, f. 14. Marts 1870, Skorup.



Christensen, Christen Ole, f. 26. Septb. 1872, Toftum, Hemmet, Gaardejer, Toftum, Hemmet pr. Tarm (ca. 100 Td. Land, 3½ Td. Hartkorn), Fmd. for Hemmet Andelsmejeri, Repr. for Hemmet i Esbjerg Andelssvineslagteri, (Christen Christensen, Gdjr. og Købmd., Marie Olsen), v. 21. Marts 1905, Hemmet, t. Mathilde Marie Pedersen, f. 9. Novb. 1879, Borris.



Christensen, Christen Peter, f. 27. Oktb. 1875, Saxtrup, Bjergby Sogn, Husmand, Mellemmose, Skibsbj pr. Hjørring (13 Td. Land, ½ Td. Hartkorn), Fmd. for St. Hans—St. Olai Kommune Sygekasse, BM. i Hjørring Amts Husmandsforen., (Chresten Christian Jensen, Gdjr., Else Marie Christensen), v. 20. Jan. 1899, t. Elise Kristine Kristensen, f. 23. Jan. 1870, Højrup.



Christensen, Christen Stærkjær, f. 11. Oktb. 1858, Sjørring, Gaardejer i Thingstrup (25 Td. Land, 3 Td. Hartkorn), Sogneraadsm., (Chr. Henning Christensen, Gaardejer, Ane Nielsen), v. 7. Marts 1884, Thingstrup, t. Else Marie Christensen, f. 3. Aug. 1859, Thingstrup.



Christensen, Christen Sørensen, f. 11. Oktb. 1866, Give, Mejeribestyrer, Ejer af Bording Vind- og Dampmølle, Bording St., Ladelund Landbrugsskoles udvidede Kursus for Mejerister, Fmd. for Midtjyllands Mejeristforen., (Søren Christensen, Gaardejer, Maren Kirstine Hansen), v. 14. Oktb. 1891, Ø. Gjesten, t. Anna Dorthea Lauritsen, f. 3. Marts 1870, Vejstrup.

Christensen (Pedersen), Chr., f. 31. Maj 1843, L. Binderup, Husejer i L. Binderup pr. Aars (15 Td. Land, 1½ Skp. Hartkorn), (Chr. Christensen (Pedersen), Gaardejer, Ane Kirstine Kristensen), v. 29. Sept. 1863, L. Binderup, t. Ane Kirstine Larsen, f. 29. Sept. 1837, Bislev, † 17. Marts 1903.



Christensen, Christian, f. 6. Jan. 1866, Voldby pr. Grenaa, Skrædermester og Husejer i Thorsø pr. Grenaa (4½ Td. Land, 4 Skp. 1 Fdk. 1 Alb. Hartkorn), Nørre Nissum Højskole, BM. i Grenaa Landboforening og Karlby og Voldby Sygeforening, (Rasmus Christensen (Gjessing), Husejer og Skrædermest., Birthe Marie Ebbesen), v. 10. April 1895, Sivested, t. Gjertrud Kirstine Marie Jensen, f. 4. Maj 1870, Sivested Mark. Ejendommen præmieret 5 Gange.



Christensen, Christian, f. 16. Aug. 1869, Donslund, Mejeribestyrer, Andelsmejeriet Brovst pr. Brovst St., rejst med Statsunderstøttelse, (Peder Christian Christensen, Maren Madsen Christensen), v. 27. Jan. 1904, Kbh., t. Laura Secilia Larsen, f. 10. Juni 1879.

**Christensen, Chr.* Se Side 165.



Christensen, Christian Nicolaj, f. 4. Marts 1846, Lyngby, Ejer af Blytsvej 3, Frederiksberg, (2000 □ Al.), Overpolitibetj., DM., Fmd. f. Gl. Kbh.s Amts Biavlerforen., Kasserer for Understøttelsesforen. f. Politikorpset i Gl. Kbh.s Amt, (Christen Christensen, Vejmand, Maren Andersen), v. 9. Marts 1873, Frbrg., t. Inger Jensine Petersen, f. 2. Novb. 1845, Trørød.



Christensen, Chr. Peder (Skou), f. 25. Decb. 1872, Nøvlingsskov, Ejer, Nøvlingsskov pr. Skibbild St. (ca. 140 Td. Land, ca. 3 Td. Hartkorn), Landbrugseksam., BM. og Sekr. i Vildbjerg og Omegns Landboforen., (Jens Christian Christensen, Gaardejer, Karoline Flø Pedersen), ugift. Navnet Skou søges for Tiden som Tilnavn.

**Christensen, Chr. Peter.* Se Side 165.





Christensen, Clemens, f. 21. Decb. 1847, Nikkelborg, Eitved, Gaardejer, Vinkelnygaard pr. Høislev St. (123 Td. Land, $4\frac{1}{8}$ Td. Hartkorn), Sogneraadsmidl., Vurderingsmand for Landbygninger i den alm. Brandfors. m. m., (Christen Clemmensen, Gaardejer, Johanne Pedersdatter), v.¹ 22. April 1876, Vinkelnygaard, t. Inger Marie Johansen, f. 25. Maj 1852, Vinkel, †, v.² 11. Novb. 1902 t. Inger Marie Davidsen, f. 1. Septb. 1864, Bronbjerg.



Christensen, Gabriel, f. 19. Marts 1874, Grisbæk, Ejer, Grisbæk pr. Gørding (Hede, Ager og Eng 136 Td. Land, $2\frac{1}{4}$ Td. Hartkorn), (Peder Christensen, Partikulier, Ibbine Jørgine Gabrielsen), v. 28. Septb. 1900, Grisbæk, t. Kirsten Maria Frandsen, f. 28. Juni 1876, Vejrup.



Christensen, Gravers, f. 11. Sept. 1873, Fandrup, Gaardejer, Dalsgaard, Farsø (ca. 120 Td. Land, 3 Td. Hartkorn), Sogneraadsmidl., (Chr. Christensen, Gdjr., Karen Marie Mortensen), v. 29. Marts 1893, Hyllebjer, t. Ane Kirstine Hansen, f. 10. Oktb. 1869, Hyllebjer Sogn.



Christensen, Hans, f. 20. Jan. 1844, Gaardejer, Damsgaard, Kaalsbak pr. Græsted (57 Td. Land, 5 Td. Hartkorn), (Christen Pedersen, Gaardfæster, Ane Marie Hansen), v.¹ 28. Juli 1894, Kaalsbæk, t. Peternille Nielsen, f. 28. Juli 1861, † 9. Decb. 1895, v.² 9. April 1897, Kaalsbæk, t. Hanne Marie Nielsen, f. 10. Juli 1867, Kaalsbæk.



Christensen, Hans, f. 10. Aug. 1857, Paarup pr. Maribo, Fæster, Sørup, Maribo, (40 Td. Land, 6 Td. Hartkorn), Sognefoged, Sogneraadsmidl., BM. i samvirkende Lolland-Falsterske Kvægavlsforen. (Christen Christensen, Gaardejer, Benthe Katrine Madsen), v. 12. Marts 1886, Hunseby, t. Hansine Marie Jørgensen, f. 12. Marts 1864.

Christensen, Hans, f. 5. Decb. 1859, Roskilde, Gaardejer i Ørsted pr. Viby (37 Td. Land, $3\frac{1}{2}$ Td. Hartkorn), Vurderingsmand i Ejendomsskyld, Fmd. f. Hønske og Skousbos Tærskværk, (Christen Pedersen, Gaardejer, Kirsten Olsdatter), v. 9. April 1886, Roskilde, t. Sophie Dorthea Christensen, f. 7. Fabr. 1866, Roskilde.



Christensen, Hans, f. 8. April 1863, Vibeholm, Ishøj, Gaardejer, Vibeholm pr. Taastrup (56 Td. Ld., $7\frac{5}{8}$ Td. $2\frac{1}{4}$ Alb. Hartkorn), Hjørunde Højskole, Vurderingsmand i Østifternes Brandforsikring, Fm. for Ishøj og Omegns Svineavlslf. m. m., (Christen Pedersen, Gaardejer, Kristen Poulsdatter), ugift.



Christensen, Hans, f. 12. Oktb. 1863, Vindeby, Lindelse Sogn pr. Rødkjøbing, Ejer, Vindeby, Rødkjøbing ($5\frac{1}{2}$ Td. Land, ca. $\frac{1}{2}$ Td. Hartkorn), Fmd. for Langelands Biavlerforen., (Christian Christensen, Husmand, Ane Kirstine Hansen), v. 9. Novb. 1894, Longelse pr. Rødkjøbing, t. Caroline Hansen Bay, f. 15. Septb. 1872, Longelse.



Christensen, Hans, f. 26. Juli 1865, Sæby pr. Roskilde, Ejer af Stenledsgaard, Selsø pr. Skibby (72 Td. Land, $9\frac{1}{2}$ Td. Hartkorn), Dalum Landbrugsskole, Sogneraadsmlem, (Christen Christoffersen, Gaardejer, Ane Hansen), v. 12. Juli 1899, Nr. Hyllinge, t. Anna Jensine Jensen, f. 27. Jan. 1876, Nr. Hyllinge pr. Roskilde.



Christensen, Hans, f. 12. Jan. 1867, Københoved, Nord-Slesvig, Dyrslæge ved Statens Exportslagteri i Esbjerg, (Jesper Christensen, Boelsmand, Dbm., Ane Katrine Sørensen), v. 24. Novb. 1896, Esbjerg, t. Karen Theodora Breinholt, f. 6. April 1870, Boddum-Bisgaard, Thy.





Christensen, Hans, f. 14. Marts 1870, Ringe, Gaardejer, Ulvsmosegaard, Hesselager pr. Hesselager (60 Td. Land, 8 Td. Hartkorn), Lægdsmand, Sogneraadsm. m. m., (Rasmus Christensen, Gaardmand, Karen Hansen), v. 15. Maj 1896, Heldager, t. Karen Jensine Pedersen, f. 12. Oktb. 1869, Heldager, † 21. Maj 1904, Hesselager.



Christensen, Hans Christian, f. 3. Aug. 1862, Herfølge, Bestyrer, Havetjørnegård, Herfølge pr. Køge (49 Td. Land, 5½ Td. Hartkorn), Fmd. for Herfølge Sogns Andelsmejeri, Sogneraadsm. m. m., (Hans Christensen, Gaardmand, Inger Marie Larsen), v. 16. Juni 1888, Herfølge, t. Ellen Sophie Olsen, f. 20. Aug. 1858, Herfølge. Bestyrer Gaarden for Moderen.



Christensen, Hans Christoff Andersen, f. 13. Oktb. 1867, Aarhus, Dir. v. Kalundborg Andels-Svine-slagteri og Ægexport, Kalundborg, BM. af Kalundborg Bank m. m., (P. A. Christensen, Partikulier, Jacobine Jacobsen), v. 30. Jan. 1897, Aarhus, t. Laura Hald, f. 20. Februar.

Ved Kalundborg Slagteri opr. den første Andels-Præserverings-Anst.



Christensen, Hans Jørgensen, f. 26. Maj 1870, Tøndrup, Strandby Sogn, Gaardejer i Farsø pr. Farsø (53 Td. Land, 1¼ Td. Hartkorn), BM. af Kvægavlsforen. og Kreaturforsikringsf. m. m., (Jørgen Christensen, Gaardejer, Christence Lauritsen), v. 13. Okt. 1893, Østerbølle, t. Marie Severine Christensen, f. 22. Febr. 1872, Østerbølle.



Christensen, Hans Ludvig, f. 3. Juli 1871, Hjlemsømagle pr. Ringsted, Mejeribest., Harrested Andelsmejeri pr. Slagelse, Ladelund Landbrugsskole, (Hans Christensen; Kirsten Madsen), v. 24. April 1902, Hjarnø v. Horsens, t. Else Marie Cathrine Nielsen, f. 6. April 1877, Hjarnø.



Christensen, Hans Michael, f. 1. Septb. 1864, Herringløse, Gaardejer i Herringløse pr. Hedehusene (30 Td. Land, 2½ Td. Hartkorn), (Christen Michaelsen, Gaardejer, Margrethe Hansen), v. 19. Novb. 1889, Smørumovre, t. Karen Jensen, f. 10. Juni 1869, Hove.



Christensen, Harald Isaack Joseph, f. 28. Jan. 1847, Randers; Dampskibsexpeditør, Skibs- og Vare- og Assurancemægler, udl. Købmand, E.M.2., v. 10. Juni 1883, Frederikshavn, t. Elisa Betty Wøhlk, f. 21. Novb. 1861, Frederikshavn. Fremkom først med Tanken om Exportslagtning, da Indførsel af levende Hornkvæg til England blev forbudt.

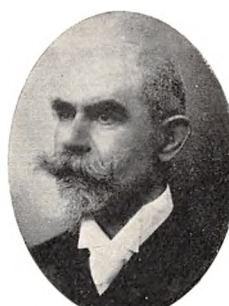

Christensen, Jens, f. 17. Maj 1828, Nørre Højrup, Odense Amt, Gaardejer i Væde, Veflinge Sogn, i mange Aar Sogneraadsm. m. m., Skolekomm., Vand- og Hegnsynsmand, Forligsmægler m. m., v. 1. Novb. 1859, t. Maren Nielsdatter, f. 14. Marts 1828, † 15. Juni 1898.



Christensen, Jens, f. 7. April 1839, Grønnemosegaard, Gdjr., Grønnemosegaard, Buddinge, (67 Td. Land, 8¼ Td. Hartkorn), (Christen Jensen, Gaardejer, Marie Jørgensdatter), v. 20. Jan. 1870, Gentoft, t. Ane Christine Nielsen, f. 25. Marts 1843, Bjærggaard, † 4. April 1883, Grønnemosegaard. Gaarden har været i Familiens Eje siden 1801.



Christensen, Jens, f. 25. Jan. 1856, Skringstrup, Gaardejer, Severinsborg, Skringstrup pr. Skals St. (105 Td. Land, 4¼ Td. Hartkorn), (Kristen Andersen, Lærer, Johanne Jensen), v. 20. Novb. 1883, Skals, t. Kirsten Therkildsen, f. 17. April 1843, Skals, † 24. Oktb. 1903.





Christensen, Jens, f. 23. Septb. 1861, Flauenskjold, Voer Sogn, Forpagter, Tolsgaard, Veflinge Sogn pr. Aarup (100 Td. Land, 10 $\frac{1}{2}$ Td. Hartkorn), Lyngby Landboskole, kgl. Landhusholdningsselsk., Fmd. for Veflinge Andelsmejeri og for Præm. af Husmandslodder m. m., (Chr. Christensen, Gaardejer, Caroline Jensen), v. 30. Maj 1896, Veflinge, t. Ane Christine Andersen, f. 4. Septb. 1864, Dølsgaard, Veflinge.



Christensen, Jens, f. 12. Maj 1867, Starup pr. Kolding, Møllejejer, Vindelev pr. Jelling (5 Td. Land, 3 Skp. Hartkorn), Vallekilde Højskole, Sogneraadsmidl., Supp. til Repræsentantsk. f. Dansk Mølleforen., (Hans Christensen, Husmd., Ane Dorthea Jensen), v. 24. Maj 1895, Starup, t. Johanne Catrine Olesen Daugaard, f. 9. Aug. 1868, Starup.



Christensen, Jens (Daugbjerg), f. 24. Juni 1869, Feldingbjerg, Planteavlskonsulent i 5 vestjydske Landboforeninger, Præliminæreksamen og Landbrugseksamen, (Chr. Johnsen, Gdjr., Maren Jensen), ugift. Red. af Medlemsblad for vestjydske Landboforeninger.



Christensen, Jens, f. 31. Maj 1870, Kirke Stillinge ved Slagelse, Forsøgsassistent, Gaardejer i Kirke Stillinge, Slagelse (60 Td. Land, 8 $\frac{1}{2}$ Td. Hartkorn), Landbrugseksamen og Fortsættelseskursus i Plantedyrkning.



Christensen, Jens Chr., f. 22. Novb. 1861, Myrup ved Holstebro, Husejer, Skjelager Boddum pr. Hurup (19 Td. Land, 5 Skp. Hartkorn), Fælleslandboforen. Sølvmed. for Landboflid, i Dommerudv. til Præm. f. ypperlig Dyrkn. af Huslodder, (Peder Christensen, Husejer, Christjane Laursdatter), v. 25. Juli 1886, Holstebro, t. Mette Johanne Jørgensen, f. 14. Okt. 1863, Holstebro.

Christensen, Jens Christian, f. 8. Juli 1876, Lundkjær, Viborg, Ejer, Lundkær, Viborg Vestermark (24 Td. Land, 1 $\frac{3}{8}$ Td. Hartkorn), (Christen Christensen, Gaardejer, Inger Marie Jensen), v. 24. Oktb. 1900, Bryrup, t. Ingeborg Jakobsen, f. 29. April 1879, Bryrup pr. Sparkær.



Christensen, Jens Christjan, f. 27. Septb. 1845, Nørgaard Vang, Gaardejer, Nørgaard, Torslev pr. Øster Vraa (ca. 80 Td. Land, 3 Td. Hartkorn), Fmd. for Højstrup Torslev Kvægavlsforen., Sogneraadformd. 1895—1900, (Christen Christensen, Gaardmand, Ane Jensdatter), v. 13. Maj 1885, Skovang, t. Marie Pedersen, f. 23. Decb. 1857, Østergaard, St. Hans Sogn.



**Christensen Jens Chr.* Se Side 165.

Christensen, Jens Erik, f. 8. Febr. 1878, Harrestrup, Nørre Felding, Gaardejer, Skibbildgaard, Herning (100 Td. Land, 3 Td. Hartkorn), Børkop Højskole, Grejsdal Landbrugsskole, (Peder Krogstrup Christensen, Teglværksejer, Birgitte Marie Jensen), v. 20. Juni 1905, Kibækgaard, t. Anna Kirstine Christensen, f. 20. Juni 1878, Kibækgaard.



Christensen, Jens Jørgen, f. 6. Maj 1868, Hedegaard, Ørsø, Dronninglund Sogn, Ejer, Hedegaard, Ørsø pr. Asaa (40 Td. Land, 1 Td. Hartkorn), Fmd. f. Ørsø Brugsforen., BM. i Ørsø Kvægavlsforen. m. m., (Christen Andersen, Gaardejer, Kirsten Marie Jensen), v. 30. Okrb. 1894, Bjerregaard, Hellevad, t. Jensine Christine Jensen, f. 17. Juli 1871, Bjerregaard.



Christensen, Jens Peter, f. 1. Juni 1857, Grølsted, Skorup, Gaardejer, Grølsted pr. Hammel, (64 $\frac{1}{2}$ Td. Land, 3 $\frac{7}{8}$ Td. Hartkorn), Dockers Kursus i Kbh., BM. i F. F. Birchs Landboforen. m. m., (Kristen Jensen Pedersen, Karen Jensdatter), v. 1. Juni 1886, Grølsted, t. Ane Jensen, f. 10. Juni 1861, Grølsted.





Christensen, Jens Peter, f. 19. Jan. 1865, Næsby, Silkeborg, Godsforvalter for Silkeborg Domænegods, Kasserer for Silkeborg Statsskovdistrikt, Godsforv. ved det private Gods Rye-Nørskov, (Jens Christensen. Landstingsmand, Sognefoged, Kirstin Petersen), v. 17. Sept. 1897, Gyrstinge, t. Hansine Anna Marie Dorothea Hansen, f. 5. Oktb. 1871, Gyrstinge, † 3. Jan. 1906, Silkeborg.



Christensen, Jens Peter, f. 14. Marts 1880, Viemose, Kallehave Sogn, Forvalter og Fjerkræopdrætter, Kallehave, „Kjøng Højskole“, (Jacob Johan Christensen, Gaardejer, Marie Jacobsen), Forvalter i Sverige, Uddannelse i Fjerkræavl, besøgt Husdyrudstill. i Tyskland og England.



Christensen, Jensenius, f. 2. Novb. 1870, Bestyrer af Thisted Andelsmejeri, Fmd. for Thisted Amts Mejeristforening, (Chr. Nielsen, Gaardejer, Else Jensdatter), v. 16. April 1895, Østerild, t. Karen Marie Geertsen, f. 2. Febr. 1874, Østerild.



Christensen, Jeppe Christian, f. 27. Decb. 1852, Vadum, Gaardejer, Vadum Møllegaard, Lime Sogn pr. Skive, (270 Td. Land, 8 $\frac{1}{4}$ Td. Hartkorn), BM. i Skive Andelslagteri, Vurderingsmd. for Offentlige og Umyndiges Midler, Bankraadsmedl., Revisor i Skive Bank m. m., (Christen Jensen, Gaardejer, Folketingsmd., Mariane Jepsen), v. 3. Sept. 1880, Lem Nygaard, t. Ane Jensen, f. 25. April 1859, Lem Nygaard.



Christensen, Johan, f. 15. Aug. 1861, Rydhave pr. Vinderup, Dyr læge, Nysted. Examen 1883, Medlem af Bygningskommissionen, Fmd. for Nysted Fugleskydningselskab, Næstfmd. i Nysted Borgerforening, Mdl. af det nuvæ. Jærnbaneudvalg m. m., Dyr læge ved Kødkontrollen, (Gomme Peter P. Mathæus Christensen, Marie Margrethe Nerenst), v. 14. Maj 1887, Kbh., t. Johanne Magdalene Johansen, f. 4. Jan 1865, København.

Christensen, Julius, f. 4. Sept. 1843, Gaardmand, Tolne Vestergaard pr. Tolne St., (124 Td. Land, 2 $\frac{1}{4}$ Td. Hartkorn), (Christen Andersen, Gaardmand, Maren Christensen), v. 6. Sept. 1872 t. Christine Nielsen, f. 10. Novb. 1847.



Christensen, Julius Vilhelm Martinus, f. 8. Marts 1880, Ingstrup, Dyr læge, (Poul Christensen, Skolelærer, Gaardejer, Vilhelmine Bernhardine Kauffeldt).



Christensen, Just, f. 3. Juni 1857, Sjørring, Thisted, Ejer, Anbækgård, Kro og Købmandsgaard, Hammel Sogn pr. Hammel (104 Td. Land, 4 $\frac{1}{2}$ Td. Hartkorn), Galtrup Højskole, Tune Landbrugsskole, Ladelund Kontrolkursus, Fmd. for Anbæk og Omegns Foderstofforening, (Christen Pedersen, Husmand, Maren Justdatter), v. 3. Decb. 1885, Varde, t. Cathrine Jacobine Jessen, f. 22. Juni 1866, Branduhre.

Christensen, Jørgen Peter, f. 24. Sept. 1833, Horne, Ejer af Ebbelholm, Egemark pr. Faaborg, (79 Td. Land, 8 Td. Hartkorn), Direktør i Sydfyens Diskontobank, Faaborg, Fmd. for Horne Nørre- og Vesterballe Kreaturforsikringsforening, (Christen Jørgensen, Gaardfæster, Karen Pedersdatter), v. 23. Oktb. 1866, Bøjden, t. Maren Jørgensdatter, Næsselund, f. 13. Aug. 1839, Bøjden Mark. Mdl. af Horne Sogneraad i 18 Aar, Fm. i 12 Aar, Amsraadsmdl. i 6 Aar.

Christensen, Karl Voigt, f. 10. Decb. 1882, Vium Østermark, Ejer, Vium Østermark, Kellerup, (72 Td. Land, 3 Td. Hartkorn), (Søren Christensen, Sognefoged, DM., Gaardejer, Marie Kirstine Voigt), ugift.



**Christensen, Knud Martin*. Se Side 166.





Christensen, Lars, f. 9. Jan. 1839, Roholte, Faxø, Ejer af Hannesminde, Lunderskov, (135 Td. Land, 3 Td. Hartkorn). Næsgaard Agerbrugsskole, E.M.2., Fmd. for Aktieselskabet Kragelund Plantage, BM. i Vorbasse og Omegns Plantningsforening, Kolding Vesteregn Landboforening m. m., (Christen Ottosen, Skovfoged, Johanne Kirstine Larsdatter), v. 24. Sept. 1875, Lunderskov, t. Karen Hansen, f. 20. Marts 1845, Bidstrup pr. Næstved. Plantet 23 Td. Naaletræ, opdyrket 28 Td. Mose.



Christensen, Lars, f. 8. Juli 1844, Sønderup, Sorø Amt, Gaardejer, Nordrup pr. Slagelse, (60 Td. Land, 6 $\frac{1}{2}$ Td. Hartkorn). BM. af Landboforeningen for mindre Landbrugere for Sorø Amt, Sogneraadsmdelem, Bankdirektør, Fmd. for Landbobanken, Slagelse, (Chr. Christensen, Gaardejer, DM., Mette Kristensen), v. 12. Sept. 1866, t. Karen Marie Kristjansen, f. 11. Novb. 1843, Nordrup.



Christensen, Lars, f. 5. Okt. 1848, Bare, Brøndstrup, Gaardejer, Bare Brøndstrup, Uggerslev, 100 Td. Land, 12 $\frac{1}{8}$ Td. Hartkorn), Lumby Landbrugsskole, (Christen Hansen, Bodil Larsen), v. 5. April 1879, Nislev Mølle pr. Otterup, t. Ane Marie Simonsen, f. 29. Maj 1858, Nislev Mølle. Besætningen statsanerkendt og præmieret, 1. Præmie for veldrevet Markbrug.



Christensen, Lars, f. 21. April 1853, Store Ernebjerg. Ejer, Store Ernebjerg, Ubberud pr. Tommerup, (10 $\frac{5}{8}$ Td. Hartkorn), Landvæsen-Institut i Odense, Mdl. af Over-skatteaaet i Odense Amt, Mdl. af Vurderingskommissionen om Krigsberedskab i H. t. Lov af 16. Juni 1876 § 5, m. m., (Christen Christensen, Gaardejer, Ane Marie Nielsdatter), v. 18. Sept. 1889, Aasum, Lundsgaard, t. Juliane Frederiksen, f. 16. Decb. 1857, Aasum, Lundsgaard.



Christensen, Laurits Frederik Christian, f. 17. Marts 1873, Vraa, Lejrskov pr. Kolding. Redaktør af „Herregaardenes Adresse-Tid.“, Redaktør indtil 1904, (Jacob Walters Christensen, Lærer, Redaktør, Petrine Stengaard), v. 6. April 1894, Kbh., t. Olga Elisa Marie Ancher, f. 2. Sept. 1875, Kbh.



Christensen, Laurits Peter, f. 10. Marts 1851, Lund, Gaardejer, Lundtoftegaard pr. Frøstrup St., (80 Td. Land, 4 $\frac{1}{2}$ Td. Hartkorn), Mdl. af Stats-Tyreskuekommissionen, Sogneraadsmdelem, (Thomas Peter Christensen, Emilie Christiane Leth), v. Novb. 1887, Lild, t. Konradine Petrea Olesen, f. 23. Juni 1863, Kjettrup.



Christensen, Lauritz, f. 26. Sept. 1863, Albertslykke, Ærø, Gaard- og Mejeriejer, Albertslykke (40 Td. Land, 3 $\frac{1}{4}$ Td. Hartkorn), Fmd. for Spare- og Laanekassen for Bregninge og Søby Sogne, BM. for „Ærø Landboforening“, do. for „Svendborg Andels Svineslagteri“, (Christen Lauritzen Christensen, Anna Christiansen), v. 26. Novb. 1892, t. Anna Wilhelmine Christensen).

**Christensen, Laust*. Se Side 166.

**Christensen, Mads*. Se Side 166.

**Christensen, Martin Regnar*. Se Side 167.

Christensen, Mikkel, f. 10. April 1845, Enner, Gaardejer i Enner, Horsens (50 Td. Land, 4 $\frac{1}{4}$ Td. Hartkorn), Amtsraadsmdelem, Landvæsenkommiss., Skatteraadsmdelem, Kass. i Landbosparekassen i Horsens, (Christen Mikkelsen, Sognefoged, Birgitte Kirstine Andersen), v. 31. Marts 1872, Lund, Tamdrup, t. Mette Kirstine Nielsen, f. 5. Novbr. 1845, Lund, Tamdrup Sogn.

**Christensen, Mogens*. Se Side 167.

**Christensen, Niels*. Se Side 168.

Christensen, Niels, f. 26. Sept. 1844, Ugilt, Sognefoged, Gaardejer, Ydegaard, Læsø (82 Td. Land, 1 Td. Hartkorn), Sognefoged og Lægdsmand, Stævningsmand, Ligsynsmand, Vurderingsmand for Ejendomsskyld og Jordbonitering m. m., (Christen Olesen, Inger Marie Nielsdatter), v. 9. Decb. 1877, Vesterø, t. Anine Jensine Christensen, f. 9. Maj 1854, Ydegaard.



Christensen, Niels, f. 13. Maj 1845, Gaardejer, Kirstinelund, Nysum, Arden St. (54 Td. Land, 2 $\frac{3}{8}$ Td. Hartkorn), Lægdsmand, Distriktskommisær, Kredsforstander i en Brandkasse m. m., (Chr. Nielsen, Gaardejer, Inger Jensen), v. 23. April 1870, Ravnkilde, t. Kirstine Pedersen, f. 28. Oktb. 1845, Skjerbæk, † 5. Jan. 1899, Nysum, v.² 1. Maj 1903, Rold, t. Karen Jensen, f. 15. Juli 1857.





Christensen, Niels, f. 3. Novb. 1849, Bendstrup, Todbjerg, Ledvogter ved De danske Statsbaner, Grumstrup Hovedgaard (1 Skp. Land), Fmd. for Horsens og Omegns Husmandsforening, i Hovedbest. for Dansk Husmandsforen. m. m., (Chresten Nielsen, Husmand, Marie Kirstine Olsen), v. 16. Juli 1872, Todbjerg, f. 1848, Haarupkraunstrup, † 13. Maj 1904.



Christensen, Niels, f. 22. Marts 1853, Vejrum Sogn, Ejer af Nørholm, Yllebjerg pr. Holstebro (60 Td. Land, 2 Skp. 2½ Alb. Hartkorn), Sogneraadsmidl. i 6 Aar, i Skolekommissionen i 10 Aar, BM. for Hedelandboforen. m. m., (Christen Poulsen, Hmd., Maren Andersdatter), v. 18. Novb. 1875, Nørholm, t. Christiane Pedersen, f. 15. Marts 1854, Borbjerg Sogn.



Christensen, Niels Christian, f. 4. Sept. 1854, Sejlflod, Gaardejer, Englandsgaard pr. Storvorde (157 Td. Land, 8¾ Td. Hartkorn), Clasesenske Agerbrugsskole, Sogneraadsmid., (Christen Henriksen, Gaardfæster, Inger Katrine Jensen), v. 26. Aug. 1880, Gunderup, t. Henrikke Susanne Jakobine Johansen, f. 25. Juli 1857, Gunderup.



Christensen, Niels Chr., f. 11. Jan. 1865, Kortegaard, Skovsted v. Thisted, Smørexportør, Mejeribestyrer, fh. Stenderup Mejeri pr. Stenderup, Landbrugs- og Mælkeriskoler, Fmd. for Aarhus og Skanderborg Mejeriforen., BM. for de samv. Forsøgsostninger, (Chr. Nielsen, Gaardejer, Sognefoged, Else Jensdatter), v. 11. Novb. 1887, Klakring, t. Jensine Marie Henriksen, f. 12. Decb. 1867, Højrumsgaard, Klakring.
Mælkeribestyrer 19 Aar.



Christensen, Niels Christian, f. 8. April 1866, Mulberg Hover, Gaardejer, Søndergaard Breining pr. Ringkjøbing (60 Td. Land, 2 Td. Hartkorn), udlært som Tømrer, (Jesper Christensen, Landmand, Nielsine Andersen), v. 4. Marts 1892, Vemb, t. Ane Marie Mathiasen, f. 11. Sept. 1869, Søndergaard, Breining.



Christensen, Niels Peter, f. 3. Marts 1862, Hassing, Landbrugskonsulent, Lærer ved vandrende Landbrugskursus, Ejer af „Grønland“ ved Thisted (18 Td. Land, 1½ Td. Hartkorn), Landbrugskandidat, (Christen Nielsen Krabbe, Landbruger, Maren Larsen), v. 29. Sept. 1899, Kallerup pr. Snedsted, t. Johanne Frederikke Møller, f. 29. Aug. 1865, Kallerup pr. Snedsted St.



Christensen, Niels Peter, f. 11. Aug. 1871, Vennebjerg, Bestyrer af Mejeriet „Tovbro“ pr. Løkken, Fmd. for Lyngby Sygekasse, (Ane Pedersen), v. 14. Sept. 1900, Løkken, t. Maren Kristine Klemmensen, f. 31. Juli 1878, Løkkens Mølle.

12 Anerkendelser for Smør, deriblandt 2 Sølvmedaljer, 7 Anerkendelser for Ost.



Christensen, Odin Tidemand, f. 4. Decb. 1851, Ho, Dr. phil., Professor i Kemi ved den kgl. Veterinær- og Landbohøjskole, R. af D., R. STO., Sekr. for den kgl. Veterinær- og Landbohøjskoles Direktør og Undervisningsraad, (Christen Thomsen Christensen, Præst, Vilhelmine Caroline Tidemand), v. 1. Novb. 1879, Aversi, t. Maria Cathinka Balle, f. 19. Maj 1855, Aversi.



Christensen, Ole Marinus, f. 11. Oktb. 1868, Korsgaardhus, Madum, Assistent ved Landbrugs- og Bygningsmusæet ved Lyngby, Praktisk Forstvæsen, (Jens Christensen, Husmand, Ane Elsebeth Christensen), v. 12. Jan. 1902, Lyng, t. Camilla Jørgine Cathrine Halting, f. 27. Sept. 1868, Sorø.



Christensen, Otto Frederik, f. 13. Febr. 1860, Kirke Stillinge pr. Slagelse, Landbrugslærer ved Tune Landboskole pr. Taastrup, Kursus paa Hindholm og Tune Landboskole, Landbrugsexamen, Fm. for Planteavlsvudv. for Ramsø-Tune Herreders og Gl. Roskilde Amts Landboforeninger m. m., (Jørgen Christensen, Gaardejer, Ane Kirstine Jensdatter), v. 7. Aug. 1891, Tune, t. Johanne Augusta Nielsine Nielsen, f. 23. Decb. 1861, Præstø.



Christensen, Paul, f. 8. Juni 1854, Daastrup Sogn, Husejer, Ødmark pr. Sorø (9 Td. Land, 4½ Skp. Hartkorn), Fm. for Hagelskadeforsikringen, Fm. for Stormskadeforsikringen, Folketingsmd. m. m., (Christen Hansen, Husmd., Sidse Poulsdatter), v. 1. Decb. 1881, Flinterup, t. Karen Marie Mortensen, f. 16. Jan. 1854, Næsby.



Christensen, Peder, f. 2. Juni 1842, Radsted, Ejer af Kallehaagegaard, Langet By pr. Nysted (66 Td. Ld., 7¼ Td. Hartkorn), Landvæsenskommissær, Fmd. for Hagelskadeforeningen i L. F. Stift, do. for Nysted Birks Livsforsikr. f. Heste m. m., (Christen Hansen, Gaardejer, Johanne Pedersdatter), v. 6. Decb. 1867, Døllefjelde, t. Ane Kirstine Henriksen, f. 4. Maj 1838, Døllefjelde Langet pr. Nysted.



Christensen, Peder, f. 10. April 1858, Kregome, Gaardejer, Østervigggaard, Kregome pr. Ølsted (60 Td. Land, 6 Td. Hartkorn), Sognefoged, (Chr. Larsen, Gaardejer, Maren Jensdatter), v. 19. Oktb. 1886, Kregome, t. Ane Marie Larsen, f. 6. Febr. 1866, Kregome.



Christensen, Peder, f. 28. Maj 1862, Vraaby, Gaardejer, St. Taarnby, Vallø (44 Td. Land, 5¼ Td. Hartkorn), Karise Højskole, Fmd. for Andelsmejeriet Ellebak i 5 Aar, Sogneraadsmld. i 6 Aar m. m., (Christen Pedersen, Gaardmand, Ane Jensdatter), v. 28. Juli 1882, Herfølge, t. Karen Sofie Hansen, f. 4. Juli 1862, Hadstrup pr. Kjøge.



Christensen, Peder, f. 11. Marts 1872, Lidemark, Gaardejer i Jersie pr. Lille Skensved, (108 Td. Land, 14¾ Td. Hartkorn), (Søren Christensen, Gaardejer, Ane Petersen), v. 10. Decb. 1904, Kbh., t. Bodil Hansine Poulsen, f. 27. April 1882, Ølsemagle.



Christensen, Peder Chr., f. 25. Jan. 1843, Træholt, Mygdal Sogn, Ejer af Østergaard, Børglum Sogn, (148 Td. Land, 6 Td. Hartkorn), (Christen Christensen Træholt, Else Christensen), v. 7. Novb. 1884, Jordrup ved Kolding, t. Anna M. Karlsen Buchwaldt, f. 14. Marts 1849, Vester Nebel ved Kolding.



Christensen, Peder Hegaard, f. 25. Febr. 1867, Skorup, Statsplantør, Fanø Plantørbolig pr. Nordby, (22 Td. Land), Forstvæsen, Fm. for Fanø Landboforening, (Chr. Christensen, fhv. Mølleer, Sophie Frederikke Pedersdatter Hegaard), v. 17. Novb. 1893, Braaby, t. Christine Sophie Andersen, f. 6. Juni 1862, Braaby.



Christensen, Peder Iver, f. 24. Aug. 1857, Vivild, Gaardejer i Vivild pr. Hadsten (114 Td. Land, 8 Td. Hartkorn), Viby Højskole, Medl. af Skatteraadet for V. Lisbjerg m. fl. Herreder, Fm. for Hadsten og Omegns Sparekasse, Medl. af Lyngaa Sogneraad 9 Aar, Fm. i 4 Aar, (Christen Pedersen, Gaardejer, Stine Marie Nielsdatter), v. 19. Oktb. 1883, Foldby, t. Inger Christensen, f. 26. Jan. 1863, Foldby.



Christensen, Peder Jørgen, f. 2. Jan. 1854, Baadstrup, Hylke Sogn, Ejer af Ingergaard, Baadstrup pr. Hylke St., (103 Td. Land, 5½ Td. Hartkorn), Landvæsensinstitut i Odense, Sogneraadsm. 1895—1901, BM. for Oprætterforen. for Skanderborg og Vejle Amter m. m., (Christen Pedersen, Gaard- og Teglværksejer, Petrine Christensdatter), v. 1. April 1879, Fruering, t. Kirsten Marie Rasmussen, f. 14. Aug. 1852, Skaarup, Fruering Sogn.



Christensen, Peder Rasmussen, f. 26. Novb. 1841, Olde, Rise Sogn, Ærø, Gaardejer, Kristensminde pr. Kolby, Samsø (70 Td. Land, 8 Td. Hartkorn), (Christen Christensen, Gaardejer, Ane Kirstine Tommesen), v. 18. Juli 1876, Tranbjerg, t. Ane Margrethe Øster, f. 29. Jan. 1850, Ballen, Samsø.





Christensen, Peter, f. 4. Decb. 1877, Ikast, Assistent i Agrikulturmuseum ved den Kgl. Vetr.- og Landbohøjskole, Landbrugskand. 1900, (Ludolf Christensen, Lærer, Jakobine Chatrine Petersen).



Christensen, Peter Hansen, f. 3. Oktb. 1870. Mølleosegaard, Kollerød, Proprietær, Holtegaard pr. Holte (301 Td. Land, 21 Td. Hartkorn), Tune Landboskole, (Isak Christensen, Gaardejer, Kirstine Petersen).

Kom til Holtegaard 1897, Forvalter 1 Aar, Bestyrer 1 Aar, Forpagter 4½ Aar og har været Ejer ½ Aar.



Christensen, Poul Andreas, f. 24. Marts 1857, Overlade Møllegaard, Gaardejer, Overlade Mølle, Hornum (125 Td. Land, 4 Td. Hartkorn), Højskole, Vurderingsmand for Ejendomsskyld, Sogneraadsmidl., Hegnsynsfrm., Jordboniteringsfmd., (Jørgen Chr. Christensen, Gaardejer, Johanne Marie Gregersen), v. 26. Okt. 1899, Kraghedegaard, t. Birgitte Amalie Jensen, f. 18. Febr. 1865, Kraghedegaard.



Christensen, Rasmus, f. 2. Novb. 1855, Refsvindinge, Gaardejer, Eskemosegaard, Refsvindinge (50 Td. Land, 6 Td. Hartkorn), (Chr. Rasmussen, fhv. Gaardejer, Dbm., Mette Kirstine Danielsen), v. 21. Juli 1899, Refsvindinge, t. Johanne Pedersen, f. 6. Marts 1864, Refsvindinge.



Christensen, Rasmus, f. 10. Febr. 1858, Tousing Sogn, Gaardejer, Hesselbjerg pr. Skive (5¾ Td. Hartkorn), Skelund Højskole, Fm. for Best. for Skive Andelsmejeri, Sogneraadsmf., (Kristen Rasmussen (Gyldenløve), Husmand, Mette Kjerstine Pedersen), v. 15. Maj 1883, Havredal pr. Kjellerup, t. Ane Johanne Finderup, f. 17. Oktb. 1853, Knudstrup Kro.



Christensen, Rasmus Jensen, f. 6. Decb. 1876, Moeskjær, Hørning Sogn, Dyrslæge, Nakskov (1030 □ Al., 1½ Alb. Hartkorn), Veterinær-eksam. 1899, (Christen Christensen (Ladefoged), Gaardejer, Ane Marie Rasmussen), v. 5. Novb. 1901, Vestenskov, t. Amalie Henriette Julie Kastrup, f. 29. Juli 1877, Vejrhø, Fejø Sogn.



Christensen, Rasmus Peder, f. 2. April 1872, Helledig, Ejer af Helledig (ca. 100 Td. Land, ca. 8 Td. Hartkorn), Landbrugseksam., (Peder Christensen, Ane Kjerstine Pedersen), ugift.



Christensen, Simon, f. 12. Septb. 1856, Dalsgaard, Gaardejer, Dalsgaard, Mammen Sogn (70 Td. Land, 2¼ Td. Hartkorn), Sogneraadsmidl., Vurderingsmand til Ejendomsskyld, Værgeraadsmidl. m. m., (Christen Simonsen, Gaardmand, Karoline Sørensen), v. 16. Marts 1883, Vinkel, t. Mariane Jakobsen, f. 15. Juli 1857, Horsdal, Vinkel Sogn.



Christensen, Stefen Vestergaard, f. 5. Marts 1866, Sevel Kro, Gaardejer, Sandagergaard, Borbjerg pr. Holstebro (35 Td. Land, 2 Td. Hartkorn), Landbrugsskole, Fm. for Borbjerg Mejrup Hesteavlslf., Kvægavlslf., Kontrolforen., (Lars Christensen, Gaardejer, Dorthe Kjerstine Steffensen), v. 31. Juli 1894, Sandagergaard, Borbjerg, t. Karen Madsen, f. 25. April 1866, Borbjerg.



Christensen, Svend, f. 16. Decb. 1848, Snogdahl, Brejninge, Tricotagehdl. og Maskinstrikkeri, Thøt, Harboøre (¾ Skp. Land), (Chr. Poulsen, Gaardejer, Christense Svendsdatter), v. 5. Oktb. 1880, Lemvig, t. Ane Marie Mikkelsen, f. 28. Septb. 1849, Felding pr. Holstebro.





Christensen, Søren, f. 16. Juli 1843, Frørup, Gaardejer, Sneverkildegård pr. Frørup St. (47 Td. Land, $5\frac{5}{8}$ Td. Hartkorn), (Christen Rasmussen, Gaardejer, Mette Hansdatter), v. 5. April 1895, Frørup. t. Carlidine Vilhelmine Jensen, f. 21. Febr. 1859, Oure.



Christensen, Søren Peter, f. 18. Maj 1859, Korning, Husmand, Ørum Vestermark pr. Uldum (9 Td. Land, $3\frac{1}{2}$ Skp. Hartkorn), Sogneraadsm., BM. f. Vejle Amts Landboforen., Fm. f. Landboforen.s Planteavludvalg, (Kristen Pedersen, Husmand, Johanne Sørensdatter), v. 18. Maj 1887, Østersnede, t. Andrea Emmaline Andreasen, f. 28. Oktober 1862, Bastrup.



Christensen, Thomas, f. 22. Maj 1854, Nøddelund pr. Bjerringbro, Gaardejer i Grensten pr. Stevstrup (ca. 45 Td. Land, $4\frac{3}{4}$ Td. Hartkorn), Sogneraadsm., Fm. for Mejeriet Dusaad m. m., (Christen Thomasen, Gaardejer, Karen Nielsdatter, Nøddelund), v. 14. Juni 1878, Vellev, t. Gjertrud Pedersen, f. 22. Aug. 1856, Holmris ved Vellev.



Christensen, Vilhelm, f. 6. Jan. 1869, Errindlev, Gaardejer i Errindlev pr. Rødby (80 Td. Land, 6 Td. Hartkorn), Tillidsmand i Agrarforen., (Chr. Hansen, Gaardejer, Maren Kirstine Jacobsen), v. 14. Decb. 1900, Errindlev, t. Bertha Hansine Hansen, f. 8. April 1878, Errindlev.



Christensen, Vilhelm, f. 16. Juli 1874, Tringsgaard, Dyrslæge og Forpagter, Frerslev Møllegaard pr. Haslev (28 Td. Land, 2 Td. Hartkorn), Dyrslægeeksamen, (Hans Christensen, Gaardforpagter, Marie Caroline Larsen), v. 4. Maj 1900, Uggerløse, t. Hansine Cecilie Hansen, f. 5. November 1878, Uggerløse.



Christiansen, Anders, f. 11. Febr. 1849, Harrestrup, Gaardejer i Glostrup (60 Td. Land, 9 Td. Hartkorn), Sogneraadsm., Kirkevæрге, Lægdsmand, Vurderingsmand for Østifternes Kreditforening, (Christian Hansen, Gaardejer, Maren Hansen), v. 23. Marts 1880, Glostrup, t. Inger Kirstine Rasmussen, f. 18. Aug. 1853, Glostrup.



Christiansen, Anders, f. 27. Oktb. 1849, Vium, Husejer, Næggaard, Vium pr. Kjellerup (ca. 10 Td. Land, 2 Fdk. 2 Alb. Hartkorn), Fm. for Spare- og Laanekassen i Vium Sogn, (Christian P. Jacobsen, Husmand, Maren Andersen), v. 14. Maj 1880, Vium, t. Ane Kirstine Petersen, f. 27. Maj 1856, Vissing ved Randers.

Tidl. Sogneraadsm. i Vium.
Gennemgaaet Underkorporalsk.



Christiansen, Anders Jørgen, f. 19. Septb. 1862, Nysogn, Ejer af Kirkebygaard, Holmsland pr. Ringkjøbing (112 Td. Land, $7\frac{3}{4}$ Td. Hartkorn), BM. for Ulfborg Hind Herreders Landboforen., BM. f. Fællesledelsen af Kontrol- og Kvægavlsfor. i Ringk. Amt m. m., (Niels Christensen, Møller, Ane Pedersen), v. 29. Oktb. 1889, Holmsland, t. Ingeborg Christensen, f. 26. April 1863, Holmsland.



Christiansen, Carl Frederik, f. 1. Septb. 1870, Blegind, Mejeribest., Mejeriet Marienlund pr. Galten, Fmd. for Aarhus-Skanderborg Amts Mejeristforen., (Jens Christiansen, Forpagter, Johanne Jensine Ruhmor), v. 1893, Gram, t. Ane Marie Nielsen, f. 2. Novb. 1870, Gram.



Christiansen, Carl Peter Frants, f. 30. Novb. 1874, Lillehedinge, Dyrslæge, Skjern, (Niels Christiansen, Gaardejer, Bodil Sofie Andersen), v. 7. Sept. 1902, Kirkeby, t. Ellen Marie Petersen Collaitz, f. 27. Oktb. 1878.





Christiansen, Christen Hansen, f. 16. Oktb. 1860, Bøstrup, Ejer og Fæster, Grimsbjerggaard, Ørsted Sogn, Naarup St. (66 Td. Land, 6 Td. Hartkorn), Højskole og Landbrugsskole, Md. af Skolekomm., Revisor og Fm. for Ørsted Andelsmejeri, (Christian Hansen, Gaardejer, Christine Marcusdatter), v. 20. Oktb. 1886, Grimsbjerggaard, t. Jensine Rasmussen, f. 3. April 1861, Grimsbjerggaard.



Christiansen, Christian, f. 24. Decb. 1849, Fredtofte, Gaardejer, Fredtofte pr. Hørsholm (157 Td. Land, 15½ Td. Hartkorn), Amtsraadsmdl., (Lars Christiansen, Gdjr., Johanne Sejroe), v. 1 4. April 1879, Birkerød, t. Petrea Sophie Helene Jensen Kjærsgaard, f. 26. Novb. 1851, Hjørring, † 20. Aug. 1893, Fredtofte, v. 2 9. Novb. 1898, Karlebo, t. Anne Jensen, f. 10. Febr. 1851, Brønsholm.



Christiansen, Christian, f. 13. Marts 1859, Uslev, Mygdal Sogn, Gaardejer, Søndergaard i Vogn pr. Tolne (70 Td. Land, 17/8 Td. Hartkorn), Sogneraadsmdl., BM. i Mejeriet, (Christian Christensen, Gaardejer, Mariane Nielsen), v. 17. Novb. 1885, Søndergaard, t. Mathilde Christensen, f. 14. Juli 1858, Søndergaard, Vogn.



Christiansen, Christian, f. 10. Septb. 1879, Birk Mølle, Gellerup, Gaardejer, Søndergaard, Vorgod Herning (ca. 100 Td. Land, 2 Td. Hartkorn), Vandsynsmand, (Jens Christensen, Møller og Gaardejer, Ane Mortensen), v. 9. April 1904, Søndergaard, Vorgod, t. Dagmar Marie Brøgger, f. 27. Febr. 1882, Vinding pr. Holstebro.



Christiansen, Christian Peder, f. 20. Novb. 1861, Ugelstrup, Fæster, Borrevejlgård, Ugelstrup pr. Roskilde (74 Td. Land, 7½ Td. Hartkorn), Højskole, Fm. for Andelsmejeriet Landmandshaab pr. Roskilde.



Christiansen, Frederik Emil Valdemar, f. 25. Marts 1866, Kbh., Inspektør ved Smør- og Margarinekontrollen, Aarhus, Landbrugsskolekandidat.



Christiansen, Frederik Vilhelm Schytte, f. 19. Septb. 1862, Hovedgaard Rask, Skovrider, Dyrehavegaard pr. Kirkeby (22 Td. Land, ca. 13/8 Td. Hartkorn), Forstkandidat, Tilsynsførende med de priv. Skove i Odense og Svendborg Amter, (Hermann Christensen, Gaardejer, Vilhelmine Marie Cathrine Schytte), v. 29. April 1893, t. Aline Marie Catharine Françoise Verdier, f. 10. Maj 1861, Kbhvn.



Christiansen, Hans, f. 12. Juli 1872, Førsløv, Kreaturhdl., Førsløv pr. Haslev, BM. i Førsløv Tyreforen., Hesteassurancens, Forsamlingsbygningen, Fm. for Skytte- og Gymnastikforen., (Jens Christensen, Gaardejer, Marie Hansen), ugift.



Christiansen, Hans Anders, f. 2. April 1853, Utterslev, Gaardejer, Skævenborg, V. Karleby pr. Naksø (85 Td. Land, 7 Td. Hartkorn), Højskole, Sogneraadsmdl., Taxationsmand for Østift. Brandforsikr., (Christian Larsen, Gaardejer, Ane Marie Hansdatter), v. 21. Juli 1888, Skjævenborg, t. Anna Frederikke Sørensen, f. 11. Novb. 1857, Skjævenborg.

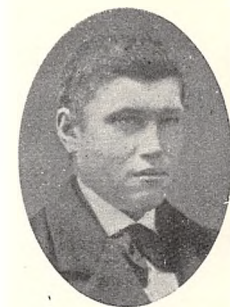

Christiansen, Hans Chr., f. 5. Febr. 1865, Fjenneslevmagle, Gdjr., Dalsgaard, Fjenneslevmagle pr. Fjenneslev (62 Td. Land, 6¼ Td. Hartkorn), Tune Landbrugsskole, Skolekommissionsmdl., Forligsmægler m. m., (Søren Christensen, Mette Hansen), v. 18. Novb. 1892, Tersløse, t. Karoline Simon, f. 14. Sept. 1870, Tersløse.





Christiansen, Hans Christian, f. 1. Oktb. 1868, Firhøj, Søborg, Gaardejer, Dragstrup pr. Esrom (64 Td. Land, $5^{3/32}$ Td. Hartkorn), Emdrupborg Højskole, BM. i Mejeriet, Foredragsforen., Husflidsforen., (Rasmus Christiansen, Gaardejer, Karen Marie Hansen), v. 30. Juni 1900, Søborg, t. Laura Pauline Christine Petersen, f. 3. Febr. 1867, Dragstrup.



Christiansen, Hans Christoffer, f. 1. Juli 1837, Ørbæksgaarden, Sæby, Gaardejer, Ørbæksgaarden, Sæby pr. Roskilde (64 Td. Land, $4^{7/8}$ Td. Hartkorn), Sognefoged, (Christian Ludvig Hansen, Gaardejer, Ane Christoffersdatter), v. 12. Novb. 1869, Biltris, Sæby Sogn, t. Karen Sofie Sørensen, f. 13. Marts 1845, Biltris.



Christiansen, Hans Frederik, f. 21. April 1853, Ryslinge, Gaardejer, Ryslingegaard pr. Ryslinge (71 Td. Land, $6^{3/4}$ Td. Hartkorn), Fm. for Ryslinge Kontrollforen., (Christian Rasmussen, Landstingsmand, R* DM., Mariane Jørgensen), v. 25. Oktb. 1882, Svindinge, t. Ane Marie Pedersen, f. 13. Aug. 1859, Svindinge.



Christiansen, Hans Peter, f. 29. Aug. 1865, Davinde, Manufakturhandler, Ejer i Naarup, Naarup St. (1200 □ Al.), Fmd. f. Assens Amts Biavlerforening, (Christian Nielsen, Husmand, Gertrud Hansen), v. 12. Oktb. 1891, Overholluf, t. Ane Kirstine Hansen, f. 30. Decb. 1868.



Christiansen, Hans Thomas, f. 17. Marts 1867, Herrested, Gaardejer, Gl. Birknæs pr. Østbirk (140 Td. Land, 4 Td. Hartkorn), Landbrugs- og Havebrugskandidat, Fm. for Horsensegnens Frøavlforen., Landbrugsforen. Planteavlsudvalg Kontrollfor. i Østbirks Omegn m. m., (Christan Justesen, Gaardmand, Sidsel Jensdatter), v. 15. Septb. 1900, Nøttrup, t. Ida Dagmar Sørensen, f. 8. Marts 1875, Nøttrup.



Christiansen, Jacob, f. 31. Decb. 1841, Vium ved Kjellerup, Boelsmand i Vium pr. Kjellerup ($13^{1/2}$ Td. Land, $1/4$ Td. Hartkorn), Repr. i Kreditforen., Sogneraadsm. m. m., (Christian Peter Jacobsen, Husmand, Maren Andersen), v. 2. Maj 1865, Kragelund, t. Mette Margrethe Mikkelsen Märker, f. 26. Marts 1845, Kragelund ved Silkeborg. Mdl. af Danmarks Afholdsforen. i 25 Aar.



Christiansen, Jakob Dortenius, f. 18. Maj 1839, Nørup Sogn pr. Vejle, Kongelig Skovfoged, Kongehus, Vesterskov pr. Silkeborg (36 Td. Land, $7/8$ Td. Hartkorn), (Chr. Johansen Stech, Landmd., Amalie Emarense Didrick), v. 2. Oktb. 1868, Viborg, t. Ane Dorthea Jensen, f. 24. Jan. 1842, Hellerup pr. Viborg.



Christiansen, Jens, f. 11. Oktb. 1853, Herrested, Gaardejer i Aarslev pr. Aarslev (66 Td. Land, $6^{1/2}$ Td. Hartkorn), Fmd. for den fynske Forsikringsforen. for Hingste, Fm. for Aarslev Sogn Spare- og Hjælpefor., BM. f. Faaborg Andelsl. m. m., (Christian Justesen, Gaardfæster, Sidsel Jensdatter), v. 19. Novb. 1891, Ryslinge, t. Maren Lauritsen, Dydensborg, f. 9. Marts 1861, Boltinge.



Christiansen, Jens, f. 21. Novb. 1855, Fjenneslev, Bødker, Hus-ejer i Hylstrup, Sorø ($3^{1/2}$ Td. Land, 2 Skp. 3 Fdk. Hartkorn), BM. i den fri Fattigkasse, (Christian Jørgensen, Husmand), v. 2. Marts 1882, Veilø pr. Næstved, t. Caroline Marie Jensen, f. 18. Septb. 1851, Veilø.



Christiansen, Just, f. 25. Febr. 1851, Herrested, Gaardejer, Christianseje i Orte pr. Aarup (119 Td. Land, 9 Td. Hartkorn), uddannet i Mejerifaget, Skolekommissionsmdl., Fm. for Jordboniteringen m. m., (Christian Justesen, Gaardmd., Sidsel Jensdatter), v. 25. April 1882, Assens, t. Johanne Albertine Sofie Brandt, f. 1. Maj 1860, Assens.



Christiansen, Jørgen, f. 14. Okt. 1837, Ryslinge, Gaardejer, Birkelund ved Sødinge, (Areal: 75 Td., Hartkorn: 8½ Td.), Sogneraadsm., Form. for Dommerudv. f. Præm. af Huslodder, mangeaarig Dommer ved Dyrskuer, (Landstingsm. og Gaardejer Christian Rasmussen, Mariane Jørgensdatter), v. 28. Okt. 1869, Sødinge, t. Laurine Ane Katrine Rasmussen, f. 10. Aug. 1841, Sødinge.



Christiansen, L. P., f. 24. Jan. 1854, Tvedegaarden, Tybjerg Sogn, Gaardejer, Kansaard, Testrup, (Areal: 68 Td., Hartkorn: 8½ Td.), Sogneraadsm. 1889, Fmd. f. Svaløbæk Mejerikreds, M. af Best. f. Køge Landbobank m. m., (Fæstegaardmand Christian Larsen, Ane Margrete Poulsdatter), v. 26. April 1878, Testrup, t. Anna Margrete Hansen, f. 22. Juli 1852, Testrup.



Christiansen, Lars, f. 2. Aug. 1844, Ryslinge, Gaardejer, Vindinge Søgaard, Nyborg, (Areal: 87 Td., Hartkorn: 9½ Td.), Ryslinge Højskole, M. af Svendb. A. t. Selskabs Bestyrelse, M. af det fynske Kvægbrugsudv. m. m., (Christian Rasmussen, Gaardejer, Landstingsmd., Mariane Jørgensdatter), v. 3. Nov. 1871, Ollerup, t. Caroline Marie Andersen, f. 3. Febr. 1848. Tidl. Folketingsmand.



Christiansen, Lars, f. 2. Dec. 1856, Gaardejer, Ulse Olstrup, pr. Rønede og Slettehavegaard, (Areal: 52 og 54 Td., Hartkorn: 7 og 8 Td.), Sognef., B. M. af Haslev og Omegns Landbof., Sognevurderingsfmd. for den alm. Brandfors. for Landbygn., (Christian Frederik Nielsen, Gaardejer, Johanne Sofie Larsen), v. 8. Juni 1886, Slettehavegaard, Neelstrup, Ulse, t. Karen Sofie Jensen, f. 1. Jan. 1852, Slettehavegaard.



Christiansen, Laurs, f. 15. Febr. 1858, Vibrogaard, Ejer af Vibrogaard, Thorup, (Areal: 29 Td., Hartkorn: 2 Td.), (Christian Jepsen, Gaardejer, Ane Katrine Laurson), v. 15. April 1887, Eg, t. Juliane Katrine Sørensen, f. 2. Juli 1863, Eg.



Christiansen, Michael Thorning, f. 6. Juni 1853, Fredtoftegaard, Karlebo, Ejer af Venligheden pr. Hørholm, (Areal: 82 Td., Hartkorn: 10½ Td.), Sognefoged, (Lars Christiansen, Gaardejer, Johanne Sejerøe), v. 24. Juni 1891, Bloustrød, t. Anna Magdalene Andersen, f. 22. Juli 1864, Bloustrød.



Christiansen, Niels, f. 2. Nov. 1874, Thureby Møllegaard, Gaardejer, Serup Søndergaard, Silkeborg, (Areal: 50 Td., Hartkorn: 2 Td. 3 Skp.), (Jørgen Christiansen, Forpagter, Anne Katrine Rasmussen), v. 24. Sept. 1901, Serup Søndergaard, t. Kirstine Rasmussen Hjorth, f. 23. Sept. 1874, Serup.



Christiansen, Niels Christian, f. 20. December 1860, Nørnbæk, Sønderlyng Herred, Gaardejer, Brølø, Mariager, (Areal: 66 Td., Hartkorn: 2 Td.), B. M. for Hobro og Omegns Andelsslagteri, B. M. af Mariager og Omegns Forskudsf. m. m., (Niels Christian Jensen, Gaardejer, Dorthe Christensdatter), v. 21. April 1885, V. Tørslev, t. Karen Andersen, f. 20. Aug. 1858, Brølø, † 1. Dec. 1902, Brølø. Fmd. f. Andelsmejeriet Sorgenfri og V. Tørslev Brugsforening.



Christiansen, Niels Jakob, f. 7. April 1852, Allersløv, Præstø, Smedemester, Staunstrup, (Areal: 3 Sk. Have), Landbrugssmederi og Maskinfag, F. M. i S., B. M. i Centralf. af Smedem., Sogneraadet m. m., (Husmand Christian Nielsen, Lisbeth Mikkelsen), v. 19. Okt. 1877, Præstø, t. Elsin Margrethe Rasmussen, f. 26. Sept. 1855, Enegaarde, Skibbinge.



Christiansen, Niels Peder, f. 21. Febr. 1860, Bursø, Forpagter, Søgaard. Bursø, (Areal: 150 Td., Hartkorn: 16 Td.), (Christian Hansen, Husmand, Lovise Jakobsen), v. 14. Nov. 1884 t. Jensine Margrethe Jensen, f. 9. Aug. 1859.



Christiansen, Ole, f. 27. Juli 1847, Tørslev, Gaardejer, Ørsted, (Areal: 80 Td., Hartkorn: $7\frac{1}{2}$ Td.), (Christian Asmussen, Mette Pedersdatter), v. 20. Juni 1872, Tørslev, t. Kirsten Jakobsen Neimann, f. 28. Febr. 1852, Tørslev.



Christiansen, Ole, f. 25. Aug. 1852, Slangerup, Ringsted, Skovfoged, Ortved, Ringsted, (Areal: 3 Td., Hartkorn; $2\frac{1}{4}$ Sk.), Fmd. for en Sygeplejef., (Kristian Petersen, Arbejdsmand, Kirsten Hansen), v. 21. Nov. 1879, Ringsted, t. Kirstine Nielsen, f. 6. Juli 1855, Snekkerup.



Christiansen, Peder, f. 8. Febr. 1846, Søholm, Gaardejer, Damstrup, (Areal: 40 Td., Hartkorn: 3 Td., 5 Sk.), Sogneraadsm., Fmd. f. Andelsmejeriet „Søholm“, (Christian Jørgensen, Parcellist, Birte Kirstine Petersen), v. 15. Marts 1872, Søholm, t. Johanne Margrethe Jensen, f. 10. Jan. 1845, Søholm.



Christiansen, Peder, f. 24. Nov. 1860, Nysogns Mølle, Holmsland, Gaardejer, Grønnemarksgaard, (Areal: 44 Td., Hartkorn: 4 Td., 2 Sk. $2\frac{1}{2}$, Fk.), 5 Md. paa Vallekilde Højskole, B. M. i Højskolef. samt Amtsfmd. for Ringk. Amt i Foreningen til Fremme af Landbrugets Udførsel, (Møller og Gaardejer Niels Christiansen, Ane Pedersen), v. 15. Juni 1888, Nysogn, Holmsland, t. Johanne Marie Nielsen, f. 16. Febr. 1864, Nørby, Holmsland.



Christiansen, Peder Rasmus Marius, f. 16. April 1868, Eiersminde, Sanderum, Gaardejer, Kaadekildegaard, Vissenbjerg, (Areal: 65 Td., Hartkorn: $5\frac{1}{2}$ Td.), toaarig Kursus paa Næsgaard, (Erik Christiansen, Maren Kathrine Pedersen), v. 17. Maj 1898, Skalbjer, t. Anna Kathrine Jørgensen, f. 16. Dec. 1874, Skalbjer.



Christiansen, Rasmus, f. 3. Jan. 1840, Ryslinge, Ejer af Stjernegaard (Areal: 117 Td.) og Brænderupgaard (Areal: 187 Td., Hartkorn: 16 Td.), Kursus i Landbrugsskolen i Odense, R. af Dbg, Amtsraadsm. i Svendb. Amt., Fmd. f. Fyns Stifts Kreaturforsikringsf., Sekret. i Svendb. Amts landøk. Selskab m. m., (Christian Rasmussen, Gaardejer, kongevalgt Landstingsmd., R. af D. og Dbmd., Mariane Jørgensdatter), v. 31. Okt. 1866, Ryslinge, t. Ane Margrethe Nielsen, f. 5. Nov. 1833, Rødegaard, Fjelsted.



Christiansen, Rasmus, f. 5. Maj 1854, Sandholts-Lyndelse, Fyn, Gaardejer, Juulsminde, Skelby, (Areal: 80 Td., Hartkorn: 8 Td.), lært Landvæsen paa Geldskov og Gedsergaard, Sogneraadsm., M. af Repræsentantsk. for Sukkerfabr. Nykøbing, Best. for Falsters Digelag, (Christian Hansen, Parcellist, Karen Kirstine Nielsen), v. 14. Nov. 1879, Skelby, t. Karen Marie Rasmussen Juul, f. 15. Juni 1857, Skelby.



Christiansen, Rasmus, f. 4. Sept. 1857, Lumby, Odense, Dyr læge, Kildebrønde pr. Taastrup, Landbrugsk., (Christian Hansen, Karen Hansdatter), v. 16. Maj 1884, København, t. Ane Ytesen, f. 19. Marts 1857, Kildebrønde, Taastrup.



Christjansen, Hans Buchhardt, f. 15. November 1839, Karrebæk, Gaardejer, Overfløjstrup, (Areal: ca. 65 Td., Hartkorn: 6 Td.), M. af Sogner., tidl. Fmd. for Landbof. ved Ny Solbjerg, Fmd. for Aktiesk. Forsamlingsb. i Aarhus, (Hans Christjansen, Gaardfæster, Kirsten Hansdatter), v. 16. Juni 1868, Overfløjstrup, t. Kirsten Marie Sørensen, f. 16. April 1842, Overfløjstrup.



Christjansen, Niels Peter, f. 19. Juli 1871, Julelok, Herlufmagle, Gaardejer, „Thomasminde“, Saltvig, (Areal: 67 Td., Hartkorn: 6 Td.), 6 Md. Kursus for Mejerister, Ladelund Mælkeriskole, Fmd. for Andelsm. Birket, Horslunde, (Hans Christjansen, Husmand, Karoline Nielsen), v. 1894, Stokkemarke, t. Oline Marie Andersen, f. 11. Nov. 1872. Har virket som Mejeribestyrelser fra 1. April 1894 til 1. Nov. 1900 paa Andelsm. Godthaab pr. Herlufmagle.





Christoffersen, Christen, f. 15. Aug. 1851, Brøndbyøster, Glostrup, (Areal: 53 Td., Hartkorn: 7 Td.), Landboskolen ved Lyngby 1874—75, Brandinspektør, Fmd. for Hesteassurancef., (Christoffer Christensen, Gaardejer, Sognefoged, Ane Olsdatter), ugift.



**Christoffersen, Chr.P.*, se S. 168.



Christoffersen, Hans, f. 2. Okt. 1851, Wilhelmsborg, Skydebjerg, Gaardejer, Skydebjerg, Højskoleuddannelse, Sognefoged, Lægdsmand, Sogneraadsmnd., Vurderingsmand for Fyens Stifts Kreditf., (Christoffer Hansen, Gaardfæster, Clara Marie Hansen), v. 12. Juli 1882, Skydebjerg, t. Nielsine Nielsen, f. 9. Okt. 1852, Skydebjerg.



Christoffersen, Hans Peter, f. 20. Juli 1853, Hammergaard, Braaby, Gaardejer, Hammersgaard og Fjelsgaard, (Areal: 165 Td., Hartkorn: 14 Td.), forskellige Hverv, (Christoffer Hansen, Gaardejer, Sognefoged, Mette Andersdatter), v. 1880, Braaby, t. Stine Marie Frederiksen, f. 26. Marts 1855, Braaby.



Christoffersen, Jens, f. 21. Okt. 1852, Nørre Lyndelse, Gaardejer, Marielyst, Nørre Lyndelse, (Areal: 40 Td., Hartkorn: 4 Td. 5 Sk. 1 $\frac{3}{4}$ Alb.), Sogneraadsmnd., (Christoffer Sørensen, Gaardejer, Ane Kathrine Jensdatter), v. 8. Nov. 1889, Hillerslev, t. Johanne Margrethe Kirstine Mortensen, f. 13. Sept. 1856, Sallinge, Hillerslev.



Christoffersen, Jens, f. 30. Juli 1866, Nøvling, Ejer af Ellegrunden, Nøvling, (Areal: 44 Td., Hartkorn: 1 Td.), Fmd. for Vurderingsmændene i Nøvling Sogn i den alm. Brandforsikr. for Landb., Distriktsbest. i Løsøreforsikr. i Aalborg-Hjørring Amter m. m., (Christoffer Larsen, Gaardmand, Mette Marie Andersdatter), v. 22. Okt. 1897, Nøvling, t. Anette Johanne Kathinka Jensen Lommer, f. 17. Marts 1877, Restrup, Sønderholm Sogn.

Christoffersen, Johannes, f. 6. Juli 1866, Poulstrup, Vraa St., Mejeribest., Lumby Andelsmejeri pr. Beldringe, Repr. i den fynske Bondestands Brandfors., Revisor i den fynske Husmands Landbrugsf. m. m., (Johannes Christoffersen, Snedker, Bolette Marie Jensen), v. 29. Dec. 1892, Lumby Mejeri, t. Kirstine Marie Jensen, f. 29. Dec. 1865, Højeledhus, Veflinge pr. Aarup



Christoffersen, Mads, f. 14. Okt. 1847, Chlemmenstrup, Gaardejer, Holgelund, Lellinge, (Areal: 50 Td., Hartkorn: ca. 6 Td.), (Christoffer Madsen, Gaardejer, Dorthea Hansen), v. 19. Juni 1883, Volderslev, t. Anna Marie Hansen, f. 18. Okt. 1856, Volderslev.



Christoffersen, Niels, f. 28. Jan. 1849, Østeraaby, Skaarup, Gaardejer, Stenshøj, Dongshøjrup, Kirkeby, (Areal: 25 Td., Hartkorn: 2 Td. 4 Sk.), Fmd. for Kirkeby og Omegns Kvægavlsf., i Best. for Kirkeby Kvægavlsf., (Christoffer Hansen, Gaardejer, Johanne Margrethe Andersen), v. 2. April 1880, St. Jørgens Sogn, t. Marie Kirstine Eline Christensen, f. 4. Jan. 1851, Pasop, Sørup.

Christoffersen, Niels, f. 11. Juli 1867, Lillefuglede, Gaardejer, (Areal: 59 Td., Hartkorn: 6 Td. 3 Sk. 3 Fd. 2 Alb.), 1 Vinter paa Højsk., 1 Vinter paa Landbosk., (Michael Andreas Kristian Christoffersen, Gaardejer, Ane Sofie Johansdatter), v.¹ 13. Juli 1894, Thurø pr. Svendborg, t. Petra Madeline Petersen, f. 29. Marts 1869, Thurø, † 10. Jan. 1902, Lillefuglede, v.² 8. Nov. 1903 t. Karen Marie Nielsen, Thurø.



Christoffersen, Valdemar, f. 3. Aug. 1868, Sortsø, Gaardejer, Nørrevang pr. Orehoved, (Areal: 30 Td., Hartkorn: 3 $\frac{1}{2}$ Td.), paa Højskole i Vinteren 1888—89, M. af Nr. Vedby Nr. Alslev Sogneraad, M. af Dommerkomiteen for Samlinger af Malkekvæg ved Nordfalsters Landbof., (Hans Chrirtoffersen, Partikulier, Kirstine Stæhr), v. 10. Maj 1894, Vejringe, t. Jensine Kirstine Albrechtsen, f. 2. Maj 1870, Vejringe.





Christophersen, Christopher, f. 1851, Simmendrup, Gaardejer, „Bakkegaard“, Slemminge pr. Kværkeby, (Areal: 60 Td., Hartkorn: $6\frac{1}{2}$ Td.), $\frac{1}{2}$, Aar paa Højskole, Fmd. for Kontrollf., Fuglebæk, for Kreaturforsikringen Vollerlev og Gjørslev, (Chr. Christophersen, Sognefoged, Sophie Madsen), v. 21. Juni 1890, Rejnemark, t. Margrethe Knudsen, f. 18. Marts 1866, Rejnemark.



Christophersen, Søren Christian Carl, f. 3. Oktober 1853, Horsens, Gaardejer, Nørre Bjerre ved Horsens, (Areal: $47\frac{1}{2}$ Td., Hartkorn: $3\frac{1}{2}$ Td.), lært Landv under Kgl. d. Landhusholdningsselsk., Sogneraadsm. i Nebsager-Bjerre Kommune, Fmd. for Bjerre Sogns Brugsf., (Christopher Christophersen, Vognmand og Avlsbruger, Ane Katrine Sørensen), v. 6. Nov. 1889, Bjerre, Horsens, t. Margrethe Christensen, f. 3. Marts 1854, Ølsted.



Clausager, Anders Bjergbo, f. 9. Jan. 1845, Gaardejer, Clausager, Sædding, (Areal: 60 Td. Ager, 10 Td. Eng, 20 Td. Hede, Hartkorn: $1\frac{1}{4}$ Td.), Amtsraadsm., tidl. Folketingsmd., Sogneraadsm., Fmd. for Svineslagteri, Mejeri, Landbof, Hesteavlsm. m. m., (Jens Andersen Clausager, Gaardejer, Folketingsmd., Ane Cathrine Madsen), v. 8. Nov. 1868, Aars, t. Maren Jansen, f. 9. Marts 1842.



Clausager, Hans Kragmoes Jensen, f. 21. Marts 1874, Sedding, Landbrugslærer, Gaardejer, Præstemark, Ødum, (Areal: 37 Td., Hartkorn: $3\frac{1}{2}$ Td.), Præliminæreksamen, Landbrugseksamen, Fmd. for Ødum og Omegns Kontrollf., (Anders Jensen Clausager, Branddirektør, Katrine Marie Jørgensen), v. 20. Oktober 1899, Hanning, t. Hansine Sørensen, f. 28. Febr. 1874, Hanning, Skjern.



Clausager, Jens, f. 22. Marts 1866, Sædding, Gaardejer, Sinding, (Areal: 190 Td., Hartkorn: $3\frac{1}{2}$ Td.), alm. Folkehøjskole, Fmd. for Vildbjerg og Omegns Landbof, Vildbjerg og Omegns Hesteavlsm. samt Sinding Sogner., (fh. Landstingsmd., Branddir. A. Clausager).



Clausen, Albert Bøye, f. 8. Febr. 1857, Marstal, Ejer paa Holstebro Bymark. (Areal: 24 Td., Hartkorn: 2 Td.), uddannet ved Colonial- & Kornvareforr., Forretningsf. for Ringk. AmtsVareindkøbsf. og Ringk. Amts Indkøbsf. for Foderstoffer. (Claus Rasmussen Clausen, Postholder, Maren Bøye), v. 8. Okt. 1886, Christiane Damsgaard, f. 31. Maj 1858.



Clausen, Bojle, f. 19. Dec. 1866, Kvols pr. Viborg, Mejeribestyrer, Sydloll.s Andelsmejeri, udd. Ladelund Mælkeriskole. Byraadsm. i Rødby, Rev. i Maribo Amts Mejeristf., (Kristen Klausen Gaardejer, Ane Nielsen), v. 24. Okt. 1895, Hørning, Aarhus, t. Karen Sofie Hansen, f. 11. Dec. 1872, Halsted, Nakskov.



Clausen, Claudius Hansen, f. 28. Okt. 1873, Humble, Ejer af Gl. Kappelvgaard Kildebrønde. (Areal: 173 Td., Hartkorn: 20 Td. 6 Sk.). (Hans Madsen Clausen, Gmd., Ane Kirstine Petersen), v. 27. Jan. 1899, Tryggeløv, t. Karen Marie Kristine Madsen, f. 13. Juli 1871, Nørreballegaard.



Clausen, Claus Peter, f. 18. Dec. 1855, Højreby, Søllested, Ejer af Munkegaard, Bursø, samt Bursø Teglværk. (Areal: 60 Td., Hartkorn: 7 Td.), flere mindre Hverv, (Claus Mikkelsen, Gaardejer, Ane Kirstine Clausdatter), v. 15. Dec. 1883, Bursø, t. Karen Eline Andersen Munk, f. 5. Dec. 1855, Bursø.



Clausen, Frederik Gerhard, f. 23. Maj 1864 Gudme, Ejer af Ellegaard Taarup, (Areal: 73 Td., Hartkorn: $6\frac{1}{2}$ Td.), det teoretiske Landvæseninstitut, Odense, M. af de samv. fynske Landbof. Ordningssudv., (Claus Frederik Clausen, Skolelærer, Gerhardine Antonie Kjær), v. 27. Sept. 1898, Ørumgaard, Daugaard, t. Thora Hansen, f. 11. Febr. 1871, Laage.





Clausen, Georg Marius, f. 26. Dec. 1876, Hugholmgaard. Gaardejer, Stovby. (Areal: 12 Td., Hartkorn: 1 Td. 2 Sk.). B. M. for Gammelby Andelsmejeri. Stovby Kontrolf. og Stovby Sogns Kvægavlsf. (Niels Clausen. Mariane Pedersen), v. 22. Okt. 1902, Bjerre. t. Anna Katrine Christensen f. 4. Marts 1879 Bjerre.



Clausen, Hans Erik, f. 14. Maj 1839, Marslev, Ejersminde, Marslev, (Areal: 111 Td., Hartkorn: 11 $\frac{1}{4}$ Td.). Fællesdommer ved alle fynske Dyrskuer. Repr. og Sekr. ved det danske Mælkekomp. Mejeri i Marslev. Fm. for Jordboniteringsm. i Marslev-Birkende Komm., (Claus Eriksen, Gaardejer, Mette Knudsen), v. 12. Jan. 1866, Marslev, t. Anne Andersen, f. 17. Nov. 1840, Kjertinge.



Clausen, Johannes, f. 24. Juni 1878, Kaastrup, Kalundborg. Ejer af Stubberupholm. Faarevejle, (Areal: 135 Td., Hartkorn: 12 $\frac{1}{2}$ Td.), Landbrugskursus paa Tune Landboskole, Fmd. for Faarevejle Sogns Foredragsforening. (Christian Clausen, Gaardejer, Maren Andersen), v. 8. Dec. 1903, Besser, Samsø, t. Mette Dorthe Holm, f. 14. Sept. 1882, Madebjerggaard, Samsø.



Clausen, Lars, f. 16. Juli 1872, Særsløv, Forpagter, (Areal: 10 $\frac{1}{4}$ Td.), B. M. i Kalundb. og Omegns Landbof., (Chr. Clausen, Gaardejer, Ane Larsdatter), v. 3. April 1903, Sludstrup. t. Ingeborg Michelsen, f. 28. Juni 1879, Sludstrup.



Clausen, Laurits Pedersen, f. 21. Juli 1836, Borgnæs, Ejer af Tejlgaard, Borgnæs, Ærøeskjøbing, (Areal: 45 Td., Hartkorn: 3 Td.), Kammerraad, E. M. 2., M. af Svendb. Amts Skoledirekt., Amtsraadsm., Landvæsenskomm., Fmd. for Tranderup Sogns Spare- og Laanek. o. s. v., (Hans Madsen Clausen, Gaardejer, Ane Katrine Pedersen), v. 20. Juni 1861, Dunkjær, t. Dorthea Marie Larsen, f. 3. Dec. 1829, Dunkjær.



Clausen, Mads, f. 10. April 1839, Botofte, Tranekjær Sogn, Gaard- og Mølleeejer, Jyderup Mølle. (Areal: 40 Td., Hartkorn: 4 $\frac{1}{2}$ Td.). E. M. 2. (Claus Andersen. Gaardejer. Ane Marie Jørgensen), v. 2. Februar 1866, Kaastrup. Tømmerup. t. Ellen Jensen, f. 29. Nov. 1840, Ubberup. Deltog i Krigen 64 som Underofficer.



Clausen, Nicolaj, f. 1. Juli 1845, Amager, Dyrslæge og Landbruger, Ejer af „Sølvbæk“ pr. Borup St., (Areal: 10 Td., Hartkorn: ca. 1 Td.), Hestedommer (særlig for Hingste) i Thureby-Køge og Omegns samt Ringsted og Omegns Landbof., B. M. af Præstø Amts Hesteavlsf., (M. N. Clausen, første Fuldm. i Nationalbanken, cand. jur.), v. 23. Juli 1883 t. Theresia Tvilde, f. 13. April 1862.



Clausen, Peter Nielsen, f. 13. Juli 1871, Hjarup, Kolding, Dyrslæge ved Ringsted Købstads Kødkontrol. (Niels Christiansen, Bestyrer paa Holte Fattiggaard pr. Vamdrup, Kirsten Margrethe Pedersen).



Cold, Elise Margrethe, f. Svendsen, f. 29. Aug. 1858, Altona, g. m. Kontorchef i Marineministeriet T. B. Cold, M. af Best. for Fugleværnef. „Svalen“ og sammes Kasserer. (Møntmester C. A. Svendsen, Augusta Keyper), v. 18. Juli 1895, København.



Collet, Holger Peter Harald, f. 28. Aug. 1864, Rønnebæksholm, Ejer af Rønnebæksholm, (Areal: 965 Td., Hartkorn: 75 $\frac{1}{8}$ Td. til Hovedgaarden, 60 $\frac{1}{8}$ Td. Bøndergods). statsvidenskabelig Eksamen 1888, Hofjægerm., Fmd. for Foreningen for landøkonomisk Fjerkræavl, Suppl. i Landbygn. Brandforsikr. m. m. m., (Kammerherre, Hofjægermester P. Collet til Lundbygaard, Haraldta Toft), v. 3. Nov. 1896, Kbhvn., t. Polly Hegermann Lindencrone, f. 25. Sept. 1875.



Conradsen, Hans Peter, f. 21. Dec. 1870, Lyderslev, Avisbestyrer, Dalum Landbrugsskole pr. Hjallesø, lært Landv. under Det kgl. danske Landhusholdningsselskab. Kursus paa Dalum Landbrugsskole, Fmd. for Foreningen „Dalum Lærlinge“, Sekr. for Odense Omegns Landbof., (Tømrer Frederik Conradsen, Lyderslev).



Corneliusen, Bastian Dirch, f. 15. Jan. 1878, Ny Skjelgaard, Amager. Dyrslæge, Reservedyrlæge ved 2. Artilleriregim., Ny Skjelgaard, Taarnby. (Areal: 35 Td., Hartkorn: 4½ Td.), 1 Aar i Sverrig og ¾ Aar i Norge, (Dirch, Corneliusen, Gaardejer. Aff. Buur), ugift.



Cortsen, Olaf Rye, f. 1. Sept. 1849, Gundestrup pr. Fjerritslev, Ejer, (Areal: 165 Td., Hartkorn: 8 Td.), Landvæsenkomm. Fmd. for Skrem Sogner. Andelsmejeriet Hanherred, Kontrolf. Hanherred, Næstfmd. for Repræsentantsk. i Aalborg Amts Andels Svineslagteri m. m., (Cort Cortsen, Proprietær, Vilhelmine Mejntzheisen), v. 14. Sept. 1894, Aalborg, t. Ane Johanne Agathe Hjorth, f. 14. Dec. 1869, Aalborg.



la Cour, Albert Philip, f. 9. Dec. 1841, Vimtofte. Grenaa, Forst. og og Best. for den Classenske Agerbrugsskole, Næsgaard. (Areal: ca. 500 Td., Hartkorn: 60 Td.), Landbrugskand., R. af Dbg., D. M., M. af Statsdyreskuekomm., Vicefmd. i samv. loll.-falsterske Landbof., Fmd. for Skyldraadet i Falsters østre Kr., (Peter Christian la Cour, Sognepræst, Jakobine Bregendahl), v. 11. Maj 1870 t. Henriette Vilhelmine Blicher, f. 2. Maj 1848, Ringkøbing.



la Cour, Hans Christian Ditlev, f. 6. Maj 1842, Skjærsø, Ejer af Trinderup, (Hartkorn: 18 Td.), Landbrugskandidat. R. af Dbg., Landstingsmd., (Lauritz Ulrik la Cour, Ejer af Skjærsø, Ellen Kirstine Poulsen), v. 29. Maj 1868. Trinderup, t. Marie Sofie Utzon Wandborg, f. 11. Nov. 1841, Trinderup.



la Cour, Lars Frederik Barfod, f. 15. Juni 1869, Landboskolen v. Lyngby, Lærer ved Grundtvigs Højsk. og Landbosk. v. Lyngby, cand. mag., Kapt., (Landboskoleforst, Præsident i det kgl. danske Landhusholdningsselskab Jørgen Carl la Cour, Agate Johanne Gote Birkedal Barfod), v. 5. Sept. 1901, Brændekilde, t. Marie Louise Otilia Olsen, f. 24. Febr. 1873, Ribe.



la Cour, Paul, f. 25. Juni 1876 i Skovridergaard. Dyrhuset pr. Hammel, Ejer af Resengård pr. Hinnerup, (Areal: 111 Td., Hartkorn: 10 Td.), Landboskolen ved Lyngby, (Skovrider paa Frijsenborg, Jean Henry William August la Cour, Sophie Amalie Suhr), v. 27. December 1901 i Faaborg t. Johanne Caroline Raun, f. 25. April 1873 i Faaborg.



la Cour, Peter Georg, f. 9. Marts 1852 i Sophiesminde, Hornbæk, Gaardejer, Malskjeer, Hadsherred Ørsting St., (Areal: 63½ Td., Hartkorn: 6 Td. 5 Skp.), Landbrugsskolen ved Lyngby 1870—71. (Niels Peter la Cour, Proprietær, Christiane Dorthea la Cour), v. 14. Aug. 1879 i Odder t. Birgitte Marie Pedersen, f. 2. Septbr. 1851.

la Cour, Peter Holger M. C., f. 21. April 1852, Jægergrd. v. Aarhus, Ejer af Øen Enehøje i Nakskov Fj. (Areal: 180 Td., Hartkorn: 12½ Td.) og af Holmegrd. v. Nakskov (Areal: 222 Td., Hartkorn: 27 Td.), frek. Landbohøjsk. og Landbrugssk. v. Lyngby, Fmd. f. Vestloll.s Landbof. M. af Best. f. de samv. Loll.-Falst. Landbof., M. af Brøndersl. Sogner. m, m., (Proprietær Laurits Ulrik la Cour, Ellen Kirstine Poulsen), v. 17. Sept. 1875 t. Kristine Charlotte Barfod, † 16. Marts 1877, Havmøllen, v. 3. Juli 1879 i Herredskirke t. Henrikzine Skaftø, f. 10. Decbr. 1854 paa Troldelundsgd.



la Cour, Poul, f. 13. April 1846, Skjærsø, Forsøgsleder, Højskolelærer, Askovhus, Vejen, (1¼ Td. Have) Magister sc., Prof., R. af Dbg., Officer d'Académie, Fmd. i DVES's Forretningsudv. m. m., (Laurits Ulrik la Cour, Ellen Kirstine Poulsen), v. 4. April 1873, t. Hulda Barfod, f. 28. Juni 1850 i Kbhvn., † 5. Decbr. 1878 i Askov, v. 2. Juni 1882. t. Christine Marstrand, f. 30. Juni 1851, Kbhvn.





Cramer, Johan Christoffer, f. 12. Marts 1879 i Skansen, Ejer af en Gaard i Skansen i Frederiks Sogn, pr. Viborg, (Areal: 56 Td., Hartkorn: 1 Skp. 1 Fjdk. $2\frac{3}{4}$ Alb.), Fmd. f. Frederikshøj Brugsf. m. m., (Gaardmd. Conrad Cramer, Magdalene Krigbaum), v. 14. Okt. 1904, Karuphøjgaard, t. Eva Kathrine Brauner, f. 8. Okt. 1880 paa Karuphøjgaard.



Crone, Hans Christian Rasmus, f. 11. Juli 1851, Helsingør, Docent i Matematik og Regning ved Landbohøjskolen, R. af Dbg., Medl. af Kontrolkomitéen i Dansk Folkeforsikringsanstalt, (Vilhelm Christoffer Crone, Erika Henriette Elise Berg), v. 19. Okt. 1881 i Hovæltegaard pr. Birkerød t. Clara Crone, f. 3. Novbr. 1857, Engelholm pr. Præstø, † 20. Septbr. 1890 i København.



Cruse, Axel Bang, f. 12. August 1865 i Maribo, Godsinspektør paa Marienborg Gods bestaaende af følgende Gaarde: Marienborg, Ege-lykke og Vigen (Areal: c. 1860 Td. Hartkorn: 156 Td.), Fmd. for St.

Crone, Hans Jens, f. 19. Maj 1876, Viborg, Rørbæk pr. Saksøbing, Dyrslæge, (Slagtermester Thomas Crone, Amalie Charlotte Christensen), v. 7. Maj 1901 t. Agnes Josephine Frederikke Rheinländer, f. 27. Juni 1876, Frederiksberg.



Crone, Henrik Rasmus, f. 20. Septbr. 1855, Engelholm ved Præstø, Fuldmægtig og Ekspeditionssekretær i Landbrugsministeriets Matrikuls-kontor. Docent i Matrikulsvæsen ved Landbohøjskolen, Landinspektøreksamen 1876, (Justitsraad Frederik Lønborg Crone, Sophie Antonie Fischer), v. 21. Maj 1881 i Slagelse t. Christine Marie Bech, f. 26. Decbr. 1856 i København.



Linds Kvægavlsf., (Købmd., Konsul Viggo Valentin Cruse, Caroline Cordua), v. 26. Maj 1899 t. Petra Jensen-Kamp, f. 4. Juli 1879, Marienborg pr. Stege.

Christensen, Christian, f. 18. Juli 1869, Tversted, Vendsyssel, Forpagter, Torped, (Areal: 80 Td., Hartkorn: 9 Td.), under kgl. d. Landhusholdningsselsk., Fmd. f. Torped Kvægavlsf. og Bringstrup Mejerikreds Kontrollf. B. M. af Midtsjællands Fællesledelse for Kvægavl.



Christensen, Christian Peter, f. 7. Marts 1858, Østre Agergaard, Flønder, Ejer af Østre Agergaard, Flønder Bækmarksbro, (Areal: 200 Td., Hartkorn: 4 Td.), (Chresten Agergaard Øllegaard Nielsen), v. 9. Dec. 1892, Øster Agergaard, Flønder, t. Maren Kristine Hansine Christensen, f. 27. Februar 1870, Folbækhus, Flønder.



Christensen, Jens Christian, f. 28. April 1856 i Kvissel, Husejer og Landpostbud, Rendborg i Elling Sogn, pr. Kvissel, (Areal: $17\frac{1}{2}$ Td., Hartkorn: 1 Fjdk. $2\frac{1}{2}$ Alb.), Taksationsmand i Brandforsikringrf. i Nørrejylland, (Husmand Chr. Jensen, Johanne Marie Christensen), v. 9. Febr. 1877, Heden i Elling Sogn, t. Christine Amalia Olsen, f. 11. Juli 1849, Heden i Elling Sogn. Flere Præmier for Opdyrkning af Hedejord.

Christensen, Knud Martin, f. 13. Oktbr 1850, Ejer af Melgaard i Klastrup, (Areal: 146 Td., Hartkorn: $5\frac{1}{2}$ Td.), Fmd. f. Planteringsf. f. Sindal og Omegn, f. Kvægavlsf. for Astrup Sogns v. Dal, f. Svineavlsf. for Astrup og Omegn, f. Fællesled. for Kvægavlsf., f. Bedømmelsesudv. for 5. Distrikt af Svineavlscentr. (Hjørring, Aalborg og Thisted Amter), (Gaardejer Chresten Knudsen, Else Katrine Jensen), v. 25. Marts 1887 i Taars Sogn t. Else Marie Christiansen, f. 29. Juni 1860 i Vrejlev.



Christensen, Laust, f. 3. April 1856 i Uldbjerg, Ejer af Uldbjerg Toftegaard, (Areal: 60 Td., Hartkorn: 2 Td.), B. M. af D. A. F., (Aftægtsfolk Christen Lauster, Inger Thomsen), v. 24. Marts 1883 i Uldbjerg t. Anna Pedersen, f. 2. Septbr. 1844, Skringstrup pr. Skals.



Christensen, Mads, f. 4. Febr. 1830 i Haarum, Aftægtsmand i Haarum, Jordboniteringsmd., Taxationsmd. for nyopførte Husbygninger (Christen Madsen, Gaardmand, Dorthea Jensen), v. 21. Okt. 1858 i Lihme t. Maren Sørensen, f. 29. Aug. 1834, Aalbek, Lihme Sogn.

Christensen, Martin Regnar, f. 11. Sept. 1852, Thirup, Gaardejer i Thirup, (Areal: 66 Td., Hartkorn: 1½ Td.), Sogneraadsmnd. og Fmd. for Hjørring-Omegns Andelsfoderstofferforening, (Gmd. Jacob Madsen, Ane Johanne Larsen), v. 9. Decb. 1879 t. Marie Nielsen, f. 20. Decb. 1859, Thorne i Astrup.



Christensen, Mogens, f. 31. Aug. 1849, Horne Sogn, Gaardejer Kirkegaard, Horne, (Areal: 75 Td., Hartkorn: 3½ Td.), Sogneraadsmnd. og Lægdsmd., (Christen Pedersen, Gaardejer, Kathrine Mikkelsen), v. 25. Januar 1876 i Horne Sogn t. Inger Marie Christensen, f. 13. Marts 1854 i Horne Sogn.

Christensen, Niels, f. 11. Jan. 1864 i Hurup Als Sogn, Gaardejer i Hurup, besøgt Højskole, B.M. i Als Sogns Spare- og Laanekasse, (Christen Nielsen, Gaardejer, Jensine Nielsen), v. 14. Jan. 1891 t. Marie Katrine Andersen, f. 26. Marts 1866 i Ll. Brøndum.



Christensen, Rasmus Peter, f. 20. Jan. 1849 i Jelling Sogn v. Vejle, Dyrslæge, Ejer af et Landbrug i Tommerup By pr. Knarreborg, (Areal: 4 Td., Hartkorn: ½ Td.), bestaet Dyrslægeeksamen med 1. Karakter i 1877, (Gaardejer Chr. Rasmussen, Meta P. Bang), v. 1. Juni 1880 i Tommerup, t. Oline Rasmine Grønlund Rasmussen, f. 29. Nov. 1856 i Tommerup pr. •Knorreborg.



Christoffersen, Christian P., f. 10. Maj 1859 i Vester-Aaby, Gaardejer, Heleneshøj, Vester Aaby, (Areal: 46 Td., Hartkorn: 4½ Td.), Sogneraadsmnd., Mejerifmd., (Peter Christoffersen, Aftægtsfolk, Ane Cathrine Christiansen), v. 28. Marts 1890 i Vester-Aaby t. Dorthea Marie Jensen, f. 19. Novbr. 1864 i Stenstrup.



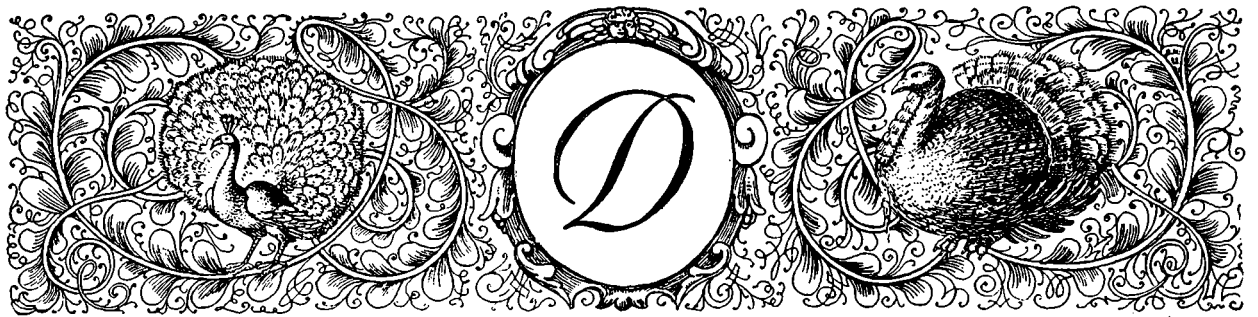

* betyder, at Fotografiet enten ikke er tilsendt Redaktionen eller indsendt efter, at Trykningen er paabegyndt, hvorfor Noterne af Hensyn til Værkets grafiske Udstyr findes i Slutningen af dette Kapitel. () Forældrenes Navne, v. = vi, BM. = Bestyrelsesmedlem, FM. = Formand.



**Dagnæs-Hansen, Kristian Erhard*
se S. 188.

Dahl, Anders Kristensen, f. 12. Juli 1863 i Sødring, Gaardejer i Sødring, (Areal: 100 Td., Hartkorn: 6 Td.), Forvalter paa Asmildkloster i 2 Aar, Taksationsmand til Ejendomsmynd., (Kristen Hansen Dahl, Gaardejer, Mette Marie Kristensen), v. 15. Sept. 1891 i Sødring t. Birgitte Jensen, f. 5. Jan. 1868, Sødring.



Dahl, Jens Hansen, f. 27. Decbr. 1846, Udbynder, Ejer af Hestehaven pr. Havendal, (Areal: 27 Td., Hartkorn: 1/2 Td.), Karetmager, i Best. for Kvægvlfsf., Hesteforsikr., Kreaturforsikr., Mejeriet Haartoft m. m., (Hans Kristensen Dahl, Kristiane Jensdatter), v. 1 t. Karoline Bentsen, f. 3. April 1856, Skjødstrup. † 30. Oktbr. 1901, Hestehaven, v. 2 12. Oktbr. 1904 t. Kirsten Jensen, f. 2. Marts 1858 i Nørager.



Dahl, Jonathan, f. 17. Febr. 1849 i St. Bistrup, Landmd., Handelsmand, Ejer af Vanggaarden, (Areal: 120 Td., Hartkorn: 10 Td.), Drevet Maskinfaget i fl. Aar, Fmd. for Ranum og Omegns Hesteavlfsf. m. m., (Søren Jensen Dahl, Landmand, Kristine Jonattansen) v. 26. Jan. 1877 i Næsty pr. Løgstørt. Inge Marie Mikkelsen, f. 18. Juni 1853.



Dahl, Kristen Pedersen, f. 1. Decbr. 1874 i Blære, Husejer, Vejgaardshus i Bjørnstrup, (Areal: 20 Td., Hartkorn: 1/2 Td.), Fmd. for Gundersted Sogns Husmandsf., (Niels Pedersen, Dahl, Husmand, Ane Kjerstine Kristensen), v. 17. Juni 1904 i Ulstrup Kirke t. Mette Kristensen, f. 4. Juli 1872 i Bjørnstrup.

Dahl, Niels Jeppesen, f. 2. Marts 1868 i Selde, Gaardejer i Vester-Møjbæk Lindum, (Areal: 94 Td., Hartkorn: 7 Td.), Sogneraadsm., Fmd. for Stedets Forskudsf. Taksationsmand for umyndiges Midler. (Jeppe Nielsen Dahl, Gaardejer, Else Jensen), v. 18. Juli 1893 t. Kirsten Jensen, f. 13. Febr. 1874.



Dahl, Poul Andersen, f. 24. Decbr. 1845 i Hvidbjerg pr. Skive, Gaardejer i Hvidbjerg pr. Skive, (Areal: ca. 13 Td., Hartkorn: 6 Skp.), 1898 modtg. de foren. jydsk Landbof.s Sølv-Medaille for Landboflid, 11 Gange 1. Pr af Salling Landbof., (Anders Poulsen Dahl, Boelsmand, Kirsten Marie Andersdatter), v. 29. Decbr. 1874 i Balling pr. Skive t. Jensine Jakobsen, f. 17. Marts 1852 i Balling pr. Skive.



Dahlerup, Karl Frederik, f. 20. Juni 1857 i København, Overklitfoged, Overplantør i Klitvæsenet i Hjørring Amt, Skovbrugskandidat, Kommunal Revisor i Skagen (Konferentsraad, Dr. med. Eduard August Dahlerup, Elisabeth v. Mac Dougall), ugift.

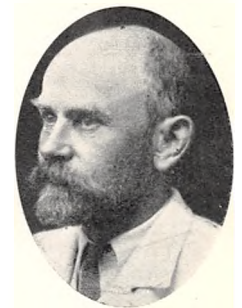

Dalgaard, Christian Niels, f. 30. Decbr. 1874 i Hjadstrup, Gaardejer, Dalsgaard i Hjadstrup, (Areal: 60 Td., Hartkorn: 6 Td.), Løjtnant, (Rentier Rasmus Petersen Dalgaard, Karen Petersen Nielsgaard), v. 14. Novbr. 1903 i Bladstrup t. Karoline Karlsen, f. 7. Novbr. 1880 i Bladstrup.





Dalgaard, Ole, f. 16. Juli 1845 i Aastrup i Velling, Ejer af Blesbjergene i Ørre, (Areal: 5 Td., Hartkorn: $\frac{1}{4}$ Alb.), Kolportør i 20 Aar for Diakonissestiftelsen og Bibelselskab, (Jens Kri Olesen, Smed, Ane Kjerstine Markusdatter), v. 15. April 1869 i Lem t. Petrine Jensen, f. 1. April 1837.



Dalgaard, Peter Jensen, f. 25. Maj 1850 i Emborg, Rye, Gaardejer i Burgaarde, Grædstrup, (Areal: 90 Td., Hartkorn: $4\frac{1}{2}$ Td.), Kirkevæрге, Sogneraadsmlem, Sogneraadsmnd., Snefoged, Vandsynsmd. m. m., (Jens Rasmussen, Gaardejer, Karen Christensdatter), v. 16. Maj 1882, Rye, t. Karen Nielsen, f. 28. August 1857 i Jægergaard, Rye.



Dalgas, Kristian, f. 7. Maj 1862 i Aarhus, Skovrider ved Hedeselskabet, Medejer af Hølund Søgaard, Skovbjærg og Guldborglund Plantager, Birkebæk, cand. phil. Forstkandidat, R. af Dbg., Fmd. f. Hedeselskabets Budgetudvalg, (Oberstløjtnant Enrico Mylius Dalgas, Marie Købke,) v. 17. Novbr. 1887 i Hobro t. Emilie Jensine Scheele, f. 2. Marts 1862 i Hobro.



Dall, Niels Hansen, f. 30. Oktbr. 1843 paa Vejstrupgaard, Gaardejer i Bækklund Hejls Sogn, (Areal: 170 Td., Hartkorn: $15\frac{1}{4}$ Td.).



Dalsgaard, Anders Kristensen, f. 27. Juni 1848, Asmild. Gaardmd. og Møller, Grønhøj pr. Viborg, (Areal: 150 Td., Hartkorn: 1 Td.), (Kristen Andersen Dalsgaard, Ane Kirstine Jørgensen), v. 4. Maj 1877, Thorning, t. Ane Marie Andersen, f. 15. Maj. 1854, Thorning.



Dalsgaard, Jens, f. 9. Decbr. 1863 i Dalsgaard, Vroue Sogn, Gaardejer, Dalsgaard, Vesterbørsting, (Areal: 104 Td., Hartkorn: $3\frac{1}{3}$ Td.), Sogneraadsmnd. fra 1. Jan. 1892 til 31. Decbr. 1897, Skatteraadsmnd. for Viborg Skattekrede, Vurderingsmand for Kreditf. st. j. Land m.m. (Jens Kristensen, Gaardmd, Karen Jensen), v. 28. Febr. 1889, Vroue t. Mathilde Marie Pårup, f. 29. September 1864 i Sjørup Kro.



Dalsgaard, Jens Peter, f. 31 Marts 1853, Roslev, Gaardejer i Roslev, (Areal: 50 Td., Hartkorn: 5 Td.), besøgt Landbo- og Højskole, R. af Dbg., Landtingsmand, Kreditforeringsdirektør, (Gaardejer Jens Andersen Dalsgaard, Mette Katrine Christensen), v. 3. Maj 1881, Bojlumgaard, t. Kirstine Jensen Tang, f. 8 April 1858 i Bojlumgaard pr. Roslev St.



Dalsgaard, Niels, f. 4. April 1867, Vesterbørsting, Vroue Sogn, Gaardejer i Vester Dølby. (Areal; ca. 26 Td., Hartkorn: 12 Skp.), (Gaardejer Jens Jensen, Karen Nielsen), v. 30. Jan. 1891 i Vester Dølby t. Mikaline Mikaelson, f. 1. Novbr. 1868.



Dalsgaard, Søren Christensen, f. 26. April 1865 i Vester Bjerregrav, Dyr læge. Skjelskør, (Niels Christensen, Dalsgaard, Landmd., Bertha Marie Jensen), v. 28. Maj 1901 i Magleby ved Skjelskør t. Ellen Marie Larsen, f. 18. Jan. 1875, Neble. Arbejdede som Haandværker til mit 26.—27. Aar, begyndte først da at læse, tog Dyr lægeeksamen i 1897.



Dalskov Alexander Eduard Petersen, f. 14. Sept. 1871, Bederslev Dale, Kappendrup Red. af „Dansk Havetid.“, Handelsgartner og Haveingeniør, Havebrugskandidat, Privat Konsulent i Havebrug for en Række Havef. og Selsk., (Frantz Petersen Dalskov, Skovfoged. Dorthea Helene Thorup), v. 21. Aug. 1898, København, t. Marie Magdalene Jensen, f. 24. Dec. 1874, Kbhvn.



Dam, Emil, f. 9. Marts 1853, Havnløv, Højskoleforst., Brøderup Højsk. (Areal: 20 Td., Hartkorn: 2½ Td.), Skolelærereksamen, M. af Overskatteraadet for Præstø Amt, B. M. for Foren. f. Højsk. og Landbrugssk. m. m., (Hans Johan Ferd. Dam, Lærer, Dorte Marie Rheinländer), v. 1884, Sest, Kolding, t. Sofie Severine Bonnesen, f. 20. Juni 1848, „Frederiksminde pr. Kolding.



Dam, Jens Sørensen, f. 8. Marts 1837, Tebstrup Kro v. Horsens, fhv. Ejer af Bodil Mølle, Hørning, (Areal: 74 Td., Hartkorn: 5½ Td.), paa et Landbrugsinstitut, Fmd. for Blegind-Hørning Sogneraad, Landvæsenkomm., Fmd. i Best. for Skanderb. Spandbospark., M. af forsk. Best. (Søren Dam, Kirsten Andreasen), v. 10. April 1863, Lillerupholm, Horsens. t. Karen Møller, f. 28. Sept. 1840, Lillerupholm).



Dam, Johannes Christian Markus, f. 27. Okt. 1856, Østre Skole, Aaker, Gaardejer, Vasagaard, Aaker, (Areal: 60 Td., Hartkorn: 8½ Td.), Vallekilde Højsk., Askov Højsk., Tune Landbosk. og Landbrugssk. Dragebjerggaard, M. af Sogner., Fmd. for Bornh. Kreaturforsikringselsk., Nfmd. i Bornh. Hesteavlslf., Repr. i Bornh. Andelssvineslagteri m. m. (Hans Christian Dam, Skolelærer og Kirkesanger, Sara Johanne Christiane Lund), v. 31. Marts 1882, Aakirke, t. Hansine Margrethe Hansen, f. 12. Nov. 1859, Vasagaard, Aaker.



Dam, Jørgen Mathias, f. 27. Jan. 1850, Paulsker, Ejer af Damsminde, Snogebæk, Nexø, (Areal: 23 Td., Hartkorn: ca 1 Td.), Skibsbyggeri og Maskinarb. samt Bogholderi, Opsynsm. ved Redningsst. Snogebæk, Fmd. for Svineavlslf. Strandby, Sognevalgt Tilsynsm. med Maskiner m. m., (Jens Christian Dam, Avlsbruger og Snedker, Gertrud Kirstine Pedersdatter), v. 30. Juli 1880, Krusegaard, Paulsker, t. Cecilie Mathea Pihl, f. 31. Okt. 1848, Krusegaard.



Dam, Knud Gregersen, f. 7. Juni 1841, Bjerregaard, Fly, Gaardejer, Bjerregaard, (Areal: 6 Td.), Malling Landbrugsskole, M. af Sogner. for Vridsted og Fly, M. af Best. for Fly Brugsf., Fmd. for Fly og Omegns Afholdsf. m. m., (Niels Christian Gregersen Dam, Maren Pedersen), v. 16. Okt. 1894, Næsbækgaard, t. Trine Christensen, f. 7. Jan. 1874, Næsbækgaard, Balling.

Dam, Kristian, f. 15. Okt. 1865, Aakirkeby, Gaardejer, St. Myregaard, Aaker, (Areal: 129 Td., 11¼ Td.), Sogneraadsm., Fmd. i Aaker Udmarksbest., B. M. i Kvæg- og Svineavlslf., (Ludvig Mikael Dam. Kbmd., Avlsbruger, Karoline Kofod), ugift.



Dam, Laurits Christensen, f. 21. Aug. 1857, Refs, Hurup, Gaardejer, Boddum, (Areal: 81 Td., Hartkorn: 5 Td. 5. Sk.), Odsherreds Landboskole, Sognefoged, Lægdsmand, Sogneraadsm., (Christen Lauritsen Dam, Ane Dorthea Christensdatter Kirk, v. 20. April 1883 t. Barbara Madsen Hyldgaard, f. 24. Maj 1862.



Dam, Rasmus Rasmussen, f. 10. August 1851, Strynø, Gaardejer, Strynø, Rudkøbing, (Areal: 19 Td., Hartkorn: 3 Td.), (Rasmus Dam Rasmussen, Gaardfæster, Laurentine Spodsbjerg), v. 21. Febr. 1879, Strynø, t. Katrine Marie Clausen, f. 22. Aug. 1855.



* *Damkilde, Adolf Carl*, se S. 188.

Damsbo, Peder Nielsen, f. 8. Maj 1857, Snave, Dreslette, Ejer, Snave, (Areal: 125 Td., Hartkorn: 12½ Td.), Fmd. for Præm. af Husmandsl. m. fl., (Niels Nielsen, Damsbo, Gaardfæster, Maren Larsdatter), v. 26. Sept. 1884, Sønderby. t. Anna Nicoline Møller, f. 24. Nov. 1864, Nørrebroby.



Damsboe, Adolph Pedersen, f. 29. April 1851, Mullerød, Ejer af Hovedgaard Flenstofte, Dreslette Kirke og Mullerød Dampteglværk, (Areal: 180 Td., Hartkorn: 20½ Td.), Fmd. for Højres Org. i Odense Amts 4. Valgr., Fmd. for Toldbeskyttelsesf. m. m., (Peder Nielsen Damsbo, Proprietær, Mette Eriksdatter), v. 30. Juni 1876, Hovedgaarden Løgismose, t. Elisabeth Cathrine Hansen, Vilhelmsborg.





Damsgaard - Sørensen, Anders Peter, f. 29. Juni 1876, Solgaard, Mørke, Gaardejer, Haslund pr. Randers, (Areal: ca 90 Td., Hartkorn: ca. 7 Td.), Malling Landbrugssk., Landbohøjskolen, Landbrugskandidat, Planteavlsassistent ved Randers Amts Husholdnings-selskab. (Niels Peter Sørensen, Gaardejer, Ane Birgitte Damsgaard Pedersen), v. 5. Jan. 1906, Tjustrup pr. Fuglebjerg, t. Johanne Elisabeth Olsen, f. 3. Nov. 1881, Fladholtgaard.



Dan, Emiliius Frederik, f. 18. Juli 1837, Nakskov, R. af Dbg., D. M., svensk og norsk Vicekonsul, Byraadsm., B. M. for Kreaturforsikrings-selsk. Lolland Falster m. m., (Erik Christian Dan, Kbm, Petra Margrethe Lyngby), v. 5. Aug. 1864, Sorø, t. Laura Lissner, f. 27. Marts 1837, † 28. Okt. 1893.



Danielsen, Anders, f. 14. Marts 1849, Haar Mark, Ejer, Folby Mk., (Areal: 9 Td., Hartkorn: 4 Sk.), Sølvmed. for Landbr., Menighedsraadsm., (Daniel Danielsen, Boelsmand, Karen Nielsdatter, v. 24. Sept. 1875, Folby, t. Mette Marie Pedersen, f. 16. April 1850, Tinning.



Danielsen, Jens Peter, f. 4. Jan. 1866, St. Taarøje, Gaardejer, St. Taarøje pr. Faxe, (Areal: 103 Td., Hartkorn: 12½ Td.), Sogneraadsm., (Hans Danielsen, Gaardejer, Mette Olsen), v. 4. Juni 1895, Herfølge ved Køge, t. Anna Christensen, f. 30 Novbr. 1872, Herfølge.



Danielsen, Lauritz Daniel Leon-tius, f. 18. Juni 1861, Femø, Gaardejer, Nørreby, Femø pr. Maribo, (Areal: 80 Td., Hartkorn: 8 Td.), (Niels Peder Danielsen, Gaardejer, Dorthea Marie Jørgensen), v. 26. Jan. 1886, Femø, t. Anna Kirstine Rasmussen, f. 24. Okt. 1865, Femø.



Danielsen, Niels Ole, f. 25. Febr. 1875, Vork, Egtved, Gaardejer, Vork, (Areal: 37 Td., Hartkorn: 2½ Td.), M. af Best. for Vork Kvægavlsf., Tillidsm. i Dansk Forsikringsf. mod Stormskade, (Hans Danielsen Husejer, Ane Laursen), v. 18. Maj 1900 Vork, t. Maren Thomine Hansen, f. 29. Jan. 1877.



Daugaard, Anders Andersen, f. 27. Nov. 1876, Vilstrupgaard, Ejer af Vilstrupgaard, Sdr. Vilstrup, (Areal: 123 Td., Hartkorn: 12 Td.), Højskole, (Anton Andersen Daugaard, Else Marie Jørgensen), v. 14. Okt. 1904, Viuf, t. Dagmar Buhl, f. 12. Juli 1880, Lindely, Viuf.



Daugaard, Christen Madsen, f. 25. Maj 1852, Hornborg, Gaardejer, Gjedved pr. Horsens, (Areal: 35 Td., Hartkorn: 3 Td.), Sognevurderingsmd. i den alm. Brandf. for Bygninger, (Gaardejer Mads Jørgensen Daugaard, Inger Magdalene Christensen), v. 5. Juli 1890, Gjedved, t. Mette Andersen, f. 2. Maj 1849.



Daugaard, Jens, f. 15. Febr. 1872, Nørager, Forpagter, Haulbjerg Præstegaard, (Areal: ca. 125 Td., Hartkorn: 13 Td. 2. Sk. 2 Fdk. ½ Alb.), Fmd. og Medst. af Kvægavlsf., i Best for Vellev og Omegns Kontrollf. og Medst. af samme m. m., (Anton Jensen Daugaard, Gaardejer, Else Marie Sørensen), v. 4. April 1898, Aarhus, t. Karen Kristensen, f. 18. Jan. 1875.



Daugaard, Peter Olesen, f. 14. December 1866, Starup, Gaardejer, Starup pr. Gravens St., (Areal: 100 Td., Hartkorn: 7 Td. 3 Sk.), Vallekilde og Dalum Højsk., Fmd. for Starup Kvægavlsf. og Aagaard og Omegns Kontrollf., i Best. for Starup Sogns Spare- og Laanek. m. m., (Ole Hansen Daugaard, Maren Pedersdatter), v. 24. Maj 1898, t. Johanne Lauridsen, f. 3. Okt. 1876.





Daugbjerg, Niels Peder Pedersen. f. 16. Aug. 1863, Vroue, Forretningsf. for Jydsk Andels Foderstofforr, Aalborg, Landbrugseksam. v. d. kgl. Veterinær- og Landbohøjsk., regeringsvalgt M. af Centraldir. for Nordjyll. forenede Privatbaner. Nfmd. i Aalborg Højskolef. (Jens Pedersen Daugbjerg, Landmand, Maren Pedersen), v. 27. Sept. 1894, Ildved, t. Karoline Kirstine Dagmar Mikkelsen Østergaard, f. 20. Juli 1872, Ildved.



Davidsen, Karl Sofus, f. 19. Juli 1879, V Vedsted, Ejer, V. Vedsted pr. Ribe, (Areal: 225 Td., Hartkorn: 11 Td.), Eks. fra kgl. Veterinær- & Landbohøjsk., (Jannik Davidsen, Gmd., Ane Marie Clemmensen), ugift.



Davidsen, Mads Nielsen. f. 29. Dec. 1849, Balslev, Gaardfæster, Balslev, (Areal: 44 Td., Hartkorn: 5 1/2 Td.), (David Madsen, Gaardf., Christiane Madsdatter). v. 4. Okt. 1892, Balslev, t. Ane Marie Andersen, f. 6. Maj 1864, Balslev.



Davidsen, Søren, f. 16. Maj 1858, Asmindrup, Medejer af et Fællesmejeri, Salby pr. Køge, lært Landv. i Landhusholdningsselsk., (Jens Davidsen, Gaardmand, Karen Larsen), ugift.



Davitzen, Walerius Mathias, f. 18. Febr. 1839, Baadstadgaard, Ejer af Baadstadgaard, Rø, (Areal: 104 Td., Hartkorn: 10 Td.), R. af Dbg., E. M. 2. Landvæsenkomm., Sogneraadsm., Amtsraadsm., M. af Best. f. Bornh. landøk. Foren., Repr. for Creditk for Landejend. m. m. (Wilhelm Davitzen, Gaardejer, Waleria Dorothea Schou), v. 18. Febr. 1866 t. Julie Caroline Sonne, f. 24. Dec. 1837, Haglebjerggaard, Clemensker.



Dedenroth, Henrik Vilhelm, f. 14. Febr. 1847, Juelsborg, Gjersløv, Gaardejer, Marielyst, K. Stillinge, (Areal: ca. 27 Td., Hartkorn: 3 7/8 Td.), Hindholm Højsk., M. af Stilling Sogneraad, tidl. Fmd., B. M. i Slagelse Andels Svineslagteri, (Carl Vilhelm Dedenroth, (Gaardejer, Johanne Marie Jacobsen), v. 20. Apr. 1872, Stillinge, t. Johanne Jacobsen, f. 10. Juli 1851, Lindal.



Dehn, Hans Frederiksen, f. 29. Februar 1868, Egøje, Herfølge, Gaardejer, Strøby Egede, (Areal: 21 Td., Hartkorn: 3 Td.), Sogneraadsm., (Peder Frederiksen Dehn, Hmd., Ane Margrete Jensen), v. 22. Okt. 1893, Strøby, t. Mette Jensen, f. 1. Jan. 1871, Herfølge.



Deichmann, Adam Vilhelm, f. 22. Nov. 1845, Christianshavn, Forsøgsleder ved „Trifolium“, Forretningsf. for Øst. Frugtavlerv., Kass. for de samv. dsk. Haveselsk., Justitsr., i Best. for Foren. „Skolehaven“ samt for de københavnske Kolonihaver.



Dein, N. Givskov, f. 23. Aug. 1874, Farre, Plantør, Estvadsgaards Plantage, Skallesøgaard, Vinderup, (Areal: 1018 Td., Hartkorn: 1 1/4 Td.), Eks. fra Hedeselsk. Elevskole, Forretningsf. for Hedeselsk. Vinderup Distrikt, (Chr. Dein, Vejopsynsmand, Elisabeth Pedersen), v. 29. Okt. 1901, Røgen, t. Kristine Jensen, f. 22. Juni 1874, Tørring.



Dengsø, Rasmus Nielsen, f. 13. Okt. 1866, Vestervelling, Gaardejer, Mertagergaard, V. Velling, (Areal: 70 Td., Hartkorn: 4 Td.), Sogneraadsm., B. M. for Langaa og Omegns Forskudsf., Tiendekomm. for Viborg Amts 5. Kr. m. m., (Niels Rasmussen Dengsø, Elle Sørensdatter), v. 9. Sept. 1893, Vestermarie, t. Karla Christine Jensen, f. 13. Jan. 1870, Vestermarie, Bornholm, † 22. Juli 1899, V. Velling.





Dessau, Martin, f. 22. Jan. 1865, Horsens, Dir. i AS. Burmeister & Wains Maskin- og Skibsbyggeri, Kbhvn, Ejer af Dæmpegaard pr. Lillerød, (Areal: 65 Td.), R. p. p., M. af forsk. Selsk. Best. eller Repræsentantsk., (Mægler S. Dessau, Flora Meyer), v. 16. Maj 1902, København, t. Ellen Margrete Salomonsen, f. 28. Sept. 1881.



Didrichsen, Axel, f. 11. Febr. 1872, København, Assistent ved „Dansk Frøkontrol“, Magisterkonferens i Botanik, Mag. scient., (Julius Victor Didrichsen, Tandlæge, Emilie Marie Frederikke Kreiser), v. 3. Okt. 1902, Ørum, t. Johanne Elisabeth Thomsen, f. 4. Juni 1878, Ørum.



Didriksen, Hans, f. 14. Okt. 1849, Nyborre, Borre, Gaardejer, Solbakken, Mandemark, (Areal: 37 Td., ca. 4½ Td.), Folkehøjskole, Vurderingsmd. til Laan af Umyndiges Midler samt til Ejendomssk., M. af det mønske Sukkerroeudv., Tillidsm. i Agrarf. m. m., (Didrik Hansen, Gaardejer, Nyborre, Ane Margrethe Christiansdatter), v. 14. Okt. 1874, Aalebæk, Borre, t. Ane Sofie Jensen, f. 19. Maj 1853, Aalebæk. Se „Landbrugets Udvikling“ 1904, S. 379.



Dige, Martin J., f. 25. Sept. 1877, V. Vandet. Mejeribest. og Hønserejer, Åndelsm. „Skoven“, Jægerspris, Maskin- og Kedelpasser Eksam., Mælkerisk. 1902, Ladelund, Kredsbest. for Andelslivsforsikringselsk., (Jens Dige, Tømrer og Husejer, Inger Maria Petersen), ugift.



Dilling, Christian Emil, f. 7. Juni 1871, Aagerup, Holbæk, Gaardejer, Holmagergaard, Nybølle, (Areal: 93 Td., Hartkorn: 8 Td. 2 Sk.), (Nicolaj Martin Dilling, fhv. Gaardejer, Marie Sophie Juliane Jeasen), v. 28. Jan. 1898, Hvedstrup, t. Margrethe Hansen, f. 18. Aug. 1874, Herringløse, Hedehusene.



Dinesen, Hans Jørgen, f. 26. Okt. 1844, Aborre, Gamtofte, Ejer af Skyttegaard, (Areal: 95 Td., Hartkorn: 10 Td.), Fmd. for den fynske Bondestands Landbof., M. af Statstyrekomm. for 2. Distr., det fynske Planteavlsvudv. m. m., (Dines Hansen, Gaardejer, Kirsten Hansdatter), v. 12. Nov. 1875, Kauslunde, Middelfart, t. Anna Elisabeth Dreyer, f. 22. Okt. 1854, Assens.

**Dinesen, Mathias Thomsen*, se S. 189.



Dinesen, Rasmus Eriksen, f. 11. April 1839, Gjaldbjerg, Gaardejer, Hvistrupgaard, Høve, (Areal: 79 Td., Hartkorn: 8 Td.), Højskole, D. M., Landboforeningsfmd., tidl. Sogneraadsm., B. M. i samv. sjæll. Landbof., Fmd. for Husholdningsaftensk. Best., (Dines Larsen, Gaardfæster, Johanne Larsen), v. 6. Febr. 1868, Oure, Svendborg Amt, t. Karen Nielsen, f. 13. Dec. 1846, Oure. Amtsraadsmedl. i 34 Aar, Landstingsmd. i 8 Aar.



Dinesen, Wentzel Laurentz, f. 30. Marts 1843, Katholm, Grenaa, Ejer af Godserne Katholm og Stensmark, Hofjægerm., R. D., E. M. 2 p. p., Amtsraadsmd., Sogneraadsm., Bankdir., (Kammerherre, Major v. Dinesen, Alvida von Haffner), v. 29. Sept. 1870, Stenalt, t. Agnes Christiane Bruun, f. 28. Marts 1849, † 25. April 1873, v. 2. Okt. 1880, t. Clara Anne Sofie Suhr, f. 23. Dec. 1851, † 4. April 1882, Katholm. Æresm. af Grenaa Landbrugsf.



Dissing, Jens Jensen, f. 7. Maj 1848, Frøslev pr. Nykøbing, Gaardejer, Sækkjærgaard, Frøslev, Morsø, (Areal: 70 Td., Hartkorn: 6 Td. 6 Sk.), Sogneraadsm., Vurderingsm. i Skyldraadet for Frøslev-Møllerup, Jordboniteringsfmd. og Fmd. for Alm. Brandass., (Jens Mikkelsen Dissing, Gaardejer, (Maren Kirstine Søndergaard), v. 29. Sept. 1874, Åndrup, Mors, t. Maren Kristensen, Bækthøj, f. 29. Juli 1848, Anstrup, † 21. Febr. 1886, Frøslev, v. 28. Marts 1890, Ullerup, t. Andrea Petrea Sand, f. 13. Sept. 1860, Ullerup, Fjerritslev.

Dissing, Kristian Mikael, f. 10. Juli 1872, Tøving, Galtrup Sogn, Morsø, Mejeribestyrelse for Andelsm. „Sparretorn“, (Christen Andersen Dissing, Husmand, Margrethe Thøgersdatter), v. 14. Maj 1902, Odense, t. Maren Kathrine Jeppesen, f. 6. April 1875 i Rud Føns Sogn.





Ditlevsen, Søren, f. 20. Februar 1852 i Fjellerad, Lærer ved Elsted Skole i Snedsted Sogn, siden 1896 Fmd. for Nordthys Biavlerf., Stifter af og Fmd. for Snedsted Kommunes Sygekasse. i Best. for Thylands „Historisk Samfund“, (Ditlev Sørensen, Gaardfæster, Maria Dorthea Johannsen), v. 1. Oktbr. 1879 i Elsted t. Ane Marie Katrine Erikson Mose, f. 16. Jan. 1859.



Ditlevsen, Søren Peter Julius, f. 8. Oktbr. 1874, Balle Mark, Gaardejer, Balle Mark, Balle St., (Areal: 35 Td., Hartkorn: 2 Td. 2 Skp.), Tillidsmand for Andels Livsforsikringsselskabet „Fædrelandet“, (Anders Ditlevsen, Gaardejer, Rasmine Sørensen), v. 30. April 1902, Rasmus, t. Christiane Sofie Sørensen, f. 15. April 1876, Attrup pr. Trustrup.



Ditzel, Christian Thomy, f. 27. Novbr. 1868, Dyrnlæge, Helsingør, Frederiksborg Amt, været 2 Aar i Udlandet som Vikar, Repræsentant for Kreaturforsikr. „Pan“, Kbhvn. K., (Prokurator, Kæmner, Branddir. M. Ditzel, Christiane Schmidt). Ugift.



Dixen, Jens Frederik Carl Christian, f. 24. Maj 1855 i Horsbøl ved Tønder, Skovfoged, Skovfogedbolig ved Lellinge, (Areal: 17 1/2 Td. Hartkorn; 1 1/8 Td.), lært praktisk Forstvæsen, Fmd. f. Præstø Amtskreds af „Foren. f. Danm. Fjerkræavl“, Medlem af Forretningsudvalget for Præstø Amts Skyttef., (Slesvigsk Gendarm Laue Jensen Dixen, Ellen Marie Sørensen), v. 30. April 1884 i Kbhvn. t. Marie Katrine Reppien, f. 6. Oktb. 1855, Sejstrup i Hunderup Sogn pr Bramminge.



Dohlmann, Ingolf Hjalmar, f. 21. Marts 1878, Frdbg., Ejer af Kalbygaard pr. Laasby, (Areal: 620 Td.; 330 Ager og Eng, 180 Skov, 40 Tørveskær, 70 kultiveret Mose, Hartkorn; 25 1/2 Td.), 9 Md. paa Lyngby Landbrugssk., Landbrugscand. med 1. Karaktér, (Johan Traugott Dohlmann, Thora Georgine Nielsen), aftjent Værnepligt som Løjtnant i Feltartilleriet, ugift.



Dolberg, Karsten Femus, f. 9. Febr. 1873 i Ørsted, Forpagter, Svinningegaard, (Areal: 90 Td., Hartkorn; 7 Td.), Formand for Asminderup og Omegns Kontrolforening, Mølle-ejer Jens Nielsen Skipper, Ane Karstensens). 6 Marts 1901, Ørsted, t. Martha Karoline Dorthea Hansen, f. 5. April 1877 paa Svinningegaard.



Dolleris, Anders Kristian, f. 15. Jan. 1855, Skjoldborg, Ejer af og Forstander for Odder Højskole, (Areal: 1 Td., Hartkorn: 1 Skp.), Lærereksamen, (Anders Jørgensen Dolleris, Karen Nielsen), v. 4. Aug. 1896, Ladegaard, Thise, t. Maren Ladegaard, f. 23. Decbr. 1876.



Dolmer, Christen, f. 7. Oktbr. 1841 i Lyngby, Gaardejer i Revn pr. Grenaa, (Areal: 42 Td., Hartkorn: 2 1/2 Td.), Medlem af Vejlbj Homaa Sogneraad i 12 Aar.



Dons, Ejnar, f. 10. Februar 1858, Holbæk Ladegaard, Forpagter, Klintholm, (Areal: ca. 500 Td., Hartkorn: ca. 60 Td.), Landvæsen-kommissær.



Dons, Hans Bergishagen, f. 31. Jan. 1850 i Holbæk Ladegaard, Forpagter af Svanholm pr. Skiby, (Areal: 800 Td., Hartkorn: ca. 90 Td.), Fmd. for Kyndby Krogstrup Sogneraad fra 1886—1892, (Hans Bergishagen Dons, cand. jur. Forpagter, Petrine Vilhelmine Frandsen), v. 16. Okt. 1890 i Kragstrup t. Henriette Gottlieb, f. 26. Septbr. 1869 i Lyngerup.



Dons, Johannes Bøttern, f. 21. Marts 1867 i Søndre Vilstrup, Forpagter, Verlosegaard pr. Kongens Lyngby, (Areal: 60 Td., Hartkorn: 6 Td.), Snefoged og Fmd. f. Værlose Sygeplejef., (Gaardejer Niels Dons, Sofie Bøttern), v. 8. Maj 1896 i Hadsten t. Marie Sofie Schjøth, f. 23. Juli 1868, Kristrup.



Dons, Julius, f. 19. Juli 1830 paa Hovedgrd. Hesselagergaard, Fmd. for Hagelskadeforsikringsforen. og Ulykkesforsikringer af Landbrugets Arbejdsgivere i de danske Østifter, forh. Ejer af Hovedgrd. Danrup, Etatsraad, Kapt., R. af Dbg., E. M., (Etatsraad, Godsejer Andreas Dons, Anna Seggers).



Dons, Peder Jensen, f. 13. Aug. 1848 i Hjerting, Mejeribestyrer, Hjørunde Andelsmejeri, Medlem af Hovedbest. for dansk Mejeristf., (Jens Andersen Dons, Johanne Katrine Pedersdatter), v.¹ 13. Maj 1879 i Hjerting t. Johanne Margrethe Møller, f. 4. Marts 1854, † 17. Sept 1886, v.² 14. Juli 1888 t. Karen Pedersen, f. 28. Jan. 1848.



Doose, Heinrich August, f. 11. Jan. 1858, Hovedgrd. Eskildstrup. Gaardejer, Trosbjerggaard. (Areal: 30 Td., Hartkorn: 5 Td.), Folketingsmand, Fmd. for Ringsted Egnens Landbeford., (Mejeriforpagter. Hans Ditlev Doose. Louise Geie), v. 27. April 1902, Kbhvn.. t. Signe Nielsen, f. 29. Oktbr. 1875 i Hømb.



Dorph-Petersen, Knud, f. 8. Maj 1872, Barfredshøj, Best. af Statsanstalten „Dansk Frøkontrol“ Landbrugskandidat, cand. phil., har endvidere studeret Plantefysiologi ved Universitetet her og i Jena, (Forretningsfører i „Kustos“, cand. polyt. H. Dorph-Petersen, Jone Johanne Hielm Berg), v. 4. Juni 1903, Kbhvn, t. Thora Marie Madsen, f. 27. Decbr. 1873.



Dorph-Petersen, Peter Henning, f. 5. April 1844, Barfredshøj. Rersløv, Forretningsf. for Kreaturfor-sikringsf. „Kustos“, polyt. Kand i Ingeniørvidensk., B. M. af Kjbh. A. Landbof., Sekr. i Statstyreskue-komm. for Sjæll. Stift. Repr. for Kjbh. A. i „Kustos“, (Carl Friedrich August Petersen. Propr., Charlotte Margrethe Dorph), v.¹ 30. Maj 1871, Christiania t. Johanne Jone Antonie Hjelm Berg, f. 25. Nov. 1840, Christiania, † 19. Jan. 1884, Barfredshøj, v.² 7. Dec. 1888, Kristiania, t. Karen Marie Nikoline Coucheron, f. 5. Juni 1862.



Drechsel, Christian Frederik, f. 1. April 1854, Nakskov, Havnekaptajn i Kjbh., Søofficer, R. af Dbg., Dbmd., Landbrugsmin. Kons. i Fiskeris, (Georg Vilhelm Louis Drechsel, Etatsraad, fhv. Birkedommer, Elisabeth Charlotte Posselt), v. 10. Juni 1881 Kbhvn., t. Anna Rebekka Bille, f. 3. April 1860, Kbhvn.



Dresen, Hans Jørgen, f. 25. Juni 1872, Frejlev, Gaardejer, Skovly, (Areal: 82 Td., Hartkorn: 8 Td.), Dalum Landbrugssk., (Jørgen Dresen, Gaardejer, Ane Hansen), v. 5. Maj 1899, Kettinge, t. Birthe Marie Jørgensen, f. 4. Dec. 1874.



Dresen, Rasmus Hansen, f. 24. Juli 1869, Frejlev, Gaardejer, Bregninge, (Areal: 69 Td., Hartkorn: 6 Td.), Dommer i Østtoll. Landbof., B. M. Bregninge Sogns Kvægavlfsf., Repr. i Fællesf. for Danm. Brugsf., Fmd. for Døllefelde Brugsf., Nfmd. for Loll. Mejeriers Fællesindk., Brydebjerg Afd., B. M. i Brydebjerg Mejeri, (Jørgen Hansen Dresen, Gaardejer, Ane Hansdatter), v. 18. Dec. 1891, Bregninge, t. Karen Pedersen, f. 7. Juni 1868, Bregninge.



Dreyer, Johan Nicolaj Tilemann, f. 21. Febr. 1864, Odense, Tilsynsf. m. fl. mindre private Skove paa Fyn, Ejer af Hempelske Boghandel, Odense, cand. phil., Forstkand., (Etatsraad Jørgen Christian Dreyer, Elisabeth Marie Petersen, v. 20. Maj 1893, t. Sophie Christine Rafn, f. 17. Juli 1864, Romø.





Duborg, Hans, f. 1. April 1873, Jernvedlund, Gaardejer i Gredsted (45 Td. Land, 3¼ Td. Hartkorn), Fm. for Bramminge Omegns Landboforen. 1903—05, Fm. for Gredstedbro Omegns Brugsforen. m. m., (Hans Jensen, Duborg, Gaardejer, Gunder Marie Henriksen). v. 29. Septb. 1899, Gredsted, t. Laura Lauritsen, f. 2. Novb. 1876.



v. Dudden Dændler, Agnete Sofie Amalie, f. 16. Febr. 1880, Odder, Fm. for Sektionen i Haslev af Foreningen til Dyrenes Beskyttelse i Danmark, (Johan Anton Heinrich Dændler, Birkedommer, Johanne Frederikke Camilla Glahn). Været Mdl. af Foreningen til Dyrenes Beskyttelse fra mit 15. Aar, tidl. Fm. for Sektionen i Nibe.



Due, Carl Christian, f. 12. Sept. 1849, Veileby, Lolland, Forpagter, Egholm pr. Nysted (124 Td. Land Ager, 90 Td. Land Eng, 20 Td. Hartkorn), Mejerifaget i 29 Aar, Mdl. af Samvirksomheden i Maribo Amts økonom. Selskab, Fm. for Herritslev Kvægavlerforen. m. m., (Hans Peter Jørgensen Due, Gdjr., Rasmine Friis), v. 29. Oktb. 1876, Godsted, t. Margrethe Christine Jørgensen, f. 24. Oktb. 1836, Oreby, † 2. Maj 1902. Paa Søholt i 20 Aar, Økonom paa Rubjerggaard i 5 Aar.



Due, Christen Johan Hansen, f. 11. April 1856, Vejleby, Gaardejer, Ugleholm, Godsted (93 Td. Land, 6½ Td. Hartkorn), Sogneraadsm., Dommer ved Østloll. Landboforen. m. m., (Hans Peter Jørgensen Due, Gaardejer, Rasmine Frederiksen Friis), v. 5. Juni 1885, Godsted, t. Margrethe Rasmussen, f. 9. Marts 1860, Godsted.



Due, Rasmus Alfred, f. 6. Septb. 1868, Krogsgaard pr. Nakskov, Proprietær, Krogsgaard, Græshave, Johannesminde, Gloslunde (192 Td. Land, ca. 12 Td. Hartkorn), Fm. for Hoby Svineavlforening siden dens Stiftelse 1895, (J. Due, Sognefoged).



Duelund, Lars Jørgensen, f. 24. Decb. 1856, Lakkendrup, Gaardejer, Lakkendrup, Sortebro (25 Td. Land, 2½ Td. Hartkorn), Sogneraadsm., (Jørgen Hansen, Gaardfæster, Maren Larsdatter), v. 14. Decb. 1888, Lakkendrup, t. Maren Kristoffersen, f. 23. Jan. 1856, Sortebro Kro. Navnet Duelund er et Slægtnavn, kgl. Bevilling i 1889.



Duun, Peter Heide, f. 20. Oktb. 1873, Nibe, Statshusmand, Binde-rup pr. Sønderholm (8 Td. Land, 3 Skp. 1 Fdk. ½ Alb. Hartkorn), Sorø Højskole, BM. i Vokslev Sygekasse og Foredragsforening, (Lauritz Johansen Duun, Snedker, Lene Duun), v. 26. Decb. 1899, Nibe, t. Mette Marie Ejning, f. 29. Okt. 1879, Rødding.



Duus, Peter Christensen, f. 27. Juli 1850, Tirslund, Haderslev, Ejer, Wismarlund, Hammelev (14 Hektar, 214 Mark), Sekretær og Kasserer for Nordslesvigs Frøavlerforening og Wismarlunds Biavlerforen., (Christen Duus, Landmand, Anna Kjerstine Graasbøl), v. 25. Oktb. 1876, Kalifornien, t. Anna Kjerstine Teubner, f. 16. Septb. 1849.



**Dyhr, Niels Peter Christensen*. Se Side 188.

Dyrberg, Ludvig, f. 18. Marts 1860, Viborg, Malermester, Næsbygaard pr. Ranum, Fuglekærgaard, Brejninge, Medstifter og Mdl. af Best. og Forretningsudv. for Selskabet „De Hjemløses Venner“, (P. C. Dyrberg, Skomagermester, Kirstine Lund), v. 23. Maj 1885, Kbh., t. Anna Eleonora Augusta Christensen, f. 4. April 1863, Kbhvn.



Dyre, Laurits Jensen, f. 30. Sept. 1861, Bremerholm, Skolelærer, Kirkesanger og Organist, Skolelod (6 Td. Land, 6 Skp. Hartkorn), Sekr. og Kasserer for Ramsø-Tune Herreds Landboforen., medvirket ved Ledelsen af Kursus i Landbrugsbogholderi og Ordningen af Husholdningsaftenskoler m. m., (Jens Pedersen Dyre, Gaardejer, Mette Kirstine Larsen), v. 15. Aug. 1888, Nørre Kongerslev, t. Mette Marie Eriksen, f. 25. Maj 1867.





Dyrelund, Anders Larsen, f. 30. Marts 1865, Dyrelundsgaard, Ejer af Dyrelundsgaard (80 Td. Land, 6 $\frac{1}{4}$ Td. Hartkorn), Hindholm Højskole, Sognefoged, BM. i Landboforen. m. m., (Lars Andersen, Gaardejer, Ane Marie Jensen), v. 11. Maj 1894, Dyrelundsgaard, t. Olga Sofie Jeppesen, f. 11. Sept. 1869, Kbhvn.



Dyrholm, Jens Marius Nielsen, f. 13. Oktb. 1867, Fausing, Mejeribestyret, Roostedbro, Kursus paa Mælkeriskole, (Peder Nielsen Dyrholm, Gaardejer, Karen Jensen), v. 19. Decb. 1894, Onslev, t. Johanne Katrine Larsen, f. 20. Sept. 1868, Onslev pr. Eskildstrup.



Dyrholm, Niels Nielsen, f. 17. Novb. 1876, Fausing, Forpagter, Kjelleklinte Mark (100 Td. Land, 10 $\frac{1}{2}$ Td. Hartkorn), Landbrugsskole, Fm. for Forsinge Landboskoles Elevforen., (Peder Nielsen Dyrholm, Gaardejer, Karen Jensen), v. 23. Marts 1904, Kjelleklinte, t. Nielsine Petrine Kjerstine Kristiansen, f. 23. April 1880, Svallerup.



Dyrholm, Rasmus Nielsen, f. 5. Septb. 1874, Fausing, Mejeribest., Mejeriet Enighed, Idorn, (Peder Nielsen Dyrholm, Gaardejer, Karen Jensen), v. 30. Maj 1900, Idorn pr. Holstebro, t. Dorothea Katrine Pedersen, f. 6. Decb. 1875, Felling.



Dyrløv, Hans Henrich Jensen, f. 2. Oktb. 1836, Sønder Alslev, Ejer, Sdr. Alslev (60 Td. Land, 9 Td. 4 Skp. 3 Fdk. 1 $\frac{1}{2}$ Alb. Hartkorn), Hindholm Højskole, (Jens



Hansen Dyrløv, Anne Marie Jensdatter), v. 11. Novb. 1870, Sdr. Alslev, t. Christine Johanne Andersen Kølle, f. 30. Decb. 1846, Øster Ulslev.

Dagnæs-Hansen, Kristian Erhard, f. 26. Decb. 1845, Nykjøbing, Falster, Ejer, Vordingborg (2000 □ Al.), Havebrugskand., Dyrlæge, (Niels Hansen, Sognepræst, Nicoline Biering), v. 3. Maj 1876, Nørre-Alslev, t. Ingeborg Kirstine Schouboe, f. 2. April 1848, Røde-Vejrmølle Kro.



Dinesen, Mathias Thomsen, f. 8. Jan. 1858, Nustrup, Nordslesvig, Ejer, Lintrup pr. Holsted (75 $\frac{3}{4}$ Td. Land, 1 Td. Hartkorn), (Thomas Mathiesen Dinesen, Christine Møller), v. 17. Decb. 1891, Lintrup, t. Kirstine Sterup, f. 1. April 1867, Lintrup.



Damkilde, Adolf Carl, f. 13. Juli 1860, Annebjerg, Skovfoged ved Asserbo Plantage og Brødemose Skov pr. Frederiksværk (begge Skove 1200 Td. Land, 10 Td. Hartkorn), (Johan Jacobsen Olsen, Skovfoged, Ane Sophie Gudmansen), v. i Nærum t. Anna Marie Hansen, f. 17. Oktb. 1864, Maarum.

Dyhr, Niels Peter Christensen, f. 21. Jan. 1874, Lundby, Gaardejer, Lundby pr. Aalborg (126 Td. Land, 6 Td. Hartkorn), ugift.





* betyder, at Fotografiet enten ikke er tilsendt Redaktionen eller indsendt efter, at Trykningen er paabegyndt, hvorfor Noterne af Hensyn til Værkets grafiske Udstyr findes i Slutningen af dette Kapitel. () Forældrenes Navne, v. = viet, BM. = Bestyrelsesmedlem, FM. = Formand.



Ebbe, Niels Sørensen, f. 30. Sept. 1846, Gaardejer, Hesselskovgaard (60 Td. Land, 6¹/₈ Td. Hartkorn), Rødkilde og Hindholm Højskoler, Distriktsvurderingsmand f. Kreditkassen for Landejend. i Østifterne, (Søren Petersen, Gaardejer, Bodil Arildsdatter), v. 23. Sept. 1881, Bandholm, t. Hansine Nielsen, f. 6. Marts 1852, Østoftø. Opst. ved Landstingsvalget i 1886 af Højre.



Ebbe, Peter Sørensen, f. 16. Sept. 1842, Radsted, Gaardejer, „Kristinelund“ pr. Saxejøbing (72 Td. Land, 7⁵/₈ Td. Hartkorn), Rødkilde Højskole og Tune Landboskole, (Søren Petersen Ebbe, Gaardejer, Bodil Arildsen), v. 17. April 1876, Radsted, t. Karen Kristine Arildsen, f. 22. Novb. 1851, Vignæs.



Ebbensgaard, Christen, f. 26. Juni 1836, Pallisbjerg, Sædegaardsejer, Handbjergouggaard og Rammegaard (tilsammen 570 Td. Land, 30 Td. Hartkorn), Landvæsenkommissær, Taxator for Overformynderiet, Fm. for Best. for Holstebro Sparek. m. m., (Christen Ebbensgaard, Karen Breinholt), v. 20. Marts 1890, Mandbjerg, t. Elise Lerche-Jørgensen, f. 5. August 1838, Kbhvn.



Ebberup, Hans Carl Christian, f. 13. Marts 1875, Lille-Ebberup, Højskolelærer, Risgaard Højskole, Præliminæreksam., Seminarieuddannelse m. m., Fm. for Risgaard Højskoles Elevforen., (Niels Ebberup, Avlsforvalter, Ane Marie Petersen).



Ebbesen, Anders, f. 11. Jan. 1853, Laanum, Ejer, Sjørup Mark (43 Td. Land, 3 Skp. Hartkorn), Vurderingsmand for Lysgaard Herreders Brandforen. i 10 Aar, (Ebbe Peder Jeppesen, Gdjr., Johanne Kirstine Laursen), v.¹ 26. Marts 1883, Laanum, t. Jensine Margrete Jensen, f. 1858, Daugbjerg, † 29. Febr. 1895, Sjørup, v.² t. Nielsine Karoline Nielsen, f. 1864.



Ebbesen, Jens Kristian, f. 19. Febr. 1859, Ejstrup pr. Skive, Gaard- og Teglværksejer, Lundhedegaard pr. Skive (240 Td. Land Ager, Eng og Hede, 6 Td. Hartkorn), Revisor i Mejeriet, (Ebbe Jensen, Husmand, Mette Jensen), v. 27. Novb. 1885, Nautrup, t. Kristine Petersen, f. 21. Juli 1866, Nautrup pr. Skive.



Ebbesen, Lars Peder, f. 13. Maj 1852, Fraugde Kjærby, Gaardejer i Raagelund, Aasum (6³/₄ Td. Hartkorn), Sogneraadsm., Fm. i en Tyendespareforen., Kredsmd. i Aasum Sogn Landboforen. m. m., (Ebbe Larsen, Skræder og Husmd., Johanne Jensen) v. 13. Jan. 1876, Raagelund, t. Kirsten Petersen, f. 4. Maj 1852, Nonnebo.



Eeg, Peter Andersen, f. 11. April 1868, Agtrup, Gaardejer, Gammelgaard, Agtrup, Kolding (82 Td. Land, 8³/₈ Td. Hartkorn), Sogneraadsm., (Peter Andersen Eeg, Sognefoged og Gaardejer, Marie Elisabeth Søes), v. 24. Sept. 1896, Bølling, t. Maren Fischer, f. 24. Septb. 1869, Bølling.



Eegholm, Camilla, f. 11. Aug. 1847, Kbh., † 18. Novb. 1905, Fmd. og Stifter af Foren. Svalen, som tæller henved 4000 Medl., Æresmdl. i forsk. nordiske Dyrebeskyttelsesforen., Sølvmed. fra „Nord. Djurskyddsförening“ og „Svenska almäna Djurskyddsförening“, (A. Thornam, Professor, Mathilde Peht), v. 1871, Kbh., t. Edvard Eegholm, Grosserer, f. 25. Maj 1840, Kbh.



Egeberg, Martin Johansen, f. 21. Juli 1852, Holtum, Ejer af Mariendal, Vindelev pr. Jelling (9 Td. Land, 5 Skp. 3 Fdk. 1½ Alb. Hartkorn), Vurderingsmand for den alm. Brandforsikring for Landbygninger og Husmandskreditforen., (Johannes Rasmussen Egeberg, Husejer, Kirsten Larsen), v. 6. Juni 1884, Vindelev, t. Johanne Martine Jensen, f. 27. Aug. 1852, Ølholm.



Egedal, Anders Jørgen Larsen, f. 1. Oktb. 1857, Grummerløkke, Mejeribest., Mejeriet Egedal ved Faaborg, Komm. Revisor, Fmd. f. Millinge og Østerby Brugsforen., (Lars Jørgensen, Husmand og Tømrer, Ane Kirstine Andersdatter), v. 25. Okt. 1889, Svanninge ved Faaborg, t. Sofie Jørgensen, f. 28. Novb. 1863, Svanninge.



Egede, Morten Carl Henrik, f. 10. Juni 1864, Marienberg, Vordingborg, Forpagter, Kjærup (596 Td. Land, 66½ Td. Hartkorn), Landbrugskand., Sogneraadsmnd., (Carl Egede, Forpagter, Julie Christine Ravn), v. 14. Juli 1905, Kbh., t. Petra Frederikke Edinger, f. 22. Oktb. 1878, Blæsebjerg pr. Stubbekjøbing.



Egens, Carl Christian, f. 23. Maj 1847, Hammel, Lærer i Dalbyner, Forstander for Dalbyner Højskole, Gaardejer i Dalbyner (16 Td. Land, 1⅔ Td. Hartkorn), Blindstrup (56 Td. Land, 2⅓ Td. Hartkorn), Seminarist, Sekretær i Landboforeningen for den nordøstlige Del af Randers Amt, (Niels Egens, Skomager, Mette Marie Hald), v. 11. Maj 1869, Blindstrup, t. Catharine Elise Holst, f. 22. Sept. 1844, Fischbeck pr. Graasten.

v. Eggers, Hjalmar, f. 14. Febr. 1839, Slesvig, Godsinspektør, Nøbøllegaard pr. Holeby.



Egmose, Lars Pedersen, f. 25. Marts 1835, Herslev Mark, Lejer, Aldersro, Lindelse (1 Td. Land), Sognefoged og Vurderingsfmd. for den alm. Brandforsikring for Landbygninger, (Peder Pedersen Egmose, Inger Christensdatter), v. 16. Juni 1877, Rudkøbing, t. Hansine Hansen, f. 7. Maj 1854.



Egsgaard, Jacob Sørensen, f. 3. Febr. 1850, Egsgaard, Gaardejer, Egsgaard, Thyregod pr. Jellinge (194 Td. Land, 2 Td. Hartkorn), Fmd. for Thyregod Andelsmejeri, Sogneraadsmnd. m. m., (Søren Jacobsen, Gaardejer, Kirstine Andreassen), v. 28. Maj 1878, Lille Langkjær, t. Johanne Theodore Kirstine Karoline Andrea Schnedler, f. 15. Septb. 1851, Lille Langkjær.



Ehrenskjöld, Wilhelm Olaf, f. 18. Decb. 1872, Kbhvn., Insp. ved Arbejds- og Fabrikstilsynet, Maskinisteksam., Tekn. Akademi m. m., Løjtn. af Ingeniørkorpsets Reserve, Fmd. i det svenske Ehrenskjöldske Familiefideikommis, (Hans Olaf Olafsson Ehrenskjöld Nordström, Maskinmester, Christiane Jacobine Frederikke Harnisch), v. 8. Oktb. 1897, Sundby, t. Ida Josephine Swensson, f. 21. Septb. 1873, Helsingborg.



Ejlertsen, Jeppe, f. 16. April 1847, Hjorte Nymarksgd., Fæster, Hjorte Sogn, Tanderup, (55 Td. Land, 6 Td. Hartkorn), (Ejlert Jeppesen, Fæster, Birte Katrine Thomasdatter), v. 12. Decb. 1876, Rørmosegaard, Tanderup, t. Maren Kirstine Bertelsen, f. 25. Jan. 1851.

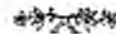



Ejsing, Peter Christian, f. 7. Sept. 1855, Jelling, Gaardejer i Mosevang (50 Td. Land, 4 $\frac{1}{2}$ Td. Hartkorn), Jelling Skolelærerseminarium, Lærer 1876—1887, Best. af Vejle Amts yngre Brandforsikring siden 1889, Sogneraadsm. 6 Aar, Amtsraadsm. siden 1897, Landstingsmd. siden 1902, m. m., (Christen Sofus Ejsing, Gaardejer, Jensine Jørgensdatter), v. 28. Marts 1890, Odense, t. Ane Marie Margrete Jessen, f. 22. Febr. 1853, Rold, Vissenbjerg Sogn.



Elbæk, Johannes, f. 11. Jan. 1860, Ørskov, Højskoleforstander, Ejer af Elbæk Højskole, Skolelærerexamen, (Rasmus Jørgensen Elbæk, Gaardmand, Maren Jensen), v. 28. Oktb. 1887, Ørbæk, t. Birgitte Jensen Varndal, f. 27. Jan. 1862, Ørbæk.
Arbejder for Anbringelse af gode Gengivelser af Dansk Kunst paa Jærnbane-stationerne. Hensigten er at vække Sansen for Kunst hos Landboerne.



Elbæk-Jessen, Ludvig, f. 7. Febr. 1879, Sønderager, Forpgt. af Engaarden, Sønderager (98 Td. Land, 5 Td. Hartkorn), Testrup Højskole, Ladelund Landbrugsskole, Tune Landboskole, 1 Aar i England, Fmd. for Gymnastik- og Fodsportsforening, Rev. i Husmandsforeningen, (Peder Læk Jessen, Gaardejer, Ingeborg Nissen), ugift.



Eliassen, L., f. 8. Maj 1859, Kyrringe By, Stenmagle, Ejer af St. Petersgaard, Allindelille (63 Td. Land, 4 $\frac{1}{2}$ Td. Hartkorn), Tømrer og Bygningssnedker, Sogneraadsm. fra 1898, Fmd. for Allindelille og Omegns Brugsforen. m. m., (Elias Klausen, Parcellist, Maren Larsen), v. ¹ 23. April 1881, t. Marie Sofie Jørgensen, f. 30. Juni 1862, Stenmagle, † 7. Decb. 1886, v. ² 14. April 1887, t. Karen Marie Olsen, f. 27. Aug. 1862, Allindelille, Haraldsted Sogn



Eliassen, L. P., f. 26. Juni 1854, Lyndby, Gaardejer i Nørre Hylinge (40 Td. Land, 4 $\frac{7}{8}$ Td. Hartkorn), Bankdirektør i Østifternes Brandforsikring, Fmd. siden 1887 for Gl. Roskilde Amts Skytteforen. m. m., (Elias Jensen, Gaardejer, Maren Hansdatter), v. 10. Maj 1879. Kr. Saaby, t. Ane Lisebeth Mortensen, f. 14. April 1852, Kr. Saaby.

Elkjær, Kristen, f. 30. Marts 1862, Villing ved Ringkøbing, Ejer af Plovsgaard, Holmsland (35 Td. Land, 3 Td. Hartkorn), Tune Landbrugsskole, Mejerifmd., Sogneraadsm., Taksationsmd. i Kredsföreningen, (Jens Christensen, Gaardejer, Ane Marie Sørensen), v. 3. Juli 1890, Plovsgaard, t. Ellen Andersen, f. 27. Sept. 1871.



Elkjær, Kristen Kristensen, f. 1. Maj 1847, Grynnerup, Sæby Sogn, Gaardejer i Elkjær, Resum, (56 Td. Ld., 3 $\frac{7}{8}$ Td. Hartkorn), Odder Højskole, Askov, B.M. for Sallinge Brandkasse, (Chr. Olesen, Gaardejer, Dorthea Johanne Christensdatter), v. 5. Novb. 1874, Aaslev, t. Dorthea Pedersen, f. 5. Juli 1851, Risum, † 8. Febr. 1901, Risum.



Elkjær, Niels Jensen, f. 21 Juni 1864, Lystrup, pr. Allingaabro, Ejer af Højgaard, Lystrup (35 Td. Land, 5 $\frac{1}{2}$ Td. Hartkorn), Fmd. for Hesteavlforen. Nyhaab, Sogneraadsm., (Jens Nielsen Elkjær, Gaardejer, Kristine Nikolajsen), v. 16. Oktb. 1888, Kristrup, t. Anna Mette Marie Jakobsen, f. 8. Febr. 1869, Paderup, Randers.



Ellemann, Julius Hansen, f. 5. Juni 1872, Byllerup, Nørre-Aaby Sogn, Fyn, Bestyrer af Mejeriet Fælleshaab pr. Rødby, Mejeriskole, (Hans Jakobsen Ellemann, Sara Duch), v. 30. Maj 1900, Vind, t. Helga Ludvigsen, f. 27. Marts 1881, Vind Skole ved Holstebro. Mejeribestyrer 13 $\frac{1}{2}$ Aar.



Elling, Peter Petersen, f. 16. Oktb. 1848, Virklund, Gaardejer i Virklund (30 Td. Land, 1 $\frac{1}{4}$ Td. Hartkorn), Kasserer i Them Andelsmejeri fra 1877, Fmd. i Virklund Brugsforen. fra 1887, Fmd. i Virklund Salten-Skovs Kvægavlforen., (Peter Petersen Elling, Gaardejer, Karen Marie Nielsdatter), v. 16. Oktb. 1873, Virklund, t. Karoline Kristiansen, f. 24. Juli 1852, Kristinedal.





Ellinger, Heinrich Oscar Günther, f. 30. Decb. 1857, Kbh., Professor i Fysik ved Landbohøjskolen, R* p. p., Folketingsmand, Fmd. for „Arbejderforen. af 1860“ og „Cæcilia-Foren.“, (H. A. D. Ellinger, Krigsraad, Ida Breuss), v. 16. Juli 1886, Maarum, t. Ida Holten, f. 12. Juni 1861 paa Knuthenborg.



Elmer Carl Christen Madsen, f. 21. Septb. 1870, Bødstrup, Mejeribestyrer, „Naurbjerg i Kr. Skensved, Dalum Landbrugsskole, BM. for Gl. Roskilde Amts Mejeristforen., BM. for Solrød og Havdrup Hesteforsikring m. m., (Carl Emil Christensen, Gartner, Christiane Ernestine Jensen), v. 2. Juli 1897, Borupgaard, t. Karen Christine Hansen, f. 31. Decb 1872, Borupgaard pr. Hillerød.



Elmer, Lars Nielsen, f. 28. Maj 1869, Karise, Lærer ved Støvring Højskole, (Hans Chr. Elmer, Murer, Ane Jensen), v. 9. Aug. 1901, Gangsted, t. Anna Elisabeth Berthelsen, f. 12. Febr. 1879, Lomberg Præstegaard. Tidl. Højskolelærer ved Nr. Ørslev (3 Aar,) Elbæk (4½ Aar) og Aaby (7 Aar).



Engel, Emil Otto, f. 2. Juli 1872, Aakirkeby, Slagtermester, Avlsbruger, Vognmand, Kasserer for Svaneke og Omegns Andelsbank, BM. og Kasserer i Svaneke Haandværkerforen. og i Bh. Kreaturassuranceselskab m. m., (Morten Hansen Engel, Smed, Kristine Antoinette Larsen), v. 2. Juli 1895, Svaneke, t. Anna Kathrine Gram, f. 12. Oktb. 1869, Svaneke.



Engelhardt, Andreas Henrik Otto, f. 7. Decb. 1867, Kbh., Inspektør ved Smør- og Margarinekontrollens 1ste Kontrolldistrikt, cand. pharm. 1889, Videreuddannelse i Kemi og Bakteriologi, (C. O. C. Engelhardt, Oberst, Hustru født Wommelsdorff), v. 5. Novb. 1897, Humble, t. Ellen Høyrup, f. 8. Febr. 1872, Kauslunde.



Enggaard, Anders Christian Christensen, f. 5. Juli 1855, Ullerup, Gaardejer i Ullerup, Heltborg (50 Td. Land, 5½ Td. Hartkorn), v. 8. Juni 1883, Sønderho, t. Johanne Jensen, f. 11. Oktb. 1855, Sønderho.



Engsig, Wilhelm, f. 7. Sept. 1868, Ejer af „Bakkegaard“ pr. Herlufmagle (182 Td. Land, 22½ Td. Hartkorn), 4aarigt Ophold i Tyskland og England, 9 Mdr. Kursus paa Lyngby Landbrugsskole, (Jens Peter Grauluff Engsig, Rentier, Anna Katrine Funch), v. 14. Oktb. 1896, Skelskør, t. Wilhelmine Karoline Møller, f. 10. Maj 1868.



Engstrøm, Axel, f. 10. Marts 1876, Sallinge, Bestyrer af Krarup Andelsmejeri, Dalum Landbrugsskole, (Niels Chr. Hansen Engstrøm, Eline Jørgensen), ugift.



Enoch, Jens Peter, f. 27. Jan. 1865, Vaabensted, Husmand i Vaabensted (5 Td. Land, ¾ Td. Hartkorn), Sogneraadsmidl., (Christian Vilhelm Enoch, Lejehusmand, Ane Dorte Petersdatter), v. 1. April 1892, Engestofte, t. Birthe Marie Hansen, f. 29. Jan. 1865, Kalø. Broncemedalje, Sølvmedalje og Diplom for Husflid.



Erhardi, Heinrich Friedrich, f. 9. Febr. 1857, Dybvad, Forpagter, Kringelhede (375 Td. Land, 17 Td. i Skp. 1 Fjdk. 1¼ Alb. Hartkorn), Lyngby Landboskole, Hovedbestyrelsesmedl. for krist. dansk Fællesforbunds Landboafd., BM. for Haslev Landbrugsskole, (Hans Peter Severin Erhardi, Proprietær, Lesine Honig), v. 29. Oktb. 1889, Torslev, t. Elisabeth Catrine Benedicte Rudolphine Bruun, f. 27. Marts 1864, Tveden.





Erhardi, Niels Secher, f. 5. Aug. 1856, Kongsgaard, Ejer af Frederikkesminde pr. Ebeltoft (166 Td. Land, 13 Td. Hartkorn), Præliminæreksam., Landbrugskand., Fmd. for Ebeltoft Andelssvineslagteri, Fmd. for do. Hesteavlforen., (Carl Benedict Erhardi t. Kongsgaard, Dorthea Secher), v. 10. Novb. 1883, Ebeltoft, t. Marie Casper, f. 4. Jan. 1860.

Best. og Forp. 24 Aar af min Fødegård Kongsgaard, købte Frederikkesminde 1902.



Erichsen, Niels Charles, f. 23. Oktb. 1846, Aarhus, Gaardejer, Konsulent ved Fællesledelsen af Kvægavlforen., Bækholm, Kristrup (24 Td. Land, 2 $\frac{1}{4}$ Td. Hartkorn), Skaarupgaard Landbrugsinstitut, Dommer for Kvæg ved større Skuer og Dyrskuer, m. m., (Niels Rasmus Erichsen, Propr., Kammerraad, Charlotte Marie Benstrup), v. 24. Sept. 1873, Tranebjerg, t. Ane Marie Arine Rasmussen, f. 27. Juni 1853, Ballen.



Erichsen, Rasmus Koch, f. 5. Aug. 1850, Ærøskøbing, Møller, Styrmandsexam., Skibsfører i 10 Aar, Fmd. for Ærø Landboforen., Fmd. for Traaderup Kontrolforen., (B. F. Erichsen, Skibsrheder, A. M. Koch), v. 29. Aug. 1876, St. Rise, t. Marie Dorthea Winther, f. 1849, Kraup, Lolland.



Erichsen, Andreas, f. 24. Juni 1843, Husmand, Engkærblok (53 Td. Land, $\frac{3}{4}$ Td. Hartkorn), Højskole, Taxator for Østjysk Hagelskadeforen., (Erik Eriksen, Gaardmand, Ane Kirstine Jensdatter), v. 4. Novb. 1845, Branduhre, t. Sidsel Jensen, f. 2. Maj 1846, Uhre.



Erichsen, Christen, f. 21. Oktb. 1852, Ø. Hjermislev, Tolstrup Sogn, Gaardejer i Ø. Hjermislev (32 Td. Land, 1 Td., 7 Skp., 3 Fj.dk., 2 $\frac{1}{4}$ Alb. Hartkorn), Sognefoged, (Erik Pedersen, Gaardejer, Mette Marie Pedersdatter), v. 20. Marts 1885, Tolstrup, t. Mariane Larsen, f. 1. Jan. 1854, Ø. Hjermislev.



Eriksen, Frederik Martensen, f. 4. April 1870, „Lykkeby“, Lange-land, Avlsforvalter, „Wilhelmsborg“, frekv. Lundby Landboskole, BM. af Malling og Omegns Kontrolforen., (Hans Rasmussen Eriksen, Fæstebonde, Anna Kirstine Frederiksen), v. 29. April 1904, Petersminde pr. Odder, t. Christine Elisabeth Høiriis, f. 16. Sept. 1878, „Holbækgaard“, Randers.



Eriksen, Gustav, Erik, f. 27. Aug. 1862, Kbh., Proprietær, Nørre-Holmegaard (483 Td. Land, 15 Td. Hartkorn), Snedker, Boniteringsmd., i Møborg Sogn, Fmd. og Kasserer ved Bækmarksbro Mejeri, Rev. i Ringk. Amts Mejeriforen., (Erik Eriksen, Snedkerm., Anna Jacobsen), v. 18. Jan. 1894, Møborg, t. Else Thomassine Worsøe, f. 24. Decb. 1855, Hobro.



Eriksen, Hans Petersen, f. 31. Marts 1854, Nim, Købmd., Nim, (2Skp. Land), (Niels Eriksen, Boelsmand, Mette Kirstine Christensen), v. 10. Juni 1881, Skjold pr. Horsens, t. Karen Marie Jensen, f. 14. April 1854.



Eriksen, Henrik Julius, f. 21. Aug. 1867, Jyderup, Gaardejer i Stige, Lundby (18 Td. Land, 1 $\frac{3}{8}$ Td. Hartkorn), Fmd. f. d. fynske Husmænds Landboforen. m. m., (Balthasar Ivan Eriksen, Husmand, Skomager, Marie Christensen), v. 4. Juni 1889, Stige pr. Odense, t. Karen Marie Larsen, f. 18. Sept. 1857, Stige.



Eriksen, Jens Christian, f. 16. Aug. 1871, Hedemarken, Førstelærer, Vejrup (7 Td. Land, $\frac{1}{2}$ Td. Hartkorn), Skolelærerexam. 1895, Rev. i Gørding Sparekasse, kommunal Rev., Fmd. i Vejrup Sogns Sygekasse, (Morten Eriksen, Husmand, Oline Jensine Jensen), v. 29. Juli 1898, Gjedved, t. Maren Hansen, f. 1875, Hvirring ved Horsens.





Eriksen, Knud, f. 22. Jan. 1862, Sødinge, Gaardejer i Sødinge (30 Td. Land, $2\frac{3}{4}$ Td. Hartkorn), Vurderingsmand til Ejendomsskyld, (Erik Knudsen, Gaardejer, Kirsten Poulsdatter), v. 18. Oktb. 1889, Sødinge, t. Maren Kristine Kristensen, f. 31. Decb. 1864, Sødinge.



Eriksen, Kristen, f. 8. Aug. 1842, Højreby, Lolland, Parcell., „Thorsminde“, Knudskær (5 Td. Land, $\frac{1}{2}$ Td. Hartkorn), Mdl. af Knudskær Sogneraad 33 Aar, dets Fmd. i 30 Aar, Sognefoged m. m., (Erik Larsen, Gmd., Marta Marie Rasmussen), v. 7. Aug. 1868, Knudskær, t. Sara Margreta Vesth, f. 8. Oktb. 1847.



Eriksen, Lars, f. 16. Juli 1836, Ønslev, Gaardejer i Ønslev pr. Eskildstrup (16 Td. Land, $1\frac{1}{4}$ Td. Hartkorn), Fm. for de Fattiges Kasse, Sogneraadsmidl. m. m., (Erik Larsen, Brygger, Gaardejer, Margrete Christoffersdatter), v. 24. Maj 1861, Ønslev, t. Ellen Kirstine Hansen, f. 20. Decb. 1838, Ønslev, † 24. Maj 1876. Drevet Biavl i 35 Aar.



Eriksen, Lars, f. 24. Novb 1850, Tranegilde, Gaardejer i Tranegilde pr. Taastrup, (Erik Larsen, Gaardejer, Elisabet Albretsen), v. 12. Oktb. 1884, Tranegilde, t. Ane Kirstine Olsen, f. 28. April 1860, Tranegilde.



Eriksen, Lars, f. 5. Maj 1877, S. Søby, Ejer af Elmelund, S. Søby (45 Td. Land, $4\frac{3}{4}$ Td. Hartkorn), Fmd. for Søby Kvægavlsforening, BM. i Søllested Andelsmejeri, (Erik Larsen, Ane Pedersen), ugift.



Eriksen, Lauerits, f. 18. April 1877, Højlund, Best. af Mejeriet „Brokhøj“, (Erik Eriksen, Postbud, Ane Marie Laursen), v. 3. Juni 1904, St. Brøndum, t. Louise Amalie Barregaard, f. 20. Sept.



Eriksen, Mads, f. 27. Febr. 1876, Levring, Gaardejer i Sjørsløv (60 Td. Land, $4\frac{1}{4}$ Td. Hartkorn), Taxationsmand for „den alm. Brandforsikring, BM. for Lysgaard m. fl. Herreders Sparekasse, Stævningsmand m. m., (Jens Eriksen Levring, Gaardejer, Jensine Madsen), v. 25. Oktb. 1901, Sjørsløv, t. Petrine Mathilde Elisebeth Kjeldsen, f. 30. Januar 1876, Sjørsløv.



Eriksen, Magnus, f. 22. Oktb. 1861, Galtén, Boelsmand, Foldborg pr. Rødkærbro (38 Td. Land, $\frac{3}{4}$ Td. Hartkorn), (Jens Eriksen, Mette Hansdatter), v. 15. Novb. 1888, t. Maren Nielsen, f. 23. Jan. 1867, Foldborg.



Eriksen, Niels, f. 18. Juni 1843, Sanderum, Rentier, Villa „Vera“, Odense, lært Landbrug, R*, Mdl. af Mønstringskommissionen 25Aar, Fmd. for Dalum Sogneraad 6 Aar m. m., (Erik Nielsen, Gaardejer, Maren Madsdatter), v. 22. Maj 1869, Sanderum, t. Elisabeth Rasmussen, f. 14. Sept. 1845, Tommerup.

Ca. 31 Aar Gaardejer og Opdrætter af Stamkvæg i Sanderum, Grundlægger af „Sanderum Stammen“.



Eriksen, Niels Anton, f. 2. Febr. 1852, Kjærgaard, Tem, Lærer ved Bramdrup Skole, Repræsentant for Vejle Amt i „Dansk Andels Ægexport“.





Eriksen, Niels Marius, f. 14. Juni 1880, Amhøigaard, Gaardejer i Amhøigaard pr. Brabrand (67 Td. Land, 7 $\frac{1}{8}$ Td. Hartkorn), (L. Eriksen, Gaardejer, Maren Nielsen).



Eriksen, Niels Peter, f. 14. Marts 1869, Heden Sogn, Bestyrer af Kappendrup Andelsmejeri, Kursus paa Dalum Landbrugsskole, (Erik Chr. Jensen, Sognefoged, DM., Kirstine Sofie Madsen), v. 14. April 1894, Heden, t. Louise Mathilde Vedel, f. 19. Januar 1873, Sverrig.

Min Hustru nedst. fra Historie-skriver Anders Sørensen Vedel.



Eriksen, Peder, f. 5. Sept. 1860, Nyborg, Ejer af Nyborg Arnborg pr. Herning (125 Td. Land, $\frac{1}{2}$ Td. Hartkorn), (Erik Traulsen, Landbrug, Ane Pedersen), v. 27. April 1883, Fasterholtbjerre, t. Kjersten Katrine Jensen, f. 10. Novb. 1863, Fasterholtbjerre.

**Eriksen, Rasmus*. Se Side 205.
**Eriksen, Søren Peder*. Se Side 205.



Erikstrup, Niels, f. 7. Juni 1838, Udbyneder, Ejer af „Duevang“, Havndal (100 Td. Land, 6 $\frac{1}{4}$ Td. Hartkorn), Fmd. i Udbyneder Landbrugsforen., Fmd. i den land-økonomiske Forsikringsforen. for Havndal og Omegn m. m., (Knud Krei Erikstrup, Gaardejer, Ellen Nielsdatter), v. 1871, Udbyneder, t. Kristiane Madsen, f. 7. April 1848.

**Erlwein, Johannes Theodor Spichmann*. Se Side 205.

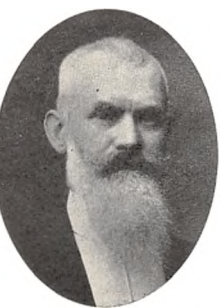

Ernst, Christian Wilhelm, f. 4. Novb. 1855, Aabenraa, Slesvig, Grosserer og Fabrikant, Gr. Fr. 3, I. Kr. 3, Kredsmd. paa Amager for Dyrebeskyttelsen, (Hans Jørgen Ernst, Toldkontrollør, Jensine Olsen), v. 22. Maj 1892, Kbh., t. Sophie Marie Rasmussen, f. 28. Novb. 1869, Kbh.



Ernst, Hans Jørgen, f. 11. Decb. 1862, Øen Føhr, Apotheker og V-Konsul, Bøvlingbjærg, Svensk Vasaridder af 1. Klasse, Svenske Berzeliusmedalje, Officerskorset af Bolivar Ordenen (Venezuela), Repr. for Foren. „De danske Atlanterhavsøer“, Kredsmd. for Foren. til Dyrenes Beskyttelse, (Hans Jørgen Ernst, Toldkontrollør, cand. phil., Jensine Olesen), v. 8. Aug. 1891, Seydisfjord, Island, t. Christiane Frederikke Johansen, f. 24. Sept. 1871, Stavanger, Norge.



Esbensen, Christian, f. 30. Aug. 1863, Tanslet paa Als, Dyrlæge, Villa „Skovly“, Højreby pr. Søllested (5 Td. Land), Dyrlægeexam. 1885, Konsulent, Sekretær i samv. loll-falst. Landboforen.s Mejeri-udsalg fra 1899, (Westi Esbensen, Gaardejer, Døffelgaard, Cathrine Margrethe Bladt), v. 25. Maj 1889, Vejleby, t. Karen Marie Andersen Munk, f. 27. Marts 1867, Vejleby.



Esbensen, Peter, f. 10. Sept. 1859, Døffelgaard, Tandslet Sogn, Als, Ejer af Vanggaard, St. Andst (75 Td. Land, 6 $\frac{1}{2}$ Td. Hartkorn), paa Landbrugsskolen i Odense, Fmd. for Andst Andelsmejeri, Fmd. for Andst Sogns Kvægavlsforen., (Vesti Esbensen, Gdj., Katrine Margr. Bladt), v. 22. Maj 1890, Vanggd., til Gertrud Larsen, f. 6. Juli 1865, Gamst, Andst Sogn.



Esbjerg, Hans Madsen Pedersen, f. 12. Maj 1859, Bukkeruplund, Gaardejer i Bukkeruplund, Glamsbjerg (130 Td. Land, 11 $\frac{1}{2}$ Td. Hartkorn), Lundby Landbohøjskole, Sognefoged og Lægdsmand, (Peter Hansen Esbjerg, Gaardejer, Karen Kristoffersdatter), v. 15. Juni 1899, Bukkeruplund, t. Ane Marie Hansen, f. 12. Oktb. 1870, Faldengaard, Søllested Sogn.



Eskebjerg (kgf. Bevill.), *Hans Madsen*, f. 17. Oktb. 1852, Tryggelev, Boelsmand, Kragholm, Rudkjøbing (13 Td. Land, 1 Td. Hartkorn), (Hans Christian Hansen Eskebjerg, Ane Madsen), v. 4. Jan. 1880, Magleby, Langeland, t. Mariane Larsen, f. 6. Januar 1857, Tranekjær.





Eskebjerg, Julius Sørensen, f. 5. Jan. 1866, Faurbo, Sørslev, Gaardejer, Flakkebjerg (50 Td. Land, 6 Td. Hartk.), Maskinistexam. 1885, Delegeret for Skelskøregnens Landboforen., Sogneraadsmidl. m. m., (Ole Sørensen, Bmd., Ane Pedersdatter), v. 19. Oktb. 1895, Skelskør, t. Karen Marie Nielsen, f. 22. April 1865, Faardrup. Overtog nuv. Ejendom 1892.



Eskelund, Hans Knudsen Nielsen, f. 4. Jan. 1851, Tanderup, Assens, Dyr læge, Neksø, Landbrugsexam. 1876, Dyr lægeexam. 1878, begge med 1. Kar., Byraadsmedlem.



Eskesen, Anders, f. 22. Sept. 1865, Houen pr. Tarm, Best. af Strelluf Mejeri pr. Ølgod, Kursus paa en Mælkeriskole, Rev. i Brugsforen., (Niels Eskesen, Detaillist, Else Marie Rasmussen), v. 7. Oktb. 1890, Tistrup, t. Ane Marie Bejer Nielsen, f. 5. Decb. 1864, Hesselhoe.



Eskesen, Hans, f. 4. April 1855, Øster Marup, Gaardejer i Loft (208 Td. Land, 2 Td., 2 Skp. 3 Fdk., $\frac{3}{4}$ Alb. Hartkorn), BM. for Grindsted Andelsfarveri og Uldspinderi, Fmd. for Fællesindkøb af Kunstgødning for Grindsted og Omegn, BM. for Fællesindkøb af Foderstoffer m. m., (Eske Hansen, Kirsten Katrine Madsdatter), v. 29. Novb. 1878, Skarrild, t. Bojeline Kristensen, f. 28. Decb. 1850, Døvling i Skarrild.



Eskesen, Jens, f. 24. Juli 1852, Sønder Gren, Hoven, Husmand i Gundesbøl, Aadum (55 Td. Land, $\frac{1}{2}$ Skp. Hartkorn), Repr. for Jydsk Husmandsforen., Ringkøbing Amt, (Eske Kristensen, Gaardejer, Ane Kirstine Jensdatter), v. 30. Decb. 1885, Sønder Gren Hoven, t. Dorte Marie Madsen, f. 21. Marts 1862, Omvraa, S. Omme.



Eskesen, Mads Jørgensen, f. 19. Decb. 1849, Næsbjerg, Gaardejer i Næsbjerg (66 Td. Land, $1\frac{1}{2}$ Td. Hartkorn), Vurderingsmd. til Ejendomsskyld, Sogneraadsmidl. i 12 Aar, Taksationsmd. til V. og S. Kreditforening, do. til Vestofsts Brandkasse, (Eske Madsen, Gaardejer, Else Sørensdatter), v. 19. Marts 1875, Orten, t. Mette Marie Jessen, f. 18. Oktb. 1846, Orten. **Eskesen, Søren*. Se Side 206.



Eskildsen, Frands, f. 12. Jan. 1867, Neder Felling, Gaardejer i Neder Felling (70 Td. Land, $4\frac{1}{2}$ Td. Hartkorn), 26 Aar gl. valgt til Hjerm Sogneraad, men maatte trække mig tilbage paa Grund af Brystsyge. Efter et Aars energisk Kur, tildels paa Vejleford Sanatorium kan jeg nu udføre de lettere Landbrugsarb., (Jens Eskildsen, Gdj., Kristine Enevoldsen Slot), v. 4. Novb. 1890, Vejrum, t. Kristine Hansen Nørgaard Petersen, f. 25. Novb. 1861, Hjerm.

**Eskildsen, Kristen*. Se Side 206.

Eskildsen, Søren, f. 13. Juli 1837, Vesterlinnet, Gram Sogn, Ejer af Jerlevgaard (395 $\frac{1}{2}$ Td. Land, 16 Td. 6 Skp. 1 Fdk. 2 $\frac{1}{2}$ Alb. Hartkorn), Rødding Højskole, Amtsraadsmdl., Landvæsenskommissær, Repr. i Vejle Bank m. m., (Søren Eskildsen, Alethe Blühfeld), v. 11. Jan. 1860, Kbh., t. Marie Vilhelmine Blühfeld, f. 3. Juli 1830, † 23. Juli 1893, Jerlevgaard.



Espersen, Esper, f. 25. Decb. 1870, Rærup pr. Jebjerg, Gaardejer i Lund By, Skive (47 Td. Land, 3 Td. Hartkorn), (Anders Espersen, Gaardejer, Ane Marie Andersen), v. 11. Aug. 1900, Bajlumgaard pr. Roslev t. Mette Marie Tang, f. 28. Sept. 1875, Bajlumgaard. Nu Gaardejer i Lund ved Skive, før i Drastrup ved Randers.



Espersen, Gudkjær, f. 24. Febr. 1859, Durup, Gaardejer og Sognefoged, Styvelsgaard, Navtrup (130 Td. Land, 5 Td. Hartkorn), Højskole, Sognefoged, Lægdsmand, Taksationsmand for Landbygn. i den alm. Brandforsikring, (Peder Espersen, Gaardejer, Ane Kjerstine Gudiksen), v. 28. Oktb. 1882, Navtrup, t. Ane Kristensen, f. 31. Jan. 1862, Toustrup.





Espersen, Hans, f. 8. Marts 1855, Brøndum ved Skive, Handelsgartner, Ejer af Handelsgartneriet Godthaab, Aaby, Aarhus (5½ Td. Land, 6 Skp. Hartkorn), Veterinær og Landbohøjskolen, Sogneraadsm. 6 Aar, i Skolekommissionen 4 Aar, (Esper Jepsen, Gaardejer, Anna Johanne Hansen), v. 6. Decb. 1884, Stautrup ved Aarhus, t. Kjerstine Petersen, f. 6. Febr. 1858, Stautrup.



Espersen Søren Peter, f. 14. Maj 1858, Hessellund, Gaardejer i Hessellund pr. Herning (293 Td. Ld., 1 Td. Hartkorn), Fmd. for Haderup Grove Sogneraad, Fmd. for Andelsmejeriet Faarbæk, Regnskabsfører for Karup-Kølvraa Brugsforening, (Esper Pedersen, Gaardejer, Mette Marie Pedersdatter), v. 22. Juni 1886, Viborg, t. Ane Kirstine Kristensen, f. 17. Novb. 1864.



Espersen, Peder, f. 15. Novb. 1848, Egeberg, Eising Sogn, Gaardejer, Nygaard, Bers Estvad (ca. 60 Td. Land, 1 Td. 2 Skp. 1 Fdk. Hartkorn), Sogneraadsm., BM. for Mejeri og Indkøbsforen.), (Esper Madsen, Husmand, Kristine Kristensen), v. 26. Novb. 1879, Aulum, t. Maria Kristine Andersen, f. 23. Decb. 1855.



Espesen, Hans Rasmussen, f. 10. Aug. 1863, Taasinge, Gaardfæster i Ny Søby pr. Taasinge (50 Td. Land, 5⅓ Td. Hartkorn), Fmd. for Staus Andelsmejeri, (Hans Rasmussen Espesen, Gaardfæster, Karen Hansen Strindballe), v. 12. Oktb. 1893, Isebæksgaard, t. Kirsten Mogensen, f. 16. Sept. 1865, Isebækgaard, Oure.



Estrup, Hector, f. 28. Maj 1860, Skaføgaard, Ejer, Ormstrup, Sahl (826 Td. Land, 43 Td. Hartkorn), Hofjægermester, R*, Cand. jur., Medl. af Viborg Amtsraad, Stutterikommissær for 7. og 13. Distrikt



(Viborg og Randers Amter), Fmd. for Tilsynskomiteen paa Bøgildgaard, (J. B. S. Estrup, Godsejer, Regitze Holsten Baronesse), v. 19. Juni 1889, Hverringe, t. Mathilde Louise Elisabeth Juel, f. 7. Februar 1866, Hverringe.

Eriksen, Rasmus, f. 24. Sept. 1848, Øster Skjerninge, Gaardejer i Egense Sogn pr. Svendborg (22⅓ Td. Land, 2⅓ Td. Hartkorn), Sogneraadsm. og Sognefoged.



Eriksen, Søren Peder, f. 7. Novb. 1865, Flø, Husmand, Kjærgaard, Kjurby (49 Td. Land, ¾ Td. Hartkorn), Fmd. for Uhre med Omegns Kvægavlsforen., Fmd. for Kjurby Friskole, BM. af Brande Hesteforsikring, (Erik Pedersen, Gaardejer, Ane Pedersen), v. 23. April 1890, Hesselbjerre, Thyregod Sogn, t. Johanne Jørgensen, f. 7. Marts 1868, Hesselbjerre.



Erlwein, Johannes Theodor Spichmann, f. 23. Novb. 1845, Kbh., Proprietær, Højagergaard pr. Slangerup (315 Td. Land, 29 Td. Hartkorn), (Johannes Ferdinand Theodor Erlwein, Grosserer, Kgl. Hof Vinhandler, Cæcilia Spichmann). Tidl. ejet Postgaarden i Slangerup.

Eskesen, Søren, f. 6. Jan. 1854, Grønborg, Gaardejer i Tarp i Boris (ca. 100 Td. Land, 4 Td. Hartkorn), Sogneraadsm., i Sparekassebest., Mejeriformand, Kasserer, Fmd. for Foderstofforretningen, (Eske Sørensen, Mette Katrine Andersen), v. 13. Novb. 1878, Grønborg, t. Ane Sophie Larsen, f. 27. Decb. 1852.



Eskildsen, Kristen, f. 23. Juli 1844, Kjærgaard, Skjerne, Ejer af Odderupgaard pr. Tarm (197 Td. Areal, 5 Td. Hartkorn), Højskole, Sogneraadsm., (Eskild Houlesen, Gaardejer, Else Kristensen), v. 27. Oktb. 1872, Sedding, t. Katrine Kjerstine Jakobsen, f. 3. Oktb. 1851, Sedding.



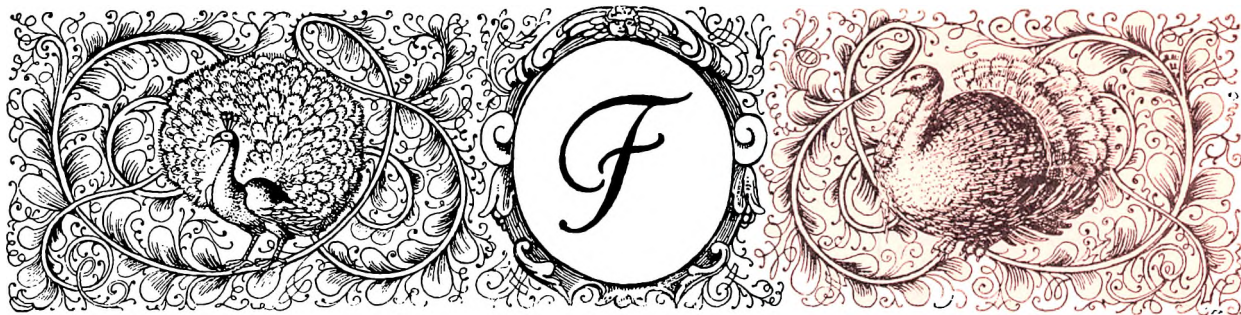

* betyder, at Fotografiet enten ikke er tilsendt Redaktionen eller indsendt efter, at Trykningen er paabegyndt, hvorfor Noterne af Hensyn til Værkets grafiske Udstyr findes i Slutningen af dette Kapitel. () Forældrenes Navne, v. = viet, BM. = Bestyrelsesmedlem, FM. = Formand.



Faarborg, Henrik Christian Henriksen, f. 2. Sept. 1872, Faarborg, Lem, Bestyrer af Thorslunde Andelsmejeri (3 Td. Land, $\frac{1}{2}$ Td. Hartkorn), Ladelundgd.s Mælkeriskole, BM. i Maribo Amts Mejeristforen., (Peter Henriksen, Marie Hansen), v. 28. April 1896, Viborg, t. Emma Petrea Elisabeth Jensen, f. 1. Febr. 1874, Viborg.

Fabricius, Lars Frederik Ove, f. f. 24. Maj 1870, Korsebølle, Trancær, Forpagter, Korsebølle (630 Td. Land, $59\frac{1}{2}$ Td. Hartkorn), Landbrugskandidat, Formand for Hesteavlforen. Nordlangeland og Dampskibsselskabet „Helgenæs“, (Hartvig Peter Christian Fabricius, Forpagter, Petrea Kruuse), v. 3. Juli 1896, Kbh., t. Augusta Minna Esbensen, f. 1. Febr. 1873.



Faarbæk, Kristen, 13. Aug. 1869, Haderup, Ejer af Stabigaard, Løvel (55 Td. Land, 2 Td. Hartkorn), Gymnastiklærer, Fmd. for nærv. Skytte- og Gymnastikforen., (Kristen Kristensen, Gaardmand, Margrethe Petersen), v. 26. Sept. 1893, V. Velling, t. Maren Nielsdatter, f. 26. Decb. 1857, V. Velling. De sidste 5 Aar hver Vinter ledet Gymnastik for Mænd og Kvinder.

Fabricius, Lars Frederik Vilhelm, f. 12. Marts 1845, Korsebølle, Forpagter, Nysø pr. Præstø, (Frederik Johan Ludvig Fabricius, Forpagter, Anna Kirstine Lavrentine Andersen), v. 10. Aug. 1879, Kjerterminde, t. Anna Rasmine Marie Thiset, f. 15. Marts 1860, Kbh.



Faber, Harald, f. 7. Juli 1856, Odense, Danmarks Landbrugskonsulent i England, Polyt. Kand., R*, R. af Vasa- og St. Annaord., Mdl. af Chemical Society, Royal Statistical Society, Society of Public Analysts, Farmers Club m. fl., (C. G. V. Faber, Adjunkt, Bertha Muus), v. 6. Juli 1885, Kbh. t. Cecilie Sophie Bentzien, f. 23. Marts 1862, Svendborg.

Fabricius, Niels Christian Frederik, f. 16. Decb. 1850, Søvertorp, Forpagter af Bremersvold og Strnæsgaard, Holeby (750 Td. Land, 72 Td. Hartkorn), Landvæsenstinstitutet i Odense, Næstfmd. for Andelselsk. Lollands Slagteri og Midtllollands Tolvmændsforen. m. m., (Ferdinand Fabricius, Forpgt., Caroline Andersen), v. 16. April 1874 t. Anna Dons, f. 17. Juni 1849, Høvdingsgaard.



Fabricius, Hans Otto Ludvig Constantin, f. 3. Febr. 1843, Korsebølle, Forpagter af fl. Gaarde, Dyrlægge 1865, (Frederik Johan Ludvig Fabricius, Forpagter, Anna Kirstine Laurentine Andersen), v.¹ 15. Juli 1866, Hundstrup, Fyen, t. Elise Christiani, f. 29. April 1843, Tranekjær, † 30. Oktb. 1892, Steensgaard, v.² 2. Maj 1898, Kbh., t. Sophie Oline Holm, f. 25. Marts 1861, Horsens. Inspkt. v. off. Slagteri i Nakskov, Sekretær ved „Vestlollands Landboforening“ m. m.

Fabricius, Peter Frederik, f. 22. Sept. 1842, Ejer af Lyngbygaard, Gods og Skovgaard (715 Td. Land, 71 Td. Hartkorn), R*, Mdl. af Sorø Amtsraad, (Edward Fabricius, Ritmester, Hanne Steinmann), v. 27. Maj 1870 t. Tofa Alvilde Qvistgaard, f. 29. Marts 1852, † 2. Decb. 1895.





Falkenberg, Frederik Holger, f. 30. Septb. 1852, Kbh., Kgl. Skovrider for 2. Kronborg Distrikt, „Valdemarslund“, Gurre, Exam. art. 1871, Forstkand. 1877, Jagtjunker, Rd. af St. Stan., Statens Tilsyn med de private Skove i de tidl. slesv. Sogne fra 1890—1902, har Tilsyn med Rosenvold Skove, (Gustav Adolph Falkenberg, Oberst, Kathrine Eleonore Nyebølle), v. 17. Juni 1887, Kbh., t. Helene Marie Gulstad, f. 12. Marts 1847, Ottensen.



Falkenstein, Carl Frederik, f. 28. Maj 1867, Falkenstein, Inspektør, Stamhuset Rathlousdal (450 Td. Land, 39 Td. Hartkorn), (Hans Andersen, Gartner, Marie Pedersdatter), v. 17. April 1898, Hou, t. Julie Petersen, f. 10. Juni 1863, Rathlousdal pr. Odder.

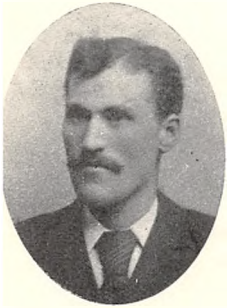

Fallesen, Christen Simonsen, f. 18. Septb. 1871, Gjesten, Gaardejer, Kronslundgaard pr. Vejen (70 Td. Land, 3 Td. Hartkorn), Højskole og Landbrugsskole, Landbrugskand., (Jørgen Peter Fallesen, Gaardejer, Kirsten Marie Vinding).



Fallesen, Jacob Laursen, f. 9. April 1862, Gjesten, Gaardejer, Oddersnephus, Ø. Gjesten (50 Td. Land, 1 Td. Hartkorn), BM. i Gjesten Andelsmejeri og Kvægavlsforen., (Jørgen Peter Fallesen, Gaardejer, Ane Katrine Pedersen), v. 26. Oktb. 1886, Kristiansfeld, t. Inger Kirstine Flindt, f. 23. Marts 1864, Faustrup v. Kristianfeld. Opf. af Roeoptageren Fallesens Patent.



Fauer, Carl, f. 20. Juli 1856, Forpagter, Nygaarden Asminderup (106 Td. Land, 9 Td. Hartkorn), Afgangseksam. fra Odense theor. Landbrugs-Institut, Fmd. for Ods herred Hesteavlforen., BM. i Plantningsforen. i Odsherred m.m., (Eduard Fauver, Lærer, Cathrine Andersen), v. 10. Juni 1887, Kbh., t. Signe Marie Erritzøe, f. 26. Oktb. 1857, Haderslev.

Fausbøll, Alfred August, f. 2. Novb. 1859, Kbh., Gaardejer, Knudsholm, Ugilt Sogn (113 Td. Land, 4½ Td. Hartkorn), Fmd. f. Lørslev og Omegns Kvægavlsforen., Fmd. for Vandsynsmændene m. m., (Frederik Edvard Fausbøll, Hansine Kirstine Valeur), v. 27. Sept. 1889, Bjergby, t. Laura Kirstine Sørensen, f. 22. Sept. 1859, Pilgaard pr. Hjørring.

**Fausing, Kristian Mikael*. Se Side 229.



Feddersen, Arthur Frederik, f. 16. Febr. 1835, Konsulent for Dansk Fiskeriforen., Red. af Dansk Fiskeritidende, R*, F.M.i.G. p. p., Æresmdl. og Korr. Mdl. af talrige Foreninger i Ind- og Udland, (Peter Feddersen, Borgmester, Bolette Kirstine Koch), v. 25. Juni 1859, Frederiksberg, t. Laura Eleonora Vilhelmine Caroline Møller, f. 21. Maj 1833, Kbh. Fra 1861—1883 Adjunkt i Viborg.



Feilberg, Erik Nikolaj Christian, f. 1. Septb. 1839, Skagen, Landinspektør, Lærer ved Emdrupborg Højskoles Landbrugsafdeling i 31 Aar, (Ludvig Feilberg, Sognepræst, Karen Johanne Schouboe), ugift. Forfatter af en Del Skolebøger for Landbrugselever.

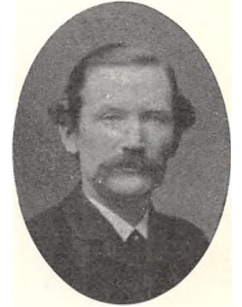

Feilberg, Henning Frederik, f. 6. Aug. 1831, Hillerød, Pastor emer., „Sagabo“, Askov pr. Vejen (1 Skp. Land), Dr. phil., R*, Regeringens Tilsynsmand ved Askov Folkehøjskole, (Nikolaj Laurentius Feilberg, Conradine Antoinette Caroline Købke), v. 28. April 1860, Kbh., t. Louise Anna v. Nutzhorn, f. 6. Juli 1831, Kbh., † 11. Marts 1897, Askov.



Feilberg, Ludvig Tage Christian Müller, f. 31. Marts 1849, Husby, Ringkjøbing, Docent ved Landbohøjskolen for Landinspektørelver, Cand. polyt., R*, Tilsyn med Folkehøjskoler og Landbrugsskoler, (Ludvig Feilberg, Sognepræst, Karen Johanne Schouboe), v. 11. Juli 1879, Kbh., t. Nikoline Henriette Oktavia Lund, f. 26. Septb. 1855, Vigerslev pr. Odense.





Feilberg, Peter Berend, f. 20. Novb. 1835, Alslev, Forpagter af Søborggaard (90 Td. Land under Søborg Sø), Præliminærexam., Exam. polyt., Landbrugskand., R*, Dbm., E.M.2, p. p., Landvæsenskommissær, BM. i Gribskovbanen m. m., (Nicolai Laurentius Feilberg, Sognepræst, Conradine Antoinette Købke), v. 23. Maj 1866, Kbh., t. Charlotte Andersen v. Nutzhorn, f. 7. Juli 1836, Kbh.

Godsforvalter paa Næsbyholm i Skaane 1866—72.



Fenger, Johan August, f. 5. Nov. 1847, Bilring, Ejer af Gaarden Bilring i Brejning Sogn (150 Td. Land, 4 Td. Hartkorn), Exam. fra den classenske Agerbrugsskole Næsgaard, BM. i Ringkøbing og Omegns Have- og Plantningsforen., (Nicolai Ernst Fenger, Cand. theol., Anna Birgitte Busse), v. 8. Maj 1871, Muldbjerg, t. Marie Elisabeth Hauch, f. 15. Aug. 1853, Lervanggaard, † 8. Aug. 1896, Ringkøbing.

Fenger, Johannes Heimdahl, f. 18. Juni 1841, Liunge pr. Sorø, Stadsingeniør i Randers, Landinspektør.



Fenger, Poul Hauch, f. 28. Decb. 1877, Konsulent i Horsens Landbrugforen., Høj- og Landbrugsskole samt Landbrugskand. med Udm., (Johan August Fenger, Marie Elisabeth Hauch), v. 21. Aug. 1905, Kbhvn., t. Asta Hauch Carlsen.



Fenger, Rasmus, f. 25. Marts 1835, Slotsbjergby ved Slagelse, Agerbrugskonsulent for De danske Sukkerfabrikker i Fyen til 1. Maj 1905, Veterinæreksam. 1862, R*, (Peter Andreas Fenger, Præst, Louise Augusta Manthey), v. 26. April 1869, Odense, t. Marie Elisabeth Olivia Christine Heins, f. 19. Novb. 1846, Odense, † 13. Jan. 1888, Bolbro.



Fiilsø, Kristen Kristensen, f. 12. Juli 1852, Fiilsø, Ulfborg, Husmand, Østerby, V. Tim (10¹/₂ Td. Land, 5 Skp. 1 Fdk. 2¹/₂ Alb. Hartkorn), (K. Kristensen Lystbæk, Kirsten Marie Rasmusdatter), v. 12. Novb. 1881, Brede, Nordslesvig, t. Mette Kirstine Jørgensen, f. 7. Marts 1849, Nordslesvig.



Filtborg, Peder Søndergaard, f. 25. Maj 1868, Solbjerg pr. Nykjøbing Mors, Gaardejer, Tunggravgaard (ca. 50 Td. Land, 2¹/₂ Td. Hartkorn), Fmd. for Hesteavlssforen. Østmors, Sogneraadsmidl., (Mikkel Peter Filtborg, Husmd., Helene Pedersen Søndergaard), v. 12. Decb. 1893, Erslev, Mors, t. Ane Elisabeth Huus, f. 10. Marts 1867, Erslev.



Find, Johannes Jørgen Vilhelm Hammelev, f. 12. Oktb. 1864, Hjarup, Vamdrup, Fuldmægtig og Ekspeditionssekr. i Landbrugsmin., Sekr. i det veterinære Sundhedsraad, (Henrik Carl Vilhelm Find, Sognepræst, Johanne Jørgine Vilhelmine Seehusen), v. 10. Septb. 1903, t. Elisabeth Falk-Jensen, f. 3. Septb. 1882. Sekr. i Kødkontrol-Kommissionen.



Finderup, Anders Jensen, f. 3. Juni 1865, Ansgaard, Ejer af Ansgaard, Ans By (275 Td. Land, 10 Td. Hartkorn), (Kristian Finderup, Gaardejer, Rasmine Nielsine Olsen), v. 6. Decb. 1895, Framlev, t. Anna Marie Hansen, f. 3. Febr. 1868, Tranbjerggaard. Ejendommen har været i Familiens Eje siden 1822.



Finnemann, Lorents Holm, f. 14. Febr. 1856, Lunderskov, Sognepræst, Haverslev (245 Td. Land, 10³/₄ Td. Hartkorn), (Søren Finnemann, Gaardejer, Margrethe Carstensen), v. 22. Jan. 1885, Øslø, t. Emilie Pauline Marie Ane Bauer, f. 19. Maj 1865, Rødding, Nordslesvig. Selvskreven Vælger til Landsthinget.





Fischer, Peter Lauritz Urne, f. 19. Juli 1833, Valsømagle, Kreaturkommissionær, tidl. Ejer af Ny St. Jørgensgaard ved Ringsted (104 Td. Land, 12 Td. 2 Skp. 2 1/2 Alb. Hartk.), E.M.2, B.M. i Ringsted Hesteavlereforen. m. m., (Lauritz Urne Fischer, Skolelærer, Caroline Dorteia Køster), v. 23. Oktb. 1856, Taastrup, t. Caroline Emilie Mortensen, f. 29. Juli 1827, Eriks-holm pr. Holbæk, † 9. Novb. 1900.



Fischer, Søren, f. 22. Oktb. 1867, Tindbæk, Viborg, Købmand og Landbruger, Tinbæk (ca. 10 Td. Land, 2 Skp. Hartkorn), Sogneraadsmnd., Fmd. for Andelsmejeriet Granly m. m., (Peder Amdisen, Gaardejer, Mette Sørensen), v. 7. Novb. 1893, t. Ane Marie Bolette Madsen, f. 10. Septb. 1868, Jegstrup, Raunstrup Sogn.



Fjeldsted, Kristian Nielsen, f. 19. Sept. 1860, Gaardejer i Hvorum pr. Hobro (28 Td. Land, 2 Td. Hartkorn), (Niels Jensen Fjeldsted, Gaardejer, Ane Kristiansdatter), v. 18. Juni 1890, Hersom, t. Ane Marie Klausen, f. 18. Febr. 1866.



Fjendbo, Jacob Sørensen, f. 8. Decb. 1852, Durup, Ejer, Vraa i Balling pr. Skive (90 Td. Land, 7 Td. Hartkorn), Sogneraadsmlem, (Søren Christensen Fjendbo, Gdjr., Maren Jacobsen), v. 16. Novb. 1897, Durup, t. Kristine Kristensen, f. 1. Febr. 1866, Durup.



Flarup, Niels Johan, f. 23. Decb. 1877, Sjørring, Lindum Sogn, Gaardejer, (110 Td. Land, 4 1/2 Td. Hartkorn), (Niels Flarup, Gaardfæster, Lene Johanne Kristensen), v. 25. Marts 1905, Kvorning Ny-mark, t. Jakobine Dusine Jakobsen, f. 6. Febr. 1881, Kvorning.



Fleischer, Carl Otto, f. 9. April 1871, Helsingør, Ejer af Skovmøllen pr. Aarup (267 Td. Land, 20 Td. Hartkorn), Landbrugskand., (Herman Reinholdt Frederik Fleischer, fhv. Justitiarius, Fanny Wibroe), v. t. Karen Elisabeth Balle, f. 1. Juni 1884.



Flensted, Knud, f. 1. Marts 1849, Løkkens Vej kro, Rubjerg, Forpagter, Gunderup Vestergaard (175 Td. Land, 6 1/2 Td. Hartkorn), kgl. Landhusholdningsselsk., Fmd. for Mejeriet Harken, (Peder Flensted, Gaardejer, Karen Marie Andersen), v. 7. Maj 1878, Bredfald Mølle, t. Marie Kristine Mathilde Hansen, f. 16. Jan. 1853, Nyborg.



Flentegaard, O. J., f. 28. Maj 1852, Søndebro, Magleby Sogn, Gaardejer, Rosenlund, Søndebro (40 Td. Land, 5 1/2 Td. Hartkorn), Lægdsmand og Sogneraadsmnd., (Jørgen Nielsen (Flintegaard), Gertrud Margrethe Jørgensen), v. 4. Juli 1885, Søndebro, t. Hansine Rasmine Hansen, f. 22. Juni 1849, Søndebro.



Florentsen, Anders Christian, f. 1. Febr. 1857, Holmegaard, Ordrup, Forpagter, Holmegaard (48 Td. Land), (Anders Peter Florentsen, Marie Andersen), v. 18. Novb. 1881, Gentofte, t. Ellen Sofie Nielsen, f. 23. Jan. 1857, Skovshoved.



Florentzen, Carl August Theodor, f. 27. Decb. 1861, Kbh., Fabrik-inspektør, Marinens Maskinsko-le, maskinkyndig Synsmand ved Damp-fartøjer i Helsingør og Nordre Birk, (P. T. Florentzen, Overdyrlæge ved Gardehusarerne).





Flou, Peter, f. 27. Aug. 1856, Egense, Mou Sogn, Ejer af Kær havegaard, Romdrup (90 Td. Land, 5½ Td. Hartkorn), Sogneraadsmdl., Vurderingsmd. til Ejendomsskyld, Mdl. af Skolekomm. m. m., (Søren Chr. Flou, Mette Marie Frederiksen), v. 27. Aug. 1886, Romdrup, t. Ane Christensen, f. 9. Juni 1859, Romdrup.

**Flojgaard, Niels Nielsen*. Se Side 229.



Fløytrup, Jacob, f. 21. Marts 1856, Kjølleskovsgaard, Forstassistent og Skovfoged, Kjølleskovsgaard, Sørup Sogn (20 Td. Land, ¼ Td. Hartkorn), Lægdsmand, Voldgiftsmand ved Jagtafløsning m. m., (Jesper Stenfeldt Fløytrup, Forstass. og Skovfoged, Sofie Amalie Clausen), v. 27. Febr. 1885, t. Ane Kirstine Larsen, f. 13. Aug. 1856, Paarup, Ellinge Sogn pr. Nyborg.



Fog, Peter Frederik Engelbreth, f. 14. Marts 1851, Hodde Præstegaard, Forpagter af Vemmetofte Hovedgaard (760 Td. Land, 94 Td. Hartkorn), Landbohøjskolen, Sogneraadsmdl., BM. i Præstø Amts Landboforen. m. m., (Carl David Fog, Præst, Inger Frederikke Kirstine Engelbreth), v. 1. Okt. 1880, Vemmetofte, t. Helga Marie Christensen, f. 5. Juli 1857, Holtegaard.

**Foged, Lars Jensen*. Se Side 229.



Foged, Rasmus Rasmussen, f. 1. Novb. 1851, Gaardejer, „Fogedgaard“ pr. Eskildstrup (90 Td. Land, 11 Td. Hartkorn), BM. i Nordfalsters Landboforening m. m., (Rasmus Jørgensen, Foged, Maren Andersdatter), v. 3. Okt. 1879, Vignæs, t. Oline Margrethe Petersen, f. 6. Juli 1860.

Fmd. for Sognefogedforen. i Maribo Amt.



Foget, Peder Madsen, f. 14. Febr. 1841, Faddersbøll, Hundborg, Ejer, Thingstrup pr. Thisted (32 Td. Land, 2¾ Td. Hartkorn), Sognefoged og Lægdsmand, Fmd. for Jordboniteringsmændene i Thisted Landsogn m. m., (Mads Christensen Foget, Gaardejer, Kirstine Marie Nielsen), v. 15. Febr. 1870, Snedsted, t. Hedeveg Laurine Frostholm, f. 16. Decb. 1841, Vilholm.

Fogh, Mikkel August Mikkelsen, f. 3. Aug. 1858, Beder, Lærer, Forpagter af Seldrupgaard, Beder St. (33 Td. Land, 3½ Td. Hartkorn), Skolelærereksamen med 1. Kar., Repr. i Dansk Andels Ægeksport for Aarhus Amt, Fmd. for Æggesalgskreds Nr. 221 m. m., (Mikkel Mikkelsen Fogh, Gaardejer, Karen Marie Pedersdatter), v. 26. Oktb. 1882, Beder, t. Anna Kathrine Elisabeth Veis, f. 25. Septb. 1861, Beder.



Foghsgaard, Niels, f. 23. Juni 1859, Herskind pr. Mundelstrup, Landbrugslærer, Ødum, Ejer af Taastrupgaard pr. Hinnerup (175 Land, 15 Td. Hartkorn), Landbrugsskole 1887, (A. Hansen Krogh, Gaardejer, Anna Nielsen), v. 19. Juni 1900, Taastrupgaard, t. Anna Sofie Blach, f. 16. Aug. 1871, Taastrupgaard.

Lærer ved Tune Landbrugssk. 1896.



Fogsgaard, Jens Sørensen, f. 19. Marts 1853, Labing, Gaardejer i Framlev pr. Harlev (60 Td. Land, 7 Td. Hartkorn), Sognefoged, Distriktsforst. for Framlev Herred i den gensidige Forsikringsselskab Danmark, Sogneraadsmdl., (Søren Rasmussen Fogsgaard, Ane Marie Jensdatter).



Foldager, Chr. Larsen, f. 20. Septb. 1852, Foldager, Gaardejer i Foldager (ca. 120 Td. Land, 2 Td. Hartkorn), Brevsamler, (Lars Sandgaard Kristensen, Gaardejer, Mette Kirstine Jensdatter), v. 5. Juni 1883, Ørregaard, t. Kirstine Larsen Ørregaard, f. 2. Maj 1855, Ørregaard, † 8. Jan. 1893, Foldager.



Folmer, Theodor Olsen, f. 10. Maj 1863, Høll, Gaarslev, Gaardejer, Hølsgaarde (40 Td. Land, 2 Td. 5 Skp. 3 Fdk. 2¾ Alb. Hartkorn), Landhusholdningselsk., (Ole Jensen Folmer, Gaardejer, Maren Pedersen), v. 2. Novb. 1894, Hølsgaarde, t. Dorthea Hansen Bjerre, f. 1. Oktb. 1867, Børkop.





v. Folsach Christian Caspar, f. 14. Juli 1868, Marselisborg, Aarhus, Ejer af Gjessinggaard pr. Randers (945 Td. Land, 96 Td. Hartkorn), Landbrugskand., Løjtnant, (H. F. J. P. v. Folsach, Hofjægermester, Wilhelmine Ingerslev), v. 14. Juli 1900, Kragerupgaard, t. Dagmar Alvilde Dinesen, f. 11. Juni 1874, Søholm ved Gentofte.



Forsberg, Andreas Anton Hermann, f. 23. April 1846, Bandholm, Inspektionsassistent, Landbrugskand. fra 1868, (Jørgen Frederik Forsberg, Toldkontrollør, Inger Kathrine Elisabeth Kaufmann), v. 10. Juni 1885, Kbh., t. Laura Emilie Antoinette Forsberg, f. 13. Juli 1851, Kbh. Ass. paa Landbohøjsk. 1871—75, Bestyrer af Herregaarden Petersgaard, Sallerupgaard og Lønstorp i Sverrig. Ejer af Mallingsminde, Taastrup Sogn, Holbæk Amt.



Frandsen, Charles Sofus, f. 3. Febr. 1848, Gjøel, Godsforvalter ved Stamhuset Egholm m. fl., Ejer af Godsforvaltergaarden i Skibby (23 Td. Land, 3½ Td. Hartkorn), Dansk Jurist med 1. Kar., Justitsraad, Amtsraadsmdl., Landvæsenkommissær, Sogneraadformand i Skibby 1889—1901, (Hans Peter Frandsen, Sognepræst, Charlotte Gotholdine Plesner), v. 20. Novb. 1883, Frederiksberg, t. Birgitte Caroline Marie Plesner, f. 28. Juni 1858, Ørsted pr. Roskilde.



Frandsen, Frands Larsen, f. 1. Novb. 1863, Hundtofte, Stenstrup Sogn, Forpagter, Dorthealund, Jordløse Sogn (155 Td. Land, 15 Td. Hartkorn), lært Landvæsen hos Forpagter Hempel Syberg, Gjelsskov, (Lars Frandsen, Gaardejer, Hansine Frandsen), v. 27. April 1895, Kiøng, t. Ane Kirstine Hansen, f. 6. Maj 1862, Kiøng. Bestyrede Løgismose og Dorthealund 1895, forp. Dorthealund 1896.



Frandsen, Frands Peder, f. 30. April 1863, Vrangstrup Mark, Ejer, Sall Mark pr. Hammel (20 Td. Land, 1 Td. 2 Fdk. Hartkorn), (Christen Frandsen, Boelsmand, Ane Christensdatter), v. 18. Novb. 1887, Houlberg, t. Jensine Nielsen, f. 16. Febr. 1861, Thorning.



Frandsen, Frands Peter, f. 26. Febr. 1871, Kollerup, Teglværk, Ejer af Hundslund Teglværk (19 Td. Land, 7 Skp. Hartkorn), BM. i Sondrup Mejeri, (Frands Frandsen, Arbejdsmand, Mette Petersen), v. 15. Maj 1903, Hundslund, t. Mariane Petrea Kristensen, f. 20. Oktb. 1882, Hundslund.



Frandsen, Frands Peter, f. 29. Maj 1876, Sall, Boelsmand paa Borritsø Mark (16 Td. Land, 6 Skp. Hartkorn), Højskoleophold, (Laurs Frandsen, Købmand, Anderssine Sørensen), v. 24. Oktb. 1899, Sall, t. Ane Kirstine Rasmussen, f. 2. April 1876, Sall.



Frandsen, Hans, f. 9. April 1859, Vormark, Hesselager, Gaardejer, NELLEGAARD, Vormark (35 Td. Land, 4 Td. Hartkorn), lært prakt. Landbrug paa Krusesminde ved Korsør og paa en mindre Gaard i Jylland, Fmd. for Hesselager Kvægavlsforen., Fmd. for Hegnsynsmændene i Hesselager, (Frands Hansen, Grdfæster, Maren Sørensdatter), v. 11. Nov. 1886, Hesselager, t. Ane Margrethe Jensen, f. 18. Novb. 1862, Vormark.



Frandsen, Hans Julius, f. 17. Juli 1859, Dysted By, Gaardejer i Nørre Tvede By pr. Olstrup St. (66 Td. Land, 6¼ Td. Hartkorn), Sogneraadmdl. 1889—1901, Fmd. 1892—98, Fmd. for Toxværd Andelsmejeri 1890—1900, Rigsdagsmand 1897, (Niels Frandsen, Gaardejer, Maren Hansen), v. 11. Maj 1882, Nørre Tvede, t. Sofie Margrethe Jensen, f. 30. Jan. 1857, Nørre Tvede.



Frandsen, Jens Frederik Andreasen, f. 8. Oktb. 1853, Vesternæs, Gaardejer, Frisevænge, Vesternæs pr. NAKSKOV (Ager 42, Eng 7 Td., 4 Td. Hartkorn), 10 Mdr. paa Lyngby Landbrugsskole, Fmd. for Kappel Kontrolforening, BM. for Næsby Andelsmejeri, (Andreas Frandsen, Ane Kirstine Pedersen Ahm), v. 28. Marts 1890, Tillitze, t. Anne Kristine Jørgine Svendsen, f. 7. Juni 1867, Klønge.



Frandsen, Lars Peter, f. 13. Jan. 1871, Brandeløv, Gaardejer Sømosegaard, Brandeløv (40 Td. Land, 4 Td. Hartkorn), 2 Vintre paa Højskole, Fmd. for Brandeløv Brugsforen., Tillidsmand i Agrarforen., Indehaver af Landsvineavlscentret, (Frands Jørgensen, Gaardejer, Karen Marie Jensen), v. 27. Oktb. 1893, Brandeløv, t. Christine Christensen, f. 3. Septb. 1870, Brandeløv.

**Frandsen, Niels*. Se Side 230.



Frandsen, Niels Peder, f. 29. Juli 1866, Skovbølling, Aastrup Sogn, Ejer, Aastrup pr. Holsted (160 Td. Land, 1/2 Td. Hartkorn), BM. for Mejeri og Brugsforen., (Jens Vilhelm Frandsen, Husmand, Nielsine Marie Nielsen), v. 25. Oktb. 1895, Sejling, t. Frederikke Nielsen, f. 11. Oktb. 1867, Sejling pr. Silkeborg.



Frandsen, Peter, f. 12. Sept. 1860, Jelling, Gaardejer, „Nørrelide“ i Jelling (ca. 70 Td. Land, 5 Td. 4 Skp. Hartkorn), Landbrugsskole, Sogneraadsmnd., v. 20. Juli 1901, t. Erikigine Sørensen.

**Frandsen, Søren*. Se Side 230.



Frantzen, Hans, f. 27. Oktb. 1841, Ø. Smidstrup ved Præstø, Gaardejer, Solbjerggaard ved Risby pr. Præstø (34 Td. Land, 3 1/4 Td. Hartkorn), Fmd. for Mejeriforen. og Repr. i Smørmærkeforen. i Præstø Amt, Fmd. for Baarse Sogneraad i 10 Aar m. m., (Hans Frantzen, Gaardejer, Ane Christensen), v. 20. Juni 1882, Baarse, t. Lovise Augusta Frederikke Schmidt, f. 20. Juni 1856, Aalborg, † 4. Juli 1891. Fmd. for Venstres Grundlovværneforen. i Præstø Amts 4. Valgkreds.



Frederiksen, Anders, f. 1. Aug. 1865, Ørumby pr. Bedsted, Gaardejer, Hellebjerg-Ørum pr. Bedsted (40 Td. Land, 3 1/4 Td. Hartkorn), (Frederik Pedersen, Gaardejer, Else Marie Jensen), v. 7. Novb. 1890, Ørum, t. Erikigine Marie Jensen, f. 24. Jan. 1863, Hellebjerg, Ørum.

Frederiksen, Carl Albert, f. 29. Marts 1876, Bro, Brænderup Sogn, Bestyrer, Follerupgaard pr. Fredericia (404 Td. Land, 41 Td. Hartkorn), (Lars Bertram Frederiksen, Gaardejer, Inger Kristine Duus).

**Frederiksen, Frederik*. Se Side 230.



Frederiksen, Frederik Hansen, f. 17. Okt. 1870, Refsvindinge, Gaardbestyrer, Typenhaven, Sentved (44 Td. Land, 4 7/8 Td. Hartkorn), (Hans Frederiksen, Gaardmand, Johanne Larsen), v. 8. Juli 1904, Sentved, t. Kristine Kristensen, f. 11. Decb. 1871, Sentved.



Frederiksen, Frederik Jørgen, f. 1. Juli 1872, Bro Skov, Ejby, Ejer, Tulstrupgaard i Hjørtemind, Hjørthede Sogn (135 Td. Land, 6 1/8 Td. Hartkorn), lært Landvæsen paa Follerupgaard, Transbygaard og Fyns Stifts Landboskole, Sogneraadsmnd., (Lars Frederiksen, Gdjr., Inger Kristine Duus), v. 1. Juli 1902, Hjørthede, t. Jensine Edel Kirstine Laursen, f. 17. Juni 1877, Hjørthede.

Gaardens Areal bestaar af 100 Td. god Muldjord, 20 Td. med vedvarende Græs, 15 Td. Skov og Have.



Frederiksen, Hans, f. 22. Aug. 1845, Thestrup pr. Haslev, Gaardejer, Sliminge pr. Kværkeby (77 Td. Land, 8 1/2 Td. Hartkorn), Sogneraadsmnd., Sognefoged, Landvæsenkomm., Fmd. for Kjøge Andelssvineslagteri m. m., (Frederik Nielsen, Gaardejer, Karen Marie Poulsen), v. 1. 26. Maj 1871, Kongsted, t. Marie Sofie Frederikke Schnack, f. 2. Aug. 1850, Kongsted, † 22. April 1872, v. 2. 5. Aug. 1873, Sliminge, t. Ane Schnack, f. 20. Febr. 1838, Kongsted, † 29. Jan. 1894.



Frederiksen, Hans Christian Julius, f. 13. Febr. 1865, Søthorup, Braaby Sogn, Ejer i Haarslev pr. Sandved (52 Td. Land, 7 Td. Hartkorn), Sogneraadsmnd., BM. for Haarslev og Omegns Sparekasse, (Frederik Jensen, Parcellist, Juliane Janette Vetsel), v. 6. Aug. 1887, Vesterede, t. Bertha Sophie Pedersen, f. 16. Marts 1857, Vesterede.





Frederiksen, Hans Peter, f. 17. Marts 1851, Lundsgaard, Aasum, Gaardejer, Lundsgaard, Aasum, Odense (80 Td. Land, 8 Td. 6 Skp. Hartkorn), Sogneraadsmidl., (Frederik Albert Rasmussen, Gaardejer, Ane Marie Markusdatter), v. 21. Maj 1896, Lundsgaard, t. Karen Hansine Jørgensen, f. 15. Aug. 1871, Væde.



Frederiksen, Hans Peter, f. 9. Jan. 1858, Braaby pr. Haslev, Ejer, Nørregaard, Skuderløse (88 Td. Land, 8 7/8 Td. Hartkorn), en Vinters Højskoleophold, Sognefoged, (Frederik Petersen, Gaardejer, Maren Sofie Petersen), v. 12. Novb. 1886, Testrup, t. Ane Margrethe Olsen, f. 12. Jan. 1862, Skuderløse.



Frederiksen, Harald, f. 27. Febr. 1864, Fuglsang pr. Nykøbing F., Ejer, Raageskovgaard pr. Nakskov (70 Td. Land, ca. 8 Td. Hartkorn), prakt. og en Del teoretisk Udd., Løjtnant, forsk. komm. Hverv, (N. Jes Frederiksen, fhv. Forpagter, Dine Friderichsen), ugift.



Frederiksen, Jørgen, f. 5. Juli 1857, Strandbygaard, Ejer af Strandbygaard pr. Nysted (60 Td. Land, 6 Td. Hartkorn), Folketingsmand, BM. i det danske Fjerkræavlsselskab m. m., (Frederik Jørgensen, Gaardejer, Dorthe Olsdatter), v. 5. Juli 1888, Strandbygaard, t. Karen Sofie Hansen, f. 9. Decb. 1860, Fuglse.



Frederiksen, Jørgen, f. 26. Febr. 1874, Kirkeværløse pr. Maaløv, Dyr læge, Villa Tax, Bagsværd (2 Td. Land), Næstfm. i Slangerupbanens Repræsentantskab, (Peter Christian Frederiksen, Gaardejer, Ane Dorthea Jørgensdatter), ugift.



Frederiksen, L. P., f. 11. Juli 1862, Mandemark, Magleby Sogn, Gaardejer, Østermark pr. Stege, (50 Td. Land, 7 Td. Hartkorn), 5 Md. paa Højskole, Sogneraadsm., (Frederik Jensen, Ane Kirstine Hansen), v. 1887, Pollerupgaard pr. Stege, t. Martha Marie Jensen, f. 25. Decb. 1862, Pollerupgaard.



Frederiksen, N. P., f. 15. Aug. 1839, Sortsø, Gaardejer i Sortsø pr. Stubbekjøbing (45 Td. Land, 6 Td. Hartkorn), Sogneraadsmidl., Jordboniteringsmd., Fm. for Nordf. Landbof. m. m., (Peter Jensen Frederiksen, Gaardejer, Magdalene Rasmusdatter), v. 29. Oktb. 1869, Nørre Alslev, t. Maren Kirstine Hansen, f. 16. Juni 1844, Nr. Alslev, † 24. Septb. 1899, Sortsø. Kvægholdet udv. fra 6 til 28 Stk.



Frederiksen, Niels, f. 10. April 1845, Ejer af Gammelbygaard pr. Bedsted (208 1/4 Td. Land, 13 1/2 Td. Hartkorn), (Frederik Andersen, Gaardejer, Johanne Nielsdatter), ugift.



Frederiksen, Niels, f. 17. Febr. 1857, Langballe pr. Maarslet, Forpagter, Gammelby Præstegaard (162 Td. Land, 14 3/8 Td. Hartkorn), Elev under Landhusholdningsselskabet, Sogneraadsmidl., (Frederik Pedersen, Gaardejer, Maren Pedersdatter), v. 2. Marts 1892, Kirkehvalsø, t. Johanne Marie Jørgensen, f. 18. Novb. 1869.



Frederiksen, Niels Jes, f. 17. Novb. 1865, Fuglsang paa Lolland, fra 1894 Forpagter af Rungsted Ladegaard (ca. 300 Td. Land, 41 Td. Hartkorn), Fm. f. Vand- og Hegnsyn i Hørsholm Sogn, Dommer f. Heste ved Hørsholm D. Ø. S., (Niels Jes Frederiksen, Forpagter, Dine Friderichsen), v. 25. Marts 1905, Kbh., t. Helga Andersen, f. 22. Febr. 1865, Egholm Skovfogedbolig.



Frederiksen, Niels Peter, f. 21. April 1854, Grevinge Sogn, Ejer i Hønsinge By (10³/₄ Td. Land, 9¹/₂ Skp. Hartkorn), Faubogaards Landbrugsskole, (Frederik Svendsen Jydrup, Maren Petersdatter), v. 3. April 1882, Viig Sogn, t. Christiane Vilhelmine Nielsen, f. 4. Juli 1851, Asmindrup.



Frederiksen, Peder, f. 2. Februar 1854, Estvad, Ejer af Nørgaard, Estvad pr. Rønbjerg (53¹/₂ Td. Ld., 2¹/₄ Td. Hartkorn), Mdl. af Menighedsraadet, Værgeraadet, Sogneraadsmld., BM. i den fri Fattigkasse, Stævningsmand, (Frederik Pedersen, Gaardejer, Mette Johanne Pedersen), v. 17. Febr. 1882, Veietgaard, Rønbjerg, t. Kirstine Marie Ottosen, f. 10. Maj 1881, Veietgaard.



Frederiksen, Peter August, f. 14. Aug. 1846, Ruds Vedby Møllegaard, Førstelærer ved Ruds Vedby Skole, Lærereksamen ved Jonstrup Seminarium 1868, Fmd. for Vedby Sogns Spare- og Laanekasse, Bogholder og Kasserer, Distriktskommisær for Løve Herred for „Sjællands Stifts Brandforsikring Forbund“ m. m., (Vinzens Frederiksen, Møller, Mette Kirstine Poulsen), v. 14. Aug. 1883, Ruds Vedby, t. Anna Sofie Frederikke Andersen, f. 10. Febr. 1863, Ruds Vedsby.

**Frederiksen, Rasmus*. Se Side 230.



Freuchen, Johan Ludvig, f. 21. April 1863, Nykirke, Slesvig, Klitplantør ved Husby Statsplantage, Landbrugskandidat 1893, (Frederik Nikolaj Freuchen, Sognepræst, Alvilda Sophie Voss), v. 14. Maj 1895, Frederiksberg, t. Dagmar Secher, f. 22. Maj 1872, „Skillingbro“ pr. Skjorping.



Friderichsen, Johan Ditlev, f. 10. Juli 1866, Kjærstrup, Eier af Høvængegaard, Øster-Ulslev Sogn (265 Td. Skov, 20 Td. Græsning, 250 Td. Ager, 25 Td. Hartkorn), Mdl. af Menighedsraadet, (David Peter Friderichsen, Diderikke Beate Wilhelm), v. 9. Juli 1896, Taagerudsgaard, Østofto, t. Ingrid Sofie Bech Meincke, f. 6. Oktb. 1872.



Friderichsen, Johan Mathias Wilhelm, f. 13. Sept. 1864, Kjærstrup, Godsejer, Kjærstrup, Fuglse Sogn (800 Td. Land, 72 Td. Hartkorn), Landbrugskandidat 1886, Landvæsenskommissær, Dommer ved Statshingstesket i 3. Kreds, Fm. for Midtllollands Tolvmandsforen., (David Peter Friderichsen, Jægermester, Didrikke Bente Wilhelm), v. 5. Oktb. 1893, Kbh., t. Hedvig Sofie Jungersen, f. 26. Febr. 1869, Odense.



Frigaard, H. L. P., f. 5. Juni 1860, Frigaarden, Nykers Sogn, Bornholm, Proprietær, Store Gadegaard pr. Rønne (ca. 140 Td. Land, 17 Td. Hartkorn), Landboskolen ved Lyngby, BM. i Bornholms Landøkonom. Foren., Fm. i Foreningens Hesteavludvalg, Næstfm. f. Foren. til Hesteavlens Fremme, do. for Bornholms Travelsk. m. m., (Herman Frigaard, Karen Ipsen), v. 31. Marts 1882, Nyker, t. Anna Sode, f. 24. Jan. 1860, Nyker Sogn.



Friis, Christian Søren Ludvig Tuxen, f. 26. Juni 1844, Kbhvn., Har som Landbrugsagent søgt at aabne Marked for danske Avlsdyr i Rusland, indtil Statstilskud dertil er nægtet, Landbrugskandidat 1868, Justitsraad, R. af Russ. St. Anna O. III. Kl. og St. Stan. O. II. Kl., (N. Fr. Friis, Skolebest., Krigssekretær, Axeline Louise Adelaide Tuxen), v. 17. Maj 1880, Thorkildstrup, t. Henriette Kirstine Eugenie Onsberg, f. 19. Jan. 1858, Stubbekjøbing.

Friis, Frederik, f. 6. Decb. 1836, Lyngbygaard, Ejer af Duelund, Kjellerup (400 Td. Land, 22¹/₂ Td. Hartkorn), Landbrugskandidat, Hofjægerm., K. I., DM. pp., Dir. for den Kgl. Veterinær og Landbohøjskole, Forst. for det landøkonom. Forsøgslaborat., Præsident i det Kgl. d. Landhusholdningsselskab m. m., (J. Friis, Hofjnst., Ritm., D. S. Meulengracht), v. 24. Juli 1862, Aarhus, t. Elise Brammer, f. 12. Maj 1839, Snedsted Præstegaard, † 23. Marts 1869, Montreux, Schweiz..

Friis, Georg Dorus Adolph, f. 11. Febr. 1833, Skovfoged paa 6. Kronborg Distrikt, Neilinge Skovfogedbolig (19³/₁₀ Td. Land, 1¹/₂ Td., 2 Fdk., 1³/₄ Alb. Hartkorn), Elev i Forstvæsenet, 3 Somre som Ass. ved Skovregulering, DM., (Niels Peder Friis. Vejbetjent i Ingeniørkorpset, Hustru: Rosenberg), v. 24. Oktb. 1858, Søllerød, t. Ane Marie Mortensen, f. 29. Decbr. 1830, Jægersborg Indhegn., Søllerød Sogn, † 6. Novb. 1903.





Friis, Ingo Marius, f. 7. Marts 1838, Blaaaholm, Statsdyreskuekommissær, fh. Forpagter af Lundersvold, R*, DM., Stifter af Kvægavlsforen. (Tyreforen.) her i Landet og af Foren. til Malkearbejdets Fremme m. m., (Niels Friis, Proprietær, Mauritze Noline Faber), v. 20. Decb. 1865, Odense, t. Eleonora Christine Trolle, f. 8. Maj 1831, Lykkesholm.

Rejst udenlands 1868 i Holland, Belgien, Frankrig og Tyskland, dels for Fornøjelse, dels for Studie.



Friis, Niels Christan Adolf Jessen, f. 18. April 1867, Julianeholm, Allingaabro St., Ejer af Julianeholm (430 Td. Land, 35 Td. Hartkorn), Fm. for Rougsø og Sønderhald Herreds Landboforening m. m., (Adolf Friis, Proprietær, Mariane Jessen), v. 17. Juni 1890, Kbh., t. Dagmar Cathrine Juulmann, f. 26. Oktb. 1869, Hvedholm.



Friis, Niels Kristian Jensen, f. 13. Novb. 1866, Perstrup, Bestyrer af Mejeriet „Morup Mølle“, (Jens Rasmussen Friis, Karen Marie Mortensen), v. 14. Decb. 1897, Villerslev, t. Karen Marie Holm, f. 15. Jan. 1871, Sønderhaa.



Friis, Rasmus, f. 19. Novb. 1871, Rynkebjerg, Gaardejer i Rynkebjerg, Utterslev Sogn (56 Td. Land, 7½ Td. Hartkorn), ½ Aar paa Abbed Højskole, Fmd. for Utterslev Indkøbsforen., Værge for forskell. herb. Personer, (Hans Friis, Gaardejer, Karen Johanne Rasmussen), v. 27. Oktb. 1898, Nøbbet pr. Horslunde, t. Petra Rasmine Rasmussen, f. 7. Jan. 1870, Nøbbet. Min Farfader avlede 1830 40 Td. Korn, sidste Aar min Fader ejede Gaarden, avlede han 618 Td. Korn.



Friis, Sophus, f. 13. Juli 1865, Duelund, Forpagter, Duelund (400 Td. Land, 22 Td. Hartkorn), Landbrugskandidat, Fm. for Kjellerup og Omegns Landboren., Lysgaard Herreds Hesteavlsforen., Sjørslev Sogns røde Kvægavlsforen.. Fællesledelsen af Kvægavlsforen. i Kjellerupkredsen, (Frederik Friis, Hofjægerm., Direktør, Elise Brammer), v. 28. Oktb. 1892, Nykjøbing F, t. Ellen Brammer, f. 22. Juli 1871, Aarhus.



Friis, Steffen Christian Julius Landkilde, f. 19. Oktb 1861, Hundsløv pr. Kerteminde, Overdyrlæge, Red. af Maanedsskrift f. Dyr læger, studeret længere Tid i Udlandet, Dyr læge for Københavns Sundhedskommission, (Kr. J. F. Friis, Pastor, Hustru: født Landkilde), v. 24. Maj 1888, Kbh., t. Magdalene Christiane Petersen, f. 13. Maj 1864.



Frimodt, Victor, f. 10. Novb. 1872, Kbh., Gaardejer i Lundtofte pr. Lyngby (48 Td. Land, 5½ Td. Hartkorn), Landboskolen i Lyngby, Sognefoged, (Victor Emil Johan Frimodt, Victoria Mathilde Gamél), v. 14. Juli 1899, Assens, t. Andrea Margrethe Madsen, f. 5. Marts 1878, Nakskov.



Fritz, Niels, f. 4. Juni 1835, Roskilde, Skovrider ved det danske Hedeselskab, Forstkandidat, R*, Entomologisk Konsulent ved de statsunderstøttede Plantager i Jylland, (Georg Fritz, Justitsraad, Raadmand i Roskilde, Godsforvalter ved Bistrup Gods, Elisabeth Henriette Petersen), v. 18. Oktb. 1870, Jersie, t. Mathilde Francisca Fritz, f. 31. Maj 1838, Hvirring Præstegaard pr. Horsens. Berejst med off. Underst. Schweiz, Sachsen og Harzen.



Froberg, Axel Lemming, f. 6. Febr. 1870, Lystrup, Forpagter, Østergd. pr. Durup (569 Td. Land, 43 Td. Hartkorn), (Jakob Henrik Julius, Froberg, Forpgt., Particulier, Landvæsenskommissær, Mine Wentzel), v. 22. Maj 1896, Dalsgaard, t. Anna Olufa Paulsen, f. 4. Marts 1874. Reserveløjtnant i Rytteriet.



From, Boal Marius, f. 5. Febr. 1874, Ladeland, Malt Sogn, Godsforvalter, Landbrugskandidat, Boderup pr. Eskildstrup St., Landbrugseksamen, Dommer ved de samv. Lolland-Falsterske Landboforen.s Fællesskue, (Peter From, Gaardbestyrer, Ane Marie Hansen), v. 10. Novb. 1903, Rønne, t. Bodil Kirstine Skovgaard, f. 10. Novb. 1879, Søndergaard, Nyker Sogn.



From, Nikolaj Nielsen, f. 4. Oktb. 1845, Brændeskov, Gudbjerg Sogn, Sognefogedgaarden i Egebjerg (80 Td. Land, $\frac{7}{8}$ Td. Hartkorn), Landbrugsskole, Vurderingsmand for Svendborg Amts Landbosparekasse, (Niels Ditlev From, Gaard- og Teglværksejer, Marie Lehman), v. 7. Decb. 1887, Egebjerg, t. Anne Katrine Hansen, f. 18. Aug. 1840, Egebjerg.

Frølich, Lorentz, Jacob, f. 1. Decb. 1855, Kbh., siden 1. Maj 1888 Inspektør ved Smør- og Margarinekontrollen, Landbrugskand. 1877, polyteknisk Kandidat i anvendt Naturvidenskab 1884.



Frost, Andreas Svanholm, f. 9. Oktb. 1862, Stenisgaard pr. Bælum, Postmester i Skjern, BM. i „Foreningen for landøkonomisk Fjerkræavl“ og „Ringkøbing og Stadil Fjordes Fiskeriforening“, (Frederik Ahrenstorff Frost, Proprietær, Ane Hansine Svanholm), v. 6. Oktb. 1888, Kbh., t. Nina Eliza Rømer Sanne, f. 15. Maj 1868, Kbh.

Frølund, Victor Ludvig Vilhelm, f. 6. April 1843, Kbh., Vinhandler i Kbh. fra 1880, Lærer og Forst. for Faurbogaards Agerbrugsskole 1876—86, Landbrugskandidat 1874, (Frederik Frølund, Skoleinspektør, Christine Mandahl), ugift.



Frost, Frederik Svanholm, f. 7. Juli 1873, Bælumgaard pr. Bælum, Inspektør, Rønnovsholm pr. Hjørning (559 Td. Land, 21 Td. Hartkorn), Landbrugskandidat, Løjtnant, BM. i Andelsmejeriet „Harken“, Fm. for „Kontrolforen. for Rønnovsholm og Omegn“, Rev. ved Foren. „Jersey“, (Frederik Arenstorff Frost, fhv. Ejer af Stenisgaard pr. Bælum, Ane Hansine Svanholm), v. 6. Juli 1902, Herlufmagle p. Sjæll., t. Margrethe Jensen, f. 17. April 1872, Randers.

Frøslev, Mikkel Jensen, f. 23. Oktb. 1854, Toppenbjerg, Vestervig, Proprietær, Juliegaard pr. Skaarup St. (117 Td. Land, ca. 12 Td. Hartkorn), Landbrugskandidat, Fm. for Skaarup Landbrugsskoles Skoleraad, Fm. for Svendborg og Omegns Landboforenings Sukkerroeuudsalg, BM. i Kvægavls- og Kontrolforen. i Skaarup, (Jens Nielsen Mikkelsen, Gaardejer, Anna Marie Christensen Søndergaard), v. 9. Juli 1889, Frølund, t. Anna Marie Madsen, f. 12. Sept. 1862, Frølund.



Frydendahl, Hans Henrik, f. 16. Jan. 1862, Kastrup, Sønderjylland, Gaardejer i Højvang, Lildballe pr. Kolding (90 Td. Land, $7\frac{1}{2}$ Td. Hartkorn), Fm. for N. Bjært Sparekasse og Eltang Æggesalgskreds, Rev. for Lindballe Brugsforen., (Søren Frydendahl, Gaardejer, Anne Maria Brønk), v. 19. Juni 1888, Lildballe, t. Georgine Sørine Maria Buhl, f. 21. April 1859, Lildballe. Var indtil Novb. 1905 Fm. for Andelsmejeriet „Bramdrupdam“.

Futtrup, Anders Klemensen, f. 28. Decb. 1858, Helligsøgaard i Thy, Ejer af Styvel Østergaard (75 Td. Land, 6 Td. Hartkorn), 6 Aar Bm. i det „Thylandske Landøkonomiske Selskab“, (Niels Nielsen Futtrup, Gaardmand, Maren Klemensen), v. 2. Oktb. 1883, Heltborg, t. Johanne Vinding, f. 19. Novb. 1859, „Visbyaa Farveri“.



Frydendahl, Hans Madsen, f. 4. Juli 1872, Kastrup, N. Slesvig, Ejer af Hundsbæk ($11\frac{1}{4}$ Td. Hartkorn), Ladelund Landboskole, Fm. for Læborg og Omegns Kontrollf., Bankraadsmedlem m. m., (Søren Frydendahl Gdjr., Caroline Krabs), v. 29. Maj 1901, Refsgaard, Volling, Skive, t. Dorte P. Refsgaard, f. 26. Jan. 1874.

Færch, Lars Jensen, f. 18. April 1853, Djørup, Ejer af Lille Rørbækgaard (128 Td. Land, $4\frac{1}{4}$ Td. Hartkorn), tjente 3 Aar under Landhusholdningsselskabet, Fm. f. Rørbæk Mejeri og Ravnkilde Kvægavlsforen., BM. i Hobro og Omegns Andelsslagteri m. m., (Jens Sørensen Færch, Hmd., Else Marie Thommasdatter), v. 28. Oktb. 1884, Brønderslev, t. Ane Sophie Bertelsen, f. 26. Decb. 1855, Røgelhede, Hellevad Sogn.





Følger, Andreas Frederik, f. 18. Juni 1880, Kbh., Dyrlæge 1902, Assistent i pathologisk Anatomi ved Den kgl. Veterinær og Landbohøjskole, Assistent i Anatomi i 2 Aar og derefter 1 Aar ved Forsøgslaboratoriets bakteriolog. Afd., (Henrik Emil Følger, Dyrlæge, Christine Ishøj).



Følger, Henrik Emil, f. 5. Oktb. 1851, Kbh., Dyrlæge, (Frederik Vilhelm Følger, Fotograf, Ane Christine Andersen), v. 15. Novb. 1878, Kbh., t. Christine Ishøj, f. 14. Juni 1857, Petersborg ved Sorø. Examineret 1. Maj 1872



Fausing, Christian Mikael, f. 14. Novb. 1857, Kni Mark, Randers Amt, Gaardejer, Aastrup Mark pr. Grenaa (18 Td. Land, 1 $\frac{3}{4}$ Td. Hartkorn), 2 Vintre paa Voldby Højskole, BM. for Aagaard Andelsmejeri, Tyendeforligsmægler for Gl. Sogn, Taksationsmand for de mindre Landejendomsbesidderes Brandforsikring for Landbygninger i Jylland, Md. af Udvalget for den elektriske Bane i Nørre Herred, (Peter Mikkelsen (Fausing), Husejer, Maren Jensen), v. 11. Decb. 1884, Laen Mark, til Kjerstine Rasmussen, f. 19. Febr. 1866, Voldby.



Fløjgaard, Niels Nielsen, f. 10. Novb. 1856, Laanum pr. Smollerup Sogn, Stoholm, Ejer af Ørholm, Gjærning pr. Bjerringbro (26 Td. Land, 1 Td. 1 Fdk. Hartkorn), Fm. i Gjærning Brugsforening (Mads Christian Nielsen (Fløjgaard), Boelsmand, Maren Simonsdatter), v. 20. Maj 1884, Gjærning, t. Ane Marie Jensen, f. 27. Febr. 1850.



Foged, Lars Jensen, f. 7. Juni 1879, Raarud, Kirkeby Sogn, Ejer af „Fogedgaard“, Raarud (80 Td. Land, 7 $\frac{5}{8}$ Td. Hartkorn), Fm. og Sekr. i Brugsforen. „Rosenlund“, (Niels Jensen, Gaardejer, Johanne Kirstine Nielsen), v. 2. Oktb. 1899, Raarud, t. Sørine Jørgensen, f. 18. Sept. 1878, Gadbjerg, Jylland.



Fønss, Frederik Niels Basse, f. 23. Aug. 1862, Hindsgaul, Godsejer, „Billeshave“ (206 Td. Land, 22 $\frac{3}{4}$ Td. Hartkorn), Kammerjunker, Fm. for Vejlbys Sogns Kontrolforening og Orgelforeningen, (Niels Basse Fønss, Kmh., Hofjægerm., Fanny Manon Georgine v. Lowzow), v. 29. Maj 1888, Wilhelmsborg, t. Baronesse Edele Margrethe Gyldekronne, f. 24. Jan. 1867, Mariendal.



Føns, Rasmus Mikkelsen, f. 14. Maj 1858, Agtrup, Kjært, Gaardejer, Fredsgaard, Agtrup Mark (73 Td. Land, 7 $\frac{1}{2}$ Td. Hartkorn), Sognefoged og Skatteraadsmidl., (Rasmus K. Føns, Gaardejer og Sognefoged, Maren Uldall), v. 17. Juni 1885, Agtrup, t. Anne Mari Eeg, f. 20. Jan. 1859, Skartved S Kjært Sogn.



Frandsen, Niels, f. 29. Maj 1862, Virring, Gaardejer i Virring (93 Td. Land, 5 $\frac{1}{2}$ Td. Hartkorn), Sogneraadsm., (Anders Peter Nielsen, Gaardejer, Maren Sørensdatter), v. 29. Nvb. 1895 t. Ane Nielsine Jespersen, f. 18. Sept. 1857.



Frandsen, Søren, f. 21. Sept. 1855, Kalhauge, Hornborg Sogn, Ejer af Tinnetaard, Øster Nykirke Sogn (145 Td. Land, 4 Td. Hartkorn), Sogneraadsmidl., Fm. for Brugsforeningen, (Frands Peter Therkelsen, Gaardejer, Ane Marie Andersdatter), v. 26. Oktb. 1895 t. Ane Mette Andersen, f. 13. Aug. 1862, Vendelev Sogn.



Frederiksen, Frederik, f. 22. Jan. 1869, Virksund Færgegaard, Ejer af Virksund Færgegaard pr. Skals (ca. 72 Td. Land, 2 $\frac{1}{8}$ Td. Hartkorn), Sogneraadsmidl., BM. i Rinds, Fjends og Nørlyng Herreders Landbo-Spare- og Laanekasse, (Niels Peter Frederiksen, Kroejer, Gertrud Jørgensen), v. 22. Jan. 1889, Virksund Færgegaard, t. Pauline Jensen, f. 26. Marts 1862, Laastrup pr. Skals.



Frederiksen, Rasmus, f. 5. Marts 1850, Drammelstrup, Astrup Sogn, Husmand, Straahøjhus, Bellinge (5 $\frac{1}{2}$ Td. Land, 4 $\frac{3}{4}$ Skp. Hartkorn), Skolelærereksamen, (Frederik Jensen, Gaardmand, Ane Kirstine Rasmusdatter), v. 12. Juni 1885, Svendstrup, t. Karen Marie Johansen, f. 8. Oktb. 1865, Svendstrup, Stenløse Sogn.



* betyder, at Fotografiet enten ikke er tilsendt Redaktionen eller indsendt efter, at Trykningen er paabegyndt, hvorfor Noterne af Hensyn til Værkets grafiske Udstyr findes i Slutningen af dette Kapitel. () Forældrenes Navne, v. = viet, BM. = Bestyrelsesmedlem, FM. = Formand.



Gaarde, Christoffer, f. 19. April 1864, Lerbæk Mark ved Vejle, Højskoleforstander, Ejer af Vesterdal Højskole (5 Td. Land, $\frac{5}{8}$ Td. Hartkorn), Landbrugskand., (Jens Schack Christoffersen Gaarde, Husmand, Sidsel Kirstine Martinusen), v.¹ 2. Sept. 1883 t. Anna Elisabeth Sørensen, † 15. Maj 1898, Vesterdal, v.² 1. Novb. 1899, Udby, t. Mathilde Kristine Dagmar Sørensen, f. 5. Febr. 1878, Sneum Skole ved Tjæreborg St.



Gaardsdal, Christen Christensen, f. 26. Juli 1880, Finderup, Gaardejer, Finderup pr. Viborg (100 Td. Land, $1\frac{1}{4}$ Td. Hartkorn), Gaardbestyrer 7 Aar, Fm. for Finderup Afholdsforen. og Forsamlingshus, (Christen Nielsen, Gaardejer, Else Kathrine Pedersen), v. 28. Maj 1906, Raunstrup. t. Christiane Pedersen, f. 15. Aug. 1880, Raunstrup.



Gabrielsen, Hans, f. 20. Marts 1836, Stenstrup, Lyng Sogn, Sorø Amt, Ejer, pr. Sorø (15 Td. Land, $\frac{5}{8}$ Td. Hartkorn), tilkendt 50 Kr. i Præmie med Diplom af de samv. Landboforen., (Gabriel Hansen, Parcellist), v. 1862, Næsby, t. Ane Marie Larsen, f. 20. Febr. 1838, Regerup, Bavelse Sogn.



Gade, Jens Christian, f. 1. Maj 1858, Tofte, Gaardejer i Redsø (100 Td. Land, $5\frac{3}{4}$ Td. Hartkorn), (Christen Nielsen Gade, Gaardejer, Ane Marie Jensen), v. 28. Oktb. 1894, Redsø, t. Ane Margrethe Jacobsen, f. 26. Febr. 1865, Rold pr. Arden.

Gade, Lauritz Nielsen, f. 27. Maj 1849, Vesterkjær, Fousing pr. Struer (73 Td. Land, $3\frac{1}{2}$ Td. Hartkorn), Taxationsmand for vest- og sønderjyske Kreditforen. Ringkjøbing, (Niels Lauritzen Kjær, Gaardejer, Mete Jepsen), v. 29. Novb. 1872, Fædamgaard, t. Louise Karoline Amalie Schumacher, f. 16. Marts 1843, Jordrup pr. Kolding, † 20. Aug. 1886, Fædamgaard.



Gamelke, Fritz Georg, f. 6. Septb. 1834, Hobro, Proprietær, Ingerslev pr. Ørsted (172 Td. Land, 13 Td. Hartkorn), Strandfoged, (Chr. Ludvig Gamelke, Margrethe Budtz), v. 30. Septb. 1874, Ingerslev, t. Madsine Høeg, f. 16. Marts 1842, Ingerslev, † 8. Aug. 1905, Ingerslev.



Gammel, Peder Jensen Pedersen, f. 5. Febr. 1872, Tise Hedegaard pr. Jebjerg, Ejer, Tise Hedegaards Mark ($5\frac{1}{2}$ Td. Land, 4 Skp. 1 Fdk. Hartkorn), 2 Vintre paa Folkehøjskole, (Laust Pedersen, Gaardmd., Dorte Mikkelsen), v. 20. Okt. 1896, Tise, t. Marie Mortensen, f. 20. Juli 1873, Rærup pr. Jebjerg.



Gaa ej en Vej, fordi at andre gaar den. Spigt ej en Sag, straks du ej forstaar den. Vær blot dig selv — den frie Mand, i alt dit Virke tro og sand!

Garde, Peter Jakob Svane, f. 5. Jan. 1861, Frydenborg, Krarup Sogn, Gaardejer og Inspektør paa Sandholt, Thorslund, Vester-Hæsing (44 $\frac{1}{2}$ Td. Land, $5\frac{3}{4}$ Td. Hartkorn), 1 Aar paa Landbrugsskolen i Odense, BM. i Mejeriet Sinaj og i de fynske Landmænds Maskinfabrikker m. m., (Hans Friboe Garde, Snedker, Augusta Vilhelmine Wiese), v. 23. Marts 1901, Haarby, t. Anna Ellen Rasmussen, f. 11. Juni 1876, Vejle.





Gautier, Didier Johan Otto Christian, f. 9. Septb. 1848, Kbhvn., Dyr læge ved den kgl. Stald-Etat, R*, Mdl. af det veterinære Sundhedsraad, Fm. for den danske Dyr lægeforen., (Carl August Gautier, Kgl. Livberider, Adelaide Westermann), v. 10. Novb. 1875, Dronningborg ved Randers, t. Julie Wilhelmine Langballe, f. 25. Juli 1843. 1889 Medstifter af Maanedsskrift for Dyr læger.



Gautier, Gotfred, f. 27. Juli 1876, Randers, Korpsdyrlæge, (Didier Johan Christian Otto Gautier, Kgl. Dyr læge, Julie Wilhelmine Langballe), v. 27. Aug. 1901, Kbh., t. Julie Anna Emilie Grunert, f. 12. April 1876, Kbh.



Gedde, Eduard, f. 15. Novb. 1875, Tyrstinggaard, Tyrsting, Bestyrer, Lerbækgaard, Landbrugskandidat, (Edvard Hammer Gedde, fhv. Proprietær, Mathilde Ludvigsen), v. 5. Aug. 1905, Kbh., t. Olivia Eddelien-Jørgensen, f. 7. Jan. 1884, København.

Landbrugskorrespondent til flere Provinsblade samt Medarbejder ved Landbrugspresen.



Gede, Sophus Frederik, f. 16. Oktb. 1858, Frederiksberg, Ejer af Bredeshave, Tappernøje (290 Td. Land, 25 Td. Hartkorn), Forp. af Selchausdal 1888—1902, Herredsfm. for Hagelskadeforsikringsforen. og for Ulykkesforsikringsforen. i de danske Østifter, Repr. for Forpagternes Understøttelsesforen. og Frøavlskomp. Trifolium m. m., (Christian Frederik Gede, Kontorchef, Sofie Wolff), v. 6. Juni 1888, Hjortshøj, t. Anna Benedicte Bülow, f. 4. Juni 1864, Bording Præstegaard.



Geerthsen, Hans, f. 29. Maj 1850, Fuglsang, Egtved Sogn, Ejer af Stallerupgaard, Harte Sogn (52 Td. Land Ager, 40 Td. Land Sø, 1½ Td. Hartkorn), Sognefoged og Lægdsmand i 22 Aar, Repr. for nørrejylland Landkreditforen. m. m., (Geerth Jensen, Gaardejer, Hanne Olesdatter), v. 18. Oktb. 1878, Brogaard, Harte, t. Jensine Marie Ravn Jensen, f. 2. Decb. 1851, Brogaard, † 2. Jan. 1899, Stallerupgaard, Harte Sogn. 1878 var Gaarden omg. af Lyngbakker og nøgne Marker, nu en af Egnens smukkeste Pladser.

Geertsen, Hans, f. 29. Jan. 1863, Kongsted, Gaardejer i Kongsted pr. Fredericia (48 Td. Land, 6 Td. Hartkorn), Forligsmægler i Brædstrup Sogn, i Bedømmelsen af veldrevne Husmandsbrug, (Geert Madsen, Gaardejer, Else Marie Hansen), v. 21. Maj 1896, Kongsted, t. Ane Malene Cl. Johansen, f. 24. Aug. 1876, Tolstrup, Herslev Sogn.

Drevet rationelt Svineavl, samlet en Yorkshire-Stamme, i 1903 Statstilskud til Avlscentre for Yorkshire.



Geismar, Oscar William Harald, f. 12. Novb. 1877, Kbh., Risgaard Højskole ved Hørby (3 Skp. Land), cand. theol., (C. F. Geismar, Fabrikant, Anna Margrethe Bøggild), v. 14. April 1904, Veggerslev pr. Grenaa, t. Olga Petrea Hansen, f. 21. Septb. 1883, Kbh.



Gether, Jens Vilhelm, f. 31. Oktb. 1839, Christiansø, Forpagter af Sprettingegaard (170 Td. Land, 17 Td. Hartkorn), Landbrugsskole, R* Landvæsenskommissær, Fm. for Thureby, Kjøge og Omegns Landboforen., Mdl. af Statstyreskuekomm., Fm. for Sedder Sogns Sygekasse m. m., (Jens Johan Gether, Borgmester, Inger Sophie Mariane Struck), ugift.



Gindrup, Otto Joakim, f. 5. Okt. 1855, Rødby, Mejeribestyrer, Købeløv Andelsmejeri pr. Nakskov, (Otto Joakim Gindrup, Købmand, Amalie Elisabeth Pøhler), v. 25. Juli 1886, Vesterborg, t. Oline Elisabeth Wegge, f. 7. Novb. 1862, Vesterborg.



*Gjerlev, Emil Christian. Se Side 247.

Gjermansen, Gustav, f. 24. Novb. 1867, Gamst Andst, Mejeribestyrer, Holmstrup Andelsmejeri, (Jens Gjermansen, Gaardmand, Rasmine Hansen), ugift.





Gjødesen, Niels Kolind, f. 29. April 1865, Trustrup, Forpagter i Trustrup (150 Td. Land, 10 Td. Hartkorn), (Jens Gjødesen, Gaardejer, Jensine Kolind), v. 16. Septb. 1900, Aarhus, t. Sophie Wetzlar, f. 20. April 1874.



Gjødbsøl, Mads Kristian Nielsen, f. 15. Jan. 1879, Gjødbsøl, Gaardejer, Gjødbsøl, Vandel pr. Vejle (282 Td. Land, 2 Td. $\frac{1}{4}$ Alb. Hartkorn), (Jens Nielsen, Gaardejer, Mette Kirstine Madsen), v. 12. April 1900, Kbh., t. Mathilde Kristine Karlsen, f. 24. Febr. 1882.



Gjørtsvang, Rasmus Kristensen, f. 28. Juli 1863, Maltbæk pr. Vejen, Selvejer paa Ribe Mark (17 $\frac{1}{2}$ Td. Land, 6 Skp. Hartkorn), Mdl. af Mejeribestyrelsen og Landboforen., (Kristen Knudsen Kristensen Gjørtsvang, Avlsbruger, Karoline Nielsen), v. 1. Decb. 1899, Ribe Mark, t. Karoline Kirstine Madsen, f. 11. Oktb. 1859, Lintrup, Sønderjylland.

**Glavind, Jens*. Se Side 247.



Glud, Hans Peter, f. 14. Febr. 1854, Dragsgaard, Bælum Sogn, Ejer af Dragsgaard og Bælumgaard, (henholdsvis 540 Td. Land, 27 Td. Hartkorn, 200 Td. Land, 7 Td. Hartkorn), 1 Aar paa Landbohøjskolen, (Hans Julius Marinus Nicolaus Glud, R*, Gaardejer, Ane Pethrea Kaae), v. 20. Maj 1897, t. Margrethe Mumme, f. 2. Aug. 1872.



Glud, Johan Christian Carl Frederik, f. 6. Febr. 1836, Jensgaard, Vejle Amt, Ejer af Baggervogn, Hjørring Amt (1300 Td. Land, 40 Td. Hartkorn), Næstfm. i Landboforen. Vensyssel, Medl. af Sindal Sogneraad i 2 Aar, (Jacob Andreas Glud, Godsejer, Marie Cecilie Søltoft), v. 21. Maj 1875 t. Julie Poulaine Emma Cathinka Lillien-skjold, f. 20. Juni 1848, Skjerpingsgaard, Thisted Amt.

Glud, Niels Kristjan, f. 3. Jan. 1835, Uldbjerg, Sognepræst, Uldbjerg Præstegaard (56 Td. Land, 5 $\frac{1}{4}$ Td. Hartkorn), (Hans Jakob Glud, Sognepræst, Ane Rebekka Arffmann), ugift.



Godskesen, Rasmus, f. 23. Decb. 1856, Rugaardslund, Kgl. Skovfoged, 1. Kbhvn.s Skovdistrikt, hørscholmske Del (1200 Td. Land), privat Best. af Skoven ved Næsset Slot (100 Td. Land), udd. som Landmand og Skovfoged i Amerika og Danmark, Broncemedaille i Kbh. og Randers, Sølvmedaille i Odense for Skovbrugsredskaber, Censor ved Skovfogedexamen m. m., (Godske Arctander Christiansen, Gdjr., Else Kathrine Rasmusdatter), v. 29. Okt. 1882, Rudeskov, t. Anna Kathrine Sofie Rumler, f. 5. Novb. 1853.



Godthjælpsen, Jens Peter, f. 18. Febr. 1863, Herstedvester Mark, Gaardejer, Taastrup (10 Td. Hartkorn), Sogneraadsm., Brandinsp., (Jens Godthjælpsen, Kirstine Hansdatter), v. 23. Jan. 1888, Rødovre, t. Laura Margrethe Sørensen, f. 30. Maj 1865, Rødovre.



Goldschmidt, Harald Naphtali Julius, f. 12. Novb. 1857, Kbhvn., Prof. i Husdyrbrug ved Veterinær- og Landbohøjskole, Mdl. af Direktionen for Zool. Have, (Julius M. Goldschmidt, Etatsraad, Frederikke Levy), v. 21. Juni 1887, Kbh., t. Mary Bendix, f. 15. Maj 1862, København.



Goldschmidt, Johan Peter, f. 1. Decb. 1855, Kbh., Ejer af Guildal, Sønder Omme (450 Td. Land), R* p. p., Fm. for Fællesrepræsentationen for Ind. og Haandv. Kbh.s Afd., Fmd. for Kreditforen. f. industrielle Ejend. m. m., (Jul. Goldschmidt, Skibsmægler, Caroline Marie Hansen), v. 29. Maj 1881, Hillested, Stevns, t. Anna Kirstine Nancy Thaning, f. 1. Juli 1858, Valløby.





Goldschmidt, Victor Albert, f. 30. Juli 1870, Kbh., Proprietær, Aalykkegaard (210 Td. Land), (Sigfred Goldschmidt, Grosserer, Galathea Meyer), v. 23. Febr. 1904, Kbh., t. Elisabeth Munch, f. 28. Oktb. 1871, Svaneke.

Ejer af Sandholm ved Birkerød fra 1893 til 1904.



Gommesen, Rasmus Peter, f. 4. Septb. 1863, Nordby paa Samsø, Ejer, Grøndalslund, Hornbæk Sogn (32 Td. Land, 4 Td. Hartkorn), 10 Mdr. paa Lyngby Landboskole, Landbrugsexam., Assist. ved Forsøgslaboratoriet, Konsulent for Svineavl i Nordjyll., (Anders Gommesen, Gaardejer, Barbara Kornmaaler), v. 8 Oktb. 1891, Levring, t. Jacobine Rosgaard, f. 17. Febr. 1864, Levring.



Goos, Aage, f. 12. Febr. 1869, Kbh., Assistent ved Vridsløselille Forbedringshus, Exam. i Botanik, Kemi og Fysiologi, Fm. for Foren. til Kaninavlens Fremme, Red. af Tidsskrift for Kaninavl, Sekr. ved Selsk. for Silkeavl og Morbærbuskdyrking i Danmark, (August Herman Ferdinand Carl Goos, Geheimeetatssaad, Amalie Henriette Irminger), v. 20. Decb. 1899, Gentofte, t. Thyra Wørishøffer, f. 20. Septb. 1869, Kbh.

Kaninavlens har sit rette Hjem i det danske Husmandsbrug.



Gottfredsen, Christian, f. 7. Novb. 1865, Snøde, Gaardejer i Snøde pr. Lohals (30 Td. Land, 3 Td. Hartkorn), Sekretær for Nordlanglands Landboforen., (Lars Gottfredsen, fhv. Gaardfæster, Juliane Petersen), v. 12. Oktb. 1893, Snøde, t. Hansine Henriette Hansen, f. 30. Oktb. 1866, Holsmosegaard, Snøde.



Gottlieb, Christian Jacob Herman Ludvig, f. 20. April 1839, Sønder Omme, Dyrslæge og Jordejer, Aldershvile, Lyngerup, Krogstrup Sogn (9 Td. Land, 1 Td. Hartkorn), (Frederik Gottlieb, Præst, Henriette Gregorie Marie Erichsen), v. 28. Oktb. 1868, Næstrup, Sønderjylland, t. Marie Amalie Blædel, f. 9. Aug. 1842, Brande, Jylland.



Gottlieb, Ludvig Otto, f. 13. Jan. 1871, Lyngerup pr. Frederikssund, Dyrslæge, Frederikssund, (Christian Gottlieb, Dyrslæge, Amalie Blædel).



Gottlieb, Villiam, f. 6. Jan. 1857, Nakskov, Kjøbmand, Stubbekjøbing, Byraadsmdl., Taxationsmand i Østifternes Kreditforen., (Hans Christian Gottlieb, Malermester, Caroline Andersen), v. 10. Oktb. 1880, Stubbekjøbing, t. Mathilde Sophie Elisabeth Jensen, f. 30. Juli 1859, Stubbekjøbing.



Gottrup, Jens, f. 14. Maj 1874, Gattrup, Humlum Sogn, Ejer, Volstrup, Hjerm St. (300 Td. Land, 23 Td. Hartkorn), (Mads Christian Gottrup, Gaardejer, Johanne Pedersen), v. 29. Marts 1904, Volstrup, t. Jensine Hagensen, f. 10. Maj 1877, Volstrup.



Gram, Hans, f. 5. Aug. 1859, Conradineslyst, Ruds-Vedby, Handeldsgartner, Gaardejer, Koldemosegaard, Lyng Sogn (36 Td. Land, 3 1/2 Td. Hartkorn), Havebrugsexam. v. Landbohøjsk., Exam. i „Plantedriving og Sirtgarteri“, Sogneraadsm., Mdl. af Sorø Amts Planteavlsludv., (Niels Michael Quistgaard Gram, Godsforv., Elise Nikoline Nielsen), v. 22. Okt. 1884, Kirke-Helsing, t. Caroline Petrea Christensen, f. 18. Aug. 1859, Kirke-Helsing. Medarb. ved Nationaltid.s Landbrugstid. (Havetidende) m. m.



Gram, Herman Carl Oluf, f. 16. Aug. 1855, Kbhvn., Kontorchef i Landbrugsmin., Docent ved Landbohøjskolen, R*, Indenrigsmin. Delegeret i Best. for Kunstindustrimusæet, (Julius Frederik Terkel Gram, Etatsraad, Prof. jur., Louise Christiane Roulund), ugift.





Gram, Jens Lauritz, f. 5 Decb. 1872, Kbh., Dyrslæge, Helsing (1 Td. Land), Fm. for Frederiksborg Amts Biavlerforen., Helsing Elektricitetsværk og Helsing Borgerforen., (Carl Adolph Rothe Ludovico Gram, Malermester, Kirsten Andersen), ugift.



Grandjean, Johan Ludvig, f. 26. Juli 1862, Kbh., Stamhusbesidder, Vennerlund (ca. 1600 Td. Land, ca. 130 Td. Hartkorn), cand. jur., Amdsraadsmedlem, Sogneraadsm., (Carl Vilhelm Grandjean, Stamhusbesidder, Louise Phenning), v. 4. Jan. 1893, Kbh., t. Ingeborg Hansen, f. 10. Juli 1870, Næstved.



Granhøj, Karl Sofus Hansen, f. 3. April 1861, Vejstrup, Gaardejer, „Aalykke“, Østerskerninge (69 Td. Land, 8 Td. Hartkorn), BM. i Landboforen. for Svendborg og Omegn. (Hans Rasmussen, Gaardejer, Hansigne Rensdatter), v. 6. Novb. 1890, Østerskerninge, t. Maren Jespersen, f. 17. Juli 1864, Østerskerninge.



Grau, Peter Clausen, f. 2. April 1856, Nordborg Landsogn, Als, Gdjr., Skelstrupgaard, Maribo (90 Td. Ld., 12 Td. Hartkorn), været paa Folkehøjskole og Lyngby Landboskole, Sogneraadsmdl. 10¹/₂ Aar, deraf Fm. 3 Aar, Vurderingsmand til Ejendomsskyld for Hunseby Kommune, Vurderingsmand for Maribo Birk af Ejendomme m. m., (Claus Petersen Grau, Gaardejer, Maren Frederiksen), v. 29. Oktb. 1901, Hunseby, t. Karen Astrid Olivia Bøgvad, f. 4. Aug. 1879, Hunseby.



Graugaard, Andreas Eriksen, f. 7. Aug. 1870, Sall, Gaardejer, Eriksgaard, Sall (49 Td. Land, 3¹/₄ Td. Hartkorn), alm. Høj- og Landbrugsskole, (Erik Graugaard Sall, Gaardejer, Mette Jensen), v. 1. Juni 1897, Ganslev Lauerberg, t. Rasmine Rasmussen, f. 26. Sept. 1871.

1871.



Gravesen, Peder Kristian, f. 23. Juli 1862, Kjeldalsgaard, Gaardejer, Kjeldalsgaard, Ejdrup Sogn pr. Vægger (98 Td. Land, 3 Td. Hartkorn), Sogneraadsm. for Blære-Ejdrup Kommune, Distriktsforst. for Hagelskadeforsikringen i Nørre Jylland, Vurderingsmd. i den almindelige Brandforsikring, BM. i Blære-Ejdrup Sparekasse m. m., (P. Gravesen, Gaardejer, Karen Christensen Back), v. 15. Oktb. 1889, Skivum, t. Parmone Caroline Kanstrup, f. 24. Juni 1865, Skivum.



Green, Evenus Kristian Nielsen, f. 16. Marts 1852, Hæstrup, Gaardejer, Sdr. Rom, Taars (52 Td. Ld., 1¹/₂ Td. Hartkorn), 1¹/₂ Aar paa Vallekilde Højskole, Fm. f. Dommerne ved Hjørring Amts Landboforen. for Heste m. m., (Niels Kristian Larsen (Green), Husmd., Marie Kristensdatter), v. 6. April 1883, Rom Taars, t. Enke Johanne Marie Andersen, f. 1856, Sdr. Rom Taars, † 21. Juni 1885, s. St., v.² 1886, Rom Taars, t. Jensine Marie Kristensdatter Jensen, f. 3. Aug. 1863, Lerup, Han-Herred.



Green, Peder Nielsen, f. 7. Aug. 1852, Hykkelbjerg, Lem, Bestyrer af Aastrup Brugsforen., Høj- og Landbrugsskoler, (Niels Pedersen, Gaardejer, Ane Nielsen), v. 29. Septb. 1884, Kirkeby Velling, t. Johanne Olesen Øllgaard, f. 23. Febr. 1857.

Først Mejeriejer, saa Gaardejer, nu Uddeler, og har altid været tilfreds.



Gregersen, Christian, f. 16. Maj 1853, Vesterballe pr. Varde, Gdjr., Sønderballe pr. Oxbøl St. (ca. 100 Td. Land, 2 Td. Hartkorn), Navigationsexam. 1873, sejlet som Styrmand til 1880, Sogneraadsmdl., BM. og Revisor i Mejeriet Hogaard m. m., (G. Poulsen, Sognefoged), v. 28. Novb. 1878, t. Ane Nielsen, f. 16. Oktb. 1852, Norballe By, Ho Sogn.



Gregersen, Gregers, f. 18. Jan. 1866, Tastum, Gaardejer, Nørgaard, Smollerup (127 Td. Land, deraf 47 Td. Land Hede, 3¹/₂ Td. Hartkorn), været paa Højskole, Fm. f. Andelsmejeriet Stoholm, (Kristen Gregersen, Gaardejer, Kirsten Marie Kristensen), v. 10. Maj 1893, Taps pr. Kolding, t. Margrethe Mathilde Boisen, f. 31. Marts 1871, Taps.





Gregersen, Gregers Madsen, f. 17. Febr. 1873, Korning, Gaardejer, Korning-Vestergaard (36 Td. Land, 4 $\frac{1}{4}$ Td. Hartkorn), (Mads Gregersen, Ane Marie Jørgensen), ugift.



Gregersen, Gregers Peder f., 21. Juni 1866, Thostrup Sogn ved Varde Mejeribestyrer, Bryndum Mejeri pr Guldager, Ladeland Mælkeriskole 1888, B.M. og Revisor i Vareindkøbsforen. Bryndum, (Christen Esbjerg Gregersen, Gdjr., Gjertrud Marie Nielsen), v. 28. Oktb. 1892, Bryndum, t. Helene Kjerstine Nielsen, f. 1. Juli 1867, Bryndum.

Siden 1890 forest. Bryndum Mejeri.



Gregersen, Herman Grubbe, f. 11. Aug. 1849, Sognepræst i Vaabensted, (36 Td. Land, 4 $\frac{1}{2}$ Td. Hartkorn), cand. theol., Fm. for Vaabensted Engestofte Sygekasse, (O. Gregersen, Skomager og Garver, Katrine Kristensen), v. 7. Novb. 1882, t. Henriette Louise Brion, f. 4. Novb. 1854.



Gregersen, Lauritz Jessen, f. 14. Juni 1869, Forum, Bryndum Sogn, Gaardejer, Spangsberg pr. Esbjerg (45 Td. Land, 2 Td. Hartkorn), Højskoleophold, Fm. f. Esbjerg Omegns Foderstofforen. og Jerne Sogns Venstreforen. m. m., (Niels Jessen Gregersen, Aftægtsmand, Dorthea Marie Andersen), v. 2. Juni 1896, Spangsberg, t. Marie Hansen, f. 15. Novb. 1870, Spangsberg.

Gregersen, Niels, f. 17. Sept. 1845, Alsted Flinderup, Husfæster, Skellerød pr. Ringsted (6 $\frac{1}{2}$ Td. Land, 6 Skp. Hartkorn), Sognefm. for Præstø m. fl. Amters Hagelskadeforen., (Gregers Nielsen, Husmand, Bodil Nielsen), v. 18. Novb. 1865, Sigersted, t. Ane Marie Jensen, f. 16. Septb. 1841, Englerup.



Gregersen, Peder, f. 1. Maj 1854, Vandrup, Farsø, Gaardejer, (90 Td. Land, 3 $\frac{3}{8}$ Td. Hartkorn), Fm. for Sognets fri Fattigkasse, Mdl. af Menighedsraadet, (Gregers Pedersen, Gaardejer, Karen Marie Andersen), v. 8. Novb. 1881, Farsø, t. Mariane Jensen, f. 6. Oktb. 1850.



Grejsen, Niels, f. 2. Febr. 1848, Valsømagle, Ejer af Langagergaard, Valsømagle pr. Ringsted (50 Td. Land, 7 Td. Hartkorn), Mdl. af Menighedsraadet, Sogneraadet, Skolekommissionen og Værgeraadet, (Grejs Jørgensen, Kirsten Jensen), v. 27. Septb. 1884, Stenlille, t. Marie Petersen, f. 4. April 1861, Saltøft.



Greve, Niels Peter, f. 3. Maj 1859, Tannesbjerggaard, Nr. Broby Sogn, Fæster af „Bækgaard“, Heden (52 Td. Land, 5 $\frac{5}{8}$ Td. Hartkorn), Lægdsmand, B.M. i Den fynske Bondestands Landboforen., (Niels Greve Gaardfæster, Marie Rasmussen), v. 25. Marts 1887, Allerup, t. Kristine Jørgensen, f. 10. Juli 1854, Allerup pr. Brobyværk.



Grevenkop-Castenskiold, C. H. J. P., f. 18. Jan. 1845, Lille Frederikslund, Ejer af Hagedstedgaard (530 Td. Land, 73 Td. Hartkorn), Hofjægermester, Kammerjunker, B.M. i Holbæk Amts økon. Selsk. og dettes Sparekasse, (C. H. Grevenkop-Castenskiold, Kammerherre, C. M. L. Jensen), v. 2. Juli 1873, Hjortholm, t. Augusta Sophie Elisabeth v. Schmidten, f. 14. Marts 1850, Brolykke, † 21. Okt. 1899.

Grevenkop Castenskiold, Carl Holten, f. 1. Decb. 1850, Hørby, Godsejer, Hørby pr. Holbæk (634 Td. Land, 70 Td. Hartkorn), Kammerherre, Hofjægermester, Amtsraadsmdl., Vicepræsident i Holbæk Amts økon. Selsk. m. m., (Joachim Melchior Grevenkop Castenskiold, Kammerherre, Godsejer, Tida Mathilde Hochchild), v. 3. Jan. 1883, Kbh., t. Caroline Poulaine Werstadt, Baronesse, f. 29. Oktb. 1849, Fünfkirchen, Ungarn.

Har drevet Gaarden selv siden 1877, først Forpagter, siden Ejer.

**Grevenkop-Castenskiold, Frederik*. Se Side 248.





Grimstrup, Jens Jensen, f. 31. Jan. 1862, Grimstrup pr. Bramminge, Lærer, Billund, (14 Td. Land, 1 Skp. Hartkorn), Lærereksam., Kursus i Landbrug, Mejerifm. 17 Aar, Sognebestyrer, Dommer og Mdl. af Planteavlsvudv. v. V. V. Landboforening, (Thøger Jensen, Gaardejer, Ingeborg Hansen), v. 18. Sept. 1883, Aarre pr. Varde, t. Mette Helene Jensen, f. 21. Maj 1855, Gunderup.



Grimstrup, Magnus Peder Sørensen, f. 9. Maj 1871, Grimstrup, Gaardejer i Grimstrup (ca. 400 Td. Land, 3½ Td. Hartkorn), Landbrugsskole, BM. i Kontrolforen., Hesteavlsforen. og Landboforen., Vurderingsmd. til Ejendomsskyld, (Søren Nielsen, Karen Pedersen), v. 26. Sept. 1902, Ejby, t. Karen Møller Madsen, f. 28. Juni 1879, Ejby, Frue Landsogn pr. Odense.



Groot, Valdemar, f. 24. Sept. 1868, Aagaardsholm, Salling (300 Td. Land, 20½ Td. Hartkorn), (August Groot, Proprietær, Thora Vilhelmine Katarina Stockfleth), v. 3. Sept. 1903, Kbh., t. Elna Augusta Martens, f. 21. April 1873, Randers.



Grube, Søren Peter Kristian Sørensen, f. 29. Novb. 1876, Thisted, Bestyrer af Ejlstrup Mejeri pr. Helsing, Ladelund Vinterkursus, Kursus for Mejerister 1901—02, (Poul Kristian Sørensen, Laura Kristine Petersen), v. 27. Sept. 1904, Skibbinge, t. Kristine Hansen, f. 13. Juli 1884.



Grum, Viggo, f. 30. Jan. 1850, Kbh., Fuldmægtig i Kreditoplagskassererkontoret, Kbh.s Toldkammer, i sin Tid Ejer af Ejendommen Råberga, ¼ Mil n. for Linkøping (280 Td. Land, 2½ Td. Hartkorn), Landbrugsexamen, Carl Christian v. Grum, Oberst, Frederikke Wilhelmine Hintze, v. 20. Novb. 1896, Frederiksbg., t. Theodora Johanna Frøde, f. 12. Aug. 1875, Smaaland, Sverige.



Grunth, Leopold Julius Cornelius, f. 9. Decb. 1843, Kbh., Dyrslæge Hørsholm, Mdl. af Direktionen f. Hørsholm Sparekasse, Sekretær f. Hørsholm Distrikts økonomiske Selsk., (Cornelius Ansten Grunth, Desinateur ved Artilleribrigaden, Krigsassessor, Julie Olsen), v. 14. Oktb. 1870, Godsted, Lolland, t. Karen Laurentze Clausen, f. 7. April 1841, Knuthenlund, Lolland. Hørsholm Distrikts økonom. Selskab stiftet 1861, Ejer af Hørsholm Sparekasse.



Grunth, Poul Jacob Cornelius, f. 11. Decb. 1878, Rødby, Dyrslæge-assistent ved den kgl. Veterinær- og Landbohøjskoles stationære kirurgiske Klinik for store Husdyr, (Leopold Julius Cornelius Grunth, Dyrslæge, Karen Lavrentze Clausen), v. 11. Novb. 1904, Kbh., t. Cornelia Grunth, f. 13. Jan. 1881, Kbhvn.



Grut-Hansen, Charles N., f. 29. Oktb. 1867, Kbh., Propr., Kollerkolle, Værløse Sogn (210 Td. Land, 19 Td. Hartkorn), Lyngby Landboskole, BM. i „Foren. til Oprettelse af Landbrugskolonier f. fattige Børn, Mdl. af Statstyreskuekommiss., BM. og Kasserer for „Diskussionsklub for Landmænd i Lyngby og Omegn“, Næstfm. i Kbh.s Amts Landboforen. m. m., (Alfred Peter Hansen, Etatsraad, Grosserer, Emmy Gotschalk), ugift.



Grymer, Rasmus Hansen, f. 24. Oktb. 1848, Femø, Partikulier, Sønderby, Femø, 24 Aar Mdl. af Femø Sogneraad, 20 Aar som Fm., Fm. for Femø Andelsmeieri pr. Maribo, Mdl. af Skatteraadet for Maribo Skattekreds, do. af Vurderingsraadet til Ejendomsskyld, (Hans Pedersen Grymer, Gaardejer, Marie Rasmussen), v. 9. April 1871, Fejø, t. Margrethe Larsen, f. 28. Oktb. 1847, Fejø.



Grüner, Gustav Elias, f. 30. Oktb. 1839, Ringsted Landsogn, Medejer af Egemark Gaard og Gods, Ejer at „Hegnsholt“ og „Vandsbæk“ pr. Fredensborg, „Dronninggaard“ pr. Holte, Haunsø Møllegaard pr. Jyderup, Dronninggaard Hovedgaard pr. Holte (220 Td. Land, 13 Td. Hartkorn), Hofjægermester, Fm. siden 1893 f. Frederiksbg. Amts Landboforen. m. m., (Thomas Ludvig Grüner, Godsejer, Justitsraad, Conradine Elisabeth Beyer), v. 4. Sept. 1874, Føllesløv, t. Nonny Emilie Grüner, f. 27. Sept. 1851, Egemark.





Grüner, Gustav Gunnar Georg Garth, f. 13. Aug. 1868, Raunstrup, Ejer af L. Svenstrup m. Ejlstrup (500 Td. Land, 50 Td. Hartkorn), Jægermester, adm. Direktør f. det holbergske Enkesæde, Direktør f. Raunstrup Sparekasse, (Georg Johan Rødby Grüner, Kammerh., Hofjægerm., Clara Gudrun Simonsson), v. 14. Juli 1898, Kbh., t. Lili Louise Mathilde Arntzen, f. 20. Juni 1876.



Grüner-Madsen, Otto Peter Traugott, f. 22. Febr. 1865, Vaalse By, Prakt. Dyrlæge, Eier af Ant-hill (1500 □ Alen Land, 1³/₄ Album Hartkorn), exam. Dyrlæge og Landbrugskandidat, (Mads Petersen, Husmd., Maren Hansen,) v. 10. Aug. 1901, Haastrup, t. Maja Andrea Alberta Ingeborg Andresen, f. 15. Febr. 1865, Haastrup Skole.



Græbe, Christian Christopher, f. 25. Maj 1842, Kbh., Herredsfoged i Nørvang Tørrild Herreder, Vejle, R*, (Johan Christian Frederik Græbe, Bogtrykker, Frederikke Amalie Johanne Andersen), v. 30. Decb. 1884, Frederiks., t. Alexandrine Marie Mathilde Petersen, f. 22. Juli 1844, Holstebro.



Grøn bæk, Kjeld, f. 17. Marts 1856, Aulum pr. Holstebro, Lærer, Kirkeskolen, Vinding pr. Holstebro (74 Td. Land, 1¹/₂ Td. Hartkorn), Fm. og Kasserer i Mejeriet, Fm. for Sygekassen, Menighedsraadsmedl., Mdl. af Værgeraadet, Repr. for Andelsslagteriet, (Christen Grøn bæk, Gaardmand, Ane Nygaard Mortensen), v. 2. Decb. 1884, Kilde Mølle, Aulum, t. Oline Charlotte Cecilie Nielsen, f. 19. Maj 1862, Kilde Mølle, Aulum, † 1902, Vinding Kirkeskole.



Grøn bæk, Morten, f. 27. Febr. 1861, Jersild, Aulum Sogn, Gaardejer, Vraa i Aulum (80 Td. Land, 1³/₄ Td. Hartkorn), Repr. i Agrarforen. for Ringkøbing Amts 3. Valgkres, BM. for Ljørring Mejeri, for Vildbjerg Landboforen. m. m., (Kristen Grøn bæk, Gaardejer, Ane Nygaard Mortensen), v. 29. Oktb. 1890, Aulum, t. Emma Kristine Nielsen, f. 6. Jan. 1868, Kilde Mølle, Aulum Sogn.

Grøngaard, Jens Peder Pedersen, f. 28. Oktb. 1872, Grøngaard, Nørre Nissum Sogn pr. Lemvig, Ejer af Givskov, Give Sogn (118 Td. Land, 3¹/₂ Td. Hartkorn), Landbrugseks., (Jens Pedersen Grøngaard, Gaardejer, Ane Jensen Knude), v. 28. Oktb. 1904, Vejle, t. Metha Lyna Albrechtsen, f. 17. April 1878, Christiansminde pr. Jellinge, Kol lerup Sogn.



**Grønnegaard, Jørg Peter*. Se Side 248.

Gudiksen, Gudik, f. 24. Maj 1871, Vester Elkjærgaard, Ejer af Vester Elkjærgaard, Risum Harre Herred (122 Td. Land, 8³/₄ Td. Hartkorn), Elev under d. kgl. Landhusholdningsselsk., Fm. for Hesteavlsforen. for Selde og Aasted Sogn, (Gudik Gudiksen, Gdjr., Maren Andersdatter), v. 22. Maj 1903, Jetsmark, t. Johanne Sofie Larsen, f. 18. Febr. 1874, Holmsgaard, Jetsmark Sogn. Gaarden er to sammenl. Gaarde à 4¹/₂ Td. Hartkorn, den ene købtes i 1824 for 210 Rigsdaler.



Gudiksen, Niels, f. 19. Marts 1843, Krejbjerggaard, Gaardejer i Nørre Atrup Krejbjerg (100 Td. Land, 6¹/₄ Td. Hartkorn), (Gudike Jespersen, Gaardejer, Vibeke Sørensen), v. 9. April 1872, Lyby, Salling, t. Ane Marie Mehlsen, f. 13. Decb. 1850, Lyby.



Guldborg, Christen Jepsen, f. 21. Marts 1847, Annexgaard, Ejer af Annexgaard, Vesterby, Rudkøbing (46 Td. Land, 4³/₄ Td. Hartkorn), Kgl. Landhusholdningsselskab fra 1865—68, Mdl. af Sogneraadet og Menighedsraadet i Longelse Fuglsbølle Komm., Forligsmægler, (Rasmus Christensen Guldborg, Gaardejer, Ane Margrethe Christensen).



Guldborg, Christian Henrik Rasmussen, f. 26. Decb. 1843, Annexgaarden, Vesterby, Fuglsbølle, Gdj. i Hesselbjerg pr. Humble (55 Td. Land, 5 Td. Hartkorn), (Rasmus Christensen Guldborg, Gaardejer, Anna Margrethe Christensen), v. 12. Oktb. 1883, Lindelse, t. Martha Rasmussen, f. 22. Juni 1857, Haubølle Humble Sogn, † 14. Juli 1897, Hesselbjerg.





Gudelach, Mauritz Glerup, f. 16. Novb. 1853, Udby pr. Thisted, Ritmester, 1886 Dyrlægexamen med 1. Kar., Premierløjtn. ved 4. Dragonregiment, 1890—93 Lærer ved Ride- og Beslagskolen, Ritm. ved 4. Dragonregiment 1893, R*, (Gudelach, Proprietær, cand. phil., Inger Cathrine Gudelach), v. 8. Novb. 1889, Næstved, t. Alexandra Theodora Jacobi, f. 3. Marts 1866, Sæby.



Gundorph-Hansen, Carl Peter, f. 9. Marts 1873, Gaardejer, Frederikshaab, Rørbæk pr. Saxkøbing (50 Td. Land, 6 Td. 2 Skp. $\frac{1}{2}$ Alb. Hartkorn), 2 Aar paa den Classenske Agerbrugsskole, Næsgaard pr. Stubbekøbing, Fm. for Fællesindkøbsforen., for Rørbæk Mejeri samt for Saxkøb. Landsogns Sundhedskomm., (Gaardejer Gundorph-Hansen, Ellen Christensen), v. 2. Novb. 1900, Hjelm pr. Grænge, t. Line Rasmussen, f. 19. Juli 1875, Hjelm.



Gunnestrup, Niels, f. 15. April 1876, Ejer af Ovesminde, Gunnestrup pr. Tranbjerg (126 Td. Land, $11\frac{5}{8}$ Td. Hartkorn), (Rasmus Rasmussen Gunnestrup, Gaardejer, Birthe Marie Nielsen), v. 27. April 1903, Ovesminde, t. Maren Oveline Rasmussen, f. 1. Aug. 1883, Ovesminde.



Gylling, Edvard, f. 8. Decb. 1850, Filipsdal, Gaardejer i Pillemark pr. Kolding (47 Td. Land, $3\frac{1}{2}$ Td. Hartkorn), Fm. for det lokale Udvalg for Svineavlscentrer, Fm. for Pillemark Svineavlsforen., BM. i en Kontrollforen., BM. i Samsø

Gunnestrup, Rasmus, f. 12. Jan. 1870, Holme, Ejer af „Vestergaard“, Holme (36 Td. Land, 4 Td. 3 Fdk. Hartkorn), Høj- og Landbrugsskole, Sogneraadsmld., (Rasmus Gunnestrup, Birte Marie Nielsen), v. 9. Novb. 1897, Testrup, Maarslet St., t. Petrea Poulsen, f. 3. Jan. 1877, Testrup.



Gydesen, Jens, f. 31. Decb. 1841, Erritsø, Ejer af Kongstedgaard pr. Fredericia ($78\frac{1}{2}$ Td. Land, $9\frac{3}{4}$ Td. Hartkorn), DM., Sognefoged, (Gyde Andersen Jensen, Gaardejer, Karen Nielsen Elkjær), v. 30. Juni 1871, Kongsted, Bredstrup Sogn, t. Karen Lauritsen, f. 2. Marts 1847, Kongsted.



Gyldholm, Niels Kristian, f. 26. Aug. 1878, Mariager, Bestyrer af Mejeriet „Gjeddesdal“, Handest, BM. og Kasserer for Hobro og Omegns Mejeristforening, (Just Kristensen Raun, Mette Mariette Nielsen), v. 23. Oktb. 1904, Sorgenfri, Mariager, t. Anna Petersen, f. 24. Febr. 1881, Horsmosegaard pr. Arden. Har faaet Aerkendelse for Smør 2 Gange, Silkeborg 1904, Hædr. Omtale, Horsens 1905, Bronce-medalje.



Landboforen., Fm. for Hesteavlsforen. „Samsø“ m. m., (Jens Søren Gylling, Gaardejer, Christiane Philipsen), v. 5. Novb. 1878, Pillemark, t. Bodil Sørensen, f. 4. April 1851, Pillemark.

Gjertlov, Emil Christian, f. 16. Aug. 1846, Klim Vesterhanherred, Lærer, Thorup pr. Nørager, DM., Fm. f. Aalborg og Viborg Amters Hagelskadeforsikr., Fm. f. Husmandsudvalget i Hobro-Aalestrup Landboforen., Mdl. af Viborg Amts Oversundhedskomm., (Lorentz Jakob Gjertlov, Købmand, Marie Kristine Dorthea Christensen), v. 19. Novb. 1870, Viborg, t. Anna Margrethe Christensen, f. 11. Decb. 1843, Viborg.

Glavind, Jens, f. 21. Jan. 1874, Hørning pr. Randers, Gaardejer, Langaa (38 Td. Land, $3\frac{3}{4}$ Td. Hartkorn), Sorø Højskole, Ødum Landbrugsskole, Fm. for Langaa Sogns Kvægavlsforen., Faareavlsforen. og Plantningsforen., BM. i Langaa og Omegns Landboforen., (Jørgen Glavind Jensen, Gaardejer, Mette Marie Hornbek), v. 7. April 1899, Væth pr. Laurberg, t. Kristine Marie Jensen, f. 19. Decb. 1876, Væth.

Grevenkop-Castenskjold, Frederik, f. 28. Jan. 1840, Hagestedgaard pr. Holbæk, Ejer af Gyllingnæs pr. Gylling (1200 Td. Land, 52 Td. Hartkorn), (Jørg. Grevenkop Castenskjold, Kammerherre, Major, A. Lüttichau).

Grønnegaard, Jørgen Peter, f. 5. Jan. 1847, Limensgade, Aaker Sogn, Bornholm, Ejer af 49. Slgd. Parcel, Limensgade ($2\frac{3}{4}$ Td. Land, $\frac{1}{2}$ Td. Hartkorn), Tømmer og Snedker, Mdl. af Komm. for Tilvebringelse af Jordlodder til Landarbejdere, BM. i Aaker og Aakirkeby Sygekasse, BM. for Mejeriet „Bøsthøj“, Mdl. af Bornholms landøkonom. Foren.s Husmandsudv. m. m., (Morten Olsen Grønnegaard, Hmd., Cecillie Nielsdatter), v. 24. Marts 1871, Aakirke, t. Anine Kristine Hansen), f. 10. Novb. 1849, Aaker Sogn.



* betyder, at Fotografiet enten ikke er tilsendt Redaktionen eller indsendt efter, at Trykningen er paabegyndt, hvorfor Noterne af Hensyn til Værkets grafiske Udstyr findes i Slutningen af dette Kapitel. () Forældrenes Navne, v. = viet, B.M. = Bestyrelsesmedlem, F.M. = Formand.



Haar, Hans Hammer, f. 17. Juni 1841, Næsberg Præstegaard pr. Løgstør, Gaardejer, „Nørregaard“, Hornbæk-Hellebæk Sogn, (Areal: 80 Td., Hartkorn: 5 Td. 6 Sk.), Skaarupgaard Landvæsensinstitut, Næstm. i Frbg. Amts Kvægavleref., F. M. for Tikøb og Omegns landøk. Forskudsforening og F.M. for Borsholm Tyreforening m. m., (Frederik Christian Haar, Sognepræst, Sophie Hammer), v. 23. April 1878, Kolding, t. Frederikke Kristiane Petersen, f. 15. December 1847, Kolding.



Haar, Peter Hansen, f. 23. Dec. 1856, Taulov, Gaardejer, Taarupgaard, Taulov, (Areal: 98 Td., Hartkorn: 10½ Td.), Kredsforst. i de mindre Landb. Brandfors. F. M. for Taulov og Omegns Kontrol., (Hans Peder Haar, Gaardejer, Maren Hansen), v. 2. Juni 1882, Eltang, t. Kirstine Bjerregaard, f. 10. Juni 1860, Eltang.



Hage, Gustav Vilhelm, f. 25. April 1852, Stege, Dir. for Aktsk. „Dansk Frøavlskompani og Markfrøkontoret“ (Trifolium), cand. polyt., M. af „Frøkontrollkomm.“, „Kontrolbest. for Kontrol med Lagre af klassificeret dansk Korn og med Foderstoffer i Frihavnen, (Købmand, Konsul Gustav Christopher Hage, Antoinette Augusta Smith), v. 29. Oktober 1880, Kbhvn., t. Vilhelmine Augusta Faber, f. i Nakkehoved.



Hagelskjær, Jens, f. 17. Septbr. 1852, Ikast, Gaardejer, Hagelskjær, Ikast, (Areal: 78 Td., Hartkorn: 1 Td. 2Sk.), Sognef. og Skatteraadsm., (Laust Hagelskjær, Gaardejer, Marie Jensen), v. 30. Sept. 1875, Ø. Snede, t. Marie Sofie Baggessaard, f. 3. Nov. 1856, Ousted.



Hagemann, Gustav Adolph, f. 16. Maj 1842, Rodsteenseje pr. Odder, Dir. f. Pol. Læreanst., Ejer af Borupgaard, Snekersten, (Areal: 319 Td., Hartkorn: 27 Td.), Cand. polyt., K. II D. M., F. M. f. B. af D. d. Sukkerfabr., Burmeister & Wains Skibsbygg., M. B. Øresunds chem. Fabr., Finsens med. Lysanst., (Otto Waldemar Hagemann, Sophie Marie Poulsen), v. 1. Febr. 1873, Assens, t. Mathilde Bruun, f. 27. Sept. 1846. Byggede som Dir. f. d. d. Sukkerfabr. Odense, Nakskov, Assens og Stege Sukkerfabr.



Hahn, Victor, f. 7. Okt. 1871, Kbh., Ejer, Raunstrup, Herlufmagle, (Hartkorn: 76½ Td.), F. M. for Fremskridtsf. for Herlufmagle og Omegn, (Hans Christian Hahn, Grosserer, Marie Arvé), v. 24. November 1898, Hannover, t. Dorothea Revery, f. 30. April 1878, Hannover.



Hald, Søren, f. 5. Jan. 1835, Randers, Landinsp., Landmaalereksam., Landinspektøreksam., Justitsr., R. af Dbg., Landvæsenskomm., Amtsrevisor, (August Peter Hald, Severine Marie Borre), v. 17. Nov. 1859, Randers, t. Cæcilie Marie Budtz, f. 21. Nov. 1838, † 20. Febr. 1873, Randers, v. 2. Dec. 1875, Randers, t. Anna Kirstine Elisabeth Faith, f. 1. Marts 1841, Overløjstrup. Fra 1866 til 1902 Sekr. og Kass. for Randers Amts Husholdningsselsk., Æresmedl. af dette Selskab.



von Halle, Niels Christian, f. 3. Jan. 1845, Herreg. Lillerup, Horsens, Dyr læge, Roskilde, Studeret Bacteriologi og Kødkontrol, Kødkontrollør, Roskilde, (Johan Ludvig von Halle, Agathe Hansen), v. 26. Juli 1879, Roskilde, t. Frederikke Karlina Henrikke Johanne Mathilde Jørgensen, f. 5. Juli 1851, Fredericia. Demitt. fra Veterinærskolen i 1867.





Hallermund, Greve Rudolph Platen, f. 21. April 1849, Fjederholt, Ejer af Klitgaard, Uldsted Sogn, (Areal: 570 Td., Hartkorn: 27 Td.), Sogneraadsm., F. M. for Hesteavlslf. for Kjær Herreds østl. Del, samt for Controlf., Kaaringsm. og Dommer ved enkelte Skuer, (Grev Julius Vilhelm Erhardt Henrik Platen Hallermund, Augusta Marie Sønnichsen), ugift.



Halvorsen, Hardenak Otto Conrad Laub, f. 25. Maj 1845, Ryslinge, Redaktør, Avlsbr. i Aalborg, (Areal: 9 Td.), Landbrugskursus paa Næsgaard, Falster, Red. af Aalborg Amts Landbof. Ugebl., B. M. for Aalborg Amts Landbof., i Aalb. Amts Andelsssl., endvidere i Fællesbest. i de danske Andels-slagterier, F. M. for Aalb. Avls-brugerf. o. s. v., (Johannes Carl Halvorsen, Skolelærer, Marie Frederikke Leerbech), v. 4. Juni 1875, Tranekjær, Langeland, t. Sigrig Sofie Marie Hunderup, f. 29. Maj 1847, Svendborg.



Hamburger, Emil Adolph Nyborg, f. 17. Nov. 1849, Kbhvn., Dyrslæge, Viskinde pr. Svebølle, Dyrslæge-eksamen, gjort Tjeneste i Ingeniørkorpsset som Løjtnant i 3 Aar, F. M. for Viskinde Brugsf., (Carl Fred. Adolph Hamburger, Juliane Dorthea Emilie Nyborg), v. 6. Sept. 1879, Kbhvn., t. Charlotte Amalie Rasmussen, f. 18. Juli 1848, Kbh.



Hammerich, Louis, f. 16. Juli 1830, Kiel, Birkedommer, Kronborg vestre Birk, K. 2, D. M. pp., F. M. for Frederiksborg Amts Plantningsselsk. og for Frb. A. Landbof. Beplantningsudv., (Emil Hammerich, Etatsraad, Borgmester, Louise Charlotte Tvermoes), v. 5. Maj 1854, Frederikslund, Fyen, t. Ida Christiane Worsaae, f. 3. Juni 1833, Vejle, † 21. Juli 1902.



Hane-Schmidt, Vilhelm Heinrich, f. 23. Maj 1852, Ferslevgaard, Svenstrup, Ejer af Hovedgaarden Bratskov, Broust, Hjørring Amt, (Areal: 450 Td., Hartkorn: 30 Td.), Lyngby Landboskole, Forst-jagtbrev fra 1. københavnske Skovdistrikt, F. M. for et Andelsbageri og en Andelsfoderstofforening, (Carl Frederik Julius Hane-Schmidt, Proprietær, Hustru f. Olufsen (ugift).

Hansen, A. P., f. 11. Aug. 1864, Røddinge, Ejer af Sølvbjerggaard, Møen, (Areal 51 Td., Hartkorn: 6 Td.), Tune Landboskole, Revisor i Damsholdt Andelsm., F. M. for Møens Ægssalgskredse samt for Damsholdt Hesteassurance m. m., (Hans Rasmussen, Gaardfæster, Birte Johanne Andersen), v. 28. Juni 1889, Damsholdt, t. Karen Johanne Kristine Nielsen, f. 18. Januar 1867, Sølvbjerggaard. 2 Pr. for veldrevet Markbrug.



Hansen, Adolf, f. 24. Sept. 1879, Palmegaard, Ejer af Palmegaard, Aarsballe, (Areal: 55 Td., Hartkorn: 6½ Td.), 1½ Aar paa Dalum Landbrugsskole, F. M. for Thingsted og Omegns Kvægavlslf., (Andreas Mikael Hansen, Partik., Kristine Marie Kure).



Hansen, Adolph Frederik, f. 26. Okt. 1855, Egelykke, Langeland, Godsejer, Kadesjö, Sverrig, (Areal: 570 Td., sv. Maal), frekv. Fyns Stifts theoret. Landvæsensinst., (Jørgen Hansen, R. af Dbg., Forpagter, Godsejer, Caroline Hansen), v. 4. Maj 1880, Odense, t. Laura Frost, f. 18. Aug. 1855, Lindeballegaard, Vejle. Medst. af Agrarf. og i dens Overbest. til 1895.

Hansen, Albert, f. 1. Jan. 1858, Søbygaardsmark, Ærø, Lærer og Gaardejer, Skovby pr. Ærøskøbing, (Areal: 12 Td., Hartkorn: 1¼ Td.), Seminarieuddannelse, tidl. Fmd. for Skovby Andelm., (Hans Chr. Albertsen, Parcellist, Karen Hansen), v. 5. Juni 1884, Skovby, Ærø, t. Ellen Pedersen, f. 7. Sept. 1858, Skovby.

**Hansen, Anders*, se S. 357.

Hansen, Anders, f. 13. Jan. 1846, Svedstrup, Ejer af Varmedal, Ølstykke, (Areal: 90 Td., Hartkorn: 8 Td.), (Hans Andersen, Gaardejer, Bodil Kirstine Pedersdatter), v. 15. Sept. 1875, Udesundby, t. Birthe Marie Madsen, f. 20. Juni 1848, Udesundby.





Hansen, Anders, f. 20. Juni 1849, Parcellist, Hølkerup, Egebjerg, (Areal: 11 Td., Hartkorn: 3 $\frac{1}{2}$ Sk.), tidl. Sogneraadsm., B. M. i Mejeriet, (Hans Sivertsen, Husmand, Inger Nielsdatter), v. 30. Maj 1873, Ledstrup, Egebjerg, t. Christiane Amalie Madsen, f. 2. Sept. 1849.



Hansen, Anders, f. 5. Febr. 1855, Karlslunde, Taastrup, Dir. for Horsens And. Svineslagteri, Landbrugskand. 1877, B. M. af Horsens Landbrugsf., M. af Komm. til Bedømm. af Svineavlscentre, Opm. i Ud. for Andelsslakterierne Fællesnotering for Svin i Jylland og Fyn m. m., (Hans Nielsen, Husmand, Ane Nielsdatter), v. 1. 7. Jan. 1883, Farup, t. Laura Marie Johanne Friis, f. 13. Dec. 1854, † 27. Jan. 1874, v. 2. 6. Juli 1898, Esbjerg, t. Amalie Christine Bruhn, f. 13. Okt. 1877.



Hansen, Anders, f. 1. Juli 1860, Dømmestrup, N. Lyndelse, Gaardejer, Rosengaard, Dømmestrup, (Areal: 26 Td., Hartkorn: 2 Td.), Fmd. for Mejeri, Kreaturforsikring m. m., (Jens Hansen, Gaardejer, Karen Kristensen), v. 25. Okt. 1888, Dømmestrup, t. Ane Marie Kristensen, f. 28. Febr. 1860, Bellinge.

**Hansen, Anders Christian*, se S. 357.



Hansen, Anders Christian, f. 27. Marts 1858, Tapdrup, Gaardejer, Tapdrup pr. Viborg, (Areal: 37 Td., Hartkorn: 1 Td. 2 Sk.), Fmd. for Thisted Andelsm., M. af Asmild-Tapdrup Sogner., Fmd. for Hestavlslf. Godthaab, (Hans Larsen, Gaardejer, Johanne Pedersdatter), v. 10. Maj 1881, Viborg, t. Ane Nielsen, f. 29. Febr. 1856, Loldrup pr. Viborg.



Hansen, Anders Christian Carl, f. 18. Juni 1851, Rosenlund, Ejer af Rosenlund, Kølstrup, (Areal: 156 Td., Hartkorn 15 $\frac{5}{8}$ Td.), Mølle- og Maskinbygger, M. af Dir. for Odense-Kerteminde-Lyngby Jernb., (Hans Andersen, Proprietær, Karen Hansen), v. 30. Maj 1884, Ryslinge, t. Elisabeth Nikoline Andersen, f. 30. Maj 1858, Ryslinge.

Hansen, Anders Christoffer, f. 19. Jan. 1872, Marbjerg, Fløng, Gaardejer, Vindinge, Roskilde, (Areal: 50 Td., Hartkorn: 5 Td. 3 Sk.), Ollerup Højskole og Dalum Landbrugsskole, Sogneraadsm. for Reerslev-Vindinge Sogner., (Jens Hansen, fhv. Gaardejer, Maren Andersen), v. 6. Maj 1897, Vindinge, t. Ane Marie Pedersen, f. 6. Maj 1871, Asminderup.



Hansen, Anders Jensen, f. 9. Apr. 1847, Nørvanggaard, Landinsp., Branddir. og Skyldkredsfmd. i Faxe Skyldkreds, Fæster, Borritz-hovedgd. pr. Faxe Ladepl., Hylleholt, (Areal: 90 Td., Hartkorn: ca. 10 Td.), Censor v. Matrikulsv. ved den kgl. Veterinær- og Landbohøjsk., tidl. Fmd. for Jagtrettens Afl. i Køge og for Hegnsyn, (Hans Andersen, Ane Christensen Sorrid), v. 26. Maj 1882, Faxe, t. Cate Marie Bergitte Thoustrup, f. 30. Marts 1867, Faxe.



Hansen, Anders Larsen, f. 3. Jan. 1860, Auderød, Gaardejer, Ekkohøj, Kregome, (Areal: 78 Td., Hartkorn: 7 $\frac{1}{4}$ Td.), Landbrugssk., Fmd. for Frederiksborg Amts Kvægavlerf., (Peter Hansen, Gaardejer, Karen Kirstine Larsen), v. 5. Maj 1885, Hald ved Frederiksværk, t. Birthe Kirstine Larsen, f. 11. Marts 1860, Hald, † 30. Nov. 1900, Kregome.



Hansen, Anders Peter, f. 3. Juni 1845, Kimmerslev, Fæster, Kimmerslev, (Areal: 62 Td., Hartkorn: 7 $\frac{1}{2}$ Td.), Sognefoged, Lægdsmand, Sogneraadets Vicefmd., (Hans Pedersen, Fæster, Sognefoged, Ane Margrethe Andersdatter), v. 21. Maj 1903, Tolstrup, t. Johanne Marie Jensen, f. 10. Sept. 1849, Tolstrup, Særløse.



Hansen, Anders Peter, f. 28. Juni 1866, Stenløse, Gaardejer, Kildebæksgaard, Stenløse, (Areal: 81 Td., Hartkorn: 6 Td. 3 Sk.), Emdrupborgs Landbrugsskole, B. M. i Frederikssunds Svineslagteri, Sognefmd. for Udflytternes Brandfors. i Stenløse og Viksø Sogne, Peter Hansen, Gaardejer, Amtsraadsm., Johanne Pedersdatter), v. 22. Nov. 1892, Stenløse, t. Ane Kirstine Pedersen, f. 3. Juni 1869, Stenløse.





Hansen, Anders Peter, f. 5. Dec. 1868, Hallensløv, Smed, Jersløv, Mejerifmd. i flere Aar samt flere komm. Best., (Kristen Hansen, Gmd., Kristen Andersdatter), v. 14. Febr. 1898, Ubberup, t. Anna Katrine Jørgensen, f. 1866, Ubberup.



Hansen, Andreas Marius, f. 19. Okt. 1851, Aakirkeby, Arvefæster, Sletteenge, Aaker, (Areal: 21 Td., Hartkorn: $7\frac{1}{2}$ Td.), B. M. for Mejeriet „Brodal“, Aakirkeby, (Hans Hansen, Husmand, Maria Kirstine Mortensdatter), v. 18. Maj 1877, Aaker, t. Hansine Kristine Rasmussen, f. 30. Sept. 1853.



Hansen, Anthon, f. 29. Dec. 1869, Ferle, Gaardejer, Ferle, Esrom, (Areal: 63 Td., Hartkorn: $4\frac{1}{2}$ Td.), Lyngby Højsk., do. Landbrugssk., Fmd. for Søborg Sogns Foredragsf. for Søborg Tyref. samt B. M. i SøborgKontrollf., Fmd. for Husflidsf., (Hans Hansen, Gaardejer, Karen Andersdatter), v. 9. Nov. 1894, Søborg, t. Jenny Petra Hansen, f. 17. Jan. 1870, Søborg Vandmosegaard.



Hansen, Anton, f. 19. Febr. 1855, Lørup, Ryslinge, Arkitekt, Tegnelærer og Husejer, Vestbirk pr. Østbirk, (Areal: 2 Sk., Hartkorn: 1 Alb.), Teknisk Skole, Kbhvn., Kunstakademiet og Askov Højsk., Taksationsmd. i Grundejerkreditf., (Hans P. Hansen, Husejer, Johanne Pedersdatter), v. 10. Sept. 1890, Hillerød, t. Sofie Willumsen, f. 10. Febr. 1866, Strø. Tegner. for Haandv. paa Vestbirk Højsk.



Hansen, Bonde, f. 27. Dec. 1853, Vandflod ved Blaavandshug, Lærer i Statens Folkeskole, Gudum, Læreruddannelse, Uddannelse i Navigation, Næstfmd. i Lemvig og Omegns Biavlterf., Kass. for 105. Kr. af Danm. Lærerf., M. af Værgeraadet, (Hans P. Pedersen, Gaardsjer, Ane Jensen Vind), v. 14. Okt. 1884, Kopperup, t. Laura Kirstine Pedersen, f. 28. Aug. 1861, Henssted pr. Hanstholm. Har opr. en Brugsf. for Himmerl. og været dens Fmd. og Forretningsf. i V. Hornum.

Hansen, Carl Børge Vilhelm Frederik Theobald, f. 16. Febr. 1847, Bjerregaard, Romb, Herredsfoged, Vestervig, Visborg, (Areal: 10 Td., Hartkorn: ca. 7 Sk.), R. af Dbg., M. af Repræsentansk. for det danske Hedeselsk., M. af Overskatter. for Thisted Amt, Fmd. i B. for Morsø Sønderherreds Plantage, do. for Dover Plant., B. M. for Thy Have- og Plantningsf., (Carl Bachhausen Hansen, Landmaaler, M. A. Vestesen), v. 18. Jan. 1894, Børglum, t. Anna Elisabeth Overbeck Petersen, f. 8. Jan. 1863.



Hansen, Carl Christian, f. 16. Jan. 1864, Snøde, Gaardejer, Lodnehøj, Munkeby, (Areal: 65 Td., Hartkorn: 8 Td.), Sognrepr. og Dommer i Vestloll. Landbof. B. M. i Bukkedal Mejeri, Fmd. for Næsby Dampværkseselsk., (Frederik Hansen, Gaardejer, Marie Elisabeth Jensen), v. 26. Sept. 1890, Fuglse. t. Maren Kirstine Vilhelmine Knudsen, f. 25. Dec. 1865.



Hansen, Carl Christian, f. 15. Maj 1870, Vinde Vestergaard, Ejer, Vinde, (Areal: 10 Sk., Hartkorn: 1 Sk.), Folketingsmd., Fmd. for samv. danske og samv. jyske Mejerif., Andelsf., Sanatorief., Husmandsf. „Fremad“, M. af Andelsudv. m. fl., (Christen Hansen, Gdr., Ingeborg Jensdatter), v. 3. Nov. 1896, Vinde, t. Anne Dorthea Kirstine Jensen, f. 30. Juni 1879, Skive.



Hansen, Carl Edvard, f. 22. Apr. 1861, Søndergaard, Bjernæs pr. Rødby, (Areal: 90 Td., Hartkorn: $6\frac{1}{2}$ Td.), B. M. i Brugsf., Andelsbageriet, Slagteriet Maribo, Mejeriet, (Hans Hansen, Gaardejer, Johanne Kirstine Petersen, f. Steffen), v. 17. Sept. 1886, Bjernæs, t. Emma Elise Jakobsen, f. 3. Maj 1861.



Hansen, Carl Laurits, f. 8. Jan. 1850, Holstejnsminde, Husfæster, Folketingsmd. for Præstø Amts 5. Valgkr., M. af Sorø Amtsr., Fmd. for Præstø m. fl. Amters Brandforsikringsf. m. m., (Andreas Herman Hansen, Karen Jensdatter), v. 25. Maj 1880, Karrebækstorp, t. Elise Marie Johansen, f. 25. April 1859, Karrebækstorp.





Hansen, Carl Laurits, f. 28. Sept. 1866, Højrupgaard, Hillerslev, Forp. af Akkerup Præstegaard, (Areal: 110 Td., Hartkorn: $10\frac{1}{8}$ Td.), Fmd. for Haarby Kontrollf., (Hans Hansen. Gaardejer, Ane Kirstine Jørgensen), v. 9. Marts 1900, Hillerslev, t. Ane Kirstine Hansen, f. 7. Juli 1865, Ulbølle ved Svendborg.

**Hansen, Christen*, se S. 357.



Hansen, Christen, f. 21. Jan. 1842, Faxinge pr. Præstø, Dyrslæge, Lundby, Dyrslægeeksam. 1874, Dommer i flere Aar ved Dyrskuer i Præstø Amt, (Hans Hansen, Gmd., Maren Pedersdatter), v. 31. Aug. 1879, Veilø, t. Vilhelmine Mathilde Hansen, f. 20. Maj 1849, Myrup.



Hansen, Christen, f. 20. Juli 1856, Lejre, Gaardfæster, Katrinelyst, (Areal: 75 Td., Hartkorn: $8\frac{1}{2}$ Td.), Faubogaard, Landbosk., Sognef. og Lægds. for Allerslev Sogn, B. M. i Roskilde Andelssvineslagteri, Rev. i Mejeriet Landmandshaab m. m., (Hans Christensen, Aftægtsmand, Ane Kirstine Olsdatter). v. 4. Maj 1892, Daastrup, t. Karen Kirstine Sørensen, f. 22. Okt. 1866, Assingløse



Hansen, Christen, f. 21. Okt. 1856, Høigaard, Bønstrup, Gaardmand, Hjarup, Østerlund, (Areal: $46\frac{1}{2}$ Td., Hartkorn: 2 Td. 2 Sk. 2 Fk., $\frac{1}{4}$ Alb.), Søgaard Landbohøjsk., 2 Aar hos H. P. Schmidt, Krandsbjerggaard pr. Taps, B. M. for Kvægavlsf. og Brugsf., (Lorentz Hansen, Gaardejer. Valdborg Schultz), v. 14. Maj 1887, Hjarup, t. Ane Magdalene Damgaard, f. 6. Jan. 1863, Damgaard pr. Kolding.



Hansen, Christen, f. 29. Aug. 1863, Ore, Gaardejer, Ladefoggaard, Ore Mark, (Areal: 55 Td., Hartkorn: $7\frac{3}{8}$ Td.).



Hansen, Christen, f. 8. Jan. 1872, Haarlev Overdrev, Gaardejer, Karise, (Areal: 49 Td., Hartkorn: 6 Td.), (Hans Nielsen, Husmand), v. 30. Sept. 1900, Kbhvn., t. Karen Marie Pedersen, f. 5. April 1875, Karise.

**Hansen. Christen Pedersen*, se S. 357.



Hansen, Christen Petersen, f. 8. Juli 1853, Lindelse, Gaardejer og Forpagter, Havegaarden, Lindelse pr. Rudkøbing, (Areal: 70 Td., Hartkorn: $8\frac{1}{2}$ Td.), Fmd. for Mejeri og Kvægavlsf., Fællesdommer S. V. Fyens Stift, Forligsm., (Peder Hansen. Gaardejer, Maren Christensen Møller), v. 10. Juni 1881, Vindeby, t. Marie Ditlevsen, f. 11. Febr. 1857, † 29. Aug. 1886, Lindelse.



Hansen. Chr., f. 3. Aug. 1851, Nygaard pr. Assens, Gaardejer, Gjelsted, (Areal: 90 Td., Hartkorn: $11\frac{1}{4}$ Td.), alm. Højskole, Fmd. i B. for Sognets fri Fattigk., for en Sogne-Sparek., B. M. for Egnens Forskuds., B. M. og Kass. for en Hesteavlsf., Repr. og Taxationsmd. i den fynske Brandfors., (H. Pedersen, Gaardejer, Landvæsenskomm., Ane Christensen), v. 30. Sept. 1887 t. Marie Jørgensen, f. 19. Sept. 1855, Gjelsted.



Hansen, Christian, f. 14. Aug. 1852, Rettestrup, Veilø, Ejer, Brigantsminde, Brøderup, (Areal: 59 Td., Hartkorn: $7\frac{1}{4}$ Td.), lært Tømmerhaandværk, B. M. i Landbof. for Næstved og Omegn, (Hans Nielsen, Gaardfæster, Kirstine Sofie Andersdatter, v. 23. Febr. 1877, Blangsløv, t. Emilie Kristine Henriette Hansen, f. 12. Okt. 1854, † 2. Okt. 1888, v. 2 6. Juni 1890, Snese, t. Maren Kirstine Hansen, f. 9. Okt. 1859.



Hansen, Christian, f. 9. Juni 1856, Gaardejer, Rødkilde, (Areal: 75 Td., Hartkorn: 5 Td.), Sognefoged, Direktionsm. i Spare- og Laanek. for Kronborg vestre Birk. Fmd. i Komiteen til Hornbæk Gillelejebanen.



Hansen, Christian, f. 17. Aug. 1867, Ejer af „Vasegaard“, Terslev, (Areal: 71 Td., Hartkorn: 5 Td. 5 Sk.), Hindholm og Tune Landbosk., Sogneraadsm., Næstfmd. i Mejeriet „Frueadal“, B. M. i Husflidsf. i Terslev, (Niels Hansen, Ane Lisbeth Simonsen), v. 1. April 1895, Holtebakkegaard, Bjerrede, t. Anna Mathilde Pedersen, f. 15. Marts 1873.



Hansen, Christian Andersen, f. 16. April 1874, Østervig, Forpagter, Skødebjerg, Nygaard, Vorbasse, (Areal: 240 Td., Hartkorn: 1 Td.), (Anders Ulff Hansen, Aftægtsmand, Karoline Iversen), v. 29. Nov. 1901, Geilvang, t. Mette Marie Jakobsen, f. 6. Aug. 1876, Geilvang.



Hansen, Christian Christoffer Godtfred, f. 15. Okt. 1852, Ørsløv, Skelskør, Mejeribestyrer, Andelsm. „Søholm“, Rev. i Dansk Mejeristf., Frb. A., (Hans Frederik Jørgensen, Høker, Christiane Marie Vinkler Hansen), v. 30. Nov. 1883, Kjeldstrup, t. Larsine Martha Christiansen, f. 19. Febr. 1853, Kjeldstrup, Slagelse.



Hansen, Christian Ditlev Ammentorp, f. 25. Febr. 1843, Kragssberg v. Odense, Godsejer, Fabrik-ejer, (Bødstrup, Areal: 154½ Td., Mullerup, Areal: 218 Td.), Etatsr., K., D. M. p. p., Univers. Guldm., Æresm. af Svendb. A. landøk. Selsk. og Danm. Apothekef., (Christian Henrik Hansen, Proprietær, Bertha Marie Ammentorp), v. 30. Sept. 1880, Kbhvn., t. Agnes Mathilde v. Hedemann, f. 3. Sept. 1858, Kbhvn. Se biogr. Lexikon.



Hansen, Christian Jensinius, f. 15. Juni 1873, Poulsker, Bornh., Mejeribest. af „Lobbæk“, (Hans Christian Hansen, Smed, Signe Petrea Koføed), v. 10. Maj 1898, Neksø, t. Andrea Christine Marie Svendsen, f. 20. Juni 1873, Ibsker.

Hansen, Christian Peter, f. 22. Juni 1853, Asminderød, Husejer, (Areal: 10 Td.), Dir. for Hørsh. Sparek., Fmd. for Dir. i Hørsh. Dist. økon. Selsk., Hørsh. Sogner. m. m., (Knud Hansen, Købmand, Karen Olsen), v. 27. Okt. 1885, Hørsholm, t. Emma Marie Rasmussen, f. 31. Aug. 1854, Kbhvn.



Hansen, Christoffer, f. 11. Aug. 1852, Himmelølv, Gaardejer, Søgaard, Snoldelev, (Areal: 58 Td., Hartkorn: 7¼ Td.), Sogneraadsm., Vurderingsmd. til Ejendomssk. og flere andre komm. Hverv, (Hans Nielsen, Gaardejer, Karen Christoffersdatter), v. 15. Maj 1883, Snoldelev, t. Inger Jensen, f. 10. Aug. 1860, Snoldelev, Hastrup.



Hansen, Didrik, f. 7. Febr. 1873, Guldborg, Lolland, Mejeribestyrer, Brydebjerg Andelsmejeri, Dalum Landbrugssk. m. Statsunderst., Elektricitetskursus i Askov, Rejsekursus m. Statsunderst., (Niels Hansen, Husmand, Skovløber, Maren Marie Pedersen), v. 16. Okt. 1900, Ebeltoft, t. Elisabeth Rasmussen, f. 20. April 1879, Ebeltoft. Har taget Præliminæreksam. ved Universitetet i Kbhvn.



Hansen, Edvard, f. 29. Aug. 1852, Hvidbjerg, Thy, Købmand, Grenaa, Byraadsm., Kass. i Grenaa Landbrugsf., (Jørgen Møller Hansen, Præst, Karensine Vilhelmine Hjelm), v. 12. Okt. 1886, Sønder Onsild, t. Johanne Frederikke Ibsen, f. 20. Sept. 1856, † 13. Sept. 1890, Grenaa.



Hansen, Edward Joachim, f. 31. Juli 1866, Konsulent i Hesteavl. M. af Statshingstekomm., M. af Overmønstringskomm., Fmd. for PræstøA. Hesteavlerf., (Gustav Hansen, Kapt., Kirstine Nielsen), v. 23. Dec. 1879, Tryggeløvgaard, Langeland, t. Helga Sofie Erasmie Kiær, f. 18. Febr. 1859, Tryggeløvgaard. Fmd. for den første Hesteavlerf. i Præstø A. 1885—94, som indkøbte Hingsten „Pegasus“ i Frb. A.





Hansen, Ejler Chr., 1. Aug. 1868, Bregninge, Taasinge, Gaardejer. Strynø pr. Rudkøbing, (Areal: 16 Td., Hartkorn: 2 Td.), Landbrugsskole, Sognekomm. paa Strynø for Langel. landøkon. Forening. B. M. for Strynø Kvægavlsf., Voldgiftsm. for Jagttrettens Afl., (Herman Hansen, Husfæster, Maren Ejlersen). v. 28. April 1895. Strynø pr. Rudkøbing, t. Birthe Marie Andreassen, f. 2. Okt. 1869, Strynø.

**Hansen, Emil*, se S. 357.



Hansen, Emil, f. 16. Aug. 1867, Kindvig, Gaardejer, Lilbygaard, (Areal: 45 Td., Hartkorn: 5 Td.), almindelig Højskoleundervisning. Repr. i Danm. Agrarf., Dyrskuedommer, M. af Lokalledelsen for Kvægavl, Stambogføring osv., (Lars Hansen, Gaardejer, Maren Kirstine Jensen), v. 30. Marts 1892 Lilbygaard, t. Karen Marie Rasmussen, f. 27. Dec. 1863.



Hansen, Enevold, f. 30. April 1843, Vrigstedgaard, Ejer af Toftegaard, (Areal: 63 Td., Hartkorn: 5½ Td.), B. M. for Andelsm. „Bjørnkjær“, Tillidsm. for Andels Livsforsikringssk. „Fædrelandet“ samt Kredsfors. for Vistoft Brandk. for Bygn. i Jylland, (Hans Laurzen, Ejer af Vrigstedgaard, Maren Enevoldsdatter), v. 16. April 1867, Toftegaard, t. Elisabeth Knudsen, f. 11. Okt. 1839.



Hansen, Eskild, f. 23. Maj 1852, Oldrup, Hundslund, Gaardejer, Hornum, (Areal: 30 Td., Hartkorn: 3¼ Td.), udd. som Mejeribest., Fmd. for Mejeriet „Bjørnkjær“, Bogh. i Bjerre og Hatting Herreders Sparek., Kass. i Hornum Sogner., (Anders Hansen, Gaardejer, Sognef., Bodil Eskildsdatter), v. 6. Dec. 1876, Hundslund, t. Ane Aagaard, f. 22. April 1853, Elbæk, Gangsted.



Hansen, Frederik, f. 16. Aug. 1847, Everdrup, Husejer, Tømrer, Jenstrup, Dalby, (Areal: 4½ Td., Hartkorn: 5¾ Sk.), Kirkeværgje for Dalby Kirke, Brandinsp., F. M. for Husmandsf. for Dalby og Omegn, (Hans Pedersen, Skovbetjent, Ellen Larsdatter), v. 17. April 1875, Jenstrup, t. Karen Sofie Jensen, f. 12. Jan. 1848, Jenstrup. Har virket som Tømrerm. i ca 30 Aar.

Hansen, Frederik, f. 14. Maj 1852, Sorterup, Gaardfæster, Yppersteensgaard, (Areal: 66 Td., Hartkorn: 8 Td. 2 Fdk. ¾ Alb.), (Hans Jensen, Gaardmand, Dorte Jensdatter), v. 5. Maj 1887, Strø pr. Frederiksborg, t. Maren Sofie Villumsen, f. 14. Februar 1861.



Hansen, Frederik, f. 23. Maj 1854, Unerue, Egebjerg, Statskonsulent i Planteavl, Forsøgsbest. og Gaardejer, Ø. Havgaard, Askov, (Areal: 40 Td.), Landbrugskand. fra D. kgl. Veterinær- og Landbohøjsk., Fmd. for Kolding Omegns Landbof. m. m., (Hans Hansen, Boelsmd., Arbmd. og Høker, Marie Kirstine Rasmussen), v. 31. Marts 1885, Aakirkeby, t. Anne Kofod, f. 28. Dec. 1848.



Hansen, Frederik Christian, f. 4. Juli 1861, Hillerslev, Højrup, Forpagter, Flarupgaard, (Areal: 340 Td., Hartkorn: 12 Td.), været paa Højsk., (Hans Hansen, Gaardmand, Ane Hansen), v. 12. Maj 1899, Brangstrup, t. Elise Kristine Frandsen, f. 14. Jan. 1865.



**Hansen, Frederik Theodor*. se S. 357.

Hansen, Frits Emilius, f. 23. Dec. 1866, Lille Snøde, Ejer af Marthasminde, Købeløv, (Areal: 102 Td., Hartkorn: 13¼ Td.). (Frederik Hansen, Gaardejer, Marie Elisabeth Jensen), v. 3. Nov. 1895, Thorreby, t. Bertha Kirstine Sofie Heje, f. 20. Dec. 1864, Vesterbo.



Hansen, Georg Carl, f. 19. Dec. 1865, Køge, Husmand, (Areal: 6½ Td., Hartkorn: 3 Sk.), Fmd. for De samv. sjæll. Husmandsf., Nfmd. i Dir. for Andels Livfors. Anst., B. M. for den lokale Forskudsf. m. m., Red. af „Husmanden“, v. 10. Maj 1890, Herfølge, t. Dorthea Marie Mathiasen, f. 29. Juni 1863.





Hansen, Georg Laurits, f. 12. Juli 1873, Skebjerggaard, Ejer af Skebjerggaard, (Areal: 110 Td., Hartkorn: 12 Td.), (Hans Jensen Hansen, Gaardejer, Ane Mathilde Jensen), v. 31. Okt. 1899, Tryggevold, t. Laura Marie Hansen, f. 3. Jan. 1869, Rolighed, Humble.



Hansen, Hans, f. 14. Aug. 1834, Fønskov, Partikulier, Fauerskovmølle, Kammerraad, D. M., (Hans Hansen, Margrethe Jensdatter), v. 18. Nov. 1859, Fauerskovmølle, t. Ane Kirstine Andersen, f. 27. Aug. 1839, Nakke.



Hansen, Hans, f. 20. April 1838, Vig, Ejer af Stiholm, (Areal: 15 Td., Hartkorn: 7 Sk. $\frac{3}{4}$ Fdk.), (Hans Rasmussen, Tømrer, Karen Hansdatter), v. 9. April 1867, Vig, t. Stine Petersdatter, f. 12. Jan. 1843, † 16. Juni 1874, Vig.



Hansen, Hans, f. 25. Jan. 1842, Taarup, Lumby, Gaardejer, Taarup Beldringe, (Areal: 60 Td., Hartkorn: $7\frac{5}{8}$ Td.), Sognef., Sogneraadsmnd., Fmd. for Lumby Sogns Sygekasse m. m., (Hans Jacobsen, Gaardejer, Ane Kirstine Hansdatter), v. 19. Okt. 1867, Taarup, t. Ane Elisabeth Larsen, f. 11. Marts 1844, Ny Møllegaard, Vigerslev.



Hansen, Hans, f. 30. April 1846, Helsing, Proprietær, Borupgaard pr. Skjævinge, (Areal: 100 Td., Hartkorn: 12 Td.), D. M., M. af Statstyrekom., af Husdyrudv., Deleg. ved de samv. Landbof., (Hans Madsen, Sognefoged, Ane Sylvest), v. 28. Marts 1868, Neblegaard, t. Karen Sylvest, f. 12. Nov. 1847.

Hansen, Hans, f. 29. Juli 1850, Gaardejer, Mosegaard, Brudager, (Areal: 85 Td., Hartkorn: $5\frac{1}{2}$ Td.), Fmd. for Brudager og Omegns Kvægavlsf., Sogneraadsm., (Hans Hansen, Gaardejer, Trine Pederesen, (ugift).



Hansen, Hans, f. 16. Sept. 1850, Kirke Skjensved, Gaardejer, Havdrup, (Areal: 73 Td., Hartkorn: 7 Td. 3 Sk.), Landboskole, Fmd. for Sogner., Deleg. ved de samv. sjæll. Landbof. i Sjæll. Stift, (Hans Hansen, Gaardejer, Kirsten Andersen), v. 15. Maj 1884 t. Karen Rasmussen, f. 24. Febr. 1858, Lille Ladager, † 15. Maj 1897, Kr. Skjensved.



Hansen, Hans, f. 27. Okt. 1850, Koxeby, Gaardejer, Koxeby, Møen, (Areal: 40 Td., Hartkorn: $4\frac{1}{2}$ Td.), fhv. Sognefoged, Lægdsmand, Fmd. for Andelsmejeriet Vollerup, (Hans Christian Madsen, Gaardejer, Marie Jensen), v. 20. Juni 1873, Keldby, t. Lene Kirstine Nielsen, f. 17. Febr. 1845.



Hansen, Hans, f. 9. Juli 1853, Sønderbroby pr. Brobyværk, Ejer af Darket pr. Rødby, (Areal: 288 Td., Hartkorn: 25 Td.), (Hans Olsen, Gaardfæster, Anna Johanne Hansdatter), v. 17. Juni 1884, Kbh., t. Anna Dorthea Karoline Lauritzen, f. 14. Jan. 1858, Snaptun ved Horsens.



Hansen, Hans, f. 19. Aug. 1854, Ibsker, Bornholm, Ejer af Gamlevælde pr. Rønne, (Areal: 250 Td., Hartkorn: 32 Td.), Næsgaards Agerbrugssk., Falster, Sogneraadsmnd., Mejerifmd. og Repr. for de bornh. Mejerier i Smørmærkef., Fmd. for Andelsslageriet m. m., (Jens P. Hansen, Sanne Marie Lund), f. 16. Marts 1880 t. Mattea Hansen, f. 10. Febr. 1859.





Hansen, Hans, f. 21. Nov. 1855, Bisholt, Skjold, Gaardejer, Stockholm, Skærum, (Areal: ca. 80 Td., Hartkorn: 2 1/2 Td.), Tiendekom. for Hjørr. A. 3. Kr., Fmd. og Kass. for Sparek. for Aasted og Skærum Sogne, (Hans Sørensen, Gaardejer, Mette Kirstine Hansdatter), v. 28. Okt. 1879, Strandkærgaard, Glud, Horsens, t. Ane Nielsen, f. 29. Sept. 1858, Strandkærgaard.



Hansen, Hans, f. 26. Febr. 1856, Brorstrup pr. Roskilde, Ejer af Nymølle, Roskilde, (Areal: 130 Td., Hartkorn: ca. 16 Td.), Dyr-lægeeksamen, Fmd. for Taastrup og Omegns Hesteavlslf., Nfmd. i Roskilde Andelsslagteri og i Gl. Roskilde Amts Landbof. m. m., (Hans Christophersen, Gaardejer, Maren Kirstine Hansen), v. 10. Nov. 1886, Kbh., t. Anna Johanne Elisabeth Larsen, v. 23. Marts 1863, Birkerød.



Hansen, Hans, f. 21. Nov. 1857, Lundtofte, Lyngby, Gaardejer, Karlebo, (Areal: 74 Td., Hartkorn: 8 Td.), Fmd. for Andelsm., „Toft“, (Paul Hansen, Gaardejer, Sophie Johanne Marie Rasmussen), v. 25. Nov. 1890, Asminderød, t. Ellen Kirstine Hansen, f. 28. Juni 1863, Søholm, Asminderød.



Hansen, Hans, f. 12. Sept. 1859, Lakkendrup, Gaardejer, (Areal: 63 Td., Hartkorn: 4 Td. 6 Sk.), Højskolen Veistrup, Korporalsk. ved Ingeniørerne, Fmd. for Gudbjerg Kontrollf., B. M. for Svendborg Slagteri, Jordboniteringsm. i Gudbjerg Sogn, (Anders Hansen, Gmd., Maren Andersen), v. 17. Okt. 1894, Lakkendrup, Gudbjerg, t. Maren Hansen, f. 10. Jan. 1863, Lakkendrup.



Hansen, Hans, f. 13. Juli 1861, Ornebjerg, Parcellist, Overvin-dinge, (Areal: 13 Td., Hartkorn: 1 Td. 1 Sk.), (Hans Hansen, Husmand, Ane Katrine Petersdatter), v. 23. Okt. 1891, Vordingborg, t. Bodil Nielsen, f. 19. Juli 1863, Bakkebølle.



Hansen, Hans, f. 2. Juni 1862, Starup, Gaardejer, Sognefoged, (Areal: ca. 75 Td., Hartkorn: 1 1/2 Td.), Sogneraadsm., (Peder Christian Hansen, Christiane Chirstine Christiansen), v. 28. Okt. 1887, t. Ingeborg Knudsen, f. 30. April 1859, Aarsager.



Hansen, Hans, f. 10. Sept. 1863, Kyse Overdrev, Forpagter, (Areal: 29 Td., 4 Sk., Hartkorn: 2 Td. 5 Sk.), Sogneraadsm. i Vallensved, B. M. i Vallensved Andelsmejeri, (Lars Hansen, Gaardejer, Ane Marie Jensen), v. 22. Marts 1889, Damsholte, Møen, t. Kathinka Rasmussen, f. 2. Nov. 1866, Bogø.



Hansen, Hans, f. 7. Dec. 1863, Starup pr. Varde, Gaardejer, (Areal: 200 Td., Hartkorn: 2 1/8 Td.), Vurderingsfmd. i den alm. Brandfors. for Landb., Fmd. for Aktieselsk. Starup Plantage, (Peder Hansen, Gaardejer, Bodil Adersen), v. 12. Nov. 1886, Starup, t. Line Sørensen Lund, f. 10. Nov. 1861, Skovsende.



Hansen, Hans, f. 13. Dec. 1863, Hvedesegaard, Skævinge, Forpagter af Skævinge Præstegaard. (Areal: 136 1/2 Td., Hartkorn: 13 Td. 5 Sk. 1 3/4 Alb.), (Niels Hansen, Gaardejer, Ane Kirstine Hansen), v. 18. Maj 1900, Rerslev pr. Ruds-Vedby, t. Kirsten Hansen, f. 4. Dec. 1875.



Hansen, Hans, f. 10. Febr. 1864, Auderød pr. Hørsholm, Gaardejer, Auderød, (Areal: 107 Td., Hartkorn: 11 1/2 Td.), Kredsforst. i Frb. A. Landbof., (Rasmus Peter Hansen, Gaardejer, Karen Marie Jensen), v. 9. Febr. 1892, Asminderød, t. Inger Kirstine Jensen, f. 2. April 1866, Nybo.





Hansen, Hans, f. 15. Dec. 1867, Søhuse, Gaardejer, Søhuse, Aal pr. Vrøgum, (Areal: 65 Td., Hartkorn: 3 Td.), (Hans Nielsen, Mette Hansen), v. 26. Jan. 1888, Søhuse, t. Johanne Mathea Nielsen, f. 27. Marts 1862, Tjæreborg.



Hansen, Hans, f. 10. April 1868, Trælløse, Gaardejer, Trælløse pr. Herlufmagle, (Areal: 43 Td., Hartkorn: 4 Td. 6 Sk.), B. M. i Risløv Andelsm., Risløv Andelsm. landøk. Forskuds-, Naaby Andelsbageri, (Anders Hansen, Gaardejer, Ane Margrete Olsen), v. 1. April 1898, Skjelby, t. Anna Maren Hansine Larsen, f. 26. Jan. 1873, Trælløse.



Hansen, Hans, f. 18. Nov. 1868, Solevadgaard, Forpagter, Solevadgaard, Verringe, (Areal: ca. 200 Td., Hartkorn: 14 1/2 Td.), frekv. det theor. Landvæseninstitut i Odense, Fmd. for den stedl. Kvægavlsf. m. m., i flere Aar Dommer ved Fyns Landbof. Dyrsk for Ungkv., (Johan Christoffer Hansen, Proprietær, R. af D., Landstingsm., Kirsten Kristiansen), v. 12. Sept. 1896, Langeslund, t. Henriette Plesner, f. 6. Febr. 1876.



Hansen, Hans, f. 25. Jan. 1871, Slumstrup Mølle, Gaardejer, Romvigggaard, Ørre pr. Herning, (Areal: 170 Td., Hartkorn: 3 Td.), (Anders Hansen, Gaard- og Møllejer, Birgitte Marie Jensen), v. 21. Sept. 1897, Vildbjerg, t. Kristine Kristensen, f. 17. Dec. 1874, Stentoft.



Hansen, Hans Andreas, f. 20. Febr. 1867, Manderup, Gaardejer, Ventegaard, Manderup, (Areal: 60 Td., Hartkorn: 5 1/2 Td.), M. af forsk. Best., (Hans Larsen, Gaardejer, Ane Johanne Hansen), v. 7. Nov. 1902, Tølløse, t. Marie Emilie Hansen, f. 4. Dec. 1875, Elverdammen, Tølløse.



Hansen, Hans Christen, f. 30. April 1860, Rønnebæk, Forpagter, „Pilevang“, Allersløv, (Areal: 56 Td., Hartkorn: 5 Td. 3 Sk.), alm. Højsk. og Realsk.), B. M. i Mejeriet „Enigheden“, Fmd. for en Aktiehingst m. m., (Jakob Hansen, Gaardejer, Karen Nielsen), v. 1. April 1895, Uglelie, t. Rasmine Sophie Rasmussen, f. 18. Juni 1870. Indkøbte Jerseykvæg 1901, det første paa Præstøegnen.



Hansen, Hans Christian, f. 26. Juli 1860, Rastrup, Marslev, Forpagter af Thyrsbæk, Engom, (Areal: 320 Td., Hartkorn: 34 Td.), Landvæseninstitutet i Odense, Fmd. for Fællesledelsen af Kvægavlsf., Nfmd. for Vejle Amts Landbof., for Hesteopdrætterf., B. M. for Foreningen Danm. Fjerkræavl og Aktiemejeriet Ficaria i Vejle m. m., (Jens Hansen, Proprietær, Dorthe Maria Clausen), v. 23. Juli 1885, Orte pr. Aarup, t. Hansine Mathea Rasmussen, f. 1. Maj 1863, Orte.



Hansen, Hans Christian, f. 19. Dec. 1867, Eriksdal pr. Stubbebjerg, Mælkeribestyre, Stokkemærke, Udvalgs- m. i „De samv. Forsøgsostninger“, (Morten Hansen, Gaard- og Mejeriejer, Margrethe Kirstine Jensen), v. 27. April 1892, Brarup, t. Caroline Florentine Christine Madsen, f. 21. April 1869, Alstrup.



Hansen, Hans Christian, f. 14. Jan. 1868, Samsø, Mejeribestyre, Vejstrup-Hejls Mælkeri, Kursus paa Ladelund Mælkerisk., (Morten Hansen, Gaardejer, Ansine Frederikke Buchhave), v. 24. Maj 1898, Hedegaard, Boulstrup, t. Margrethe Sejersen, f. 14. Marts 1872.



Hansen, Hans Christian, f. 10. Maj 1870, Folding, Mejeribestyre, „Aadal“, Hvejsel Sogn, Kursus paa Mælkeriskole, (Niels Hansen, Husmand. Trine Kjerstine Nielsen), v. 6. Okt. 1893, t. Karen Hansen, f. 28. Dec. 1867.





Hansen, Hans Christiansen, f. 16. Jan. 1835, Krogsgaard, fh. Møller, Direktør i Varde Sparek., M. af Varde Bankraad., (Niels Hansen, Grestedbro, Ane Kjerstine Nielsen). v.¹ 1865, Dortheashvile, Andrea Tranbjerg, f. 20. Marts 1841, Dortheaslyst, v.² 1876, Spangsbjerg, t. Emilie Hansen, f. 31. Juli 1851, † 21. Sept. 1883.



Hansen, Hans Frederik, f. 13. Dec. 1855, Rugaard, Ejer af Attrupgaard, Rosmus Sogn, (Areal: 284 Td., Hartkorn: 16 $\frac{1}{2}$ Td.), Landbrugsskole, Fmd. for Ørup Mejeri, (Rasmus Peter Hansen, Forpagter, Sofie Elisabeth Aude), v. 15. Juni 1888. Lykkesholm, t. Bolette Christiane Mønsted, f. 26. Juni 1851, Attrupgaard.



Hansen, Hans From, f. 25. Marts 1843, Tofte, Skovby, Ejer i Skastrup pr. Bogense, (Areal: 34 Td., Hartkorn: 3 $\frac{1}{2}$ Td.), Højskole, (Hans Hjæresen, Gmd., Maren Jørgensen), v.¹ 1877, Skovstrup, t. Kirsten Madsen, v.² 1889 t. Gjertrud Mathiesen, f. 1. Jan. 1859, Davinde.



Hansen, Hans Georg, f. 17. Sept. 1864, Kbh., Postmester, Gjedsted, Fmd. for Gjedsted og Omegns Plantningsf., Æresmd. af Gjedsted Laudbohaandværkerf. m. m., (Morten Hansen, Hotelejer, Lene Rasmussen), v. 20. Maj 1894, Fakse, t. Maria Ulrikke Olsen, f. 14. Marts 1868, Kbhvn.



Hansen, Hans Henrik, f. 6. Sept. 1860, Remkolde, Gaardejer, (Areal: 72 Td., Hartkorn: 7 $\frac{3}{8}$ Td.), Fmd. for Vordingb. Skyldkr., Remkolde Andelsm., Forskudsf. for Kastrup og Sværdborg Sogne samt Vordingborg vestre Landsogn, B. M. i Danm. Landm. Smøreksporff., (Hans Villumsen, Gaardejer, Kirsten Hansdatter), v. 23. Okt. 1885, Køng. t. Lisbet Katrine Pedersen, f. 8. Juni 1861, Busebjerggaard, Kjøng.

Hansen, Hans Henrik Emil, f. 1. Juni 1841, Frederikshavn, Apoteker, Ejer af „Højmosegaard“, Nørre Onsild, (Areal: 125 Td., Hartkorn: ca. 2 Td.), R. af Dbg., (Georg Vilhelm Hansen, Elise Aug. Møller), v. 14. Sept. 1867 t. Anna Cath. Hansen, f. 24. Febr. 1845. Af Gaardens Areal er tilplantet 50 Td. for ca. 20 Aar siden.



Hansen, Hans Herman, f. 19. Juni 1864, Stokkebæk. Hesselager, Gaardfæster, Vormark, Hesselager, (Areal: 65 $\frac{1}{2}$ Td., Hartkorn: 7 Td. 2 Sk. 1 $\frac{1}{4}$ Alb.), et Hus i Stokkebæk, (Areal: 4 $\frac{1}{8}$ Td. Hartkorn: 4 Sk.), frekv. Vallekilde og Rødkilde Folkehøjsk., B. M. i Kontrolf., Sogner-, Menighedsr.- og Skolekomm.-M.. (P. Hermansen, Tømrermester, Karen Hermansen), v. 8. Maj 1905, Vejstrup, t. Ane Kirstine Frandsen, f. 13. Febr. 1864, Vormark.



Hansen, Hans Holger, f. 9. Juni 1855, Teglgård, Skovrider, Grevsk. Langeland og Stamhusene Ahlefeldt og Lundsgaard, (Areal: ca. 2600 Td. Skov), Forstkand., sagk. Medhj. ved Vurd. af Skovene i Fyns Stift til Ejendomssk., Nfmd. i B. f. Sønderj. Foren. f. Langel., (Johan Frederik Hansen, Christiane Nicoline Smith), v. 14. Juli 1887, Kbhvn., t. Anna Margrethe Clausen. f. 28. Dec. 1856, Linved pr. Flensborg. Best. tillige Stamh. Nedergaards, Hovedg. Stensgaard, Egelykke og Søventorps Skove.

Hansen, Hans Jacob Nicolaj, f. 18. Maj 1842, Vollerup, Skomagere og Parcellist, Dame, (Areal: 3 $\frac{1}{2}$ Td., Hartkorn: 2 Sk. 3 Fk.), Fmd. for Møens Husmandsf., (Hans Jørgen Hansen, Væver, Martha Sabbine Bekker), v. 17. Dec. 1869, Dame, t. Anne Margrethe Petersen, f. 1845, Dame, † 1997.



Hansen, Hans Jakob Skytte, f. 8. Juli 1831, Falsled, Svanninge, Ejer af Langedilsgaard v. Haarby, (Areal: 100 Td., Hartkorn: 10 Td. 6 Sk.), Sogneraadsm., Taxationsm. i Bygn., Vandsynsm., Hegnsynsm., (Hans Hansen, Gæstgiver og Kornhandler, Ane Dorthe Hansen), v. 21. Maj 1869, Haarby, t. Kirsten Rasmussen, f. 13. Nov. 1846, Nellesøse.





Hansen, Hans Jensen, f. 6. Jan. 1866, Skuldelev, Lærer, Korrespondent og Regnskabsfører, Kærehave Landhusholdningssk., Ringsted, Elev paa Tune Landbosk. og Landbohøjsk., Landbrugskand., (Niels Hansen, Gaardejer og Møller, Ingeborg Larsen), ugift.



Hansen, Hans Julius, f. 1. Juli 1865, Thunø, Ejer af Lykkegaard, Thunø, (Areal: 25 Td., Hartkorn: 1 Td. 6 Sk. 2 Fk. 1 $\frac{1}{4}$ Alb.), $\frac{1}{2}$ Aar paa Højskole, Jordboniteringsfmd., (Søren Hansen, Gaardmand, Kirsten Mortensdatter), v. 16. Maj 1895, Thunø, t. Hansine Møller, f. 14. Nov. 1870, Maarup, Samsø.



Hansen, Hans Jørgen, f. 5. Nov. 1850, Magleby, Langeland, Gaardejer, Hesselager Mark, (Areal: 52 $\frac{1}{4}$ Td., Areal: 5 $\frac{3}{4}$ Td.), fhv. Sogneraadsm., B. M. i Andelsm., Tillidsm. i Sydfyns Forskudsf., (Hans Madsen Jørgensen, Gaardejer, Nicoline Nielsen), v. 26. Nov. 1881, Hesselager, t. Anne Marie Petersen, f. 8. Maj 1849, Hesselager.



Hansen, Hans Jørgen, f. 17. April 1852, Mullerup Mark, Gaardejer, Ullerslev, (Areal: 76 Td., Hartkorn: 8 $\frac{1}{2}$ Td.), Sognefoged, Lægdsmand, (Hans Christian Hansen, Gaardfæster, Johanne Marie Jensdatter), v. 20. Juni 1884, Ullerslev, t. Anne Hansen, f. 1. Jan. 1855, Taarup, Mesinge.



Hansen, Hans Jørgen, f. 24. Juni 1857, Østerhæsinge, Ejer og Forpagter, (Areal: 180 Td., Hartkorn: 12 $\frac{1}{2}$ Td.), Sogneraadsm., Mejerifmd., B. M. af Tanborg og Ringe Omegns Forskudsf., Svendb. A. Sogneraadsm., Fmd. for et Damp-tærskværk m. m., (Jørgen Hansen, Gaardfæster, Ane Margrethe Hansdatter), v. 6. Dec. 1890, Østerhæsinge, t. Bodil Hansen Sandberg, f. 23. Jan. 1865, Østerhæsinge. Begyndte i 1891 at opdyrke Moserne. Se Hedeselsk. Tidsskr. Nr. 7, 1905.

Hansen, Hans Jørgen, f. 14. April 1864, Gaardejer, Syvhøjgaard pr. Stege, (Areal: 50 Td., Hartkorn: 5 $\frac{1}{2}$ Td.), Sogneraadsm., (H. C. Andersen, Gaardejer, Bodil Kirstine Johansen), v. 5. Dec. 1890, Syvhøjgaard, t. Margrethe Christensen, f. 7. Maj 1868.



Hansen, Hans Jørgen, f. 17. Juni 1868, Bindeballe, Gaardejer, (Areal: 23 Td., Hartkorn: 1 Td. 5 Sk.), Sognevurderingsfmd. i „den alm. Brandfors. for Landb.“, Sogneraadsm., Sparekassekasserer, (Jørgen Hansen, Aftægtsmand, Dorthea Therkildsen), v. 15. Dec. 1900, Bindeballe, t. Ane Marie Frederiksen Øhlenschlæger, f. 1. Okt. 1865, Frederiksnaade, Vorbasse.



Hansen, Hans Jørgen, f. 15. April 1869, Lillemosegaard, Gaardejer og Forp., Lillemosegaard, Grindløse Mark, (Areal: 111 $\frac{1}{2}$ Td., Hartkorn: 4 Td. 7 Sk.), Folkehøjsk., Mælkerisk., Landbrugssk., M. af Menighedsr., Brandf., Sognef., (Jørgen Hansen, Karen Jørgensen), v. 15. Nov. 1902, Hundslev Mark, Marslev, t. Amalie Jørgensen, f. 15. April 1873.



Hansen, Hans Jørgen Marius, f. 25. Juni 1866, Røjle, Gaardejer, Vejlbj Lindegaard, (Areal: 47 Td., Hartkorn: 6 $\frac{1}{4}$ Td.), Landvæsenstinstitut i Odense, Sognef., Lægdsmand, M. af Planteavlsvd. for Vends. Herr. Landbof., Fmd. for Interessentsk. „Den gamle Inddæmning“, (Jørgen Hansen, Gaardejer, Ane Johanne Marie Hansen), v. 30. Sept. 1892, Vejlbj, t. Maren Hansen, f. 5. Aug. 1867, Vejlbj Lindegaard.



Hansen, Hans Kr., f. 7. Marts 1855, Tarm, Gaardejer, Overgaard, Ørbæk, (Areal: ca. 225 Td., Hartkorn: 3 Td. 2 Sk.), Fmd. for Ørbæk Brugsf., (Hans Lauridsen, Karen Eskildsdatter), v. 1. Maj 1884, Vognslund, t. Abeline Marie Nielsen, f. 8. Jan. 1857, Vognslund, Ølgod.





Hansen, Hans Kristian, f. 8. Nov. 1857, Bederslev, Partikulier, Landbosk., Sognef., Lægds., B. M. i Nordfyns Landbof., (Knud Kr. Hansen, Sognefoged, Louise Nicoline Johansdatter), v. 14. April 1883, Nørre Højrup, t. Anne Andersen, f. 18. Marts 1855.



Hansen, Hans Kristoffer, f. 27. Marts 1863, Gaardejer, Balle, (Areal: 105 Td., Hartkorn: 10 Td.), Tune Landbosk., Sogneraadsm., (Søren Hansen, Sognefoged, Inger Kjerstine Nielsen), v. 24. Okt. 1890, Bredsten, t. Mette Marie Jensen, f. 27. Dec. 1866, Lundgaard.



Hansen, Hans Larsen, f. 10. Maj 1848, Lykkeby pr. Rudkøbing, Gaardejer, Lykkeby, (Areal: 22 Td., 1½ Td., Landbrugssk. Lyngby, Fmd. for Tullebølle Mejeri, Tullebølle Brugsf., (Hans Jensen, Boelsmand, Johanne Marie Hansdatter), v. 25. Maj 1888 t. Hanne Larsen, f. 9. Marts 1864.



Hansen, Hans Laurits, f. 6. Marts 1869, Hønsinge, Gaardejer, (Areal: 36 Td., Hartkorn: 3 Td.), (Peter Hansen, Gaardejer, Hanne Kirstine Andersen), v. 28. Okt. 1903, Ellinge, Lyng, t. Ida Kristine Sørensen, f. 20. Marts 1878.



Hansen, Hans Mathias, f. 1. Okt. 1856, Ibsker, Gaardejer, Brandsgaard, Aakirkeby, (Areal: 136 Td., Hartkorn: 9½ Td.), Fmd. for Brodal Kontrollf., B. M. i Mejeriet Brodal, (Didrik Hansen, Landbruger, Maren Kristine Hansen), v. 10. Okt. 1883, Bodilsker, t. Margrethe Laurentie Larsen, f. 3. April 1856, Døvregård, Bodilsker.

Hansen, Hans Mathias, f. 15. Aug. 1862, Dalbygaard, Rø, Ejer af Pilegaard, Rø, (Areal: 74 Td., Hartkorn: 7¾ Td.), Sognef., Kirkev., Lægds. m. m., (Peder Hansen, Gaardejer, Ane Madsine Madsen), v. 28. April 1895, Klemensker, t. Juliane Kristine Hansen, f. 2. Jan. 1872.

**Hansen, Hans Peder*, se S. 357.
**Hansen, Hans Peder*, ”
**Hansen, Hans Peder*, ”
**Hansen, Hans Peder*, ”



Hansen, Hans Peder, f. 19. Marts 1860, Jerne pr. Esbjerg, Direktør for Esbjerg Andels-Svineslagteri, (Peder Hansen, Gaardejer, Andrea Nicoline Koch), v. 19. Marts 1891, Esbjerg, t. Christine Spangsberg, f. 14. Jan. 1869.



Hansen, Hans Peder, f. 27. Maj 1867, Mullerup, Gaardejer, Mullerup pr. Ullerslev, (Areal: 53 Td., Hartkorn: 6 Td. 3 Sk.), Sogneraadsm., M. af det fynske Kvægbrugsudv. og Fællesdommer for Tyre ved de fynske Dyrskuer, (Rasmus Hansen, Gaardejer, Anne Pedersen), v. 3. April 1894, Flødstrup, t. Johanne Jørgensen, f. 18. Okt. 1868, Kissendrup.



Hansen, Hans Peder, f. 9. Jan. 1868, Jordløse pr. Faaborg, Mejeribest., Falsled Mejeri, (Rasmus Hansen, Kirsten Hansen), v. 27. Marts 1897, Jordløse, t. Maren Kirstine Andersen, f. 25. Jan. 1867, Baaring.



Hansen, Hans Peder, f. 11. Aug. 1870, Ladby pr. Kerteminde, Gaardejer, Bakkjærgaard, Laurberg, (Areal: 145 Td., Hartkorn: 9½ Td.), Dalum Landbosk., B. M. for Laurberg og Omegns Kontrollf. og Kongstrup Mejeri, (Peder Hansen, Gaardmand, Pauline Nielsen), f. 17. Maj 1901, Rønninge, t. Signe Jørgensen, f. 13. Aug. 1872, Lundsgaard, Langeskov.





Hansen, Hans Peder, f. 26. Nov. 1871, Frøsløv, Gaardejer, Linden-cronegaard i Klippinge, (Areal: 8 $\frac{1}{2}$, Td.), Tune Landbosk., Fmd. for Andelsfrugteriet „Stevns“ og Klippinge Andels Foderstoff., B. M. i Stevns Herreds Landbof., (Hans Olsen, Gaardejer, Maren Jensen), v. 26. Jan. 1895, Klippinge, Magleby, t. Maren Christine Andersen, f. 16. Jan. 1873.



Hansen, Hans Peder, f. 1. Aug. 1873, Pollerup, Bestyrer, Mtr. Nr. 34 C Pollerup, (Hartkorn: 4 Sk.), Fmd. for Kjeldby Sogns Husmandsf.



Hansen, Hans Peder, f. 17. Maj 1875, Langtved, Flødstrup, Mejeri-bestyrer, Dalum og Ladelund Højskoler, (Søren Hansen, Boelsmand, Karen Kirstine Pedersen), ugift. Bestyrer for Tiden Bæk-kilde Andelsmejeri, Drejø pr. Svendborg.



Hansen, Hans Peder Markus, f. 19. Okt. 1859, Snøde, Ejer af Mariendal, Sandby, (Areal: 107 Td., Hartkorn: 13 $\frac{1}{2}$, Td.), Landboskolen ved Lyngby, Sogneraadsm., B. M. af Mejeriet m. m., (Frederik Hansen, Gaardejer, Marie Jensen), v. 9. April 1890, Mariendal, t. Karen Jørgine Marie Frederiksen, f. 26. Nov. 1866, † 3. Maj 1898.



Hansen, Hans Peter, f. 5. Maj 1859, Kregome, Gaardejer, Springforbi, Kregome, (Areal: 80 Td., Hartkorn: 7 Td.), (Hans Larsen, Gaardejer, Karen Jensdatter), v. 11. Marts 1881, Kregome, t. Petra Oline Hansen, f. 2. Jan. 1858, Auderød ved Frederiksværk.



Hansen, Hans Peter, f. 17. Aug. 1860, Herløv, Gaardejer, Risbjerggaard, Hvidovre pr. Valby, (Areal: 70 Td., Hartkorn: 9 Td. 3 Sk.), Taksationsmd. v. Hesteass., (Peder Hansen, Gaardejer, Karen Kristine Andersen), v. 5. April 1883, Hvidovre, t. Laura Margrethe Olsen, f. 17. Nov. 1861, † 16. Nov. 1898.



Hansen, Hans Peter, f. 22. Dec. 1860, Søsøm, Stenløse, Gaardejer og Mælkeforpagter, Herstedvester, (Ole Hansen, Gaardejer, Karen Petersdatter), v. 4. Febr. 1887, Ølstykke, t. Johanne Marie Hansen, f. 29. April 1861, Skippinge, Vallekilde.



Hansen, Hans Peter, f. 24. Sept. 1862, Ordrup, Gaardejer, Nødderbjerggaarden, Ordrup, (Areal: 50 Td., Hartkorn: 4 Td. 2 Sk.), Sogneraadsm., (Hans Hansen, Gaardejer, Ane Margrethe Christensen), v. 16. Okt. 1885, Sonnerup, t. Ane Sophie Andersen, f. 13. Nov. 1862, Ordrup, Sonnerup Sogn.



Hansen, Hans Peter, f. 29. Febr. 1864, Broholmgaard, Bellinge, Gaardejer og Dyrlæge, Broholmgaard, (Areal: 81 Td., Hartkorn: 11 Td.), (Hans Christian Pedersen, Ane Marie Hansdatter), v. 20. Maj 1892, Bellinge, t. Laurine Petrine Marie Jørgensen, f. 19. Febr. 1863, Bellinge.



Hansen, Hans Peter, f. 7. Marts 1864, Skafterup, Forpagter, Grimstrup pr. Næstved, (Areal: 63 $\frac{1}{2}$ Td.). Repr. for Næstved St. Peders Landdist., (Peder Hansen Hmd., Anne Kirstine Madsdatter), v. 17. Juli 1894, Næstved, t. Anna Sofie Kirstine Andersen, f. 11. Jan. 1869.





Hansen, Hans Peter, f. 26. Sept. 1864, Knagstrup, Gaardmand, Bals-høj, Todbjerg. (Areal: 70 Td., Hartkorn: 5 Td.), Højsk. og Landbrugssk., Fmd. for Balle-Lindaa Kvægavlsf., B. M. for Kvægavls- og Kontrollf. Fællesled. i Randers A. m. m., Rev. i Esbenhus Andelsm. og Balle-Lindaa Brugsf., (Peder Hansen, Gaardmand, Sidsel Marie Sørensdatter), v. 26. Sept. 1900, Bejstrup pr. Bonderup, t. Dusine Christensen, f. 20. Jan. 1876, Bejstrup.



Hansen, Hans Peter, f. 28. Nov. 1865, Skoven, Jægerspris, (28 Td., Hartkorn: 6 Sk.). (Anders Hansen Parcelflist. Sophie Margrete Petersen), v. 5. Maj 1901, Skoven, Jægerspris, t. Karen Kirstine Andrea Nielsen, f. 11. Dec. 1874.



Hansen, Hans Peter, f. 27. Marts 1867, Egegaard, Søholm, Ejer af Egegaard, (Areal: 38 Td., 3 Td. 4 Sk.), (Peter Hansen, Johanne Marie Petersen), f. 29. Marts 1896, Karlebo, t. Sophie Rasmine Hansen, f. 25. Okt. 1869.



Hansen, Hans Peter, f. 10. Juli 1867, Hyllede, Kongsted, Mejeribestyrer, Andelsmejeriet „Haraldsted“, Dalum Landbrugsskole, Fmd. for Haraldsted-Allindemagle Sygeplejeforening, (Christen Hansen, Husmand, Ane Kirstine Nicolajsen), v. 19. Jan. 1900, Øde-Førslev pr. Haslev, t. Karen Sofie Jensen, f. 30. Jan. 1874.



Hansen, Hans Peter, f. 24. April 1870, S. Starup, (Areal: 60 Td., Hartkorn: 5 Sk. 3 Fk.), M. af Sogner.. Vurderingsmd. for Ejendomsskyld. (Hans Hansen, Gaardmand, Kirstine Jepsen), v. 28. Okt. 1898, Hesselho, t. Mariane Dorthea Petersen, f. 25. Jan. 1870.

Hansen, Hans Peter, f. 10. April 1872, Egebjerg, Gaardejer, Asnæs, (Areal: 20 Td., Hartkorn: 1 1/2 Td.), B. M. i Asnæs Kontrollf., (Peter Hansen. Handelsmand, Line Nielsen), v. 10. Juni 1898, Aastofte, t. Kirsten Nielsen, f. 27. Sept. 1869.



Hansen, Hans Peter, f. 27. Sept. 1874, Sandager, Gaardejer, Gislev, (Areal: 49 Td., Hartkorn: 5 Td., 4 Sk., (Hans Hansen, Bolsmand, Ane Hansine Pedersen), v. 31. Maj 1900, Gislev, t. Birthe Marie Andersen, f. 28. Febr. 1880.



Hansen, Hans Peter Heinrich, f. 3. Maj 1840, Aalborg, Dyrslæge, Kbhvn., R. af Dbg., fh. Byraadsmedlem og B. M. og Sekr. i Aalb. A. Landbof., Overdyrlæge ved Aalb. off. Slagtehus m. m., (Niels Christian Hansen. Skomagerm., Johanne Cathrine Hoppe), v. 7. Nov. 1865, Aalborg, t. Anna Laura Westh, f. 3. April 1847, Gentofte.



Hansen, Hans Peter Marcus, f. 21. Sept. 1872. Kbhvn., Dyrslæge, Helsingør, (Jens Hansen, Restauratør, Birtha Kirstine Jensen), v. 11. Dec. 1904, Helsingør, t. Gerda Anna Wilhelmine Kaufmann, f. 18. Juli 1880, Kbh.



Hansen, Hans Ulrik, f. 17. Nov. 1870, Nørre Lyndelse, Manufakturhdr. og Skræderm. af Aarslev, (Areal: 2 Sk.), Nfmd. i Husmandsf. i AarslevKr., Deleg. til Landsmødet i Odense m. m.. (Lars Hansen, Skræderm., Johanne Elisebeth Bjørnsen), v. 20. Okt. 1893, Ringe, t. Karen Johanne Knudsen, f. 18. August 1857.





Hansen, Henrik, f. 24. Maj 1838, Voldstrup, Ringe, Gaardejer, Kohavegaard, Voldstrup Mark pr. Rudme St., Areal: 39 Td., Hartkorn: 2 Td. 6 Sk., (Hans Henriksen, Gaardmand, Ane Elisabet Pedersdatter). v. 8. Okt. 1878, Lombjerge, t. Lene Hansen. f. 14. Juni 1853, Boltinge, Ringe. † 1. April 1891, Voldstrup.



Hansen, Henrik Thomsen, f. 26. Dec. 1859, V. Nebel, Ejer, (Areal: 80 Td., Hartkorn: 3 1/8 Td.), Fmd. f. Planteavlsvudv., BM. og Sekr. f. Esbjerg og Omegns Landbof. m. m. (Hans Lauridsen, Gaardejer, Johanne Henriksen), v. 8. Nov. 1902, Gammelby, Esbjerg, t. Anna Kirstine Hansen, f. 30. Juli 1879.



Hansen, Herman, f. 9. Nov. 1867, i Aaby, Ejer af Mølhaugen, (Areal: 36 Td., Hartkorn: 6 Skp.), Tømrer, BM. i Brugsf., (Hans Chr. Hermansen, Landmand, Else Marie Pedersdatter), v. 11. Aug. 1893, Biersted, t. Maren Kirstine Hansen, f. 24. April 1870 i Aaby.



Hansen, Herman Christian, f. 11. Aug. 1876, Dronninglund, Lærer i Landbrug m. m., Horne Højskole, (Gaardmand Mads Chr Hansen, Inger Marie Madsen), v. 8. Okt. 1904 i Aalborg, t. Gertrud Marie Christensen, f. 18. April 1876, Bjerregaard pr. Holstebro. Demit. fra N. Nissum Sem. 1904.



Hansen, Holger, f. 9. Okt. 1837, Overby, Aftægtsmand, Ottosminde, E. M. 2., Sognef., Fmd. f. Sognevurderingsm. i alm. Brandforsikr. f. Landbygn., (Hans Jensen, Ane Marie Thomasdatter), v. 19. Okt. 1866, Skjold Sogn, t. Johanne Jørgensen, f. 6. Juni 1837 i Skjold, † 26. Sept. 1904, Overby.



Hansen, Ingvor Anton, f. 13. Maj 1861, Lindelse Mølle, Langeland. Ejer, Tjørnbjerggaard pr. Rudkøbing (Areal: 113 Td., Hartkorn: 9 1/2 Td.) og Rolighed pr Humble, (Areal: 135 Td., Hartkorn: 11 3/8 Td.), Hindsholm Højsk. og Lyngby Landbosk., Fmd. f. Langelands landøkon. Foren. BM. f. de samv. Landbof., Fmd. f. Aktieselsk. „Kjædeby Bro“ m. m., (Gaardejer Peder Hansen, Maren Christensdatter), v. 29. Okt. 1886, Rolighed, Tryggelev Sogn, t. Hanne Hansen, f. 1. Marts 1864.



Hansen, J., f. 5. Sept. 1842, Volle-
rup, Proprietær, Kildegaard, Munke-
bjergby, (Areal: 111 Td., Hartkorn:
8 Td.). Bankraaadsm. af Sorø Bank,
BM. af Munkebjergby Sognesparek.
og Mejeri, (Gaardejer Hans Jør-
gensen, Ane Jørgensen), v. 28. Juli
1870, Munkebjergby, t. Ellen Marie
Rasmussen.



**Hansen, J. O.*, se S. 357.

Hansen, J. P., f. 12. Sept. 1855,
Bønnebæksgaard, Sønder Bjerre,
Gaardejer, Bønnebæksgaard, (Areal:
52 Td., Hartkorn: 6 Td. 2 Skp.),
Tidl. Medl. af Statstyreskuekomm.
f. Sjællands Distr., Dommer ved
Jubilæumsdyresk. i Kbhvn. 1905,
(Gaardejer Hans Petersen, Maren
Hansen), v. 10. Okt. 1884, Grænge-
bjergghus, t. Laura Sofie Larsen, f.
1. Juni 1863, † Juli 1895, S. Bjerre.



*Hansen, Jacob Frederik Ferdin-
and*, f. 20. Jan. 1854, Odense,
Fuldm., Redaktør af Tidsskrift for
Fjerkræavl, Medl. af dansk Stan-
dardudv., BM. f. „Foren. f. Dan-
marks Fjerkræavl, Aarhus, Sekr. f.
Minorkaklubben“ (Muremester H.
Chr. Hansen, Johanne Valentine
Melby), v. 17. December 1880 i
Odense, t. Hansine Sofie Larsen,
f. 8. Aug. 1857, Odense.



**Hansen, Jacob Thyssen*, se S. 357.

Hansen, Jakob, f. 3. Febr. 1849,
Gaardejer, Forsinge By, (Areal: 70
Td., Hartkorn: 8 1/2 Td.), 1867—70
Lærling under Landhusholdnings-
selsk., Landbrugskandidat fra 1877,
Fmd. f. Kallundborg Omegns Land-
bof. siden 1888, (Hans Hansen,
Kirsten Larsen), v. 24. April 1879,
Kornerup, t. Maria Schultz, f. 24.
April 1854, Hygum. Fra 1879—85
Forpagter paa Faurbogaard samt
Forstander paa Landbrugsskolen.





Hansen, Jakob Christian, f. 16. Aug. 1869, Nebbelunde, Fæster i Brandstrup, (Areal: 44 Td., Hartkorn: 5 Td.), Fmd. f. Nebbelunde og Omegns Hingsteavlsf. og B.M. i Brandstrup Kvægavlerf., (Gaardejer H. J. Hansen, Ane Pedersen), v. 8. April 1897, Østofte, t. Martine Marie Christensen, f. 5. Okt., Paarup, Østofte.



Hansen, Jan Joachim, f. 1841, Skyhede, Onstrup, Gaardejer, (Areal: 70 Td., Hartkorn: 3 Td.), Fmd. f. Outrup m. fl. Sognes landøkon. Forskudsf., B.M. f. Esbjerg Andelsvineslagteri, (Hans Jacob Christensen, Landmand. Helene Marie Værncke), v. 1900, Skyhede, t. Birthe Marie Nielsen, f. 1866 Nr. Bork.



Hansen, Jens, f. 8. Jan. 1843, Tørdengaard, Gaardejer, Maegaard, Snarup By, (Areal: 38 Td., Hartkorn: 3 Td. 6 Skp.), tidl. Lægds-, Sogneraadsm., Fmd. for Andelsmejeriet og Brugsf., (Hans Larsen, Gaardejer, Maren Jensen), v. 20. Marts 1875, Stenstrup Mark, t. Ane Marie Hansen, f. 4. April 1842, Julsbjergstedet.



Hansen, Jens, f. 28. Okt. 1844 i Glumsø, Gaardejer, Engelstofte, Næsby pr. Sorø, (Areal: 50 Td.), Sognefoged og Lægdsmand, (Hans Jacobsen, Gaardbestyrer, Maren Pedersdatter), v. 22. Dec. 1871, t. Kirsten Jensen, f. 6. Jan. 1848.



Hansen, Jens, f. 17. Juni 1845, Rerslev Mark, Gaardejer, Rerslev pr. Ruds-Vedby, (Areal: 20 Td., Hartkorn: 1 Td. 3 Sk. 1 Fdk, 1 1/4 Alb.), Højskole 1/3 Aar, Fmd. f. Mejeriet, Vandsynsmand, tidl. Sogneraadsm. og M. af Skolekomm., (Hans Jensen, Gaardmand, Ane Kirstine Jakobsen), v. 31. Okt. 1877, Rerslev Mark, t. Kristiane Rasmussen, f. 27. Juni 1849.

Hansen, Jens, f. 12. Marts 1848, Vellinge Mark pr. Kappendrup, Husejer, (Areal: 5 Td., Hartkorn: 3 1/2 Skp.), B.M. f. Odense offentlige Slagtehus og Export Slagteri (Husmand Hans Jensen, Ane Marie Rasmusdatter), v. 6. Dec. 1873, Vellinge, t. Bodil Marie Rasmussen, f. 17. Sept. 1846



Hansen, Jens, f. 30. Maj 1848, Raabylille, Gaardejer, (Areal: 60 Td., Hartkorn: 7 Td. 3 Skp.), 2 Vintre paa Rødkilde Højskole, 10 Mdr. paa Lyngby Landbosk., Vurderingsfmd. i den alm. Brandfors. f. Landbygn., for Ejendomsstyld, B. M. i Møens Landbof., i Sparekassen f. Landb. paa Møen, Sogneraadsm. m. m., (fhv. Sognef., Gaardejer Hans Mortensen, Kirstine Jørgensen), v. 3. Okt. 1877, Tostrup, t. Bodil Kirstine Jensen, f. 28. Marts 1854, Tostrup, Kjeldby.



Hansen, Jens, f. 18. Nov. 1849, Broskov, Gaardejer, Fæster, Fjærnhøjsgaard og Maarkildegaard, Børse pr. Præsto, (Areal: 65 Td., Hartkorn: 4 Td. 6 Skp.), besøgt Hindholm Højskole 1871, Fmd. f. Hesteavlserf., Hagelskade og Landbof. B. M. i Mejeriet sid. 1899, (Gaardejer Hans Olsen, Ellen Larsdatter), v. 12. Nov. 1873 i Børse t. Karen Jensen, f. 11. Maj 1849, Børse, † 20. Sept. 1882 s. St., v. 28. Sept. 1900, Børse, t. Karen Marie Pedersen, f. 19. Aug. 1852, Fjærnhøjsgaard.



Hansen, Jens, f. 9. Sept. 1851, Nakke, Gaardejer, Nakke, Rørvig, (Areal: 77 Td., Hartkorn: 3 Td. 5 Skp.), Elev paa Refsnæsgaard og Kallundborg Ladegaard, Fmd. for Odsherreds Landbrugsf. og sammes Hesteavlserf. m. m., (Gaardejer Hans Petersen, Sidse Sørensen), v. 14. Okt. 1881, Asminderup, Nykøbing Sj., t. Karen Larsigne Andersen, f. 28. Marts 1858.



Hansen, Jens, f. 20. Okt. 1851, Kundby, Gaardejer i Sandby pr. Svinninge, Holbæk, (Areal: 45 Td., Hartkorn: 6 Td. 2 Skp.), Hindholm Højskole Vinteren 1868—69, Faurbogaard Landbrugsskole 1876—77, Revisor i Holbæk Amts Landbof. og Kundby Andelsmejeri, B. M. og Medstifter af Svinninge og Omegns Hesteavlserf. m. m., (Gaardejer Folketingsm. Hans Jensen, Kristiane Nielsen), v. 3. Marts 1885 i Tudse, t. Ane Kirstine Jensen, f. 29. Marts 1862.





Hansen, Jens, f. 15. Jan. 1852, Vesterhæsinge, Fyn, Husejer, Skalbjerger, (Areal: 3 Td., Hartkorn: 7 Skp. 2 Fdk. 1 Alb.), fra patriotisk Selskab 4 1ste Præmier og Diplom for ypperlig Dyrkning af Jordlodden, 1ste Præmie og Diplom for Roer ved Udstillingen i Aarup 1902 og i Horsens 1904. Næstfmd. f. Dansk Husmandsf., (Peder Hansen, Smaahandler, Kirstine Madsdatter), v. 19. Maj 1876) Elmelunde, Møen, t. Anne Marie Jensen, f. 29. Juni 1853, Kjeldby, Møen.



Hansen, Jens, f. 19. Aug. 1853, Ørsted, Sognef., Gaardejer, Jesgaard, (Areal: 60 Td., Hartkorn: 6 Td.), Sognef., Lægdsn., (Gaardejer Hans Pedersen, Dorthea Jensdatter), v. 18. Maj 1878, Barløse, t. Marie Larsen, f. 13. April 1855. Barløse.



Hansen, Jens, f. 24. Sept. 1859, Havdrup, Gaardejer i Solrød, Havdrup, (Areal: 80 Td., Hartkorn: 9½ Td.), Sogneraadsm., (Hans Andersen, Lisbeth Jensdatter) v. 10. Maj 1892, Kbhvn., t. Kirsten Jensdatter, f. 22. Sept. 1858, Solrød.



Hansen, Jens, f. 15. Sept. 1860, Langerød, Gaardejer, Holdegaard, (Areal: 60 Td., Hartkorn: 4½ Td.), B. M. i Andelsmejeriet Søholm, Dommer for Svin, Sogneraadsm. m. m., (Gaardejer Hans Jensen, Ellen Marie Hansen), v. 8. Marts 1889, Langerød, t. Dorthea Sophie Petersen, f. 23. Nov. 1861.



Hansen, Jens, f. 30. Januar 1864, Lindved, Gaardejer, Kjoldmosegaard, Lindved pr. Horsens, (Areal: 22 Td., Hartkorn: 2¼ Td.). En Vinter paa Testrup Højskole, Sogneraadsm. m. m., (Mikkel Christian Hansen, Gaardejer, Sofie Kristine Volder).

Hansen, Jens, f. 23. Okt. 1875, Trællerup pr. Roskilde, Ejer, Tanderup, Snebjerg, (Areal: 412 Td., Hartkorn: 16 Td.), et Kursus paa Tune Landbrugsskole, (Gaardejer Ole Hansen, Ane Kirstine Nielsen), v. 8. Okt. 1902, Bejstrupgaard, Kjøbenhoved, Sønderjylland, t. Ingefred Kloppenborg-Skrumsager, f. 27. Dec. 1876.

**Jensen, Jens Andersen*, se S. 357.

Hansen, Jens Andreas, f. 23. Sept. 1860, Lillenevstved pr. Nestved, Gaardejer, (Areal: 51 Td., Hartkorn: 7 Td. 3 Skp.), (Gaardmand Ole Hansen, Rosaline Bech), v. 2. Okt. 1889, Lillenevstved, t. Hansine Kirstine Hansen, f. 29. April 1864.

Hansen, Jens Andreas, f. 20. Juni 1879, Baarse-Mark, Fæster og Forpagter af Espegaard, Baarse, (Areal: 95 Td., Hartkorn: 8 Td. 6 Skp.), Stevns Højskole Vinteren 1897—1898, Brøderup Højskole 1899—1900, B. M. af flere forskellige Foreninger, (Jens Hansen, Karen Jensen), ugift. Gaarden hører under Engelholms Gods.

Hansen, Jens Christian Bennedsgaard, f. 16. Febr. 1865, Vedersø, Gaardejer, Kjær i Vedersø, (Areal: 30 Td., Hartkorn: 1 Td. 7¼ Skp.), Sogneraadsm., (Hans Peder Mouridsen, Husmand, Kirsten Bennedsgaard), v. 12. Maj 1896 i Staby Sogn t. Karen Graversen, f. 9. Febr. 1860.

Hansen, Jens Jørgen, f. 28. Maj 1853, Gjolbjerg, Ejer Gjolbjerg-Balslev Sogn, (Areal: 164 Td., Hartkorn: 20 Td.), (Peter Hansen, Gaardejer, Karen Andersen), v. 2. Okt. 1878, Mosegaard, Balslev, t. Petrine Selmer, f. 29. Okt. 1857.





Hansen, Jens Jørgen, f. 5. Juni 1854, Hillerslev Højrup, Forpagter, Søbysøgaard, Nørre Søby. (Areal: 527 Td., Hartkorn: 64 Td.), Sogneraadsm., Tillidsm. f. Tyendsparef. og Landbosparek., (Hans Hansen, Gaardmd., Anna Hansen), v. 24. April 1885 Hillerslev Højrup, t. Maren Hansen Ilum, f. 22. Juli 1853.



Hansen, Jens Jørgen, f. 15. Nov. 1869, Veddum pr. Hadsund, Forstander for Landbosk. ved Lyngby, (Areal: 24 Td., Hartkorn: ca. 2 Td.), Landbrugskandidat, gennemg. det udvidede Kursus for Landbrugskandidater i Plantedyrkning, B. M. i Kbhvn.s Amts Landbof., (Hans Peter Jepsen, Bodil Christensen), v. 8. Okt. 1902 i Skelund pr. Hadsund, t. Sigrid Pinholt, f. 3. Dec. 1877 i Husby Skole.



Hansen, Jens Peter, f. 11. April 1848, Hover pr. Vejle, Lærer, Torsted Skole, Fmd. for Hatting-Torsted Sogneraad, f. Vejle Amts Sogneraadsm., B. M. for de samvirkende Sogneraadsm. i Danmark, (Lærer Peter Hansen, Martha Marie Lund), v. 29. Maj 1877 Kousted, Randers, t. Maria Therese Hjorth, f. 29. Juli 1849 i Uvelse, † 4. Marts 1902 i Torsted.



Hansen, Jens Peter, f. 27. Nov. 1850, Steenagergaard, Gaardejer, Steenagergaard pr. Taastrup, (Areal: 184 Td., Hartkorn: 19 Td.), Amtsraadsm., (Lars Hansen, Ane Marie Hansdatter), v. 30. Jan. 1880, Ballerup, t. Anna Christine Larsen, f. 11. Juli 1855, Lundegaard, Ballerup.



Hansen, Jens Peter, f. 26. Marts 1852, Branddirektør, tidl. Ejer af Pudebjerggaard i Søsum, (Areal: 110 Td., Hartkorn: 12 Td.), D. M., Sognef., Lægdsmd., Medl. af Statshingstekomm., Fmd. f. Hestebedømm. i Landbof., f. de samv. sjæll. Landboforeningers Ud. for lettere Hesteavl, (Proprietær Hans Pedersen, Ane Kirstine Pedersen), v. 4. April 1873 t. Inger Kirstine Hansen, f. 22. Maj 1849.



Hansen, Jens Peter, f. 8. Dec. 1854, Udleire, Ejer af „Tranegaard“, Harløse, (Areal: 76 Td., Hartkorn: 6 Td.), Distriktsvurderingsmd. i Kreditkassen for Landejendomme i Østifterne, Gaardejer Hans Petersen, Karen Pedersen), v. 8. Dec. 1876, Svedstrup, t. Kirstine Hansen, f. 5. Okt. 1854.



Hansen, Jens Peter, f. 28. Febr. 1856, Skjænkelsø, Gaardejer, Udlejregård, Ølstykke, (Areal: 107 Td., Hartkorn: 10 $\frac{1}{8}$ Td.), Sognef., Lægdsmd., Best. og Sekretær for Avlsc. for Fdbg.-Heste, B. M. for Fdbg. Amts Landbof. m. m., (Gaardejer Hans Jensen, Johanne Sørens-datter), v. 25. Okt. 1878 Udleiregaard, t. Bodil Hansen, f. 28 Febr. 1851.



Hansen, Jens Peter, f. 11. Juni 1858, Valsøllille, Fæster, Ortved pr. Ringsted, (Areal: 9 $\frac{1}{2}$ Td., Hartkorn: 1 Td.), Sogneraadsm., (Lars Hansen, Husmand, Ane Margrethe Andersen), v. 10. Juli 1886, Valsøllille, t. Ane Margrethe Nielsen, f. 24. Nov. 1860, Valsøllille, Klaringen.

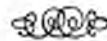

Hansen, Jens Peter, f. 26. Aug. 1862 i Rø Sogn, Bornholm, Ejer af Heillegaard, (Areal: 72 Td., Hartkorn: 7 $\frac{1}{8}$ Td.), 6 Mnd. paa Lyngby Højskole, Sogneraadsm., Vurderingsmd. f. Udlaan af Umyndiges Midler, (Hans Hansen, Elisabeth Jensen), v. 1. Juni 1887 i Østerlars t. Caroline Petersen, f. 11. Sept 1862 Gallehuus, Møgel-tønder.



Hansen, Jeppe, f. 25. Dec. 1861, Nyraad pr. Vordingborg, Gaardejer, Fløjstruplund, Vallerslev, (Areal: 31 Td., Hartkorn: 3 Td. 2 Skp.), lært Mejeri paa Holmegaard ved Nestved, Landbrug paa Almegaard, Rønne. Brandfoged, B. M. i Mejeriet Fruedal, (Gaardejer Rasmus Hansen, Stine Hansen), v. 10. Marts 1892, Frdberg, t. Camilla Mathilde Hansen, f. 1. Juli 1867, Trustrup Skov, Svebølle. Fra 1885—87 været Mejeribest. og lært Maskinvæsen. 3 Aar privat Konsulent.



Hansen, Jeppe Peder, f. 22. Sept. 1864, Rønninge Møllegaard, Forpagter, Rønninge Møllegaard (Areal: 50 Td., Hartkorn: 5 Td.), 9 Mdr.s Kursus paa Tune Landbosk., Sognefoged, Lægdsmand, Fmd. f. Rønninge Hesteassuranceselsk., (Hans Pedersen, Gaardejer, Sognefoged, Maren Kirstine Jeppesen), ugift.



Hansen, Jes Christian, f. 26. Aug. 1854, Maltbæk, Rev. i Landbrugsminist., (Matrikulskont.), Landbrugskand., Landinspekt, (Hans Andersen, Gaardejer, Ane Kristensdatter), v. 25. April 1895, Kbhvn., t. Sophie Marie Elisabeth Andersen, f. 17. Marts 1861, Kbh.



Hansen, Johan, f. 1. Dec. 1847, Frenderup pr. Stege, Ejer af Stormgaarden, Bogø pr. Stubbekøbing, (Areal: 37 Td., Hartkorn: 3 $\frac{3}{4}$ Td.), Sogneraadsm., (Hans Christian Madsen, Gaardmand, Marie Kirstine Nielsdatter), v. 28. Okt. 1882, Damsholte, Møen, t. Marie Andersen, f. 15. Marts 1861, Rødginge, Møen.



Hansen, Johan Frederik Christian, f. 14. Nov. 1861, Vicekonsul, Grosserer, Dampskibsreder, Borgerrepræsent., M. af Grosserer-Soc. Komité, B. M. for Dampskibsrederif., Handels- og Kontoristf., Burm. & Wains Mask. & Skibsb., Dansk Eksporf. m. m., (Johan Hansen, Generalkonsul, Emma Hikins).



Hansen, Johannes, f. 22. Aug. 1852, Hurup, Husejer, Hurup, Als, (Areal: 15 Td., Hartkorn: 3 Sk.), (Hans Jørgen Anthonisen, Husmand, Maren Nielsen), v. 14. Dec. 1878, Hurup, t. Maren Sørensen, f. 29. Nov. 1852, Tostrup, Rostrup.



Hansen, Johannes, f. 19. Marts 1869, Horne Lillemark pr. Faaborg, Forpagter, Bjerne, (Areal: 42 Td., Hartkorn: 5 Td. 1 Sk.), Landbrugssk. 1896—87, Sogneraadsm., (Mads Hansen, Gaardejer, Kirsten Madsen), v. 22. Okt. 1897, Bjerne, t. Johanne Sørensen, f. 21. Sept. 1871.



Hansen, John, f. 8. Nov. 1840, Havnsø, Gaardejer, Sortsø, Gunslev, (Areal: 60 Td., Hartkorn: 6 $\frac{3}{4}$ Td.), Regnskabsf. for Spangerup Gods og Kammerraad Kehlet og Hustrus Legat m. m., (Hans Johnsen, Ane Kirstine), v. 16. Juli 1875 t. Ane Margrete Rasmussen, f. 17. Nov. 1850, Gunslev, † 25. Dec. 1904, Sortsø.



Hansen, Julius Emil, f. 3. Okt. 1852, Nykøbing, Ejer, Egelund, Rønde, (Areal: 67 $\frac{1}{2}$ Td., Hartkorn: 7 Td. 4 Sk.), Hindholm Højsk., Taxationsm. for den alm. Brandfors. og Stævningm. i Bregnet Sogn, (Lars Hansen, Skomager, Emilie Hansen), v. 12. Nov. 1882, Vivild pr. Allingaabro, t. Anna Hulda Fanine Mørch, f. 27. Okt. 1855. Opr. 1882 et Mejeri i Herring By: i 1896 blev Mejeriet til Andelsmejeri.



Hansen, Just, f. 1. Nov. 1852, Udbyneder, Gaardejer, Binderup, (Areal: 86 Td., Hartkorn: 5 $\frac{1}{2}$ Td.), Gjerlev Højskole, Nfmd. for Landbof., Fmd. for Havndal Mejeri m. m., (Hans Kristian Justesen, Gmd., Mette Kirstine Christensdatter), v.¹ 15. Okt. 1880 t. Christiane Christensen, † 30. Jan. 1885, v.² 20. Maj 1890, Udbyneder, t. Elisabeth Marie Mortensen, f. 27. Jan. 1869.

Hansen, Jørgen, f. 11. Juni 1810, † 29. Sept. 1863, Ejer af Holchasminde, Vilsted, (Areal: 200 Td., Hartkorn: 16 Td.), (Peder Hansen, Landmand, Ingeborg Hansen), v. 19. Marts 1861, Vester Hornum, t. Mathilde Elisabeth Petrea Richter, f. 30. Sept. 1818, Viborg, Gaarden er i Enkens Besiddelse.





Hansen, Jørgen, f. 19. Juni 1840, Frørup, Gaardejer, Sømarksgaard, Frørup Mark, (Areal: 66 Td., Hartkorn: 7 $\frac{1}{2}$ Td.), M. af Sogner. 1892—98, (Hans Lars Hansen, Gaardfæster, Ane Kirstine Jørgensdatter), v. 21. Maj 1875, Sømosegaard, Frørup Mark, t. Dorthea Nielsen, f. 15. Aug. 1851, † 3. Aug. 1880, Sømarkgaard.



Hansen, Jørgen, f. 26. Maj 1846, Haare, Gaardfæster og Forpagter, Haare pr. Gjeldsted, (Areal: 57 Td., Hartkorn: 6 Td.), (Hans Jørgensen, Gaardfæster, Johanne Madsdatter), v. 20. Okt. 1880, Tanderup, t. Maren Kirstine Jacobsen, f. 7. Marts 1851, Kjøng.



Hansen, Jørgen Frederik, f. 14. Juli 1867, Storevælling, Smidstrup, Proprietær, Veerstgaard, (Areal: 214 Td., Hartkorn: 7 Td. 6 Sk.), Præliminæreksam., Fmd. for Kvægavlsf., (Hans Frederik Hansen, Forpagter, Hansine Jørgine Kristiane Jacobsen), v. 19. Maj 1904, Kbhvn., t. Ingeborg Agnes Lichtenberg, f. 26. Juli 1883, Kbhvn.



Hansen, Jørgen Marius, f. 20. Maj 1873, Eriksdal, Gaardejer, (Areal: 84 $\frac{1}{2}$ Td., Hartkorn: 9 Td. 6 Sk. 1 $\frac{3}{4}$ Alb.), (Morten Hansen, Gaardejer, Margrethe Kirstine Jensen), v. 22. Juli 1898, Sludstrup, Slagelse, t. Karoline Kristine Nielsen, f. 13. Marts 1874.



Hansen, Jørgen Peter, f. 21. Juni 1859, Herstedøster, Gaardmand, Kildebrønde, (Areal: 20 Td., Hartkorn: 2 $\frac{1}{2}$ Td.), Skomager, Sogneraadsm., Stævningsm. m. m., (Hans Petersen, Ane Jørgensdatter), v. 29. Juni 1888, Greve, t. Else Knudsen, f. 19. Juni 1863.



Hansen, Jørgine Hansine Kristiane, f. Jacobsen, f. 6. Dec. 1838, Thorning Præstegaard, Forpagter, Henneberg Ladegaard Fredericia, (Areal: 180 Td., Hartkorn: 18 Td.), (Jacob Christian Jacobsen, Sognepræst, Ane Sofie Hansen), v. 15. April 1863, Pjested Præstegaard, t. Hans Frederik Hansen, f. 13. Sept. 1832, Rønninge, † 15. Aug. 1897, Henneberg Ladegaard.



Hansen, Karl Kristian, f. 17. Marts 1864, Refsvindinge, Gaardejer, Holkgaard, (Areal: 58 Td., Hartkorn: ca. 7 Td.), Mejerisk., Vester-Skerninge og Askov Højsk., Fmd. for Brugsf., (Hans Pedersen, Ane Andersdatter), v. 27. Okt. 1904, Refsvindinge, t. Rasmine Nielsine Rasmussen, f. 17. Marts 1874.



Hansen, Karl M., f. 15. Aug. 1850, Gjesing, Bryndum, Gaardejer, (Areal: 72 Td., Hartkorn: 2 $\frac{1}{2}$ Td.), Fmd. for Bryndum Andelsm., B. M. i Esbjerg og Omegns Plantningsf., i Esbjerg Gjesing Plantage samt Revisor m. m., (Hans H. Jørgensen, Gaardejer, Ane Kristensen), v. 19. Marts 1880, Tjæreborg, t. Maren Helene Bertram, f. 10. Jan. 1857.



Hansen, Knud, f. 5. Aug. 1849, Sandager, Husejer, (Areal: 4 Td. 2 $\frac{1}{2}$ Sk., Hartkorn: 3 $\frac{7}{8}$ Sk.), (Niels Hansen, Husejer, Maren Knudsdatter), v.¹ 23. Nov. 1877, Ravnstrup, t. Hansine Pedersen, f. 4. Nov. 1851, † 31. Aug. 1878, Sandager, v.² 4. Maj 1898, Sandager, t. Karen Marie Hansen, f. 18. Febr. 1865, Sølt.



Hansen, Knud, f. 12. Marts 1867, Vittinge, Skovfoged, Flægskov, Nørre Broby, B. M. for Vejle Andelsm., (Hans Pedersen, Skovfoged, Karen Knudsen), v. 6. Juni 1902, Vejlegaards Skov, t. Christiane Kathrine Knudsen, f. 10. Dec. 1871.





Hansen, Knud Christian, f. 31. Maj 1870, Robdrup pr. Randers, Ejer, (Areal: 100 Td., Hartkorn: 8 Td.), Landbosk. i Lyngby, (Morten Hansen, Gaardejer, Mikkeline Margrethe Knudsen), v. 27. Juni 1895, Voldum, t. Maren Marie Nielsen, f. 5. Sept. 1874, Hvalløse. Driver Heste- og Kvægopræt.



Hansen, Knud Lars, f. 23. Sept. 1864, Ellerup, Gudbjerg, Gaardejer, Rue pr. Sønderø, (Areal: 40 Td., Hartkorn: 3 Td. 5 Sk.), Sogneraadsm., Fmd. for Vigerslev og Omegns Kvægavlsf., (Hans Rasmussen, Gaardmand, Mette Jensdatter), v. 1898, Vigerslev, t. Anna Rasmine Lind, f. 1856.



Hansen, Kristen, f. 17. Juli 1849, Maareskov, Ejer af N. Søby Mølle med Bageri og Maltforretning, Mejerifmd., Tillidsm. i Svendb. A. Landbosparek. m. m., (Hans Kristensen, Husmand, Sidsel Hansdatter), v. 17. Juli 1874, Maare, t. Sidsel Olsen, f. 25. April 1849.



Hansen, Kristen, f. 3. Dec. 1862, Dongsgaard, Gaardejer, Gislev, (Areal: 94 Td., Hartkorn: 6 Td. 6 Sk.), Dalum Landbrugssk. og Askov Højsk., tidl. Fmd. for Gislev Kontrollf., Fmd. for Gislev og Omegns Frøavlsf., (Hans Nielsen, Gaardejer, Gjertrud Kristensdatter), v. 18. Okt. 1900, Dongsgaard, t. Maren Pedersen, f. 11. Sept. 1871, Kraghøjgaard, Rugballe.



Hansen, Kristen, f. 15. Dec. 1864, Kysse, Gaardejer, Lillenesved, (Areal: 157 Td., Hartkorn: 16 Td.), (Hans Larsen, Gaardmand, Johanne Christensen), v. 4. April 1893, Lillenesved, t. Hansine Oline Hansen, f. 25. Maj 1862.



Hansen, Kristian, f. 6. April 1849, Skoverup, Gaardejer, Aasagergaard, Aversi, (Areal: 20 Td., Hartkorn: 2 1/2 Td.), B. M. i Svaløbæk Mejeri, (Hans Rasmussen, Gaardejer, Maren Nicolaisdatter), v. 8. Maj 1884, Eskildstrup, t. Dorthé Kathrine Rasmussen, f. 3. April 1859.



Hansen, Kristian, f. 16. Sept. 1854, Haldagerlille, Gaardejer, Aasgaard, Høve, (Areal: 70 Td., Hartkorn: 6 Td. 4 Sk. 2 Fk. 1/4 Alb.), Højsk. og Landbrugssk., (Hans Jensen, Gaardejer, Margrete Kristensen), v. 14. Maj 1884, Høve, t. Marie Magdalene Povlsen, f. 22. Nov. 1863, Landsgrav.



Hansen, Kristian, f. 2. Nov. 1858, Tarm, Statskonsul. i Planteakult., Best. af Forsøgsst. ved Lyngby, Landbrugssk., Tilsynsf. ved Landbrugsmusæet., Fmd. for Diskussionsklub for Landm. i Lyngby og Omegn, Fmd. for Kbh. A. Landbof. Planteavlsvudv., M. af Kgl. svenska Landbruksakademien m. m., (Hans Pedersen, Husmand, Kirsten Marie Christensdatter), v. 28. Dec. 1890, Føvling, t. Anne Katrine Laurine Arnesen, f. 5. Nov. 1869, Vamdrup.



Hansen, Kristian, f. 8. Maj 1862, Valsøllille, Husmand, Fæster, Valsøllille, Jydstrup, (Areal: 7 Td., Hartkorn: 6 1/2 Sk.), (Hans Sørensen, Husmand, Ane Marie Andersen), v. 28. Maj 1888, Valsøllille, t. Karen Marie Hansen, f. 8. Nov. 1865.



Hansen, Kristian, f. 15. April 1871, Røddinge, Møen, Gaardejer, (Areal: 15 Td., Hartkorn: 1 Td. 3 3/4 Sk.), Brandf., B. M. i Damsholte Sygeplejef., (Hans Hansen, Gaardejer, Karen Marie Kristofersdatter), v. 28. Sept. 1901, V. Egerborg, t. Maren Sofie Andersen, f. 16. Aug. 1872.

**Hansen, Kristian Thomsen*, se S. 357.





Hansen, Lambert, f. 24. Dec. 1846, Darum, Gaardmand, Grangaard, Darum, (Areal: 30 Td., Hartkorn: 3 Td.), Repr. i det danske Hedeselsk., i Fællesf. for Danmarks Brugsf., (Hans Lambertsen, Gaardmand, Maren Andersen), v. 10. Juni 1882, Darum, t. Anna Pedersen, f. 10. Jan. 1854.



Hansen, Lars, f. 15. Marts 1845, Gaardejer, Boeskjær. Vinding pr. Vejle, (Areal: 247 Td., Hartkorn: 13 Td.), Amtsrevisor, Vurderingsfmd. for Elbo og Holmans Skyldkr., M. af Oveformynderiets Laanebestyrelse, (Jørgen Hansen, Gaardejer, Sognefoged, Sidsel Marie Jensen), v. 1870, Pjdsted, t. Ane Mette Povlsen Kring, f. 3. Juli 1851, Bramdrup pr. Kolding.



Hansen, Lars, f. 19. Sept. 1850, Tapdrup, Gaardejer, Batum, (Areal: 70 Td., Hartkorn: 2½ Td.), (Hans Larsen, Gaardejer, Johanne Pedersen), v. 7. Febr. 1893, Batum pr. Viborg, t. Maren Thomassen, f. 27. April 1863, Tapdrup, Viborg.



Hansen, Lars, f. 26. Marts 1851, Topshøj pr. Sorø, Bestyrer af Mejeriet „Kildebrønd“, lært Landv. under det kgl. d. Landhushushelsk., Fmd. for Sorø A. Mejeristf., Lærer paa Høng Landbrugssk., (Hans Jensen, Gaardejer, Sidse Larsdatter), v. 22. Maj 1874, Højrup, Sønderjyll., t. Magdalene Kathrine Wagner, f. 26. Dec. 1849, Døstru, Sønderjyll., † 3. Marts 1894, Kildebrønde, v. 2 t. Thomine Nielsen, Vendsyssel.



Hansen, Lars, f. 14. Marts 1853, Rødovre, Dyrslæge, Glostrup Stationsvej 4, (Areal: 3 Td., Hartkorn: ½ Td.), Dyrslæge og Kødkontrollør ved Vridsløse Fængsel, ansat ved Kødeksp. til Udl., (Jørgen Hansen, Gaardejer, Maren Poulsen), v. 12. Maj 1887, Rødovre, t. Maja Dorthea Christensen, f. 30. Dec. 1860, Damhuset.

Hansen, Lars, f. 4. Juni 1856, Aagerup, Ballerup, Gaardejer, (Areal: 46 Td., Hartkorn: 6 Td.), Højskole og Landboskole, Vurderingsm., Sogneraadsm., Tillidsm. i Agrarf. m. m., (Hans Eriksen, Gaardejer, Birthe Kirstine Pedersen), v. 8. Nov. 1881, Kbhvn., t. Anna Metha Rasmussen, f. 19. Okt. 1852, Segalt, Skødstrup.



Hansen, Lars, f. 6. Dec. 1857, V. Lunde, Fyn, Husejer, Auderup pr. Odense, (Areal: 3 Td., Hartkorn: ¼ Td.), ½ Aar hos Planteskoleejer J. Larsen, Helsingør, M. af Komm. for Jordl. til Landarb. i Odense Amtsraadsokr., Tillidsm. i Svendb. A. Landbosparek., (Hans Larsen, Hmd., Væver, Ane Kirstine Hansen), v. 10. Dec. 1881, Odense, t. Ane Margrete Nielsen, f. 16. Maj 1852, † 21. Jan. 1890, v. 2 12. Dec. 1895, Lumby, t. Oline Hansine Pedersen, f. 24. Juni 1855.

Hansen, Lars, f. 1. Febr. 1859, Næsby, Vraa, Gaardejer, Nørregaard, Resløv, (Areal: 59½ Td., Hartkorn: 7½ Td.), (Hans Hansen, Husmand, Ane Larsdatter), v. 16. Aug. 1884, Næsby Vraa, Næsbyholm, t. Karen Marie Pedersen f. 27. Febr. 1857, Braaby, Sorø.

Hansen, Lars, f. 6. Marts 1859, Skalsby, Hern, Gaardejer, Dalsagergaard, Gadstrup, (Areal: 70 Td., Hartkorn: 7 Td.), Fmd. for Roskilde Svineslagteri, (Hans Olsen, Gaardmand, Sofie Rasmussen), v. 11. Dec. 1897, Thise, t. Maren Kristine Vestergaard, f. 23. Febr. 1871, Filholm, Thise.



Hansen, Lars, f. 18. Okt. 1863, Indslev, Gaardmand, Frøavler, Indslev, Nørre Aaby, (Areal: 28 Td., Hartkorn: 2¼ Td.), Fmd. for flere Sognes Forsikringsselsk. for Heste og Hornkvæg, (Hans Jepsen, Johanne Larsen), v. 8. Okt. 1884, Indslev, t. Rasmine Gjertrud Kirstine Pedersen, f. 16. Maj 1862. Har ca. 200 Td. Ld. med Græs- og Roefrø. indlagt Frørenseri med moderne Maskiner.





Hansen, Lars, f. 11. Juli 1865, Sallinge, Gaardfæster, Hillerslev pr. Høirup, (Areal: 68 Td., Hartkorn: $7\frac{3}{4}$ Td.), fh. Sergent i Livgardien, Fmd. for Sallinge Mejeri, Hillerslev Sogns Hestek., Høirup og Hillerslev Pogeskolekr., for Vand- og Hegnsynsm., Kredsfdm. og B. M. for Svendb. A. landøk. Selsk., M. af Skolekomm., Vurderingsm. for Ejendomssk., Sogneraadsm., (Hans Jensen, Gaardf., Johanne Jørgensdatter), v. 27. Nov. 1891, Sallinge, t. Marie Kirstine Kristensen, f. 24. Juli 1869, Høirup.



Hansen, Lars Peter, f. 8. Sept. 1869, Ishøj, Gaardejer, Greve pr. Taastrup, (Areal: 52 Td., Hartkorn: 7 Td. 7 Sk.), Vallekilde Højsk. og Thune Landbrugssk., (Ole Hansen, Gmd., Kirsten Pedersdatter), v. 24. Maj 1901, Rye, t. Ingeborg Jensine Jensen, f. 28. Sept. 1873, Rye pr. Roskilde.



Hansen, Laue, f. 25. Dec. 1833, Over Vrigsted, Gaardejer, Vrigstedgaard, (Areal: 86 Td., Hartkorn: 8 Td.), Kammerraad, D. M., Sognefoged, Lægdsmand., titl. M. af og Fmd. for Sogner., (Hans Lauesen, Maren Enevoldsdatter), v. 5. Aug. 1864, Hostrupgaard, Stouby, t. Johanne Marie Sørensen, f. 25. Nov. 1842.



Hansen, Laurits, f. 17. April 1870, Skovsgaard pr. Espe, Proprietær, Ny Klingstrup pr. Vejstrup, (Areal: 170 Td., Hartkorn: $16\frac{1}{4}$ Td.), Grejsdal og Lyngby Landbosk., B. M. af Landbof. for Svendb. og Omegn, (Albert Hansen, Proprietær, Kirstine Marie Kristensen), v. 2. Nov. 1898, Skebjerggaard pr. Rudkøbing, t. Johanne Mathilde Hansen, f. 9. Nov. 1877.



Hansen, Laurits Julius, f. 23. Dec. 1861, Lille-Snøde, Proprietær, Langegaard pr. Grænge, (Areal: 140 Td., Hartkorn: $12\frac{1}{2}$ Td.), Lyngby Landbosk., Dommer ved Østloll. Landbof. og ved Fællessk. over Saml. af Malkekøer, B. M. for Grange Mejeri, (Frederik Hansen, Gaardejer, Marie Jensen), v. 9. April 1891, Kvols, t. Christine Pedersen, f. 20. Dec. 1864.

**Hansen, Laust Christian*, se S.357.

Hansen, Lorens, f. 25. Dec. 1862, Schelle, Dyrslæge, Lejer under Grevsk. Vedelsborg, Brændeløkke pr. Gjeldsted, (Areal: 10 Td., Hartkorn: 1 Td.), M. af Menighedsr., (Lorens Hansen, Gaardejer, Kristine Margrethe Duus), v. 4. Jan. 1893, Eskør, t. Kirsten Jørgensen, f. 10. Aug. 1868. Udvandrede fra Sønderjylland for at undgaa tysk Militærtjeneste.



Hansen, Ludvig, f. 4. Juli 1861, Fohl, N. Slesvig, Gaardmand, Ravnsø pr. Bramminge, (Areal: 62 Td., Hartkorn: 4 Td.), Fmd. for Nykirke Sogns Kvægavlsf. m. m., (Niels Hansen, Gaardejer, Johanne Nielsen), v. 21. Maj 1890, Ravnsø, t. Kirstine Marie Pedersen, f. 28. Nov. 1868.



Hansen, Ludvig Mathias, f. 28. Juni 1854, Saugskæregård pr. Aakirkeby, Ejer, Hjulmagergaard, (Areal: 73 Td., Hartkorn: $9\frac{1}{4}$ Td.), M. af Statshingsteskekomm. og Vurderingsm. til Ejendomssk., (Peder Hansen, Gaardejer, Kirstine Benedikte Jensen), v. 28. Juni 1885, Hasle, t. Louise Kristine Skou, f. 4. Nov. 1855, Langegaard, Rutsker.



Hansen, Mads, 5. Nov. 1849, Ø. Bregninge, Ærø, Ejer, Haven, Søby, Ærøeskøbing, (Areal: 28 Td., Hartkorn: $2\frac{1}{2}$ Td.), (Hans Madsen, Anne Nielsen), v. 16. Maj 1873, Haven, t. Karen Hansen, f. 20. Okt. 1845.



Hansen, Mads, f. 29. April 1850, Baagø, Gaardfæster, Baagø pr. Assens, (Areal: 52 Td., Hartkorn: $4\frac{1}{2}$ Td.), (Hans Truels Andersen, Gaardfæster, Ane Kathrine Jørgensdatter), v. 6. Maj 1885, Baagø, t. Maren Kirstine Simonsen, f. 5. Febr. 1854.





Hansen, Mads, f. 24. Okt. 1881, Trøderupgaard, Ejer af Trøderupgaard, Skærum, (Hartkorn: 4 Td.), (Jens Kr. Hansen, Gaardejer, Kristiane Madsen.



Hansen, Niels, f. 27. Dec. 1843, Kirkeskjendsved, Gaardejer, Gundsøllille, (Hartkorn: 8 Td.), Justitsraad, D. M., Landstingsm., Amtsraadsm. m. m., (Hans Nielsen, Gaardejer, Sognefoged, Johanne Olsdatter), v. 15. Maj 1866, Gandløse, t. Signe Marie Christensen, f. 16. Juli 1835.



Hansen, Mads Christian, f. 14. Sept. 1867, Mølholm, Gaard- og Mølleej, Mølholm Mølle, (Areal: 50 Td., Hartkorn: ca. 3 $\frac{1}{4}$ Td.), Ugift.



Hansen, Niels, f. 8. April 1844, Farum, Ejer af Nørvanggaard, Maltbæk, (Areal: 63 Td., Hartkorn: omtr. 5 Td.), M. af Skolekomm., B. M. for Dansk Skolef., fh. Sogneraadsm., (Hans Nielsen, Gaardmand, Ane Magdalene Nielsen), v. 25. Maj 1870, Farum, t. Ane Margrete Nielsen, f. 17. Maj 1844, Staunholt, Farum, † 23. Febr. 1904, Maltbæk.



Hansen, Mikkel Johannes Peter, f. 13. Okt. 1871, Søvind, Gaardejer, Alrø pr. Horsens, (Areal: 24 Td., Hartkorn: 3 Td.), Fmd. for Alrø Sogns Hesteforsikringsf., B. M. for Alrø Mejeri, (Jens Hansen, Skomag, Christiane Charlotte Jensdatter), v. 3. Juni 1903, Alrø, t. Ane Kirstine Jakobsen, f. 5. Jan. 1876.



Hansen, Niels, f. 2. Nov. 1844, Gaardejer, Vindinge pr. Roskilde, (Areal: 80 Td., Hartkorn: 9 Td. 3 Sk.), Fmd. for Roskilde Omegns Hesteavlfsf., Sognefoged, Lægds., Fmd. for Kreaturforsikringsf. for Kbh. A., (Hans Christoffersen, Gaardejer, Kirsten Pedersdatter), v. 22. Nov. 1872, Johanne Larsen, f. 8. Juli 1853, Assingløse.



Hansen, Morten, f. 9. April 1848, Horne, Forpagter, Gengserhøj, Bjerne Mark, (Hartkorn: 7 Td.), (Hans Nielsen, Husmand, Karen Mortensdatter), v. 26. Sept. 1879, Bjerne Mark, t. Johanne Kirstine Petersen, f. 10. Febr. 1856.



Hansen, Niels, f. 13. Jan. 1845, Egebjerg, Gaardejer, Egebjerg, Stenstrup, (Areal: 38 Td., Hartkorn: 4 Td. 2 Sk.), Sogneraadsm., Fmd. i Kvægavlfsf., B. M. i Kontrolf. m. m., (Hans Nielsen, Gaardejer, Ane Dorthea Kristensdatter), v. 4. Sept. 1875, Egebjerg, t. Ane Dorthea Rasmussen, f. 15. Marts 1855, Løgeskov.



Hansen, Morten, f. 31. Maj 1871, Sønder Kirkeby, Gaardejer, Ravnsø pr. Nr. Alslev, (Areal: 51 Td., Hartkorn: 7 Td. 2 $\frac{3}{4}$ Alb.), Brandfoged, Fmd. for Best. for de fattiges Kasse, B. M. for Mejeriet „Nuttiden“, Fmd. f. Hesteavlfsf. „Skjold“, (Hans Christiansen, Gaardejer, Karen Kristensen), v. 15. Sept. 1899, Ravnsø, t. Karoline Margrethe Madsen, f. 29. April 1873, Tjæreby paa Falster.

**Hansen, Morten Nielsen*, se S. 359.
**Hansen, Niels*, se S. 359.

Hansen, Niels, f. 16. Marts 1848, Smørumnedre, fhv. Gaardejer, Ejer af Villa Toftehøj, Smørumnedre, (Areal: 1 $\frac{1}{4}$ Td.), Hindholm Højsk., Fmd. for Jordboniteringsm., fh. M. af Skolekomm., Sogneraadsm. & Rev., Brandinsp., Dommer ved Dyrskuer m. m., (Hans Nielsen, Gaardejer, Karen Hansdatter), v. 28. Nov. 1873, Smørum, t. Ane Pedersen, f. 30. Maj 1852.





Hansen, Niels, f. 9. April 1848, Rørby, Gaardejer, Rørby, (Areal: 28 Td., Hartkorn: 3 Td.), Tune Landbosk., Fmd. for Rørby Brugsf., (Hans Jensen, Gaardejer, Kirsten Nielsdatter), ugift.



Hansen, Niels, f. 13. Aug. 1853, Vejmand, Husmand, Stubberup pr. Nysted, (Areal: 2 Td., Hartkorn: 1 Sk. 1 Fk. 1 Alb.), (Hans Hansen, Arbejdsmand, Ane Rasmussen), v. 7. Aug. 1892, Herritslev, t. Anna Kirstine Dorothea Jensen, f. 1. Sept. 1864, Stubbekøbing.



Hansen, Niels, f. 11. Sept. 1853, Kohauge, Gamtofte, Ejer af Kohaugegaarden, (Areal: 33 1/4 Td., Hartkorn: 3 1/4 Td.), Sogneraadsmnd., Best. af Svendb. A. Landbosparek., Afd. Assens, M. af Komm. for Tilvejebr. af Husmandsbøg, (Hans Nielsen, Gaardejer, Marie Kirstine Hansen), v. 1. 21. Dec. 1877, Voldbro, t. Birthe Marie Larsen, f. 12. Marts 1855, † 19. April 1889, v. 2. 10. Sept. 1893, Odense, t. Rasmine Jensen, f. 7. Jan. 1851.



Hansen, Niels, f. 23. Febr. 1854, Illerup, Ramløv, Gaardmand og Ejer af en Del tørlagt Lammefjordsareal, Riregaard pr. Faarevejle, (Areal: ca. 500 Td., Hartkorn: ca. 40 Td.), Vallekilde Højskole, Fmd. for Lammefj. Lods-ejerlag, (Hans Jensen, Husmand, Ane Sørensdatte), v. 1. 11. Aug. 1879, Ubberup, t. Frederikke Lovise Bay, Samsø, † 1895, v. 2. 22. Aug. 1897, Vallekilde, t. Marie Bentsen af Mørkøv.



Hansen, Niels, f. 7. Maj 1857, Rersløv, Gaardejer, Tune, (Areal: 65 Td., Hartkorn: 7 3/4 Td.), Tune Højsk., B. M. i Ramsø-Tune Herr. Landbof. samt i Tune Sogns Landbof., (Peder Hansen, Gaardejer, Magdalene Poulsdatter), v. 30. Juni 1881, Tune, t. Bodil Andersen, f. 18. April 1859, † 16. Dec. 1896, Tune. Kvægopdrætter, solgt mange Avlsdyr til Foreninger og private i Ind- og Udland.



Hansen, Niels, f. 26. Maj 1860, Frøslev, Gaardejer, Bøgelund pr. Storehedinge, (Areal: 65 Td., Hartkorn: 8 Td. 6 Sk.), forsk. komm. Hverv, (Hans Poulsen, Gaardejer, Ane Petersen), v. 9. Febr. 1883, Frøslev, t. Maren Kirstine Petersen, f. 6. Maj 1861.



Hansen, Niels, f. 2. Febr. 1866, Egebølle, Dannemarre, Gaardejer, Kirkebrogaard, Højreby, (Areal: 56 Td., Hartkorn: 7 1/2 Td.), Sognefoged, B. M. i Vestloll. Landbof., Søllested og Omegns Brugsf., do. Forskudsf. og Indkøbsf.



Hansen, Niels, f. 9. Dec. 1868, Nørhede, Lime, prakt. Dyrlæge i Selde, (Areal: 4 1/2 Td., Hartkorn: 1/2 Td.), (Hans Thomasen, Lærer, Kirsten Knudsen, Nørhedegaard), v. 2. Maj 1901, Lime, t. Karen Andersen Nedergaard, f. 25. Maj 1871, Ejsing.



Hansen, Niels Anton, f. 24. Juni 1857, Sønderkongerslev, Forsøgsbestyrer paa Statens Forsøgsgaard i Aarslev, hidtil Landbrugslærer, Skovly pr. Hjallose, Landbrugskandidat, (Hans Nielsen, Gaardejer, Christine Jensen), v. 24. Okt. 1885, Bøvling ved Lemvig, t. Maria Madsen, f. 18. Aug. 1855.



Hansen, Niels Chr., f. 14. Juni 1871, Hjørring, Avlsforvalter, Aggersbøl, (Areal: 600 Td., Hartkorn: 48 Td.), B. M. af Kontrollf. for Sindbjerg, (Andreas Hansen, Støbemester, Vilhelmine Møller), ugift.





Hansen, Niels Clausen, f. 9. Juni 1870, Torpe, Forpagter, Torpe, (Areal: 36 Td., Hartkorn: 3 $\frac{1}{2}$ Td.), (Hans Jørgen Nielsen, Gaardejer, Johanne Marie Rasmussen), v. 9. April 1902, Pederstrup pr. Rudkøbing, t. Anna Christine Andersen, f. 26. Febr. 1881.



Hansen, Niels Peter, f. 20. Jan. 1846, Grendløse, Gaardejer, Maglegaard pr. Holbæk, (Areal: 136 Td., Hartkorn: 15 Td.), (Hans Larsen, Gaardejer, Ane Jensen), v. 16. Nov. 1877, Grendløse, t. Marie Jensen, f. 18. Aug. 1846.



Hansen, Niels Jacob, f. 11. Dec. 1859, Kallehave, Gaardejer, Damgaard, Stensby, (Areal: 54 Td., Hartkorn: 6 Td.), Rødkilde og Gedved Højsk., M. af Sogner., Skolekomm., Kirkebest., Tillidsm. i Bondest. Sparek., har medv. til Opr. af Andelsm. „Stensved“ som Udvalgs- og Bestyrelsesm., samt til Opr. af Hingste-, Tyre- og Svineavlslf. i Stensberg-Kallehave Sogn, (Hans Jacobsen, Gaardejer, Maren Nielsdatter), v. 31. Jan. 1883 t. Karen Marie Petersen, f. 4. Nov. 1863.

Hansen, Niels Peder, f. 9. Marts 1852, Tillitze, Gaardejer, Birkelund, (Areal: 63 Td., Hartkorn: 8 $\frac{1}{4}$ Td.), Fmd. for Tillitze og Omegns Kvægavlslf., for Svineavlslf., B. M. i Mejeri og Indkøbsf., komm. Rev., (Hans Larsen, Gaardejer, Antonette Ulrikdine Klausdatter), v. 27. Okt. 1882, Vestenskov, t. Anna Bolette Hansen, f. 5. Dec. 1858. Fhv. Skibsfører, købte Nørregaard 1887.



Hansen, Niels Kr., f. 16. Jan. 1852, Staaby, Gaardejer, Klintebjerg, Staaby, (Areal: 72 Td., Hartkorn: 8 Td., 7 Sk.), Højskole, B. M. for Faaborg Andelsslagteri, (Hans Andersen, Gmd., Kirsten Nielsdatter), v. 30. Okt. 1878, Staaby, t. Dorthe Nielsen, f. 29. Aug. 1852.

Hansen, Niels Peder, f. 14. Maj 1856, Tranderup, Gaardejer, Ittebjerggaard, Herlufsholm, (Areal: 82 Td., Hartkorn: 7 Td. 6 Sk.), B. M. i Fodby Mejeri, (Hans Henrik Adolf Ulrik Nielsen), v. 6. April 1892, Guderup, t. Margrethe Jensen, f. 23. Febr. 1866.



Hansen, Niels Kristian, f. 30. Marts 1857, Gaardejer og Sognefoged, Lilletoftegaard, Tjørnemark, (Areal: 104 Td., Hartkorn: 13 Td.).

Hansen, Niels Peter, f. 8. Aug. 1851, Listed, St. Ibs Sogn, Gaardejer, Ejer af Nørregaard, (Areal: 112 Td., Hartkorn: 13 Td.), Lægds- m., Kirkevæрге, Forligsmægler, (Anders Peter Hansen, Avisbruger, Nikoline Margrethe Pedersen), v. 13. Jan. 1880, St. Ibs, t. Anine Marie Sørensen, f. 10. Sept. 1852, Nørregaard. Fhv. Skibsfører. Købte Nørregaard 1887.



Hansen, Niels Ole, f. 12. Maj 1854, Gyldensten i Oppesundby, Gaardbestyrer, Gyldensten, (Areal: 70 Td., Hartkorn: 9 $\frac{5}{8}$ Td.), M. af Sogner., i længere Tid Fmd., B. M. for Horns Herreds Landbof., Dommer for Hornkv. i Frb. A. Landbof. og Horns Herreds Landbof., Tillidsm. i Danm. Agrarf., (Hans Andersen, Gaardejer, Ane Margrethe Nielsen), ugift.

Hansen, Niels Peter, f. 27. Jan. 1868, Kbhvn., Gaardejer i St. Thorøje pr. Faxe, (Areal: 43 Td., Hartkorn: 6 Td.), v. 19. Marts 1892, Kbhvn., t. Karen Elisabeth Jensen, f. 4. Nov. 1867, Lille Thorøje.





Hansen, Nis Christian, f. 19. Aug. 1867, Øster Gjesten v. Kolding, Dyrslæge, (Silads Hansen, Lærer, Sara Marie Christensen), v. 8. Juli 1890, Damgaard, t. Else Ibsen, f. 22. Juli 1867, Damgaard v. Halsted.



**Hansen, Ole*, Landbrugsminister, se S. 8 og 359.

**Hansen, Ole*, se S. 359.



Hansen, Ole, f. 6. Juni 1842, Hjarnø, Gaardejer, (Areal: 34 Td., Hartkorn: ca. 4 Td.), Folkehøjsk., Sogneraadsm., Fmd. for Mejeriet, (Hans Sørensen, Gaardmand, Ellen Marie Olesdatter), v. 22. Okt. 1875, Hjarnø, t. Mette Marie Laursdatter, f. 8. Febr. 1845, † 20. Nov. 1903, Hjarnø.



Hansen, Ole, f. 15. Nov. 1845, Kyringe, Stenmagle, Fæster af Grønbæksgaarden pr. Ringsted, (Areal: 96 Td., Hartkorn: 10 $\frac{1}{4}$ Td.), Fmd. i flere komm. og landøkon, Foretagender, Medst. af to Andelssk., Vurderingsm. for umyndiges Midler, Agrarrepr. for Sorø A, (Hans Olsen, Parcellist og Handelsmand, Ane Marie Christensen), v. 24. April 1869, Grønbæksgaarden, t. Inger Marie Hansen, f. 12. Marts 1850.



Hansen, Ole, f. 13. Nov. 1846, Gadstrup, Gaardejer, Solrød pr. Havdrup, (Areal: 82 Td., Hartkorn: 9 $\frac{1}{2}$ Td.), Grundtvigs Højsk., Fmd. for Solrød Brugsf., (Hans Larsen, Gaardejer, Maren Olsdatter), v. 14. Marts 1872, Darup, t. Maren Jensdatter, v. 7. Nov. 1846, † 8. Marts 1882, Solrød.



Hansen, Ole, f. 25. Dec. 1854, Sørbymagle, Gaardmand, Landsgrav Mark, (Areal: 6 Td. 6 Sk., Hartkorn: 5 Sk. 3 Fk. 2 Alb.), (Hans Olsen, Arbejdsmand, Maren Hansdatter), v. 16. Febr. 1883, St. Peders Landsogn, t. Sofie Fredrikke Povelsen, f. 5. Febr. 1855.



Hansen, Ole, f. 10. Marts 1855, Indslev, Gaardejer, Indslev pr. N. Aaby, (Areal: 47 Td., Hartkorn: 6 Td.), (Hans Olsen, Gaardejer, Ane Kathrine Hansen), v. 5. Okt. 1900, Indslev, t. Dorthea Kathrine Larsen, f. 9. Juli 1852, Kielshøj, Rørup.



Hansen, Ole, f. 21. Nov. 1855, Tune, Husejer, (Areal: 1 $\frac{1}{2}$ Sk.), lært Tømmerhaandværk, B. M. i i Tune Sogns Sygekasse samt i Ramsø-Tune Herreders Biavlrf, (Anders Larsen, Skomager, Margrethe Hansen), v. 24. Nov. 1883, Tune, t. Kirsten Olsdatter, f. 23. Okt. 1853, Snoldeløv, Hastrup. Driver for Tiden Biavl som Hovederhverv.



Hansen, Ole, f. 29. April 1866, Halkevad, Gaardejer i Halkevad, Gaardejer, (Areal: 55 Td., Hartkorn: 6 Td.), Fmd. for Skørping Andelsmejeri, M. af Skørping-Faardrup Sogner, Tillidsm. i Nationalf. til Tuberkulosens Bekæmpelse, (Hans Petersen, Parcellist, Ane Larsen).



Hansen, Ole Christian, f. 3. Febr. 1864, Næstved, Direktør ved Landm. Andels-Export Slagteri i Nakskov, udd. i England og Sverig, (Hans Olsen, Landmand, Else Kirstine Hess), v. t. Christine Henriette Hansen, f. 25. Marts 1863



**Hansen, Peder*, se S. 359.

Hansen, Peder, f. 9. April 1836, Gaardejer, Blangstrup, (Areal: 103 Td., Hartkorn: 11 $\frac{1}{4}$ Td.), Rødding Højskole, Sognef., Fmd. for Mejeriet, for Thurup Sogns Sygekasse, for Jordboniteringsm., (Hans Pedersen, Sognefoged, D. M., Cathrine Eilersdatter), v. 12. Marts 1873, Blangstrup, t. Ane Cathrine Knudsen, f. 4. Juli 1842.





Hansen, Peder, f. 12. Febr. 1838, Gaardejer, Vangegaard pr. Ølstykke, (Areal: 25 Td., Hartkorn: 6½ Td.), D. M., Sognefoged, Sogneraadsm. siden 1874, (Hans Pedersen, Gaardejer, Karen Mortensen), v. 20 Okt. 1871, Sperrestrup, t. Ane Katrine Svendsen, f. 9. Juni 1835, Søsum.



Hansen, Peder, f. 20. April 1842, Gaardejer, Toftekærsgaard pr. Taastrup, (Areal: 66 Td., Hartkorn: 9 Td. 2 Sk.), Folkehøjskole og Landboskole, (Hans Pedersen, Gaardejer, Birthe Nielsdatter), v. 27. Okt. 1871, Brøndbyvester, t. Eble Marie Kortsen, f. 18. Sept. 1848. Ejendommen er gaaet i Arv fra Fader til Søn, saalænge Kirkebogen kan paavise.



Hansen, Peder, f. 31. Okt. 1842, Haarløv, Gaardejer, Smerup pr. Karise, (Areal: 63¼ Td., Hartkorn: 8 Td. 2 Sk. 1 Fk. 2½ Alb.), (Hans Pedersen, Gaardejer, Sognefoged, Ane Marie Andreasdatter), v. 19. Marts 1875, Smerup, t. Sidse Kristine Nielsen, f. 25. Jan. 1841, Strandhovedet, † 22. Maj 1892, Smerup.



Hansen, Peder, f. 15. Marts 1844, Everdruplund, Proprietær, Ejer af Dambæksgaard, Aaside, (Areal: 70 Td., Hartkorn: 7½ Td.), Landvæsenkomm., D. M., Fmd. for Landbof. for mindre Landbr. i Præstø A. samt for mange andre Foreninger, (Hans Pedersen, Skovfoged, Ellen Larsdatter), v. 18. April 1873, Dambæksgaard, t. Mette Marie Pedersen, f. 19. Sept. 1843, Aaside.



Hansen, Peder, f. 11. Okt. 1847, Gjesing pr. Esbjerg, Gaardejer, Aarre pr. Varde, (Areal: 100 Td., Hartkorn: 2½ Td.), Vinterlærer 1865—85, Sognefoged, Kass. for Aarre Mejeri, M. af Hovedbest. for Ringkøbing A. Vareindkøbsf., (Hans Hansen Jørgensen, Gaardejer, Ane Kristensen), v. 29. Maj 1885, Aarre, t. Mine Andersen, f. 10. April 1847, Lejerskov.

Hansen, Peder, f. 13. Marts 1848, Vognsild, Ejer af Jørgensminde pr. Østrup St., (Areal: 80 Td., Hartkorn: 3½ Td.),



Hansen, Peder, f. 9. Nov. 1848, Gaardejer, Orup pr. Fakse, (Areal: 47 Td., Hartkorn: 5 Td.), B. M. i Orup Andelsmejeri og Roholte Hesteforsikr., Fmd. for Orup Friskole, (Hans Pedersen, Gaardmand, Margrethe Rasmussen), v. 29. Juni 1881, Orup, t. Maren Sofie Larsen, f. 29. Jan. 1849.



Hansen Peder, f. 4. Dec. 1849, Lundby, Gaardejer, Myrup, (Areal: 70 Td., Hartkorn: 4 Td. 7 Sk.), Brøderup Højskole fra 1868—69, Kass. og B. M. for Landbof. B. M. i Masnedsund Slagteri. Fmd. for Lou Mejeri, Sogneraadsm. m. m., (Hans Pedersen, Gaardfæster, Ingeborg Nielsdatter), v. 9. April 1875, Transinggaard, t. Johanne Larsen, f. 12. Maj 1852, Transinggaard, Lundby. Ejendommen bestaar af meget daarlig Jord, men er drevet op til at kunne holde 30 Kreaturer foruden Svin, Faar og Heste mod ca. 10, da jeg overtog den i 1880.



Hansen, Peder, f. 26. Maj 1850, Ryslinge, Stenhugger og Husejer af Svendsminde, Esbønderup Skovhuse, (Areal: 1½ Td., Hartkorn: 3 Fk. ¾ Alb.), Kredsmd. i Nordsjæll. Biavlerf., Rev. i Esbønderup Sogns Sygek., (Hans Hansen, Arbejdsmand, Marie Hansen), v. 8. Febr. 1881, Esbønderup, t. Karoline Marie Nielsen, f. 6. Dec. 1858, Skovhusene.



Hansen, Peder, v. 15. Sept. 1850, Ishøj, Gaardejer, Strandgaard, Taastrup, (Areal: 70 Td., Hartkorn: 9½ Td.), M. af Sogner, B. M. i Ramsø-Tune Herreders Landbof., Fmd. for Ishøj Kvægavlerf. m. m., (Hans Hansen, Gaardejer, Sidse Pedersdatter), v. 31. Marts 1892, Ishøj, t. Jensine Karoline Jensen, f. 18. Febr. 1866, Stauns Samsø.





Hansen, Peder, f. 12. Nov. 1854, Vejleby, Gaardejer, Toftegaard, Dannemare, (Areal: 46 Td., Hartkorn: $6\frac{1}{8}$ Td.), Sogneraadsm., Kirkeværge, B. M. i Vesttoll. Landbof., (Hans Pedersen, Gaardejer, Ane Katrine Jacobsen), ugift.



Hansen, Peder, f. 4. Maj 1856, Tapdrup, Gaardejer, Langaa, (Areal: 26 Td., Hartkorn: $3\frac{1}{2}$ Td.), Sognefoged, Vurderingsfmd. f. Ejendomsskylden, Fmd. f. Sogneraadet, (Hans Larsen, Johanne Pedersdatter), v. 11. Maj 1877 i Kristrup t. Karen Marie Jensen, f. 5. Aug. 1852.



Hansen, Peder, f. 31. Dec. 1862, Ishøj, Gaardejer, Tranegilde, Taastrup, (Areal: 120 Td., Hartkorn: 12 Td.), Elev fra Vallekilde og Askov Højsk., Fmd. f. Thorslunde Ishøj Sogner., f. Tranegilde Tyreholdsf., (Gaardejer Hans Poulsen, Sidse Pedersdatter), v. 6. Maj 1892 t. Ane Elisabeth Olsen, f. 11. Okt. 1863.



Hansen, Peder, f. 4. Maj 1864 i Taagerup, Roskilde, Forst. og Ejer af Folkehøjsk. i Galtrup, Nykøbing M., (Areal: ca. 3 Td.), Uddannet i Askov og Vilvorde i Havebrug, B. M. f. „Dansk Samfund“ f. Mors, Kirkesanger v. Ansgarkirke p. Mors, (Hans Pedersen, Parcellist, Ane Christensdatter), v. 2. Okt. 1900, Mellerup, t. Johanne Marie Boldsen, f. 28. Maj 1870, Mellerup v. Randers.



Hansen, Peder, f. 7. Jan. 1866 i Hundie, Taastrup, Ejer, Frederikshaab, Allingaabro, (Areal: 152 Td., Hartkorn: 9 Td.), Fmd. f. Dansk Forsikringsselsk. Vormund, Gaardejer, Hans Pedersen, Kersten Nielsen), v. 22. Juli 1890, Faartrup, t. Karen Marie Nielsen, f. 10. Dec. 1872, Faardrup pr. Flakkebjerg.



Hansen, Peder, f. 1. Marts 1868, Gaardejer, OllerupSkovmk., (Areal: 33 Td., Hartkorn: $3\frac{1}{2}$ Td.), Elev paa Dalum Landbrugssk.. Brugsf., Mejeri, Kvægavlsf., Kontrollf. m m., (Gaardm. Hans Rasmussen, Marie Elisabeth Pedersen), v. 8. April 1892, t. Signe Hansen, f. 1866.



Hansen, Peder Christian, f. 3. Juni 1858, Lindelse, Langeland, Ejer af Skovsgaard pr. Espe, (Areal: 214 Td., Hartkorn: $16\frac{1}{2}$ Td.), Fmd. i Kontrollf. og i Ud. f. Præmiering af Husmandsbrug, (Albert Hansen, Proprietær, Kirstine Marie Christensen), v. 7. Juli 1899 i Kbhvn., t. Marie Louise Rohde, f. 3. Juli 1862.



Hansen, Peder Salomon, f. 14. Marts 1846, Slotsbjergby, Husmand og Stenhugger, Havdrup, (Areal: $1\frac{1}{2}$ Td., Hartkorn: 1 Sk. 2 Fdk. $\frac{1}{4}$ Album), (Hans Salomon, Smed, Birthe Pedersdatter), v. 9. Okt. 1870 t. Ane Andersen, f. 10. Marts 1845, Havdrup.



Hansen, Peter, f. 7. Marts 1842, Vollerup, Møen, Gaardejer, (Areal: 34 Td., Hartkorn: 3 Td. 4 Skp.), (Hans Andersen, Gaardejer, Karen Stine Jørgensen), v. 1. Dec. 1876, Vendebæk, t. Sidse Marie Hansen, f. 15. Maj 1847, Vendebæk, † 12. Maj 1885, Vollerup.



Hansen, Peter, f. 11. Nov. 1851, Allersløv, Gartner og Torveassistent, Svalereden, Uttersløv, (Areal: ca. $\frac{1}{2}$ Td.), Fmd. f. „Det kbhvske Haveselsk., Sekret. i Biavlerf., (Parcellist Hans Christensen, Margrethe Jensdatter), v. 22. April 1882, t. Flora Wilhelmine Caroline Dencker, f. 19. Dec. 1864, Kbhvn. Elev paa Hindsholm Folkehøjsk.





Hansen, Peter, f. 10. Juli 1855, Kostræde, Ejer af Englebjerregaard, (Areal: 47 Td., Hartkorn: $4\frac{1}{8}$ Td.), Fmd. f. Sundhedskomm., Medl af Skolekomm., Taksationsm. i Udflytt.s Brandforsikr. m. m., (Hans Petersen, Johanne Jensdatter), v. 3. April 1891, Stenstrup, Rønnebæk, t. Maren Marie Jensen, f. 22. Aug. 1866.



Hansen, Poul, f. 22. Sept. 1836, Trælløse, Gaardejer i Kalby, Holmeolstrup. (Areal: 100 Td., Hartkorn: $10\frac{1}{2}$ Td.), Sognef., D. M., E. M. 2., Fmd. f. Kalby Andelsmejeri, f. de danske Vaabenbrødres Afd., (Gaardm. Hans Jensen, Margrete Poulsdatter), v. 24. Okt. 1873, Holmeolstrup, t. Kirsten Andersdatter, f. 26. April 1848.



Hansen, Peter, f. 23. Juli 1866 i Ramsømagle, Husmand, (Areal: 8 Td. 2 Skp., Hartkorn: 1 Td. $1\frac{1}{4}$ Alb.), (Husmand Kristen Hansen, Maren Larsdatter), v. 17. Juni 1899, Ramsømagle, t. Johanne Sophie Olsen, f. 14. Januar 1877 Søllerød.



Hansen, Poul Emil, f. 4. Okt. 1855, Gullev, Ejer af to Gaarde i Østervelling, (Areal: 82 Td., Hartkorn: 7 Td. 6 Sk.), Fmd. i Hesteavl.sf. Grensten, i Hingsteforsikr. „Jylland“, Kaaringsdom. i Viborg Amt, (Gaardejer Hans Jørgen Paulsen, Karen Rasmussen), v. 30 Juli 1880 i Østervelling t. Inger Bjerregaard, f. 1. August 1857.



Hansen, Peter Christian, f. 18. Jan. 1866, Hinnerup, Gaardejer, Hinnerupgaard, (Areal: 75 Td. Hartkorn: $6\frac{1}{2}$ Td.), Sognef., Lægds., (Hans Christian Pedersen, D. M., Else Christensen), v. 7. Juni 1901, Hinnerup, t. Maren Jensen, f. 23. Marts 1875, Hinnerup, † 23. April 1904 s. St.



Hansen, Poul, Kristian, f. 28. Marts 1870, Tokkerup, Gaardejer, Bukkeholm, Tokkerup, (Areal: 80 Td., Hartkorn: 9 Td.), Paa Højsk. og Landbrugssk., Fmd. f. Østlollands Kontrolf., B. M. i Frejlev Mejeri og i Kettinge Kvægavl.sf., (Partikulier Jørgen Hansen, Maren Kristiansen), v. 10. Marts 1899 i Kettinge, t. Bertha Marie Jensen, f. 5. Nov. 1875, Døllefælde.



Hansen, Peter Jørgen Hansen, f. 17. Juli 1866, Lurhøj, Strøby, (Areal: 24 Td., Hartkorn: $2\frac{1}{2}$ Td.), 6 Md, paa Høng Højsk., Strandf., (Jørgen Hansen, Kroforpagt., Ane Margrethe Petersen), v. 1899, Snertinge, t. Anna Hansine Thomsen, f. 21. Dec. 1871, Snertinge Mølle. I 1882 Bestyrer; havde da 6 Køer og 2 Kvier, nu 12 Køer, 3 Kvier og 1 Tyr.



Hansen, Povl, f. 26. Jan. 1856, Uldum, Gaardejer, Guldskjærgaard, (Areal: 53 Td., $3\frac{1}{2}$ Td.), Sognef., Sogneraadsmidl., Vurderingsm. til Ejendomsskyld, (Gaardejer Hans Sørensen, Ingeborg Eskesdatter) v. 10. Juni 1898, Lyngs, t. Kristine Jensen Morkdal, f. 29. Maj 1862.



Hansen, Peter Marenus, f. 17. Juni 1874, Gøttrupgaard, Farsø, Ejer, (Areal: 247 Td., Hartkorn: $9\frac{1}{2}$ Td.), 5 Md paa Lyngby Landbrugssk., B. M. f. det stedl. Andelsmejeri, f. Kvægavl.sf., f. Kontrolf., Revisor i Foderstof- og Hesteavl.sf., m. m. ugift.



Hansen Povl, f. 20. Okt., 1856, Sødinge, Højskoleforst., Folkehøjskolen i Vallekilde, (Areal: ca. 73 Td., Hartkorn: ca. $8\frac{1}{2}$ Td.), (Hans Poulsen, Gaardm., Mette Kirstine Elisabeth Hansen), v. 2. April 1890, Vallekilde, t. Sigrid Trier, f. 6. Jan. 1871.



**Hansen, Poul*, se S. 359.



Hansen, Rasmus, f. 6. Dec. 1833, Skoven, Jægerspris, Gaardejer, Skaaningegaard, (Areal: 92 Td., Hartkorn: 4 $\frac{1}{2}$ Td.), B. M. for Horsens Herr. Landbof., Sogneraadsmidl., (Hans Andersen, Karen Petersen), v. 8. Juli 1857, Skoven, Draaby, t. Kirsten Larsen, f. 26. Juli 1835, Skoven, † 16. Marts 1903 s. St.



Hansen, Rasmus, f. 13. Marts 1835, Trøstrup, Korup Sogn, Arvefæster, Holegaarden, (Areal: 45 Td., Hartkorn: 5 $\frac{1}{2}$ Td.), Medl., af Mejeribest., B. M. og Kass. for Højres Forsamlingshus, Medl. af Odense Omegns Landbof., (Hans Rasmussen, Gaardm., Kristine Andersdatter), ugift.



Hansen, Rasmus, f. 22. Sept. 1845, Alkestrup, Gaardejer, (Areal: 80 Td., Hartkorn: 7 $\frac{3}{4}$ Td.), Sognefmd. f. Udflytternes Brandforsikr. Jordboniteringsm., Medl. af Asminderup Sogns Menighedsraad, (Hans Rasmussen, Gaardmand, Kirsten Pedersdatter), ugift.



Hansen, Rasmus, f. 26. Marts 1848, Gaardejer, Baldersbrønde, Hede-husene, (Areal: 90 Td., Hartkorn: 10 Td.), (Hans Olsen, Gaardfæster, Sofie Rasmussen), v. 1. Sept. 1876 i Flyng Kirke, t. Maren Larsen, f. 14. Aug. 1854, Marbjerg.



Hansen, Rasmus, f. 6. April 1849, Elkenøre, Gaardejer i Elkenøre, Nykøbing F., (Areal: 75 Td., Hartkorn: 7 Td. 4 Skp.), paa Hindholm Højskole $\frac{1}{2}$ Aar, (Hans Rasmussen, Gaardfæster, Ane Kathrine Hansdatter), v. 11. Nov. 1881, Sdr. Alstøv, t. Juliane Marie Bjerregaard, f. 18. Okt. 1848, Systofte.



Hansen, Rasmus, f. 23. Okt. 1854, Viet, Godsforvalter, Fæster, Neblegaard, (Areal: 28 Td., Hartkorn: 3 Td.), Sogneraadsmidl., Fmd. for Sogneraadet og for danske Landmænds Ulykkesforsikr. - Forbund, (Hans Rasmussen, Gaardejer, Marie Sofie Jørgensen), v. 29. Okt. 1891, Kbhvn, t. Emilie Ludvika Eline Neble, f. 16. Dec. 1864, Stubbekøbing. De sidste 4 Aar Godsforvalter.



Hansen, Rasmus, f. 13. Okt. 1857, Gulev, Gaardejer, Folketingsmd, Mammen, (Areal: 30 Td., Hartkorn: 1 $\frac{1}{2}$ Td.), R. af Dbg., B. M. og Dommer over Heste for Viborg Amts landøkon. Foren., (Gaardejer Hans Jørgen Poulsen, Karen Rasmusdatter), v. 22. Sept. 1885, Søballe, Venge, t. Karen Marie Jensen, f. 26. Juli, 1864, † 14. Marts 1894, Mammen.



Hansen, Rasmus Jørgen, f. 3. Dec. 1881, Nybrohus, Holmstrup, Sanderum Sogn, Mejeribest., Mejeriet „Lykkens Prøve“, Herning, uddann. i Mejerifaget, (Husmand Erik Hansen, Maren Jørgensen), ugift.



Hansen, Rasmus Nikolaj, f. 2. April 1855, Firhøj, Ejer af Søgaard, Esrom, (Areal: 80 Td., Hartkorn: 6 $\frac{1}{4}$ Td.), Kasserer f. Andelsmejer. Søborg, (Gaardejer Hans Rasmussen, Karen Jensen), v. 24. Marts 1882, Thorshøjgaard, Villingerød, t. Thora Kristine Larsen, f. 7. Okt. 1855.



Hansen, Rasmus Peder, 4. Febr. 1872, Grønnegade, Bregninge, Lærer, Vanthore Sk., Nysted, (Areal: 4 Td., Hartkorn: $\frac{1}{2}$ Td.), Hoved-B. M. f. Foren. f. Danmarks Fjerkræavl, B. M. f. Nysted Omegns Ægekspor, (Møller R. Hansen, Annikke Pedersen), v. 27. Juni 1897 København, t. Kristine Larsen, f. 22. Juni 1873, Viksø.





Hansen, Rasmus Peder, f. 14. Okt. 1878, Bøgely, Stensved, Best. af Oure Andelsmejeri, (550 Køer), Mælkeriskole, (Gaardejer Niels Hansen, Ane Kirstine Hansen).



Hansen, Rasmus Peter, f. 5. Aug. 1851, Hyllested Skovgaard, Ejer af samme, (Areal: 120 Td., Hartkorn: $4\frac{3}{4}$ Td.), la Cours Landbosk. K. Lyngby, Fmd. f. Skovgaards Lokalf. f. Indk. af Foderst., B. M. f. Ebeltofts Andelssl. (Gaardejer, Bødker Hans Rasmussen, Hansine Pedersdatter), v. 18. Maj 1887 Hyllested Skovgarde. t. Ane Marie Sofie Nielsen, f. 20. Dec. 1861. 2 Aars Ophold i Amerika.



Hansen, Søren, f. 12. Juli 1847, Vestergaard, Gaardejer, Vestergaard, Bisholt, (Areal: 76 Td., Hartkorn: $8\frac{1}{2}$ Td.), været paa Højskole, Fmd. f. Brund-Bisholt Kvægavlslf., (Hans Sørensen, Gaardejer, Mette Kirstine Hansdatter), v. 12. Juli 1887 Staurup, t. Petra Johanne Cecilie Schouenborg. f. 11. Okt. 1864. Sogneraadsmidl. og Kasserer.



Hansen, Søren, f. 26. Juli 1851, St. Thorup, Uldbjerg, Ejer. (Areal: 13 Td., Hartkorn: 2 Sk. 3 Fdk. 1 Alb.), (Husm. Hans Nikolaisen, Abalone Madsdatter), v.¹ 19. Dec. 1882 t. Ane Margrete Christiansen, † 4. Nov. 1890, St. Thorup, v.² 22. Feb. 1892, St. Thorup, t. Jensine Christiansen, f. 20. Okt. 1860, Vorde.



Hansen, Søren Christian, f. 8. Sept. 1874, Gulev. Best. paa Marsvinslund, Vium, (Areal: ca. 500 Td., Hartkorn: ca. 12 Td.), (Hans Jørgen Poulsen, Gaardejer, Birgitte Marie Sørensen), ugift.



Hansen, Søren Nielsen, f. 6. April 1860, Farup, Gaardejer, Mejlby, Ribe, (Areal: 110 Td., Hartkorn: $10\frac{1}{2}$ Td.), Fmd. f. Best. f. Andelsmejer. „Riberhus“ Ribe, (Niels Mikkelsen Hansen, Gaardejer, Ane M. Sørensen), v. 8. Dec. 1888, Mejlby, t. Kristine F. Michelsen, f. 11. Juni 1861.



Hansen, Th. Laurits Em., f. 7. Okt. 1872, Gaardejer, Kulepile, Rudkøbing, Fmd. for Simmerbølle Andelsmejeri siden 1902.



Hansen, Thomas, f. 16. Dec. 1846, Skamstrup, Gaardejer, Blodsgaarden, Særsløv, (Areal: 57 Td., Hartkorn: 6 Td. 5 Sk. $\frac{3}{4}$ Alb.), B. M. af Andelsmejeriet Langesbro, Særsløv m. m., (Gaardejer Hans Thomsen, Ane Marie Nielsdatter), v. 28. April 1874, Særsløv, t. Karen Kristensdatter, f. 3. Juli 1841, Særsløv Blodsgaard.



Hansen, Thomas, f. 5. Sept. 1856, Tvedsgaard, Skanderup, Gaardejer, (Areal: 100 Td., Hartkorn: $4\frac{1}{4}$ Td.), B. M. af Sydjysk Mejerif., Fmd. f. Vamdrup Mejeri, Sognevurdfmd. i den alm. Brandfors. f. Landbygning m. m., (Gaardejer Jens Hansen, Mette Johanne Thomsen), v. 8. Okt. 1886, Asbølle. Lejrskov t. Jacobine Marie Jensen, f. 9. Maj 1859.



Hansen, Thomas, f. 15. Jan. 1860, Vrenderup, Gaardejer, Skovbølling, Aastrup, (Areal: 60 Td., Hartkorn: 1 Td.), Fmd. og Kass. for Grenaa Andelsm., tidl. Sogneraadsmidl., (Hans Mikal Thomsen, Husmand, Maria Lehne Jensen), v. 8. Okt. 1886, Skovbølling. t. Marie Junker, f. 10. Aug. 1863.





Hansen, Thomas Kristian, f. 20. Juni 1849, Resen. Skive, Ejer, Landmand. Entreprenør. Over Feldborg. (Areal: 65 Td.). (Hans Thomasen. Gaardmand Else Mikkelsdatter), v. 22 Febr. 1870, Højslev, t. Ane Laursen, f. 15. Dec. 1844. Staarup, Højslev.



Hansen, Thor, f. 29. Sept. 1848, Middelfart Købmand, Odense.



Hansen, Tønnes, f. 8. Nov. 1872, Kamstrup, Frue Sogn, Gaardejer, Stenbjærggaard, Rode, (Areal: 55 Td., Hartkorn: 3 $\frac{1}{2}$ Td.) Fmd. f. Vig Sogn Kvægavlsf. Brandfoged, Best. i Mejeriet. (Gaardejer Hans Hendrik Hansen, Johanne Sofie Madsdatter), v. 1897, Thise. t. Mette Marie Jepsen, f. 9. Aug. 1872.



Hansen, Victor Wilhelm Christopher, f. 18. April 1844, Kbhvn., fhv. Landmand, Petersborggaard 1873—1902, (Areal: 258 Td., Hartkorn: 18 Td.), Landbrugskandidat 1866, Æresmedl. af sydjysk Mejerif. Revisor i Andelssvineslagteri, Kolding Amtsraadsmedl., tidl. Fmd. f. Kolåing Omegns Landbof., (Carl Peter Mathias Hansen, Etatsraad, Jacobine Sophie Birgitte Bondesen), v. 5. April 1876, Seest, t. Ingeborg Høyer, f. 5. Juni 1857, Nebsager Præstegr. † 13. Dec. 1887, Petersborggaard.



Hansen, Wilhelm, f. 11. Sept. 1841, Kbhvn., Proprietær, Ejer af Ringsebygaard, Nakskov, (Areal: 104 Td., Hartkorn: 14 Td.), tidl. Guldgraver i Australien, Ny Zeeland og Amerika, Fmd. i Sogner., B. M. i Mariibo Amts økon. Selsk., Næstf. f. Andelsselsk. Nakskov Mejeri m. m., (Gaardejer Hans Petersen, Sognef. Stine Pedersen), v. 23. Marts 1870, Ringsebygaard, t. Kirstine Laursen, f. 23. Marts 1847,

Hansen, Vilhelm, f. 18. Marts 1864, Søgaard, Slangerup, Gaardejer, Bjørnshøjgaard, (Areal: 104 Td., Hartkorn: 13 Td.), 9 Md. paa Landbrugsskole, Fmd. f. Hjørlande Andelsm. og for Hesteforsikringsf. „Sjælland“. (Gaardejer Jens Hansen, Ane Kirstine Hansen), v. 19. Marts 1889, Bjørnshøjgaard. t. Anna Eleonora Jensen, f. 10. Juni 1864. Stort Opdræt af Frdborg Heste.



Hansen, Vilhelm Nikolaj, 28. April 1865, Thorslunde, Gaardejer s. St., (Areal: 40 Td., Hartkorn: 4 $\frac{1}{2}$ Td.), paa Hørsholm Højskole, Sogneraadsm., (Søren Hansen, Gaardejer, Ane Elisabeth Sørensdatter), v. 4. Nov. 1893, Sjelstofte, t. Anna Frederikke Sørensen, f. 29. Dec. 1866. Gaardens Besætning siden 1882 udvidet fra 2 Heste og 7 Køer til 6 Heste og 20 Køer.



Hansen-Munck, Andreas Johan Anton, f. 12. Juni 1851, Overgaardsmølle, prakt. Dyrlæge, Overgaardsmølle, Havndal, (Christoffer Hansen-Munck, Gaardejer, Marie Kirstine Hansen).



Hansen-Sir, Hans Jørgen, f. 12. Juni 1848. Broager, Sønderjylland, Lærer og Kirkesanger. Sir, Holstebro, Seminarist, Kursus i Naturfagene, Fmd. f. Hjern-Ginding Herr. Brandassurancef. f. Holstebro og Omegns Have- og Plantningsf. f. Sir Sogns Sygeplejef, Folketingsm. f. Holstebro Kr. 1881—90. (Hans Henrik Hansen. Stenh.. Anna Dorrothea Vaumann), v. 27. Okt 1867, Maabjerg, t. Ludovika Frederikke Henriette Gundelach, f. 14. Maj 1844, Skarreby, Hjerm.



Hanssen, Carl, f. 21. Jan. 1864, Oldrup-Hundslund, Højskoleforst., Vrigsted Højsk.. Skolelærerexam., (Sognef., Gaardejer, Anders Hansen, Bodil Eskildsdatter), v. 18. April 1892. Vrigsted, Marie Maltesen, f. 13. Jan. 1872. Vrigsted Højskole.





Hansteen, Iver Theodor, f. 29. Sept. 1829, Bosdenæs, Norge, pensioneret Overdyrlæge, Exam. 1857, R. af Dbg., E M. 2. (Johannes Mathias Hansteen, Sognepr., Vilhelmine Dorff), v. 24. Sept. 1869, Kbhvn, t. Therese Vilhelmine Valentin, f. 19. Maj 1844.



Harboe, Hans Georg Carl, f. 19. Juni 1833, Borgmester i Kallundborg Etatsraad, R. af Dbg., D. M., (Chr. Harboe, Kontorchef, Ida Amalie Charlotte Hahn), v. 8. Juni 1864, Sørup, t. Laura Maria Amalie Muus, f. 22. Dec. 1835, Sørup, † 23. Juni 1902, Kallundborg.



Harboe, Ludvig Ferdinand Holst, f. 5. Marts 1866, Forpagter af Hellebækgaard, (Areal: 300 Td., Hartkorn: 20 Td.), Landvæsenskomm., Fmd. f. Hesteavlslf. Frem, f. Bors-hols Tyref., (Sparekassebog. Henrik Harboe. Emilie. Holst), v. 9. April 1898, Hellebækgaard, t. Marie Amalie Jensen, 2. Febr. 1876, St. Lysholt. Har arbejdet mig selv frem til min nuværende Stilling.



Harboe, Niels Christian Christensen, f. 31. Jan. 1859, Faarup, Gaardejer, Jørgensminde, Asferggaard, (Areal: 100 Td., 8 Td.), har været paa Højskole og Bellinggaard, Falster, i Asferg, Faarup Sogneraad, i Best. f. Brand-, Hagel- og Kreaturforsikr. „Vermund“, Randers, (Gaardejer Chresten Nielsen Harboe, Karen Chrestensen), v. 17. Febr. 1885, Asferg, t. Ane Marie Jørgensen, f. 13. Dec. 1858.

**Harkjær, Niels Christian*. Se S. 359.



Harremoës, Hans Jakob Johan, f. 5. Marts 1874, Birkede, Viby, Mejeribest., „Pilevang“ i Sigersted, (Gaardejer Jakob Jørgen Petersen, Karen Larsen), v. 4. Juli 1899 i Lyngø, Sorø, t. Laura Petrine Kristensen, f. 4. Dec. 1877, Tapshøj ved Sorø.



Harries, Theodor Otto, f. 13. Aug. 1852, Stouenbjerggaard, Ejer af Hanstedgaard, Horsens, (Areal: 215 Td., Hartkorn: 20 1/2 Td.), Fmd. f. Hesteavlslf. f. Horsens og Omegn, f. „Horsens nye Landbrugsselsk.“, (Gaardejer, Nicolai August Theodor Harries, Ane Marie Qvitzau), v. 19. Sept. 1882. Urte Mølle, Svendborg, t. Sofie Andrea Andersen, f. 15. Nov. 1851.



Hartz, Christian Frederik Theodor, f. 10. Maj 1855, Koppes Mølle, Proprietær, Lundholm, (Areal: 270 Td., Hartkorn: 10 1/2 Td.), Amtsraadsm., Landvæsenskomm., tidl. Fmd. for Salling Landbof., (Henrik Fr. Hartz, Forpagter, Inger Marie Jørgensen), v. 10. Okt. 1884 t. Laura Christine Lund, f. 16. Sept. 1856, Lundholm, † 18. Febr. 1891, v. 22. Dec. 1892 t. Augusta Charlotte Lund, f. 22. Jan. 1854, Lundholm.



Hasle, Carl Adolph Paulin, f. 18. Juni 1851, Stenstrup pr. Svendborg, Dyrlæge, Haarby pr. Assens, fleraarig Dommer ved „Den fynske Bondest. Landbof.“ Dyrsk., (S. C. S. Hasle, fhv. Lærer. Marie Knudsen), v. 15. Jan. 1889, Kjørnum, t. Hansine Marie Buhl, f. 18. Dec. 1867, Nordby pr. Assens.



Hasling, Hans Peter, f. 7. Maj 1876, Sørup, Mejeribestyrer, Stouby Andelsmejeri, Væggerløse, tidl. Medhjælper ved Forsøgslab. Mejerifors., (Rasmus Hasling, Gaardejer, Dorthea Mortensen), v. 16. Dec. 1904, Gadevang, t. Elna Iskov, f. 27. Nov. 1880, Vonsild.



Hasling, Jens, f. 27. Dec. 1878, Herritslev pr. Nysted, (Areal: 79 Td., Hartkorn: 7 1/2 Td.), B M. for Mejeriet, (H. Hasling, Gaardejer, Else Jensen), v. 10. Jan. 1901, Lindelse, Langeland, t. Christine Rasmussen, f. 11. Jan. 1881.





Hass, Carl August Vilhelm Kristian, f. 19. Aug. 1866, Troense, Mejeribestyrer, Andelsmejeriet Langholm, M. af Soderup Eskildstrup Sogner. og Skolekomm., (Klaus Hass, Gartner. Margrethe Klinker). v. 22. Juni 1889. Ondløse. t. Karen Marie Jørgensen. f. 6. Jan. 1869, Ondløse. Mejeribestyrer i 17 $\frac{1}{2}$ Aar.



Hass, Hans Jørgen, f. 23. Marts 1872, Ærøskøbing, Sagfører, Byraadsm., Sekr. i Kallundborg og Omegns Landbof., (Johannes Hass, Skomagermester, Johanne Margrethe Lavritzen), v. 10. April 1898, Ærøskøbing, t. Sophie Margrethe Jensen, f. 3. Juni 1872.



Hasselager, Vilhelm Brasck, f. 23. Maj 1843, Sønder Næraa, Gaardejer og Forpagter af Asminderød Præstegaards Jorder, (Areal: 123 Td., Hartkorn: 10 Td. 1 Sk.), Fyns teor. Landvæsensinst., Taksationsm. for umyndiges Midler. Distriktsvurderingsm. for Kreditk. i Østifterne, (Andreas Kærulf Hasselager, Sognepræst, Inger Eliise Margrethe Felding), v.¹ 1. April 1871. Kallehave pr. Vordingborg, t. Frederikke Møller, f. 30. Nov. 1852, Viemose. † 18. Febr. 1872, v.² 27. Juni 1874, Fredensborg, t. Betty Møller, f. 10. Febr. 1848, Viemose ved Kallehave.



Hasselbalch, Hans Peter Jansen, f. 19. Febr. 1843, Vestrupgaard, Ejer af Aastrup Hovedgaard, (Areal: 529 Td., Hartkorn: 41 Td.), exam. juris., B. M. af Landbof. og Redaktør af dens Medlemsbl., B. M. i Hedeselsk og i Landm. Understøttelsesf. for Jylland m. m., (H. T. Hasselbalch, Proprietær, Hustru f. Jansen), v. 25. Marts 1879, Aarhus, t. Vilhelmine Marie Koppel, f. 30. Okt. 1859, Aarhus. I 11 Aar første Fuldm. paa et Herredskontor. I 1874 købte jeg Aastrup.



Hasselbalch, Henning Colding, f. 30. Juli 1876, Aalborg, Forpagter af Vilsbæksminde, (Areal: 120 Td.), Hartkorn: 4 $\frac{1}{2}$ Td.), Fmd. for Brovst Mejeri og Kvægavlsf., B. M. for Hesteavlsf., (Anders Müller Hasselbalch, Prokurator, Dorthea Frederikke Villadine Colding), v. 3. April 1903, Laastrup, t. Johanne Marie Laurberg, f. 13. Marts 1885, Laastrup Præstegaard.



Hasselbalch, Johannes Thorlund, f. 5. Marts 1873, Hjørring, Ejer af Linderumgaard, (Areal: 440 Td., Hartkorn: 17 Td. 6 Sk.), Lyngby Landbosk., (Hans Peter Jansen Hasselbalch, Propr., Hedvig Alberta Rebekka Spärck), v. 5. Marts 1900, Hørdum, t. Kirstine Sørensen. f. 1. Maj 1877, Irup Hovedgaard. Var den første Landmand her i Landet, der efterfulgte Godsejer Larsen. Gaardbogaards Eksempel, ved at importere Jerseykvæg. Imp. ca. 200 Stk.



Hasselbalch, Peter Ryge, f. 31. Jan. 1874, Overgaard, Hanherred. Landinspektør, Ringkøbing, udd. ved den kgl. Veterinær- og Landbohøjsk. i Kbhvn. (Bartholomæus Hasselbalch. cand. phil. og Proprietær, Ane Dorthea Ryge), v. 22. Okt. 1902, Kbhvn., t. Yelva Gustava Andresen, f. 5. Nov. 1873, Kbhvn.



Hastrup, Ole Faurischou, f. 21. April 1844, Hjortshøj, Gaardejer, Østergaard pr. Hjortshøj. (Areal: 86 Td., Hartkorn: 11 Td. 1 Fk.), Inst. Skaarupgaard, M. af Sogner., (Niels Christian Georg Hastrup, Landmand, Mette Kirstine Faurischou), v. 8. Maj 1877, t. Kirstine Sørensen, f. 14. Sept. 1843, Hjortshøj.



Hauch, Henrik Andreas Rosenauer, f. 6. Sept. 1876, Sudergaard, Landbrugslærer, Lyngby Landbosk., Askov Højsk., Lyngby Landbosk., Landbohøjsk., (Olaf Rye Hauch, Gaardejer, Laurentse Christensen), v. 29. Aug. 1902, Lyngby, t. Ellen Rosendal. f. 30. Nov. 1881, Vinding Højsk. ved Vejle. Har lært Forstvæsen, dels i Klitterne og dels i Statsskovene. Gennemgaaet i Meteorologi i Berlin 1904. Studeret i Tyskland og Sverige.

**Hauch, Ludv. Alfred*. Se S. 360.



Haue, Søren Pedersen, f. 2. April 1880, Frørup, Sønderjylland, Ejer af Kajbjerggaard, (Areal: 166 Td., Hartkorn: 12 $\frac{1}{2}$ Td.), frekv. tysk og dansk Landbrugssk., Fmd. for Ødis Forskudsfs. do. Kontrollf., B. M. for Kold. Herr. Landbrugsf., Drenderup Andelsm. m. m., (Christian Paulsen Hauch, Gaardejer, Elisabeth Snede), v. 19. Jan. 1902, Vonsild, t. Margrethe Thomsen, f. 17. Dec. 1875, Langholtgaard, Seest.





Haug, Olaf H., f. 7. Marts 1881, Nordre Odalen, Norge, † 30. Dec. 1905 s. St., Dyrslæge, Amanuensis hos Dyrslæge Martin Poulsen, Ringsted, (Hans Frederik Olsen Haug. Gaardbruger. Maria A. Holth), ugift. Opfandt et Instrument, Hauchs Perforator, fortræffeligt til Operationer i Kopatter.



Haugaard, Jens C., f. 7. Okt. 1848, Gjøttrup, Gaardejer, Østergaard, Fjerritslev, (Areal: 115 Td., Hartkorn: 5 Td. 3 Sk.), (Bankdirektør, Klemmen Jensen Haugaard, Gaardejer, Johanne Marie Jacobsen), v. 6. Maj 1880. Fjerritslev. Østergaard, t. Ane Marie Kristensen, f. 4. Marts 1855.



Haugbølle, Niels Pedersen, f. 19. Okt. 1843, Veileby. Ejer, Veileby pr. Ryde, (Areal: 50 Td., Hartkorn: 6 Td. 2 Sk.), M. af Skolekomm. og Menighedsr, Fmd. for de Fattiges Kasse. (Peder Hansen Haugbølle, Gaardfæster, Dorthea Hansdatter), v. 4. Nov. 1881, Veileby, t. Nielsigne Pedersen, f. 4. Juli 1853, Veileby.



Haugstrup, Søren Sørensen, f. 17. Juli 1842, Skovbølling, Gaardejer, Mariesminde, Hørup, (Areal: 100 Td., Hartkorn: 5 Td.), Sognef., Skolekommissionsm., B. M. i Jelling Sogns Sparek., Taxator i den alm Brandk. for Landb., (Søren Sørensen, Gaardejer, Else Kirstine Jensen), v.¹ 23. Okt. 1868, Hørup. Jelling, t. Gidsel Marie Nielsen, f. 14. Okt. 1850, Vork, † 16. Dec. 1883, Hørup, v.² 26. Juli 1889 t. Anna Høj, f. Rasmussen.



Haurballe, Jens Christensen, f. 28. April 1842, Haurballegaard, Gaardejer, (Areal: 64 Td., Hartkorn: 5 Td. 6 Sk.), Sognef., Lægds., Fmd. for Taulov og Omegns Kvægavlsf., Fmd. i Kontrollf., Nfmd. i Fællesl. paa Fredericiaegnen, (Christen Jensen Haurballe. Mette Hansdatter Brems), v.¹ t. Ane Svensen, † 1883. v.² 6. Sept. 1887 t. Ane Bertelsen, f. 19. Febr. 1848.

**Haxthausen, Ove Ludvig Vilhelm*, se S. 360.



Hedegaard, Erik Andersen, f. 3. Febr. 1848. Hedegaard, Gaardejer, Lille Hedegaard, (Areal: 70 Td., Hartkorn: 2 Td. 6 Sk.), Fmd for Mejer. „Godthaab“, Sogneraadsm., (Anders Kr. Eriksen, Gaardmand. Ane Marie Tommasdatter), v. 12. Dec. 1884, Trabjerg, Borbjerg, t. Ane Nikolajsen, f. 31. Dec. 1850. Trabjerg.



Hedegaard, Jens Jensen, f. 20. Febr. 1878, Vinkel pr. Højslev, Gaardejer, Bjerggaard i Laanum pr. Stoholm, (Areal: 30 Td., Hartkorn: 10 Sk.), (Chr. Jensen Hedegaard, Gaardejer, Kristine Nielsen), ugift.



Hedegaard, Jørgen Sørensen, f. 20. Dec. 1841, Jetsmark, Ejer i Klarskov, Marslev, (Areal: 269 Td., Hartkorn: 29¹/₈ Td.), cand. theol., Kaptajn, Fmd. for Hinds holms Landbof., (Søren Jørgensen Hedegaard, Gaardejer, Nikoline Olesdatter), ugift.



Hedegaard, Niels Kristian, f. 10. Dec. 1870, Hemdrup, Gaardejer, Salling, (Hartkorn: 4 Td.), Højsk., Sogneraadsm. og Fmd. for Salling Afholdsf., (Rasmus Chr. Nielsen, Gaardejer, Karen Nielsdatter), v. 6. Okt. 1893 t. Ane Marie Pedersen, f. 16. Nov. 1868, Salling.



**Hegelund Ole Jensen*. Se S. 360.



Heide, Axel, f. 19. Marts 1861, Haderslev, Ejer af „Kokkedal“ pr. Rungsted, (Areal: 390 Td., Hartkorn: 40 Td.), og „Siam“ pr. Billund, (Areal: 1000 Td., Hartkorn: 3 Td.), cand. jur., Conferentsraad, R af Dbg., D. M., F. M. i G p. p. Bankdirektør, (Alexander Heide, Politim., Emilie With), v. 23. Juni 1888, Kokkedal, t. Harriet Johanne Margrethe Block, f. 5. Dec. 1867, Kbhvn.





Heidenheim, Jakob Emil, f. 3. April 1865, Dystrupgaard, Ørum, Hestehandler, Forpagter under Hovedgaarden Sjærvad af Holmegaard ved Grenaa. (Areal: 150 Td., Hartkorn: 5 Td.), (Hermann Otto Julius Heidenheim, Magdalene Arp). v. 3. Aug. 1897, Frederiksdal. Lyngby, t. Pona Høyer, f. 12. Jan. 1868, Frederiksdal.



Heilesen, Christen, f. 21. Marts 1857, Gaardejer, Dalggaard, Hjørring, (Areal: 150 Td., Hartkorn: 3 $\frac{1}{4}$ Td.), Fmd. for de samv. Sogneraadsf. i Danm., Vurderingsfmd. for Hjørring Skyldkr. m. m. m., (S. C. Heilesen, Partikulier, Mariane Sørensen), v. 17. Febr. 1882, t. Marie Nielsen, f. 25. Juni 1860. Henvises til Danmarks kommunale Efterretninger Nr. 9 1905.



Heintzelmann, Christiane Julie, f. 20. Okt. 1875, Læsø, Lærerinde, Horne Højskole, (Frederik Ludvig Heintzelmann, Kaptajn. Christiane Margrethe Poulsen).



Heje, Knud Wilhelm, f. 31. Juli 1862, Skovbølle, Kjøbelev, Ejer af Fredenslund, Halleby. Arninge, (Areal: 100 Td., Hartkorn: 8 Td. 2 Fk. 2 $\frac{3}{4}$ Alb.), lært Landvæsen paa „Fuglsang“, Lolland, (Niels Iver Heje, Landmand, Arngott Møller), v. 9. Sept. 1887, Kjøbeløv, t. Bertha Karoline Marie Skotte, f. 26. Marts 1862. Forvalter paa Lovisenhøj fra 1882—89, købte da Fredenslund.



Heje, Niels Jørgen Pedersen, f. 4. Marts 1867, Vesterbo, Købelev, Ejer i Vesterbo, (Areal: 116 Td., Hartkorn: 15 Td.), M. af Sogner, B. M. for Vestløll. Landbof. og for Købelev Kontrollf., (Peder Henrik Heje, Sognefoged, Marie Heje), v. 2. Marts 1894, Kbhvn., t. Hertha Nielsine Nielsen, f. 13. Marts 1864, Randers.

Helgogaard, Lars Jensen, f. 12. Juni 1849, Kundby, Gaardejer, (Areal: 60 Td., Hartkorn: 8 Td.), Hindholm Højsk. og Landbrugssk., Sognef., Revisor ved Holbæk Amts Svineslagteri, Holb. A Landbof., Svinninge og Omegns Kontrollf. m. m., (Niels Jensen, Gaardejer, Karen Jensdatter), v. 6. Juni 1876, Kundby, t. Maren Sovie Nielsen, f. 28. Okt. 1852, Kundby.



Helleberg, Niels Poulsen, f. 27. Sept. 1848, Tingstrup, Husejer, Tilsted, (Areal: 11 Td., Hartkorn: 7 Sk.), (Peder Chr. Helleberg, Husmand, Maren Kirstine Jensen), v. 16. April 1886, Tilsted, t. Mette Marie Thomsen, f. 24. Juli 1861, Nors.



Helm, Martin Anton, f. 29. April 1867, Slabækgaard, Ejer, Slabækgaard, Sunds Herred. (Areal: 132 Td., Hartkorn: 8 $\frac{1}{2}$ Td.), Sekr. for Landbof. for Svendb. og Omegn, Fmd. for Kirkeby Andelsmejeri m. m., (Johan Henrik Helm, Proprietær, Charlotte Cathrine Foersaur), v. 8. Marts 1892, Sønder Højrup, t. Marie Rasmussen, f. 15. Februar 1868, Samsø.



Helms, Jacob Frederik Christian Ole, f. 13. Maj 1878, Gedvedgaard, Bestyrer af Gedvedgaard, Tolstrup, (Areal: 132 Td., Hartkorn: 11 Td.), Malling Landbrugssk., (Adam Helms, Else Jensen), ugift.



Helms, Johannes, f. 29. Januar 1865, Horsens, Statsskovrider, Feldborggaard, Haderup, (Areal: 89 Td.), Forstkandidat, Fmd. for Hedelandbof. for Feldborg og Omegn, for Feldborg Kvægavlsf. for Sevel Plantningsf. m. m., (Jacob Helms, Apotheker, Marie Kirstine Bang), v. 6. Okt. 1900, Frederiksberg, t. Thyra Valborg Weismann, f. 7. Jan. 1858, Faurholt. Hammel. Se Tidsskr. for Skovvæsen 9. B. 1897 og 16. B. 1904.





Heltzen, Poul Christian Ludvig, f. 21. Aug. 1850. Kbhvn., Proprietær, Landkilde pr. Odense, siden 1897 Center for Landsvin, (Areal: 190 Td., Hartkorn: 20 $\frac{1}{8}$ Td.), Landbohøjskolen, R. af Dbg., F. M i S, Landvæsenkomm. siden 1891, Fmd for Ordningsudv. ved flere Dyrskuer, Fmd. for Sogner., (Eugen Sofus Ernst Heltzen, Stiftamt., Kammerh., Cathrine Elisabeth Stemann), ugift.



Helweg, Leopold Hans Andreas, f. 2. Marts 1851, Kbhvn., Bestyrer af Statens bevægelige Rodfrugtforsøg, Acaciavej 8, Kbhvn. V., Havebrugskandidat. Red. af Værket „Nord. ill. Havebrugsleksik“, (Ludvig Nikolaj Helveg. Præst, Elisabeth Thalia Luun). v. 7. Febr. 1879. Kbhvn.. t. Astrid Benedikte Hostrup Spur-Skibsted, f. 1. Sept. 1850, Kbhvn



Hemmingsen, Andreas, f. 10. April 1873, Vallebo, Gaardejer, Jørslevlyst pr. Karise. (Areal: 69 Td., Hartkorn: 9 $\frac{1}{2}$ Td.) (H. J. Hemmingsen, Gaardmand, Maren Katrine Larsen), v. 28. Sept. 1898, Alslev, t. Inger Marie Andreassen, f. 14. Sept. 1876, Alslev.



Hemmingsen, Hemming, f. 29. Aug. 1855, Haarbølle. Gaardejer, (Areal: 60 Td., Hartkorn: 5 Td.), RødkildeFolkehøjsk., Sogneraadsm. 1895—1901, 3 Aar Fmd., m. m., (Hemming Kristiansen, Gaardejer, Grethe Mathiasen). v. 22. Okt. 1880, Damsholte. t. Karen Stine Hansen f. 17. Aug. 1858, Ebbelnes, † 12. Jan. 1887, Haarbølle.

**Hemmingsen, Lars Peder*. Se S. 360



Hemmingsen, Rasmus Frederik, f. 4. Marts 1866, Stubberup pr. Borre, Ejer i Stubberup. (Areal: 12 Td., Hartkorn: 1 Td., 3 Sk. 2 Fk. 1 $\frac{1}{2}$, Alb.). Sogneraadsm., Fmd. for Holme Andelsm., (Hemming Hemmingsen, Gaardejer, Kirsten Jensdatter), v. 9. Okt. 1891, Stubberup, t. Amalie Sofie Larsen, f. 12. Dec. 1863, Nyborre.

Hendriksen, Kristian, f. 7. Sept. 1855, Hjørnlunge, Gaardejer, Onsved, (Areal 81 Td., Hartkorn: 11 Td.), Vurderingsm. til Ejendomssk., B. M. i Frederikss. Andelslagteri m. m., (Hendrik Mortensen, Gaardejer, Ellen Andersdatter), v. 4. April 1879, Slangerup, t. Karen Margrethe Johannesen, f. 28. Nov. 1856, Hørup.



Hendriksen, Lars, f. 3. Juli 1854, Sørninge, Skamstrup, Sognepræst, Bruger af Skuldelev Præstegaard, (Areal: 50 Td., Hartkorn: 6 Td., 2 Sk. 3 Fk. $\frac{1}{2}$ Alb.), (Hendrik Madsen, Gaardejer, Karen Jensdatter), v. 23. Juli 1888, Aakirkeby, t. Thea Dam, f. 12. Juni 1860, Kannekegaard, Aakirkeby.



Henneberg, P., f. 3. Febr. 1852, Blaabærhus pr. Vejle, Ejer af Blaabærhus i Nørup, (Areal: ca. 11 Td., Hartkorn: $\frac{5}{8}$ Td.), Konsulent for Vejle Vestegns Landbof. og Dommer for Huslodder, Forsøgsass. i Plantekult., Foredragsh. m. m., (Johan Pedersen, Husmand, Nicoline Andersdatter), v. 26. Apr. 1878, t. Kirstine Madsen, Lildfrost, † 6. Jan. 1883, v. 20. Dec. 1889 t. Ane Hansen, f. 18. Juni 1859, Borup, Brande.



Henneberg, Ude Nielsen, f. 2. Jan. 1846, St. Lihme, Nørup, Lærer, Ekam. fra Jelling Sem., Fmd. for Andelsm. i Skals og for Rinds, Fjends og Nørlyng Herr. Sparek., (Niels Peter Henneberg Udesen, Johanne Marie Hansen), v. 12. Nov. 1878, Skals, t. Else Marie Bothilde Dahl, f. 29. Juni 1861.



Henningsen, Jens Nielsen, f. 1. Sept. 1862, Krog, Ejer i Krog, (Areal: 69 Td., Hartkorn: 6 Sk.), (Niels Henningsen, Birthe Kirsten Christensdatter), v. 12. Dec. 1893, Krog, t. Kirsten Marie Andersen, f. 26. Okt. 1871, Fusager, Gammelstrup.





Henningsen, Johannes, f. 16. Sept. 1862, Haarup, Føvling, Dyr-læge, Forpagter, Bandholm, (Areal: 67 Td., Hartkorn: ca. 8 Td.), TUNE Landbrugssk., B. M. for Østofte Hesteavlsh., (Henning Mikkelsen, Gaardejer, Kirsten Marie Andersen, v. 18. Aug. 1893 t. Marie Birgitte Steffensen, f. 18. Aug. 1866, Hvirring.



Henningsen, Paul, f. 23. Jan. 1860, Agrtrupskov, Gaardejer, Stenholtgaard, Agrtrupskov, (Areal: 42 Td., Hartkorn: 3 Td.), Fmd. for Æg-eksportf. i S. Bjært Sogn m. m., (Asmus Henningsen, Oliemøller og Gaardejer, Sara Marie Fischer), v. 6. Nov. 1891, Agrtrupskov. t. Marie Føns, f. 7. Maj 1865, Agrtrupmark.



Henriksen, Anders Taaning, f. 24. Juli 1846, Gaardejer, Gjedved pr. Horsens, (Areal: 36 Td., Hartkorn: 3 $\frac{1}{4}$ Td.), Sognef. titl. M. af Katrup-Ørritslev-Tolstrup Sogner., (Henrik Sørensen, Gaardejer, Maren Jensen), v. 14. Maj 1875, Tvingstrup, t. Johanne Marie Kjerstine Jensen, f. 24. Sept. 1853, † 18. Juni 1901.



Henriksen, Christen, f. 19. Jan. 1864. Ø. Svenstrup pr. Skovsgaard, Mejeribest., Hostrup ved Hobro, og Medejer af Kallestrup Fællesmejeri ved Hvam St., Ladelund Mælkeriskole, Fmd. for Hobro og Omegns Mejeristf., (Henrik Henriksen. Boelsmand, Ane Marie Larsen), v. 4. Nov. 1894 Tømmerup, t. Karen Marie Rasmussen, f. 16. Maj 1868, Bellinge.



Henriksen, Christian Julius, f. 4. Okt. 1862, Rødby, Forpagter, Odinsborg, Vindeby, (Areal: 72 Td., Hartkorn: 9 Td.), (Niels Henriksen, Kirsten Andersen), v. 11. Juli 1894, Tillitze, t. Karoline Sofie Jørgensen, f. 9. Marts 1867.



Henriksen, Henrik, f. 8. Nov. 1871, Sigerslev, Gaardejer, (Areal: 24 Td., Hartkorn: 3 Td. 6 Sk.). Kurs. paa Landbrugssk., Oph paa en Forsøgstst. Fmd. for Tyende- og Arbejdersparef. for Stevns m. tilgr. Herr., (Niels Jensen, Henriksen, Gaardejer, Ane Margrethe Jensen), v. 20. Marts 1903, Sigerslev, t. Thora Karoline Sophie Andersen, f. 8. Okt. 1881. Gaarden driveshovedsagelig med Frøkulturner.



Henriksen, Jens Daniel, f. 31. Aug. 1874, Gannebro, Karise Alslev Sogn, Mejeribestyrer, Andelsmejeriet „Thejls“, Sevel. Højsk. og Mælkerisk., M. af Menighedsr., Rev. i Sevel Sogns Sparek., (Hans Henriksen, Husmand. Kirstine Marie Danielsen), v. 23. April 1901, Smerup pr. Fakse, t. Maren Nielsen, f. 3. April 1873, St. Taarøje.



Henriksen, Jens Peter, f. 5. Maj 1864, Aastofo, Asnæs, Gaardejer, Aastofo. (Areal: 46 Td., Hartkorn: 6 Td.), Favrbogaard Landbrugssk., Fmd. for Asnæs Kontrolf. B. M. i Asnæs Sogns Kvægavlsh. Sogne-Fmd. for „den alm. Brandfors. for Landb.“, (Peter Henriksen. Gaardejer og D. M., Else Marie Petersen), v.¹ 12. Marts 1889, Høve, Asnæs, t. Anna Madsen, f. 5. Febr. 1865, † 22. Juli 1898, v.² 25. Sept. 1901, Aastofo, t. Karen Jensen, f. 12. Sept. 1877.

**Henriksen, Kristian Mossin*, se Side 360.

Henriksen, Lars Peder, f. 24. Nov. 1854, Gaardejer, Valhalla-gaard, Nr. Vedby, (Areal: 56 Td., Hartkorn: 7 Td.), Sognef. Lægds-m., Sogneraadsm., Branddir., (Henrik Pedersen, Gaardejer, Karen Johannesdatter), v. 16. Maj 1890, Vejringe, t. Petra Kathrine Albrechtsen, f. 16. Maj 1865.



Henriksen, Lars Peter, f. 4. Sept. 1867, Siddinge pr. Vig, Gaardejer, Ilebækgård, (Areal: 48 Td., Hartkorn: 5 Td. 2 Sk 3 Fk. 2 Alb.), B. M. i Mejeriet og Hesteforsikringsf., (Hendrik Larsen, Ane Sofie Sidse Marie Larsen), f. 14. Febr. 1891, Siddinge, t. Anna Martine Andersen, f. 13. Febr. 1871, Sejstrup.





Henriksen, Mathias, f. 19. Aug. 1859, Stenløkken, Brylle. Forpagter, Eskjær, Salling, (Areal: 485 Td., Hartkorn: 32 Td.) hørt Forel. paa den kgl. Landbohøjsk., Landvæsenkomm., B. M. for Salling Landbof., (Henrik Mathiasen, Gaardmand, Karen Marie Rasmussen), v. 18. Juni 1901, Hem, Salling, t. Else Kirstine Revsgaard, f. 17. Sept. 1863, Kragerupgaard.



Henriksen, Niels Christian, f. 2. Febr. 1866, Bakkebølle ved Vordingborg. Forpagter, Stamhuset „Benzon“, (Areal: 600 Td., Hartkorn: 35 Td.), (Peter Henriksen, Musiker, Ane Margrethe Nielsen), v. 3. April 1903, Hammelevgaard, t. Anna Elisabeth Raahauge, f. 3. Aug. 1877.



Henriksen, Niels Henrik, f. 10. Dec. 1877, Bodholt. Mejeribestyrer, Ansager Mejeri, (Poul Henriksen, Husmand, Juliane Amalie Nielsen), v. 12. Sept. 1905, Lauborg, Ansager, t. Anna Kristine Pedersen, f. 27. April 1883, Lauborg.



Henriksen, Peder, f. 31. Jan. 1854, Abbetved, Gaardfæster. Abbetved pr. Roskilde, (Areal: 88 Td., Hartkorn: 9 Td. 1 Sk.), (Henrik Christiansen, Gaardfæster, Bodil Nielsen), v. 28. Okt. 1890, t. Ane Kirstine Hansen, f. 20. Aug. 1859.



Henriksen, Peter, f. 31. Okt. 1862, Vroue, Forstander for Beder Havebrugsskole, (Areal: 3 Td.), udd. til Gartner.



Herfurth, Carl Aage, f. 23. Jan. 1871, Fabriksinsp. i Fabrikسدirektoratets 2. Kr., tekn. Udd. paa Orlogsv. ved Skolen for Skibsb. og Maskinv., (Johan Frederik Herfurth, Probermester ved Artill., Johanne Flamand), v. 17. Jan. 1903, Kbhvn., t. Ellen Elisabeth Rosenquist, f. 5. Sept. 1878, Kbhvn.



Hermansen, Anders, f. 16. Sept. 1851, Skuderløse. Ejer af Kjærgaard, Skuderløse, (Areal: 90 Td.), Hartkorn: 9 Td.), Højsk., (Peder Hermansen, Karen Marie Petersen), v. 20. Juni 1879, Skuderløse, t. Karen Marie Andersen, f. 4. April 1857, Tørslev.



Hermansen, Lauritz Julius, f. 18. Aug. 1872, Lyng Overdrev, Ejer, (Areal: 7 Td., Hartkorn: 2 Sk. 1 Fk. $\frac{3}{4}$ Alb.), Kredsforst. i Biavlerf. for den nordl. Del af Frb. A. 20. Kr., Lillerød, v. 20. Marts 1896, Lyng, t. Ane Margrethe Larsen, f. 3. Dec. 1875, Kollerød Overdrev, Lyng.



Hermansen, Peter, f. 10. April 1860, Veterslev, Gaardejer, Bøjede, Kværkeby St., (Areal: 100 Td., Hartkorn: $8\frac{7}{8}$ Td.), Hindholm Folkehøjskole, Tune Landboskole, Fmd. for Mejeriet „Fuglebæk“, M. af Sogner. og Skolekomm., (Herman Petersen, Gaardmand, Kirstine Hansen), v. 8. Okt. 1886, Sneslev, t. Larsine Sofie Larsen, Almtøfte, f. 27. Maj 1865.



Herold, Jacob, f. 9. Okt. 1857, Frederikshøj pr. Viborg. Gaardejer, Grønhøj, Frederikshøj, (ca. 180 Td., Hartkorn: 1 Td. 2 Sk.), (Johan Georg Herold, Gaardejer, Marie Katrine Lauth), v. 14. Febr. 1890, Kbhvn., t. Marie Christine Christensen, f. 31. Dec. 1859, Dommerby, Højslev.





Herskind, Valdemar, f. 15. Febr. 1867, Aalborg, Dyr læge i Øster Vraa, (Niels Hilligsøe Herskind, Købmand. Alvida Theresa Breyen), v. 29. Nov. 1895, t. Josephine Petriner Petersen, f. 19. Marts 1871, Tranholm.



Hertel, Hans Axel Valdemar Ib, f. 28. Juni 1859, Store Ravnholt, Vendsyssel, Sekr. i. Det kgl. d. Landhusholdningsselsk., R. af St. Anna og Wasa-Ordenen, B. M. for Nationaløkon. Forening og Dansk Exportf., (Hertel, J. V. T., Justitsraad, Ida Sofie Hertel). v. 13. Maj 1887, Kbhvn., t. Emilie Johanne Schmidt, f. 28. April 1864, Esromgaard.



Hess, Asmus Peter, f. 13. Marts 1870, Hørrup paa Als, Gaardejer, Rosendalsminde, Stenderup pr. Holsted, (Areal: 54 Td., Hartkorn: 2 Td. 1 Sk. 3 Fk. 1 $\frac{1}{4}$ Alb), (Jørgen Jørgensen Hess, Mette Kristine Bojsen), ugift.



Hessellund, Hans, f. 26. Febr. 1840, Boulstrup, Gaardejer, (Areal: 33 Td., Hartkorn: 4 Td.), (Rasmus Pedersen, Gaardejer, Ane Rasmusdatter Kjærgaard), v. 27. Maj 1868, Dyngby, t. Kjerstine Andreasen Hessellund, f. 30. Okt. 1845, Dyngby, † 12. Juli 1903, Boulstrup.



Hessellund, Jens Johannes, f. 6. Jan. 1845, Halling, Proprietær, Charlottenlund pr. Moselund, (Areal: 270 Td.), (Ole Hansen Hessellund, Kancelliraad, Gaardfæster), v. 5. Nov. 1880, Fiskebæk, Ane Margrethe Danielsen, f. 9. Okt. 1846, Skjeldby, † 22. Jan. 1900, Thorstedlund.



Hessellund, Rasmus Peter Andreas, f. 29. Juli 1866, Dyngby, Bjerager, Carlseje, Oue Sogn, (Areal: ca. 192 Td., Hartkorn: 10 $\frac{1}{8}$ Td.), Testrup og Ladeland Højsk., Fmd. for Hinstedherreds Kontrollf. m. m., (Andreas Hansen Hessellund, Johanne Rasmusdatter), v. 27. Nov. 1895, Carlseje, t. Kirstine Garde, f. 25. Juni 1869, Døstrup.



Hestbech, Peter Frederik, f. 20. Okt. 1872, Lemvig, Dyr læge, Fmd. i Horre-Testrup Sundhedskomm., B. M. i Testrup Brugsf., Dommer for Heste ved Øster Herreds Landbof. Dyrskuer, (Charles Kirstein Hestbech, Jærnstøber og Maskinfabrikant, Hannah Cavender), v. 5. Jan. 1897, Agri, t. Anna Kristiane Marie Kathrine Kallesø, f. 2. Juli 1867, Grønfeld.



Hetebrügge, Ferd. Joh., f. 15. Juni 1834, Hamburg, Eksportforretning, Horsens, Fmd. for forsk. Foreninger og Kredsfmd. for Foreningen til Dyrenes Beskyttelse, M. af jysk Husmandsf., (P. C. Hetebrügge, Partikulier, Agathe Giese), v. 26. Okt. 1860, Fredericia, t. Susanne Honoré, f. 31. Juli 1839



Heyman, Nicolaj, f. 10. Sept. 1857, Kbhvn., Redaktør og Udgiver af „Landbobladet“, Ejer af Røde Vejrmøllegaard, Herstedvester, (Areal: 114 Td., Hartkorn: 14 Td.), Landbrugskandidat, B. M. for Foren. af danske Fagblade og Tidsskr., af Understøttelsesf. for trængende fhv. Landm. paa Sjælland, af Østifternes Forening til Frugtavlens Fremme, (J. W. Heyman, Etatsraad, Johanne Levysohn), v. 23. Dec. 1883, Kbhvn., t. Agnes Deborah Frederikke Bloch, f. 14. Juli 1865.



Himmelstrup, Georg, f. 22. Juni 1850, Øsløs, Hannæs, Højskoleforstander, Skamling, Kolding.





Hindhede, Niels Boling, f. 5. Febr. 1867, Ny Hindhede, Lem, Sognepræst, Kappel, (Areal: 26 Td., Hartkorn: ca. 4 $\frac{1}{4}$ Td.), B. M. for Vestloll. Tyendesparef., Red. af Dansk Missionsbl., (Mads Hindhede, Gaardejer, Ane Mikkelsen), v. 15. April 1898, Vandling ved Haderslev, t. Kathrine Dahlmann, f. 5. Juni 1864.



Hinnerup, Christen Christensen, f. 7. Marts 1871, Hinnerup, Torum, Gaardejer, Troelstrup, V. Tostrup, (Areal: 124 Td., Hartkorn: 3 Td. 2 Sk. 2 Alb.), Brandf., Vurderingsm. til Ejendomssk., Fmd. for Møldrup og Omegns Brugsf., (Søren Christensen, Husmand, Ane Marie Jensen), v. 18. Okt. 1895, Tostrup, t. Mette Kirstine Laustsen Jensen, f. 5. Juni 1873, Troelstrup.



Hiortn, Jacob Julius, f. 2. Febr. 1872, Forpagter, Søbygaard med Afbyggergaarden „Skovladen“ pr. Hammel, (Areal: 670 Td., Hartkorn: 54 Td.), (J. F. Hiortn, Proprietær, Johanne Emilie Wiehe), v. 25. Maj 1901 t. Marie Elisabeth Bache, Søbygaard.



Hjerrild, Klaus Guldager, f. 5. Dec. 1870, Gaardejer, Grimstrup, (Areal: ca. 80 Td., Hartkorn: 2 Td.), Kursus paa Højskole. B. M. i Mejeri og Brugsf., (Søren Hjerrild, Gaardejer, Ingeborg Pedersen), v. 11. Okt. 1894, Jedsted, t. Maren Guldager Hjerrild, f. 22. Aug. 1869.



Hjerrild, Laurs Petersen, f. 25. Juni 1853, Stouby, Bjerre Herred, Gaardejer, Hugholm, Stouby, (Areal: 40 Td., Hartkorn: 5 $\frac{1}{2}$ Td.), Landbrugssk. i Odense, Sognef., (Peter Nilsen Hjerrild, Klausine Laursen), v. 16. Sept. 1882, Hugholm, t. Karen Olesen, f. 25. Aug. 1862.



Hjort, Frederik, f. 15. Juli 1863, Vemmeløv, Ejer af Baagegaard, Tommerup, (Areal: 130 Td., Hartkorn; 13 Td.), Agerbrugssk. paa Næsgaard, B. M. for Foreningen til Fremme af Landbr. Udf. samt den fynske Afd. af Danm. Agrarf., (Andreas Hjort, Gaardejer, cand. phil., Anna Marie Andersen), v. 25. April 1891, Hesselager, t. Anna Maria Cathrina de Thurah, f. 8. Sept. 1864, Kbh.



Hjortenberg, Christian, f. 24. Dec. 1877, Raabymagle, Møen, Gaardejer, Killerup. Taars, (Areal: 44 Td., Hartkorn: 6 Td.), Landboscolen ved Lyngby, B. M. for Rørbæk Andelsmejeri m. m., (H. F. Hansen, Maskinfabrikant, Bollette Hjortenberg), v. 11. Juli 1902, Taars, t. Anna Nielsen, f. 12. Marts 1882, Skelby.



Hjorth, Anders Hansen, f. 9. April 1849, „Aneminde“, Landmand og Fisker, Ejer af „Aneminde“, Hurup, (Areal: 28 Td., Hartkorn: 4 Sk.), B. M. i Sparek., (Hans Jensen Hjorth, Fisker, Inger Katrine Christensdatter), v. 27. Marts 1880, Aneminde, t. Ingeborg Hansen, f. 2. Marts 1849, Dronninglund.



Hjorth, Søren Christian Julius, f. 14. Juli 1862, Østermarie, Gaardejer, Gadeby og søndre Gildesbo, (tils. Areal: ca. 94 Td., Hartkorn: 12 $\frac{1}{2}$ Td.), Højskoleophold, Suppl. M. af Statstyreskuekomm., Lægds m., Sogneraadsm., Vandsyns- og Hegnsynsm., Skyldraadvurderingsm., Fmd. for Bornh. A. Kvægavlslf., Fmd. for Mejeri, Tyref. og Ornef., (Rosinus Laurentius Hjorth, Gaardejer, Marie Cathrine Funch), v. 29. Nov. 1898, Østermarie, t. Anna Marie Sophie Jensen, f. 28. Marts 1876, Herlufsholm.



Hjorth, Søren Jensen, f. 21. Nov. 1866, Svenstrup, Gaardejer, Raasted Vestergaard, (Areal: 82 Td., Hartkorn: 7 $\frac{1}{4}$ Td.), Lyngby Landbosk., Sogneraadsm., Fmd. for Andels Tærskværk og Foderstofforretning, B. M. i Hesteavlslf. „Fremad“, (Jens Nielsen Hjorth, Maren Sørensen Sten), v. 26. Nov. 1886, Raasted, t. Nielsine Boline Søndergaard, f. 9. April 1866.





Hjordtshøj, Niels, f. 20. Marts 1871, Vejlbj, Gaardejer, Birkholm pr. Hou, (Areal: 56 Td., Hartkorn: 5½ Td.). Sogneraadsm., B. M. af Gosmer Halling Sparek. m. m., (Niels Nielsen Hjordtshøj, Gaardejer, Edel Jørgensen), v. 10. Okt. 1896, Gylling, t. Kirstine Andersen, f. 12. Maj 1873, Havmosegaard.



Hoberg, Carl Emil, f. 24. Marts 1873, Funder, Gaardejer, Almtofte pr. Kellerup (Areal: 42 Td., Hartkorn: 2½ Td.). frekv. Landbrugskursus, (Niels Jørgen Hoberg, Gaardejer, Marie Kirstine Nørskov). v. 7. Maj 1897, Vinderslev, t. Marie Mølgaard, f. 5. April 1872, Pederstrup.



Hoff, Johan Anton, f. 2. Juni 1863, Viborg, Landinsp., exam. jur., Godsforvalter ved Grevskabet Christianssæde, Fmd. for Vesterborg Sogns Værgeraad, (Gustav Leopold Ferdinand Hoff, Landinspektør, Martine Ludovica Kall), v. 12. Nov. 1895, Jetsmark, Vendsyssel, t. Ingeborg Rieper, f. 25. Juli 1873, Kallundborg.



Hoffmann, Poul Antonius Peter Elias, f. 28. Dec. 1867, Hedemølle, Gaardejer og Gaardforpagter, Holbæk pr. Ørsted, (Areal: 10 Td.), Fmd. for Holbæk og Udby Kvægavlsf., v. 9. Nov. 1894, Holbæk, t. Bodil Kirstine Griis, f. 10. Okt. 1864.



Hofman, Niels, f. 26. Aug. 1849, Trandum, Gaardmand, Vormstrup, Haderup, (Areal: 229 Td., Hartkorn: 3 Td. 6 Sk.), Kasserer for Landbof., Hegnsynsm., tidl. Sogneraadsm., (Hofman Nielsen, Smed og Boelsmand, Sidsel Marie Christensen), v. 16. April 1873, Vormstrup, t. Maren Kristensen, f. 21. Marts 1838, Vistorp, † 26. Jan. 1904, Vormstrup.

Hofman-Bang, Niels Erik, f. 13. April 1844, Odense, Besidder af Stamhuset Hofmansgave, (Areal: 943 Td., Hartkorn: 55 Td.), cand. polit., tidl. Kontorchef i Landmandsbanken, Hoffjægerm., R. af Dbg., Fmd. for Afl. af Jagten i Odense A. for Husmænds Pligtarbejde, M. af Repræsentansk. i Fyens Diskontokasse, (Niels Erik Hofman-Bang, Etatsraad, Stamhusbesidder, Martine Malling). v. 8. Sept. 1871, Kbhvn., t. Charlotte Louise Müller, f. 7. Febr. 1851.

Holck, Baron Christian Ejler, f. 9. Okt. 1847, Holckenhavn, Besidder af Baroniet Holckenhavn pr. Nyborg, Avlsgaarden Holckenhavn: (Areal: ca. 668 Td., Hartkorn: 74 Td. 5 Sk. 3 Fk. ¼ Alb), Avlsgaarden Frederikshøj: (Areal: 284 Td., Hartkorn: 30 Td. 6 Sk. 3 Fk. 2¼ Alb.), Kammerh., Hoffjægerm., Sogneraadsm., M. af Direkt. for Svendborg-Nyborg Banen, (Baron Conrad Frederik Erik Holck, Catharina Rudolfine Elisabeth Juel), v. 20. Dec. 1880, Kbhvn., t. Louise Marie Julie v. Kauffmann, f. 23. Okt. 1855, Bordsesholm, Holsten.

Holdensen, Niels Hansen, f. 23. Febr. 1867, Endrupskov, Gram, Ejer af Pumpegaard, Sejstrup, (Areal: ca. 60 Td., Hartkorn: ca. 4 Td.), Sognefoged, (Hans Andersen Holdensen, Gaardejer, Kjesten Marie Schack), v. 5. Nov. 1896, V. Nykirke, t. Mette Jensine Jensen, f. 7. Juni 1875, Vang, Nykirke.



Holgersen, Hans Chr., f. 26. Sept. 1866, Kongsted, Mejeribestyrelse, „Korskilde“, Lillenoer, (Niels Chr. Holgersen, Husmand, Ane Margrethe Jensen), v. 7. Okt. 1898, Alslev, t. Inger Marie Petersen, f. 4. Aug. 1864.



Holgersen, Jens, f. 6. Nov. 1855, Søby pr. Ærøskjøbing, Ejer af Holgersminde, Søby Mark, (Areal: 16 Td., Hartkorn: 1¼ Td.), Sognef., Lægds., Stævningss., Vurderingsm. til Ejendomsdk., B. M. for Sparek., (Jens Holgersen Petersen, Parcellist, Ane Hansen), v. 13. Okt. 1877, Bregninge, t. Maren Knudsen, f. 7. Okt. 1852, Leby, Bregninge.





Holgersen, Jens Andersen, f. 12. April 1869, Tim. Mejeribestyrer, Mejeriet „Brovad“, Fredericia, (Holger Jensen, Snedker, Maren Jensen), v. 7. Okt. 1904, Munkebjerggaard pr. Fredericia, t. Magdalene Møller, f. 13. Juli 1881, Herslev pr. Fredericia.



Holgersen, Jørgen Nicolaj, f. 7. April 1850, Ballerup, Gaardejer, Storkeholm, Hjortespring pr. Herløv, (Areal: 24 Td., Hartkorn: 1½ Td.), Brandfoged, (Holger Nicolaisen, Husejer, Kirsten Jørgensen), v. 2. Nov. 1875, Hjortespring, t. Ane Nielsen, f. 7. Marts 1841, Pederstrup.



Holgersen, Lars, f. 12. Aug. 1858, Ydinggaard, Ejer af Ydinggaard pr. Roskilde, (Areal: ca. 170 Td., Hartkorn: ca. 21½ Td.), (Holger Larsen, Gaardejer, Sidse Larsdatter).



Holm, Aage, f. 22. Aug. 1862, Borchsminde, Ejer af Borchsminde, Hornum, (Areal: 270 Td., Hartkorn: 24 Td.), Landbrugskandidat, (Lars Christian Bjerring Holm, Proprietær, cand. phil., Johanne Georgia Wissing), v. t. Henriette Høyrup, Hverringe, Kjerteminde. Min Fødegaard, som jeg erhvervede ifjor, har været i min Faders Eje siden 1853.



Holm, Andreas Christensen, f. 22. April 1846, Sjøstrup, Aars, Ejer, St. Rørbæk, (Areal: 26 Td., Hartkorn: 5 Sk.), Sognefoged, (Christian Christiansen Holm, Landmand og Drejer, Maren Katrine Kristensdatter), v. 13. Maj 1876, Ravnkilde, t. Frederikke Augusta Brøgger, f. 29. Juli 1851.



Holm, Carl Johannes, f. 27. Okt. 1864, Kbhvn., Kgl. Skovrider over Buderupholm Skovdistrikt, Statens Tilsynsførende med de private Skove i Aalborg. Hjerring og Thisted Amter, Skjörping, (Areal: 53 Td., Hartkorn: ca. 1½ Td.), Forstcandidat, Løjtn. i Feltartill. til Disp. i Tilfælde af Mobilisering, Vurderingsm. ved Vurdering af Skove til Ejendomssk., (Frederik Engelbreth Holm. Administrator, Emma Augusta Nissen), v. 29. Aug. 1902, Frederiksborg, t. Agnes Josepha Øllgaard, f. 15. Febr. 1877, Slagelse.



Holm, Christen Hansen, f. 14. Juli 1837, Holm i Ulfborg, Gaardejer, Vennergaard i Velling, (Areal: 135 Td. Hartkorn: 9 Td.), E. M. 2, Sogneraadsm. i 12 Aar, Fmd i 6 Aar, Folketingsm 1872—73, Landstingsm. 1895—1902, (Hans Peder Simonsen Holm, Fæstegaardmand, Dorthea Madsdatter Bundgaard), v. 19. April 1863, Velling, t. Ingeborg Sørensen, f. 5. Marts 1820, Vennergaard, † 5. Juni 1877.



Holm, Christian Hansen, f. 11. Juni 1875, Haastrup, Mejeribest. pr. Hobro, Kursus paa Ladelund Mælkeriskole, (Lars Peter Hansen Holm, Husejer, Ane Christiansen), ugift.



Holm, Chr. Oluf, f. 29. Maj 1856, Ribberholt, Aasted, Ejer af Eskjær Hovedgaard, (Areal: 477 Td., Hartkorn: 10 Td. 6 Sk.), Landbrugskandidat, Sogneraadsm. og Fmd. i 9 Aar, Mejerifmd, Forligskomm., Nfmd. i Landbof. „Vendssysse“, (Jens Jørgen Holm, Sparekassedir., og Forligsmægler, Amalie Olesen), v. 17. Nov. 1882, Dronninglund, t. Else Margrethe Ottosen.



Holm, Christoffer, f. 29. April 1860, Grurup, Gaardejer, Sønderhaa, Hørdum, (Areal: 63 Td., Hartkorn: 4 Td.), Vurderingsfmd, Sognef. og Sogneraadsmfd, (Poul Christian Christoffersen Holm, Karen Hansen), v. 19. Febr. 1886, Hørsted, t. Else Marie Jensen, f. 28. Marts 1863.





Holm, Emil, f. 2. Nov. 1819, Christianshavn, Ejer af Lerkenfelt, Kallundborg, (Areal. foruden tiliggende Gods: 580 Td., Hartkorn: 53 Td.), Etatsraad, R. af Dbg., Landvæsenskomm., Fmd. i Kallundb. Landdistr., (Jacob Holm, Grosserer, Christiane Schifter), v. 15. Maj 1846, Nyborg, t. Marie Julie Fritze Bierfreund, f. 12. Okt. 1820, Holbæk, † 3. Marts 1887, Kbhvn. Ejede Nyborg Apotek fra 1844—54, overtog Lerkenfelt 1854.



Holm, H. P. J. Christian, f. 13. Maj 1843, Bramslevgaard, Ejer af Krastrup, (Areal: 880 Td., Hartkorn: 43 Td.), samt Louisendal: (Areal: 250 Td., Hartkorn: 10 Td.), R. af Dbg, Amtsraadsm., (Peder Holm, Købmand, Kirstine Hansen), v. 12. Nov. 1869, Lynderupgaard, t. Ane Dorthea Kjeldsen, f. 1837.

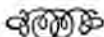

Holm, Hans, f. 15. Marts 1862, Simblegaard pr. Hasle, Bornholm, Konsulent i Hesteavl, ejede 1885—1901 Simblegaard, (Areal: 268 Td., Hartkorn: 28 Td.), Løjtnant, tidl. Fmd. for Bornh. landøk. Forening, M. af Hingsteskuekomm. 1899—1901, Nfmd. for Bornh. Hesteavlsceters Best. 1898—1900 m. m., (N. H. Holm, R. af D., Ritm., tidl. Ejer af Simblegaard, Engeline Margrethe Thorsen), v. 29. April 1885, Nyker, t. Gertrud Rømer, f. 24. August 1864, Bakkegaard, Nyker.



Holm, Henrik Georg Rørdam, f. 23. Jan. 1867, Lejbøllegaard, Langeland, Forpagter, Bregnegaard, Præstø Amt, (Areal: 170 Td., Hartkorn: 16 Td.), (Henrik Georg Holm, Proprietær, Johanne Emilie Rørdam), v. 26. April 1902, Everdrup, t. Astrid Schlotfeldt, f. 11. Juli 1875, Everdrup Lægebolig.



Holm, Hans Hansen, f. 1. April 1859, Holm ved Gram, Kroejer, Kalvslund pr. Ribe, (Areal: 50 Td., Hartkorn: 1 1/2 Td.), Ladelund og Askov Højsk., Sogneraadsm., (Hans Andersen Hansen, Gaardejer, Sophie Hedevig Jensen), v. 28. Okt. 1887, Kalvslund, t. Inger Knudsen, f. 20. Juli 1865, † 14. April 1889, v. 2. 12. April 1891, Villebølgaard, t. Marie Brok, f. 2. Jan. 1865.



Holm, Jacob Andersen, f. 14. April 1877, Haderis, Ejer af Haderisgaard, Haderup pr. Skive, (Areal: 150 Td., Hartkorn: 13 Sk.), (Niels Andersen Holm, Husmand, Inger Jacobsen), v. 27. Juni 1905, Bjørnkjær, t. Birthe Kristine Nielsen, f. 3. Maj 1884, Bjørnkær, Sevel.



Holm, Jørgen Pedersen, f. 25. Maj 1844, Ø. Kippinge, Gaardejer og Sognefoged, Nr. Alslev, (Areal: 24 Td., Hartkorn: 3 1/2 Td.), (Peder Larsen Helm, Husmand, Kirstine Conradsdatter), v. 14. Febr. 1879, N. Alslev, t. Marie Rasmussen, f. 1. Maj 1850, Ravnso.



Holm, Karl Gustav, f. 7. April 1871, Kbhvn., Ejer af Bogøgaard, Maaløv St., (Areal: 100 Td., Hartkorn: 10 Td.), Landbrugskand., (Johan Frederik Vilhelm Holm, Inspektør ved Klasselotteriet, Johanne Frederikke Vilhelmine Bech), v. 5. April 1898, Langeslund, Vendsyssel, t. Ingeborg Plesner, f. 2. Maj 1877, Langeslund.



Holm, Kjeld Kjeldsen, f. 1. Okt. 1872, Louisendal, Ejer af Østergaard, (Areal: 313 Td., Hartkorn: 19 1/2 Td.), Løjtnant, (Hans Peter Jørgen Chr. Holm, Anna Dorthea Kjeldsen), v. 18. Okt. 1898, Nibe, t. Anna Margrethe Højgaard Nielsen), f. 10. April 1873, Gjønderup pr. Vraa.



Holm, Kristian Jakob, f. 20. Jan. 1854, Nimtofte, Lærer og Kordegn, Æbeltoft, Byraadsm., Medstifter og Fmd. for Mols og Sønderherreds Plantningsf., (Ove Holm, Førstelærer, Severine Grosche), v. 31. Aug. 1890, t. Bodil Kristine Marie Rasmussen, f. 18. Aug. 1861.





Holm, Laust C., f. 20. Sept. 1857, Tirslund, Sønderjylland, Husmand, S. Høe, Bramminge, (Areal: 11 Td. 4 Sk., Hartkorn: 2 Sk.), Chresten L. Holm, Husmand, Marie Kjerstine Nessen Rask), v. 6. Nov. 1889, Lustrup ved Ribe, t. Ane Marie Nielsen, f. 29. Jan. 1858, Lustrup.



Holm, Mikkel Søren, f. 2. Juni 1854, Vadstrup pr. Koldby, Gaardejer, Mådebjerggaard, (Areal: 56 Td., Hartkorn: 5 1/2 Td.), Landbrugskand., Fmd. for Sonne Landbof., Landvæsenkomm., Amtsradsmd., M. af Forening af jydsk Landboforenings Bestyrelse, Vurderingsfmd., (Clemmen Sørensen Holm, Mette Dorte Stauns), v. 8. Dec. 1880, Filipdal, t. Gjertrud Gylling, v. 17. Marts 1854, Filipdal.



Holm, Nilius Andreas, f. 3. Aug. 1868, Strømmesegaard, Knudsker, Gaardejer, Nøvling, (Areal: 42 Td., Hartkorn: 2 Td. 1/4 Alb.), lært Landvæsen paa Marieborg, Møen, og været Lærl. og Underforv. paa afd. Gehejmekonferentsr. Tesdorfs Gaarde, Fmd. for Nøvling Afholdsforening, for Nøvling Vandværk, for Nøvling Andelsmejeri, Taksationsmand i Hagelskadefors. for Aalb. og Vib. A., (Niels Andersen Holm, Gaardejer, Ane Marie Krestine Hansen), v. 30. Juni 1898, Nøvling, t. Else Marie Dorthea Christoffersen, f. 1. Juli 1868.



Holm, Paul Niels, f. 1. April 1865, Holms Mølle, Mølleejer, Serup, (Areal: 219 Td., Hartkorn: 7 Td. 1 Sk.), (Niels Paulsen Holm, Mølleejer, Emma Karoline Augusta Othilie Sejdelin), v. 19. Marts 1895, Aagerup, t. Kirsten Kornelia Hansen, f. 5. Febr. 1866, Nybølle, Smørum. Møllen ligger i Serup Sogn, men derunder hører Hinge Østergaard, Hinge, samt 22—24 Td. Ld.



Holm, Peter Knud, f. 27. Marts 1852, Nyborg, Forpagter, Lerkenfelt, (Areal: ca. 600 Td., Hartkorn: 52 Td.), 1/2 Aar i Skotland, 1 Aar paa Lyngby Landbrugssk., Kredsfmd. til Bedømm. af Husmandsbr., (Etatsraad E. Holm, Ejer af Lerkenfelt, Hustru, f. Bierfreund), v. 11. Maj 1883, Kbhvn., t. Anna Bolette Mohr, f. 8. Nov. 1856.



Holm, Peter Sørensen, f. 27. Juni 1843, Gjødvad, Ejer af Gillebak, Kragelund, (Areal: 116 Td.), tidl. Sogneradsmd., B. M. for Vinderslev Mejeri m. m., (Søren Pedersen Holm, Hedevig Kirstine Knudsdatter), v. 7. Marts 1866 t. Severine Jensen, f. 26. April 1841, Mammen. Begyndte som Indsieder, købte saa et Hus med 2 Td. Ld., byttede derpaa efter 6 Aars Forløb med Gillebak.



Holm, Søren Peter Andreas, f. 21. Nov. 1861, Vadstrup, Samsø, Forstander for og Ejer af Forsing Landbrugsskole med Landbrug, (Areal: 70 Td., Hartkorn: 9 Td.), Landbrugseksam., Fmd. for Hesteavlslf. „Kallundborg-Jyden“, for Dyrskueudv. i Kallundborg og Omegns Landbof., (Klemmen Holm, Gaardejer, Mette Dorte Stauns), v. 17. Okt. 1893, Haarmark paa Samsø, t. Marie Rasmussen, f. 28. Maj 1866.



Holm, Søren Petersen, f. 29. Marts 1856, Vonsild, Modelsnedker paa Mikkelsens Jernstøberi i Assens, tidl. Fmd. for „de fynske Bivenner“, M. af Komiteen for 18. danske Landmandsforsamling, (Peter Sørensen Holm, Skrædder, Maria Catarine Jensdatter Torp), v. 21. Nov. 1848, Aabenraa, Sønderjylland, t. Kristiane Margrethe Nicoline Sørensen, f. 24. Okt. 1858, Haderslev.



Holm, Thomas Skat Rørdam, f. 30. Juli 1861, Leibøllegaard, Forpagter, Egelundsgaard, (Areal: 200 Td., Hartkorn: 18 Td.), Thune og Askov Landbosk., (Henrik Georg Holm, Proprietær, Johanne Emilie Rørdam), v. 12. Aug. 1891, Kbhvn., t. Nicoline Maren Kjølsten, f. 28. April 1867, Faurebo.



Holm, Viggo Henrik, f. 5. April 1849, Ellinggaard, Høby, Ejer af Ellinggaard og Klinte Sø, (Areal: 1208 Td., Hartkorn: 47 Td.), Landbrugskand. 1875, Landvæsenkomm., (Jacob Holm, cand. jur., Proprietær, Emma Hendrine Trock), v. 24. Juni 1887, Borrevang pr. Nykøbing S., t. Harriet Jensen, f. 15. Febr. 1854, Kbhvn.





Holst, Charles Frederik, f. 14. Dec. 1834, Kbhvn., Oberst, K. II, D. M., E. M. 2, B. M. i Foreningen til Dyrenes Beskyttelse, v. Nov. 1861 t. Louise Carpentier, f. 10. Okt. 1840, † 14. Aug. 1883.



Holst, Hans, f. 22. Dec. 1847, Dauding, Gaardejer, Dauding pr. Brædstrup, (Areal: 31 Td., Hartkorn: 3 Td.), M. af Klovborg m. fl. Sogneraad, tidl. B. M. i Vejle Amts Brandk., (Rasmus Holst, Gaardejer, Mette Hansen), v. 29. Juli 1886, Nimdrup, t. Lovise Kristensen, f. 17. Marts 1853.



Holst, Heinrich Christian, f. 14. Sept. 1867, Brandberg, Ejer, Brandberg, Kollerup, (Areal: 411 Td., Hartkorn: 26 Td.), Fmd. for Vejle og Omegns Hesteavlsf., M. af Kollerup-Vindebo Sogner., (Hans Christian Holst, Dorthæa Wilhelmine Deichmann), v. 6. April 1895, Vejle, t. Ottilie Marie Hansen, f. 19. Maj 1871.



Holst, Niels, f. 15. Dec. 1840, Langedamsgaard, Gaardejer, Høietaastrup, (Areal: 30 Td., Hartkorn: ca. 4 Td.), B. M. for Refsnæs Landbof. og Mejeri, i Udv. for Kvægavlens Fremme, B. M. for Kvægavlsf. og Hesteavlsf. og M. af Statstyrekom., (Simon Holst, Proprietær, Andrea Smith), v. 28. Marts 1896, Kbhvn., t. Dorothea Dagmar Nielsen, f. 8. Aug. 1874, Nygaard pr. Roskilde. Tidl. Ejer af Langedamsgaard, som jeg fraflyttede 1899.



Holstein, Niels Henning Ernst, f. 12. Marts 1853, Nykøbing S., Ejer af Tvillumgaard, (Areal: ca. 500 Td., Hartkorn: ca. 30 Td.), Amtsraadsm., Landvæsenkomm., (Holstein, Postmester, Hustru: f. Buchwald), v. t. Emilie Dyrlund.



Holt, Jens Jensen, f. 23. Aug. 1870, Skarrild, Plantør i Grindsted Plantage og Plantningsass. ved Hedeselsk., (Areal: 907 Td.), udd. paa Hedeselsk. Plantningssk., (Mads Kristian Jensen Holt, Skovrider ved Hedeselsk., Dbm., Kirstine Nielsen Elmholdt), v. 21. Aug. 1894, Hobro, t. Marie Scheele, f. 28. Dec. 1868.



Holt, Mads Chr. Jensen, f. 24. Sept. 1840, Holt, Herning, Skovrider ved Hedeselsk., Paabøl Plantage pr. Tarm, D. M., M. af Menighedsr., (Jens Jacobsen, Husmand, Mette Kathrine Madsen), v. 4. Maj 1866, Elmholdt, t. Kirstine Nielsen, f. 25. Juli 1847, Elmholdt, Rind.



Holt, Peder Jepsen, f. 30. Dec. 1829, Holt, Erritsø, Particulier, 1 Aar paa Hofmangave, 1858—62 M. af Repræsentantsk. for Landb. alm. Brandfors., 1860—75 Fmd. for Elbo Herreds Landbof., 1869—71 Fmd. for Erritsø Sogner., (Jeppe Pedersen Holt, Gaardejer, Maren Jensdatter), v. 1857 t. Vibeke Cathinka Marie Olsen, Fredericia, † 1859, v. 2 1860 t. Juliane Petersen, Fredericia. † 1871. Udg. 41 Aarg. af „Lommebog for Landmænd“ og 29 Aarg. af „Lommebog for Forretningsfolk“, bor nu paa Villa „Sandal“, Erritsø, hvor jeg i 25 Aar har haft en meteorol. Stat.

Holtet, Niels Christian Christensen, f. 21. Maj 1861, Holtet, Volstrup, Ejer, (Areal: 90 Td., Hartkorn: 3½ Td.), Høj- og Landbrugs-skole, B. M. for Landbof. „Vendssysse“, Fmd. for Kontrolf. for Vols s. Del, B. M. for Dybvad Hesteavlsf., Fmd. for Kvægavlsf., (Christen Simonsen, Gaardejer, Karen Nielsdatter), v. 30. Okt. 1883, Volstrup, t. Mariane Jensen, f. 17. Juli 1861.

Honoré, Jeppe Peter, f. 20. Juli 1849, Middelfart, Avlsbruger, Ejer, Søndergade, Middelfart, (Areal 20 Td., Hartkorn: 3 Td. 2 Sk.), Fmd. for Haandværkerf. 1 Aar, (Daniel Honoré, Skræderm., Margrethe Olsen), v. 27. Maj 1881, Gamtofte pr. Assens, t. Larsine Larsen, f. 19. Jan. 1857, Voldbro.





Hoppe, Christian Benzon, f. 29. Febr. 1844, Reykjavik, adm. Dir. for Kreditf. i Ringkøbing, Ejer af Pallisbjerg, (Areal: 580 Td., Hartkorn: 26 Td.), lært Landvæsen, R. af Dbg., Amtsraadsm., Repr. i Hedeselsk. m. m., (Thorkil Hoppe, Stiftamtmand. Juliane Benzon), v. 19. Maj 1874, Christiania, t. Juliane Wedel-Jarlsberg, f. 5. Juni 1853, Christiania, † 12. Juli 1898, Pallisbjerg.



Horneman, Axel Frees Emil, f. 26. Nov. 1868, Lindersvold Skovridergaard, Assistent ved Hedeselsk., Lærer ved sammes Elevskole, Forstkandidat, B. M. for Arnborg Skyttef. og Arnborg Afholdsfs., (Alexis Horneman, Skovrider, Drude Elisabeth Gjellerup), v. 10. Okt. 1897, København, t. Signe Christensen, f. 12. Aug. 1870, Vendsyssel.



Hornstrup, Jesper Nielsen, f. 8. Februar 1831, Hornstrup, Partikulier, Møgelvanggaard, Skjoldborg, D. M., forh. Amtsraadsm., Landvæsenkomm., Repr. i Hedeselsk. m. m., (Niels Chr. Andersen Hornstrup, Dorthe Jespersdatter), v. 15. Okt. 1852, Skjoldborg, t. Mariane Jensdatter, f. 30. Marts 1829, Todbøl, † 24. Okt. 1894.



Hostrup, Niels Beyer, f. 12. Marts 1866, Højbrogaard, Ejer af Højbrogaard, Hvidding, (Areal: 250 Td., Hartkorn: 10 Td.), (Karl Peder Hostrup, Gaardejer, Mette Marie Beyer), v. 29. Okt. 1895, Højbrogaard, t. Else Marie Vodder, f. 31. Jan. 1864, Raahede. Siden Fredslutningen 1864 har vi Medl. af Ribe Omegns Landbof., der bor paa denne Side Grænsen, kunnet møde med vore Kreaturer ved Grænsen. hvor Bedømmelsen saa har fundet Sted.



Houe, C. P., f. 28. Febr. 1837, Ejer og Opdyrker af et Stykke Hede, Vogntoft, Hurup, (Areal: 33 Td.), Taksationsm. for Nørrejylland Creditf. siden 1877, Fmd. for Statshingsteskekomm., (Paul Houe), v. 29. Sept. 1859, Hørdum, t. Christine Nielsdatter, f. 9. April 1835, Tøttrupgaard, † 26. April 1892.



Houlind, Peder Sørensen, f. 9. Maj 1845, Proprietær, Johannesdal, (Areal: 135 Td., Hartkorn: 15 $\frac{3}{4}$ Td.), Seminarist, tidl. Lærer i Slagelse i Boslunde, Fmd. for Sorø A. Biavlerf., (Søren Nielsen Houlind, Gaardejer, Christiane Jensen), v.¹ 29. Maj 1879, Slagelse, t. Anna Birthe Ida Bech, f. 2. Febr. 1857, † 3. Maj 1900, v.² 8. Maj 1903 t. Hanne Petrine Larsen, f. 21. Juli 1874.



Howardy, Gert, f. 29. Maj 1863, Sognepræst. Helnæs, (Areal: 13 Td., Hartkorn: 1 Td. 1 Sk. $\frac{1}{3}$ Fk.), (Anders Christian Thomsen, Gaardmand, Møllejejer, Maren Christensen), v. 18. Jan. 1901, Kbhvn., t. Marie Johanne Larsen, f. 1. April 1873, Kbhvn. Har udg. 1 Hefte af Clavis cunctorum sive Lexicon signorum assynorum 1904, Kbhvn. og Leipzig.



Howden-Rønnenkamp, Peter Christian, f. 2. Maj 1854, Flensborggaard, Ejer, Næsbyholm, Bavelse og Ramp Godser, cand. polit., studeret Kemi paa Landbohøjsk., prakt. Landbrug paa Orupgaard samt i Skotland, England, Tyskland, Holland og Frankrig, Kammerh., Hofjægerm., R. af Dbg., (Peter Friedrich Müller, Agnes Dorothea Hedde), v. 28. Sept. 1886 t. Clara Johanne Louise Grüner, f. 16. Sept. 1869.



Hovgaard, A., forpagtede 1902 Hovedgaarden Demstrup og købte den 1905, (Areal: 620 Td.), v. t. Mathilde Jespersen. Besætningen er 30 Heste og 230 Stk. Kreaturer, men vil, naar Gaarden er i fuld Drift, fordobles.



Hovgaard, Kristen Nielsen, f. 19. Okt. 1843, Grejs pr. Vejle, Lærer og Kirkesanger, Ejer af Bukhuset, Taaning Mark, (Areal: 6 Td., Hartkorn: $\frac{3}{8}$ Td.), Kursus for Lærere 1895—96 paa Landbosk. ved Lyngby, Fmd. for Øvsted Taaning Kommunes Spare- og Laanek., Dommer i Landbof. i Skanderborg, Fmd. for Kvægavlsf., Rev. og B. M. i Mejeriet Nonnebjerg, (Niels Kristensen Hovgaard, Gaardejer, Johanne Marie Berntsen), v. 30. Nov. 1870, Blegind pr. Hørning, t. Rasmine Olivia Baltazarsen, f. 13. Juli 1850.



Hugger, Morten Jepsen, f. 24. Jan. 1847, Partikulier, Sogneraadsmnd., Fmd. for Mejeriet „Godthaab“, for Hesteavlfs. „Kolding“, for Hesteassurancef. m. m., (Jeppe Mortensen Hugger, Gaardejer, Inger Elisabeth Hansen), v.¹ 11. Nov. 1871 t. Kjerstine Damgaard, f. 5. Marts 1850, Vonsild, †, v.² 21. Maj 1895 t. Maren Lundgaard, f. 26. Juli 1870. Uafbrudt Fmd. for Mejeriet siden 1886.



Hundskov, Jens Rasmussen, f. 7. Nov. 1860, Hesselager. Gaardejer, Hundskov pr. Hesselager, (Areal: 41 Td., Hartkorn: 5 Td. 2 Sk.). Fmd. Kreaturforsikringselsk. for Hesselager og Gudme, (Rasmus Jensen, Gaardejer, Karen Larsdatter), v. 23. Nov. 1887, Gudbjerg, t. Jensine Jensen, f. 29. Sept. 1857.



Hust, Kristian, f. 25. Febr. 1847, N. Bindslev, Gaardejer, (Areal: 36 Td., Hartkorn: 1 Td. 4 Sk.), Fmd. for Sogner. fra 1892, i Bindslev Andelsm. fra 1888, Repr. for Mejeriernes Ulykkesfors. og dansk Smørmærkef. for 19. Kr., (Anders Larsen Hust, Skrædder og Husmand, Ane Marie Kristensen), v. 28. Dec. 1869 t. Nielsine Jepsen, f. 4. Aug. 1845, Bilegaard, N. Bindslev.



Husted, Niels, f. 10. Okt. 1875, Nørmarksgaard, Ulfborg, Gaardejer, Øster Skræddergaard, Møborg pr. Bækmarksbro, (Areal: 225 Td., Hartkorn: 5 Td.), (Knud Husted, Gaardejer, Mariane Jensen), v. 8. Nov. 1903, Kbhvn., t. Sophie Johanne Jeberg, f. 1. Sept. 1866, Randers.



Husum, Paulin, f. 16. Febr. 1874, Ørildgaard, Faarup, Ejer af Fuglevang, Asferg, (Areal: 6½ Td., Hartkorn: ca. 4 Sk.), alm. Højsk., B. M. for Danske Landboforeningers Frøforsyning, for Randers og Omegns Husmandsf., for Lokalf. „Danhøj“s Foderstofforening, Plan-teavlsass. i Landbof. m. m., (Jakob Julius Sørensen Husum, Vejassistent, Maren Poullinsen Bock), v. 15. Nov. 1898, Faarup, t. Ane Kathrine Kristine Rosborg, f. 2. Febr. 1878.

Hutzen, Fritz William Alfred, f. 24. Nov. 1846, Dyrslæge, Inspektør ved Vejle offentlige Slagtehus, Fhv. B. M. for Vejle A. Landbof., M. af de danske Dyrslægers Fællesf. m. m., (Johan Frederik Wilhelm Hutzen), v. 24. Aug. 1877, Odense, t. Andrea Wilhelmine Andersen, f. 27. Juli 1850, Holts Mølle pr. Nyborg.



Huus, Johannes, f. 21. Nov. 1857, Nakskov, Købmand, Grüners Handelsakademi, B. M. for Landm. Andels Eksport Slakteri, Nakskov, M. af Provinshandelsforeningernes Fællesudv. for Skolev. m. m., (Hans Christian Huus, Købmand, Lovise Thomasine Amalie Trojel), v. 21. Okt. 1884, Sandby, t. Mathea Catharina Hansen, f. 30. Jan. 1856, Taars, Sandby.



Hvam, Peter Jensen, f. 23. Dec. 1863, Mausing, Vinderslev, Gaardejer, Pederstrup, (Areal: ca. 30 Td., Hartkorn: 1¼ Td.), 4 Mdr. Efterskole, 6 Mdr. Dalum Landbrugssk., 6 Vintre Aftensk., flere private Tillidshverv, (Jens Christian Nielsen, Gaardejer, Ane Catrina Pedersen), v. 18. Nov. 1902, Pederstrup, t. Laura Mathilde Nielsen, f. 2. Dec. 1877.



Hvass, Franciscus Tertius, f. 20. Aug. 1842, Randrup, Gaardejer, (Areal: 670 Td., Hartkorn: ca. 38 Td.), Landbrugskand. 1864, Jægermester, Landvæsenskomm., Fmd. for Andelsm. „Neptun“ i Kongerslev siden 1889, (Marcus Paulli Hvass, Hofjægerm., Eline Margrethe Wandel), v. 28. Maj 1873, Kbhvn., t. Christine Henriette Kathrine Kopp, f. 1. Sept. 1853, Christiansgave Skovridergaard ved Slesv.; sidstnævnte har virket meget for Husflid, Dommer ved flere Udst., Sølvmed. for Husfl. Kbhvn. 1888.

Hvelplund, Holger Kristian Theodor, f. 2. Okt. 1875, Østerby, S. Omme, Gaardejer, Ørbæk, Hoven, Tarm, (Areal: 119 Td., Hartkorn: 2 Td. 1 Sk.), B. M. for Ørbæk Andelsm., Ørbæk Brugsf., Hoven Kvægavlfs. og Ørbæk Grene Vandingskanal, (Kristen Hvelplund, Gaardejer, Mette Marie Madsen), v. 4. Juni 1901, Skærris, Brande, t. Madssine Juliane Jensen, f. 20. Sept. 1874, Skærris, Brande.





Hvelplund, Kristen, v. 6. Juli 1871, Østerby, Sønder Omme, Gaardejer, „Aldershvile“ ved Thisted, (Areal: 48 Td., Hartkorn: 4 Td.), Landbrugskursus med Kontrolassistenteksamen, Revisor i Thisted Andelsmejeri, (Kristen Hvelplund Madsen, Gaardejer, Mette Marie Madsen), v. 25. Okt. 1901, Skinnerup, t. Kristiane Petrine Klemmensen, f. 6. Febr. 1877, Nors pr. Thisted. 4 Aar i Argentina, 2 $\frac{1}{2}$ Aar Kontrolass.



Hvelplund, Mads, f. 16. Juni 1864, S. Omme pr. Tarm, Landinspektør, Vurderingsfmd. i Esbjerg Skyldkr., (Kristen Hvelplund, Gaardejer, Mette Marie Madsen), v. 23. Okt. 1897, Dragør, t. Hansine Elisabeth Riiber, f. 23. Marts 1876.



Hvenegaard, Peter Emil, f. 12. Nov. 1847, Ølundgaard, Proprietær, (Areal: 330 Td., Hartkorn: 22 $\frac{1}{4}$ Td.), Sogneraadsm., Fmd. for Ørritslev Andelsm. m. m., (Hans Hvenegaard, Proprietær, Kirsten Petersen), v. 18. Juni 1876, Langeskov, t. Anna Elisabeth Lollsgaard, f. 16. Sept. 1855, Langeskov pr. Stenstrup.



Hvid, Peder Madsen, f. 13. Juli 1858, Højrup, Herslev, Gaardejer, Haastrup, (Areal: 24 Td., Hartkorn: 2 $\frac{1}{2}$ Td.), Vinding Folke- og Landbrugsskole 1883, B. M. for Haastrup og Omegns Kontrollf., (Mads Pedersen Hvid, Gaardejer, Maren Thuesen), v. 20. Juni 1883, Smidstrup, t. Maren Nielsen, f. 22. Jan. 1854, Linnct, Skjærup.

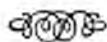

Hvidberg, Frits Theodor, f. 6. Jan. 1859, Rode, Dalby, Ejer af af Eskildstrup Møllegaard, Snesløv, (Areal: ca. 11 Td.), (Hans Peter Hvidberg, Dyrlæge, Ingeborg Hansine Sivertsen), v. 14. Juni 1885, Arløse Møllegaard pr. Fuglebjerg, t. Hansine Nicoline Olsen, f. 15. December 1862. Den mig tilhørende ny hollandske Mølle er bortforpagtet.

Hvidberg, Peter, f. 2. Maj 1860, Viby, Forpagter, Bredeløkke pr. Storehedinge, (Areal: 350 Td., Hartkorn: 47 Td.), Fmd. for Stevns Herreds og Omegns Landbof., (Kristian Hvidberg, Lærer, Marie Kann), v. 12. Okt. 1886, Kbhvn., t. Louise Benedicte Hartnock, f. 14. Sept. 1860, Slagelse.



Hvidkjær, Laurs Laursen, f. 12. April 1868, Metholm, Tved Mark, Gaardejer, Metholm, (Areal: 48 Td., Hartkorn: 2 Td. 4 Sk.), M. f. D. R., Kass. for Thorup Mejeri fra 1895, M. af Tved Sogner. 1898—1904, Fmd. for Dejret Aktiemølle fra 1902, (Jens Laursen, Gaardejer. Dorte Marie Laursen), v. 3. Maj 1895, Tellerup pr. Rønede, t. Ane Kjerstine Metthea Nielsen, f. 29. Nov. 1872.



Hviid, Mads Nielsen, f. 13. Nov. 1866, Rostved, Gaardejer, Ugelbølle, (Areal: 55 Td., Hartkorn: 6 $\frac{1}{2}$ Td.), Kass. for Mejeriet „Korslund“, (Niels Kristensen Hviid, Gaardejer, Ane Madsen), v. 1892, Feltballø, t. Ane Mette Jensine Sørensen, f. 20. Maj 1865, Esig.



Hviid, Mads Velling Hansen, f. 3. Nov. 1867, Hvidshøj, Gaardejer, Bjerresminde, Haastrup, (Areal: 35 Td., Hartkorn: 4 Td.).



Hviid, Rasmus Thomassen, f. 21. Okt. 1855, Stevnstrup, Gaardejer, Stounagergaard, Stevnstrup, (Areal: 34 Td., Hartkorn: 2 $\frac{1}{2}$ Td.), 40 Pr. for Væddere ved Dyrsk. i Jyll., store Boncemed. af „Dyrenes Beskyttelse“ for Redning af en Hest, Sogneraadsm. i 6 Aar, flere Gange Vurderingsm., Korresp. til 4 Blade, (Thomas Rasmussen Hviid, Gaard- og Møllejer, Mathilde Kirstine Mogensen), v. 18. Marts 1879, Værum, t. Ane Kirstine Mikkel- sen, f. 4. Juni 1854, Enslev.





Hviid, Thomas Nielsen, f. 16. Juli 1855, Hviidsminde, Smistrup, Gaardejer, Højslette, Gauerlund, (Areal: 4½ Td.), udd. ved Fyns teor. Landvæseninst. 1877—78, (Niels Peter Thomsen Hviid, Gaardejer, Mette Marie Pedersen Skousen), v. 18. Sept. 1883, Højsletten, t. Ellen Marie Sørensdatter Koed, f. 20. Maj 1849, Højsletten.



Høgh, Adolph, f. 18. Jan. 1848, Rammegaard, Gaardejer af Mørupgaard, Rind, (Areal: 90 Td., Hartkorn: 1½ Td.), (Hans Christian Høegh, Ejer af Rammegaard, Flora Schönau), v. 27. Okt. 1885, Hesselkovgaard, Radsted, t. Johanne Marie Sørensen, f. 4. Maj 1853.



Høgh-Guldberg, J. E. C., f. 15. Marts 1842, Aarhus, Overretssagfører, Købstadsejendom, R. af Dbg., D. M., Sekretær og Kass. for Foreningen af jyske Landbof., i 1905 tillige for de samv. sjæll. Landbof., for det danske Fjerkræavlserelsk., for Føren. for Danm. Fjerkræavl, for det jyske Have-selsk. m. m., (Høegh-Guldberg, Oberst, E. J. H. G. Friis), v. 14. Sept. 1870, t. Johanne Chr. Burmejster, f. 21. Marts 1846, Duelund pr. Kjellerup.

Høffding, Aage, f. 11. Dec. 1867, Kbhvn., Grosserer, M. af Frøkontrolkomm., af Kbhvn. Bedømmelses- og Voldgiftsudv. for Sædefrøhandelen, (Grosserer Victor Høffding, Elisabeth Kastrop), v. 28. April 1892, Kbhvn., t. Ada Elise Bruun, f. 14. Dec. 1870.



Høffding, Otto Frederik, f. 12. Jan. 1847, Kbhvn., Forpagter, Strandegaard, (Areal: ca. 40 Td.), Landbrugskandidat, R. af Dbg., D. M., M. af Præstø Amtsr., B. M. i de samv. sjæll. Landbof., Nfmd. i Præstø Amts Landbof. m. m., (N. F. Høffding, Oberst, Grosserer, Martha Gjellerup), v. 22. Juni 1876, Green, t. Mathilde Elise Valentiner, f. 13. Juni 1858, Sallerupgaard.



Høft, Martin Nielsen, f. 19. Juni 1846, Ungstrup Skole, Arrestforvarer, Sekr. og Kass. for Hjerm Ginding Herreders Landbof., D. M., Sekr. og Kass. for Have- og Plantningsf. for Holstebro og Omegn m. m., (Jens Nielsen, Skolelærer, Ane Marie Sørensen), v. 17. Maj 1872, Thorning, t. Else Andersen, f. 20. Aug. 1849, Ungstrup.



Høgh, Peder Andersen, f. 5. Juni 1861, Karlby, Gaardejer, (Areal: 61 Td., Hartkorn: 7 Td.), Sogneraadsm. 1897—1905, (Anders Nielsen-Høgh, Gaardejer, Edel Pedersdatter), v. 25. Maj 1886, Karlby, t. Ane Marie Sørensen, f. 25. Maj 1865, Karlby, Krogsbek.



Høgsbro, Svend, f. 4. Juni 1855, Rødding Højsk., Slesvig, Minister for offentlige Arbejder, Højesteretssagfører, R. af Dbg., Folketingsm. for Præstø A. 1. Valgkr., M. af Menighedsr. for Trinitatis Sogn i Kbhvn., (Sofus Høgsbro, Folketingsfmd., Amalie Jürgensen), v. 4. Juni 1881, Middelfart, t. Louise Raunsø, f. 28. Aug. 1857, Gram Slot, Slesvig.



Høiris, Anders Jørgen, f. 8. Marts 1842, Rohdegaard, Ejer af Petersminde, Odder, (Areal: 150 Td., Hartkorn: 16 Td.), Taksationsm. for umynd. Midler, (Christian Høiriis, Anna Elisabeth Andersen), v. 18. Juli 1876. Linaa, t. Karen Marie Sørensen, f. 26. April 1852, Møllerup.



Høiris, Jens Jensen, f. 19. Nov. 1862, Handbjerg, Ejer af Hede-gaardhus, Handbjerg, (Areal: 8½ Td., Hartkorn: 1 Sk.), M. af Sogner., B. M. for Andelsm. m. m., (Thøger Jensen Høiris, Husmand, Dorthe Marie Jeppesen), v. 1889, Kbhvn., t. Petrine Jensen, f. 26. Aug 1864.





Højbjerg, Hans Peter Jepsen, f. 22. Jan. 1860, Nørby, Velling, Gaardejer, Ammelhede, (Areal: 49½ Td., Hartkorn: 4½ Td.), M. af Sogner. og Skolekomm. m. m., (Jeppe Jensen, Gaardejer, Hansine Kjerstine Hansen Højbjerg), v. 19. Okt. 1886, Bendstrup, t. Johanne Margrethe Andersen, f. 2. Okt. 1862.



Højen, Peder Christian, f. 10. Marts 1855, Brøndum Mølle, Landmand og Møller, Brøndum Daels Mølle pr. Hobro, (Areal: 30 Td., Hartkorn: 1 Td. 2 Sk.), (Ole Chr. Højen, Landmand og Møller, Ane Kirstine Pouelsen), v. 14. Nov. 1882, Hvorum, t. Inger Marie Justesen, f. 17. Juli 1851, Hvorum pr. Hobro. Flere Gange præmieret for Kreaturer.



Højer, Peter Mikkelsen, f. 21. Maj 1870, Vilslev, Gaardejer, Vilslev pr. Gredstedbro, (Areal: 48 Td., Hartkorn: 3 Td. 7 Sk. 1 Fk. 1 Alb.), B. M. af Andelsmejeriet „Kongeaadal“, (Peter Højer Simonsen, Gaardejer, Ane Petersen), v. 12. Marts 1897, Vilslev, t. Else Marie Andersen, f. 18. Jan. 1871, Stenstrup pr. Arden.



Højgaard, Jens Kristian Kristensen, f. 24. Febr. 1861, Højgaard, Sahl, Dyrslæge, Bøvling Gæstehjem, (Hartkorn: ¼ Td.), Sparekassebogh., (Kristen Andersen Højgaard, Gaardejer, Methe Kathrine Iversen), v. 4. Maj 1893, Nørre Sundby, t. Marie Olsen Lundsby, f. 5. Okt. 1869.



Højgaard, Kristian Anton Kristensen, f. 7. Aug. 1883, Tvorup, Kontrolassistent i Gudme og Brudager, Kursus paa Bælum Højsk. og Dalum Landbrugs-sk., (Kornelius Kristensen, Gaardejer, Ane Marie Jensen).



Højgaard, Peder, f. 1. Juli 1851, Lyngaa, Gaardejer, Højgaardslund ved Lyngaa pr. Hadsten, (Areal: 73 Td., Hartkorn: 8 Td.), Landvæsenkomm., Nfmd. i Hadsten og Omegns Landbof., Sogneraadsm. og B. M. i Aarhus Eksportslageri, (Jens Christensen Højgaard, Boelsmand, Ane Sørensdatte), v. 1. Juli 1881, Lyngaa, t. Ane Jørgensen, f. 21. Juli 1854. Har været Sognefoged i 13 Aar, Sogneraadsmnd. i 6 Aar. 3. Juli 1906 fraaadt Højgaardslund, købt Skjolddelevsgaarden pr. Hinnerup.



Højland, Svend Madsen, f. 8. Juli 1882, Flakkebjerg, Bestyrer af Kornammegaard, Gjersev, (Areal: 55 Td., Hartkorn: 5½ Td.), (Rasmus Madsen, Gaardejer, Karen Marie Rasmusdatter).



Højriis, Christen Balthasar, f. 10. Maj 1874, Mausing, Ejer af Mausing Vandmølle, (Areal: 80 Td.), Fmd for Vinderslev Mejerif., B. M. i Telefonf., (Peter Christensen Højriis, Karen Johanne Christensen Dalgaard), v. 22. Nov. 1899, Skovhus, Vinderslev, t. Kristine Jensen, f. 18. Okt. 1875, Skovhus. Avlscenterejer.



Højsager, Hans, f. 12. Dec. 1865, Vormark, Ejer af Egemosegaard, Vormark, (Areal: 27 Td., Hartkorn: 3 Td.), B. M. i Hestager Kvægavlsf., (Jens Højsager, Gaardejer, Gjertrud Jensen), v. 12. Nov. 1896, Vormark, t. Maren Andersen, f. 25. Maj 1871.



Højte, Hans Hansen, f. 2. Marts 1843, Helluf, Gaardfæster og Forpagter af Bjerreby Præstegaard, (Fæstegaardens Areal: 40 Td., Hartkorn: 6 Td.), Fmd. for Taasinge Hesteavlslf., Repr. i Best. for Sparek. for Svendb. og Omegn, (Hans Andersen, Gaardfæster, Ane Sørensen), v. 24. Marts 1893, Lundby, t. Ane Jacobsen Pelle, f. 31. Maj 1873, Lundby, Taasinge.





Høm, Carl Vilhelm, f. 3. Febr. 1860, Helsingør, Forfatter, cand. pharm., Nfmd. i Fugleværnef. „Svalen“, (Jens Borup Høm, Emma Brieghel), v. 16. Juli 1889, Kbhvn., t. Doris Marie Petersen, f. 14. Aug. 1859. Forf. bl. a. til: „Aaby Apotek“, „Hyggelige Timer“, „Jul paa Landet“, „Hjertensfyrd“, alle udk. i flere Oplag.



Hønholt, Jens Andersen, f. 8. Juni 1857, Pederstrup, Gaardejer, (Areal: 40 Td., Hartkorn: 2³/₄ Td.), Vurderingsm. for Ejendomssk., Sogneraadsm. i Hings Venderslev Komm., Fmd. for Hesteavl- og Kvægavlsf., M. af Menighedsr., (Anders Andersen Hønholt. Gaardejer, Andrette Andersen), v. 29. Okt. 1880, Vinderslev, t. Ane Dorteia Damsgaard, f. 30. Sept. 1856, Romlund Skole.



Hørlyck, Nicolaj, f. 9. Jan. 1870, Bastrup pr. Vamdrup, Statskonsulent i Mejeribrug, (Peter Hansen Hørlyck, Karen Hansen), v. 24. Juni 1898, Vamdrup, t. Emilie Kirstine Paulsen, f. 26. Febr. 1874, Vamdrup.



Høst, Georg, f. 15. Febr. 1849, Bredkjær Præstegaard, Ejer af „Vadsholt“, Ulsted, (Areal: 255 Td., Hartkorn: 10 Td.), (Georg Høst, Sognepræst, Engelke Vulfsberg), v. 27. Marts 1874, Ørum pr. Hjallerup, t. Marie Antoinette Bredstrup, f. 5. Juli 1851, Vadsholt.



Høy, Christian Charles, f. 14. Juni 1858, Mejeribestyrer, Horns Herreds Andelsmejeri, Lyngerup pr. Frederikssund, (Karl Høy, Arrestforvarer, Anna Sophie Abrahams), v. 24. April 1883, Kbhvn., t. Ane Maria Petersen, f. 2. Sept. 1854.



Høyer, Hans Christian, f. 14. Nov. 1848, Nørre Alslev, Falster. Selvejer, Bogø, Stubbekøbing, (Areal: 1 Td., Hartkorn: 2 Sk.), Tømrer, Taksationsm. i Østifternes Brandkasse, B. M. for Sygekasse Landbof., (Hans Benediks Høyer, Bomuldsvæver), v. 12. Dec. 1876, Bogø, t. Ane Jensen, f. 12. Aug. 1834.



Høyer, Hans Madsen, f. 23. Maj 1845, Lilterpgaard, Østerlinnet, Gaardejer, Bastrupminde, Bastrup, (Areal: 50 Td., Hartkorn: 2 Td.), to Vintre paa Landbosk., Fmd. for Sydjysk Heste- og Kreaturforsikr., Fmd. for Bastrup Kvægavlsf., for Østerlinnet Mejeri indtil Udvisningen 1897, Fmd. for nordslesvigske Heste- og Kreaturforsikr. indtil 1904. (Boj Lauritsen Høyer, Ane Hansdatter), v. 19. Nov. 1869, Lilterpgaard, Østerlinnet, t. Affel Maria Asmussen, f. i Uge 1843. Blev udvist 1897, eiede den Gang „Lilterpgaard“ og „Tornumgaard“, begge ejes nu af to af mine Sønner.



Høyer, James Georg, f. 17. Jan. 1856, Kbhvn., Inspektør ved Det kgl. danske Landhusholdnings-selskabs Kontrol med Korn og Foderstoffer, udnævnt af Magistraten til Synsmand ved Korn- og Fourageleveringer til de militære Etabl., samt af Gross. Soc. Komité til at foretage Prøvetagninger i Henh. til Lov om Handel med Gødning og Foderstoffer, (Julius Høyer, Jernstøber, Hustru f. Larsen), v. 20. Nov. 1886, Kbhvn., t. Karen Kirstine Olsen, f. 6. Sept. 1866, Frederiksværk.



Høyernielsen, Johannes, f. 16. Aug. 1872, Hasagergaard, Forpagter, Damsosegaard, Hunseby, (Areal: 384 Td., Hartkorn: 39¹/₈ Td.), Løjtnant, (Hans Christian Nielsen, Forpagter, Jacobine Frederikke Kirstine Børresen), v. 1. Juli 1905, Aldersro pr. Værsløv, t. Valborg Michaeline Lund, f. 28. Nov. 1884. Har været Forvalter paa Knuthenborg og Christianssæde, Holmegaard og Birkende-gaard, nu Forpagtning under Grevskabet Knuthenborg.



Høytrup, Valdemar Jacob Christian Bernhard, f. 12. Okt. 1863, Aastrup Hovedgaard, Dyrlæge, Dionalund, (Areal: 1/2 Td.), B. M. i Hesteavlfsf. „Creslow“, (Chr. Høytrup, Forpagter, Louise Jacobine Hagen), v. 2. Aug. 1895, Sorø, t. Johanne Birgitte Bruun, f. 13. Juli 1871, Kjellerup.



Hansen, Anders, f. 3. Marts 1850, Gylling Skov, Gaardejer, Gylling pr. Horsens, (Areal: 60 Td., Hartkorn: 6 Td.), Suppl. i Skatter. for Hads og Ning Herreder. tidl. Fmd. for Sogner. i 6 Aar, (Hans Andersen. Kirsten Andersen), v. 6 Maj 1873, Gylling Skov, t. Ane Rasmussen, f. 14. Dec. 1849, Gylling.



Hansen, Anders Christian, f. 1. Nov. 1857, Horne, Boelsmand. Bækken i Asdal, (Areal: 35 Td., Hartkorn: 7 Sk. 3 Fk. 2½ Alb., Sognefoged og Lægdsmænd, B. M. for Aadal Kvægavlsforening og Brugsforening, (Hans Christian Nielsen, Gaardejer, Else Marie Nielsen), v. 18. Aug. 1891, Kjul, Aadal, t. Sørine Kristine Christensen, f. 7. Juni 1864. Kjul.



Hansen, Christen, f. 4. Nov. 1851, Sognefoged og Gaardejer, Tanghavegaard, Oure Mark, (Areal: 23 Td., Hartkorn: 2 Td. 1 ½ Sk.). Højskole, (Hans Hansen, Gaardejer, Mette Kirstine Hansdatter). v. 23. Maj 1900, Oure, t. Karen Larsen, f. 11. Sept. 1851.



Hansen, Christen Pedersen, f. 3. Okt. 1851, Sinnerup, Ydby, Gaardejer, forhen Bakgaarden, Sinnerup, (Areal: 150 Td., Hartkorn: 14 Td. 5½ Sk.), (Hans Chr. Christensen, Gaardejer, Ane Margrethe Nielsdatter), v. 6. Juli 1882, Sinnerup, t. Ane Madsen, f. 29. Juli 1859, Hassing.



Hansen, Emil, f. 12. Maj 1868, Riregaard, Østermarie, Gaardejer, (Areal: 67 Td., Hartkorn: 10 Td.), Højskole paa Bornholm 1884—85, Dalum Landbrugsskole 1888—89, (Kr. Hansen, Gaardejer, Ane Marie Clausen), v. 2. Maj 1894, Østermarie, t. Kristine Skov, f. 29. Nov. 1867, Halsegaard, Østermarie.



Hansen, Frederik Theodor, f. 13. Okt. 1873, Bybjerg, Gaardejer, Ovbjerggaard, Bybjerg, Ourø, (Areal: 21 Td., Hartkorn: 3 Td. 2 Sk.), Fmd. for Foderstoff., Hagelskadef. og Stormskadef., B. M. i Landbof. og Laanef., (Peter Hansen, Gaardejer, Johanne Birgitte Sustmann), v. 20. Maj 1899, Bybjerg, Ourø, t. Ida Marie Jørgensen, f. 14. Dec. 1877, Korup, Skalbberg.



Hansen, Hans Peder, f. 23. Nov. 1859, Hjelsmømagle, Gærbrædt, Hjelsmømagle, (Areal: 13 Td. 2 Sk., Hartkorn: 7½ Sk.), Fmd. for Sneslev Sogns demokratiske Forening samt Afholdssamfundet og dets Ægtsalgs-kreds, (Niels Hansen, Parcellist, Karen Marie Hansen), v. 31. Marts 1882, Ringsted, t. Hansine Katrine Steffensen, f. 10. Marts 1859, Kværkeby.

Hansen, Hans Peder, f. 5. Juni 1861, Viborg, Ejer af Nybro Kro pr. Løgstrup, (Areal: 100 Td., Hartkorn: 2½ Td.), Christen Hansen, Aftægtsmand, Marie Kirstine Jespersen, v. 9. Maj 1889, Nybro, t. Oline Elise Olsen, v. 9. Maj 1865, Kvols.



Hansen, Hans Peder, f. 31. Oktober 1863, Skovsbo Mølle, Gaard- og Mølleer, Skovsbo Mølle, Rynkeby, (Areal: 3½ Td.), paa Lyngby Landboskole, Fmd. for Urup Andelsmejeri, B. M. for Kvægavlsf. og Kontrolf., Rev. i Hindsholm Landbof., Fmd. for Rynkeby Revninge Sogner., Fmd. for Fyns Stifts gensidige Ulykkes- og Stormskadefors. for Landb., (Hans Jørgen Hansen, Gaard- og Mølleer, Ane Marie Hansen), v. 29. Juli 1892, Skellerup, t. Mette Kathrine Ottesen, f. 13. Marts 1870, Grønne Mølle. Har i Konkurrence modtaget Hindsholm Landboforenings 1. Anerkendelse for hele Markbrug i 1904.



Hansen, Hans Peder, f. 29. Maj 1866, Strøby, Gaardejer, Strøby pr. Klippinge, (Areal: 22 Td., Hartkorn: 3 Td. 2 Sk.), paa Højskolen Høng, (Peder Hansen, fh. Gaardejer, Lovise Hansen), ugift.



Hansen, J. O., f. 10. Aug. 1845, Kulepile, Gaardejer, Vurderingsmand for Ansættelse til Ejendomsskyld, Vurderingsmand i alm. Brandkasse for Landbygninger.



Hansen, Jacob Thyssen, f. 10. Sept. 1869, Øster Vedsted, Forstander for Adserbølgaards Optagelseshjem, var Ejer af Hjemmet til 1. April, (Areal: 250 Td., Hartkorn: 6 Td.), lært Mejerivæsen, Formand for Faareavlsf., (Niels Peder Hansen, Ane Margrethe Jacobsen), v. 1. 5. Dec. 1895, Øster Vedsted, v. 2. 27. Marts 1904, Kbhvn., t. Louise Henriette Christense Christoffersen, f. 27. Aug. 1870.



Hansen, Jens Andersen, f. 14. Marts 1845, Mejsling, Jærlev, Landmand, Gaardejer, Skovgaard, Ammitsbøll pr. Vejle. (Areal: 150 Td., Hartkorn: 7 Td.), (Hans Hansen, Gaardejer, Else Markusen), v. 7. Juli 1871, Dusgaard, Ammitsbøl, t. Maren Hansen, f. 3. Sept. 1848, † 21. April 1905, Ammitsbøl.



Hansen, Kristian Thomsen, f. 21. Nov. 1860, Øster Terp, Bedsted, Gaardejer, Gjeshede, (Areal: 50 Td., 1½ Td.), Højskoleuud. 1878 i Angel, (Johannes Hansen, Marie Kathrine Pedersen), v. 18. Marts 1885, Gjeshede, t. Kristine Marie Held, f. 11. Dec. 1859, Oversee, Sønderjylland.



Hansen, Laust Christian, f. 13. Sept. 1859, Tranberg, Husmand, Tranberg. Aarre, (Areal: 40 Td., Hartkorn: 1½ Sk.), B. M. for Andelsmejeriet Aarrehus pr. Varde, (Hans Lauridsen, Husmand, Ane Marie Pedersen), v. 4. Dec. 1891, Tranberg, t. Else Marie Pedersen, f. 29. Jan. 1864, Nørballø Ho.

Hansen, Morten Nielsen, f. 1. Febr. 1862, Holdsted, Gaardejer, Søndergaard, Hinding, Horne. (Areal: 105 Td., Hartkorn: 2 Td. 3 Sk. $\frac{1}{4}$ Alb.), Mejerist i 10 Aar, B. M. for Mejeri, Snefoged, første Taksationsmand for Hesteforsikringen, (Jens Th. Hansen, Gaardejer, Maren Nielsen), v. 2. Juli 1888, Bjalderup, t. Inger Marie Mikkelsen, f. 20. Marts 1869, Bjalderup, Horne.



Hansen, Niels, f. 8. Marts 1870, Veggerslev, Bestyrer, Dalstrup Plejeanstalt pr. Grenaa, (Areal: 71 Td., Hartkorn: 4 Td. 1 Sk.), været paa Høj- og Landbrugsskole, (Peter Hansen, Gaardforpagter, Christiane Petersen), v. 22. April 1898, Hesselager, t. Maren Rasmussen, f. 11. Juni 1867, Trappedal pr. Nyborg.



Hansen, Ole, f. 11. Febr. 1849, Baarse, Fæster, Maglehøj, Baarse, (Areal: 74 Td., Hartkorn: 8 Td. 3 Sk.), Sogne- raadsfmd., (Hans Jensen, Gaardfæster, Karen Madsen), v. 2. Okt. 1884 t. Mine Olsen, f. 2. Okt. 1859, Hjelm sømagle.



Hansen, Ole, f. 17. Dec. 1855, Hømb ved Ringsted, Gaardejer, Landbrugsminister, Bringstrup pr. Ringsted, (Areal: 67 Td., Hartkorn: $9\frac{1}{2}$ Td.), Tune Landboskole, R.* 8. April 1902, D. M. 8. April 1903, K. af Dbg. Juli 1905, Amtsraadsmd., Folketingsmd., Landvæsenskomm., (Hans Olsen, Gaardejer), v. 9. Sept. 1881, Alsted. Se S. 8.



Hansen, Peder, f. 8. Dec. 1847, Svansbjerg, Gaardejer, „Solvang“ Svansbjerg pr. Køge, (Areal: 43 Td., Hartkorn: 5 Td. 3 Sk.), været paa Højskole, (Hans Pedersen, Fæster, Maren Jensdatter), ugift.



Hansen, Poul, f. 2. Nov. 1861, Kalby Holmeolstrup, Husejer, Skuderløse Thestrup pr. Haslev, (Areal: 7 Td. $\frac{1}{2}$ Alb., Hartkorn: 3 Sk. 2 Fdk.), M. af Thestrup Sogner, B. M. af Mejeriet Svalebæk og i Skuderløse Brugsf., (Hans Hansen, Parcellist, Karen Marie Christiansen), v. 23. Juni 1893, Skuderløse Thestrup, t. Marie Christiansen, f. 2. Okt. 1856 i Ingelstrup, Sædder.



Harkjær, Niels Christian, f. 11. Sept. 1851, Todbøl, Gaardejer, Snedsted, (Areal: 53 Td., Hartkorn: 4 Td. 2 Sk.), tidl. Sogneraadsf. nu Skatteraadsmidl., (Mogens Christian Harkjær, Johanne Cathrine Nielsdatter), v. 17. Okt. 1879 i Snedsted t. Marie Elisabeth Jacobsen, f. 7. Juli 1857 i Aarup Mølle.

Hauch, Ludvig Alfred, f. 3. Marts 1845, Sorø, Forstinsp. ved Grevskabet Bregentved, Forstkandidat 1870. Iste Karaktér, Jægermester, Overtilsyn med Grevskabet Langelands Skovbrug, M. af Forstexaminationskomm. m. m., (Professor Johan Carsten Hauch, Elisabeth Frederikke Juul), v. 6. Nov. 1871, Hillerød, t. Juliane Augusta Holst, f. 25. Aug. 1863, Kbhvn. Har i Forening med Prof. A. Oppermann udgivet: Haandbog i Skovbrug ved L. A. Hauch og A. Oppermann.



Haxthausen, Ove Ludvig Vilhelm, Baron, f. 10. Aug. 1837, Kastellet København, Skovrider f. 3. Kronborg Distrikt 1881, Porthus Nøddebo, (Areal: $13\frac{3}{4}$ Td., Hartkorn: 1 Td. 2 Sk. 2 Fdk. $\frac{1}{4}$ Alb.), Forstkandidat 1860, Jagtjunker, R. af Dbg. p. p. (Frederik Maximilian Baron Haxthausen, Kammerh., Oberst, Hanne Bartholine Würzten), v. 8. Maj 1875, København, t. Annette Angilique Caroline v. Kauffmann, f. 4. Okt. 1849, Kbhvn., † 17. Febr. 1905, Porthus pr. Fredensborg.



Hegelund, Ole Jensen, f. 25. Dec. 1873, Hegelund, Gaardejer, Mosegaard, Skovby, (Areal: 60 Td., Hartkorn: 5 Td.), Kursus paa Landbrugsskole.

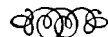

Hemmingsen, Lars Peder, f. 26. Maj 1867, Rønnede, Ejer af Nakkegaarden, Rønnede Mark, (Areal: 82 Td., Hartkorn: $7\frac{1}{4}$ Td.), været paa Thune Landboskole og lært Mejeri, (Peder Hemmingsen, Karen Marie Larsen), v. 28. Juli 1892, Grunderup, t. Bolette Nielsen, f. 27. Juni 1870, Grunderup.



Henriksen, Kristian Mossin, f. 12. Nov. 1872, Ibsker, Arbejdsmand, Svaneke, Kredsmd. i Biavlslf. for Svaneke og Ibsker, (Mads Henriksen, Jordbruger, Ane Marie Mossin).



Hjorth, Niels Christian Gotfred, f. 18. Juli 1857, Tustrup, tidligere Forpagter af Hovedgaarden Lindenberg og Ejer af Store Bouet, (Areal: 300 Td., Hartkorn: 8 Td.), Landbrugskandidat 1878, (J. C. Hjorth, Kammeraad, R. af D., Ane Agathe Kjeldsen), v. 25. Sept. 1884 t. Severine Kirstine Møller, f. 6. Sept. 1857, Marienborg ved Randers.



Honnens, Johan Frederik, f. 10. Juli 1876, Kbhvn., Ejer af Lundsgaard, Værløse, (Areal: 109 Td., Hartkorn: 10 Td. 1 Sk.), Landbrugskandidat, Løjtnant, (Theodor Vilhelm Honnens, Bagermester, Marie Hansen), v. 19. April 1902, Kbhvn., t. Anna Alfrida Katrine Mariane Klein, f. 5. Maj 1879, Kristiania.





* betyder, at Fotografiet enten ikke er tilsendt Redaktionen eller indsendt efter, at Trykningen er paabegyndt, hvorfor Noterne af Hensyn til Værkets grafiske Udstyr findes i Slutningen af dette Kapitel. () Forældrenes Navne, v. = viet, BM. = Bestyrelsesmedlem, FM. = Formand.



Ibsen, Alexis Vilhelm Julius, f. 20. Marts 1848, Østofte Sogn, Stats-Skovfoged, Horserød Hegns Skovfogedbolig (20 Td. Land, 1 $\frac{1}{2}$ Td. Hartkorn), Forst- og Jagt-Lærebrev ved Statsskovene, Kredsforst. i De kgl. danske Skov- og Jagt-bejtentes Forening, (Constants Erasmus Ibsen, Skovfoged, Poulina Hedevig Wellejus), v. 2. Juni 1876, Blykobbe Plantage, Bornholm, t. Hansine Marie Schow, f. 17. Oktb. 1854, Nyker Sogn, Bornholm.



Ibsen, Ib Mikkelsen, f. 31. Jan. 1849, Nr. Farup, Gaardmand i Autrup, Faaborg Sogn (68 Td. Land, 2 Td. Hartkorn), Sogneraadsmidl., Takseringsmand for Brandkasse og Ejendomsskyld m. m., (Søren Ibsen, Gaardmand, Mette Sophie Lauridsdatter), v. 21. Sept. 1880, Autrup, t. Ane Stine Nielsen, f. 21. Oktb. 1854, Gredsted.



Ibsen, Johannes, f. 26. Febr. 1871, Holsted, Ejer af Damgaard, Holsted (135 Td. Land, 2 Td. 4 Skp. 1 Fdk. Hartkorn), Garant i Holsted Spare og Laanekasse, BM. i Mejeriet og Vareindkøbsforen., (Ib Johansen, Gaardmand, Ane Barbara Christensen), v. 27. Maj 1898, Holsted, t. Lucie Marie Bryde, f. 27. Decb. 1871, Føvling.



Ifversen, Laurits Peter, f. 7. Oktb. 1842, Hjørring, Proprietær, Ejer af Lundergaard pr. Hjørring (295 Td. Land, 20 Td. Hartkorn), (Frederik Ferdinandt Ifversen, Kathrine Haugaard), v. 4. Decb. 1868, t. Kirstine Marie Segelcke, f. 2. Novb. 1846.

Illeris, Niels, f. 4. Decb. 1871, Stenild ved Hobro, Lærer ved Kærehave Husmandsskole, Skolelærerexam., Statens 1-aarige Kursus, (Jens Christensen Illeris, Husmand, Ane Christensen Bisgaard), v. 27. Oktb. 1900, Sdr. Næraa, Aarslev St., t. Ingrid Kirk, f. 23. Febr. 1877, Sdr. Næraa.



Ingwersen, Johannes Peter, f. 16. Juli 1848, Hovedgaarden Hegnet, Durup St., Proprietær, Hovedgaarden Hegnet (277 Td. Land, 25 Td. Hartkorn), udd. i Tyskland og England, særlig paa Kvægets Omraade, R*, (Jonas Casimir Ingwersen, Margrethe Breinholt), v. 15. Sept. 1874, Aalborg, t. Edle Marie Riis-Bonne, f. 5. Decb. 1851, Aalborg. Været Kvægdommer saavel i England som Tyskland.



Irminger, Johan Otto Valdemar, f. 17. Aug. 1848, Kbh., Driftsbestyrer paa Østre Gasværk, Polyteknisk Læreanstalt, (Johan Irminger, Oberst, Agnete Kaalund), v. 8. Juli 1881, Aarhus, t. Caroline Jensen, f. 22. Febr. 1857, Ratzeburg.



Isager, Niels Thorvald Christian, f. 10. April 1873, Stanghede, Ejer af Nørre-Skovsgaard (386 Td. Land, 13 $\frac{1}{2}$ Td. Hartkorn), (Lauritz Christian Laursen (Isager), Landmand, Annenue Nørgaard), v. 23. Oktb. 1896, Nørre-Skovgaard, t. Elisabeth Birgitte Kronborg, f. 29. April 1872, Nørre-Skovsgaard.





Iversen, Anders, f. 14. Jan. 1866, Ullerup, Give, Ejer, Petersborg (150 Td. Land, 1 $\frac{1}{4}$ Td. Hartkorn), Ollerup Højskole 1894-95, Fm. og BM. i flere Foren., (Søren Iversen, Landmand, Maren Andersdatter), v. 31. Maj 1895, Petersborg pr. Brande, t. Maren Sørine Kristensen, f. 16. Aug. 1872.



Iversen, Christen, f. 24. Febr. 1840, Omme, Nykirke Sogn, Gdjr., Holsted, (60 Td. Land, 1 $\frac{3}{4}$ Td. Hartkorn), Kammerraad, Dbmd., Forligskommissær, Postkontrahent og Opsynsmand ved Befordringsvæsenet fra 1869, Kreditforeningsrepræsentant, (Iver Christensen, Gaardejer, Dorthea Lauridsdatter), v. 21. Jan. 1869, Holsted, t. Edit Kirstine Petersen, f. 12. Maj 1827, Plougstrup, Jernved Sogn, † 21. Oktb. 1898.



Iversen, Iver Kristian, f. 30. Maj 1871, Lavhede pr. Ulfborg, Ejer af Vestergaard i Flønder pr. Bækmarksbro (44 Td. Land, 2 Td. $\frac{1}{2}$ Alb. Hartkorn), Distriktsforstander for Skodborg-Vandfuld Herreders Løsøre-Brandforsikring, (Andreas Iversen, Husmand, Mariane Knudsen), v. 11. Novb. 1898, Brandbjerg, Staby, t. Johanne Olsen Brandbjerg, f. 22. Decb. 1871, Brandbjerg.

Iversen, Jacob Herman, f. 8. Jan. 1848, Aabenraa, Dyr læge, Ruds-Vedby, (P. Iversen, Amtsforvalter, Nikoline Iversen), v. 30. Maj 1879, Middelfart, t. Emilie Leth Iversen, f. 24. Maj 1861, Aabenraa.

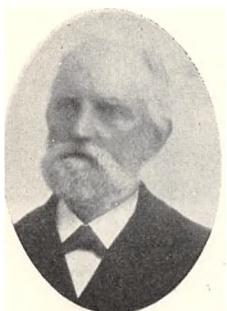

Iversen, Jens, f. 31. Aug. 1835, Aftægtsmand, Bjerregaard, Stensballe, Sognefoged og Lægdsmand, (Iver Nielsen, Gaardejer, Maren Jensen), v. 26. Septb. 1868, Stensballe, t. Sofie Jørgensen, f. 16. Oktb. 1832, Stensballe Bjerregaard.



Iversen, Jens Peder, f. 20. Marts 1870, Ørbæk, Gaardejer, Skovgaard, Ørbæk (48 Td. Land, 6 $\frac{1}{4}$ Td. Hartkorn), 3 Mdr. paa Højskole, (Iver Hansen, Gaardfæster, Ane Jensen), v. 23. Marts 1900, Langæble, t. Ane Oline Rasmine Larsen, f. 13. Marts 1868, Langæble, Frørup Sogn.



Iversen, Kr., f. 10. Jan. 1862, Vrold ved Skanderborg, Ejer, Kirkebakken, Odder (2 Td. Land, ca. $\frac{1}{2}$ Td. Hartkorn), (Nic. Iversen, Teglværksejer, Katrine Marie Kristensen), v. 1858, Broager, t. Kirstine Frandsen, f. 22. Maj 1859, Skødstrup pr. Løgten.



Iversen, Niels, f. 14. Novb. 1857, Redsø, Gaardejer i Redsø (27 Td. Land, 6 $\frac{1}{2}$ Td. Hartkorn), Fm. for Vedbæk Andelsmejeri og Ove og Valsgaard Sogns Hesteforsikringsforen., Sogneraadsmdl., (Jens Nielsen, Gaardejer, Johanne Marie Jensen), v. 17. Marts 1882, Valsgaard, t. Mariane Nielsen, f. 11. Juni 1857, Redsø, † 8. Juli 1898.



Iversen, Niels Peter, f. 22. Novb. 1857, Rolighed, Holsted, Gaardejer, Rolighed, Holsted, Ribe Amt (43 Td. Land, 2 Td. Hartkorn), (Iver Nielsen, Gaardejer, Ane Marie Pedersen), v.² 25. Aug. 1899, Rolighed, t. Marie Juhl, f. 19. Maj 1867, Branderup, Nordslesvig. Alle Tillidshverv afsagde paa Grund af Sygdom.



Iversen, Peder, f. 27. Juli 1848, Aarre, Partikulier, Sognefoged, Lægdsmand, Taxationsmand for Landbygninger m. m., (Iver Kristensen, Sognefoged, Dbmd., Dorthea Lauridsen), v. 28. Septb. 1872, Ansager, t. Mette Kirstine Pedersen, f. 10. Oktb. 1848, Lund, Andsager, † 28. Novb. 1903, Gunderup. Forh. Ejer af en Gaard i Gunderup, købt 1872 for 6600 Kr., solgte den tyve Aar senere for 27,000.





Iversen, Rasmus, f. 29. Sept. 1856, Hunslev, Ejer af Ringmose, Adserballe (4 hekta 32 are), Fm. og Kasserer for Kvægforsikring for Adserballe og Omegn, Fm. og Kasserer for den alsiske Biavlerforen., Fm. for Ægforen. for Adserballe, BM. i Adserballeskov Mejeri, Valgmand til Landdagen og Kredsagen m. m., (Nicolai Iversen, Gaardejer, Anne Christine Bruhn), v. 10 Juni 1887, Hunslev, t. Maria Vortmann, f. 20. Juni 1861, Tombøll.



Iversen, Søren Peter, f. 28. Oktb. 1860, Vrold, Ejer af Nedergaard, Vrold (27 Td. Land, 2 Td. Hartkorn), Fm. for Andelsmejeriet Brokhøj, Mdl. af Skanderup-Stilling Sogneraad, Mdl. af Skolekommissionen, (Mads Peter Iversen, Gaardejer, Ane Kathrine Sørensen), v. 6. April 1900, Horsens, t. Karen Nielsen, f. 7. Decb. 1859, Niim.



Iversen, Thomas Jørgen, f. 30. Marts 1870, Stensballe Bjerregaard, Ejer af Stensballe Bjerregaard, Forpagter af Stensballe Skovfogedgaard, Stensballe Bjerregaard (50 Td. Ld., 3 Td. Hartkorn), Sognevurderingsfm. i alm. Brandforsikring for



Landbygninger, BM. i Horsens Andelsmejeri, (Jens Iversen, Sognefoged, Sofie Jørgensen), v. 30. Decb. 1891, Haldrup, t. Line Marie Pedersen, f. 20. Novb. 1869, Haldrup Mølle.



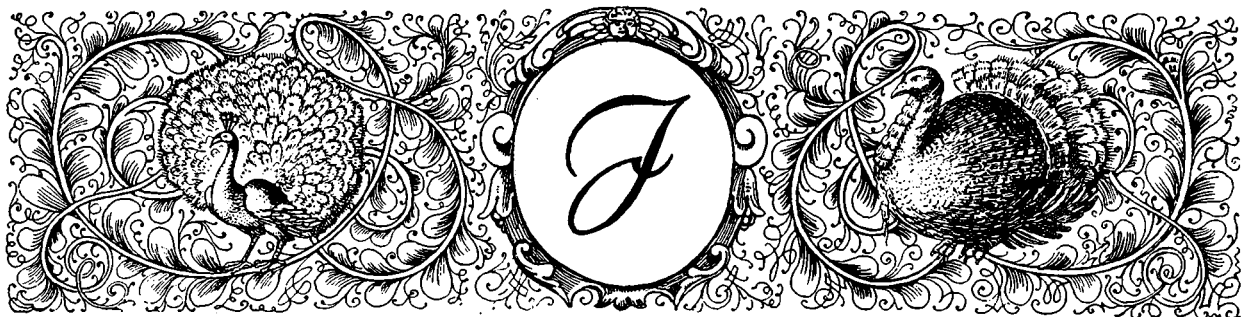

* betyder, at Fotografiet enten ikke er tilsendt Redaktionen eller indsendt efter, at Trykningen er paabegyndt, hvorfor Noterne af Hensyn til Værkets grafiske Udstyr findes i Slutningen af dette Kapitel. () Forældrenes Navne, v. = viet, BM. = Bestyrelsesmedlem, FM. = Formand.



Jacobsen, Adolf Vilhelm Georg, f. 11. Decb. 1849, Fredericia, Boghandler, Forretningsfører for Hede-selskabet, BM. og Kasserer for Viborg Fængselselskab, (Chr. Jacobsen, Overintendant, Johanne Jensine Bøwing), v. 12. Novb. 1884, Viborg, t. Sofie Amalie Preisler, f. 12. Juni 1860, Viborg.



Jacobsen, Christen, f. 22. Maj 1845, Vensløv, Ejer af Lergaard, Vejleby (108 Td. Land, 12⁹/₈ Td. Hartkorn), Amtsraadsmedlem, Fm. for Horns Herreds Landboforen., Fm. for Andelsmejeriet „Fersløv“, (Jacob Christensen, DM., Sognefoged, Gaardfæster, Karen Christensdatter), v. 15. Decb. 1869, Vejleby, t. Hanne Marie Hansen, f. 15. Decb. 1841, Manderup, Skibby Sogn, † 10. Sept. 1896, Vejleby.

**Jacobsen, Christen Peter*. Se Side 485.



Jacobsen, Christian, f. 26. Oktb. 1849, Middelfart, Bygm. i Kbh., Fm. for Kallebodstr. Sejlf., Næstfm. i Foren. til Fjerkræavlens Fremme i Danmark, (C. Jacobsen Fredericia, Stolemagerm., Anna Helene Rasmussen), v. 1876, Kbh., t. Christine Eskildsen, f. 23. Juni 1852, Varde.

Har opført mange Ejendomme i Stockholmskvart., gl. Sissebod og Bjørnsdal.



Jacobsen, Christian, f. 29. Jan. 1866, Borre, Veierslev Sogn, Dyr-læge, Viborg, Dommer ved Viborg Amts Landboforen.s Dyrskue, BM. i Viborg Borger- og Haandværkerforen., (S. Th. Jacobsen, Gaard-ejer, Ane Cathrine Nielsen Hør-dum), v. 16. Marts 1894, Holbæk. t. Ellen Marie Rasmussen, f. 17. Novb. 1870, Kundby pr. Svinninge.

**Jacobsen, Chr. M.* Se Side 485.



Jacobsen, Claus, f. 24. Maj 1860, Hundtofte, Gaardejer i Kragssberg, Frue Sogn (100 Td. Land, 14¹/₂ Td. Hartkorn), BM. i Odense Om-egns Landboforen., (Jacob Clausen, Gaardejer, Anne Marie Jo-hansen), v. 16. Oktb. 1904 t. Ger-trud Nielsen, f. 5. Februar 1867, Flødstrup.



Jacobsen, Erik, f. 27. April 1844, Lindelse, Ejer af Bøgehavgaard, Lindelse (80 Td. Land, 7⁷/₈ Td. Hartkorn), Sogneraadsmedl., (Jacob Jensen Eriksen, Gaardfæster, Ane Marie Andersdatter), v. 8. Oktb. 1875, Krønge pr. Maribo, t. Maren Kathrine Møller, f. 23. Sept. 1851, Bukkehavn, Rødby.



Jacobsen, Frederik Carl Hans Marius, f. 15. Novb. 1883, Bøge-lund, Kværkeby, Proprietær, Frans-bjerg pr. Mariager (170 Td. Land, 6¹/₂ Td. Hartkorn), Landbrugskan-didat, (Hans Jacobsen, Musiker, Julie Lund), v. 31. Maj 1904, Førsløv pr. Fuglebjerg, t. Johanne Christiane Jensen, f. 22. Decb. 1880, Førsløvgård. Mangeaarig Godsinspektør i Rus-land.



Jacobsen, Hans, f. 29. Marts 1851, Rødstøfte, Gaardejer i Rødstøfte (54 Td. Land, 5¹/₂ Td. Hartkorn), Sogneraadsfm. 6 Aar, Sognefoged 9 Aar, Fm. f. Husholdningsforen., Fm. f. Vandsynsmændene i 21 Aar m. m., (Jacob Jacobsen, Gaard-fæster, Maren Petersen), v. 14. Decb. 1894, Rødstøfte, t. Ellen Hansen, f. 11. Jan. 1874, Røds-tofte.



Jacobsen, Hans Christian, f. 15. Maj 1864, Sønderby ved Assens, Ejer af Landmaalergaard, Gummerrup, Glamsbjerg, Fyn (76 Td. Land, 7 $\frac{1}{2}$ Td. Hartkorn), Sognefoged, Lægdsmd. og Mejerifm., (Johan Jacob Christiansen, Gaardejer, Karen Marie Hansen), v. 16. Juli 1892, Nordbygaard, Assens, t. Karen Dorthea Hansen Buhl, f. 27. Juni 1870.



Jacobsen, Ingeborg Helene, f. 10. Oktb. 1865, Thisted, Assistent i Dansk Frøkontrol, (Chr. P. Jacobsen, Grosserer, Medstifter af Markfrøkontoret).



Jacobsen, Jacob, f. 29. April 1863, Bjerre, Gaardejer i Gram, Hornslyd (58 Td. Land, 5 $\frac{1}{2}$ Td. Hartkorn), Fm. for Gram-Raunholt Faareavlforen., BM. i Horsens og Omegns Hesteavlforen., (Anders Jacobsen, Gdj., Kathrine Brixensen), v. 28. Juli 1891, Uth, Horsens, t. Anna Rasmine Nielsen, f. 26. Marts 1867, Uth.



Jacobsen, Jacob, f. 7. Sept. 1870, Vester Tørslev, Ejer af Vester Tørslev 11 Td. Land, 7 $\frac{1}{2}$ Skp. Hartkorn), BM. for Mejeriet Sorgenfri, (Niels Chr. Jacobsen, Karen Vestergaard), v. 21. Novb. 1896, Vester Tørslev, t. Inger Kirstine Jensen, f. 5. Apr. 1877, Skellerup.



Jacobsen, Jacob Chr., f. 2. Juli 1858, Maltaseie pr. Odder, Husmand, Pederstrup (12 Td. Land, 7 $\frac{3}{4}$ Skp. Hartkorn), 9 Mdr. paa Tune Landboskole, (Christian Jacobsen, Gaardejer, Maren Olesdatter), v. 2. Juli 1890, Maltaseie, t. Mariane Hvingelby, f. 4. April 1858, Nørre-Hvingelby, Lomborg Sogn.

Jacobsen, Jacob Edvard, f. 12. Juli 1872, Karlsminde, Ejer af Karlsminde pr. Tvingstrup 95 Td. Land, 7 $\frac{1}{4}$ Td. Hartkorn), Landbrugsskole, (Karl Sofus Jacobsen, Gaardejer, Marie Johanne Jensen Vinter), v. 19. Juli 1899, Møballe, t. Sofie Jacobsen, f. 21. April 1873, Møballe.



Jacobsen, Jacob Ernst Rolf, f. 24. Febr. 1870, Thisted, Forretningsf. for Fællesforeningen for Danmarks Brugsforeninger, Frøafdel., Landbrugskandidat, (Chr. P. Jacobsen, Gross., Cæcilie Margrethe Cordes). Brugsforen.s Fællesindkøb af Frø er oprettet for at skaffe Landbruget billigt og paalideligt Frø, tilsigter ikke noget Overskud.



Jacobsen, Jacob Mathias, f. 30. Maj 1871, Skamstrup Sogn, Forpagter, Borgmestergaarden pr. Holbæk (107 Td. Land, 11 $\frac{1}{2}$ Td. Hartkorn), (Jens Jacobsen, Maren Kirstine Nielsen).



**Jacobsen, Jacob Peter*. Se Side 485.

Jacobsen, Jens, f. 19. Febr. 1846, Valbygaard, Landbruger, Ejer af Solbakken, Rustrup, Silkeborg (21 Td. Land, $\frac{1}{4}$ Td. Hartkorn), lært Træskomageriet, Taxator i Gl. Skanderborg Amts Brandforen., Sogneraadsmidl., Vurderingmand i Husmandskreditforen. m. m., (Jacob Nielsen, Mette Jacobsen), v. 16. Novb. 1875, Rustrup, t. Johanne Laursen, f. 27. Febr. 1848, Rustrup.
Spar og fortjen paany, det er den Kunst at lave Guld af Bly.

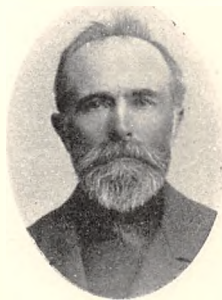

Jacobsen, Kristen, f. 8. Marts 1872, Salemsgaard, Ejer af Salemsgaard, Ulkjær (80 Td. Land, 6 $\frac{3}{4}$ Td. Hartkorn), Landbrugs- og Højskole, Fm. for Ulkjær Andelsmejeri, Grejs Kvægavlforen. og Sindbjerg Kontrollforen., (Hans Jacobsen, Nielsine Christensen), v. 25. Novb. 1904, Grejs, t. Frederikke Andersen, f. 9. Juli 1880, Plougstrup, Tørring.





Jacobsen, Lars Chr., f. 24. Juni 1861, Ø. Hjulskov, Best. i Øster Hjulskov, Jerslev Sogn (145 Td. Land, 5 $\frac{1}{4}$ Td. Hartkorn), BM. i Jerslev og Hellum Sparekasse, Fm. for Jerslev Forsamlingshus, (Jacob Christensen, Gaardejer, Karen Marie Larsdatter), ugift.



Jacobsen, Martin, f. 7. Juli 1863, Holstebro, Inspektør og Kontorchef i Den danske Landmandsbank, Kbh., 5 Aar praktisk Uddannelse ved Handelen i Provinsbyer, BM. i Travelskabet m. m., (S. N. Jacobsen, Grosserer, Edel Koppel), v. 30. Maj 1895, Kbh., t. Fanny Westphal, f. 27. Oktb. 1870, Kbh.



Jacobsen, Niels, f. 3. April 1843, Fillerup Mølle, Ejer, Andkjær v. Odder (50 Td. Land, 5 Td. Hartkorn), Næsgaard Landbrugsskole, BM. i Aarhus landøkonom. Selskab, Fm. for Odder ny Landboforen., Hads Herreds Landboforen. og Biavlerforen., Østjysk Frøavlerforen., Fm. for Odder Sogneraad m. m., (Niels Jacobsen, Møller, Landmand. Ane Petersen Nygaard), v. 18. Marts 1869, Odder, t. Johanne Mathiasen, f. 18. Marts 1848, Odder.

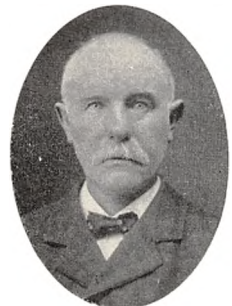

Jacobsen, Niels, f. 1. Decb. 1855, Børsted, Gaardejer i Høsten (51 Td. Land, 6 Td. Hartkorn), (Jacob Nielsen, Gaardfæster, Karen Marie Nielsen), v. 29. Marts 1881, Høsten, t. Maren Marie Hansen, f. 14. Novb. 1857, Høsten.



Jacobsen, Niels, f. 1. Novb. 1875, Møballe, Ejer af Høisgaard, Hovedgaard (43 Td. Land, 3 $\frac{1}{2}$ Td. Hartkorn), (Joh. Jacobsen, Gaardejer, Bergitte Nielsen).



Jacobsen, Niels Frederik, f. 16. Juli 1875, Dostrup pr. Viby, Bestyrer af Andelsmejeriet „Jegindø“, (Hans Jacobsen, Gaardejer, Kirsten Nilausen).



Jacobsen, Niels Møller, f. 19. Novb. 1860, Randers, Konsulent, Landbrugskursus 1882, (Steen Daniel Jacobsen, Købmand, Kirstine Møller), v. 31. Marts 1887, Helsingør, t. Sofie Mathilde Heise, f. 17. Juli 1861, Roholte Præstegd. Bestyrer paa Geheimekonferentsr. Tietgens Ejendom „Strødam“ 1890-99, Lærer ved 14 Dages Kursus til 1905, Konsulent for Møens Landboforen. fra 1. April 1905.



Jacobsen, Niels Onsild, f. 30. Decb. 1857, Kondrup, Gaardejer i Kondrup (75 Td. Land, 7 $\frac{1}{4}$ Td. Hartkorn), Sogneraadformand, Fm. for en Kontrollforen., Næstfm. i Landbof., BM. i Hesteavlforen., Jordboniteringsmd. m. m., (Peder Christian Jacobsen, Gaardejer, Maren Kristensen), v. 18. Juli 1883, Borup Sogn, t. Kristine Benedikte Strøsing, f. 16. Marts 1859, Borup Sogn.



Jacobsen, Niels Peter, f. 22. Febr. 1874, „Teglgaard“, Ordrup, prakt. Dyrslæge i Kongens Lyngby, (Niels Peter Jacobsen, Gaardejer, Caroline Marie Christiansen), ugift.



Jacobsen, Niels Peter Oluf, f. 1. Oktb. 1870, Lundtofte, Ejer af Baunegaard, Kongens Lyngby (90 Td. Land, 10 Td. Hartkorn), (Ole Jacobsen, Gaardejer, Johanne Marie Nielsen), v. 11. Maj 1894, Lyngby, t. Johanne Christine Andersen, f. 12. Sept. 1869, Møllegaard, Emdrup.





Jacobsen, Niels Søren, f. 12. Oktb. 1850, Hals Sogn, Læsø, Gaardejer, Deltesgaard, Læsø (60 Td. Land, 1½ Td. Hartkorn), Fm. for Læsø Afholdsforen., Fm. i Sviters Bjergningsentreprise paa Læsø, (Jakob Jensen Svensen, Karen Margrete Eriksen), v. 10. Decb. 1877, Hals, t. Karoline Nielsen, f. 22. Juni 1836, Hals Læsø.



Jacobsen, Paul Gregers, f. 20. Marts 1852, Ringe, Fyen, Dyr læge, Ørbæk, Dommer ved Svendborg Amts landøkonom. Selsk. og ved Foren. til den lette Hesteavl's Fremme paa Fyen m. m., (Karl Vilhelm Ludvig Jacobsen, Dyr læge, Thora Frederikke Jensine Forbæch), v. 17. Jan. 1880, Ørbæk, t. Maren Andersen, f. 6. April 1856, Ørbæk. Forbedret den Schneidtske Behandling af Kælvningsfeber, hvorved Dødeligheden er bragt ned til 0^o/. Bruges over hele Europa.



Jacobsen, Peder, f. 28. April 1843, Haarlev, Gaardejer, Alslev pr. Karise (50½ Td. Land, 7 Td. Hartkorn), Sogneraadsmidl., (Jacob Christensen, Husmand, Karen Pedersdatter), v. 15. Septb. 1876, Alslev, t. Maren Sofie Pedersen, f. 7. Septb. 1841, Ulse-Olstrup.



Jacobsen, Peter, f. 13. Oktb. 1865, Bregninge, Horbeløv Sogn, Skomager og Biavler, Systofte (1½ Skp. Land, 2½ Alb. Hartkorn), Biavlsskolen, (Jacob Nielsen, Gdjr., Ane Kirstine Hansdatter), v. 11. Novb. 1891, Bregninge, t. Dorthea Jensen, f. 7. Febr. 1864, Thoreby Sogn.



Jacobsen, Peter, f. 11. Aug. 1874, Svendstrup, Mejeribestyrer, Børkop Mejeri, (Jacob Petersen, Gaardejer, Marie Larsen), v. 12. April 1905, Tommerup pr. Knarreborg, t. Ingeborg Margrethe Nielsen, f. 21. Juli 1879, Hjelmerup pr. Fangel.



Jacobsen, Peter Christian, f. 25. Maj 1862, Frydendal pr. Holbæk, Dyr læge, (Jacob Jensen, Klostergartner, Vemmetofte), v. 11. Novb. 1886, Taarbæk, t. Ellen Sophie Marie Lorentzen, f. 11. Juni 1864, Taarbæk.



Jacobsen, Peter Christian Graves, f. 31. Decb. 1869, Svankjær Mølle pr. Bedsted St., Mejeribestyrer, Andelsmejeriet Hamlet pr. Horsens, (Mads Jacobsen, Møller, Inger Marie Pedersen), v. 9. Sept. 1893, Astrup pr. Arden St., t. Dorthe Marie Andersen, f. 25. Aug. 1869, Thisted pr. Arden.



Jacobsen, Rasmus, f. 6. Novb. 1851, Teglstrup, Gaardejer, Bækgaard pr. Præstø (53½ Td. Land, 6⅞ Td. Hartkorn), BM. f. Hesteavl'sforen., Tyreforen., Mejeriet m. m., (Jacob Larsen, Gaardmand, Marie Rasmussen), v. 21. Maj 1880, Skibbinge, t. Kirsten Hansen, f. 18. Marts 1852, Skibbinge.



Jacobsen, Rasmus Peter, f. 8. Novb. 1835, Bjerre, Gaardejer, Nøragergaard, Bjerre (97 Td. Land, 7⅝ Td. Hartkorn), Sogneraadsmidl., BM. i Bjørnkjær Mejeri, BM. i Horsens ny Landbrugsselsk., (Jacob Rasmussen, Gjertrud Pedersen), v. 29. April 1862, Nøragergaard, t. Ane Else Jensen, f. 5. Oktb. 1833, Ulrup, † 26. Febr. 1877, Nøragergaard.

**Jacobsen, Svend Peter*. Se Side 485.



Jacobsen, Søren, f. 15. Oktb. 1844, Gjelsted, Gaardejer, Gjelsted pr. Herlufmagle (35 Td. Land, 4½ Td. Hartkorn), DM., Sognefoged, Amtsraadsmidl., Præsident i Danmarks Agrarforen., (Jacob Andersen Helgesen, Parcellist), v. 7. Maj 1873, Gjeldsted, t. Karen Marie Olsen, f. 4. April 1841, Gjeldsted.





Jacobsen, Søren, f. 2. Juni 1874, Errindlev, Mejeribestyrer, Nørrebroby Andelsmejeri, Ladelund Landbrugsskole, (Christen Jacobsen, Arbejdsmand, Karen Thomsen), v. 5. Novb. 1898, Odder, t. Mette Marie Sørensen, f. 20. Novb. 1878, Oldrup.



Jagd, Jens Christian Sørensen, f. 24. April 1860, Skibby, Møller, Jordbruger, Købmand og Savværksejer, Ejer af Lejregaarden, Lyndby pr. Roskilde, Vintre Mølle pr. Hvalsø (130 Td. Land, 11 Td. Hartkorn), (Søren Sommer Jensen Jagd, Husejer, Else Margrete Jensen), v. 23. Jan. 1391, Kbh., t. Anna Marie Jensen, f. 23. Decb. 1864, Vintre Mølle.

Rejst og arbejdet som Møller i Sverrig, Tyskland og Frankrig. — 2 Gange opstillet som Rigsdagskandidat i Lejrekredsen.



Jacobsen, Anders, f. 24. Oktb. 1837, Søndergaard i Brejning, Gaardmand, Kirkegaard, Hover (100 Td. Land, 2 Td. Hartkorn), DM., Sognefoged, (Jakob Christensen, Gaardmand, Mette Andersen), v. 7. April 1892, Kirkegaard, t. Johanne Marie Kirstine Kristensen, f. 8. Jan. 1865, Houer.



Jacobsen, Hans, f. 5. Jan. 1873, Gaardejer, Hedegaard, S. Starup pr. Varde (195 Td. Land, 1 Td. Hartkorn), BM. i Kvægavlsforen. og Starup Plantage, Dommer i Landboforen., Taxeringsmand i Hesteforsikringen, (Jeppe Jacobsen, Ane Kirstine Hans Kristiansen), v. 22. Oktb. 1897, S. Starup, t. Else Marie Dorthea Thomsen, f. 12. Febr. 1876, Debel, Foborg Sogn.



Jacobsen, Jakob, f. 5. Jan. 1860, Refsing, Gaardejer, Refsing By (140 Td. Land, 4 $\frac{1}{8}$ Td. Hartkorn), Kursus paa Ladelund Landbrugsskole, BM. i Andelsmejeriet og Brugsforen. i Gjesten samt Beplantningsselsk. Staurhede (Niels Jacobsen, Gaardejer, Ane Magdalene Sørensdatter), v. 7. Oktb. 1884, Vester Gjesten, t. Mette Tomsen Junker, f. 27. Novb. 1857, Skodborg, Sønderjylland.

Jacobsen, Jakob, f. 4. Juli 1874, Ørbæk pr. Søvind, Ejer af Vidskuegaard, Aas (40 Td. Land, 3 $\frac{3}{4}$ Td. Hartkorn), Kursus paa Ladelund, (Jørgen Jacobsen, Gaardejer, Mariane Simonsen).



Jacobsen, Jakob Jørgen, f. 16. Juni 1860, Gaardejer, Bjedstrup, Alken St. (84 Td. Land, 6 $\frac{1}{2}$ Td. Hartkorn), Sognefoged, Lægdsmand, Mejerifm. i Alken, BM. i Landboforen. i Skanderborg og Andelsvineslagteriet s. St. m. m., (Jørgen Jacobsen, Gaardejer, Dorthea Jørgensen), v. 24. Juni 1885, Laasby, t. Else Marie Jensen, f. 11. Marts 1864, † 1887, Bjedstrup, v. 29. Aug. 1889 t. Else Marie Simonsen, f. 13. Maj 1869, Flendsted.



Jacobsen, Jens, f. 8. Decb. 1849, Gaardfæster, Gjessing (59 Td. Ld., 7 $\frac{5}{8}$ Td. Hartkorn), Fm. f. Taasinge Afholdsforen., (Jakob Rasmussen, Gaardfæster. Karen Jensdatter), ugift.

Ejer en mindre Samling Antikviteter. Har ogsaa Interesse for Havebrug, særlig Frugtavl.



Jacobsen, Jens, f. 18. Septb. 1851, Frøslev, Husmand, St. Taarøje pr. Fakse (3 $\frac{1}{2}$ Td. Land, 2 $\frac{1}{2}$ Skp. Hartkorn), Sogneraadsmidl, BM. i Mejeriet Nordhøj, (Jakob Andersen, Husmand, Birthe Hansen), v. 6. April 1878, Frøslev, t. Ane Margrethe Larsen, f. 25. Decb. 1850, Smerup.



Jacobsen, Laurs, f. 16. Juni 1842, Bjedstrup, Gaardejer, Vester Nygaard (165 Td. Land, 5 $\frac{1}{4}$ Td. Hartkorn), Repr. i Nørrejske Kreditforen., Fm. for Skanderborg Andelssvineslagteri, (Jakob Knudsen, Gaardejer, Ane Katrine Jørgensdatter), v. 7. Decb. 1867, Vester Nygaard, t. Karen Knudsen, f. 6. Marts 1845, Vester Nygaard.





Jakobsen, Laurs, f. 22. Maj 1858, Langballe, Gaardejer i Malling (50 Td. Land, 5 Td. Hartkorn), Viby Højskole, BM. i Malling Kontrolforen., Kasserer f. Malling og Omegns Aktiebageri siden dets Oprettelse 1900, Rev. i Beder Havebrugsskole og Malling Foderstofforen., været Brandfoged og Snefoged, (Jacob Laursen, Gaardejer, Sidsel Sørensdatter), v. 21. Decb. 1895, Malling, t. Birthe Marie Nielsen, f. 23. Marts 1861, Malling.



Jakobsen, Ole, f. 26. Aug. 1854, Elsborg, Rødkærsbro, Friskolelærer, Øster Jølby, Nykøb. M. (ca. 3 Td. Land, 1/8 Td. Hartkorn), Seminarist, Fm. for Morsø Venstreforen. og Galtrup Ø. Jølby Sygekasse, (Jacob Mathiasen, Slagter, Ane Kirstine Sørensen), v. 1. 9. Juni 1895, Galtrup Højskole, t. Hansine Hansen, f. 20. Sept. 1867, † 21. Aug. 1898, v. 2. 25. April 1901, Jerne, t. Ane Mette Lorentzen, f. 10. Septb. 1876, Venderslev.

25 Aar, da jeg begyndte at læse, Gedved Seminarium.



Jakobsen, Peder Kamstrup, f. 24. Decb. 1864, L. Surkjær, Gudum, Ejer og Forp. af Gudum Præstegaard, Havskov, Gudum (136 Td. Land, 8 5/8 Td. Hartkorn), Landbrugsskole, Fm. f. Gudum og Omegns Kontrolforen. og Skodborg Kvægavlsforen., BM. i Nørre Nisum Mejeri m. m., (Kristen Jacobsen, Smed og Gaardejer, Katrine Kamstrup Pedersen), v. 30. Sept. 1892, Fabjerg, t. Mariane Bjerre, f. 29. April 1868, Kvisgaard, Fabjerg.



Jakobsen, Sigurd Chr. Eduard, f. 30. Aug. 1861, Rolykke, Dyrslæge, Rolykke pr. Nakskov (44 Td. Ld., 6 Td. Hartkorn), Veterinærexam., Fm. for Nørreherreds Hesteavlforen., Fm. for Dyrskuedommerne ved Vestloll. Landboforen., (Christen Jacobsen, Gaardejer, Eline Skaftø), v. 4. Oktb. 1889, Vilhelmsdal, Galster, t. Anna Møller, f. 1. Marts 1869, Vilhelmsdal.



Jansen, Jacob Kristoffer, f. 25. Aug. 1849, Stege, Sognepræst (ca. 20 Td. Land, 2 5/8 Td. Hartkorn), (Karl Adolf Emil Jansen, Sognepræst, Fanny Vilhelmine Grahn), v. 10. Sept. 1878, Tingstrup, t. Severine Augusta Friis, f. 17. Febr. 1859.

**Jantzen, Frederik Johannes*. Se Side 485.

**Jegstrup, Anders Jensen*. Se Side 485.

Jensen, A. C., f. 1. Marts 1866, Voersaa, Gaard- og Møllejer, Voersaa Mølle pr. Sæby (60 Td. Land, 2 1/2 Td. Hartkorn), (Christoffer Jensen, Ane Kristine Mortensdatter), v. 8. April 1902, Voersaa Mølle, t. Marie Kirstine Kristensen, f. 12. Novb. 1873, Voersaa.

**Jensen, Adolf Ludvig Otto*. Se Side 485.

Jensen, Anders, f. 24. April 1825, Nørbæk, Gaardejer i Nørbæk (154 Td. Land, 7 5/8 Td. Hartkorn), DM., Sognefoged, (Jens Christensen, Kjersten Andersdatter), v. 14. Juli 1855, Glenstrup, t. Ane Pedersen Lelh, f. 10. Oktb. 1831, Handest pr. Faarup.



Jensen, Anders, f. 16. Novb. 1837, Viuf, Vejle Amt, Husmand paa Taulov Mark (5 Td. Land, 5/8 Td. Hartkorn), E.M.2, BM. i Børkop og Fredericia Omegns Landbof., Fm. f. Taulovkreds af Elbo m. f. Herreders Biavlerforen. m. m., (Jens Christian Hentzen, Boelsmand, Thrine Andersdatter), v. 7. Juli 1865, Skjærbæk, Taulov Sogn, t. Karen Nielsen, f. 10. Decb. 1838, Skjærbæk.

Jensen, Anders, f. 24. Juli 1840, Vedslet, Ejer af Bøgely (36 Td. Land, 15 Skp. Hartkorn), E.M.2, Sognefoged, Fm. f. Tønning Kvægavlsforen. og Brædstrup Plantningsf., (Jens Kristensen, Gaardejer, Ane Nielsdatter), v. 3. Juli 1869, Gangsted, t. Dorthea Sørensen, f. 12. Marts 1846, Gangsted, † 8. Oktb. 1893, Tønning. I Krigen 1864 saaret den 3. Febr. ved Dannevirke, fik en Kugle i venstre Albued, Armen er tildels ubrugelig.

Jensen, Anders, f. 8. Decb. 1843, Hellerup, Ejer af Hellerupgaard, Finderup Sogn (190 Td. Land, 2 Td. Hartkorn), Sognefoged, (Jens Christensen, Maren Andersdatter), v. 10. Juni 1873, Mønsted, t. Frederikke Jacobsen, f. 7 Oktb. 1849, Rosborg, Mønsted Sogn.





Jensen, Anders, f. 5. Aug. 1848, Bredtved pr. Holbæk, Gaardejer i Nørre Hyllinge (61 Td. Land, 6 Td. Hartkorn), $\frac{1}{2}$ Aar paa Hindholm Højskole, Landvæsenkommisær, Fm. for Gl. Rosk. Amts Landboforen., Kontordagsbestyrer ved den sjællandske Bondestands Sparekasse, Fm. for Voldborg Ramsø Herreds Skyldkreds, (Jens Andersen, Gaardejer, Else Christine Davidsen), v. 9. Juni 1874, Aagerup ved Holbæk, t. Regine Jensen, f. 6. Marts 1848.



Jensen, Anders, f. 8. April 1850, Nygaard, Ejer af Trollebjerregaard, Nygaard, Nykøbing S., Folkehøjskole og Landbrugsskole, flere forskellige Tillidshverv i Landbr. Tjeneste, (Jens Larsen. Gdj., Bodil Hansen), v. 4. Novb. 1881, Trollebjerregaard, Højby Sogn, t. Henriette Mariane Mathilde Grønbæk, f. 2. Febr. 1853, Nykøbing Sj.



Jensen, Anders, f. 24. Jan. 1854, Vattrup, Gaardejer i Levring pr. Kjellerup (40 Td. Land, $\frac{3}{8}$ Td. Hartkorn), BM. i 2 Hesteavlforeninger og Levring Sogns Sparekasse, Sogneraadsmidl., Skolekommissionsmedl., Fm. for Levring Sogns Kvægavlsforen., (Jens Thommesen, Gaardejer, Marie Andersen), v. 30. Sept. 1879, Mausing, t. Karen Jensen, f. 21. Jan. 1854, Mausing.



Jensen, Anders, f. 24. Febr. 1868, Studshoved pr. Odder, Ejer af Himmestrup (485 Td. Land, 20 Td. Hartkorn), (Jens Jørgensen, Gaardejer, Mariane Jensen), v. 6. Maj 1903, Alrø, Horsens Fjord, t. Kirsten Sørensen, f. 16. Juli 1878, Alrø pr. Horsens.

**Jensen, Anders Christian*. Se Side 485.



Jensen, Anders Marinus, f. 25. Febr. 1858, Fragtrup, Ejer af Fragtruggaard (115 Td. Land, $\frac{2}{4}$ Td. Hartkorn), Jordboniteringsfm., BM. i Vebbestrup Mejeri, Brugsforen. og Afholdsforen., (Jens Pedersen, Gaardmand, Ane Kristensdatter), v. 26. Maj 1882, Vebbestrup, t. Johanne Sofie Andersen, f. 6. Febr. 1862, Vebbestrup.



Jensen, Anders Nikolaj, f. 13. Febr. 1858, Refs By, Hurup Sogn, Gaardejer i Basby, Hurup (82 Td. Land, $5\frac{1}{2}$ Td. Hartkorn), 9 Mdr. paa Tune Landboskole, Rev. i forsk. Andelsforetagender, fra 1893-1905 Fm. i Hurup Brugsforen.s Bestyrelse, (Jens Madsen, Gaardejer, Karen Andersdatter), v. 7. Aug. 1888, Hurup, t. Else Marie Jensen, f. 30. Aug. 1863, Balsby.



Jensen, Anders Peter, f. 19. Aug. 1855, Hvilebjerggaard, Kollerød, Lyng Sogn, Ejer af Hvilebjerggaard (92 Td. Land, 7 Td. Hartkorn), Landbrugsskolen v. Lyngby, Sogneraadsmidl., Menighedsraadsmidl., Fm. i Kontrollforen., (Peder Jensen, Gaardejer, Ellen Kirstine Andersen), v. 12. Novb. 1886, Hvilebjerg, t. Jensigne Rasmine Larsen, f. 12. April 1862, Annekrogegaard, Mønge pr. Helsing. Herren er mit Livs Lys, min faste Borg og min udstrakte Befæstning.



Jensen, Anders Peter, f. 9. Maj 1859, Kbh., Sekretær ved de samv. Landboforen. i Sjællands Stift, de sammensluttede sjællandske Kontrol, Understøttelsesforen. f. trængende fhv. Landmænd paa Sjælland og oml. Øer, de sjælland-lolland-falsterske Mejeriudstill., Østergøtlands Lehns kgl. Husholdningsselskabs st. Sølvmedalje, (Jens Jensen, Værtshush., Cecilie Kirstine Mogensen), v. 21. Aug. 1883, Kbh., t. Alma Bolette Henriette Jensen, f. 24. Septb. 1858, Kbh., † 10. Juli 1901, Kbh.



Jensen, Andreas, f. 11. Marts 1851, Store Valby pr. Roskilde, Gaardejer i Karlslunde (40 Td. Land, 4 Td. Hartkorn), Fm. for Karlslunde Andelsmejer, (Jens Olsen, Gaardejer, Ane Andreasdatter), v. 9. Aug. 1877, t. Kirsten Jacobsen, f. 17. Maj 1852.



Jensen, Andreas, f. 4. Marts 1858, Barup, Hellested Sogn, Ejer af „Lindegaard“, Barup (53 Td. Land, $\frac{6}{2}$ Td. Hartkorn), Karise Højsk., Fauerbogaards Landbosk., Sogneraadsmidl. 1890—96, Branddirekt. i Præstø Amts 13. Kreds, Østifternes Brandforsikr., Fm. f. Hellested Sogns Kvægavlerforen. m. m., (Jens Jensen, Gaardejer, Ane Andreasdatter), v. 29. April 1885, Storelinde, t. Ane Kirstine Larsen, f. 3. Septb. 1858, Storelinde.

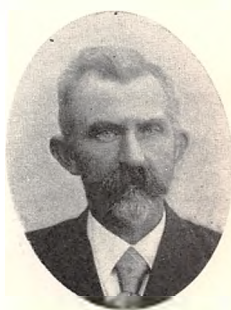



Jensen, Andreas Olaus, f. 12. Jan. 1873, Store Gadegaard, Pedersker Sogn, Ejer af Store Gadegaard (98 Td. Land, 10¹/₂ Td. Hartkorn), Folkehøjskole, 9 Maaneders Landbrugskursus, (Mads Jørgen Jensen, Margrethe Severine Müller).



Jensen, Andreas Thorvald, f. 27. Decb. 1863, Rønne, Ejer af Arnagerlyng, Nylars (16 Td. Land, 2 Fdk. ³/₄ Alb. Hartkorn), BM. i Nylars Husmandsforen., (Lucas Thorvald Jensen, Arbejdsmand, Bertha Kristine Sørensen), v. 23. Decb. 1885, Nylars, t. Nora Hansine Marie Holm, f. 1. Novb. 1864, Nylars.



Jensen, Anthon, f. 20. Jan. 1853, Aagaard, Pedersker, Gaardejer i Kratlund, Pedersker Sogn (34 Td. Land, 3¹/₂ Td. Hartkorn), Tune Landboskole, Sogneraadsm. 1881-95, BM. i Landboforen. 3 à 4 Aar, Fm. f. Pedersker Forskudsforen. 1900-03, Amtsraadsm. BM. i Bornholms Svineslagteri, Fm. for søndre Herreds Kreaturforsikrings selsk. m. m., (Jens Andersen, Gdj., Margrethe Hansen), v. 2. Okt. 1878, Skt. Peders Kirke, t. Gundeline Katrine Ipsen, f. 30. Oktb. 1852, Slettegaard, Pedersker Sogn.



Jensen, Anton, f. 27. Jan. 1857, Guddal, Husejer i Guddal pr. Frederikshavn (8 Td. Land, 5³/₄ Skp. Hartkorn), været ved Mølleriet i 10 Aar, faaet en første og to anden Præmier for Agerdyrkning, (Jens Chr. Andersen, Skræder, Mariane Svendsdatter), v. 26. Novb. 1886, Understed, t. Kristine Kristensen, f. 29. Novb. 1862, Kiis Hede, Understed Sogn.



Jensen, Anton, f. 24. Aug. 1858, Haals, Gunderup Sogn, Dyrslæge, Ejer af Fjellerad (2 Td. Land, 1¹/₂ Skp. Hartkorn), (Jens Rasmussen, Gaardfæster, Charlotte Amalia Christensen), v. 3. Decb. 1889, Haals, t. Nielssine Rasmine Jensen, f. 4. Febr. 1865, Fjellerad.



Jensen, Anton, f. 12. Novb. 1858, Morsbøl, Grindsted Sogn, Gaardejer i Morsbøl (518 Td. Land, 3 Td. Hartkorn), Sognefoged, Lægdsmand, Fm. i Best. for Grindsted Mergelbane m. m., (Jens Andersen, Sognefoged og Gaardejer, Karen Larsdatter), v. 14. Oktb. 1886, Stendrup, t. Mette Johnsen, f. 26. Decb. 1862, Stendrup.



Jensen, Anton, f. 8. Maj 1869, Amstrup, Mejeribestyrer af Hvorslev Andelsmejeri, Ladelund Mælkeriskole, (Jens Jensen, Tømrer, Ane Sofie Jensen), v. 4. April 1896, Strands Vistoft (Mols), t. Anne Nielsen, f. 25. Juli 1868, Lyng Knebel Sogn.

**Jensen, Anton*. Se Side 485.



Jensen, Bertel, f. 5. Marts 1843, Aalbæk pr. Skive, Sognefoged, Gaardejer, Aalbæk (90 Td. Land, 4 Td. Hartkorn), DM., (Jens Bertelsen, Sognefgd., Gaardejer, DM., Maren Jeppesen), v. 24. Oktb. 1873 t. Ane Jensen, f. 9. Decb. 1850.



Jensen, Bøie, f. 5. Marts 1847, Mølleby, Ho, Ejer af Ho Møllegaard (50 Td. Land, 2³/₄ Td. Hartkorn), DM., Sognefoged, Lægdsmand, Vurderingsmd. for offentl. Midler, Fm. for den alm. Brandf. og for Løsøre m. m., (Jens Søren Juulsen, Maren K. Christensdatter), v. 21. Juli 1870, Ho Mølle, t. Ane Kirstine Bertelsen, f. 23. Marts 1851, Vesterbredmose, Ho Sogn.



Jensen, Carl, f. 31. Oktb. 1863, Kollekolle, Parcellist i Gjelstrup (7¹/₄ Td. Land, 3³/₄ Skp. Hartkorn), 5 Mdr. paa Højskole, Fm. for Egebjerg Kvægavlforen. og Egebjerg Husmandsforening, fhv. Mdl. af Sogneraadet, fhv. Fm. for Grundlovsværneforen. m. m., (Jens Hansen, Gaardejer, Sidse Kirstine Hansen), v. 31. Okt. 1890, Gjelstrup, t. Ane Marie Christiansen, f. 28. Maj 1862, Gjelstrup.





Jensen, Carl Christian, f. 3. Decb. 1857, Ottestrup, Skovrider ved Klelund Plantage (2400 Td. Land, 6½ Td. Hartkorn), Forstkandidat, Løjtnant, (Rasmus Jensen, Gartner, Sofie Frederikke Jørgensen), v. 13. Novb. 1888, Skive, t. Nielsigne Catrine Ebbensgaard, f. 6. Decb. 1863, Pallisbjerg.



Jensen, Carl Chr., f. 21. Juni 1867, Thygestrup, Kirke, Flinterup Sogn, Gaardejer, Allindemagle (ca. 74 Td. Land, 7½ Td. Hartkorn), Sognefoged, (Chr. Jensen, Sognefoged, Thygestrup pr. Sorø).



Jensen, Carl Edward Marius, f. 17. Juni 1867, Haar, Gaard-, Mølle-, Bageri- og Teglværksejer, Grundfør Mølle pr. Hinnerup (95¼ Td. Land, 6 Td. 5 Skp. 2 Fjdk. ¼ Alb. Hartkorn), (Jens Jensen, Gaardejer, Johanne Kjerstine Blach), v. 22. Juni 1894, Hadbjerg, t. Minna Jensen, f. 2. Aug. 1874, Hadbjerg.



Jensen, Carl Oluf, f. 18. Marts 1864, Kbh., Prof. ved Veterinær- og Landbohøjskolen, Mdl. af det kgl. danske Videnskabernes Selskab, Mdl. af det veterinære Sundhedsraad, (Peter Jensen, Gas- og Vandmester, Dorthea Marie Rasmussen), v. 2. Decb. 1890, Veilby ved Middelfart, t. Marie Magdalene Thomasine Schmit, f. 23. Aug. 1865, Strib.



Jensen, Carl Richard, f. 30. Decb. 1844, Nykøb. S., Dyrslæge, Branddirektør i den alm. Brandforsikr. for Landbyg. siden 1884, Konsulent i Husdyrbrug ved Holbæk Amts økonom. Selsk. siden 1887. Lille Egebjerg (9 Td. Land, ca. 1 Td. Hartkorn), Dyrslægeksam. m. 1. Kar. 1865, Fm. f. Holbæk Amt siden 1890 m. m., (Carl Frits Jensen, Købm., Jacobine Jensine Jensen), v. 12. Decb. 1868, Nykøb. S., t. Johanne Marie Olsen, f. 2. Decb. 1844, Nykøbing S., † 29. Marts 1899, Lille Egebjerg pr. Vig.

Jensen, Carl Senius, f. 10. Maj 1867, Rendslev, Ejer af Lysgaard, Andst (30 Td. Land, 1¼ Td. Hartkorn), (Andreas Jensen, Boelsmand, Else Marie F. Nielsen), v. 6. Novb. 1896, lille Andst, t. Karen Nielsen, f. 22. Jan. 1875, Vandrup.



Jensen, Charles Johannes Peder, f. 25. Maj 1858, Branderslev, Gaardejer i Branderslev pr. Nakskov (59 Td. Land, 7¼ Td. Hartkorn), Sognefoged, Lægdsmand, Sogneraadsmidl., BM. i den lollandske Landbostands Sparekasse, (Jens Pedersen, Sognefgd., Gaardejer, Karen Sofie Andersen), v. 5. Oktb. 1883, Birket, t. Anne Stub, f. 10. Novb. 1857, Birket.



Jensen, Christen, f. 25. Marts 1839, Kildedal, Gaard- og Mølle ejer, Horsens V. Mølle (c. 58 Td. Land, ca. 2 Td. Hartkorn), DM.. Sogneraadsmidl. 12 Aar, Lægdsmand 28 Aar, BM. Hesteavlforen. Vurderingsmd. for Kreditforen. i Viborg 11 Aar m. m., (Jens Christian Pedersen, Hmd., Karen Marie Jensdatter), v. 23. Oktb. 1868, Horsens Møllegd., t. Martha Elisabeth Iversen, f. 25. Marts 1846, Horsens Møllegaard, † s. St. 23. Jan. 1894.



Jensen, Christen, f. 23. Jan. 1851, Ustrup, Gaardejer, Engelsborg '90 Td. Land, 7¼ Td. Hartkorn), Højskole, Landboskolen ved Lyngby, BM. i Aarhus Amts landøkonom. Selskab, Fm. for Nølev Kvægavlforen. m. m., (Jens Christensen, Gaardejer, Ane Kathrine Jensen), v. 10. Maj 1876, Eriksminde, Saksild pr. Odder, t. Anna Nielsen, f. 17. Decb. 1846, Eriksm., † 22. Juni 1895, Engelsborg pr. Odder.



Jensen, Christen, f. 27. Febr. 1855, Skovtorup pr. Rønnede, Gaardejer i Skovtorup (23 Td. Land, 3 Td. Hartkorn), ½ Aar paa Hindsholm Højskole, Fm. for Forsvarsbrødr. siden 1894, Mdl. af Kongsted Sogneraad, Fm. f. Hegnsynsmændene i Kongsted, BM. i Haslev Andelslagteri og Kongsted Mejeri, (Jens Pedersen, Gaardejer, Inger Christoffersen), v. 5. Decb. 1902, Frederiks., t. Ane Margrethe Larsen, f. 11. Juni 1875, St. Taarnby ved Vallø.





Jensen, Christen, f. 17. Febr. 1856, Baarse, Gaardejer, Sognefoged, Thingstedgaard, Baarse (77 Td. Land, $7\frac{1}{4}$ Td. Hartkorn), Sognefoged, Lægdsmand, Mdl. af Skolekommissionen, BM. i Hastrup Andelsmejeri m. m., (Jens Petersen, Gaardejer, DM., Johanne Pedersen), v. 4. Juni 1886, Baarse, t. Ane Petersen, f. 19. Decb. 1865, Baarse.



Jensen, Christen, f. 5. April 1857, Hækkerup, Ejer, Torpe Mark pr. Herlufmagle ($9\frac{1}{2}$ Td. Land, $3\frac{1}{2}$ Skp. Hartkorn), (Jens Jensen, Husmand, Ingeborg Larsdatter), v. 3. Maj 1890, Torpe, t. Ellen Lisbeth Jensen, f. 19. Decb. 1846.



Jensen, Christen, f. 18. Juli 1857, Forpagter, Overdrevs Kro, Ortved (30 Td. Land, ca. 4 Td. Hartkorn), Brandfoged, (Jens Eriksen, Smed, Mette Marie Andersen), v. 10. April 1891, Vigersted, t. Anna Marie Petersen, f. 27. Aug. 1862, Vigersted.



Jensen, Christen, f. 24. Decb. 1860, Heden, Gaardejer, Heden Mark (75 Td. Land, $7\frac{1}{2}$ Td. Hartkorn), udd. paa Landbrugsskole, (Jens Chr. Sørensen, Gaardejer, Ane Christensen), v. 23. Oktb. 1902, Heden, t. Ane Pedersen, f. 10. Aug. 1866, Fangel.



Jensen, Christen, f. 11. Jan. 1865, Enderslev, Ejer, Dalmose, Kløvested ($62\frac{1}{2}$ Td. Land, $5\frac{1}{4}$ Td. Hartkorn), Kursus paa Landbolskolen ved Lyngby, (Ole Jensen, Gaardejer, Ane Margrethe Petersen), v. 30. Decb. 1901, Svansbjerg, Herfølge Sogn, t. Ane Claudine Marine Christensen, f. 26. Aug. 1871, Svansbjerg pr. Kjøge. Beskæftiget ved Landbrug og Mejeri i Danmark og Amerika. Oparbejdet nuværende Ejendom fra en vanrøgtet til en Mønstergaard.

Jensen, Christen Laursen, f. 28. April 1861, Øster Haagaard (63 Td. Land, 4 Td. Hartkorn), Lærebrev fra kgl. dansk Landhusholdningsselsk., Kasserer for Andelsmejeriet Nyhaab, (Jens Christensen, Gaardejer, Sidsel Marie Christensen), v. 6. April 1888, Sønderhaa, t. Kirsten Nielsen, f. 18. Juni 1864, Sønderhaa.

Landvæsen elev paa Hjortholm, Dragsholm og Fussingø 1879—82, Forvalter paa Strandgaard fra 1882 til 1884.



Jensen, Christian Peter, f. 4. Novb. 1841, Søndergaard, Albæk Sogn, Gaardejer, Søndergaard Gjeraa, (72 Td. Land), E.M.2, Sogne- raadsmdl., Skolekommissionsmdl., BM. i Asaa Sparekasse m. m., (Jens Nielsen, Karen Madsdatter), v. Maj 1870, Krogen Woersaa, t. Kristine Jensen, f. 1. Jan. 1844, Krogen.

Udvandret til Amerika 1866, $3\frac{1}{2}$ Aar i Kalifornien.



Jensen, Christian Peter, f. 25. Septb. 1876, Danstrup pr. Fredensborg, Gaardejer, Ørnehøjgaard (36 Td. Land, $2\frac{3}{4}$ Td. Hartkorn), 5 Mdr. paa Frederiksborg Højskole, lært paa 3 større Gaarde, Fodermester og Mejerist i 6 Aar, Fm. for Frederiksborg Højskoles Elevforen., BM. i Søholm Mejeri, (Jørgen Jensen, Gaardejer, Kirstine Nielsen), v. 5. Decb. 1902, Ringe, t. Betty Marie Frandsen, f. 19. Septb. 1876, Brangstrup.



Jensen, Christoffer Basse, f. 1. Decb. 1872, Skjærbæk, Gaardejer, Lykkeskovgaard, Haastrup (64 Td. Land, ca. $5\frac{9}{16}$ Td. Hartkorn), (Jeppe Basse Jensen, Gaardejer, Johanne Christoffersen), v. 9. Septb. 1897, Smidstrup, t. Maren Thomsen Sørensen, f. 19. Juni 1872, Smidstrup.

Jensen, Christoffer Peder, f. 7. Decb. 1853, 'Ubby By, Gaardejer i Ubby (23 Td. Land, ca. 3 Td. Hartkorn), Højskoleundervisning, Fm. for Ubby Brugsforening m. m., (Jens Christian Pedersen, Karen Christoffersdatter), v. 9. Oktb. 1878, Ubby, t. Ane Larsen, f. 24. Juni 1854, Klouby.





Jensen, Daniel, f. 29. Maj 1865, Snedstrup, Vithen Sogn, Ejer af Nydamsgaard, Lyngaa Sogn pr. Hadsten (89½ Td. Land, 9 Td. Hartkorn), Højskoleophold 1883, BM. i Sparekassen m. m., (Jens Danielsen, Gaardejer, Ane Rasmusdatter), v. 17. April 1888, Nydamsgaard, t. Margrethe Jensen, f. 3. Marts 1872, Lopdrup Mølle. Begyndte at virke med 6000 Kr. ved en Ejendom paa 20 Td. Land. Er nu Ejer af en Ejendom til 60,000 Kr.



Jensen, Elias Andreas, f. 21. Maj 1869, Vestermarie, Ejer og Avlsbruger, Rundløkke, Myreby, Vestermarie (20 Td. Land, 2 Td Hartkorn), Fm. for Bialvsforen., BM. i Børnehjemmet og Husmandsforen., v. 24. Novb. 1893, Vestermarie, t. Mine Christine Munk.

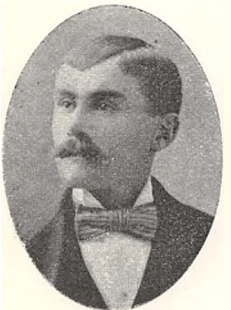

Jensen, Ephraim Andreas, f. 4. Marts 1868, Spangsmosehus i Tvis Sogn, Gaardejer, Hagebrogaard, Haderup (140 Td. Land, 2 Td. Hartkorn), (Thomas Jensen, Husmand, Kjestine Andreasen), v. 3. Maj 1888, Vormstrup, Haderup, t. Sidsel Maria Hofmann, f. 21. Jan. 1874, Vormstrup, Haderup.



Jensen, Erik, f. 6. Oktb. 1841, Hedegaardene, Ørum, Gaardejer, Helligsø (46 Td. Land, 3 Td. Hartkorn), E.M.2, Sognefoged. Vurderingsfm. for Hassing-Refs Herreders Skyldkreds, (Jens Eriksen, Gaardejer, Mette Nielsdatter), v. 20. Novb. 1868, Hedegaardene, t. Mette Marie Andersen, f. 30. Maj 1849, Hedegaardene.



Jensen, Esben Carl Christian, f. 24. Juni 1867, Nyord, Ejer, Højgaard, Nyord, Stege (30 Td. Land Eng, 8 Td. Land Agerjord, 2 Td. Hartkorn), Fm. for Nyord Andelsmejeri og Nyord Hesteassurance, Brandfoged, (Hans Peter Jensen, Gaardejer, Mette Marie Esbensen), v. 26. April 1890, Nyord, t. Rasmine Kirstine Hansen Brandt, f. 12. Juli 1868, Nyord.

Jensen, Eskild, f. 24. Jan. 1862, N.Nygaard Stadil, Husmand, Holmager, Stadil (8 Td. Land, 5 Skp. Hartkorn), været paa Høj- og Landboskole, Sogneraadsm. i 3 Aar, Fm. for Stadil Afholdsforen., (Jens Peder Jespersen (Korsholm), Husmand og Tømrer, Ane Marie Eskildsdatter), v. 29. April 1892, Nørgaard-Tim, t. Ane Iversen Nørgaard, f. 23. Febr. 1862, Nørgaard Tim.



Jensen, Ferdinand Magnus, f. 3. Oktb. 1853, Faxe, Ejer af Herskøgaard, Vamdrup (276 Td. Land, 14 Td. Hartkorn), Højskole, Landbrugsskole, praktisk udd. under Landhusholdningsselsk. 1872—75, (Hans Jensen, Skovfoged, Ellen Marie Mogensen), v. 8. April 1878, Vordingborg, t. Karen Marie Hemmingsen, f. 4. Jan. 1858, Toksværd.



Jensen, Fr. Ildskov, f. 22. April 1846, Ildskov i Sunds, Gaardejer, N. Thalund i Ørre pr. Herning (60 Td. Land, 1¼ Td. Hartkorn), 2 Gange været Sogneraadsm., for Tiden flere komm. Tillidshverv, (Jens Frederiksen, Gaardejer, Ane Katrine Thygesdatter), v. 1873, Thalund, t. Johanne Madsen, f. 10. Okt. 1855, N. Thalund.



Jensen, Frederik Sophus, f. 9. Septb. 1860, Skuderløse, Gaardejer, Fredsgaard pr. Ringsted (80 Td. Land, 8 Td. Hartkorn), 9 Mdr.s Kursus paa Tune Landboskole, fhv. Sognefoged, Stifter af den første Sygeforen. for Gaardmænd og ligestillede (Ringstedegnens Sygeforening), Sekr. ved de samv. danske Andelsslakterier, (Jens Olsen, Smed, Ane Olsen), v. 11. Maj 1888, Hømb, t. Ane Sofie Larsen, f. 6. Novb. 1855, Hømb.



Jensen, Georg Carl Oluf, f. 16. Juli 1852, Trudsholm ved Mariager, Dyr læge 1876, Aalborg, Fm. for Aalborg Amts Dyr lægeforen., (H. P. Jensen, Mejeriforpagter, Karen Madsen), ugift.

1888 foretoges en Studierejse i Tyskland.





Jensen, Gerud Michael, f. 17. Febr. 1855, Værum Præstegaard, Ejer af Brunhøj, Væth Mark (25 Td. Land, 2½ Td. Hartkorn). Højskoleuddannelse, Tiendekommisær, Sognefoged, Lægdsmand, Sogneraadsm. m. m., (Jens Mikkelsen, Gaardejer, Sognefoged, Ane Lovise Sophie Mikkelsdatter), v. 4. April 1884, Jebjerg, t. Johanne Høeg, f. 6. Novb. 1860, Jebjerg.



Jensen, Graves, f. 25. Oktb. 1852, Sneibjerg, Gaardejer, Baggeskjær (80 Td. Land, 1 Td. Hartkorn), Sogneraadsmdl., (Jens Gravesen, Husmand, Maren Kristensen), v. 24. Septb. 1882, Baggeskjær, t. Kjersten Marie Madsen, f. 24. Maj 1854, † 1902, Baggeskjær, Herning.

**Jensen, Hans*. Se Side 485.



Jensen, Hans, f. 28. April 1843, Kallehave, Gaardejer, „Jensensminde“, Kallehave (22 Td. Land, 2½ Td. Hartkorn), 15 Aar i Best. for den fri Fattigkasse, Sogneraadsmdl., (Jens Andersen, Husmand, Karen Hansdatter), v. 29. Oktb. 1869, Kallehave, t. Kirsten Espensen, f. 25. Oktb. 1843, Kallehave. 1869—88 haft et Husmandsbrug, flere Gange præmieret, 1894 2den Præmie for veldrevet Markbrug.



Jensen, Hans, f. 27. Juli 1847, Allesø, Gaardejer., Trøstrup, Korup.



Jensen, Hans, f. 16. Juni 1851, Hjallesø, Gaardejer og Forpagter, Bøgedal, Dalum (30 Td. Land, 4½ Td. Hartkorn, 100 Td. Land, 13 Td. Hartkorn), Sogneraadsmlem, Lægdsmand, Formand for Hegnsyns- og Vurderingsmændene i Dalum m. m., (Jens Hansen, Gaardejer, Gertrud Marie Madsdatter), v. 1. 3. Oktb. 1877, Ravnebjerg, t. Johanne Christine Madsen, f. 21. April 1853, † 23. Juni 1885, Hjallesø, v. 2. 12. Novb. 1886, Hjallesø, t. Kirsten Madsen, f. 9. Juni 1859, Sønderby.

Jensen, Hans, f. 15. Oktb. 1852, Stallerup, Gdjr., Skovsminde, Tolstrup (68 Td. Land, 7 Td. Hartkorn), tidl. Sogneraadsmdl. i 12 Aar, 3 Aar Fmd., (Jens Sørensen Hansen, Gaardejer, Ane Johanne Nielsen, Ousen), v. 14. Aug. 1877 t. Ane Jensen, f. 27. Maj 1850, Børup. Fm. i 4 Aar i en Hesteavlforen. og 5 Aar i en Tyreavlforening.



Jensen, Hans, f. 25. Jan. 1854, Vemmelev, Gaardejer, Tranelandsgaard, Vemmelev (55 Td. Land, 6⅞ Td. Hartkorn), Højskoleophold 1 Aar), Fm. for Vemmelev Andelsmejeri, Sorø Amts Mejeriforen. og de samvirkende sjæll. Mejeriforen., Mdl. af de samv. danske Mejeriforen. Best., Fm. for Slagelse Andelssvineslagteriets Fællesbestyr., Mdl. af Andelsudvalget m. m., (Jens Hansen, Gaardfæster, Berthe Andreasdatter), v. 25. Jan. 1875, Boeslunde, t. Karen Petersen, f. 13. Decb. 1854, Gryderup.

Jensen, Hans, f. 4. Juli 1857, Brydebjerg, Fæster, Murer, Brydebjerg, Herritslev Sogn (6 Td. Land, ⅝ Td. Hartkorn), Fm. for Mejeriet Brydebjerg og Herritslev Sogns Sygekasse, (Jens Nielsen, Husmand, Johanne Nielsen), v. 2. Juli 1886, Laagerup. t. Karen Elisabeth Rasmussen, f. 9. Jan. 1865, Laagerup.



Jensen, Hans, f. 20. Septb. 1860, Sinding, Gaardejer, Sjørsløv pr. Kjellerup (24 Td. Land, 2½ Td. Hartkorn), Sogneraadsm., Vurderingsfm., Næstfm. i Best. for Kjellerup og Omegns Landboforen., (Søren Jensen, Gaardejer, Marie Hansen), v. 4. Juni 1886, Salten ved Silkeborg, t. Mette Laursen, f. 5. Marts 1862, Salten.



Jensen, Hans, f. 12. Jan. 1862, Barup, Hellested, Gaardmand, Store Thorøje (56 Td. Land, 6⅞ Td. Hartkorn), Tillidsmand i den sjæll. Bondestands Sparekasse, Kasserer for Andelsmejeriet Nordhøj, (Jens Olsen, Gaardmand, Ane Marie Hansen), v. 19. Maj 1888, Hellested, t. Ane Marie Pedersen, f. 24. Oktb. 1866, Arnøje, Hellested.





Jensen, Hans, f. 16. Febr. 1868, Lerbjerg, Gaardejer, Lerbjerg (33 Td. Land, $3\frac{3}{8}$ Td. Hartkorn), BM. i Laurbjerg Kontrollforen., (Thomas Jensen, Gaardejer, Ellen Marie Hansen), v. 18. Oktb. 1894, Hillerslev, t. Marie Kirstine Bonnesen, f. 7. Marts 1868, Nybølle.



Jensen, Hans Hansen, f. 31. Decb. 1866, Raarup Sogn, Murmester og Landmand, Raarup, Bjerre Herred, Vejle Amt (7 Td. Land, 5 Skp. $2\frac{1}{2}$ Alb. Hartkorn), BM. i Bjerre Herreds Haandværkerforen. og Raarup Andelsmejeri, (Jens Rasmussen, Husmand, Helene Nielsdatter).



Jensen, Hans, f. 23. Febr. 1870, Gadagergaard, Ejer af Gadagergaard, Øllerup (64 Td. Land, $7\frac{1}{2}$ Td. Hartkorn), Sogneraadsmidl., Fm. for Kontrollforen. Prøven, (Søren Jensen, Gaardejer, Maren Kirstine Larsen), v. 21. Decb. 1894, Vallensved, t. Maren Sofie Marie Rasmussen, f. 27. Juni 1869, Vallensved.



Jensen, Hans Johansen Martens, f. 29. Jan 1859, Harrested pr. Hyllinge, Forpagter, Bøstrup pr. Slagelse (820 Td. Land, 87 Td. Hartkorn), (Jensen, Forpagter), v. 20. Oktb. 1893, Kbhvn., t. Louise Emilie Hauschild, f. 23. Marts 1872, Kbhvn.



Jensen, Hans, f. 19. Oktb. 1872, Gaardejer, Eenggaard, Gosmer pr. Boulstrup (65 Td. Land, 8 Td. Hartkorn), Fm. for Gosmer-Halling Sogneraad 1904–05, (Jens Rasmussen, Gaardejer, Birthe Katrine Pedersen), v. 20. Marts 1896, Silling pr. Hadsten, t. Marie Eugine Nielsen, f. 14. Oktb. 1874, Silling. Af Hads Herreds Landboforening modtaget 2. Præmie for veldyrkede og renholdte Marker.

Jensen, Hans Julius, f. 20. Decb. 1863, Halsted Sogn. Forp. og Restauratør, Egehuset, Knuthenborg (35 Td. Land, ca. 5 Td. Hartkorn), Landboskolen i Lyngby, Avlsforvalter, Fm. for Hunseby Kvægavlforen. og Tærskeselskab, BM. i Midtllands Andelsmejeri, (Lars Peter Jensen, Gaardejer, Jensine Klinke), v. 3. Jan. 1893, Jylland, t. Elgine Johandine Jensen, f. 19. Jan. 1866, Vestermarie, Bornholm.



Jensen, Hans, f. 24. Juni 1876, Holmskov (Als), Mejeribest., Engholm. Hinnerup, Mælkeriskole, Ladelund, (Hans Jensen, Anna Hansen), v. 27. Marts 1903, Snogbæk, t. Anna Jensen, f. 20. Febr. 1882.

Jensen, Hans Jørgen, f. 24. Oktb. 1867, Østerby, Samsø, Dyrslæge, Ejer af Vils Dyrslægebolig og Vils Mølle, Vils pr. Nykøbing Jyll., Fm. for Hesteavlforen. „Sønderherred“, (Anton Jensen, Gaardejer, Bertha Kirstine Christensen), v. 2. Maj 1894, Samsø, t. Karen Marie Eriksen, f. 8. Septb. 1872, Koldby, Samsø.



**Jensen, Hans Christian*. Se Side 485.



Jensen, Hans Chr., f. 11. Maj 1854, Bolleskov, Gaard- og Plantageejer, Mosegaard, Gl. Stenderup (40 Td. Land, $3\frac{3}{4}$ Td. Hartkorn, 23 Td. Land Plantage), Skolekommissionsmdl., (Jens Hansen, Gaardejer, Ane Kristensdatter), v. 29. Marts 1887, Herringe, t. Kirsten Andersen, f. 1. Novb. 1862, Herringe.

Jensen, Hans Nielsen, f. 17. Sept. 1866, Strøby, Gaardejer i Strøby (48 Td. Land, $6\frac{1}{2}$ Td. Hartkorn), BM. i Tyreholdsforen. og Kontrollforen. i Strøby, (Niels Jensen, Gaardejer, Johanne Nielsdatter), v. 22. Juni 1898, Strøby, t. Ane Pedersen, f. 23. Juli 1872, Strøby.

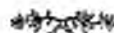



Jensen, Hans Peder, f. 23. Oktb. 1848, Tjæreby, Proprietær, Steffensminde (152 Td. Land, 19½ Td. Hartkorn), Sundvedgaard (170 Td. Land, 21½ Td. Hartkorn), 9 Mdr. Landbrugsskole. Landvæsenskommisær, Md. af Overskatteraadet, af Over Sundhedskommisjonen m. m.. (Jens Hansen, Gaardfæster, Ellen Margrethe Jensen), v. 24. Aug. 1883, Væggerløse, t. Rasmine Hansine Steffensen. f. 20. Jan. 1863.



Jensen, Hans Peder, f. 21. Aug. 1857, Sognefoged og Gaardejer, „Mødekjær“, Lyng Sogn (57 Td. Land, 6½ Td. Hartkorn), ½ Aar Landbrugsskole K. Lyngby, Sognefoged, Lægdsmand, Fm. for Voldgiftsmændene ved Mark- og Vejfred, statsanerk. Avlscentner for hvide Landsvin, (Rasmus Jensen, Sognefoged og Gaardejer, Maren Jensen), v. 18. Juni 1879, t. Oline Marie Jørgensen, f. 12. Aug. 1857, „Rosenlund“, Uggeløse Sogn.



Jensen, Hans Peder, f. 23. Aug. 1874, Nyborre, Borre Sogn, Gaardejer i Nyborre (5 Td. Land, ½ Td. Hartkorn). Kursus i Regnskabsføring og Landbrug, Vandsynsm. i Borre Sogn, BM. i Biavlerforen., Revisor i Borre Brugsforen.. (Jens Christensen Jensen, Parcellist, Ane Margrethe Andersen) v. 10. Aug. 1900, Borre, t. Marie Kristine Hemmingsen. f. 1. April 1875, Nyborre. Foruden Landbruget drives en mindre Vognmandsforretning.



Jensen, Hans Peter, f. 21. Juni 1849, Fredensborg, Murermester, Ejer. Vurderingsmand til Skatteskyld, BM. i Foren. til Fjerkræavlens Fremme i Danmark, (Jens Hansen, Detailhdl, Gunild Marie Hansen). v. 1880, Kbh., t. Clara Olivia Fasting, f. 22. Oktb. 1855, Kbh.



Jensen, Hans Peter, f. 20 Decb. 1856, Alminde, Ejer af Toftegaard (138 Td. Land, 8½ Td. Hartkorn), Hindholm Højskole, Sognefoged, Sogneraadsm. paa 12 Aar Medl., 6 Aar Branddirektør i Østifternes Brandforsikr., 13 Aar BM. i Nykøbing Slagteri m. m.. (Jens Sørensen, Cathrine Christiansen), v. 6. Juni 1879, Erindlev, t. Dortha Katrine Petersen. f. 1. Jan. 1854, Torpe, † 10. April 1904, Kbbvn. Modtog Gaarden af min Fader (80 Td. Land), har i 1888 købt Resten af min Nabo).

Jensen, Hans Peter Sofus, f. 6. Maj 1875, Taarnmark, Gaardbest. i Taarnmark (36 Td. Land, 3¼ Td. Hartkorn), BM. i Ægssalgskredsen, Fm. for Gymnastikforen., (Kristen Jensen, Gaardmand, Dortha Marie Larsen), ugift.

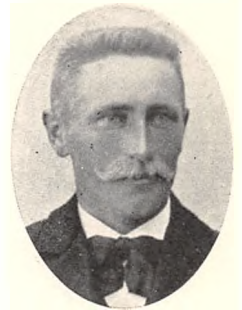

Jensen, Henrik, f. 5. Decb. 1848, Radsted, Gaardejer (46 Td. Land, 6½ Td. Hartkorn), Dommer ved de samv. lolland-falsterske Landboforen., Sogneraadsm. (Jens Henriksen, Gaardfæster, Maren Christendatter), v. 26. Maj 1876. Radsted Sogn, t. Margrethe Christensen, f. 6. Juni 1846, Radsted.



Jensen, Henrik, f. 29. Decb. 1873, Tømmerbymark, Ejer af Grynderupgaard (130 Td. Land, 6 Td. Hartkorn), 9 Mdr. paa Malling Landbrugsskole, 6 Mdr. paa Askov Folkehøjskole. BM. for St. Karbæk Mejeri, (Niels Sørensen Jensen, Gaardejer, Cathrine Henriksen), v. 17. Marts 1904, Grynderup, t. Kirstine Dinesen Dalsgaard, f. 9. Novb. 1877, Tulstrupgaard. 1 Aar Kontrolassistent i Sydhimmerlands Kontrolforen., 1 Aar Kontrolassistent i Strøby og Omegns Kontrolforen. pr. Klippinge.



Jensen, Immanuel Kristian Ryge, f. 8. Jan. 1868, Torslev, Sognepræst, Hjerminde (5 Td. Land), Sogneraadsm. Fm. f. Afløsningskommissionerne i Viborg Stift, (Jens Peter Jensen, Skolelærer, Andrea Dortha Ryge), v. 14. April 1893, Holstebro, t. Cathinka Nyborg, f. 7. Juni 1875, Hjerm.



Jensen, Ingvar Carl, f. 14. Oktb. 1874, Hillerslev, Mejeribestyrer af Andelsmejeriet „Nordthy“, (Jens Peter Petersen Sunesen, Husmd., Maren Kathrine Jensen), v. 4. Novb. 1904, Østerild, t. Ane Kathrine Eriksen Nørgaard, f. 25. Decb. 1880, Østerild.





Jensen, Jacob, f. 14. Jan. 1850, Brandstrup, Maler og Gaardejer, Gloslunde (23 Td. Land, $2\frac{3}{8}$ Td. Hartkorn), Sogneraadsmidl., Fm. for Gloslunde Svineavlforening, Thorsvaads Interessentselskab og Danmarkre lokale Foderstof-Indkøbsforen., (Jens Peter Hansen, Husejer og Murer, Maren Kirstine Jacobsdatter), v. 15. Novb. 1878, Thiersted, Holle, t. Anna Kirstine Jørgensen, f. 17. Jan. 1859.



Jensen, Jacob, f. 9. Juli 1854, Toksværd, Parcelist, Ejer, „Klokkergaarden“, (17 $\frac{1}{2}$ Td. Land. ca. 2 Td. Hartkorn), 6 Aar Sogneraadsmidl., Branddirektør i Østifternes Brandforsikr., 19 Aar Fm. i Toksværd Brugsforen., Vurderingsmd. til Ejendomsskyld i Toksværd Sogn m. m., (Jens Jensen, Parcelist, Mette Kristine Jacobsen), v. 21. Juli 1882, Toksværd. t. Johanne Sofie Hansen f. 13. Maj 1854, Toksværd.



Jensen, Jacob Regner, f. 7. Febr. 1875, Nibe, Mejeribestyrelse, Bækgård, Eskildrup (5 Mill. Pd. Mælk aarlig) Ladelund Landbrugsskole, Fm. for Eskildrup og Omegns Skytteforen., BM. i Hobro og Omegns Mejeristforen., (Ludvig Sofus Vilhelm Jensen, Haandv., Karen Kirstine Nielsen), v. 7. Novb. 1901, Bjerringbro. t. Inger Marie Pedersen, f. 27. Sept. 1879, Bjerringbro.



Jensen, Jacob Henrik, f. 7. Jan. 1863, Sibberup, Ørslev Sogn, Gaardejer i Ørslev v. Skelskør (36 Td. Land, $4\frac{5}{8}$ Td. Hartkorn), Sogneraadsmidl., siden 1899, Kirkeværgede ved Ørslev Kirke, Tillidsmand i Bondestandens Sparekasse, Fm. for Værgeraadet og den lok. Venstrevælgerforen., (Hans Jensen, Gaardmand, Kirsten Sofie Frederikke Henriksen), v. 3. Maj 1890 t. Dagmar Nikoline Jørgine Hansen, f. 17. Juni 1870, Korsør.

**Jensen, Jens*. Se Side 485.
**Jensen, Jens*. Se Side 485.



Jensen, Jens, f. 13. Decb. 1829, Vithen, Sølund, Hørning Sogn (22 Td. Land, $\frac{1}{2}$ Td. Hartkorn), Eksam. paa Institutet „Haraldslund“, Mdl. af Menighedsraadet, (Jens Jensen, Gaardmand, Skovfoged, Ane Petersdatter), v. 8. Febr. 1854, Gammelgaard, Lemb Sogn, t. Elise Brammer, f. 31. Decb. 1828, Veiløgaard pr. Næstved, † 28. Oktb. 1903, Sølund.
Nuv. Stilling Biavler, dannet Hadsten og Omegns og Randers Amts Biavlerforen., Fm. for den sidste. Passer 7 Bistader 2 Mile borte.



Jensen, Jens, f. 26. Novb. 1842, Damgaard Faarbæk, Ejer af Gilsbjærggaard, Faarbæk (ca. 125 Td. Land, $2\frac{1}{4}$ Td. Hartkorn), Mdl. og tildels Fm. af Sogneraad, Jordbonitering, Skolekommission og flere Andelsforetagender. (Jens Jensen, Gaardejer, Mette Cathrine Christensen), v. 16. Novb. 1869, Gilsbjærggaard, t. Magrethe Petersen, f. 10. Maj 1843, Staulund, Skive.



Jensen, Jens, f. 4. Marts 1851, Bredsgaard, Gaardejer, Bredsgaard, Raunstrup Sogn (123 Td. Land, 2 Td. Hartkorn), Sognefoged, Lægdsmand og Boniteringsfm. i Dollerup Kommune, (Jens Christian Jensen, Gaardejer og Sognefoged, Ane Nielsdatter), v. 9. Novb. 1880, Jegstrup, t. Ane Marie Jensen, f. 30. Sept. 1854, Jegstrup,



Jensen, Jens, f. 11. Juli 1851, Radsted, Gaardejer, Sækkøbing (53 Td. Land, $7\frac{1}{2}$ Td. Hartkorn), Repr. for Agrarforen., (Jens Henriksen, Gaardejer, Maren Christensdatter), v. 6. Jan. 1882, Radsted, t. Karen Christine Nielsen, f. 2. Sept. 1857.



Jensen, Jens, f. 24. Juli 1854, Lykkegaard, Veerst, Ejer af Varregaard, Veerst (106 Td. Land, 4 Td. Hartkorn), Højskole og Landbrugsskole, Sognefoged, Sogneraadsmidl., Rev. for en Sparekasse m. m., (Jens Hansen, Ane Hansen), v. 7. Maj 1890, Lindknud, t. Else Sørensen Storm, f. 5. Juni 1857, Vettrup, Lindknud Sogn



Jensen, Jens, f. 19. Juni 1857, Tørslev Mølle, Dyrslæge, Ejer af Eistruplund (ca. 30 Td. Land, $\frac{3}{8}$ Td. Hartkorn), (Jens Jensen, Sognefoged og Landmand, Petrine Andersen), v. 1896, Frederiksberg, t. Anna Isidora Larsen, f. 1. April 1875, Kbh.





Jensen, Jens, f. 18. April 1859, Rørup, Borgmester for Magistratens 2. Afdeling. (Jens Jensen, Husmand, Ane Marie Jensen), v. 7. Decb. 1884, Kbh., t. Julie Hansen. f. 9. Oktb. 1858, Helsingør.



Jensen, Jens, f. 17. Decb. 1860, Voldsted, Gaardejer i Voldsted, Vind (350 Td. Land, 2½ Td. Hartkorn), Sognefoged, (Jens Kr. Jensen, Gaardejer, Julene Sørensen), v. 16. April 1895, Halkjær, t. Jensine Kirstine Kristensen, f. 8. April 1866, Halkjær, N. Omme.



Jensen, Jens, f. 10. Jan. 1864, Brudager pr. Svendborg, Overpolitbetjent, lært Landbrug, Kass. og Sekr. i „Foren. til Kaninavlens Fremme i Danmark“, Stifter og BM. i den filantrop. Foren. „Fynsk Samfund“, (Jens Rasmussen, Husmand, Cathrine Jensen), v. 28. Novb. 1900, Brudager, t. Anna Knudsen, f. 4. Juni 1865, Brudager.



Jensen, Jens, f. 30. Maj 1864, Faldby, Ejer (142 Td. Land, 8 Td. Hartkorn), Kgl. dansk Landhus-holdningsselskab 3 Aar, Fm. for Hobro og Omegns Andelsslagteri og Andelsmejeriet „Sædagergaard“ pr. S. Onsild, (Jens Andersen, Gaardejer, Kirsten Pedersdatter), v. 30. Oktb. 1894, Alsted, t. Augusta Marie Pedersen, f. 31. Aug. 1859, Skovlænge.



Jensen, Jens, f. 10. Aug. 1864, Kilstруп, Gaardejer, Skjølstrup (175 Td. Land, 8½ Td. Hartkorn), Højskole, Mdl. af Nolstrup Sogneraad, Fm. for Andelsmejeriet „Karup, Kvægavlsforen. „Volstrup“, Dommer ved Landboforeningsdyrskuer m. m., (Hans Jensen, Gaardejer, Birthe Marie Larsen), v. 3. Jan. 1893, Badskær, t. Karen Jensen, f. 13. Marts 1873, Badskær, Hørby pr. Dybvad St.

Jensen, Jens, f. 6. Marts 1865, Drastrup, Essenbek Sogn, Ejer af Egeberg (370 Td. Land, 17 Td. Hartkorn), (Niels Jensen, Landmand, Maren Pedersen), v. 24. Oktb. 1905, Vester Kjelgaard, t. Margrethe Kathrine Kronborg, f. 23. Novb. 1876, Vester Kjelgaard, Kjættrup Sogn.



Jensen, Jens, f. 12. Juli 1865, Gadegaard, Pedersker Sogn, Ejer af Kjøllegaard, Bodilsker Sogn (141 Td. Land, 14 Td. Hartkorn), Sogneraadsmidl., Fm. f. Bodilsker Tyreforen. og Kontrolforen., (Mads Jensen, Gaardejer, Margrethe Müller), v. 20. Juni 1889, Bodilsker Sogn, t. Hansine Elise Espersen, f. 23. Juli 1867, Elisegaard, Bodilsker Sogn.



Jensen, Jens, f. 30. Juli 1865, Refshalegaard, Kragelund Sogn, Ejer af Refshalegaard (130 Td. Land, 1 Td. Hartkorn), Sognefoged, Lægdsmand, Sogneraadsmlem, (Ole Christian Jensen, Sognefoged, DM., Andrejette Sørensen).

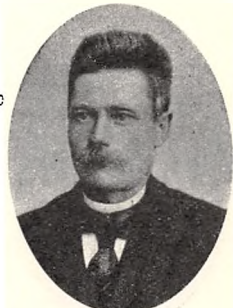

Jensen, Jens, f. 19. Febr. 1866, Faarbæk, Haderup, Gaardejer, Vrou Mark (24 Td. Land, 2 Td. Hartkorn), Højskoleuddann., Sogneraadsmidl., Fm. for Vrou Sogns Kvægavlsforening, (Peder Jensen, Gaardejer, Maren Jensen), v. 20. Novb. 1897, Løvel ved Viborg, t. Hansine Jensen Kvorning, f. 29. Oktb. 1873, Løvel.



Jensen, Jens, f. 5. Juli 1868, Gaardejer, Vistorp Mark, Grove pr. Herning (73 Td. Land, 1 Td. 3 Fdk. ¾ Alb. Hartkorn), Brandfoged, (Niels Jensen, Gaardejer, Mette Kjerstine Thomsen), v. 19. April 1901, Ginderskov, t. Maren Katrine Thomsen, f. 28. Juli 1873, Ginderskov.

Ejendommen opdyrkes tildels af Hede og Kær. Bebygget 1899.





Jensen, Jens, f. 22. Sept. 1869, Sevel, Købmand, Haderup (ca. 10 Td. Land).



Jensen, Jens, f. 28. Aug. 1871, Videbæk, Gaardejer i Videbæk, Ringkøbing (76 Td. Land, 1 1/2 Td. Hartkorn), Højskole, (Kristen Jensen, Gaardejer, Maren Baandgaard Nielsen), v. 30. Marts 1904, Hørby, t. Elsene Anine Andersen, f. 15. Maj 1875, Rold.



Jensen, Jens, f. 21. Sept. 1871, Storarden, Gaardejer, Ulstrupgaard pr. Hobro (122 Td. Land, 3 Td. Hartkorn), Vurderingsmd. til Ejendomsskyld, Fm. for Kvægavlseksportforen. for Hobro og Omegn, (Jens Jensen, Gaardmand, Maren Kristine Sørensen), v. 9. Decb. 1892, Storarden, t. Karoline Mariane Andersen, f. 28. Oktb. 1873, Sindal.



Jensen, Jens, f. 13. Juli 1872, Borbjerg, Købmand og Gaardejer, fhv. Handbjerg Kro (1 Td. Hartkorn), Sogneraadsm., (Kjeld Jensen, Købmd., Karen Kirsten Olesen), v. 8. Oktb. 1897, Volstrupby, Hjerm, t. Jensine Madsen, f. 11. Sept. 1873, Volstrupby.



Jensen, Jens, f. 13. April 1873, Skovsgaard Mark, Tapdrup Sogn, Mejeribestyrer af Staus Andelsmejeri, Taasinge, Ladelundgaard Mælkerikole, (Ole Jensen, Husejer, Ane Marie Jørgensen), v. 11. Oktb. 1904, Udbyneder pr. Havndal, t. Jacobine Jensen, f. 9. Juli 1880, Udbyneder.



Jensen, Jens, f. 29. Juli 1876, Dover By, Assistent ved Forsøgsstationen i Lyngby, Lærer ved Lyngby Landboskole, Landbrugs-eksam., udvidet Eksam. i Landbrugets Plantedyrkn., (Niels Jensen, Husmand, Kristiane Pedersen), v. 24. Juni 1905, Kbh., t. Petra Emilie Kristjane Jensen, f. 20. Novb. 1874, Magleby, Møen.

**Jensen, Jens Andersen*. Se Side 485.

Jensen, Jens Christensen, f. 24. Oktb. 1859, Hoven Skole, Lærer og Kirkesanger, Taars, Lærereksamen, Repr. for 6. Kr. i „Fællesforen. for Danmarks Brugsforen.“, Fm. for Taars Husflidsforen. og Husflidsskole, BM. i Hjørring Amts Biavler- og Fjerkræavlforen., (Christen Jensen, Gaardejer, Inger Marie Birch), v. 2. Decb. 1887, Deibjerg, t. Mette Cathrine Mathilde Plauborg, f. 20. Oktb. 1863, Deibjerg Skole.

**Jensen, Jens Chr.* Se Side 485.

Jensen, Jens Chr., f. 26. Marts 1857, Odderskjer Mølle, Møller og Gaardejer, Odderskjer, Borris (ca. 300 Td. Land, 2 1/2 Td. Hartkorn), Sogneraadsm., Repr. i Dansk Møllerforening for Ringkøbing Amt, (Jens Jensen, Gaardejer og Møller, Marie Kjersten Jensen).



Jensen, Jens Chr., f. 16. Marts 1859, Fragtrup Nørgaard, Sadelmager og Husejer, Steenshus, Gjedsted Mark, Gjedsted (5 1/2 Td. Land, 3 1/2 Skp. Hartkorn), (Laust Chr. Jensen, Gaardejer, Else Marie Christensen), v. 28. Maj 1887, Farsø, t. Inger Kjerstine Pedersen, f. 19. Novb. 1861, Fragtrup.



Jensen, Jens Christian, f. 17. April 1861, Fønsskov, prakt. Dyr læge, (Ole Jensen, Forpagter, Ane Kirstine Christensen), v. 16. Novb. 1888, Kbh., t. Julie Jensen, f. 11. Marts 1867, Kbh.





Jensen, Jens Chr., f. 1. Marts 1863, Rostrup Sogn, Gaardejer, (Bøgeholt), Storarden pr. Arden St. (120 Td. Land, $3\frac{7}{8}$ Td. Hartkorn), Sogneraadsmidl. og Menighedsraadsmidl., (Chr. Jensen, Boelsmand, Ane Dorthea Sørensen), v. 6. Decb. 1889, Storarden, t. Kristiane Kristensen, f. 27. Septb. 1865, Vive Sogn



Jensen, Jens Christian, f. 27. April 1863, Vammen, Gaardmand, Kvorning Mark (23 Td Land, $1\frac{3}{8}$ Td. Hartkorn), (Christian Jensen, Husmand, Maren Christensen), v. 24. Septb. 1889, Kvorning, t. Karen Sørensen, f. 5. Septb. 1864, Kvorning.



Jensen, Jens Christian, f. 2. Oktb. 1866, Jestrup, Gaardejer, Zytphensminde, Hjerm ($34\frac{1}{2}$ Td. Land, $2\frac{2}{8}$ Td. Hartkorn), Kursus paa en Landboskole, 2 Aar paa en Forsøgsstation f. Plantekultur, Sogneraadsm. f., Fm. f. Hjerm Kvægavlsforen., BM. i Mejeriet m. m., (Lars Jensen, Partikulier, Line Christensen), v. 16. Juni 1897, Hjerm, t. Frederikke Petrine Pedersen, f. 29. Decb. 1866, Hjerm.



Jensen, Jens Christian, f. 6. Jan. 1869, Gislinge, Fæster, Tvejemosegaard, Udby (54 Td. Land, 6 Td. Hartkorn), Fm. f. Tudse Næs Kontrolforen., samt Mejeriet Tudse Næs, Fællesindkøb af Foderstoffer, (Anders Jensen, Husmd. og Tømrer, Maren Christiansdatter), v. 16. Maj 1895 t. Karen Marie Petersen, † 16. Oktb. 1900, v. 2 16. Maj 1902, Nykøbing F., t. Marie Sofie Jørgensen, f. 24. Maj 1867, Horbelev, Falster.
Lært Tømrerhaandværket, været paa Højskole, rejst i Udlandet.



Jensen, Jens Christian, f. 29. Juni 1869, Vesløs, Ejer af Ravnsbjerggaard, Olstrup St., (90 Td. Land, $8\frac{1}{2}$ Td. Hartkorn), (Jens Poulsen, Husmand, Karen Maria Lukkassen), v. 3. Novb. 1899, Vognsild, t. Anna Larsen, f. 14. Juni 1878, Vognsild.



Jensen, Jens Ditlev, f. 17. Decb. 1866, Tebbestrup pr. Randers, Gaardejer, (101 Td. Land, 8 Td. Hartkorn), Højskole og Landboskolen ved Lyngby, Sogneraadsm. for Gimming-Lem Kommune, (Ditlev Jensen, Gaardejer, Ane Mette Petersen), v. 11. Marts 1895 t. Ane Vestrup.



Jensen, Jens Dyrvig, f. 5. Juni 1851, Aagaard, Borris, Gaardejer, Dalgaard (158 Td. Land, $1\frac{1}{4}$ Td. Hartkorn), Sognefoged, Lægdsmd., Mejeri-og Landboforeningskasserer m. m., (Peter Jensen, Gaardmand, Mette Kjerstine Mortensen), v. 28. Oktb. 1880, Herborg, t. Mette Kathrine Knudsen, f. 4. Aug. 1847, Tolsgaard, Herborg.
Formd. for N. Vium—Herborg Sogneraad i 3 Aar.



Jensen, Jens Frederik, f. 23. Sept. 1870, Raabymagle, Møen, Forpagter, Kobbegaard, Møen (116 Td. Land, $5\frac{5}{8}$ Td. Hartkorn), Fm. for Møens Landboforen.s Planteavlsudvalg og Borre Foredragsforen., BM. i Møens Landboforen., (Anders Jensen, Gaardejer, Maren Katrine Jensen), v. 7. Marts 1901, Nordby, t. Sørine Margrethe Bonde, f. 28. Decb. 1876, Nordby, Samsø.



Jensen, Jens Gregers, f. 17. Aug. 1870, Gaastegaard, Vilsted Sogn, Gaardmand, Ørbæk pr. Løgstør (16 Td. Land), Brandfoged, (Gregers Jensen, Husmand, Mikkeline Sørensen), v. 22. Juli 1902, Klim Holme, t. Mette Kirstine Hougaard, f. 7. April 1882, Klim Holme.



Jensen, Jens Henrik, f. 4. Septb. 1864, Husby Sogn, Ejer af Holmelund, Ejby St. ($4\frac{1}{2}$ Td. Land, $\frac{1}{2}$ Td. Hartkorn), (Jens Jensen, Drejer, Ane Sørensen), v. 16. Maj 1902, Flemløse, t. Maren Kirstine Madsen, f. 15. Jan. 1871, Ørsted.





Jensen, Jens Jakob, f. 18. Jan. 1859, Søraa, Albæk Sogn, Gaardejer, Haandbæk, Flade (163 Td. Land, 8 Td. Hartkorn), 5 Mdr.s Ophold paa Try Højskole.



Jensen, Jens Jakob, f. 17. Novb. 1862, Dorf, Dronninglund Sogn, Gaardejer i Nøvling pr. Gistrup St. (82 1/2 Td. Land, 3 Td. Hartkorn), (Kristen Jensen, Gaardejer, Johanne Jensen), v. 11. Decb. 1891, Gødvad pr. Silkeborg, t. Eva Kristine Johansen, f. 21. Febr. 1864, Asmindegaard pr. Silkeborg.



Jensen, Jens Jakob, f. 19. Aug. 1871, Gjødvad, Bestyrer af Mejeriet Søvang, (Kristian Jensen, Husmand, Kristine Jakobsen), v. 29. Aug. 1900, Sindal, t. Benadikte Olsen, f. 4. Juli 1876, Sindal.



Jensen, Jens Johannes, f. 28. Aug. 1870, Hørhøjgaard, Skallerup pr. Hjørring, Gaardmand, Melbygaard, Jullinge St. (50 Td. Land, 5 1/2 Td. Hartkorn), Højskoleoph., 9 Mdr.s Kursus paa Tystofte Forsøgsstation, Tune Landboskole, Brandfoged, (Jens Laurits Knudsen, Gaardmd., Ane Marie Christensen), v. 25. Jan. 1901, Karise, t. Ane Marie Hansen, f. 25. Marts 1875, Karise, Olstrup.



Jensen, Jens Jørgen, f. 11. Jan. 1851, Elmelunde, Møen, Gaardejer, Bogø, Stubbekjøbing, v. 8. Decb. 1876 t. Ellen Dorthea Nielsen, f. 1. Septb. 1857.



Jensen, Jens Jørgen, f. 10. Maj 1875, Bogensø, Forpagter, Kristiansminde, Bogensø (69 Td. Land, 4 Td. 5 Skp. 1 Fdk. Hartkorn), (Jørgen Jensen, Gaardmand, Anne Andersen), v. 25. Septb. 1903, Agedrup, t. Anna Rasmussen, f. 11. Marts 1883.



Jensen, Jens Jørgensen, f. 15. Aug. 1857, Stenderup, Nybøl, Best., Lyø (39 Td. Land, 4 1/8 Td. Hartkorn), Repr. for Faaborg Spare-Laanekasse, Fm. for Lyø Andelsmejeri, (Peder Jensen, Gaardejer, Ane Marie Hansen), v. 20. Juli 1883, Lyø, t. Karen Andersen, f. 13. Septb. 1859, Lyø.



Jensen, Jens Kofoed, f. 6. Jan. 1860, Skadegaard, Gaardejer, Skadegaard, Aaker Sogn pr. Aakirkeby, Bornholm (37 Td. Land, 5 7/8 Td. Hartkorn), Sogneraadsmedlem, komm. Revisor, Vurderingsmand til Ejendomsskyld, tidl. BM. i en Kontrollforen., ugift.



Jensen, Jens Kristian, f. 3. Juni 1864, Dybvads Mølle, Landmand og Møllejejer, Dybvads Mølle (100 Td. Land, 3 1/4 Td. Hartkorn), (Niels Christjan Jensen, Landmand og Møllejejer, Maren Jensdatter), ugift.



Jensen, Jens Kristian, f. 8. Aug. 1871, Anholt Torslev Sogn, Gaardejer, Krættstrup, Volstrup (133 Td. Land, 6 1/8 Td. Hartkorn), Avlscenter f. danske Landsvin, Revisor i Volstrup og Hørby landøkonom. Forskudsforen. og i Karup Andelsmejeri, (Poul Jensen, Købmand, Christine Sørensen), v. 22. Novb. 1895 t. Eline Mathilde Jensen, f. 2. Juli 1871, Kilstrup, Volstrup Sogn.





Jensen, Jens Kristian, f. 22. Juli 1876, Raabymagle Landbrugsskoleforstander i Haslev (44 Td. Land, 5 Td. Hartkorn) Landbrugskand. 1901, udvidet Eksam. i Plantedyrkning 1902, (Anders Jensen, Gaardejer, Maren Katrine Jensen), ugift.



Jensen, Jens Kristian, f. 4. April 1877, Nørre Graarup, Gaardejer, Nørre Graarup (70 Td. Land, 2¹/₈ Td. Hartkorn), Ladelund Landbrugsskole og Vejstrup Højskole, BM. i Mosbjerg Mejeri, (Kristian Martin Jensen, Ane Marie Jensen). v. 22. Novb 1904, Toftelund, t. Albertine Kirstine Thomsen, f. 17. Jan. 1882, Toftelund v. Sæby.



Jensen, Jens Ludvig Georg, f. 3. Juli 1858, Brendekilde, Ejer af Lille Skovbøllegaard (80 Td. Land Ager, 3 Td. Land Skov, 9 Td. Hartkorn), Fm. for Kjølbeløv Sogns Kontrolforening. (Anders Jensen, Forpagter, Dorthea Marie Henriette Küster), v. 18. Juni 1891, Herred, t. Anine Christine Hansen, f. 13. Febr. 1869, Snøde.



Jensen, Jens Lund, f. 23. Aug. 1864, Vonge Mark, Gaardejer, Trasborg (70 Td. Land, 2 Td. Hartkorn). Fm. for den fri Fattigkasse, Mdl. af Skolekommission. Fm. f. Sognets Hesteforen. og Revisor i Sognets Sparekasse m. m., (Jens Peter Nielsen, Gaardejer, Marie Kjerstine Jensen). v. 28. Juni 1889, Vonge, t. Hanne Marie Olsen, f. 18. Juli 1866, Vonge Mark.



Jensen, Jens Madsen, f. 24. Decb. 1842, Stallerup, Bredstrup, Gaardejer, St. Hammergeard, Hammel (105 Td. Land, 4¹/₂ Td. Hartkorn), Kursus paa det theoretiske Landvæseninstitut i Odense. Fm. for Vrads Herreds Landboforen. og Skanderb. Amts Sogneraadforen., (Jens Sørensen Hansen, Gaardejer, Maren Nielsdatter Ousen). v.¹ 23. Marts 1866, Bredstrup. t. Jensine Thomsen, f. 8. Jan. 1845. † 27. Maj 1891, v.² 21. April 1893. Hammer, t. Karoline Nielsen, f. 29. Juli 1834.

Jensen, Jens Martin, f. 21. Juni 1872, Uglev, Odby Sogn, Ejer af Varhogaard pr. Gjording (200 Td. Land, 7 Td. Hartkorn), Fm. for Varho LourupFaareavlforen., (Chr. Madsen Jensen, Gaardejer, Maren Odgaard), v. 9. Novb. 1900, Seest, t. Anna Elisabet Skovgaard, f. 8. Febr. 1379, Seest.



**Jensen, Jens Michael*. Se Side 485.



Jensen, Jens Nielsen, f. 24. Juni 1857, Svinninge, Gaardejer, Thorslunde (42 Td. Land, 5³/₄ Td. Hartkorn), ¹/₂ Aar paa Hindholm Højskole, Mejerifm. i Kundby, (Jens Jensen, Gaardejer, Svinninge, Ane Sophie Frost). v. 1885, Thorslunde, t. Kirsten Jensen, f. 20. Aug. 1859, † 21. Juni 1902, Thorslunde.



Jensen, Jens Peder, f. 22. Jan. 1848, Sortsø, Ejer i Sortsø (4 Td. Land, 2 Skp. 2 Fdk. 1 Alb. Hartkorn), Mdl. af Husmandsskolekomm., valgt af de samv. loll.-falsterske Landboforen. til at deltage i Besigtigelsen af præm. Huslodder m. m., (Jens Rasmussen, Husmand, Johanne Jensdatter). v. 25. Oktb. 1876, Gunslev, t. Marie Rasmussen, f. 8. Novb. 1845, V. Kippinge. Sysler endel med Havebrug, især Frugtavl. Endvidere interesseret i Biavl og Fjerkræhold.

Jensen, Jens Peder, f. 17. April 1857, Toksværd, Gaardejer, Helstrup pr. Herning (66¹/₂ Td. Land, 1 Td. 5¹/₂ Skp. Hartkorn). (Jens Nielsen, Gaardejer, Maren Kirstine Hansdatter), v. 21. Oktb. 1886, Nysogn Holmsland, t. Maren Andersen, f. 3. Decb. 1865, Stræde, Nysogn.



Jensen, Jens Peder, f. 11. Aug. 1858, Bidsinge pr. Stege, Gaardejer, Stæhrsminde pr. Stubbekjøbing (72 Td. Land, 8 Td. Hartkorn), Fm. for Kvægavlforen., BM. i Kontrolforen., (Anders Peder Jensen, Gaardmand, Marenstine Svensen), ugift.





Jensen, Jens Peder, f. 22. Jan. 1862, Bjellekjær, Stenløse Sogn, Ejer af Bjellekjær, Søsøm (ca. 68 Td. Land, $5\frac{1}{4}$ Td. Hartkorn), 9 Mdr. paa Tune Landboskole, Amtsraadsmdl., Sogneraadsm. 1898—1903, Mdl. af Frederiksborg Amts Landforen. Planteavlsudv., Fm. f. Andelsmejeriet Damvad, B.M. i Frederikssund Andelssvineslagteri m. m., (Knud Jensen, Gaardejer, Kirsten Nielsdatter), v. 10. Juni 1898, Gjentofte, t. Karen Birthe Larsen, f. 12. Decb. 1868, Bakkegaard, Gjentofte.

**Jensen, Jens Peter*. Se Side 485.



Jensen, Jens Peter, f. 3. April 1837, Hvam, Gaardejer i Hvam (60 Td. Land, 4 Td. Hartkorn), Sognefoged, Brandtaksationsmand, (Jens Justesen, Gaardejer, Mette Jakobsdatter), v. 27. Okt. 1876, Hvam, t. Nielsine Randrup, f. 8. Juni 1858, Tulstrupgaard.



Jensen, Jens Peter, f. 5. Septb. 1852, Thorning pr. Kellerup, Gdjr., Granly, Fastrup (64 Td. Land, 1 Td. Hartkorn), Højskoleophold, 2 Aar Landvæsenlev paa Fyn, Korrespondent til Tidsskrift for Landøkonomi, (Sivert Jensen, Gaardejer, Gjertrud Katrine Sand), v. 5. Juni 1876, Fastrup, t. Anne Jørgensen, f. 6. Febr. 1847, Skaarup v. Svendborg, † 9. Aug. 1901, Fastrup. Har dreven Fællesmejeri paa min Ejendom fra 1884—92.



Jensen, Jens Peter, f. 26. Juni 1855, Spettrup, Urlev Sogn, Gdjr., Toftegaard pr. Hedensted St. (55 Td. Land, $3\frac{1}{2}$ Td. Hartkorn), Testrup og Grejsdals Højskoler, Amtsraadsmdl., Fm. for Vejle Amts Landboforen., B.M. i Foren. af jyske Landboforen., Fm. for Vejle og Omegns Forskudsforen., Landvæsenkommissær m. m., (Jens Pedersen, Gaardejer, Ane Egebjerg), v. 12. Maj 1882, Toftegaard, t. Marie Kirstine Sørensen, f. 21. Juli 1862, Toftegaard.



Jensen, Jens Peter, f. 26. Juli 1857, Koldt, Aarhus, Best. for Mejeriet Elkjærslund pr. Hornslet, siden 1. Oktb. 1888, (Jens Pedersen, Stenhugger, Mette Marie Christoffersdatter), v. 28. Oktb. 1888, Hornslet, t. Marie Sofie Klopp, f. 16. Maj 1862, Rørdal ved Aalborg.



Jensen, Jens Peter, f. 15. Oktb. 1865, Horbelev, Falster, Forpagter af Præstegaarden pr. Stege (170 Td. Land, $19\frac{3}{8}$ Td. Hartkorn), Højskole, Dalum Landbrugsskole, Fm. for Husdyrsudvalget, Mdl. i Stambogsudv., Fm. for Sukkerroedyrkere paa Møen, Revisor i Møens Skytteforen. og Kontrolforen. m. m., (Hans Jørgen Jensen, Gaardejer, Ane Kirstine Hansen), v. 17. Decb. 1897, Provstegaarden, t. Karen Nielsen Kamp, f. 10. Decb. 1865.



Jensen, Jens Peter Conrad, f. 21. Jan. 1872, Sømark, Møen, Gaardejer i Budsene pr. Borre, Møen (43 Td. Land, 5 Td. Hartkorn), Stævningsmand, Strandsynsmand, (Jakob Jensen, Gaardejer, Ane Dorthea Hansen Skov), v. 3. Febr. 1899, Sømark, t. Anna Bolette Hemmingsen, f. 12. Septb. 1872, Sømark.



Jensen, Jens Peter Lauritz, f. 29. Septb. 1869, Aastrup, Gaardejer, Bakkely, Myrup (53 Td. Land, 4 Td. Hartkorn), (Hans Jørgen Jensen, Husmand paa Næsgaard, Hanne Petersen), ugift. Lært Landvæsen i to Aar. Haft Plads som Forvalter og Bestyrer paa forskellige Egne i Landet. Købt Gaarden i Myrup 1901.



Jensen, Jens Peter Vilhelm, f. 7. Maj 1869, Kundby, Bestyrer af Femø Andelsmejeri, (Niels Jensen, Husmand, Ane Nielsine Nielsen), ugift.

Gennemg. Kursus paa Ladelund og Dalum Landbrugsskoler. Ved Mælkeribrug i 16 Aar.



Jensen, Jens Poulsen, f. 23. Oktb. 1845, Aalborg, Statskonsulent i Hesteavl. Veterinæreksam. 1866, R*. (Poul Jensen, Vognmand, Ane Mortensen), v. 23. Decb. 1872, Nørresundby, t. Johanne Nielsen, f. 10. April 1873, Nørresundby.





Jensen, Jens Rasmus, f. 15. Juni 1866, Spaanebækgaard, Forpagter siden 1891 paa Rønningesøgaard, Ullerslev (370 Td. Land, 40 Td. Hartkorn), Lyngby Landboskole, (Niels Jensen, Partikulier, Kristine Hansen), v. 10. Marts 1893, Ejstrup, Nørre Snede, t. Johanne Charlotte Amalie Jensine Fehr, f. 5. Marts 1866, Breinholm Mølle, Aale Sogn ved Brædstrup.



Jensen, Jens Rasmussen, f. 14. April 1847, Bredsten, Ejer, Gjøddinghuse, Gjødding pr. Vejle (28 Td. Land, 1/4 Td. Hartkorn), MdI. af Mejeribestyrelse, (Jens Johnsen, Fæstehusmand, Bodil Rasmusdatter), v. 22. Marts 1872, Bredsten, t. Kirstine Nielsen, f. 26. Sept. 1850, Gjøddinghuse.



Jensen, Jens Rasmussen, f. 31. Jan. 1859, Øskovgaard, Dyr læge og Gaardejer i Stokkerup (15 Td. Land, 1 7/8 Td. Hartkorn), Dyr lægeeksamen 1883, Fm. for Løsning Hesteavlforen., Kvægavlforen., Svineavlforen., Faareavlforen., Planteavlforen. m. m., (Rasmus Jensen, Gaardejer, Nielsine Ottosen), v. 21. Maj 1897, N. Vilstrup, t. Susanne Søgaard, f. 10. Febr. 1873, Vesterlund, Vester Sogn. Løsning Andendels Laaneforening udlaaner Penge uden Garanti til Medlemmerne.

**Jensen, Jens Søren*. Se Side 485.

**Jensen, Jens Vilhelm Theodor*. Se Side 485.



Jensen, Johan, f. 15. Sept. 1839, Olsker, Husejer, Udmarksminde, Olsker (ca. 8 Td. Land, 1 Skp. 1/4 Alb. Hartkorn), Kreds fm. for Frugtavlforen., Sogneagent for Frøavlforen., (Jens Hansen, Mursætter, Karen Kerstine Jensen), v. 26. Jan. 1866, Hasle, t. Karoline Kristine Olsen, f. 11. Marts 1842, Ruthsker Sogn.

Faaet flere Præmier og Diplomer. Min Have ved Stranden besøges aarlig af mange og er meget omtalt).



Jensen, Johan, f. 8. Oktb. 1844, Gundstrup Mølle, Mølle- og Gaardejer, Gundstrup Mølle (ca. 7 Td. Hartkorn), Repr. i Faaborg Spare- og Laanekasse, 6 Aar Sogneraadsmidl., 3 Aar Fm., (Niels Jensen, Møller og Møllebygger, Juliane Lau), v. 2. Decb. 1873, Hundstrup, t. Maren Sofie Rasmussen, f. 8. Oktb. 1845, Eskebjerggaard, Hundstrup Sogn.

Jensen, Johan Christian, f. 6. Juni 1883, Munkholm, Sebber, Biavler og Havedyrker, Barmer (2 Skp. Land, 1 1/4 Alb. Hartkorn), Biavlerskolen i Roskilde, Flere 1. Pr. og 4 Broncemedaljer for Biavlsprodukter, Frugt- og Havesager, Næstfm. i Biavlerforen. m. m., (Jens Christian Olesen, Gaardejer og Sognefoged, Mette Kirstine Jensdatter), v. 6. Sept. 1902, Sebber, t. Helene Kirstine Jensen, f. 6. Sept. 1857.



Jensen, Johan Peter, f. 30. Jan. 1854, Olstrupgaard, Forpagter af Saltø (725 Td. Land, 94 1/2 Td. Hartkorn), Ejer af Gaasebjerggaard (103 Td. Land, 10 1/2 Td. Hartkorn), Landbrugskand. fra 1876, Landvæsenkommisær, Statstyreskuekommisær, Sogneraadsmidl., BM. i Sorø Amts landøkonom. Selskab m. m. (Niels Jensen, Forpagter, Karen Johansen), v. 8. April 1881, Harrested, t. Anna Mathilde Vilhelmine Christensen, f. 3. Oktb. 1854, Gottorp Slot.

**Jensen, Johannes*. Se Side 485.

Jensen, Johannes, f. 9. Maj 1847, Farre pr. Hammel, Gaardejer i Sall, Hammel (40 Td. Land, 4 Td. Hartkorn), Kommunerev., Menighedsraadsmedl., BM. for Mejeriet Videmark og Sall Kvægavlforen., Vurderingsmand for Skyldraadet, Rev. i Sparekassen her i Sognet, (Jens Kristensen, Gaardejer, Anna Rasmusdatter), v. 20. April 1880, Skannerup, t. Ane Marie Sørensen, f. 11. Maj 1852, Holmstol.



Jensen, Johannes, f. 12. Oktb. 1880, Kratlund, Pedersker, Bornholm, Lærer, Næsgaard Agerbrugsskole, Landbrugskandidat, (Anton Jensen, Gaardejer, Gundeline Ipsen).

Lærer ved Tune Landboskole 2 Aar, tiltraadt Lærervirksomhed her paa Næsgaard 1. Maj 1905.



Jensen, Jørgen, f. 26. Jan. 1856, Stallerup pr. Fredericia, Ejer af Stallerup (68 1/2 Td. Land, 9 Td. Hartk.), Vinding Højskole, Sogneraadsmidl., BM. i Ullerup og Vejlbys Kontrolforening og Egum-Vejlbys Kvægavlforen., (Jens Sørensen Hansen, Gaardejer, Ane Johanne Ousen), v. 26. Maj 1883, Bredstrup, t. Gjertrud Marie Nielsen Dahl, f. 19. Novb. 1859, Herslev.





Jensen, Jørgen, f. 22. Sept. 1856, Lillelundgaard, Raarup Sogn, Ejer af Lundgaard (40 Td Land, 4 Td. Hartkorn), Fm. for Rarup Kvægavlsforen., (Jens Berthelsen, Gaardejer, Jensine Nielsdatter), v. 18. Oktb. 1887 t. Marie Jørgensen, f. 4. Juni 1862., Lillelundgaard.



Jensen, Jørgen, f. 3. Juni 1874, Højbjerg, Bestyrer af Mejeriet „Damkilde“, Taasinge, Ladelund Mælkeriskole. Rev. for Bjerreby Brugsforening og Bjerreby Sogns Sygekasse, (Ole Jensen, Husmand, Ane Marie Jørgensen), ugift.



Jensen, Jørgen, f. 22. Marts 1862, Strandby, Husejer i Strandby, Haarby (2 Td. Land, 1 Skp. 1 1/4 Alb. Hartkorn), BM. i Haarby Mejeri og Strandby Brugsforening, (Jens Jørgen Holmegaard, Husmand, Karen Nielsdatter), v. 24. Maj 1894, Strandby, t. Karen Jensen, f. 27. Febr. 1869, Strandby.



Jensen, Jørgen Christian, f. 1849, Klim, Gaardeier i Klim (47 Td. Land, 1 5/8 Td. Hartkorn), Fm. for en Sparekasse, (Jens Chr. Nielsen, Husmand, Inger Kirstine Jensen), v. 20. Maj 1879, Tømmerby, t. Inger Maria Christensen, f. 22. Maj 1850, Tømmerby.



Jensen, Jørgen, f. 15. Maj 1870, Nørre Rind, Lynderup Sogn, Bestyrer af Mejeriet „Bakholm“ pr. Hjørring ca. 5,200,000 Pd. Mælk, Ladelund Mælkeriskole, (Jens Pedersen, Husmand, Karen Rasmusdatter), v. 14. Oktb. 1896, Jelstrup, t. Emma Frederikke Nielsen, f. 9. Jan. 1868, Gjerlev, Slagelse. Bestyrer paa Bakholm siden 1. Juli 1894.

Jensen, Jørgen Frederik, f. 19. Aug. 1868, Aasø, Glumsø Sogn, Ejer, Sandby Mark (ca. 4 Td. Ld., ca. 1/2 Td. Hartkorn), (Jens Jensen, Væver, Ane Jørgensen), v. 12. Jan. 1894, Sandby, t. Anna Marie Mortensen, f. 19. Oktb. 1866, Syv.



Jensen, Jørgen, f. 31. Aug. 1870, Sigersted, Ejer af „Lykkegaarden“, Sigersted (56 Td. Land, 9 Td. Hartkorn), flere offentlige og private Hverv, (Jens Carlsen Glise, Gaardejer, Karen Marie Hansen), v. 14. Novb. 1902, Sludstrup, t. Klaudine Marie Hansen, f. 28. Marts 1883, Harrested.

Jensen, Jørgen Johannes, f. 24. Septb. 1862, Arløse, praktiserende Dyr læge, Ejer, Askeby (3 Skp. Land, 1 1/2 Alb. Hartkorn), Dyr lægeeksamen 1885, Mdl. af Møens Musæumskomite, (Hans Jensen, Gaardejer, Marie Kirstine Jørgensen), ugift.



Jensen, Jørgen, f. 19. Juni 1871, Falling, Ejer af Helenesminde, Falling (ca. 60 Td. Land, 7 1/4 Td. Hartkorn), Fm. for Ørting Falling Kvægavlsforening, (Jens Jørgensen, Mariane Jensen), v. 15. April 1898, Lerdrup, t. Bertha Marie Jensen, f. 15. Aug. 1873, Lerdrup.

Jensen, Jørgen Peder, f. 5. Novb. 1857, Hessum, Landmand, Ejer, Aldershvile, Tommerup (13 Td. Land, 3/4 Skp. Hartkorn), Mejeri-bestyrelsesmedl., (Jens Hansen Hessum, Gaardejer, Karen Andersdatter), v. 11. Februar 1881, Odense, t. Maren Kristine Clausen, f. 16. Novb. 1849, Trøstrup, Korup.





Jensen, Jørgen Peter, f. 11. Decb. 1843, Krummerup Sogn, Husejer, Næstved, Fm. for Karrebækstorp Mejeri 1893—1904, (Jens Jørgensen, Gaardfæster, Ane Marie Ludvigsdatter), v. 30. April 1875, Agerup, t. Karen Marie Jensdatter, f. 6. Jan. 1843, Hyllinge.

Ejet en Gaard i Karrebækstorp fra 1. Maj 1883 til 1. April 1904.



Jensen, Jørgen Sørensen, f. 19. Maj 1863, Nebsagerskov, Ejer, Kleis, Gramrode (86 Td. Land, 8½ Td. Hartkorn), Landbrugsskole, Sogneraadsm., Mdl. af Vejle Amtsraad, Fm. for Bjerre m. fl. Herreders Skatteraad, Fm. for Bjerre og Hatting Herreders Spare- og Laanek., (Jens Andersen, Gaardejer, Susanne Jørgensen), v. 1. Juli 1886, Skjold, Nielsine Knuddine Hansen, f. 1. Juli 1865, Stourup.



Jensen, Klaus Chr., f. 8. Marts 1846, Albæk, Ejer af Alsdybsgaard, Vesterø Sogn (20 Td. Land, 1½ Td. Hartkorn), (Jens Klausen, Landmand, Kirsten Jørgensdatter), v. 19. Novb. 1871, Byrum, t. Larsine Mathilde Degn, f. 31. Juli 1849, Byrum.



Jensen, Knud, f. 17. Marts 1842, Sørslev, Gaardejer i Sørslev (59 Td. Land, 7¼ Td. Hartkorn), BM. i Mejeri, Foderstofindkøbsforen. m. m., (Jens Knudsen, Gaardejer, Sognefoged, Anna Margrethe Jensdatter), v. 15. Maj 1875, Sørslev, t. Karoline Rasmussen, f. 5. Aug. 1854, Kistersbo.

Tigl. Sogneraadsmedl. (Fm. i 3 Aar), Tillidsmd. og Repr. i Agrarforen., BM. i Bogense Andelslagteri m. m.



Jensen, Knud Markus, f. 19. Jan. 1853, Udstrup, S. Nissum, Ejer af „Udstrup“ (204 Td. Land, 20 Td. Hartkorn), Højskole, Landvæsenkommisær, Medl. af „det kirkelige Udvalg“, Fm. for Andelsmejeriet „S. Nissum“, (Hans Windfeldt Jensen, Ejer af „Udstrup“, Kirstine Knudsen), Birkende, t. Anna Henriette Burchardi, f. 16. Marts 1860.

Jensen, Kristen, f. 15. Decb. 1855, Sundby, Thy, Husejer i Filsted pr. Thisted (5 Td. Land, 6½ Skp. Hartkorn), (Jens Jensen, Aftægtsmand, Dorthea Marie Jensdatter), v. 2. Marts 1888, Filsted, t. Mariane Kristensen, f. 30. Jan. 1856, Filsted.



Jensen, Kresten, f. 11. Juli 1856, Gaardejer, Nymark, Skjærum (70 Td. Land, ¼ Td. Hartkorn), BM. i Aasted Skjærum Sparekasse, Kredsforstander i Træplantningsforen., BM. i Gjærum Andelsmejeri, (Jens Andreas Christensen, Ingeborg Katrine Christensdatter), v. 6. Juli 1887, Ravidal, Gjærum Sogn, t. Elisa Marie Hansen, f. 28. Sept. 1863, Ravidal.

Ejendommen opdyrket og mærglet fra bar Hede, Gaarden ombygget og en Del beplantet.



Jensen, Kristen, f. 25. Decb. 1865, Ejer af Brændgaard, Vandborg (40 Td. Land, 4¼ Td. Hartkorn), (J. C. Jensen, Fabrikant og Gaardejer, Kirsten K. Kristensen), v. 17. Okt. 1890, Vandborg, t. Nielsine Nielsen, f. 12. Novb. 1869, Vandborg.



Jensen, Kristen Berg, f. 22. Sept. 1874, Ejer af St. Sundgaard (200 Td. Land, 4 Td. Hartkorn), Høj- og Landbrugsskole, Fm. for Kvægavlforen. og Skytteforen. (Anders Smedegaard Jensen, Gaardejer, Ane Christensen), v. 19. Jan. 1900, Aagaard, Bækmarksbro, t. Maren Videbæk Nielsen), f. 16. Decb. 1868, Fjølstervang.



Jensen, Kristen Kristensen, f. 28. Jan. 1858, Agrtrup, Sønder Bjert, Gaardejer, Fitting (120 Td. Land, 3 Td. Hartkorn), BM. i Bække Mejeri og Bække Omegns landøkonom. Foren., Fm. for Fitting Kvægavlforen., (Kristen Jensen, Maren Kristensen Holdt), v. 20. Oktb. 1888, Asbo Bække, t. Kjesten Marie Nielsen, f. 17. Jan. 1859, Bække.





Jensen, Kristen Peder, f. 13. Juni 1879, Vester Nebel, Bestyrer af Andelsmejeriet „Haabet“, Førsløv, (Søren Peter Jensen, Husmand, Bodil Marie Berthelsen), v. 7. Novb. 1903, Førsløv, t. Maren Kristine Olsen, f. 31. Jan. 1880.



Jensen, Kristen Tovborg, f. 25. Febr. 1865, Klostermølle, Ejer af Kloster Mølle og Øster Fiskebæk, Gudum (225 Td. Land, 8½ Td. Hartkorn), Fm. for Skodborg Vandfuldherredens Landboforening og Gudum Vareindkøbsforen., Udv. f. „Vestjydsk Landboblad“ m. m., (Jens Jensen Havskov, Gaard- og Møllejer, Karen Kristensdatter Tovborg), v. 11. Oktb. 1889, Sandholm, t. Ane Marie Bjerre Jacobsen, f. 20. Juli 1867, Sandholm, N. Nissum.



Jensen, Kristian Kristoffer, f. 18. Jan. 1861, Kornerup, Husejer, Svogerslev (2¾ Td. Land, 2½ Skp. Hartkorn), BM. i gl. Roskilde Amts Husmandsforen., Kredsfn. i Svogerslev m. fl. Sognes Husmandsforen., BM. i Mejeriet og i Aktieselskabet Gjævninge Forsamlingshus m. m., (Jens Christiansen, Husfæster, Johanne Pedersdatter), v. 10. Maj 1887, Kornerup pr. Roskilde, t. Maren Kirstine Larsen, f. 13. Oktb. 1856, Ramsøllille pr. Haudrup.



Jensen, Lars, f. 24. Decb. 1834, Søholmgaard, Vigerslev, Ejer af Søholmgaard, Valby (ca. 97 Td. Land, 14½ Td. Hartkorn), DM., Kasserer i Kbh.s Amts Landboforen., (Jens Larsen, Gaardejer, Benthe Marie Jørgensdatter), v. 22. Juli 1859, Herstedvester, t. Birthe Thomsen, f. 12. Juli 1837, Herstedvester. Tidl. Medl. af Hvidovre Sogneraad 12 Aar, haft flere forsk. Tillidshverv i Kommunens og Amtets Tjeneste.



Jensen, Lars, f. 12. Decb. 1848, Aversø, Husejer i Torp, Herlufmagle (2 Td. Land, 1 Skp. 2½ Alb. Hartkorn), Vejm. paa Herlufmagle Sogns Veje, BM. i Andelsmejeriet Godthaab, Gjelsted, (Jens Jensen, Husmand, Ingeborg Larsen), v. 13. Novb. 1880, Herlufmagle, t. Ane Sofie Larsen, f. 5. Aug. 1851, Kongsted, Borup.



Jensen, Lars, f. 20. April 1849, Herringløse, Gaardejer i Herringløse (111 Td. Ld., 11¼ Td. Hartkorn), 15 Mdr. paa Michael Gjøes Folkehøjskole (nu Tune Landbo-skole), Sognefoged fra 1890, 6 Aar til 1904 Sogneraadmedlem, (Jens Larsen, Gaardejer, Sognefoged, Maren Larsdatter), v. 26. Jan. 1883, Gundsømagle, t. Karen Kirstine Pedersen, f. 17. Decb. 1858. Overtog Ejendommen 1. Novb. 1881.



Jensen, Lars, f. 14. Novb. 1860, Petersborg, Ejer af „Storkelund“, Fjenneslevmagle (72 Td. Land, 6 Td. Hartkorn), Fm. for Andelsmejeriet „Fjenneslev“, (Ole Jensen, Gaardejer, Karen Marie Larsen), v. 4. Marts 1898, Fjenneslevmagle, t. Anna Birgitte Nielsen, f. 29. Juni 1875, Fjenneslevmagle.



Jensen, Lars, f. 23. Juni 1882, Bjælkerup, Ejer af Engvangsgaarden (47 Td. Land, 6½ Td. Hartkorn), 9 Mdr. paa Tune Landbrugsskole, (Niels Jensen, Gaardejer, Ane Marie Knudsen), v. 1. Oktb. 1904, Frøslev, t. Maren Kirstine Thomsen, f. 28. Marts 1886, Frøslev. Lod 22 Aar gl. Engvangsgaarden bygge og indrette efter Nutidens Fordringer.

„Hvad der kan gøres i Dag, bør ej op-sættes til i Morgen“.



Jensen, Lars Andreas, f. 14. Sept. 1865, Nexø, Ejer af Elisegaard, Bodilsker (72 Td. Land, 10½ Td. Hartkorn), Kirkeværge, Fm. for Svineavlforen., (Jens Peter Jensen, Avlsbruger, Marie Pihl), v. 22. Febr. 1889, Rønne, t. Caroline Marie Harboe, f. 24. Maj 1868.



Jensen, Lars Henrik, f. 7. Juni 1860, Nyprøve, Fæster, Hemmestrupgaard, Rønnede (58 Td. Land, 4¾ Td. Hartkorn), (Jens Hansen, Husmand, Ane Kirstine Jakobsdatter), v. 31. Oktb. 1884, Evertrup, t. Maren Kirstine Jensen, f. 21. April 1863, Størflinge.





Jensen, Lars Kristian, f. 3. April 1846, Udegaard, Poulsker, Ejer, Dammegaard, Aaker (86 Td. Land, 8 Td. Hartkorn), Elev under det kgl. d. Landhusholdningsselsk., Fm. i Aaker Sogns østre Svineavlforen., Taxeringsmd. i Landbygn. Brandforsikr., Jordboniteringsmd. f. Aaker Sogn, (Jens Andreas Jensen, Gdjr., Maren Katrine Jensen), v. 3. April 1876, Poulsker, t. Laura Petrea Kofod, f. 24. Maj 1851, Gadegaard, Poulsker.



Jensen, Lars Peder, f. 19. Oktb. 1867, Enderslev, Dyrlæge, „Alpha“, Thureby St., (Ole Jensen, Gaardejer, Ane Margrethe Petersen), v. 5. Novb. 1897, Sædder, t. Johanne Ingvorsen, f. 14. Maj 1869, Sædder.



Jensen, Lars Peter, f. 22. Decb. 1852, Pollerupgaard, Gdjr., Polle-
rup-Hovgaard (56 Td. Land, 5½ Td. Hartkorn), Rødkilde Folkehøjskole og Lyngby Landbrugsskole, Repr. for Agrarforen., Sognefm. f. Hagelskadeforen. for Sjæll. Stift, 11 Aar Fm. for Udv. til Huslod-
ders Bedømmelse, Fører for de to første Husmandsrejser paa Møen m. m., (Jens Peter Jensen, Gdjr., Sidse Margrethe Nielsen), v. 20. Novb. 1885, Stege, t. Anna Sofie Andresen, f. 25. Novb. 1862, Stege.



Jensen, Lars Peter, f. 30. Maj 1867, Bakkendrup, Gaardejer, Nemdrupgaard, Thystrup (44 Td. Land, 5 Td. Hartkorn), Mdl. af Fuglede Sogneraad, BM. i Sparekassen for Arts Herred, Tillidsmd. for Agrarforen., (Jens Kristian Larsen, Husmand og Fisker, Ane Kirstine Rasmussen), v. 22. April 1891, Store Fuglede, t. Ane Sofie Nielsen, f. 21. Marts 1868, St. Fuglede.



Jensen, Lars Thorkild, f. 16. Juli 1852, Høng pr. Slagelse, Ejer af Rendsborggaard, Aarby Sogn pr. Kallundborg (89 Td. Land, 7 Td. Hartkorn), (Jens Nielsen Høng, Gaardfæster, Sognefoged, Karen Sophie Thorkildsdatter), v. 26. Juli 1886, Høng, t. Karen Sophie Sørensens, f. 11. Oktb. 1861.



Jensen, Laurids Kjær, f. 8. Aug. 1862, Lykkeskjærgaard, Ejendomsbesidder, Kærmindevang pr. Holsted St. (72 Td. Land, 5 Skp. 3 Fdk. 1¾ Alb. Hartkorn), ½ Aar paa Landbrugsskole, Medstifter og Fm. for Lokalforen. af Jysk Andelsfoderstofforen., Fm. for Holsted og Omegns Vareindkjøbsforen., BM. i Aktieselsk. „Afholdshotellet“ ved Holsted St. m. m., (Lars Jensen, Gaardejer, Ane Katrine Andersdatter), v. 28. April 1888, Lykkeskjærgaard, t. Inger Kirstine Sørensen, f. 4. Maj 1866, Hauge.



Jensen, Laurits Evald, f. 17. Marts 1880, Herning, Lærer ved N. Nissum Højskole, særlig Landbrugsafd., Kursus paa Fyns Stifts patr. Selsk. Skole, Landbrugskand. 1903, 14 Mdr. Fortsættelseskursus, (Lars Jensen, Gaardejer, Dorthea Kirstine Nielsen).



Jensen, Laust Christian, f. 14. Maj 1841, Lilleaistrup, Gundersted, Ejer, Thorndal, Veggerby (234 Td. Land, 5 Td. Hartkorn), lært Nivellering og Engvanding, DM., Sognefoged, Fm. for den fri Fattigkasse, Forligsmægler, Boniteringsfm., Vurderingsmd. for Kreditforen. i Viborg, (Jens Nielsen, Gaardejer, Maren Johansen), v. 29. Marts 1873, Thorndal, t. Jensine Kirstine Mikkelsen, f. 23. Maj 1838, Veggerby.

Højagter Frihed og dens Forpligtelse.



Jensen, Lavrids Nikolaj, f. 3. Jan. 1862, Kollekolle, Ejer af Bavnbjerggaard, Kollekolle (37 Td. Land, 3¼ Td. Hartkorn), Fm. for Svinninge Andelsmejeri, (Jens Hansen, Gaardmand, Sidse Kirstine Hansdatter), v. 31. Oktb. 1894, Kjeldstrup, t. Dorthea Andersen, f. 26. Maj 1868.



Jensen, Lorents Kristian, f. 9. April 1859, Østermarie Sogn, Ejer (8 Td. Land, ⅝ Td. Hartkorn), Snedker, Fm. og Kasserer for Østermarie Sygekasse, Kasserer for Gadeby Andelsmejeri, (Lars P. Jensen, Parcellist, Christine Marker), v. 12. Septb. 1884, St. Ibs Sogn, t. Karen Kathrine Jakobsen, f. 24. Marts 1864, St. Ib.





Jensen, Mads Christian, f. 11. Marts 1855, Skydebjerg, Gaardejer, Skydebjerg (117 $\frac{1}{2}$ Td. Land, 11 Td. Hartkorn), Højskoleoph., Fm. f. Hestevavlforen. og Kvægavlsforen., Sogneraadsm., Næstfm. i Aarup og Omegns Landboforen. m. m., (Jens Madsen, Husmand, Karen Marie Hansen), v. 20. April 1886, Ladegaard pr. Bred, t. Petrine Jørgensen, f. 24. Oktb. 1855, Ladegaard.



Jensen, Mads Christian, f. 15. Maj 1873, Veddinge, Faarevejle, Ejer af Banely, Asnæs St., (ca. 7 Td. Land, 4 Skp. 2 Fdk. 2 $\frac{1}{4}$ Alb. Hartkorn), BM. i Asnæs Mejeri, (Peter Jensen, Gaardejer, Karen Marie Madsen), v. 13. Decb. 1899, Faarevejle, Signe Alfastsen, f. 29. Jan. 1880, Davrup.



Jensen, Mads Peter, f. 23. Novb. 1852, Venø, Ejer, Kongensgaard, N. Nissum (210 Td. Land, 15 Td. Hartkorn), (Jens Riis Pedersen, Gaardejer, Else Madsdatter), v. 17. April 1876, Venø, t. Maren Kirstine Galsgaard Hansen, f. 29. Septb. 1856, Venø, † 30. Aug. 1895, Venø. Sognefoged paa Venø fra Januar 1885 til April 1904.



Jensen, Mads Peter, f. 22. Marts 1857, Hornshøjgaard, Hvidbjerg, Ejer af Søndergaarde, V. Assels (67 Td. Land, 4 $\frac{1}{2}$ Td. Hartkorn), Oddense Højskole, Tune Landbo-skole, Fm. for Øster og Vester Assels Sogneraad, Kredsfm. for Thisted Amts Landbygn. Brandforsikring, Repr. for Morsø Eksportforen., (Jens Jensen, Gaardejer, Kristiane Madsen), v. 12. Oktb. 1883, Vester Assels, t. Else Marie Nielsen, f. 6. Juli 1864, Vester Assels.



Jensen, Marcus, f. 17. Decb. 1854, Oue, Gaardejer, Nygaard, Als (70 Td. Land, 5 $\frac{1}{2}$ Td. Hartkorn), lært og været ved Handelen i 8 Aar, Fm. for Als Afholdsforen., Kasserer for Als Andelsmejeri, Sogneraadsm. Kasserer m. m., (Jens Hansen, Husmand, Ane Kirstine Jensdatter), v. 9. Oktb. 1885 t. Maren Kirstine Lybech, f. 25. April 1859, Als.

Jensen, Marie, f. Jacobsen, f. 17. Novb. 1874, Heiselt, Hals, Lunde-gaard, Præstø, (Andreas Jacobsen, Gaardejer, Oustrupgaard, Maren Petersen), v. 17. Novb. 1899, Præstø.



Jensen, Marius, f. 14. April 1865, Løgballegaard, Øster Snede, Ejer, Vinding Ladegaard (117 $\frac{1}{2}$ Td. Land, 8 $\frac{1}{4}$ Td. Hartkorn), Sogneraadsm. og Lægdsmd. for Vinding Sogn, Næstfm. for Dansk Andels Æg-export fra 1895, (Jens Peter Jensen, Maren Hansdatter), v. 7. Oktb. 1892, Daugaard, t. Nielsine Kathrine Nielsen Stephansen, f. 22. Juni 1867, Øster Ørum.



Jensen, Marius, f. 28. Maj 1868, Korning, Gaardejer, Hatting (52 $\frac{1}{2}$ Td. Land, 5 $\frac{1}{2}$ Td. Hartkorn), Sogneraadsm. l., Sognefoged, Dommer ved Horsens Landbrugsforen. m. m., (Jens Peter Jørgensen, Gaardejer, Dorthie Marie Jørgensdatter), v. 22. Oktb. 1890, Hatting, t. Anna Marie Smidstrup, f. 26. Juli 1862, Vrigsted.



Jensen, Marius Emil, f. 31. Oktb. 1836, Aarhus, Fuldmægtig i det kgl. danske Landhusholdningsselskabs Sekretariat, (Christen Jensen, Skomagermester, Sophie Ottilia Sørensen Meldrup), ugift.



Jensen, Markus Andreas, f. 9. Febr. 1873, Aaker, Gaardejer, Spagergaard, Nylars (65 Td. Land, 9 $\frac{1}{4}$ Td. Hartkorn), (Lars Kristian Mathias Jensen, Partikulier, Marie Martine Espersen), v. 14. Juni 1899, Rønne, t. Alleine Mægaard, f. 19. Oktb. 1875, Olsker.



**Jensen, Martin*. Se Side 485.



Jensen, Martin, f. 31. Oktb. 1843, Skovsborg, Gaardejer, Teglgård i Skovsborg By, Levring Sogn (50 Td. Land, 3 Td. Hartkorn), Mdl. af Menighedraadet, Fm. for de Fattiges Kasse i Levring, (Jens Kristian Petersen, Gaardejer, Inger Kirstine Knudsdatter), v. 24. Novb. 1871, Højbjerg, t. Ane Kirstine Nielsen, f. 17. Jan. 1847, Højbjerg.



Jensen, Martin, f. 12. Aug. 1861, Holev, Marslev Sogn, Gaardejer, Ny Stærmose, Brylle Sogn, (Jens Hansen, Gaardejer, Ane Marie Jørgensen), v. 27. Maj 1887, Holev, t. Ane Marie Pedersen, f. 12. Aug. 1861, Holev, Marslev Sogn.



Jensen, Mathias, f. 3. Oktb. 1833, Gadsbølle, Gaardejer i Morud By, Vigerslev Sogn (56 Td Land, 5 1/4 Td. Hartkorn), DM., Sognefoged og Lægdsmand, (Jens Rasmussen, Gaardejer, Ane Kirstine Mathiasdatter), v. 19. Oktb. 1867 t. Karen Marie Madsen, f. 8. Febr. 1840, † 8. Marts 1884, Morud, v. 2 11. Maj 1887 t. Johanne Katrine Rasmussen, f. 7. Febr. 1856, Lundsgaard.



Jensen, Mikkel, f. 25. Febr. 1852, Værum, Gaardejer, Kristineminde (64 Td. Land, 5 1/2 Td. Hartkorn), Fm. for Værum og Omegns Hestavlforen., BM. i Værum-Ørum Mejeri m. m., (Jens Mikkelsen, Sognefoged, DM., Ane Lovise Sophie Mikkelsdatter), v. 28. Oktb. 1884, Væth, t. Maren Kristensen, f. 18. Decb. 1861.



Jensen, Mikkel Peter, f. 29. April 1852, Hvirring, Gaardejer, Hvirring pr. Flemming St. (74 Td. Land, 6 Td. Hartkorn), Testrup Højskole, BM. i Horsens Landbrugsforen., BM. i Landbosparekassen Horsens m. m., (Jens Peter Sørensen, Gaardejer, Ane Kirstine Jensen), v. 14. Oktb. 1876, Hvirring, t. Karen Kristensen, f. 11. Juli 1854, Hvirring.

Dengang jeg overtog Gaarden var der 40 Td. Land med 16 à 20 Kreaturer, nu 74 Td. Land, 50 Kreaturer, 50-60 Svin, 8-10 Heste.

Jensen, Miltter, f. 4. Marts 1871, Vinkel, Gaardejer, Vinkel (45 Td. Land, 1 1/4 Td. Hartkorn), 6 Mdr. paa Landboskole, Sogneraadsmdl., Fm. for Vinkel og Omegns Kvægavlforen., (Jens Madsen, Gaardejer, Else Mikkelsen), v. 28. Oktb. 1898, Højslev, t. Lene Marie Jensen, f. 30. April 1870, Halskov.



Jensen, Mogens, f. 6. Oktb. 1833, Vindelevgaard, Ejer af Vindelevgaard (100 Td. Land, 8 1/8 Td. Hartkorn), Elev under det kgl. Landhusholdningsselsk., Sogneraadsm., Fm. for Vindslev Sogns Sparekasse, Sognevurderingsfm. for den almindelige Brandforsikring m. m., (Jens Jensen, Gaardejer, Karen Henriksen), v. 21. Jan. 1859, Hvirring, t. Bodil Marie Sørensen, f. 12. Oktb. 1840, Hvirring.



Jensen, Mogens, f. 5. Jan. 1851, Darup pr. Roskilde, Gaardejer Snoldeløv (67 Td. Land, 9 Td. Hartkorn), Tune Landboskole 1872, Sognefoged m. m., (Jens Nielsen, Gaardejer, Sidse Olsdatter), v. 21. Novb. 1879, Snoldeløv, t. Karoline Kristine Nielsen, f. 17. Marts 1853, Slagelse.



Jensen, Morten Christian, f. 12. Marts 1865, Hylleberg pr. Vesterhornum, Teglbærder, Galten St. (2 Td. Land, 1/4 Td. Hartkorn), (Peder Jensen, Snedker, Hansine Hansen), v. 22. Decb. 1891, Skanderup, t. Mette Amalia Elisabeth Jensen, f. 12. Novb. 1861, Skannerup, Gjern Herred. Er Husflidsmand, har selv lavet de fleste af vore Møbler, en Del udskaaet i Almuestil.



**Jensen, Morten, Henrik*. Se Side 485.

Jensen, Niels, f. 26. Febr. 1840, Vestergaard, Try, Vendsyssel, Lærer og Husejer, Badskær, Hørby (12 Td. Land, 1/8 Td. Hartkorn), Seminarist 1865, Fm. f. Andelsmejeriet Syvsten, Brugsforen. Syvsten, Foderstofforen., Fjerkraeforen., Biavlerforen., BM. i Hjørring Amts Landboforen. m. m., (Jens Christensen, Gaardejer, Karen Nielsdatter), v. 8. Marts 1867, Idskov, t. Laurine Sofie Hansen, f. 8. Aug. 1848, Katrineholm.





Jensen, Niels, f. 13. Juli 1845, Taagerup, Alslev Sogn, Husejer, Vibede pr. Faxe (12 Td. Land, $\frac{7}{8}$ Td. Hartkorn), MdI. af Hylleholt Sogneraad, BM. i Landbrugsforen. Stevns-Faxe m. fl. Herreder, (Jens Jørgen Sørensen, Skovarbejder, Maren Nielsen), v. 29. Decb. 1865, Faxe, t. Ane Marie Henriksen, f. 5. Marts 1847, Vibede.



Jensen, Niels, f. 30. Novb. 1846, Toustrup, Gaardejer i Toustrup (56 Td. Land, 6 Td. Hartkorn), R* p. p., Folketingsmand, Næstfm. i Foren. af jydsk Landboforen., Fm. f. Silkeborg og Omegns Landboforen. m. m., (Jens Nielsen, Gdjr., Maren Sørensdatter), v. 6. Septb. 1872, Oustruplund, t. Inger Kjerstine Sørensen, f. 1. Febr. 1851, † 27. Maj 1896, Toustrup.



Jensen, Niels, f. 28. Decb. 1846, Stellerup, Bredstrup, Gaardejer, Grønbjerg i Hammer (40 Td. Land, $1\frac{3}{4}$ Td. Hartkorn), Askov Højskole, Fm. i Sogneraadet, MdI. af Vråds Herreds Landboforen., Fm. i Skytte-, Gymnastik- og Foredragsforen. m. m., (Jens Sørensen Hansen, Gdjr., Ane Johanne Nielsdatter), v. 22. Septb. 1871, Kongsted, t. Else Jepsen, f. 16. Juni 1846, Kongsted.



Jensen, Niels, f. 26. Aug. 1848, Smakkerup, Viskinde Sogn, Landbrugslærer ved Morsø Landboskole, Nykøbing, Mors, Landbrugs-eksam. 1885, lært Landvæsenet under Landhusholdningsselsk., Højskoleophold paa Fyn, Sognefoged i Nykjøbing Landsogn 1898-1901, (Jens Pedersen, Husmand, Kirstine Hansdatter), v. 2. Oktb. 1886, Kirkestillinge, t. Ellen Marie Pedersen, f. 19. Septb. 1852, Kirkestillinge.



Jensen, Niels, f. 15. Septb. 1854, Klemmenstrup, Gaardejer, Lundsgaard (50 Td. Land, 5 Td. Hartkorn), Karise Højskole, SogneraadsmI. siden 1904, Taxationsmand for Kreditkassen, (Jens Pedersen, Gaardejer, Ane Marie Nielsen), v. 8. Aug. 1880, Kbhv., t. Else Marie Andersen, f. 14. April 1856, Kjøge.



Jensen, Niels, f. 26. Novb. 1856, Kaarup, Faarevejle, Gaardejer i Tersløse (40 Td. Land, $4\frac{3}{8}$ Td. Hartkorn), Sognefoged, Sogneraad-formd., Fm. for Landboernes gensidige Sygefören. i Midtsjæll., BM. i Holbæk Amts Plejehjemsforen., Tillidsmd. i den sjæll. Bondestands Sparekasse m. m., (Rasmus Jensen, Gaardforpagter, Ane Elisabeth Brøns), v. 25. April 1885, Tersløse, t. Ellen Kirstine Hansen, f. 28. Juni 1857, Tersløse.



Jensen, Niels, f. 24. Decb. 1857, Lellinge ved Kjøge, Gaardejer, Lellinge (63 Td. Land, $7\frac{1}{4}$ Td. Hartkorn), Sognefoged, Kirkevæрге, Herredsfm. i Østifternes Hagel-skadeforsikring, Sogneraadsm. m. m., (Hans Jensen, Gaardmand, Maren Larsen), ugift.



Jensen, Niels, f. 27. Aug. 1858, Darup, Frue Sogn pr. Roskilde, Gaardejer, Gundsemagle-Vig pr. Ølstykke (104 Td. Land, $9\frac{7}{8}$ Td. Hartkorn), Hindsholm Højskole og Thune Landboskole, SogneraadsmI., MdI. af Skolekomm., Fm. f. Gundsømagle og Omegns Hesteavlforen., BM. i Frederikssund Svineslagteri m. m., (Jens Nielsen, Gdjr., DM., Sidse Olsdatter), v. 29. Novb. 1884, Ødehastrup, t. Johanne Larsdatter, f. 14. Novb. 1860, Ødehastrup pr. Roskilde.



Jensen, Niels, f. 22. Jan. 1860, Andi pr. Mørke, Gaardejer, Fausing (37 Td. Land, $3\frac{1}{2}$ Td. Hartkorn), Højskoleophold, Fm. f. Hesteavlforen. Alfa, Fm. f. Fausing Afholdsforen., (Mads Jensen, Gdjr., Marie Gotfredsdatter), v. 15. April 1890, t. Jensine Michelsen, f. 25. Jan. 1861.



Jensen, Niels, f. 17. Marts 1861, Skrejrurp, Gaardejer, Grimsbjerg 82 Td. Land, $7\frac{1}{4}$ Td. Hartkorn), Fm. for Mejeriet Korslund og en Hesteforsikringsforen. m. m., (Jens Nielsen, Gaardejer, Karen Pedersen), v. 24. Oktb. 1890, Ommestrup, t. Marie Christensen, f. 24. Febr. 1872, Ommestrup. Sekretær og senere Fm. i Kalø Vig Landboforen. 4 Aar Sogneraadformand.

*Jensen, Niels, se S. 485.

" " " " "

Jensen, Niels, f. 20. Jan. 1862, Hellested, Forpagter, Sandbækgaard, Hellested, (Areal: 62 Td., Hartkorn: 7 Td. 6 Sk.). (Jens Nielsen, Gaardejer, Ane Marie Nielsen), v. 16. Marts 1883, Hellestad, t. Ane Pedersen, f. 21. Dec. 1860.



Jensen, Niels, f. 19. Jan. 1863, Skullerupholm, Forpagter, Sonnerupgaard, (Areal: 320 Td., Hartkorn: 38 Td.), Sogneraadsm., (Johan Jensen, Forpagter, Marie Nielsen), v. 23. Juli 1896, Kbhvn., t. Bodil Lauritzen, f. 12. Marts 1865, Visbækgaard.



Jensen, Niels, f. 10. Jan. 1865, Bredemadgaard, Gaardejer, Ullerslev Mark, (Areal: ca. 60 Td., Hartkorn: 6 Td.), Kursus paa Dalum Landbrugsskole, (Hans Jensen, Gaardejer, Johanne Marie Hansen), ugift.



Jensen, Niels, f. 14. Febr. 1867, Sønderby, Gaardfæster, Hygind, (Areal: 62 Td., Hartkorn: 7 Td.), M. af Husby Sogner. og Skolekomm., Fmd. for Hygind og Omegns Kvægavlsf., (Niels Jensen, Forpagter, Johanne Madsen), v. 20. Marts 1891, Hygind, t. Maren Katrine Andersen, f. 31. Maj 1871, Eskør.



Jensen, Niels, f. 16. Marts 1867, Ry, Gaardejer, Jægergaarden. Ry, (Areal: 45 Td., Hartkorn: 3 1/2 Td.), Dalum Landbrugssk. 1887—91, Testrup Højsk. 1885, M. af Sogner., Repr. og B. M. for Silkeborg og Omegns Landbof., Fmd. for Ry Sogns Ægtsalgsf., (Jens Frandsen, Gaardejer, Maren Andersen), v. 27. Okt. 1893, Salten Overgaard, Tim, t. Ane Laursen, f. 13. Jan. 1866.



Jensen, Niels, f. 24. Febr. 1868, Trelde ved Fredericia, Proprietær, Johannesminde, Skjold, (Areal: 132 Td., Hartkorn: 14 Td. 3 Sk.), paa Højskole, Landvæsenlev, Fmd. for det østl. Bjerre Herreds Hesteavlslf., Sogneraadsm., (Søren Jensen, Proprietær, Ane Johanne Hviid), v. 26. Aug. 1898, Skjold, t. Therese Christine Rasmussen, f. 16. Maj 1875, Johannesminde, Skjold.

Jensen, Niels, f. 7. Jan. 1870, Borritshoved, Gaardejer, Store Taarnby, (Areal: 37 Td., Hartkorn: 4 Td.), Stifter af Svineavlslf., Fmd. for Poge- og Haandgerningsk. i St. Taarnby, Sognefmd. i Brandassurancef. og Hagelskadeforsikringsf., (Jens Andersen, Gaardmand, Katrine Elisabeth Andersen), v. 27. Marts 1895, Faxe, t. Ane Margrete Pedersen, f. 7. Jan. 1871, Sigerslev.

Jensen, Niels, f. 10. Sept. 1883, Sundbytorp, Journalist, Nyborg Avis, 3 Vintre paa Højskole, B. M. for Foreningen „Lyngby Elever“, (Hans Peter Jensen, Gaardejer, Dorthea Petersen).



Jensen, Niels A., f. 24. Febr. 1861, Hovby, Fakse, Gaardbestyrer, Rejnstrup, (Areal: 47 Td., Hartkorn: 5 Td.), 1 Aar paa Faurboggaard Landbrugssk., Fmd. for Andelsm. „Rosenkilde“, B. M. for Fakse og Omegns Tyreholdslf., (Jens Nielsen, Gaardejer, Ane Marie Andersen), v. 22. Juni 1888, Rejnstrup pr. Fakse, t. Karen Sofie Larsen, f. 2. Aug. 1865, Kissendrup.

Jensen, Niels Christian, f. 9. Sept. 1847, Vestervig, Ejer, Høllede, Næs By, Karby Sogn, (Areal: 68 Td., Hartkorn: 5 Td.), M. af Karby Hvidbjerg Redsted Sogner., B. M. for Karby Andelsm., (Jens Nielsen, Gaardejer, Johanne Kristensdatter), v. 1. Dec. 1874, Bodum pr. Hurup, t. Andrea Kristine Christensen, f. 22. Aug. 1855.





Jensen, Niels Christian, f. 24. Juni 1874, Astrup pr. Arden, Mejeribestyrelser, Andelsm. Østermark pr. Langholt, 19 Anerkendelser for Smør i Løbet af 9 Aar, (Niels Jensen, Husejer, Ane Maria Andersen), v. 19. Maj 1899, Vester Hassing, t. Ane Margrethe Jensen, f. 5. Febr. 1877, Aarhus.



Jensen, Niels Dinesen, f. 15. Nov. 1858, Skrøbeløv Anneksgaard, (Areal: 42 Td., Hartkorn: 4 Td.), Særslev Højskole, Sognekomm. i Langelands landøk. Forening, B. M. i forsk. Andelsf., (Godtfred Jensen, Gaardfæster, Marthe Jacobine Dinesen), v. 19. Maj 1899, Blegind ved Aarhus, t. Kathrine Leth, f. 8. Juli 1874.



Jensen, Niels Henrik, f. 27. Dec. 1863, Ørsløv, Gaardejer, Roerstensgaard, Ishøj, (Areal: 48 Td., Hartkorn: 6 Td.), Fmd. for Ishøj og Omegns Kontrolf., B. M. i Ishøj Mejeri og Ishøj Kvægavlsf. m. m., (Niels Jørgen Jensen, Gaardejer, Karen Marie Nielsen), v. 15. Juni 1898, Ishøj, t. Maren Frederikke Olsen, f. 9. Okt. 1872, Ishøj.



Jensen, Niels Jørgen, f. 30. Aug. 1856, Høve, (Areal: 70 Td., Hartkorn: 7½ Td.), Sognef. og Lægdsmsiden 1894, Vurderingsm. til Ejendomssk., Regnskabsf. for Damsbro Mejeri m. m., (Jens Jørgensen, Gaardejer, Ane Marie Nielsdatter), v. 15. April 1884, Høve, t. Laura Christine Christensen, f. 5. Marts 1860, Høve.



Jensen, Niels Jørgen, f. 24. Nov. 1857, Store Viby, Skovfoged, Faistrup Skovfogedgaard, (Areal: 40 Td.), lært praktisk Skovbrug, (Jens Hansen, Musiker, Elise Margrethe Petersen), v. 25. Nov. 1887, Aarhus, t. Maren Bech, f. 30. Marts 1855, Karlslunde.



Jensen, Niels Jørgen, f. 24. Juli 1879, Tømmerby ved Bramminge, Ejer af Marienlyst, Asfergby, (Areal: ca. 60 Td., Hartkorn: ca. 7 Td.), 3 Højeskolekursus, 9 Mdr. paa Landboskole, Fmd. for Interessentselsk. Asferg Vandværk, (Niels Sørensen Jensen, Gaardejer, Chathrine Hendriksen), v. 10. Marts 1905, Soderup, t. Ane Dorthea Marie Jensen, f. 21. Jan. 1883, Soderup ved Tølløse.



Jensen, Niels Kristian, f. 27. Sept. 1853, Mogenstrup, Gaardejer, Vestergaard, (Areal: 51 Td., Areal: 2½ Td.), B. M. for Mejeriet Dybækdal pr. Jebjerg, B. M. i Salling Venstrevælgerforening, Vandsynsmand for Grinderslev Sogn, (Jens Pedersen, Gaardejer, Mariane Jensen), ugift.



Jensen, Niels Kristian, f. 11. Aug. 1855, Ejer, Vester Tørslev, (Areal: 60 Td., Hartkorn: 6 Sk.), Fmd. for Mejeriet „Sorgenfri“ pr. Mariager, (Jens Mikkelsen, Husmand, Ellen Marie Pedersen), v. 21. April 1882, Taanum pr. Randers, t. Maren Kristensen, f. 12. Marts 1856, Sønder Terp.



Jensen, Niels Larsen, f. 30. Dec. 1857, Espekær i Sigerslev, Gaardejer, Dalgaard, (Areal: 30 Td., Hartkorn: 3½ Td.), Fmd. for Andelsm. „Nordstevns“, M. af Sogner., B. M. af Stevns Herred og Omegns Landbof., Fmd. for dens Foredragsudv., B. M. i Storehedinge og Omegns Spare- og Laanekasse m. m., (Lars Jensen, Gaardmand, Kirsten Jensdatter), v. 10. April 1885, Sierslev, t. Kirsten Olsen, f. 23. Juni 1860, Flædemose i Sigerslev. Elev paa Vallekilde Højskole 1878—79.



Jensen, Niels Larsen, f. 24. Febr. 1871, Smerup, Husmand, St. Taarøje pr. Faxe, (Areal: 5 Td., Hartkorn: 4 Sk.), B. M. for Sygek., Husflidslærer, B. M. for Andelsmejeriet „Nordhøj“, B. M. for Husflidsf., (Johan. Jensen, Husmand, Maren Larsen), v. 22. Febr. 1895, Smerup, t. Trine Margrethe Jensen, f. 14. April 1869, St. Taarøje.





Jensen, Niels Marius, f. 18. Aug. 1857, Glæsborg, Mejeribestyrer, Andelsm. Ryomgaard, Fmd. for Randers A. Mejeristf., Rev. i Marie Magdalene Kold Sparek. m. m., (Søren Jensen, Landstingsmand, Marie Nielsen), v. 26. Sept. 1890, Assentoft, t. Knudmine Boline Caspersen, f. 3. Sept. 1868, Assentoft. Bestyrer paa Andelsm. Ryomgaard siden dets Opr. 1890.



Jensen, Niels Mathias, f. 8. Dec. 1865, Sillerslev, Ø. Assels paa Morsø, Gaardejer, Langaagaard, (Areal: 198 Td., Hartkorn: 15 Td.), Ladelundgaards Landbrugssk. 1882 --83, deltog i Englandsreisen 1899, Fmd. og Kass. for Langaa og Omegns landøk. Forskudsf., do. Hesteavlslf., M. af Sogner., i Repræsentantsk. for landøk. Fjerkræavl, do. for jysk Andelsfoderstofforr., i Bedømmudv. for Svineavlscentre i Ringk. og Vib. A. m. m., (Niels Peder Jensen, Gaardejer, Karen Marie Nielsen), v. 6. April 1892, Langaa, t. Mette Kirstine Kristensen, f. 30. Jan. 1869, Langaa.



Jensen, Niels Peder, f. 20. Juli 1869, Veterslev, Mejeribestyrer paa Landmandshaab fra 1893, Mejeri- forpagter af A/s. Burmeister & Wains Forsøgsmejeri, udd. paa forsk. Mejerier, (Christen Jensen, Gaardejer, Karen Marie Olsen), v. 28. Okt. 1902, Assedrup, t. Birgittha Mikoline Marie Andersen, f. 16. Dec. 1873, Assedrup, Nølev. Siden 1. Maj 1899 har jeg haft Lærested for Mejersker og Mejerister med Statsunderstøttelse.



Jensen, Niels Peder, f. 10. Aug. 1873, Udby pr. Holbæk, Lærer paa Tune Landbosk., gennemgaaet et ord. Kursus for Havebrugere paa d. kgl. Veterinær- og Landbohøjskole, (Niels Hansen Jensen, Gaardfæster, Ane Kirstine Larsen), ugift.



Jensen, Niels Peter, f. 2. Maj 1858, Lille Rugtved, Ejer af Lille Rugtved, Albæk, (Areal: 244 Td., Hartkorn: 11 Td. 2 Sk.), Landboskolen i Lyngby, (Niels Simonsen, Gaardejer, Karen Marie Jørgensen), v. 30. April 1880, St. Langheden, t. Ane Sofie Nielsen, f. 19. Jan. 1858, Horsens.



Jensen, Niels Peter, f. 8. Juni 1858, Tudse, Laage, Gaardejer, Tudse, (Areal: 41½ Td., Hartkorn: 5 Td. 2 Sk.), (Jens Christensen, Gaardfæster, Maren Jørgensdatter), v. 11. Juni 1886, Tudse, t. Inger Marie Jensen, f. 11. Sept. 1858.



Jensen, Niels Peter, f. 1. April 1861, Melby, Aarby, Husejer, Uggerløse, Kallundborg, (Areal: 9 Td. 4 Sk., Hartkorn: 5 Sk.), Sogneraadsm., Fmd. for Uggerløse Marks Svineavlslf., Bestyrer for Badehuset Uggerløse, (Jens Nielsen, Lejehusmand, Mette Marie Nielsen), v. 14. Okt. 1886, Tømmerup, t. Karen Marie Nielsen, f. 27. Jan. 1864, Ubberup.



Jensen, Niels Peter, f. 19. Nov. 1866, Skibhusene ved Odense, Bestyrer af Skovgaards Andelsmejeri, (Rasmus Jensen, Birthe Marie Nielsen), v. 30. Juni 1903, Vejle, t. Cecilie Marie Christensen, f. 8. Aug. 1865, Vindelev, Køllerup.



Jensen, Niels Peter Christian, f. 11. Aug. 1871, Søbækgaard, Jonstrup pr. Fredensborg, Ejer, Nøjsomhed ved Villingerød, (Areal: 25 Td., Hartkorn: 2 Td.), Repr. i Danm. Agrarf. fra 1900, Sogneraadsm. fra 1905, B. M. i Planteavlslf. for Frb. A. samt Landbosygef., (Johan Jensen, Gaardejer, Johanne Marie Petersen), v. 1. Nov. 1895, Tikjøb, t. Karenthine Nielsen, f. 24. Sept. 1869, Bøtterup.



Jensen, Niels Peter Theodor, f. 28. Dec. 1877, Brande, Gartner, Husmand og landøkonomisk Forfatter, Vonge Planteskole, (Areal: 9½ Td., Hartkorn: ½ Td.), udd. ved Gartneri, særlig Planteskolefaget, tidl. Sekr. og Kass. i Dansk Husmandsf., M. af Tørring og Omegns Landboforenings Planteavlslf., Medarb. ved „Husmandsbladet“, (A. P. Jensen, Maler, Ane Margrethe Pedersen), v. 9. Juli 1903 t. Mathilda Mikkelsen, f. 6. Okt. 1875, Vonge. Udg. i Foraaet 1905 et Skrift om „De kvælstofsamlende Planter“.





Jensen, Niels Rahbek, f. 3. Dec. 1863, Langelund Mølle, Gaardejer, Grønvang, V. Ørum, (Areal: 70 Td., Hartkorn: 5½ Td.), Højskoleuddannelse, Sogneraadsm., B. M. i Mejeri og Kontrolf., Fmd. for Hesteforsikr. m. m., (Jens Knudsen, Maria Rahbek), v. 15. Okt. 1887, V. Ørum pr. Uldum, t. Johanne Kaspersen, f. 1. April 1862, Ørum.



Jensen, Niels Rasmus, f. 5. Okt. 1864, Manderup, Gaardejer, Strøhøjgaard, Manderup, (Areal: 50 Td., Hartkorn: ca. 7 Td.), Fmd. for Skibby Andelsm., Sogneraadsm., Fmd. for Frb. A. Skyttef. 3. Afd., (Jens Willum Rasmussen, Gaardejer, Karen Jensen), v. 29. April 1891, Kbhvn., t. Anna Marie Jakobine Larsen, f. 29. Maj 1866, Manderup.



Jensen, Niels Rasmussen, f. 10. Febr. 1847, Nørre Aaby, Skrædder og Husejer, (Areal: ca. 14 Sk., Hartkorn: ca. 5 Fk.), Nfmd. og Rev. i Nørre Aaby Biavlerf., (Jens Christensen, Husmand og Væver, Bertha Cæcilie Klavsdatter), v. 15. Juli 1886, Nørre Aaby, t. Ingeborg Absalonsen, f. 5. Marts 1851, Vitterup, Lindknud.



Jensen, Olaus Philip, f. 2. Dec. 1847, Raabygaard, Paulsker, Ejer af Aldersro ved Dueodde Fyr, (Areal: 2½ Td., Hartkorn: 2 Sk. 1 Alb.), Kirkevæрге, Taksationsm. for umyndiges Midler, i Østift. Kreditf. samt Husmandsf., (Ole Jensen, Gaardejer, Mechjelle Marie Kofoed), v. 28. Marts 1873 t. Anine Christine Sommer, f. 9. Juli 1849, Sandegaard, Poulsker.



Jensen, Ole, f. 7. Okt. 1842, Hørve, Ejer, Albertslund, Taastrup, (Areal: 108 Td., Hartkorn: 13 Td. 6 Sk.), (Jens Pedersen, Gaardfæster, Kirsten Madsen), v. 4. Jan. 1873, Lidsemose, Langeland, t. Marthine Olsen, f. 12. Maj 1849, Lidsemose.



Jensen, Ole, f. 16. Febr. 1847, Ishøj, Gaardejer, Herstedvester, (Areal: 53 Td., Hartkorn: 7 Td.), Højskole, D. M., Sognef., Lægds m., fhv. Sogneraadsm., (Jens Petersen, Gaardejer, Ane Jørgensdatter), v. 16. Nov. 1875, Ishøj, t. Birthe Larsdatter, f. 16. Maj 1845, Ishøj. 1875 købt Gaarden i Herstedvester i forsømt Tilstand, 1881 bygget og flyttet den ud midt i Marken.



Jensen, Ole, f. 18. Juni 1848, Kongsgaard, Haraldsted, Gaardejer, Kongsgaard, (Areal: 63 Td., Hartkorn: 6¾ Td.), Fmd. for Andelsm. Haraldsted, Sognefmd. og B. M. af Lokalfoderstoff. i Ringsted m. m., (Jens Olsen, Gaardfæster, Lucie Bertelsdatter), v. 26. Maj 1875, Haraldsted, t. Maren Sophie Larsen, f. 16. Sept. 1850, Hellebjerggaard.



Jensen, Ole, f. 23. Nov. 1850, Vrønding, Gaardejer, Overholmgaard pr. Vrønding, (Areal: 54 Td., Hartkorn: 6¼ Td.), Sogneraadsm., Kass. i Vejle A. ældre Brandf., (Jens Olesen, Sognefoged, Dbm., Elisabeth Christensen), v. 1. Okt. 1875, Vrønding, t. Inger Nielsen, f. 17. Aug. 1854.



Jensen, Ole, f. 29. Maj 1857, Krøjerup, Gaardejer, Næsby ved Skoven, (Areal: 22 Td., Hartkorn: 2 Td., 2 Sk. 2 Fk.), Sogneraadsm., M. af Skolekomm., Vurderingsm. til Ejendomssk., (Jens Olsen, Gaardejer, Marie Petersen), v. 30. April 1893, Lille Ebberup, t. Maren Kirstine Nielsen, f. 19. Febr. 1859, Ærtebjerggaard, Tjæreby.



Jensen, Ole, f. 16. Juni 1873, Taastrup, Gaardejer, Arnøje, (Areal: 24 Td., Hartkorn: 3 Td. 2 Sk. 2½ Alb.), (Lars Jensen, Gaardejer, Karen Jensen), v. 14. Juli 1897, Hellested, t. Sidse Marie Jensen, f. 14. Juli 1871, Borup.





Jensen, Ole Peter, f. 17. Marts 1848, Gaardejer, Liseby pr. Stege, (Areal: 40 Td., Hartkorn: 4 Td.), Rødkilde Højsk., Sogneraadsm. i 12 Aar, 4 Aar Fmd., Fmd. for Damsholte Mejeri i 4 Aar, M. af Dir. ved Kallehave Banen m. m., (Jens Olsen, Gaardejer, Ane Margrete Jørgensen), v. 23. Nov. 1877, Koster, t. Ane Margrete Kristoffersen, f. 20. Juli 1850, Koster.



Jensen, Olivia Jacobine Erika, f. Mynster, f. 8. Maj 1839, Valløby, Provstinde, Lyngaa Præstegaard pr. Hadsten, B. M. i Foreningen til Dyrenes Beskyttelse i Danmark, (Christian Peter Gutzon Mynster, Caroline Elisabeth Rasmussen), v. 11. Maj 1877, Kbhvn., t. Ludvig Julius Jensen, Sognepræst og Provst, R., f. 13. Nov. 1842, Atterup.

**Jensen, Oluf Peter*, se S. 485.



Jensen, Otto, f. 27. Marts 1860, Stubberup, Gaardejer, Øskovgaard, Stubberup, (Areal: 70 Td., Hartkorn: 5½ Td.). Sognefoged, (Rasmus Jensen, Gaardejer, Nielsine Jensen), v. 23. Nov. 1894, Merring, t. Mathilde Paasch, f. 5. Juni 1870 Korning.



Jensen, Peder, f. 5. April 1829, Kirkendrup, Gaardejer, Kristiansholm, Lunde Mark, (Areal: 60 Td., Hartkorn: 7 Td. 2 Sk.), v. 25. Maj 1881, t. Marie Jensen, f. 15. Marts 1857, Kappendrup.



Jensen, Peder, f. 21. Febr. 1844, Hjertebjerg, Gaardejer, Kværkemosegaard, Hjertebjerg, (Areal: 27 Td., Hartkorn: 3 Td. 3 Sk.), Sogneraadsm., (Jens Rasmussen, Gaardmand, Dorthea Pedersdatter), v. 16. Okt. 1874, Hjertebjerg, t. Sidse Margrethe Nielsen Frimann, f. 2. Aug. 1850, Kjeldbymagle.



Jensen, Peder, f. 16. Jan. 1846, Trunderup, Kværndrup, prakt. Dyrslæge, M. af Kværndrup Sogner. 1885—97, 3 Aar Fmd., i mange Aar Dommer ved Svendb. Amts landøk. Selsk. Dyrskuer, Afd. for Hingsteplage, Mejerirevisor, (Jens Jensen, Gaardejer, Anne Hansdatter), v. 16. Maj 1877, Ferup, Lejerskov, t. Inger Marie Pedersen, f. 15. Nov. 1844, Ferup, † 12. Maj 1883, Kbhvn.



Jensen, Peder, f. 16. Sept. 1848, Gaardejer, Everdrup, (Areal: 34 Td., Hartkorn: 3⅞ Td.), Sognef., Lægds., Sogneraadsm. m. m., (Jens Hansen, Gmd., Sognef., Dbmd., Inger Hansdatter), v. 18. Okt. 1876, Everdrup, t. Ane Margrethe Madsen, f. 20. Jan. 1857.



Jensen, Peder, f. 21. Maj 1851, Strøby, Gaardejer, Hyldested, Strøby, (Areal: 50 Td., Hartkorn: 8 Td.), Hindholm Højsk. 1868—69, Fmd. for Sogner., tidl. Fmd. for Strøby Andelsm., for Strøby Tyref. og Strøby Hesteavlslf., tidl. B. M. i Stevns Herreds og Omegns Landbof., (Jens Pedersen Strøby, Gaardejer, Sidse Marie Rasmussen), v. 21. Juli 1876, Raaby, Holtug, t. Anna Elisabeth Pedersen, f. 8. Okt. 1852, Raaby. Ejendommen har været i Slægtens Besiddelse i over 100 Aar.



Jensen, Peder, f. 21. Juli 1852, Lindely, Gaardejer, Lindely Østerby pr. Faaborg, (Areal: 60 Td., Hartkorn: 6½ Td.), (Jens Pedersen, Gaardfæster, Ane Marie Rasmussen), v. 3. Juli 1896, Svanninge, t. Hansine Jørgensen, f. 18. Aug. 1860, Svanninge.



Jensen, Peder, f. 3. April 1854, Vemmeløse, Gaardejer, Tangegaard, Blæsinge, (Areal: 60 Td., Hartkorn: 7 Td.), B. M. i Sparekasse og Mejeri. tidl. Sogneraadsm., (Jens Pedersen, Gaardmand, Kirsten Mortensdatter), v. 22. Juni 1880, Gimlinge, t. Ane Hansdatter, f. 5. Okt. 1840, Blæsinge.





Jensen, Peder, f. 3. Nov. 1854, Barslund, Husmand, Nørfelle Hus, Vestorp, Gevne, (Areal: 60 Td., Hartkorn: 3 Sk.), Vandsynsm., B. M. for Feldborg Hedelandbof., (Jens Pedersen, Ane Marie Tøgesen), v. 16. April 1878, Egelund, t. Inger Marie Nielsen, f. 26. Juli 1859, Egelund.



Jensen, Peder, f. 7. Juni 1856, Lundø, Gaardejer, Østergaard, Lundø, Højslev, (Areal: 45 Td., Hartkorn: 2 $\frac{1}{4}$ Td.), Sognefoged (Jens Hansen, Husejer, Ane Kirstine Pedersen), v. 23. Sept. 1884, Lundø, t. Kristine Christensen, f. 14. Juli 1849, Hejlskov.



Jensen, Peder, f. 19. Sept. 1856, Ørregaard pr. Herning, Gaardejer, Ørregaard, (Areal: 60 Td., Hartkorn: 1 $\frac{3}{8}$ Td.), Sogneraadsm., 1895—1901, Sognefoged m. m., (Jens Laursen, Gaardejer, Ane Katrine Pedersen), v. 25. Juni 1886, Ørre, t. Ane Jakobine Lovise Olsen, f. 1. Jan. 1862, Tjørring.



Jensen, Peder, f. 15. Marts 1860, Gosmer, Gaardejer, Løjenkjær pr. Assedrup, (Areal: 43 Td., Hartkorn: 4 $\frac{1}{2}$ Td.), været paa Højsk., Fmd. for Angelsmejeriet Balskilde, B. M. for Tvenstrup Kvægavlsm. m. m., (Jens Rasmussen, Gaardejer, Berthe Katrine Pedersen), v. 28. Okt. 1886, Randlev, t. Karoline Marie Kirstine Jensen, f. 22. Juni 1860, Randlev.



Jensen, Peder, f. 9. April 1872, Ring pr. Brædstrup, Manufakturhandler, Gl. Tørring, Sekr. for Tørring og Omegns Landbof., for Tørring og Omegns Forsvarsbroderf., (Johannes Jensen, Gaardejer, Lovise Pedersen), v. 15. Okt. 1897, Føvling, t. Marie Kirstine Jørgensen, f. 18. Maj 1872, Borup Mark, Brande.

Jensen, Peder, Nysum, f. 28. Marts 1880, Husejer, Nysum, (Areal: 27 Td., Hartkorn: 2 Sk.), B. M. for Vebbestrup Mejeri, (Kristen Jensen, Karen Marie Pedersdatter), v. 2. Jan. 1903, Vebbestrup, t. Marie Elisabeth Andersen, f. 9. Febr. 1878, Vebbestrup pr. Doense.



Jensen, Peder Christian, f. 21. Febr. 1872, Hundkjær, Vinding pr. Holstebro, Ejer, Hundkjær, (Areal: ca. 135 Td., Hartkorn: 3 Td. 4 Sk.), Højskoleophold paa Frederiksborg. (Jens Peder Knudsen, Gaardejer, Marie Kathrine Sørensen), v. 14. Juli 1905, Søndertoft, Vinding, t. Johanne Røsdal Pedersen, f. 7. Juni 1878, Søndertoft.



Jensen, Peder Christian Stavnstrup, f. 19. Okt. 1858, Nørreris, Venø, Gaardejer, Nørreris, (Areal: 135 Td., Hartkorn: 4 $\frac{1}{2}$ Td.), Sogneraadsm., Fmd. for Mejeriet m. m., (Jens Riis Pedersen, Gaardejer, Else Madsdatter), v. 18. Okt. 1885, Nørreris, Venø, t. Birtheline Kristine Sørensen, f. 16. Jan. 1866, Vallensved pr. Næstved. Min Hustru har været paa Askov Højskole 1884—85 og været mig til megen Støtte, særlig ved min 20-aarige Funktion som Sogneraadsmænd.



Jensen, Peder Kristian, f. 3. Febr. 1846, Studsgaard, Gaardejer, Studsgaard, (Areal: ca. 160 Td., Hartkorn: ca. 2 $\frac{1}{2}$ Td.), Amtsraadsm., Skatteraadsm., (Mads Medom Jensen, Gaardejer, Kirsten Pedersen), v. 6. Maj 1873, Amtrup, Snejbjerg, t. Erikke Jensen, f. 24. Aug. 1849.



Jensen, Peder Klemensen, f. 27. Marts 1858, Bisgaard, Kaastrup, Ejer, Nordentoft, Sjøring, (Areal: 147 Td., Hartkorn: 12 $\frac{1}{4}$ Td.), (Jens Mikkelsen Kristensen, Sognefoged, Maren Klemensen), v. 28. Marts 1890, Hørsted, Hørdum, t. Kirsten Hansen, f. 26. Jan. 1867, Hørsted Møllegaard.





Jensen, Peder Pedersen, f. 22. Sept. 1846, Markeskjel, Gaardejer, Markeskjelgaard, Aal, (Areal: 75 Td., Hartkorn: 4½ Td.), Højskole, Fmd. for Aal Sogns Kvægavlsf., Amtsdommer ved Hoppe- og Hingstekaaringer i Ribe, M. af Hingsteskuekomm. for Ribe A., Sogneraadsm. i 12 Aar, Fmd. for Billum Hesteavlsf. i 13 Aar, Fmd. for Hestefors. i Aal m. fl. Sogne i 12 Aar m. m., (Jens Therkelsen, Gaardejer, Maren Nielsdatter), v. 2. Dec. 1875 t. Ane Sørensen, f. 3. Juni 1848.



Jensen, Peter, f. 7. Aug. 1841, Lille Viby, Gaardfæster, Lille Viby, (Areal: 40 Td., Hartkorn: 5 Td.), Sogneraadsm., Landvæsenkomm., Nfmd. i Hindsholm Landbof., (Jens Pedersen, Gaardfæster, Maren Larsdatter), v. 23. Okt. 1873, Kissendrup, t. Gertrud Marie Hansen, f. 17. Okt. 1851.



Jensen, Peter, f. 28. Aug. 1841, Marke, Ejer, Marke, (Areal: 48¼ Td., Hartkorn: 7 Td. 1 Sk. 2½ Alb.), B. M. af Holbæk A. Landbof., M. af Kontrolkomm. og Rev. i Holbæk m. fl. Amters Brandfors., (Jens Rasmussen, Gaardejer, Kattrine Andreassen), ugift.



Jensen, Peter, f. 29. Okt. 1849, Store Taarnby, Husmand, Store Taarnby pr. Vallø, (Areal: 3 Td., Hartkorn: 2½ Sk.), Vejmand, (Jens Hansen, Husmand, Ane Margrethe Pedersen), v. 16. Dec. 1876, Store Taarnby, t. Ane Kirstine Larsen, f. 5. Febr. 1856.



Jensen, Peter, f. 15. Maj 1854, Thyrsting, Gaardejer og Møller, Egholm Mølle, (Areal: 65 Td., Hartkorn: 2½ Td.), B. M. og Fmd. for for Foreningen Alsted Fredskov, (Jens Petersen, Husmand, Anne Pedersdatter), v. 10. Dec. 1878, Thyrsting, t. Marie Nissen, f. 15. Okt. 1847, Egholm.

**Jensen, Peter Jørgen*, se S. 485.



Jensen, Peder Rasmus, f. 5. Juli 1877, Haarlev, Gaardejer, (Areal: 40 Td., Hartkorn: 6 Td.), Fmd. for Kvægavlsf., Fmd. for Kontrolf., B. M. i Haarlev Andelsm. m. m., (Niels Jensen, Partikulier, Karen Julie Hansen), v. 17. Juni 1899, Hellested, t. Karen Marie Johanne Jørgensen, v. 4. Juli 1879.



Jensen, Poul, f. 12. Febr. 1857, Illerup, Gaardejer, Forpagter af Glomesegaard, Vollerup pr. Kallundborg, (Areal: 42 Td., Hartkorn: 3½ Td.), Tillidsm. for Andelsudv. Livsforsikr., do. i Dansk Andels Ægekspor, 162 Kr., (Jens Nielsen, Hmd., Dorthe Poulsen), v. 29. April 1885, Kallundborg, t. Ane Mathilde Mikkelsen, f. 26. Okt. 1856, Kallundborg.



Jensen, Poul, f. 25. Febr. 1868, Seest, Gaardejer, Ejstrup, (Hartkorn: 1½ Td.), Fmd. for Harte Sogns Kvægavlsf., B. M. i Højrup og Omegns Kontrolf., (Peder Hedensted Jensen, Tømrermester, Nielsine Poulsen), v. 7. Okt. 1904, Ejstrup, t. Ellen Marie Rudbeck, f. 20. Okt. 1879.



Jensen, Poul Kristian, f. 6. Okt. 1845, St. Binderup, Gaardejer, St. Binderup, (Areal: 116 Td., Hartkorn: ca. 4 Td.), Sognefoged, Lægdsmand, (Niels Jensen, Gaardejer, Mette Kirstine Poulsen), v. 8. Aug. 1872, Hvam, t. Mariane Nielsen, f. 28. Sept. 1853, Hvam Kro.



Jensen, Povl Christian, f. 1. Juli 1870, Hobro, Marslev, Gaardejer, Gamborg, (Areal: 32 Td., Hartkorn: 4 Td.), (Jens Hansen, Gaardejer, Ane Marie Jørgensen), v. 4. Maj 1895, Øbrogaarden, Aasund, t. Lovise Rasmussen, f. 5. Maj 1872.



Jensen, Rask, f. 9. Febr. 1881, Gjesing, Gaardejer, (Areal: 90 Td., Hartkorn: 4 Td.), 5 Md. Landbrugskursus. Tillidsm. for Andels-Livsforikringsk. „Fædrelandet“, (Jens Gammelby Jensen, Johanne Kjerstine Raskesen), ugift.



Jensen, Rasmus, f. 24. Maj 1845, Vignæs, Husejer, (Areal: 3 Td., Hartkorn: 3 Sk. 2 $\frac{1}{2}$ Alb.), B. M. i Saksøbning og Omegns Husmandsforening.



Jensen, Rasmus, f. 12. Sept. 1852, Nøbbøle, Husmand, Bidsinge, Møen, (Areal: 3 Td. 6 Sk., Hartkorn: $\frac{1}{2}$ Td.), (Jens Nielsen, Indsieder, Bodilstine Mortensen), v. 1875, Bidsinge, t. Anna Marie Petersen, f. 10. Nov. 1853.



Jensen, Rasmus, f. 17. Febr. 1853, Hesle Nygaard, Gaardejer, (Areal: 4 Td.). B. M. for Thorup Andelsmejeri, Jordboniteringsm., (Jens Knudsen, Gaardejer, Ane Kathrine Rasmussen), v. 3. Maj 1884, Donsballegaard, Uglebjerg, t. Elisabeth Kirstine Hansen, f. 25. Marts 1865, Donsballegaard.



Jensen, Rasmus, f. 5. Febr. 1859, Forpagter af Præstegaardsjorden, Svallerup, (Areal: 60 Td., Hartkorn: 9 $\frac{1}{2}$ Td.), Hindholm Højskole 1880—81, Sogneraadsm. 8 Aar, B. M. i Kallundb. Slagteri siden dets Opr., M. af Planteavlsvudv., B. M. i Sparek. for Arts Herred samt flere forsk. private Tillidshverv, (Jens Rasmussen, Gaardmand, Markuline Markusdatter), v. 25. Marts 1885, Udby, t. Ane Kirstine Jensen, f. 6. April 1858, Udby pr. Kallundborg.

Jensen, Rasmus, f. 13. Maj 1862, Boulstrup, Hads Herred, Landinspektør, Varde, Fmd. for Vandsynsm. i Varde siden 1891, (Jens Mikkelsen, Gaardejer, Anna Rasmusdatter), v. 4. Dec. 1893, Varde, t. Emilie Jensen, f. 25. April 1873.



Jensen, Rasmus, f. 29. Okt. 1863, Fønsskov, Gaardejer, Roldsgaard, Rold, Bred St., (Areal: 50 Td., Hartkorn: 4 Td. 3 Sk.), (Ole Jensen, Anne Kirstine Krestensen), v. 9. Juli 1887, Vissenbjerg, t. Anna Kristine Kristiansen, f. 15. Jan. 1864, Rold.



Jensen, Rasmus, f. 17. Marts 1869, Havnløv, Rødvig, Gaardbestyrer, Lille Taarøje, (Areal: 62 $\frac{1}{2}$ Td., Hartkorn: 6 Td. 4 Sk.), 6 Md. paa Dalum Landbrugssk., flere Tillidshverv vedr. Kvægavl og Landbrug, (Hans Jensen, Gaardejer), v. 5. Okt. 1897, Kbhvn., t. Maren Larsen, f. 18. Sept. 1867, Lille Taarøje.



Jensen, Rasmus, f. 2. Juni 1871, Trunderup v. Kværndrup, Forst. for Høng Landbrugssk., (Areal: ca. 80 Td., Hartkorn: ca. 8 Td.), Landbrugslærer 1898, (Jens Chr. Hansen, Gaardejer, Abelone Hansen), v. 19. Maj 1899, Hallelev, t. Vilhelmine Frederikke Pedersen, f. 1870, Hallelev pr. Slagelse.



**Jensen, Rasmus Degn*, se S. 485.



Jensen, Rasmus Jørgensen, f. 3. Maj 1855, Aarø, Haderslev, Førstelærer, Vejringe, (Areal: 5 $\frac{1}{2}$ Td., Hartkorn: 1 Td.), Fmd. for Lærernes Sygeforsikring, Vicepræsident i Danmarks Biavlerf. m. m., v. 30. Marts 1883, Ulslev, Nykøbing F., t. Birtha Hansen Friis, f. 9. Okt. 1860.





Jensen, Rasmus Peter Jacobsen, f. 4. Jan. 1837, Risserup, Grosrerer, Landstingsmand, Ejer af Stengaarden, Hellerup, R. af Dbg., M. af Rigsretten og Havneraadet, (Jacob Jensen, Gaardejer, Karen Petersen),



Jensen, Sander, f. 31. Aug. 1845, Bybjerggaard, Gaardejer, Lærkegaard pr. Allinge, (Areal: 65 Td., Hartkorn: $7\frac{1}{2}$ Td.), Dræningsassistent, M. af Olsker Sogner. i 12 Aar, Vurderingsm. i Husmandskredittf., (Jens Christoffersen, Gaardejer, Ane Marie Hansdatter), v. 22. Jan. 1875, Poulsker, t. Ane Margrethe Kaas, f. 19. Febr. 1847, Kaasgaard, Poulsker.



Jensen, Simon Peter, f. 25. Sept. 1851, Feusten, Gosmer, Ejer af Sønderkovgaard, (Areal: 45 Td., Hartkorn: $5\frac{7}{8}$ Td.), Sogneraadsm. 1885—91, det sidste Aar Fmd., Direktør i Hadsherreds Landbosparek. 1896—99, (Jens Pedersen, Gaardfæster, Kirsten Karlsdatter), v. 21. Juli 1874, Gylling, t. Karen Marie Rasmussen, f. 3. Okt. 1853, Gylling.



Jensen, Sofus Martinus, f. 8. Febr. 1862, Vadum pr. Nørresundby, Dyrslæge, Aabybro, (Areal: $\frac{1}{2}$ Td.), Fmd. for Anlæg af et Andels-Vandværk i Aabybro, Fmd. for Aabybro Elektricitetsværk, (Jens Christian Madsen, Bodil Marie Nielsdatter), v. 27. Marts 1894, Nørre Saltum, t. Maren Annie Augusta Christensen, f. 6. Aug. 1870, Odense.



Jensen, Søren, f. 20. Juni 1846, Svejstrup Mark pr. Skanderborg, Gaardejer, Funder, (Areal: 23 Td., Hartkorn: 1 Td. 2 Sk.). (Jens Jensen, Gaardejer, Sisel Marie Sørensen), v. 25. Sept. 1877, Alling pr. Laven, t. Inger Ambrosiusen, f. 11. Marts 1853, Alling. Har tidl. haft en Række Tillidshverv.



Jensen, Søren, f. 5. Juni 1851, Bredtved, Gaardejer, Strandgaard, (Areal: 82 Td., Hartkorn: $7\frac{1}{2}$ Td.), Hindholm Folkehøjskole 1869—70, Landboafd. 1870—71, M. af Tølløse Aagerup Sogner., Fmd. for Andelsmejeriet Bredtved, (Jens Andersen, Gaardejer, Else Kristine Davidsen), ugift.



Jensen, Søren, f. 17. Maj 1855, Trelde, Gaardejer, Højrup pr. Ejstrup. (Areal: 80 Td., Hartkorn: 5 Td. 6 Sk.), Højskole, B. M. for Andst Herreds Plantef., Vandsynsfmd., Taxator i Viborg Kredittf., Bankraadsm. i Kolding Diskontobank, (Jens Sørensen, Maren Petersen), v. 3. Okt. 1884, Bølling, t. Ane Johanne Fischer, f. 21. Jan. 1863, Bølling.



Jensen, (Graugaard) Søren, f. 16. Marts 1856, Ørum, Ejer, Adsbøl, (Areal: $30\frac{1}{2}$ Td., Hartkorn: 6 Sk. 1 Fk.), besøgt Tune Landboskole, lært Mejeri, Fmd. for Strelluf Andelsm., Sogneraadsm., (Jens Kristian Knudsen, Ane Katrine Sørensen), v. 16. Marts 1886, Adsbøl, t. Ane Jørgensen, f. 7. Aug. 1853. Mejeriet, som jeg er Fmd. for, begyndte sin Virksomhed 1883; jeg var da Mejerist.



Jensen, Søren, f. 23. Juni 1856, Randlev, Mejeribestyrer, Nyborg Andelsmejeri, Landvæsenslærling fra det kgl. d. Landhusholdnings-selsk., (Jens Hansen, Væver, Johanne Jensen), v. 6. April 1884, Stobshoved, Gudme, t. Else Kirstine Rasmussen, f. 19. Maj 1853, Oure, Falster. Arb. ved Landv. til 1884, 2 Aar Mejeriforp., $13\frac{1}{2}$ Aar Best. af Frørup Mejeri og mange Aar Best. af Nyborg Mejeri.



Jensen, Søren, f. 26. Juli 1864, Hyldegaarden, Ejer af samme, (Areal: 83 Td., Hartkorn: 11 Td.), Fmd. for Ringsted Andelssvinef., Fmd. for Ringstedegnens Hesteavlslf., Sognef., Fmd. for Avlscentret for Frederiksborgheste samt for Statens Bedømmelsesudv. for Svineavlscentre, (Jens Sørensen, Karen Marie Nielsdatter), v. 4. Maj 1886, Farringløse, t. Anna Nielsen, f. 21. Febr. 1866.



Jensen, Søren, f. 1. Maj 1866, Raaby pr. Storehedinge, Gaardejer, Raaby, Holtug, (Areal: 65 Td., Hartkorn: 9 $\frac{1}{4}$ Td.), Sogneraadsmnd., B. M. for Stevns Herreds Landbof., (Lars Jensen, Gaardejer, Karen Kirstine Sørensen), v. 15. Juni 1894, Kbhvn., t. Eleonora Christiane Christiansen, f. 5. Marts 1871, Risenholm, Nyker.



Jensen, Søren, f. 9. Marts 1868, Haagendrup, Gaardejer, Kappelhøj, Kregome, (Areal: 140 Td., Hartkorn: 9 Td.), (Peder Jensen, Gaardejer og Sognefoged, Kirstine Sørensen), v. 6. April 1894, Kappelhøj, t. Ellen Kathrine Petersen, f. 11. Maj 1867.



Jensen, Søren Andersen, f. 3. April 1857, Østeraabling, Roager, Gaardejer, Hjortkjær, (Areal: ca. 59 Td., Hartkorn: ca. 18 Sk.), (Jens Kristensen, Gaardejer, Karen Andersdatter), v. 24. Okt. 1893, Hjortkjær, t. Ane Marie Sørensen, f. 1. Marts 1869, Hjortkjær.



Jensen, Søren Bonde, f. 2. Marts 1854, Raasted, Ejer af Hastrupholm, (Areal: 50 Td., Hartkorn: 3 Td.), Sognefoged, Fmd. for Hesteavlsf. „Fremad“, for Kommunens Hesteforsikringsf. m. m., Forligsmægler, Vand- og Hegnsynsmand, (Jens Rasmussen, Gaardejer, Karen Marie Jacobsen), v. 29. Sept. 1882, t. Maren Jensen Holck, f. 25. Sept. 1862.



Jensen, Søren Marcussen, f. 9. Juli 1861, Skolding, Ejer af Vesterhøj, Skolding, (Areal: 47 Td., Hartkorn: 2 $\frac{1}{2}$ Sk.), Fmd. for Givskud Andelsm., (Jens Pedersen, Landmand, Ane Kirstine Nielsdatter), v. 16. Okt. 1891, Skolding, t. Nielsine Andrea Nielsen, f. 15. April 1863, Harritsø, Givskud.



Jensen, Søren Peter, f. 1848, Hørve, Gaardejer, Svinninge, (Areal: 29 Td., Hartkorn: 2 Td. 7 Sk.), 5 Md. paa Højsk., M. af Sogner., Fmd. for Svinninge Sogns Kvægavlsf., Branddir. i Øst. Brandfors., (Jens Pedersen, Gaardfæster, Kirsten Madsdatter), v. 7. Maj 1879, Gudmindrup, Højby, t. Ellen Madsen, f. 30. April 1849, Gudmindrup, † 22. Aug. 1905, Svinninge.



Jensen, Thomas, f. 5. Marts 1867, Forpagter, Hindemoe pr. Ullerslev, (Areal: 250 Td., Hartkorn: 29 Td.), v. 10. Juli 1894, Horne, t. Hanne Anine Hansdatter, Lindkilde, f. 23. Aug. 1867, Horne pr. Faaborg.



Jensen, Thomas, f. 7. Aug. 1873, Vistorp, Gaardejer, Øster Vestorpgård, Grove pr. Herning, (Areal: ca. 345 Td., Hartkorn: 2 Td. 1 $\frac{3}{4}$ Fk.), M. af Menighedsr., (Niels Jensen, Gaardejer, Mette Kirstine Thomsen), v. 29. April 1906, Gilsbjerggaard, t. Maren Jensen, f. 21. Febr. 1877, Gilsbjerggaard, Faarbæk.



Jensen, Thyge, f. 6. Juni 1880, Astrup pr. Arden, Mejeribestyrer, Andelsmejeriet „Bøgelund“, Dalby, 4 Md. Kursus paa Ladelund Mælkeriskole, (Christen Jensen, Gaardejer, Christiane Christensen), ugift.



Jensen, Ulrik Johansen Konrad, f. 8. Marts 1861, Harrestedgaard, Hyllinge, Forpagter, Eskildstrup, (Areal: 610 Td., Hartkorn: 69 Td.), Kursus paa Lyngby Landboskole, Landvæsenskomm., (Niels Jensen, Forpagter, Karen Johansen), v. 16. Okt. 1888, Slagelse, t. Caroline Marie Christensen, f. 11. Maj 1856, Gottorp, Slesvig.





Jensen-Daugbjerg, Jens, f. 26. Sept. 1877, Daugbjerg, Landbrugslærer, Eksam. 1902 fra den kgl. Veterinær- og Landbohøjskole, (Hans Kristian Jensen, Gaardmand, Maren Sørensen).



Jensen-Høy, Emil Anton, f. 7. Dec. 1864, Hastrup, Tømrer og Biavler, „Sølyst“, Kursus paa Biavlernes skolen i Roskilde 1903, (Mads Jensen, Skipper, Hustru, f. Høy), v. 29. Okt. 1897, Trandum, t. Kristine Nielsen, f. 25. Sept. 1867, Høislev.



Jensen-Kjærsg, Jens Chr. Sandfeldt, f. 27. Aug. 1867, Kjærsg, Gaardejer, Kjærsg, Assing, (Areal: 100 Td., Hartkorn: 1 Td.), B. M. for S. Felding, Assing, Skarrild og Omegns Landbof. og Assing Sogns Sparekasse, (Jens Jensen, Gaardejer, Ane Jensen), v. 1. Nov. 1892, Ølgod, t. Abelone Marie Hansen, f. 13. Febr. 1864, Katrinelund, Ølgod.



Jensen-Mariegaard, Niels Chr., f. 18. Nov. 1861, Vittrup, Gaardejer, (Areal: 43 Td., Hartkorn: 3 Td.), været paa Højskole, Fmd. for Skjøttrup Kvægavlsf., (Jens Andersen-Mariegaard, Kirsten Kathrine Andersdatter), v. 13. Nov. 1885, V. Hjerimitslev, t. Kirsten Christensen, f. 20. Nov. 1855, Hjerimitslev.



Jensenius, Christian Marius Bartholin, f. 14. Juli 1856, Ejer, Conradsfeldt, (Areal: 215 Td., Hartkorn: ca. 18 Td.), Fmd. i Haslev og Omegns Kontrollf., B. M. for Præstø A. Landbof., B. M. og Rev. i „Trifolium“, Nfmd. for Haslev Andelssvineslagteri m. m., (Frederik Vilhelm Jensenius, Kammeraad, Rasmine Sophie Catharine Terp), v. 19. Juli 1889, Præstø, t. Juliette Emmarenze Hansen, f. 26. Sept. 1859, Herning.

Jenssen, Valdemar, f. 23. Sept. 1856, Næstved, Sagfører, Ejer af Gaarden Mellemvang i Espergerde, Kvistgaard Hovedgaard med Teglværk, (Areal: 240 Td., Hartkorn: 14 Td.), Fmd. for Hørsholm Distrikts økon. Selsk., (Jens Christian Møballe Jensen, Vejassistent, Eline Cathrine Elisabeth Laurberg), v.¹ 19. Maj 1882 t. Laura Henriette Møller, f. 28. Juli 1853, † 6. Sept. 1889, v.² 20. Dec. 1890 t. Johanne Jakobine Rasmussen. Exam. jur. 1880, Dommerfuldm. i Aarhus 1 Aar, By- og Herredsfuldm. i Ringsted 3 Aar, do. i Rudkøbing 8½ Aar, cst. By- og Herredsfoged ½ Aar.

Jeppesen, Anthon, f. 5. Sept. 1863, Tørring, Ø. Tørslev, Dyrlæge og Landbrugsejer, Bækholm, Ulstrupbro, (Areal: 29 Td., Hartkorn: ca. ½ Td.), Fmd. i Indkøbsf. Dommer i Langaa og Omegns Landbof., (Christen Jeppesen, Karen Marie Andersen), v. 26. Febr. 1892, Ulstrupbro, t. Bodil Marie Christensen, f. 7. Juli 1871, Amstrup Mark.



Jeppesen, Frands Kristian, f. 4. Marts 1867, Gislev, Mejeribestyrer, Andelsmejeriet „Højmark“, Lem, frekv. Højsk. og Landbrugssk., Fmd. for Ringk. A. Mejeristf., for Højmark Brugsf. og for S. Lem Mejeristf., (Jeppe Frandsen, Gaardejer, Sofie Jensdatter), v. 15. Okt. 1891 t. Marie Jensine Rasmussen, f. 4. Jan. 1859.



Jeppesen, Frederik, f. 6. Okt. 1854, Lillemosen, Lendum, Husmand, Bjørnmose, Hørmested, (Areal: 12½ Td., Hartkorn: 1½ Sk.), B. M. for Hjørring A. Husmandsf., Fmd. for Amtsudv. for samv. jyske Husmandsf., M. af Sogner., Vurderingsfmd. for Landbygn. Brandforsikringsf. m. m., (Jeppe Hansen, Husmand, Hedevig Kirstine Jensdatter), v. 17. Aug. 1879, Hørmested, t. Else Marie Sørensen, f. 10. Aug. 1856, Kirkelund, Sindal.

Jeppesen, Hans, f. 23. Febr. 1851, Sønderup, Boeslunde, Gaardejer, Nordenaasgaard, (Areal: 72 Td., Hartkorn: 6¾ Td.), Fmd. for Haarsløv Tingjellige Sogner. samt for Tingjellige Sygek., (Jeppe Jensen, Gaardmand, Karen Jakobsdatter), v. 27. Juni 1882, Sæby, t. Ane Kathrine Kristensen, f. 1. Sept. 1859, Uglerup, Sæby.





Jeppesen, Hans Kristian, f. 4. Juli 1840, Viby, Udby, Gaardfæstcr, Viby, (Areal: 53 $\frac{1}{2}$ Td., Hartkorn: 7 Td.), (Jeppe Hansen, Gaardfæster, Kirsten Hansen), f. 23. Okt. 1874, Bukkerup, t. Maren Larsen Nybo, f. 15. Juli 1850, Bukkerup.



Jeppesen, Jens, f. 8. Marts 1850, Ellerup, Gudbjerg, Fmd. for Staby Vinterlærer-Seminarium, (Areal: 48 Td., Hartkorn: 4 $\frac{3}{4}$ Td.), Sogneraadsfmd., Fmd. for Staby Spare- og Laanek., Bankraadsfmd., Landbobanken, (Jeppe Lauritsen, Husmand, Johanne Jensdatter Hougaard), v. 9. Aug. 1881, Noundrup. Bjerregrav, t. Gertrud Ottoline Jensen, f. 19. Sept. 1858, Noundrup.



Jeppesen, Johannes, f. 12. Marts 1848, Karup, Landmand, Kjærhus, Grove, (Areal: 115 Td., Hartkorn: $\frac{1}{2}$ Td.), Sognefoged, (Jeppe Johansen, Smed og Landmand, Maren Kirstine Miltersdatter), v. 1. Dec. 1876, Vristed, t. Lene Marie Kristensen, f. 6. Okt. 1852, Vristed.



Jeppesen, Niels Peter, f. 30. Nov. 1866, Lille Skensved, Højelse, Gaardejer, Lindebjerggaarden, Lille Skensved, (Areal: 40 Td., Hartkorn: 4 Td.), B. M. for Ejby Andelsm., for Højelse Sogns Foredragsf., Fmd. for Lille Skensved Brugsf. m. m., (Anders Søren Jeppesen, Gaardejer, Karen Margrethe Christensen), v. 26. April 1901, Bregentved pr. Lejre, t. Karen Nielsine Hansen, f. 13. April 1878, St. Ladager. Drevet Lindebjerggaard i 15 Aar, 10 Aar som Bestyrer, 3 Aar som Forpagter. 2 Aar som Ejer.



Jeppesen, Nikolai Peter, f. 27. Febr. 1878, Slagelse, Gaardejer, Damgaarden, Ooppelstrup, (Areal: 110 Td., Hartkorn: 7 Td.), Landbrugseksamen, (Kristen Jeppesen, Snekermester, Karen Petersen).



Jeppesen, Peder, f. 23. Marts 1857, Grunderslev, Salling, Gaardejer, Grønning Sogn pr. Jebjerg, (Areal: 80 Td., Hartkorn: 5 $\frac{1}{2}$ Td.), Højskole en Vinter, Sogneraadsfmd., Nfmd. i Salling Landbof. m. m., (Christen Jeppesen. Gaardejer, Ane Dorthea Pedersen), v. 8. April 1884, Grønning, t. Ane Mikkelson, f. 4. Aug. 1861, Grønning.



Jeppesen, Rasmus, f. 15. Juli 1838, Lejbølle, Bøstrup, Gaardejer, Lindegaarden pr. Rudkøbing, (Areal: 90 Td., Hartkorn: 8 Td.), tidl. Sogneraadsfmd. i 8 Aar, (Jeppe Jacobsen, Gaardejer, Ane Andreaesen), v. 13. Aug. 1864, Lindegaarden, t. Karen Hansen, f. 10. Marts 1835, Nørballe, Tryggeløv. Af 90 Td. Ld. er der 10 Td. Ld. Skov, 5 Td. Ld. Eng,



Jepsen, Jens Peder, f. 27. Dec. 1870, Høgild, Gaardejer, Overby, Høgild, (Areal: 100 Td., Hartkorn: 2 Td.), Kredsforst. i Viborg Plantningsf., Fmd. for Resen Sogns Svineavlsl., B. M. i Foreningen „Ahlhedens Mærgelforsyning“ m. m., (Kristen Jepsen, Husmand, Mette Marie Nielsen), v. 1. April 1890, Høgild, t. Bodil Margrethe Kristensen, f. 6. Dec. 1860, Høgild. Har foretaget en Del historiske Studier og Undersøgelser og derover holdt Foredrag og skrevet Afhandlinger. Ligeledes over sociale kristelige Spørgsmaal.



Jepsen, Knud, f. 17. Aug. 1859, Langager, Skodborg, Sønderjylland, Gaardejer, Foldinggaarde, Folding, (Areal: 46 Td., Hartkorn: 2 Td. 7 Sk.), været paa Søgaard Landbrugsskole, Kirkeværge, B. M. for Foldingbro Forsamlingshus, og for Nørbølling Indkøbsf. Repr. i Tyendesporef., (Jep Jepsen, Gaardmand, Maren Dahl), v. 14. Dec. 1888. Foldinggaarde, t. Ane Kirstine Petersen, f. 11. Dec. 1865, Jordrup, Hvad vi er betroet henede, har vi ikke faaet som Arv.



Jepsen, Kristian, f. 9. Marts 1858, Kolding, Gaardejer, Store Darum pr. Bramminge. (Areal: 40 Td., Hartkorn: 2 Td. 2 Sk.), Sogneraadsfmd., (Kristian Jepsen, Høker og Værts-hush., Ingeborg Pedersen), v. 5. Jan. 1884, Alminde, t. Magdalene Kathrine Madsen Dahl, f. 9. Marts 1861, Alminde ved Kolding.





Jepsen, N. P., f. 22. Marts 1860, Øster Thorsted, Mejeribestyrelse, Skanderup Andelsmejeri, (Jeppe Larsen, Maren Petersen).



Jespersen, Carl Marius, f. 20. Febr. 1847, Ondløse, Købmand, Ejer af Villa „Granly“, Frederiksberg, 18 Aar B. M. af Foreningen for Danmarks Fjerkræavl, (Jens Henrik Jespersen, Marie Elisabeth Baagø), v. 24. Okt. 1872, Odense, t. Mathilde Hoffgaard, f. 6. Sept. 1849, Odense. Grundl. af „Fox“ Normal Forretningen, Købmagergade 34.



Jepsen, Niels Poulsen, f. 4. Jan. 1843, Ø. Bredahlsgaard, Gaardejer, Humlum, (Areal: 108 Td., Hartkorn: 4½ Td.), (Jeppe Jensen, Gaardejer, Mariane Mikkeldatter), v. 21. Maj 1873, Bæk, t. Ane Bæk Jensen, f. 2. Sept. 1844, Bæk, Resen, † 2. Febr. 1898, Ø. Bredahlsgaard.



Jespersen, Christian Barbaro, f. 2. Nov. 1844, Splitsgaard, Forpagter, Hagelbjerggaard, (Areal: 180 Td., Hartkorn: 19¼ Td.), (Jacob Anker Jespersen, Proprietær, Marie Sophie Arboe), v. 4. Juni 1890, Rudkøbing, t. Ulla Christiane Sophie Rasmussen, f. 16. Jan. 1866, Him Mølle, Lange-land.



Jepsen, Nikolaj Lorents, f. 21. Maj 1878, Søgaard, Vamdrup, Gaardejer, Søgaard, (Areal: 140 Td., Hartkorn: 5 Td., Højskoleudd., (Hans Jepsen, Vilhelmine Christine Paaske), v. 24. Juni 1905, Søgaard, t. Jensine Sørine Kathrine Kondrup, f. 15. Sept. 1882, Edderup.



Jespersen, Frederik Vilhelm, f. 1. Febr. 1861, Tystofte, Gaardejer, Annebjerggaard, Skelskør, (Areal: 81 Td., Hartkorn: 8½ Td.), (Jens Bernhard Jespersen, Karen Nielsen), v. 5. Juni 1893, Annebjerggaard, t. Nikoline Marie Pedersen, f. 1. Jan. 1871, Stigsnæs.



Jepsen, Nis Hansen, f. 4. Juni 1856, Søgaard, Gaardejer, Nyhavs-gaard, Søgaard pr. Vamdrup, (Areal: 104 Td., Hartkorn: 4 Td.), (Jeppe Hansen, Gaardejer, Inger Marie Hansdatter), v. 28. Juli 1881, Hjarup, t. Ane Kathrine Poulsen Friis, f. 19. Maj 1862, Hjarup.



Jespersen, Hans Jørgen, f. 16. Juni 1844, Ondløse pr. Holbæk, Proprietær, Endrupholm pr. Bramminge, (Areal: 550 Td., Hartkorn: 23 Td.), Landbrugskand. 1869, Landvæsenkomm., Sogneraad-sfmd., (Jens Henrik Jespersen, Kammerraad, Proprietær, Marie Elisabeth Baagø), v. 18. Juni 1875, Gjerslev pr. Slagelse, t. Marie Christiane Petersen, f. 24. Sept. 1851, Tersløse pr. Sorø.



Jervelund, Carl Anders Christian Madsen, f. 25. Dec. 1877, Eiby, Gaardejer, Engeldrup, Jullerup, (Areal: 63 Td., Hartkorn: 7¼ Td.), Odense Landbrugssk. 1894—95, B. M. i Grindløse Andelsmejeri, (Claus Christian Jervelund, Gaardejer, Dorthea Christine Madsen), v. 28. April 1904, Odense, t. Anna Johanne Juliane Marie Hansen, f. 14. Febr. 1880, Svallerup, Kal-lundborg.

Jespersen, Hans Kristian, f. 14. Maj 1867, Menstrup, Gaardejer, Grimstrup, (Areal: 66 Td., Hartkorn: 7 Td.), (Niels Kristian Jespersen, Gaardejer, Kirsten Hansen), v. 21. Juni 1893, Næstved, t. Marie Frederikke Elisabeth Andersen, f. 5. April 1871, Tyvelse.



**Jespersen, Holger Christian*, se Side 485.

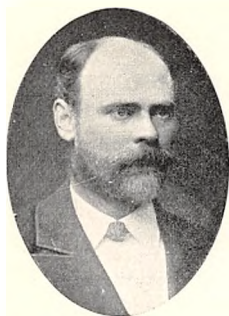

Jespersen, Jens Christian, f. 13. Aug. 1869, Laanum, Ejer af Bækgaard, Laanum pr. Stoholm, (Areal: 40 Td., Hartkorn: $1\frac{3}{8}$ Td.), Fm. for Mejeri, M. af Skolekomm., Sognekass. for Viborg A. landøk. Forening, (Chr. Jespersen, Købmand og Gaardejer, Inger Marie Jocumsen), v. 3. Nov. 1896, Daugbjerg pr. Sparkjær, t. Ane Kirstine Kristensen, f. 24. Jan. 1873, Fellingbjerg.



Jespersen, Jens Frederik Vilhelm, f. 4. April 1848, St. Kanikkegaard, Bodilsker, Overklitfoged og Overplantør i Thisted Amt, Søholt, Thisted, Forstkand., Landinsp., M. af Menighedsr., (Jochum Bohn Jespersen, Kammerraad, Propr., Vitta Bolette Fischer), v.¹ 14. Aug. 1873, Veirum, t. Augusta Amalie Røgind, Holstebro, † 8. Febr. 1888, Kbhvn., v.² 14. Nov. 1896, Kbhvn., t. Johanne Victoria Kristine Caroline Rasmussen, f. 9. Nov. 1854, Kbhvn.



Jespersen, Jesper, f. 19. Nov. 1874, Vigstrup, Vinkel, Gaardejer, Over Viskum, (Areal: 54 Td., Hartkorn: $3\frac{5}{8}$ Td.), Kursus paa Højsk., B. M. for Møllerup Andelsm., Snef., (Frederik Jespersen, Gaardmand, Ane Marie Jørgensen), v. 18. Juni 1901, Vinkel, t. Kirsten Nielsen, f. 17. Maj 1878, Odsgaard, Vinkel.



Jespersen, Jesper Jørgen, f. 3. Sept. 1877, Langskov, Ejer, (Areal: 40 Td., Hartkorn: 4 Td.), Landbrugsexam., Kons. for Thyrsting og Vraa Herr., Landbo., Fmd. for samme Forenings Planteavlsvdv., (Jørgen Jensen Jespersen, Gaardejer, Kristine Dagmar Hansen), v. 18. Sept. 1903, t. Emma Lund, f. 22. Juni 1883, Bjerrebo pr. Brædstrup.



Jespersen, Jesper L., f. 3. Febr. 1871, Manstrup, Gaardejer, Løgstedgaard. (Areal: 100 Td., Hartkorn: $8\frac{1}{8}$ Td.), Sogneraadsmnd., Vurderingsfm. for Landets alm. Brandfors., (Lars Jespersen, Gaardejer, Karen Kirstine Larsen), v. 29. Okt. 1897 t. Ane Marie Holm, f. 29. Sept. 1874, Salling.

Jespersen, Laurits Anton, f. 14. April 1866, Oreby Mark, Gaardejer, Aesgaard, Sipperup, (Areal: 63 Td., Hartkorn: $7\frac{1}{2}$ Td.), paa Hindholm Højskole, B. M. i Bøgelunds Andelsm., Medst. af Skel-skøregnets Landbof., Fm. for Ørsløv Sogns Tyreholdsf. m. m., (Søren Jespersen, Gaardejer, Johane Johansdatter), v. 4. April 1889, Sipperup, t. Anna Hansine Jensen, f. 16. Sept. 1866.



Jespersen, Otto Peder Herman, f. 4. Jan. 1840, Splitsgaard, Klemens. Ejer af Splitsgaard, (Areal: 200 Td., Hartkorn: 24 Td.), R. af Dbg., Landvæsenskomm., B. M. i Andelsslageri, Statsdyrskuedommer, Fm. i Statstyreskuekom. for Bornh. m. m., (Jacob Anders Jespersen, Marie Sophie Arboe), v.¹ 12. Marts 1868, Knudsker, t. Barbara Kirstine Margrete Jespersen, f. 29. Sept. 1842, Vestergaard, † 10. April 1873, Splitsgaard, v.² 4. Maj 1875, Knudsker, t. Nanna Marie Jespersen, f. 5. Marts 1847, Vestergaard.



Jespersen, Peder, f. 16. Marts 1846, Billum, Gaardejer, Billumgaard, Billum, (Areal: 65 Td., Hartkorn: $3\frac{1}{2}$ Td.), Sognefoged, Lægdsmand, Stævningsmand, (Jesper Thuesen, Gaardmand, Ane Margretha Pedersen), v. 20. Nov. 1878, Billumgaard, t. Ane Kathrine Bloch, f. 30. Sept. 1850.



Jespersen, Peder Christian, f. 19. Dec. 1856, Tystofte, Tjæreby. Ejer af Tranderupgaard og Guldagergaard, (Areal: 119 Td., Hartkorn: ca. 14 Td.), lært Gartneri og Frøavl i 4 Aar, (Jens Bernhards Jespersen, Gaardejer, Karen Nielsdatter), v. 8. Okt. 1889 t. Hanne Kirstine Pedersen, f. 24. Jan. 1866.



Jespersen, Peter, f. 10. Marts 1864, Gudbjerg, Præstegaardsforpagter og Gaardbestyrer, Gudbjerg, (Areal: tils. 119 Td., Hartkorn: tils. ca. 14 Td.), Sognefoged og Lægdsmand, (Rasmus Jespersen, Kirsten Kristiansen), ugift.





Jessen, Søren, f. 19. Maj 1854, Vorgod, Selvejer, Videbæk Vandmølle, (Areal: 55 Td., Hartkorn: $\frac{1}{4}$ Td.), (Jesper Jørgensen, Landmand, Else Kathrine Sørensen), v. 30. Marts 1882, Ø. Herborg, t. Abalone Kathrine Pedersen, f. 25. Marts 1857, Ø. Herborg. I min Vandmølle fabrikeres aarlig ca. 40,000 Pd. Kartoffelmel samt 30,000 Pd. Gødningsbenmel.



Jessen, Ulrik Severin Valdemar, f. 26. Juni 1863, Odense, Ejer af Næsbyhoved, (Areal: 113 Td., Hartkorn: $11\frac{1}{2}$ Td.), Nfm. i Fyens St. patr. Selsk., Fm. for Andelsselsk. Fyens Frugtsalgsf. og for Aalykkegaard og Omegns Kontrolf., Sogneraadsm., (Hans Christian Jessersen, Kammerassessor, Prokurator, Johanne Thomine Aagaard), v. 12. April 1889, Odense, t. Ellen Sophie Jørgensen, f. 11. Aug. 1866, Odense.



Jessen, Anders, f. 8. Maj 1856, Stagebjerggaard, Alminde, Ejer af Stagebjerggaard, (Areal: 50 Td., Hartkorn: $3\frac{1}{2}$ Td.), paa Højskole, Rev. i Andelssmejeriet „Bramdrupdam“ og Andelssvineslagteriet i Kolding, (Jes Jessen, Gaardejer, Lene Kjerstine Andersdatter).



Jessen, Anton, f. 6. Juni 1866, Lildfrost, Bredsten, Proprietær, Overkærsholm, (Areal: 103 Td., Hartkorn: 4 Td. 6 Sk.), Fm. og Forretningsf. for Brugsf. i Ungstrup, (Søren Peter Jessen, Gaardejer, Maren Antonsen), v. 27. Febr. 1894, Balle, t. Jensine Pedersen Vad, f. 13. Marts 1869, Balle.



Jessen, Hans Ludvig Georg, f. 26. Febr. 1852, Vignæs Præstegaard, Forpagter, Skaarupgaard, (Areal: ca. 500 Td., Hartkorn; ca. 44 Td.), Landbrugskand. 1873, Fm. i Kalø Vig Hesteavlfsf., for Hjortshøj og Omegns Kontrolf., for Elsted Lystrup Kvægavlfsf., Ordfører og Dommer i Landbof., (Hans Lavritz Mads Jessen, Sognepræst, Egertha Maren Rauch), v. 19. Sept 1883, Skjæravad, t. Kirstine Katrine Elisabeth Carøe, f. 15. Febr. 1856, Nielsminde, Vendsyssel. 1882—98 Ejer af Vesterris ved Hobro, fra 1887 Forpagter.



Jessen, Hans Peder, f. 3. Okt. 1870, Outrup, Gaardejer, Mosevraa pr. Oxbøl, (Areal: 500 Td., Hartkorn: 4 Td. 6 Sk.), Repr. i Tyendesparef., B. M. i Mejeriet, Repr. i Brandforsikringsf., Tillidsm. i Landbof., (Kristen Jessen, Gaardejer, Hansine Christine Hansen), v. 23. Okt. 1900, Mosevraa, t. Birgitte Cathrine Pedersen, f. 14. Dec. 1861, Broeng, Oxbøl.



Jessen, Niels Henriksen, f. 27. Juni 1858, Rottorp, Outrup, Gaardejer, Bækhus, Outrup. (Areal: 54 Td., Hartkorn: 1 Td. 5 Sk.), Fm. for Outrup Brugsf. og Lokalf., Repr. i jysk Andels Foderstoff., (Jes Jessen, Gaardejer, Christine Olesen), v. 19. Okt. 1880, Bækhus i Outrup, t. Christine Madssen, f. 5. Febr. 1853, Janderup.



**Jessen, Peter*. Se Side 485.

Jessen, P. P. Læk, f. 29. Okt. 1840, Astofte, Ejer, Sønderager, (Areal: 99 Td., Hartkorn: 5 Td.), E. M. 2, B. M. for Forskuds., Kvægavlfsf. og Brugsf., (Jes Nielsen, Gaardejer, Sognefoged. Maren Jepsen), v. 15. April 1874, Sønderager, t. Ingeborg Nissen, f. 25. Juni 1841, Fredsted.



Joachimsen, Jens Nikolaj, f. 23. Sept. 1849, Svendborg, Ørum, Ejer af Dystrupgaarden, Ørum, (Areal: 158 Td., Hartkorn: 6 Td. 6 Sk.), Hegnsynsm., tidl. Taksationsm. i den vest- og sønderj. Kreditf. m. m., (Joachim Christoffer Nielsen, Ane Kirstine Nielsen), v. 20. Maj 1873, Sinde, Asp, t. Frederikke Louise Dorthea Vilroth, f. 9. Juni 1845, Lindtorp i Asp. 1904—05 beplantet 16 Td. Land med Gran og Fyr.



Jochumsen, Andreas, f. 18. Nov. 1875, Bredstrup ved Fredericia, Mejeribestyrer, Mejeriet „Kongaal“, Gredstedbro, arb. ved Mejerif. siden 1891, Kursus paa Ladelund, (Søren Jochumsen, Husmand, Ane Jørgensdatter), v. 14. April 1904, Hunderup pr. Bramminge, t. Karen Thyra Lambertsen, f. 23. Juni 1880, Sejstrup pr. Bramminge.





Johannesen, Jens, f. 2. Maj 1857, Trufkjær, Smidstrup, Gaardejer, Ventegodt, Haastrup. (Areal: 63½ Td., Hartkorn: 5½ Td.), Fm. for Haastrup Kvægavlsf.



Johansen, Hans, f. 28. Dec. 1839, Gudme, Husmand, (Areal: 6 Td., Hartkorn: ½ Td.), B. M. i Landbof., Sogneraadsm. 6 Aar m. m., (Johan Andersen, Husmand, Anne Margrethe Andersen), v. 3. Nov. 1865, Agerup, t. Anne Kierstine Jørgensen, f. 19. Juni 1837, F. Agerup. Tilk. 1 Pr. for enk. Køer. 2 Pr. for Køer i Samling, 1 Pr. for Tilv. af Smør, 3 Pr. for Dyrkning af min Jord.



Johannesen, Johannes, f. 5. Juli 1854, Agedrup ved Odense, Godsejer, Gislingegaard, (Areal: 500 Td., Hartkorn: 60 Td.), (Johannes Nielsen, Gaardejer, Anna Hansen), v. 6. Juli 1892, Thustrup, t. Karen Margrethe Pind, f. 13. April 1870, Thustrup.



Johansen, Jens, f. 29. Sept. 1856, Samsø, Landbrugslærer, Brørup, Sogneraadsm., (Johannes Sørensen, Husmand, Barbara Jensen), v. 29. Okt. 1896, Ladelund, t. Jensine Birgithe Svendsen, f. 14. Maj 1874.



Johannesen, Parmo Fowler Mc. Combie, f. 29. Sept. 1876, Maaløvgaard, Forpagter, Anneberg pr. Nykøbing S., (Areal: 600 Td., Hartkorn: 64 Td.), Landbohøjsk., (N. P. Johannesen, Forpagter, Anna Clara Møller), v. 17. April 1903, Ballerup, t. Gisela Louise de Kapsel, f. 20. Okt. 1881, Mølln, Lauenburg Har nydt prakt. Udd. i Skotland, Tyskland, Belgien, 2—3 Aar i Australien og New Zealand, Faareavl og Mejeridrift.



Johansen, Jens, f. 25. Okt. 1868, Lerbjerg, Gaardejer, Lerbjerg, (Areal: 40 Td., Hartkorn: 3 Td. 6 Sk.), Tune Landbosk. 1891—92, Fm. for Vissing og Omegns Hesteavlsf., Sekr. og B. M. for Hæsten og Omegns Landbof., (Jørgen Johansen, Gaardejer, Ane Marie Nielsen), v. 10. Okt. 1900, Lyngaa, t. Helene Johanne Marie Jensen, f. 31. Marts 1882.



Johansen, Peder, f. 17. April 1834, Ooppelstrup, Gaardejer, Ooppelstrup, Gunderup, (Areal: ca. 150 Td., Hartkorn: 7 Td. 3 Sk.), M. af Sogner. i 12 Aar, Fm. i 4 Aar, Jordboniteringsm. i 25 Aar, Medst. af Gunderup & Nøvling Pastorats Sparek., Fm. f. den i 13 Aar, (Gjerhard Johannesen, Mariane Pedersdatter), v. 29. April 1863, Gunderup, t. Else Marie Johannesen, f. 31. Aug. 1840, Gunderup.

Johansen, Jens Andersen, f. 21. Juni 1844, Ejer af Overgaard, Hornslet, (Areal: 20 Td., Hartkorn: 2 Td.), Sognef., Sogneraadsm., mange Aar Fm. for Kalø Vig Landbof. m. m., (Jens Peter Johansen, Arbejdsmand, Maren Christensen), v. 29. Dec. 1867, Aarslev, t. Emilie Vilhelmine v. Bülow, f. 26. Dec. 1843, Aarslev.

**Johansen, Jens Rasmus*. Se Side 485.



Johansen, Christen Peter, f. 8. Juli 1870, Milbakken, Jerslev, Gaardejer, Eltangaard, (Areal: 160 Td., Hartkorn: 14 Td. 3 Sk.), (Peter Christian Johansen, Gaardejer, Jensine Kristensen), f. 20. Nov. 1902, Eltangaard, t. Marie Krab, f. 6. Okt. 1880, Maagstrup ved Haderslev.



Johansen, Johan Frederik, f. 24. Febr. 1854, Uggeløse, Gaardejer, „Rosenbusk“, Uggeløse, (Areal: 100 Td., Hartkorn: 6½ Td.), Kass. i Lyng Uggeløse Sogner. i 14 Aar, (Niels Johansen, Sognefoged, Maren Rasmussen), v. 9. Jan. 1879, Farum, t. Sofie Olsen, f. 20. Sept. 1852, Farum.





Johansen, Johannes, f. 25. Marts 1866, Halkjær Mølle, Ejer, Halkjær Mølle ved Nibe, (Areal: 114 Td., Hartkorn: 2 $\frac{1}{8}$ Td.), Fm. i Sogner., f. Vægger Hesteavlslf. i 5 Aar, Skolekommissionsmedl., Jordboniteringsm., (Niels Johansen, Gaardejer, Inger Sørensen), v. 12. April 1889, Halkjær, t. Martine Pedersen, f. 27. Aug. 1866. Har været B. M. af Vægger Andelsm. 3 Gg. og Fm. 2 Gg., B. M. af Aalborg Amts Mejerif.



Johansen, Kristen Jørgen, f. 28. Maj 1869, Sallinge v. Højrup St., Bestyrer af Andelsmejeriet „Sinaj“ pr. Højrup, (Gaardm. Jørgen Johansen, Maren Kristensen), v. 7. Marts 1895, Vantinge, t. Maren Kirstine Hansen, f. 10. Juli 1873, Fodested Vantinge.



Johansen, Lars Christian, f. 25. Sept. 1864, Sørup Østofte Sogn, Ejer af Rørgaarden i Herritslev, (Areal: 44 $\frac{1}{2}$ Td., Hartkorn: 4 $\frac{3}{4}$ Td.), Sogneraadsmidl., B. M. af Østlollands Landbof., Fm. for en Hesteavlslforening, B.M. af Kvæg- og Svineavlslf., (Gaardejer Ole Johansen, Else Marie Poulsen) v. 8. Nov. 1895, Herritslev, t. Sedsel Rasmussen, f. 2. Dec. 1852, Frejlev.



Johansen, Niels, f. 2. Nov. 1842, Vesterskjærninge, Husm., Selvejer, Tved Skovhave, (ca. 7 Td., Hartkorn: ca. 4 Sk.), I 25 Aar Fm. f. Tved Sogns Svineassurancef. B. M. for Mejeriet „Svendborg“ (Murer Johan Rasmussen, Ane Nielsen), v. 9. Dec. 1870, Tved, t. Maren Kirstine Rasmussen, f. 4. Okt. 1834. Jeg har arb. som Murer i Svendb. til for 10 Aar siden, da jeg opgav dette for at passe min Bedrift hjemme.



Johansen, Niels Frederik, f. 22. April 1877, Uggerløse, Ejer af Hovedgaarden „Tustrup“, (Areal: 550 Td., Hartkorn: 47 Td.), Landbrugsexamen, 1 $\frac{1}{4}$ Aars Ophold i Tyskland, (Søren Johansen, Karen Hansen), ugift.



Johansen, Peder, f. 24. Maj 1860, Store Taarnby pr. Vallø, Gaardejer, Valløby pr. Vallø St., (Areal: 44 Td., Hartkorn: 5 Td.), Næstfm. i Sogneraadet, Sognevurderingsfm. for Bygn. i den alm. Brandforsikr. Jordboniteringsfm., (Rasmus Johansen, Gaardfæster, Johanne Pedersen), v. 27. Dec. 1889, Valløby, t. Karen Larsen, f. 12 Jan. 1866, Valløby, † 20. Dec. 1904 s. St.



Johansen, Poul Theodor, f. 4. Febr. 1860, Slagelse, Kontorchef og Skovrider ved det danske Hedeselskab, Medl. af Hedeselsk.s Forretningsudvalg, Forstkandidat, (Landinsp. Hans Charles Jacob Wulff Johansen, Anna Vilhelmine Møller), v. 3. Nov. 1892, Kousted v. Randers, t. Augusta Swane, f. 3. Aug. 1868, København.



Johnsen, Anders, f. 12. Febr. 1874, Lee pr. Bjerringbro, Dyr læge ved Horsens offentl. Slagtehus, Kødbedømmelse & Kødkontrol, (Niels Johansen, Sognef., Dbm., Anna Christensen), v. 3. April 1900, Aarhus, t. Elna Vilhelmine Brass, f. 28. Jan. 1882, København.



Johnsen, Andreas, f. 10. Novbr. 1856, Hestbæk pr. Avslev, Gaardejer, Grove pr. Skive, (Areal: 103 Td., Hartkorn: 8 Td. 5 Sk.), Medl. af Brøndum og Hvidbjerg Sogneraad, B. M. i Mejeriet Danelykke m. m., (Gaardejer John Kristensen, Ane Kathrine Jeppesen), v. 18. Sept. 1877, Hanghøj i Jebjerg, t. Jakobine Sofie Dorthea Jakobsen, f. 27. Maj 1859 i Hanghøj, † 2. Aug. 1905 i Grove pr. Skive. Ejer af Hangshøj 1858—91, da jeg overtog min nuværende Ejendom.



Johnsen, Ingvald Marius Nicolai, f. 7. Dec. 1843, Vestergaard, Visby, Sagfører, Konsul, Medl. af Landstinget og af Thisted Byraad, Ridder af 1. Kl. af den svenske Wasa-Orden, Ridder af den russiske St. Anna-Orden og St. Stanislaus-Orden. Se: „Den danske Regering og Rigsdag 1901—1903“ S. 611—613. (Gaardejer Paul Johnsen, Laurette Elisabeth Sommer.





Johnsen, Kresten, f. 15. Dec. 1841 i Ravning, Gaardejer, Korsvejgrd., Ravning, (Areal: 60 Td., Hartkorn: 5 Td.), B. M. for Hesteavlslf., Kvægavlslf., Andelsmejeriet og Vejle Højskolehjem, (Gaardejer John Madsen, Karen Krestensen), v. 29. Apr. 1874, Ravning, t. Karen Marie Antonsen, f. 24. Febr. 1853, Balle. Opdr. af rødt dansk Mælkekv., præmieret i Vejle stadig siden 1882, 2. Præmie i Horsens 1905, 2. Kl s 1. Gr. v. Vejle Amts Landbof.s Konk. af hele Kvæghold 1902—1904.



Johnsen, Mads Jensen, f. 13. Okt. 1860, Støvring, Gaardejer, Lundgaard, (Areal: 50 Td., Hartkorn: 5 Td.), Fm. for Støvring Stjer Galten Kommune. Var med til at bygge Aarhus-Hammel Jernb. Taksationsmand for de Umyndige m. m., (Jens John Andersen, Gaardejer, Helle Madsen), v. 27. Nov. 1897, Støvring, t. Ane Kjerstine Pedersen, f. 12. Jan. 1861, Skjød.



Johnsen, Niels, f. 12. Maj 1859, Vamgrd. v. Hald, Randers, Gaardejer, Udbyneder, (Areal: 84 Td., Hartkorn: $5\frac{1}{16}$ Td.), $\frac{1}{2}$ Aar paa Gjerlev, do. paa Viby Højsk. samt paa Lundbygrd. Landbrugssk., Fm. f. Udbyneder Kvægavlslf., f. Mejeriet Haastoft, M. af Udbyneder Kastbj. Sogneraad, (Gaardejer Kresten Johnsen, Mariane Nielsdatter), v. 20. April 1886, Søllerød Sj, t. Hanne Marie Pedersen, f. 11. Juni 1861, Vedbæk.



Johnsen, Niels Christian, f. 27. Sept. 1853, Hestbek, Gaardejer, Nørgaard, Skive Landsogn, (Areal: ca. 16 Td., Hartkorn: $1\frac{3}{4}$ Td.), Sognef., Sogneraadsm., Fm. f. Skive Landsogns Forskudsf. m. m., (Gaardejer John Christensen, Ane Kathrine Jeppesdatter), v. 1. Juni 1883, Hegnet Thise Sogn, t. Maren Sørensen, f. 28. Aug. 1861, Hegnet.



Johnsen, Niels Peter Mortensen, f. 6. Sept. 1842, Taarup, Gaardejer, Taarup pr. Stubbekøbing. (Areal: 43 Td., Hartkorn: $5\frac{3}{8}$ Td.), B. M. for de Samv. Landbof. paa Lolland og Falster, 1898—1901 Fmd. for Nordfalsters Landbof., 5 Aar i Best. f. Lolland-Falsters Andels-Svine-slakteri, (Morten Johnsen, Fæstebonde, Karen Mortensdatter), v. 17. Okt. 1879, Torkildstrup, t. Hanne Larsdatter, f. 17. Febr. 1846 Taarup.



Josefsen, Georg Søren, f. 23. Okt. 1845 i Østermarie, Førstelærer, Østerlars Kirkesk., Lærereksamen paa Blaagaards Seminarium i København 1866, Fm. og Kass. for Bornh.s Biavlserf., Devisor i Danmarks Biavlserf., Sekret. og Kass. i Bornh. Fjerkræavlserf. siden 1895, Meddommer af Fjerkræ v. „Bh's landøkon. Foren.“s aarl. Dyrsk. (Jakob Josefsen, Lærer. Gertrud Marie Mortensen), v. 1. Sept. 1872, Lyngø, Sorø, t. Marie Frederikke Holm, f. 29. Juli 1843, Hagelbjærggaard.

**Josephsen, Jacob*. Se Side 485.



Juel, Knud Frederik, f. 10. April 1836, Kbhvn., Besidder af Stamhuset Juelsberg. (Areal: ca. 1040 Td., Hartkorn: ialt $536\frac{3}{4}$ Td., Fideikommisskapital 1408000 Kr.), cand. polit., Stamhusb., Kammerh., Patron for Roskilde adelige Jomfrukloster, Medl. af Aunslev Sogns Menighedsraad, (Hans Juel, Kammerh., Stamhusb., Amalie Christiane v. Krogh). Ugift.



Juel-Bøgh, P. C., f. 22. Maj 1860, „Kjellerup“ pr. Kolding, Ejer af Cathrineberg, Stenderupstrand pr. Kolding, (Areal: 225 Td., Hartkorn: 23 Td.), Landbrugssk. i Odense, Forligsmægler, (Prop. Hans Johansen Bøgh, Else Maria Juel), v. 24. Juli 1884, Gammelhjem, Kolding, t. Christiane Jørgensen Bruhn, f. 18. Aug. 1864, Gammelhjem, Kolding.



Juhl, Michel Uldall, f. 21. Marts 1848 i Bindrup, S. Biært Sogn. Ejer af Agrupgaard, S. Biært Sogn, Kolding, (Areal: 130 Td., Hartkorn: 13 Td.), tidl. Fm. f. S. Biært Sogner., nu B. M. af S. Biært og Vintrup Sogns Sparek. siden 1879 m. m., (Gaardejer Mads Lauritsen Juhl, Gyde Marie Uldall), v. 17. Febr. 1891, t. Anne Cathrine Bramsen, f. 22. Jan. 1862.



Juhl, Peter Johansen, f. 1. Aug. 1874, Dalhavegrd., Taps, Gaardejer, Seestgaard, (Areal: $77\frac{1}{2}$ Td., Hartkorn: 5 Td., 5 Sk.), B. M. af Kvægavlslf., Forligsmægler i Tyende Sager, Fm. i Seest Sogns Hesteforsikr., (Laurits Madsen Juhl, Propr., Marie Katrine Gellert), v. 29. April 1898, Seestgaard, t. Mette Marie Bramsen, f. 8. Okt. 1873, S. Bjært.





Juhl, Rasmus Petersen, f. 7. Juli 1877, Dalhavegaard, Taps, Ejer af „Virkelyst“, Seest, (Areal: 148 Td. 2 Skp., Hartkorn: 8 Td. 4 Skp.), Medl. af det lovbef. Menighedsr., Brand- og Snefoged. (Laurits Madsen Uldall Juhl, Proprietær, Marie Kathrine Gellert), v. 5. Juli 1901, Virkelyst, t. Petrea Mathilde Bramsen. f. 17. Sept. 1875 i Sdr. Bjært.



Juhl, Søren Nissen, f. 29. Maj 1874, Agrup, S. Bjært Sogn, Gaardejer, Linnetgaard, Jordrup, (Areal: 70 Td., Hartkorn: ca. 3 Td.), (Partikulier Nis Sørensen Juhl, Ellen Marie Jepsen), v. 5. Juli 1901, Faxe Ladeplads, t. Anna Marie Margrethe Olsen, f. 5. Maj 1873.



Juhl, Thomas Jensen, f. 30. Juni 1852, Kjærgaard, Gaardejer, Bramminge, (Areal: 50 Td., Hartkorn: 3 Td.), Fm. for Vilslev Hesteavlslf., Tillidsm. i Sparek. og i Tjenesteparef., (Jens Thomsen, Gaardejer, Maren Frandsdatter), v. 21. Maj 1880, Kjærgaard, t. Dorthea Lavridsen, f. 31. Maj 1848, Gredsted.



Juncker, Poul Gunnar, f. 11. Okt. 1874, Kbhvn., Ejer af Sorø store Ladegaard, (Areal: 530 Td., Hartkorn: 57 Td.), frekv. Landbohøjsk. 1893—94, (Grosserer Theodor Albert Juncker, Emma Johanne Thorildsen), v. 22. Jan. 1901, Lynderup, t. Anna Margrethe Kjeldsen. Tidl. Forpagter paa Ristrup.



Jungersen, Thøger Grønberg, f. 27. Marts 1862, Brønderslev, Direktør for „Andelsslagteriernes Flæksalg“, lært Landvæsen under det kgl. danske Landhusholdningsselsk. (Sognef. Gaardejer Søren Jungersen, Maren Grønberg), v. 20. Febr. 1896 t. Kirstine Nielsen, f. 6. Jan. 1874.



Junker, Henrik Thomsen, f. 21. Maj 1860, Skodsborg, Sønderjyll., Direktør for Andelsselsk. Odense offentl. Slagteh. og Exportslagterier, Ejer af Abildgaard, (Gaardejer Thomas Henriksen Junker, Karen Christensen Skov), v. 2. Juni 1892, Verninge, Fyn, t. Anna Clausine Krestine Hansen, f. 27. April 1866, Verninge.



Justesen, Anton Hansen, f. 19. Aug. 1861, Raarup, Gaardejer i Raarup, (Areal: 36 Td., Hartkorn: 3 Td. 2 Skp.), Sognefoged.



Justesen, Hans Christiau Adzer, f. 13. Sept. 1868, Kolindbro, Forpagter, Østergaard ved Fjellerup, (Areal: 300 Td., Hartkorn: 17 Td.).



Justesen, Hans Jørgen, f. 30. Sept. 1857, Thoroslunde, Gaardejer i Sæddinge, Fm. for Roedyrkerf. „Sydlolland“, B. M. for de samv. Roedyrkerf., Sogneraadsmidl., 1891—1903, Sognef. 1885—96, (Gaardejer Just Mikkelsen, Karenstine Jørgensen), v.¹ 11. Juni 1884, Engelsestoft, t. Marie Ulrikke Madsen, f. 1. Okt. 1861, Engelsestoft, † 13. Sept. 1885, Sæddinge, v.² 26. Okt. 1886, t. Bolette Margrethe Madsen, f. 25. Juli 1859, † 7. Dec. 1894.



Justesen, Jens Nielsen, f. 1. Aug. 1875, Ørum Mark, Gaardejer, Øgrd., Ørum Sogn, (Areal: 280 Td., Hartkorn: 5½ Td.), Ødum Landbrugsskole i 1 Aar, (Husmand Niels Justesen, Johanne Jensen), v. 3. Maj 1900, Øgaard, t. Kirsten Marie Sørensen, f. 26. Okt. 1863, Nørre Thulstrup pr. Bjerringbro.





Justesen, Jørgen, f. 5. Okt 1847, Thorslunde, Gaardejer, Thorslunde Sogn, (Areal: 94 Td., Hartkorn: 13 $\frac{1}{3}$ Td.), Sogneraadsmidl., Repræsentant for Andelssukkerfabr. i Nykøbing, m. m., (Gaardejer Just Mikkelsen, Karen Kirstine Jørgensdatter), v. 5. Okt. 1872, Olstrup, t. Ane Kirstine Pedersen, f. 28. Maj 1851, Taarpe By.



Justesen, Niels, f. 6. Sept. 1857, Torrild, Odder, Ejer, Hørsholm, Landbrugskand., Løjtnant, Kredsbest. i Kbhvn.s Understøttelsesf., Sekret. og Kass. i Understøttelsesf. for ældre og træng. Husjomfruer, (Gaardejer Just Nielsen, Maren Olesen). Ugift. Tilsynsf. Ingeniørass. h. Krigsbest. v. Anlæg af Kbhvn.s Landbefæstn., Arbejdsleder v. Privat-Entrepriser. Rentier siden 1899.



Juul, Christen Jørgensen, f. 5. April 1856, Ryde Sogn, Ejer i Hoby, (Areal: 1 Td., Hartkorn: 2 Skp.), (Jørgen Christensen Juul, Gaardmand, Marie Larsen), v. 7. Marts 1884, Hoby Gloslunde, t. Ane Margrethe Jørgensen, f. 31 Aug. 1859, Gloslunde.



Juul, Jens, f. 11. Sept. 1840, Gaardejer fra 1868—1903, Ejede tidl. Kornum forrige Præsteg., (Areal: 70 Td., Hartkorn: 5 Td. 6 Skp.), Sogneraadsm. i 12 Aar, Amtsraadsmidl. i 6 Aar, Byraadsm. i 12 Aar, Fm. i Landbof., i Sogneraadsm. m. m., (Skolelærer Niels Juul, Hustru f. Christoffersen), v. 19. Nov. 1868, Kornum, t. Anna Lovise Bernhardine Ryge, f. 19. Nov. 1846, Brostrupgaard.



Juul, Julius Petersen, f. 2. Sept. 1861, Munkeby, Gaardejer i Munkeby, (Areal: ca. 50 Td., Hartkorn: 6 Td.), Sogneraadsmidl., Fm. for Næsby-Munkeby Kvægavlerf., (Peter Sørensen, Gaardmand, Karen Marie Petersdatter), v. 11. Dec. 1901, Tillitze, t. Karen Johanne Christensen, f. 18. Marts 1877 Dannemarre.



Juul, Lars Jørgensen, f. 14. April 1849, Taareby, Gaardejer, Dueholmgaard, Søllested, (Areal: 46 Td., Hartkorn: 6 Td.), v. t. Karen Kirstine Kristoffersen, f. 30. Dec. 1856, Alminde.



Juul-Asmussen, H. C., f. 7. Jan. 1872, Dyrlæge, Vesterg. 69, Odense, Reserverdyrlæge, Kødkontroll. ved Odense Komm. og Koopmans Eksportslagteri, Repr. for Kreaturforsikringsf. for Kongeriet Danmark, (Chr. C. Asmussen, Proprietær, Pauline Wäetzold), v. 22. Nov. 1902, Odense t. Maria Elisabeth Alliverti, f. 28. Dec. 1878. Eksam. 1894 m. 1. Kar., Reserverdyrl. v. 2. Dragonreg. 1897—99, senere prakt. Dyrl. i Odense, Klaphingsteoperatør.



Juul-Dam, Andreas, f. 1. Dec. 1868, Sosegaard, Vestermarie, Gaardbestyrer, L. Strandbygaard, Nylars, (Areal: 80 Td., Hartkorn: 7 Td.), Fm. for de sammensl. bornh. Kontrollf., for Nylars Kontrollf., for Nylars Kvægavlsf., for Nylars Svineavlsf., (Christian Peter Dam, Gaardejer, Agnethe Elisabeth Juul), ugift.



Juulsgaard, Birthe Nielsen, f. 19. Jan. 1875, Knibbjerg. Gaardejer, Juulsgaard, Knibbjerg, (Areal: ca. 75 Td., Hartkorn: 6 Td.), Landbrugssk., (Niels Bertelsen, Aftægtsmand, Mariane Petersen Prindam), v. 28. Sept. 1899, Brøndum, t. Henrikmine Elisabeth Henriksen, f. 28. Dec. 1879, Brøndum.



Jürgensen, Froderus Christian, f. 11. April 1835, Rold Præstegaard, pens. Generalmajor, Officersudd., gennemg. den kgl. mil. Manege, Veterinærkand., K. II, D.M., E.M. 2. ved Landmandsudst. i Kbh. 1868 Meddommer for ædle Heste, (Peter Andreas Høberg Jürgensen, Stiftsprovst, Thomasine Elisabeth Johanne Koch), v. 21. April 1868, Vejle, t. Helga Ragnheid Eline Stephensen, f. 10. April 1898, Æbeltoft, † 9. Dec. 1880.





Jægum, Jens Jepsen, f. 21. April 1873, Toftnæs, Varde, Gaardejer, Næsbjerg, Varde, (Areal: 45 Td., Hartkorn: 2 Td.). M. af Sogner. og Kass. for Sognets Brugsf., (Kristen Jensen, Gaardejer, Ane Kirstine Jensen). v. 29. Sept. 1899, Gjelleruplund, Varde, t. Nikoline Jensen, f. 11. Febr. 1871, Rousthøje.



**Jørgensen, Anders*. Se Side 485.



Jørgensen, Anders, f. 31. Okt. 1843, Ølund, Skeby, Sognefoged, Ølund pr. Otterup, D. M., Sognef., Strandf., Jordboniteringsfm. for Skeby-Otterup Kommune, (Jørgen Andersen, Gaardejer, Abbelone Andersdatter), v. 22. April 1882, Skeby, t. Mette Marie Andersen, f. 12. Dec. 1859, † 26. April 1892, Ølund.



Jørgensen, Anders, f. 4. Marts 1851, Ladby, Gaardejer, Ladby, (Areal: 50 Td., Hartkorn: 5 Td. 7 Sk.), M. af Sogner., Fm. for Andelsm. „Fodby“, (Jørgen Larsen, Gaardejer, Maren Jakobsdatter), v. 22. April 1879, Ladby, t. Dorthea Olsen, f. 28. Nov. 1859, Ladby.



Jørgensen, Anders, f. 7. Marts 1858, Hyllinge, Næstved, Forst. for Landbrugskolonien „Elieser“ ved Storehedinge, (Areal: 50 Td., Hartkorn: 6 Td.), Seminarie- og Landbohøjsk.-Udd., (Jens Jørgensen. Væver, Maren Andersdatter), v. 22. Okt. 1889, Ubberrup, t. Eliza Duncan, f. 28. Juni 1857, Helsingør. 1880—93 Lærer ved Emdrupborg Højsk. og Landbrugssk. 1893—1902 Forst. for Fjellerad Folkehøjsk. og Landbr'sk. v. Aalb.



Jørgensen, Anders, f. 18. Maj 1859, Vile, Ejer af Høgdal, Durup, (Areal: 30 Td., Hartkorn: 6 Sk.), Vurderingsm. for Husm. Kreditf. 1896—1904, M. af Skolekom. siden 1900, Sogneraadsm. fra 1903, (Jørgen Sørensen, Husmand, Maren Andersdatter), v. 1. Juni 1883, Selde, t. Bodil Nielsen, f. 3. Okt. 1861, Selde.



Jørgensen, Anders Martin, f. 24. Sept. 1862, Roerslev Mark, Middelfart, Dyrslæge, Ejer, Lakkendrup Mark, (Areal: 16 Td., Hartkorn: 1 Td.). (Hans Jørgensen, Husmand, Maren Eriksdatter).



Jørgensen, Anders Peder, f. 14. Aug. 1854, Kirke-Stillinge, Gaardejer, Hvidestensgaard, K. Stillinge, Slagelse, (Areal: ca. 108 Td., Hartkorn: ca. 9 Td.), Høj- og Landbrugssk., M. af Menighedsr., Vandsynsm., B. M. i Sygeplejef., (Rasmus Jørgensen, Gaardejer, Martha Kirstine Hansdatter), v. 27. Sept. 1903, Kbhvn., t. Mette Marie Olsen, f. 7. Dec. 1859, K. Stillinge.



Jørgensen, Andreas, f. 20. Juni 1854, Ødis, Bramdrup, Gaardejer, Højgaard, Ødis, (Areal: 186 Td., Hartkorn: 10 Td.), Sognef. og Vurderingsm. for umynd. Midler, (Kaj Jørgensen, Gaardejer, Maren Nissen), v. 24. Maj 1882, Bønstrup, t. Karoline Hansen, f. 15. Aug. 1855, Bønstrup.



Jørgensen, Andreas Frederik, f. 5. Maj 1846, Sorø, Dyrslæge, Slagelse, Kredsforst. for Kreaturfors. Kustos, Agent for Kreaturforsikr. Danmark og Pan, (Frederik Julius Jørgensen, Glarmester, Hansine Bartholine Høier), v. 27. Sept. 1881, Mulskougaard pr. Sindal, t. Emma Augusta Paulsen, f. 4. Okt. 1863.



Jørgensen, Anton Marius, f. 7. Febr. 1868, Albøge Mark, Mejeri-ribestyre, Andelsm. Godthaab, Dalum Mælkerisk. 1903, (Pouli Jørgensen, Tømrer, Kirsten Marie Rasmussen), v. 28. Okt. 1902, Ildskov, Herning, t. Kirstine Andersen, f. 8. Febr. 1875, Ildskov, Sunds.





Jørgensen, Axel Nørager, f. 2. Okt. 1847, Cathrinedal, Administrator, forh. Proprietær, Forpagter, senere Ejer af Cathrinedal, Svinninge, Gaarden brændte 1898, hvorfor jeg solgte den, M. af Administrationskom. for Familiegodset Skjoldenæsholm. Administrerer Inddæmningen Saltbækvig, Konsulent for Aktieselsk. Lamme-fjordens Tørlægning, (Johan Nicolai Jørgensen, Propr., Henriette Nicoline Møller), v. 29. Maj 1874, Vordingborg, t. Charlotte Marie Bolette Teisen, f. 4. Dec. 1850, Rosenfeldt, † 23. Jan. 1897. Cathrinedal.



Jørgensen, Carl Frederik Albert, f. 9. Jan. 1862, Nedre Værebros, Møller og Gaardejer, Nedre Værebros, Jyllinge. (Areal: ca. 50 Td., Hartkorn: 4½ Td.), Sogneraadsm., (Jørgen Nielsen, Møller og Gaardejer. Gertrud Albrektsen), v. 6. Okt. 1885, Hjølunde, t. Anna Marie Larsine Andersen, f. 15. Juli 1865, Damgaard, Sparestrup.



Jørgensen, Christen Lavsens, f. 18. Juni 1855, Ødis, Bramdrup, Gaardejer, Enghavegaard, Ødis, (Areal: 29 Td., Hartkorn: 1½ Td.), B. M. i Kvægavlsf., M. af Skolekomm., B. M. for de Fatt. Kasse, Rev. i Brugsf., (Jørgen Christensen, Gaardejer, Magdalene Lavritsen), v. 20. Maj 1887, Ødis, t. Christine Marie Simonsen, f. 30. Sept. 1857, Tandslet, Als.

**Jørgensen, Chr.* Se Side 485.



Jørgensen, Chr. P., f. 21. Jan. 1851, Smidstrupgaard, Gaardejer, Stationsgaarden, Herløv, (Areal: 60 Td., Hartkorn: 5 Td.), frekv. den Clasenske Agerbrugssk., (Jørgen Andersen, Gaardejer, Dorthea Nielsen), v. 15. Marts 1878, Herløv, t. Dorthea Sofie Hansen, f. 9. Aug. 1850, Herløv.



Jørgensen, Christian Frederik, f. 10. Maj 1864, Lille Rørbæk, Ravnkilde, Gaardejer, Onsild Højgaard, Lille Rørbæk. (Areal: 100 Td., Hartkorn: 1 Td. 6 Sk.), Sogneraadsm., (Hans Jacob Jørgensen, Inger Marie Jensen), v. 14. Marts 1892, Halvtaastrup, t. Birgitte Marie Christensen, f. 8. Aug. 1869, Halvtaastrup.

Jørgensen, Frederik, f. 9. April 1868, Hyllested, Gaardejer, Brønvrægaard, Hyllested, Dalmose, (Areal: 31 Td., Hartkorn: 3 Td. 6 Sk.).



Jørgensen, Gustav, f. 7. Marts 1877, Allindelille, Gaardejer. „Solbakken“, Merløse, (Areal: 66 Td., Hartkorn: 6 Td.), (Thobias Jørgensen), v. 22. Juli 1904, Allindelille, t. Margrethe Holst Weber, f. 23. Juni 1883, Allindelille Skole.



Jørgensen, Hans, f. 8. Okt. 1852, Thorslunde, Gaardejer, Thorslunde, (Areal: 80 Td., Hartkorn: 9 Td.), B. M. i Roskilde Svineslagteri, Fm. for Thorslunde Svineavlsf. m. m., (Jens Jørgensen, Gaardejer, Barbara Jørgensen), v. 26. Maj 1877, Høje Thorstrup, t. Ane Hansen, f. 26. Nov. 1853, Baldersbrønde.



Jørgensen, Hans, f. 14. Okt. 1852, Ellinge, Gaardejer, Haagendrup, Frederiksværk, (Areal: ca. 60 Td., Hartkorn: 5 Td.). Fm. for Andelsm. Halsnæs, (Jørgen Peder Jeppesen, Gaardejer, Ane Marie Olsdatter), v. 6. April 1887, Melby, t. Karen Nielsine Pedersen, f. 14. Febr. 1857, Haagendrup, Frederiksværk.



Jørgensen, Hans, f. 25. Dec. 1857, Dalby, Gaardbestyrer, Babberup, Harlev, (Areal: 48 Td., Hartkorn: 5 Td. 4 Sk. 2½ Alb.), (Jørgen Hansen, Gaardmand, Karen Jensen), v. 20. Maj 1885, Dalby, t. Marie Sofie Ingvorsen, f. 10. Nov. 1864, Babberup.





Jørgensen, Hans, f. 9. Juli 1868, Favreby, Gaardbestyrer, Favreby pr. Faxe, (Areal: 42 Td., Hartkorn: 4 Td. 1 Sk.), Hylleholt Realskole, Fm. for Andelsm. Bøgebæk pr. Fakse, Sognefm. i Landboernes Sygef. i Sydsjælland, Hylleholt Sogn. (Niels Jørgensen. Gaardmand, Karen Marie Pedersen), ugift.



Jørgensen, Hans Bundesen, f. 8. Jan. 1837, Fredtoft, Aal, Gaardejer, Vejers, Oxby, (Areal: ca. 75 Td., Hartkorn: 2 Td.), E. M. 2, Strandf. fra 1882, Sognef. fra 1893, (Jørgen Christensen, Gaardejer, Christiane Hansdatter), v. 12. Okt. 1871, Vejers, Oxby, t. Johanne Marie Nielsen Bloch, f. 25. Aug. 1848, Vejers.

Jørgensen (Bay), Hans Frederik, f. 1. Nov. 1853, Rørbæk, Saks-købing, Gaardejer, Nymannsgaard, Maibølle, (Areal: 50 Td. Hartkorn: 4 1/2 Td.), Landbrugseksam. 1877 med 1. Kar., en Hædersg. paa et Togt til dansk Vestindien 1874—75. p. t. Kapitelsmand, mangeaarig Dommer ved Østloll. Landbof. m. m., (Jørgen Frandsen Bay, Gaardejer, Gunild Kirstine Hansen), v. 17. Sept. 1880, Radsted, t. Maren Christensen, f. 15. Maj 1855, Radsted. Anerk. i Saks-køb. 1904 for Æbler, Kartofler, Hvede og Vikker til Saasæd.



Jørgensen, Hans Henning, f. 3. Dec. 1834, Aabylund, Ejer, Fuglsøgaard, (Areal: 407 Td., Hartkorn: 25 Td.) 1/2 Aar paa Landbrugssk, Domm. v. 7. Landmandsmøde, Fm. for Landbof. m. m., (Jørgen Sørensen Gaardfæster), v. 20. April 1871, Nyborg, t. Christiane Frederikke Iversen, f. 20. April 1851, Nyborg. Insp. paa Stamh. Ravnholt 11 Aar. Forp. paa Villestrup ved Arden 4 Aar, Ejer af Fuglsø siden 1874.



Jørgensen, Hans Jørgen, f. 5. Nov. 1851, Kirke-Stillinge, Gaardejer, Mølagergaard, Simmerbølle. (Areal: 82 Td., Hartkorn: ca. 9 1/4 Td.), Tune Landbrugssk. 1872—73, Amtsraadsm., Landvæsenkomm., Sognef., Dommer ved landøk. Foren. Dyrsk. i Rudkøbing samt Suppleantdomm. v. Fællesdyrsk. i Odense for de samv. Landbof. i Fyns St. Nfm. i Svendb. Andelssvinesl., B. M. i Dansk And. Ægeksp m. m., (Rasmus Jørgensen, Gaardejer, Martha Kirstine Hansen), v. 28. April 1883, Svendborg, t. Anne Knudsen, f. 16. Nov. 1854, Næsby, Stillinge.



Jørgensen, Hans Jørgen, f. 27. Aug. 1862, Staurby, Middelfart, Gaardejer, Lindegaard, Skjærbæk Mark, Taulov, (Areal: 23 Td., Hartkorn: 2 Td.), Fm. for Taulov og Omegns Hesteavlslf., for Børup og Omegns Brugsf. m. m. 6 Aar M. af Sogner. og Skolekomm., (Bendix Jørgensen, Gaardfæster, Ane Marie Hansen), v. 21. Sept. 1892, Vejlbjby, t. Katrine Marie Mortensen, f. 28. Dec. 1862, Aalbby Mark, Vejlbjby.



Jørgensen, Hans Jørgen, f. 29. Dec. 1866, Østofte, Ejer i Østofte pr. Ryde, (Areal: 60 Td., Hartkorn: 7 Td. 2 Sk.), Tune Landbosk., Fm. for Østofte Kontrollf., for Østofte Indkøbsf., M. af Dommerkomm. og Sognerepr. i Vestloll. Landbof., (Jens Jørgensen, Gaardejer, Rasmine Christoffersen), ugift.



Jørgensen, Hans Olsen, f. 7. Febr. 1857, Kadsebølle, Simmerbølle, Tømrer og Husmand, Ejer, Kadsebølle pr. Rudkøbing, (Areal: 4 Td. 4 Sk., Hartkorn: 5 Sk.), 8 Md Vallekilde Højsk, B. M. for Simmerbølle Mejeri, Sogneraadsm., (Rasmus Godfred Jørgensen, Bolsmand, Marthe Nielsen), v. 10. Aug. 1898. Simmerbølle, t. Marie Christensen, f. 16. April 1867, Forlev, Vemmelev.



Jørgensen, Hans Peder, f. 13. Sept. 1865, Ormslev Mark, Vemmelev, Mejeribestyrer 1891, Andelsm. „Rosengkilde“, Skaarup, udd. paa Andelsm. Langebjerg, Sorø, Andelsm. Lundshøj, Fuglebjerg 1888, Aakilde, V. Skærninge 1889, Kursus paa Dalum Landbrugssk. 1890, tidl. Fm for Skaarup Sogns Sygek. i 8 Aar, for Skaarup Fællesbageri i 3 Aar, (Jørgen Christoffersen, Husfæster, Dorthe Rasmusdatter), v. 10. Nov. 1892, Ø. Skærninge, t. Maren Henriksen, f. 21. Dec. 1863, Øster Skærninge.



Jørgensen, Hans Peter, f. 6. Marts 1854, Kbhvn., Dyrslæge, Villa Bellevue, Kjellerup, v. 2. Maj 1877, Rønne, t. Jenny Vilhelmine Ipsen, f. 7. Maj 1856, Rønne, Eksam 1876, bosatte mig i Klemensker paa Bornh. 1877, hvor jeg boede til 1888, prakt. i Kbhvn. 1888—94, flyttede saa til Kjellerup.





Jørgensen, Hans Peter, f. 5. Febr. 1862, Vejlbj Munkegaard, Gaardfæster, Holgaard, Staurby, (Areal: 52 Td., Hartkorn: 7 Td.), Vallekilde Højsk., Fm. for Bøjle Mejeri, Repr. for Odense A. i Andelsf., do. i Sanatorief., B.M. for Aalbystaurby Kvægavlsf. (Niels Jørgensen, Gaardmand. Dbm., Sognef., Ane Margrethe Olsen), v. 19. Maj 1888, Staurby, t. Ane Kristine Rasmussen, f. 6. Maj 1866, Søllinge, Ringe.



Jørgensen, Hans Peter, f. 22. April 1870, Kollerød, Gaardejer, Vejborggaard, Frerslev, (Areal: 77 Td., Hartkorn: 7 Td.), Fm. for Borup Andelm., B. M. for Skævinge og Omegns Foderstoff., (Carl Frederik Jørgensen, Gaardejer, Ellen Marie Petersen), v. 10. Maj 1898, Øisted, t. Anna Sylvest, f. 24. Juni 1877, Strøllille Møllegaard. Tog 1903 Initiativet til et nyt Andelsmejeri i Borup.



**Jørgensen, Henrik*. Se Side 485.
Jørgensen, Henrik Emil Hugo, f. 1. April 1853, Kbhvn., Sekr. ved Det danske Travelskab, (Jørgen Jørgensen, Laurine Elisabeth Marks), v. 15. Nov. 1878, Kbhvn., t. Edel Caroline Nielsen, f. 4. Juli 1858.



Jørgensen, Iver Kr., f. 17. Marts 1849, Nørgaard, Tjørring. Gaardmand, Alterslyst, (Areal: 29 Td., Hartkorn: 1 Td.), Fm. for Herning Sogns Hesteforsikringsf., (Jørgen Kr. Nørgaard, Landmand, Kjersten Marie Jensen), v. 1880, Funder, t. Cathrine Margrethe Pape, f. 1854, Funder.



Jørgensen, Jacob, f. 26. Sept. 1850, Bekkerskov, Lolland. Ejer af Strandet, Ørum, Højslev, 1 Aar paa Landbohøjsk. (Jørgen Jørgensen, Landmand), v. 23. Nov. 1892, Strandet, t. Vilhelmine Marie Berling, f. 28. Juni i Strandet. Strandet Hovedgaard overtaget fra min afd. Svigerfader, efter tidligere at have ejet Liseborg pr. Viborg.



Jørgensen, Jens, f. 24. Aug. 1847, Lifstrup, V. Nebel, Gaardejer, Skjærbækgaard, Guldager, (Areal: 50 Td., Hartkorn: 1 Td.), (Jørgen Nielsen, Gaardejer, Maren Jensen), v. 18. Dec. 1880, Skjærbæk, V. Nebel, t. Karen Lauridsen, f. 27. April 1845, Jandrup



Jørgensen, Jens, f. 8. Nov. 1850, Maarup, Købmand, Hjørring, B. M. for Hjørr. A. Biavlerf., do. for Hjørr. A. Fjerkræf. m. m., (Jørgen Andersen Jensen, Gaardmand, Dorthea Kirstine Nielsen), v. 30. Okt. 1879, Stenum, t. Charlotte Amalie Pedersen, f. 31. Dec. 1849, Stenum. Flere Præmier og Medailler for Biavlsprodukter.



Jørgensen, Jens, f. 30. Jan. 1851, Hammersholt, Hillerød, (Areal: 68 Td., Hartkorn: 4½ Td.), Sogneraadsm., Vurderingsm. til Udl. af Umynd. Midler, Vurderingsm. til Ejendomssk., (Jørgen Hansen, Gaardejer, Gertrud Christensen), ugift.



Jørgensen, Jens, f. 18. Juni 1861, Vindelev, Ejer, Fruensminde, Vindelev, (Areal: 7 Td., Hartkorn: 5 Sk.), Repr. for Husmandsudv. af Vejle A. Landbof, (Thomas Jørgensen, Smedemester, Ane Mette Jensen), v. 29. Okt. 1887, Kragelund, t. Ane Kristensen, f. 12. Jan. 1860, Kalhave, † 27. April 1902, Vindelev.



Jørgensen, Jens, f. 13. Maj 1866, Hjorte By, Tanderup, Fæster, S. Aaby, Husby, (Areal: 48 Td., Hartkorn: 6½ Td.), Vinding Landbosk.), M. af Sogner. og Skolekomm., Fm. for Sognets Forsamlingshus, Repr. for Tyendesparef., (Jørgen Jørgensen, Gaardfæster, Karen Jensen), v. 7. Okt. 1892, S. Aaby, t. Hansine Hansen, f. 6. Aug. 1869, S Aaby, Husby.





Jørgensen, Jens, f. 1. Maj 1871, Aarø, Haderslev, Mejeribestyrer, Andelsm. „Treklover“, Ladelund Mælkerisk. 1892—93, B. M. for Ringk. A. Mejeristf., (Jens Jørgensen, Landpostbud, Kirstine Marie Eriksen), v. 5. April 1897, Aagaard, Kolding, t. Kirstine Elisabeth Sand, f. 26. Jan. 1870, Ulfborg Degnebolig.



Jørgensen, Jens, f. 25. Okt. 1874, Solrød, Avlskarl paa Kærehave Husmandsskole, Ringsted, (Areal: ca. 3 Td.), Elev paa Skolen 1 Vinter, (Søren Jørgensen, Husmand, Maren Andersdatter), ugift.



Jørgensen, Jens Andreas, f. 13. Marts 1860, Vestergaard, Lemb, Ejer af Vesterheden, (Areal: 372 Td., Hartkorn: 10¹/₈ Td.), Ranum Seminarium 1878—80, Fmd. og Kass. for Hals Sogner, B. M. for Hals Sogns Spare- og Laanek., tidl. Fmd. og Kass. for Interessentsk. Hals priv. Realsk. samt Kontroll. for Kjær Herr. østl. Del m. m., (Andreas Jørgensen, Gaardejer, Kirsten Marie Larsen), v. 26. April 1895, Hals, t. Anna Kirstine Lorentzen, f. 21. April 1867, Vesterheden, Hals.



Jørgensen (Bækgaard), Jens Peder, f. 25. Febr. 1878, Tanderupkjær, Snejbjerg, Husmand, Vorgod, Herning, (Areal: 60 Td., Hartkorn: 1¹/₄ Sk.), Fmd. for Rimmerhus og Omegns Kvægavlsf., Kass. for Mejeriet, „Lykkens Prøve“ pr. Borde, (Jens Bækgaard, Jørgensen, Gaardejer, Mette Christensen), v. 21. Nov. 1902, Abildtrup, Vorgod, t. Karen Abildtrup Christensen, f. 25. Febr. 1878, Abildtrup.



**Jørgensen, Jens Peter*, se S. 485. *Jørgensen, Jens Peter*, f. 6. Jan. 1848, Nedre Værrebro, Husejer, Rosenholm, Gandløse, (Areal: 1 Td.), Grundtvigs Højsk. og Clasenske højere Bondesk., D. M., Landvæsenkomm., Landstingsm., M. af Skoledir. for Frb. A., (Jørgensen Nielsen, Møllejejer, Gertrud Albretsen), v. 1. Maj 1870, t. Bodil Andersen, f. 15. Marts 1846. Tidl. ejer Toftegaard og Elbæksgaard i Gandløse.



Jørgensen, Jens Peter, f. 14. April 1864, Lidstrup, Dyrslæge, Hornby, Nykøbing F., (Areal: 6 Td., Hartkorn: 1 Td. 1 Alb.), Classenske Agerbrugssk. 1883—85, Landbrugskand. 1887, Dyrslægeeksamen 1893, (J. Jørgensen Mikkelsen, Gaardejer, Johanne Marie Kristine Larsen), v. 1889, Stubbekøbing, t. Maren Marie Jakobsen, f. 14. Maj 1856, Vejringe, Stubbekøbing.



Jørgensen, Jens Peter Claudius, f. 27. Marts 1862, Søndebro, Gaardejer, (Areal: 60 Td, Hartkorn: 8¹/₄ Td.), B. M. i Sygeplejef. og i Østloll. Landbof., (Carl Jørgensen, Lærer, Ane Cathrine Petersen), v. 25. Dec. 1889, Sæddinge, t. Anne Kirstine Flintegaard, f. 10. Maj 1862, Søndebro.



Jørgensen, Johan, f. 29. Juli 1859, Hundstrup, Lærer og Kirkesanger, Ø. Skerninge, Sem. 1880, Skaarup, Værgeraadsm., Fmd. for Ø. Skerning Sogns Sygek., Repr. i Sv. A. i Dansk And. Ægeksp., Fmd. for Ø. Skerninge Ægtsalgskr. m. m., (Hans Jørgensen, Husmand og Væver, Maren Jørgensdatter), v. 19. Dec. 1884, Hundstrup, t. Anna Catharina Philippa Johannsen, f. 17. Juni 1861, Ryde, Sønderjylland. Lærerved Lillemark Skole 1880—88.



Jørgensen, Joh. Claudius, f. 2. Dec. 1868, Hesselbjerg, Skomager, Husejer, Hesselbjerg, Humble, (Areal: 3 Td., Hartkorn: 4 Sk.), B. M. i Humble Andelsm., for Humble Sogns Husmandsf., (Jørgen Nielsen Hansen, Skomager, Ane Sofie Elisabeth Smidt), v. 30. Aug. 1896, Ristinge, t. Eline Jørgine Larsen, f. 28. Marts 1875.



Jørgensen, Johan Nicolaj, f. 4. Sept. 1854, Særsløvgård, Proprietær, Særsløvgård, (Areal: 220 Td., Hartkorn: 30 Td.), Daugaard Landbrugssk., (Christian Jørgensen Cæcilie Petersen), v. 25. April 1890, Kastrup, t. Anna Johnsen, f. 25. Juli 1869, Kastrup.





Jørgensen, Johannes, f. 27. Juli 1854, Vibede, Gaard- og Teglværksejer, Vibede, (Areal: 66 Td., Hartkorn: 8 Td.), paa Højsk. $\frac{1}{2}$ Aar, M. af Skolekomm. og Sundhedskomm., Fmd. for Kontrolf. og Tyref. m. m., (Jørgen Poulsen, Gaardejer, Vibede Karen Sofie Johannedatter), v. 2. April 1879, Hylleholt, t. Ane Katrine Olsen, f. 13. Juni 1854.



Jørgensen, Johannes, f. 3. Nov. 1857, Kallehave, Proprietær, Rengegaard, (Areal: 175 Td., Hartkorn: 20 Td.), udd. ved Mejeri, i Udv. for Svineavl, Brandf., (Jørgen Nielsen, Husmand, D. M., Kirsten Larsen), v. 5. Juli 1888, Østofte, t. Hanne Poulina Hansen, f. 9. Nov. 1862, Nørreballe. Været 2 Aar i Tyskland, ca. 10 Aar i Rusland, drevet Ondløse Fællesmejeri i 7 Aar, ejet Rengegaard i 6 Aar.



Jørgensen, Julius Emil Valdemar, f. 16. Juli 1861, Christiania, Landbrugslærer, Insp. ved d. kgl. Landhusholdningsselsk. statsunderst. Prøver, Landbrugskand. 1884, (Niels Jørgensen, Restauratør, Ane Dorthea Mortensen), v. 26. April 1896, Kbhvn, t. Ane Kirstine Kristensen, f. 8. April 1866, Aggersund.



Jørgensen, Jørgen, f. 22. Marts 1839, Ejner, Munkgaarde, (Areal: 115 Td., Hartkorn: $11\frac{3}{4}$ Td.), D. M., 1886—1904 Fmd. for Aarup Omegns Landbof., Fmd. for Gjelsted-Rørup Sogner., Lægds., M. af Skatter., (Jørgen Andersen, Gaardejer, Kirsten Jørgensdatter), v. 9. Okt. 1868, Husby, t. Mette Kirstine Pedersen, f. 6. Aug. 1844, Husby.



Jørgensen, Jørgen, f. 3. Marts 1852, Viborg, Købmand, Kroejer og Gaardejer, Grønhøj, (Areal: 150 Td., Hartkorn: $1\frac{1}{4}$ Td.), M. af Sogner. og Skolekom., Fmd. for den alm. Brandfors., Sognekass. for Vib. A. landøk. Forening, B. M. og Kass. for Alhedens Mergelfors., Sognem. for Vib. A. Hestef., B. M. for Frederiks Sogns Kvægavlsf. m. m., (Jens Jørgensen, Landmand og Kroejer, Jensine Marthine Gregersen), v. 15. Nov. 1877, Vroue, t. Karen Olesen, f. 25. Okt. 1841, Vroue.

Jørgensen, Jørgen, f. 13. Dec. 1856, Rolund, Gaardfæster, Udby, (Areal: 43 Td., Hartkorn: 6 Td.), Sogneraadsm., Fmd. for de Fattiges Kasse, (Rasmus Jørgensen, Gaardfæster, Juliane Sørensen), v. 31. Okt. 1890, Udby, t. Karoline Nielsen, f. 26. Nov. 1866.



Jørgensen, Jørgen, f. 28. Sept. 1866, Middelfart, Assistent ved Forsøgst. Askov Mosekulturen, Vejen Mose, (Areal: 12 Td.), 3 Vintre paa Askov Højsk., 9 Md. paa Lyngby Landbosk., Fmd. for Vejen og Læborg Sognes Husmandsf., Vestermarkens Brugsf. og Ægtsalgsf., (Hans Jørgensen, Arbejdsmand, MargretheThomsen), v. 26. Sept. 1897, Holsted, t. Karen Margrethe Hansen, f. 2. Okt. 1869, Holsted.



Jørgensen, Jørgen, f. 16. Okt. 1866, Kalslund, Ejner, (Areal: 3 Td.), Sogneraadsm., Repr. i Jydsk Andelsfoderstofforr., B. M. for Esbjerg Andelssvinesl., for Tobøl Mejeri m. m., (Jørgen Jørgensen, Gaardejer, Bodil Marie Thygesen), v. 28. Dec. 1892, Kalslund, t. Anne Ebbesen, f. 20. Okt. 1866, Baaslund, Sønderjylland.



Jørgensen, Jørgen, f. 21. April 1873, Tjerild, Skarresø, Husejer, Skrejrup, (Areal: 8 Td., Hartkorn: 1 Td.), (Hans Peder Jørgensen, Husejer, Ane Sørensen), v. 1. Nov. 1898, Skreirup, t. Agnes Christensen, f. 6. Dec. 1874, Skreirup.



Jørgensen, Jørgen, f. 25. Juli 1875, Fosterhøj, Guldager, Gaardejer, Sønderagergaard, Næsbjerg, (Areal: 60 Td., Hartkorn: 2 Td.), Fmd. i Næsbjerg Kvægavlsf., (Frands Jørgensen, Gaardejer, Mette Kirstine Mortensen), v. 2. April 1904, Sædding, t. Ane Lene Sørensen, f. 20. Jan. 1880, Sædding, Guldager.





Jørgensen, Jørgen Christian, f. 29. Marts 1855, Bred, Gaardejer, Bred, (Areal: 65 Td., Hartkorn: 7 Td.), Søgaard Landbosk., Fmd. for Kontrollf. for Vissenbjerg og Omegn, B. M. for Aarup og Omegns Landbof., (Rasmus Jørgensen, Gaardejer, Johanne Petersen), v. 1. Nov. 1883, Bred, t. Maren Petersen, f. 8. April 1854, Ringe, † 3. Nov. 1898, Bred.



Jørgensen, Jørgen Frederik Ludvig, f. 10. Maj 1944, Schweitzerhuset i Frederiksberg Have, Distriktsdyrlæge, Svaneke, mangeaarigt Byraadsm., Fmd. for Svaneke Haandværkerf. siden 1891, (Hans Jørgensen, kgl. Opsynsmand ved Frederiksberg Have, Luise Clæsen), v. 6. Nov. 1868, Ousted, t. Luise Cathrine Petersen, f. 26. Sept. 1845, Ousted Kro pr. Roskilde. En Mindesten er rejst i Nordskoven ved Hasle som Erkendtlighed fordi jeg har besørget den øde Hede- og Klippestrækning beplantet.



Jørgensen, Jørgen Hansen, f. 20. Dec. 1841, Gamby, Gaardejer, Hemmerslev, Særslev, (Areal: 65 Td., Hartkorn: 8 Td.), B. M. for Kontrollf., Kvægavlsf., Æggesalgsf., Assurancef. for Heste og Kvæg, (Jørgen Pedersen, Gaardejer, Mette Kirstine Jørgensen), v. 27. Jan. 1880, Moderup, t. Karen Sofie Rasmussen, f. 27. Aug. 1853, Moderup, † 24. Febr. 1903, Hammerslev.



Jørgensen, Jørgen Hansen, f. 22. Jan. 1875, Dreslette, Mejeribestyrelse, Mejeriet „Søbjerg“, Ejby, (Peder Jørgensen, Husmand, Maren Hansen), v. 10. Okt. 1900, Helnæs, t. Sara Nielsine Junge, f. 10. Marts 1874.



Jørgensen, Jørgen Niels, f. 22. Nov. 1872, Sattrup, Gaardejer, Møgelkjærgaard, (Areal: 34 Td., Hartkorn: 2 $\frac{2}{3}$ Td.), B. M. i Bled Kvægavlslr., (Niels Jørgensen, Gaardejer, Birgitte Kirstine Thomsen), v. 18. Maj 1900, Herfølge, t. Annette Marie Nikoline Westphal, f. 12. Juni 1873, Vedskølle.



Jørgensen, Jørgen P., f. 2. Aug. 1857, Askeby, Særslev, (Areal: 86 Td., Hartkorn: 12 Td. 2 Sk.), M. af Statstyreskuekomm. for 2. Dist., (Hans Jørgensen, Landmand, Karen Hansen), v. 1. Okt. 1887, Maderup, t. Marie Madsen, f. 29. Dec 1868.



Jørgensen, Jørgen Peder, f. 9. Marts 1876, Tokkerup, Nysted, Gaardejer, „Bakkeskov“, Smerup, Karise, (Areal: 70 Td., Hartkorn: 5 Td. 6 Sk.), Dalum Landbrugssk., (Anders Jørgensen, Gaardejer, Maren Pedersen), v. 12. Maj 1899, Smerup, t. Maren Kirstine Olsen, f. 11. Juni 1878, Smerup.



Jørgensen, Jørgen Peter, f. 19. Maj 1867, Marup, Ejer af Bukkerup, (Areal: 70 Td., Hartkorn: 8 Td.), Højskoleundervisning, Fmd. for Bukkerup Andelsmejeri, for De Fattiges Kasse i Soderup, (Lars Jørgensen, Gaardejer, Maren Kirstine Nielsen), v. 26. Okt. 1895, Hesle, t. Ane Dorthea Kathrine Jensen, f. 4. Maj 1876, Soderup, † 15. Febr. 1903, Bukkerup

Jørgensen, Jørgen Peter, f. 24. Sept. 1870, Benløse, Gaardejer, Benløse, (Areal: 52 $\frac{1}{2}$ Td., Hartkorn: ca. 7 Td. 7 Sk.), Sognef., Sogneraadsm., Vurderingsm. til Ejendomssk., til Kreditk. for Landejend. i Øst. m. m., (Niels Jørgensen, Gaardejer, Ane Sofie Petersen), v. 20. Nov. 1896, Benløse, t. Karen Marie Christine Mortensen, f. 12. Jan. 1875, Benløse.

Jørgensen, Jørgen Peter, f. 13. Dec. 1872, Oldgaarden, Fæster, Nørre Vallingerød, Tølløse, (Areal: 50 Td., Hartkorn: 6 $\frac{1}{4}$ Td.), Fmd. for Vallingerød Kvægavlsf., for Ondløse og Omegns Kontrollf., (Hans Jørgensen, Ane Kirstine Hansen), v. 9. Maj 1899, Nr. Vallingerød, t. Anna Vilhelmine Olsen, f. 19. Marts 1875.





Jørgensen, Kristen, f. 24. Dec. 1848, Grumstrup, Gaardejer, Holmgaard, (Areal: 105 Td., Hartkorn: $9\frac{1}{4}$ Td.), 15 Aar Sogneraadsm., Folketingsm. f. Horsens Landkr., Fmd. for Østj Hagelskadef. og Horsens Landbosparek., (Jørgen Poulsen Gaardejer, Gertrud Kristensen), v. 19. Nov. 1873, Grumstrup, t. Ane Mette Madsen, f. 12. Feb. 1850, Vedslet, † 18. Juni 1887, Grumstrup.



Jørgensen, Kristian, f. 1. Feb. 1871, Løvegaard Lyngge, Gaardejer, Søgaard Suserup, (Areal: 100 Td., Hartkorn: 6 Td. $2\frac{3}{4}$ Alb.), Agerbrugssk. i Næsgaard, Rev. af Lyngge Broby Komuneregnskab, Fmd. for Lyngge Broby Sogns Højrevælgerf., M. af Mejeriet „Lyngge“s Bestyrelse m. m., (Hans Jørgensen, Gaardejer, Ellen Marie Olsen), v. 2. Okt. 1904, Tversted, t. Alma Larsen, f. 20. Okt. 1876, Tolne.



Jørgensen, Lars, f. 31. Maj 1834, Torneby, Gaardejer, Marensminde, Krønge, (Hartkorn: $11\frac{5}{8}$ Td.), D. M., Sognef. og Lægdsmand i 30 Aar, Vurderingsm. i Umyndigesmidler i 24 Aar, Dommer ved Dyrskuet m. m., (Jørgen Jensen, Gaardfæster, Sognefoged, Ane Larsdatter), v. 18. April 1859, Engestofte, t. Maren Pedersen, f. 13. Marts 1837, Krønge, † 9. Marts 1904, Krønge.



Jørgensen, Lars, f. 13. April 1848, Lyngby, Ejer, Lyngbygaard, (Areal: 130 Td., Hartkorn: $14\frac{1}{2}$ Td.), Lyngby Høj- og Landboskole, M. af Sogneraad 1892—1903 inkl., Taksationsmand, 3 Aar Medl. af Hingsteskuerekomm. for Sjælland, i mange Aar Dommer ved Kbhvn. Amts Landbof. Dyrskue, (Jørgen Petersen, Gaardejer, Ellen Marie Andersen), v. 20. Okt. 1876, Lyngby, t. Else Sophie Jacobsen, f. 6. Dec. 1855, Lyngby.



Jørgensen, Lars, f. 29. Sept. 1855, Kauslunde, Ingeniør og Inspektør ved Grevsk. Langeland, Tranekær Avlsgaarde, (Areal: 130 Td.), B. M. Langelands landøk. Forening, Fmd. for Planteavlsudvalget, for Fællesledelsen af Kvægavls- og Kontrolf. paa Langeland, for Hesteavlsf. og for Mejeriet Tranekær, (Jørgen Jensen, Karen Larsdatter), v. 5. Dec. 1889, Hjørring, t. Chartrine Jensen, f. 25. Dec. 1858, Taars.



Jørgensen, Lars, f. 2. Nov. 1858, Haarlev, Gaardejer, Gjevne, (Areal: 30 Td., Hartkorn $5\frac{5}{8}$ Td.), Emdrupborg og Seljord Højsk., Fmd. for Haarlev Andelsm., Kasserer for Køge Andelsl., Bestyrer for Stevns Andelsfoderstoffor. og Kulindkøb, (Jørgen Jensen, Gaardejer, Inger Petersdatter), v. 21. Okt. 1893, Kbhvn., t. Annette Bertine Jørgine Jensen, f. 24. Okt. 1860, Gottorp, Sønderjylland.



Jørgensen, Lars Peter, f. 14. Juni 1833, Gyldenlund, Gaardejer, Ejle-kjærsgaard, Bjerge, (Areal: 45 Td. Hartkorn: 6 Td.), Sogneraadsm. i 12 Aar, Distriktsvurderingsm. for Landejend. i Østift, og for Husmandskreditf. for Holsteinborg Birk, (Jørgen Jørgensen, Gaardfæster, Ellen Hansdatter), v. 8. Feb. 1860, Taarnemark, t. Mette Sofie Christoffersdatter, f. 30. Maj 1840, Taarnemark.



Jørgensen, Lauritz, f. 14. Jan. 1872, Krungerup, Landinspektør, (Rasmus Jørgensen, Husmand, Grethe Larsdatter), v. 28. Nov. 1899, Daugaard, t. Helene Vilhelmine Jensen, f. 23. Dec. 1871, Daugaard.



Jørgensen, M., f. 3. Maj 1854, Væth, Randers, Gaardejer, Bjergbygaard, Randers, (Areal: 118 Td., Hartkorn: $12\frac{1}{2}$ Td.), Testrup Højskole, haft flere offentlige Hverv, (Jørgen Therkelsen, Ane Johanne Kirstine Jensen), v. 27. Maj 1879, Lundgaard, t. Margrethe Sørensen, f. 10. Marts 1853, Jullund.



Jørgensen, Niels, f. 2. Marts 1844, Høime, Sanderum, Gaardejer, Høimegaard, (Areal: c. 80 Td., Hartkorn: 10 Td.), Sognefoged og Lægdsmand, Repr. for Ravnholtskassen, Fmd. for Jordboniteringsmændene i Sanderum Sogn m. m., (Jørgen Larsen, Gaardejer, Maren Nielsdatter), v. 7. Okt. 1876, Sanderum, t. Louise Jacobsen, f. 5. Jan. 1850, Sanderum.



Jørgensen, Lars, f. 27. Dec. 1854, Baardesø, Ejer, Bredstrup, (Areal: 50 Td., Hartkorn: 6 Td.), Sognefoged, Lægdmand, Fmd for Sletstens Forskudsf., B. M. i Koppendrup Kontrollf., Næstfmd. i Best. for Lunde-Skam Kreaturf. m. m., (Jørgen Larsen, Gaardmand, Karen Pedersdatter), v. 25. Okt. 1879, Bredstrup, t. Maren Hansen, f. 25. Juli 1860, Bredstrup.

**Jørgensen, Mogens*, se Side 485



Jørgensen, Niels, f. 11. Juni 1857, Hunderup, Ejer, Rugstedgaard, (Areal: 192 Td., Hartkorn: 15 Td.), B. M. i Sydjydsk Mejeriforening, (Hans Jørgensen, Gaardejer, Gjertrud Kathrine Nielsen) v. 29. Juni 1888, Nørre Bjert, t. Mathilde Marie Petersen, f. 22. Juni 1866, Nørre Bjert. 1888—1889 Ejer af Svanemosegaard pr. Kolding.



Jørgensen, Niels, f. 24. Dec. 1859, Tumlinggaard, Ejer af Tumlinggaard, (Areal: 61 Td., Hartkorn: 7 Td.), (Jørgen Larsen, Sognefoged, D. M., Ane Nielsdatter), v. 20. Sept. 1890, Grandløse, t. Maren Louise Jensen, f. 12. Juni 1865, Holbæk.



Jørgensen, Niels, f. 16. Okt. 1869, Ølsemagle, Ejer, Ølsemagle, (Areal: 64 Td., Hartkorn: 7 Td.), (Hans Jørgensen, Sognefoged, Mette Larsen), v. 15. Maj 1896, Køge, t. Mette Larsen, f. 3. Aug. 1869, Ølsemagle.



Jørgensen, Niels Christian, f. 9. Aug. 1859, Hurup, Husejer, Alderdomstrøst, Hurup, (Areal: 14 Td. Hartkorn: 2 Skp.), (Jørgen Nielsen, Husejer, Maren Rasmussen), v. 6. Nov. 1888, Hurup, t. Marie Nielsen, f. 30. April 1866, Gandrup.



Jørgensen, Niels Frederik, f. 4. Juli 1869, Høed, Gaardejer, Høed pr. Jyderup St., (Areal: 60 Td., Hartkorn: 6 Td. 6 Skp.), Fmd. for Kvægavlfsf. f. Jyderup og Om., for Ægssalgfsf. f. Jyderup og Om., for Jyderup Sogns Venstrevælgerfor., (Jørgen Jørgensen, Gaardejer, Karen Mathiasdatter), v. 9. Okt. 1896, Tornved, Jyderup, til Ane Marie Nielsen, f. 13. Marts 1870, Thorslunde.



Jørgensen, Niels Peter, f. 14. Dec. 1960, Varpeløv, Gaardejer, Trælløse, Herlufmagle, (Areal: 21 Td., Hartkorn: 1 Td. 2 Skp. 2 Fk. $\frac{3}{4}$ Alb.) Høj- og Landbrugsskolc, Brandfoged, Fmd. for Dommerudv. for Hesteforsik., for Fødestoffor., B. M. Sygeplejef. og Sparef., (Chr. Jørgensen, Gaardejer, Ane Hansen), v.¹ 2. Sep. 1893, Skjelby, t. Anna Dorthea Sofie Caspersen, f. 24. April 1865, Trælløse, † 24. Marts, Trælløse, v.² 21. Okt. 1900, Aversi, t. Dorthea Christine Jensen, f. 21. Marts 1878, Aversi, † 21. Febr. 1904, Trælløse.



Jørgensen, Niels Rasmus, f. 24. Juli 1860, Rørbæk, Gaardejer, Rørbæk, (Areal: 48 Td., Hartkorn: 6¹/₂ Td.), 9 Md. Tune Landbrugsskole, Fmd. for Andelsm. Rørbæk, for de samv. loll.-falst. Landbof. Husmandsudv., for Livsforsikrings. for Heste og Kvæg paa Guldborgland, (Jørgen Frandsen, Gaardejer, Johanne Jensdatter), v. 6. Marts 1892, t. Gunild Lucie Olsen, f. 17. Febr. 1862.



Jørgensen, Oluf, f. 22. Maj 1861, Søborggaard, Proprietær, Karmstenggaard, (Areal: 120 Td., Hartkorn: 10 Td.), Lyngby Højsk., Tune Landbosk., (J. Kristensen, Gaardejer, Kirstine Pedersen), v. 12. Nov. 1886, Karmstenggaard, t. Marie Pedersen, f. 11. Marts 1867, Karmstenggaard.



Jørgensen, Oluf Holger, f. 27. Nov. 1852, Aabenraa, Redaktør af „Agrar-Dagbladet“, Sekretær ved Agrarforeningens Hovedkontor, (Jørgen Jørgensen, Overlærer, Redaktør, Ursula Olsen), v. 28. Maj 1877, Ringkøbing, t. Anna Walther, f. 26. Juni 1855, København.





Jørgensen, Peder, f. 12. Juni 1846. Gyngstrup, Gaardejer, Gyngstrup, (Areal: 40 Td., Hartkorn: 4½ Td.), Næstfmd. for Nordfynske Landboforening, Amtsraads m., Landvæsenkomm., M. af Nordfynske Jernbanes Bestyrelse m. m., (Jørgen Christensen, Gaardfæster, Ane Rasmussen), v. 28. Okt. 1874, Østrup Mølle, t. Kirstine Marie Jørgensen, f. 21. Feb. 1842, Østrup Mølle.



Jørgensen, Rasmus, f. 19. Nov. 1853, Tarup, Paarup Sogn, Gaardejer i Tarup pr. Odense, (Areal: 50 Td., Hartkorn: 6½ Td.), frekv. „Fyens theor. Landvæsensinstitut“ i Odense 1873—75, Sognef., Lægdsmand, B. M. i Odense Omegns Landbof., (Gaardmd. Anders Jørgensen, Ane Kirstine Rasmusdatter), v. 1. Juni 1900, Kbhvn., t. Anna Kathrine Dorthea Nielsen, f. 27. Juni 1875, Kbhvn.



Jørgensen, Peder, f. 14. Marts 1847, Husby, Fæster under Wedellsborg paa Baagø, Assens, (Areal: 52 Td., Hartkorn: 5 Td.), Vurderingsmand for den alm. Brandforsikring for Landbygningerne i Baagø Sogn, (Jørgen Jørgensen, Husfæster, Kiersten Petersen), v. 17. Nov. 1883, Baagø, t. Kiersten Nielsen, f. 2. Aug. 1856, Baagø.

Jørgensen, Rasmus, f. 13. Marts 1862, Brøndbyvester, Gaardejer, Kildebrønde, (Areal: 15 Td. 6 Sk., Hartkorn: 2 Td. 2 Sk.), Vurderingsmand for Landejend. og i Kreditk., Fmd. for Mejeriet Korskilde og f. Grene Kildebr. Hundredemandsf., (Gaardejer Jørgen Nielsen, Karen Pedersdatter), v. 24. Maj 1889 i Kildebrønde, t. Bentine Marie Kerstine Larsen, f. 29. Februar 1860, Kyndeløse.



Jørgensen, Peder, f. 12. April 1847, Frøslev, Gaardejer, Hellested, (Jørgen Rasmussen, Gaardejer, Ane Margrethe Jørgensdatter), v. 17. Juni 1874, Kbhvn., t. Kirsten Kristensen, f. 20. Okt. 1853, Klippinge.

Jørgensen, Rasmus Andersen, f. 25. Sept. 1871, Emmerbølle, Gaardejer, Bregninge, (Areal: 56 Td., Hartkorn: 5 Td. 6 Sk.), Dalum Landbrugssk. 1892—93, Har i de 10 Aar jeg har boet her haft Sæde i Best. for samtl. Andelsforet. her paa Egnen, (Gaardejer Lars Jørgensen, Dorthea Andersen), v. 9. Juni 1895, Emmerbølle, t. Jensine Kristine Rasmussen, f. 16. Sept. 1870, Emmerbølle.



Jørgensen, Peder, f. 26. Marts 1853, Snoldeløv, Gaardejer, Bækmarksgaard, Grandløse, (Areal: 51 Td., Hartkorn: 5½ Td.), 2 Vintre paa Hindholm Folkehøjsk., siden 1878 Dommer ved lokale og Fællesskuer, Fmd. for samv. sjæll. Hesteavlslf., (Jørgen Larsen, Gaardejer, Sognefoged, Ane Nielsdatter), v. 26. Marts 1878, Holbæk, t. Maren Louise Jensen, f. 30. Jan. 1855, Grandløse, † 9. Marts 1893, Grandløse, v. 2 t. Mette Marie Andersen, f. 5. Feb. 1848, Kundby.

Jørgensen, Severin, f. 31. Marts 1842, Rostrup, Fmd. for „Fællesf. f. Danmarks Brugsf.“, Karlsminde, Vestre Nebel, (Areal: ½ Td. Have), B. M. i „Dansk Andels Æggeeksp.“, Medl. af Andelsudv., B. M. i „Dansk Andels Gødningsfor.“, (Peter Mikael Jørgensen, Skolelærer, Karen Kirstine Sørensen), v. 2. Nov. 1864 i Beder t. Johanne Frederikke Wippert, f. 28. Sept. 1847 i Horsens.



Jørgensen, Peder Christian, f. 10. Juli 1852, Baastrup, Øster Snede, Dyr læge, Gaardejer, Lyngby, (Areal: 22 Td., Hartkorn: 2 Td.), Fmd. for Skibsted og Om. Hesteavlslf. for Brøndum Lyngby Kvægavlslf., (Jørgen Petersen, Gaardejer, Kirsten Jensen), ugift.

Jørgensen, Søren, f. 24. Aug. 1864, Albøge ved Grenaa, Mejeribest., Baastrup Mejeri, (Poul Jørgensen, Tømrer og Husmand), Kirsten Marie Rasmussen), v. 19. April 1897, Baastrup Mejeri pr. Løsning t. Anna Mathiesen, f. 27. Juli 1866, Romø, Nordslesvig. Ved Forsøgsostn. 1902 fik jeg det Blauenfeldt & Tvede'ske Belønnings-Bæger samt Vandre-bægeret for 1 Aar.





Jørgensen, Søren, f. 11. April 1865, Rolund, Gaardfæster, Rolund (Areal: 54 Td., Hartkorn: 6 Td.), (Rasmus Jørgensen, Gaardfæster, Juliane Sørensen), v. 7. Okt. 1898, Kerte, t. Kristiane Rasmine Andersen, f. 16. Maj 1875, Hjerup.



Jørgensen, Søren Chr., f. 29. Aug. 1843, Egholm, Ejer af Egholm (Areal: 130 Td., Hartkorn: 5 Td. 5 Sk.), (Gaardejer Jørgen Chrestensen, Inger Jensen), v. 4. Aug. 1871, Vadum, t. Jørgine Thomsen, f. 6. Maj 1847.



Jørgensen, Viggo Ferdinand, f. 3. Sept. 1866, Kbhvn., Gartner, „Fælles Haab“, Taastrup St., (Areal: 15000 □ Al.), Konsulent for „Foreningen til Kaninavlens Fremme i Danmark“, Driftsbest. for „Dansk Andelskaninlagteri“, (Isenkræmm.



Wilhelm Christian Theodor Jørgensen, Hustru f. Düring), v. 4. Nov. 1893, Kbhvn., t. Thora Sofie Petersen, f. 9. Marts 1870, Kbhvn., Oplært ved Handelen, siden 1891 v. S. af Gartneri drevet Opdræt i større Stil af Høns og Kaniner.

Jacobsen, Christen Peter, f. 24. Dec. 1861, Remkolde, Gaardejer, Remkolde pr. Vordingborg, (Areal: 71 Td., Hartkorn: 7½ Td.), Fmd. for Kontrollf. og Kvægavlsf. i Sværdborg Sogn, (Jacob Christiansen, Gaardejer, Maren Christensen), v. 28. Nov. 1888, Sværdborg, t. Maren Sofie Nielsen, f. 9. Marts 1868 i Snertinge.



Jacobsen, Chr. M., f. 10. Aug. 1853, Landsgravgrd., Forpagter, Jernbjerggrd., pr. Slagelse, (Areal: 540 Td., Hartkorn: 70 Td.), cand. polyt., ugift.



Jacobsen, Jacob Peter, f. 13. Sept. 1864 i Hjørlande, Gaardejer, „Skovgaard“, Hjørlande pr. Slangerup, (Areal: 52½ Td., Hartkorn: 4¼ Td.), 5 Maaneder paa Højskole, Sognefoged, Sogneraadmedlem, Herredsvurderingsmand i Husmandskreditf., Revisor i Hjørlande Andelsmejeri og Brugsf., (Sognefoged og Gaardejer Anders Jacobsen, Dbm., Maren Kirstine Pedersen), v. 6. Dec. 1889, Hjørlande, t. Bodil Sophie Pedersen, f. 25. Aug. 1864 i Skjænkelsø, Hjørlande Sogn.

Jørgensen, Søren Christian, f. 13. Jan. 1852, Viby Nørregaard, Gaardfæster, Viby Nørregaard, Udby Sogn, (Areal: 76 Td., Hartkorn: 8 Td.), Elev paa Søgaard Landbosk. Vinteren 1870—71, Jordboniteringsm. i Udby Sogn, Næstfmd. i Vends Herreds Landbof., Fmd. f. Middel-fartskr.s Venstref. m. m., (Jørgen Sørensen, Gaardfæster, Ane Kirstine Kristensdatter), v. 16. Maj 1878, Nørre Aaby, t. Andersine Andersen-Mygind, f. 23. Juni 1853.



Jørgensen, Thomas, f. 6. Juni 1853, Brågaard, Tjoring Sogn, Herning, Ejer, Knudstrup, Kjellerup, (Areal: 9½ Td., Hartkorn: 4½ Sk.), Siden 1896 Fmd. & Kass. for Andelsmejer. „Thor“, siden 1896 Fmd. & Foretningsf. for Knudstrup Brugsf., (Jørgen Thomsen. Gaardm., Abellone Johanne Marie Clemmensen), v. 6. Maj 1881, Knudstrup, t. Johanne Kirstine Kristensen, f. 5. April 1852.



Jacobsen, Svend Peter, f. 17. Aug. 1865, „Syvhojgaard“ i Smidstrup, Gaardejer, „Havregård“ i Smidstrup, (Areal: 116 Td., Hartkorn: 5½ Td.), lært hos praktiske Landmænd, taget Kursus paa Landboskole, samt fuld Uddannelse i Mejeribrug, Tyendecommissær, Fmd. for Frederiksborg Amts Planteavlfs. og Tyendef., Medlem af Landbof., Tyendeudvalg, B. M. af Danske Landbdf., Frøforsyning og Græsted Andelsfrugteri, Kredsmd. i Frugtavlrf. m. m., Jacob Svendsen, Gaardejer, Nille Petersdatter), v. 30. Nov. 1889, Havregård i Smidstrup, t. Marie Hansen, f. 12. Maj 1863, Baunebjerg.

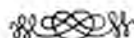

Jantzen, Frederik Johannes, f. 7. Juni 1842, Kbhvn., Dyrlæge, Ejer af Frederiksgave i Dalby Sogn, (Areal: 20 Td., Hartkorn: 1 Td. 6 Sk.), Tog Examen som Dyrlæge paa Veterinærskolen 1863, var Reservedyrlæge under Krigen 1864, (Cand. jur. Julius Ferdinand Jantzen, Anne Cathrine Jensen), v. 10. Febr. 1868 i Køge t. Caroline Frederikke Nielsen, f. 3. Nov. 1847, † 17. Septbr. 1898 i Høsten By, Dalby Sogn.

Jegstrup, Anders Jensen, f. 10. Nov. 1852, Ingerslev ved Aarhus, Forpagter, Ejer af Lystejend. Kirstinedal v. Valledal, Kokkedal pr. Rungsted, (Areal: 300 Td., Hartkorn: 34 Td.), et Højskolekursus, i 3 Aar Best. og 10 Aar som Forpagter af Sophienberg, af Kokkedal i 14 Aar, Sogneraadsmlem, Strandsynsm., Direktionsmedl. af Forsørgelsesanst. Brønsholmsdal m. m., (Husmand Jens Pedersen Jegstrup, Anna Marie Rasmusdatter), v. 18. Okt. 1882 i Taastrup v. Aarhus, t. Marthine Madsen, f. 22. April 1859, Vilhelmsborg ved Aarhus.



Jensen, Adolph Ludvig Otto, f. 15. Juli 1866, Høng, Finnerup Sogn, Kontorchef i Statens statistiske Bureau, Redaktør af Nationaløkon. Tidsskrift, Cand. polit., (Sognepræst Otto Herman Jensen, Elisa Lacoppidan), v. 22. Sept. 1896, Vesterborg, Lolland, t. Elisabeth Lacoppidan, f. 15. Aug. 1875, Lehnsskov.



Jensen, Anders Christian, f. 5. Marts 1854, Lystrup, Forpagter, Ørsted Fattiggaard, (Areal: 85 Td., Hartkorn: 5 Td. 4 Sk.), Fmd. for Ørsted By Kvægavlsf., v. 24. Juli 1886, Ørsted, t. Ane Marie Schou, f. 23. Maj 1855, Ørsted.



Jensen, Anton, f. 28. Marts 1856, Tørslev, Gaardejer i Hevring By, (Areal: 70 Td., Hartkorn: 3 Td.), været paa Højskole, Mejerifmd., Menighedsraadsmlem, Skolekommissionsmedl. m. m., (Gaardejer Jens Laursen, Rise Pedersdatter), v. 14. Dec. 1883, Hevring, t. Martine Rasmussen Skjødt, f. 14. Jan. 1857, Hevring.



Jensen, Hans, f. 30. Juli 1845, Baardesø, Gaardejer, Baardesø Mark pr. Otterup, (Areal: 50 Td., Hartkorn: 5 Td. 2 Fdk.), Fmd. for Kragbølle Mejeri, for Vandsynet, Jordboniteringsm., Vurderingsm. ved Ejendomsskyld, Kapitelsmand, forhen Sogneraadsmld.



Jensen, Hans Christian, f. 8. Juni 1869, Saltofte, Mejeribest., Andelsmejeriet „Duebjerg“, Vielsted pr. Sorø, (Hans Jensen, Gaardejer, Kirstine Olsen), v. 18. April 1895, Flinterup, t. Ingeborg Elfrida Marie Larsen, f. 16. Jan. 1871 i K. Flinterup.



Jensen, Jens, f. 26. Marts 1855, Daastrup, Gaardejer, Solrød, (Areal: ca. 70 Td., Hartkorn: 9 Td.), (Jens Olsen, Gaardejer, Karen Jørgensdatter), v. 2. Juli 1886, Birkede, t. Johanne Hansen, f. 26. Okt. 1860, Birkede, † 2. Maj 1905 i Solrød.



Jensen, Jens, f. 31. Maj 1857 i Solrød, Snedker, Ramsømagle, (Areal: 1 Sk., Hartkorn: $\frac{3}{4}$ Alb.), Fmd. f. Ramsø Tune Herreders Biavlerf., f. Ramsømagle Brugsf., f. Gadstrup Sogns Tyendespæref., m. m., (Parcellist Peder Jensen, Mette Jensdatter), v. 5. April 1887, Ramsømagle Gadstrup Sogn, t. Karoline Gudmandsen, f. 13. Juni 1858.

Jensen, Jens Andersen, f. 3. Okt. 1866 i Høve, Fæster, Lejderhøjgaard. Vemmeløse, (Areal: 68 Td., Hartkorn: $7\frac{1}{4}$ Td.).



Jensen, Jens Chr., f. 12. Jan. 1857, Sdr. Jernløse, Gaardejer, Kjerkebjerggaard, Sdr. Jernløse, (Areal: 52 Td., Hartkorn: 7 Td.), (Jens Andersen, Karen Christiansdatter).



Jensen, Jens Michael, f. 27. Okt. 1869 i Snejlberg Sogn, Gaardejer, Gammelager, Snejlberg, (Areal: 50 Td., Hartkorn: $1\frac{1}{2}$ Td.), Sogneraadsmld, i Best. for Sognets Sparekasse, Kredsforst. for Vistofts Brandkasse, Fmd. f. Snejlberg Kvægavlsf., Medl. af Amtsbest. for „Foreningen af Danmarks Fjerkræavl“, (Paul Christian Næstholdt Jensen, Mette Olesen), v. 26. Maj 1899 i Vork pr. Kolding, t. Marie Carlsen, f. 10. Aug. 1873 Vork pr. Kolding.



Jensen, Jens Peter, f. 12. Maj 1870, Kalmusgaard, Ølsted Sogn, Gaardejer, Kalmusgaard, (Areal: 62 Td., Hartkorn: 5 Td.), var paa Klank Højskole fra Nov. 1889 til Nov. 1890, Fmd. for Lisbjerg Andelsmejeri fra 1. Jan. 1904, (Gaardejer Peder Jensen, Maren Nielsen), v. 30. Maj 1899 paa Solbjerg pr. Galten St., t. Jensine Knudsen, f. 4. Sept. 1869, Solbjerg pr. Galten. Var Best. paa Gaarden fra 1893—99, Forpagter fra 1899—1903, overtog Gaarden i December 1903.

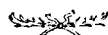

Jensen, Jens Søren, f. 10. Sept. 1868 i Stauns, Gaardejer, Stauns By, (Areal: 95 Td., Hartkorn: $5\frac{1}{4}$ Td.), $\frac{1}{2}$ Aar paa Højsk. og $\frac{1}{2}$ Aar paa Landbosk., Fmd. for Inddæmningsselsk. Stauns Fjord, B. M. i Madebjerggaard Mejeri (Gaardejer Søren Rasmus Jensen, Ane Mette Mortensen), v. 4. April 1895, Værnsminde, t. Karen Margrethe Værn, f. 29. Maj 1867 paa Værnsminde ved Tranebjerg.



Jensen, Jens Vilhelm Theodor, f. 13. Okt. 1835 i Taars Sogn pr. Hjørring, pens. Lærer, Nygaard Skole, Ørre pr. Herning, (Areal: 70 Td., Hartkorn: $\frac{1}{2}$ Td.), Forretningsf. for Hedeselsk. i Ørre Distrikt, (Jens Chr. Jensen, Ane Jensen), v. 4. Aug. 1861, Hestegaard i Valle Sogn ved Løgstør t. Ane Marie Mortensen, f. 13. Maj 1835, Tolstrup.



Jensen, Johannes, f. 16. Okt. 1873, Køng Sogn. Gaardejer, „Sofiesminde“, Olstrup, (Areal: 50 Td., Hartkorn: 5 Td. 6 Sk.), Fmd. for Hesteavlslf. for Næstelsø og oml. Sogne, v. 15. Maj 1896 i Olstrup t. Thora Augusta Andersen, f. 22. Marts 1878 i Toksværd Sogn.



Jensen, Martin, f. 12. Sept. 1852 i Ring Sogn, Gaardejer, Kirstinelund, Troelstrup pr. Tønning St., (Areal: 72 Td., Hartkorn: 3 Td. 3 Sk.), i Best. for Søbæk Mejeri, Sogneraadsmlem, (Jens Christjan Pedersen, Marie Rasmussen), v. 26. Nov. 1878 i Troelstrup, t. Kristiane Madsen, f. 7. Maj 1845.

Jensen, Morten Henrik, f. 16. Maj 1858, Stauns, Samsø, Gaardejer, Alstrup (50 Td. Land, 6¹/₄ Td. Hartkorn), Sogneraadsm. siden 1898, Kasserer og Regnskabsfører i Mejeriet, Repr. for Nationalforen., (Søren Rasmus Jensen, Gaardejer, Ane Mette Mortensen), v. 8. Juli 1866, Alstrup, t. Jensine Caroline Brandt, f. 10. Oktb. 1862, Langeland.



Jensen, Niels, f. 14. Aug. 1850, Hesselho, Thistrup, Gdjr., Hallum By, Kvong Sogn (100 Td. Land, 2¹/₂ Td. Hartkorn), Sognefoged, Lægdsmand, Stævningmand, Brandtaxationsmand for Landbygninger, Sogneraadsm., Jordboniteringsmd., Mdl. af Menighedsraad og Kirkekomm., m. m., (Jens Nielsen, Husmand, Kirsten Marie Mouritzdatter), v. 2. Decb. 1879, Hallum, Kvong, t. Karoline Nielsen, f. 14. Jan. 1862, Kvong.



Jensen, Niels, f. 23. Aug. 1850, Jyllinge, Gaardejer paa Jyllinge Mark (85 Td. Land, 8¹/₂ Td. Hartkorn), Sognefoged, Lægdsmand, Fm. f. Vigens Andelsmejeri, Mdl. af Skolekomm. og Menighedsraad, (Jens Aarscan, Gaardejer, Margrethe Hansdatter), v. 27. Maj 1880, Jyllinge, t. Ane Olsen, f. 23. Novb. 1854, Jyllinge.



Jensen, Oluf Peter, f. 31. Marts 1868, Hvilebjerggaard, Lyng Sogn, Gaardejer, Kalholmegaard i Herløv (60 Td. Land, 6 Td. Hartkorn), Mdl. af Herløv Sogneraad, Kasserer for Andelsmejeriet Baunedal (Peter Jensen, Gaardejer, Ellen Kirstine Andersen), v. 10. April 1895, Karlebo, t. Karen Camilla Jacobsen, f. 12. Jan. 1869, Vejenbrød.



Jensen, Peter Jørgen, f. 31. Juli 1883, Allerslev, Holmegaard, Allerslev.



Jensen, Rasmus Degn, f. 21. Aug. 1853, Skelhøjgaard, Koed Mark, Gaardejer, Bugtrup (49 Td. Land, 3¹/₂ Td. Hartkorn), Fm. for Kolind Sogneraad, Fm. for Kolind Kontrolforen., Kasserer for Kolind Landboforen., (Jens Sørensen Johnsen, Ane Rasmusdatter), v. 25. Maj 1877, Koed, t. Gjertrud Thomasine Jensen, f. 25. Maj 1854, Koed, † 28. Marts 1883.



Jespersen, Holger Christian, f. 1. Oktb. 1868, Ejer af Carolinekilde, Paarup pr. Odense (90 Td. Land, 12 Td. Hartkorn), Odense Landbrugsskole, (Hans Christian Jespersen, Kammerassessor, Johanne Thominé Aagaard), v. 19. Okt. 1893, Odense, t. Anna Jørgine Poulsen, f. 17. Jan. 1870. Til Gaarden hører en Lystskov med en Kilde, opkaldt efter Enkedronning Caroline Amalie. I gamle Dage bekendt som helbredende Kilde.



Jessen, Peter, f. 23. December 1869, Høkelbjerg, Sønderjylland, Gaardejer, Luchtsminde, Skjærbæk pr. Fredericia (72 Td. Land, 7 Td. Hartkorn), Fm. og BM. i flere af Sognets Foreninger, (Peter Petersen Jessen Anna Eriksen), v. 22. Oktb. 1901, Tyrstrup, t. Karen Marie Jensen, f. 1. Aug. 1878, Rønshauge.



Johansen, Jens Rasmus, f. 2. Juli 1853, Hemmed, Boelsmand, Skindbjerg Grund (30 Td. Land, ³/₄ Td. Hartkorn), Mdl. af Skolekommissionen, Vandsynsm. for de mindre Vandløb i Kommunen, (Johan Mathis Carl Jensen, Husmand, Mette Kjerstine Lausdatter), v. 16. Juni 1878, Enslev, t. Marie Kjerstine Andersen, f. 26. Juni 1854, Tolstrup pr. Grenaa.



Josephsen, Jacob, f. 13. Decb. 1865, Funder pr. Silkeborg, Forpagter, Strandgaard, V. Bøgebjerg (66 Td. Land), (Mads Joseph Petersen, Teglmester, Birta Christiansen), v. 13. Decb. 1898, Strandgaard, t. Poulina Dorthea Poulsen, f. 21. Maj 1871, Strandgaard, Korsør.



Jørgensen, Andreas, f. 12. Septb. 1850, Thunø, Ejer, Thunø (12 Td. Land, 1 Td. Hartkorn), Vurderingsmand til Ejendomsskyld, BM. i Svineavlforen., (Jørgen Poulsen, Husmand, Bodil Johanne Ipsdatter), v. 19. Novb. 1876, Thunø, t. Hansine Jørgensen, f. 20. Marts 1851, Thunø.



Jørgensen, Chr., f. 27. Aug. 1863, Langtved, Volstrup, Forpagter, Volstrup Præstegaard (169 Td. Land, 10¹/₂ Td. Hartkorn), (Jørgen Pedersen, Gaardmand, Karen Nielsdatter), ugift.



Jørgensen, Henrik, f. 12. Septb. 1855, Strynø, Fæster og Ejer, (17 Td. Land, 2¹/₈ Td. Hartkorn), Fm. for Jordboniteringen, Fm. for Kvægavlforen., Fm. for Andels-Foderstofforretn., (Jørgen Andreasen, Inger Marie Christensen), v. 11. Novb. 1881, Strynø, t. Anne Marie Madsen, f. 22. Febr. 1861, Strynø.



Jørgensen, Jens Peter, f. 1. Aug. 1859, Tonskær, Ejer af „Holmen“, Væddum Kær (20 Td. Land, 1¹/₃₂ Td. Hartkorn), mange forskellige Tillidshverv, (Jørgen Pedersen, Gaardejer, Ane Johanne Jensen), v. 1. Decb. 1887, Vorn, t. Ane Chatrine Kjeldsen, f. 6. Febr. 1862.



Jørgensen, Mogens, f. 18. Juni 1836, Ørting, Ejer, Ørting (8 Td. Land, 8¹/₂ Skp. Hartkorn).





* betyder, at Fotografiet enten ikke er tilsendt Redaktionen eller indsendt efter, at Trykningen er paabegyndt, hvorfor Noterne af Hensyn til Værkets grafiske Udstyr findes i Slutningen af dette Kapitel. () Forældrenes Navne, v. = viet, BM. = Bestyrelsesmedlem, FM. = Formand.



Kaas, Alfred Cameron, f. 29. Maj 1848, Tikøb, Sognepræst, Kværndrup Præstegaard (94 Td. 7¹/₂ Skp. Land, 9 Td. 2 Skp. 1 Fdk. 1 Alb. Hartkorn), har arbejdet for Børnesagen, 1894—1904 Fm. i Overbestyrelsen for de danske Plejehjemforen., BM. og i Forretningsudv. for Stefansforen., (Hans Gundorph Kaas, Sognepræst, Susette Jane Amelia Macgregor), v. 20. Novb. 1885, Kbhv., t. Ellen Magdalene Johanna Bjørnsen, f. 13. April 1866, Gurrehus.

Kaas, Jochum Peter, f. 1. Juni 1869, Brandgaard, Aaker, Gaardejer, Gildesgaard, Nylars (30 Td. Land, 4⁵/₈ Td. Hartkorn), 6 Mdr. paa Thune Landboskole, Mdl. af Bornholm landkon. Foren. Planteavlsvudv., (Hans Madsen Kaas, Gdjr., Marthe Kathrine Hansen), v. 19. Juli 1895, St. Ibs Kirke, t. Andrea Sofie Hansen, f. 26. Maj 1868, St. Ibs Sogn.



Kaas, Oluf Bernhard Kristiansen, f. 21. April 1866, Højfælde, Gdjr., Højfælde (37¹/₂ Td. Land, 5¹/₂ Td. Hartkorn), Landboskolen ved Lyngby og Askov Højskole, (Kristian Nielsen Kaas, Dorthe Olsen), v. 22. Maj 1901, Aagaard, t. Bertelina Kristiane Kristensen, f. 2. Marts 1869, Starup.

Kaas, Niels Adolph Christoph, f. 5. Maj 1868, Nedergaard, Langeland, Ejer af Starupgaard og Tørfabrik (260 Td. Land, 16 Td. Hartkorn), Fm. for Hesteavlsvoren. og Højreforen. i Fjends Herred, (Kaas, Kammerherre, Hofjm., Adelheid v. Hedemann), v. 26. Septb. 1893, Kbh., t. Sarah Henriette Heiberg, adopt. af Etatsraadinde Johanne Louise Heiberg. Anlagt en Tørfabrik, aarlig Produktion 4 Mill. Udstykket ca. 200 Td. Land af Gaarden til Statshusmandsbrug.



Kåg, Niels Laursen, f. 16. Marts 1863, Ejer, Elmely, Skindbjerg (108 Td. Land, 7³/₄ Td. Hartkorn), Fm. for Gymnastikforen. og privat Skole, Mdl. af Menighedsraad, BM. i Andels-Svineslagteri m. m., (Laurs Petersen (Kåg), Gaardfæster, Birthe Rasmussen), v. 22. Marts 1889, Gjerrild, t. Mette Andersen Møller, † 25. Marts 1893, v. 2. Oktb. 1895, Gjerrild, t. Petrine Petersen, f. 2. Jan. 1871.

Kahr, Søren Jensen, f. 18. Febr. 1866, Sivested, Gaardejer, Sivested pr. Kolind St. (110 Td. Land, 25 Td. Land Eng, 7 Td. Hartkorn), Kursus paa Landbrugsskole, BM. i Kolind Landboforen., Brandfoged m. m., (Jens Madsen Kahr, Mette Johanne Jensen), ugift.



Kaas, Gebhard Valentin, f. 29. Juni 1835, Nedergaard, Stamhusbesidder, Svalebøllegaard, Nedergaard pr. Tranekjær, Langeland (750 Td. Land, 142¹/₂ Td. Hartkorn), Kammerherre, Hofjægermester, (Henrik Kaas, Hofjægermester, Mathilde Hansen), v. 29. Juni 1860, Nedergaard, t. Adelheid Marie Hedemann, f. 2. Marts 1839, † 27. Decb. 1884, Nedergaard.

Kaj, Hans Andersen, f. 22. Marts 1866, Vestermarie, Gdjr., Spidlegaard (70 Td. Land, 7 Td. Hartkorn), BM. i Brodal Kontrolforen., (Anders Kristian Kaj, Landmand, Oline Hansen), v. 29. April 1890, Bodilsker, t. Marie Laurentie Kjøller, f. 15. Aug. 1857, Langedeby, Bodilsker.





Kammer, Jens, f. 24. Marts 1853, Røgen, Gaardejer, Kragehøjgaard, Røgen (55 Td. Land, 4¹/₈ Td. Hartkorn), Fm. for Frijsenborg-Favrskov Birks Landboforen., Sognefoged og Sogneraadsmdl., Repr. i jysk Andelsfoderstofforretn. m. m., (Kristian Jensen Kammer, Birgitte Jensen), v. 24. Maj 1879, Klinttrup, t. Abelone Rasmussen, f. 24. Maj 1859.



Karlsenhøj, Poul Nielsen, f. 3. Decb. 1853, Gevnø, Lydersløv, Gaardejer, Karlsenhøj (59 Td. Land, 7 Td. Hartkorn), tidl. Sogneraadsmdl., BM. i forskellige Andelsforetagender, i Planteudvalget i Landboforen. m. m., (Rasmus Nielsen, Gaardejer, Sognefg., DM., Johanne Nielsdatter), v. 4. Maj 1887, Barup, t. Ane Jensen, f. 23. Jan. 1861, Barup. Se Østsjællands Folkeblad for 14. Febr. 1894.



Karstensen, Ole Nielsen, f. 7. Maj 1846, Taaderup, Tingsted Sogn, Ejer af Gaard og Møllebrug i Nr. Ørslev pr. Nykøbing F. (80 Td. Land, 11¹/₂ Td. Hartkorn), Hindholm Højskole, (Niels Hansen Kylling, Taaderup, Ane Nielsen), v. 12. Novb. 1880, Nr. Ørslev, t. Maren Kirstine Rasmussen, f. 2. Marts 1858, Nr. Ørsløv.

**Katholm, Søren Jørgensen*. Se Side 551.



Kattrup, Rasmus, f. 21. April 1848, Skelskør, Ejer, Risinge (350 Td. Land, 32 Td. Hartkorn), R. af St. Olafs O., Fm. f. forsk. Foren. til Hesteavlens Forbedring, og som Opdrætter bidraget til Forbedring af Heste og Kvæg, største Præmietaget ved 18 Landmandsfors., tilkjendt Kongepremie for rødt Malkekqvæg m. m., (Nis Christian Kattrup, Præst, Zara Wilhelmine Kryger), v. 3. April 1879, Kverndrup, t. Eline Marie Josepha Wognsen, f. 8. Jan. 1858, Egeskov Mølle. Forp. paa Hellerup 1878—1903.

Keilgaard, Sigurd Valdemar Otzen, f. 19. Jan. 1879, Frederiksberg, Dyrlæge, Assistent ved Den kgl. Veterinær- og Landbohøjskoles ambulatoriske Klinik.



Kelp, Hans Folsach, f. 23. April 1847, Faarup pr. Mundelstrup, Ejer af Borum Østergaard (220 Td. Land, 16¹/₂ Td. Hartkorn), Mdl. af Opdrætterselsk. Frem ved Aarhus, Sogneraadsm. i 6 Aar, BM. i Aarhus Amts landøkon. Selsk. i 20 Aar m. m., (Peter Nicolaj Secher-Kelp, Ane Jensine Georgine Jensen), v. 5. April 1878, Borum, t. Mathilde Fogsgaard, f. 8. Decb. 1854, Borum.

Kepp, Rasmus Frederik Petersen, f. 14. Juni 1867, Majbølle, Gaardejer, Majbølle (45 Td. Land, 5 Td. 4 Skp. 2 Fdk. ³/₄ Alb. Hartkorn), Tilsyn med Plejebørn og i Mejeribestyrelsen, (Peder Henriksen Keep, Gaardfæster, Johanne Pedersdatter), v. 24. April 1901, Majbølle, t. Bodil Margrethe Jørgensen, f. 6. Aug. 1874, Majbølle.



Ketelsen, Hans, f. 21. Febr. 1866, Kbhvn., Dyrlæge, (Carsten Ketelsen, Klokker, Marie Andersen), v. 18. Maj 1902, Høve, t. Ellen Elisabeth Petersen, f. 3. Septb. 1876, Kbhvn.

Kontrollerende Dyrlæge ved Det danske Mælkekompani og ved Mælkeriet Enigheden.



Kiel, Julie Vilhelmine Franciska, f. 29. Febr. 1856, Kbhvn., cand. phil., Kommunelærerinde, BM. i „Svalen“, (Vilhelm Berent Rejnhard Kiel, Instrumentmager, Trondhjem, Lavrine Nielsen), ugift. Virker som Journalist ved „Vort Land“, „Nationaltidende“, „Vor Ungdom“ m. m.

**Kieldsen, Jens*. Se Side 551.

Kieldsen, Joh., f. 5. April 1870, Nørreeris, Proprietær, Nørreeris pr. Skals, (400 Td. Land, 17 Td. Hartkorn), Sogneraadsmdl., (Peder Kieldsen, Partikulier, Charlotte Møller), v. 19. Oktb. 1896, Nibe, t. Amalie Jakobsen, f. 22. Septb. 1872, Nibe.

**Kierulff, Hans Peter Ryberg*. Se Side 551.





Kildemoes, Hans, f. 13. Maj 1876, Kildemosegaard, Gaardejer, Dringstrupgaard, Bellinge pr. Holmstrup (80 Td. Land, 9 $\frac{1}{2}$ Td. Hartkorn), Landbrugsskolen i Odense, Fm. f. Holmstrup Mejeri, Branddirektør, Østift. Brandforsikring, Menighedsraadsmdl., (Jeppe Hansen, Kildemoes, Gaardejer, Ursuline Madsen), v. 10. Maj 1893, Bellinge, t. Ane Marie Rasmussen, f. 6. Juli 1868, Dringstrupgaard, Bellinge.



Kinimond, Anders, f. 30. Novb. 1835, Gdjr., Hønsinge (ca. 50 Td. Land, 4 $\frac{3}{8}$ Td. Hartk.), (Niels Andersen, Gaardfæster, Ane Petersen), v. 11. April 1862, Vig, t. Bodil Sophie Larsen, f. 14. Oktb. 1841, Vig.
Navneforandring ved kgl. Bevilling af 1901. Kinimond er en adelig Slægt, oprindelig fra Skotland, senere i Sverrig. Nedstammer i lige mandlig Linie.

**Kinnerup, Rasmus Jensen*. Se Side 551.



Kirk, Jens Pedersen, f. 1. Juli 1849, Hundborg, Gaardejer, Søgaard, (70 Td. Land, 6 $\frac{1}{4}$ Td. Hartkorn), Sognefoged, Vurderingsmd. for off. Midler m. m., (Peder Jensen Kirk, Gaardejer, Ane Catrine Jensen), v. 30. Novb. 1871, Hundborg, t. Gjertrud Marie Pedersen Fink, f. 28. Decb. 1848, Hundborg.



Kirk, Kristen Kristensen, f. 27. April 1854, Nørre Vium, Gaardejer, „Askov Nygaard“, Askov (54 Td. Land, 3 $\frac{1}{2}$ Td. Hartkorn), 9 Mdr. paa Tune Landboskole, BM. i Kontrolforen., Fm. for Kvægavlsforen., Svineavlforen. og Ægssalgskreds, (Kristen Vium Pedersen, Kristine Lovise Kirk), v. 30. Septb. 1902, Askov, t. Marie Jensen, f. 20. Oktb. 1869, Lemming.



Kirk, Mads Madsen Østergaard, f. 17. Juli 1872, Store Ramsing pr. Skive, Gaardejer i Hvidbjerg pr. Skive (14 Td. Land, 6 $\frac{1}{2}$ Skp. Hartkorn), Mdl. af Dommerudv. ved Salling Landboforen. Konkurrence og Planteavludst., (Jens Madsen Østergaard Kirk, Gaardejer, Mette Kristensen Stampe), v. 28. Marts 1899, Store Ramsing, t. Kristiane Pedersen, f. 26. Marts 1876, Store Ramsing.

Kirkeby, Julius Mussmann, f. 21. Maj 1846, Vadgaard Præstegaard, Dyrslæge, Skive, Konsulent i Husdyrbrug f. Salling Landboforening, Sekr. i samme Landboforen., Fm. for Viborg Amts Dyrslægeforen. m. m., (Mathias Aaker Kirkeby, Præst, Wilhelmine Reininghaus), v. 17. Juni 1875, Oudrupgaard, t. Laura Olsen, f. 18. Maj 1849, † 15. Aug. 1896.



Kirkegaard, Jørgen, f. 27. April 1845, Maabjerg, Gaardejer, Kirkegaard, Maabjerg pr. Holstebro (44 Td. Land, 4 $\frac{3}{8}$ Td. Hartkorn), Mdl. af Skolekomm. og Menighedsraad, Stævningsmand, Hegnsynsmand, Vandsynsfm., Fm. for Mejeriet Fuglsang i Holstebro, Vurderingsmand til Ejendomsskyld, Sogneraadsfm. og Sognefoged, (Mads Jørgensen, Gaardejer, Ane Nielsdatter Masbjerg), v. 6. Oktb. 1881, Staby, t. Johanne Mikkelsen, f. 9. April 1857, Stabækergaard, Staby pr. Ulfborg.



Kirketerp, Carl Christian Suhr, f. 31. Marts 1839, Høegholm, Ejer af Høegholm, Thistrup (270 Td. Ager, 150 Td. Eng, 150 Td. Skov, 30 $\frac{3}{8}$ Td. Hartkorn, 7 $\frac{1}{2}$ Skovskyld), 12 Aar i Sogneraadet, (Morten Kirketerp, Ida Elisabeth Kirketerp), v. 30. Juli 1868, Høegholm, t. Mathilde Augusta Kryger, f. 16. Jan. 1849, Kyholm.

**Kirketerp, Morten Emil*. Se Side 551 og 8.



Kisbye, Ludvig Moritz Seth, f. 5. Juli 1851, Skalkendrup Præstegaard, Fyen, Økonomiforvalter, Bruger af Sorø Akademis Embedsjord (37 Td. Land), (C. F. Kisbye, Sognepræst, M. D. Moritz), v. 12. Novb. 1887, Kbh., t. Petra Dorothea Eschricht, f. 16. Juli 1857, Helsingør.

Fhv. Forpagter af Æblegaard, Fyn. Fra 1. Maj 1901 Økonomiforvalter.



Kistrup, Peter, f. 25. Marts 1851, Viborg, Gaardejer, Solbakken, Sønder Ørum (98 Td. Land, ca. 2 Td. Hartkorn, Højskole-Kursus, Taxationsmand, Sogneraadsfm., Kredsforsstander for de mindre Landejendommers Brandforsikring, (Jens Peder Kistrup, Gaardejer, Ane Margrete Lay), v.¹ 16. Marts 1874, Kvols, t. Dorothea Marie Nielsen, f. 7. Maj 1846, † 18. April 1898, Solbakken, v.² 11. Aug. 1905, Aarhus, t. Marie Juliane Lovise Augusta Valeur, f. 22. Marts 1864.





Kiær, Harald Madsen, f. 30. Dec. 1855, Stævnegaard ved Rudkøbing, Proprietær, Edelsminde (115 Td. Land, 8 Td. Hartkorn), Lyngby Landboskole, Askov udv. Højskole, Stifter og mangeaarig Fm. f. Frederiksborg Hesteavlforen. i Sydfyen, Dyrskuedommer for lette Heste, B.M. i Tved Sogns Kvægavls- og Svineavlforen. m m., (Hans Jacob Madsen Kiær, Gaardejer, Sophie Hansen), v. 21. Decb. 1886, Thurø, t. Thora Augusta Bom, f. 30 Decb. 1863.

Opdr. af Frdborgske præm. Heste.



Kiær, Johanne Marie, f. 23. Juli 1841, Skjernbrogaard, Skjern, (Caspar Georg Stilling, Proprietær, Petrea Bartholin Halskou), v. 30. Novb. 1870, Ribe.



Kiær, Julius Ferdinand, f. 8. Novb. 1843, Tryggeløvgaard, Ejer af Østerskovgaard (150 Td. Land, 7 Td. Hartkorn), E.M 2., (Christopher Gotholdt Kiær, Forpagter, Nicoline Hansen), v. 22. Maj 1868, Nakskov, t. Cecilie Emilie Louise Lindet, f. 29. Juni 1849, Nakskov.



Kiørboe, Carl August, f. 19. Febr. 1844, Skjægs Mølle pr. Odder, Forpagter af Fænøgaard, Øen Fænø, Middelfart (420 Td. Land, 45 Td. Hartkorn), Sogneraadsmidl., (Peter August Kiørboe, Møller, Noline Rastrup), v. 27. Maj, Eiby Mølle ved Odense, t. Anna Petrine Landkilde, f. 12. Aug. 1844, Landkildegaard ved Odense.



Kjeldgaard, Kristen Nielsen, f. 1. April 1859, Fandrup, Gaardejer i Ejstrup (70 Td. Land, 1⁵/₈ Td. Hartkorn), Sogneraadsmidl., Mejeribest., Brugsforeningsfm., Skolekommissionsmdl., B.M. i Frifattigkasse, Menighedsraadsmidl., Kredsfm. for Brandforen., B.M. i Foderstofforen., (N. Nielsen Kjeldgaard, Gaardejer, Kristiane Sørensdatter), v. 20. Novb. 1885, Fandrup, Farsøe Sogn, t. Maren Madsen, f. 21. Jan. 1866, Fandrup.



Kjeldsen, Christen Moesgaard, f. 20. Oktb. 1869, Vejlbj, Godsejer, Lidsø, Rødby (1250 Td. Land, 41 Td. Hartkorn), Landbrugskandidat, Fm. i Udval. for Bedømmelse af veldrevne og rentable Avlsbrug, Næstfm. i det lolland-falsterske Planteavludv. og i Sukkerroedyrkerforen. „Sydlolland“, (Laurs Jacobsen Kjeldsen, Gaardejer, Karen Moesgaard).



Kjeldsen, Kristen, f. 19. Juni 1870, Albækgaard, Saltum, Ejer af Ny Bundgaard, Vraa Sogn (50 Td. Land, 1¹/₈ Td. Hartkorn), Fm. i Best. for Vraa Valgmenighed og Vraa Højskoles Elevforen., (Søren Jensen Kjeldsen, Gaardejer, Inger Marie Kristensen), v. 11. Maj 1895, Holte, Tolstrup Sogn, t. Inger Marie Albrektsen, f. 14. Juni 1872, Stenbjerggaard, Børglum Sogn.



Kjeldsen, Mathias, f. 29. Maj 1864, Aagaardsholm i Salling, Ejer af L. Restrup med Afbyggergaard og 3 Huse (ca. 500 Td. Land, ca. 16 Td. Hartkorn), 9 Mdr. paa Lyngby Landboskole, Mdl. af Viborg Amtsråd, Fm. for Viborg Skatekreds og Hesteavlforen. i Vest-Himmerland, (Johan Henrik Ahnfeldt Kjeldsen, Ejer af Nøragergaard, Caroline Margrethe Agerup), v. 15. Oktb. 1889, Nørreeris, t. Anna Margrethe Kjeldsen, f. 25. Febr. 1869, Nørreeris pr. Skals.

Opført en Realskole i Aalestrup.



Kjeldsen, Mogens Kristian, f. 1. Sept. 1866, Rindom, Husmand og Bygningstegner, Nordvang (9 Td. Land, ⁵/₄ Td. Hartkorn), Tegning og Gymnastik, Mdl. af Dommerudv. til Præmiering af Husmandslodder, Kredsfm. i Husmandslandboforen., (Kjeld Kjeldsen, Kirsten Madsen), v. 16. Oktb. 1897, Hygum, Sønderjylland, t. Marie Dorthea Fredslund, f. 29. Jan. 1875, Hygum.

Været Lærer paa Brahetrolleborg Højskole, driver nu nogen Arkitektvirksomhed.



Kjellerup, Anders A, f. 31. Maj 1876, Ejsing Sogn, Mejeribestyrer, Andelsmejeriet St. Olavs Kilde, Skudelv, (Jens Chr. Andersen, Gaardejer, Katrine Nielsen), v. 2. Febr. 1904, Borupgaard, t. Martha Hansen, f. 25. Febr. 1881, Borupgaard ved Skævinge.





Kjems, Andreas Peter Thomsen, f. 20. Marts 1853, Kalvslund, Sønderjylland, Gaardejer, Egely, Særsløv (28 Td. Land, 3 $\frac{1}{2}$ Td. Hartkorn), 11 Mdr. paa Askov Højsk., Fm. for det første Andelsmejeri i Sønderjylland 3 Aar, (Thomas Iversen Kjems, Gaardejer, Charoline Sundbøl), v. 15. Jan. 1890, Lunde ved Odense, t. Marie Frederikke Larsen, f. 12. April 1869, Lunde. Gaardejer i Sønderjylland 15 Aar, Askov 8 $\frac{1}{2}$ Aar, Særsløv Sogn 5 Aar.



Kjems, Olav Nielsen, f. 31. Maj 1880, Odder, Højskolelærer, Nr. Ørslev Højskole, Askov Folkehøjskole og de dertil knyttede Højskolelærerkursus, (Simon Nielsen Kjems, Præst i den dansk evang. luth. Kirke i Nord Amerika, Mariane Jakobsen).



Kjerkegaard, Christian Andersen, f. 29. Juni 1843, Taastrup, Gaardejer, Kjerkegaard, Hellevad Sogn, DM., (Anders Olesen, Gaardejer, Maren Mikkelsdatter), v. 14. Juni 1867, Helligum, t. Marie Pedersen, f. 15. Febr. 1845, Kjerkegaard, Helligum Sogn.



Kjerkegaard, Knud Hansen, f. 27. Jan. 1873, Ejer af Lykkesgaard, (94 Td. Land, 5 Td. Hartkorn), Tune Landboskole, BM. i Andelsmeieriet Ficaria, Vejle, Fm. for Vinding Ægssalgskreds, (Enevold Hansen, Gaardejer, Elisabeth Knudsen), v. 26. Maj 1903, Kongstrup, t. Elisabeth Madsen, f. 20. Febr. 1878, Kongstrup.



Kjersgaard, Johan Martin, f. 12. Sept. 1845, Aalborg, Fabriksinspektør, Digeingeniør, Guide i Generalstaben 1868—70, Løjtnant ved 17. Batl. 1870—74, E.M.2, Soretsmdl. for Maribo Jurisdiktion, (Claus Zink Kjersgaard, Vaabenmester, Euphrosine Astrup), v. 7. Marts 1877, Kbh., t. Marie Vilhelmine Hasselriis, f. 12. Juni 1852, Rønne. Udf. Inddæmnings-, Udtørrings- og Kultiveringsarb. paa Lolland-Falster. Opmaalt Nakskov Havn 1875 og 1898.



Kjædegaard, Anton Larsen, f. 25. Novb. 1858, Kjædegaard, Ejer af Kjædegaard, Jetsmark (55 Td. Ld., 3 Td. Hartkorn), Forligskommissær, Fm. for Hvetbo Herreds Spare- og Laanekasse, 10 Aar Fm. for Andelsmejeriet Pandrup pr. Aabybro (Lars Christensen, Gaardejer, Maren Ottosdatter), v. 26. Juni 1885, Jetsmark, t. Karen Eriksen, f. 8. Juli 1866, Bundgaard, Jetsmark.



Kjær, Anton, f. 17. Sept. 1865, V. Brønderslev, Gaardejer, Bundgaard (90 Td. Land, 4 $\frac{1}{2}$ Td. Hartkorn), Tillidsmand i Hjørring Amts Andelssvineslagteri, Fm. f. Brønderslev Andelsmeieri, Sogneraadsmidl., (Peder Andersen Kjær, Gaardmand, Birthe Svendsdatter), v. 15. Aug. 1891, V. Brønderslev, t. Mette Kirstine Marie Thøgersen, f. 21. Juni 1867, V. Brønderslev. Ønsker efter Evne at fremme Andelssagen og Træplantning.



Kjær, Erik Johan Andreas, f. 24. Maj 1851, Sæby, Sagfører, Bankdirektør, Ejer af „Kirstinelund“, Grimstrupgaard, „Idasminde“ i Hunseby Sogn (170 Td. Land, 40 Td. Hartkorn), i indtil 24 Aar Mdl. af Skolekommissionen, Skoleudv., Kirkeinspektionen, Bygningskommissionen m. m., (Peter Severin Kjær, Købmand, Nicoline Birgitte Weimann), v. 18. Sept. 1877, Maribo, t. Agnes Wilhelm, f. 24. Decb. 1853, Maribo.



Kjær, Gunder Gotthold Bernhard, f. 15. Oktb. 1855, Duebjerggaard, Sorø, Dyrslæge, Arvefæster af Duebjerggaard (122 Td. Land, 9 $\frac{1}{2}$ Td. Hartkorn), Dyrslægeeksamen med 1. Kar., Sogneraad- og Værgeraadsmidl., (Hans Magnus Kjær, Proprietær, Hanne Martine Henriette Kruuse), v. 14. Novb. 1896, Kroghslyst ved Glostrup, t. Jørga Astrid Rigmor Claessen, f. 12. Febr. 1873, Kroghslyst.



Kjær, Hans Jensen, f. 30. Sept. 1852, Bøstrup, Ejer af Bøstrupgaard (83 Td. Land, 3 Td. Hartkorn), 2 Vintre paa Højskole og Landbrugsskole, Fm. for Andelsmejeriet „Hald“, (Jens Hansen Kjær, Gaardejer, Ane Kirstine Kristensen), v. 8. Oktb. 1886, Bruddal, Højslev, t. Dorthea Madsen, f. 9. Oktb. 1866, Bruddal.





Kjær, Julius Lauritz Bernhard, f. 14. Novb. 1841, Gudme Præstegd., Forpagter, Sparretorn, Føns Sogn, (300 Td. Land, 46 Td. Hartkorn), (Hans Magnus Kjær, Sognepræst, Hedvig Christine Friis), v. 20. Maj 1870, Kbhvn., t. Bertha Catharine Mathilde Mohr, f. 18. Sept. 1850, Veile, † 17. Marts 1887.



Kjær, Mads, f. 11. Decb. 1877, Lemvig, Ejer af Ballegaard, Lemvig (176 Td. Land, 16 Td. Hartkorn), Malling Landbrugsskole, Fm. for Planteselskabet „Frey“ og Tørring-Heldum Kvægavlsforening, Md. af Menighedsraad m. m., (Mads Kjær, Hotelejer, Ejer af Ballegaard, Caroline Paulsen), ugift.



Kjær, Mads Jensen, f. 7. Jan. 1864, „Randgaard“, Ejer af Bottrupgaard, Ølsted Sogn (100 Td. Land, 10 Td. Hartkorn), Lt. af Rytteriet, Fm. for Ølsted Sogneraad, BM. i Horsens Landbrugsforen. og Horsens Andelssvineslagteri m. m., (Jens Madsen Kjær, Gaardejer, Ane Dorthea Rand), v. 10. Febr. 1891, Ølsted, t. Ane Marie Kjær, f. 8. Febr. 1865, Bottrupgaard.



Kjær, Peder, f. 30. April 1843, Billumkjærgaard, fhv. Ejer af Billumkjærgaard, Husejer, Oxbøl, Repr. i dansk Andels-Ægexport f. Ribe Amt, (Hans Hansen Kjær, Gaardejer, Abel Katrine Pedersen), v. 28. Marts 1867, Grimstrup Sogn, t. Maren Due, f. 29. Novb. 1842, Skodborg, Nordslesvig. Efter Rygtet har Billumkjærgaard været i min Families Eje siden 1349.



Kjær, Peder Martin, f. 30. Juli 1872, Snorom Kro, Ejer af Billumkjærgaard, Billum Sogn (90 Td. Land, 4½ Td. Hartkorn), (Peder Kjær, Gaardejer, Maren Due), v. 8. Novb. 1904, Jandrup, t. Nielsine Kirstine Frandsen, f. 11. Aug. 1882, Jandrup.



Kjær, Peder Sørensen, f. 18. Novb. 1832, Halkjærgaard, Morsø, Gaardejer, Bisnap-Ibsted, Jegends, Hvidbjerg (44 Td. Land, 3 Td. Hartkorn), Højskole, E.M.2, Kredsfn. for Thisted Amts Brandforsikring, (Søren Jensen Kjær, Gaardejer, Dorthea Sørensdatter), v. 26. Marts 1867, Søndergaard, Dragstrup, t. Nielsine Kjerstine Nielsen, f. 7. Febr. 1842, Kilesgaard, Morsø. Pensioneret Invalid.



Kjær, Søren, f. 4. Decb. 1868, Fløystrup, Gaardejer, Hejlskov (32 Td. Land, ca. 2 Td. Hartkorn), 5 Mdr. paa Højskole, Fm. for Hejlskov-Bøjens Kvægavlsforening, i Dommerkomiteen ved Kalø Vig Landboforening, Kredsfn. i Virring og Omegns Plantningsforen. m. m. (Christen Sørensen Kjær, Gaardejer, Kirsten Marie Jensen), v. 11. Sept. 1895, Hørning, t. Birta Marie Sofie Adamsen, f. 10. Juni 1873, Vivild.



Kjær, Søren Nielsen, f. 7. Novb. 1846, Træden, Gaardejer i Træden (36 Td. Land, 4 Td. Hartkorn), Sognefoged, (Niels Sørensen Kjær, Gaardejer, Kirsten Sørensen), ugift.



Kjær, Søren Sørensen, f. 13. Maj 1870, Eriknauer pr. Hatting, Ejer af Aniksgaard (42 Td. Land, 4½ Td. Hartkorn), (Jørgen Sørensen Kjær, Barbara Marie Henriksen), v. 5. Maj 1905 t. Bodilline Nielsen, f. 23. Jan. 1879.



Kjær-Jensen, Anton f. 17. Febr. 1878, Annasminde, Ejer af Annasminde, Eriknauer pr. Hatting (124 Td. Land, 13½ Td. Hartkorn), Landboskolen i Lyngby, BM. i Andelsmejeri, Kvægavlsforening, Hesteforsikringsforen. m. m., (Jens Michael Jensen, Ane Margrethe Drebisz), v. 25. Novb. 1902, Viborg, t. Emma Elise Hogrebe, f. 29. Aug 1877, Viborg.





Kjærgaard, Jens Christensen, f. 1. Sept. 1837, Kjærgaard i Fly, Gaardejer, Kjærgaard (164 Td. Ld., 6⁵/₈ Td. Hartkorn), BM. i Fjends Herreds Hesteavlforen., tidl. Fm. i Sogneraadet, (Kristen Jensen Kjærgaard, Gaardejer, Bodil Jensen), v. 29. Marts 1881, Kjærgaard, t. Petrine Paarup, f. 5. Maj 1840, Thorning.



Kjærgaard, Niels Christian Christensen, f. 10. Oktb. 1846, Kjærgaard, Ryde Sogn, Gaardejer i Kjærgaard (30 Td. Land, 3¹/₄ Td. Hartkorn), 12 Aar Sogneraadsmdl., 6 Aar Fm., (Christen Nielsen, Ane Andersen), v. 7. Maj 1872, Kjærgaard, Ryde Sogn, t. Mariane Nielsen, f. 1. Oktb. 1848, Mejrup Sogn.



Kjærgaard, Svinning Christensen, f. 16. Juli 1856, Fly Mølle, Ejer af Petersborggaard, Lunderskov (258 Td. Land, 17⁵/₈ Td. Hartkorn), Næsgaard Agerbrugsskole, (Christen Jensen, Bodil Jensdatter), v. 1. April 1888, Flensborg, t. Sofie Petersen, f. 20. Jan. 1864, Flensborg.



Kjærsgaard, Kristian Jensen, f. 29. Jan. 1850, Strandby, Gaard- og Møllejer, Kjærsgaard, Strandby pr. Gjedsted (240 Td. Land, 4³/₄ Td. Hartkorn), Højskole, 12 Aar Sogneraadsmidl., 3 Aar dets Fm., (Jens Mikkelsen, Gaardejer, Mette Katrine Andreasdatter), v. 6. Decb. 1889, Strandby, t. Andrea Larsen, f. 7. Juni 1861.



Kjærsgaard, Laurids Søren Kristian Gudiksen, f. 10. Febr. 1860, Kjærsgaard, Krejbjerg, Gaardejer, Kjærsgaard (ca. 85 Td. Land, 7 Td. Hartk.), Sogneraadsm., Vandsynsm., Fm. for Jordboniteringsmændene i Krejbjerg Kommune, (Gudike Lavrsen, Gaardejer, Maren Ninlsdatter), v. 11. Novb. 1881, Kjærsgaard, t. Sidsel Jacobsen, f. 26. Aug. 1851.

Kjærsgig, Niels, f. 7. Febr. 1854, Kjærsgig, Gaardejer i S. Hvedde, Assing Sogn (190 Td. Land, 1¹/₂ Td. Hartkorn), 3 Aar Sogneraadsm. flere Aar BM. i Landboforen., (Jens Nielsen, Gaardejer, Karen Karstoft Olesdatter), v. 28. Oktb. 1887, Moesgaard, Assing Sogn, t. Mette Kirstine Nielsen, f. 28. Marts 1857, Moesgaard.



Kjærtinge, Victor, f. 20. Oktb. 1873, Aarhus, Forpagter, Aaboskovgaard, Ning Herred, Ormslev (81¹/₂ Td. Land, 9 Td. Hartkorn), Malling Landbrugsskole, Fm. for Kontrollforen. for Lyngby og Omegn, (Christian Kjærtinge Fabrik-ejer, Anna Møller), v. 27. Oktb. 1901, Maarslet, t. Marie Elisabeth Schrøder, f. 31. Jan. 1876, Skæve Sogn.

Forv. i Polen og Kurland 1 Aar.



Kjærulff, Albrecht Jensen, f. 1. Aug. 1851, Østerhæsing Murer-, Bygmester og Landbruger, Ejer og Fæster, Østerhæsing (12 Td. Land, ca. 1³/₈ Td. Hartkorn), Vurderingsmand i den alm. Brandforsikr. for Landbygn., Fm. for Kreaturforen., Regnskabsfører for Syge-, Alderdoms- og Begravelsesforen. i Ø. Hæsing m. m., (Jens Pedersen, Murmester, Anne Kirstine Hansen), v. 1. Febr. 1889, Faaborg, t. Johanne Franciska Scheerens, f. 3. Febr. 1861, Faaborg.



Kjølby, Poul, f. 23. Aug. 1856, Astrup Sogn, Gaardejer, Bakgaarden, Tornby (36 Td. Land, 1 Td. Hartkorn), (Jens Mortensen Kjølby, Husmand, Ane Johanne Nielsen), v. 6. Novb. 1885, Hjørring, t. Else Marie Madsen, f. 23. Juli 1863, Bjergby.



Kjøller, Anton Jensen, f. 14. Decb. 1856, Ejer af Ellesgaard (40 Td. Land, 4 Td. Hartkorn), BM. i Bornh. landøkonom. Foren., Fm. f. Østermaries Sogns landøkonom. Forskudsforen., Fm. og Regnskabsfører for Broholm Andelsmejeri, Sogneraadsm. m. m., (Peter Thorkildsen, Gaardejer, Agnethe Marie Koføed), v. 11. Maj 1883, Østermarie, t. Marie Blok, f. 25. Novb. 1861, † 27. Marts 1903, Østermarie.





Kjøller, Hans Peder, f. 16. Decb. 1848, Bodilsker, Gaardejer, Langedeby, Bodilsker (19 Td. Land), (Lars Kjøller, Gaardejer, Catrine Laurentie Espersen).



Kjøller, Markus Philius, f. 25. April 1859, Høgegaard, Aaker, Ejer af Kannikegaard, Aakirkeby (98 Td. Land, 11 1/2 Td. Hartkorn), Fm. f. Søndre Herreds Hesteavlssforen., Brodal Mejeri, Aakirkeby, B.M. i Bornholms Hesteavlsscenter B.M. for Aakirkeby Brænderi, do. for Bornholms Andelsfrugteri m. m., (Lars Kjøller, Gaardejer, Andrea Petrea Marker), v. 30. Oktb. 1900, Aakirke, t. Anna Egedie Vesth, f. 3. Oktb. 1869.



Kjøller, Martin, f. 16. April 1871, Klemensker Sogn, Bornholm, Ejer af Skovly, Klemens pr. Hasle (21 Td. Land, 1/2 Td. Hartkorn), Høj- og Landbrugsskole, Fm. f. Afholdsforen., Ejendomsskyldsvurderingsmand, B.M. i Brugsforen. m. m., (Hans Madsen Kjøller, Ane Kathrine Jensen), v. 4. Novb. 1899, Hasle, t. Hansine Andrea Dam, f. 14. Jan. 1866, Ruthsker Sogn. For 8 Aar siden, da jeg overtog Ejend., kunde der ikke holdes 3 Køer og 2 Heste, nu kan der lettere holdes 9 Køer og 2 Heste.



Kjølseth, Nikolaj Birger, f. 17. Marts 1870, Randers, Cand. theol., Højskolelærer, Ejer af „Solhøj“, Vinterslev Mark (2000 □ Al., 1/4 Alb. Hartkorn), Mdl. af Galben Menighedsraad, (Nikolaj Birger Kjølseth, Kordegn, Anna Hjersing), v. 10. April 1900, Hjørring, t. Karen Bothilde Clausen, f. 27. Juni 1867, Hjørring.



Klarup, Niels Peter Larsen, f. 29. Decb. 1860, Skagen Landsogn, Landbrugskand., Landinspektør, Forligskommissær, Rev. i Hjørring Amts Landboforen., Hjørring Amts Andelssvineslagteri og Vendsyssel Bank, (Lars Nielsen, Gaardbruger, Karen Marie Pedersen), ugift.



Klausen, Karl Kristian, f. 26. Februar 1864, Koldemosegaard, Lunge, Boelsmand, Nidløse (30 Td. Land, 1 3/4 Td. Hartkorn), Hindholm Folkehøjskole, (Lars Klausen, Gaardejer, Ellen Marie Jakobsdatter), v. 26. Febr. 1889, Tjørnelunde, Finderup Sogn pr. Høng, t. Hedevig Marie Kirstine Kristensen, f. 26. Maj 1867.

3/4 Aar i Postvæsenets Tjeneste i Sorø.



Klausen, Klaus Peter, f. 6. Decb. 1856, Rølund, Gaardfæster, Vestergaard, Tanderup Sogn (36 Td. Land, 4 Td. Hartkorn), Askov Højskole, Fm. for Fælleslykke Andelsmejeri, Emtekær og Omegns Kvægavlssforen. og Tanderup Sogns anerkendte Sygekasse, (Søren Klausen, Gaardfæster, Karen Madsdatter), v. 5. Maj 1885, Eskelund, Tanderup Sogn, t. Maren Nielsen, f. 3. Juli 1855, Eskelund.



Klausen, Kresten Johan f. 1. Maj 1878, Bygum, Ejer i Bygum By (120 Td. Land, 5 Td. Hartkorn), (Klaus Madsen, Aftægtsmand, Ane Poulsen), v. 3. Novb. 1904, Bygum, t. Ane Marie Katrine Kristensen, f. 24. Aug. 1881, Bygum.



Klausen, Lars Kristian, f. 28. Oktb. 1868, Lundby pr. Aalborg, Ejer i Skoustrup (92 Td. Land, 5 3/8 Td. Hartkorn), Mejeriformand og en Del kommunale Tillidshv., (Klaus Larsen, Husmand, Ane Dorthea Ernstsens), v. 22. Marts 1898, Lundby, t. Cecilie Birgitte Nielsen, f. 18. Marts 1876, Lundby.



Klausen, Ludvig, f. 17. Marts 1870, Hvidbjerg pr. Karby, Mors, Ejer af Søndergaard, Nykøbing M. (44 Td. Land, 4 Td. Hartkorn), Landbrugsskole, (Jens Klausen, Husejer, Johanne Marie Olsen), v. 28. Decb. 1903, Hvidbjerg, t. Karen Marie Uldsted Svendsen, f. 30. Oktb. 1870, Hvidbjerg Morsø.





Klavsen, Hans, f. 1839, Lamdrup Kohavegaard, Gaardejer, Granlund, Rugballe, Jellinge (50 Td. Land, 4 Td. Hartkorn), Højskole, E.M.2, B.M. i Sparekassen i Jellinge 10 Aar, B.M. i Vejle Amts Landboforen. 9 Aar, Dommer ved Landboforen. og Fællesskuer, Avlscentre for Svin, (Peder Klavsen, Forpagter, Maren Hansdatter). v. 8. April 1872, Gislev, t. Anne Margrete Larsen, f. 6. Maj 1847, Gislev, Holme Mark, Fyen.



Kliim, Rasmus Søren, f. 27. Juli 1853, Foerløv, Forpagter, Sandholm, Samsø (235 Td. Land, 27 Td. Hartkorn), Landvæsenkommisær, (Lars Peter Kliim, Kirstine Hansen), v. 28. Sept. 1886, Nøbbølegaard, Holeby, t. Elisabeth Karoline Mathilde Schwærdtfejer, f. 7. Decb. 1859, Ødis, Bramdrup.



Klingberg, Christian, f. 31. Aug. 1840, Kirkeesbønderup, Dyrslæge, Fredensborg, har i en lang Aarrække i Skrift og Tale forgæves kæmpet for Frederiksborghestens Bevarelse og Udvikl. som Halvblod af lettere Type, har taget Initiativet til Dann. af „Frederiksborg Amts Hesteavlforen. for Halvblod“, har udg. „Stambog over Frb Amts Prhingste 1850-1900 og præm. Afh.: Halvblods Avlens Hist. i Danm. m. m., (Valdemar Klingberg, Distriktslæge, Krigsassessor, R*, Hustru, Brændsted).



Klinge, Erik Anton, f. 9. Juni 1848, Høgsbro, Haderslev, Lærer i Aabo pr. Hørning (5¹/₈ Td. Land, 3 Skp. 3 Fdk. Hartkorn), Sogneraadsmdl., Fm. for Aarh. og Omegns Mejeriforen., Fm. f. Omslev Kold Kontrollforen., Mdl. af Andelsudv., Repr. i Mejeriernes Ulykkesforsikring m. m., (Jeppe Eriksen Klinge, Landhaandv. og Jordbruger, Andrea Schmidt), v. 19. Juni 1875, Ribe, t. Anna Marie Rostgaard Evald, f. 11. Juni 1850, Rost, Arrild Sogn.

**Klingenberg, Johannes Fr.* Se Side 552.



Kloppenborg, Johannes Sigismund, f. 5. Novb. 1874, Horreby, Hygum Sogn, Ejer af Sindinggaard (400 Td. Land, 11¹/₂ Td. Hartk.), Høj- og Landbrugsskole, (Jakob Kloppenborg, Landmand, Mette Maria Bæck), v. 5. Maj 1902, Tobøl v. Holsted, t. Anna Damkjær, f. 5. Maj 1877, Tobøl.



Kløve, Niels Jensen, f. 2. Aug. 1870, Gjesing, Gaardejer i Gjesing (50 Td. Land, 4 Td. Hartkorn), Præliminæreksamen, Fm. f. Gjesing og Omegens Kontrollforen. og Kvægavlforen., (Chr. Jensen Kløve, Gaardejer, Johanne Marie Jensen), v. 8. Juni 1894, Østbirk, t. Marie Laursen, f. 8. Febr. 1872, Mondbjerg.



Knipschildt, Otto Joachim, f. 2. Febr. 1851, Espe, Boeslunde Sogn, Sjælland, Forpagter af Lerkenborg, Hedvigsløst, Udbygaard, Donnerup, Øen Taxø (2312 Td. Land, 270 Td. Hartkorn), Mdl. af Odense Amtsraad, Sogneraadsm. 9 Aar, Mdl. af Holbæk Amts landøkonom. Selskabs Dyrskueudv. og Planteavludvalg (Carl Johan Knipschildt, Barbara Marie Syberg), v. 28. Oktb. 1876, Falsensgave, t. Charlotte Møller, f. 31. Jan. 1852, Falsensgave.

Knop, Johan Kristian, f. 27. Novb. 1857, Laage Mølle, Ejer af Katrine-dal (15 Td. Land, 2 Td. Hartkorn), Højskole, Folketingsmd., (Laurids Budh Knop-Møller, Maren Lund), v. 4. April 1882, Dragstrup, Mors, t. Inger Marie Hovmøller, f. 3. Aug. 1862, Dragstrup.



Knudsen, Albert, f. 11. Oktb. 1853, Vindeballe, Tranderup Sogn, Gaardejer, Sognefoged m. m., Tranderup (ca. 50 Td. Land, ca. 5 Td. Hartkorn).



Knudsen, Alfred Emil, f. 2. April 1863, Kongsberg, Norge, Ejer af Østergaard, Kobberup (175 Td. Land, 4¹/₂ Td. Hartkorn), Skolekommissionsmdl., Sogneraadsmdl., (Hendrik Knudsen, Snedker, Karen Andersen), v. 20. Novb. 1888, Søby, t. Ane Marie Nielsen, f. 1. Juni 1863, Søby.

Har erhvervet Indfødsret.





Knudsen, Anders, f. 25. Oktb. 1842, Hjelmerup, Ejer af Dyrupgaard (78 Td. Land, 8 $\frac{1}{2}$ Td. Hartkorn).



Knudsen, Anders, f. 30. Decb. 1848, Mullerød, Gaardejer i Mullerød (44 Td. Land, 4 $\frac{2}{3}$ Td. Hartkorn), Mdl. af Menighedsraadet i Dreslette Sogn, Fm. for Jordboniteringsmændene m. m., (Knud Andersen, Gaardejer, Ane Eriksdatter), v. 20. Marts 1891 t. Maren Nielsen, f. 17. Novb. 1862, Thstrup pr. Assens.



Knudsen, Anders, f. 3. Sept. 1852, Vallensbæk, Ejer af Højbakkegaard, Taastrup (100 Td. Land, 12 Td. Hartkorn), BM. i Kbh.s Amts Landboforen., Sogneraadsmidl., v. 7. Aug. 1881, Sengeløse, t. C. Thiset, f. 23. April 1854, Kbh.



Knudsen, Andreas Birger, f. 28. Oktb. 1858, Trøjborg ved Tønder, Proprietær, Ladegaard pr. Bredsten (206 Td. Land, 15 Td. Hartkorn), Lyngby Landbrugsskole, Fm. for Vejle Omegns Mejeriforen., Taxationsmand for umyndiges Midler, (Hans Oxen Knudsen, Godsejer, Flora Catinka Tranberg), v. 28. Maj 1884, Tønder, t. Maren Dagmar Refslund, f. 28. Decb. 1359, Tønder.



Knudsen, Carl Andreas, f. 28. Sept. 1864, Græstrup, Junget, Sogneprst., Beneficiarius, Karby (11 Td. Land, 1 Skp. $\frac{3}{4}$ Alb. Hartkorn), (Knud Nielsen, Hsmd., Elisabeth Nielsen), v. 8. Novb. 1895 t. Jensine Pauline Martine Poulsen Bro, f. 2. Maj 1877, Grønnerup.



Knudsen, Christen, f. 13. Juli 1854, Borup Mølle, Ejer af Borup Mølle pr. Randers (40 Td. Land, 3 Td. Hartkorn), Sogneraadsmdl., Skolekommissionsmdl., Supl. i Brandforsikr. for alm. Landbbyggn., Fm. for Taksationsmd. i samme m. m., (Knud Christensen, Mølleeejer, Cecilie Marie Jensen), v. 3. Novb. 1878, Borup, t. Anne Marie Dorthea Lund, f. 15. Marts 1858, Sommersted, Nordslesvig.



Knudsen, Christen, f. 7. Decb. 1856, Vesterby, Gaardejer i Vesterby, Ødsted Sogn (130 Td. Land, 9 $\frac{1}{2}$ Td. Hartkorn), (Knud Nielsen, Gaardejer og Sognefoged, Mariane Pedersen), v. 30. April 1884, Ødsted, Vejle, t. Ane Kirstine Sørensens, f. 3. Decb. 1858, Ødsted.



Knudsen, Christen, f. 8. Septb. 1865, „Ørnøbøll“, Bjergby, Gaardejer, „Agdrup“, Taars (136 Td. Land, 5 $\frac{1}{2}$ Td. Hartkorn), Lyngby Landboskole, Vandsynsmand, Fm. for Ugilt-Taars Kontrolforen., BM. i Taars Brugsforen., (Hans Knud Knudsen, Gaardejer, Ane Kristensen), v. 6. Juni 1896, Agdrup, t. Knudthea Amalie Therese Knudsen, f. 6. Juni 1875, „Stendal“, Taars Sogn.



Knudsen, Christen Hansen, f. 21. Jan. 1832, Kjædeby, Fæster, Fodslette, Humble, Langeland (4 $\frac{3}{4}$ Td. Land, 4 Skp. 2 Fdk. $\frac{3}{4}$ Alb. Hartkorn), Elev under Godsejer Julianus Hastrup, Hjortholm, flere Medaljer for Husflid, (Johannes Knudsen, Skolelærer, Christiane Christensen), v. 1. Fodslette, t. Ane Larsen, v. 2. 20. Maj 1868, Humble, t. Hanne Hansen, f. 12. Marts 1842, Fodslette. Opholdt mig 4 Aar i Australien som Guldgraver.



**Knudsen, Frants Bennetsen*. Se Side 552.

Knudsen, Frederik Christian Iver, f. 18. Maj 1870, Næsby, Ejer af Toftegaard (56 Td. Land, 5 $\frac{1}{2}$ Td. Hartkorn), Højskole, Medlem af Mejeribestyrrelse, (Lars Knudsen, Gaardejer, Anna Andersen), ugift.





Knudsen, Gudmund, f. 24. April 1863, Trøjborg, Ejer af Viufgaard (147 Td. Land, 13 $\frac{1}{2}$ Td. Hartkorn), (Hans Aagesen Knudsen, Flora Tranberg), v. 20. Sept. 1887, Aasgaard, Slesvig, t. Gyda Marie Beyer, f. 29. Juli 1864.



Knudsen, Hans Peter, f. 22. Febr. 1856, Fremmelev, Lunde Sogn, Gaardejer i Fremmelev (56 Td. Land, 6 $\frac{1}{2}$ Td. Hartkorn), Lumby Landbrugsskole, flere Aar Medl. af Hingsteskekomm. paa Fyen, Fm. for Vandsynsmændene i Lunde Sogn, (Knud Jensen, Gaardejer, Rasmina Jensen), v. 6. Oktb. 1887, Lunde, t. Marie Elisabeth Rasmussen, f. 26. Juli 1864, Lunde. Fm. for Best. i Andelsmejeriet „Lunde Østrup“ under Mejeriets Opf. og flere Aar efter.



Knudsen, Hans Rasmussen, f. 29. Sept. 1844, Landsgrav, Forst. for den prakt. Husmands- og Havebrugsskole (20 Td. Land, 2 Td. Hartkorn), Vallekilde og Askov Folkekøjskole, DM., Sogneraadsm. 12 Aar, Fm. for Sorø Amts Foren. til Frugtavlens Fremme m. m., (Knud Larsen, Bmd., Anne Hansdatter), v. 26. Novb. 1882, Høve, t. Johanne Eline Hansen, f. 17. Juni 1861, Gundsømagle. Mit Livs Hovedgern. falder især paa Rodfrugtdyrkn., Frøavl af Rodfrugter og økonom. Frugtavl.



Knudsen, Ingvard, f. 11. April 1861, Bajlum, Gaardejer i Bajlum, Hjerik Sogn (121 Td. Land, 7 Td. Hartkorn), Tune Landbrugsskole, Sogneraadsm., Vurderingsmand til Ejendomsskyld, (Søren Knudsen, Gaardejer, Ane Kirstine Nielsen), v. 30. April 1891, Bajlum, t. Ane Kirstine Sørensen, f. 31. Maj 1856, Ny Overgaard, Krejbjerg Sogn.



Knudsen, Jens, f. 1. Jan. 1835, Husejer i Bagsværd (7000 □ Al.), E.M.2, Sognefoged og Lægdsmand, (Knud Henriksen, Skomagerm., Dorthea Brodersen), v. 21. Juni 1861, Bagsværd, t. Karen Andersen, f. 10. Febr. 1839, Kirkeværløse.



Knudsen, Jens, f. 2. Juli 1845, Bedsted, Gaardejer, „Habek“, Bedsted (42 Td. Land, 2 $\frac{1}{4}$ Td. Hartkorn), Sognefoged, Lægdsmd., Mdl. af Sogneraadet 12 Aar, Fm. 3 Aar m. m., (Knud Chr. Pedersen, Husmand, Ane Nielsdatter), v. 7 Aug. 1874, Bedsted, t. Margrethe Pedersen, f. 8. Juni 1850, Vestervig, † 12. Sept. 1885, Bedsted, v. 9. Novb. 1886, Vestervig, t. Petrea Nielsen.



Knudsen, Jens Christian, f. 27. Marts 1858, Morskjær Mølle, Slakteriinspektør, Aarhus offentl. Slagtehuse, Dyrlæge, BM. i „Kødkontrollørforen. for danske Dyrlæger“, (Paul Knudsen, Møllejer, Maren Sørensen), v. 29. Sept. 1882, Sønderlund, t. Margrethe Holst, f. 24. April 1858, Sønderlund pr. Holstebro.



Knudsen, Johan Christian Severin, f. 10. Decb. 1865, Moustrup, Gods-ejer, Bangsbo (1500 Td. Land, 70 Td. Hartkorn), kgl. Landbohøjsk., Fm. for Repræsentantskabet for FrederikshavnsBank, Flade-Gjarum Sogneraad og Jydske Højres Organisation, (Poul Knudsen, Etatsraad, Hustru, f. Riis), v. 25. Jan. 1901 t. Elisabeth Lissner, f. 30. Maj 1867.

Knudsen, Knud, f. 6. Sept. 1857, Langting, Gaardejer, Hylkegaard, Seest (65 Td. Land, 5 Td. Hartkorn), Fm. for Kolding Omegns Foderstofforen. og Kontrollforen. for Seest-Hjarup, Mdl. af Skyldraadet, BM. i Mejeriet m. m., (Knud Andersen, Gaardejer, Mette Marie Nielsdatter), v. 24. Maj 1887, Lisbjerg, Aarhus, t. Marie Christensen, f. 1. Jan. 1858, Lisbjerg.

Knudsen, Knud, f. 11. Marts 1863, Faaborg, Ejer, Vrenderup, Faaborg, Varde (ca. 40 Td. Land, ca. 1 $\frac{1}{2}$ Td. Hartkorn), (Adser Knudsen, Husmand, Bodil Marie Hansen), v. 1891, Vrenderup, t. Kirsten Marie Nielsen, f. 25. Jan. 1852, Vrenderup.





Knudsen, Knud, f. 19. Maj 1879, „Tankedal“, Bestyrer af Tankedal i Hjarup Sogn (120 Td. Land, 8 $\frac{1}{2}$ Td. Hartkorn), Vinding Landbrugsskole, BM. i Hjarup Kvægavlsforen., BM. og Kasserer i Hjarup Gymnastik- og Skytteforen, (Anders Knudsen, Gaardejer, Marie Hansen), ugift.

1879



Knudsen, Knud Christen, f. 23. Juli 1845, Olde, Ærø, Højskoleforstander, Karise Højskole (8 $\frac{1}{4}$ Td. Land, 1 Td. 2 Alb. Hartkorn), Kursus paa Landbohøjskolen, (Erik Peder Knudsen, Bødker og Hmd., Sidsel Marie Pedersen), v. 8. Aug. 1872, Søby, t. Caroline Olsen, f. 16. Maj 1846, Søby Skole. Stifter af herv. Landboforen. Samvirkende Landboforen. første Forevisningsmark anlagt ved Karise.



Knudsen, Knud Chr. Nielsen, f. 28. Decb. 1860, Hellerø, Gaardejer, Østergaard, Søndbjerg (45 Td. Land, 5 Td. Hartkorn), Sognefoged og Lægdsmand, (Niels Knudsen, Gaardejer, Ane Sørensen), v. 25. Marts 1892, Søndbjerg, t. Kirstine Madsen, f. 29. Aug. 1856, Hvidbjerg.

1892



Knudsen, Kristen, f. 3. Febr. 1859, Langkastrup, Ejer af Langkastrup (47 Td. Land, 3 $\frac{3}{8}$ Td. Hartkorn), Testrup og Askov Højskole, forskellige Tillidshverv, (Knud Sørensen Svenstrup, Severine Sørensen), v. 4. Novb. 1894, Langkastrup, t. Mette Marie Sørensen Stæhr, f. 12. Oktb. 1865, Termestrup.

Altid betragtet Arbejdet som en Velsignelse, ikke som en Forbandelse.



Knudsen, Lars, f. 16. Novb. 1861, Stenballe pr. Sorø, Gaardejer, Skinderbygaard, Klemens (59 Td. Land, 7 Td. Hartkorn), Høj- og Landbo-skole, Fm. f. Bornholms Kreaturforen., Repr. f. Kreaturforen. Kustos, Sogneraadsmdl., (Knud Olsen, Kristine Jensen), v. 30. Novb. 1894, Frigaard, Vestermarie, t. Mathea Olsen, f. 11. Maj 1869, Vestermarie.

Knudsen, Lars, f. 19. Decb. 1862, Taastrup, Gaardejer, Kirkebjerggaard, Ishøj, (Niels Knudsen, Birthe Kornelius), v. 20. Decb. 1887, Kanehøjgaarden, Thorslunde, t. Hansine Andersen, f. 8. Jan. 1862, Kanehøjgaarden.

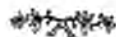

Knudsen, Lars Voldsgaard, f. 28. Febr. 1873, Bellinge, Gaardejer, Kathrineslyst (35 Td. Land, 4 Td. Hartkorn), Landbrugsskole, (Jørgen Knudsen, Gaardejer, Ane Johanne Larsen), ugift.



Knudsen, Ludvig Christian, f. 27. Decb. 1866, Søndersø, Gaardbest., Aabylund (110 Td. Land, 11 $\frac{1}{2}$ Td. Hartkorn), Dalum Landbrugsskole, Fm. for Østerhæsinge Kvægavlsforen., Sogneraadsmdl. m. m., (Knud Hansen, Gaardmand, Maren Pedersdatter), v. 25. Juli 1899, Aabylund, t. Karen Marie Sørensen Aalund, f. 2. Decb. 1874, Aabylund.



Knudsen, Mikkel Peter, f. 26. Febr. 1841, Hvolbæk, Fruering, Ejer af Pilgaard, Hvilsted pr. Odder (72 Td. Land, 7 Td. Hartkorn), 4 Mdr. paa Højskole, E.M.2, Sogneraadsmdl., Fm. for Hvilsted Kvægavlsforen., BM. i Hads Herreds Hesteavlsforen. m. m., (Knud Jensen, Gdjr., Ane Mette Mikkelsdatter), v. 12. April 1870, Hvilsted, t. Karen Pedersen, f. 7. April 1835, Morsholt, Odder.



Knudsen, Morten, f. 8. Novb. 1862, Rejnemark, Ejer af Dyssemosehus (15 Td. Land, 1 Td. 4 Skp. 2 Fdk. 2 $\frac{1}{4}$ Alb. Hartkorn), Vurderingsmand i Østifternes Brandforsikring, Husflidslærer, (Knud Jensen, Landmand, Birthe Larsdatter), v. 20. Decb. 1895, Rejnemark-Kimmersløv, t. Anna Sofie Petersen, f. 18. Febr. 1873, Nørre Dalby.

Medstifter af Husflidsforen., Husflidslærer i 6 Aar.





Knudsen, N. A., f. 27. Aug. 1850, Gaardejer, Udby (60 Td. Land, 7 $\frac{1}{2}$ Td. Hartkorn), flere komm. Tillidshverv, (A. Knudsen, Gaardejer, Karen Kjerstine Nielsen). v. 1873, Udby, t. Bodil Kirstine Petersen, f. 1853, Udby.



Knudsen, Niels, f. 9. Oktb. 1844, Lybæk, No, Gaardejer i Skovby (118 Td. Land, $\frac{1}{2}$ Td. Hartkorn), Mdl. af Menighedsraadet, (Knud Jensen Dahl, Husmand, Ane Christensen), v. 14. April 1871, Kjeldgaard, t. Marie Kathrine Knudsen, f. 14. April 1847, Kjeldgaard, Hover.



Knudsen, Niels, f. 14. April 1862, Gaarslev, Ejer af Gaarslev Brugsforening, Uddeler, Red. af Medlemsblad for Danmarks Uddelerforen., (Knud Jensen, Gaardejer, Karen Margrethe Rasmussen), v. 17. Decb. 1885, t. Ane Marie Magdalene Pedersen Møller, f. 15. Juni 1863, Andkær.

Søg at glæde andre, saa bliver du selv glad.



Knudsen, Ole Larsen, f. 12. April 1852, Skjerne, Gaardejer, Skjerne pr. Nørre Alslev (53 Td. Land, 7 Td. Hartkorn), (Lars Johnsen Henriksen, Gdjr., Maren Kirstine Pedersdatter), v. 1. Novb. 1878, Skjerne, t. Maren Kirstine Rasmussen, f. 12. Aug. 1853, Gundsemagle pr. Nørre Alslev.



Knudsen, Ole Fauerschou, f. 7. Oktb. 1856, Nykjøbing M., Proprietær, Gammellund (10 Td. Land), Kursus paa Landbohøjskolen, Sogneraadsm., Kasserer i Mejeriet m. m., (Knud Severin Knudsen, Købmand, Theodora Fauerschou), v. 21. April 1882, Nykøbing M., t. Agnes Syberg, f. 8. Febr. 1858, Mariager.



Knudsen, Peter Thorvald, f. 10. Marts 1877, Høve pr. Dalmose, Gaardejer i Halling pr. Randers (79 Td. Land, 5 $\frac{3}{8}$ Td. Hartkorn), BM. i Brugsforen. og Afholdsforen., (Niels Knudsen, Møller, Ane Kerstine Olsdatter), v. 15. April 1902, Halling, t. Mette Nielsine Kjeldsen, f. 2. April 1878, Halling.



Knudsen, Rasmus, f. 12. Decb. 1832, Orte, Ejer i Orte (142 Td. Land, 102 Td. Ager, 8 Td. Eng, 10 $\frac{1}{2}$ Td. Hartkorn), (Knud Petersen, Gaardejer, Karen Hansdatter), v. 26. Maj 1869, Marslev, t. Abellone Andersen, f. 8. Maj 1844, Marslev.



Knudsen, Simon Peter, f. 1. Decb. 1861, Hummeluhre, Dyrslæge, Vildbjerg, Sogneraadsm., Fm. f. Kvægavlforen., (Knud Simonsen, Gdjr., Maren Pedersen), v. 10. Oktb. 1893, Randers, t. Julie Møller, f. 20. Novb. 1873, Randers.



Knudsen, Søren, f. 7. Septb. 1841, Thaastrup, Ødum, Ejer af Hvidtvedgaard (205 Td. Land, 5 $\frac{1}{2}$ Td. Hartkorn), (Knud Andersen, Murer, Kirstine Frederikke Frederiksen), v. 12. Maj 1871, Draaby, t. Nielsine Boline Svendstrup, f. 2. Decb. 1844, Mariendahl, Draaby. 1878 købt Hvidtvedgaard f. 30,000 Kr. Besætning: 3 Heste, 11 Køer, 80 Faar. Bygn. ass. for 10,000 Kr. Gaardens Besætning nu: 18 Heste, 35 Køer, 28 Ungkvæg. Bygningerne assureret for 31,000 Kr.



Knudsen, Søren Jensen, f. 29. Marts 1868, Mejlbjby (22 Td. Land, $\frac{1}{2}$ Td. Hartkorn), Fm. for Ægskreds og Foderstofforen., Kredsforstander for Plantningsforen., Kasserer og Regnskabsfører for Kvægavlforen. m. m., (Jens Jensen Knudsen, Elise Marie Nielsdatter), v. 3. Febr. 1894, Ravnkilde, t. Ane Marie Nielsen, f. 2. Juli 1869, Mejlbjby.





Knudsen, Søren Peter, f. 1. Oktb. 1848, Vedslet, Gaardejer, Lille Skovgaard (150 Td. Land, 6 Td. Hartkorn), Vallekilde, Askov Højskoler og Tune Landboskole, Mdl. af Statstyreskuekommissionen f. Ribe Amt, Sogneraadsmdl., Fm. f. Vejen Omegns Kontrollforen. m. m., (Knud Pedersen, Husmand, Birgitte Sørensdatte), v. 22. April 1892, Dalhus, t. Kristiane Rasmussen, f. 11. Novb. 1858, Højlandsbjerggaard.



Knuhtsen, John Theodor, f. 3. Marts 1851, Sønderjærnløse, Sognepræst, Terslev (48 Td. Land, 7 Td. Hartkorn), Fm. for Oprettelsen og Anlægget af Vaalse Andelsmejeri, (Theodor Knuhtsen, Sognepræst, Anna Rosine Krum), v. 19. April 1882, Kbh., t. Anna Elisabeth Rosine Nyeboelle, f. 16. Febr. 1854, Kbhvn.



Knuth, Christian Frederik, f. 10. Oktb. 1862, Sorø, Ejer af Hovedgaarden St. Grundet (700 Td. Land, 44 Td. Hartkorn), Hofjægermester, Greve, (Sigismund Greve Knuth, Ejer af St. Grundet, Elise Lüttichau), v. 18. Maj 1894, Næstved, t. Sigrid Lorck, f. 23. Marts 1869, Kjøng.



Knuth, Gebhard Frederik Herman, Greve, f. 30. Jan. 1857, Lilliendal ved Præsto, Ejer af Voernæsgaard og Studstrupgaard, begge ved Kaløvig, Løgten (1200 Td. Land, 90 Td. Hartkorn), Hofjægermester, Greve, (Greve Adam V. Knuth, Baronesse Minna v. Buttlar), v. 15. Marts 1898, Katholm, t. Agnes A. Dinesen, f. 5. Aug. 1871, Christianslund ved Stender.



Kobberøe, Isak Christian Christensen, f. 27. April 1876, Sønderhaa pr. Hørdum, Husmand, Jannerup pr. Sjørring (13½ Td. Land, ½ Td. Hartkorn), i Best. af den fri Fattigkasse, (Chr. Kobberøe, Ane Marie Pedersen), v. 1. April 1900, Nors pr. Thisted, t. Kirstine Pedersen, f. 6. Jan. 1865, Nors, † 31. Oktb. 1901, Jannerup, v. 2. 12. Decb. 1902, Jannerup, t. Petrea Møller, f. 11. Maj 1881, Jannerup.



Koch, Anders Pedersen, f. 21. Septb. 1842, Chrstrup, Jordbruger, Nørmark, Lemvig (43 Td. Land, 5¾ Td. Hartkorn), Forligskommissær, Sekr. og Kasserer i Skodborg-Vandfuld Herreders og Lemvig Landboforening. (Peder Andersen Koch, Jordbruger, Dorthea Marie Andersdatte), v. Decb. 1875, Lemvig, t. Petrine Særkjær, f. 28. Juni 1848, Lemvig, † 23. Decb. 1895, Nørmark, Lemvig.



Koch, Hans Christoffer Elers, f. 1. Juli 1854, Hillesvig, Skovrider, Ditlefsløst, Brahetrolleborg Skovdistrikt (3342 Td. Land), Forstkand. 1875, Mdl. af Dansk Skovforen. Fællesbest., (G. A. Stanleg Koch, Johanne Aagaard), v. 5. Decb. 1883, Kbh., t. Charlotte Frederikke Emilie Holm, f. 20. Juli 1861. Till. Skovrider v. Grevsk. Reventlows Skove i Slesvig, ved Pugerup og Wemsbergske Skove i Sverrig.



Koch, Johan Heinrich Theodor, f. 24. Decb. 1857, Bygholm, Forp. af Østerhaab (272 Td. Land, 23 Td. Hartkorn), Ejer af Provstlund (280 Td. Land, 19 Td. Hartkorn), Lyngby Landboskole (Christian Frederik Koch, Forpagter, Christine Henriette Rønnau), v. 16. Novb. 1888, Vejle, t. Chirstine Hansen, f. 3. Septb. 1853, Haastrup.



Koch, Jørgen Clausen, f. 6. Aug. 1857, Atzerballig, Als, Gaardejer, Render (8¼ Td. Hartkorn), Theoretiske Landvæsens Institut i Odense, Fm. f. Foderstofforening, Sognefoged, Fm. for Brylle Mejeri og Hesbjerg og Omegns Kontrollforen. m. m., (Hans Clausen Koch, Anna Marie Blad), v. 1. Decb. 1881, Render, t. Marie Kirstine Pedersen, f. 13. Maj 1862, Render. Opterede for Danmark 1873.



Koch, Lauritz Marius, f. 18. April 1855, Sønder Kirkeby, Falster, Dyrslæge og Kødkontrollør i Saxejøbing, Dyrslægeexam. 1875, Mdl. af Havneudv., Menighedsraad og Værgeraad, (Hans Peter Gyldenborg Koch, Anna Petrea Parelus), ugift.



Koch, William Alfred, f. 6. Maj 1879, Kbh., Konsulent, foretaget flere Studierejser i Tyskland, Frankrig, Holland, Belgien, England, Irland og Skotland, (L. N. Koch, Eleonora Elizabeth Hansen), ugift.



Koefoed, Hans Madsen, f. 12. Jan. 1864, Aakirkeby, Gaardejer, St. Klintgaard, Vestermarie (100 Td. Land, 8½ Td. Hartkorn), Thune Landbrugsskole, Fm. f. Orneforen., Kasserer for Forsamlingshus og Tærskværk, Revisor i Biavler- og Fjerkræforen. m. m., (Hans Conrad Koefoed, Løjtnant, Johanne Katrine Lund), v. 8. Novb. 1895, Vestermarie, t. Marie Agnethe Frederikke Vesth, f. 28. Jan. 1869, Aspeggaard, Aaker Sogn.



Koefoed, Herman Ludvig, f. 13. April 1853, Pedersker, Bornholm, Gaardejer, Krosgaard pr. Nexø (81 Td. Land, 10⅞ Td. Hartkorn), Lyngby Landbrugsskole, Fm. for Ibsker Sogns landøkon. Forskudsforen., Ibsker Svineavlforen. m. m., (P. H. Koefoed, Ritmester, Sophie Mathilde Dam), v. 14. Novb. 1888, t. Anna Kirstine Ipsen, f. 2. Septb. 1867.

BM. fra Oprettelsen af Ibsker Andelsmejeri, Mdl. af Ibsker Sogneraad i 12 Aar.

Koefoed, Jens Peter, f. 15. Juni 1864, Lindesgaard (101 Td. Land, 8½ Td. Hartkorn), den Classenske Agerbrugssk., Dommer ved Bornh. Dyrskue, tidl. Fm. i forsk. Avlsforen., (Hans Jørgen Koefoed, Gdjr., Gunhildine Margrethe Mortensen), v. 4. Oktb. 1895 t. Petra Albine Kristine Olsen, f. 4. April 1870, Sædergaard pr. Hasle.



Koefoed, Niels Christian, f. 25. April 1869, Langemyregård pr. Aakirkeby, Ejer af St. Almegaard (181 Td. Land, 20¼ Td. Hartkorn), Landbrugsexam. fra Landbohøjsk., (Niels Adolf Koefoed, Kaptajn, Gunhild Petrea Koefoed), v. 3. Juli 1901, Kbh., t. Emma Marie Cathrine Andersen, f. 17. Septb. 1878, Søholm pr. Hellerup.

Løjtnant og Chef for Bornholms Væbning 1 Art. Komp.

Koefoed, Olaf Larsen, f. 10. Decb. 1857, Runegaard, Ejer af Eskildgaard pr. Aakirkeby (325 Td. Land, 17 Td. Hartkorn), Landboskolen i Lyngby, Kapt. og Kompagnichef i Bornh. Væbn. Stifter og Fm. for Bornh. Hesteavlscener, (Ole Edvard Sonne Koefoed, Gaardejer, Cathrine Marie Larsen), v. 7. Juni 1888, Svaneke, t. Marie Cathrine Koefoed, f. 7. Juni 1868, St. Enggaard pr. Nexø.
Gaarden købte jeg i April 1888.

Koefoed, Peter Lund, f. 8. April 1862, Aakirkeby, Gaardejer, Lille Myregård, Pedersker (117 Td. Land, 14 Td. Hartkorn), 9 Mdr. paa Tune Landboskole, Næstfm. i Bornholms landøkon. Foren., Fm. i Udv. til Bedømmelse af Svineavlscener paa Bornh., BM. i Sparekassen i Aakirkeby, Bornh. Plejehjemsforen. m. m., (Hans Conrad Koefoed, Købmand, Johanne Cathrine Lund), v. 16. Juli 1886, Aakirkeby, t. Sophie Louise Koefoed, f. 7. Septb. 1864, Langemyregård, Aaker Sogn.

Kofoed, Hans Christian, f. 25. Juni 1840, Kongensmark, Aaker Sogn, Ejer af Graneli pr. Aakirkeby (92 Td. Land, 1½ Td. Hartkorn), DM., Æresmdl. af Bornholm landøkon. Foren., Fm. for Bornh. Frugtavlforen. m. m., (Hans Koefoed, Arvefæster, Ingeborg Cathrine Pedersen), v. 28. Juli 1863, Bodilsker, t. Cathrine Marie Larsen, f. 24. Novb. 1827, Bodilsker, † 1. Juli 1895, Graneli.

Sølvbæger, Sølvmedalje og mangfoldige Diplomer m. m.

Kofoed, Hans Madsen, f. 1. April 1844, Brandsgaard, Bodilsker pr. Nexø, Landinspektør, Rønne, Landbohøjskolen, Landstingsmand, Fm. for Bornh. Brandforsikring, Repr. for Husmandskreditforen., (Jens Peter Kofoed, Gaardejer, Kirstine Marie Hansen), v. 5. April 1878, Pedersker, t. Marthe Nikoline Kofoed, f. 4. Oktb. 1854, Brogaard, Pedersker.

**Kofoed, Hans Olaus*. Se Side 552.

Kofoed, Jens Christian, f. 28. April 1864, Stenbygaard, Rø, Gaardejer, Carlsgaard (53 Td. Land, 6 Td. Hartkorn), Forp. af Clemens Skolelod (10 Td. Land), BM. i Mejeriet Bjørndal, Vurderingsmd. for Kreditkassen, (H. P. Kofoed, Gaardejer, Bergine Lund), v. 9. Decb. 1892, Clemens, t. Anna Laurentsine Kure, f. 10. Aug. 1869, Clemensker.





Kofoed, Jenus Laurentsius, f. 28. Febr. 1876, Gadegaard, Nylars, Gaardejer, Gadegaard (57 Td. Land, 5 Td. Hartkorn), (Jens Mikael Kofoed, Karoline Lauritze Holm), v. 28. April 1905, Nylars, t. Hansine Kristine Hansen, f. 12. Septb. 1877, Myregaard, Nylars.



Kofoed, Mads, f. 5. Juli 1845, Runegaard, Aaker, Købmand, Aakirkeby og Ejer af Savskæregaard i Aaker (64 Td. Land, 8 Td. Hartkorn), Byraadsmdl., Fm. for Mejeribest. og Dampbrænderiets Best., Revisor i Komm. m. m., (Lars Mauritsen Kofoed, Ane Margrethe Holm), v. 3. Novb. 1877, Aakirkeby, t. Celle Kristine Marie Jensen, f. 27. Juni 1846.



Kofoed, Ole Andreas, f. 25. Maj 1863, St. Munkegaard, Aaker, Ejer af St. Munkegaard (150 Td. Land, 22½ Td. Hartkorn), BM. i Landboforen. og forsk. Hesteavlforen. og Travsselsk. m. m., (J. L. Kofoed, Kammerraad, Marie Elisabeth Kofoed), v. 25. Novb. 1887, Rønne, t. Olavia Petrea Folkmann, f. 27. Oktb. 1864, Rønne. 1887—1898 Ejer af Ryttergaard. i Ibsker.



Kofoed, Peter Henning Andreas, f. 7. April 1856, Møllegaard, Hasle, Gaardejer, Møllegaard (85 Td. Land, 10 Td. Hartkorn), Fm. for Bornh. Hesteavlscener og Leder af Opdrætningsanstalt, Sogneraadsm. m. m., (Jens Peter Kofoed, Gaardejer, Margrethe Kathrine Kofoed), v. 20. Febr. 1880 t. Hermandine Eleonora Sode, f. 17. Jan. 1854, Kyndegaard.



Kofoed, Poul Anders August, f. 20. Juni 1854, Skovsholm pr. Svaneke, Skovrider paa Odsherred Skovdistrikt (3200 Td. Land), Vurderingsmd. til Ejendomsskyld af Skovejendomme, Mdl. af Statskovvæsenets Inddelingskomm., (Poul Vilhelm Julius Kofoed, Proprietær, Margrethe Vilhelmine Møser).



Kofoed, Sinius Martheus Lauritsen, f. 10. Aug. 1838, Nørremark, St. Ibsker, Købmand og Landbruger, Nybro, Østerlars (25 Td. Ld., 2½ Td. Hartkorn), Navigationsexam. paa Dansk og Engelsk, Mdl. af Andelsudv., Fm. i Bornholms Fjerkræforen., BM. i Mejeriet Dybdal m. m., (Torkild Anton Kofoed, Fisker og Straatækker, Marta Pedersdatter), v. 20. Jan. 1865, Nybro, t. Caroline Marie Bohn, f. 2. Jan. 1842, Nexø.

Landmand siden 1870. Landhusholdningsselsk. f. Sølvbæger. Kapt. paa Barskibet Saxkøbing i 18 Aar.

Kok, Jens, f. 15. April 1868, Tinning, Foldby, Gaardejer, Todbjerg, Lystrup (40 Td. Land, 7 Td. Hartkorn), (Rasmus Jensen Kok, Gdjr., Karen Marie Pedersen).



Koldkjær, Kasper Jensen, f. 23. Novb. 1877, Koldkjærgaard, Bjerget, Forpagter, Erikkasminde (240 Td. Land Ager, 135 Td. Land Eng, 15 Td. Hartkorn), ½ Aar paa Lyngby Landboskole, (Jens Prættmann Svendsen Koldkjær, Gdjr., Else Marie Larsen), v. 16. Juli 1903, Vester Kildgaard, t. Gertrud Ane Kristiane Kronborg, f. 11. Aug. 1881, Vester Kildgaard.



Konradi, Emil Marinus, f. 7. Aug. 1872, Taulov, Lærer paa Ladelund Landbrugssk., Brørup, Landbrugseksam. 1903, (Frode Konradi, Banearbejder, Maren Kirstine Nielsdatter), v. 24. Septb. 1904, Ladelund Landbrugsskole, t. Inge Hesselund Pedersen, f. 18. Septb. 1880, Ladelund Landbrugsskole. Kontrolassistent i Vejen og Omegns Kontrollforen. 1895—1898.



Konow, Wilhelm August, f. 12. Septb. 1857, Bergen, Ejer af Gammelgaard, Søllested (1000 Td. Ld., 80 Td. Hartkorn), Dommer i Konkurrencen af hele Kvæghold, Fm. f. Hesteavlforen. og Kontrollforen., BM. i Nakskov Svineslagteri og Roedyrkerforen. m. m., (Hans Konow, Konsul, Ida Marie West), v. 24. Oktb. 1884, Kbh., t. Alida Albech, f. 17. Febr. 1861.





Kornerup, Jørgen Peter, f. 4. April 1840, Aadum, Konsulent for Foreningen for Danmarks Fjerkræavl, Konsulent i Frugtanvendelse, Skolelærerexam. 1866, tidl. Malersvend, fra 1866—79 Privatlærer og Statskolelærer, Friskolelærer til 1898, (Hans Jakob Kornerup, Sognepræst, Henriette Bierring), v. 6. Oktb. 1871, Nørlem ved Lemvig, t. Bodil Kirstine Jeppesen, f. Gammeftoft i Nørlem.



Korsgaard, Carl, f. 4. Oktb. 1844, Tøttrupgaard, Proprietær, Fjordvang (86 Td. Land, 6 Td. Hartkorn), Landvæsenskommissær og Amtsraadsmdl. i 20 Aar, (Niels Korsgaard, Proprietær, Mariane Madsen), v. 7. Maj 1868, Oddense, t. Alvilda Augusta Malvina Saaby, f. 7. Septb. 1843, Kbh.

I 32 Aar Ejer af Nørkjær ved Skive (21 Td. Hartkorn), for 2 Aar siden afstaaet den til en Søn.



Korsgaard, Jens Kr., f. 13. Septb. 1872, Erslev, Bestyrer af Lødderup Andelsmejeri, Nykøbing M. (5 Mill. Pd. Mælk aarlig), Askov Høiskole og Dalum Mælkeriskole, BM. i Thisted Amts Mejeristforen., (Peder Korsgaard, Gaardejer, Else Nikoline Kristensen), v. 30. Oktb. 1900, Erslev, t. Margrethe Marie Dahlgaard, f. 29. Septb. 1873, Erslev.



Korsgaard, Jens Peter Nielsen, f. 5. Juni 1867, Bedsted. Best. af Kauslunde-Gamborg Andelsmejeri (7 Mill. Pd. Mælk aarlig), Ladelundgaards Landbo- og Mejeriskole, (Niels Christensen Møldgaard, Mariane Jensdatter Korsgaard), v. 28. Novb. 1902, Kbh., t. Dagmar Thorsen, f. 9. Aug. 1871, Fredsø, Lødderup.



Korsholm, Jul., f. 16. Juni 1841, Flensborg, Konsulent i Fjerkræavl, arbejdet med Fjerkræ i Udlandet.

Forfatter til forsk. Værker bl. a. „Fjerkræet paa dets Vej fra Ægget til Gryden“, „Fjerkræsagens 3 døde Punkter“, meget udbredt.



Korstoft, Andreas, f. 1. Decb. 1855, Bøllinghede pr. Skern, Gaardmand, Hou Vinkel pr. Klinkby (100 Td. Land, 9 Td. 3 Skp. 2³/₄ Fdk. Hartkorn), Jordboniteringsfm., Taxationsmand for Bygninger til den alm. Brandkasse m. m., (Jens Christen Korstoft, Husejer, Bertha Marie Nielsen), v. 21. Septb. 1883, Fjaltring, t. Johanne Christiane Poulsen, f. 20. Jan. 1859, Skolkhøj, Fjaltring, † 3. Juni 1889, Hou Vinkel.



Kou, Jens Jørgensen, f. 16. Aug. 1861, Dover, Lintrup. Gaardejer, Lundtofte (42 Td. Land, 2 Td. Hartkorn), Kirkevæрге, BM. i Kvægavlsforen., Forskudsforen., Mejeri, Mdl. af Bankraadet, (Jørgen Nielsen Kou, Gaardejer, Ane Margrethe Ebsen), v. 2. Decb. 1887, Lundtofte, t. Hanna Katrina Vodder, f. 22. Maj 1862, Tange, Gørding.



Koustrup, Jakob Christensen, f. 20. Marts 1879, Mønsted, Best. af Engvejle Mejeri, Højskole, Mælkeriskole, (Jakob Kristensen Koustrup, Gæstgiver, Nikoline Kristine Nielsen).



Krabbe, Aage, f. 26. Juli 1862, Kbh., Ejer af Hald Hovedgaard (2500 Td. Land, 28 Td. Hartkorn), R* p. p., Fm. for Viborg Amts landøkon. Foren., Sogneraadsm., Repr. i Kreaturforsikringselsk. Kustos, (Christopher Krabbe, Marie Dorothea Boesen), v. 25. Septb. 1888, Frederiksberg, t. Ellen Frederikke Hartnack, f. 16. Juni 1864, Slagelse.



Krabbe, Harald, f. 13. Marts 1831, Kbh., fhv. Prof. i Anatomi ved Veterinær- og Landbohøjsk., Dr. med., R*, DM. p. p., Mdl. af det veterinære Sundhedsraad, Lærer ved Ride- og Beslagskolen, Censor ved lægevidenskabelig Embedsexam., (Olaf Krabbe, Generallojtn., Charlotte Schlotfeldt), v. 21. Juli 1871, Reykjavik, t. Kristin Jonsdatter (Gudmundsson), f. 25. Maj 1841, Island.





Krabbe, Thomas Neergaard, f. 2. Aug. 1861, Kirke-Hvalsø, Læge, BM. i Foren. t. Dyrenes Bestyrelse, (Mads Nikolaj Krabbe, Elvine Johanne Neergaard), v. 13. Juni 1891, Kbh., t. Emilie Louise Johanne Schlegel, f. 27. Oktb. 1864, Kbh. Distriktslæge i Godthaab i Grønland 1891—1901.



Krag, Nis Peter, f. 23 Marts 1863, Trappendal, Hejls, Ejer af Bøgeskov, Starup Sogn (100 Td. Land), Landbrugs- og Højskole, Sekr. for Kolding Herreds Landbrugsforen., BM. i AagaardsAndelsmejeri, (Knud Nissen Krag, Gaardejer, Inger Maria Schultz), v. 7. Juli 1901 t. Christine Margrethe Dall, f. 14. Novb. 1868, Kjær Mølle. Gennemrejst England, Tyskland, Schweiz, Italien. 2 Aar i Amerika.



Kragh, Anton, f. 31. Decb. 1860, Nustrupbæk, Haderslev, Mejeribest., Serdrup Andelsmejeri, BM. i Sorø Amts Mejeristforen., Rev. i Sognesparekassen, Sogneraad-revisor, (Niels Kragh, Gaardejer, Marie Østergaard), v. 27. Maj 1903, Gerlev, t. Bodil Gine Madsen, f. 5. Decb. 1877, Gerlev.



Kragh, Kristjan Søren Kristjansen, f. 12. Novb. 1872, Nørre Ørsløv. Gaardejer, Skovgaard i Nørre Ørsløv (40 Td. Land, 4 $\frac{1}{2}$ Td. Hartkorn), Højskoleuddannelse, Fm. f. Horreby Mejeris Kontrolforen., BM. i Horreby Kvægavlerforen. m. m., (Kristjan Peter Nielsen Kragh, Boelsmand, Karen Kirstine Petersen), v. 7. Oktb. 1904, Nørre Ørsløv, t. Mary Kirstine Petersen Skov, f. 19. Maj 1879, Ørsløv.



Kragh, Søren Jensen, f. 21. April 1848, Stangerum, Husmand, Stangerum Mark pr. Gjerlev (5 $\frac{1}{2}$ Td. Ager, 1 Td. Eng, 1 Td. Skov, 2 $\frac{1}{2}$ Skp. Hartkorn), Sogneraadsm., Mdl. af Skolekomm., Kredsfm. og Dommer ved Dyrskuet, Sekr. og Kasserer i den lokale Husmandsforen. m. m., (Jens Kristian Andersen, Mette Nielsdatter Bak), v. 29. Septb. 1868, Udbyneder, t. Inger Kierstine Hansen, f. 13. Febr. 1844, Udbyneder, † 17. Januar 1897.

Krarup, Christian, f. 20. Jan. 1846, Gyldensteen, Ejer af Birkholm, Eilby Sogn (91 $\frac{1}{2}$ Td. Land, 12 $\frac{3}{4}$ Td. Hartkorn), (Sofus Theodor Krarup, Godsinspektør, Petrea Heilmann), v. 3. Juli 1891, Eilby, t. Mathea Karoline Jensen, f. 17. Jan. 1868, Esterbølle, Særsløv.



Krarup, Christian August, f. 29. April 1855, Skibildgaard, Nøvling, Dyrslæge, forh. Ejer af Skibildgaard (150 Td. Land, 3-4 Td. Hartkorn), Branddirektør i Herning, Agentur f. Brandforsikringsselsk. Danmark m. m., (Helmut Krarup, Justitsraad, Johanne Marie Kayser), v. 25. April 1890, Silkeborg, t. Anna Elisabeth Catharina v. Bracht, f. 25. April 1865, Eriksborg.



Krarup, Knud Harald, f. 9. Juni 1878, Kbh., Landinspekt. i Odense, (Ove Krarup, Læge, Johanne Henckel), v. 24. Novb. 1904, Odense, t. Ingeborg Wiinggaard, f. 3. Maj 1882, Odense. Lærer ved patr. Selskabs Landbrugsskole fra 1900 til dens Nedlæggelse, Lærer i Landmaaling ved Odense tekn. Skole siden 1900.



Kraunsøe, Alfred, f. 14. Oktb. 1863, Horsens, Direktør, Danske Mejeriers Andels-Smøreksporfor-ening, M.f.D.R., British V. Consul, (J. P. Kraunsøe, Partikulier, C. H. F. Olsen), v. 26. Oktb. 1886, Kbh., t. K. H. C. Dorndorf, f. 26. Oktb. 1865, Sæby.



Krause-Jensen, Søren, f. 11. Novb. 1865, Bøgely, Gaardejer, Bøgely, Aastrup pr. Løgten (140 Td. Land, 11 Td. Hartkorn), lært Landvæsen paa Henneberg Ladegaard, Sogneraad- og Menighedsraadsmidl., Fm. for den fri Fattiggasse, BM. i Lokalfoderstofforen. Aastruphøj, Fm. f. Skjødstrup Skytte- og Gymnastikforen., (Niels Jensen, Partikulier, Maren Sørensen), v. 16. Maj 1893, Aaby, t. Ane Marie Nielsen, f. 26. Novb. 1866. Gaarden har været i Familiens Eje i flere Hundrede Aar.





Krebs, Carl Vilhelm Frederik Ferdinand, f. 14. Jan. 1854, Nykøb. F., Ejer af Vesterborggaard (170 Td. Land, 20 Td. Hartkorn), Forsteksam. 1874, lært prakt. Landbrug, Herredsfm. for Hagelskadeforsikr. i Østift., Sogneraadsmidl. Forligsmægler m. m., (A. A. G. Krebs, Præst, Constance Henckel), v. 28. Septb. 1883, Gammeleje pr. Nakskov, t. Johanne Zacho, f. 6. April 1855, Gammeleje, Datter af Proprietær Zacho.

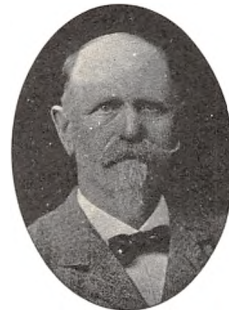

Krebs, Conrad Ferdinand Henckel, f. 4. Oktb. 1856, Nyord, Forp. af Lille Frederikslund (310 Td. Land, 31 1/2 Td. Hartkorn), Ejer af Bøgeskovgaard (105 Td. Land, 12 1/2 Td. Hartkorn), Lyngby Landbrugsskole, (Axel Andreas Gabriel Krebs, Sognepræst, Constance Karoline Henckel), v. 9. Juli 1880, Vindeby, t. Gertha Poulina Sørensen, f. 30. Marts 1859, Bøgeskovgaard, Forp. af Bøgeskovgaard 1880-93, og Ejer fra 1894.



Krestensen, Axel Theisen, f. 27. Novb. 1869, Oregaard, Forp. af Storgaarden (370 Td. Land, 34 Td. Hartkorn), Landbrugskand. 1890, (Valdemar Krestensen, Forpagter, Caroline Theisen), v. 16. Maj 1901, Fuglebjerg, t. Vilhelmine Bollhorn, f. 3. Septb. 1877.



Krieger, Johan Vilhelm Sophus Christian, f. 6. Oktb. 1863, Nyvang pr. Holbæk, Ejer af Øbjerggaard samt Køng Kirke (770 Td. Land, 66 Td. Hartkorn), Repr. for Præstø Amt i Landbygn. alm. Brandforsikr., (Just Valdemar Cato Krieger, Ottini Elisabeth Marcher), v. 19. Juni 1891, Baarse, t. Marie Charlotte Wolff Sneedorff, f. 9. Juli 1871, Engelholm.



Krieger, Just Henrik, f. 23. Juni 1865, Kastrupgaard, Ejer af Iisgaard pr. Rønde (500 Td. Land, 25 Td. Hartkorn), Estruplund pr. Ørsted (610 Td. Land, 34 3/4 Td. Hartkorn), Landbrugskand., Kammerjunker, Hofjægermester, Landvæsenkommissær, (Jørgen Henrik Krieger, Ejer, Ebba Sletting), v. 29. Jan. 1891, Kbh., t. Ellen Julie Baronesse Gyldenkrone, f. 13. Decb. 1866, Urup.



Kring, Niels Lauritzen, f. 4. Marts 1853, Fjeldmose, Vindelev, Hus-ejer, Søskehovhus, Bredsten (11 Td. Land, 4 3/4 Skp. Hartkorn), tidl. Sogneraadsmidl., Indremissionær, (Laurits Konradsen, Snedker og Tømrer, Kirsten Maria Pedersdatter), v. 22. April 1880, Kærbølling, t. Ane Sørensen, f. 13. Maj 1855, Kærbølling.

Tilkendt flere Præmier og Hædersdiplom; sidste Gang 1902 med Vejle Amts Landboforen. Hædersdiplom og et Sølvbæger.



Kristensen, Anders, f. 6. Jan. 1853, Thorsted, Gaardejer, Vinkjælder, Thorsted (80 Td. Land Ager og Eng, 200 Td. Land Hede og Mose, 4 Td. Hartkorn), Sogneraadsmidl., Vurderingsmand i alm. Brandkasse, (Kristen Andersen, Gaardejer, Ane Johanne Jensen), v. 12. Jan. 1897, Thorsted, t. Anna Nielsen, f. 4. Maj 1874, Nysogn, Holmsland.



Kristensen, Daniel, f. 12. Maj 1849, Iller, Grønbæk, Boelsmand, Iller pr. Kjellerup (28 Td. Land, 1/2 Skp. Hartkorn), BM. i Andelsmejeriet Ans, (Kristen Danielsen, Gaardejer, Bodil Kristensdatter), v. 17. Juli 1874, Ans, Grønbæk, t. Dorthea Augusta Kristiansen, f. 31. Maj 1848, Ans. Mdl. af Grønbæk-Svostrup Sogneraad i 11 Aar m. m.

**Kristensen, Hans*. Se Side 552.

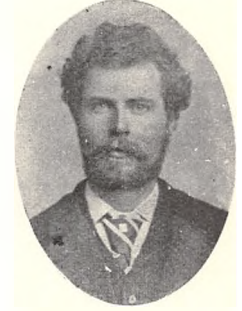

Kristensen, Hans Kristian, f. 19. Oktb. 1863, Brinkhuset, Thorsted, Ejer af Fejsøhus, Thorsted pr. Thim (60 Td. Land, 2 1/2 Skp. Hartkorn), Landbrugskursus i 9 Mdr., (Niels Christensen Kjærgaard, Ane Marie Kirstine Christensen), v. 12. Aug. 1890, Silkeborg, t. Ane Susanne Mortensen, f. 19. Juli 1866, Drejø.



Kristensen, Jens, f. 25. Decb. 1849, Adsbøl, Førstelærer, Skovlund pr. Varde, Skolelodden (8 Td. Land), Lærereksam., Fm. for Skovlund Mejeri og Skovlund Kvægavlforen., BM. i Ribe Amts Mejeri-foren. og Ølgod og Omegns Plantningsforen. m. m., (Kristen Jensen, Gaardejer, Karen Nielsdatter), v. 19. Novb. 1880, Ansager, t. Hanssine Mortensen, f. 23. Jan. 1854, Ansager.



Kristensen, Jens, f. 4. Okt. 1853, Kulby, Ejer i Kulby (12 Td. Land, 1 Td. 1 Fdk. $\frac{3}{4}$ Alb. Hartkorn), Fm. for Finderup Sogns Spare- og Laanekasse, (Christen Pedersen, Bmd., Ane Margrethe Jensdatter), v. 25. Maj 1878, Kulby, t. Johanne Marie Henriksen, f. 21. Jan. 1846, Kulby.



Kristensen, Jens, f. 11. Decb. 1858, Ejer af Lykkegaard, Gylling (4 Td. Land, 6 Skp. Hartkorn), (Kristen Kristensen, Gaardejer, Karen Sørensen), v. 26. Marts 1889, Gylling, t. Kirsten Pedersen, f. 28. Novb. 1862.



Kristensen, Jens, f. 14. Novb. 1865, Tranelundgaard, Korning, Gaardejer i Thorsted (70 Td. Land, $8\frac{1}{4}$ Td. Hartkorn), (Chr. Jensen, Gaardejer, Ane Lauersdatter), v. 4. Juli 1890, Thorsted, t. Margrete Kjerstine Magdalene Petersen, f. 26. Febr. 1864, Thorsted.

**Kristensen, Jens Buch*. Se Side 552.



Kristensen, Jens Kristian, f. 30. Aug. 1866, Bygum pr. Gedsted, Gaardejer, Aalestrup (36 Td. Land, $1\frac{1}{4}$ Td. Hartkorn), (Kristen Kristensen, Mariane Jensen), v. 21. Febr. 1899, Stensbækgaard, t. Katrine Severine Sørensen Bisgaard, f. 22. April 1874, Stensbæk pr. Gedsted.



Kristensen, Jens Kristian, f. 28. Okt. 1868, Graarup, Husmand i Graarup, Mosbjerg (30 Td. Land, $7\frac{1}{2}$ Skp. Hartkorn), Fm. for Mosbjerg Andelsmejeri, (Anders Kristensen, Husmand, Inger Ane Jensen), v. 28. Novb. 1899, Hørmested, t. Marie Lovise Thomine Jensen, f. 26. Febr. 1869, Søndergaard, Vogn.



Kristensen, Jens Møller, f. 14. Juli 1860, Agerkrog, Tistrup, Gaardejer, Ekknud, Ølgod Sogn (42 Td. Ld., $1\frac{5}{8}$ Td. Hartkorn), Sogneraadsmidl., Fm. for Lindbjerg Foredragsforen., (Kristen Bertelsen, Gaardmand, Andresine Mariane Møller), v. 12. Maj 1898, Katrinelund, t. Elisabet Hansen, f. 19. Juli 1864, Katrinelund, Ølgod.

I Vinteren 1885 Elev paa Vejstrup Høiskole.



Kristensen, Jens Odgaard, f. 22. Jan. 1873, Ørding, Gaardmand i Sønder Draaby, Nyk. J. (55 Td. Land, $3\frac{5}{8}$ Td. Hartkorn), BM. i Sparekassen, Sogneraadsmidler, (Hans Nielsen Kristensen, Kirsten Jensdatter), v. 12. Juni 1896, Sejerslev, t. Bodil Katrine Pedersen, f. 26. Novb. 1871, Sejerslev.



Kristensen, Jens Ole, f. 15. Maj 1870, Voldbygaard, Them, Gaardejer, Voldbygaard (35 Td. Land, 1 Td. Hartkorn), (Anders Kristensen, Gaardmand, Johanne Marie Jensen), v. 17. Maj 1902, Them, t. Johanne Bollette Marie Nielsine Christensen, f. 30. Okt. 1879, Vinderslev.



Kristensen, Jeppe, f. 6. Marts 1854, Assendrup, Engom Sogn, Ejer af „Moselund“ ($4\frac{1}{2}$ Td. Land, $3\frac{1}{2}$ Skp. Hartkorn), Karetmager, (Kristen Jeppesen, Karetmager, Husmand, Johanne Madsen), v. 25. Marts 1881, Engom, t. Nielsine Nielsen, f. 11. Okt. 1854, Assendrup.

Husmandsrejserne er den Løftestang, der væsentlig har hjulpet vort lille Landbrug op.



Kristensen, Kjeld, f. 24. Febr. 1835, Bøgeskov, Gulev, fh. Gaardejer, Sjørsløv (60 Td. Land, $4\frac{1}{4}$ Td. Hartkorn), BM. i Lysgaard m. fl. H. Sparek. 39 Aar, Sognevurderingsfm. i den alm. Brandforsikr. 35 Aar, i en Aarrække Sogneraadsm., Afholdsf. m. m., (Kresten Kjeldsen, Ane Kirstine Sørensdatter), v. 14. Juli 1857, Sjørsløv, t. Ane Kirstine Jensen, f. 13. Novb. 1836, Sjørsløv.





Kristensen, Kjeld Peter, f. 3. Decb. 1863, Ris, Grønbæk Sogn, Uddeler, Funder Brugsforen., Menighedsraadsmedl. Fm. for Funder Sogns Sygekasse, (Christen Kr. Nielsen, Husmand, Birthe Simonsen), v. 31. Oktb. 1893, Skorup, t. Karoline Juliane Martensen, f. 30. Juli 1865, Roe, Grønbæk Sogn. Uddeler i Vrads Brugsforen., flyttede til Funder 1900.



Kristensen, Knud Peter, f. 15. Novb. 1836, Hinge, Gaardejer, Nørskovgaard, Hinge Sogn (48 Td. Land, 2 Td. Hartkorn), (Kristen Mikkelsen, Gaardejer, Marie Knudsen), v. 21. Novb. 1876, Hingealle, t. Karoline Nielsen, f. 27. April 1848, Hingealle.

**Kristensen, Kristen*. Se Side 552.



Kristensen, Kristen, f. 26. Juli 1845, Gaardejer, Aakandegaard, Forløv (35 Td. Land, 4 Td. Hartkorn), (Kristen Jespersen, Gaardejer, Inger Kristensen), v. 30. April 1889, Landsgrav, t. Mette Katrine Nielsen.



Kristensen, Kristen, f. 31. Marts 1856, Hvilsom, Gaardejer, Klotruplund, Gjedsted (66 Td. Land, 2⁵/₈ Td. Hartkorn), (Kristen Nielsen, Kristjane Kristensen), v. 20. Maj 1884, Klotruplund, t. Gjertrud Kirstine Sørensen, f. 1. Novb. 1854, Klotruplund.



Kristensen, Kristen, f. 4. Aug. 1862, Vesterlem, Skive, Ejer, Sevel Vester Hede, Vinderup (10 Td. Land, 1¹/₈ Td. Hartkorn), Fm. for Foren. Fremad, Sevel Kreds, (Kristen Jeppesen, Husmand, Ane Katrine Nielsen Gjedde), v. 22. April 1887, Estvad, Rønbjerg, t. Kirstine Kristensen, f. 14. Febr. 1867, Estvad Sogn.

Kristensen, Kristen, f. 18. Marts 1863, Eiby, Boelsmand, Særsløv, Jullerup (12²/₈ Td. Land, 1¹/₂ Td. Hartkorn), Vallekilde og Askov Højskole, Fm. for Særsløv og Omegns Brugsforen. siden 1890, Repr. siden 1896 i Fællesforen. f. Danmarks Brugsf., (Anders Kristensen, Boelsmand, Kirsten Pedersdatter), v.¹ 10. Aug. 1888, Kirkerup, t. Karen Sofie Pedersen, f. 29. Juli 1862, Avedøre, † 16. Aug. 1901, Særsløv, v.² 28. Novb. 1903, Ryslinge, t. Marentine Kristiane Rasmussen, f. 30. Aug. 1879, Nørre Søby Sogn.



Kristensen, Kristen, f. 21. April 1868, Gl. Sole, Gaardejer, Baastrup pr. Løsning (75 Td. Land, 6 Td. Hartkorn), Landbrugsskole, Fm. for Brand- og Vandsynsmd., BM. i Heste- og Kvægavlsforen., (Hans Kristensen, Gaardejer, Nielsine Jørgensen), v. 16. Maj 1902, Solskov, t. Kristine Jensine Kristensen, f. 3. Sept. 1868, Solskov pr. Hedensted.



Kristensen, Kristen, f. 31. Decb. 1869, Vester Thorup Holm, Gaardejer (60 Td. Land, 2 Td. Hartkorn), (Anders P. Kristensen, Husejer, Ane Johanne Rasmussen), v. 17. Febr. 1898, Langvad, t. Katrine Pedersen, f. 17. Febr. 1877, Bested.



Kristensen, Kristen, f. 25. Juli 1871, Gribstrup, Gaardejer, Hedegaard (60 Td. Land, 1 Td. Hartkorn), Sogneraadsmidl. m. m., (N. Chr. Kristensen, Aftægtsmand, Birgitte Jensen), ugift.



Kristensen, Kristen Martin, f. 13. Sept. 1869, Gunderup, Aarre Sogn, Mejeribestyrelse, Juulsminde Mejeri, Nørby, (Morten Christensen, Husmand, Birthe Marie Sørensen), v. 18. Novb. 1892, Gaarde, t. Anne Margrethe Jepsen, f. 18. Oktb. 1864, Agersnap Mark.





Kristensen, Kristen Mikael, f. 20. Juli 1857, Taaning Søgaard, Gaardejer, Taaning Søgaard (80 Td. Ld., 5 Td. Hartkorn), Testrup Højskole, Tune Landboskole, fra 1890 Sognefoged og Lægdsmand for Taaning Sogn, Sogneraadsmidl., 1895-1901, 3 Aar Fm., (Søren Kristensen, Gaardejer, Kirstine Jensen), v. 21. Sept. 1883, Taaning, t. Else Jørgensen, f. 16. April 1857.



Kristensen, Kristen Mikkelsen, f. 20. Juli 1871, Voldby, Ejer, Sandhøjgaard, Aptrup (60 Td. Land, 4½ Td. Hartkorn), BM. for Kontrolforen. „Hammel Omegn“, v. 31. Maj 1904, Sall, t. Anna Nielsen, f. 6. Juni 1875, Aptrup. Stammer fra et fattigt Husmandshjem, kom som Dreng i Huset hos en Onkel og overtog ved dennes Død Gaarden.



Kristensen, Kristen Nielsen, f. 8. Maj 1866, Transbøl, Gaardejer, Lærer ved Ladelund Landbrugsskole, Assistent i Svineavl, Korsagergaard, Brørup (44 Td. Land, 3 Td. Hartkorn), Landbrugsexam. 1889, Landbohøjskolens Kursus for Landbrugskand., (Niels P. Kristensen, Gaardejer, Bodil Kristensen), v. 20. April 1901 t. Frederikke Madsen, f. 18. Juni 1871.



Kristensen, Kristen Pedersen. f. 25. Novb. 1858, Lunde, Gaardmd., Lunde, Tjæreborg (80 Td. Land, 2 Td. Hartkorn), Højskole, Fm. f. Skads Vareindkøbsforen., Næstfm. for Esbjerg og Omegns Landboforen., BM. i do. Hesteavlforen. og i Planteavlsvudv. m. m., (Peder Kristensen, Gaardmand, Karen Sørensen), v. 21. Oktb. 1891, Sadderup, t. Maren Kristensen, f. 21. Oktb. 1864, Sadderup. Anlagt en Plantage ved Gaarden paa 4 Td. Ld., kultiv. en Del Eng, opdyrket og merglet en Del Hede.



Kristensen, Kristen Søndergaard, f. 23. Marts 1864, Nors, Thisted, kgl. Landpost, Hansted, Thisted (20 Td. Land, 1¼ Td. Hartkorn), (Kristen Andersen Pedersen Doiholt, Gaardejer, Maren Kristensen), v. 2. Juni 1893, Rær, t. Elise Marie Nielsen, f. 25. Jan. 1870, Rær pr. Thisted.



Kristensen, Kristen Terkel Johannes, f. 7. Febr. 1877, Ho, Mejeribestyrer, Andelsmejeriet „Aarrehus“, Varde, Højskole, Ladelund Mejeriskole, Fm. for Skytte- og Gymnastikforen., (Terkel Kristensen, Husmd., Johanne Kristensen), v. 25. April 1901, Øse Sogn, t. Poulina Poulsen, f. 16. Aug. 1875, Vesterbæk, Øse Sogn.



Kristensen, Kristian, f. 14. Maj 1841, Sdr. Omme, Højskoleforst., Hoven Kvindehøjskole, DM., Menighedsraadsmidl., Repr. i „Jydsk Haveselskab“, (Kristen Pedersen, Husmd., Johanne Kristiansen), v. 18. Oktb. 1867, Hoven Mølle, t. Karen Marie Jensen, f. 6. Juni 1847, Hoven Mølle, † 21. Juli 1903.



**Kristensen, Kristian Johannes*.
Se Side 552.

Kristensen, Kristian Peder, f. 7. Marts 1857, Øster Agergaard, Ejer af Øster Agergaard, Bækmarksbro (250 Td. Land, 4½ Td. Hartkorn), (Kristen Jensen Agergaard, Landmand, Øllegaard Nielsen), v. 9. Decb. 1892, Øster Agergaard, t. Maren Kristine Hansine Kristensen, f. 27. Febr. 1870, Foelbækhus.



Kristensen, Kristoffer, f. 9. Jan. 1859, Bled pr. Tvingstrup, Husmand, Gedved (6 Td. Land, 2½ Skp. Hartkorn), Højskole, Husmandsrejser og Kursus, Fm. for Egnens Ægsgalsforen., BM. i Landboforen., Tyendespareforen. m. m., (Kristian Kristensen, Husmand og Tømrer, Ane Hansdatter), v. 8. Oktb. 1890, Hansted, t. Ane Marie Therkildsen, f. 26. Aug. 1867, Hansted.



Kristensen, Lars, f. 6. Jan. 1854, Vester Nebel, Højskolelærer ved Brøderup Højskole, Skolelærerexamen, (Kristen Hansen, Gaardejer, Else Marie Jensdatter), ugift.





Kristensen, Lars, f. 19. Novb. 1854, Ringe, Gaardejer, Ringe (38 Td. Land, $4\frac{1}{2}$ Td. Hartkorn), Amtsraadsmedlem, Sparekassebestyrer, BM. i Sydfynske Landmands Smørekseksportforen. og Fyens Foderstofforen., (Chr. Larsen, Gaardmand, Sognefoged, Ane Marie Jørgensen Dahl), v. 14. Novb. 1878, Ringe, t. Karen Hansen, f. 11. Decb. 1848, Diernisse.



Kristensen, Lars Jørgen, f. 14. Novb. 1856, Vantinge, Fæstegaardmand i Vantinge (100 Td. Land, 8 Td. Hartkorn). Højskole, Sogneraadsmdl., Fm. for Heden Vantinge Mejeri, Hesteavlforen. og Jordboniteringsmændene m. m., (Kristen Larsen, Gaardmand, Kirsten Larsdatter), v. 15. Novb. 1888, Vantinge, t. Gjertrud Kristine Jørgensen, f. 18. Oktb. 1861, Vantinge.



Kristensen, Lars Knudsen, f. 22. April 1862, Søndergaard, Krog, Grene Sogn, Husmand, Krog, Billund (102 Td. Land, ca. $2\frac{1}{2}$ Skp. Hartkorn), Vurderingsmd. for Husmandskreditforen., BM. i Grindsted Andelsfabrik (Farveri, Spinderi og Væveri) m. m., (Kristen Nielsen Søndergaard, Gaardejer, Maren Hansdatter), v. 2. Decb. 1887, Grene Sogn, t. Kristine Hansen, f. 15. Juli 1867, Krog, † 9. Maj 1902.

Kultiv. 30 Td. Ld., hvorpaa holdes 2 Heste, 8 Køer, Ungkv. og Faar.

**Kristensen, Laurits Kruse*. Se Side 552.



Kristensen, Laust Kristian, f. 25. Febr. 1859, Hassing, Forpagter, Hurup Præstegaard (78 Td. Land, $6\frac{1}{4}$ Td. Hartkorn), Fm. for Det thylandske landøkonom. Selskab, Hurup Sogneraad, Hurup Brugsforen. m. m., (Kristen Nielsen Krabbe, Husmand, Maren Laustdatter), v. 29. Marts 1889, Hassing, t. Karen Sørensen, f. 15. Juni 1854, Hundborg.



Kristensen, Mads, f. 5. Nvb. 1864, Nørre Borup, Husmand, Nørre Borup Mark pr. Randers (10 Td. Land, $\frac{1}{8}$ Td. Hartkorn), Kredsfm. i Randers Omegns Husmandsforen., (Kristen Madsen, Husmd., Ane Marie Nielsdatter), v. 21. Novb. 1893, Nørre Borup, t. Johanne Marie Kristensen, f. 11. Marts 1857, Øster Doense, † 21. Decb. 1905, N. Borup.



Kristensen, Martin, f. 31. Marts 1862, Hørup, Kjellerup, Ejer af Thorning Vestergaard (ca. 70 Td. Land, ca. 3 Td. Hartkorn), Repr. for Fællesforen. for Danmarks Brugsforen., Sogneraadsmdl., (Kresten Jensen Rask, Gaardejer, Ane Kjerstine Andersdatter), v. 11. Oktb. 1882, Thorning, t. Oline Vilhelmine Godtlieb, f. 13. Decb. 1850.



Kristensen, Mikael Fogh, f. 29. Novb. 1876, Kristensminde, Malling, Gaardejer i Fulden, Beder (36 Td. Land, 4 Td. Hartkorn), Frederiksborg Højskole, Malling Landbrugsskole, Kommune-Rev., Snefoged, Vandsynsmand for off. Vandbør, Brandforsikringstaksator, (Jens Kristensen, Gaardejer, Ane Fogh Mikkelsen), v. 2. April 1901, Fulden, t. Jensine Kirstine Pedersen, f. 3. April 1881, Fulden By.



Kristensen, Morten, f. 15. Aug. 1850, Sønderholm, Brande Sogn, Planteskoleejer i Sønderholm, Kredsforsstander i Give Have- og Plantningsforen., Fm. for Brande Biavlforen., (Kristen Hansen, Husmd., Maren Nielsdatter Kjærgaard), v. 14. Maj 1875, Langkjær, t. Lene Marie Knudsen, f. 14. Maj 1851, Langkjær, Brande Sogn.



Kristensen, N. Kr., f. 24. Sept. 1866, Østergaard, Haderup, Gaard- og Kroejer, Hagebro Kro ($1\frac{1}{2}$ Td. Hartkorn), BM. i Hedelandboforen. og Haderup Kvægavlforen., (L. B. Christensen, Gaardmand, Karen Christensen), v. 6. Novb. 1891, Hagebro Kro, t. Helene Kristensen, f. 27. Jan. 1865.

**Kristensen, Niels*. Se Side 552.



Kristensen, Niels, f. 2. Sept. 1847, Hundborg, Kjærup Holme, Frøstrup (ca. 14 Td. Land, $\frac{3}{4}$ Skp. Hartkorn), Kredsfm. i Planteforen. og Biavlforen., (Kristen Kristensen, Kjirsten Kristensdatter), v. 31. Oktb. 1876, Tømmerby, t. Ane Nielsen, f. 30. Juli 1849, Tømmerby.





Kristensen, Niels, f. 1. Jan. 1850, Gaardejer, Pedersborg (40 Td. Land, 1 1/2 Td. Hartkorn), Østbæk Højskole, Rev. i Andelsmejeriet Hjeding, Næstfm. i Esbjerg Andelslagteri, Fm. for Øster Herreds Hesteavlforen. m. m., (Kristen Olesen, Gaardejer, Kirsten Nielsdatter), v. 18. Oktb. 1878, Pedersborg, t. Else Marie Mikkelsen, f. 10. Oktb. 1851, Hjeding, Ølgod. Se Søndagsbladet af 15. Sept. 1901.



Kristensen, Niels, f. 9. April 1853, Oksbøl, Gaardejer, Danesminde, Oksbøl (60 Td. Land, 3 3/4 Td. Hartkorn), Vinding Landbrugssk., BM. for 5. Juni Plantage, BM. og Overrepr. for Løsørebrandforsikr. for Aal m. fl. Sogne, Kredsforst. for Hagelforsikringsforen., BM. i Billum m. fl. Sognes Hesteavlforen., Fm. for Oksbøl og Omegns Højskolehjem m. m., (Kristen Terkelsen, Gaardejer, Maren Kirstine Nielsen), v. 14. April 1891, Oksbøl, t. Kirstine Marie Hansen, f. 6. Aug. 1863, Grærup.



Kristensen, Niels, f. 5. Juni 1858, Karrebækstorp pr. Karrebæksminde Gaardejer, Gryderup (31 Td. Land, 3 1/2 Td. Hartkorn), tidl. Murer, Direktør i Korsør Sparekasse, Fm. for Bygnings-Assurancen i Boslunde Sogn, (Kristen Nielsen, Husmand, Ane Kirstine Hansdatter), v. 27. Oktb. 1885, Gryderup, t. Anne Kristine Rasmussen, f. 25. Juli 1859, Gryderup.



Kristensen, Niels, f. 23. Febr. 1872, Hørning, Husmand, Taabel (7 Td. Land, 7/8 Td. Hartkorn), BM. i Biavlerforen. og Æg-Export, (Jens Kristensen, Arbejdsmand, Maren Nielsen), v. 4. Maj 1895, Chicago, t. Ane Dorthe Marie Christensen, f. 9. Maj 1872, Aalum.



Kristensen, Niels Kr., f. 23. Oktb. 1861, Holme, Farsøe, Gaardejer, Nørre Tranders (70 Td. Land, 6 Td. Hartkorn), Høj- og Landbrugsskole, Amtsraadsmdl., BM. i Jydsk Andelsfoderstofforretning, Rev. ved Aalborg Amts Andelssvineslagteri, BM. i Aalborg Højskolehjem m. m., (Jens Chr. Christensen (Holm), Gaardejer, Karen Marie Nielsen), v. 10. Maj 1892, Thorsgaard pr. Aars, t. Marie Krogh, f. 10. Aug. 1866, Thorsgaard.

DANMARKS LANDBRUG. II.



Kristensen, Niels Lyngholm, f. 4. April 1874, Damtoftus, Husmand, Damtoftus (56 1/2 Td. Land, 1 Fdk. 1 1/2 Alb. Hartkorn), (Kristen Jensen, Inger Marie Nørgaard), v. 11. Decb. 1896, Damtoftus, t. Maren Katrine Mikkelsen, f. 20. Decb. 1873, Floulev pr. Thyholm.



Kristensen, Niels Peder, f. 23. Jan. 1849, Otting, Gaardejer, Iglsgaard (120 Td. Land, 2 Td. Hartkorn), Fm. for Iglisø Svineavlforen., Sogneraadsmidl., BM. i Foderstofforen. og Mejeri m. m., (Kr. Nielsen, Landpost, Mette Petersen), v. 7. Septb. 1875, Fly, t. Johanne Jakobsen, f. 13. Maj 1834, Smollerup.



Kristensen, Niels Peter, f. 1. Juni 1857, Haarup, Gaardejer, Bakkely i Ørnsholt (35 Td. Land, 1 1/4 Td. Hartkorn), Sognefoged, Lægdsmdl., Rev. for Vejle Amts Vesteregns Brandkasse, Rev. for Sognets Sparekasse m. fl., (Søren Jensen, Husmand, Sognefoged, Mette Kirstine Henriksdatter), v. 1885, Ørnsholt, t. Jørgine Rasmussen, f. 11. Marts 1858, Holse, Haarslev.



Kristensen, Niels Peter Kristian, f. 17. Jan. 1869, Gribstrup, Klovborg, Gaardejer, Rersnæs, Bandholm (40 Td. Land, 5 Td. Hartkorn), Sognefoged, Sogneraadsmidl., Mdl. af Skolekomm., Repr. i Agranforen., (N. Kr. Kristensen, Gaardejer, Birgitte Jensen), v. 31. Juli 1896, Nørre Vedby, Falster, t. Rasmine Olsen, f. 28. Febr. 1873, Riserup, Nørre Vedby. Elev paa Vestbirk Højskole m. m.

**Kristensen, Oluf Peder*. Se Side 553.

**Kristensen, Peder*. Se Side 554.



Kristensen, Peder, f. 4. Decb. 1850, Snestrup, Gaardejer, Snestrup (198 Td. Land, 1 Td. Hartkorn), Sognefoged, Lægdsmand, Taxationsfm. for den alm. Brandkasse, BM. i Mejeriet, (Kristen Kristensen, Gaardejer, Mette Katrine Pedersen), v. 8. Septb. 1876, Sunds, t. Ane Kirstine Thomsen, f. 2. Marts 1853, Sunds.

XXXV



Kristensen, Rasmus, f. 3. Jan. 1853, Vithen, Gaardejer, Futting Mark (59 Td. Land, 3³/₄ Td. Hartkorn), Sogneraadsm. 1892—98, BM. i Hesteavlforen., (Christen Christensen, Gaardejer, Mette Marie Rasmusdatter), v. 26. Juni 1884, Vithen, t. Ane Thomsen, f. 17. Marts 1860, Vithen. Købte Gaarden 1884 med 5 Heste, 9 Køer, samt lidt Tillæg, nu 5 Heste, 16 Køer, 12 Stk. Ungkvæg.



Kristensen, Simon Morten, f. 15. Decb. 1849, Gaardfæster, Dalby (45 Td. Land, 5³/₄ Td. Hartkorn), Askov Højskole, Sogneraadsm., BM. i Odense off. Slagtehus og Exportslagteri, Mdl. af Hindsholms Landboforen. Planteavlsv. og i Dommerudv. for Svin, (Kristen Larsen, Gaardfæster, Mdl. af den grundlov. Rigsforsamling, Ane Hansdatter), v. 1879, Dalby, t. Sidsel Pedersen, f. 1. Juni 1850, Dalby.



Kristensen, Søren, f. 4. Juni 1847, Vissing-Kloster, Ejer af Lysholdgaard, Vissingkloster (178 Td. Ld., 3¹/₂ Td. Hartkorn), BM. i Sparekassen, Sogneraadsm. i 12 Aar, Mdl. af Skolekomm. m. m., (Kristen Nielsen, Gaardejer, Gertrud Hansdatter), v. 3. Decb. 1874, Dauding, t. Kirstine Nielsen, f. 3. Septb. 1845, Dauding.



Kristensen, Søren Anton, f. 31. Oktb. 1875, Vigogaard, Forpagter, Vigogaard, Gjersløv (88 Td. Land, 11 Td. Hartkorn), Fm. for Gjersløv Mejeri og Kvægavlsforen. m. m., (Jørgen Kristensen, Gaardejer, Ane Kirstine Andersen), v. 30. Novb. 1900, Rye, t. Anna Thomsen, f. 29. Novb. 1878, Rye.



Kristensen, Terkel, f. 10. Oktb. 1847, Ejer i Vrenderup (15 Td. Land, 3¹/₄ Td. Hartkorn), Amtsraadsm., Mdl. af Amtskomm. for Tilvebringelse af Jordlodder for Landarb., Kasserer ved Andelsmejeriet Nordenskov, Sogneraadsm. m. m., (Kristen Terkelsen, Gaardmand, Maren Kirstine Nielsen), v. 22. Marts 1876, Ho, t. Johanne M. Kristensen, f. 22. Marts 1852.



Kristensen, Thomas, f. 12. Novb. 1830, Villerup, Gaardejer, Villerup (20 Td. Land, 1¹/₂ Td. Hartkorn), Skolekommissionsmdl. i 30 Aar, Sogneraadsm. i 6 Aar, Vurderingsfm. i Landets Brandforsikr., (Kristen Thomsen, Kjerstine Jensdatter), v. 2. Decb. 1862, Spolum, t. Karen Marie Kristensdatter, f. 21. Decb. 1838, Habæk, Bedsted. Forældrene købte Jorden 1827 for 700 Kr.



Kristensen-Middelhede, Kristen, f. 12. Aug. 1847, Vinkel, Gaardejer, Vinkel (38 Td. Land, 2¹/₂ Td. Hartkorn), Sogneraadsm. 1875-95, Sogneraadsm., Sognef. og Lægdsmand, Vurderingsmand m. m., (Kristen Kristensen (Middelhede), Gaardejer, Ane Jensdatter), v. 13. Decb. 1872, Vinkel, t. Ane Sørensen, f. 18. Aug. 1849, Mammen. Kgl. Bevilling af 6. Maj 1905 til at føre Familienavnet Middelhede.



Kristensen-Randers, Jens Peter, f. 28. Juli 1854, Flos Mark, Virring, Højskoleejer og Højskoleforstander, Ollerup Folkehøjskole (1¹/₂ Td. Land), R*, Amtsraadsm., Mdl. af Overskatteraadet for Svendborg Amt, BM. i „Dansk Skoleforen.“ m. m., (Kristen Jensen, Smed, Gertrud Marie Pedersdatter), v. 8. April 1890 t. Nanna Berg, f. 3. Novb. 1864, Bogø.



Kristiansen, Frederik, f. 9. Febr. 1864, Uslev, Mygdal Sogn, Gaardejer, Uslev (70 Td. Land, 2¹/₂ Td. Hartkorn), Kommunerevisor, Fm. i Selsk. Bjergby Lægebolig, (Kristian Kristensen, Gaardejer, Mariane Nielsen), v. 9. Decb. 1892, Rolighed, Bjergby, t. Nielsine Elisabeth Kristensen, f. 20. Maj 1872, Soelbjerggaard, Astrup.



Kristiansen, Hans, f. 10. Juli 1845, Lillehedinge, Landinspektør 1876, Silkeborg, Overligningskommisær, Tiendekomm., Byraadsm. 1899-1904, Sekr. i Silkeborg og Omegns Landboforen., Rev. i Foren. af jydsk Landboforen., Forst. for Silkeborg Handelssk. m. m., (Frants Kristiansen, Gaardejer, Maren Larsen), v. t. Anna Olsen, f. 18. Jan. 1858, Skelskør. Oph. i Amerika 1866—1870.



Kristiansen, Hans Kristian, f. 2. April 1862, Hillested, Parcellist, Skelby (10 Td. Land, 1³/₈ Td. Hartkorn), BM. i Øborg Andelsmejeri m. m., (Svend Kristian Madsen, Parcellist, Bodil Kristine Pedersdatter), v. 8. Juli 1892, Fanefjord, t. Kristiane Larsen, f. 5. Febr. 1862, Fanefjord, Møen.



Kristiansen, Jens Kristian, f. 29. Oktb. 1863, Stenbrohus, Naur, Ejer af Lystlund, Naur Holdeplads (20 Td. Land, 1¹/₂ Td. Hartkorn), (Kristian Kristiansen, Maren Jensen), v. 1³. Maj 1887, Naur, t. Ane Katrine Frederiksen, f. 9. April 1856, Gjemsing, † 9. Jan. 1892, Naur, v. 2¹. Maj 1896, Asp, t. Mariane Kristensen Linde, f. 29. Marts 1863, Skrædegaard, Asp.



Kristiansen, Kristian, f. 24. Decb. 1871, Hestbækgaard, Gaardejer, Skarppinggaard, Thorup pr. Nørager (72 Td. Land, 3⁵/₈ Td. Hartkorn), Fm. for Nørager Mejeri, Stenild m. fl. Sognes Hesteavlforen. og Nørager Lokalfoderstofforen., (Søren Christiansen, Gaardejer, Kjerstine Christensen), v. 1. Maj 1897, Farstrup, t. Kristine Kathrine Veje, f. 30. Juni 1874, Fjellerup.



Kristiansen, Mads, f. 12. Decb. 1856, Sønderby Mose, Plantør paa Utoft Plantage, Ejer af 2 Parceller i Hinum og Sønderby Mose (71 Td. Land, 3¹/₄ Fdk. Hartkorn), Fm. for Afholdsafd. Det blaa Baand, BM. i Sygekassen og Planteavl m. m., (Kristian Engelbrecht Sørensen, Bodil Madsdatter), v. 28. Novb. 1879, Hejnsvig, t. Mette Margrethe Jensen, f. 23. April 1862, Molktenbjerg Bank, Vorbasse.



Kristiansen, Mads, f. 13. Marts 1873, Boddum, Gaardejer, Heltborg pr. Hurup (26 Td. Land, 2 Td. Hartkorn), Fm. for De fattiges Kasse, Fm. for Afholdsforen., BM. i Hurup Brugforen., (Mads Kristiansen, Handelsmand, Kristiane Nielsdatter), v. 4. April 1895, Boddum, t. Maren Hove Nielsen, f. 3. Juni 1868.



Kristiansen, Peder, f. 6. Oktb. 1845, Vejby, Gaardejer, Bakkegaard, Blidstrup (35 Td. Land, 4 Td. Hartkorn), Sogneraadsmidl. 1883, Fm. ialt 11 Aar m. m., (Kristian Nielsen, Gaardejer, Karen Klausdatter), v. 22. Juni 1872, Blidstrup, t. Jensine Larsen, f. 14. Septb. 1849, Bakkebjerg, Blidstrup, † 21. Juni 1905, s. St.



Kristiansen, Søren, f. 17. Maj 1851, Lørslev, Ejer af Lindholt (250 Td. Land, 9 Td. Hartkorn), (Kristian Mikkelsen Nørgaard, Maren Sørensen), v. 28. Marts 1873, Nørre Harritslev, t. Kirsten Marie Kristensen, f. 29. April 1855, Nørre Harritslev.



Kristiansen, Søren Peder, f. 8. Juli 1848, Sønderby, Grindsted, Ejer, Horsbøl (45 Td. Land, 1 Skp. 2 Fdk. Hartkorn), Skatteraadsmidl., Fm. for Slangs Herreds Brandkasse, Skolekommissionsmdl. m. m., (Kristian Engelbrecht Sørensen, Husmand, Bodil Madsdatter), v. 11. Juni 1870, Sønderby, t. Mette Jensen, f. 17. Febr. 1841, Stenderup.



Kristjansen, Peter, f. 9. Okt. 1864, Ulse Olstrup, Ejer, Østerbjærggaard (27 Td. Land, 3³/₄ Td. Hartkorn), Sognefoged og Sogneraadsmidl., (Kristjan Frederik Nielsen, Gaardejer, Johanne Sofie Larsen), v. 28. Maj 1890, Storehedning, t. Johanne Danielsen, f. 23. Novb. 1865, Gamleskovridergaard, Vemmetofte.



Kristoffersen, Karlo, f. 20. April 1873, Vibelund pr. Faxø, Best. af Andelsmejeriet Nykær pr. Rønne, Ladelund Mælkeriskole, (Hans Kristoffersen, Gaardmand, Inger Kirstine Hemmingsen), v. 2. Aug. 1904, Vestermarie, t. Astrid Michelle Andersen, f. 15. Marts 1878, Enggaard, Vestermarie.

Modtaget 5 Broncemedaille og 2 Gange Hædrende Omtale ved de Sjæll.-Loll.-Falst. Mejeriudstill.





Kristoffersen, K., f. 10. Maj 1844, Nydefred, Ørritslev, Gaardejer, Brorup Nygaard (60 Td. Land, 4 Td. Hartkorn), Sogneraadsm. i 12 Aar, Dommer for Hingste i Horsens Landbrugsforen., BM. i Hylke Tyreholdsforening. Solgte Gaarden Nydefred for 2 Aar siden og købte da Brorup Nygaard.



Kristoffersen, Kristoffer, f. 1. April 1866, Haastrup, Direktør for Svendborg Andels-Svineslagteri, Rev. ved Handels- og Landbrugsbanken i Svendborg, (Kristoffer Knudsen, Gaardmd., Kirstine Sørensen Ellegaard), v. 1. Juni 1904, Kbh., t. Ella Martine Møller, f. 23. Juni 1878, Kbh.



Kristoffersen, Kristoffer Sørensen, f. 16. Jan. 1847, Bødstrup, Sørbymagle, Gaardejer, Solbakkegaard (60 1/2 Td. Land, 7 1/8 Td. Hartkorn), Fm. for Flakkebjerg Andelsmejeri 1887-1903, Sogneraadsm., BM. i de mindre Landbrugeres Landboforen. i Sorø Amt m. m., (Søren Kristoffersens Gdjr., Ane Nielsdatter), v. 1. Aug. 1879, Flakkebjerg, t. Maren Mathilde Larsen, f. 19. Maj 1856, Søndersø, † 1. Jan. 1888, v. 2. 16. Decb. 1890 t. Kirsten Mathilde Andersen, f. 20. Juni 1861, Højby.

**Kristoffersen, Niels*. Se Side 554.



Kristoffersen, Søren, f. 26. Novb. 1854, Haastrup, Gaard- og Teglværksejer, Udenbygaard, Horne (50 Td. Land, 6 Td. Hartkorn), Tune Landboskole, Taxationsmd. i Fyns Stifts Kreditforen., (Kristoffer Knudsen, Gaardfæster, Else Kirstine Sørensdatter), v. 4. Maj 1883, Haastrup, t. Hansine Pedersen, f. 26. Septb. 1855, Haastrup.



Krog, Frederik, f. 14. Febr. 1851, Herslev, Ejer, Lisbjerg pr. Lystrup (36 1/2 Td. Land, 4 1/2 Td. Hartkorn), Maskinistexam., Fm. for Kvægavlsforen., (Ludvig Krog, Sognepræst, Sophie Formann), v. 28. Novb. 1902 t. Emma Schrøder, f. 21. Febr. 1857, Store Restrup.



Krog, Hans Peder Rasmussen, f. 25. April 1853, Knudsby, Best. af RemkoldeAndelsmejeri, Hindholm Højskole og Landbrugsskole, Fm. for Mejeristforen. i Præstø Amtskreds fra 1895, (Rasmus Hansen, Gaardfæster, Mette Andersen), v. 11. Novb. 1881, Herlufmagle, t. Margrethe Sørensen, f. 15. April 1853, Gjeldsted ved Næstved.



Krog, Henrik, f. 21. Marts 1847, Horne, Gaardejer, Bøjden (50 Td. Land, 6 Td. Hartkorn), Folkehøjskole, Fm. for Bøjden Andelsmejeri og Horne Hesteavlforen., været Sogneraadsm. og Fm. for Bøjden Kreaturforsikringsforen. m. m., (Hans Krog, Gaardejer, Frederikke Eriksen), v. 17. Maj 1877, Bøjden, t. Ane Sørensen, f. 11. Maj 1851, Bøjden.



Krog, Kristen Kristensen, f. 8. Febr. 1869, Adsbøl Strelluf, Gdjr., Bjerremose, Horne (43 Td. Land, 2 Td. Hartkorn), 5 Mdr. paa Højskole, BM. i Andelsmejeriet Hornelund, (Niels Kristensen Krog, Else Kathrine Jørgensen), v. 26. April 1898, Malle, t. Else Marie Thomsen Kristensen, f. 5. April 1876.



Krog, Niels, f. 25. Decb. 1850, Krog, Hjerm (38 Td. Land, 4 Td. Hartkorn), Distriktdirektør for Hagelskadeforen. for Ringkjøbing Amt, Repr. for Hjerm Ginding Tyendesporeforen., (Jens Jensen, Gaardejer, Kirsten Nielsdatter), v. 3. Oktb. 1879, Hjerm, t. Karen Kjeldsen, f. 3. Juni 1854, Maabjerg.

**Krog, Peter*. Se Side 554.



Krogh, Adam Vilhelm, f. 31. Decb. 1851, Landlyst pr. Helsingør, Proprietær, Havegaard (200 Td. Land, 15 Td. Hartkorn), mange off. og private Tillidshverv, (H. Krogh, Kammerjunker, Kgl. Skovrider, Baronesse Marie Løvenskiold), ugift.





Krogh, Dorthea, f. Larsdatter f. 19. Jan. 1829, Haastrup, Ejerinde, V. Hæsinge (ca. 4 Td. Land, 1 Skp. 1 Alb. Hartkorn), (Lars Larsen, Husmand, Sidsel Hansdatter), v. 24. Juni 1854 t. Hans Krogh, Haastrup.



Krogh, Frederik Bøgvad, f. 9. Aug. 1845, Gaardejer i Tillitze (40 Td. Land, 6 Td. Hartkorn), Sognefgd., (Frederik Krogh, Gaardejer, Charlotte Bøgvad), v. 2. Jan. 1876, Præstø, t. Mathea Kjerulff, † 11. Jan. 1886, Sverrig, begr. i Præstø.



Krogh, Hans Detlef Christian Valdemar, f. 12. Novb. 1853, Slesvig By, Ejer, Thaaruplund (45 Td. Land, 5½ Td. Hartkorn), Landbrugskandidat 1875, Sekretær for De samv. Landboforen., Fyens Stift, Fyens Stifts patriotiske Selskab, Fyens Mejeriforen, Odense, (Hans Detlef Krogh, Etatsraad, Amtsforvalter, M. Petrine Krogh), v. 6. Novb. 1880, Kbhvn., t. Johanne Sophie Bolvig, f. 25. April 1858. Sekr. for den 18. danske Landmandsforsamling i Odense 1900.



Krogh, Hans Jørgen, f. 1. Sept. 1872, Langet, Ejer, Østofte Langet (30 Td. Land, 3⅞ Td. Hartkorn), (Søren Rasmussen Krogh. Gaardejer, Karen Marie Andersen), v. 21. Juni 1904, Græshave, t. Laura Frederikke Marie Amalie Larsen, f. 7. Marts 1871, Thirsted Sogn.



Krogh, Lars Jørgensen, f. 9. Marts 1849, Lundegaard, Haagerup, Forpagter, Folehavegaard, Hørsholm Sogn (150 Td. Land, 16½ Td. Hartkorn), fra 1869-72 Elev under det kgl. danske Landhusholdnings-selskab, Skolekommissionsmedl., Md. i Asylbest. f. Hørsholm Sogn, Vicefm. i Hørsholm Distr. økonom. Selskab, (Jørgen Madsen Krogh, Gaardejer, Anna Marie Andersen), v. 12. Oktb. 1876, Fleninge, t. Karen Dorthea Andersen, f. 2. April 1852, Fleninge, Brahetrolleborg Sogn.

Krogh, Ludvig Ernst Christian, f. 8. Febr. 1841, Hovedgaarden Skovgaard, Forpagter, Haulykkegaard, Lolland (384 Td. Land, 43 Td. Hartkorn), E.M.2, Sogneraadsm. 24. Aar, Landvæsenkommis-sær fra 1877, (Christian Krogh, Ejer af Hovedgaarden Skovgaard, Frederikke Jansen), v. 11. Maj 1869, Kbh., t. Henriette Sophie v. Buchwald, f. 28. Decb. 1844 Düttebøll, Angel.



Krogh, Niels Peter Nielsen, f. 3. Juni 1873, Støttrup pr. Hornum, Gaardejer, Bredhalegaard (65 Td. Land, 5½ Td. Hartkorn), Ollerup Højskole, Sogneraadsmedl., Mejeribm., Skolekommissionsmedl., Fm. for Gedsted Venstrevælgerforen. m. m., (Niels Nielsen Krogh, Gaardejer, Karoline Hedevig Pedersdatter), v. 1. April 1898, Svingelbjerg, t. Else Marie Sørensen, f. 21. Novb. 1874.

Tjent fra jeg var 16 til 24 Aar.



Krogsgaard, Gjøde Frandsen, f. 3. Decb. 1874, Bjerregaard, Stau-ning, Gaardejer, Knudgaard (88 Td. Land, ca. 3 Td. Hartkorn), Tillidsmand i Agrarforen., (Peder Pedersen Krogsgaard, Gaardejer, Karen Gjødesen), v. 21. Okt. 1897, Knudgaard, t. Oline Kirstine Ole-sen, f. 6. Aug. 1872, Knudgaard.



Kroman, Hans Hansen, f. 19. Jan. 1850, Frørup, Gaardejer, Frørup (57 Td. Land, ca. 7½ Td. Hartkorn), Fm. for Frørup Brugsforen., Jordboniteringsmændene og Vur-deringsmændene i Landbygningernes alm. Brandforsikring, (Hans Hansen Kroman, Gmd., Kirsten Larsdatter), v. 9. Sept. 1889, Frørup, t. Sidsel Clausen, f. 9. Sept. 1856, Frørup.



Kromann, Martin Jensen, f. 6. Juni 1845, Øster Aaby, Skaarup Sogn, Svendborg, Ejer af Bjørne-mose, Tved Sogn (175 Td. Land, ca. 17 Td. Hartkorn), Landboskolen ved Lyngby, tidl. Sogneraadsm. i 9 Aar, Repr. i Agrarforen., (Jens Hansen, Propr., Maren Mortens-datter), v. 1. Juni 1883, Stavlund, t. Petronelle Hansine Ottesen, f. 10. Novb. 1856, Stavlund, Espe Sogn.

Fra 25. Jan. d. A. faaet Tilladelse til fremtidig at føre Familienavnet Kromann.





Kromphardt, Christian Knud, f. 5. Sept. 1856, Kbh., Ejer, Baadesgaard og Køgegaard (350 Td. Ld., 50 Td. Hartkorn), Landbrugskand., Fm. for Forb. af loll.-falst. Kvægavlsforen., Mdl. af de samv. loll.-falst Landboforen.s Kvægbrugsudv., Fm. f. Græshave og Omegns Kontrolforen. m. m., (Johan Frederik Kromphardt, Fabrkt., Maren Henriette Knudsen), v. 14. Juli 1883, Kbh., t. Anna Pauline Julie Sommer, f. 14. Juli 1864, Kbh. Forpagter af Gaarden 1882-1895, Ejer de sidste 10 Aar.



Kronborg, Mogens Brix, f. 22. Okt. 1842, Vester Kjoldgaard, Ejer af Vester Kjoldgaard, Kjøtrup Sogn, (182 Td. Land, 8 $\frac{1}{4}$ Td. Hartkorn), Mdl. af Thisted Amts Skoleraad, Udv. for Anlæg af Thisted Fjerritslev Banen og dets Repræsentantskab, Dommer ved Dyrskuerne m. m., (Christen Kronborg Christensen, Gaardejer, Margrethe Kathrine Rasmussen), v. 22. Oktb. 1875, Vesløgsgaard, t. Mariane Nørgaard, f. 15. Marts 1852, Aggersborggaard.



Kruhøffer, Frederik Albrecht, f. 22. Maj 1861, Frederiksgave pr. Rudkøbing, Landinsp. og Branddirektør, Rudkøbing (3000 □ Al.), Sekr. ved A/s Langelands Kvægavlsforen. fra 1889, (Ernst Wilhelm Kruhøffer, Skovrider, Cecilie Hansen), v. 25. Oktb. 1890, Rudkøb., t. Maria Augusta Bayer, f. 29. Aug. 1868, Rudkøbing. Min Bedstefader kom til Danmark fra Waldeck 1804 paa Foranledn. af den dav. Besidder af Grevskabet Langeland (som Forstmand).



Kruhøffer, Kristian Emil, f. 4. Maj 1853, Bregnegaard, Ejer af Brandstrupgaard, Vedde St. (130 Td. Land, 12 $\frac{1}{2}$ Td. Hartkorn), (Emil Kruhøffer, Gaardfæster, Maren Kirstine Andersen), v. 16. Novb. 1883, Flinterup, t. Augusta Erasmie Edvardine Kjær, f. 6. Aug. 1857, Duebjerggaard.



Krukow, Niels, f. 25. Oktb. 1871, Frøstrup, (30 Td. Land, 2 $\frac{1}{4}$ Td. Hartkorn), Fm. for Lunde Vareindkøbsforen., BM. og Kasserer for Frøstrup Plantage, i Planteavlsvudv. for Nørre Nebel og Omegns Landboforen., (Jørgen Kristensen, Gaardejer, Ane Nielsen), v. 28. Sept. 1900, Frøstrup, Lunde Sogn, t. Karen Kirstine Nielsine Henriette Hansen, f. 7. Decb. 1877, Bækhus, Outrup.

Krunderup, Niels, f. 2. Oktb. 1868, Kjærhus, Maabjerg, Husmand og Skrædder, Sønderborg, Maabjerg pr. Holstebro (6 Td. Land, $\frac{1}{2}$ Td. Hartkorn), Næstfm. i Værgeraadet, BM. i den statsanerk. Sygekasse i Maabjerg Sogn, Kirkebetjent i Maabjerg Sogn, (Jens Peter Nielsen, Husmand, Ane Jensen Krunderup), v. 26. Novb. 1891, Kjærhus, t. Jensine Marie Petersen, f. 9. Oktb. 1864, Damgaard, Hjerm.



Kruse, Jeppe Nielsen, f. 2. Febr. 1844, Bæk, Nustrup Sogn, Haderslev, Førstelærer, Tørring Skole, Lærereksamen, 18 Aar Fm. f. Tørring Andelsmejeri, Kasserer for Tørring Brugsforen. og i Landboforen., BM. i N. Snede Landboforen., (Mathias Hansen Kruse, Frederikke Louise Wanned), v. 7. Novb. 1872, Gelsted, t. Mette Margrethe Høyer, f. 25. Decb. 1839, Østerlindet ved Gram.



Kruse, Mikkel Jensen, f. 13. Decb. 1847, Gaardejer i Eg By (25 Td. Land, 2 Td. Hartkorn), Fm. for Thorup Mejeri, fhv. Sogneraadsmidl i 12 Aar, (Jens Peter Mikkelsen, Kirsten Marie Pedersdatter), v. 7. Juni 1872, Tved, t. Karen Antonsen, f. 17. Decb. 1847, Tved, † 2. April 1903, Eg.

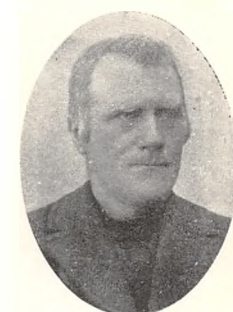

Kruise, Severin Lange, f. 18. April 1873, Lille Rodegaard, Forpagter af Lille Rodegaard, Haslev (50 Td. Land, 5 Td. Hartkorn), (Mandrup Peter Kruise, Landinspektør, Charlotte Amalie Hasselbalch), v. 22. Juli 1903, Taars Vendsyssel, t. Ellen Hasselbalch, f. 26. Oktb. 1874, Eget Vendsyssel.



Kræmmer, Jens Johan, f. 26. Aug. 1859, Gaardejer, Nordby, Tranebjerg (40 Td. Land, 4 Td. Hartkorn), Fm. for Kvægavlsforen., BM. i Mejeri og den fri Fattigkasse, (Jens Sørensen Kræmmer, Bodil Margrethe Foged), v. 25. Febr. 1886, Nordby, t. Ane Margrethe Kræmmer, f. 2. April 1861, Nordby, † 14. Decb. 1896.





Kudahl, Jacob, f. 13. Maj 1841, Kudahl, Fly, Gaardejer, Øster-Bjørnkjær, Sevel (250 Td. Land, 5 Td. Hartkorn), (Jacob Jensen, Gaardejer, Ane Marie Sørensen), v. 6. Oktb. 1865, Øster Bjørnkjær, t. Dorthea Pedersen, f. 25. Maj 1841, Øster-Bjørnkjær, Sevel.



Kusk, Søren Jensen, f. 27. Marts 1847, Veddem Mark, Gaardejer, Kuskgården, Veddem (68 Td. Land, 4 $\frac{1}{4}$ Td. Hartkorn), Skelund Højskole 2 Vintre, Mdl. af Skelund og Visborg Sogneraad, Fm. for Aktieselskabet Skelund Sogns Spare- og Laanekasse i Veddem, (Jens Peter Sørensen, Gaardmand, Johanne Pedersdatter), v. 27. Marts 1874, Veddem, t. Dorthea Kristensen Overgaard, f. 19. Novb. 1849, Veddem.



Kuur, Rasmus, f. 12. Oktb. 1873, Boulstrup, Gaardejer, Overballe, Cylling (4 $\frac{1}{2}$ Td. Hartkorn), Tune Landboskole, Aviscentre for Landsvin, (Joh. Fr. Kuur Rasmussen, Maren Nielsen Bredkær), v. 3. Maj 1901, Malskjær ved Ørting, t. Kirstine Marie Pedersen, f. 17. Marts 1877, Tvenstrup ved Odder.



Kvist, Rasmus Sørensen, f. 11. Novb. 1849, Lemmer, Gaardejer i Lemmer-Mørke St., Jylland (60 Td. Land, 6 $\frac{1}{4}$ Td. Hartkorn), Højskole og Landbrugsskole, Sogneraad-medlem, (Søren Rasmussen Raaballe, Gaardejer, Maren Jensdatter), v. 5. Marts 1884 t. Ane Marie Kristine Sørensen, f. 2. Decb. 1857, Haldtostrup, Øls Sogn.



Kvistgaard, Morten Nielsen, f. 27. April 1838, Kvistgaard, Vejrum v. Holstebro, Skolelærer og Kirkesanger, Blære Skolejord (9 Td. Land, ca. 1 Td. Hartkorn), DM., BM. i Blære Mejeri, Distriktsbestyrer i Brandforsikringsforen. for Aalborg og Hjørring Amter, i 29 $\frac{1}{2}$ Aar Sparekassefm., (Niels Knudsen, Gaardejer, Maren Johannesen), v. 16. Novb. 1865, Nés, Lemvig, t. Anne Kirstine Jensen, f. 30. Juni 1838, Nés.



Kvorning, Jens, f. 13. Juni 1859, Løvel By, Gaardejer og Tiendekommissær, Norrupgaard, Vammen (105 Td. Land, 3 Td. 7 Skp. 3 Fdk. Hartkorn), Vallekilde Højskole, BM. for Hobro Svineslagteri, Mdl. af Bankraadet, Viborg Bank, Fm. for Vammen Svineavlforen., (Jens Jensen Kvorning, Margrete Johansen), v. 30. Juni 1886, Løvel, Viborg, t. Kirsten Simonsen, f. 3. April 1850, Løvel.



Kvottrup, Mogens Iversen, f. 4. Febr. 1871, Jennum, Forpagter i Jennum pr. Spentrup (100 Td. Land, 6 $\frac{1}{2}$ Td. Hartkorn), Højskole og Landbrugsskole, (Ivar Mogenssen Kvottrup, Kirsten Marie Paulsen), v. 21. Juli 1899, Badstrup, Lyngesogn, t. Kristiane Marie Frandsen, f. 21. Febr. 1877, Badstrup.



Kyed, Jens Bjerresgaard Nielsen, f. 16. Maj 1850, Brakker, Gaardejer, Ø. Starup (24 Td. Land, 1 $\frac{1}{8}$ Td. Hartkorn), Sogneraad-medlem, Fm. for Ø. Starup Øvelseshus, (Niels Kristensen Kyed, Gaardejer, Kirsten Jensen Bjerresgaard), v. 9. Oktb. 1878, Starup, t. Johanne Jensen, f. 27. Aug. 1852, Ø. Starup.



Kyhb, Frederik Theodor, f. 19. Oktb. 1846, Julianebjerg, Proprietær, Julianebjerg, Engom (213 Td. Land, ca. 20 Td. Hartkorn), (Frederik Vilken Kyhb, Proprietær, Thalia Rebekka Thomsen), v. 10. Novb. 1877, Engom, t. Margarethe Hedevig Øllgaard, f. 29. Novb. 1853, Bramminge, Nygaard.



Kühl, Johan Christoffer Carl, f. 10. April 1868, Randrup Hovedgaard, Gaardejer, Sønderhedegaard, Vinkel Sogn (85 Td. Land, 3 $\frac{1}{2}$ Td. Hartkorn), $\frac{1}{2}$ Aar paa Landbrugsskole, Fm. for Vinkel Sogns Kvægavlforen., Fm. for Ægssalgskreds, Revisor for Andelsmejeri, (Kristian Tidemann Heinrich Kühl, Gaardejer, Sine Klusen), v. 25. Marts 1890, Spodsbjerg, Langeland, t. Jutta Nielsine Katrine Madsen, f. 1. Aug. 1862, Spodsbjerg.





Kærby, Johannes Hansen, f. 2. April 1846, Heden, Ejer af Østergaard, Boltinge pr. Ringe (61 $\frac{1}{2}$ Td. Land, 5 $\frac{1}{4}$ Td. Hartkorn), BM. i Mejeri, Kontrolforen. og Hesteavlforen., (Hans Johansen Heden, Hørbereder, Ane Margrethe Nielsdatter), v. 30. Oktb. 1888, Vantinge, t. Maren Marie Larsine Kristensen, f. 23. April 1854, Vantinge.



Køster, Fridlev, f. 17. Jan. 1867, Kbh., Planteskoleejer, Fuglsang og Sølyst (32 Td. Land, 3 $\frac{1}{2}$ Td. Hartkorn), Landbohøjsk., Spähts Planteskole i Berlin, rejst 3 Aar med Statsunderstøtt. i Tyskland, Østrig og Schweitz, BM. i „Jydsk Konserverfabrik og Frugtsalg og Foren. af jydsk Planteskoleejere, (Hans Kristian Ørsted Køster, Kapellan, Kamilla Olsen), v. 25. Aug. 1903, Brabrand, t. Helga Nordentoft Thomsen, f. 26. Maj 1875, Brabrand.

Katholm, Søren Jørgensen, f. 7. Oktb. 1848, Homaa Sogn, Gaardejer, Sønderherred Sund pr. Trustrup (60 Td. Land, 4 Td. Hartkorn), (Jørgen Jørgensen, Gaardejer, Karen Marie Kjeldsen), v. 3. Febr. 1872, Homaa, t. Ane Andersen, f. 23. Novb. 1855, Sund.

Knudsen, Frands Bennetsen, t. 15. Sept. 1850, Jandrup, Gaardejer i Jandrup (60 Td. Land, 3 $\frac{7}{8}$ Td. Hartkorn), flere kommunale Tillidshverv, (Christoffer Knudsen, Gaardejer, Ellen Kjerstine Frandsen), ugift.



Kielsen, Jens, f. 24. Maj 1865, Vejlbj ved Horsens, Dyr læge, Borum pr. Mundelstrup, Dyr lægeeksamen.

Kofoed, Hans Olaus, f. 2. Marts 1851, Limensgaard, Aaker, Børstenbinder (800 □ Alen, $\frac{1}{4}$ Alb. Hartkorn), (Jens Kofoed, Gaardejer, Marie Catrine Munch), v. 5. April 1876, Østerlars, t. Anine Sandrine Mortensen. f. 6. Maj 1856, Hullegaard, Østerlarsker Sogn. Fra 1876-79 Ejer af Dalegaard, Østerlars, derefter 12 Aar Best. hos min Fader paa Skovsminde, Østerlars.



Kierulff, Hans Peter Byberg, f. 13. Febr. 1856, Slagelse, Gods- og Fabrikejer, Jernbjerggaard og Garvergaard pr. Slagelse (560 Td. Land, 72 Td. Hartkorn), cand. pharm., (C. G. Kierulff, cand. theol., Fabrikejer. Igenes Nagel), v. 1884, Slagelse, t. Mary Ingwersen, f. 28. Jan. 1866, Aggersbøll, † 3. Febr. 1894, Jernbjerggaard.

Kristensen, Hans, f. 11. Decb. 1867, Orte, Gaardejer, Bleggaarden, Brudager Sogn (70 Td. Land, 4 Td. Hartkorn), Dalum Landbrugsskole, BM. for Mejeri, Kontrolforen., Skytteforen., Skole m. m., (Rasmus Kristensen, Gaardejer, Marie Pedersen), v. 1. Oktb. 1897, Bleggaarden, t. Maren Kirstine Kaj, f. 17. Febr. 1871, Ølsemagle.



Kinnerup, Rasmus Jensen, f. 14. Decb. 1851, Kinnerup, Ejer af Romdrupgaard, Romdrup pr. Klarup (140 Td. Land, ca. 9 $\frac{1}{4}$ Td. Hartkorn), (Jens Andersen, Gaardejer, Sophie Jensen), v. 1. Novb. 1901, Sulsted, t. Ane Marie Duus, f. 16. Marts 1860, Slesvig, † 18. Marts 1902, Kbh.

Kristensen, Jens Buch, f. 2. Juli 1868, Lambek, Lem Sogn, Ringkøbing Amt, Ejer, Skodsbøl, Aadum Sogn pr. Tarm (35 $\frac{1}{2}$ Td. Land, $\frac{1}{2}$ Td. Hartkorn), 2 Vintre paa Landbrugsskole, Fm. for Værgeraadet, Sogneraadsmidl., BM. for Mejeri og Brugsforen., Rev. i Foderstofforen. og Sparekassen, (Jens Kristian Kristensen, Gaardmd., Mette Kristine Nielsen), v. 4. Sept. 1894, Billund, Grene Sogn t. Maren Andersen, f. 17. Novb. 1872, Billund.



Kirketerp, Morten Emil, f. 26. Sept. 1848, Høegholm, Ejer af Lehnsgaard (260 Td. Land, 21 Td. Hartkorn), har studeret Kemi, Zoologi, Botanik, Landmaaling m. m., dog uden Eksamen, Jægermester, R*, Fm. for Bornholms landøkonom. Foren., Taksationsmand i Kreditforen., Mdl. af Husmandskomm., af Overbest. i Agrarforen. m. m., (Morten Kirketerp, Kammerraad, Ida Elisabeth Kirketerp), v. 19. Sept. 1873, Knudskirke, t. Sophie Margrethe Jespersen, f. 13. Jan. 1851, Almegaard, Knudsker.

Kristensen, Kristen, f. 16. Novb. 1846, Salløv, Husmand i Salløv (4 $\frac{1}{2}$ Td. Land, $\frac{5}{8}$ Td. Hartkorn), BM. i Gadstrup Andelsmejeri, Fm. for Salløv og Omegns Tyreholdsforen., (Kristen Pedersen, Husmand, Margrethe Nielsdatter), v. 28. Juli 1876, Salløv, t. Ane Andersdatter, f. 27. Sept. 1851, Høisleiv.



Klingenberg, Johannes Frederik, f. 28. Sept. 1858, Ejer af Stlemminggaard (450 Td. Land, 25 Td. Hartkorn), Kursus paa Landbohøjskolen, (Fritz Klingenberg, Grosserer, Jane Qvist), v. Sorø, t. Ellen Camilla Betsy Schønning, f. 30. Oktb. 1860, Fuglebjerger.

Kristensen, Kristian Johannes, f. 16. Sept. 1878, Gjøl, Husejer (22 Td. Land, $\frac{1}{2}$ Td. Hartkorn), BM. i Gjøl Andelsmejeri, (Christen Sørensen, Aftægtsmand, Johanne Kirstine Mortensdatter), v. 20. Juni 1895, Nørholm, t. Karen Marie Mogensen, f. 12. April 1878, Nørholm.



Kristensen, Laurits Kruse, f. 15. Marts 1865, Uldum, Gaardejer, Thorsted (67 Td. Land, 7 Td. Hartkorn), Sognefoged, Sogneraadsmidl., Fm. for Vurderingsmændene for Landbygninger m. m., (Anders Kruse Kristensen, Gaardejer, Karen Marie Larsen), v. 29. Sept. 1893, Holstebro, t. Ane Kirstine Møller Nielsen, f. 1. April 1867, Kjær-gaards Mølle, Ølby.



Kristensen, Niels, f. 25. Sept. 1839, Gjøl, Gaardejer i Gjøl (60 Td. Land, 2 Td. Hartkorn), Fm. og Kasserer for Mejeriet Gjøl, Fm. for Gjøl Sogns Sparekasse, Fm. for Vand- og Hegnsynsvæsenet, (Kristen Kristensen, Gaardfæster, Ane Kirstine Pedersen), v. 22. Novb. 1874, Gjøl, t. Mette Kathrine Jørgensen, f. 22. Marts 1830, Gjøl.



Kristensen, Oluf Peder, f. 12. Sept. 1875, Fuglsig, Ejer, Fuglsig, Faaborg Sogn (25 Td. Land, $\frac{1}{4}$ Td. Hartkorn), Landbrugsundervisning paa en Folkehøjskole, Fm. for Endrup Andelsmejeri, Varde Østeregns Landboforen. og Faaborg Foredragsforen., (Hans Peder Christensen, Skræder og Husmand, Ane Marie Schmidt), ugift.

Kristensen, Peder, f. 6. Oktb. 1853, Sønder Kongerslev, Gaardejer i Vedum By (80 Td. Land, $5\frac{1}{2}$ Td. Hartkorn), Sogneraadsm. i Aalborg Amtsraad i 12 Aar m. m., (Christen Pedersen, Gaardejer, Margrethe Jensen), v. 30. Okt. 1874, Skelund, t. Ane Nielsen, f. 25. Jan. 1856, Skelund.



Kristoffersen, Niels, f. 1. Febr. 1869, Overby, Ejer af Esbjerggaard (70 Td. Land, $4\frac{1}{2}$ Td. Hartkorn), Højskole og praktisk Landbrug, Sogneraadsmidl., Fm. for Sognets Kvægforsikr., BM. i Spareforen., Medl. af Odsherreds Landbrugsforenings Frøudvalg m. m., (Kristoffer Hansen, Møller, Stine Larsen), v. 19. Juni 1895, Overby, t. Anna Nielsigne Petersen, f. 8. Marts 1874, Overby.



Krog, Peter, f. 16. Novb. 1861, Vejstrup, Gaardejer i Vejstrup (38 Td. Land, $3\frac{1}{4}$ Td. Hartkorn), BM. i forsk. Andelsforetagender, (Falle Eriksen Krog, Rentier, Maren Krog), v. 10. Juni 1887, Vejstrup, t. Maren Autzen, f. 12. Juli 1860, Tyrstrup, Sønderjylland.





* betyder, at Fotografiet enten ikke er tilsendt Redaktionen eller indsendt efter, at Trykningen er paabegyndt, hvorfor Noterne af Hensyn til Værkets grafiske Udstyr findes i Slutningen af dette Kapitel. () Forældrenes Navne, v. = viet, BM. = Bestyrelsesmedlem, FM. = Formand.



Lacoppidan, Carl Adolph, f. 25. Oktb. 1841, Lehnkov, Forpagter, Pederstrup, Horslunde (ca. 800 Td. Land, 99½ Td. Hartkorn), Fm. f. Statshingsteskuekommissionens 3. Skuekreds, Lolland-Falster, Mdl. af Overmønstringskomm., (Iver Iversen Lacoppidan, Forp., Trinette Margrethe Schmidt), v. 10. Juni 1870, Kbh., t. Emma Sophie Methling, f. 27. Marts 1851, Kbh.



Ladefoged, Søren Jensen, f. 10. Juli 1850, Konradsborg, Selde Sogn, Ejer, Kikkenborg, Junge Sogn (8 Td. Land, 6½ Skp. Hartkorn), 2 Mdr. paa Testrup Højskole, 14 Dage paa Klank, Konsulent i Havebrug, Træ- og Læplantning, Sogneraadsm., Mdl. af Salling Landboforen.'s Planteavlsvd., (Jens Pedersen Ladefoged, Gaardmand, Ane Dorte Nielsdatter), v. 5. Febr. 1878, Floustrup, t. Karen Marie Jensen, f. 13. Sept. 1845, Jebjerg Sogn.



Lacoppidan, Svend, f. 24. Maj 1871, Lehnkov, Ejer af Hovedgd. „Cathrinebjerg“, Forp. af Hovedgd. „Billeshave“, Cathrinebjerg, Vejlbj Sogn pr. Strib (246 Td. Land, 27½ Td. Hartkorn), Cand. phil., komm. Rev. i Vejlbj Sogn, Dommer i Vends Herreds Landboforen., (Carl Adolph Lacoppidan, Forp., Camma Sophie Methling), v. 7. Aug. 1901, Kbh., t. Henriette Suenson, f. 12. Aug. 1878, Anneberggaard.



Ladegaard, Niels, f. 3. Juni 1843, Thise, Ejer af Thise Ladegaard (109 Td. Land, 4¾ Td. Hartkorn), BM. i Træplantningsforen., Næstfm. i Brandforsikringsforen. for Hjørring Amt, BM. i Landbosparekassen i Aalborg, Sogneraadsm. 12 Aar, 10 Aar Fm. m. m., (Christen Nielsen, Ejer af Thise Ladegaard, Ane Mortensdatter), v. 26. April 1874, Røgild, t. Maren Thomsen, f. 23. Aug. 1848, Udsted. Modt. stor Sølvbæger fra Hjørring Diskontobank som Præmie for Træbeplantning.



Ladefoged, Christian, f. 6. Novb. 1866, Lille Rørbæk, Gaardejer, Kongshøjgaard, Arden (136 Td. Land, 4¾ Td. Hartkorn), Fjellerad Højskole, Fm. for Andelsmejeriet Ravnkilde, Sogneraadsm., BM. i Kvægavlsforen., fast Taksationsmd. for Hesteforsikr. Kaaringsdommer for Hesteavlsvforen. m. m., (Chr. Sørensen Ladefoged, Gaardejer, Christiane Christiansdatter), v. 31. Maj 1889, Skoustrup, t. Karen Marie Klausen, f. 12. Decb. 1870, Skoustrup.



Lambek, Karl Martin Laurids, f. 4. Oktb. 1865, Hobro, Gaardejer, „Nørgaard“, Handest (100 Td. Land, 6½ Td. Hartkorn), Sognefoged og Sogneraadsm., (Hans T. Lambek, Murmester, Johanne Olsen), v. 11. Maj 1901, Handest, t. Maren Stadsgaard, f. 28. Jan. 1876.



Ladefoged, Laust Madsen, f. 18. Oktb. 1856, † 13. Marts 1906, Ejer af Dølbygaard, Skive (195 Td. Land, 10½ Td. Hartkorn), (Mads Laursen Ladefoged, Gaardejer, Ingermarie Dølbygaard), v. 26. April 1901, t. Mette Marie Jacobsen, f. 2. Oktb. 1875, Trustrup pr. Lyby.
Bekendt Hingsteopdrætter.



Lang, Chr., f. 24. Maj 1862, Døllefjelde, Gaardejer i Døllefjelde (52 Td. Land, 6½ Td. Hartkorn), BM. i Brydebjerg Andelsmejeri, Nysted Omegns Ægexport m. m., (Hans Christensen Lang, Gaardejer, Sidsel Mortensdatter), v. 9. April 1886, Døllefjelde, t. Ane Kirstine Jørgensen, f. 19. Decb. 1857, Thoreby. Overtog min Fædrenegaard i Langget 12. Juli 1900.





Lang, Jørgen Peter, f. 24. Marts 1856, Grænge, Ejer af „Bostoftegaard“, Frejlev (64 Td. Land, 6¼ Td. Hartkorn), (Peter Olsen, Gaard-ejer, Sognefoged), v. 27. Novb. 1896, Grænge, t. Anna Birthe Hansen, † 1901.



Langballe, Ernst P., f. 2. Aug. 1872, Aarhus, Forpagter, Snaastrup Mølle, Brabrand (55 Td. Ld., 5 Td. Hartkorn), Malling Landbrugsskole, Fm. for stedl. Lokalforen. for Indkøb af Foderstoffer, Fm. for Kvægavlsforen. og Svineavlsforen. for Framlev og Omegn, (Niels P. Langballe, Ejer, Snaastrup Mølle, Kerstine Hesselund), v. 25. Maj 1900, Aarslev, t. Kirstine Hugaard, f. 2. Maj 1879, Aarslev.

Den til Gd. hør. Mølle opf. 1902, med Turbin som Drivkraft.



Lange, Niels Pedersen, f. 22. Sept. 1843, Langæble, Fæster, Frørup Sogn (97 Td. Land, 8½ Td. Hartkorn), Sognefoged siden 1881, Mdl. af Frørup Sogneraad, sidste Gang Fm., BM. i Frørup Andelsmejeri, Fm. 10 Aar, BM. i Fyens Mejeriforen., Fm. f. Taarup Læseforen. Mdl. af Kredsbest. f. Svendborg Amts landøkonom. Selskab m. m., (Peder Hansen, Gaardfæster, Johanne Jensdatter).



Lange, Strange Henrik Jes, f. 6. April 1861, Grænge Skovfogedbolig, Ejer af Lundby Møllegaard (110 Td. Land, 13¾ Td. Hartkorn), Fra 1884-87 Jonstrup Seminarium, dimitt. m. 1. Kar., Lærer i Ulslev Skole, Repr. i „Sukkerfabr. Nykøbing“, BM. i Lolland Falsters Andelssvineslagteri m. m., (Thomas Henrik Georg Lange, Skovfoged, Sofie Diderikke Strange), v. 3. Marts 1895, Idestrup, t. Agnes Justine Pedersen, f. 20. April 1877, Idestrup.

Overt. ved Gifterm. Skovlykkegd.



Lange, Vilhelm, f. 22. Jan. 1849, Svendborg, Tobaks- og Cigarfabrikant, Slagelse, se i „Danmarks Industri og Haandværk“, (Marcellinus Lange, Murmester, Vitalis Vilhelmine Zehngraf), v. 4. Juni 1875, Køge, t. Oline Amalie Jørgensen, f. 26. Sept. 1849, Fredbg. Folketingsmand for Sorø Amts 3. Valgkreds.



Langermann, Janus Elisæus, f. 9. Decb. 1848, Bygholm, Forpagter, Faurholm, Hillerød (870 Td. Land, 80 Td. Hartkorn), BM. i Frederiksborg Amts Landboforening, Mdl. af Frederiksborg Slotssogns Sogneraad, (Frederik Christian Langermann, Landmand, Kristine Riis), v. 19. Maj 1885, Faurholm, t. Sophie Marie Augusta Limpricht, f. 19. Juni 1856, Faurholm.



Langgaard, Paul, f. 28. Maj 1871, „Bjørndahl“, Odby Sogn, Ejer af „Idasminde“, Skinnerup (200 Td. Land, 12 Td. Hartkorn), Løjtnant, (Peter Langgaard, Particulier, Kirsten Pedersen), v. 28. Maj 1895, Kongerslev, t. Kirsten Wammen, f. 9. Juli 1874, Aalborg.



Langhorn, Carl Emil, f. 19. Febr. 1833, Vester Karleby Præstegaard, Forpagter, Christiansminde, Uth Sogn (420 Td. Land, ca. 47 Td. Hartkorn), R*, Landvæsenkommisær, (Christian Carl Erhardt Langhorn, Sognepræst, Kathrine Høxbro), v. 23. Maj 1865, Hornumkjær, Braaskov, t. Marie Kristine Ravn, f. 7. Febr. 1838, Møgelkjær, † 22. Oktb. 1902, Christiansminde.



Langhorn, Ejnar, f. 26. April 1866, „Kristiansminde“, Horsens, Ejer af „Ejergaard“, Ousted (300 Td. Land, 16 Td. Hartkorn), 9 Mdr. paa Lyngby Landboskole, Fm. for Elling-Ejer Andelsmejeri (Carl Emil Langhorn, Forpagter, Marie Ravn), v. 26. Juni 1896, Horsens, t. Rebecca Braae, f. 25. Aug. 1875, Horsens.

Fra 1896-1903 Forpagter af „Heldagergaard“ ved Svendborg, Medstifter og fleraarigt BM. i „Landboforen. for Svendborg og Omegn“.



Langhorn, Kai, f. 23. Novb. 1871, Christiansminde, Horsens, Forpagter, „Boller“, Horsens (646 Td. Land, 76 Td. Hartkorn), (Carl Emil Langhorn, Forpagter, Marie Ravn), v. 2. Aug. 1901, Hardenberg, Saxkøbing, t. Thora Johanne Clasen, f. 28. Sept. 1879, Hardenberg.





Langkilde, Hans, f. 18. Juni 1839, Langkildegaard, Ejer af Langkildegaard (130 Td. Land Skov, 220 Td Land Ager, ca. 21 Td. Hartkorn), hørt Forelæsn. 2 Aar ved Universitet og polyt. Læreanstalt, Landbrug i Skotland, været Fm. for Stenstrup Lunde Sogneraad, Repr. i Svendborg Bank, (Henrik Langkilde, Ejer af Langkildegaard, Dorthea Knudsen), ugift



Langkilde, Hans Peter Olaus, f. 18. Febr. 1851, Kjærsgaard, Best. af Fannerupgaard, Kolind (400 Td. Land, 13 $\frac{1}{2}$ Td. Hartkorn). frekv. Odense Landbrugsskole. Fm. for Bogense Andelsmejeri og Andelsvineslagteri, de samv. fynske do., Næstfm. for nordfynske Landboforen. m. m., Centerejer af fuld-blods Yorkshiresvin, (Christoffer Langkilde, Forp. og Propr., Josephine Lund), v. 7. Juni 1877, Ullemose, Svendborg, t. Laurentine Christine Augusta Lange, f. 15. Aug. 1850, Ringe.



Langkilde, William August, f. 23. Maj 1842, Sandholt, Ejer, Bramstrup (615 Td. Land, 65 Td. Hartkorn), Etatsraad, R*, Næstfm. i Fyens patriotiske Selskab 10 Aar, Repr. i Fyens Diskontokasse, Fm. for Nørre Lyndelse Sogns gensid. Hjælpeforen., (Niels Rasmussen Hellfach Langkilde, Etatsr., Godsejer, Frederikke Langkilde), v. 2. Oktb. 1872, Torpegaard, t. Hanne Schwartz, f. 26. Sept. 1845, Østrupgaard, Fyen.

**Larsen, Albert*. Se Side 616.



Larsen, Anders, f. 20. Oktb. 1842, Marrebæk, Gaardejer, Marrebæk. Væggerløse (76 Td. Land, 7 Td. 2 Fdk. 3 $\frac{1}{4}$ Alb. Hartkorn). Sogneraadsmidl. 6 Aar, Brandfoged 3 Aar, Voldgiftsmand i Stoby Andelsmejeri, BM. i Væggerløse Sogns Husflidsforen., 26 Aar BM. i Bøtø-Nors Aktieselsk. m. m., (Lars Pedersen Adrian, Gaardejer, Magdalene Adriansdatter), v. 9. Oktb. 1868, Marrebæk, t. Ane Larsdatter, f. 12. Marts 1844, Marrebæk.



Larsen, Anders, f. 29. Maj 1845, Rud By, Gaardfæster i Rud (76 Td. Land, 5 Td. 1 Skp. 3 Fdk. 1 $\frac{1}{2}$ Alb. Hartkorn) Sogneraadsm., Fm. for Føns Sogns Heste- og Hornkvægsforsikr., (Lars Andersen, Gaardfæster, Bodil Cathrine Larsdatter). v. 16. Sept. 1871, S. Aaby, t. Ane Marie Jensen, f. 10. Maj 1850, Sønder Aaby.



Larsen, Anders, f. 4. Juni 1850, Veddum, Ejer af Kjæragergaard, Skelund (40 Td. Land, 2 $\frac{1}{2}$ Td. Hartkorn), Sognefoged, Fm. for Kvægavlsforen. Himmerland m. m., (Lars Andersen, Karetmager, Ane Marie Christensen), v. 23. Sept. 1871, Veddum, Skelund Sogn, t. Else Kirstine Mikkelsen, f. 22. Febr. 1849.



Larsen, Anders, f. 2. Febr. 1853, Ejer af Bakkely, Kolind (20 Td. Land, $\frac{1}{2}$ Td. Hartkorn) Fører for de jydsk Husmandsrejser siden 1897, Forsøgsleder for Mols og Sønder Herreds og Kolind Landboforen.. (Lars Andersen Buul, Ane Larsdatter), v. 22. Maj 1885, Sjelle, t. Anna Kirstine Nielsen, f. 3. Juli 1858.

Husmandsrejserne mindes jeg som nogle af mine smukkeste og bedste Dage samt Arbejdet med Plantekulturen.



Larsen, Anders, f. 6. Jan. 1867, Allindelille Old, Sorø Amt. Hus-ejer, Baarup By (7 $\frac{3}{4}$ Td. Land, $\frac{1}{2}$ Td. Hartkorn), Kursus paa Kærhave Husmandsskole, BM. i Ringsted Andelssvineslagteri, Fm. for Husmandsforen. i Holbæk-kredsen m. m., (Lars Nielsen, Husmand, Karen Kirstine Jensen), v. 15. Oktb. 1889, Marup, t. Inger Sofie Nielsen, f. 15. Oktb. 1865, Marup.



Larsen, Anders Peter, f. 6. Novb. 1854, Niverød, Gartner, modt. et Sølvbæger med Inskript. af Vallø Stifts Gedeavlerforen. 1889, (Lars Nielsen, Vejmand, Lisbeth Jørgensen), v. 8. Novb. 1878, Kbh., t. Sørine Constance Vilhelmine Andersen, f. 3. Juli 1849, Storehedinge.



Larsen, Anders Peter, f. 20. Novb. 1856, Smerup, Arvefæstegaardejer (60 Td. Land, 6 Td. 6 Skp 3 Fdk. Hartkorn), Folkehøjskole, BM. i Stevns Fakse Herreds Landbrugsforen.. (Lars Andersen, Gaardmd., Maren Petersen), v. 28. April 1880, Smerup, t. Ane Elisabeth Nielsen, f. 26. Juni 1855, Smerup.





Larsen, Anders Simon, f. 23. Novb. 1842, Ubberud Sogn, Gaardejer, Bellinge (24 Td. Land, 3 Td. Hartkorn), E.M.2, Sognefgd., Vurderingsmand for den alm. Brandforsikr., Forligsmægler m. m., (Lars Simonsen, Kirsten Andersdatter), v. 11. Decb. 1874, Odense, t. Ane Katrine Rasmussen, f. 21. Novb. 1846, Ravnebjerg.



Larsen, Anders Sylvest, f. 12. Oktb. 1866, Borup, Afbygger, Borup pr. Skjævinge (30 Td. Land, 3³/₈ Td. Hartkorn), Sogneraadsm., (Lars Larsen, Gaardejer, Ane Margrete Andersen), v. 20. Decb. 1895, Borup, t. Elline Kirstine Hansen.



Larsen, Andreas, f. 26. Decb. 1847, Sindallund, Ejer af Sindallund (40 Td. Land, 2³/₈ Td. Hartkorn), Fm. for Sindal ny Hesteavlforen., Sognebest. i Sindal for Brand- og Kreaturforsikr., Direkt., (Lars Jensen, Gaardejer, Else Marie Christensdatter), v. 19. Decb. 1882, Nymark, Sindal, t. Mariane Larsen, f. 3. Maj 1856, Tannholt, Aaste.

I Amerika 6 Aar, kom hjem og købte min Faders Gaard.



Larsen, Carl, f. 2. April 1860, Gaardejer, Sædholmgaard (46 Td. Land, 4 Td. 2 Fdk. Hartkorn), Sognefoged og Lægdsmand, (Lars Petersen, Gaardejer, Birthe Kristine Thorkildsen), v. 28. Oktb. 1892, Esbønderup, t. Petrea Marie Jørgensen, f. 27. Juni 1866, Esbønderup.



Larsen, Carl Christian Emil, f. 16. Juli 1864, Præstø, Dyrlæge, cand. pharm., Kredsfm. for „Foreningen til Dyrenes Beskyttelse“, (Lars Peter Larsen, Bager, Dorthea Kallehauge), v. 26. Jan. 1886, Aarhus, t. Rasmine Jackson, f. 26. Febr. 1863, Odder.



Larsen, Carl Laurits, f. 12. Aug. 1877, Yderby, Odden, Gaardbest., Brandstrupgaard (30 Td. Land, ca. 3¹/₂ Td. Hartkorn), (Niels Larsen, Husmand, Ane Sørensen), v. 15. Marts 1901, Ydderbye, t. Alma Ingeborg Marie Nielsen, f. 28. Aug. 1881, Gjentofte.



Larsen, Christen, f. 17. Septb. 1834, Ishøj, Gaardejer, Ishøj (75 Td. Land, 11³/₈ Td. Hartkorn), Sogneraadsm. 1871-79, Fm. for Vandsynsm. 1886-1904, Jordboniteringsmand m. m., (Lars Christensen, Sognefoged, DM, Karen Nielsdatter), v. 23. Juli 1863, Ishøj, t. Kirsten Simonsdatter, f. 16. Septb. 1839, Ishøj, † 17. Marts 1899, Ishøj.

Overtog Ejendommen 1866 i mindre god Tilstand, nu fuldt kultiveret, Halvdelen mærglet.



Larsen, Christen, f. 17. Oktb. 1853, Asnæs, Gaardejer, Hustofte pr. Asnæs (84 Td. Land, 8 Td. Hartkorn), Tiendekommissær, Sogneraadsm. i 12 Aar m. m., (Lars Mortensen, Kirsten Nielsen), v. 16. Maj 1876, Asnæs, t. Ane Olsen, f. 29. Jan. 1854, Asnæs.



Larsen, Christen, f. 18. Jan. 1860, Brøndbyøster, Gaardejer, Herstedvester (56 Td. Land, 7³/₄ Td. Hartkorn), Vurderingsmand for Ejendomsskyld, Underagent i Brandforsikringsselsk. Danmark (Lars Christensen, Gaardejer, Kirsten Petersdatter), v. 29. April 1881, Herstedvester, t. Ane Andersen, f. 10. Juni 1858.



Larsen, Christen Ulrik, f. 26. Jan. 1844, Hømb, Gaardejer, Toftgaard, (140 Td. Land, 19¹/₂ Td. Hartkorn), DM., Sognefoged, Fm. for Andelsmejeriet Lervang, (Lars Christensen, Gaardejer, Ane Marie Pedersen), v. 4. Febr. 1887, Hømb, t. Anna Sofie Jacobsen, f. 1. Aug. 1848.





Larsen, Christian Anton, f. 24. Septb. 1857, Thorshøigaard, Gaardejer, Thorshøigaard, Esrom (145 Td. Land, 10 Td. Hartkorn), (Lars Petersen, Gaardejer, Birthe Kirstine Thorkildsen), v. 26. Novb. 1895, Tipperup, t. Sofie Marie Christiansen, f. 12. Juni 1875, Tipperup Mølle.



Larsen, Christian Peter, f. 15. Decb. 1869, Aarhus, Redaktør af „Dansk Mejeritidende“, (Niels Larsen, Vognmand, Kristine Jensen), v. 14. Oktb. 1897, Næstved, t. Rigmor Bang, f. 27. Marts 1877. Forfatter til „Mælkebehandlings ABC“, 1905. Første Halvaar solgtes i Danmark 80,000 Eksempl. Bogen vil blive udgivet i de fleste europæiske Lande.



Larsen, Christoffer, f. 28. Marts 1853, Dams Ordrup, Gaardejer og Forpagter, Mannekildegd, Skuldeløv (62 Td. Land, 6 Td. Hartkorn), Sognefoged, Lægdsmand, Strandfoged og Forligsmægler, (Lars Christensen, Gaardejer, Berthe Pedersen), v. 19. Marts 1880, Mannekildegaard, t. Ingeborg Jensen, f. 27. Marts 1857, Mannekildegaard, Skuldeløv.



Larsen, Christoffer, f. 14. Decb. 1861, Birkede, Statshusmand i Hastrup, Roskilde (5 Td. Land, 4 Skp. 1³/₄ Alb. Hartkorn), Vallekilde Højskole, Fm. for Frugtavlereforen. og Husmandsforen., (Christen Larsen, Ane Pedersen), v. 29. Juli 1898, Tiæreby, t. Marie Kristjansen, f. 4. Decb. 1869, Sageby.



Larsen, Dines, f. 17. Aug. 1844, Frellesvig, Tullebølle Sogn, Ejer af Svendstrupgaard, Skrøbeløv (120 Td. Land, 13¹/₂ Td. Hartkorn), Fm. for Langelands Sparekasse, tidl. Sogneraadsm. i 6 Aar, (Lars Nielsen Jacobsen, Gmd., Karen Christiansen), v. 15. Maj 1867, Tullebølle, t. Hanne Andersen, f. 9. Febr. 1846, Hou pr. Lohals.



Larsen, Erik Nakskov, f. 3. Jan. 1822, Torrig pr. Horslunde, Gdjr., Hedegaard, Utterslev (109 Td. Land, 12 Td. Hartkorn), Sogneraadsm. og Sogneraadsm., (Lars Eriksen, Fæstegaardmand, Birthe Sofie Mortensdatter Skaftø), v. 20. Juli 1853, Købeløv, t. Ane Marie Larsen, f. 29. Oktb. 1825, Vesterbo, Købeløv.



Larsen, Gregers, f. 21. April 1857, Svenstrup, Ejer, Gundestrup (10 Td. Land, 4¹/₂ Skp. Hartkorn), Sogneraadsm., Mdl. af Skolekommission, Fm. for Giver-Gundestrup Husmandsforening m. m., (Lars Gregersen, Johanne Marie Larsen), v. 11. Marts 1881, Voxlev, t. Mette Marie Andersen, f. 21. Jan. 1856, Gjelstrup pr. Nibe.

**Larsen, Hans*. Se Side 617.

**Larsen, Hans*. Se Side 617.



Larsen, Hans, f. 12. April 1849, Døiringe, Gaardejer, Gyldenholm (50 Td. Land, 5 Td. Hartkorn), Dragebjerggaard og Faurbogaard, Sogneraadsm. og Mejeriformd., (Lars Christoffersen, Gaardejer, Ane Christjansdatter), v. 14. Maj 1887, Gyldenholm, t. Lisbeth Poulsen, f. 28. Juli 1849, † 28. Novb. 1903.



Larsen, Hans, f. 6. April 1855, Askø, Gaard- og Mejeriejer, Lilleø pr. Bandholm (20 Td. Land, 1 Td. Hartkorn), 4 Mdr. paa Højskole, Sogneraadsm., Fm. i 5 Aar, Fm. for Askø Sogns Hesteforsikring, (Lars Rasmussen, Gaardejer, Petronelle Jensdatter), v. 4. Juni 1880, Askø, t. Kristine Jensen, f. 23. Febr. 1858, Askø.



Larsen, Hans, f. 7. Decb. 1859, Sludstrup, Best. af Mejeriet Fodby, Kontrolkursus, Regnskabsfører for Ladby Brugsforen., (Lars Kristensen, Dorthea Jørgensen), v. 24. Febr. 1905, Fodby, t. Anna Marie Sofie Kofoed, f. 6. Aug. 1866.





Larsen, Hans, f. 25. Febr. 1865, Ungersbjerg, Dreslette Sogn, Kontrøllassistent, eksamineret, (Lars Jørgensen. Parcellist, Kirsten Rasmussen).



Larsen, Hans Marinus, f. 25. Marts 1873, Aalborg, Dyrslæge, Kødkontrollør ved Udførselskontrollen i Frederikshavn, (Jens Chr. Larsen, Landmand, Ane Baggesen), v. 27. Maj 1898, Tolne, t. Kirstine Marie Andersen, f. 9. Juli 1874, Asdal Sogn.



Larsen, Hans, f. 7. April 1870, Jægerspris, Ejer, Margrethelund (221 Td. Land, 5 ⁵/₈ Td. Hartkorn), ¹/₂ Aar paa Landbrugsskole, Fm. for D. Andels-Ægexport, Kasserer i Andelsmejeriet Ryomgaard, Repr. i Frejr, (Anders Larsen, Gdjr., Marie Nielsen). v. 26. Juni 1893, Margrethelund, t. Johanne Mygind, f. 18. Juli 1872, Margrethelund.



Larsen, Hans Marius, f. 11. Maj 1875, Gedesby, Best. af Simmerbølle Mejeri (2 Skp. Land), 5 Mdr. paa Ladelund Mælkeskole, rejst med Rejsestipendium 3 Uger, (Simon Larsen, Parcellist, Laursine Christine Christensen), v. 14. Novb. 1898, Slotsbjergby, t. Karoline Noreen, f. 31. Jan. 1871, Vækkelsång, Vexiø.



Larsen, Hans Christian, f. 24. Febr. 1866, Sønder Høirup, Best. af Odden Andelsmejeri (3 ¹/₂ Mill. Pd. Mælk aarlig) Fm. for Odden Forbrugsforen., (Lars Olesen, Detailhandler, Kristiane Andersen), v. 15. Decb. 1893, Odden, t. Boline Jensine Hansen, f. 16. Juni 1872, Overby, Odden. Best. paa herv. Mejeri siden Opprettelsen 1892.

Larsen, Hans Peter, f. 12. April 1846, Storehagelse, Ejer, Gundsømagle (28 Td. Land, 1 Td. Hartkorn), ¹/₂ Aar paa Højskole, BM. i Gundsømagle Tyreholdsforen. og Vigens Andelsmejeri m. m., (Lars Jensen, Jordbruger, Ane Pedersdatter), v. 27. Febr. 1875, Ølsted, t. Kirstine Boetius, f. 23. Aug. 1836, Ølsted, † 24. Febr. 1896, Gundsømagle. Købt Ejendommen 1874 i en maadelig Forfatning.



Larsen, Hans Christian, f. 8. Aug. 1870, Broby ved Sorø, Kasserer i Det kgl. danske Landhusholdnings-selsk., Sekretær i Statens Planteavlsvudv. samt Red. af „Landøkon. Aarbog“, Landbrugskand. 1893, Studierejse i Udlandet m. m., (Rasmus Larsen, Tømrer, Else Marie Halling), v. 6. Novb. 1896, Lyngve ved Sorø, t. Marie Sophie Hansen, f. 24. Decb. 1867, Flinterup.

Larsen, Hans Peder, f. 3. Marts 1859, Fuldbby, Bjernede, Gaardejer, Holmstrup (53 ¹/₂ Td. Land, 7 Td. Hartkorn), Sognefoged, Sogneraadsm., Mdl. af Epidemikomm. for Antvorskov Birk og Sognets Sundhedskomm., Fm. for Hesteforsikr. for Slagelse Omegn m. m., (Lars Nielsen, Gaardejer, Sidse Pedersdatter), v. 26. Septb. 1901, Kbh., t. Jutta Lund, f. 22. Aug. 1875.



Larsen, Hans Ludvig, f. 25. Aug. 1869, Kildebrønde, Ejer af Østergaard, Hundie Mark (48 Td. Land, 5 ¹/₄ Td. Hartkorn). Næstfm. for Karlslunde Kreds af Afholdssamf., Fm. for Hundie og Omegns Afholdssamf., (Lars Eriksen, Gaardejer, Dorte Sørensen), v. 10. Marts 1895, Ishøj, t. Vilhelmine Karoline Nielsen, f. 22. Juli 1866, Jægerkroen, Ishøj.

Larsen, Hans Peder, f. 15. Jan. 1864, Finderup, Gaardejer, Skovgaarden (65 Td. Land, ca. 4 Td. Hartkorn), Sogneraadsm., (Lars Hansen, Gaardejer, Karen Marie Kristensen), v. 16. Marts 1888, Hersløv, Finderup. t. Ane Marie Petersen, f. 14. Decb. 1869, Hersløv.





Larsen, Hans Peder, f. 21. Oktb. 1873, Helnæs, Ebberup, Best. af Brønderslev Andelsmejeri, (Lars Larsen, Gaardejer,, Ane Larsen), v. 28. Septb. 1900, Klarup, Aalborg, t. Johanne Marie Jensen Nørgaard, f. 7. Febr. 1881, Klarup, † 15. Febr. 1905, Brønderslev.



Larsen, Hans Peter, f. 30. Septb. 1858, Ellinghuse, Højby, Sjæll., Skovfoged ved 3. Kronborg Skovdistr., Jesperhus pr. Fredensborg (ca. 13 Td. Land, 1/2 Td. Hartkorn), Sogneraadsmdl., Vurderingsmand for Ejendomsskyld, Md. af Skolekommissionen, (Peter Larsen, Husmand, Karen Sivertsdatter), v. 28. Oktb. 1885, Esbønderup, t. Ane Elisabeth Hansen, f. 6. Marts 1864.



Larsen, Hans Peter, f. 3. Juni 1866, Solrød, Gaardejer, Havremarksgaarden, Solrød (64 Td. Land, 9 3/4 Td. Hartkorn), Lyngby Høj- og Landboskole, Sogneraadsmdl., Skolekommissionsmdl., Fm. for Solrød Tyreholdsforen. m. m., (Niels Larsen, Gaardejer, Maren Hansdatter), v. 31. Maj 1892, Solrød, t. Inger Sofie Hansen, f. 15. Aug. 1866, Ølsemagle.



Larsen, Hans Peter, f. 27. Oktb. 1867, Kalkerup, Fensmark, Forstander for Malling Landbrugssk., Malling St. (50 Td. Land, 5 1/4 Td. Hartkorn), Landbrugskandidat, Fm. for Danske Mejeriers Andels-Smørekspportforen., Fm. for Malling Andelsmejeri, Svineavlforen., Kvægavlforen. og Kontrolforen. m. m., (Lars Hansen, Gaardejer, Maren Kirstine Petersen), v. 22. Maj 1896, Kbh., t. Anna Nielsen, f. 30. Juni 1872, Kjertinge, Kølstrup.



Larsen, Hans Vilhelm, f. 18. Marts 1866, Mørup, Gaardejer, Midtgaard, Mørup, Gjøding (84 Td. Ld., 3 1/2 Td. Hartkorn), Fm. for Dansk Andelsægekspport 20. Kreds, BM. i en Kvægavlforen., (Søren Peter Larsen, Ane Eriksen), ugift.



Larsen, Iver Peter, f. 16. April 1867, Herlufsholm, Proprietær, Ringgaard og Vaadebroggaard (154 Td. Land, 17 Td. Hartkorn), Fm. for Hammer Arbejderforen. og Oplysningsf., (Lars Hansen, Smedemester, Johanne Hansen), v. 25. Mai 1897, Vaadebroggaard, t. Ane Andersen, f. 7. Maj 1868, Vaadebroggaard.



Larsen, Jacob, f. 7. April 1852, Liunge, Eskilstrup, Maskinfabrikant og Gaardejer, Ørsløv (55 Td. Land, 5 Td. Hartkorn), Fm. for Ørsløv Sogns Spare- og Laanekasse, (Lars Jørgensen, Hjulmand, Karen Jacobsen), v. 10. Decb. 1878, Gjørlov, t. Karen Nielsine Petrine Vilhelmsen, f. 13. April 1856.



Larsen, Jakob Kornelius, f. 3. Decb. 1860, Drigstrup, Proprietær, Vejlegaard (148 1/2 Td. Land, 16 Td. Hartkorn), Fm. for Vejle Andelsmejeri, Fm. for Nørre-Broy og Omegns Kontrollforen., BM. i Faaborg Andelssvineslagteri m. m., (Lars Pedersen, Proprietær, Stine Hansdatter), v. 7. Maj 1887, Sdr. Næraa, t. Sidsel Marie Hansen, f. 21. Febr. 1860, Sønder Næraa.

*Larsen, Jens. Se Side 617.



Larsen, Jens, f. 23. Juni 1846, Vissingbjerre, Gaardejer, Lykkeskjærgaard, Føvling (120 Td. Land, 2 Td. Hartkorn), Fm. for Føvling landøkon. Forskudsforen., Fm. for Kvægavlforen. og Kontrolforen. m. m., (Lars Jensen, Gaardejer, Ane Katrine Andersdatter), v. 27. Decb. 1888, Føvling, t. Kjerstine Østergaard, f. 16. Maj 1862, Voder, Sønderjylland. I de sidste 16 Aar opdyrket 50 Td. Land Hede, hvorpaa er kørt 5000 Læs Mærgel.



Larsen, Jens, f. 8. Marts 1853, Skuderløse, Gaardejer, Vestergaard (83 Td. Land, 9 1/4 Td. Hartkorn), Fm. for Jordboniteringen for Testrup, (Lars Andersen, Gaardejer, Maren Kirstine Jensen), v. 8. Febr. 1876, Skuderløse, t. Johanne Knudsen, f. 6. Maj 1853, Vindinge.





Larsen, Jens, f. 25. Jan. 1854, Rølkjær, Rind Sogn pr. Herning, Lærer, Husmand og Planteskole-ejer, Højlund, Vinding pr. Holstebro (21 Td. Land, 3 Fdk. $\frac{1}{4}$ Alb. Hartkorn), Lyngby Landboskole, (Lars Jensen Remme, Ane Kirstine Lauritsdatter), v. 1883, Skibild, Nøvling pr. Herning, t. Kirstine Olsen, f. 2. Oktb. 1858, Skibild.

Lærer i Koldkjær Skole, ejer Ejend. Højlund (2 Heste, 4 Køer), Ejer af en Planteskole ved Skolen (1 Td. Land).



Larsen, Jens, f. 3. Marts 1866, Filstrup, Haarby Sogn, Fyn, Ejer, prakt. Dyr læge, Haarby pr. Assens, Dyr lægeeksam. 1895, Sogneraadsmidl., Mdl. af Værgeraadet, (Lars Jensen, Husmand, Karen Jørgensdatter), v. 26. Decb. 1901, Haarby, t. Anna Marie Kirstine Adolphine Hansen, f. 1. Febr. 1868, Kbh.



Larsen, Jens, f. 13. Juni 1867, Storehedinge, Gaardejer, Lyderslev (70 Td. Land, $7\frac{3}{4}$ Td. Hartkorn), (Lars Andersen, Ane Kirstine Nielsen), v. 19. Maj 1900, Lyderslev, t. Karen Marie Jensen, f. 27. Sept. 1869, Lyderslev.



Larsen, Jens, f. 15. Novb. 1867, Taastrup, Gaardejer, Taastrup Mark (60 Td. Land, $7\frac{1}{2}$ Td. Hartkorn), $\frac{1}{2}$ Aar paa Dalum Landbrugsskole, Sogneraadsm. for Hellested Sogn, (Lars Jensen, Gaardfæster, Birthe Jensen), v. 29. Sept. 1899 t. Inger Marie Pedersen, f. 20. Jan. 1866, Varpelev pr. Klippinge.



Larsen, Jens, f. 11. Decb. 1871, Lundby, Forpagter, Baarse (40 Td. Land, $5\frac{1}{4}$ Td. Hartkorn), Højskole og Landbrugsskole, Fm. f. Baarse Brugsforen. og Baarse og Omegns Kontrolforen., BM. i Baarse Andelsmejeri, (Lars Hemmingsen, Gaardejer, Ane Elisabet Hansen), v. 21. Oktb. 1898, Baarse, t. Johanne Madsen, f. 5. Aug. 1873, Baarse.



Larsen, Jens Carl, f. 2. Febr. 1872, Ballerup, Assistent paa Forsøgsstationen ved Lyngby, Landbrugskand. 1893, 16 Mdr. paa Landboskolen ved Lyngby, 3 Mdr. Lærerkursus paa Askov Højskole, Sekr. i „Diskussionsklub f. Landmænd i Lyngby og Omegn“, (Hans Larsen, Vognmand, Marie Hansdatter), v. 6. Maj 1894, Kbh. t. Maren Sofie Nielsen, f. 8. Febr. 1867, Ballerup.



Larsen, Jens Christian, f. 20. Maj 1857, Sønder Saltum, Gaardejer, Gravegaard, Jetsmark (54 Td. Ld., 3 Td. 5 Skp. 1 Fdk. $3\frac{1}{2}$ Alb. Hartkorn). Har været Sogneraadsmidl., BM. i Kvægavlforen. og Forskudsforen. m. m., (Lars Chr. Jensen, Gaardejer, Kirstine Marie Jensdatter), v. 24. Marts 1882, Gravegaard, t. Ane Marie Jensen, f. 8. Decb. 1857, Gravegaard.



Larsen, Jens Christian, f. 10. Juni 1859, Hylstrup, Alsted, Gaardejer, Holmegaard (80 Td. Land, $6\frac{1}{2}$ Td. Hartkorn), Fm. for Sorøegnens Landboforen., BM. i Sorøegnens Hesteavlforening, Andelsmejeriet Fjenneslev og Forskudsforen. for Fjenneslev m. fl. Sogne m. m., (Lars Andersen, Karen Marie Jensen), v. 28. Febr. 1885, Fjenneslev, t. Birthe Kirstine Jensen, f. 12. Oktb. 1843, Holmegaard, Fjenneslevmagle.



Larsen, Jens Christian, f. 22. Aug. 1870, Fredericia, Landinspektør, Odense, Løjtnant, Branddirektør for Odense Købstad, (Jacob Larsen, Pakmester, Kristine Frederiksen), v. 30. Jan. 1901, Varde, t. Signe Kirstine Aastrup, f. 28. Juli 1874.



Larsen, Jens Jørgen, f. 5. April 1848, Svensmark pr. Stege, Gaardejer, Tjørnemark pr. Stege (16 Td. Land, $2\frac{3}{8}$ Td. Hartkorn), Rødkilde Højskole, Kredsfm. i Møens Brandassurance 16 Aar, BM. i Lendemark Andelsslagteri 4 Aar, (Lars Hansen, Gaardejer, Bodil Kirstine Jensen), v. 4. Juni 1875, Keldby, t. Marie Kirstine Hansen, f. 15. Oktb. 1849, Udby.



Larsen, Jens Martin, f. 5. Marts 1875, Rød, Føns, Gaardejer, Aalsbogaard, Rørup (71 Td. Land, 7 Td. Hartkorn), Dalum Landbrugsskole. Fm. for Rørup Sogns Kontrolforen. og Aalsbo og Omegns Kvægavlsforen., (Anders Larsen, Gaardfæster, Ane Marie Jensen), v. 18. April 1902, Husby, t. Ane Kirstine Petersen, f. 11. Juni 1870, Sønder Aaby, Husby Sogn. Oplysning fremmer det danske Landbrug og styrker Fædrelandskærligheden.



Larsen, Jens Oluf, f. 6. Febr. 1865, Klint, Nykøbing S., Gaardejer, Brøndshøjgaard (36 Td. Land, 3 Td. Hartkorn), Fm. for Lumbsaas og Omegns Kvægavlsforen., Tillidsmand i Agrarforen. for Holbæk Amt m. m., (Ole Larsen, Gaardejer, Sofie Madsen), v. 4. Oktb. 1889, Lumbsaas, t. Signe Petersen, f. 13. April 1863, Lumbsaas.



Larsen, Jens Peter, f. 12. Oktb. 1838, Kjeldbymagle, Sognefoged, Gaardejer, Nørre Toftegaard, Kjeldby pr. Stege (51½ Td. Land, 6½ Td. Hartkorn), Medl. af Møens Spare- og Laanekasses Bankraad 29 Aar, Fm. sidste 16 Aar, Sognefoged 21 Aar, Lægdsmand 21 Aar, Forligsm. for Tyendesager, Sognefoged, (Lars Andersen, Maren Kirstine Christensen), v. 1. Decb. 1875, Kbh., t. Christiane Marie Jensen, f. 4. Decb. 1851, Dame By, Fanefjord Sogn.



Larsen, Jens Peter, f. 3. Maj 1846, Guderup, Gaardejer, Gedebjerggaard, lille Nestved (63 Td. Land, 7 Td. 2 Skp. 1¼ Alb. Hartkorn), DM., Sogneraadsm., Landvæsenkommissær, (Lars Larsen, Gaardejer, Maren Kirstine Jensen), v. 3. Maj 1878, lille Nestved, t. Maren Kirstine Christensen, f. 29. Septb. 1845, Ladby.



Larsen, Jens Peter, f. 22. Juni 1868, Jersie, Gaardejer, Stenlandsgaarden, Jersie 48 Td. Land, 4½ Td. Hartkorn), Tune Landbrugsskole, Fm. for Interessentskabet Holdepladsen Lille Skensved, Tilsynshavende med Plejebørn i Jersie Sogn, Fm. for Jersie Brugsforen., (Lars Larsen, Gaardejer, Karen Sørensen), v. 22. Juni 1895, Jersie, t. Ane Katrine Larsen, f. 16. Marts 1849, Store Ladager.

Larsen, Jens Peter Christian Claus, f. 27. Febr. 1866, Alkestrup, Forpagter, Sylmosegaard (68 Td. Land, ca. 7 Td. Hartkorn), flere forsk. Hverv, (Jens Frederik Theodor Larsen, Dyrslæge, Karen Kirstine Jensen), v. 4. Febr. 1898, Nyby, t. Ane Dorthea Olsen, f. 25. Marts 1870, Nyby.



Larsen, Julius Valdemar, f. 2. Decb. 1874, Abildøre, Ejer, Abildøre (6 Td. 3½ Skp. Land, ⅝ Td. Hartkorn), BM. i Mejeriet og Husmandsforen., (Hans Larsen, Aftægtsmand, Vilhelmine Larsen), v. 7. Maj 1897, Brent, t. Anna Elise Nielsen, f. 16. Novb. 1871, Brent.



Larsen, Jørgen, f. 16. Maj 1843, Espe, Gaardejer, Aastrup (56 Td. Land, 6½ Td. Hartkorn), Sognefoged, Lægdsmand, Fm. f. Aastrup Kreaturforsikring, (Lars Pedersen, Gaardejer, Mette Valborg Rasmussen), v. 19. Oktb. 1877, Aastrup, t. Kirsten Nielsen, f. 9. Oktb. 1843, Aastrup, † 30. Juni 1879.



Larsen, Jørgen, f. 4. Aug. 1843, Helnæs, Gaardejer i Helnæs pr. Ebberup (130 à 135 Td. Land, ca. 14½ Td. Hartkorn), (Lars Nielsen, Sognefoged og Gaardejer, Ane Hansdatter), v. 1. Decb. 1876, Egerup, Gamtofte Sogn, t. Ane Chatrine Larsen, f. 12. Marts 1852, Egerup.



Larsen, Jørgen Wendelbo, f. 10. Juli 1851, Skt. Jørgensbjerg, Ejer af Gaardbogaard (ca. 850 Td. Ld.), R*, Fm. for Landboforen. Vendsyssel, Andelselskabet Frederikshavns Esportslagteri, Raabjerg Sogns Kommunalbest., Kvægavlsforen. Jersey, Mdl. af Jydske Landboforeningers Planteavludvalg m. m., (Jørgen Larsen, Entreprenør, Anna Christiansen), v. 1876, Allinge, t. Engeline Margrethe Thorn, f. 24. April 1858, Hovedgaard.





Larsen, Knud Peter, f. 2. Juli 1876, Skuderløse, Gaardejer, Ørslev (34 Td. Land, 4 Td. Hartkorn), Fm. for Ørslev Forsamlingshus, BM. i Mejeriet og den frie Fattigkasse, (Jens Larsen, Gaardejer, Johanne Knudsen), v. 30. Novb. 1900, Kbh., t. Anna Kristine Larsen, f. 3. Marts 1879, Thestrup.



Larsen, Kristen, f. 9. Marts 1859, M. Jølby, Gaardejer, Mellem-Jølby (50 Td. Land, 4½ Td. Hartkorn), Sogneraadsmlem, (Lars Kristensen, Gaardejer, Karen Marie Sø), v. 1. Aug. 1895, Karby, t. Kirsten Marie Krogh, f. 14. Febr. 1872, Karby.

I 1897 Diplom fra Have- og Plantningsforen. for Morsø for ypperlig Hegns- og Læplantning.



Larsen, Kristen Peder, f. 16. Febr. 1873, Fabæk, Ejer, Næstebølle (7 Td. Land, 7/8 Td. Hartkorn), Emdrupborg Landbrugsskole, BM. i Nordlangelands Landboforening, (Lars Peder Larsen, Husmand, Edel Christensen), v. 2. Novb. 1900, Bøstrup, t. Anna Constance Marie Jørgensen, f. 1. Juli 1886, Emmerbølle.



Larsen, Lars, f. 8. Decb. 1855, Vester Brønderslev, Lærer, Gaardejer, Redaktør, Vanggaard, Vennebjerg (30 Td. Land, 1¾ Td. Hartkorn), Seminarist, 1. Kar., forsk. Landbrugskursus, Md. af Vægeraad, BM. i Landboforen. Vendsyssel, været Fm. for Andelsmejeri, Forsikringsforening for Kreaturer m. m., (J. P. Larsen, Lærer, Johanne Svendsen), v. 28. Oktb. 1879, Vennebjerg, t. Maria Madsen, f. 14. April 1852.

Siden 1877 Lærer i Vennebjerg, s. 1890 Gaardejer, s. 1896 Redakt.



Larsen, Lars, f. 20. Juni 1858, Strandbygaarde, Gaardmd., Strandbygaarde (135 Td. Land, 4 Td. Hartkorn), Sogneraadsm. 6 Aar, (Jens Larsen, Gaardejer, Johanne Jensen), v. 11. Novb. 1899, Morum, t. Karen Kirstine Nielsen, f. 30. April 1866, Morum, Vognsild.



Larsen, Lars, f. 10. April 1863, Allersløv, Gaardejer, Dyrhavegaard, Roneklint (41¾ Td. Land, 5 Td. Hartkorn), Mejerist, Vurderingsm. for Udflit. Brandforsikr., Jordboniteringsm., Vurderingsm. v. Ejendomsskyld, (Peter Larsen, Gaardfæster, Kirstine Jensdatter), v. 24. Marts 1893, Roneklint, t. Bertha Marie Sørensen, f. 30. Novb. 1859, Roneklint.



Larsen, Lars, f. 30. Marts 1869, Vinding ved Holstebro, Mejeribestyrer, Skovby Mejeri, Bogense, Mælkeriskole, (Jens Peter Larsen, Johanne Christensen), v. 22. Okt. 1895, Raaby pr. Dalbyover St. t. Mette Marie Christensen, f. 8. Sept. 1870, Raaby Kjær.



Larsen, Lars, f. 11. Maj 1875, Torpe, Dyr læge, (Otto Larsen, Gaardejer, Mariane Andersen), ugift.

**Larsen, Lars Anton*. Se Side 616.



Larsen, Lars Christensen, f. 16. Septb. 1853, Lundegaard, Gaardejer, Lundegaard, Ballerup (93 Td. Land, 8½ Td. Hartkorn), Lyngby Landboskole, Lægdsmand, Vurderingsmand af faste Ejendomme af umyndiges Midler, (Kristen Larsen, Gaardejer, Margrethe Jensen), v. 22. Juli 1884, Ordrup, t. Birthe Kirstine Pedersen, f. 18. Sept. 1856.



Larsen, Lars Christian, f. 6. Juni 1877, Mejeribestyrer, Andelsmejeriet „Fladstrand“, Frederikshavn, Statsunderstøttelse 2 Gange, Fm. for evang. Afholdsforen., (Ole Christian Larsen, Gaardmd., Christiane Larsen), v. 17. Novb. 1897, Hjørring, t. Anine Jensine Rasmussen.

Siden 1894 Bestyrer af nuværende Mejeri, Mejeribestyrer siden mit 17. Aar.





Larsen, Lars Jørgen, f. 15. Febr. 1861, Kværndrup, Ejer, Rynkeby By, Ringe (25 Td. Land, 3 Td. Hartkorn), Sognefoged, Lægdsmd., Sogneraadmedlem. BM. i Faaborg Andelssvineslagteri, (Anders Larsen, Gaardejer, Maren Pedersdatter), v. 29. Oktb. 1887, Søllinge, t. Johanne Jørgine Nielsen, f. 13. Marts 1859, Søllinge.



Larsen, Lars Knudsen, f. 2. Aug. Endrup, Gaardejer, Højstensgaard, Lønholt (60 Td. Land, 6½ Td. Hartkorn), Højskole, (Knud Larsen, Gaardejer, Ane Magrethe Jørgensen), v. 6. Novb. 1891, Lønholt, t. Thora Amalie Rasmussen, f. 2. Decb. 1890, Lønholt.

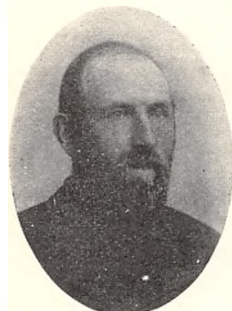

Larsen, Lars Marthinus, f. 15. Decb. 1859, Aasendrup, Vrensted, Gaardejer, Sønder Lyngby pr. Løkken (26 Td. Land, 1 Td. Hartkorn), Fm. for Lyngby Afholdsforening, BM. i Jelstrup-Lyngby Sparekasse m. m.. (Thomas Larsen, Gaardejer, Ane Kathrine Pedersen), v. 28. Oktb. 1887, Vorde ved Viborg. t. Ane Dorthea Jakobsen, f. 31. Juli 1855, Vorde.



Larsen, Lars Nielsen, f. 8. Sept. 1868, Baarse, Fæster, Baarse pr. Præstø (64 Td. Land, 6¾ Td. Hartkorn), Dalum Landbrugsskole, Taksationsmand i Brandforsikringsforen., Vurderingsmand for den alm. Brandforsikring for Landbygninger, (Hans Larsen, Gaardmd., Ane Nielsdatter), v. 20. Novb. 1894, Baarse, t. Maren Kirstine Madsen, f. 21. Juli 1870, Baarse. Vallekilde 1886-87, Brøderup pr. Tappernøje 1885-86, BM. i Baarse Mejeri 5 Aar, i Brugsen 4 Aar.



Larsen, Lars Peter, f. 9. Oktb. 1849, Skovgaarden, Gaardfæster, Ny Skovgaarden (22 Td. Land, 2 Td. Hartkorn), (Lars Kristian Mortensen, Skovfoged, Ane Margrete Petersen), v. 26. April 1882, Ordrup pr. Hvalsø, t. Ane Marie Andersen. f. 26. April 1856, Ordrup.



Larsen, Lars Peter, f. 21. Marts 1850, Aalebæk, Borre Sogn, Ejer af Bøgely, Aalebæk, Møen (40 Td. Land, 5 Td. Hartkorn), BM. i Møens Landboforen., Fm. f. Borre Sogneraad, 3 Aar, Nyborre Andelsmejeri, Holme Andelsmejeri m. m., paa Grund af Svaghed fratraadt offentlige Hverv. (Lars Larsen, Gaardfæster, Ellen Didriksdatter), v. 9. April 1886, Aalebæk, t. Johanne Kirstine Nielsen, f. 23. Decb. 1862, Solbjerg pr. Slagelse.



Larsen, Lars Peter, f. 31. Marts 1851, Nyby, Gaardejer, „Holmegaard“, Kvandløse (54 Td. Land, ca. 6¼ Td. Hartkorn), Fm. for Kvandløse Vandværk. BM. i Holbæk Andelsslagteri, (Lars Jespersen, Gaardmand og Sognefoged, Maren Jespersen), v. 2 April 1875, Kvandløse, t. Sofie Jensen, f. 29. Juni 1846, Kvandløse.



Larsen, Lars Peter, f. 20. Sept. 1857, Hedegaard pr. Horslunde, Gaardejer, Blandsmosegaard (65 Td. Land, 4½ Td. Hartkorn), Lyngby Landbrugsskole, BM. i Stokkemark Kontrollforen., Mdl. af de samv. lolland-falsterske Landboforeningers Kvægbrugsudvalg, (Erik Larsen, Gaardejer, Marie Larsen), v. 18. Sept. 1891, Fuglse, t. Lise Hansine Knudsen, f. 5. April 1871, Fuglse, Lolland.



Larsen, Lars Peter, f. 26. Novb. 1861, Baarse, Gaardbestyrer i Baarse (22 Td. Land, 2¼ Td. Hartkorn), Fm. for Baarse Andelsmejeri, Næstfm. i Baarse Brugsforen., BM. i Præstø Amts Skytteforen., Mdl. af Skolekommissionen m. m., (Niels Larsen, Gaardfæster, Johanne Nielsdatter), v. 20. Maj 1892, Ormidslev, t. Anne Katrine Stenbæk, f. 22. Febr. 1865.



Larsen, Lars Peter, f. 11. Juni 1868, Vredsløse, Gaardejer, Ladby, (ca. 52 Td. Land, 6 Td. 3 Fjdk. Hartkorn), BM. i Mejeriet og Brugsforen., (Hans Larsen, Gaardejer, Karen Kirstine Hansdatter), v. 20. Oktb. 1891, Holsted, t. Maren Sofie Anna Nielsen, f. 17. Jan. 1870.





Larsen, Lars Peter, f. 28. Decb. 1869, Nørhaven, Serritslev, Gdjr., Nørre Rubjerg (35 Td. Land, 1½ Td. Hartkorn), Sogneraadsmdl., (Søren Larsen, Gaardejer, Maren Kirstine Pedersen), v. 7. April 1893, Thy, Serritslev, t. Ane Johanne Poulsen, f. 23. Marts 1872, Thy, Serritslev.



Larsen, Lars Peter, f. 18. Oktb. 1876, Ørslev, Ejer af Rynkebjerggaard, Ørslev (50 Td. Land, 5¾ Td. Hartkorn), (Hans Bertel Larsen, Birte Marie Olsen), v. 17. April 1905, Baarse pr. Præstø, t. Olavia Elisabeth Karoline Gammerath, f. 17. April 1880, Bjerge.



Larsen, Lars Peter, f. 20. Febr. 1877, Forpagter og Landbrugslærer, Dalsgaard i Aars (33 Td. Land), Landbrugseksamen med Fortsættelseskursus, (Peder Larsen, Sidse Hemmingsen), ugift.



Larsen, Lars Sørensen, f. 12. Aug. 1877, Brunsbjerggaard, Vandet St., Forvalter, Egebækssande i den udtørrede Sjørring Sø (ca. 300 Td. Land), (Jens Larsen, Gjertrud Mogensens Harkjær).



Larsen, Laurits, f. 11. Jan. 1857, Medskov, Gaardejer, Dalby (20 Td. Land, 2⅝ Td. Hartkorn), 1 Aar paa Lumby Landbrugsskole, Fm. for Dalby Brugsforen. og Mesinge Andelsmejeri, BM. i Øernes Andelselskab for Indkøb af Foderstoffer, (Jørgen Larsen, Gaardejer, Gertrud Andersen), v. 20. Oktb. 1882 t. Ane Kirstine Jørgine Olsen, f. 13. Febr. 1863, † 26. Marts 1896.

Larsen, Laurits Adrian, f. 19. Jan. 1869, Marrebæk, Best. af Bøtøgaard (1520 Td. Land, deraf 400 Td. Land Skov, 22 Td. Hartkorn), Tune Landboskole, Kontrolkursus paa Næsgaard, (Anders Larsen, Gaardejer, Anne Larsdatter), v. 24. Marts 1899, Hasselø, t. Karen Johanne Andersen, f. 4. Oktb. 1871, Hasselø.



Larsen, Lauritz, f. 12. April 1844, Kjølstруп Præstegaard, Ejer af Svanegaard (63 Td. Land, 5 Td. Hartkorn), DM., Sognefoged, Sogneraadsmdl., Fm. i Kvæg- og Hesteassurancen m. m., (Anders Larsen, Forpagter, Kirstine Nielsen), v. 26. Okt. 1876, t. Anna Johanne Hansen, f. 2. Febr. 1843, Rosenlund.



Larsen, Lauritz F., f. 28. Febr. 1856, Ballegaard, Ejer af Ballegaard, Haarby (125 Td. Land, 11 Td. 5 Skp. 3 Fdk. Hartkorn), Sogneraadsmdl., (Thomas Larsen, Gdjr., DM., Marie Møller), v. 14. Decb. 1888 t. Grete Larsen, f. 10. Novb. 1857.



Larsen, Lauritz Nicolaj, f. 23. Oktb. 1856, Eiby, Konsulent, Hønseriejer i Gjelsted (9 Td. Land, 1 Td. Hartkorn), 1 Aar paa Lumby Landbrugssk., Sognefoged, Konsulent for Foren. til Fjerkræavlens Fremme, (Jørgen Larsen, Gaardejer, Maren Nielsdatter), v. 17. Febr. 1881, Gjelsted, t. Ane Kirstine Pedersen, f. 11. Septb. 1845, Vesterballegaard.

Larsen, Mads, f. 5. Febr. 1831, Almstofte, Gaardejer, Møllegaard, Almstofte (75 Td. Land, 7⅝ Td. Hartkorn), Medstifter og BM. i Ringsted Landboforen., Sogneraadsmdl. m. m., (Lars Madsen, Gdjr., Karen Ulriksdatter), v. 8. April 1859, Haugbyrd, t. Ane Sofie Hansen, f. 17. Jan. 1840, Haugbyrd, † 28. Juni 1902, Almstofte.





Larsen, Mads, f. 30. Maj 1838, Hjallesø, Ejer af 3 Bøndergaarde: Carlshaab, Rostrup Kro samt en Gaard i Rostrup (ialt 162 Td. Land, $8\frac{7}{8}$ Td. Hartkorn), E.M.2, Distriktsforstander i Hagelskadeforsikr. f. Nørrejylland, Kredsfm. for Dansk Andels-Ægeksport, Skolekomm.-Mdl., Repr. i Banken i Hadsund, (Lars Madsen, Fæstegaardmd., Ane Kathrine Hansdatter), v. 11. Decb. 1877, Niørs, t. Mette Marie Jensen, f. 12. Septb. 1854, Toustrup.



Larsen, Mads, f. 17. Oktb. 1848, Forneby pr. Maribo, Gaardejer, Rixø, Rødby Mark (82 Td. Land, 9 Td. Hartkorn), BM. i Mejeriet og Kontrolforen., Snefoged, (Lars Madsen, Gaardejer, Bodil Rasmussen), v. 9. Septb. 1887, Sølyst paa Øen Lang, t. Hanne Octavia Andersen, f. 31. Jan. 1866, Sølyst.



Larsen, Mads, f. 28. Maj 1862, Hessum, Gaardejer, Hessum (46 Td. Land, $4\frac{9}{8}$ Td. Hartkorn), Mælkeri og Landbrugsskole, Fm. for Landarbejderkommission., Sogneraadsm., Tillidsmand i Landbosparekassen, BM. i Mejeristernes Ulykkesforsikr. m. m., (Knud Larsen, Gaardejer, Maren Madsen), v. 29. Juli 1887, Østrup, t. Dortha Kirstine Jensen, f. 23. Decb. 1864, Østrup.



Larsen, Morten, f. 22. April 1863, Skovsbo, Gaardejer, Egense pr. Svendborg (25 Td. Land, 3 Td. Hartkorn), Fm. for Egense-Sørup Kontrolforen., Egense Svineavlforen. og Kvægavlforen., Friskoleforen., Dyrskuedommer m. m., (Lars Mortensen, Gaardejer, Maren Jensdatter), v. 20. Decb. 1889, Brydegaard, t. Ida Erika Jensen, f. 27. Febr. 1868, Brydegaard.



Larsen, Morten Rolighed, f. 23. Maj 1862, S. Draaby, Mejeriforpagter (30 Td. Land, $1\frac{7}{8}$ Td. Hartkorn), Ladelundgaards Mejeri og Landbrugshøjskole, Skolekommissionsmdl., (Laust Rolighed, Gdjr., Maren Hansen), v. 21. Juni 1887 t. Elle Marie Jensen Nielsen, f. 2. Marts 1861.



Larsen, N. K., f. 28. Aug. 1860, Slotsbjergby ved Slagelse, Gaardejer, Trudvang, Ørslev (44 Td. Land, 5 Td. Hartkorn), Højskoleophold, Vurderingsmand til Ejendomsskyld, Mdl. af Sogneraadet, delvis dets Fm., m. m., v. 3. Maj 1894 t. Oline Andrea Hansen, f. 8. Juni 1861, Gyrstinge, Ringsted.

**Larsen, Niels*. Se Side 616.



Larsen, Niels, f. 23. Oktb. 1848, Sierslev, Ejer, Sierslev (12 Td. Land, $1\frac{3}{4}$ Td. Hartkorn), Jordboniteringsmand, BM. i Storehedinge Landsogns Brugsforen. og Stevns Frøavlerforen., (Hans Larsen, Gaardejer, Ane Jørgensdatter), v. 31. Oktb. 1877, Sierslev, t. Karen Sofie Nielsen, f. 26. Septb. 1854, Sierslev.



Larsen, Niels, f. 27. Juni 1850, Næsby, Gaardejer, Næsby pr. Slagelse (25 Td. Land, $2\frac{1}{4}$ Td. Hartkorn), BM. i Næsby Mejeri, Sognekommisær i Holbæk Brandkasse, Sogneraadsm., (Lars Jensen, Gaardfæster, Maren Nielsdatter), v. 26. Maj 1877, Næsby, t. Maren Sofie Christensen, f. 21. Juli 1856, Næsby, † 24. Septb. 1902.



Larsen, Niels, f. 3. Marts 1853, Strandby, Ejer, Strandby, Haarby (73 Td. Land, $6\frac{1}{2}$ Td. Hartkorn), paa Folkehøjskole, Fm. f. Haarby Andelsmejeri, Sogneraadsm., og BM. i Forskudsforen. i Vestfyen, ugift.



Larsen, Niels, f. 11. Jan. 1858, Lund, Sverrig, Husmd., Stenmaglebjerg, Egerslevmagle ($5\frac{3}{4}$ Td. Land, $\frac{1}{2}$ Td. Hartkorn), BM. i Mejeriet, (Lars Olson, Gaardmand, Kirstine Larson), v. 21. Maj 1892, Tjæreby, t. Hansine Marie Larsen, f. 22. Marts 1869, Basnæs, Tjæreby. Har dansk Indfødsret, indvandret 1876.





Larsen, Niels, f. 22. Decb. 1871, Espe Mark, Gaardejer, „Kristianslund“, Espe (40 Td. Land, 3¹/₄ Td. Hartkorn), Dalum Landbrugsskole, Askov Højskole, Fm. for Espe og Omegns Foderstofforen., BM. i Kontrolforen., (Lars Pedersen, Gaardejer, Anne Margrethe Rasmussen), v. 22. Decb. 1902, Ryslinge, t. Maria Ebbine Dorthea Hauschildt, f. 6. Jan. 1874, Gamst.

**Larsen, Niels Chr.* Se Side 616.



Larsen, Niels Christen, f. 17. April 1860, Egeslevmagle, Ejer af Dybkjærgaard (65 Td. Land, 7 Td. Hartkorn), Tune Landboskole, Fm. for Andelsmejeriet Egedal pr. Skelskør, (Niels Larsen, Gaardejer, Bodil Nielsen), v. 9. Juni 1896, Kopsholdt, Sønderjylland, t. Helene Marie Friis, f. 4. Septb. 1859, Kopsholdt.



Larsen, Niels Christian, f. 23. Aug. 1856, Østby, Parcellist, Hellesø (14 Td. Land, 2¹/₄ Td. Hartkorn), Sogneraadsm. (Lars Christiansen, Husmd., Kristiane Nielsdatter), v. 17. Decb. 1886, Selsø, t. Kirsten Marie Nielsen, f. 4. Oktb. 1868, Østby.



Larsen, Niels Jørgen, f. 24. Aug. 1862, Ejer, Jersie pr. Lille Skensved (44 Td. Land, 4¹/₈ Td. Hartkorn), paa Landbrugsskole, (Jens Larsen, Gaardejer, Ane Margrethe Rasmussen).



Larsen, Niels Jørgen, f. 17. Jan. 1863, Sandager Næs, Gaardfæster, Stubberup (70 Td. Land, 6 Td. Hartkorn), Folkehøjskole, (Jørgen Larsen, Gaardejer, Marie Jørgensen), v. 11. Maj 1901, Østerbygaarden, Holevad, t. Kirsten Østerby, f. 30. April 1874, Østerbygaard.

Fæstede Gaarden 1901 af Lensgreve Vedel Vedelsborg.



Larsen, Niels Oluf, f. 15. Juni 1876, Frederiksværk, Dyrlæge i Høng, Kand. fra 1901, (Jens Larsen, Johanne Nielsen), v. t. Emma Caroline Adolphine Vilhelmine Piening, Datter af Dyrlæge P., f. 6. Febr. 1876, Vridsløselille By. Tidl. Underdyrlæge ved Gardehusarregimentet.



Larsen, Niels P., f. 24. Novb. 1871, Lynge ved Sorø, Red. og Udg. af Ugebladet „Den danske Husmand“, (Jens Larsen, Overportør, Marie Hansen). Ugebladet „Den danske Husmand“ paabegyndtes 1904 for at skabe et Led mellem Husmændene i Landets forskellige Egne.



Larsen, Niels Peter, f. 13. Septb. 1873, Skovvallingerød, Gaardejer, Ubberødgaard (64 Td. Land, 6 Td. Hartkorn), (Niels Larsen, Gaardejer, Sidse Petersen), v. 14. Sept. 1901, Ubberup, t. Birthe Marie Nielsen, f. 28. Maj 1880, Ubberup.



Larsen, Ole, f. 15. Juni 1868, Haugbyrd, Fæster, Haugbyrd (7 Td. Land, 6 Skp. Hartkorn), BM. i Mejeri, Heste- og Kvægavlsforen. m. m., (Peter Larsen, Aftægtsmand, Anne Marie Hansen), v. 22. April 1893, Ringsted, t. Anne Kirstine Nielsen, f. 22. Jan. 1866, Haugbyrd.



Larsen, Ole Hansen, f. 24. Aug. 1875, Helsing, Konsulent i Planteavl for de samvirkende Landboforen i Sjæll. Stift, Forsinge, Præliminær- og Landbrugseksamen, (Hans Larsen, Parcellist, Maren Kirstine Nielsen).



Larsen, Peder, f. 9. Maj 1850, Kielshøj, Gaardejer, Krogsgaard pr. Ejby (42 Td. Land, 5 Td. Hartkorn), Folkehøjskole, (Lars Andersen, Gaardejer, Maren Andersdatter), v. 4. Novb. 1904, Indslev, t. Karen Marie Jensen, f. 29. Novb. 1876, „Allesvraa“.



Larsen, Peder, f. 17. Febr. 1856, Arvefæster, Bonderød (34 Td. Ld., 2½ Td. Hartkorn), (Lars Hansen, Gaardfæster, Maren Pedersen), v. 13. Febr. 1889, Sageby, t. Marie Rasmussen, f. 12. Oktb. 1865.



Larsen, Peder, f. 28. Septb. 1864, Gerlev, Gaardejer, Snekkerup (7 Td. Hartkorn), Fm. for Serdrup Andelsmejeri, BM. i Faardrup Brugsforen., Rev. i Skørpinge og Faardrup Sparekasse, (Lars Nielsen, Gaardmand, Sophie Rasmussen), v. 20. Maj 1892, Gerlev, t. Rasmine Hansine Kristensen, f. 1. April 1858, Gerlev.



Larsen, Peder, f. 1. Marts 1882, Favreby, Fakse Ladeplads, Gaardejer, Alslev pr. Karise (52 Td. Land, 7 Td. Hartkorn), Brøderup Højskole, Fm. for Alslev og Taagerup Tyreforen., (Peder Larsen, Karen Pedersen), ugift.



Larsen, Peder Nielsen, f. 7. Aug. 1866, Brangstrup, Gaardejer, Børup (58 Td. Land, 7 Td. Hartkorn), Sogneradsmdl., (Hans Larsen, Gaardejer, Klausine Hansen), v. 5. Maj 1892, Børup, t. Karen Marie Sørine Madsine Hansen, f. 22. Decb. 1871, Børup.



Larsen, Peer, f. 19. Juni 1842, Græsted, Ejer af Toftegaard, Alume (63 Td. Land, 8¼ Td. Hartkorn), Direktør i Frederiksborg Amts Brandforsikring, BM. i Frederiksborg Landboforen., Sogneraadsmdl. i 12 Aar m. m., (Lars Svendsen, Parcellist, Jinger Jensdatter), v. 24. Aug. 1865, Græsted, t. Margrethe Petersen, f. 26. Jan. 1845, Haagendrup, † 21. Febr. 1896, Toftegaard.



Larsen, Peter, f. 24. Maj 1846, Skovhadstrup, Gaardmand, Haugborup (90 Td. Land, 7¼ Td. Hartkorn), (Lars Christensen, Gaardmand, Kirstine Olsen), v. 7. Marts 1873, Kornerup, t. Marie Birk.



Larsen, Peter, f. 28. Marts 1850, Rødninge, Gaardejer, Rødninge og Sprove pr. Stege (103 Td. Land, 8¼ Td. Hartkorn), Fm. for Brugsforen. Enigheden, Rødninge, (Lars Hansen, Gaardmand, Ane Margrethe Madsen), v. 28. Septb. 1881, t. Karen Stine Petersen, f. 27. April 1856, Tostnæs.



Larsen, Peter, f. 15. Marts 1856, Benrup, Ejer, (50 Td. Land, 5 Td. Hartkorn), Højskole, Sogneraadsmdl., (Lars Jørgensen, Bolsmand, Frederikke Larsen), v. 20. Marts 1889, Svebølle, t. Johanne Dortha Petersen, f. 12. Febr. 1863, Svebølle.



Larsen, Peter Christian, f. 2. Oktb. 1868, Stendyssegaard, Ejer, Søborg (20 Td. Land, 2½ Td. Hartkorn), Lyngby Landboskole, Ladelundgaard, Fm. for Søborg og Omegns Kontrollforen., BM. i Søborg Kvægavlerforen. m. m., (Jørgen Larsen, Gaardejer, Caroline Rasmusdatter), v. 29. Decb. 1894, Stendyssegaard, t. Amalie Kamilla Carlslund, f. 18. Septb. 1867, Kallundborg.





Larsen, Poul Sørensen, f. 5. April 1873, Hyllested, Forpagter, Mosegaard (118 Td. Land, 6 Td. Hartkorn), Stævningsmd., (Poul Larsen, Nielsine Jensen), v. 13. Maj 1899, Hyllested, t. Anna Marie Jensen, f. 27. Sept. 1872, Hyllested.

**Larsen, Rasmus*. Se Side 617.



Larsen, Rasmus, f. 3. Juli 1849, Errindlev. Gaardejer i Errindlev (86½ Td. Land, 12 Td. Hartkorn), Sognefoged, Fm. for Vurderingsmændene for Landbygninger i Errindlev-Olstrup Sogne, (Lars Christoffersen, Gaardejer, Ane Jørgensdatter), v. 18. Aug. 1875, Errindlev, t. Birthe Markersen, f. 31. Marts 1850, Hyllestoft.



Larsen, Rasmus, f. 27. Novb. 1858, Lynggaard, Gaardejer, Engholm, Ryslinge (ca. 28 Td. Land, 1½ Td. Hartkorn), BM. i den frie Fatigkasse og i Kontrolforen., (Lars Hansen, Gaardejer, Mette Poulsdatter), v. 5. Juli 1889, Ryslinge, t. Ane Kirstine Nielsen, f. 3. Decb. 1862, Østerhæsing.



Larsen, Rasmus Emil, f. 26. April 1868, Thorshøjgaard, Gaardejer, Langelandsgaard, Kaalsbæk (47½ Ld., 4 Td. Hartk.), (Lars Petersen, Gaardejer, Stine Torkilsen), v. 26. Novb. 1897, Hintsehougaard. t. Nora Henriette Olsen, f. 15. Aug. 1877, Hintsehougaard.



Larsen, Rasmus Kristian, f. 28. Marts 1857, Jyderup, Gaardejer, Syvbækgaard, Hersløv (20½ Td. Land, 2¼ Td. Hartkorn), Brandfoged, BM. i Mejeriet Kildebrønd, Mdl. af Skolekommissionen, (Lars Nielsen, Gaardmand, Karen Petersdatter), v. 3. Jan. 1890, Hersløv, t. Else Dorthea Sofie Nielsen, f. 9. Novb. 1868, Gørløv, Ornum.

Larsen, Rasmus Peder, f. 14. Aug. 1870, Vester Ulslev, Mejeribestyrer, Frejlev og Omegns Andelsmejeri, 3 Mdr. paa Dalum Mælkeriskole, (Lars Pedersen, Husejer, Maren Kirstine Olsdatter), v. 24. Oktb. 1901, Thoreby, t. Oline Nielsen, f. 20. Febr. 1874, Villingerød.



Larsen, Svend Eduard Oluf, f. 21. Decb. 1864, Tøvede pr. Stege, Dyrlæge, Censor ved Vetr.- og Landbohøjskolen, Forst. for den veterinære Poliklinik, BM. i Foreningen til Dyrenes Beskyttelse, (Hans Peder Larsen, Gaardejer, Dorthea Kirstine Petersen), v. 29. Jan. 1895, Kbh., t. Sophie Margrethe Hansen, f. 21. Novb. 1875, Stege.



Larsen, Søren, f. 16. Oktb. 1848, Skjellebjerg, Gaardejer, Uggerløsegaard (56 Td. Land, 6 Td. Hartkorn), Sognefoged, (Lars Villadsen, Gaardejer, Ane Hansdatter), v. 21. Febr. 1880, Taaderup, Skjellebjerg Sogn, t. Stine Hansine Marie Jensen, f. 4. Decb. 1860, Taaderup.



Larsen, Søren, f. 23. Decb. 1854, Gaardejer, Kildegaard, Mulstrup (56 Td. Land, 6¾ Td. Hartkorn), BM. i Kontrolforen. Vestervang, Mdl. af Skolekommissionen, (Lars Sørensen, Ane Larsen), v. 30. Maj 1889, Farringløse, t. Ane Sofie Jensen, f. 30. Marts 1855, † 2. Marts 1897.



Larsen, Søren, f. 7. Decb. 1874, Raklev, Gaardejer, Raklev (34 Td. Land, 3¾ Td. Hartkorn), 9 Mdr. paa Tune Landboskole, Fm. for 1. Skyttekreds, Raklev, (Ole Larsen, Møller og Gaardejer, Lisbeth Christensen), v. 23. Juli 1904, Kongstrup, t. Maren Nielsen, f. 1. Aug. 1880, Kongstrup.





Larsen, Søren Peter, f. 13. Marts 1865, Kærby, Kallundborg, Mejeribestyrelse, Brylle Andelsmejeri (200 Andelshavere, 885 Køer, 5 Mill. Pd. Mælk aarlig), Dalum Mælkeriskole, Ryslinge Højskole, (Lars Jørgensen, Gaardejer, Abelone Hansdatter), v. 19. April 1895, Gamtofte v. Assens, t. Nielsine Caroline Petersen, f. 23. April 1872, Aalsø v. Grenaa. Lærte Mejeri fra 1. Novb. 1888, Mejeribest. 4 Aar paa Søndergd., fra 1. Maj 1895 i Brylle.



Larsen, Vilhelm Emil, f. 5. Oktb. 1873, Vindehelsinge, Dyrslæge, Sdr. Bjerre, (Hans Larsen, Lærer, Johanne Henriette Hansen), v. 11. Marts 1901, Bøstrup, t. Eline Henriette Thomsen, f. 13. Marts 1876, Istrup Skole, Hvidbjerg.



Lassen, Anton Gregers, f. 24. Aug. 1832, Hørbyelund, Ejer, Hørbyelund (370 Td. Land, 17 $\frac{1}{2}$ Td. Hartkorn), R*, DM., Amtsraadsmedl., Skoledirektionsmedl., Landvæsenl. Kommissær, Repr. i Kreditforen., Sparekassedirektør, (Niels Riis Lassen, Gaardejer, Jacobine Oline Bruun), ugift.



Lassen, Christian, f. 1. Oktb. 1870, Fuglris, Proprietær, Fuglris, Grædstrup Sogn pr. Brædstrup (230 Td. Land, 10 Td. Hartkorn), flere private Tillidshverv, (Christian Lassen, Proprietær, Ane Marie Jensen), ugift.



Lassen, Frantz, f. 23. April 1861, Nyrup, Nibe, Gaardejer i Nyrup (116 Td. Land, 5 Td. Hartkorn), Højskole og Landbrugssk., Sogneraadsmedl., BM. i Landboforen., Kvægdommer i Aalborg, (Jens Lassen, Gaardejer, Cecilie Birgitte Brink), v. 6. Oktb. 1887, Volsted, t. Inger Marie Kathrine Thorsted, f. 13. Maj 1862, Volsted pr. Ellidshøj St.



Lassen, Jens Brink, f. 10. Sept. 1858, Nyrup, Landboskoleforst., Tune Landboskole pr. Taastrup, Landbrugskandidat, Fm. for Gl. Roskilde Amts Kvægavlsforening, Næstfm. f. Ramsø-Tune Herreders Landboforen., (Jens Lassen, Gaardejer, Cæsilie Birgitte Brink), v. 28. Oktb. 1893, Odense, t. Karen Nielssine Larsen, f. 6. April 1862, Lille Viby.



Lassen, Jørgen Christian Hvenegaard, f. 9. April 1859, Selleberg, Ejer af Grøndalsgaards Planteskole (44 Td. Land, 5 Skp. Hartkorn), Forstkandidat, Fm. f. Silkeborg og Omegns Plantningsforen., Sogneraadsfm. m. m., (Peter Vilh. Ludvig Lassen, Proprietær, Caroline Hvenegaard), v. 10. Juli 1885, Selleberg pr. Marslev, t. Julie Mathilde Faber, f. 8. Maj 1859, Odense.



Lassen, Laurids, f. 28. Sept. 1867, Aalborg, Dyrslæge, Haverslev (15 Td. Land, 6 Skp. Hartkorn), Fm. for Fællesledelsen af Kvægavlsforeninger i Aalborg Amt m. m., (David Lassen, Gaardejer, Petrea Poulsen), v. 4. Novb. 1894, Rold, t. Jenny Hejlskov, f. 18. Maj 1874, Lykkegaard, Als Sogn.



Lassen, Peter Vilhelm Ludvig, f. 14. Juni 1828, Østrup, Ejer, Selleberg-Birkende (277 Td. Ager, 80 Td. Skov, ca. 30 Td. Hartkorn), (Søren Peter Lassen, Præst, Joachimine Ulrikke Boesen), v. 10. Oktb. 1856, Selleberg-Birkende, t. Karoline Antonie Hvenegaard, f. 4. Juli 1835, Ølundgaard, † 18. Novb. 1900.



Lassen, Rasmus, f. 14. Jan. 1852, Gloslunde, Ejer af „Erikstrup“, Gloslunde (51 Td. Land, 6 Td. Hartkorn), 14 forsk. Tillidshverv, hvoraf nævnes: Sognefoged, BM. i Exportslageri, BM. i danske Mejeriers Smørmærkeforen. m. m., (Lasse Larsen, Sognefoged, Kirsten Jensdatter), v. 11. Decb. 1884, Spejlsby, t. Bodil Kirstine Jørgensen Skov, f. 17. Aug. 1854, Spejlsby, Møen, † 30. Maj 1903, Gloslunde.

**Lauersen, (Kjeldsen) Jens*. Se Side 617.



Lauenstein, Laurits Johan Martin, f. 12. Jan. 1872, Ejer af Vestermark Mølle, Viborg (5 Td. Land, 6 Skp. Hartkorn), (Andreas Lauenstein, Ane Katrine Jensen), v. 20. Oktb. 1896, Vorde, t. Larsine Cellesie Kristensen, f. 21. Sept. 1866.



Lauenstein, Peder, f. 16. Sept. 1858, Meldgaard, Gaardejer, Storgaard, Handbjerg (143 Td. Land, 8 Td. Hartkorn), BM. i flere forskellige Andels- og landøkonom. Foren. m. m., (Laust Christensen, Gaardejer og Sognefoged, Ane Jacobsen), v. 28. April 1904, Handbjerg, t. Ane Nielsen, f. 10. Decb. 1873, Borbjerg.



Lauesen, Hans, f. 15. Febr. 1835, Skodborg, Slesvig, Ejer af Boltinggaard (350 Td. Land, 29 $\frac{3}{4}$ Td. Hartkorn), (Claus Enevoldsen Lauesen, Landbruger, Marie Kjær), v. 21. Oktb. 1870, Langkildegaard, t. Kirsten Mathilde Sofie Langkilde, f. 2. Juli 1844, Langkildegaard.



Lauesen, Hans Christian, f. 7. Maj 1866, Haldum, Mejeriejer, Læsø Mejeri, Byrum, Kasserer og Sekr. for Læsø Landboforen., Kasserer for Læsø Understøttelsesforen., (Laue Nielsen, Skomager. Karen Marie Mikkelsen), v. 8. Juli 1892, Bering, t. Ane Marie Madsen, f. 28. April 1869, Haldum.



Laugesen, Hans Hansen, f. 20. Maj 1868, Jyllerup Aarre, Ejer, Grene Aastrup (108 Td. Land, 2 Td. Hartkorn), Skolekommissionsmedl., Kasserer for Aastrup Sogns Brugsforening, BM. i Kolding Vesteregns Landboforening, (Lauge Hansen, Gaardejer, Bodil Marie Lambertsdatter), v. 17. Juni 1892, Grene, Aastrup, t. Karen Marie Hansen, f. 3. Jan. 1868, Grene, † 3. Marts 1903, Grene.



Laugesen, Peter, f. 7. Febr. 1858, Langagerhus, Ejer, Langagerhus, Dons (24 Td. Land, 6 Skp. 2 Alb. Hartkorn), Vinding Højskole, BM. i Aagaards Mejeri, Tiendekommissær, Sogneraadsmidl. fra 1891, BM. i Kolding Herreds Landboforen., (Lauge Nielsen, Husmand, Ane Kirstine Pedersdatter), v. 22. Juni 1888, Donsgaard, t. Ane Marie Pedersen, f. 10. Maj 1845, V. Nebel.



Lauridsen, Anton Kristian Laurids, f. 21. Decb. 1875, Skjødstrup, Gaardejer i Skjødstrup pr. Oksbøl St., (50 Td. Land, 3 $\frac{1}{4}$ Td. Hartkorn), 5 Mdr. paa Ladelund Landbrugsskole, Fm. f. Aal Brugsforen., Næstfm. (tidl. Fm.) i Oksbøl Andelsmejeri, Kurator m. m., (Ole Lauridsen, Gaardejer, Christiane Marie Christensen), v. 15. Maj 1906, Skjødstrup, t. Agnes Franciska Amalie Christiansen, f. 25. Sept. 1886, Kbh.



Lauridsen, Jens Mikkelsen, f. 10. April 1871, Vilslev, Ribe Herred og Amt, Gaardejer, „Møllevang“, Vilslev pr. Gredstedbro (62 Td. Land, 5 Td. Hartkorn), Tune Landboskole, Fm. for Hesteavlforen. „Kongaadal“, Fm. for Fiskeregulativet over Kongeaen, Fm. for Gredstedbro og Omegns Mergelinteressentskab m. m., (Niels Lauridsen, Gaardejer, Sidsel Jensen), v. 26. Sept. 1896, Møllevang, t. Martha Maria Janniksen, f. 19. Novb. 1876, Jedsted, † 17. Febr. 1903, Møllevang.



**Lauridsen, Johan*. Se Side 610.

Lauridsen, Laurids, f. 23. Decb. 1840, Vejen Sogn, Partikulier, Tørring, Næstfm. i Tørring og Omegns Landboforen., (Peder Lauridsen, Gaardejer, Magdalene Andersdatter), v. 11. Juni 1873, Hvejsel, t. Karen Johanne Mølgaard, f. 26. Juli 1848, Ildved, Hvejsel.



**Lauridsen, Laurids*. Se Side 617.

Lauridsen, Laurids, f. 31. Oktb. 1859, Vejrup, Vium, Mejeribest., Karise Andelsmejeri, Fm. for Gl. Roskilde Amts Mejeristforening, Mejeribest. i Stauning, do. i Røding pr. Viborg, Vicar for Dansk Mejeristforen. til 1. Maj 1895, siden da Mejeribest. her, (Christen Hansen Lauridsen, Gaardejer, Maren Christensen), v. 6. Novb. 1888, Esbøl, S. Vium, t. Metthilde Petrea Pedersen, f. 14. Decb. 1866, Esbøl, S. Vium pr. Tarm.





Lauridsen, Laurids, f. 29. Sept. 1872, Nørre Starup, Ejer, Kallehave (41 Td. Land, $\frac{3}{4}$ Td. Hartkorn), Fm. for Dansk Fredsforen. 1895—98, Fm. for Foredragsforen. 1898—1904, siden 1. Juli 1902 BM. i Starup Brugsforen., Fm. siden 1. April 1903, (Lambert Lauridsen, Maren Jacobsen), ugift.



Lauridsen, Magdalene, f. 25. April 1873, Holsted, Skolebestyrerinde, Sorø Husholdningsskoles Lærereinddeling (24 Td. Land, $1\frac{1}{2}$ Td. Hartkorn), Fm. for Sorø Andelsfrugteri, Mdl. af de samv. danske Landboforeningers Udvalg for Husholdningsaftenskolerne, (Anders Lauridsen, Gaardejer, Mette Marie Eskildsen), ugift.



Lauridsen, Niels Hansen, f. 26. April 1849, Ajke pr. Gjørding, Gaardejer, Lundbækgaard (150 Td. Land, $3\frac{1}{2}$ Td. Hartkorn), Lægdsmand, Fm. for den alm. Brandforsikr. for Gjørding Veirup Sogne, Fm. for Mejeriet og for Kanalinteressentskabet for Gjørding Bramminge Kanal, (Laurids Jepsen, Gaardejer, Johanne Marie Nielsen), v. 11. April 1870, Gjørding, t. Petrea Maria Gantzel, f. 20. Aug. 1847, Ribe.



Lauritsen, Hans Peter, f. 30. Juni 1849, Astrup, Gartner, Astrup (3 Td. Land, 2 Fdk. $1\frac{1}{2}$ Alb. Hartkorn), Sogneraadsmidl. 1889—96, i mange Aar BM. i Kjellerup og Omegns Haandværkerforen. m. m., (Peter Lauritsen, Husmand, Mette Kirstine Nielsen), v. 8. Novb. 1877 t. Ane Eriksen, f. 27. Juli 1848, Balle ved Silkeborg. Tilk. 1. eller 2. Pr. hvert Aar fra 1880—90 af Landboforen. f. ypperlig Dyrkning af 1 Huslod, 1. Pr. af det kgl. danske Haveselskab 1884 og 1886.



Lauritsen, Jens Andersen, f. 1. Juli 1852, Nustrup Bæk, Slesvig, Gaardejer, Vamdrup (30 Td. Land, $1\frac{1}{8}$ Td. Hartkorn), (Laurits Jensen Bonde, Landmand, Anna Catharine Rasmussen), v. 24. Sept. 1898, Sønderbroby, Fyen, t. Hansine Henriette Jeppesen, f. 17. Sept. 1865, Sønderbroby. Været bosiddende i Amerika i 14 Aar.

**Lauritsen, Jens Jensen*. Se Side 617.

**Lauritsen, Lars Peter*. Se Side 617.

Lauritsen, Niels, f. 25. Juni 1848, Jennum, Gaardejer, Lildfrostgaard, Bredsten Sogn (75 Td. Land, 7 Td. Hartkorn), Taksationsmand i Hingsteforsikr. „Danmark“, Fm. for Bredsten Sogns Vandsynsmd., Jordboniteringsmand, Fm. f. Bredsten Sogns Kirkeværger, Menighedsraadsmedl., Medl. af Skolekommissionen, (Laurits Lauritsen, Gaardejer, Kirsten Pedersen), v. 19. Oktb. 1877, Lildfrostgaard, t. Ane Cathrine Pedersen, f. 14. Novb. 1850.



Lauritsen, Søren Christian, f. 12. April 1863, Dunkø, Ejer, Dunkø, Viskum Sogn, Viborg, BM. i Thisted Andelsmejeri, Kredsbestyrer i Rinds og Nørlyng m. fl. Herreders Brandforsikr., Rev. i Viskum Sogns Hesteforsikr., (Jakob Lauritsen, Gaardejer, Dorthea Christensen), v. 25. Oktb. 1901, Mammen, t. Maren Christensen, f. 29. Oktb. 1869, Mammen.



Lauritzen, Christen, f. 18. Novb. 1868, Jordsby, Nykøbing M., Assistent, Kursus paa Tune, Lyngby og Dalum Landbrugsskoler, (Lauritz Lauritzen, Johanne Christensen), ugift.



Lauritzen, Jens, f. 5. Febr. 1837, Stoustrup, Allerup Sogn, Gaardejer, Grønlundgaard, Kongsted, Bredstrup Sogn (69 Td. Land, 8 Td. Hartkorn), Medl. af Bredstrup Sogneraad 12 Aar, Fm. 6 Aar. (Lauritz Karlsen, Gaardejer, Maren Hansen), v. 1. Juli 1864, Bredstrup, t. Ane Barsøe, f. 23. Jan. 1842, Taagelund, Egtved Sogn.



Lauritzen, L. D., f. 23. Novb. 1859, Ribe, Skibsrheder, Grosserer, Konsul, R*, (Jørgen Lauritzen, Tømmerhandler, Frederikke Sophie Pontoppidan), v. 29. Marts 1893, Frederiksberg, t. Maren Breinholt, f. 26. Jan. 1869, Damsgaard, Mors.





Lauritzen, Lauritz Mathisen, f. 9. Jan. 1868, Nørre Farup pr. Ribe, Best. af Mejeriet Riberhus i Ribe, (Laust P. Lauritzen, Husmand, Kristine Madsen), v. 17. Juli 1896, Hunderup pr. Bramminge, t. Johanne Petersen, f. 17. Maj 1869.



Lauritzen, Mikkel Christian, f. 17. Decb. 1857, Aulum, Urmager, Lavlyst, Over Feldborg (40 Td. Land, 2 Skp. Hartkorn), paa Husmandsrejse, Brandfoged, BM. i Feldborg Kvægavlerforen., (Laust Mikkelsen, Husmand, Ane Marie Andersdatter), v. 17. Decb. 1883, Hoelsager, t. Johanne Christensen, f. 24. Juli 1858.



Lauritzen, Otto Christian Marius, f. 22. Marts 1876, Ikast, Best. af Arnborg Andelsmejeri pr. Herning, (Laurits Christian Nielsen, Gaardejer, Sognefoged, DM., Mette Marie Abildstrup), v. 28. Novb. 1899, Villerslev, t. Ane Katrine Pedersen, f. 13. Septb. 1876, Villerslev.



Lauritzen, Robert Techlus, f. 5. Oktb. 1867, Korsør, Gaardejer og Mejeriejer, Rantzasmind (44 Td. Land, 4 Td. Hartkorn), Mejeri- og Højskole, BM. i flere Foren. og Fm. for en enkelt, v. 7. Novb. 1895, Svendborg, t. Sidse Rasmussen, f. 26. Febr. 1872, Egense pr. Svendborg. Mejeribest. i 14 Aar. De sidste 8 Aar været Landmand.



Laursen, Anders, f. 11. Juni 1852, Haaslund, Vinding, Fæster, Sønderkjærhus, Bovbjerg, (120 Td. Land, 2 Skp. Hartkorn), (Laurids Mikkelsen, Gaardbest., Ane Marie Andersen), v. 14. Oktb. 1879, Sønderkjærhus, t. Mette Marie Henriksen, f. 23. Juni 1855, Sønderkjærhus, † 11. Septb. 1904, samme Sted.



Laursen, Andreas, f. 7. Marts 1862, Astrup Mark, Forpagter, Hjerminde Præstegaard (50 Td. Land, 5 Td. Hartkorn), Taksationsmand i Alm. Brandkasse, do. i Husmandskreditforen. m. m., (L. Mikkelsen, Husmand, Inger Henriksdatter), v. 8. Decb. 1891, Hjerminde, t. Dorthe Nielsen, f. 2. Marts 1868, Hjerminde.



Laursen, Christen, f. 3. Juni 1843, Ødsted, Gaardejer, Nørmarksgaard (38 Td. Land, 3½ Td. Hartkorn), Sognefoged, BM. i Ødsted Andelsmejeri, Fm. for Jerlev Brugsforen., (Laurs Christensen, Maren Madsen), v. 8. April 1870, Høllund-Ødsted, t. Lene Hansen, f. 8. Maj 1845, Jerlev, † 20. Febr. 1884.



Laursen, Hans, f. 8. Juli 1853, Ørritslev, Gaardejer, Bled (70 Td. Land, 6 Td. Hartkorn), Fm. for Bled Kvægavlsforen., (Laurits Hansen, Maren Andersen), v. 30. April 1887, Bled, t. Kirsten Andersen, f. 26. Jan. 1855, Bled.



Laursen, Iver, f. 22. April 1832, Daugaard, Gaardejer, Synderbygaard, Lille Dalby (100 Td. Land, 7½ Td. Hartkorn), (Laurs Iversen, Gaardejer, Mette Marie Mikkelsdatter), v. 15. Febr. 1856, Lille Dalby, t. Nielsine Andersen, f. 22. April 1825, Hedensted.



Laursen, Jens, f. 22. Juni 1850, Beder Sogn, Husmand, Tidensminde, Hjerm (7 Td. Land, 7 Skp. Hartkorn), Højskole, lært under Landhusholdningsselsk., Mdl. af Komm. for Tilvejebringelse af Jordlodder for Landarbejdere, Fm. for Mejeriet, Sygekassen og Skytteforen. m. m., (Laurs Jensen, Gundestrup, Ane Marie Eriksdatter), v. 24. Oktb. 1879, Tranbjerg, t. Anna Margrete Hansen, f. 27. Novb. 1851, Oure.





Laursen, Jens, f. 18. Maj 1856, Borup, Helgenæs, Boelsmand, Esby Mark (19 Td. Land, $\frac{5}{8}$ Td. Hartkorn), BM. i Helgenæs Andelsmejeri og Helgenæs Sogns Sparekasse m. m., (Laurs Jensen, Gaardejer, Sognefoged, DM., Ane Chatrine Christensdatter), v. 21. Decb. 1880, Esby, t. Karen Pedersdatter Korsbjerg, f. 16. Jan. 1857, Esby.



Laursen, Jens Peter, f. 31. Juli 1866, Ejstrup pr. Skive, Best. af Rødding Andelsmejeri, Kontrolkursus, Rejse med Statsunderstøttelse, BM. i Rødding Sparekasse og Forsamlingshus m. m., (Laust Hansen, Gaardejer, Bodil Jensdatter), v. 23. Oktb. 1900, Knud pr. Skive, t. Dorthea Kristensen Husted, f. 15. Marts 1872, Knud pr. Skive.



Laursen, Jens Peter, f. 20. Aug. 1868, Dommerby, Best. af Jordløse Andelsmejeri, Ladelund Mælkeriskole, (Laust Nielsen, Ane Pedersen), v. 15. Novbr. 1900, Vantinge, t. Margrethe Pedersen, f. 23. Maj 1872, Vantinge.



Laursen, Karl, f. 4. Marts 1882, Veddum, Gaardejer, Skelund (20 Td. Land, 2 Td. Hartkorn), Fm. for Skelund Kvægavlsforen., (Anders Laursen, Partikulier, Andrea Knudsen), v. 28. Oktb. 1903, Skelund, t. Kirsten Hansen, f. 23. Decb. 1882.



Laursen, Lars Peter, f. 14. Septb. 1873, Hurup, Gaardejer, Stevborggaard, Veddum (50 Td. Land, $2\frac{1}{2}$ Td. Hartkorn), Brandsynsvidne, (Anders Laursen, Andrea Knudsen), v. 27. Juli 1900, Veddum, t. Johanne Jensen, f. 6. Septb. 1874, Veddum.



Laursen, Laurids Christian, f. 18. Marts 1872, Lundgaard, Gaardejer, Lundgaard pr. Arden (63 Td. Land, $2\frac{3}{4}$ Td. Hartkorn), Haslev Højskole, (Jens Christian Laursen, Aftægtsmand, Jensine Marie Sørensen), v. 9. Jan. 1897, Rostrup, t. Annette Katrine Karoline Jochumsen, f. 12. Maj 1876, Rostrup.



Laursen, Laurits Martin, f. 24. April 1872, Haarup, Gaardejer, Faarup, Mundelstrup (64 Td. Land, 7 Td. Hartkorn), (Anders Laursen, Gaardejer, Sine Andersen), v. 23. Novb. 1900, Snøde, Langeland, t. Hanne Hansen, f. 26. Juni 1870, Eshøj, Langeland.



Laursen, Laurits Peter, f. 2. Maj 1863, Thyregod, Gaardejer, Østerbrande (80 Td. Land, $1\frac{1}{4}$ Td. Hartkorn), Sognefoged, Fm. for Brande Andelsmejeri og Foderstofforen., BM. i Vejle Omegns Mejeriforen. m. m., (Klemmen Peder Laursen, Husmand, Maren Larsdatter), v. 15. Maj 1889, Brande, t. Johanne Laurine Kristensen, f. 6. April 1859, Nørre Snede. Begyndt m. fuldst. tomme Hænder.



Laursen, Mikkel Peter, f. 6. Novb. 1849, Tønning, Ejer, Tønning (30 Td. Land, $\frac{3}{4}$ Td. Hartkorn), Fm. for Andelsmejeriet Søbæk, (Laurs Steffensen, Gaardejer, Inger Kirstine Mikkelsen), v. 28. Oktb. 1884, Tønning, Mette Katrine Andersen, f. 10. Oktb. 1860.



Laursen, Poul, f. 2. Juni 1867, Skarresø, Gdjr., Skarresø Mark, (50 Td. Land, $1\frac{3}{4}$ Td. Hartkorn), Elev fra Dalum Landbrugsskole, Brandfoged, Medl. af Sundhedskomm., BM. i Mejeri og Brugsforen. m. m., (Laurs Poulsen, Gaardejer, Karen Marie Pedersen), v. 29. Maj 1896, Hornslet, t. Amalie Kristine Kristensen, f. 17. Aug. 1877, Søby.



Laursen, Rasmus, f. 15. Oktb. 1849, Rustrup, Gaardejer, Rustrup (60 Td. Land, 70 Td. Land Skov, 2½ Td. Hartkorn), Højskoleophold, Fm. for Them Andelsmejeri og Brugsforen., BM. i Fællesforen. for Danmarks Brugsforen. m. m., (Laurs Rasmussen, Gaardejer, Johanne Kirstine Laursen), v. 11. Aug. 1881, Them, t. Ane Jensen, f. 15. Marts 1856, Gysholm.



Laursen, Søren, f. 17. Febr. 1859, Sall, Gaardejer, Sall (33 Td. Land, 3¼ Td. Hartkorn), (Laurs Thomsen, Gaardejer, Øllegaard Sørensdatter), v. 29. Maj 1890, Sall, t. Kirstine Pedersen, f. 26. Decb. 1862, Kalhave pr. Uldum.



Laursen, Søren Peter, f. 17. April 1843, Stenild, Ejer, Sølyst (5 Td. Land, 3 Skp. 3 Fdk. Hartkorn), BM. i Mejeriet Kronen, Fm. for Forsamlingshuset i True, (Laurs Sørensen, Landmand og Murer, Ane Jensdatter), v. 1. Aug. 1871, Vitved, t. Birgitte Jensen, f. 1. Aug. 1853, Vitved.



Lautrop, Nis, f. 18. Marts 1839, Gram, Nordslesvig, Forpagter af Gisselfeld Avlsgaard (740 Td. Ld., 87 Td. Hartkorn), Classenske Agerbrugsskole, forsk. private Hverv, (Egidius Lautrop, Landmand, Hanne Schrøder), v. 8. Oktb. 1869, Gram, t. Laura Charlotte Mathie Larsen, f. 5. Jan. 1840, Gripsvad, Fyn.



Lautrup, Otto Christian, f. 21. Jan. 1858, Estrup, Ejer af Hovedgaarden Estrup (700 Td. Land, 32 Td. Hartkorn), Amdsraadsmdl., Fm. for Overformynderiets Laanebest. i Ribe Amt, Mdl. af Overskatteraadet, (Henrik Hans Chr. Lautrup, Propr., Marie Margrethe Thermansen), v. 3. Febr. 1903, Brørup, t. Christine Elise Schmidt, f. 6. April 1879, Brørup. Gaarden været i Familiens Eje siden 1751.



Lawaetz, Otto Friederich Christian Anton, f. 16. Oktb. 1829, Büntzen, Holsten, Ejer af Kallundborg Ladegaard (460 Td. Land, 48 Td. Hartkorn) og Refsnæsgaard (33 Td. Land, 6⅛ Td. Hartkorn), R^r, i over 25 Aar været Fm. for Landboforen., Sparekasse og Hjelpeforen., BM. for Kolindsund, (Carl Wilhelm Lawaetz, Mejeriforpagter, Sophie Magdalene Siegmind), v.¹ 29. Septb. 1854, Grøngaard, t. Charlotte Anna Pauline Buchardi, f. 10. Juli 1832, Angeln, † 14. Novb. 1871, Refsnæsgaard, v.² 14. Juli 1875, Juellinge, t. Kathinka Ben-thea Volch, f. 23. Juni 1839, Kbh.



Lavsén, Jens Mathias, f. 3. Juli 1858, Tæbring, Nykøbing M., Hus-ejer, Frøsløv-Vang, Nykøbing M. (7 Td. Land, 3 Skp. Hartkorn), Vurderingsmand i Jydsk Husmandskreditforen. Mdl. og Dommer af Morsø Husmandsudv. m. m., (Lavst Jensen, Husmand, Mette Madsdatter), v. 8. Juni 1883, Ovtrup, t. Inger Marie Kristensen (Ris), f. 23. Marts 1854, Gullerup. Præmie 1901, Sølvmedaille 1903.



Ledet, Chr., f. 20. Jan. 1851, Skjøttrup, Gaardejer, Skjøttrup (50 Td. Land, 2⅞ Td. Hartkorn), Fm. for Indkøbsforen. og Foderstofforen., BM. i Andelsslageriet i Hjørring m. m., (Jørgen Sørensen Ledet, Anne Sørensen), f. 26. Oktb. 1877, Skjøttrup, t. Johanne Marie Larsen, f. 3. Novb. 1848, Skjøttrup.



Leegaard, Johannes Pedersen, f. 17. Maj 1845, Leegaard, Bedsted, Inspektør (siden 1886), Rosvang, Sjørring (1305 Td. Land), Landbrugskand., Landvæsenskommis., BM. i Sparekassen for Thisted Amt, (Peder Nielsen Leegaard, Gaardejer, Maren Madsdatter Venø), v. 25. Marts 1878, Ørum, t. Ane Martine Nielsen, f. 7. Marts 1858, Hedegaardene, Ørum.



Leegaard, Niels Pedersen, f. 1. April 1844, Gaardejer, Fuglsang, Bedsted (56 Td. Land, 5 Td. Hartkorn), BM. i det kgl. danske landøkonomiske Selskab, Fm. for Andelsmejeriet „Marup Mølle“, 2 Gange været Mdl. af Sogneraadet, de sidste 5 Aar Formand, (Peder Nielsen Leegaard, Gaardfæster, Maren Madsdatter), v. 6. Decb. 1873, Hedegaard, Ørum, t. Ane Kirstine Nielsen, f. 6. Decb. 1852, Hedegaard, Ørum.



Lehn, Karl Julius, f. 11. Novb. 1864, Brahetrolleborg, Ejer af Sandagerlund, Dannemarre (80 $\frac{1}{2}$ Td. Land, 7 $\frac{3}{4}$ Td. Hartkorn), Sogneraadsmedlem, (Mads Skytte Lehn, Skovfoged, Maren Rasmussen), v. 20. Juli 1894, Holeby, t. Ida Johanne Nielsen, f. 7. Juni 1870, Haudrup.



Lembcke, Jacob Christopher, f. 7. Jan. 1833, Korsør, Etatsraad, R*, DM. p. p., Fm i Foren. til Dyrenes Beskyttelse, Fm. i Landbrugskolonierne for fattige Børn, (Jacob Christopher Lembcke, Bagermester, Anna Margrethe Otto), v. 6. Juni 1866, Brøndshøj, t. Julie Augusta Albertine v. Wilster, f. 11. Oktb. 1826, Kbh., † 18. Marts 1899, Søllerød.



Lemmergaard, Niels Jensen, f. 17. April 1864, Lemmergaard, Brønderslev, Dyrslæge, Ejer af Hovedgaarden „Rødslet“ pr. Vadum (450 Td. Land, 20 $\frac{1}{2}$ Td. Hartkorn), (Jens Thomsen Lemmergaard, Landmand og Hestehandler, Ane Nielsdatter), v. 15. Juni 1888, Thise, t. Margrethe Larsen, f. 14. Marts 1864, Brønderslev. Praktiserer endnu, men kun med Operationer, særlig af Klaphingste.



Lemming, Jens Andreas, f. 23. Marts 1866, Ejer af Skousbogaard, Landbrugskand. 1891, Skatteraadsmdl., Landbrugsmedarbejder ved „Politiken“. Startet og ledet „Rentabilitets Fodringsforsøgene“ sammen med Prof. Goldschmidt og Godsejer Moesgaard Kjeldsen.



Lemvigh, Christian Henrik, f. 28. Juli 1866, Algistrup, Forpagter af Holtegaard, Frerslev (200 Td. Ld., 16 Td. Hartkorn), (Jacob Christian Henrik Lemvigh, Etatsraad, Godsejer, Læge, Christine Sofie Steenbach), v. 24. Maj 1899, Kbh., t. Louise Almira Hedemann, f. 15. Decb. 1872, Kbh.



Lemvigh, Jacob Christian Henrik, f. 5. Septb. 1838, Krummerup pr. Fuglebjerg, Ejer af Hovedgaarden Algistrup (550 Td. Land, 53 Td. Hartk.), Medicinsk Embedsexam. 1863, Etatsraad, R*, DM., Sogneraadsfm., Fm. for Holbæk Amts økon. Selsk. Sparekasse m. m., (Chr. Lemvigh, Pastor, Charlotte Grønbech), v. 31. Maj 1864, t. Christine Sophie Steenbach, f. 17. April 1845, Kbh.



Lerche, Carl Christian, Baron, f. 19. Maj 1856, Ejer og Forpagter, Benzonsdal, Egelykke (920 Td. Land, 105 Td. Hartkorn), Hofjægermester, R*, (Carl Christian Cornelius Lerche, Godsejer, Greve, Sofie Steensen f. Leth), v. 19. Febr. 1884, Kbh., t. Sigrid With, f. 11. Febr. 1866.



Lerche, Flemming Ludvig, f. 5. Aug. 1846, Rønne, Skovrider under Grevskabet Lerchenborg fra 1874, Bjergsted Skovridergaard (32 Td. Land, 1 $\frac{1}{2}$ Td. Hartkorn), Forstkandidat, Jagtjunker, E.M.2, (Henrik Georg Flemming Lerche, Etatsraad, Amtsforv., Josephine Regoli), v. 3. Juli 1875, Hillerød, t. Elisabeth Marie Margrethe Treschow, f. 20. Decb. 1850, Frederiksborg.



Lerche, Severin Anton, f. 17. Marts 1858, Bjerre, Gaardejer, „Langsyld“ ved Gram (110 Td. Land, 11 $\frac{1}{4}$ Td. Hartkorn), Sognefoged og Sogneraadsfm., (Niels Lerche, Kammerraad, Marie Rasmussen), v. 17. Marts 1883, Bjerre, t. Mathilde Poulsen, f. 4. Marts 1859, Bjerre, † 24. Marts 1902, Langager.



Lersey, Jens Nielsen, f. 20. April 1841, Lerseygaarden, Frørup, Gaardejer, Aldershvile, Vormark (9550 □ Alen, 3 Fdk. 1 $\frac{1}{2}$ Alb. Hartkorn), E.M.2, Stifter og Fm. for Hesselager Sogns Kvægavlerforen., BM. i Vormark Forsamlingshus m. m., (Niels Jensen, Gaardejer, Ane Hansen), v. 6. Maj 1876, Frørup, t. Karen Kirstine Andersen (Vilgaard), f. 30. Marts 1840.



Leth, Johannes Lauritz Christian, f. 28. April 1876, Klarskov, Marslev, Dyr læge, Inspektør ved Kødindførselskontrollen paa Øerne, Dyr lægeeksam. 1898, Assistent ved den kgl. Vetr. og Landbohøjskole 7 Aar i patholog. Anatomi og Bacteriologi, (Knud Frederik Leth, Proprietær, Marie Vilhelmine Lollsgaard), ugift.



Leth, Rasmus Balslev, f. 2. Jan. 1839, Lillehedinge, Overførster, 1. Overførsterinspektion, Forstkandidat, Kammerherre, Hofjægmester, K.², DM., E.M.2 p p., Fm. for Plejehjælpsforen. for Frederiksborg Amt, (Lars Balslev Leth, Sognepræst, Johanne Henriette Jacobe Bredsdorff), v. 8. Maj 1873, Kbh., t. Emmy Antoinette Moltke, f. 15. Aug. 1843, Kbh.



Leth-Espensen, Johan, f. 4. Jan. 1858, Højlund, Boas, Gaardejer, Alkenggaard (142 Td. Land, 6½ Td. Hartkorn), Faubogaard Agerbrugsskole, lært Mejeri, Vurderingsfm. i Skanderborg Skyldkreds, Mdl. af Direktionen for Banken for Skanderborg og Omegn, (Esen Nielsen, Propr., Mette Pedersen), v. 8. Juni 1888, Hvilsted pr. Odder, t. Ane Jensine Petrine Frandsen, f. 25. Novb. 1864, Hvilsted.



Levinsen, Henrik Isidor, f. 26. Jan. 1848, Aalborg, Sognepræst i Helsingør, (Søren Levinsen, Købmand og Fabrikant, Frederikke Réé), v. 27. Aug. 1879, Taarbæk, t. Helga Marie Amalie v. Mehren, f. 17. Sept. 1852.



Levinsen, Johan Christian Lund, f. 27. Novb. 1867, Helsingør, Fiskerikonsulent for Landbrugsministeriet, Forstkandidat, Mag. scient, (Carsten Levin Levinsen, Overauditor, Sophie Lund), v. 4. Juli 1893, Frdbg., t. Caroline Marie Catharine Marguerite Lund, f. 29. April 1871, Frdbg.



Levinsen, Niels, f. 29. Jan. 1857, Ravnholt, Ejer af Ravnholt (127 Td. Land, 12 Td. Hartkorn), Skatteraadsmidl., Vicefm. for Randers Købstad og Galten Herred, (Carsten Nielsen Levinsen, ejede Gaarden i 5. Slægtled, Severine Birgitte Jensen), v. 3. Juli 1883, Auning, t. Inger Margrete Petersen, f. 5. Juni 1860, Taarup.



Levisen, Laurits, f. 25. Marts 1878, Melholt, Dronninglund, Gaardejer, Saabygaard, Saaby (112 Td. Land, 9¼ Td. Hartkorn), Fm. for Yding Saaby Mejeri, (Jens Peter Levisen, Gaardejer, Jensine Jensen), v. 24. Febr. 1905, Kollerup, t. Ane Andersen, f. 31. Juli 1881, Kollerup, Lundum St.



Levring, Anders, f. 1. April 1864, Væt, Ejer, Væt By, Testrup Højskole, BM. i De samv. danske Plantningsforen., Fm. for Værum og Omegns Plantningsforen., Mdl. af Randers Amts Husholdningselskabs Planteavlsvdv., Dommer ved Bedømmelse af Huslodder, (Jens Jensen Levring, Gaardejer, Elle Andersen), v. 24. Juni 1891, Skanderup Sogn, t. Marie Iversen, f. 1. Maj 1863, Vrold, Skanderup Sogn, Skanderup. Landbruget og Plantningssagen har særlig lagt Beslag paa min Tid.

de Lichtenberg, Gerhard, f. 4. Marts 1845, Hessel, Godsejer, Hessel (1638 Td. Land, ca. 60 Td. Hartkorn), Gods under Hessel (ca. 350 Td. Land, 8½ Td. Hartkorn), Landbohøjskolen, R*, E.M.2, BM. i det danske Hedeselskab, Næstfm. for Fællesudv. for Mose dyrkning m. m., (Carl Gerhard de Lichtenberg, Godsejer, cand. jur., Maren Bergitte Snell), v. 11. Sept. 1889, Horsens, t. Anna Ulrikka Dinesen, f. 14. Aug. 1848, Katholm. Champion price 1879 i London for Smør.



Lidegaard, Christen, f. 29. Juni 1836, Stavlund, Haderup, Gaardejer, Østerlidegaard, Estvad (150 Td. Land, 9¼ Td. Hartkorn), Skatteraadsmidl., Landvæsenkommisær, Sognefoged, (Peder Jacobsen, Gaardejer, Susanne Christensdatter), v. 15. Juni 1865, Hvidbjerg, t. Mette Cathrine Jensen Møller, f. 8. Oktb. 1844, Bønding, Hvidbjerg, † 21. Aug. 1902.





Lidegaard, Jens Møller, f. 5. Maj 1873, Østerlidegaard, Gaardejer, Kjærsgaard, Brøndum (82 Td. Land, 7 $\frac{1}{4}$ Td. Hartkorn), Landbrugsskole 9 Mdr., (Chr. Pedersen Lidegaard, Gaardejer, Mette Cathrine Møller), v. 25. Maj 1900, Kjærsgaard, Brøndum, t. Anne Jensen Kjærsgaard, f. 26. Maj 1878, Kjærsgaard.



Lidegaard, Peter, f. 10. April 1866, Østerlidegaard, Estvad Sogn, Ejer, Bønding, Hvidbjerg Sogn (96 Td. Land, 5 Td. Hartkorn), Sognefoged, BM. i Hesteavlforen. „Sydsalling“, tidl. Sogneraadsm., (Christen Lidegaard, Gaardejer, Mette Cathrine Jensen Møller), v. 11. Oktb. 1892, Hvidbjerg, t. Mette Marie Pedersen Prundahl, f. 18. Marts 1863, Hvidbjerg Sogn. Gaarden har været i samme Slægts Historie siden det 18. Aarh.



Liebst, Peter Christian, f. 4. Decb. 1857, Veterslev, Gaardejer, Havrebjerggaard (68 Td. Land, 8 Td. Hartkorn), Fm. for Brodal Andelsmejeri, Sneslev Brugsforen., Førslev-Sneslev Sparekasse, Sognets „Fri Fattiggasse“, Mdl. af Menighedsraadet, fl. off. Hverv, (Christian Liebst, Parcellist, Bodil Clausen), v. 4. Decb. 1886, Farringløse, t. Christine Jacobsen, f. 11. Juni 1864, Farringløse.



Lind, Chresten Nissen, f. 30. Marts 1871, Skartvedgaard, Kolding, Ejer, Binderup, Kolding (200 Td. Land, 16 Td. Hartkorn), 6 Mdr. Landbrugskursus, Sogneraadsm., (N. Chr. Lind, Gaardejer, Laurine Lauritzen), v. 2. April 1895, Ødis pr. Kolding, t. Gyde Marie Cecilie Juhl, f. 24. Febr. 1876, Dalhavegaard, Kolding.



Lind, Erik, f. 18. April 1870, Skartved, Gaardejer, Skartved (60 Td. Land, 6 Td. Hartkorn), Mdl. af Sdr. Bjært Sogneraad, (Christian Nissen Lind, Gaardejer, Mette Johanne Hugger).



Lind, Janus Balthasar Krarup, f. 23. April 1841, Vejrum, Holstebro, Landinspektør, Skive, Branddirektør i alm. Brandforsikr., Skatteraadsm., Fm. for Salling Plantningsforen., (Jens Lind, Pastor, Sofie Charlotte Karite Krarup), v. 12. Juni 1872, Birkerød, t. Christine Marie Begtrup, f. 27. Decb. 1847, Flade.



Lind, Johannes Hansen, f. 2. Jan. 1865, Dalby, Proprietær, Lindgaard (232 Td. Land, 21 Td. Hartkorn), Landvæseninstituttet i Odense 2 Vintre, Sogneraadsm., BM. i Kontrollforen., (Hans Olufsen Lind, Propr., Kristine Vyff), v. 23. Novb. 1892, Lindgaard, t. Marie Kristine Lind, f. 10. Juni 1869, Nygaard, Starup. Lindgaard er gaaet i Arv fra Fader til Søn siden 1694, ifjor ombygget, indlagt Motor til Drivkraft samt elektrisk Lys.



Lind, Kristian Kristoffer Bramsen, f. 11. Oktb. 1869, Rugsted, Gaardejer, Rugsted, Vejle (85 Td. Land, 8 Td. Hartkorn), Høj- og Landbrugsskole, flere komm. Hverv, Fm. for Hesteavlforen., (Laurits Lind, Gaardejer, Marie Katrine Bramsen), v. 27. Oktb. 1895, Kolding, t. Karen Bentsen, f. 4. Okt. 1873.



Lind, Peter Vilhelm, f. 22. Oktb. 1847, Frederikssund, Forpagter, Emdrupgaard (80 Td. Land, 10 Td. Hartkorn), Næstfm. i det danske Travelskab, Vurderingsmd. i 1. Vurderingskreds, Mdl. af Mønstringskommissionen for Udstationering af Hærens Heste, (Niels Ferdinand Lind, Christine Jørgensen), v. 6. Oktb. 1875, Ørum, t. Vilhelmine Bredstrup, f. 10. Decb. 1853, Ulsted.



Lind-Pedersen, Marius Rasmus, f. 11. Aug. 1860, Lærer, Enslev, Fm. for Husmandsforen. og Tyendespareforen. for den nordøstl. Del af Randers Amt, Fm. for Sygeplejeforen. f. Gjerlev-Enslev Kommune m. m., (Niels Petersen, Gaardejer, Mette Marie Sørensen), v. 19. April 1887, Randers, t. Kirstine Hansen, f. 11. Marts 1867, Viby ved Aarhus.



Lindbæk, Jannik, f. 14. Juni 1862, S. Farup, V. Vedstedsogn, Højskoleforstander, Ubberup Højskole, Bøgebjerg (34 Td. Land, 2 Td. Hartkorn), cand. theol., (Peder Borrig Lindbæk, Gaardejer, Jepbine Marie Midtgaard), v. 10. Aug. 1897, Hørby, t. Charlotte Marie Ingerslev, f. 4. Sept. 1866, Aarhus.



Linde, Laurits, f. 8. Juni 1851, S. Bjært, Gaardejer, Bjærtgaard (130 Td. Land, 12 $\frac{1}{4}$ Td. Hartkorn), DM., Mejerifm., Lægds., Kirkeværge, (Gregers Linde, Gaardejer, Marie Juhl), v. 28. Sept. 1877, Skartved, t. Inger Juhl, f. 14. Juli 1856, Skartved, S. Bjært.



Lindegaard, Gustav Peter Rams-hait, f. 8. Sept. 1860, Raastrup, Handelsagent, hidt. Forpagter paa Raastrup, Gislev Sogn, Gudme Herred (162 Td. Land, 11 $\frac{3}{4}$ Td. Hartkorn), Løjtnant, (Peter Salomon Lindegaard, Hofjægerm., Annette Frederikke Chroné), v. 6. Febr. 1888, Nyborg, t. Julie Kirstine Knudsen, f. 9. Jan. 1866, Nyborg.



Lindegaard, Ludvig, f. 25. Juli 1873, Sverrig, Forpagter, Torp Ladegaard (420 Td. Land, 33 Td. Hartkorn), (Vilhelm Teodor Lindegaard, Emilie Käler), v. 24. Juli 1904, Kbh., t. Bertha Nielsen, f. 28. Maj 1873, Kbh.

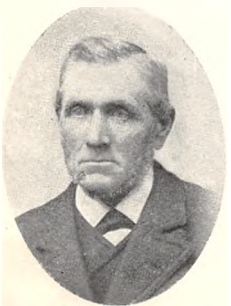

Lindegaard, Mads Rasmussen, f. 31. Maj 1834, Sandholtslyndelse, Arvefæster, Lindegaard, Sandholtslyndelse (60 Td. Land, 6 $\frac{1}{2}$ Td. Hartkorn), Fm. for en Hesteavlforen., Sogneraadsm., Fm. for Dommerudv. for Præmiering af Huslodder, Sognevurderingsfm. for Landbyg. 30 Aar, (Mads Rasmussen Lindegaard, Gaardejer, Karen Pedersdatter Skov), v. 5. Decb. 1865, Aabylund, t. Karen Jørgensen Aalund, f. 12. Oktb. 1830, Aabylund, Østerhæsing Sogn.

Lindholm, Cornelius Hansen, f. 27. Sept. 1852, Ullersløv, Konsulent for Maribo Amts økonom. Selskab, Nakskov, Landbrugskandidat, (Peter Andreas Lindholm, Lærer, Ane Kirstine Petersen), v. 2. Novb. 1883, Moslunde, t. Bolette Marie Larsen, f. 15. Maj 1855.

Ejede Gaarden Mosegaard, Nakskov (100 Td. Land, fra 1883-1904).



Lindschauw, Alfred Peter Emil, f. 29. Jan. 1874, Kbh., prakt. Dyr-læge, Ringsted, (Carl Emil Lindschauw, Malerm., Ane Cathrine Larsen), v. 25. Novb. 1902, Lyngre pr. Sorø, t. Anna Amalie Jacobsen, f. 21. Decb. 1880, Topshøj, Sorø.

**Lindum, Anders Chr. Nielsen*.
Se Side 620.



Lindvig, Peter Karl Nikolaj, f. 11. Juli 1851, Skrillinge, Gaardejer, Vangbygaard, Kjærby pr. Nr. Aaby (58 Td. Land, 7 $\frac{1}{8}$ Td. Hartkorn), Højskole, Fm. for Hesteavlforen. for Kjærby og Omegn, Fm. for Interessentskabet til Udtørring af Kjærby Enge, (Kristian Johan Lodberg Lindvig Lærer, Ane Hansine Eleonore Henriette Hansen), v. 24. Febr. 1882, Andkjær, Børkop, t. Karen Jensdatter Bjerre, f. 3. Decb. 1857, Andkjær. Kommunedelegeret ved Festen i Kongens Have 1901.



Lindø, Niels Peter Nielsen, f. 5. Decb. 1852, Munkebo, Gaardmd., S. Næraa (64 Td. Land, 8 Td. Hartkorn), Folketingsmand, Sogneraadsm., Forskuds-, Kontrol- og Kvægavlforen., Næstfm. i Export-slagteriet, Fm. for Friskoleforen., (Niels Nielsen, Dortha Poulsdatter), v. 4. Oktb. 1877, Kerteminde, t. Anne Kirsten Jørgensen, f. 8. April 1857.



Lings, Jens Christian Nielsen, f. 21. Marts 1858, Heltborg, Gaardejer, „Skaarhøivang“, Heltborg (75 Td. Land, ca. 6 Td. Hartkorn), Sognefoged, Skolekommissionsmd., Kredsfm. for Thisted Amts Brandforen. for Landbyg., Fm. for Andelsmejeriet „Frem“, (Niels Jensen Lings, Gaardejer, Marien Jensdatter), v. 10. April 1896, Hurup, t. Tekla Elisabeth Høgsted, f. 30. Oktb. 1873.





Lisborg, Peter Knudsen Ingvard, f. 15. Oktb. 1859, Nørsgaard, Ejer af Sandlynggaard (200 Td. Land, 16 Td. Hartkorn), Forpagter af Bodal (350 Td. Land, 20 Td. Hartkorn), Landvæsenskommissær, Dir. for Aktieselsk. „Aamosen“, (Poul Dahlin Lisborg, Propr., Elisabeth Christine Sørensen), v. 17. Maj 1887, Asdal, t. Else Kathrine Olesen, f. 18. Decb. 1866, Asdal pr. Hjørring.



Lise, Lars Larsen, f. 17. Febr. 1852, Taarup, Gaardejer, Bakkegaard, Taarup (60 Td. Land, 7⁵/₈ Td. Hartkorn), Hindholm Folkehøjskole, Fm. for Andelsmejeriet „Nutiden“, Vurderingsmand i Husmandskreditforen., do. for Bygn. m. m., (Lars Nielsen Lise, Gaardejer, Ane Jensen), v. 16. Novb. 1877, Taarup, t. Sidsel Kirstine Henriksen, f. 18. Aug. 1851, Taarup.



Loft, Søren Pedersen, f. 23. Juli 1836, Viby, Partikulier, Viby ved Aarhus (2 Td. Land, 2 Skp. Hartkorn), Højskole, Forligsmægler siden 1884, BM. i Landbosparkassen i Aarhus 30 Aar, Amtsrådsmedl. 23 Aar, Mdl. af Husmandskommission for Jordlodder, (Peter Sørensen Loft, Gaardmand, Inger Andersen), v. 22. Juli 1866, Viby, t. Sidsel Marie Andersen, f. 18. Decb. 1837, Viby, † 13. Decb. 1869, Viby.



Lohmann, Alfred Emil, f. 10. Marts 1849, Odense, Ejer, Trunderup, Jordløse (32⁷/₈ Td. Land, 4¹/₁₆ Td. Hartkorn), 1/2 Aar paa Rødkilde Højskole, Sognefoged og Strandfoged 13 Aar, (Jørgen Christian Lohmann, Red., Louise Dreyer), v. 9. Marts 1877, Jordløse, t. Margrethe Rasmussen, f. 12. April 1853, Trunderup. Aar 1899 brændte Gaarden, blev samme Sommer opbygget, som den nu er.



Lolk, Søren Sørensen, f. 3. Jan. 1876, Vejlegaarden, Taasinge, Bestyrer paa Vejlegaarden (ca. 82 Td. Land, 7³/₄ Td. Hartkorn), (Niels Sørensen, Ane Petersen, kaldet Dave), ugift.

Fotograferet mig selv.



Lolle, Johannes Theodor Tønnesen, f. 3. Okt. 1874, Skælby, Gaardejer, Allingsgave, Gedesby (86 Td. Land, 7¹/₈ Td. Hartkorn), 15 Mdr. paa den udvidede Landbrugsskole ved Lyngby, (Jørgen Tønnesen Lolle, Maren Hansen), v. 25. Marts 1897, Øverup, t. Laura Gerhardine Larsen, f. 21. Jan. 1876, Øverup.



Lollike, J. L., f. 27. Febr. 1862, Gunslevmagle, Gaardejer i Gunslevmagle (50 Td. Land, 7 Td. Hartkorn), Højskole, Mdl. af Statshingsteskuemissionen i 3. Skuekreds, Fm. for Torkildstrup-Lillebrænde Sogneraad, (Lars Jensen, Gaardejer, Ane Hansen), v. Aug. 1888, Eskildstrup, t. Ane Kirstine Lollike, f. 7. Oktb. 1863, Oustrup

**Lomholt, Hans Damkjær Thomsen*.
Se Side 620.

Lomholt, Hans Madsen Lassen, f. 23. Jan. 1866, Store Velling, Smidstrup Sogn, Gaardejer, Egum (66 Td. Land, 7¹/₂ Td. Hartkorn), Sogneraadsm., (Hans Larsen Madsen Lomholt, Karen Hansdatter), v. 31. Juni 1898, Stallerup, t. Kirstine Knudsen Lund, f. 4. Sept. 1870, Stallerup, Bredstrup Sogn.



Lomholt, Jens Peter, f. 28. Aug. 1860, Nørre Broby, Premierløjtn. 1885, ansat ved Generalstaben fra 1893—99, Kaptajn 1901, Landinspektørexamen 1901, Amtsvej- og Vandinspektør i Odense Amt 1904. Afsked fra Hæren samme Aar, (M. J. Lomholt, Lærer, Karen Christiansen), v. 28. Oktb. 1886, Ryslinge, t. Anne Marie Nielsen, f. 19. Oktb. 1860.

Lomholt, Ole Damkjær Jensen, f. 19. Decb. 1842, Højen, Gaardejer, Raunholt, Højen (25 Td. Land, 1¹/₄ Td. Hartkorn), Folkehøjskole 5 Mdr., DM., Sognefoged, Sognevurderingsfm. for den alm. Brandforsikring for Landbygn., Sogneraadsmdl. 12 Aar, (Jens Madsen Lomholt, Gaardejer, Kirsten Olesdatter), v. 1. Febr. 1867, Smidstrup pr. Børkop, t. Hansine Dortha Nielsen, f. 15. Jan. 1831, Tiufkjær, Smidstrup Sogn, † 19. Juni 1903, Højen Mark.





Lorensen, Niels, f. 11. Oktb. 1863, Avlum, Gaardejer, Ørregaard, Ørre (56 Td. Land, 1 Td. 2 Fdk. Hartk.), BM. i Hedeplantningsfor., Mejeriet m. m., (Peder Lorensen, Husmd., Maren Mortensdatter), v. 18. April 1893, Ørregaard, t. Marie Pedersen, f. 5. Juni 1864, Hanbjerg.



Lorensen, Vilhelm, f. 30. Septb. 1829, Dyrslæge, R*, Hingstedommer i Viborg Amts landøkonom. Foren., (Hans Molgaard Lorensen, Regimentsdyrlæge, Hustru født Rye), v. 23. Maj 1854 t. Augusta Louise Frederikke Emilie Ringheim, f. 21. April 1833.



Lorentzen, Christian Eduard, f. 10. April 1855, N. Næraa, Forpagter, Spangerhede (350 Td. Land, 16 Td. Hartkorn), (Carl Chr. Lorentzen, Sognepræst, Henriette Cloos), v. 29. Maj 1888, Spangerhede, t. Marie Kirstine Andersen, f. 29. April 1869, Løkken.



Lorentzen, Georg Carl Adolff, f. 8. Juli 1835, Bubbelgaard, Propr., Bubbelgaard, Indslev pr. Eiby (170 Td. Land, 18 Td. Hartkorn), (Georg Lorentzen, Propr., Mathea Kjerstine Theill), v. 22. Septb. 1870, Odense, t. Juliane Kildegaard Hansen Lørup, f. 24. Decb. 1842, Indslev.



Lorentzen, Lorens Peter, f. 17. Novb. 1855, Borup, Sønderjylland, Gaardejer i Øster Vamdrup (41 Td. Land, 2 Td. Hartkorn), (Matthias Lorentzen, Gaardejer, Maren Nissen), v. 16. Novb. 1881, Taprøre, t. Ingeborg Richelsen, f. 12. Aug. 1856, Borup, Sønderjylland.



Lorentzen, Niels Sophus, f. 11. Juli 1861, Taarbæk, Dyrslæge ved Rytteriets Befalingsmandsskole, Jægersborg pr. Gjentofte, Exam. 1882, (Anders Lorentz Lorentzen, Vognmand, Karen Magdalene Nielsen), v. 1. Novb. 1887 t. Thora Larsine Pedersen, f. 21. Novb. 1865, „Damgaarden“, Ordrup.



Lauridsen, Joh., f. 9. Maj 1847, Landmand, Grønvang, Vejen (165 Td. Land, 7½ Td. Hartkorn), Skovgaard, Starup (390 Td. Land, 23⅞ Td. Hartkorn), R*, Sogneraadsm., Fm. og Direkt. for Margarinefabr. Alfa m. m., (Peder Lauridsen, Gaardejer, Magdalene Andersdatter), v. 6. Juli 1877, Landsgrav, t. Maren Olsen, f. 8. Novb. 1850, Landsgrav ved Slagelse.



von Lowzow, Ernst Frederik Georg, f. 27. Oktb. 1856, Slettegaard pr. Helsing, Medejer af Slettegaard (20 Td. Hartkorn), Ejer af Faurgaard (14 Td. Hartk.), Sogneraadsm., Fm. for Mejeriet for Oldrup og Omegn m. m., (Adam Gottlob von Lowzow, Jægermester, Marie Louise von Lowzow), v. 16. Febr. 1888, Kbhvn., t. Johanne Vilhelmine Cornelia Krieger, f. 22. Febr. 1858, Vosnæsgaard.



Ludvigsen, Jens Peter, f. 13. Decb. 1865, Hedamgaard, Frøbjerg, Ejer af Hedamgaard (40 Td. Land, 4 Td. 3 Fdk. ¾ Alb. Hartkorn), Højskoleophold, Fm. for Hegnsynet i Skydebjerg-Orte, Fm. for Frøbjerg Foderstofforen., (Ludvig Chr. Carl- sen, Kirsten Larsdatter), ugift.



Ludvigsen, Julius Ferdinand, f. 10. Aug. 1858, Steenstrup, Gaardejer, Ilekærsgaard, Steenstrup (48½ Td. Ld., 5½ Td. Hartk.), Næstfm. i Sogneraad, Skoleforstander, Rev. f. Sepperup Andelsmejeri, BM. i Steenstrup Forbrugsforen. m. m., (Rasmus Ludvigsen, Parcellist, Ane Kirstine Jørgensen), v. 12. Oktb. 1895, Retterstrup, t. Marie Vincentsen, f. 27. April 1868, Retterstrup.





Lund, Anders Henrik, f. 6. Oktb. 1852, Østofte, Gaardejer, Abed pr. Søllested (70 Td. Land, 8 $\frac{1}{4}$ Td. Hartkorn), Skolelærerexam. 1872, Fm. f. Stokkemærke Andelsmejeri og f. Andelsselsk. „Loll. Mejeriers og Andelshaveres Fællesindkøb“, (Hans Andersen Lund, Husmand og Murer, Ane Margrethe Jensen), v. 8. Juli 1881, Kjeldby, t. Johanne Andersen, f. 20. Febr. 1856, † 12. Novb. 1885, Kjeldby.

Jeg overtog en meget forsømt Fæstegaard. Skolevæsenet forlod jeg paa Grund af Lamhed i et Stemmebaand.

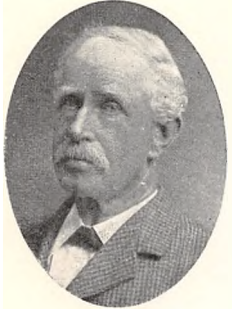

Lund, Carl Ferdinand, f. 2. Juli 1830, Kbhvn., Ejer, Aldersro pr. Vørslev (244 Td. Land, 26 $\frac{1}{4}$ Td. Hartkorn), Cand. phil., Mdl. af Udv. til Husmandssagens Fremme, Fm. for Holbæk Amts Frugtavlforen. m. m., (Johan Christian Lund, Grosserer, R*, Nicoline Christine Kierkegaard), v. 3. Juni 1870, Kbh., t. Anna Margrethe Christiane Michaeline Friis, f. 4. April 1847, Kbhvn.

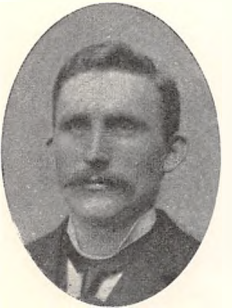

Lund, Christian, f. 14. Febr. 1871, Troense, Forpagter, Skarøes Minde, Vaarø (43 Td. Land, 6 Td. Hartkorn), Fm. for Bjerreby Kvægavlforen., Brugsforen. og Skyttekreds m. m., (Hans Lund, Husfæstær, Ane Marie Rasmussen), v. 21. April 1899, Skarøes Minde, t. Johanne Nielsen Andersen, f. 10. Febr. 1870, Skarøes Minde.



Lund, Christian Jacob Rodtwitt, f. 3. Febr. 1845, Slagslunde, Dyr-læge, Frederikshavn, (Carl Christian Lund, Præst, Ane Birgitte Lunddahl), v. 22. Novb. 1873, Kbhvn., t. Henriette Marie Sophie Evers, f. 25. Maj 1852, Ringsted.

**Lund, Chr. Jensen*. Se Side 620.



Lund, Erik Vilhelm, f. 25. Juli 1861, Annissegaard, Ejer, Annissegaard (30 Td. Hartkorn), Herredsfm. i Hagelskadeforen. for Østift., (Nicolai Vilhelm Lund, Etatsraad, Kamille Henriette Elisabeth Svitzer), v. 14. Maj 1891, Kbhvn., t. Engel Karoline Ida Funch, f. 29. Decb. 1862, Kbhvn.

Har særlig agiteret for en rationel Halvblodsavl (Heste).

Lund, Jens Christian Espersen, f. 26. Maj 1867, Roslev, Bestyrer paa Andelsmejeriet Nordsalling, Selde Sogn, (Esper Jensen Lund, Landmand, Dorthe Jensen Dalsgaard), v. 16. Maj 1896, Ansager, t. Ane Nissen, f. 14. Septb. 1874, Ansager.

Best. paa Alslev Mejeri ved Varde 1890—1898.



Lund, Jens Julius, f. 25. Juli 1865, Sellesborg, Gaardejer, Sellesborg, Nylars (59 Td. Land, 8 Td. Hartkorn), (Jens Lund, Gaardejer, Margrethe Marie Dam), v. 26. Oktb. 1894, Rønne, t. Karoline Petrea Strudts, f. 26. Aug. 1864, Rønne.



Lund, Jens Marinus, f. 6. Juli, Hulbækgaard, Gaardejer, Hulbækgaard, Haderup, (160 Td. Land, 3 $\frac{1}{8}$ Td. Hartkorn), BM. i Haderup østre Sogns Kvægavlforen., Brandfoged, (Jens Andreas Lund, Gmd., Kirstine Marie Holst), v. 1898, Rørsting pr. Skive, t. Nielsen Kirstine Jensen, f. 19. Febr. 1876, Høstrup pr. Skive.



Lund, Jens Morten Otto, f. 12. Oktb. 1864, Rudkjøbing, Handlungartner, Hylke (4 $\frac{1}{2}$ Td. Land, 2 Skp. 1 $\frac{3}{4}$ Alb. Hartkorn), Oph. i England og Tyskland 1886—87, BM. i Horsens og Omegns Bivlerforen., Avlscenter under Foren. f. landøkonom. Fjerkræavl, (Rasmus Peter Lund, Sømand, Gertrud Margrethe Hansen), v. 1. Marts 1896, Hylke, t. Inger Marie Margrete Christensen, f. 14. Marts 1865, Baadstrup.



**Lund, Karl August Ingemann*. Se Side 620.

Lund, Knud, f. 10. Juni 1845, Fodby, Ejer, Sandagergaard, Fodby (72 Td. Land, 8 $\frac{1}{2}$ Td. Hartkorn), Sogneraadsmdl., Fm. for Hegnsyn i Fodby Sogn. Fm. for Fodby Forskudsforen. m. m., (Hans Lund, exam. jur., Gaardejer), v. 23. Septb. 1870, Fodby, t. Maren Jensen, f. 12. Decb. 1835, Fodby.





Lund, Kristian, f. 25. Maj 1852, Vester Lund, Ferring, Lærer, Eiping Skole (12 Td. Land, 4 Skp. Hartkorn), Seminarist, Fm. for Andelsmejeriet, Menighedsraadsmdl., (Mads Lund, Gaardmand, Edele Damsgaard), v. 4. Novb. 1887, Nørhaa, t. Marie Vestergaard, f. 26. Aug. 1866, Nørhaa.



Lund, Mads Andersen, f. 2. Juli 1864, Bjerne Mark, Gaardbestyrer, „Skovlyst“, Bjerne Mark (70 Td. Land, 7½ Td. Hartkorn), Fm. for Faaborg og Omegns Biavlkerreds, (Anders Madsen Lund, Gaardfæster, Maren Nielsdatter Stage), v. 3. Marts 1899, Dyreborg, t. Karen Kirstine Augusta Jakobsen, f. 6. Juni 1870, Dyreborg.



Lund, Mourits Monberg, f. 1. Juli 1867, Kallundborg, Ass. ved Smør- og Margarinekontrollen, 1. Distr., Cand. phil., stud. Planteфизиologi, (Ole Lund, Købmd., Manne Ostermann), v. 23. Sept. 1904, Kallundborg, t. Otilie Marie Thams, f. 2. Aug. 1880, Gol, Norge.

Skrevet en Del populær videnskabelige Afh., Fortællinger, en større Roman m. m. Ministeriel Understøttelse som Forfatter.

**Lund, Niels Bay*. Se Side 621.



Lund, Ole Pedersen, f. 28. Aug. 1870, Randlev, Odder, Best. af Mejeriet „Skovly“, Gjesing pr. Skanderborg, (Peder Jensen, Boelsmand, Kirsten Jensen), v. 27. Oktb. 1904, Sall pr. Hammel, t. Mette Marie Kjerstine Jensen, f. 21. Septb. 1878, Sall.



Lund, Peter Iver, f. 28. Juli 1836, Haldagermagle, Best. af Andelsmejeriet Korskilde (siden 1890), Greve Sogn, (C. A. Lund, Mejeri- forpagter og Gaardejer, Conradine Kirstine Iversen), v. 21. Marts 1866, Kbh., t. Marie Elisabeth Madsen, f. 18. Febr. 1846, Marstal. Tidl. Mejeri- forpagter paa Nakskov Ladegaard, i Sverige og Karls- lunde.

Lunddahl, Karl Julius, f. 10. Juli 1849, Aalsgaarde, Hellebæk, Stats- skovrider, Hanenaugaard, Eskild- strup (ca. 39 Td. Land, 3 Td. 5 Skp. 2 Fdk. 1¼ Alb. Hartkorn), Tilsyn med Privatskovene i Maribo Amt, BM. i de kgl. danske Skov- og Jagtbetjentes Foren. m. m., (Carl Christian SeverinLunddahl, Oberst, Juliane Sophie Wørishøffer), v. 11. April 1876, Vinderød, t. Augusta Brendstrup, f. 15. April 1849. Frederiksværk.



Lunde, Frederik, f. 19. Septb. 1856, † 31. Decb. 1902, Lunde- gaard, Ebberup, fhv. Ejer af Lunde- gaard (90 Td. Land, 9 Td. Hartk.), Højskolekursus, været Mejerifm. m. m., (Peder Andersen Lunde, Gaardejer, Maren Pedersen), v. 26. Marts 1886, Sønderby, t. Karen Dideriksen, f. 8. Febr. 1864, Sønderby.



Lunde, Hans Pedersen, f. 18. Novb. 1852, Sønderby, Overassistent ved den kgl. Vetr. og Land- bohøjsk. Laboratorium for land- økon. Forsøg, Landbohøjsk. Kursus for Landmænd, R*, Dommer ved de samv. Forsøgsostninger m. m., (Peder Pedersen Lunde, Gaard- ejer, Maren Hansen), v. 4. Juni 1885, Middelfart, t. Jensine Flo- rentine Schøtt, f. 30. Juli 1862.



Lunde, Jørgen, f. 13. Decb. i Lundegaard, Sønderby Mosemark, Gaardejer, Ellegaard Skydebjerg, Karise Højskole, Fm. for Aarup og Omegns Forskudsforen., (Peder Andersen Lunde, Gaardejer, Maren Pedersdatter), v. 17. Marts 1882, Vojstrup, t. Dorthe Larsen Aa- gaard, f. 4. Juni 1857, Vojstrup pr. Brobyværk.



Lunde, Søren, f. 6. Maj 1861, Sudergaard, Bølling, Insp. paa Kartoffelmelsfabr. i Holstebro, Ejer af Krogsdal pr. Holstebro (520 Td. Land, 18¾ Td. Hartkorn), Fm. for Planteavl- sudv. i Hjerm- Gind- ing Herreders Landboforen., Mdl. af Menighedsraadet, (Hans Niel- sen, Husmand, Elisabeth Søren- sen), v. 26. Septb 1893, Varde, t. Olga Marie Henriette Bøvling, f. 10. Juni 1865, Kbhvn.





Lundqvist, Christian Ludvig, f. 19. Juli 1845, Kbhvn., Dyrlæge, Mariager, Byraadsmdl., Repr. i Mariager Bank, Bogholder i Mariager Sparekasse, Forligskommiss., (O. Svendsen-Lundqvist, Particul., Caroline Schou), v. 1. Oktb. 1878, Falslev, t. Marie Cecilie Christensen, f. 12. Jan. 1854, Mariager.



Lundstrøm, Frederik Carl Chr., f. 5. Novb. 1865, Bonderup, Best. af Andelsmejeriet Jægersminde, Fjeldet pr. Aarup, Ladelund Landbrugsskole, Fm. for Andelsselsk. Fjeldet Forsamlingshus, Supl. til Menighedsraad, (Carl August Lundstrøm, Husmd., Bodil Margrethe Nielsen).



Lunn, Villars Knudsen, f. 11. Oktb. 1845, Dortheaslyst (Knabstrup Gods), Ejer af Aggersvold, Hjemtbæk (1336 Td. Land, 91 Td. Hartkorn, 18 $\frac{1}{2}$ Td. Skovskyld) og Tornvedgaarden (150 Td. Land, 15 Td. Hartkorn), udd. som Ingeniør, Landstingsmand, (Frederik Carl Aug. Lunn, Etatsraad, Godsejer, Cathinka Resch), v. 1. Juni 1881, Aabenraa, t. Anna Cathrine Henriette Junggreen, f. 6. Septb. 1858, Aabenraa.

**Luplau, Christian Johannes Ernst*. Se Side 621.



Lübbers, Carl Peter Julius, f. 4. Maj 1830, Køge, Dyrlæge, Frederikshavn, Cand. pharm. 1851, (Ths. Chr. Lübbers, Farver, Joh. Fredr. Frederiksen), ugift.



Lyck, Christen, f. 31. Oktb. 1852, Satrup, Sønderjylland, Gaardejer, Frejlev, Kettinge (62 $\frac{1}{2}$ Td. Land, 6 $\frac{1}{2}$ Td. Hartkorn), Sognefoged, Lægdsmand, (Asmus Lyck, Skovfoged, Marie Kristine Nielsen), v. 1. Septb. 1899, Frejlev, t. Karen Kirstine Petersen, f. 17. Decb. 1871, Frejlev.

Indvandret til Danmark 1870 ved den fransk-tyske Krigs Udbrud.

Lykke, Jens Peter Nielsen, f. 2. April 1857, Gaardejer, Mosegaard i Vangede (54 Td. Land, 6 $\frac{1}{4}$ Td. Hartkorn), Høj- og Landboskole, Tillidsmand i den sjæll. Bondestands Sparekasse, (Niels Kristofersen Højberg, Gaardejer, Maren Larsdatter), v. 12. April 1889, Damsgaard, t. Ane Kristine Nielsen, f. 23. Oktb. 1862, Damsgaard.

Best. af Damsgaard 1887—1893. Købt Mosegaard i Vangede 1905.



Lyman, Frederik Valentin, f. 14. Aug. 1836, Nakskov, Skovrider, Glorup Skovridergaard, Fyen, Forstkandidat 1859, (Nicola) Christian Valentin Lyman, Købmand, Margrethe Cecilie Kielsen), v. 20. Novb. 1866, Kallehave, t. Mathilde Natalie Malling, f. 4. April 1837, Stensbymølle, Vordingborg.

Ansæt ved Skovreguleringen 1860, Ass. ved Petersgaard Skovdistrikt, Skovriderp. Moltkenborg, Mullerup.



Lyndgaard, Søren Pedersen, f. 18. April 1860, Ejer af Hjortkjær ved Bramminge (27 Td. Land, 1 $\frac{3}{4}$ Td. Hartkorn).



Lyngberg, Olaus Peter, f. 28. Decb. 1853, Gaardejer, Store Kalbygaard (74 Td. Land, 8 $\frac{1}{2}$ Td. Hartk.), Tune Landboskole, Sogneraadsmdl., Fm. og Kasserer i Andelsmejeriet Bøsthøj, BM. i Aakirkeby Brænderi og Bryggeri, (Jens Hansen Lyngberg, Partik., Ane Stine Munch), v. 29. April 1881, Aakirkeby, t. Hansine Elisabeth Kofoed, f. 11. Novb. 1851, Stensgaard, Aaker.



Lyngklip, J. Jensen, f. 1. Maj 1866, Heltborg, Gaardejer, „Lyngklip“, Heltborg, Hurup (64 Td. Land, 5 Td. Hartk.), Dalum Landbrugsskole, Fm. for Hurup og Omegns Kontrolforen., (Jens Sørensen Lyngklip, Anna Marie Jensen), v. 3. Maj 1892, Kjæstrup, t. Mette Marie Pedersen, f. 18. April 1866, Kjæstrup.





Lysemose, Hans, f. 28. Decb. 1850, Sanderum, Gaardejer, Lysemose, Sanderum (44 Td. Land, 5 Td. Hartkorn), Sogneraadsmdl., (Rasmus Hansen, Gaardejer, Karen Marie Mouritsdatter), v. 14. Juni 1877, Ravnebjerg, t. Maren Kirstine Madsen, f. 26. Aug. 1855, Ravnebjerg.



Lüttichau, Christian Ditlev, f. 20. April 1832, Tjele, Stamhusbesidder, Tjele.



Lüttichau, Hans Helmuth, f. 13. Jan. 1868, Vingegaard, Ejer af Viskum (700 Td. Land, 33 Td. Hartkorn), Cand. polit., Hofjægermester, Amsraads- og Sogneraadsmdl., Fm. for Tjele Hesteavlforen., BM. i Understøttelsesforen. for træng. jydsk Landmd. m. m., (C. Lüttichau, Tjele, Kmh., Hustru f. Jessen), v. 26. Septb. 1894. Hinds-gavl, t. Fanny Fönss, f. 11. Juli 1870.

**Lützhøft, Anton Theodor*. Se Side 621.

**Lützhøft, Hans Henrik Ditlev*. Se Side 622.



Løje, Niels Christian Hansen, f. 25. Decb. 1873, Taagense, Nysted, Gaardejer, Landbrugslærer, Tune, (14 Td. Land, 2 Td. Hartkorn), Elev fra Tune Landboskole, Landbrugskandidat, Fm. for Tune Omegns Kontrolforen., Overass. ved Kontrolforen. i Sjæll. Stift, (Christen Hansen Løje, Gaardejer, Karen Knudsen), v. 1. Septb. 1903, Kbh., t. Johanne Jørgensen, f. 9. Febr. 1877, Taastrup.



Løjmand, Hans Kristian Jensen, f. 27. Oktb. 1873, Gaardejer, Maglebrænde (56 Td. Land, 6 Td. Hartkorn), Høj- og Landbrugsskole, Fm. f. Foren. af Frederiksborgelever, BM. i Maglebrænde Andelsmejeri og Kontrolforen. „Østfalster“, (Rasmus Peter Jensen Løjmand, Gdjr., Sognefoged, Kirsten Rasmussen Krag), v. 31. Oktb. 1902, Tunnerup, t. Hanne Christine Christiansen, f. 26. Decb. 1875.



Løppenthin, Christian Sørensen, f. 30. Marts 1862, Ubberrupgaard, Kallundborg, Forpagter, Lækkende (600 Td. Land, 80 Td. Hartkorn), Herredsfm. i Hagelskade- og Ulykkesforsikr., Skatteraadsmdl., Fm. for en Hesteavlforen., (Ferdinand Løppenthin, Forpagter, Boline Sørensen), v. 18. Oktb. 1889, Korsebølle, t. Fritse Fabricius, f. 2. Septb. 1865.

**Løppenthin, Emil Ferdinand*. Se Side 622.



Løvig, Jens Peter Petersen, f. 14. Aug. 1871, Egebjerg i Eising, Boelsmand, „Lille Nygaard“, Trajbjerg, Borbjerg (14 Td. Land, 7½ Skp. Hartkorn), Højskole, Sogneraadsmdl., (Niels Christian Pedersen, Johanne Jensen), v. 9. April 1897, Hvidbjerg, t. Margrethe Hansen, f. 9. April 1867, Hvidbjerg, Salling.



Løschall, Christian Frederik, f. 18. Novb. 1854, Dolmer, Grenaa, Møllejejer, Vester Mølle, Fruering (130 Td. Land, 7 Td. Hartkorn), Fm. f. Skanderborg Omegns Kontrolforen., Skanderb. Landboforen. Planteavlsudv. m. m., (Niels Chr. Løschall, Møllejejer, Ane Kerstine Bendine Nielsen), v. 12. Maj 1891, Stensgaard, Rye, t. Marie Johanne Klindt, f. 5. Oktb. 1870.



Larsen, Albert, f. 6. Maj 1855, Skovvallingerød, Gaardejer, Nordgaard, Nexelø (51 Td. Land, 2½ Td. Hartkorn), (Lars Nielsen Jeppesen, Gmd., Ellen Kathrine Bøye), v. 29. Decb. 1882, Hørby pr. Holbæk, t. Else Marie Olsen, f. 26. Oktb. 1858, Hørby.



Larsen, Hans, f. 23. Maj 1857, Lundby, Gaardejer i Lundby (57 Td. Land, 4 Td. 1 Fdk. ¾ Alb. Hartkorn), Brøderup og Askov Højskoler og Tune Landbosk. i 9 Mdr., Tiendekommissær, (Lars Hansen, Gaardejer, Karen Olsen), v. 30. April 1889, Roskilde, t. Johanne Pedersen, f. 16. Oktb. 1856, Tjæreby pr. Roskilde.



Larsen, Hans, f. 11. Juni 1866, Gadbjerg, Gaardejer, Tørring, (50 Td. Land, 3 Td. Hartkorn), BM. i Tørring Andelsmejeri, Taxationsmand i Vejle Amts yngre Brandkasse, (Lars Jørgensen, Gaardejer, Kristiane Jakobsen), v. 25. Novb. 1893, Tørring, t. Elise Sørensen, f. 18. Oktober 1860.



Larsen, Jens, f. 23. Novb. 1875, Karlslunde, Gaardejer, Rynkeby, Landbrugsskole, Fm. for Kontrol- og Kvægavlforen., Mejeribestyrelsen, (Niels Larsen, Gaardejer, Johanne Jacobsdatter), v. 3. Juli 1903, Allerup, t. Karen Vilhelmine Christiansen, f. 18. Marts 1882, Allerup. Virket to Aar som Kontrolassistent.



Larsen, Lars Anton, f. 24. Novb. 1861, Hov, Gaardejer, Mikkelsmark, Hov, (65 à 70 Td. Land, 6 Skp. Hartkorn), Sogneraadsmidl., BM. i Andelsmejeriet Hov og Hov Kvægavlforen. m. m., (Kristen Larsen, Husmand, Ane Marie Jensen), v. 30. April 1889, Hals, t. Nielsine Kirstine Johannessen, f. 9. Aug. 1863, Hov.



Larsen, Niels, f. 12. Decb. 1859, Veddinge pr. Faarevejle, Gaardejer, Nordgaard, Høve pr. Asnæs (72 Td. Land, 4½ Td. Hartkorn), Skolekommissionsmdl., Strand-synsmdl., Fm. for Høve Brugsforen., Asnæs Kvægavlforen. m. m., (L. Nielsen, Gaardejer, Ane Marie Nielsdatter), v. 21. Juni 1887 t. Mathilde Olsen, f. 10. Febr. 1861.



Larsen, Niels Christian, f. 6. Oktb. 1839, Faarup, Saltum, Gaardejer, Kærsgaard, Tylstrup (150 Td. Land, 5 Td. Hartkorn), E.M.2, Menighedsraadsmidl., (Lars Sørensen Møller, Margrethe Pedersdatter), v. 11. April 1869, Thise, t. Maren Christensdatter, f. 2. Febr. 1846, Thise Ladegaard.



Larsen, Rasmus, f. 13. Jan. 1848, Søndebro, Husfæster, Ærøbomark, Bøsselykke (3½ Td. Land, 2 Skp. 2 Fdk. 2½ Alb. Hartkorn), (Lars Hansen, Hmd., Johanne Frederiks datter), v. 21. Oktb. 1877, Magleby, t. Martine Mortensen, f. 8. Novb. 1853, Ristinge.



Larsen, Jens, (Kjeldsen), f. 11. Novb. 1870, Grundfør Mark pr. Hinnerup, Gaardejer, Ølsted pr. Hinnerup (28 Td. Land, 2¾ Td. Hartkorn), Fm. for Ølsted Afholdsforen., BM. i Ølsted Ægssalgskreds, (Lars Laursen, Boelsmand, Maren Madsen), v. 11. Novb. 1892, Ølsted, t. Ane Margrethe Pedersen, f. 28. Aug. 1865, Ølsted.

Lauridsen, Laurids, f. 25. Juli 1862, Holmsland, Gaardejer, Esbogaard, Ringkøbing (40 Td. Land, 3½ Td. Hartkorn), (Jens Lauridsen, Husmand, Sidsel Mortensen), v. 2. April 1886 t. Sofie Kalvine Nielsen, f. 2. Aug. 1862, Holmsland.



Lauritsen, Jens Jensen, f. 12. Oktb. 1874, Vinkel, Boelsmand, Møllerup (32 Td. Land, ⅞ Td. Hartkorn), BM. i Mejeriet, (Mourits Lauritsen, Gaardmand, Kristine Sofie Jensen), v. 10. Juni 1904, Møllerup, t. Martine Jensen, f. 5. Jan. 1876, Drammelstrup.



Lauritsen, Lars Peter, f. 22. Oktb. 1865, Kirkeby, Ejer af Skovlund, Høje Mark (18½ Td. Land, 1 Td. 2½ Alb. Hartkorn), (Laurits Hansen Lauritsen, Husmand, Ane Marie Larsen), v. 1. April 1896, Lunde, t. Karen Marie Pedersen, f. 14. Febr. 1866, Rynkeby, Ringe.



Lindum, Anders Chr. Nielsen, f. 16. Juni 1859, Ilbjerg, Lærer, Harre Skole, Harre, Distriktsforst. i Brandforsikr., Fm. i Brugsforen., (Niels Chr. Andersen, Boelsmand, Karen Marie Jensen), v. 29. Marts 1889, Kirkeby, t. Dorthe Christensen Lind, f. 29. Marts 1872, Kirkeby.



Lomholt, Hans Damkjær Thomsen, f. 15. Aug. 1851, Skærup, Gaardejer, Højgaard, Bramdrup (48 Td. Ager, 3 Td. Eng, 12 Td. Skov, 4 Td. Hartkorn), Vinding Højskole, Jordboniteringsmand, Kapitelsmand, Kasserer for Bramdrup Andelsmejeri, (Thomas Madsen Lomholt, Gdjr., Mette Cathrine Petersen), v. 7. Maj 1880, Skærup, t. Mette Kirstine Nielsen, f. 29. Febr. 1852, Skærup. 6 Aar i Sogneraadet, deraf 2 som Formand.



Lund, Chr. Jensen, f. 8. Septb. 1856, Vester Lund, Engberg, Gaardejer, Mellem Paakjær, Hygum pr. Klinkby, (90 Td. Land, 7 Td. Hartkorn), (Jens Christen Lund, Gaardejer, Kirstine Eskildsen), v. 23. Septb. 1887, Mellem Paakjær, t. Ane Johanne Jensen Paakjær, f. 1865, Mellem Paakjær.



Lund, Karl August Ingemann, f. 8. Aug. 1866, Inge-mannsgaard, Proprietær, Ingemannsgaard, Hasle (97 Td. Land, 10½ Td. Hartkorn), Lyngby Landbrugsskole, Fm. i Svalhøj Tyreforen., BM. i Svalhøj Mejeri og Rev. i Hasle Bank, (Jens Hansen Lund, Løjtnant, Katrine Jensen), ugift.

Lund, Niels Bay, f. 9. Oktb. 1862, Jerndrup, Kristiansfeldt, Dyrslæge, (Rasmus Lund, Præst, Laura Pio), v. 12. Septb. 1889, Øster-Jølby, Mors, t. Johanne Sofie Nielsen, f. 24. Aug. 1858, Stilling, Skanderborg.



Luplau, Christian Johannes Ernst, f. 1. Decb. 1863, Lindeballegaard, Best. af Andelsmejeriet „Nyhaab“ pr. Grenaa, (Peder Vilhelm Luplau, Augusta Nødschou), v. 20. April 1900, Randers, t. Anna Christine Christensen, f. 8. Septb. 1866, V. Skovgaard, N. Lem.

Ved jyske Mejeriudstillinger tilkendt 8 Diplomer med hædrende Omtale. Ved Bøtteudstillinger i Randers Amt tilk. 6 Diplomer og 3 Sølv-Ærespræmier.



Lützhøft, Anton Theodor, f. 9. Novb. 1841, Glænø, Handelsagent, tidl. Byraadsmdl. og Kasserer i Gl. Roskilde Amts Landboforen., BM. i Fabrikken Danmark, Velgørenhedsselskabet Samlerne, (Martin Chr. Lützhøft, Skolelærer, Petrea Schrøder), v.¹ 23. April 1876, Næstved, t. Thora Elisabeth Nielsen, f. 8. Oktb. 1849, Næstved, † 9. Juni 1886, Roskilde, v.² 8. Novb. 1888, Roskilde, t. Vilhelmine Juliane Møller, f. 12. Decb. 1844, Roskilde.

Lützhøft, Hans Henrich Ditlev, f. 11. Maj 1859, Tandrup, Ejer af Tandrup (450 Td. Land, 34 Td. Hartkorn), tidl. Sogneraadsmidl., Amtsraadsmidl., Fm. for Hassing Herreds Hesteavlforen., (Christian Eske Lützhøft, Proprietær, Anna Augusta Lützhøft), v. 7. Juni 1887, Hvidbjerg, t. Johanne Jensine Revsgaard, f. 17. Jan. 1864, Momtofte.



Løppenthin, Emil Ferdinand, f. 20. Maj 1832, Strids Mølle, Forpagter, Toftebjerg, Tjæreby (260 Td. Land, 33³/₈ Td. Hartkorn), Fm. for det samvirkende Udv. til Husmandsbrugets Fremme i Sorø Amt, Mdl. af forsk. Udv. til Bedømmelse af ædle Heste m. m., (Christian Løppenthin, Mølle ejer, Frederikke Madsen), v. 27. Marts 1867, Ruds-Vedby, t. Boline Kirstine Sørensen, f. 26. Jan. 1836, Ruds-Vedby, † 16. Oktb. 1888, Toftebjerg. Forpagter i 43 Aar. Mdl. af Husmandsudv. 1877.



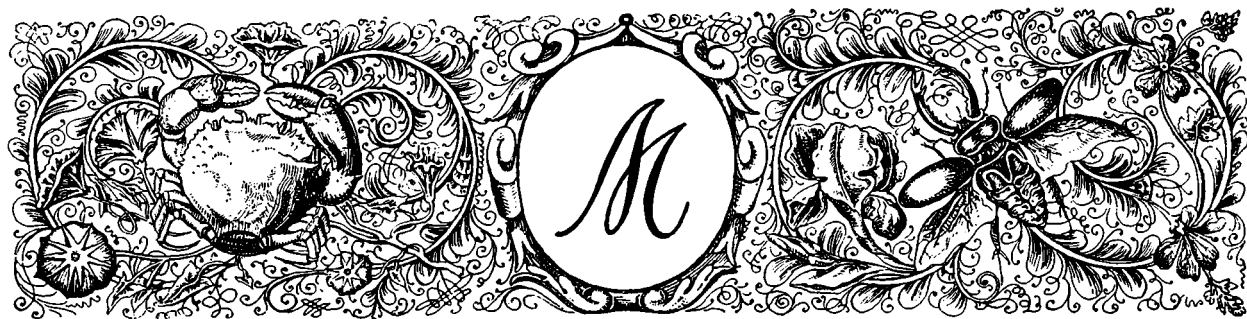

* betyder, at Fotografiet enten ikke er tilsendt Redaktionen eller indsendt efter, at Trykningen er paabegyndt, hvorfor Noterne af Hensyn til Værkets grafiske Udstyr findes i Slutningen af dette Kapitel. () Forældrenes Navne, v. = viet, BM. = Bestyrelsesmedlem, FM. = Formand.



Maar, Valdemar Emil, f. 12. April 1849, Odense, Prof. ved Landbohøjskolen, Landbrugskand., cand. polit., R*, Fm. for Kbh. Amts Landboforen., BM. for de samv. sjæll. Landboforen. m. m., (Jens Vilh. Maar, Skibsmægler, Rasmine Rasmussen), v. 4. Juni 1891, Kbh., t. Mariane Augusta Levy, f. 28. Febr. 1861, Kbh.



Maarsøe, Jakob Christian Christensen, f. 20. Jan. 1872, Askvad Skovfogedbolig, Højskoleforstander, Ejer af Ask Højskole (3 Skp. Land), Seminarist, (Jens Christian Christensen, Karen Marie Larsen), v. 27. Oktb. 1899, Holstebro, t. Laura Juliane Louise Laugesen, f. 5. Septb. 1873, Dybe. Skolelærer i Ask 1894—1905, samtidig Højskoleforstander.



Mackeprang, Christian Ludvig Ulrik, f. 7. Febr. 1861, Nakkebølle, Forpagter, Holstenshus (370 Td. Land, 40 Td. Hartkorn), Bjørnemosegaard (240 Td. Land, 30 Td. Hartkorn), BM. i Svendborg Amts landøkon. Selskab, Fm. for Dirnisse Sogns Kvægavlsforen., (Mauritz Lydomir Mackeprang, Justitsraad, Hustru f. Madsen), v. 5. Sept. 1884, Faaborg, t. Marie Margarethe Dorothea Asmussen, f. 16. April 1863, Flensborg. Overtog Forp. efter min Fader, som ligeledes overt. den efter sin Fader.



Mackeprang, Eggert Bernhard, f. 7. Septb. 1846, Langesø, Fyen, Forpagter af Juelsberg, Nyborg (550 Td. Land, 60 Td. Hartkorn), (Carl Mourits Mackeprang, Forpagter, Caroline Blom), v. 10. Maj 1878, Juelsberg, t. Betty Blom, f. 10. Maj, Bern, Schweiz.



Mackeprang, Emil, f. 20. Maj 1850, Langesø, Forpagter, Borge-skov (350 Td. Land, 40 Td. Hartkorn), (C. Mackeprang, Forpagter, C. Blom), v. 21. Septb. 1880, Trondhjem, t. Gustava Hofflund, f. 25. April 1852, Trondhjem.



Mackeprang, Johannes, f. 23. Septb. 1857, Nakkebølle, Løjtnant, Godsejer, Flintholm (500 Td. Ld., 30 Td. Hartkorn, 5 Td. Skovskuld), exam. polyt., Fm. i Faaborg Ringe Forskudsforen. m. m., (Mourits Mackeprang, Justitsraad, C. Blom), v. 12. Oktb. 1888, Faaborg, t. Ida Bøttern, f. 7. Oktb. 1868. Forp. paa Nakkebølle 1884—1902.



Mackeprang, Johannes Blom, f. 4. Marts 1856, Juelsberg, Nyborg, Landinspektør, Landbrugskand., Sekr. og Kasserer i Understøttelsesforen. for fynske Landmænd, Vurderingsfm. i Lunde-Skam Herreders Skyldkreds, (Carl Mourits Mackeprang, Forp., Caroline Blom), v. 23. Novb. 1883, Roskilde, t. Lilli Tolstrup, f. 29. Marts 1855, Nyborg.



Madelung, Lauritz Vilhelm, f. 26. Juni 1863, Korsør, Ejer af Østerbygaard (530 Td. Land, 118 Td. Skov, 37 Td. Hartkorn), (Vilhelm Madelung, Maren Madelung), v. 30. Novb. 1901, Silkeborg, t. Maria Emilie Nielsen, f. 6. Maj 1879, Fuglsang. Til Gaarden hører Vamdrup og Hjarup Kirker.

*Madelung, Peter. Se Side 691.
*Madsen, Anders. Se Side 691.



Madsen, Anders, f. 17. Febr. 1852, Hvenemosegaard, Mejeribestyrer, Omø Mejeri (1 Skp. Land), Højskole og Seminarium, BM. i den stedlige Brugsforening, (Mads Jørgensen. Gaardfæster, Karen Pedersdatter), ugift.



Madsen, Carl, f. 3. Febr. 1861, Aastrup, Ejer af „Bakkelund“, Raarup (24 $\frac{1}{2}$ Td. Land, 2 $\frac{5}{8}$ Td. Hartkorn), (Mads Hansen, Gaardmand, Maren Juhl), v. 21. Juli 1893, Stenderup, t. Lene Pedersen, f. 15. Febr. 1868, Stenderup, † 7. Maj 1901, Hornsyld.



Madsen, Anders, f. 21. Novb. 1854, Tvivadgaard, Rolfsted, Gaardejer, Stenbjerggaard, Krøjerupgaard (64 Td. Ld., 4 Td. Hartkorn), Højskole og Landboskole, Sogneraadsmdl. 6 Aar, Fm. 3 Aar m. m., (Mads Andersen, Gaardejer, Kirsten Rasmusdatter), v. 2. Marts 1886, Krøjerup, Bromme, t. Anna Marie Henriksen, f. 7. April 1865, Nordrup.

Madsen, Carl Johan, f. 10. Sept. 1871, Kbh., Konsulent for de samvirkende danske Andelsslagerier, cand. polyt., Fabriksingeniør, (Anders Christian Sophus Gamél Madsen, Tømmermester, Lucie Cornelia Gjellebøl), v. 5. Decb. 1897, Frederiksberg, t. Anna Kristine Aaberg, f. 9. Maj 1871, Fejø.



Madsen, Andreas, f. 26. Juni 1862, Sig i Tim, Gaardejer, Sig i Tim (7 Td. Skov, 20 Td. Hede, 24 Td. i Kultur, 1 $\frac{1}{2}$ Td. Hartkorn), (Mads Peder Pedersen, Gaardejer, Mariane Nielsen), v. 11. Novb. 1897, Sig, t. Sidsel Marie Korsholm, f. 12. Aug. 1867, Korsholm, Stadil.



Madsen, Charles Georg, f. 1. Sept. 1868, Lindholtsgaard, Skamstrup, Ejer af „Arnakke“, Svinninge (321 Td. Land, 37 Td. Hartkorn), Løjtnant, Sogneraadsm. 4 Aar, (Christian Julius Madsen, Stamphine Marie Andersen), v. 17. Maj 1895, Aarby, t. Elisabeth Barbara Bendtsen, f. 9. Juni 1868, Svebøllehavn, Vidskinde Sogn.

**Madsen, Christen*. Se Side 691.

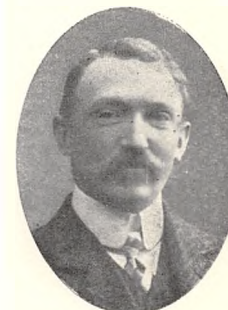

Madsen, Andreas Lucian Anton, f. 23. Novb. 1863, Kbh., Forfatter, landbrugsvidenskabelig Tegner, Havebrugskandidat, (Andreas Peter Madsen, Kaptajn, Kunstmaler, Oldforsker, Anna Ottomine Ottesen).

Madsen, Christen, f. 6. Aug. 1854, Ibsted, Jegindø, Husmand, Ibsted (6 Td. Land, $\frac{1}{2}$ Td. Hartkorn), (Mads Sørensen Møller, Else Christensdatter), v. 12. Novb. 1884, Jegindø, t. Anna Kathrine Christensen, f. 22. April 1855, Grurup.

**Madsen, Anton Marinus*. Se Side 691.



Madsen, Axel, f. 30. Decb. 1875, Forpagter, „Spilborg“, Vejstrup (82 Td. Land, 9 $\frac{1}{2}$ Td. Hartkorn), Landbrugsskole, (Niels Madsen Vejstrup, Sparekassedirektør, Gaardejer, Anna Christensen), ugift.



Madsen, Christen, f. 15. Juli 1865, Kartoffe, Forpagter, Slemminge ($\frac{1}{4}$ Td. Land, 3 $\frac{1}{2}$ Skp. Hartkorn), Fm. for Saxkøbing Omegns Husmandsforen., Fm. for Slemminge Biavlerkreds, (Christen Madsen, Landarbejder, Bodil Christensen), v. 15. Juli 1898, Slemminge, t. Laurine Marie Jørgensen, f. 11. Maj 1872, Slemminge.





Madsen, Christen Brandt, f. 3. Maj 1864, Bjerregrav, Ejer, Hede Mølle, Fruering Sogn (83 Td. Land, 3 Td. Hartkorn), (Frederik Bendix Madsen, Propr., Christine Brandt), v.¹ 6. Juni 1890 t. Hedvig Sofie Kofod Kier, f. 20. Marts 1861, † 13. Aug. 1900, v.² 24. Decb. 1900, t. Eleonore Therese Kier, f. 23. Marts 1856, Hedemølle. Til Hedemølle hører Vandmølle, Teglværk, Mose og Skov, Ejend. har været i min Hustrus Slægts Besiddelse siden 1693.



Madsen, Christen Valdemar, f. 30. April 1858, Langø, Koppel Sogn, Ejer i Langø (30 Td. Land, 4¹/₈ Td. Hartkorn), Oldenborredræber. (Mads Christensen, Partikulier, Bodil Johanne Hansen), v. 26. Oktb. 1888, Koppel, t. Katrine Marie Pedersen, f. 26. Okt. 1862, Tullebølle Sogn.



Madsen, Christian, f. 3. Maj 1849, Herfølge, Kommunelærer, Frederiksberg, Landbrugskandidat, (Mads Madsen, Møller, Sofie Petersen), v. 18. Oktb. 1876, t. Pauline Elisabeth Christensen, f. 28. Marts 1850, Grønhøjgaard ved Slagelse.



Madsen, Ebbe, f. 1. Juli 1850, Eskelund, Brørup Sogn, Gaardejer, „Lille Dalgaard“ (70 Td. Land, 4 Td. Hartkorn), Sognefoged, Lægdsmand, (Mads Jepsen, Gaardejer, Karen Ebbensdatter), v. 12. Maj 1875, Lille Dalgaard, Vejen, t. Dorthea Ottesen, f. 29. Jan. 1855. Været Sogneraadsm. 10 Aar for Vejen og Læborg Kommune.



Madsen, Frederik Vilhelm, f. 29. Jan. 1849, Stege, Ejer af Langkjærgaard, Gamst (70 Td. Land, 3 Td. Hartkorn), ¹/₂ Aar paa Landbrugsskole, Kaptajn ved 39. Batl., R*, BM. i Andelsmejeri, Brugsforen., Foderstofforen., Ægforen. m. m., (Christian Madsen, pens. Toldkontrollør, Kammerraad, Ane Kathrine Jensen), v. 16. April 1880, Frederiksbg., t. Anna Kirstine Jacobsen, f. 14. Juni 1850, Farum.

Madsen, Fritz Julius, f. 3. Novb. 1838, Kbh., Dyrlæge 1863, Gaardejer, Dragørgaard, Dragør (84 Td. Land, 10¹/₈ Td. Hartkorn), DM., E.M.2, Æresmedl. af Amagerlands Skytteforen. og Foren. „Dragørs Fremme“, Mdl. af Epidemikom. for Amager Birk, BM. i Københ.s Amts Landboforen., (Lars Madsen, Møller, Kroejer, Christine Christensen), v. 29. April 1865, Bregninge, Kallundborg, t. Marie Johanne Frederikke Andersen, f. 5. Sept. 1836, Kaltvedgaard. Delt. i Krigen 1864 som Dyrlæge.



Madsen, H. J., f. 8. Maj 1848, Viby, Propr., Hovedgaarden Lundgaard (450 Td. Land, 16 Td. Hartkorn), (Mads Hansen, Maren Jørgensen), v. 18. Decb. 1883, Aastrup, t. Luise Hansen, f. 8. Jan. 1856, Aastrup, Pejrup St.



**Madsen, Hans*. Se Side 691.

Madsen, Hans, f. 30. Marts 1834, Nisted, Gaardejer, Daugstrup (60 Td. Land, 6³/₄ Td. Hartkorn), DM., Sognefoged, Lægdsmand, (Mads Hansen, Gaardejer, Maren Kirstine Hansdatter), v. 26. Marts 1859, Rullekroen, t. Martine Kristiane Kirstine Larsen, f. 11. Jan. 1838, Rullekroen.



Madsen, Hans, f. 16. Oktb. 1841, Naaby, Skjælby, Ejer af Sneseregaard (ca. 80 Td. Land, 9¹/₂ Td. Hartkorn), 2 Aar paa den classenske Agerbrugsskole Næsgaard, E.M.2, 6 Aar Sogneraadsmidl., Taksationsmand, Sognefm. i Hagel-skadeforsikringsforeningen, 24 Aar Dommer ved Dyrskuerne, (Mads Olsen, Gaardfæster, Sognefoged, Maren Rasmussen), v. 9. Maj 1875, Kbh. t. Ida Vilhelmine Madsen, f. 9. Maj 1845, Asperup, Fyen.



Madsen, Hans, f. 25. Maj 1844, Bred By, Vissenberg, Gaardejer, Bred (23 Td. Land, 1³/₄ Td. Hartkorn), Fyens teor. Landvæsens Instut, Exam. med 1. Kar., Sognefoged 10 Aar, Sogneraadsmidl. 6 Aar, Fm. 3 Aar, BM. for Aarup og Omegns Landboforen. 8 Aar, (M. J. Mathiasen, Gaardmand og Sognefoged, Mette Catrine Andersdatter), v. 21. Juni 1871, Rørup, t. Margrete Nielsen, f. 16. Novb. 1844, † 24. Aug. 1887. Delegeret hvert Aar.





Madsen, Hans, f. 27. Jan. 1855, Maderupgaard, Bogense, Gaard- og Møllejer, Valby Mølle (42 Td. Land, $4\frac{1}{2}$ Td. Hartkorn), Grønens Handelsakademi, Mdl. af Skolekommission og Menighedsraad, Fm. for Taastrup Sygeplejeforen., Fm. for Taastrup og Omegns Fugleskydningselskab, (Carl Madsen, Gaardejer, Abelone Marie Rasmussen), v. 17. Febr. 1888, Valby Mølle, t. Maren Lunde, f. 26. Sept. 1865, Lundegaard, Assens. Har under Mærket „M“ skrevet en Række Lejlighedssange.



Madsen, Hans, f. 6. April 1866, Kistofte, Gaardejer, Kistofte (56 Td. Land, 6 Td. 6 Skp. 3 Fdk. $\frac{1}{4}$ Alb. Hartkorn), Landbrugskand., Skolekom.-Mdl., Fm. for Musse Herreds landøkonom. Forskudsforen., (Mads Jørgensen Kamper, Gaardejer, Ane Nielsdatter), v. 9. Maj 1902, Slemminge, t. Julie Jørgine Frederikke Hansen, f. 24. Decb. 1874, Hejrede.



Madsen, Hans, f. 31. Jan. 1870, Valsøille, Propr., Slangerupgaard (185 Td. Land, 16 Td. Hartkorn), Landbrugskand., BM. i Ringstedegnens Landboforen., Dommer v. Jubilæumsdyrskuet i Kbhvn., (P. Madsen, Gaardmand), v. 20. Maj 1895, Haraldsted, t. Kristine Lund, f. 27. Juni 1865, Ringstedgaard. Tog Landbrugseksam. 1893 med en fin 1. Kar., Lærer paa Tybrind 1894—95, købte 1895 den yderst forfaldne Slangerupgaard, Jorderne drænede og sat i god Kultur, Bygningerne væsentlig nyopførte.



Madsen, Hans Frederik Carl Lerskov, f. 19. Marts 1854, Dahlsborg, Tikøb Sogn, Ejer af „Færgegaard“, (230 Td. Land, $15\frac{1}{2}$ Td. Hartkorn), Landbrugs- og Folkehøjskoler 15 Mdr., Sogneraadsmdl. Kirkeværge, Vurderingsm. til Ejendomsstyrelse, Skolekommissionsmedlem m. m., (Carl Christian Madsen, Forpagter, Ane Margrethe Petersen), v. 30. Juli 1889, Knudsker, t. Ernestine Andrea Scheibe, f. 25. Maj 1870.



Madsen, Hans Frederik Valdemar, f. 6. Novb. 1867, Vejstrup, Svendborg, Gaardejer, Hovgaard, Virket, Eskildstrup (60 Td. Land, 6 Td. Hartkorn), Tune Landbrugsskole, Fm. for Falkeslev Sogns Andelsmølle og Bageri, (Mads Nielsen, Gaardejer, Rasmine Sørensdatter), v. 6. Novb. 1891, Virket, t. Karen Kirstine Larsen Belling, f. 19. Oktb. 1867, Virket.

Madsen, Hans Høj, f. 30. Jan. 1862, Boring, Hvirring Sogn, Ejer, Peterslyst, Dalsgaard Mark ($34\frac{1}{2}$ Td. Land, $\frac{3}{4}$ Td. Hartkorn), Sogneraadsmidl. og Skolekommissionsmedl. 6 Aar, (Mads Pedersen, Gaardejer, Else Margrete Høj), v. 14. Novb. 1891, Hvirring, t. Ane Kirstine Larsen, f. 15. Aug. 1870, Boring.



Madsen, Hans Jensen, f. 24. Marts 1850, Hønnerup, Dyrlægge 1873, flere Aar Fm. for Fyns Stifts Dyrlæggeforen., BM. i Dyrlægernes Fællesforen., Fm. for Brahetrolleborg Sogns Kvægavlsforen., (Mads Nielsen, Gaardejer, Maren Madsen), v. 22. Oktb. 1881, Kbhvn., t. Augusta Maren Vassard Smith, f. 22. Oktb. 1853, Stubbekøbing.



Madsen, Hans Jørgen, f. 27. Febr. 1851, Hillerslev, Høirup, Fæster af Boelsted, Kistrup, Skovhuse, Østerhæsing Sogn (34 Td. Land, 2 Td. Hartkorn), Sogneraadsmidl., (Mads Jørgensen, Anne Marie Hansen), v. 22. Decb. 1882, Kistrup Skovhuse, t. Gertrud Katrine Kristensen, f. 22. Sept. 1853, Kistrup Skovhuse.



Madsen, Hans Jørgen, f. 6. Juli 1863, Assenbølle, Olstrup Sogn, Ejer af Munkbogaard, Thisted (ca. 54. Td. Land, 5 Td. 2 Skp. 2 Alb Hartkorn), (Mads Markersen, Gaardejer, Karen Larsdatter), v. 20. April 1894, Sædinge, t. Karoline Kathinka Rasmussen, f. 22. Maj 1867 Sædinge.



Madsen, Hans P., f. 25. Novb. 1862, Tune, Gaardejer, Tune, Roskilde (81 Td. Land, $10\frac{1}{2}$ Td. Hartkorn), Ladelund Landbrugsskole, Birkendegaard Mejeri, Fm. f. Tune Sogneraad, Tune Sparek., Snoldelev Sygeplejeforening, Kasserer i Mejeriet Allershøj m. m., (Mads Sørensen, Gaardejer, Ellen Hansdatter), v. 19. Sept. 1890, Tune, t. Johanne Madsen, f. 27. Maj 1867, Tune, † 3. Marts 1900.





Madsen, Henrik, f. 11. Juli 1866, Vrangstrup, Gaardejer, Sandby (30 Td. Land, 4 Td. Hartkorn), Sognefoged, (Conrad Madsen, Gaardejer, Kirstine Henriksen), v. 25. Novb. 1892, Sandby, t. Cesilie Christine Rasmussen, f. 28. Febr. 1865, Sandby.



Madsen, Jens, f. 9. Jan. 1848, Ejby, Gaardejer, Ejby, Odense, (60 Td. Land, 8 Td. Hartkorn), Odense theoretiske Landvæseninstitut, Sogneraadsm., Fm. for Ejby Andelsmejeri, (Mads Rasmussen, Gaardejer, Ane Kirstine Larsdatter), v. 20. Juli 1877, Ejby, t. Kirsten Madsine Kamilla Møller, f. 1. April, Ejby.



Madsen, Jens Jakob, f. 23. Sept. 1857, HøjbySogn, Gaardejer, Højby (32 Td. Land, 2½ Td. Hartkorn), Bragebjerggaard Landbrugsskole, Odsherred, Hjørlunde og Vallekilde Højskole, Fm. f. Odsherred Foderstofindkøb, Repr. i „Frejra“, Danske Landbrugeres Andelsselskab BM. i Holbæk Amts Andelssvineslagteri m. m., (Lars Madsen, Gaardejer, Karen Jensdatter), v. 16. Novb. 1888, Klint, Nykøbing S., t. Laura Pauline Marie Petersen, f. 29. Decb. 1836, Klint.



Madsen, Jens Jørgen, f. 6. Juni 1850, Ullemark, Gaardejer, Egebjerggaard, Ullemark (55 Td. Ld., 7½ Td. Hartkorn), Fm. f. Rødled Andelsmejeri, Stege, Branddir. i Østifternes Brandforsikr., (Mads Hemmingsen, Gaardejer, Margrete Kirstine Pedersen), v. 25. Novb. 1885, Kjeldby, t. Karen Kirstine Nielsen Grothe, f. 22. Maj 1850, Taastrup.



Madsen, Jens Kristian, f. 24. Decb. 1853, Sønderdiger, Lyne, Ejer i Tranemark, Lyne pr. Tarm (45 Td. Land, 1½ Td. Hartk.), Sogneraadsm., Mdl. af Menighedsraadet, (Mads Jensen, Gaardejer, Smed, Johanne Marie Kristensen), v. 14. Novb. 1899, Lyne, t. Kirsten Marie Jensen, f. 25. Juli 1873, Sønder Omme.



Madsen, Jens Kristian, f. 15. Decb. 1874, Tjørnelunde, Konsulent og Lærer ved Husmandsskolen v. Ringsted, Kærehave, alm. og udvidet Landbrugseksam. ved Landbohøjskolen, studeret Husdyrbrug i England, Skotland, Holland, Belgien, Sverrig og paa Jersey, (Jens Peter Madsen, Gaardejer, Ane Marie Jensen), v. 23. Oktb. 1904, Næsgaard. t. Rebekka Blicher la Cour, f. 20. Novb. 1878, Næsgaard.



Madsen, Jens Peder, f. 29. Juli 1864, Nedergaard, Gaardejer, Nedergaard (ca. 300 Td. Land, 3½ Td. Hartkorn), Kasserer i Tyendesparekasseforen. for S. Omme og Omegn, Fm. for jydsk Kvægavlforen. i Houen, (J. Chr. Madsen, Ane Jensdatter), v. 17. Sept. 1889, Houen, t. Mette Kirstine Jensen, f. 12. Febr. 1867, † 1. Juni 1901, v. 2 7. Novb. 1902 t. Dagmar Almind, f. 3. Decb. 1880, Ungstrup, † 30. Decb. 1903.

Overtog min Fødegaaard 1889, opdyrket ca. 50 Td. Land Hede.

Madsen, Jens Pedersen, f. 22. Novb. 1850, Nørskov, Jegindø, Gaardejer, Nørskov (30 Td. Land, 1½ Td. Hartkorn), M.f.D.R., Sognefoged, Lægdsmand, Taxationsm. for alm. Brandforsikr., Sogneraadsm. 8 Aar, (Mads Sørensen, Gaardejer, Else Christensdatter), v. 8. Decb. 1887, Nørskov, t. Maren Larsen, f. 14. April 1857.



Madsen, Jens Peter, f. 17. Aug. 1869, Søborg, Uddeler i Søborg Brugsforen. pr. Esrom, Hindholm Højskole, (Ole Madsen, Parcellist, Ane Kirstine Larsdatter), v. 4. Maj 1897, Søborg, t. Hanne Kirstine Hansen, f. 8. Marts 1872, Plejelt.



Madsen, Jesper, f. 30. Juli 1837, Vilslev ved Ribe, Gaardejer i Jerne (30 Td. Land, 1½ Td. Hartkorn), 2 Vinterhalvaar paa Røddeby Højskole, 1867 Skolelærereksam. fra Gedved med 1. Kar., fra 1867 Lærer ved forsk. Højskoler og Friskoler, fra 1877—87 Forst. for Jandrup Højskole, Fm. for Ribe Amts nordre Landboforen. m. m., (Mads Jespersen, Gaardejer, Frederikke Clausen), v. 4. Sept. 1870, Bjergby, t. Dorthe Maria Pedersen, f. 16. Juli 1849, Tøving, † 16. Sept. 1864, Jerne.





Madsen, Jørgen, f. 15. April 1861, Lindeberg, Sorø, Sergent i Grænsendarmeriet, Husejer, Tobøl, Føvling, (Areal: ca. 2 Sk.), 8 Aars Hæderstegn, Fm. for Tobøl Biavlerf., B. M. for Ribe A. Biavlerf., (Jørgen Madsen, Arbejder, Ane Kjerstine Madsen), v. 12. Okt. 1892, Grenaa, t. Mette Johanne Jensen, f. 22. Okt. 1870, Robstrup.



Madsen, Jørgen Hansen, f. 21. Juli 1839, Sønder Longelse, Ejer af Christinesminde, Lindelse, (Areal: 60 Td., Hartkorn: 5½ Td.), E. M. 2. (Mads Jørgensen, Gaardfæster, Christine Jørgensen), v. 10. Nov. 1871, Lindelse, t. Anne Kirstine Madsen, f. 10. April 1836, Vindeby. Min Hustru var Enke efter Gaardf. Lars Hansen Just, Lindelse. Købt Gaarden af Grevsk. Tranekjær 1871; udfl. den fra Byen til den samlede Mark 1872.



Madsen, Jørgen Herman, f. 18. Jan. 1840, Nielsbygaard, Gaardejer og Møllejer, Nielsbygaard i Kongeaadalen, (Areal: 250 Td., Hartkorn: ca. 10 Td.), B. M. for Sparek., Forskudsf., Foderstoff., Hesteavlfsf., Vandings-Interessentsk., Fm. i Mejeri, (Herman Madsen, Gaardejer, Maria Kjerstine Jørgensdatter), v. 27. Okt. 1866, Nielsbygaard, t. Mette Aalling, f. 28. Dec. 1844. Rødding, Slesvig.



Madsen, Jørgen Holm, f. 3. Maj 1871, Pillemark, Samsø, Slagter og Gaardejer, Ellekjærslund, Hastrup, (Areal: 36 Td., Hartkorn: 13 Sk.), B. M. af Hastrup Andelsm., (Carl Madsen, Gaardejer, Ane Margrethe Holm), v. 16. Maj 1895, Hastrup, t. Ane Kathrine Madsen, f. 21. Juni 1872, Gommerup.



Madsen, Jørgen Peder Anton, f. 17. Maj 1864, Stokkemark, Gaardejer, Stokkemark, (Areal: 75 Td., Hartkorn: 6 Td.), M. af Sogner. og Skolekomm., (Mads Oisen, Gaardejer, Ane Marie Madsen), v. 15. Dec. 1893, Østofte, t. Karen Marie Pedersen Doll, f. 19. Sept. 1869, Østofte.



Madsen, Karl, f. 8. Febr. 1875, Tjerrild, Husmand, Tjerrild, (Areal: 13 Td., Hartkorn: 3 Sk.), B. M. for Andelsm. „Ryomgaard“, (Hans Madsen, Kirsten Marie Rasmussen), v. 8. Febr. 1902. Tjerrild, t. Marie Henriette Christensen Hald, f. 15. Dec. 1880, Vester Alling.



Madsen, Kristen Bruun, f. 3. Okt. 1849, Ø. Bruunsgaard, Gaardejer, Sandholm, Harboøre, (Areal: 120 Td., Hartkorn: 2 Td.), B. M. for Landbof., Taksationsm. til Ejendomssk., Sogneraadsm. fra 1893, Sognetaksationsm. til den Vest- og Sønderj. Kreditf. i en Række Aar. (Mads Christensen Bruun, Gaardejer, Johanne Chr. Tvillinggaard), v. 4. April 1873, Sandholm, t. Barbara Sørensen Sandholm, f. 1. Marts 1838, Sandholm. Harboøre.

**Madsen, Kristen Kvolsbæk*, se Side 691.



Madsen, Kristian, f. 8. Juli 1858, „Feld“, Tistrup, Gaardejer, „Lundgaard“, Hodde, (Areal: ca. 67 Td., Hartkorn: 2 Td.), M. af Menighedsr., (Mads Kristian Hansen, Gaardejer, Johanne Olesen), v. 26. Okt. 1888, Tistrup, t. Kirstine Marie Jensen, f. 13. Juni 1866, Ølgod.



Madsen, Lars, f. 6. Juli 1859, Haundrup, Hellerup, Bestyrer, Højgaard, Rønninge, (Areal 58 Td., Hartkorn: 5 Td.), theor. Udd. paa Landbrugssk., (Mads Christensen, Gaardmand, Karen Knudsdatter), ugift. Forvalter og Bestyrer paa Herregaarde i 9 Aar. Ophold i Amerika 3½ Aar.



Madsen, Lars, f. 11. Okt. 1862, Gaardejer, Drosselholm, Nygaard, (Areal: 82 Td., Hartkorn: 7½ Td.), M. af Sogner. og af Statstyreskuekomm., Fællesdommer ved Amtets Dyrskuer, Fm. for Kvægavlfsf. m. m., (Johan Madsen, Gaardejer, Bodil Larsdatter), v. 16. Maj 1888, Nygaard, t. Hansine Karoline Marie Sørensen, f. 31. Maj 1865, Nygaard.



Madsen, Lars Henrik, f. 19. Dec. 1865, Lystrup, Haarlev, Mejeribestyrer, Frøslev Andelm., har været paa Birkindegaard og Gjedesdal, (Henrik Madsen, Husmand, Ellen Larsen), v. 14. Okt. 1890, Taagerup, Rødby, t. Anna Marie Justesen, f. 24. Nov. 1864, Thorslunde, Holeby.



Madsen, Laurids Christian, f. 21. Maj 1856, Vestermark, Tarm, Egvad, Gaardejer, Skaarup, Hanning, (Areal: ca. 40 Td., Hartkorn: ca. 1 $\frac{3}{8}$ Td.), paa Højsk., Fm. for Landbof., Brandf., Kass. i et Aktsk., (Mads Nielsen, Husmand, Sidsel Katrine Lauridsen), v. 7. Marts 1889, Gudsnappaard, Sønderjyll., t. Katrine Kirstine Kjems, f. 8. Jan. 1859. Gaardbest. 12 $\frac{1}{2}$ Aar for en Apoteker, 3 Aar for Fabrikant Nyrop, Kbhvn.



Madsen, Laurits, f. 27. Marts 1855, Gaardejer, Lysgaard, (Areal: 40 Td., Hartkorn: 2 Td. 1 Sk.), paa Højsk., Sognef. og Kirkev., tidl. Sogneraadsm. i 6 Aar, (Mads Christensen, Gaardejer, Ane Laursen), v. 10. Juli 1880, Karleby, t. Amalie Birtine Andersen, f. 7. Febr. 1852, Karleby.



Madsen, Laust, f. 14. Sept. 1856, Boelsmand, Vester Nørby, Fjaltring, (Areal: 9 $\frac{1}{2}$ Td., Hartkorn: 7 Sk.), (Mads Thorsen, Husejer, Karen Pedersen), v. 3. Sept. 1880, Fjaltring, t. Karoline Amalie Jensen, f. 6. Marts 1860, Fjaltring.

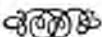

Madsen, Mads, f. 26. Sept. 1854, Rønslunde, Gaardejer, Bjørnskov, Nørre Snede, (Areal: 72 Td., Hartkorn: 1 Td.), 1 Vinter paa Testrup Højsk., M. af Sogner. 12 Aar, Fmd. 4 Aar, Sekr. for Vrads Herr. Landbof. 11 Aar, Fmd. for Nørre Snede og Omegns Kvægavlsf. m. m., (Mads Madsen, Gaardejer, Ane Kirstine Madsen), v.¹ 17. Dec. 1877, Lille Tolund, t. Sidsel Marie Jensen, † 7. Febr. 1881, v.² 3. Aug. 1883, N. Snede, t. Hansine Andrea Jørgensen, † 25. April 1887, v.³ 20. Maj 1890, Ejstrup, t. Johanne Marie Terke'sen, f. 30. Aug. 1860.



Madsen, Mads, f. 29. Juli 1866, Holme Bjerge, Ejer af Kirstineholm, Holme Bjerge, Viby, (Areal: 10 Td., Hartkorn: 7 Sk.), 1 Vinter paa Viby Folkehøjsk., M. af Bedømmelsesudv. for Husmandsl. i Aarhus A. landøk. Selsk., (Jesper Madsen, Boelsmand, Kirsten Sørensens), v. 20. Juni 1899, Holme Bjerge, t. Jensine Thomsen, f. 20. Nov. 1865, Holme Bjerge. Faaet Underst. til en Husmandsrejse af Aarhus A. landøk. Selsk. i 1900.



Madsen, Mads, f. 24. April 1870, V. Bjerrum, Gudum, Gaardejer, V. Bjerrum, (Areal: 112 Td., Hartkorn: ca. 5 Td.), Dalum Landbrugssk., (Lars Madsen, Gaardejer, Ane Christensen), v. 3. Marts 1899, Hou, Lemvig, t. Else Kirstine Poulsen, f. 8. Sept. 1878, Løngs, Thyholm.



Madsen, Mads, f. 29. Juli 1870, Husmand, Hjortsvang pr. Tørring, (Areal: 17 Td., Hartkorn: 4 Sk.), Vestbirk Højsk. 1892—93, Kærehave 1905, B. M. for Tørring og Omegns Landbof., Fm. for Husmandsudv., B. M. for Tørring Kontrolf., for Tørring Mejeri, for Aktieselsk. „Horsens Dagblad“, (Niels Madsen, Malene Andersen), v. 28. Sept. 1896, Tørring, t. Maren Jørgensen Østerlund, f. 27. Maj 1872.



Madsen, Mads Andreas, f. 14. Febr. 1864, Udby, Gaardejer, Nedervindinge, (Areal: 82 Td., Hartkorn: 9 Td. 3 Sk.), udd. paa Vordingborg Mejeri 1881—82, Sognef., Sogneraadsm., B. M. i Remkolde Mejeri, i Landbof. f. m. Landbr. i Præstø A.m.m., (Christoffer Madsen, Gaardejer, Else Marie Andreasdatter), v. 14. Okt. 1891, Nedervindinge, t. Maren Sofie Pedersen, f. 13. Jan. 1868, Nedervindinge, Vordingborg. 1887—91 Best. paa Ørsløv Mejeri, Vordingb.



Madsen, Mads Christian, f. 17. Maj 1847, Asperup, Middelfart, Sognepræst, Bruger af Præstegaard, Næsborg, Løgstør, (Areal: 144 Td., Hartkorn: 10 Td. 5 Sk.), lært Landv. i Jylland og paa Sjælland, Landbrugskand. 1872, Forv. i Sverig og paa Sjælland, dreven egen Ejendom 1875—82, (Niels Madsen, Kancelliraad, Branddirektør, Mariane Sarine Johansen), v. 24. Sept. 1875, Frederiksborg, t. Thora Emilie Abben, f. 17. Maj 1849, Frederiksborg.



Madsen, Mads Christian Pedersen, f. 24. Marts 1850, Gaardejer, Mindegaard, Vester Karleby, (Areal: 152 Td., Hartkorn: 11½ Td.), Højskolekursus Abed 1870—71, Sognef., Lægds m., Fm. for Andels-selsk. Nakskov Mejeri, Forligsm., Repr. for Maribo A. 1. Valgkr. m. m., (Peder Madsen, Gaardejer, Sophie Rasmusdatter), v. 16. Sept. 1881, Branderslev, t. Birthine Marie Jensen, f. 18. Sept. 1855, Branderslev.



Madsen, Mads Fr., f. 20. Okt. 1856, Skovsgaard Mark, Asdal, Gaardejer, Bredmose, Lendum, (Areal: 48 Td., Hartkorn: 1½ Td.), paa Vallekilde Højsk. en Vinter, 1886—88 M. af Sogner., 1898—1903 M. af Lendum Sogner., i 5 Aar dettes Fm., B. M. og Kass. for Andelsm. „Lendum“, (Peder Kr. Madsen, Husmand, Skomager, Kirstine Marie Axelsen), v. 22. Juni 1883, Asdal, t. Maren Pedersen, f. 20. Jan. 1860. Begyndt omtr. paa bar Bund, Husm. 1883—1888 paa Heden i Asdal, fra 1888 Gaarden i Bredmose.



Madsen, Mads Hansen, f. 6. Febr. 1833, Horne, Ejer af Signehøjgaard, Horne Mark, (Areal: 48 Td., Hartkorn: 6½ Td.), Sogneraadsm. 6 Aar, Medst. og M. af Mejeri, Slagteri, Ægeksport, Foderstof-, Kontrol- og Landbof., B. M. for Søfarts Aktieselsk. m. m., (Hans Madsen, Gaardfæster, Anne Madsdatter), v. 6. Juni 1870, Horne, Kirkeballe, t. Kirsten Kristensen, f. 4. Dec. 1843, Horne. I 1828 var min Fader Banebryder for Eg-nens Korntiendeafl. til bestemt aarlig Vederlag, og i 1844 Hoveri-afløsningen.



Madsen, Mads Jensen, f. 21. Nov. 1849, Vandtrang, Gaardmand. Faar-toft. (Areal: 64 Td., Hartkorn: 6 Td.), (Mads Jensen Madsen, Gaardmand, Bertha Kathrine Larsen), v. 14. Maj 1875, Malle, t. Dorthea Maria Kristensen, f. 18. Juli 1857, Malle, † 20. Aug. 1902, Faartoft.



Madsen, Mads Jørgen, f. 25. Marts 1872, Bred, Gaardejer, Bred, (Areal: 50 Td., Hartkorn: 4 Td.), 2 Aar Kursus paa Odense Landbrugssk., Sognef., (H. Madsen, Gaardejer, Margrethe Nielsen), v. 23. Aug. 1904, Vissenbjerg, t. Marie Carlsen, f. 23. Aug. 1879, Andebølle.

Madsen, Mads Jørgen, f. 6. Jan. 1879, Torrild, Odder, Dyrslæge 1903, Trustrup, (Areal: 1 Td.), (Carl Christian Emil Madsen, Gaardejer, Johanne Marie Nielsen), ugift.



Madsen, Mads Kristian, f. 25. Juli 1867, Stokhøjgaard, Hillerød, Ejer af Helligeris, (Areal: 95 Td., Hartkorn: 8 Td.), Stokhøjgaard, (Areal: 40 Td., Hartkorn: 4 Td.), (Søren Madsen, Gaardejer, Sidsel Kathrine Nielsen), v. 11. Aug. 1903, Helligeris, t. Edel Kirstine Sørensen, f. 8. Febr. 1867, Hjortehede, Bjerringbro.



Madsen, Mads N., f. 19. Jan. 1870, Fredberg, Gaardejer, Fredberg, Farsø, (Areal: 78 Td., Hartkorn: 1 Td. 7 Sk.), (Niels Madsen, Gjertrud Marie Pouelsdatter), v. 15. April 1904, Nørager, t. Mariane Jensen, f. 31. Marts 1875, Nørager.



Madsen, Marcilius, f. 12. Aug. 1857, Odense, Grosserer, B. M. for Foreningen til Fjerkræavlens Fremme i Danmark. Har stor Interesse for Travsporten og har i flere Aar ejet en fin Stald af Travere, hvortil knytter sig saa fine Navne som „Cleanthus“ samt Vinderen af Derbyet 1904 „Allart“.



Madsen, Martin, f. 21. Aug. 1876, Vestervelling, Mejeribestyrelse, Rude Andelsmejeri, rejste i Sommeren 1905 med Statsunderst., (Niels Madsen, Væver, Maren Kirstine Bødker), v. 5. Okt. 1905, Slagelse, t. Hansine Maria Kristine Nielsen, f. 3. Sept. 1879. Rude Andelsm. er Søndagshvilende.





Madsen, Martin Henrik, f. 23. Marts 1868, Nylars, Bestyrer, Nylars, Køllergaarde, (Areal: 6 Td., Hartkorn: 5 Sk.), Snedker, 14 Dages Kursus paa Høng Højskole 1903, Kærehave Husmandsskole 1905, B. M. for Nylars Husmandsf. og Brugsf. siden deres Opr., (Jens Madsen, Husmand og Skomager, Meselle Karoline Kristine Møller), v. 25. Jan. 1895, Nylars, t. Marie Elisabeth Westh, f. 11. Okt. 1873, Nylars. Har ingen Søskende og betragtes som Ejer, men min Moder staar endnu for Købet.



Madsen, Morten, f. 9. Marts 1848, Ollerup, Ejer af Hvidkilde Bondegaard og Forpagter af Ollerup Præstegaard, Hvidkilde, Ollerup, (Areal: 56 Td., Hartkorn: 6 Td. 3 Sk.), Landvæsenkomm., (Mads Mortensen, Gaardejer, Ane Marie Nielsdatter), v. 27. April 1883, Ollerup, t. Karen Christensen, f. 13. Febr. 1849, Ollerup.



Madsen, Morten, f. 18. Marts 1849, Nordby paa Samsø, Ejer, Nordby, (Areal: 51 Td., Hartkorn: 6 Td.), Vesterskjerninge Højsk. 1871—72, B. M. i Samsø Landbof., Sogneraadsm., valgt 3 Gange til Sogner. af den alm. Vælgerkl., (Ole Sørensen Clausen, Gaardejer, Maren Mortensdatter), v. 7. Nov. 1872, Nordby, t. Bodil Margrethe Farver, f. 11. Marts 1851, Nordby.



Madsen, Niels, f. 13. Jan. 1840, Gaardfæster, Vester Aaby, (Areal: 20 Td., Hartkorn: 3 Td.), Sognef., Taksationsm. for umynd. Midler, (Mads Nielsen, Elisabet Marie Andersen), v. 23. Okt. 1869, Ulbølle, t. Ane Dorthe Pedersen, f. 6. April 1841, Ulbølle.



Madsen, Niels, f. 14. Juli 1843, Munkebo, Gaardejer, Heden, (Areal: 65 Td., Hartkorn: 6 Td.), 2 Vintre paa Lumby Højsk., Dommer for unge Tyre ved forsk. Dyrsk., (Mads Nielsen, Gaardejer, Karen Simonsen), v. 14. Dec. 1866, Heden, t. Stine Knudsen, f. 23. Sept. 1842, Heden. Min Kvægbesætn. har i en lang Aarr. været præm. saavel i Odense som i Svendb. A., 1884 tilk. 2. Pr.

Madsen, Niels, f. 11. Marts 1846, Spilborg, Gaardejer, Spilborg, Vejstrup, (Areal: 82 Td., Hartkorn: 9 Td. 5 Sk. 3 Fk. 1½ Alb.), Landvæsenkomm., Nfm. i Agrarf. fynske Afd., Fm. for Udv. til den lette Hesteavl's Forbedring paa Fyn, Fællesdomm. for lette Heste, (Mads Nielsen, Gaardejer, Rasmine Sørensen), v. 1. Sept. 1870, Spilborg, t. Anne Christensen, f. 31. Aug. 1848, Stenbæksgaard, Magleby, Langeland.



Madsen, Niels, f. 6. Aug. 1848, Store Hedegaard, Resen, Gaardejer, Sønder Makholm, (Areal: 65 Td., Hartkorn: 3 Td. 5 Sk.), St. Hedegaard, Resen, Struer, (Areal: 90 Td., Hartkorn: 5 Td. 2 Sk.). Fm. for Kvægavlsf. 2 Aar, for Afholdsf. 24 Aar, Fm. og Kass. for Sparek. i 15 Aar m. m., (Mads Olesen, Gaardejer, AneNielsdatter), v. 15. Okt. 1875, Nørre Makholm, Resen, t. Ane Jeppesen, f. 2. Juni 1851, Nørre Makholm.



Madsen, Niels, f. 8. Nov. 1852, Skjellingsted, Gaardejer, Rodshøjgaard, Skjellingsted, (Areal: 110 Td., Hartkorn: 8 Td.), Hindholm Højsk. ½ Aar, Landbrugssk. 1 Aar, Kontordagsbest. i den sjæll. Bondest. Sparek., Sognevurderingsmand i Husm. Kredittf., B. M. i Holb. A. Landbof. m. m., (Mads Nielsen, Gaardejer, Ellen Larsdatter), v. 28. Dec. 1880, Kbhvn., t. Juliane Kristine Jensen, f. 12. Dec. 1860, Svinninge.



Madsen, Niels, f. 30. Juni 1858, Klim Odde, Gaardejer, Oddeled, Klim Odde, (Areal: 50 Td., Hartkorn: 2 Td.), Amtsraadsm., Vurderingsfm., Landvæsenkomm., Fm. for Hanherr. Landbof., for Andelsmejeriet „Toftholm“, for Sogner. m. m., (Christen Nielsen, Gaardejer, Abalone Cathrine Jensdatter), v. 26. April 1888, V. Thorup, t. Ane Kjelstrup, f. 26. April 1865, Nors Skole pr. Thisted.



Madsen, Niels, f. 19. Aug. 1861, Jydstrup, Dyrslæge, Borup, Fm. for Sundhedskomm., for Hesteavl'sf. for Borup og Omegn, (Mads Jensen, Gaardejer, Maren Jørgensen), v. 18. Marts 1892, Jydstrup, t. Johanne Marie Louise Jensen, f. 6. Aug. 1866, Kbhvn.





Madsen, Niels, f. 13. Marts 1866, Lyngø, Eskildstrup, Gaardejer, Stærøvogaard, Hyllinge, (Areal: 18 Td., Hartkorn: 2 Td. 3 Fk.), Fm. for Mejeriet, for friv. Fattigk., Jordboniteringsm., Forligsm., (Mads Larsen, Boelsmand, Else Christensdatter), v. 10. Juni 1892, Hyllinge, t. Christiane Martine Nyboe, f. 29. Dec. 1865.



Madsen, Niels, f. 31. Maj 1868, Snebjerg, Gaardejer, Søndergaard, Snebjerg, (Areal: 90 Td., Hartkorn: 5 Td.), (Mads Nielsen, Ane Pedersen), v. 20. Nov. 1888, Helstrup, Snebjerg, t. Ellen Sophie Christensen, f. 22. Sept. 1868, Hørby, Holbæk.



Madsen, Niels Kristian, f. 23. Juli 1867, Frisdal, Husejer, Frisdal, (Areal: 4½ Td., Hartkorn: 1 Sk.), Sogneraadsm., Kass. for Andelsm. Vedbæk, Fm. for Valsgaard Lokal Foderstoff., Kass. og Forretningsf. for Kreaturforsikringsf. i Ove og Valsgaard Sogne, (Søren Madsen, Indsiddler, Else Nielsdatter), ugift.



Madsen, Niels Peter, f. 30. Juni 1845, Ørnstrup, Forpagter, Store Frederikslund og Kindertoftegaard, Slagelse, (Areal: 900 Td., Hartkorn: 104 Td.), lært Landv. 3 Aar under det kgl. Landhusholdnings-selsk., derefter 1 Aar i Skotl., 1 Aar paa Landbrugssk., Sogneraadsm., Sygekassefmd., (Mads Nielsen, Ellen Marie Nielsen), v. 3. Jan. 1889, Kbhvn., t. Caroline Marie Carlsen, f. 26. Juni 1864, Hagby.



Madsen, Niels Peter, f. 13. Jan. 1851, Eskildstrup, Ejer af Hvidlykkegaard, Eskildstrup, (Areal: 75 Td., Hartkorn: 6 Td.), Hindholm, Askov og Tune Landbosk., R. af Dbg., Folketingsm., Landvæsenkomm., Sogneraadsm., M. af Amtsr., (Mads Larsen, Gaardejer, Ane Nielsdatter), v. 28. April 1882, Vig, t. Martine Kristine Andersen, f. 13. Dec. 1860, Vig. Er gift 3. Gang; min første Hustru, Boline Christensen, døde efter 1¾ Aars Ægteskab, min anden Hustru, Hansigne Margrethe Hansen, Sønderbjerggaard, Bornholm, døde efter 8 Maaneders Ægteskab.

Madsen, Ole, f. 25. Febr. 1839, Nebsager, Gaardmand i Nebsager, (Areal: 56 Td., Hartkorn: 5½ Td.), Sognefoged, (Mads Olesen, Gaardmand, Else Jørgensdatter), v. 18. Juni 1875, Dallerup, t. Hansine Jensen, f. 29. Okt. 1851, Dallerup.



Madsen, Ole, f. 17. Okt. 1872 i Vester Egesborg, Gaardejer, „Grønhøj“, V. Egesborg, (Areal: 44 Td., Hartkorn: 4¼ Td.), 5 Md.s Landbrugskursus, Fm. f. Forbrugsf., B. M. f. Sparef. og f. Andelsmejeriet Lou, (Mads Larsen, Gaardejer, Karen Hansdatter), v. 26. April 1901 t. Kirsten Jensen, f. 19. Marts 1867 i V. Egesborg By. „Grønhøj“, under Baroniet Gaunø, har jeg d. 24. Maj 1902 købt og overtaget til Arvefæste-Ejendom.



Madsen, Peder, f. 14. Marts 1845 i Snavø, Gaardejer, Enghavgaarden, Dreslette, (Areal: 27 Td., Hartkorn: 3 Td.), Fm. for Dreslette Sogns Kvægavlfsf. 6 Aar 1893—99, genvalgt 1903, Fm. for Dreslette Andelsmejeri, 9 Aar 1893—1902 m. m., (Mads Hansen, Gaardfæster, Ane Jørgensdatter), v. 3. April 1879 i Dreslette, t. Karen Hansen, f. 4. Jan. 1844 i Dreslette, † 28. Aug. 1896 s. St.



Madsen, Peder, f. 27. Sept. 1851, Storgaard i Herning Sogn, Teglv.ejer, Holtbjerg i Herning, (Areal: 262 Td., Hartkorn: 7½ Td.), Landvæsenkommisær, Kasserer f. Landboforeningen m. m., (Mads Nielsen, Gaardmd., Ane Pedersdatter), v. 26. Okt. 1880, Helsterup, t. Sesel Marie Jensen, f. 8. Juni 1855 i Helsterup, Snebjerg.



Madsen, Peder, f. 15. Juni 1857, Haundrup, Hellerup Sogn, Gaardejer, Maegaard Rønninge, (Areal: 79 Td. 6 Sk., Hartkorn: 8 Td.), paa Højskole og Landbrugsskole, i Bedømm. ved de konkurrerende Husmandsbrug, Fm. for den Radikale Vælgerf. i Rønninge Sogn, (Gaardfæster Mads Kristensen, Karen Knudsatter), v. 5. April 1895 Maegaard i Rønninge Sogn, t. Stine Pedersen, f. 12. Jan. 1858. Maegaard har været i min Families Eje i flere Slægtled indtil 1893. da den ved Fallit overgik til Kreditf. i Fyens Stift. 1894 købte jeg den og overtog den 1895.





Madsen, Peder Iversen, f. 10. Febr. 1868, Aatte, Føvling Sogn, Gaardejer, Senhøjgaard, Aatte, (Areal: 70 Td., Hartkorn: $3\frac{1}{4}$ Td.), $\frac{1}{2}$ Aar paa Ladelund Landbrugssk., (Mads Herman Madsen, Gaardejer, Sine Pedersen), v. 27. Okt. 1898, Nielsbygaard, t. Marie Kirstine Madsen, f. 8. Maj 1875, Nielsbygaard.



Madsen, Peter, f. 1. Sept. 1843, Refshale, Gaardfæst., Stokkemarke, (Areal: ca. 57 Td., Hartkorn: 5 Td. 1 Sk. 1 Fdk. $1\frac{1}{2}$ Alb.), v. 18. Juli 1868, Stokkemarke, t. Marie Henningsen, f. 16. Nov. 1840, Stokkemarke, † 24. Jan. 1886.



**Madsen, Peter*, se Side 691.



Madsen, Rasmus, f. 2. Maj 1859, Rønslunde, Ejstrup Sogn, Gaardejer, Aspegård, Pedersker St., (Areal: 40 Td. Ager, 56 Td. Klit, Hartkorn: $4\frac{1}{2}$ Td.), Sogneraadsm., B. M. i Bornh.s landøkon. Foren., Fm. i Planteavlsvd., (Gaardejer Mads Madsen, Ane Kjerstine Madsen), v. 14. Febr. 1885, Aspegård, t. Johanne Karoline Ipsen, f. 9. Maj 1860, Pedersker.



Madsen, Rasmus Hansen, f. 1. Okt. 1856, Maderupgaard, Ejer af Maderupgaard, Særslev, Haarslev pr. Aarup, (Areal: 130 Td., Hartkorn: 7 Td. 6 Sk.), 9 Md. paa Tune Landbrugssk., Jordboniteringsmd., Vurderingsmd., for Ejendomsskyld, B. M. i den frie Fattigkasse og i Husflidsskolen, (Landmand Carl Madsen, Abalone Marie Rasmussen), v. 8. April 1884 i Pølsgaard, Veflinge Sogn, t. Marie Magdalene Andersen), f. 19. Maj 1860, Pølsgaard, Veflinge Sogn.



Madsen, Sofus, f. 19. Maj 1863, Grundfør, Hinnerup, Mejeribest., VemmelevAndelsmejeri, (Mads Kristensen, Smed, Maren Sofie Larsen), v. 17. Marts 1891, Herrested, t. Ane Marie Jensen, f. 13. Sept. 1868, Villumstrup, Herrested.



Madsen, Steffen, f. 17. Juli 1845, Fremmelev, Gaardejer, Fremmelev, (Areal: 52 Td., Hartkorn: 6 Td. $5\frac{3}{4}$ Sk.), Fm. for Lunde og Omegns Hesteavlsvf., Medl. af Sogner., Vurderingsm., til Ejendomsskyld og for Brandforsikr. for Landbyg., (Mads Steffensen, Gaardm., Margrethe Pedersdatter), v. 17. Maj 1879, Lunde, t. Rasmine Kirstine Nielsen, f. 15. Juli 1855, Lunde, † 12. Juli 1898 i Fremmelev.



Madsen, Søren, f. 5. Nov. 1869, Ulstrup, Gaaardejer, Nørre Ulstrup.



Madsen, Søren Nielsen, f. 23. Dec. 1866, Fæno, Ejer, Selstrup Skarrild, (Areal: 33 Td., Hartkorn: 1 Sk. $1\frac{1}{2}$ Alb.), (Mads Jørgen Madsen, Indsieder, Ane Marie Staugaard), v. 14. Febr. 1899, Selstrup Skarrild, t. Kirstine Nielsen, f. 10. Juni 1873, Assing.



Madsen-Mygdal, Thomas, f. 24. Dec. 1876, Mygdal, Konsulent i Planteavl under Foren. af jydsk Landboforeninger, Skolelæreeksamen 1896, Landbrugskole 1899 til 1900, Landbrugskandidat 1902, (Statsrevisor Niels Peter Madsen-Mygdal, Ane Kirstine Jacobsen).



Maegaard, Hans Viggo, f. 14. April 1868, Maegaard, Gaardejer, Maegaard, Olsker, (Areal: 158 Td., Hartkorn: 9 Td. 2 Sk.), Næsgaard Landbrugssk. i 2 Aar, Løjtnant, Kompagnichef ved Bornh.s Væbning, B. M. for Bornh.s landøkon. Foren. og Andelsslagteri, Fm. for Humledal Kajbjerggaard landøkon. Forskudsvf., for Aktieselsk. „Nordlandets Handelshus“, Sogneraadsm., (Hans Edvard Maegaard, Anine Marengine Karoline Koføed, Aftægtsfolk), v. 9. Okt. 1896 i Nylars t. Michella Kirstine Jensen, f. 23. Aug. 1875, Spagergaard i Nylars.





Magaard, Peder Hansen, f. 28. April 1860, Gaardejer, Hesselager St., (Areal: ca. 24 Td.), Sogneraadsmidl., (Hans Pedersen, Gaardejer, Karen Nielsen), v. 8. Maj 1894 i Hesselager, t. Johanne Andersen, f. 17. Nov. 1861 i Hesselager.



Magius, Niels Christian Wilhelm, f. 2. Juni 1871, København, Skovrider, Grevskabet Knuthenborg, (Areal: 2750 Td. Skov), Forstkandidat fra 1896, Løjtnant i Fæstningsartilleriregim., (Carl Gustav Wilhelm v. Magius, Kaptajn i Fodfolket, Jakobe Louise Mynster), v. 19. Sept. 1902, København, t. Alice Mary Thoustrup, f. 19. Sept. 1874.



Majlund, Jens, f. 31. Juli 1876, „Aldershvile“ Ørre Sogn, Ejer af „Karlsrose“, Sinding Sogn, (Areal: 62 Td., Hartkorn: 6 Sk.), Landbrugskursus paa Kærehave Landhusholdnings-, Landbrugs- og Højskole, paa Vestbirk Højskole. (Lars Madsen, Landpost, Ane Marie Pedersen), v. 20. April 1904, Bramdrup pr. Kolding, t. Ane Johanne Larsine Hansen, f. 21. Febr. 1878, Bramdrup pr. Kolding.



Malling, Jens Vilhelm, f. 5. April 1846, Ringsted, Valgmenighedspræst, Sogneraadsmidl., siden Stiftelsen B. M. for „Dansk Skolef.“, (Organist og Snedkerm. Christian Malling, Marie Jørgensen), v. 26. Okt. 1876 i Dalum, t. Sofie Johanne Conradine Holm, f. 30. Marts 1853, Aarhus.



Malund, Jens Hansen, f. 3. Jan. 1851, Malund, Klovborg Sogn, Gaardejer i Malund, (Areal: ca. 100 Td., Hartkorn: 1 $\frac{1}{4}$ Td.), været paa Højskole i $\frac{1}{2}$ Aar, Sogneraadsmidl. i 15 Aar, Herredsvurderingsm. for Husmandskreditf. i 18 Aar, Vurderingsm. for offentl. Midler i 16 Aar, Vurderingsm. f. Thyrsting Herreds Skyldkreds fra 1903, i Best. for Horsens Landbosparek. siden 1890, i do. for Andelsmejeriet, (Gaardejer Hans Jensen, Abelone Jessen), v. 8. Marts 1873, Klovborg, t. Nielsine Stoustrup, Datter af Lærer Stoustrup i Klovborg, f. 28. Dec. 1851, Klovborg.

Mangaard, Christian Frederik Julius, f. 31. Dec. 1861, Rosenfeldt, Kastrup Sogn, Smed, Strandlyst, (Areal: 3 $\frac{1}{2}$ Td., Hartkorn: 2 Sk. 2 Fdk. $\frac{1}{2}$ Alb.), 11 Dages Kursus paa Kærhave Husmandsskole, Fm. for Nr. Vedby og Nr. Alsløv Alderdomskasse og Bivlerforen., (Frederik Ferdinand Mangaard, Smed, Henriette Badino), v. 15. Septbr. 1889, Vordingborg, t. Bodil Kathrine Jørgensen, f. 31. Aug. 1861.



Mansa, Charles Christian, f. 5. Novb. 1835 i Kbhvn., Godsejer, Sø i Sejerslev Sg., (Areal: 254 Td. Ld. og Mose, Hartkorn: ca. 18. Td.), Landinspekt. 1860, Sklt. 1853, Prit. 1861, R. af Dbg., Fm. for Landbof. til Bevarelse og Forbedr. af det jydsk Kvæg, Fm. for Hesteavlslf. for Sejerslev m. fl. Sogne m. m., (Oberst, Kartograf, Jacob Henrik Mansa, Rebecca Louise Thalbitzer), v. 4. Juni 1862 i Sejerslev, Mors, t. Karen Sonnesen, f. 8. Juli 1838, Skarup Præstegd. 1864 anlagt store Samlinger til Øen Mors' Historie, Arkæologi og Topografi, benyttet til personalhist. og generalog. Unders., knyttet til 1. Udgave af Traps Topografi og til Oberst J. H. Mansa's kartografiske Arbejder m. m.



**Marcher, Hans Jørgen*, se S. 691.

Marcher, Minius Christian, f. 27. Juni 1872, Sandegaard i Bodesker, Ejer, Frennegaard i Ibsker, (Areal: 170 Td., Hartkorn: 25 Td.), (Gaardejer H. Chr. Marcher, Anie Kristine Pihl), v. 19. April 1902, Sct. t. Violet Friis, f. 6. April 1881, København.



Marcker, August Christian Skaarup Hansen, f. 17. Aug. 1850, Nexø, Gaardejer Kirkebogaard, Poulsker, (Areal: 50 Td., Hartkorn: ca. 7 Td.), Haft forskell. offentl. og private Tillidshverv, bl. a. været Sogneraadsmidl. i 12 Aar, (Købm. Sparekassebog. Jens Andreas Marcker, Anna Johanna Sophie Christine Fog), v. 30. Okt. 1875, Poulsker, t. Signe Kirstine Dam, f. 19. Dec. 1847, Poulsker.



Marcussen, Rasmus, f. 29. April 1852, Nygaard, Torpe Aunede Sogn, Gaardejer, Emb, Arning, pr. Nakskov, (Areal: 72 Td., Hartkorn: 6 Td.), Vurderingsm. ved Ejendoms skyld, i Dommerkommiteen v. Vestloll.s Landbof.s Dyrskue, tidl. Sogneraadsmidl. i 10 Aar, (Christen Peder Marcussen, Gaardejer, Ane Margrethe Nielsen), v. 1. Juni 1877 i Emb t. Karen Sophie Nielsen, f. 16. Jan. 1852 i Emb, Arninge Sogn.





Marcussen, Søren, f. 12. Juni 1868 i Tolstrup Næsborg Sogn, Gaardejer, Kornum Vestergaard, (Areal: 120 Td., Hartkorn: ca. 8 Td.), (Kristen Marcussen, Gaardejer, Ane Kristensen), v. 29. Marts 1898 i Salling, t. Maren Kathrine Andersen, f. 19. Febr. 1872 i Brøndum. Købte Ejend. i Marts 1898 og udstykkede en Del af den i 1904 bl. a. 4 Statslodder og 3 lidt større Ejendomme.



Marcussen-Schack, Jørgen Ulrik Emil, f. 8. Nov. 1853, Cecilielund pr. Uldum, Forpagter, Skjern Hovedgaard pr. Ulstrup, (Areal: 400 Td., Hartkorn: 12 Td.), B. M. i Hesteavlfs. Grensen, i Skjern Sogns Kvægavlsf., samt i Kontrolf., Agent for Brandforsikr. Danmark, (Sognepræst Ludvig Marcussen-Schack, Else Marie Jørgensen), v. 22. Jan. 1885 i Bloustrød, t. Kirstine Poulina Olsen, f. 1. Febr. 1860 i Ludserød.



Mariboe, Carl, f. 10. Marts 1859, København, Redaktør af Tidsskriftet „Haven“, Medlemsbl. for „de samv. danske Haveselskaber“, Havebrugskandidat, (Professor Carl Mariboe, Susette Dalgas) v. 19. Maj 1891, Kbhvn., t. Anna Behrend.



Mark, Jens Sørensen, f. 1. Juli 1857, Førstelærer, Ø. Hornum pr. Støvring, forhenværende Fm. for Ø. Hornum Andelsmejeri og Afholdsförening, B. M. for Ø. Hornum Sparekasse og Brugsf., (Gaardmd. Søren Sørensen Mark, Ane Kirstine Jensen), v. 1. April 1887, Ø. Hornum, t. Kirsten Marie Qvist, f. 13. Okt. 1869.



Mark, Niels Christiansen, f. 26. April 1871, Hulgaard, Lødderup. Ejer af Meilbjerggaard, (Areal: 355 Td., Hartkorn: 19 Td.), Paa Landbrugsskole, Kontrolforeningsfm., Vurderingsm. til Ejendomsskyld, Menighedsraadsmedl. m. m., (Jeppe Nielsen Christiansen Mark, Gaardejer, Mette Johanne Kristensen), v. 19. Okt. 1898 i Glenstrup, t. Juliane Marie Larsen, f. 16. Nov. 1869 i Sparretorn Skovfogedbolig, Føns Sogn, Fyn. Forvalter paa Bækkeskov pr. Rønnede i 3 Aar, samt paa Civagaard i Vendsyssel i 2 Aar.

Markussen, Jens Markus, f. 13. Okt. 1866, Stenbækgaard, Ejer af Stenbækgaard i Magleby Sogn, Langeland, (Areal: 95 Td., Hartkorn: 8 Td.), lært Landvæsen, Sogneraadsmedl. og Vurderingsm. til Ejendomsskyld, (Christen Markussen, Gaardejer, Susanne Hedeveg Rafn), v. 30. Marts 1900, Pilegaard, Nordenbro, t. Martha Johanne Kathrine Larsen, f. 19. Maj 1878, Pilegaard.



Markussen, Niels, f. 12. April 1852 i Vejstrup. Fyen, Gaardejer, Ourelykkegaard. (Areal: 32 Td., Hartkorn: 3½ Td.), (Gaardejer Markus Mortensen, Ane Nielsdatter).



Markussen, Peder, f. 31. Juli 1875 i Aarup, Gaardejer, Fruergaard i Vognsild, (Areal: 125 Td., Hartkorn: 4½ Td.), (Anton Markussen, Husejer, Johanne Laurine Kristiansen), v. 3. Okt. 1899 i Vognsild t. Maren Kirstine Pedersen, f. 6. Marts 1869 i Vognsild.



Markvorsen, Niels, f. 18. Marts 1844, Torp, Karby, Ejer af Kirkegaard, Lødderup, (Areal: 38 Td., Hartkorn: 4 Td.), paa Salling og Galtrup Højsk., Folketingsm. for Thisted A. 4. Valgkr., (Markvor Kristensen, Gaardejer, Kirsten Marie Pedersdatter), v. 25. April 1873, Storupgaard, Ørding, t. Anna Cecilie Sørensen, f. 23. Sept. 1848, Storupgaard.



Markvorsen, Søren, f. 18. Febr. 1849, Torp, Gaardejer, Damgaard Torp, (Areal: 57 Td. Ager, 29 Td. Hede, Hartkorn: 6 Td.), Højskoleophold, Sogneraadsmedl. 14½ Aar, deraf kort Tid Fm., (Markvor Kristensen, Gaardejer, Kirsten Marie Pedersdatter), v. 25. April 1877, Tæbring, t. Johanne Marie Jensen, f. 25. Sept. 1852, Tæbring.





Martensen, Christian Iver, f. 20. Febr. 1837, Kbhvn., pens. Stationsforstander, Landinspektør, Afsked som Kaptajn, R. af Dbg., E. M. 2, (Justitsr., Kontorchef Jakob Gerhard Martensen, Thomasine Thomsen), v. 22. Juni 1869, Horsens, t. Sophie Elisabeth Hjerrild, f. 4. Dec. 1850, Horsens.



Martensen, Frederik Vilhelm, f. 22. Sept. 1865 i Odense, Fiskerikontrollør for Østifterne, M. f. æ. D., v. 15. Nov. 1893, Svendborg, t. Christiane Marie Hansen, f. 12. April 1869 i Odense. Fra 1895—1904 Fører af Redningsdamperen „Vestkysten“ paa Jyllands Vestkyst.



Martensen, Jens Peter Nissen, f. 8. Juni 1856 i Kassø, Jordkjær, Gaardejer, Blanke, (Areal: 52 Td., Hartkorn: 8 Td.), ved den kgl. Vetr. og Landbohøjskole, Landbrugskandidat, Tillidsmd. og Repræsentant i Danmarks Agrarf., Repræsentant i Vends Herreds og Vedelsborg Birks Landbof., (Martin Nissen Martensen, Anna Dorthea Dastrup), v. 28. April 1892, Roerslev, t. Lavra Hansine Jørgensen, f. 28. Juni 1860 i Roerslev.



Martin, Peter Frederik Daniel, f. 1. Nov. 1854 i Bromme Sogn v. Sorø, Redaktør af Sorø Folketidende siden Bladets Stiftelse 1878, Fm. for Andelsfrugteriernes Fællesudvalg, Næstfm. for Sorø Andelsfrugteri, Medl. af Sorø Byraad, (Faderen Husmand og Brøndborer), v. Dec. 1882, t. Maren Bjerre, f. 24. Okt. 1851, Sønder Kokholm.



Mathiasen, Christian, f. 11. Sept. 1855, Dørken, Thyregod Sogn, Husmand, Thisgaardlund, Dørken, (Areal: 50 Td., Hartkorn: $\frac{2}{3}$ Td.), tilkendt 1. Pr for ypperlig Dyrkning af Huslodder 1890, Kass. f. Mejeriet „Thyregod“ og for Fødestoff., Fm. og Kass. for Hesteforsikringsf., B. M. for „fri Fattigkasse“, for Hesteavlfsf., for Sygeplejef., i Husmands-Udvalget for V. V. Landboforen. (Husmand Mathias Christiansen, Maria Knudsen), v. 21. Juni 1900 i Dørken, t. Ane Jessine Hermann, f. 16. Sept. 1878 i Fuglsang.

Mathiasen, Jens, f. 12. April 1853, Gaardejer, Trankjær pr. Vestervig, (Areal: 67 Td., Hartkorn: 6 Td.), Fm. for Præmiering af Huslodder i 2 Aar, Sogneraadsmidl. i 6 Aar, (Mathias Christensen, Karen Jensdatter), ugift.



Mathiasen, Mathias, f. 25. Sept. 1867, Røgind, Gaardejer, „Skytkjærslund“, Røgind, Hammel, (Areal: 68 Td., Hartkorn: 4 $\frac{1}{2}$ Td.), Mejerifm., (Rasmus Mathiesen, Maren Kirstine Jensen), v. 29. Maj 1896 i Røgind t. Ellen Nielsen, f. 11. Aug. 1871, Røgind Østergaard.



Mathiasen, Otto Peder, f. 7. Jan. 1847, Bornholm, Gaardejer, Højgaard, Tikøb, (Areal: 75 Td., Hartkorn: 6 Td.), Jordboniteringsmd., Vurderingsmd. for Kreditkassen i Østifterne, (Sognef. og Gaardejer Mathias Olsen, Karen Kathrine Pedersen) v. 7. April 1874 i Kirkesbønderup t. Karen Kirstine Olsen, f. 11. Febr. 1853 i Kirkeflinterup.



Mathiasen, Søren Hansen, f. 22. Nov. 1859, Lønholt pr. Fredensborg, Gaardejer, Strandsegaard, St. Hageelse pr. Ølsted, (Areal: 64 Td., Hartkorn: 5 Td.), (Gaardejer Hans Mathiasen, Inger Marie Sørensen), v. 7. Dec. 1894, Svedstrup pr. Ølstykke, t. Maren Kristine Jensen, f. 24. April 1857, Oppesund by pr. Frederikssund.



Mathiesen, Christian Albert, f. 14. Sept. 1862, Kbhvn., Skov- og Planteskoleejer, „Topheden“ og Stagsted Skov, (Areal: 140 Td., Hartkorn: 1 $\frac{3}{4}$ Td.), Forstkandidat 1888, Dansk Skovforenings Konsulent for Smaaskovejere, (Malerm. Mathias Jørgen Mathiesen, Julie Gottfredine Jørgensen), v. 4. Aug. 1894, Aarhus, t. Olga Birgitte Birch Preisler, f. 30. Jan. 1873, Aarhus. Overtog min nuværende Ejend. 1893, tidligere Assistent ved Sorø Akademies 1. Skovdistrikt, 2—3 Aar Assistent ved Hedeselskabet.





Mathiesen, Niels Theodor, f. 30. Marts 1871 i Kbhvn., Landinsp., Vordingborg. (Muremest. Theodor Mathiesen, Nielsigne Mathiesen), v. 20. April 1900, Stege, t. Johanne Soelberg, f. 13. April 1880.



Mathiesen, Villads Jens, f. 26. Nov. 1852, Ørild, Gaardejer, Vestertørslevgaard, (Areal: 80 Td., Hartkorn: 6 Td.), (Jens Mathiesen, Kristjane Pedersdatter), v. 3. Juni 1876, t. Maren Nielsen Krag, f. 12. Okt. 1853, Vester Tørslev.



Matthiesen, Hans, f. 23. Okt. 1855, Traasbøl, Gaardej., Haalbjerregaard, Traasbøl, (Areal: 130 Td.), Aagaard Højskole og Søgaard Højskole, Fm. for Kvægavlslf., for Sundeved Biavlerf., for Nordslesvigs Central-Biavlerf. m. m., (Matthias Matthiesen, Gaardejer, Marie Hinriksen), v. 11. Jan. 1879, Dreslette, Fyen, t. Mette Marie Nielsen, f. 23. Sept. 1853, Traasbøl. Operet for Danmark og levet der i 13 Aar.



Matthæus, Hans Nissen, f. 9. Aug. 1858 i Helsned, Gaardejer, Mile-skovgaard, Bøstrup. (Areal: 43 Td., Hartkorn: 4½ Td.). Landbrugskandidat, Fm. for Nordlangel. Landbof. Branddirr. for Østifternes Brandforsikr., (Gaardejer Hans Nielsen Hansen, Hanne Dorthea Madsen), v. 9. Juni 1893 i Bøstrup, t. Anna Henriette Elisa Jeppesen, f. 15. Sept. 1870 i Bøstrup Sogn. Mit Døbenavn var Matthæus Nissen Hansen, men ved kgl. Bevill. forandret til Hans Nissen Matthæus.



Matzen, Carl Gustav Wilhelm, f. 17. Dec. 1841, Uggerslefgaard, Forpagter af Uggerslefgaard. (Areal: 350 Td., Hartkorn: 46 Td.), Fm. for Mejereri-Aktieselsk. „Pasteur“ i Odense, (Justitsr., Forpagter M. G. Matzen, R. af Dbg.. Abelone Pedersen), ugift.



Matzen, Niels, f. 29. Aug. 1832, Venflinge, Vigerslev, Ejer af Herregaarden Slumstrup, Sædding, (Areal: 387 Td., Hartkorn: 11 Td. 4 Sk.), Repræs. for v. og s. Kreditf. i 15 Aar, deraf Fm. for Repræs. tantsk. i 10 Aar, Fm. for Bølling Nr. Herreders Landbof. i 14 Aar. Fm. for Bølling Mejeri, (Christian Matzen, cand. pharm., Johanne Christine Lund), v. 1. Sept. 1863 Tilsted i Thy, t. Pouline Mathilde Skibsted, f. 1. Aug. 1838, † 19 Maj 1902, v. 2. Marts 1903, N. Nebel, t. Chathrine Elisabeth Asmussen, f. 22. Juni 1880 i Thisted.

Matzen, Sophus Theodor, f. 9. Juni 1849, Petersminde, Odder, Jylland, Forpagter, Juellinge Avls-gaard, Lolland, (Areal: 460 Td., Hartkorn: 62 Td.), (Nicolai Matzen, Gaardejer, Angelique Breckling), v. 25. Maj 1877 i Ønslev t. Pauline Sophie Krogh, f. 17. Nov. 1845, Maibølle, Saxeboing.



Mauritzen, Ludvig August Harald, f. 7. Aug. 1865, Kbhvn., Lokomotivfører, „Gjeddesborg“, Fredericia, Uddannet i Maskinfagct, Redaktør af Dansk Lokomotivtid., Tillidsm. i Andelsudv. Livsforsikringsafd., Medl. af Jernbaneorgan.s Fællesudv., Næstfm. i og Fm. for Kontroludv. i Jernbaneetat. Brugsf. i Fredericia, Næstfm. i Foren. til Kaninavlens Fremme i Danm. m. m., (Frederik Thorvald Mauritzen, Smedem., Inger Marie Larsen), v. 2. Febr. 1890 i Kbhvn. t. Nanny Louise Marie Grandjean, f. 1. Jan. 1868 i København.

Mauritzen, Mauritz Larsen, f. 1. Okt. 1839, Kjerterminde, Proprietær, Fællesgaarden i Hoed, (Areal: 118 Td., Hartkorn: 8 Td.), Ejer af Balle Kalkbrud, E. M. 2., i 12 Aar Næstfm. i Grenaa Landbof., i 15 Aar Taxator (Fm.) i jydsk Landkreditf. m. m., (Lars Larsen Mauritzen, Kalkværksejer, Anna Marie Petersen Kaare), v. 19. Sept. 1884, Harboøre, t. Jensine Laura Antoinette Boserup, f. 5. Febr. 1859, Djursgaard pr. Grenaa.



Mehl, Christen, f. 28. Nov. 1836, Hvidbjerggrd., Ejer af Hvidbjerggrd. og Ejstrup, (Areal: 411 Td., Hartkorn: 15 Td.), paa 2 Højskoler i 2 Aar, Taksationsm. for offentlige og Umyndiges Midler i over 25 Aar, Fm. for Sogneraadet, Medstift. af Sparek. i Hvidbjerg, i de første 2½ Aar Kasserer., (Niels Mehl, Johanne Sørensen, Landbrugsfolk), v. 16. Juli 1869, Ejstrup, t. Henriette Jensine Møller, f. 22. Sept. 1846, † 12. Maj 1894 i Ejstrup.





Mehn, Lauritz Johan Thorvald Sørensen, f. 14. Sept. 1846, Kbhvn., Oberstløjtnant af Fodfolket, R. af Dbg., D. M., B. M. i Fugleværnef. „Svalen“, (Landm., Fabrikant R. S. Mehn, Karen Jensen), v. 16. Nov. 1886 i Dalum pr. Odense t. Malvina Brix, f. 22. Marts 1862, Foulum,

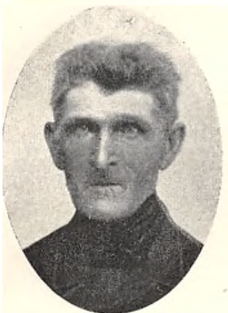

Meinertsen, Lars, f. 20. Okt. 1832, Trøndinge, Kundby Sogn, † 21. Nov. 1905 i Østrup, Gaardejer i Østrup pr. Tølløse, (Areal: 78 Td., Hartkorn: 6 Td.), Landvæsenskomm., Tillidsm. i Bondestandens Sparek., Sogneraadsmidl., en Tid Fm., B. M. og Fm. i Mejeriet, (Gaardejer Meinert Nielsen, Karen Larsdatter), v. 9. Maj 1863 i Engholmsgaarden i Alkestrup, t. JohanneMarie Pedersdatter, f. 11. Nov. 1840 i Alkestrup.



Melchertsen, Christian Nielsen, f. 22. Febr. 1847, Skaartofte, Als, Ejer af Agernæsgrd, (Areal: 108 Td., Hartkorn: 8 Td.), Forpagter af Frederiksgave Slotsmølle, Landbrugskandidatexamen i København 1869, Landvæsenskommisær, Sogneraadsm., (Christian Nielsen Melchertsen, Gaardejer. Anna Kjerstine Kock), v. 2. Juli 1871, Bregninge, Ærø. t. Marie Kathrine Andersen, f. 17. Aug. 1848 i Mommark, Als. Jeg har i 1865 operet fra Slesvig til Danmark, blev dansk Undersaat og senere landsforvist fra mit Hjem paa Als i 1874.



Meldal, Hans Christian Nicolaj, f. 10. Juli 1857, Landinspektør Fuldmægtig i Kbhvn.s Magistrat, Medl. af Livsforsikringanst. „Tryg“s Repræsentantskab, (Christian Frederik Meldal, Herredsfuldm., Franciska Emilie Baadsgaard), v. 3. Nov. 1885 i Kbhvn., t. Ludvica Jacobine Holm, f. 27. Juli 1865, Kaltvedgaard. Fra 1878—83 Landinspekt. i Vejle, siden 1883 ansat paa Statskonduktørens Kont. i København.



Meldgaard-Østergaard, Chr., f. 31. Marts 1870 i Foulum, (Areal: 32 Td., Hartkorn: 1 3/4 Td.), (Gaardejer Martin Østergaard, Jakobine Meldgaard), v. 19. Maj, 1903, Kjærbæk, t. Anna Jensine Petrine Kongsgaard, f. 14. Jan. 1876, Varde.



Melgaard, Leon Kristian, f. 15. Aug. 1857, Skive, Husmand, Kildskov i Thise, (Areal: 30 Td., Hartkorn: 7/8 Td.), Landhusholdningselskabet 4. Sølvbæger for udvist Landboflid, Medl. af jydsk Landbof.s Husmandsudv., B. M. for de samv. Husmandsf. og i Salling Landbof., Fm. og Kass. f. Mejeriet „Dybbekdal“ m. m., (Søren Peter Melgaard. Drejer. Frederikke Næsted), v. 20. Juni 1878, Kildskov, t. Elisabeth Andersen, f. 5 Dec. 1858, Kildskov i Thise.



Mellentin, August Frederik, f. 20. Sept. 1849 i Odense, Proprietær, Boelshøigaard, Storehedinge, (Areal: 140 Td., Hartkorn: 18 Td.), Direkt. i Storehedinge Haandværker Bank, (Haandværker Frederik Sandhoff Mellentin. Kirsten Jensen) v. 4. Okt. 1892. Bosagergaard, Sønderborg Als, t. Nikoline Johanne Magrethe Jürgensen, f. 29. Marts 1872 i Bosagergaard, Sønderborg, Als.



Meller, Rasmus Peter Nielsen, f. 17. Marts 1854, Borup, Gaardejer, Borup Helgenæs, (Areal: 126 Td., Hartkorn: 4 1/2 Td.), Sogneraadsmidl., Repræsent. i Agrarf., (Niels Rasmussen Meller, Gaardejer, Maren Jensdatter Løkke), v. 19. Nov. 1886 i Borup t. Karoline Kathrine Theodosia Jensen, f. 4. Sept. 1869, Borup.



Melson, Hans Christian, f. 1. Nov. 1849 i Rudkøbing, Sagfører, Branddirekt., Korsør, exam. jur. 1870, Byraadsmedl. i 10 Aar, Revisor i Sparek. for Korsør og Omegn, Kass. i Banken s. St., Fm. for Velgørenhedsselsk. i Korsør, (Skibsfører Rasmus Emil Melson, Dorthea Sivertsen), v. 27. Maj 1883, Magleby, Langeland, t. Anna Cecilie Jacobsen, Datter af Prokurator F. P. Jacobsen, f. 19. April 1858, Korsør.



Mentz, August, f. 5. Dec. 1867, Gilleleje, Botaniker ved det danske Hedeselskab, Mosevæsen og Fællesudv. for Mosedyrkning, Magisterkonferens i Botanik, (Købmand Rudolph Wilhelm Mentz, Philippa Bech), v. 1. Marts 1903, Kbhvn., t. Elna Clara Johanne Herrild, Datter af Oberstl. P. Hansen, f. 26. Okt. 1880, Kbhvn.





Meulengracht, Svend, f. 10. Juli 1877, Tandil i Argentina, Landinspektør, Aalborg, $\frac{1}{2}$ Aar Uddannelse i Kulturingeniør C. J. Krohns „Kulturtechnisches Bur. für Ausführung von Drainage Ent und Bewässerungs Anlagen“ i Interburg Østpreussen, (Provst, Sognepræst Oskar Meulengracht, Hedvig Jørgensen), v. 20. Dec. 1904, Ønslev, Falster, t. Olga Drewsen, f. 8. April 1879, Tuborg, Gentofte Sogn.



Meyer, August Laurits Bernhard, f. 21. Oktober 1873, Eskebjerg, Gaardejer, Eskebjerg, Svebølle St., (Areal: 58 Td., Hartkorn: $5\frac{1}{2}$ Td.), paa Høng Højskole og Forsinge Landboskole, B. M. for Kallundborg Landbof., Fm. for Kaaring af Heste i Svinning Omegn m. m., (Josef Henrik Vilhelm Meyer, Laura Larsen), v. 25. Jan. 1905 Haldagerlille, t. Pethrine Krestine Hansen, f. 29. Aug. 1875, Ravnebjerg, Haldagerlille Sogn.

**Meyer, Christian Edv.*, se Side 692.



Meyer, Frederik Georg, f. 21. Juli 1864, Næstved, Dyrlæge, Flauenskjold, (Johan Mikael Meyer, Arkitekt, Karen Sophie Gjerløw), v. 20. Juni 1890, Vigersted Præstegaard, t. Johanne Frederikke Marie Biering, f. 28. April 1866, Vig Præstegaard.

**Meyer, Raphael*, se Side 692.



Michaelsen, Andreas, f. 22. Juni 1858 i Kastvraa Sommersted Sogn, Sønderjylland, Dyrlæge og Gaardejer, Nørregaard, Ø. Gjesten pr. Lunderskov, (Areal: 50 Td., Hartkorn: 1 Td. 4. Sk.), (Gaardejer Peter Michaelsen, Anna Marie Lund), v. 25. Jan. 1882 t. Karen Petersen Slivsgaard, f. 8. April 1858, Kastvraa, † 18. Marts 1897, Ø. Gjesten, v. 24. April 1898 t. Villamine Marie Fuglsang, f. 12. Febr. 1876 i Ø. Gjesten.



Michelsen, Alexis, f. 17. Juli 1865, Ejer af Nellerupgaard pr. Gilleleje, (Areal: 180 Td. Hartkorn: 18 Td.), Landbrugskand. 1887, Uddannelsesrejse i Tyskl. 1890, Løjtn. 1890, købte Helgenæs (ca. 500 Td.) ved Nakskov, 1890 solgte den i 1898, is. Tidsrum Sogneraadsm., 1898 til 1903 landøkon. Medarbejder og Regnskabsf. ved Agrardagbl, købte Nellerupgd. 1903, (Kaptajn i Søetaten Vilhelm Michelsen, Christiane Thusnelde, Thidemann), v. 14. Okt. 1891 i Korsør t. Ida Louise Perch Nielsen, f. 28. Jan. 1870, Bækkeskov v. Præstø.

Michelsen, Hans Jacob, f. 21. Febr. 1854, Mariendal, Rudkøbing, Forpagter, Skovgaard, V. Ulslev, Nysted, (Areal: 290 Td., Hartkorn: 31 Td.), (Michael Michelsen, Proprietær, Bernhardine Kjær), v. 6. Maj 1890, Ribe, t. Christine Bøggild, f. 8. Juli 1870, Ribe.



Michelsen, Jens Peder, f. 26. Aug. 1838, Snebjerg, Partikulier, Snebjerg, (Areal: $\frac{5}{8}$ Td.), Landvæsenkomm., Forligskomm. m. m., (Søren Michelsen, Gaardejer, Ane Johanne Mikkelsen), v. 10. Nov. 1863, Snebjerg, t. Mette Pedersen, f. 10. Marts 1843, Snebjerg. 12 Aar M. af Ringk. Amts- og Skoler., nu M. af Skoledir. for Ringk. A. østre Provsti.



Michelsen, Peder, f. 13. Febr. 1863, Sovkrog, Ejer, Sovkrog, Raabjerg, (Areal: 40 Td., Hartkorn: $1\frac{1}{2}$ Td.), M. og Rev. i Sogner., Rev. i Mergelbanens Sygek., (Søren Michelsen, Ejer, Dorthea Marie Sørensen), v. 23. Nov. 1894, t. Ane Marie Nielsen, f. 10. Nov. 1861.



Michelsen, Rasmus, f. 4. Aug. 1858, Mariendal, Proprietær, Mariendal, (Areal: $308\frac{1}{2}$ Td, Hartkorn: 30 Td.), 10 Md. paa Lyngby Landbrugssk., (Hans Peter Michael Michelsen, Proprietær, Bernhardine Kjær), ugift.



Mikkelsen, Anton, f. 2. Juli 1856, Hammershøj, Gaardejer. Bondgaard, Hammershøj, (Areal: 90 Td., Hartkorn: $5\frac{1}{2}$ Td.), Skyldraadsfm., Sognef., Sogneraadsm. m. m., (Mikkel Nielsen Brøndum), v. 4. Nov. 1884, Vester Velling, t. Nielsine Christensen, f. 16. Jan. 1860, Vester Velling. Har været Fm. for Hammershøj Andelsmejeri i 7 Aar.





Mikkelsen, Anton, f. 3. Juli 1856, Gammelsole, Østersnede, Ejer, Førstballe, Vejle. (Areal: 21 Td., Hartkorn: $\frac{9}{16}$ Td.). B. M. i Foderstoff., Sygek., Menighedsf., Sygeplejef., Kirkegaardens Forskønn., (Mikkel Christensen, Karoline Jørgensen), v. 17. Dec. 1885. Thyregod, Jellinge. t. Berta Marie Hansen, f. 11. Febr. 1856, Dørken, Tyregod pr. Jellinge.



Mikkelsen, Christen, f. 10. Sept. 1856, Handahl, Ølby, Ejer af Damgaardshus, Ølby. (Areal: $13\frac{1}{2}$ Td., Hartkorn: $\frac{1}{2}$ Td.), Fm. for Jydsk Husmandsf. 3. Kr., Tillidsm. for Landbof.. Vurderingsm. for Landbygn.. Fm. for Ølby-Asp-Favsing Komm. Sygek., Vandsynsfm., Hegnsynsm., (Mikkel Christian Nielsen, Gaardejer, Ane Johanne Christensen), v. 27. Febr. 1884, Ølby, t. Ane Kirstine Frederiksen, f. 27. April 1857, Gimsing, Struer.



Mikkelsen, Hans, f. 21. Marts 1856, Holsted, Sønderbygaard, S. Holsted, (Areal: $61\frac{1}{2}$ Td., Hartkorn: 2 Td. 1 Sk.), M. af Skolekomm., Fm. i Holsted og Omegns Kvægavlsf., (Mikkel Sørensen, Gaardfæster, Marie Kristine Jensen), v. 17. Nov. 1888, S. Holsted. t. Ingeborg Pedersen, f. 9. Juli 1865, Gredsted.



Mikkelsen, Hans, f. 27. Juni 1879, Klovborg, Gaardejer, Nørskov, Horsens, (Areal: 30 Td., Hartkorn: 2 Td.), Høj- og Landbrugskursus samt Kontrolkursus, (Jens Mikkelsen, Boelsmand, Ane Kristine Pedersen), v. 5. Jan. 1906, „Sofiesminde“, Aale, t. Johanne Ottesen, f. 11. Dec. 1881, „Sofiesminde“.



Mikkelsen, Johannes August, f. 22. Aug. 1874, Norup. Mejeribest., Mejeriet „Fælleslykke“, Farsø, Kurs. for Mejer. paa Dalum Landbosk. 1898. Fmd. for Ægssalgf., B. M. for Samlingshuset og Foredragsf., (Rasmus Mikkelsen, Smed, Maren Kristine Pedersen), v. 24. Juni 1902, Gøttrup, Hornum, t. Agnes Kristensen Vestergaard, f. 6. Marts 1877, Gøttrup Vestergaard. Tiltr. Pladsen som Best. 1898.

Mikkelsen, Kristian, f. 27. Sept. 1864, Sennels. Thisted, Gaardejer, Enggaarden, Nidløse, (Areal: 72 Td., Hartkorn: 6 Td.), Mejerist, Tillidsm. i den sjæll. Bondest. Sparek., (Else Katrine Pedersen), v. 27. Febr. 1893, Skillingsted, Mørkøv, t. Karen Sophie Jørgensen, f. 6. Dec. 1869, Skillingsted, Mørkøv Mejeribest. 1892—1904 paa Skillingsted Andelsmejeri, Kursus paa Dalum Landbrugssk. 1895, opfandt 1868 det første brugelige Skumdæmpeapparat, hvilket nu finder Anvendelse i over 400 danske Andelsmejerier.



Mikkelsen, Lars Christian, f. 9. Maj 1868, Forpagter, Lundegaard, Nørre Broby, Brobyværk, (Areal: 376 Td., Hartkorn: 35 Td.), tidl. Taxationsm. i Hesteforskr. samt Aasynsm. ved Odense Aa, (Niels Mikkelsen, Forpagter, Anna Magdalene Jakobsdatter), v. 8. April 1902, Munkebjergby, t. Agnes Therese Nielsine Petersen, f. 22. Aug. 1880. Ladefoged paa Pedersminde pr. Olstrup, Forv. paa Kjærup, Forv. paa Hesede hos Hs. Eksc. Greve Danneskjold Samsø 1892—1902.



Mikkelsen, Michael, f. 5. Jan. 1859, Sinding. Gaardejer, Engmarksgaard, Sinding, (Areal: 90 Td., Hartkorn: $5\frac{1}{2}$ Td.), Højsk. 2 Vintre, B. M. for Kjellerup og Omegns Landbrugsf., for Kjellerup Bank og Sparek. m. m., (Mikkel Hansen, Gaardmand, Else Maria Sørensdatter), v. 14. Juni 1892, Bordinglund, t. Ane Johanne Jensen, f. 30. Nov. 1870, Bordinglund, Silkeborg.



Mikkelsen, Mikkel Peter, f. 29. Sept. 1866, Knebel, Ejer, Knebel, (Areal: 100 Td., Hartkorn: $6\frac{1}{2}$ Td.), Sogneraadsm., Vurderingsm. til Ejendomssk., M. af Ebeltoft Slagteris Forretningsudv., B. M. for Kvægavlsf., Svineavlsf. Plantningsf. m. m., (Mikkel Pedersen, Gaardmand, Ane Christensen), v. 24. Okt. 1888, Vrinders. Roll sø. t. Mette Marie Sørensen Schmidt, f. 24. Okt. 1866, Vrinders, † 10. Febr. 1903, Knebel, v. 2. 7. Juni 1904, Vonsild. Kolding, t. Catharine Dorthea Clausen, f. 31. Maj 1880, Nybøl, Sundeved.



Mikkelsen (Tophøj), Niels, f. 18. April 1860, Horne, Hjørring, Højskoleforstander, Horne Højskole, (Areal: $1\frac{1}{2}$ Td., Hartkorn: $1\frac{1}{2}$ Fk.), udd. i Sløjd og Tegning, Fm. for Indre Missions Lærer- og Lærerindesamfund af 1901, (Mikkel Nielsen Tophøj, Husmand, Murer og Fisker, Jakobine Jørgensen), v. 11. Maj 1887, Hjørring. t. Johanne Marie Hansen, f. 8. Sept. 1857.





Mikkelsen, Niels Michael, f. 22. Jan. 1838, Nørre Lyngby, Gaardejer, N. Lyngby, Løkkens Vejkro, Hjørring, (Areal: ca. 40 Td., Hartkorn: ca. 1 Td.), D. M., Sognef. siden 1872, Strandf. 1878, Lægds. 1871, Rev. ved Mejeriet Tovbro, Sognebest. for Brand- og Kreaturfors. m. m., (Jens Michelsen, Gaardejer, Ane Pedersdatter), v. 23. Sept. 1869, Norup, t. Petrea Marie Magdalene Petersen, f. 17. Febr. 1844, Kbhvn.



Mikkelsen, Peder, f. 14. Juli 1849, Virring, Gaardejer, Fredensgaard, Viby, (Areal: 62 Td., Hartkorn: 6½ Td.), (Mikkel Mikkelsen, Gaardejer, Karen Pedersen), v. 14. Juli 1876, Odder, t. Marie Kathrine Hennerikke Høyer, f. 14. Juni 1851, Odder.



**Mikkelsen, Rasmus Søren*, se Side 692.



Mikkelsen, Sejer, f. 6. Maj 1840, Forpagter og Ejer af 2 Gaarde, Mosegaard, (Areal: ca. 154 Td., Hartkorn: ca. 16½ Td.), Højsk. 3 Vintre, Sogneraadsm. 12 Aar, Repr. i Foren. f. træng. jydsk Landm., Repr. for Brandfors. „Danmark“, B. M. for Landbof. m. m., (Mikkel Sejersén, Gaardmand, Maren Pedersdatter), v. 15. Okt. 1870, Thorsted, t. Hansine Augusta Rasmussen, f. 29. Dec. 1835, Bygholm.



Mikkelsen, Søren, f. 11. Marts 1854, Taaning, Gaardejer, Gaasholm, Hylke. (Areal: 69½ Td., Hartkorn: 4¼ Td.), Sognef., Sogneraadsm., Fm. for Hylke Andelsm. m. m., (Mikkel Sørensen, Gaardejer, Mariane Christensen), v. 9. Dec. 1884, Hylke, t. Kirsten Mortensen, f. 12. Sept. 1844, Bru-gaarde.



Mikkelsen, Søren, f. 27. Aug. 1868, Knebel pr. Rønde, Avlsforvalter paa Holckenhavn, paa Landbrugsskole 2 Vintre, Fm. for Østfyns Hesteavlsf., (Anders Peder Mikkelsen, Gaardejer, Ane Kartrine Sørensen), v. 29. April 1897, Kyndby, t. Vilhelmine Marie Knudsen, f. 6. April 1869, Birkende-gaard, Vørslev.



Mikkelsen-Tønning, Søren, f. 8. Nov. 1847, Ølgod. Lærer, Busk Skole, (Areal: 12½ Td., Hartkorn: 2½ Sk.), Staby Højsk. og Blaa-gaard Sem., 7 Aar Fm. for Hammerum Andelsm., B. M. for Ringk. A. Mejerif. siden Foren. Opr. 1894, B. M. i Herning Museum, (Mikkel Tønning, Gaardejer, Anna Tomasdatter), v. 3. Okt. 1879, Krog. Hjern, t. Ingeborg Jensen Krog, f. 9. Sept. 1854, † 26. Okt. 1891, Busk Skole, Gellerup.



Miller, Thomas Dolberg, f. 12. April 1875, Sangstrup, Gaardejer, Hovmark pr. Randers, (Areal: 200 Td., Hartkorn: 15½ Td.), Voldby Højsk. og Dalum Landbrugssk., (Jens Miller, Gaardejer, Karen Marie Dolberg), v. 7. Okt. 1904, Dangaard, t. Karen Husum, f. 11. Febr. 1879, Dangaard.



Millergaard, Niels, f. 24. Febr. 1863, Millergaard i Vraa, Ejer, Vrejlev Kloster, (Areal: 900 Td., Hartkorn: 39 Td.), (Niels Peter Nielsen, Ane Kathrine Andersen), v. 8. Febr. 1899, Lerup, Hanherred, t. Margrethe Nørgaard, f. 1. Marts 1873, Østerlien, Lerup. Beg. som Forp. af en lille Bondegaard med 3 Td. Hartkorn, 1896 Ejer af samme med en Udbet. af 2000 Kr., solgte Gaarden i Foraaret 1905 og købte Vrejlev Kloster af Kreditforeningen med en Udbetaling af 25,000 Kr.



Mindedahl, Søren Christian, f. 16. Juli 1873, Harthe, Bestyrer af Mejeriet „Fælleslykke“, Børkop, (Jørgen S. Mindedaal, Gaardejer, Maren Holcendorf Lange), ugift.



Moesgaard, Niels, f. 17. April 1878, Ryde, Mejeribestyrer, „Vindebrink“, Asminderup, Kursus for Mejerister paa Dalum 1903, B. M. for Skytte- og Gymnastikf., (Jens Chr. Nielsen, Husmand, Christiane Nielsen), ugift.





Moesmand, Søren Nielsen, f. 2. Febr. 1848, Skrejrup, Gaardejer, Skrejrup, Rønede, (Areal: 66 Td., Hartkorn: 6 Td. 5 Sk.), (Niels S. Moesmand, Gaardfæster, Sidsel Andersdatter), f. 31. Okt. 1876, Korup, Rønede, t. Pouline Pedersen, f. 28. Sept. 1854, Dolmer, Grenaa.



Moestrup, Anders Jensen, f. 17. Febr. 1849, Harritslev, Gaardejer, 2 Gaarde i Harritslev, (Areal: 70 Td., Hartkorn: 9 Td. 3 Sk.) frek. et Par Højsk., M. af Skatter., Fm. for Mejeri, Repr. i jydsk Andelsfoderstoff., Lokalforeningsfm. i samme, Fm. for Kvægavlsf. m. m., (Jens Kristensen Moestrup, Gaardmand, Sognef., Maren Nielsen), v. 25. Sept. 1880, Harritslev, t. Kirsten Pedersen Møller, f. 20. Jan. 1860, Harritslev.



Mogensen, Anders, f. 2. Marts 1834, Herløv, Gaardejer, Rødskinnegaard, Herløv, Hillerød, (Areal: 64 Td., Hartkorn: 7 Td.), Vurderingsm. ved Landbygn. alm. Brandfors., (Mogens Andersen, Sognef., D. M.), v. 26. Maj 1858, Herløv, t. Ane Margrethe Hansen, f. 13. Jan. 1828, Herløv, † 1. Aug. 1883.



Mogensen, Christian Albert Johan, f. 11. Juni 1866, Lilliendal, Præstø, Forpagter, Gjelskov, Fyn, (Areal: 480 Td., Hartkorn: 59 Td.), Lyngby Landbosk., gent. Gange Deleg. fra Svb. A. landøk. Selsk. til Samvirksomhedens Delegeretmøder, (Christen Mogensen, Godsforvalter, Vilhelmine Margrethe Seehusen), v. 18. Marts 1898, Kbhvn., t. Augusta Rosine Kirstine Jensen, f. 14. Juni 1862.



Mogensen, Jacob, f. 30. Marts 1847, Simested, Gaardejer, Kjærgaarden pr. Simested, (Areal: 50 Td., Hartkorn: 3 Td. 5 Sk.), B. M. for den frie Fattigk., (Mogens Jacobsen, Gaardejer og Købmand, Ane Jensdatter), v. 13. Marts 1874, Baandrupgaarde, t. Jensine Jensen, f. 26. Dec. 1856, Baandrupgaarde. Min Gaard er Parceller, beliggende paa 10 forskellige Steder.

Mogensen, Michael, f. 14. Marts 1848, Stockholm, Vebbestrup. Hus-ejer, Vesterdons pr. Doense, (Areal: 60 Td. Hedejord, Hartkorn: 1 $\frac{1}{4}$ Sk.), Sognef., Vurderingsm. til Ejendomssk., Fm. for Vurdering til den alm. Brandforsikr., Fm. for Vebbestrup Mejeri, (Mogens Nielsen, Gaardejer, Mette Mikkelsen), v. 25. Jan. 1874, Valsgaard, t. Karoline Nielsen, f. 23. Nov. 1849, Valsgaard.



Mogensen, Mogens, f. 18. April 1858, Brøndum ved Hobro, Gaard-ejer, Tvillinghøjgaard, (Areal: 76 Td., Hartkorn: 4 Sk.), (Niels Mogens, Bolsmand, Juliane Mouritsen), v. 17. Nov. 1883, Tvillinghøjgaard, t. Karoline Pedersen, f. 12. Febr. 1856, Stubberup Mølle pr. Hobro.



Mogensen, Mogens Jensen, f. 6. Okt. 1870, Sjørslev pr. Kjellerup, Mejeribestyrelse, Vildbjerg Andelsmejeri, Ladelund Mælkeriskole 1897—98, (Søren Peder Mogensen, Partikulier, Ane Elise Andersen), v. 20. Okt. 1899, Vildbjerg, t. Ane Marie Jensen, f. 24. Okt. 1876.



Mogensen, Mogens Peter Carl, f. 6. Marts 1867, Holme, Gaardejer. Holme, Viby, (Areal: 40 Td., Hartkorn: 4 Td. 5 Sk.), Malling Landbrugssk., Sognef., Lægds-m., Rejsende for Livsforsikr. „Fædrelandet“, (Hans Mogensen, Gaardejer, Ane Pedersen), v. 25. Juni 1892, Holme, t. Dorthea Kristine Pedersen, f. 31. Jan. 1870.



**Mogensen, Niels Peter*, se Side 692.

Mogensen, Peer, f. 8. Marts 1845, Egesborg, Vordingborg, Forpagter, Julskov, Kullerup, (Areal: 255 Td., Hartkorn: 33 $\frac{3}{8}$ Td.), (Mogens P. Petersen, Ane Kirstine Christiansen), v. 1. Marts 1887, t. Amalie Augusta Louise Glahn, f. 9. Okt. 1860, Strynø Præstegaard.





Mogensen, Poul Christian Rudolph, f. 5. Nov. 1847, Hjørring, Skolelærer, Seminarist, Fm. for Hyllested-Haarslev-Tingjellinge Sparek., B. M. for Centralf. for Øst. Sparek., i Fællesrepr. for de danske Sparek., Fm. for Sjæll. St. Læreres Pensionsk. m. m., (P. Mogensen, Bundtmager, Christine Christensen), v. 5. Nov. 1875, Tingjellinge, t. Anna Hansine Sørensen, f. 25. Okt. 1859.



Mogensen, Thomas, f. 16. Marts 1845, Impgaard, Thorning, Skovløber, (Mogens Thomsen, Gaardejer, Ane Kirstine Kristiansen), v. 12. Nov. 1867, Thorning, t. Bergitte Poulsen, f. 7. Maj 1843, Sabro.



Mogensen, Thomas, f. 7. Okt. 1874, Vinterslev, Landbrugslærer paa Dalum, Landbrugskand. 1898, (S. Th. Mogensen, Gaardejer).



Mohr, Theodor, f. 27. Jan. 1871, Harlev, Aarh. A., Forvalter, Rørholm, Kolindsund, Grenaa, (Areal: 140 Td.), (Anton Theodor V. Mohr, Gaardejer, Frederikke P. Schmidt), v. 19. Maj 1904, Gamborg Midtelfart, t. Anna Jensen Hasseriis, f. 21. Okt. 1882, Lind, Herning.



Møllerup, Kristen Nielsen, f. 6. Okt. 1859, Møllerup, Rødding, Husmand og Mælkekusk, Ejstrup, (Areal: 13 Td., Hartkorn: 2 Sk.), lært Murerhaandværket, Mester i 18 Aar, tidl. Nfm. i Jydsk Husmandsf. i Rødding, blev som saadan Medst. af Sygek. i Rødding og dens Nfm., har siden da været dens Udvalgsmedlem, var i 6 Aar Fm. for Rødding Afholdsf., flere Gange dennes Repr., bl. a. ved det store Afholdsstævne i Kbhvn., (Niels Kristensen Olesen, Tømrer og Skibsbygger, Maren Andersdatter), v. 6. Maj 1886, Vejby pr. Skive, t. Kristine Jensen, f. 11. Nov. 1863, Vejby.

Mols, Niels Jensen, f. 5. Marts 1848, Jellinge, Gaardejer, Vestergaard, Bjerlev, (Areal: 40 Td., Hartkorn: 3 $\frac{1}{8}$ Td.), 1880—92 M. af Sogner., sammes Fm. i 9 Aar, Fm. for Hesteavlfsf. fra 1901, Fm. for Aadals Andelsm., (Jens Nielsen Mols, Gaardejer, Karen Jensen), v. 22. April 1875, Hvejsel, t. Karen Marie Hansen Bank, f. 20. Okt. 1845, Riis, Givskud.

**Moltesen, Laust J.*, se Side 692.

Moltke-Bregentved, Frederik Christian Greve, f. 20. Aug. 1854, Thurebyholm, Lehnbesidder, Grevskabet Bregentved, Kammerh., Højfægernemester, R. af Dbg., D. M. p. p., S. N. 2, N. St. O. 2, Landstingsm., Sogneraadsm., Fm. for Pr. A Landbof., for de foren. og de sammensl. Landbof. i Pr. A., Kurator for Vemmetofte Kloster, (Frederik Georg Julius Greve Moltke, Caroline v. d. Maase), v. 2. Juni 1881, Kbhvn., t. Magda Regitze Anna Emilie Estrup, f. 8. Nov. 1858, Skaføggaard.

Monrad, Johannes, f. 5. Aug. 1876, Farum, Højskolelærer, Kand. theol., (Jørgen Herman Monrad, Sognepræst, Louise Ester Brandt).



Moos, Christen Hansen, f. 8. Dec. 1856, Ullerup, Sundeved, Gaardejer, Bastrup, (Areal: 160 Td., Hartkorn: 7 $\frac{1}{4}$ Td.), Real- og Landbrugssk., Fm. for Hesteavlfsf. „Vamdrup“, for Hesteforsikringsf., Vamdrup Lokalf., B. M. for Vamdrup Andelsm., for Ribe A. Sogneraadsf. Repr. i Agrarf. m. m., (Peter Hansen Moos, Gaardejer, Mette Marie Fuglsang), v. 11. Marts 1887, Bastrup, t. Louise Augusta Petersen, v. 16. Okt. 1863, Graasten.



Morgen, Lars Christian, f. 28. April 1865, Nøreng, Aasted, Gaardejer, Nøreng, Torp, (Areal: 88 Td., Hartkorn: 3 $\frac{1}{2}$ Td.), Vurderingsm. til Ejendomssk., Fm. for Durup Mejeri og Aasted Brugsf., B. M. for Durup Forskudsf., (Peder Chr. (Morgen) Larsen, Gaardejer, Ane Christensen), v. 6. April 1894, Nøreng, t. Maren Axelsen, f. 10. Aug. 1866, Selde.

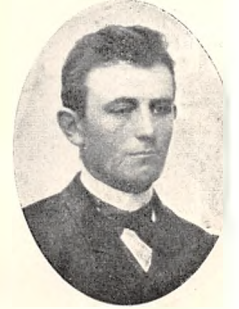



Mortensen, Andreas, f. 26. Sept. 1848, Tebstrup, Ousted, Gaardejer, Slyngborg, Hylke, (Areal: 22 Td., Hartkorn: 1 Td. 1½ Sk.), B. M. i Hylke Mejeri, Sognevurderingsfm. for Landbygn. alm. Brandforsikr., (Morten Andreasen, Gaardejer, Mariane Kristensen), v. 3. Maj 1873, Hylke, t. Nielsine Karl- sen, f. 21. Febr. 1846 i Fruering Sogn, † 3. Okt. 1889 i Hylke.



Mortensen, Anton, f. 29. Sept. 1860 i Belstrup, Skive, Gaardejer, Vroue Nygaard, (Areal: 36 Td., Hartkorn: 2 Td. 3 Sk.), B. M. i Kjeldbjerg Mejeri, Fm. for Vroue Brugsf. siden dens Stiftelse 1897, Distriktsforst. i Fjends Herreds Brugsf. siden 1895, (Morten Simonsen, Husm., Kirsten Pedersen), v. 5. April 1884 i Haderup t. Dorthea Jakobsen, f. 1. Dec. 1860 i Høgild.

**Mortensen, Chr.*, se Side 693.



Mortensen, Hans, f. 15. April 1845, Gaardejer, Sdr. Aldum, Stenderup, (Areal: 85 Td., Hartkorn: 8½ Td.), mange forskellige Hverv, (Morten Jørgensen, Bodil Kirstine Møller), v. 10. April 1883 i Stourup, t. Karen Petersen, f. 20. Nov. 1860.



Mortensen, Hans, f. 3. April 1856 i Ramsøllille, Gaardejer, Solrød, (Areal: 40 Td., Hartkorn: 6¼ Td.), paa Tune Landbosk. 1876—77, D. M., M. af Statstyreskuekomm. siden 1890 og till. Sekretær siden 1895, B. M. af Ramsø-Tune Herreders Landbof., (Gaardejer Morten Han- sen, Bodil Christensdatter), v. 24. Juli 1886 t. Karen Jensen, f. 9. Marts 1860, Vindinge, Kbhvn.s Amt.



Mortensen, Hans, f. 30. Jan. 1870, Drejø, Forpagt., Rindumgrd., (Areal: 95 Td., Hartkorn: 6½ Td.), 9 Md.s Kursus paa Tune Landbosk., M. af Rindum Menighedsraad, Domm. ved Lokal-Dyrskuet, (Morten Ras- mus Mortensen, Husm., Maren Hansen), v. 26. Marts 1897 i Ulf- borg t. Ida Margrete Holm, f. 2. Dec. 1874, Brøde i Ulfborg. Jeg udstill. en Saml. Kvier i Skive 1903, der fik 2. Pr., er med i Konkurr. for hele Kvæghold i Ringkøbing Amt.

Mortensen, Hans Chr., f. 14. Aug. 1868 i Thorstrup, Propr., Lykkes- dal, Thorstrup Valby, (Areal: 140 Td., Hartkorn: 14 Td.), Fra 1. Okt. 1901 Sognef., Fm. for Hesteavlslf. „Cypres“, (Propr. Jens Mortensen, Mette Larsdatter), v. 27. Dec. 1892 i Lohals t. Martha Laurentine Kir- stine Nielsen, f. 26. Aug. 1873, Lohalsgaarden.



Mortensen, Hans Kristian, f. 21. Okt. 1845, Lillebrænde, Gaardejer, Særsløv, Stubbekøbing, (Areal: 72 Td., Hartkorn: 8 Td. 6 Sk.), to Vinterhalvaar paa Rødkilde Højsk., Branddirr. i Østift. Brandforsikr., Fm. for Nordfalster Landbof., B. M. for Stubbekøbing og Omegns Sparek., Skatteraadsm. i Stubbek. Skattekreds, (Gaardm. Morten Han- sen, Ane Christensdatter), v. 20. Febr. 1880, Særsløv, t. Maren Ras- mussen, f. 6. Jan. 1855, Særsløv.



Mortensen, Hans Peder, f. 4. Aug. 1852, Gaardejer, S. Ørslev, (Areal: 70 Td., Hartkorn: 9¼ Td.), Fm. f. Idestrup Sogner., for Andelsmejer. Pederstrup, for den gens. Landbo- Sygef. i Kbhvn., (Morten Ras- mussen, Gaardejer, Margrethe Pe- dersdatter), v. 2. Marts 1883 i Nr. Ørslev t. Dorothea Andersen, f. 20. April 1857 i Nr. Ørslev. Ejer og Leder af et af Danmarks bedste Avlscentre for store hvide York- shiresvin.



Mortensen, Hans Peder, f. 13. Dec. 1870, Dame Kobbøl, FanefjordSogn, Møen, Best. af Mejeriet Bukkedal, 5300000 Pd. Mælk aarlig, B. M. og Repræsentant i Mejeristf., Ulyk- kesf., (Peter Mortensen, Gaardejer, Karen Kirstine Jensen), v. 16. Okt. 1901 i Næsby t. Camilla Maria Nielsen Madsen, f. 26. Maj 1877, Næsby, Vestenskov.



Mortensen, Henrik, f. 12. Maj 1879, Højehus, Vejle, Ejer, Skrillinge, (Areal: 54 Td., Hartkorn: 7 Td.), 6 Md.s Kursus paa Dalum Land- brugssk., B. M. af Vejlbjby Kontrolf., (DitlevMortensen, HansineHansen).





Mortensen, Jens, f. 19. Marts 1847, Nøkkentved, Gaardejer, Lindegrd., Kvandløse, (Areal: 30 Td., Hartkorn: 3 $\frac{1}{8}$ Td.), 9 Md.s Kursus' paa Tune Landbosk., B. M. af Holbæk Amts Landbof., E. M. og Repr. f. Agrarf. m. m., (Gaardejer Morten Jespersen, Kristiane Jensdatter), v. 10. April 1902, Lindegaard, t. Bodil Kirstine Nielsen Ebbenhøj, f. 23. Juni 1858, Nr. Jernløse, Regstrup.

Lad os bygge Danmarks Lykke og ved at skabe mange selvstændige Hjem.



Mortensen, Jens, f. 3. Maj 1854, Tøndering Sogn, Ejer, Hovmarksgaard i Tøndering, (Areal: 66 Td., Hartkorn: 5 Td.), 2 Aars Kursus paa Askov, 1 Aar paa Ladelunds Landbrugssk., Sognef., Sogneraadsm., Fm. for Salling Landbof. og for Skive Andelsslugt. m. m., (Morten Jakobsen, Gaardejer, Maren Jensen), v. 22. Nov. 1892, Tøndering, t. Mette Katrine Kristensen, f. 6 Juni 1867.



Mortensen, Jens, f. 16. April 1862, Højelse, Ejer, (Areal: 16 Td., Hartkorn: 2 $\frac{1}{4}$ Td.), Højskoleunderv. i 2 Vintre, B. M. for den fri Fatigkasse, Fm. for Livsforsikringsf. for Heste fra Højelse m. fl. Sogne, Regnskabsf. for Ejby Andelsm. og B.M. f. sam. i 2 Aar indt. 1. Maj d. A., (Mortin Jensen, Katrine Mortensdatter), v. 19. Okt. 1888, Terslev, t. Kirstine Andersen, f. 3. Dec. 1861, Tjæreby, Haslev. Tidl. Sogneraadsm. i 6 Aar.



Mortensen, Jens, f. 19. Nov. 1870, Veinbrød, Gaardejer, Veinbrød, Hørsholm, (Areal: 38 Td., Hartkorn: 4 Td.), B. M. i Andelsmejer. „Toft“, (Gaardejer Poul Mortensen, Inger Elisabet Nielsen), v. 19. Nov. 1897 t. Anna Jørgine Margrethe Hansen, f. 5. Dec. 1872, Karsemosegaard i Veinbrød.



Mortensen, Klaus Hansen, f. 24. Marts 1859, Aulbygaard, Fæster af Aulbygaard, (Areal: 52 Td., Hartkorn: 7 $\frac{3}{8}$ Td.). M. af Vejlbj Sogneraad, B. M. i Mejeri og Kontrolf., Fm. for Aulby-Staurby Kvægavlsf. m. m., (Rasmus Mortensen, Ane Pedersdatter), v. 8. Maj 1895, Vennergave, Vejlbj, t. Karen Jensine Hansen, f. 23. Nov. 1864 paa Vennergave.

Mortensen, Kristian, f. 29. Aug. 1850 i Bjevskov, Sognef., Gaardejer, Stensbjerggaard, Bjevskov, (Areal: 70 $\frac{1}{2}$ Td., Hartkorn: 7 $\frac{1}{2}$ Td.), paa Højskole, D. M., 12 Aar Fm. for Thureby-Kjøge Landbof., Sognefoged fra 1880, Repræsent. for Kreditkassen, Forligsmægler m. m., (Gaardm. Morten Pedersen, Maren Jensen), v. 20. Dec. 1873, Bjevskov, t. Birthe Kirstine Larsen, f. 28. Aug. 1848 i Bjevskov.



Mortensen, Kristian, f. 1. Nov. 1860, Baastlund, Ejer, Baastlund, Uhe, (Areal: 150 Td., Hartkorn: 4 Sk.), Tiendekommissær, Sogneraadsm., Vurderingsm. til Ejendoms-sk., Brugsforeningsfm., Mejerirevisor. Fm. for Lokalf. til Dyrenes Beskyttelse, Fm. for Lokalf. til Tuberkulosens Bek., B. M. v. Grindsted Andelsfarveri, Fm. for Foderstoff., (Morten Christensen, Husm., Kirsten Marie Christensen), v. 21. Juli 1882 i N. Molktenberg, Vorbasse Sogn, t. Mette Pedersen, f. 28. April 1859 i N. Molktenberg, Vorbasse Sogn. Bepl. 50 Td. Ld. med Naaletræer fra 1889—1902. Arealet ligger samlet, men er udsat som 2 Plantager, „Baastlund Plantage“ og „Baastlund ø. Plantage“.

Mortensen, Lars, f. 4. Sept. 1852, Vedskølle, Gaardejer. Strandgrd., Tranderup, (Areal: 60 Td., Hartkorn: 6 $\frac{1}{2}$ Td.), (Morten Petersen, Fæster, Bodil Jensdatter), v. 12. Maj 1880, Tranderup, t. Mette Kirstine Hansen, t. 23. Sept. 1855, Tranderup.



Mortensen, Lars Chr., f. 14. Nov. 1841, Jordsby, Mors, Ejer, Halkjær i Fjaltring, (Areal: 9 Td. 6 Sk., Hartkorn: 3 Sk.), Fm. og Kass. f. Jydsk Husmandsf. Hagelskadeforsik., Herreds-Vurderingsm. i jydsk Husmandskreditf., B. M. i jydsk Husmandsf., Fm. for Fjaltring Brugsf. Kredsforst. i Skodborg Vandfuld Herredens Løsøre Brandforsikr. m. m., (Morten Jensen, Husejer, Else Marie Pedersen), v. 10. Marts 1867 i Jordsby t. Mette Marie Christensen, f. 31. Okt. 1844.



Mortensen, Lars Jørgen, f. 6. Marts 1865, Avlby Mark, Gaardfæster, Avlbygaard, Vejlbj Sogn, (Areal: 61 Td., Hartkorn: 7 Td. 4 $\frac{1}{2}$ Sk.), B. M. i Avlby Staurby Kvægavlsf., (Lars Mortensen, Gaardfæster, Maren Jørgensen), v. 13. Jan. 1899 i Odense t. Karen Marie Hansen, f. 11. Febr. 1869, Røjle Mose Vejlbj Sogn.

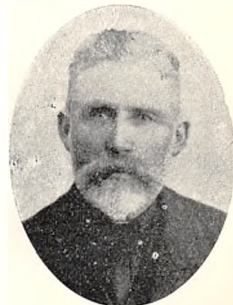



Mortensen, Mads Peter, f. 10. Maj 1847, Terndrup. Lyngby Sogn, Ejer, Stokholm, Vebbestrup, (Areal: 25 Td., Hartkorn: $3\frac{1}{2}$ Sk.), B. M. i Vebbestrup Mejeri, (Morten Madsen, Mette Kristine Andreasen Svejstrup), v. 10. Okt. 1874, St. Arden, t. Ane Marie Mikkelsen, f. 24. Marts 1851, St. Arden, † 30. Maj 1884 i Stokholm.



Mortensen, Martinius Severin, f. 14. Sept. 1873, Lysgrd., Boelsm., Lysgaard, Skelhøje, (Areal: $18\frac{1}{2}$ Td., Hartkorn: 7 Sk.), M. af Danm.s Afholdsf., Fm. for Lysgrd. Afholdsf. i 3 Aar, B. M. og Sekret. for Afholdshj. v. Skeløje, Fm. f. Lysgaard Sogns Kvægforsikringsf., Taksationsm., (Gaardejer J. C. Mortensen, Cesilie Sørensen), v. 25. Sept. 1901 i Lysgaard t. Marie Jensen, f. 27. Marts 1880 i Lysgaard.



Mortensen, Morten Peter Christian, f. 22. Febr. 1871 i Vittrup, Lindknud Sogn, Best. af Mejeriet „Lykens Prøve“, Vrensted, Kursus p. Ladelund samt to Gg. med Statsunderst. besøgt forsk. veldrevne Mejerier her i Landet, ved Landmandsforsaml. og større jyske Mejeriudst. modt. 4 Sølv- og 3 Broncemedaille, samt forskell. Æresdiplomer og Diplomer f. mindre lokale Udstillinger, (Jes Peter Mortensen, Lærer, Karen Marie Klavsen), v. 14. Okt. 1895, Hørdum, t. Kirstine Tølbøll, f. 3. Febr. 1874, Tøttrup, Hørdum.



Mortensen, Niels, f. 3. Okt. 1829, Bassegravrd., Particulier, Bassegravrd., i Sigerslevester, (Areal: 74 Td., Hartkorn: 6 Td.), Kredsbest. i Horns Herreds Landbof., Sogneraadsm. i 12 Aar m. m., (Gaardejer Morten Pedersen, Inger Pedersdatter), v. 28. Juli 1855 i Hjørunde t. Ellen Nielsen, f. 12. Jan. 1834, Sundbylille. Bassegravgaard har været i Faders og i mit Eje i 105 Aar, Fader blev tilskr. den af sin Svigerf. 1798, den har været i mit Eje fra 1853—1903, da min Datter overtog den.



Mortensen, Niels, f. 18. Juni 1853, Ejer, Kr. Skensved, (Areal: 9 Td., Hartkorn: ca. 6 Sk.), Christiansstads Lens kgl. Landhusholdningsselsk.s store Sølvmedaille, Fm. for Kommissionen for Jordl. til Landarb., for Gl. Roskilde Amts Husmandsf., Hoved-B. M. for de samv. Sjæll. Husmandsf., (Gaardbest. Hans Mortensen, Emilie Olsen), v. 2. Nov. 1879 i Kbhvn. t. Birta Marie Jensen, f. 2. Okt. 1852 i Viby.



Mortensen, Niels, f. 18. Juli 1857, Sinding, Gaardejer, Mosegaard, Haastrup, Faaborg, (Areal: 104 Td., Hartkorn: $8\frac{1}{4}$ Td.), Amtsraadsm., Sogneraadsm., Mejerifm., Landvæsenkommissær m. m., (Gaardejer Poul Mortensen, Anna Kjerstine Nielsdatter), v. 22. Nov. 1880, Haastrup, Faaborg, t. Anna Mose, f. 25. April 1852. Opholdt mig paa Sinding Højsk. Vinteren 1873—74, Testrup i 3 Md. 1877.

**Mortensen, Niels Christian*, se Side 693.

Mortensen, Niels Severin, se Side 693.

Mortensen, Peder, f. 9. Sept. 1841, Hjelms, Damsholde, Gaardejer, Møllestenggaard., Ølstykke Mark, (Areal: 60 Td., Hartkorn: 6 Td. 6 Sk.), (Husm. Morten Hansen, Karen Marie Petersen), v. 15. Marts 1868, Fanefjord Sogn, t. Karen Kirstine Jensen, f. 9. April 1840 i Vindebæk, Fanefjord.



Mortensen, Peder, f. 24. Maj 1858, Maglegaard i Ramsøllille, Gaardejer, Maglegaard, (Areal: 8 Td.), 2 Kursus paa Tune Landboskole, 1 paa Vallekilde Højsk. og 1 paa Askov Højsk., Fm. for Gl. Roskilde Amts Hesteavlsm. fra 1895, Fm. for Gadstrup Sogns Tyreholdsf. fra 1890 m. m., (Morten Hansen, Gaardejer, Bodil Kristensen), v. 11. Juni 1891 i Marslev t. Maren Jensine Jensen, f. 24. Maj 1867, Holvegaarden i Marslev. Maglegrd. var ogsaa min Faders Fødested, 18. Okt. 1901 overtog jeg den.

Mortensen, Peder, f. 28. Febr. 1862 i Erikstrup, Gaardejer, „Høvang“, Erikstrup, Østofte Sogn, (Areal: 63 Td., Hartkorn: $7\frac{1}{2}$ Td.), Sogneraadsm., Taxationsfm. i Landbygn. alm. Brandforsikring, Fm. f. Kontrolf., B. M. i Mejeriet, Sognerepr. i Sygekassen, for Forældrelose og forsømte Børn, for Vestloll. Landbof., Taxationsm. i Livsforsikringselsk. for Heste m. m., (Gaardejer Lars Mortensen, Maren Hansen), v. 28. Dec. 1888, Østofte, t. Kirstine Rasmussen, f. 2. Maj 1860,

Mortensen, Peter, f. 3. Okt. 1859, Hvidovre, Gaardejer, Hvidovre Mark, Hvidovre pr. Valby, (Areal: 47 Td., Hartkorn: 7 Td.), (Gaardejer Morten Petersen, Kirsten Petersen), v. 10. Maj 1899, Hvidovre, t. Else Kirstine Larsen, f. 6. Nov. 1859, Hvidovre.





Mortensen, Rasmus, f. 14. Aug. 1873 i Engelstofte, Bestyrer af Andelsmejeriet „Isager“, Overby, (700 Køer).



Mortensen, Rasmus Laurits Christen, f. 3. Okt. 1857, Thourup v. Kjørteminde, Dyrlæge i Fredericia, Dyrlægeeksamen 1879, (Gaardejer Morten Hansen, Margrethe Jørgensen), v. 23. Okt. 1883, Jordrupgaard ved Kolding, t. Anna Marie Brødsgaard, f. 20. Maj 1861, Jordrupgaard ved Kolding. † i Febr. 1887.



Mortensen, Rasmus Martin, f. 4. Juni 1869 i Ullerslev, Gaardejer og Forpagter af Ullerslev Skolelod, (Areal: 41 Td., Hartkorn: 4 Td. 6 Sk.), Elev paa Landvæseninstituttet i Odense, B. M. for Ullerslev Mejeri fra 1903—05, for Ullerslev Svineavlsf. fra 1905, Fm. for Ullerslev Kvægavlsf. fra 1903, for Aktieselsk. Ullerslev Forsamlingshus fra 1905 m. m., (Gaardejer Hans Peder Mortensen, Margrethe Rasmusdatter), v. 27. Sept. 1901 i Birkende t. Gertrud Marie Poulsen, f. 3. Maj 1878, Birkende.



Morville, Poul Georg Christian, f. 8. Aug. 1861, Viborg, Skovrider under Hedeselsk., M. af Administr. Chef for nordjysk Plantageadm., Skalmstrup Skovridergrd., (Areal: 40 Td., Hartkorn: 1½ Td.), Forstkand., B. M. for Præmieudd. i Vib. A. til Havebrug for det kgl. danske Haveselskab, (Justitssekret. Niels Georg Christian Morville, R. af Dbg., Dbgm., Anna Schmiegelow), v. 18. Juni 1890 i Lynderup t. Johanne Dorothea Kjeldsen, f. 15. Maj 1869, Lynderupgaard.



Mose, Christian Peter Larsen, f. 2. Nov. 1881, Bratbjerggrd., Gaardejer, Bratbjerggaard, (Areal: 60 Td., Hartkorn: 3½ Td.), (Christian Peter Larsen Mose, Sine Sofie Thomsen), v. 31. Marts 1905, Bratbjerggaard, t. Margrethe Dagmar Nielsen, f. 2. Nov. 1886, Bratbjerggaard.



Mose, Lars Pedersen, f. 29. April 1843, Haastrup, Gaardejer, Aarre, (Areal: ca. 120 Td., Hartkorn: 3 Td. 4Sk.), 1 Aar paa Landvæseninst. i Odense, 2 Aar paa Kolds og Askov Højsk., fra 1900 Fm. for Esbj. Andelsl., i Forretningsudv. for de samv. jydsk-fynske Andelsl., B. M. for jydsk Andelsfoderstof-forretn., Aarhus, B. M. for Ribe A. Mejerif., Repr. i de danske Mejeriers Fællesindk., Fm. f. Svineavlsf., (Peder Christensen, Gaardf., Kirsten Hansdatter), v. 19. Maj 1873, Haastrup, t. Johanne Kirstine Pedersen, f. 24. April 1844, Haastrup.

Mosegaard, Mads Mortensen, f. 5. Jan. 1862, Krarup, Møller og Landbruger, Lydinge Mølle, (Areal: 77½ Td., Hartkorn: 9 Td. 5 Sk. 1½ Alb.), Sogneraadsm., (Johannes Mortensen, Gaardejer, Mariane Madsen), v. 23. Nov. 1900, Lydinge, t. Kristine Elisabeth Henriksen, f. 2. Dec. 1866, Lydinge Mølle.



Mouritsen, Niels, f. 5. Marts 1860, Lundager, Assens, Ejer, Ørritslev Skov, (Areal: 8 Td., Hartkorn: 1 Td.), B. M. af de fynske Husm. Landbof., (Mourits Nielsen, Husmand, Kirsten Nielsen), v. 26. Marts 1893, Marslev, t. Karen Marie Poulsen, f. 18. Dec. 1863, Marslev.



Mouritzen, Peder Christian Mourits, f. 21. Juni 1843, Tapdrup, Ejer, Overlund, (Areal: 16 Td., Hartkorn: 6 Sk.), siden 1896 M. af Asmild-Tapdrup Sogner., 14½ Aar Fm., 1896—1904 Sognef., 1892—98 Fm. for Thisted Andelsmejeri m. m., (Mourits Mouritsen, Gaardejer, Mette Marie Nielsen), v. 15. Maj 1877, Asmild, t. Ellen Marie Kirstine Christensen, f. 19. April 1853, Overlund, Asmild. Solgte min Fødegaard i Tapdrup 1904, da jeg købte Overlund.

Mousten, Niels, f. 15. Dec. 1853, Kølsen, Vorde, Gaardejer, Skralborg, Torup, (Areal: 80 Td., Hartkorn: 3½ Td.), Amtsraadsm., Nfm., i landøk. Foren., Fm. for Borup Mejeri fra 1888, B. M. for Mejerif., M. af Torup-Kvols-Borup Sogner., (Søren Mousten, Gaardejer, Kirsten Nielsen), v. 26. Juni 1879, Kundby, Torup, t. Karen Jensen, f. 10. Jan. 1851, Kundby.





Munck, Axel, f. 31. Juli 1857, Kbhvn., Proprietær, Nygaard, Lyngby, (Areal: 330 Td., Hartkorn: 12 Td.), Landbrugskand. 1877, Fm. for Mols og Sønderherr. Landbof. fra 1897, Rev. i Foren af jyske Landbof., i Samv. jyske Hesteavlslf., i Ebeltoft Andelsslagteri, i Engvang Andelsm. m.m., (Niels Foss Møller Munck, Grosserer, Serine Nielsine Schiørring), v. 23. Maj 1883, Bovbjerg, t. Johanne Frederikke Kathrine Kuhlman, f. 31. Juli 1857, Sværdborg.



Munk, Anders Nielsen, f. 12. April 1847, Roerslev, Proprietær, Roerslev Møllegaard, (Areal: 128 Td., Hartkorn: 15 Td. 4 Sk. 1¼ Alb.), 2 Aar paa Søgaard Landbosk., (Niels Rasmussen Munk, Landmand, Maren Andersen), v. 27. April 1881, Middelfart, t. Sara Mathea Lorentzen, f. 31. Maj 1862, Datter af Proprietær Lorentzen til Bubbegaard.



Munk, Hans, f. 27. Okt. 1845, Vesteraaby, Husmand, Vesteraaby, (Areal: 3½ Td., Hartkorn: 4 Sk. 1½ Alb.), (Anders Andersen, (Munk), Husmand, Ane Margrete Hansen), v. 23. Nov. 1877, Vesteraaby, t. Mette Marie Hansen, f. 6. Jan. 1845, Stenstrup.



Munk, Jens Olaus, f. 31. Dec. 1863, Østermarie, Bornholm, Mejeribest., Sunds Andelsmejeri, Hering, Højsk. og Mælkerisk., (Ole Mogensen Munk, Boelsmand, Oline Kathrine Jensen), v. 1. Okt. 1897, Lykkegaard, Østerlars, t. Julie Marie Andersen, f. 27. Juli 1865, Lykkegaard.



Munk, Johan, f. 27. Jan. 1865, Vejleby, Forpagter, Rislykke, (Areal: 64 Td., Hartkorn: 9 Td.), (Anders Sørensen Munk, Gaardejer, Marie Mikkelsdatter), v. 30. Maj 1896, Vejleby, t. Johanne Cecilie Johansen, f. 5. Juli 1875, Tryggelev, Langeland.



Munk, Karl Frederik Hansen, f. 12. Okt. 1867, Bjernæs, Ejer af Lykkenssæde, (Areal: 90 Td., Hartkorn: 13 Td.), Sogneraadsm., B. M. i Sydlovl. Forskudsf., (Hans Rasmussen Munk, Jensine Dorte Jensen), v. 11. Juli 1890, Femø, t. Laura Marie Grymer, f. 30. Nov. 1870.



Munk, Kristen Kristensen, f. 13. Juli 1865, Skive Mark, Husmand, Egeris, (Areal: 20 Td., Hartkorn: omtr. 7 Sk.), Sorø Højsk. 1894—95, B. M. for Husmandsf. „Fremad“, for Skive Andelsm., B. M. og Kass. for Afholdsf. m. m., (Svend Kristensen Munk, Husm., Jensine Karoline Jørgensen), v. 3. Nov. 1896, Fly, t. Mariane Jensen, f. 9. Juli 1866, Fly.

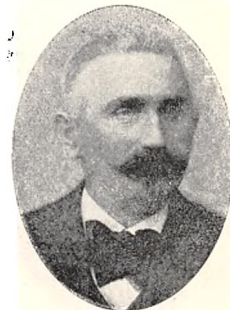

Munkebo, Christian, f. 6. Jan. 1863, Hjærlunde, Mejeribestyrer, Viemose Mejeri, udd. paa Ladelundgaard, (Niels Peter Povlsen, Tømrer, Ane Marie Olsdatter), v. 28. Maj 1890, Vejstrup, t. Marie Nielsen), f. 25. Marts 1867, Vejstrup.



Munkholm, Frederik Sørensen, f. 5. Okt. 1875, Fyrkilde, Gaardejer, V. Kondrup, (Areal: 44 Td., Hartkorn: ca. 5 Td.), Elev paa Vestbirk Højsk., Tune Landbrugssk., 1 Aar paa Landbohøjsk., (Niels Sørensen Munkholm Gaardejer, Kirsten Marie Nielsen), v. 18. Okt. 1902, Kousted, Faarup, t. Petroline Franciska Nielsen, f. 12. April 1874, Kousted.



Munkhøj, Anders Jensen, f. 30. April 1849, Brørup, Gaardejer, „Munkhøj“, Brørup, (Areal: 45 Td., Hartkorn: ca. 3 Td.), Fm. for Sogner., Kredsforst. for de mindre Landejendomsbes. Brandforen. m. m., (Jens Andersen Munkhøj, Gaardejer, Ane Christensen), v. 16. Nov. 1877, Ustrup, Hylke, t. Ane Sørensen, f. 28. Okt. 1845, Ustrup.



Mylius, Greve Ulrik Johan August Bernstorff, f. 4. Sept. 1847, Kbhvn., Ejer af Katstrup, (Areal: 1500 Td., Hartkorn: 102 Td.), Flinterupgaard, (Areal: 400 Td., Hartkorn: 45 Td.), Kammerh., Hofjægerm., R. af Dbg., (Greve Frederik Bernstorff Mylius, Ulrica Mylius), v. 10. Okt. 1877, Lekkende pr. Præstø, t. Comtesse Marie Luise Raben, f. 12. Dec. 1856, Lekkende.



Müller, Anton Valdemar, f. 8. Febr. 1878, Vallensgaard, Ejer af Vallensgaard, (Areal: 364 Td., Hartkorn: 24 Td.), Landbrugs- og Højsk., (Johannes Müller, Rentier, Anine Koefoed), v. 28. Okt. 1904, Aakirke, t. Thyra Koefoed, f. 17. Marts 1879, Siegaard, Aaker.



Müller, Hans Christian, f. 30. Aug. 1865, Kbhvn., Dyrslæge, fh. Landmand, Veterinæreksam. 1900, Løjtnant, Fm. for Thisted A. Dyrslægef., (Bertel Chr. Budtz-Müller, kgl. Hoffotograf, Christine Grundtvig), v. 1. Marts 1890, Koustrupgaard, Kolind, t. Mette Mathilde Madsen, f. 14. Marts 1867, Koustrupgaard.



Müller, Jacob Christian, f. 7. April 1857, Hjerting, Mejeribestyrelser, Røjle Andelsmejeri, Fm. for Dansk Mejeristforenings Odense Amtskreds, (Christian Peter Müller, Hanne Marie Bonde), v. 9. Maj 1893, Vejen, t. Ingeborg Margrethe Brink, f. 10. April 1866, Varde.



Müller, Johannes Georg, f. 4. Aug. 1846, Vallensgaard, Ejer af Villa Klippeby ved Ekkodalen, (Areal: 12 Td.), M. af Sogner. 12 Aar, af Skolekomm. 6 Aar, B. M. i Mejeriet Brodal 15 Aar, Fm. og Kass. 9 Aar, (Jørgen Peter Müller, Proprietær, Johanne Christine Hansdatter), v. 11. April 1877, Aakirke, t. Anine Christine Koefoed, f. 7. April 1856, Munkegaard, Aaker.

*Müller, Oscar Fritz, se Side 693.



Müller, Peter Erasmus, f. 25. Okt. 1840, Overførster ved Stats-skovene, Overinspektør ved Sorø Akademi Skove, Cand. phil., Landbrugskandidat, Forstkandidat, Universitetets Guldmedaille, Dr. phil., Kammerh., Hofjægerm., K. II, D. M. p. p., Fm. for Tilsynskomm. ved Statens forstl. Forsøgsv., Kbh. Magistr. Consul. for Bidstrup Skove, (Carl Ludvig Müller, Etatsr., Museumsdirektør, Vilhelmine v. Levetzau), v. 10. Okt. 1874, t. Augusta Sofie Thiele, Datter af Etatsraad J. M. Thiele, f. 7. Juli 1851, Kbh.



Münster, Carl Eiler Hagerup, f. 3. Okt. 1839, Oremandsgaard, Allerslev, Forpagter, Nielstrup, Hardenberg, (Areal: ca. 900 Td., Hartkorn: 90 Td.), Rødding Højsk., 1/2, Aar i Skottl., (Peter Gutzon Münster, Forpagter, Marie Dorothea Hagerup), v. 14. Juli 1868, Frederiksborg, t. Polly Birgitte Jensine Thestrup, f. 23. Sept. 1846, Staureby.



Münster, Harald Gutzon, f. 15. Aug. 1851, Oremandsgaard, Forretningsf. for Danske Landmænds Ulykkesforsikr.-Forbund, tidl. Ejer af Svingningegaard, lært Mejeri under Professor Segelcke, Kursus i Kemi, (Gutzon Peter Münster, Forpagter, Marie Dorothea Hagerup), v. 29. Sept. 1876, Kbhvn., t. Caroline Amalie Martha Elise Møller, f. 29. Aug. 1852, Gammelgaard, Als, † 2. Febr. 1904, Frederiksberg.



Myrup, Peter, f. 24. Juli 1874, Klim, Fjerritslev, Gaardejer, Højagergaard, Gundersted, (Areal: 162 Td., Hartkorn: 4 1/2 Td.), 5 Md. Ladelund Landbrugssk., Kredsfm. i Vesthimmerl. Brandk., Vurderingsm. i Alm. do., Fm. for Husflidsf. og Skyttef., (Chr. Myrup, Gaardejer, Ane Marie Rasmussen), v. 27. Sept. 1902, Højagergaard, t. Thomasine Jepsen, f. 29. Maj 1880, Junget, Salling.

Møhl, Poul, f. 9. Okt. 1881, Vejle, Forpagter, Juulsbjerg, Vejle, (Areal: ca. 118 Td., Hartkorn: ca. 9 Td.), Løjtnant, (Stephan Møhl, cand. jur., Sagfører, Johanne Dahl), v. 13. Maj 1901, Budstrup, t. Lisbeth Jørgensen, f. 13. Maj 1876, Vejle.





Mølbæk, Frederik Hansen, f. 29. Dec. 1863, Terpet, Tversted, Gaardejer, Ødegaard, Tversted, Fm. for Tversted Andelsmejeri m. m., (Hans Frederiksen Mølbæk, Hus-ejer, Maren Christensdatter), v. 26. Nov. 1886, Tversted, t. Marie Kristine Vejen, f. 5. Okt. 1864, Vester Tversted.



Mølgaard, Andreas Marinus, f. 10. Juni 1872, Alstrup, Kontrol-assistent, udd. paa Testrup og Askov Højsk. samt Ladeland Landbrugssk. (Jens Andersen, Husmand, Knud-sine Andersen), ugift. I fem Aar virket som Kontrollass. i Hjern Kontrolf.

**Mølgaard, Kristian Mortensen*, se Side 694.

**Mølgaard, Peder Nørskov*, se Side 694.



Mølhøve, Søren Hjerrild Frøderiksen, f. 15. April 1870, Raarup Østermark, Gaardejer, Nørholm, Thyrsting, (Areal: 63 Td., Hartkorn: 3 $\frac{1}{4}$ Td.), Sognef., Sogne-raadsm., M. af Skolekomm., Fm. for Matrups Brugsf. m. m., (Niels Frederiksen Mølhøve, Boelsmand, Maren Sørensen Hjerrild), v. 24. Okt. 1891, Humboldt, Jowa, U. S., Amerika, t. Bertharine Petrea Pedersen Sandvad, f. 22. Febr. 1866, Nørholm, Thyrsting, Brædstrup. Udv. til Amerika 1888, Oph. i Jowa 7 Aar til 1895, da jeg overtog min Kones Fødegaard, Nørholm.



Møllegaard, Jens Jørgensen, f. 27. Marts 1836, Ny Møllegaard, Odense, Proprietær, Birkende, (Hartkorn: 11 $\frac{3}{4}$ Td.), Forpagter af Ny Møllegaard, (Hartkorn: 12 $\frac{1}{2}$ Td.), D. M., E. M. 2., Sognef., Lægds., Kirke-, Taksationsm. ved Husmands Kreditf. for Marslev Birkende Sogne, (Jørgen Rasmussen Møllegaard, Johanne Marie Jensen), v. 14. Maj 1870, Birkende, t. Gertrud Marie Rasmussen, f. 8. Nov. 1834.



Møller, Anders, f. 4. Okt. 1859, Holflod, Nøvling, Ejer, i Holflod, (Areal: ca. 100 Td., Hartkorn: ca. 1 $\frac{3}{5}$ Td.), M. af Sogner., B. M. i de stedl. Heste- og Kvægavlsf., Taksationsm. for vest- og sønderj. Kreditf. m. m., (Peder Andersen Holflod, Gaardejer, Birgithe Kølbæk Andersen), v. 10. Juni 1890, St. Ahlegaard, t. Birgithe Marie Pedersen, f. 21. Juli 1869, St. Ahlegaard, Vorgod.



Møller, Bernhard Emil Rejnhold, f. 20. Juni 1849, Følle Mølle, Ejer af Følle Strandgaard, (Areal: 92 $\frac{1}{2}$ Td., Hartkorn: 8 $\frac{3}{4}$ Td.), Fm. i Afholdshj. i Rønde, Fm. i Plante-avlsudv. og M. af Forretningsudv. i Landbof., B. M. for Andelsm. „Korslund“ m. m., (Johannes Severin Møller, Landmand, Kristine Metiine Amalie Møller), v. 19. Juli 1881, Bregnet, t. Ingeborg Christiansen, f. 14. Aug. 1849, Følle Strandgd.



Møller, Carl, f. 24. Maj 1872, Homaa Skole, Mejeribestyrer, Mejeriet „Kildevæld“ pr. Grenaa, 5 Md. paa Ladeland Mælkerisk., M. af Menighedsr., Fm. for Fore-dragsf., (Carl Vilhelm August Møller, Lærer, Ane Kirstine Holm) v. 19. Juni 1900, Vindum pr. Bjer-ringbro, t. Anna Kristensen, f. 11. Sept. 1872, Faarup.



Møller, Christen Hansen, f. 20. Dec. 1837, Brejnholt, Give, Nør-vang Herred, Partikulier, Hedeby pr. Vejle, tilk. det kgl. danske Landhusholdningsselsk. store Sølv-bæger 1905, Vurderingsm. for off. Midl. i en længere Aarr., B. M. for Give og Omegns Plantningsf., Fm. for Vejle A. vestre Brand-assurancef. i 30 Aar, m. m., (Hans Christensen Møller, Gaardmand, Ane Kjerstine Knudsen), v. 27. Dec. 1864, t. Ane Petrea Jensen, f. 14. Jan. 1832, Kokborg, Thyregod.



Møller, Christen Nielsen, f. 11. April 1860, Stokkemark, Fæster, Lundegaard, Kældernæs, (Areal: 70 Td., Hartkorn: 9 $\frac{1}{2}$ Td.), B. M. i Vestloll. Landbof., i de samv. Ioll.-falsterske Landbof., Nfm. for Ioll. Mejeriers og Andelsk. Fælles-indk., Fm. for D. A. Ægeksp. Kr. 156 m. m., (Niels Hansen, Møller, Maren Kirstine Kristensen), v. 24. April 1886, Stokkemark, t. Kristiane Rasmussen, f. 25. Sept. 1858, Stokkemark.



Møller, Christian Eduard Hansen, f. 28. Sept. 1839, Gaardejer, Vonge, Nykirke, (Areal: ca. 60 Td., Hartkorn: 13 $\frac{1}{2}$ Sk.), Kredsforst. for de mindre Landejendomsbesidd. Brandforsikringsf. for Bygn. i Jyll., st. 1855, (Hans Dahl Larsen, Møller, Karen Christensdatter), v. 2. Juni 1865, Nykirke, t. Karen Have Troelsen, f. 18. April 1842.





Møller, Christian Frederik Vilhelm Carl, f. 8. Maj 1869, Randers, Landinspektør, (Carl Vilhelm Møller, Købmand, Magdalene Marie Kirstine Hesselberg), ugift.



Møller, Christian Sophus, f. 18. April 1858, Bogense, Ejer, Mariager Kloster, (Areal: 500 Td., Hartkorn: 22 Td.), Sogneraadsm., Dir. i Mariager og Omegns Sparek., Forretningsf. for Hedeselsk., (Sophus Christian Møller, Prokurator, Rebekka Preisler), v. 1. Juli 1892, Haarslev, t. Laurine Larsen, f. 2. Jan. 1859, Digetgaard, Haarslev.



Møller, Eduard Viggo, f. 18. Feb. 1848, Østrupgaard, Fæster af Daugstrupgaard, Østrup, (Areal: 125 Td., Hartkorn: 12 Td.), Landbohøjsk., Sogneraadsm. 6 Aar, Fm. for Taksation af Hagelskade, (J. J. Møller, Stamhusbesidder, Elisabeth Nue), v. 1882, Aarhus, t. Marie Federspiel, f. 4. Okt. 1861, Altona.

**Møller, Edvard Benjamin*, se Side 694.



Møller, Frederik, f. 27. Okt. 1828, fh. Trafikchef ved de danske Statsbaner, K. II, D. M., E. M. 2, fhv. Præsident for Danm. Biavlerf., nu Fm. for Biavlerf. for Aarhus og Omegn, (Frederik Møller, Murmester, Lene Bennetsdatter), v.¹ 28. Nov. 1856, Flensborg, t. Ansigne Marie Lorentzen, f. 23. Nov. 1837, Dalev, † 8. Marts 1870, Aarhus, v.² t. Emma Kathrina Marie Conran, f. 25. Okt. 1833, Flensborg.



Møller, Frederik, f. 20. April 1854, Mandsdal, Them, Leder af Dansk Andels Ægeksp., Skolelærereksam. 1874, Fm. for „Dansk Andels Ægeksp., Medst. og M. af Andelsudv., Leder af Andelsudv. Livsforsikringsafd., (Jens Linde Møller, Gaardejer, Hanne Petrine Jørgensen), v. 4. April 1879, Styvelgaard, t. Avanda Karoline Bentzen, f. 28. Jan. 1856, Styvelgaard.

Bevidst Ansvar er en sikker Grund at bygge paa, og folkeligt Selustyre dygtiggør i samme Grad, som Ansvaaret tages op.

Møller, Frederik, f. 27. Okt. 1857, Sjunkeby pr. Nakskov, Ejer, Sjunkeby, (Areal: 65 Td., Hartkorn: 5 $\frac{1}{4}$ Td.), Fm. for Mejeriet „Bukkedal“, B. M. i Vestloll. Landbof., (Hans Christensen Møller, Gaardejer, Johanne Nielsen), v. 7. Nov. 1884, Bakkevejlegaard, Arninge, t. Anna Magdalene Nielsen, f. 6. Dec. 1863, Bakkevejlegaard.



Møller, Frederik Anton Christian, f. 21. Nov. 1837, Kjølstup, pens. Overdyrlæge, Villa Aldershaab, Fredensborg, Veterinæreksam. m. 1. Kar. 1863, E. M. 2, 22 Aar Censor ved Veterinær- og Landbohøjsk., (Carl Ludvig Møller, Landmand, Sofie Dorthea Aagaard), v. 12. Nov. 1865, Kjerteminde, t. Grethe Eleonora Branth, f. 5. April 1847, Kjerteminde, † 8. Sept. 1903, St. Hans Hospital. Har været 25 Aar i Kbh. Komm. Tjeneste, tog Afsked 1. Jan. 1905; var Chef for Kødkontrollen og Overdyrlæge ved Kvægtorvet og de off. Slagtehus.



Møller, Hans Jørgen, f. 28. Dec. 1861, Millinge pr. Faaborg, Gaardejer, Nørremøllegaard, (Areal: ca. 42 Td., Hartkorn: ca. 8 Td.), paa Landbrugssk., Odense, Fm. for Andelsm. „Egedal“, Svanninge, M. af Svanninge Sogner., (Jens Møller, Gaardmand, Ane Kathrine Finsen), v. 2. Maj 1891, Millinge, t. Marie Christine Sørensen, f. 21. Marts 1864, Millinge.



Møller, Hans Peter, f. 16. Juli 1857, Solbjerg Præstegaard, Morsø, Dyrslæge, (Areal: 6 Td., Hartkorn: 6 Sk.), Fm. i Viborg A. Dyrslægef., (Hans Peter Møller, Præst, Thora Cecilie Henriette Lange), v. 16. Juni 1886, Frederiksberg, t. Elisabeth Nannestad, f. 25. Marts 1859, Ellestad, Sverrig.



Møller, Henrik Thorsen, f. 30. Jan. 1845, Barmer, Proprietær, Grinderslev Kloster, Nørre Herred, (462 Td., Hartkorn: 32 Td.), Dyrslægeeksam. 1866, (Hans Peter Møller, Provst, Thora Cæcilie Lange), v. 6. Juni 1773, Kbhvn., t. Margrethe Elisabeth Kirketerp, f. 1. April 1855, Grinderslev Kloster.





Møller, Henrik Vahl, f. 29. Juni 1867, Kornumgaard, Ejer af Kornumgaard, (Areal: 703 Td., Hartkorn: 33 $\frac{1}{2}$ Td.), Landbrugskandidat 1891, Løjtnant, Landvæsenskommissær, Fm. for Andelsmejeriet Agdrup do. f. Brønderslev og Omegns Kontroff. og f. Brønderslev og Omegns Landmandsf. m. m., (Carl Johan Møller, Propr., Anette Margrethe Vahl), v. 12. Okt. 1894, Sundby, Amager, t. Anneken Dortha Elisabeth Vahl, f. 19. Dec. 1871, København.



Møller, Holger Elias, f. 1. Febr. 1861 paa Forpagtergrd. Eliasminde, Besidder af Stamh. Østrupgaard, (Areal: ca. 1900 Td., Hartkorn: 143 Td.), Cand. polyt., Fm. for Nationalf. til Tuberkulosens Bekæmp. i Odense Amtsradsokr., (Stamhusbes. Elias Møller, Thora M. Nue), v. 23. Maj 1886 i Lyngby t. Marie Rørdam, f. 10. April 1862 i Sattrup Præsteg., Angel.



Møller, J. Marius, f. 28. Marts 1847, Egebjerg Vandmølle, Ejer af Egebjerggrd., (Areal: 200 Td., Hartkorn: 15 Td.), været Distriktsforst. for Skanderb. Amt, det gensid. Forsikringsselsk. Danmark i fl. Aar, (Justitsr. I. Heegaard, Møller, Maren Jensine Møller), v. 26. Okt. 1875, Egebjerggaard, t. Henriette Christiane Rosendahl, f. 2. Juni 1854, Haderslev. Egebjerggaard er saml. af min Fader fra 1850—70.



Møller, J. P., f. 27. Jan. 1849, Søften, Gaardejer, Sognefoged, Haslegaard v. Aarhus, (Areal: 50 Td., Hartkorn: 6 $\frac{1}{2}$ Td.), 1 $\frac{1}{2}$ Aar paa Daugaard Landbrugssk., Sognef., (Propr. S. J. Møller, Inger Loft), v. 4. Febr. 1876, Brendstrup, t. Andersine Madsen, f. 15. Juli 1856, Brendstrup.



Møller, Jacob, f. 18. April 1866, Roslev Skole, Bestyrer af Mejeriet „Haagendahl“ i Ove Sogn, frekv. Ladelunds Mejerisk. Vinteren 1888 til 1889, Fm. for Ove og Omegns Brugsf., B. M. for Høbro og Omegns Mejeristf., (Peter Nørhov Leth Møller, Kirkebylærer, Nathalie Caroline Augusta Printzlau), v. 31. Juli 1894, Nr. Tang i Gudum, t. Jørgine Christine Smith Agger, f. 31. Juli 1870.



Møller, Jakob Jørgensen, f. 3. April 1844, Fredsgaarde, Fæster, Ringsted, (Areal: 50 Td., Hartkorn: 9 Td.), (Jørgen Møller, Husmand, Maren Sophie Rasmussen) v. 31. Juli 1880, Fredsgaarde, t. Rasmine Marie Hansen, f. 17. Nov. 1852, København.



Møller, Jens, f. 30. Maj 1861, Husmand og Murerm., Skrostruphus N. Omme, Tim St, (Areal: ca. 20 Td., Hartkorn: 2 $\frac{1}{2}$ Sk.), fl. mindre offentl. og private Tillidshverv, (Jens H. Møller, Handelsm., Ane Andersen), v. 1 30. Dec. 1882, t. Christiane Lavridsen, f. 30. Dec. 1860, † 9. Sept. 1902 i N. Omme, v. 2 30. Juni 1903, t. Ane Nielsen, f. 15. Nov. 1866. 5 Gange faaet Pr. for mit Husmandsbrug.



Møller, Jens Pedersen, f. 25. Jan. 1862 i Tjærby, Gaardejer, Bjergby, (Areal: 130 Td., Hartkorn: 9 $\frac{1}{2}$ Td.), paa Højskole og Landbrugsskole, Fm. for Bjergby Kvægavlsf., (Gaardejer Peder Nielsen Møller, Ane Jensdatter), v. 8. Aug. 1891, Bjergby, t. Ane Kathrine Vinther, f. 23. Juli 1868 i Stouby.



Møller, Jens Peder Valdemar, f. 16. Dec. 1845, Egebjergmølle ved Horsens, Landinspektør i Horsens, stud. t. Landinsp. 1862—67, Fm. f. Lundum-Hansted Hestefors., Sekr. og Kass. v. Horsens Landbrugsf., Forretningsf. v. Hedeselsk., Sekr. og Kass. v. Kvægavlsf. i Horsens-Skanderb. Krd., Vurderings- Vandsyns- og Hegnsynsmd. i Horsens m. m., (Justitsr. Jens Heegaard Møller, Maren Jensine Arnstrop), v. 3. Aug. 1882 i Jelling t. Elna Dagmar Bentzon, f. 5. Marts 1859, Jelling.



Møller, Jens Peter, f. 2. Dec. 1863, Thorum, Husm., Ejer af Møjbæk i Lille Thorum, (Areal: 5 $\frac{1}{2}$ Td., Hartkorn: 2 Sk.), Fm. for Landbrugsf.s Husmandsudv., B. M. i Landbof., Fm. for den stedl. Husmandskreds, (Husm. Anders Jensen, Pauline Pedersdatter), v. 12. Nov. 1892 i Thorum t. Else Nielsen, f. 8. Dec. 1865 i Sdr. Traaby, Mors.





Møller, Jens Peter Thomsen, f. 24. Maj 1859, Løvel, Ejer af Lindbjerggaard, (Areal: 68 Td., Hartkorn: 2 $\frac{1}{2}$ Td.), et Højskolekursus, Fm. for Rødding Andelsmejeri, for Viborg Amts Mejerif., Konsulent i Kvægavl for Viborg Amts Landbof., B. M. for de d. Mejeriers Fællesindk. i Kbhvn. og for Viborg Amts landøk. Foren. m. m., (Gaardejer P. Th. Møller, Johanne Jensen), v.¹ 22. April 1884, Løvel, t. Ane Marie Pedersen Vesterby, f. 8. Sept. 1859, v.² 8. Okt. 1903, Viborg, t. Anna Sofie Alexandra Christensen, f. 10. Marts 1864.



Møller, Jens Rasmussen, f. 15. Sept. 1862, Bjerringbro, Dyrslæge Faarup, (Areal: 40 Td., Hartkorn: 2 Td.), Dyrslægeexamen, Fm. for Landbof., f. Fællesledelsen f. Kvægavlsf. i Randers, f. Faarup Kvægavlsf., Over-B. M. for Skalsaaens Regulering m. m., (Rasmus Jensen Møller, Landmd., Mariane Christensen), v. 18. Juni 1887, Nørslæk, Faarup, t. Kirstine Marie Andersen, f. 15. Juli 1862, Nørslæk pr. Faarup.



Møller, Jeppe Poulsen, f. 28. Juli 1856, Gejsing By, Gaardejer, „Gammelgaard“, Vamdrup, (Areal: 56 Td., Hartkorn: 3 $\frac{1}{4}$ Td.), „Søgaard Landboskole“, Sogneraadsm., Sekretær for Hesteforsikringsf., B. M. for „den frie Fattigk.“, Mejerirevisor og Brandkasserevisor m. m., (Christen Peter Møller, Sognef. og Gaardejer, Else Marie Jepsdatter), v. 29. Sept. 1882 i Gejsing t. Kirsten Marie Lauridsen, f. 14. Aug. 1862 i Jernvedlund v. Ribe.



Møller, Johan Herman Vessel Blixenkrone, f. 10. Aug. 1875 paa Agersøegaard, Ejer af Agersøegaard, Agersøe, Skelskør, (Areal: 137 Td., Hartkorn: 12 $\frac{3}{4}$ Td.), lært Landvæsen paa forskell. Gaarde, Sogneraadsm., (Laurits Frederik Møller, Landm., Dorthea Hansen), ugift.



Møller, Kristian Peter, f. 9. April 1877, Aarhus, Landbrugslærer, Højskoleudd., Landbrugseksamen, (Anders Møller, Gaardejer, Mariane Nielsen). Opvokset i Vendsyssel.

Møller, Mads, f. 17. April 1842, Ustrup, Gaardejer, Møllersminde, Ustrup Mark, (Areal: 78 Td. 3040 Kv. Al., Hartkorn: 5 Td. 1 Sk. 1 Fdk. 1 Alb.), E. M. 2, Sognef. i 12 Aar, Stævningm. i 15 Aar, Forligsmægler i 9 Aar, Sogneraadsm. i 12 Aar, (Niels Jensen Gundersen, Gaardejer, Inger Petersdatter Møller), v. 1869 i Østbæk t. Mette Margrethe Jørgensen, f. 18. Febr. 1842 i Monberg, Soldat v. 20. Reg.



Møller, Mads Nielsen, f. 25. Sept. 1869, Ormslev, Aarhus, Best. af Ørbæk Andelsmejeri, Tarm, Dalum Mælkeriskole 1896, Kasserer for Mejeriet og Telefonselsk., Revisor i Ørbæk Brugsf., B. M. i Sygek. Hoven, (Niels Eskildsen Møller, Husm. og Snedker, Kirsten Madsdatter), v. 19. Dec 1898, Bjerager, Nederrandlev, t. Ane Marie Petersen, f. 19. April 1869. Arb. v. Mejerifaget siden 1886, 2 Gange rejst med Statsunderstøttelse.



Møller, Marius Jensen, f. 4. Juni 1872, Vorup, Gaardejer i Vorup, Randers, (Areal: 34 Td., Hartkorn: 3 Td.), et Kursus paa Testrup Højskole, Sogneraadsm., Fm. for Vorup Sognebogsaml., (Jens Larsen Møller, Aftægtsfolk, Kirsten Nielsen), v. 27. Okt. 1905, Vorup, t. Dorthea Marie Thomassen, f. 19. Aug. 1877, Hadsten.



Møller, Marius Rasmussen, f. 16. Sept. 1869, Aarhus, Højskoleforst., Forfatter, Dalbyneder Højsk., Seminarist, udd. videre paa Højskolelærerkursus i Askov, (Rasmus Møller, Gaardejer, Karen Marie Sørensen), v. 20. Okt. 1905, Laurbjerg, t. Anna Høeg, f. 31. Maj 1884 paa Ullilsgaard.



Møller, Niels, f. 16. Sept. 1860, Proprietær, Thunegaard, Hedehusene, (Areal: 112 Td., Hartkorn: 12 $\frac{1}{4}$ Td.), Sogneraadsm., Fm. for Andelsmejeriet „Allershøj“, for Interessentselsk. „Thune“, Repræsentant i Andelsf.s Sanatorief., (Carl Poniatovsky Møller, Propriet., Ane Kirstine Jacobsen), v. 28. Juni 1889 i Kbhvn. t. Agnes Amalie Johnstad, f. 24. Aug. 1868, Kbhvn.



*Møller, Laurits, se Side 694.



Møller, Niels Christian, f. 31. Aug. 1863, Nr. Nissum, Gaardejer, St. Sand, (Areal: 85 Td., Hartkorn: 3 Td. 3 Sk.), Fm. for Ringkøbing Smørsalgsl., f. Gjerdrup Vern Bur Kvægavlsf. og Kontrollf., (Husmd. Jens Vestergaard Møller, Maren Riisgaard Lund), v. 30. Sept. 1892, Audum, t. Karen Marie Johansen, f. 20. Aug. 1867, Grindsted.

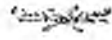

Møller, Niels Christian Pedersen, f. 3. Nov. 1857 i Hesselballe ved Aarhus, Tandlæge i Aarhus, Gaardejer i Hjortshøj, (Areal: 24 Td., Hartkorn: ca. 2½ Td.), (Gaardejer Peder Nielsen Møller, Kirsten Nielsen), v. 1. Okt. 1881, Hjortshøj, t. Sophie Dorthea Nielsen, f. 9. Juni 1859 i Hjortshøj.



Møller, Niels Hansen, f. 23. April 1843 i Nexø, Parcelejer, „Signes Minde“ v. Nexø, Bodilsker, (Areal: 2 Td., Hartkorn: 2 Sk. 2 Fdk. 2½ Alb.), Sandemand, Sognef. i 17 Aar, Vurderingsfm. i den alm. Brandforsikr. for Landbygn., Lægdsmed. i 14 Aar., Hegnsynsfm. i Bodilsker, (Hans Peter Møller, Karen Kirstine Jensen), v. 15. Juli 1865 i Bodilsker t. Ane Kirstine Hansen, f. 10. Nov. 1842 i Nexø.



Møller, Niels Peter, f. 10. April 1840, Nr. Saltum, Gaardejer, Østrup (Areal: 90 Td., Hartkorn: 6½ Td.), (Jens Christensen Møller, Margrethe Larsen), v. 28. Okt. 1864 i Østrup t. Maren Christensen Rendbeck, f. 9. Jan. 1842, Østrup.



Møller, Niels Peter, f. 14. Nov. 1855, Mønge, Gaardejer. Saxenkold, Vejby, (Areal: 37 Td., Hartkorn: 4 Td.), (Peter Møller, Husm. og Snedker, Marie Kristine Eilersen), v. 30. April 1885, Vejby, t. Dorthea Larsine Jensen, f. 26. Marts 1861 i Kirke Værløse.



Møller, Niels Vilhelm, f. 27. Maj 1846 paa Ørritslevgaard, Indtil 1903 Ejer af Ørritslevgaard i Otterup, (Areal: 350 Td., Hartkorn: 36½ Td.), Landbrugskandidat 1867, R. af Dbg., Fm. i nordf. Landbof. i 17 Aar. B. M. i patr. Selsk.. Sogneraadslm. M. af Komitéen f. Landboforsaml. i Odense m. m.. (Jørgen Vilhelm Møller, Ane Jensine Brohm), v. 28. Sept. 1872, Ølundgaard, t. Sara Kirstine Victoria Hvenegaard, f. 4. Maj 1850, Ølundgaard i Skeby. Solgte Ørritslevgaard paa Grund af et mindre godt Helbred 1903 for 240.000 Kr.



Møller, Peder Rasmussen, f. 16. Nov. 1848, Lindholm, Ejer af Lindholm, Vesterskerninge, (Areal: ca. 30 Td., Hartkorn: ca. 4 Td.), Kommune-Revisor, kommunal Forligsmægl. i Tyendesager, Revisor i Andelsmejeriet „Aakilde“ m. m., (Rasmus Pedersen Møller, Karen Dorthea Pedersen), v. 21. Maj 1874 i Ollerup Præsteg. t. Marie Vilhelmine Brandt, f. 11. Okt. 1845 i Ollerup Præsteg. Livsvarig Digterunderst. paa 800 Kr. aarl. af Statsk., Udgivet en Række Bøger af skønlitterært Indh., deriblandt 7 Skuesp.



Møller, Peter, f. 20. Sept. 1849 i Bjerring, Haderslev, Gaardejer, Baltzergaard, (Areal: 73 Td., Hartkorn: 3½ Td.), (Gaardejer Peter Møller, Sognefoged, Karen Bonnichs), v. 28. Sept. 1878, Seest v. Kolding, t. Ane Kirstine Paulin, f. 18. Maj 1858, Hjarup, Kolding.



Møller, Peter Jacob Valdemar, f. 16. Okt. 1861, Veibjerggaard. Ejer af Veibjerggaard, Humlum, (Areal: 176 Td., Hartkorn: 8½ Td.), M. af Sogner., B. M. i Landbof. og den stedl. Sparek., Fm. for Humlum Mejeri, Hesteavlslf. Harsyssel ved Lemvig og en lokal Hesteassurancef., (Proprietær Jacob Christian Møller, Dorthea Benedicte Herzog), v. 29. Okt. 1897 i Humlum t. Sidsel Graversen, f. 2. Febr. 1864 i Veirup Præstegaard, Struer.



Møller, Peter Kær Madsen, f. 13. Dec 1874, Gaardejer, Mølgaard, Timring, (Areal: 54 Td., Hartkorn: 1 Td.), (Mads Jensen Møller, Gaardejer, Bodil Lauritsen), v. 3. Maj 1898, Vildbjerg, t. Mette Katrine Jensen, f. 8. Marts 1873, Sunds Sogn.





Møller, Peter Vilhelm Laurits, f. 17. Dec. 1842, Nykøbing F., fhv. Forpagter af Leerbjerggaard under Grevskabet Knuthenborg, forhenv. Sogneraadsm. af Østofte Kommune i 12 Aar, i en Aarrække Medlem af Skolekommis. m m, (Jens Peter Møller, Købmand, Laurentze Frantzine Bertelsen), v. 25. April 1873 i Maribo t. Anna Margrethe Marie Kathrine Hørup, f. 16. Juni 1850 i Maribo.



Møller, Rasmus Peter, f. 6. Febr. 1852 i Eiby, Frue Sogn, Gaardejer, Lykkegaard, (Areal: 56 Td., Hartkorn: 7 Td.), Odense Landbrugsskole, Fm. for Andelsselsk. „Eiby Teglværk“, Vurderingsm. i Odense Herred for Udlaan i faste Ejendomme af Umyndiges og andre under offentligt Tilsyn staaende Midler, (Gaardejer Anders Chr. Møller, Karen Petersen), v. 12. Juni 1880, Børkop, t. Else Kirstine Hansen, f. 14. Jan. 1857, Børkop.



Møller, Rasmus Peter Jensen, f. 17. April 1866, Østergaard, Karetmager, Malling, (Areal: 11 Td., Hartkorn: 1 1/4 Td.), Revisor i Beder Malling Sogns Sparek., B. M. i Malling Andelsmejeri, (Peder Rasmussen Møller, Karetmager, Trine Knudsen). v. 18. Maj 1897, Synnedrup, t. Rasmine Margrethe Nielsen, f. 2. Sept. 1874 i Synnedrup.



Møller, Søren, f. 15. Maj 1867, Eilerup, Grøftehave, Gaardejer, Rolfsted, Langeskov, (Areal: 36 Td., Hartkorn: 4 1/2 Td.), (Gaardfæster Christen Pedersen, Kirsten Sørensen), v. 18. Jan. 1894 i Gudbjerg t. Johanne Kristine Hansen, f. 12. Juni 1869, Gudbjerg.



Møller, Søren Andersen, f. 20. Juni 1875, Asmild, Gaardejer, Houlkjærgaard i Asmild, (Areal: 94 Td., Hartkorn: 2 Td. 2 Sk.), (Anders Sørensen, Gaardejer, Sognef., Karen Marie Nielsen), v. 8. Febr. 1900, Asmild, t. Anna Oline Funder, f. 11. Aug. 1879, Thisted.



Møller, Søren Christian, f. 5. Dec. 1861, Kbhvn., Kaptajn i Artilleriet, Fm. i 3. Artilleriafd. Mønstringskomm., Fm. i Aarhus Kreds af Foreningen, (Georg Møller, Gros-serer, Christiane Engelsen), v. 7. Dec. 1894, Kbhvn., t. Thecla Harboe, f. 16. April 1870, Skjelskør.



Møller, Thomas Christian, f. 22. April 1858, Vejbjerggaard. Sognepræst og Provst, Ølby Præstegaard, (Areal: 150 Td., Hartkorn: ca. 6 1/4 Td.), R. af Dbg., Fm. for Ølby Sogns Plantningsf., for Staby Højskoles Best., (Jacob Christian Møller, Proprietær, Benedicte Herzog), v. 17. Aug. 1890, Vossevangen, t. Anna Christine Traasdahl, f. 17. Okt. 1871.



Møller, Thomas Christian, f. 8. Okt. 1874, Resen, Forvalter, Viskum, (Areal: 700 Td., Hartkorn: 33 Td.), (Ove Krarup Møller, Gaardejer, Mariane Westergaard), ugift.



Møller-Holst, Ivar, f. 3. Okt. 1875, Askø, Bandholm, Dyrslæge, (Vilhelm Møller-Holst, Præst, Cecilie Marie Vadum), v. 30. Maj 1902, Kbhvn., t. Agnes Petrea Andersen, f. 9. Aug. 1880, Kbhvn.



Møller-Jensen, Hans, f. 30. Okt. 1870, Langelund Mølle pr. Vejle, Distriktsdyrlæge, Brande, Domm. i Landbof, Fm. for Skyttef., (Jens Knudsen, Marie Rahbek), v. 22. Nov. 1898, Ebeltoft, t. Anna Elise Schmidt, f. 6. Aug. 1877, Ebeltoft.





Mønsted, Hans Andreas Biltzing, f. 5. Febr. 1847, Attrupgaard, Inspektør ved Søborg Sø, Frijsenvang, (Areal: 1128 Td., Hartkorn: 53 Td.), (Frits Mønsted, Proprietær, Erikka Birgitte Zimsen), v. 25. Okt. 1878, Attrupgaard, t. Erikk Catharine Dorthea Zimsen, f. 2. April 1843, Kbhvn., † 4. Marts 1905, Frijsenvang.



Mønsted, Nicolaj Jean Arnold, f. 31. Dec. 1837, Fæveile, Proprietær, Fæveile, Trustrup, (Areal: 370 Td., Hartkorn: 26 Td.), udd. v. Kontor og stud. Jura, Kirkev., Forligsm., Amtstaksationsm., Fm. i Sogner., Fm. i Arbejd. Sygek., B. M. for Udtørrings Aktiesk. „Kolindsund“, Repr. for Randers A. i Forsikrings-selsk. „Danmark“, (Peder Mørk Mønsted, Proprietær, Bolette Christiane Dahl), v. 20. Okt. 1870, Kord, t. Margrethe Kirstine Matilde Secher, f. 11. Okt. 1849, Vedsø.



Mønsted, Ole Tønnesen Tuxen, f. 19. Febr. 1840, Lyngsbækgaard, Ejer af Balle Møllegaard med Vind- og Vandmølle, (Areal: 100 Td., Hartkorn: 4 Td. 4 Sk.), Eksam. jur., Fm. for Solvang Andelsm., B. M. for Ebeltoft-Trustrup Jernb., udn. af Landbrugsmin., (Niels Fasting Mønsted, Proprietær, Charlotte Amalie Møller), v. 2. Aug. 1878, Søholt, Ebeltoft, t. Dagmar Julie Magdalene Schæffer, f. 28. Dec. 1848, Kbhvn.



Mørch, Niels Laurits, f. 12. Juli 1830, Vesterheden, Hals, Sekr. og Kass. for Aalb. A. Landbof., ejede i 32 Aar Krabbesbro, Ulsted, (Areal: 240 Td., Hartkorn: 7½ Td.), tidl. Landvæsenkomm. i 24 Aar, Sogneraadsm. 12 Aar m. m., (Niels Chr. Mørch, Proprietær, Ane Johanne Larsdatter), v. 2. Sept. 1859, Østeraagaard, t. Marie Thomasine Sofie Callifeer, f. 2. Nov. 1838, Østergaard, Hals.



Mørck, Christian, f. 24. Febr. 1843, St. Bouet, Dronninglund, Ejer af Bajensgaard, Holstrup, (Areal: 226 Td., Hartkorn: 7 Td.), 2 Aar paa Næsgaard, Falster, tidl. Sogneraadsm., Skorstenskipper, Snef., Vandsynsm., Repr. i Agrarf., Taksationsm. for off. Midl. m. m., (Julius Mørck, exam. jur., Vilhelmine Skak), v. 24. Aug. 1880, Nørre Nebel, t. Maria Asmussen, f. 20. Febr. 1854.

Mørck, Emil Georg Apollinaris, f. 23. Juli 1829, Egense Kloster, Mou, Dyrlæge, Dronninglund, Veterinæreksam. og Udd. i Chemi. 1. Lærer ved Næsgaards Agerbrugssk., Sekr. ved Dronninglund Herreds Landbof., Folketingsm., Forst. for Try Højsk., Kredsforst. for „Kustos“ m. m., (Christian Mørck, Godsejer, Julie Frederikke Constance Schou), v. 7. Jan. 1861, Dronninglund, t. Jensine Actonia Vilhelmine Sparresohn, f. 28. Febr. 1837, Hallund, † 13. Dec. 1905. Havde for 2 Aar siden 50 Aars Jubilæum som Dyrlæge.



Mørck, Frederik Vilhelm, f. 19. Juli 1827, Egense Kloster, Dyrlæge, Gaardejer, Ulvkjær, (Areal: ca. 170 Td.), Dyrl. ved Kavalleridivisionen paa Als og i 1850 ved 4. Dragonreg., Afsked 1851, (Christian Mørck, Forpagter, Constance Schou), v. 8. Okt. 1853, Kbhvn., t. Johanne Marie Christine Nielsen, f. 17. Maj 1828, Kbhvn., † 10. Sept. 1888.



Mørkeberg, Adam Vilhelm, f. 25. Sept. 1863, Spjellerup, Professor ved den kgl. Veterinær- og Landbo-Højsk., har paa Udenlandsrejser specielt studeret Veterinærkirurgi, (Carl Vilhelm Mørkeberg, Forpagter, Caroline Christiane Seidenfaden), v. 4. Maj 1895, Kbhvn., t. Johanne Louise Mørkeberg, f. 2. Sept. 1864, Broby.



Mørkeberg, Harald Christoffer, f. 27. Maj 1868, Køge, Dyrlæge, Assistent ved Veterinærfysikatet, (Carl Vilhelm Mørkeberg, Forpagter, Caroline Christiane Seidenfaden), v. 4. Nov. 1896, Frederiksberg, t. Ketty Mørkeberg, f. 18. Marts 1867, Broby.



Mørkeberg, Peter August, f. 21. April 1861, Christiansminde ved Præstø, Statskons. i Husdyrbrug, Dyrlæge, R. af Dbg., N. St. O. 3¹, udenl. M. af det svenske Lædbrugsakademi, (Carl Vilhelm Mørberg, Forpagter, Caroline Christiane Seidenfaden), v. 4. Aug. 1889, Herlufsholm, t. Gunilla Henriette Adolphine Malmqvist, f. 31. Marts 1859, Skelskør.



Møs, Søren, f. 2. Febr. 1857, Sædinge, Gaardejer, Sædinge, (Areal: 80 Td., Hartkorn: 8 Td.), 2 Gange paa Højsk., Sognef., Sogneraadsm., Fm. for Jordboniteringsm.,



Fm. for 2 Hesteavlslf., (Hans Kristensen Møs, Gaardejer, Dorth Thomsen), v. 23. Maj 18:9, Sædinge, t. Andersine Karoline Olsen. f. 23. Okt. 1856.

Madelung, Peter, f. 4. Juli 1871, Korsør, Proprietær, Stenlangegaard, Mern, (Areal: 134 Td., Hartkorn: 17 Td.), (Vilhelm Madelung, Godsejer, Maren Børre), v. 9. Jan. 1905, Kbhvn., t. Hilda Elvira André, f. 28. April 1877, Näsbyholm, Sverrig.



Madsen, Anders, f. 9. Dec. 1858, Thune, Dyr læge og Gaardejer, Tørring, (Areal: ca. 25 Td., Hartkorn: 1 Td. 6 Sk.), Fm. for Tørring og Omegns Hesteavlslf., (Mads Sørensen, Gaardejer, Ellen Hansdatter), v. 25. Maj 1885, Løsning, t. Anna Christine Lehmann Jensen, f. 14. Juli 1865, Løsning.



Madsen, Anton Marinus, f. 11. Marts 1869, N. Omme, Gaardejer, Halkjærgaard, N. Omme, (Areal: 400 Td., Hartkorn: 4 Td.), forsk. private Tillidsposter, (Laurits Kr. Egeris Madsen Sig, Gaardejer, Maren Nielsen), v. 27. Okt. 1893, Halkjærgaard, N. Omme, t. Kristine Kristensen, f. 5. Juni 1869, Halkjærgaard.



Madsen, Christen, f. 10. Okt. 1857, Sønderlev, Skallerup, Gaardejer, Nørum, Skallerup, (Areal: 10 Td., Hartkorn: 1 Td. 1 Sk.), (Mads Thomsen, Gaardmand, Mette Kirstine Kristensdatter), v. 14. Nov. 1884, Nørum, t. Martine Jørgensen, f. 4. Jan. 1860, Nørum, Skallerup.



Madsen, Hans, f. 4. Nov. 1855, Nortvig, N. Snede, Gaardejer, (Areal: ca. 100 Td., Hartkorn: 1 Td. 2 Sk.), Snefoged, (Mads Kristian Jensen, Ane Kirstine Hansen), v. 12. Okt. 1878, Nørhoved, t. Ane Kristine Dinnesen, f. 15. Febr. 1857, Nørhoved, N. Snede.



Madsen, Kristen Kvolsbæk, f. 28. Maj 1848, Kræmmergaard, Møborg, Ejer, Loumandsgaard, Tørring, Lemvig, (Areal: 57 Td., Hartkorn: 3 Td.), (Mads Madsen Østerby, Gaardejer, Ida Margrethe Christensen), v. 11. Okt. 1878, Bakkhus, Lomborg, t. Marie Kjerstine Jensen, f. 5. Maj 1838, Baselberg, Lomborg.



Madsen, Peter, f. 15. Aug. 1850, Udesundby, Gaardejer, Askelund, Frederikssund, (Areal: 57 Td., Hartkorn: 7 Td.),

Marcher, Hans Jørgen, f. 25. Dec. 1870, Knudsker Præstegaard pr. Rønne, Ejer og Husmand, Helligpeder pr. Hasle, (Areal: 6 Td., Hartkorn: 5 Sk. 1 Fk. 1³/₄ Alb.), lært Landbrug paa Lautrupgaard pr. Ballerup og Gjedesdal pr. Taastrup, B. M. for Rutsker Husmandsf., (Jørgen Peter Marcher, Gaardejer, Oline Elgine Møgensen), v. 28. Dec. 1901, Rutsker, t. Marie Kristine Larsen, f. 11. Juni 1865, Rutsker.



Meyer, Christian Edvard, f. 30. Nov. 1863, Rerslev, Forpagter af Rerslev Præstegaard pr. Ruds Vedby, (Areal: 114 Td., Hartkorn: 11 Td.), paa Tune Landbosk. 1887—88, Rev. i Sparek., (Joachim Meyer, Forpagter, Johanne Marie Hansen Pryds), v. 22. April 1898, Rerslev, t. Trine Grethe Jensen. f. 28. Juni 1863, Rerslev Mark.



Meyer, Raphael, f. 29. Marts 1869, Kbhvn., Bibliotekar ved den kgl. Veterinær- og Landbohøjsk. Bibliotek, udd. i Bibliotekarvæsen paa Universitetsbiblioteket i Kbhvn., cand. mag., (Ludvig Meyer, Købmand, Dina Kalisch), v. 2. Juni 1895, Kbhvn., t. Betty Jacobsen, f. 26. Jan. 1871, Kbhvn.



Mikkelsen, Rasmus Søren, f. 23. Jan. 1855, Pillemark, Koldby, Gaardejer, Ilsøgaard, (Areal: 30 Td., Hartkorn: 2 Td.), Højskole, Sognef., Lægds., Vurderingsm. til Brandforsikr., (Mikkel Olesen, Gaardejer, Barbara Sørensen), v. 11. Okt. 1878, Norup, t. Maren Simonsen, f. 8. Nov. 1853, Norup, † 17. Febr. 1900.



Mogensen, Niels Peter, f. 20. Juni 1849, Ans, Grønbæk, Ejer af „Bjørnsholm“, Ans pr. Rødkjærsbro, (Areal: 91¹/₂ Td., Hartkorn: 4 Td.), Sognef. og Lægds. 1881, Sognevurderingsfm. 1901, Fm. for Ans Andelsm. 1895—1901, (Mogens Jensen, Gaardejer, Ane Petersdatter), v. 17. April 1893, Sahl pr. Bjerringbro, Martine Sophie Aabo-Mortensen, f. 3. Maj 1862, Sahl, † 8. Marts 1900, Bjørnsholm, Ans.



Moltesen, Laust Jevsen, f. 18. Nov. 1865, Rodhede, Haderslev, Dr. phil., Red. af „Dansk Tidsskrift“, (Peter Moltesen, Gaardejer, Bodil Lauridsen), v. 10. Aug. 1898, Maaninka, Finland, t. Eva Elisabeth Hällström, f. 17 Dec. 1871, Finland.

Mortensen, Christian, f. 23. Sept. 1865, Vignæs, Gaardejer, Skovkærgaard, Vignæs pr. Saksøbing, (Areal: 83 Td., Hartkorn: 9 Td.), (Morten Hansen, Gaardejer, Margrethe Andersdatter), v. 21. Okt. 1904, Vignæs, t. Kristine Brandt, f. 29. Nov. 1880, Vignæs.



Mortensen, Niels Christian, f. 12. Maj 1858, Vester Flade, Gaardejer, Ø. Rør, Gærum, (Areal: 150 Td., Hartkorn: 3½ Td.), (Morten Christian Olsen, Gaardmand, Elise Marie Nielsdatter), v. 26. Jan. 1882, Gærum, t. Anna Thomine Olsen, f. 25. Juni 1859, Sveje, Gærum.



Mortensen, Niels Severin, f. 1861, Tolstrup, Gaardejer, Tolstrup Mark, (Areal: ca. 32 Td., Hartkorn: 3 Td.), paa Folkehøjsk. og Landbrugssk., Fm. for Tolstrup og Omegns Kvægavlsf., (Mads Mortensen, Gaardejer, Mette Marie Sørensen), v. 18. Sept. 1886, Kejsergaarden, t. Petrea Marie Møller, f. 13. Febr. 1863, Aalsø.



Müller, Oscar Fritz, f. 10. Nov. 1859, Svinningegaard, Ejer, Gottesgabe pr. Nakskov, (Areal: 350 Td., Hartkorn: 41 Td.), (Fritz Müller, Proprietær, Vilhelmine Müller), v. 28. Okt. 1886, Lyng, t. Ingeborg Marie Krogh, f. 4. Dec. 1861, Sørup.

Mølgaard, Kristian Mortensen, f. 14. Jan. 1843, Nysogn Holmsland, Gaardejer, Mølgaard, Tim, (Areal: 87 Td., (Hartkorn: 4½ Td.), paa Højsk. og Landvæseneselev, flere Tillidshverv, (Morten Christiansen, Elisabeth Petersen), v.¹ 6. April 1874, Søgaard, Holmsland, t. Mette Margrethe Christiansen, f. 28. Juli 1845, Lønborg, † 10. Nov. 1878, v.² 7. Juni 1889, Mølgaard, Tim, t. Ane Marie Sørensen, f. 21. Jan. 1866, Midsby, Gammelsogn, Holmsland. Min første Hustru var Datter af forhenværende Folketingsmand M. P. Christiansen.



Mølgaard, Peder Nørskov Larsen, f. 24. Sept. 1865 Mølgaard, Vinderslev, Gaardejer, Fruelundgaard, Vinderslev, (Areal: 44 Td., Hartkorn: 2 Td.), B. M. af Vinderslev Sogns Andelsm., do. Brugsf., (Poul Larsen Mølgaard Gaardejer, Dorthe Maria Nørskov), v. 18. April 1899 Fruelund, t. Ane Marie Frederiksen, f. 27. Juni 1871 Astrup.



Møller, Edvard Benjamin, f. 31. Okt. 1858, Bildsø, Stillinge, Dyrlæge, Ejer, Rye Mark, Gørlev, (Areal: 15 Td.), Veterinæreksam. 1881, (Henning Christian August Møller, Smedemester, Theodora Severine Nerger), v. 23. Nov. 1883, t. Ane Marie Hansen, f. 23. Juni 1860, Rye.



Møller, Laurits, Dyrlæge, Kauslunde, (Areal: 5 Sk.), (Knud Ferdinand Møller, Gaardejer, Nielsine Marie Hansen), v. 25. Okt. 1895, Grindløse, t. Ane Marie Rasmussen, f. 8. Juni 1873, Grindløse.





* betyder, at Fotografiet enten ikke er tilsendt Redaktionen eller indsendt efter, at Trykningen er paabegyndt, hvorfor Noterne af Hensyn til Værkets grafiske Udstyr findes i Slutningen af dette Kapitel () Forældrenes Navne, v. = viet, B.M. = Bestyrelsesmedlem, F.M. = Formand.



Nathansen, Wulff, f. 24. Aug. 1831, fhv. Hestehandler, (Nathansen, Slagter, Hustru f. Dessau), v. 23. Maj 1867, Kbhvn., t. Rosalie Salomon, f. 16. Jan. 1839.

Neergaard, Ebbe Flock de, Forp. af Skjelstoft, Landbrugskandidat.



Nedergaard, Niels Christian Nielsen, f. 25. Nov. 1865, Nedergaard, S. Omme, Lærer, 2 Md. Kursus i Landbrugsteori, Løjtnant, Fm. for S. og N. Bork Andelsm., for N. Nebel og Omegns Landbof. Husmandsudv. m. m., (Claus Nielsen, Gaardmand, Ane Marie Andersen), v. 7. April 1892, Ø. Vandet, t. Ane Berthelsen, f. 24. Juni 1865, Øster Vandet.

Neergaard, Harald de, f. 5. Juli 1858, Avnsbjerg, Forpagter, Avnsbjerg pr. Kjellerup, (Areal: 700 Td., Hartkorn: 30 Td.), Gilsagergaard pr. Ringsted, (Areal: 300 Td., Hartkorn: 19 Td.), Fm. for Mælkeleverandørf., (Christoffer Mathæus de Neergaard, Ejer af Avnsbjerg, Ida Laussen), v. 28. Juni 1895, Reerslevgaard, t. Mathilde Frederikke Laussen, f. 20. Aug. 1874, Svedala, Sverrig.



Neergaard, Aage de, f. 28. Juni 1862, Kaptajn i Hæren, Landinsp., Officerseksam. 1884, Landinspektøreksam. fuldendt 1891, (Johan Thomas de Neergaard, kgl. Skovrider, Vilhelmine Margrethe Ulrich), v. 19. Maj 1900, Valby, t. Karen Andrea Schiønning, f. 18. Sept. 1873, Kbhvn. Praktiserer som Landinsp. i Nyborg og Korsør med Omegn.

Neergaard, Niels Bjerregaard, f. 2. Juni 1850, Dovergaard, tidl. Proprietær, nu Red. af „Medlemsbl. for Thisted A. Landboforeninger“, Forligsm., Repr. i Understøttelsesf. for træng. Landm., Fm. for Landbof. „Nordhøj“, (Edvard Neergaard, Proprietær, Kammerherre, Kirstine Nordentoft), v. 29 April 1879, Thisted, t. Anna Nordentoft, f. 29. Sept. 1857, Thisted.



Neergaard, Christian Peter Sigvard, f. 16. Dec. 1847, „Rantzausegave“, Odder, Godsejer, Hovedgaardene „Rantzausegave“, „Dybvad“ og „Aakjær“, (Areal: 2800 Td., Hartkorn: 190 Td.), cand. jur., R. af Dbg., Landvæsenskomm., Amtsraadsm.. Fm. for Overform. Laanebest., for Landb. Brandfors. m. m., (Peter Johansen Neergaard, Jægerm., Godsejer, Augusta Friis), v. 14. Febr 1896 t. Christentse Bryske Dinesen, f. 29. Okt. 1854, Katholm. Fhv. Præs. for Danm. Agrarf.

Neergaard, Vilhelm, f. 12. April 1858, Petersværft, Skovrider under Vemmetofte Kloster, Forstkandidat fra 1880, Statens Tilsyn med de private Skove i Sorø og Præstø Amter, M. af Komm. til Skovfogedelevens Udd., Løjtnant, (Johan Thomas de Neergaard, kgl. Skovrider, Vilhelmine Margrethe Ulrich), v. 24. Marts 1891, Vordingborg, t. Ida Sophie Jacobine Bjørn, f. 2. Dec. 1868, Vordingborg. Skovr. paa Boller under Grevsk. Frijsenborg 1884—88, paa Vemmetofte fra 1888.





Neiendam, Carl Johan Ludvig, f. 23. Marts 1858, Kbhvn., Ejer af Hotel Phønix, Kbhvn., Ret til at føre det kgl. Vaaben, (Johannes Neiendam, Melhdl.).



**Neimann, Anton Jacobsen*, se Side 763.



Nellemann, Sophus Scavenius, f. 18. Dec. 1833, Aarhus, Højesteretsadvokat, Ejer af Allingskovgaard, Allinggaard og Alling Mølle, Svogstrup, (Areal: ca. 1646 Td., Hartkorn: ca. 39 Td.), K. D. M., Fm. for Best. for Kong Frederik d. 7. Stiftelser paa Jægerspris og i Kbhvn., Fm. for Repræsentantsk. for det danske Hedeselsk. m. m., (Laurits Nellemann, Justitsraad, Anna Lorenza Hyphoff), v. 25. Okt. 1865, Grønbæk, t. Laura Augusta Bøye, f. 12. Jan. 1839, Viborg, † 28. Sept. 1903, Allingskovgaard.



Nicolaisen, Mikkel Knøvl, f. 28. Jan. 1852, Bjødstrup, Gaardejer, Heldgaard, Skjelskør, (Areal: 35 Td., Hartkorn: 4 Td. 2 Sk.) udd. som Mejerist og Fodermester, tidl. Malkekærer i Sorø A., f. T. Fm. for Magleby-Stignæs Tyref., tidl. Mejeribest. hos Kmhr. Castenskjold. Borreby, i 15 Aar, (Nicolaï Mikkelsen, Boelsmand, Ane Mette Rasmusdatter), v. 5. Maj 1877, Ulvig, t. Karen Sophie Carlsen, f. 30. Jan. 1855, Ulvig pr. Mørkøv.



Nicolaisen, Ole, f. 15. Sept. 1849, Galttho pr. Tistrup, Assistent ved det danske Hedeselskabs Forstvæsen, Orten Plantørbolig, (Areal: 26 Td., Hartkorn: 1½ Sk.).



Nielsen, Anders, f. 8. Nov. 1843, Byagergaard, Ølby, Gaardejer, Sognefoged, Byagergaard, (Areal: 80 Td., Hartkorn: 7½ Td.), M. af Sogner., Fm. 1879—82, var B. M. i Landbof. 6 Aar, Tillidsm. i Bondest. Sparek., M. af Menighedsr., Fm. og Æresm. for Højelse Sogns Sygef., m. m., (Niels Andersen, Gaardfæster, Ane Christoffersen), v. 21. Maj 1864, Ramsømagle, Gastrup, t. Birthe Hansdatter, f. 27. Maj 1840, Ramsømagle.

Nielsen, Anders, f. 25. Maj 1846, Gaardejer paa Auernakø pr. Faaborg, (Areal: 43 Td., Hartkorn: 5 Td.), Vurderingsm. til Ejendoms skyld, (Niels Jensen, Husmand, Ane Hansen), v. 30. Marts 1882, Auernakø, Munkeby, t. Maren Rasmussen, f. 7. Juni 1856, Auernakø.



Nielsen, Anders, f. 29. Juni 1849, Gram, Skanderup, Gaardejer, Karolinehøj, (Areal: 40 Td., Hartkorn: 1½ Td.), M. af Stilling Sogner. 12 Aar, 4 Aar Fm., Fm. for Mejeri, Foderstoff., Brugsf. m. m., (Niels Nielsen, Gaardejer, Ane Margrethe Højer), v. 7. Aug 1875, Gram, t. Karoline Jacobsen, f. 5. Juni 1853, Gram. Gaarden modtaget i ualmindelig daarlig Forfatning.

Nielsen, Anders, f. 3. Okt. 1857, Tune, Sognefoged, Gaardejer, Tune, (Areal: 123 Td., Hartkorn: 11¼ Td.), Repr. og B. M. for Kbh. A. i Mejeriernes Ulykkesforsikr., do. i Dansk Smørmærkef., (Niels Andersen, Kirsten Jensdatter), v. 31. Juli 1883, Tune, t. Ane Larsen, f. 8. Juli 1857, Tune.



Nielsen, Anders, f. 11. Juni 1859, Jægergaarden, Rye, Ejer af Svejstrup Østergaard, (Areal: 80 Td., Hartkorn: 7 Td.), Kregsbjerggaard, (Areal: 103 Td., Hartkorn: 11 Td.), Landbrugskand. 1879, M. af Stat. Planteavlsvudv., B. M. i Landhusholdningsselsk., Dansk Andelsgødningsforr., danske Mejerfællesindk. og Maskinfabr, do. Smørmærkef., Red. af „Andelsbladet“ m. m., (Niels Nielsen, Gaardejer, Maren Andersen), v. 30. Marts 1882, Havrebjerg, t. Ane Kirstine Pedersen, f. 16. Dec. 1858.

Nielsen, Anders, f. 23. Sept. 1862, Tommerup, Fæster, Ørsted, Højbjerg, (Areal: 13 Td., Hartkorn: 1 Td. 2 Sk. 2¼ Alb.), (Niels Hansen, Husejer, Christiane Larsdatter), v. 28. Maj 1896, Ørsted, Højbjerg, t. Maren Christensen, f. 1. Marts 1858, Søllested.





Nielsen, Anders, f. 20. Febr. 1864, O. Hornbæk, Gaardejer, O. Hornbæk pr. Randers, (Areal: 60 Td., Hartkorn: 6 Td.), Sogneraadsm., (Niels Andersen, Gaardejer, Karen Marie Rasmussen), v. 12. Dec. 1890, O. Hornbæk, t. Ane Sofie Velling, f. 1. Juni 1865, O. Hornbæk.



Nielsen, Anders, f. 4. Aug. 1867, Skjærlund, Ejer, Trædholm, Brande, (Areal: 35 Td., Hartkorn: 5 Sk.), Galtrup Højsk. 1886—87, Askov Højsk. 1890—91 og 1891—92, Fm. for Brande og Omegns Kontrollf., B. M. og Udvalgsm. for Brande m. fl. Sognes Hesteavlslf., (Jens Peter Nielsen, Husmand, Poulina Andersen), v. 25. Okt. 1895, Nyholm, t. Inger Julsgaard Thomsen, f. 23. Dec. 1869, Nyholm, Brande. Blev angreben af Brystsyge i Foraaret 1903 og maatte gennemgaa en Kur paa Vejlelfjord Sanatorium i Vinteren 1904.



Nielsen, Anders, f. 26. Sept. 1872, Ollerup pr. V. Skerninge, Bivavlslærer ved Husmandsskolen ved Ringsted, (Frederik Nielsen, Husmand, Sofie Jensen).



Nielsen, Anders Christian, f. 21. Okt. 1855, Lundby, Aalborg, Gaardejer og Forpagter, Romdrup, Klarup, (Areal: 109 Td., Hartkorn: 8½ Td., Forpagtn.: 80 Td. og 8½ Td.), Vurderingsm. for Kredittf. i Viborg, Fm. for Brugsf., B. M. i Sparek., Domm. ved Dyrsk., (Niels Christensen, Gaardejer, Kirstine Andersen), v. 16. Febr. 1882, Romdrup, t. Karen Kirstine Poulina Nielsen, f. 26. Juli 1860, Vesterhassing.



Nielsen, Anders Christian, f. 8. Aug. 1859, Ertbølle, Vesthimmerland, Lærer og Kirkesanger, Sdr. Kongerslev, (Areal: 12 Td., Hartkorn: ¾ Td.), Seminarieudd., Kommunerev., Fm. for Kongerslev Husflidsf., (Christen Nielsen, Gaardejer, Maren Christensen), v. 28. Dec. 1881, Vadgaard, t. Dorthea Kirstine Vadgaard, f. 7. Okt. 1860, Vognsild, † 16. Aug. 1900, Kongerslev, v. 28. Juni 1901, t. Mathilde Knudsen, f. 25. Febr. 1875, Roslev, Salling. Forf. til en Mængde Skitser og Artikler fra og om Landbruget.

Nielsen, Anders Chr., f. 12. Juli 1866, Skjødsholm, Jetsmark, Gaardejer, Konsulent for Fællesledelsen af Kvægavlslf., Vestergaard, S. Saltum, (Areal: 60 Td., Hartkorn: 4½ Td.), Højskoleoph. i Aaby, Fm. for Saltum Kvægavlslf. og Kontrollf., B. M. for Understøttelsesf., do. for Plantningsf., (Jens Ole Nielsen, Gaardejer, Maren Kirstine Christensdatter), v. 12. April 1889, Saltum, t. Ane Jensen, f. 8. Sept. 1868, S. Saltum.



Nielsen, Anders Christian, f. 27. Jan. 1879, Hadrup, Skive, Ejer Godthaab, Jelling, (Areal: 4 Td., Hartkorn: ¼ Td.), Repr. for Foreningen til Dyrenes Besk. for Farre Kr., (Mikkel Chr. Nielsen, Gaardejer, Ane Katrine Andersens), ugift.



Nielsen, Anders Karl, f. 4. Febr. 1868, Torp, Nim, Gaardejer i Falling, (Areal: 36 Td., Hartkorn: 4 Td. 6 Sk.), Fm. for Ørting Falling Sogns Sparek., B. M. i Odder Andelssvineslagteri, Rev. i Ørting Falling Sogns Mejeri m. m., (Jens Nielsen, Husmand, Maren Andersen), v. 27. Marts 1888, Falling, t. Ane Margrethe Jensen, f. 27. Marts 1866, Falling.



Nielsen, Anders Kristian, f. 14. Dec. 1867, Øster Doense, Vebbestrup, Boelsmand, Øster Doense, (Areal: 22 Td., Hartkorn: 1¾ Sk.), Kass. for Andelsm. Vebbestrup, (Kresten Nielsen, Boelsmand, Karen Andersdatter), v. 29. Dec. 1891, Valsgaard, t. Johanne Nielsine Pejtersen, f. 9. Marts 1868, Ny Hjeds, Valsgaard.

Nielsen, Andreas Johannes, f. 1. Maj 1868, Damsholte, Best. af Bogø Andelsm., (Peter Nielsen, Gaardmand, Maren Kirstine Andreasen), v. 2. Nov. 1900, Bogø, t. Anna Margrete Hansen, f. 17. Nov. 1875, Bogø. Har bestyret Bogø Andelsmejeri siden det blev oprettet i 1893.



**Nielsen, Anton*, se Side 763.





Nielsen, Anton, f. 4. Maj 1878, Vorgod, Ringkøbing, Landmand, Bæktoft, Arnborg, (Areal: ca. 60 Td., Hartkorn: $\frac{1}{2}$ Td.), Haslev Landbrugssk., (Jacob Nielsen, Husmand, Karen Marie Frandsen), ugift.



Nielsen, August, f. 19. Maj 1872, Assedrup, Gaardejer, Ørskovhøj, Ørritslev, (Areal: 48 Td., Hartkorn: 4 Td. 6 Sk.), 5 Md. paa Højsk., Fm. for Brugsf., Repr. i Agrarf., B. M. i Andelsm., Foderstoff., Kvægavlsf., Kontrolf., Hesteforsikr., (Jens Nielsen, Husmand, Gusta Bertha Pedersen), v. 23. Maj 1898, Ørskovhøj, t. Mette Katrine Nielsen, f. 18. Nov. 1874, Egebjerg, †9. Marts 1905, Ørskovhøj.



Nielsen, Bakken, f. 23. Aug. 1849, Billumtorp, Gaardejer, Østergaard, Billumtorp, (Areal: 45 Td., Hartkorn: $3\frac{3}{8}$ Td.), M. af Amtsr. og Skatter., Taksationsfm. i den vest- og sønderj. Kreditf. for Varde 2. Kr., (Niels Bakkensen, Gaardejer, Ane Catrine Christensen), v. 22. Okt. 1873, Burgaard, t. Kirstine Jørgensen, f. 18. April 1848, Burgaard, Billum.



Nielsen, Byrial, f. 22. Marts 1844, Broløs, Mariager, Ejer, Gjettrup, (Areal: $10\frac{1}{2}$ Td., Hartkorn: 5 Sk.), præm. af det kgl. danske Haveselskab for ypperlig Havedyrkning, Frugttræ- og Læplantning, 1881 2. Pr., 1882 1. Pr. og Dipl., 1892 1. Pr., præm. af Landbof., Fm. for V. Tørslev og Omegns Biavlerf., (Niels Byrialsen, Gaardejer, Ane Mikkelsdatter), v. 25. Nov. 1871, Skjellerup, t. Karen Jensen, f. 28. Jan. 1849, † 19. Marts 1887, Gjettrup.



Nielsen, Carl Christian, f. 28. April 1865, Vissenbjerg. Forstander for og Ejer af Aaby Folkehøjskole, (Peder Nielsen, Husmand, Marie Elisabeth Jensen), v. 14. Okt. 1896, Krogsager ved Randers, t. Mette Marie Kristensen, f. 10. Okt. 1867, Krogsager.

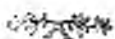

**Nielsen, Christen*, se Side 763.

Nielsen, Christen, f. 8. Jan. 1845, Kaas Skovfogedbolig pr. Skive, Gaardejer, Saltoftegaard, Stenlille, (Areal: 92 Td., Hartkorn: 5 Td. 5 Sk.), Forligsm. i Tyendesager, (Niels Christian Miltersen, Skovf., Bodil Katrine Christensdatter), v. 23. Maj 1879, Horsens, t. Laura Schmidt, f. 7. Marts 1844, Horsens.



Nielsen, Christen, f. 14. Jan. 1848, Trøstrup, Korup, Gaardejer, Korup, Næsbyhovedbroby, (Areal: 42 Td., Hartkorn: 4 Td. 2 Sk.), Fm. for Korup Andelsm., (Niels Christensen, Kirsten Sørensdatter), v. 30. Okt. 1895, Trøstrup, Korup, t. Rasmine Gjødese, f. 13. Jan. 1859, Lumsby, Thorup.



Nielsen, Christen, f. 6. Maj 1859, Søtoftegaard, Gaardejer, Søtoftegaard, Gandløse, (Areal: 100 Td., Hartkorn: 11 Td.), Fm. f. Andelsm. „Damvad“, Komm. Tilsynsf. med Plejebørn, B. M. for den fri Fattigk., (Niels Christensen, Gaardejer, Karen Margrete Bendtsen), v. 10. April 1888, Gandløse, t. Ane Kirstine Berthine Pedersen, f. 15. Maj 1868, Undinegaard.



Nielsen, Christen, f. 1. Nov. 1862, V. Brønderslev, Førstelærer, Ejer af en Jordlod, Hvorup Skole, (ialt Areal: $7\frac{1}{2}$ Td., Hartkorn: $2\frac{1}{4}$ Sk.), Skolelærereksam., D. M., Fm. for Aktselsk. Hvorup og Hedelund Plant. (120 Td. Ld.), B. M. for Aalb. og Omegns Plantningsf., Fm. for Hvorup Kr. af Dsk. And. Ægeksp. m. m., (Niels Christian Christensen, Husejer, Ane Christensdatter), v. 31. Okt. 1889, Hvorup, t. Else Marie Andersen, f. 14. Marts 1870, Toftegaard, Hvorup.



Nielsen, Christen, f. 6. Juni 1863, Askeby, Gaardejer, Tostenæs, (Areal: 20 Td., Hartkorn: ca. $2\frac{1}{2}$ Td.), Fm. for Fanefjord Sparek., M. af Skolekomm., B. M. i Andelsm. Fanefjord m. m., (Niels Jakob Nielsen, Gaardejer, Ane Kirstine Nielsen), v. 16. Maj 1890, Tostenæs, t. Maren Stine Katrine Hansen, f. 17. Febr. 1871, Tostenæs.





Nielsen, Christen, f. 20. Juni 1866, Stjær, Statsplantør, St. Haverdal, (Areal: 2955 Td.), Hedeselskabets Plantningselevsk., B. M. for Ringk. Plantningsf. og Aktsk. „Hjelm Plantage“, (Niels Pedersen, Gaardejer, Karen Kristensen), v. 11. Nov. 1891, S. Omme, t. Maren Torp Rahbek, f. 24. Juli 1865, S. Omme.



Nielsen, Christen, f. 13. Febr. 1867, Helsned, Humble, Gaardejer, Sædballe, Humble, (Areal: 40 Td., Hartkorn: $5\frac{1}{2}$ Td.), Dom. og Sognek. for landøk. Foren., Sogneraadsm., Fm. for Magleby Kvægavlsf., B. M. for Sydlangel. Hesteavlsf., for Lokalf. for Indk. af Foderst. m. m., (Peter Nielsen Christensen, Gaardejer, Hanne Klausen), v. 2. Okt. 1896, Magleby, t. Hanne Jensen, f. 28. April 1869, Sædballe.



Nielsen, Christen, f. 22. Aug. 1878, Robdrup, Ølst, Gaardejer, Robdrup, (Areal: 110 Td., Hartkorn: 10 Td.), (Christen Littrup Nielsen, Gaardejer, Inger Christensen), v. 7. Juni 1901, Stobdrup, t. Alma Sofie Inge Rasmussen, f. 6. Jan. 1880.



**Nielsen, Christen Jensen*, se Side 763.



Nielsen, Christen Lilleøre, f. 3. Marts 1861, Lilleøre, Harboøre, Gaardejer, V. Sandsgaard, Harboøre, (Areal: ca. 37 Td., Hartkorn: 1 Td.), Fm. for Harboøre Andelsm. 7 Aar m. m., (N. Pedersen, Gaardejer, Dbm., Ane Marie Lilleøre), v. 2. Nov. 1888, Harboøre, t. Sidsel Marie Christensen, f. 30. April 1844, Harboøre.



Nielsen, Christen P., f. 22. Marts 1851, Uby, Gaardejer, Vebehøjgaard, Klouby, (Areal: 60 Td., Hartkorn: $6\frac{1}{2}$ Td.), 3 aarigt Kurs. i Landhusholdningsselsk., B. M. i Holbæk Slakteri, Fm. for Forsing Klouby Kvægavlsf., (Niels Kristensen Uby, Gaardejer, Ane Dorthé Jensdatter), v. 28. April 1876, Uby, t. Karen Marie Rasmussen, f. 27. Juli 1852, Klouby.



Nielsen, Christen Uth, f. 20. Juni 1853, Smidstrup ved Fredericia, Boelsmand, Ejer, Elmely, Jerlev, (Areal: 10 Td., Hartkorn: $\frac{1}{3}$ Td.), 3 aarigt Kursus paa Blaagaard Semin., Fm. for Jerlev og Omegns Husmandsf., Regnskabsf. i Jerlev Brugsf., Fm. for Dansk Husmandsf. 1902—1905 m. m., (Niels Nielsen, Husmand, Karen Andersdatter), v. 17. Nov. 1883, Jerlev, t. Sara Katrine Hansen, f. 13. Marts 1848, Vester Nebel.

**Nielsen, Christian*, se Side 763.

Nielsen, Christian, f. 9. Maj 1837, Tuemosegaard, Haslev, Gaardejer, Tuemosegaard, (Areal: 80 Td., Hartkorn: ca. 8 Td.), M. af de samv. Landbof. 10 Aar, Sogneraadsm. 18 Aar, Amtsraadsm. 6 Aar, Landstingsm. 24 Aar, Landvæsenkom. 34 Aar m. m., (Niels Hansen, Gaardejer, Ane Larsen), v. 24. Okt. 1862 t. Marie Simonson, f. 17. Jan. 1834, Aversvi.

Nielsen, Christian, f. 20. Febr. 1842, Kundby, Gaardejer, Bøgebjerggaard, Svinninge, (Areal: 44 Td., Hartkorn: 5 Td. 2 Sk. 1 Fk. $\frac{1}{8}$ Alb.), (Niels Andersen, Hjulmager, Karen Birthe Christine Hjorth), v. 19. April 1875, Svinninge, t. Karen Marie Petersen, f. 26. Aug. 1849, Bøgebjergg., Svinninge.



Nielsen, Christian, f. 31. Maj 1860, Vium, Landmand, Stensballegaard, (Areal: $82\frac{1}{2}$ Td., Hartkorn: 1 Td.), Fm. for Hvam Brugsf., for Fredsf. i Vib. A. 3. Valgkr., Aktsk. Nederhvam Lægebolig. (Søren Kristian Nielsen, Gaardejer, Ane Nikoline Kristensen), v. 18. Nov. 1890, Stenballegaard, t. Ane Kathrine Hansen, f. 30. Juni 1858.

Nielsen, Christian, f. 9. Juni 1864, Mulstrup, Gaardejer, Lillvangsgaard, Mulstrup, (Areal: 60 Td., Hartkorn: 7 Td. 2 Sk.), Sogneraadsm. fra 1901, (Søren Nielsen, Gaardmand, Johanne Kirstine Larsen), v. 7. Nov. 1890, Sigersted, t. Anna Kirstine Nielsen, f. 4. Maj 1865, Sigersted.





Nielsen, Christian Emmanuel, f. 10. April 1861, Frøslev Præstegaard, Mors, Landinsp., Vurderingsfmd. for Frederikshavn Skyldkr., Driftsbest. for Frhvn. Elektricitetsv., Agent for Forsikringselsk. „Danmark“, M. af Frhvn. Byraad, (Frederik Nielsen, Provst, Thomine Elisabeth Nielsen), v. 20. Okt. 1899, Kbhvn., t. Laura Petrea Constance Krarup, f. 2. Marts 1865, Schelenborg, Fyn.



Nielsen, Christian Frederik, f. 9. Aug. 1866, Ny Overvad, Haverslev, Ejer af Ny Overvad, (Areal: 136 Td., Hartkorn: ca. 4 Td.), Vurderingsfm. i Ejendomssk., Sogneraadsm., B. M. i Aalb. Landbof. og Andelssl. m. m., (Niels Nielsen. Gaardejer, Kathrine Jürgensen), v. 12. Marts 1890, Nørlund, Ravnkilde, t. Kathrine Christensen, f. 13. Jan. 1868, Thise, Salling.



Nielsen, Christian Jørgen, f. 12. April 1860. Kbhvn, Dyrslæge ved Kvægt. og de off. Slagteh., Kbhvn., (Hans Christian Martinius Nielsen, Vognmand, Johanne Charlotte Trebbien), v. 28. Juni 1889, Kbhvn., t. Hilda Meyer, f. 12. Juni 1861, Kbhvn.



Nielsen, Chr. Karup, f. 25. Sept. 1860, Gaardejer, Staurbjerggaard, Vejle, (Areal: 56 Td., Hartkorn: ca. 4 Td.), B. M. af Vejle og Omegns Hesteavlslf., af Hornstrup Sogns Kontrollf., (Niels Jensen, Gaardejer, Ane Kirstine Møll), v. 29. Maj 1889, Grejsdal, t. Helene Johanne Kaspersen, f. 16. Dec. 1859, Vester Ørum.



Nielsen, Christian Peter, f. 22. Maj 1869, Linderumgaards Mark, Ugilt, Lærer, Understed Skole, (Areal: 19 Td., bortforp. 4 Td.), M. af Værger., Rev. i Sygek., (Peter Mikelsen (Hamborg), Husmand, Ane Marie Jakobsdatter Thrane), v. 25. Nov. 1904, Volstrup, t. Maren Kirstine Jensen, f. 26. Juli 1876, Volstrup. Har ved Arb. paa Skoleloden i Løbet af 8 Aar faaet al Jorden paa den mig forbeholdte Del deraf vendt ved Gravning. Pløjning og Plantning, saa at den nu er solgt for 6176 Kr., skønt dens Afløsningssum kun var 185 Kr. aarlig.

Nielsen, Claus Jørgen, f. 25. Juni 1873 i Vullerslev, Forpagter, Blangstedgaard, Odense, (Areal: 254 Td., Hartkorn: 30 Td.), frekv. Landbrugssk. v. Lyngby, (Niels Hansen, Gaardejer, Elisabeth Clausen), v. 6. Juli 1897 i Vejle, Fangel, t. Nielsine Kirstine Andersen, f. 26. Sept. 1874 i Dannemarre.



Nielsen, Daniel Frederik Christian, f. 31. Juli 1872 i København, Overdyrlæge v. 3. Dragonregiment, Aarhus, tog Dyrslægeeksamen med 1. Karakter 1892, Underdyrlæge fra Aug. 1894 til 31. Dec. 1897, Korpsdyrlæge v. 3. Dragonregim. 1. Jan. 1898, Overdyrl. v. samme Regim. i Okt. 1905.



Nielsen, Enevold, f. 20. Juli 1876 i Redsø, Hobro, Gaardejer, (Areal: 120 Td., Hartkorn: 4 1/2 Td.), 5 Md. paa Støvring Højsk., 6 Md. paa Tune Landbesk., Dommer i Hobro Alstrup og Omegns Landbof. Revisor i Hobroegnens Landbosparek., Fm. f. Aktieselsk.s Højsk. og Afholdshj i Hobro, f. Støvring Højsk.s Elevf., f. Valsgaard Foredragsf., f. Valsgaard Sogns Menighedsr., (Gaardejer L. Chr. Nielsen, Else Katrine Hansen), ugift.



Nielsen, Frands, f. 28. April 1865 i Tørring Sogn, Best. af Krogsbølle Mejeri, Ollerup, 6 1/2 Mill. Pd. Mælk aarlig, det udvid. Kursus p. Ladelund Landbosk. m. Eksamen, modt. 15 Anerkend. for Tilvirkn. af Smør i Tiden 1894—1905, (Niels Frandsen, Ane Margrethe Jensen), v. 1894 i Sdr. Næraa, t. Petrine Rasmussen, f. 30. Nov. 1866 i Sdr. Næraa.



Nielsen, Frederik, f. 25. April 1850 i Hopolden, Forpagter, Boverangshuset, Hopolden, Hvalsø, (Areal: 10 Td., Hartkorn: 5 Sk. 3 Fdk.), M. af Valsøllille-Jydstrup Sogn., Vurderingsm. til Ejendomsskyld, Fm. for Jydstrup Brugsf., (Niels Frederiksen, Husm., Ane Hansdatter), v. 17. Okt. 1874, Hopolden, t. Johanne Margrete Hansen, f. 21. Nov. 1845, Skjoldenæsholm.





Nielsen, Frederik, f. 5. Jan. 1857 Tastum, Kopperup, Husmand, Teglborg Fly, (Areal: 31 Td., Hartkorn: 1 Sk. 1 Fdk.), Sogneraadsm., Fm. for Kjeldbjerg Mejeri, for Fjends Herreds Indkøbsf., for Stoholms Lokalf., (Husm. Niels Jensen, Katrine Frederiksen), v. 12. Sept. 1890 i Kjeldbjerg t. Larsine Katrine Nielsen, f. 21. Maj 1864, Tastum, Kopperup.



Nielsen, Frederik Valdemar, f. 11. Marts 1871, Fjennesløvmagle, Grd-ejer, Aasøgaard, Aasø, Glumsø, (Areal: 52 Td., Hartkorn: 6½ Td.), (Gaardejer C. Larsen Holmgaard, Birthe Kirstine Jensen), v. 14. Marts 1902, Pedersborg ved Sorø, t. Maren Johansen, f. 2. Sept. 1876 i Pedersborg. Købte Gaarden 1904.

**Nielsen, Frederik Vilhelm*, se Side 763.



Nielsen, Gerhard Vilhelm Montagne, f. 12. Dec. 1845, Østerby, Fejø, Gaardejer, Marienlund, Østerby, (Areal: 54 Td., Hartkorn: 5 Td.), paa Højskole 1869--70, Sogneraadsm. i 18 Aar, dets Fm. i 3 Aar, Forligsmægler i 15 Aar m. m., (Gaardejer Niels Nielsen, Maren Jensen), v. 12. Maj 1871, Vesterby, Fejø, t. Karen Hansen, f. 7. Aug. 1847, Vesterby, Fejø, † 7. Juni 1804, Marienlund. Virket f. Danmarks Agrarf. fra dens Begyndelse som Tillidsmand.



Nielsen, Gregers Petrus, f. 26. Maj 1848, Aasted Mølle, Gaardejer, „Godthaab“ i Aasted, (Areal: 176 Td., Hartkorn: ca. 6 Td.), p. Højskole ½ Aar, været Sogneraadsm. i 16 Aar deraf Fm. i 7, er Fm. f. et Andelsmejeri, B. M. af Landbof. „Vendsyssel“, Revisor i Frederikshavns Exportslagteri, Vurderingsfm. i den alm. Brandforsikring m. m., (Gaard- og Møllejer Jens Hendrik Nielsen, Cecilie Johanne Marie Jensen), v. 11. Juni 1875 i Aasted Mølle t. Frederikke Henriette Katherine Hagerup, f. 14. Jan. 1855 i Augustenborg, Als.

**Nielsen, Hans*, se Side 763.

* " " " " " "



Nielsen, Hans, f. 11. Jan. 1844 Vedbynørre Mark Ottestrup Sogn, Fæster i Ørslev, (Areal: 1 Td., Hartkorn: 1 Sk., 1 Fdk. 2 Alb.), Fm. for Ørslev Sogns Sygek., Kass. og Regnskabsf. for Sognets Sparek., Sogneraadsm., Vandsynsm., Maskintilsynsm. m. m., (Niels Hansen, Husm., Tømrer, Karen Rasmussdatter), v. 7. Maj 1879 i Ørslev t. Ane Kirstine Rasmussen, f. 7. Maj 1851 i Slagelse.



Nielsen, Hans, f. 26. Jan. 1847 i Stude, Husejer, Lungshus p. Stude Mark, Hemmeshøj Sogn, (Areal: 7 Td. 2. Sk., Hartkorn: 1½ Sk.), Fm. for Livsforsikringsf. f. Kreat. i Vemmelev-Hemmeshøj Sogn, Revisor i Spare- og Laanek. f. Vemmelev-Hemmeshøj Sogn m. m., (Niels Jørgensen, Arbejds., Mette Jørgensdatter), v. 30. April 1874 t. Maren Kristine Nielsen, f. 28. Sept. 1850.



Nielsen, Hans, f. 2. Febr. 1847 i Maastenskroggaard, Seden, Gaardejer, Raagelund By, Aasum, (Areal: 67 Td., Hartkorn: 7 Td. 7 Sk.), (Gaardejer Niels Hansen, Mette Hansdatter), v. 19. Marts 1880, Raagelund, Aasum, t. Maren Pedersen, f. 12. Maj 1853, Raagelund.



Nielsen, Hans, f. 10. Febr. 1859 i Vester-Dølby, Gaardejer i Vester-Dølby, (Areal: 45 Td., Hartkorn: 3½ Td.), Tiendekommissær f. Viborg Amts 2. Kr., Fm. f. Hem og Omegns Vareindkøbsf., Hoved-B. M. af Ringkøbing Amts Vareindkøbsf., Fm. f. Mejeriet Danelykke i Hem i 4 Aar, (Niels Kristian Jensen, Gaardejer, Ane Kristine Olesdatter). Ugift.



Nielsen, Hans, f. 3. Nov. 1861, Tobøl, Føvling, Gaardejer, Nøraa, Bramminge, (Areal: 61 Td., Hartkorn: 3 Td.), (Niels Nielsen, Husejer, Ane Kathrine Herring), v. 25. Marts 1890 i Roust Grunstrup t. Karen Krestine Maria Pedersen, f. 25. Marts 1866 i Roust.



Nielsen, Hans, f. 4. Juli 1868, Horslunde, Ejer, Rosenbjerggaard, Tillitze Sogn, (Areal: 116½ Td., Hartkorn: 14 Td. 2 Sk.), B. M. i Tillitze Mejeri, Kvægavlsf. og Brugsf., (Rentier N. Nielsen, Gertrud Kirstine Jakobsen), v. 11. Okt. 1901 paa Vibegaard t. Karoline Marie Charlotte Anna Hansen, f. 3 Juni 1878, Vibegaard.





Nielsen, Hans, f. 19. Nov. 1872, Sierslev, Storehedinge, Best. af Herfølge Andelsmejeri, (Areal: 3 Sk.), ved Mejerifaget siden 1. Maj 1891, paa Dalum Mælkerisk. Sommeren 1897, (Sognefoged Jørgen Nielsen, Karen Marie Jensen), v. 27. Juli 1898, Storehedinge, t. Johanne Hansine Andersen, f. 19. Marts 1876, Ringe, Storehedinge.



Nielsen, Hans Christian, f. 3. Okt. 1843 i Føllesløv, Fæster, Ledegaard, Svinninge, (Areal: 62 Td., Hartkorn: 6 $\frac{1}{4}$ Td.), Sekretær i flere Foren., (Sognef., D. M., Gaardejer Niels Jensen, Johanne Jensdatter), v. 1873 i Svinninge t. Karoline Jensen, f. 12. Febr. 1848 i Svinninge.

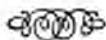

Nielsen, Hans Chr., f. 23. Juni 1845, Konradineslyst, Ruds Vedby. Parcelist, Ejer, Krankerup, Havrebjerg Sogn, (Areal: 8 Td., Hartkorn: 6 $\frac{1}{2}$ Sk.), Sogneraadsm. m. m., (Niels Olsen Friis, Bødker, Ane Pedersdatter), v. 3. Juni 1870 i Uglerup, Sæby Sogn, t. Johanne Katrine Olsen, f. 3. April 1843 i Uglerup.



Nielsen, Hans Christian, f. 3. Juni 1859 i Dame, Vognm. og Ølhdlr., Stege, Fm. for Møens Herreds Bivavlerf., for Stege By:s Arbejderf.s Sygekasse, (Niels Nielsen, Brændevinsbr., Mette Kirstine Lavsen), v. 14. Sept. 1884, Damsholte, t. Marie Kirstine Petersen, f. 22. Okt. 1858.



Nielsen, Hans Christian, f. 17. Juli 1872 i Sjolte By, Snesere, Forpagter, Markildegaard, Baarse pr. Præstø, (Areal: 65 Td., Hartkorn: 4 $\frac{1}{2}$ Td.), Revisor i Baarse Mejeri, B. M. i Baarse Forsamlingshus, Fm. for Jagtff., Revisor i Kontrolf. m. m., (Hans Nielsen, Gaardm., Birthe Sofie Petersen), v. 30. Maj 1900 paa Espegaard, Baarse, t. Ellen Marie Hansen, f. 27. Maj 1874, Espegaard, Baarse. I 8 Aar best. min Fødeg. i Sjolte, 2 Aar Ejer af 12 Td. Ld. i Brandelev, de sidste 4 Aar Forpagter.

Nielsen, Hans Jørgen, f. 11 April 1863 i Thoderup, Gaardejer i Thoderup, Guldbjerg, (Areal: 52 $\frac{1}{2}$ Td., Hartkorn: 6 $\frac{1}{4}$ Td.), Paa Særsløv Højskole og Tune Landbrugsskole, Fm., B. M. og Repræsentant for flere Foren., (Gaardejer Niels Nielsen, Marie Katrine Demant), v. 14. Nov. 1894 i Badstrup, Uggerslev, t. Johanne Andersen, f. 10. Febr. 1873, † 17. April 1898.



Nielsen, Hans Knud, f. 22. Nov. 1840, Vexebo, Gaardejer, Holtege og Ørehøj, (Areal: 103 Td., Hartkorn: ca. 9 $\frac{1}{2}$ Td.), Sognef., Vurderingsm. ved Østift. Kreditt., Sogneraadsm. i 12 Aar, Vurderingsm. i 9 Aar m. m., (Niels Hansen, Ane Marie Knudsdatter), v. 12. April 1878 t. Inger Kirstine Pedersen, f. 23. Maj 1836 i Landstrup.



Nielsen, Hans Kristian, f. 15. Juli 1876, Sigersted. Forpagter, „Gennershøj“, Sigersted, (Areal: 79 Td., Hartkorn: 7 Td. 6 Sk.), 5 Md. paa Sorø Højskole, 9 Md. paa Tune Landboskole, B. M. og Revisor i Mejeriet „Pilevang“, Fm. for Sigersted Kontrolf., (Jens Nielsen, Partikulier og Gaardejer, Lisbeth Nielsen), v. 15. Marts 1902, Bringstrup, t. Dorthea Mathilde Hansen, f. 16. Marts 1876, Egerup.

Nielsen, Hans Marius, f. 12. April 1875 i Hjøllund, Arnborg, Ejer af „Godthaab“ i Hjøllund, (Areal: 68 $\frac{1}{2}$ Td., Hartkorn: ca. $\frac{7}{16}$ Td.), et 5 Md.s Højskolekursus, Sogneraadsm. medlem, Vurderingsm. for Husmandskreditt., (Tømmer Niels Peter Nielsen, Mikkeline Hansen), v. 5. Okt. 1900, Hvedde i Assing, t. Karen Jensen, f. 19. Febr. 1877 paa Hesselvig Enggaard.

Nielsen, Hans Peder, f. 9. Sept. 1844, Sognef., Ejer af Villa „Siam“, Hornbæk, Freerslev og Ryslinge Højskole, M. af Tikøb Sogneraad i 12 Aar, Sognef. i 21 Aar, M. af Helsingør Skatteraad m. m., (Niels Andersen, Johanne Sofie Andreassen), v.¹ 21. April 1880 i Horneby t. Johanne Marie Nielsen, f. 21. April 1850, † 8. Jan. 1896 i Horneby, v.² 30. Okt. 1897, Skibstrup, t. Juliane Emilie Poulsen, f. 14. April 1847 i Skibstrup. 1904 afstaaet min Ejendom Kildegaard i Horneby.





Nielsen, Hans Peder, f. 10. April 1859 i Karrebækstorp, Best. af Holmemosegrd., Karrebækstorp, (Areal: 72 Td., Hartkorn: 7 Td. 3 Sk. 2 Alb.), Sognefoged, (Gaardfæster Niels Andreasen, Karen Marie Andreasdatter), v. 21. Juni 1890 i Karrebæk t. Anna Elsinde Andersen), f. 21. Juni 1861.



Nielsen, Hans Peder, f. 2. Juni 1863 i Vestenskov, Best. af Maglebrænde Andelsmejeri, B. M. i Mejerif. fra 1896, Fm. fra 1899 til 1902, Kredsforst. i Nordfalsters Tyendesparef., (Husm. Niels Hansen, Bodil Katrine Andersen), v. 23. Jan. 1891, Vestenskov Sogn, t. Emma Magnussen, f. 26. Aug. 1859 i Sverige.



Nielsen, Hans Peter, f. 24. Marts 1853 i Frøslev, Gaardejer, Frøslev Mark, (Areal: 75 Td. Hartkorn: 9 Td. 5 Sk.), 2 Vintre paa Højskole, Sognef., Fm. f. Andelsmejer. Sydstevn, f. Frøslev Brugsf. m. m., (Gaardfæster Niels Jørgensen, Karen Larsdatter), v. 28. Sept. 1877 t. Ane Marie Olsen, f. 31 Dec. 1853.



Nielsen, Hans Peter, f. 30. Sept. 1859, Husejer, (Areal: 2 $\frac{1}{4}$ Td., Hartkorn: 1 Sk. 1 Fdk. 1 $\frac{1}{2}$ Alb.), Kass. i de samv. jydsk Husmandsf., Fm. for Randers Omegns Husmandsf., (Niels Hansen, Gaardejer, Ane Kirstine Knudsdatter), v. 21. Marts 1882 i Ølst t. Inger Petrea Jensen, f. 20. Marts 1858 i Trustrup.



Nielsen, Hans Peter, f. 21. Sept. 1861 i Vesteregede, prakt. Dyr læge, Dyr lægeeksamen 1885, (Jakob Nielsen, Gaardejer, Kirstine Knudsen), v. 10. Juni 1890, Vesteregede, t. Marie Catharine Moltzen, f. 25. Maj 1869, Korsør.



Nielsen, Hans Peter, f. 21. Dec. 1864 i Mannerup i Ousted, Ejer, Sandby ved Vetterstov, (Areal: ca. 6 Td., Hartkorn: 5 $\frac{1}{2}$ Sk.), (Husm. Niels Bendtzen Nielsen, Kirsten Nielsen), v. 25. Marts 1893 i København, t. Karen Marie Larsen, f. 5. Okt. 1873, Sandby, Ringsted.



Nielsen, Hans Peter, f. 27. Juni 1872, Alsted, Landbrugslærer, Tune Landbrugssk., Landbrugseksamen 1902, (Gaardejer, Sognefoged Jens Nielsen, Karen Sofie Hansen).



Nielsen, Hans Peter, f. 14. Jan. 1873 i Spellerup v. Vemmetofte, Lærer og Husmand, Klank, Galten, (Areal: 3 $\frac{1}{2}$ Td., Hartkorn: $\frac{1}{4}$ Td.), Landbrugseksamen 1898, Næstfm. i Høver og Omegns Landboforen., (Parcellist Peter Nielsen, Maren Andersen), v. 15. Nov. 1899, Lillehedinge, t. Marie Kristiansen, f. 2. Nov. 1893, Jelstrup i Vendsyssel.



Nielsen, Hans Peter, f. 29. Jan. 1875, Gaardejer og Skoleforpagter, Anexgrd. i Finderup, (Areal: 135 Td., Hartkorn: 1 $\frac{3}{4}$ Td.), M. af Møninghedsraadet, B. M. for Kvægavls- og Svineavlsforen., Revisor i Brugsf., (Niels Nielsen, Gaardejer, Jensine Kirstine Henriksen), v. 21. Marts 1900 i Karup, t. Oline Kirstine Hansen, f. 3. April 1880 i Karup.

**Nielsen, Harald Lorentz*, se Side 763.



Nielsen, Henning, f. 26. Sept. 1855, Krog Lee Sogn, Gaardejer og Savskærer, Fm. for Kommunens Hegnsyn, Tillidsm. for Viborg Bank, (Bolsm. Niels Henningsen, Birte Kirstine Christensdatter), v. 17. Dec. 1889 i Bigum t. Christine Olesen, f. 3. Dec. 1848.





*Nielsen, Isak, se Side 763.

Nielsen, J., f. 20. Juni 1860, Højskoleforst., Klank Højsk., Galten, Fm. for Klank og Omegns Husmandsf., M. af Planteudv. i Høver Landbof. og Aarhus Amts landøkon. Selskab, (Boelsm. Niels Jensen, Grete Pedersdatter), v. 5. April 1887 i Aarhus t. Frida Eriksen, f. 26. Sept. 1860 i Aarhus. Siden 1899 holdt „Husmandskursus“ i Land- og Havebrug for bosidd. Folk mest Husmænd og Husmandskoner.



Nielsen, J. Kølbeck, f. 26. April 1857 i Volsgaard, Gaardejer, Ny Volsgaard, Studsgaard, Fm. f. Seibjerg Andelsmejeri og f. Hammerum Herreds Hesteavlsm. m. m., (Gaardejer Lars Chr. Nielsen, Ane Johanne Jensen), v. 15. Maj 1892 i N. Karstoft Herning, t. Mathilde Andrea Møller, f. 23. April 1865 i Døstrup i Sønderjylland, † 25. Aug. 1903. 1886 bestod Ejend. væsentl. af Hede og Mose, nuv. Besætn. 6 Heste og 20 Køer.



Nielsen, Jacob, f. 2. Juli 1849 i Svogerslev, Roskilde, Ejer og Kreaturhdl., Nygaard, Roskilde, (Areal: 40 Td.), M. af Statstyresk. Tyrekomm., B. M. af Landbof. og Deligeret for samme, Dommer ved Roskilde Dyreskue og Bedømm. af Husmandslodder m. m., (Slagterm. Niels Olsen, Birthe Marie Albrechtsen), v. 23. Okt. 1874, Kirkerup Kirkeby, Sorø, t. Ane Sofie Hansen, f. 28. Juli 1853 i Kirkerup.

*Nielsen, Jens, se Side 763.



Nielsen, Jens, f. 31. Okt. 1830, Herredsfogedgaard i Sigersted, Ejer af samme, (Areal: 100 Td., Hartkorn: 11³/₄ Td.), Bankdirektør i Ringsted Bank, Sogneraadsm., Fm. f. samme i 7 Aar, Fm. for Komm. Sygek. m. m., (Niels Jensen, Gaardm., Ingeborg Larsdatter), v. 31. Okt. 1855, Sigersted, t. Karen Marie Larsen, f. 9. Okt. 1836 i Sigersted. Deleg. for Ringsted Egnens Landbof. v. Møder i Kbhvn.



Nielsen, Jens, f. 4. Okt. 1831, Kasted, Gaardejer, Kasted, Mundelstrup, (Areal: 52¹/₂ Td., Hartkorn: 6 Td. 2 Sk.), Sognef., fhv. Sogneraadsm., B. M. af Landbosparek. i Aarhus, (Niels Jensen Gaardejer, Kirsten Sørensen), v. 29. Juni 1860, Lyngby, Jylland, t. Kirsten Marie Sørensen, f. 31. Aug. 1833 i Lyngby, Jylland.



Nielsen, Jens, f. 24. April 1833 i Morsholt, Odder Sogn, Gaardejer, Odder-Sunder, (Areal: 64 Td., Hartkorn: 7 Td.), D. M., Landvæsenkommissær, Sparekassedir., Skyldkredsfm., (Niels Jensen, Gaardejer, D. M., Mette Marie Sørensen Thuesen), v. 3. Nov. 1865, Amstrup i Falling Sogn, t. Ane Katrine Pedersen, f. 1. Sept. 1838.



Nielsen, Jens, f. 5. Marts 1839 i Skamby, Gaardejer, Skamby, (Areal: 64 Td., Hartkorn: 7 Td. 5 Skp.), Jordboniteringsfm., (Niels Jensen, Fæster, Marie Jensdatter), v. 22. Maj 1878 i Lunde t. Laurine Nielsen, f. 7. Dec. 1839 i Beldringe. 16 Aar gml. best. jeg Gaarden for min Moder, som var Enke, 1905 havde jeg saet i 50 Aar.



Nielsen, Jens, f. 23. Okt. 1842 i Vesterskjerninge, Maskinfabrik., Spec. i Rense- & Sorteremaskiner for Frø og Sæd, Maskinfabrikken „Vester-Aaby“, (Areal: 14 Td., Hartkorn: 1³/₄ Td.), 40 forskellige Medailler og Diplomer paa inden og udenl. Udstill., Guldmed. i Paris 1900 og det kgl. d. Landhusholdningsselsk. eneste Ærespr. i Randers 1894 og i Odense 1900, forskellige Tillidshverv, (Niels Jensen, Tømrm., Bodil Marie Hansdatter), v. 30. April 1874 i Vester Aaby t. Maren Jørgensen, f. 17. Jan. 1853 i Vester Aaby.



Nielsen, Jens, f. 7. Febr. 1845, Illerup Mark, Dover, Ejer, Oustrup Mark, Røgind, (Areal: 4¹/₂ Td., Hartkorn: 1 Sk. 1 Alb.), (Niels Poulsen, Bolsm., Karen Marie Jensdatter), v. 5. Jan. 1894 t. Helene Johansen Terkelsen, f. 18. Aug. 1866, Skannerup.



Nielsen, Jens, f. 2. Aug. 1845 i Hersnap, Gaardejer, Mindegaard i Hersnap, (Areal: 54 Td., Hartkorn: 6 Td.), været paa Askov Højskole, Æresgæst v. de d. Vaabenbrødre, M. af Fyns Stifts patriot. Selsk., Fm. for Hinds Landbof. m. m., (Niels Nielsen, Gaardm., Abelone Andersdatter), v. 23. Nov. 1876 i Thaarup t. Maren Andersen, f. 2. Maj 1856. Indm. Odense-Kjerteminde-Dalby Jernb. efter godt 8 Aars Arbejde, anskaff. Telefon til Hersnap.





Nielsen, Jens, f. 30. Aug. 1847 i Stubbekøbing, Ejer. Lillebrænde, Stubbekøbing, (Areal: 6 Td., Hartkorn: $\frac{3}{4}$ Td.), B. M. for de sammensl. Sygek., Centralf. i Maribo Amt, (Niels Jensen, Murer, Sophie Sørensdaughter), v. 21. Nov. 1873 i Lillebrænde t. Karen Hansen, f. 11. Febr. 1845 i Karleby, Nykøbing. Fm. for den her i Sognet værende Syge-, Alderdoms- og Begravelseskasse i 28 Aar.



Nielsen, Jens, f. 10. April 1852 i St. Staubæk, Gaardejer i St. Staubæk, Aulum, (Areal: 350 Td., Hartkorn: $3\frac{1}{2}$ Td.), B. M. af Aulum Horsager Hesteforsikringsf., (Niels Vald. Nielsen, Gaardejer, Karen Kirstine Kristensen), v. 5. Nov. 1878, Hjørring, t. Inger Simonsen, f. 15. April 1848, Hjørring,



Nielsen, Jens, f. 22. Juni 1861 i Taastrup By, Gaardejer i Taastrup, (Areal: 70 Td., Hartkorn: $8\frac{1}{2}$ Td.), Sognef., Fm. for Hellested og Omegns Kontrollf., B. M. af Stevns Faxe m. fl. Herreders Landbof. og Præstø Amts Kvægavlsf., (Gaardejer Niels Pedersen, Kirsten Lorentzdatter) v. 28. Juli 1893 i Hellested t. Ane Kirstine Kristensen, f. 26. April 1868 i Hellested.



Nielsen, Jens, f. 29. Sept. 1863 i Lillevorde, Forpagter, Christinesminde i Næsborg, (Areal: 150 Td., Hartkorn: 12 Td.), paa Højskole i 5 Md., Sognef., Lægdsmd., Menighedsraadsmdl. og Sogneraadsmdl., (Niels Jensen, Gaardejer, Else Nielsen) v. 23. Nov. 1889 i Næsborg, t. Gertrud Kathrine Jensen, f. 23. Nov. 1861 i Næsborg.



Nielsen, Jens, f. 19. Febr. 1864 i Holløse, Gaardejer, „Brudsgaard“ i Holløse, (Areal: 44 Td., Hartkorn: 4 Td. 6 Sk.), paa Højskole og Landbrugsskole, (Aftægtsmd. Hans Nielsen, Ane Margrethe Andersen), v. 27. Nov. 1892 i Holløse t. Margrethe Jensine Larsen, f. 4. April 1865 i Vejby.



Nielsen, Jens, f. 13. Dec. 1865 i Hannerupgaard, Ejer af Hannerupgaard, Stenild Sogn, (Areal: 395 Td., Hartkorn: 7 Td.), Fm. f. Dalum Landbrugsskole, Andelsmejeri og Skatteraad, M. af det jydsk Husdyrudv., samt B. M. i fl. a. Foren., (Niels Chr. Nielsen, Particulier og Sparekassedir., Birthe Jensen), v. 11. Maj 1892 i Næsborg t. Anna Marie Tvergaard, f. 10. April 1868 paa Næsborggaard.



Nielsen, Jens, f. 23. Jan. 1883 i Gjelballe By, Skanderup, Forvalter, Haastrupgaard, (Areal: 216 Td., Hartkorn: ca. 19. Td.), (Gaardejer Rasmus Nielsen, Abeline Marie Johansen).



Nielsen, Jens Christian, f. 23. Dec. 1869, Braaby pr. Haslev, Gaardejer, Eskildstrup, (Areal: 75 Td., Hartkorn: 6 Td. 2 Sk.), Fm. for Lestrup Andelsmejeri m. m., (Niels Chr. Nielsen, Gaardm., Mette Kirstine Rasmussen), v.¹ 6. April 1894 t. Mariane Nielsen, f. 9. April 1867, Hemmestrup, † 23. Marts 1897 i Eskildstrup, v.² 27. Juni 1902 t. Birtha Christoffersen, f. 8. Jan. 1868 i Neble.



Nielsen, Jens Christian, f. 27. Juli 1872 i Finderup, Brugsforeningsudd. og Forretningsf. for Aktieselskb. Karup Cementvarefabrik, Karup, (Gaardm. Niels Nielsen, Jensine Kirstine Henriksen), v. 19. Marts 1898, Vammen, t. Inger Marie Madsen, f. 2. Sept. 1871, Guldager pr. Simested.



Nielsen, Jens Christian, f. 11. Marts 1878 i Møborg, Bestyrer af Trelde Mejeri, (Niels Skovgaard Nielsen, Boelsm., Karen Margrethe Nielsen).





Nielsen, Jens Frederik, f. 27. Maj 1856 i Odder, Hønseri og Biavl, Assedrup, (Areal: 3 Sk.), Snedker, Sogneraadsm., Fm. for den stedl. Biavlerf. og af Dansk Ægekspert, (Niels Jensen, Arbejds., Johanne Andersdatter), v. 22. Dec. 1885 i Assedrup, Nørlev, t. Anna Margrethe Nielsen, f. 2. April 1862, † 6. Marts 1893. Sølvmedaille for Bihuse 1888 i Kbhvn., Sølv. i Sct. Pedersborg for Honningvin, Sølv. i Odense 1900 f. Vokstavler.



Nielsen, Jens Jørgen, f. 18. Marts 1860 i Jerlev, Ejer af Donsgaard i Dons, (Areal: 213 Td., Hartkorn: 13 $\frac{1}{4}$ Td.), 2 Gange paa Højskole, Fm. for Aagaard Telefonselsk. og Andelsmejeri, B. M. for Kolding Andelsslageri og Landbrugsf. m. m., (Jens Nielsen, Gaardejer, Ane Cathrine Sørensen), v. 26. Okt. 1894, Donsgaard, t. Kirstine Maria Berg, f. 25. Jan. 1856, Øster Starup.

**Nielsen, Jens Knudsen*, se S. 763.



Nielsen, Jens Kristian, f. 24. April 1864 i Stenløse, Best. paa Viby Andelsmejeri fra 1890—1901, siden Forpagter af Mejeriet „Toft-høj, Viby Sj., lært Mejeri paa Ladelundgaard, siden Mejeribest. s. St. til 1890, var i fl. Aar. Fm. for Gl. Roskilde Amts Mejeristf., (Husm. Niels Rasmussen, Karen Nielsen), v. 24. April 1890 i Brundt t. Erhardsine Edel Katrine Erhardtsen, f. 29. Aug. 1866 i Brundt.



Nielsen, Jens Kristian, f. 2. Okt. 1867 i Vejby ved Hjørring, Dyr-læge i Hjallerup, (Gaardejer Niels Kr. Jensen, Gertrud Ane Nielsdatter), v. 2. Okt. 1896, Jerslev, Brønderslev, t. Karen Sofie Johansen, f. 10. Maj 1866, Simmeldrup.



Nielsen, Jens Laurits, f. 3. Juni 1873, Hjadstrup, Gaardejer i Hjadstrup, Kappendrup, (Areal: 84 Td., Hartkorn: 9 $\frac{1}{2}$ Td.), det teoretiske Landvæseninstitut i Odense, har flere priv. Tillidshverv i Landbrugs-tjeneste, (Gaardejer Mathias Nielsen, Karen Jensen Frigaard), ugift. Indeh. af et statsanerkendt Avlscenter for Landsvin.



Nielsen, Jens Mikael, f. 11. Febr. 1852 i Vestrup, Gaardejer og Sognefoged i Vestrup, (Areal: 90 Td., Hartkorn: 10 Td. 2 Sk.), v. 30. Sept. 1881 i Østrup t. Kirsten Jensen Skjødt, f. 13. Marts 1859 i Østrup.



Nielsen, Jens Peder, (venter at faa Navnet Enggaard), f. 15. April 1862 i Uby ved Kallundborg, Gaardejer, Enggaard, mellem Faxe og Præstø, (Areal: 52 Td., Hartkorn: 6 Td. 7 Sk.), Fm. for Kongsted Kontrollf. og Ægssalgskreds, B. M. af Kvæg-avlslf. og Hesteavlslf., (Gaardejer Niels Christiansen, Ane Dorthea Jensen), v. 30. Juli 1892 i Ulse, Olstrup, t. Johanne Marie Pedersen, f. 31. Dec. 1861, Ulse, Olstrup.



Nielsen, Jens Peter, f. 9. Febr. 1833, Gaardejer, Lumbsaas, Nykøbing S., (Areal: 30 $\frac{1}{4}$ Td., Hartkorn: 1 $\frac{1}{4}$ Td.), E. M. 2. Hegnsynsfm. i 3 Aar, Fm. for Højby Sogns Fattiggaardsudv. i 3 Aar, Skolekommissionsmedl. i 6 Aar, Sogneraadsm. i 6 Aar, Medstifter af Højby Spare- & Laanekasse 1886, B. M. til 1905. (Husm. Niels Larsen, Dorthea Jensdatter), v. 23. Maj 1860 i Lumbsaas, t. Ane Margrethe Petersdatter, f. 6. Juli 1830 i Lumbsaas, † 28. Juni 1868 i Lumbsaas.



Nielsen, Jens Peter, f. 5. Maj 1849, Raabymagle, Gaardejer, Sparresminde, (Areal: 82 Td., Hartkorn: 8 Td.), Rødkilde Højsk. 1867, Landbosk. ved Lyngby 1875 og 1876, Deleg. ved Tyref.s Dannelse og Ledelse, Domm ved Bogø Landbof., ved Møens Landbof. samt ved Fællesskuet ved Slagelse, Fm. f. den første Kontrollf. paa Møen, (Sognef. Niels Martin Petersen, Maren Kirstine Rasmussen), v. 10. Juni 1881, Damsholte, t. Fransine Sofie Andersen, f. 9. April 1846, Vesternæs, Nakskov. Købt Sparresminde 1881 i meget daarlig Forfatn., er senere kommen i Kultur, Sukkerroedyrkning.



Nielsen, Jens Peter, f. 20. Sept. 1849, Alminde, Kolding, Gaardejer, Naalebjerggaard v. Kolding, (Areal: 72 Td., Hartkorn: 3 $\frac{1}{2}$ Td.), paa Arden Højskole i 1870, Vurderingsmand for Kolding Herreds Skyldkreds, Medbest. af Kolding Folkebank, Vurderingsm. for Umyndiges Midler, (Gaardejer Niels Jensen, Johanne Kristensen), v. 13. Okt. 1876, Alminde, t. Else Marie Jensen, f. 5. September 1853, Stagebjerggaard, Alminde.

Sammenhold og Fremskridt skaber gode Kaar paa Landbruget.





Nielsen, Jens Peter, f. 18. Maj 1861, Resen, Skive, Skrædder, Balling, (Areal: $\frac{1}{2}$ Alb.), Dommer v. Dyrskuet i Skive, Fm. for Balling Biavlsf. og Skyttef., (Husm. Niels Christensen, Ane Christensen), v. 18. Juni 1882, Otting, t. Augusta Møller, f. 12. Jan. 1863 i Oddense, Jebjerg.



Nielsen, Jens Peter, f. 27. Aug. 1862, Hyllested, Ejer, Kathrinesminde, (Areal: 250 Td., Hartkorn: 13 Td.), Højskoleophold, B. M. for Andelsslageriet i Grenaa, do. for Kolind landøkon. Forskudsfs. Tilsynsh. for Plejehjemsf. i Albøge, Fm. for Kolind Landbof. m. m., (Niels Nielsen, Gaardejer, Mette Chatrine Christensen), v. 12. Dec. 1894 i Koed t. Maren Dorthea Jensen, f. 18. Marts 1874, Ballegaard, Skarresø Sogn.



Nielsen, Jens Peter Frederik, f. 3. Juni 1875, Uth, Forp. af Tryglkjær, Uth, Horsens, (Areal: 54 Td., Hartkorn: 5 Td.), B. M. i Kvægavlsf., Kontrolf. og Afholdsf., (Niels Nielsen, Forpagter, Justine Benedikte Sofie Eriksen), ugift.



Nielsen, Jens Peter Vilhelm, f. 11. Aug. 1858, Vilhelmshaab, Charlottenlund, Proprietær, Thorslundegaard, Taastrup, (Areal: 160 Td., Hartkorn: $18\frac{1}{4}$ Td.), et 2-aarigt Kursus paa Agerbrugssk., Næsgrd. Falster, M. af Thorslunde-Ishøj Sogneraad, Sognevurderingsm. for Kreditkassen, M. af Udvalget for den svære Hesteavl, (Justitsraad Vilhelm Nielsen, D. M., R. af Dbg., Karen Kristine Hansen), v. 15. Juni 1892, Snøde, t. Olga Margrethe Elisabeth Hansen, f. 20. Juni 1872 i Bjerregaard, Snøde.



Nielsen, Jeppe, f. 11. Marts 1851, Aaby, Vendsyssel, Gaardejer og Sognefoged, Thorngard pr. Mern, (Areal: 33 Td., Hartkorn: 4 Td.), Tømrer, M. af Repræsentantsk. f. Sydsjællands Laane- og Sparebank, Sognef., Sogneraadsm. for den alm. Brandforsikr. for Landbof., (Niels Jeppesen, Tømrerm og Møller, Ane Magdalene Thomsen), v. 14. Maj 1880 i Øster-Egesborg, t. Maren Kirstine Jensen, f. 12. Marts 1856 i Tolstrup ved Vordingborg.

Nielsen, Jeppe Christian, f. 16. Marts 1833, Hundstoft, Lunde, hidtil Gaardejer i Dybvadsgaarde, Lunde. (Areal: ca. 70 Td., Hartkorn: $2\frac{3}{4}$ Td.), E. M. 2, Sognef. i $14\frac{1}{2}$ Aar, Fm. for Hesteavlfs. for Lunde m. fl. Sogne, (Niels Jepsen, Gaardejer, Katrine Jørgensen), v. 10. Maj 1867, Dybvadsgaarde, t. Ane Marie Sørensen, f. 21. Maj 1842.



Nielsen, Johannes, f. 20. Febr. 1857, Valby, Gaardejer, Hvidovre, (Areal: 47 Td., Hartkorn: 6 Td.), Sognef., Lægds m., Taksationsm. i Øst. Kreditf., (Anders Nielsen, Gaardejer, Dorthea Johannesdatter), v. 25. Okt. 1883, Hvidovre.



Nielsen (Lykke), Johannes, f. 2. Maj 1862, Frøslev, Morsø, Husmand, Granhøj, Karby, (Areal: 16 Td., Hartkorn: 2 Sk. 1 Fk.), Fm. for Andelsm., Andelsægkesp., (Niels Kr. Lykke, Husmand, Jensine Nielsen), v. 11. April 1890, Møllerup, t. Bodil Marie Kristensen, f. 5. Dec. 1863, Assels, Mors. Ejendommen er præm. 3 Gange af Morsø Landbof.



Nielsen, Johannes, f. 21. Juni 1872, Ryde, Ejer af Tingedal, Borbjerg, Holstebro, (Areal: 29 Td., Hartkorn: $\frac{1}{2}$ Td.), B. M. af Landbof., Sygek. og Foderstoff., (Niels Jørgensen, Husmand, Mariane Laursen), v. 27. Nov. 1896, Skave, Borbjerg, t. Gjertrud Marie Nielsen, f. 17. Maj 1873, Skave.



Nielsen, Johannes, f. 9. Jan. 1873, Rødstofte Skov, Parcellist, Rødstofte Skov, Vordingborg, (Areal: 11 Td., Hartkorn: $\frac{1}{2}$ Td.), delt. i et Landbrugskursus, B. M. for Nyraad Andelsm., (Niels Nielsen, Smed, Maren Nielsen), v. 18. Juni 1901, Øster Egesborg, t. Ane Marie Jensen, f. 23. Maj 1876, Kastrup, Vordingborg.





Nielsen, Johannes Pihlkjær, f. 15. Juni 1866, Vejlbjby, Gaardejer, Solvang, Vejlbjby, (Areal: 30 Td., Hartkorn: 3½ Td.), siden 1901 Sognef. og Lægdsmed., B. M. for Sparek., Fm. for Sogner., (Anders Pihlkjær Nielsen, Inger Kirstine Kristensen), v. 20. Maj 1898, Krekjær, t. Kirstine Marie Sørensen, f. 6. Febr. 1862, Krekjær, Malling.



Nielsen, Johannes Thomsen, f. 26. Maj 1865, Skjærbæk Mølle, Ølgod, Ejer, Øster Grønlund, (Areal: 51 Td., Hartkorn: 1¼ Td.), (Niels Kristen Madsen, Møller, Else Marie Olufsen), v. 29. Nov. 1893, Ølgod, t. Hansine Elise Hansen, f. 25. Juli 1874, Egknud, Ølgod.



Nielsen, Julius Valdemar, f. 1. Juni 1870, Rudkøbing, Forpagter, Assendrup, Aversi, (Areal: 370 Td., Hartkorn: 40 Td.), Landbrugssk. 1 Aar, M. af Udv. for Præmielaan til veldrevne Husmandsbr., (C.C. Nielsen, Skibsrheder, R. af Dbg., Anine Rasmussen), v. 8. Maj 1900, Olstrup, t. Gudrun Marie Johannesen, f. 10. Sept. 1878, Højbygaard, Rødby.



Nielsen, Jørgen, f. 22. Marts 1843, Sdr. Kirkeby, Smedemester, (Areal: 3 Sk.), (Niels Jørgensen, Væver, Maren Elisabeth Larsdatter), v. 29. Okt. 1875, Tjæreby, t. Emma Magdalene Schütt, f. 19. Marts 1851, Bøtøgaard.



Nielsen, Jørgen, f. 27. Marts 1868, Ørslev, Husmand, „Annasholm“, Viby, (Areal: 3 Td., Hartkorn: 2 Sk.), Fm. for samv. jydsk Husmandsf., Sogneraadsm., (Niels Iversen, Indsiddet, Kirsten Jørgensen), v. 29. Nov. 1901, Aarhus, t. Anna Andersen, f. 26. Sept. 1863, Lørup Hede, Ryslinge.



Nielsen, Jørgen, f. 9. Aug. 1873, Darum, Bramminge, Landmand, Sønderho, (Areal: 16 Td.), Tilsynsm. for Mark- og Vejfred, B. M. for Landbof., (Jeppe Hansen Nielsen, Gaardejer, Kjerstine Jørgensen), v. 14. Okt. 1900, Sønderho, t. Mette Jessine Larsen, f. 25. April 1872, Sønderho.



Nielsen, Jørgen Fr., f. 8. Marts 1865, Langet, Østoft, Gaardejer, Østoft, (Areal: 92 Td., Hartkorn: ca. 7 Td.), Fm. for Østoft-Bandholm Sogner., (Jørgen Nielsen, Gaardfæster, Karen Kirstine Jørgensen), v. 26. Juni 1896, Østoft, t. Nielsine Petrine Marie Hansen, f. 27. Nov. 1868, Østoft.



Nielsen, Jørgen Laurits, f. 22. Juli 1875, Aagerup, Vigersted, Gaardejer, Dyssegaard, (Areal: 62 Td., Hartkorn: 7 Td. 3 Sk. 2 Fk.), Sognefoged. (Jens Nielsen Aagerup, Gaardejer, Mette Kerstine Nielsen), v. 20. Maj 1899, Vigersted, t. Karen Sofie Larsen, f. 20. Marts 1878, Vigersted.



Nielsen, Jørgen Peter, f. 8. Aug. 1869, Snedinge Møllegaard, Forpagter, Veddeløvgård pr. Roskilde, (Areal: 130 Td., Hartkorn: 16 Td.), lært Landv. paa 3 Gaarde, Kurs. paa Tune Landbrugssk., Medhj. paa Tystoft Forsøgst., Forv. paa Valdemarskilde og Pilegaarde, (Lars Nielsen, Møller, Jensine Marie Aaderup), v. 16. April 1895, Tarm, Egvad, t. Andrea Kristine Madsen, f. 4. Nov. 1867, Tarm.



Nielsen, Karl, f. 29. Marts 1868, Risløv, Gaardbestyrer, Risløv, (Areal: 62 Td., Hartkorn: 7½ Td.), paa Tune Landbohøjsk., Fm. for Fensmark Risløv Sogner., for Venstref. i Præstø A. 3 Valgkr., for Andels Ægtsalgskr. m. m., (Kristen Nielsen, Gaardejer, Karen Marie Rasmussen), v. 21. Maj 1896, Geldsted, t. Anna Petersen, f. 28. Dec. 1867, Geldsted.



*Nielsen, Knud, se Side 763.



Nielsen, Knud, f. 17. Okt. 1868, Stjær, Dyrlæge og Gaardejer, Sorring pr. Toustrup, (Areal: 20 Td., Hartkorn: 1 Td.), udd. paa Veterinærsk. Fm. for Toustrup og Omegns Hesteavlfsf., (N. Pedersen, Ejer, Karen Kristensen), v. 30. Juli 1891, Kbhvn., t. Marie Kristine Møller, f. 2. Febr. 1870, Kolding, † 15. Marts 1905, Aarhus. Har indlagt mig nogen Fortjeneste i Landbruget ved herhjemme at paavise den væsentligste Aarsag til Ufrugtbarhed hos Kvæget og Behandl. Se Maanedskr. for Dyrl. 12. Bind.



Nielsen, Kristen, f. 27. Sept. 1839, Flemming, Gaardejer, Østergaard, Flemming, (Areal: 45 Td., Hartkorn: 3 Td. 7 Sk. 3 Fk. 2 Alb.), (Niels Peter Tomasen, Gaardejer, Anne Kristensdatter), v. 25. Febr. 1871, Hornborg, t. Marie Sofie Frederikke Jensen, f. 20. Febr. 1843, Hornborg.



Nielsen, Kristen, f. 2. Febr. 1871, Lund, Gaardejer, Haugaard, Lund, (Areal: 47 $\frac{1}{8}$ Td., Hartkorn: 6 Td. 1 Fk. 2 $\frac{3}{4}$ Alb.), (Niels Christensen, Gaardejer, Ane Sofie Nielsen), v. 4. Marts 1900, Ubberup, t. Maren Kirstine Olsen, f. 8. April 1870, Kaastrup.



Nielsen, Kristen, f. 6. Sept. 1874, Kærhus, Naur, Husejer, Kærhus, (Areal: 28 Td., Hartkorn: 3 Sk. 1 Fk.), 6 Md. Husmandssk., Sognef. (Niels Peder Kristensen, Inger Marie Knudsen), ugift.



Nielsen, Kristen Hansen, f. 24. Febr. 1859, Lund, Lyderslev, Gaardejer, Lindersgaard, (Areal: 30 $\frac{1}{2}$ Td., Hartkorn: 3 $\frac{1}{2}$ Td.). Brøderup Højsk. 1878—79, Hjørlund 1884—85, Tunc Landbosk. 1887—88, B. M. i Landbrugsf. for Stevns Faxe m. fl. Herreder, B. M. for de sammensl. sjæll. Kontrollf., Fm. for Kontrollf. „Syd Stevns“, Svineavlfsf. „Stevns“, Lyderslev Sogns Tyreholdsf. m. m., (Niels Jensen, Gaardmand, Johanne Jensdatter), v. 17. Juli 1888, Lindersgaard, t. Karen Povlsen, f. 2. Marts 1864.

Nielsen, Kristian, f. 14. Nov. 1872, Laanum Skole, Forpagter, Toftgaard, Sjørup, (Areal: 45 Td., Hartkorn: 14 Sk.), B. M. for Kjeldbjerg Andelsm., for Vroue Sogns Sygek. og Sygeplejef. samt Sjørup Skyttef. og Gymnastikf., (Mads Peder Nielsen, Skolelærer, Mette Marie Kristensen), v. 11. Maj 1900, Sjørup, t. Else Marie Pedersen Daugbjerg, f. 28. Okt. 1875, Vroue.



Nielsen, Kristian Peder, f. 9. Febr. 1879, Maltbæk, Vejen, Mejeribestyrelse, Andelsmejeriet „Hov“ pr. Hals, paa Dalum Landbrugssk., (N. P. Nielsen, Bager, Bartholine Marie Baago).



Nielsen, Lars, f. 14. Jan. 1852, Kirke Skensved, Ejer, Nylandsgaard, (Areal: 90 Td., Hartkorn: 12 Td.), Dyssegaard, Gadstrup, (Areal: 60 Td., Hartkorn: 8 Td.), Landbrugskand., M. af de samv. sjæll. Landbof., af Statshingstekomm. for Sjæll., Kons. i Hesteavl, Censor ved Landbohøjskolens Eksam., Landvæsenkomm., (Niels Olsen, Gaardejer, Ane Andersdatter), v. 17. Maj 1877, Gadstrup, t. Ane Hansen, f. 19. Juli 1854.



Nielsen, Lars, f. 6. Jan. 1858, Raagelund, Aasum, Forstander for Vilvorde og Skovlyst, (Areal: 20 Td., Hartkorn: 1 Td. 6 Sk. 1 Fk. $\frac{2}{3}$ Td.), Have- og Landbrug, alle Tillidshverv frasagt ved Indtr. i min nuv. Stilling, (Rasmus Nielsen, Husmand, Karen Knudsdatter), v. 4. Nov. 1898, Ingstrup, t. Marie Cathrine Borup, f. 22. Marts 1870, Borupgaard, Løkken.



Nielsen, Lars, f. 17. Aug. 1870, Ørbæk, Forpagter, Alkeshave, Herrested, (Areal: 60 Td., Hartkorn: 5 Td. 2 Sk.), (Jørgen Nielsen, Gaardfæster, Johanne Marie Larsen), v. 8. Nov. 1894, Alkeshave, t. Karen Madsen, f. 13. Maj 1871, Ellinge.





*Nielsen, Lars Andreas, se S. 761.
Nielsen, Lars Peter, f. 29. Maj 1866, Gaardejer, Boserup, Olstrup, (Areal: 91 Td., Hartkorn: 6 Td.), Fm. for Sogner. og Mejeri, (Niels Christian Hansen, Gaardejer, Margrethe Sophie Larsdatter), v. 24. Juli 1894, Toksværd. t. Mette Marie Jensen, f. 30. Juni 1872, Toksværd.



Nielsen, Lauge, f. 21. Marts 1862, Hvam, Borbjerg, Gaardejer, Neder Kjelsmark, Borbjerg, (Areal: 40 Td., Hartkorn: 2½ Td.), (Niels Ch. Jakobsen, Smed, Mette Laugesen), v. 26. Okt. 1894, Estvad pr. Skive, t. Inger Mortensen, f. 30. Maj 1869, Estvad.



Nielsen, Laurids, f. 4. Maj 1849, Nørreonsild ved Hobro, Dyrlægge, Forretningsf. for samv. jyske Hesteavlfsf., for Hesteavlfsf. for Aarhus Omegn siden 1888, for danske Dyr. Sygek. siden 1893, for Jyll. Dyrlæggef. siden 1897, (Niels Laursen Bundgaard, Gaardejer, Maren Kirstine Christensdatter), v. 14. Juni 1881, Frederiksberg, t. Martine Nikoline Gissemann, f. 2. Aug. 1858, Frederiksberg.



Nielsen, Lauritz, f. 28. Marts 1856, Ørre Præstegaard, Landpost, Husmand, Ørregaards Mark, Ørre, (Areal: 12½ Td., Hartkorn: 3 Fk.), Vurderingsm. for Husmandskreditf., Fm. for Hesteforsikr., (Niels Lauritsen, Gaardejer, Maren Nielsen), v. 6. Maj 1890, Ørre, t. Johanne Marie Vestergaard Mouritsen, f. 6. Nov. 1864, Rødding, Vildbjerg. Det er en Hedelod, jeg har opdyrket; jeg holder nu 6 Kreaturer og 2 Heste, er præm. 5 Gange, de 3 første Præmier, og 1ste Pr. for Hegns- og Læplantn.



Nielsen, Lauritz, f. 9. Juni 1865, Bakkebølle, Gaardejer, Bakkebølle pr. Nyraad, (Areal: 70 Td., Hartkorn: 7 Td. 5 Sk.), Sorø Højsk., fl. Aar Nfm. og Deleg. for Landbof. for mindre Landbr. i Præstø A., B. M. i Masnedsund Slagteri, Sogneraadsm. m. m., (Niels Nielsen, Gaardejer, Maren Chatrine Hansdatter), v. 11. Nov. 1893, t. Karen Marie Jørgensen).

Nielsen, Lauritz Martin, f. 16. Aug. 1879, Ballerup, Forsøgsassistent, Forsøgsst. for Plankultur ved Lyngby, frek. Tune og Lyngby Landbosk., Sekr. og Kass. for Foreningen „Tune Elever“, Repr. og Korresp. for „Dansk Landbrug“, Rev. i Hjørlande Højsk. Elevf., (Christian Nielsen, Gaardbestyrer, Maren Johanne Jensen).



Nielsen, Laurs, f. 22. Sept. 1873, Vester Alling, Gaardejer, Fremad, Lemmer, (Areal: 34 Td., Hartkorn: 2⅞ Td.), M. af Dommerudv. for Huslodder, Fm. for Husmands-udv., Nfm. i Landbof., (Kjeld Nielsen, Gaardejer, Dorthea Nielsen), v. 21. Maj 1897, Lemmer, t. Bodil Hansen, f. 22. Nov. 1872, Lemmer. Af Kalø Vig Landbof. tilk. anden Pr. 1 Gang, første Pr. 3 Gange.



Nielsen, Laust P., f. 14. April 1844, Store Thaalund, Gaardejer, Ejstrupholm, (Areal: ca. 70 Td., Hartkorn: ca. 2 Td.), Amtsraadsm., Landvæsenkomm., Fm. for N. Snede m. fl. Sognes Plantningsf., M. af Sogner. 12 Aar. Fm. 4 Aar, B. M. i Landbof., (Niels Pedersen, Gaardejer, Ane Else Pedersen), v. 5. Juni 1874, t. Ane Thomasen, f. 12. Juni 1841, Aale.



Nielsen, Mads, f. 22. Nov. 1856, Terp, Gaardejer, pr. Bramminge, (Areal: 150 Td., Hartkorn: 3½ Td.), (Niels Madsen, Landmand, Ingeborg Nielsen), v. 4. Nov. 1893, Nøraa, t. Dorthea Iversen, f. 14. Maj 1870, Nøraa.



Nielsen, Mads, f. 28. Juni 1858, Nedergaard, Bukkerup, Gaardejer, Nedergaard, (Areal: 90 Td., Hartkorn: 6½ Td.), Landv. Instit. i Odense, Fm. for Livsforsikringsf. for Heste og Kvæg, for Landb. i Baag Herr., Fmd. for A. S. Bukkerup Brugsf., (Niels Madsen, Gaardejer, Johanne Kathrine Larsdatter), v. 2. Nov. 1892, Herredsbjerg, t. Maren Hansen, f. 24. Marts 1863, Herredsbjerg, Flemløse.





Nielsen, Mads, f. 21. Dec. 1860, Horne, Dyrslæge, Svanninge, Faaborg, (Areal: 8½ Td., Hartkorn: 7 Sk. 3 Alb.), Fm. for Kreaturforsikr., M. af Sundhedskomm. i Svanninge, (Niels Jørgensen, Sognefoged og Gaardmand, Karen Mortensdatter), v. 21. Maj 1890, Horne, t. Laura Stage, f. 1. Nov. 1865, Horne.



Nielsen, Mads Adrian, f. 15. Maj 1844, Lejrskov, Gaardejer, Lejrskov, (Areal: 187 Td., Hartkorn: 11 Td.), D. M., Sognef., (Niels Madsen, Gaardejer og Sognefoged, Ane Dorthea Karstensdatter), v. 23. Juli 1875, Øster Gjesten, t. Else Marie Kjerstine Thomsen, f. 16. Marts 1853, Øster Gjesten.



Nielsen, Mads Christian, f. 27. April 1866, Knuppelykke, Gaardejer, Knuppelykke, (Areal: 37 Td., Hartkorn: 4 Td. 3 Sk.). Fm. for Sogner. fra 1895, Sognef. og Lægds. fra 1902, B. M. i Maribo A. Sogneraadsf., Sognerepr. i Vestloll. Landbof., Repr. Suppl. i Agrarf. m. m., (Niels Madsen, Partikulier, Marie Sofie Hansen), v. 14. Dec. 1900, Knuppelykke, t. Kirstine Marie Andersen Thorup, f. 2. Marts 1872, Skals ved Viborg. Datter af fhv. Folketingsmand J. A. Thorup, Skals.



Nielsen, Martin, f. 23. Dec. 1868, Vivild, Ejer af Allestrupgaard, Vejlbj, (Areal: 127 Td., Hartkorn: 10 Td. 4 Sk.), M. af Sogner., (Niels Kristensen, Gaardejer, Ane Marie Sørensen), v. 27. Juni 1902, Allestrup, t. Kirsten Marie Nielsen, f. 10. Marts 1867, Allestrup, Vejlbj.



**Nielsen, Michel*, se Side 763.



Nielsen, Mikkel, f. 27. April 1845, Egeberg, Brøndgaard i Eising, Boelsmand, Overjulianehede pr. Bording, (Areal: 41 Td., Hartkorn: 1 Sk.). (Niels Jørgensen, Inger Justesen), v. 17. Nov. 1870, Sahl, Vinderup, t. Kathrine Pedersen, f. 19. Sept. 1849, Keldgaard, Borbjerg.



Nielsen, Mogens, f. 30. Aug. 1855, Neder Randlev, Ejer og Forpagter, Rolighedslund, (Areal: 36 Td., Hartkorn: 1 Td. 6 Sk.), Ø. Gjesten pr. Lunderskov, (Areal: ca. 150 Td., Hartkorn: ca. 8½ Td.), paa Høj- og Landbosk., Fm. for Kontrollf. 9 Aar, for Kvægavlslf. fra 1903, (Niels Sørensen, Kirsten Jensen), v. 18. Nov. 1886, Engholm, t. Ane Margrethe Hansen, f. 7. Sept. 1861, Nordenbro.



Nielsen, Morten, f. 11. Juli 1839, Fjellerup Mark, Forpagter, Ejer, Opsynsm. og Møllepasser paa Grevs. Gyldenstens inddæmmede Strand siden 1871, Stegø pr. Bogense, (Forp. Areal: ca. 20 Td., Hartkorn: 1½ Td., Ejend. Areal: 7 Td., Hartkorn: 5 Sk.), Vurderingsm. til Ejendomssk., Vandsynsm., Strandsynsm., Hegnsynsm., Jordboniteringsm., Fm. for Bogense Byr. Markudv., B. M. for Nordfynske Landbof. m. m., (Niels Hansen, Husmand, Karen Marie Poulsen), v. 5. Maj 1874, Skovby, t. Karen Marie Jensen, f. 19. Sept. 1840, Tofte, Skovby, Bogense.



Nielsen, N. M., f. 11. Jan. 1850, Møllersminde, Proprietær, Møllersminde, Pjedsted, (Areal: 168 Td., Hartkorn: godt 16 Td.), Fm. for Elbo Herr. Landbof., Fm. for Holmans Herr. Hesteavlslf., Fm. for Sogner., Dir. i Fredericia og Bjed Spare- og Laanek, (Peter Nielsen, Proprietær, Mette Kirstine Gamst, v. 25. Sept. 1874, Hermansminde, Staustrup, t. Marie Dorthea Petersen, f. 17. Maj 1851.



Nielsen, N. Nedergaard, f. 8. Sept. 1852, Bjerby, Gaardejer, Bjerby Nedergaard, (Areal: 110 Td., Hartkorn: 9 Td.), M. af Sogner., B. M. i Mejeri. (N. Thøgersen, Gaardejer, Malene Nedergaard), v. 25. Sept. 1885, Albæk pr. Randers, t. Andersine Christensen, f. 7. Juni 1843, Albæk.



Nielsen, Napoleon Secher, f. 10. Dec. 1868, Rodskov, Hornslet, Gaardejer, Høgstedgaard, (Areal: 3½ Td.), været B. M. for flere hjemlige Foren., (Mads Laurits Nielsen, Landbruger, Andrea Hustrup), v. 19. Maj 1893, Hjortshøj, t. Sørine Jensine Sørensen, f. 17. Marts 1867, Hjortshøj.





*Nielsen, Niels, se Side 763.

” ” ” ” ”
Nielsen, Niels, f. 21. Nov. 1846, Tornved, Jyderup, Gaardejer, Krogagergaard, Ørslev, (Areal: 52 Td., Hartkorn: 5 Td.), paa Vallekilde Højsk., Branddir. i Øst. Brandforsikr., M. af Laanebest for Umynd Midler, tidl. Amsraadsm., Fm. for Sogner., for Ørslev Mejeri, for Aarslev Andelsbageri m. m., (Niels Salomonsen, Kirstine Marie Larsen), v. 10. Sept. 1873, Store Fuglede, t. Ane Kirstine Kristoffersen, f. 13. Nov. 1848, Kjelleklinte, Ubby.



Nielsen, Niels, f. 14. Dec. 1846, Avnslev, Gaardejer, Skovlygaard, Øxendrup Mark, (Areal: 48 Td., Hartkorn: 5 Td. 7 Sk.), Jordboniteringsm.. Repr. for Tyendesporef., (Niels Nielsen, Landmand, Ane Jørgensdatter), v. 19. Okt. 1883. Øxendrup, t. Maren Nielsen, f. 15. Sept. 1854, Øxendrup.



Nielsen, Niels, f. 28. Marts 1853, Melløse, Gaardejer, Byland, Melløse pr. Skævinge, (Areal: 54½ Td., Hartkorn: 6 Td.) (Niels Sylvest, Gaardejer, Sidse Nielsdatter), v. 23. Juli 1888, St. Lyngby, t. Kirsten Marie Pedersen, f. 3. Juni 1857, St. Lyngby.



Nielsen, Niels, f. 22. Sept. 1857, Knebel, Gaardejer, Nygaard, Grønfeld pr. Rønede, (Areal: 50 Td., Hartkorn: 3¼ Td.), paa Højsk., Rev. f. Grønfeld Andelsm., Sogneraadsm., Nfm. for Mols og Sønderherr. Landbof. m. m., (Mikkel Peder Nielsen, Gaardejer, Else Marie Kristensen), v. 24. Okt. 1879, Roelsø, t. Laura Sørensen, f. 14. Dec. 1859, Vrinders, Roelsø. Har Ans. inde om Familietiln. Nygaard.



Nielsen, Niels, f. 3. Aug. 1858, Vilkestrupgaard, Gaardejer, Vilkestrupgaard, Højelse, (Areal: 94½ Td., Hartkorn: 10¼ Td.), Fm for Sogner og Mejeri, Nfm. for Landbof., M. af Menighedsr., (Niels Hansen, Gaardejer, Karen Larsdatter), v. 9. Maj 1882, Ølby, t. Margrethe Rasmussen, f. 24. Okt. 1861, Ølby.



Nielsen, Niels, f. 4. Okt. 1862, Raabylille, Gaardejer, Raabylille, (Areal: 35 Td., Hartkorn: 4 Td.), B. M. for Møens Andelsm., M. af Skolekomm. og Menighedsr. i Elmelunde Sogn. Fm. for Frisk. i Elmelunde, (Lars Nielsen, Aftægtsmand, Ane Andersdatter), v. 16. Dec. 1887, Raabylille, t. Anna Dortha Bendsen, f. 30. Juli 1866, Raabylille.



Nielsen, Niels, f. 2. Dec. 1864, Gislum, Aars, Gaard- og Mølle-ejer, Charls Mølle, Oue, (Areal: 135 Td., Hartkorn: 3 Td.), Højskolekursus, (Niels Nielsen, Gaardejer. Gertrud Marie Andersen), v. 30. Maj 1891, Oue, t. Eleonora Marie Christensen, f. 12. Febr. 1872, Snehøjsgaard, Hobro.



Nielsen, Niels, f. 19. Maj 1866, Nebbegaardsmark, Gaardejer. Kirstinelyst, Nebbegaardsmark, (Areal: 17 Td., Hartkorn: 1 Td. 2 Sk.), Fm. for Gaarslev Sogns Kvægavlfs. og Foderstoff, (Mikkel Nielsen, Gaardejer, Ellen Marie Holtesen), v. 18. Maj 1894, Nebbegaardsmark, t. Berta Kristine Marie Knudsen, f. 13. April 1869, Skaastrup. Paa Gaarden findes statanerk. Landsvineavlsc., 2 kaar. Orner, 6 do. Søer.



Nielsen, Niels, f. 6. Okt. 1867, Hulkegaard, Lund, Gaardejer, Hulkegaard, (Areal: 54 Td., Hartkorn: 5¾ Td.), paa Høj- og Landbrugssk., Sogneraadsm., Nfm. i Stevns Faxe m. fl. Herr. Brandforsikringsf., (Niels Nielsen, Gaardejer, Maren Nielsen).



Nielsen, Niels, f. 5. Sept. 1868, Lumping, Ejer. Sønder Frederiksdal, Kragelund. (Areal: 48 Td., Hartkorn: 2 Sk.), M. af Sogner., Kredsforst. for Plantningsf., (Jens Nielsen. Husmand, Ane Margrethe Rasmussen), v. 31. Okt. 1890, Gødvad. t. Ane Margrethe Hjorth, f. 5. Dec. 1867, Gødvad. Ejendommens Beliggenhed er ca. 1½ Mil fra Silkeborg.





Nielsen, Niels, f. 16. April 1872, Trylkærsgaard, Uth. Forpagter, Kærskovgaard, Uth Mark. (Areal: 42 Td., Hartkorn: 3 $\frac{1}{2}$ Td.), (Niels Nielsen, Forpagter, Justine Benedikte Sofie Eriksen), ugift. Trylkærsgaard har været i Familiens Eje siden en Gang i det 18. Aarh., og til den har Navnet N. Nielsen stadig været knyttet til Aar 1900, da min Boder J. P. Nielsen overtog den.



Nielsen, Niels, f. 6 Febr. 1875, Vindeskovgaard, Ejer af Vindeskovgaard, Sabro pr. Mundelstrup. (Areal: 58 Td., Hartkorn: 4 Td. 6 Sk.), 12 Md. Kurs paa Malling Landbrugssk., 3 Md. Kurs. i Bogholderi paa Aarhus Handelssk., Repr. i Dansk Forsikringsf. mod Stormsk., Rev. i Andelsm. m. m., (Johannes Nielsen, Gaardejer, Kristiane Jensen), ugift.

Grunden til, at Landbrugets Rentabilitet i al Almindelighed ikke staar i Forhold til dets høje Udviklingsstrin, er Landmændenes Mangel paa Kendskab til og Uvilje mod Bogholderi.



Nielsen, Niels, f. 29. Marts 1875, Hølken, Gaardejer, Moseholm, Hølken, (Areal: 20 Td., Hartkorn: 2 Td.), (Anders Nielsen, Gaardejer, Ane Christensen), v. 7. Okt. 1897, Randlev, t. Maren Jensen, f. 17. Marts 1873, Neder Randlev. Avlsc. for Svin af Landracen.



Nielsen, Niels, f. 28. Maj 1877, Battrup, Ejer af Søbakkegaard, Næsbyhoved, Broby, Odense, (Areal: 105 Td., Hartkorn: 8 $\frac{1}{2}$ Td.), paa Landbrugs- og Højsk., (Morten Nielsen, Gaardejer, Kirsten Marie Knudsen), v. 18. Okt. 1902, Mjelsing, t. Karen Christiansen, f. 7. Juli 1878. Mjelsing. Havde en Gaard paa 9 Td. Hartk. i Forp. 1899—1906 i Jegstrup ved Aarhus, købte Søbakkegaard 1. April 1906.



Nielsen, Niels Anders, f. 12. Nov 1879, Nyborg, Gartner, Kærehave Husmandsskole, Ringsted, (Jakob Jørgen Nielsen, Fyrbøder, Ane Kristine Petersen).



**Nielsen, Niels Andersen*, se S. 763.



Nielsen, Niels Andreas, f. 25. Maj 1861, Billumtorp, Gaardejer, Billumtorp, (Areal: 45 Td., Hartkorn: 3 $\frac{1}{2}$ Td.), Gandrup Højsk., 10 Md. paa Landbrugssk. i Lyngby. Komm. Rev., Vurderingsm. til Ejendomssk.. Fm. for Billum m. fl. Sognes Kvægavlslf. for jydsk Malkekv., Fm. for Burgaard Andelsm. som er Danm. første Andelsm. idet det begyndte 26. Maj 1882, altsaa før Hjedding Mejeri, som begyndte 10. Juni s. A. og af Prof. Bøggild flere Gange er omtalt som Danmarks først oprettede Andelsmejeri.



Nielsen, Niels Anthon, f. 14. April 1874, Skørping, Mejeribestyrer, Andelsm. „Skørping“, Afgangsbev. fra Ladelund Mælkerisk., B. M. for Skørping Haandværkerf., (Jens Nielsen, Husmand, Sine Christensen Rask). v. 28. April 1905, Sæsing, t. Nielsine Christensen, f. 6. Sept. 1882, Sterup. Paa Mælkeriskole Vinteren 1897—98, derefter Kontrolass. 1 Aar, siden Mejeribest. først i Koldingegnen, nu her i Skørping ca. 6 Aar.



Nielsen, Niels Christen, f. 12 Juni 1876, Lilleværlose, Gaardejer, Hvidovre, (Areal: ca. 48 Td., Hartkorn: 6 Td.), (Hans Nielsen, Gaardejer, Mette Marie Andersen), v. 10. Marts 1903, Hvidovre, t. Ane Magdalene Margrethe Nielsine Pedersen, f. 28. April 1882, Hvidovre.

**Nielsen, Niels Christensen*, se Side 763.

* „ *Niels Christian*, se Side 763.



Nielsen, Niels Christian Krogsgaard, f. 14. Sept. 1870, Nicolinsgaard, Nørre Nissum pr. Lemvig, Dyrslæge, Struer, aut. Dyrslæge ved J. C. Diderichsens Eksportslagteri, Hjerm, (Rasmus Nielsen, Gaardejer, Ane Kirstine Pedersen), v. 24. Nov. 1896, Struer, t. Olga Marie Louise Nielsen, f. 23. Febr. 1876, Frederiksberg.



Nielsen, Niels Christjan, f. 8. Okt. 1858, Ørre, Gaardejer, Dronninglund, (Areal: 46 Td., Hartkorn: 1 $\frac{1}{2}$ Td.), Sogneraadsm., Fm. for Ørsø Kvægavlslf. m. m., (Christian Nielsen, Marie Johansen), v. 27. Dec. 1885, Ørsø, t. Karoline Larsen, f. 20. Juni 1862, Aistrup, † 24. Juli 1895, Ørsø.





Nielsen, Niels Erik Overgaard, f. 7. Aug. 1876, Overgaard. Rind pr. Herning, Landbrugslærer, Landbrugskand., (Jens Christian Nielsen, Gaardejer. Anna Madsen).



Nielsen, Niels Frederik, f. 9. Jan. 1880, S. Højelse, Gaardejer, Dyrelundegaard, Uvelse, Fm for Uvelse Sogns Tyref., (Anders Nielsen, Ane Marie Petersen), v. 6. Juni 1903, Ølsted. t. Anna Madsen, f. 9. Juli 1879, Skæving.



Nielsen, Niels Hansen, f. 29. Nov. 1844, Gertrudsminde, Ejer af Adamsgave. (Areal: 135 Td., Hartkorn: 17 $\frac{1}{2}$ Td.), Fm. for de fatt. Kasse 28 Aar, B. M. i Kreaturforsikr. Loll.-Falster 25 Aar, Rev. i Naksk. Eksportsl. Vurderingsm. for umynd. Midl. fhv. B. M. i Maribo økon. Selsk., Kirkev. 35 Aar, Sogneraadsm. 33 Aar, Fm. 11 Aar, v. 27. April 1866, Adamsgave, t. Abild Cathrine Hansen, f. 19. Jan. 1845, Vennershaab.



Nielsen, Niels Hansen, f. 24. Jan. 1858, Gislinge, Gaardejer, Gislinge, (Areal: 45 $\frac{1}{2}$ Td., Hartkorn: 6 $\frac{1}{8}$ Td.), 5 Md. Kurs. paa Faurbogaard, (Hans Nielsen, Ane Larsen), v. 3. Nov. 1888, Vallekilde, t. Ane Kirstine Kristensen, f. 11. Dec. 1862, Vallekilde.



Nielsen, Niels Hansen, f. 15. Juli 1871, Melløse, Gaardejer, Markbæksgaard, (Areal: 62 Td., Hartkorn: 6 Td.), B. M. i Frb. A. Landbof., (Ole Nielsen, Gaardejer, Ane Kirstine Johansen), v. 5. Okt. 1900, Ølsted, t. Bodil Kristine Sylvest, f. 15. Marts 1878, Strøllille Mølle.



Nielsen, Niels Hansen, f. 23. Maj 1872, Gaardejer, Fredenslund, N. Aldum, (Areal: 33 Td., Hartkorn: 3 Td.), M. af Urlev-Stenderup Sogner. (Jørgen Nielsen, Gaardejer, Ane Johanne Nielsen), v. 10. Aug. 1900, Thyrsted, t. Nielsine Marie Nielsen Hjerrild, f. 7. Dec. 1875, Thyrsted.



Nielsen, Niels Jakob, f. 25. Juni 1875, Vinslev, Gaardejer, Vinslev, (Areal: 43 Td., Hartkorn: 5 Td. 2 Sk. 2 $\frac{1}{4}$ Alb.), paa Dalum Landbrugssk., (Morten Nielsen, Gaardejer).



Nielsen, Niels Jensen, f. 15. Maj 1858, Sandby, Ejer, Sandby, (Areal: 50 Td., Hartkorn: 7 Td.), Sogneraadsm.. (Anders Nielsen, Gaardejer, Sidse Jensdatter), v. 15. Febr. 1884, Hagested, t. Ane Sofie Jørgensen, f. 5. Marts 1862, Hagested. † 6. Sept. 1900, Sandby.



Nielsen, Niels Jensen, f. 21. Nov. 1861, Vrindsted, Gaardejer, Vestergaard, Skøttrup pr. Løkken, (Areal: 40 Td., Hartkorn: 2 Td. 5 Sk.), B. M. for Hesteavlslf., Kvægavlslf. m. m., (Niels Chr. Christensen, Gaardejer, Kirsten Nielsen), v. 22. Maj 1888, Vrensted, t. Hedevig Pedersen, f. 20. Aug. 1864, Mariegaard, Børglum.



Nielsen, Niels Julius, f. 16. Dec. 1857, Haare, Tanderup, Gaardfæster, Husby, (Areal: 37 Td., Hartkorn: 5 Td.), Sogneraadsm. m. m., (Niels Andersen, Gaardfæster, Ane Kirstine Nielsdatter), v. 28. Okt. 1891, Husby, t. Kirstine Marie Clausen, f. 16. Okt. 1855, Faurskov, Kjerte.





Nielsen, Niels Jørgen, f. 21. Nov. 1862, Skovsbo, Verringe, Forsøgsbestyrer af Forsøgsstationen ved Studsgaard, Landbrugskand. 1891, flere priv. Tillidshv., (Peder Christian Nielsen, Gaardejer, Maren Nielsen), v. 1. Aug. 1895, Askov, t. Martha Madsen, f. 15. Dec. 1859, Horsens.



Nielsen, Niels Kristian, f. 12. Jan. 1857, Sparkjær, Gaardejer, Sønder Ørum pr. Højslev, (Areal: 65 Td., Hartkorn: 2 $\frac{1}{4}$ Td.), Elev under kgl. Landhusholdningsselsk. 1875—77, tidl. M. af Sogner. 6 Aar, Fm. 3 Aar, (Niels Johansen, Gaardejer, Marie Kirstine Nielsen), v. 12. Juli 1883, Sønder Ørum, t. Frederikke Kristensen, f. 13. Juni 1851, Bøstrup, Højslev.



Nielsen, Niels Kristian, f. 16. Juli 1862, Røding pr. Viborg, Ejer, Laastrup pr. Skals, (Areal: 10 Td., Hartkorn: 2 Sk., 1 Fk., 2 Alb.), v. 5. Dec. 1893, Skals, t. Niels sine Oline Jakobsen, f. 10. Dec. 1864, Skals.



Nielsen, Niels Kristian, f. 9. April 1872, Farsbølle, Haarslev, Kons. for Langel. landøk. Foren., Forpagter, Longelse Præstegaard, (Areal: 55 Td., Hartkorn: 5 Td. 5 Sk.), Dalum Landbrugssk., Landbohøjsk., Landbrugskand. (Anders Nielsen, Husmand, Maren Kirstine Rasmussen).



Nielsen, Niels Kusk, f. 23. Febr. 1871, Tim, Gaardejer, Klintrup, (Areal: 29 Td., Hartkorn: 2 Td. 2 Sk.), (Jens Peter Nielsen, Ane Jensen), v. 13. Nov. 1896, Lyngby, t. Ane Kirstine Nielsen, f. 12. Aug. 1873, Lyngby.



Nielsen, Niels Lars, f. 19. Maj 1863, Vridsløsemagle Mark, Ejer, Vridsløsemagle Mark, (Areal: 63 Td. 7 Sk., Hartkorn: 6 Td. 7 Sk.), Tune Folkehøjsk. 2 Gange, do. Landbrugssk. 1884—85, Fm. for Andelsm. „Vasekilde“, Sengeløse pr. Taastrup, Repr. for Kbh. A. i Foren. for landøk. Fjerkræavl m. m., (Rasmus Nielsen, Gaardejer, Sognefoged), v. 15. Febr. 1887, Sengeløse, t. Karen Johanne Hansen, f. 31. Okt. 1864, Ledøje. Opfandt 1901 en Kontrolhønsereede, (tilk. 3 Broncemed.), formentlig den første af dansk Konstruktion.

**Nielsen, Niels Lars*, se S. 763.

Nielsen, Niels Lauritz, f. 24 Jan. 1859, Kraghede, Ø. Brønderslev, Gaardejer, Byriisgaard, Hvorup, (Areal: 90 Td., Hartkorn: ca. 3 Td.), paa Højsk. 1 Aar, Kass. for Fællesled. af Kvægavlsh. i Aalb. A., B. M. for Aalb. A. Landbof., Sogneraadsm. 1892, Fm. for Hesteavlsh. for Kjær Herr. v. Del, for Kvægavlsh., for Hesteforsikringsf. for Sundby-Hvorup Komm., (Niels Nielsen, Ane Olsen), v. 29. Maj 1891 t. Maren Pedersen, f. 21. Sept. 1859, Hvorup.

Nielsen, Niels Linding, f. 19. Nov. 1861, Hornelund, Gaardejer, Rotbøl, (Areal: 78 Td., Hartkorn: ca. 2 Td.), Sogneraadsm., Fm. for Kontrolf. i Horne, Fm. for Kvægavlsh. i Horne, (Kristen Nielsen, Gaardejer, Mette Bennedsen), v. 2. April 1891, Rotbøl, t. Maren Sørensen Larsen, f. 22. Sept. 1866, Rotbøl. Har været Medl. af Horne Afholdsh. i 18 Aar, Fm. 1890—94.

Nielsen, Niels Madsen, f. 20. Nov. 1867, Strynø, Forpagter af Strynø Præstegaard samt Degnejorden, (Areal: 31 Td., Hartkorn: 5 Td.), paa Højsk., Sogneraadsm., Kass. i Strynø Afholdsh., B. M. i Strynø Kvægavlsh., (Peder Nielsen, Gaardmand, Anne Christensen), v. 18. Dec. 1898, Strynø, t. Antonia Marie Godtfredsen, f. 21. April 1870, Longelse. Sognets 1. Afholdsmænd.

**Nielsen, Niels Marinus*, se S. 763.

Nielsen, Niels Marinus, f. 18. Febr. 1864, Egholm, Gaardejer, Egholm, (Areal: 70 Td., Hartkorn: 3 Td.), Sogneraadsm., B. M. i Mejeri, (Jens Nielsen, Gaardejer, Smed, Ane Kirstine Pedersen), v. 18. Okt. 1891, Gjøl, t. Kirstine Martine Pedersen, f. 30. Maj 1859.

**Nielsen, Niels Peder*, se S. 763.





Nielsen, Niels Peder, f. 2. Juli 1853, Indelukkegaard, Sonnerup, Gaardejer, Indelukkegaard, (Areal: 66 Td., Hartkorn: 6 Td.). 1888 Fm. for Opr. af et Andelsm., dettes Fm. i 7 Aar, 1888 til Opr. af en Tyreholdsf., Fm. flere Aar, B. M. for Gl. Rosk. A Landbof., 6 Aar M. af Sogner. m. m., (Niels Christiansen, Mette Kirstine Poulsen), v. 29. Okt. 1881, Sonnerup, t. Karen Marie Larsen, f. 11. Maj 1853, Skovgaard ved Englerup, Sonnerup.



Nielsen, Niels Peder, f. 13. Maj 1855, Svindinge pr. Øksendrup, Husejer, Øksendrup, (Areal: 4^{3/10} Td., Hartkorn: 4 Sk. 1 Fk. 1^{3/4} Alb.), B. M. for Langaa og Øksendrup Sygek., for do. Husmandsf., (Niels Nielsen, Indsiddet og Arbejdsmand. Ane Marie Hermdine Thomsen), v. 14. Nov. 1891, Lakkendrup, Sortebro. t. Karen Hansen, f. 8. Okt. 1862, Lakkendrup, Gudbjerg. At Fyns St. patr. Selsk. præm. flere Gange for ypperlig Dyrkning af min Jordlod, 1. Pr. i Landbof. for Svendb. og Omegns Markkonkurr. 1905.



Nielsen, Niels Peder, f. 10. Maj 1858, Ormidsløv, Dyrlæge og Gaardforpagter, Forlev. (Areal: 18^{1/2} Td., Hartkorn: 2^{1/2} Td.), (Peder Nielsen, Gaardejer, Marie Clausen), ugift.



Nielsen, Niels Peder, f. 24. Juli 1858, Holsted, Partikulier og Villaejer, Villa „Ishøj“ pr. Næstved, (Areal: 5 Td., Hartkorn: 5 Sk.), Kredsfm i Tybjerg Herr, for Præstø m. fl. Amters Brandfors. 9 Aar. M. af Epidemikomm. i Tybjerg Herr., Vurderingsm. i Øst. Kreditf., Fm. for Vandsynet i Herlufholm m. fl. Sogne i 10 Aar, M. af Statens Planteavlsvdv., Domm. ved Dyrsk. i 11 Aar m. m.. (Lars Nielsen, Gaardejer, Maren Olsen), v. 13. Maj 1887, Snesløv, t. Stine Marie Rasmussen, f. 26. Nov. 1861, Fredsgaarde.



Nielsen, Niels Peter, f. 21. April 1871 i Havnsø, Ejer, Skippinge, (Areal: 55 Td., Hartkorn: 5^{1/2} Td.), 1 Aar paa Højsk. og Landbosk., Brandf., (Sognef., Gaardejer, Dbm. Peter Nielsen, Maren Sofie Nielsen), v. 31. Maj 1905 i Havnsø t. Johanne Marie Nielsen, f. 22. Okt. 1878 i Havnsø.



Nielsen, Niels Peter, f. 27. Maj 1848 i Store Dalby, Gaardejer, Dalbygaard i Lille Dalby, (Areal: ca. 100 Td., Hartkorn: ca. 8 Id.), (Niels Nielsen, Gaardejer, Mette Lene Petersen), v. 16. Dec. 1876, Konstantia Kro, t. Bodiline Marie Nielsen, f. 24. Nov. 1854 i Nebel.



Nielsen, Niels Peter, f. 1. Nov. 1856 i Sandager Mølle, Gaardejer, Sandager, Giislev, (Areal: 21. Td., Hartkorn: 1^{3/4} Td.), Sogneraadsm. siden 1894, i 15 Aar Fm. for Sandager Andelsmejeri, for den stedl. Sundhedskom., B. M. i Forskudsf. m. m., (Peder Nielsen, Maren Clausdatter), v. 22. Okt. 1880 i Sandager Mølle, t. Anne Marie Nielsen, f. 24. Nov. 1859 i Sølt, Giislev.



Nielsen, Niels Peter, f. 18. Febr. 1860 i Asmindrup, Gaardejer, Asmindrup, (Areal: 53 Td., Hartkorn: 5^{1/2} Td.), Fm. for Andelsmejeriet, (Niels Jensen, Ane Mette Nielsen), v. 18. Okt. 1887 i Asmindrup t. Hanne Marie Jensen, f. 14. Aug. 1858 i Asmindrup, Værsløv.



Nielsen, Niels Peter, f. 26. Nov. 1864 i Kalby, Husm., Kalby Mark, (Areal: 4 Td., Hartkorn: 2 Sk. 3 Fdk.), Sogneraadsm., B. M. i Olstrup Svineavlfsf., i Sparef. og i Svineassurancef., (Christen Nielsen, Husm., Ane Marie Andersdatter), v. 29. Maj 1885 i Baarse t. Maren Sofie Hansen, f. 11. Okt. 1866 i Oreby, Kastrup.



Nielsen, Niels Peter, f. 24. Dec. 1865 i Hvilsum, Hobro, Gaardejer, Thorup Nørgaard, (Areal: 38 Td., Hartkorn: 2 Td.), Elev paa Dalum Landbrugsskole Vinteren 1894–95, Sogneraadsm., har været Fm. for Simested og Omegns Kvægavlfsf., Fm. for Thorup og Omegns Kvægavlfsf., (Gaardejer Niels Christian Nielsen, Maren Pedersen), v. 5. Febr. 1898 i Snæbum t. Jensine Sophie Andersen, f. 29. Juli 1870 i Snæbum.





Nielsen, Niels Peter, f. 9. Febr. 1867 i Tornbjerg, Gaardejer, Tornbjerg. Helgenæs, (Areal: 30 Td., Hartkorn: 1 Td. 3 Sk.), i Best. for Mejeri, Kvægavlsf. og Landbof., (Jørgen Nielsen Greve, Gaardejer, Åne Marie Pedersen), v. 20. Nov. 1888, Tved, Mols, t. Marie Jakobine Frida Sørensen, f. 5. Sept. 1871 i Blaakær, Tved.



Nielsen, Niels Peter, f. 20. Jan. 1868, Plejerup, Grevinge Sogn, Ejer, Grevinge, (Areal: 8 Td., Hartkorn: 5 Sk. 3 Fdk. $\frac{1}{2}$ Alb.), Sognef., (Sogneraadsm., Sognef., Lars Nielsen, Ellen Kirstine Pedersdatter), v. 12. Juli 1901 i Sneglerup t. Ane Marie Madsen, f. 13. Aug. 1874 i Sneglerup, Grevinge.



Nielsen, Niels Peter, f. 21. Marts 1869, Rode, Vig Sogn, Gaardejer, Læshøjgaard, (Areal: 28 Td., Hartkorn: 3 Td. 4 Sk. 1 Fdk.), paa Vallekilde og Kjøng Højsk., Fm. for Starup Kvægavlsf., f. Nygaard Kvægavlsf., B. M. i Skyttef. m. m., (Hans Nielsen, Gaardejer, Kirstine Jakobsen), v. 8. Maj 1896 i Højby t. Anna Karoline Cisilie Petersen, f. 23. Juli 1876 i Højby.



Nielsen, Niels Peter, f. 16. Jan. 1881 i Dysted, Toksværd, Gaardejer, „Skovgaard“ i Sjolte, (Areal: 72 Td., Hartkorn: 7 Td.), 2 Aar paa Brunsmindes Fortsættelsessk., et Landbrugskursus p. Tune Landbosk., (Jørgen Nielsen, Gaardejer, Karen Andersen), v. 5. Maj 1905, Toksværd, t. Inger Margrethe Frederikke Jensen, f. 4. Febr. 1882.



Nielsen, Niels Peter Christian, f. 13. Nov. 1865 i Udby, Stege, Gaardbestyrer, Udby, (Areal: 30 Td., Hartkorn: 3 Td.), flere priv. Tilidshverv, (Gaardejer Jørgen Nielsen Ane Gertrud Henningsen). Ugift.



Nielsen, Niels Peter Grønvald, f. f. 23. Dec. 1857., Krumstrup Mølle, Ryslinge, Højskoleforst., Vestbirk Højsk., (Areal: 23 Td., Hartkorn: 2 Td.), Askov Højskole, B. M. for Foren. for Højsk. og Landbrugssk., (Niels Pedersen, Møller, Kristiane Faber).



Nielsen, Niels Peter Kristian, f. 20. Febr. 1876, Rynkevang, Best. af Rynkevang, Kallundborg, (Areal: 83 Td., Hartkorn: ca. 7 Td.), (Niels Nielsen, Gaardejer, Ane Nielsen), ugift. Har siden min Faders Død 1899 bestyret Gaarden for min Moder.



Nielsen, Niels Peter Nakskov, f. 5. Dec. 1857 i Kastager, Gaardejer, Elisabethsminde, Nordlunde, Nakskov, (Areal: 61 Td., Hartkorn: 8 Td. 3 Sk.), Fm. for Andelsmejeriet „Kragemose“, Sogneraadsm. m. m., (Christen Jokum Nielsen, Marie Andersdatter), v. ¹ t. Josefine Jørgensen, f. 12. Sept. 1857, Kastager, † 27. Juli 1897, v. ² 26. Maj 1899 i Birket t. Thora Olsen Blak, f. 3. Marts 1861 i Hjemholt, Birket Sogn.



Nielsen, Niels Rasmus, f. 13. Dec. 1853, Stubberup, Gaardejer, Kjesendrup, (Areal: 49 Td., Hartkorn: 6 Td.), B. M. i Mejeriet Bøgebæk, Sogneraadsm., Herredsvurderingsmand i Husmandskreditf. m. m., (Rasmus Nielsen, Gaardm., Maren Larsdatter), v. 4. Okt. 1881, Regnstrup, t. Ane Katrine Nielsen, f. 25. Marts 1854, Stubberup.



Nielsen, Niels Rasmus, f. 22. Aug. 1868 i Særslev Hede, Landbrugskons. for Nordfalster og Østloll. Landbof., samt for de samv. Landbof. i Lolland-Falster Stift, Landbrugseksamen 1893, (Parcellist og Tømrer Hans Nielsen, Marie Kirstine Rasmussen), v. 11. Maj 1897 i Vejle, t. Bertha Marie Christensen, f. 19. Maj 1873 i Vejle.





Nielsen, Niels Søren, f. 30. Sept. 1852, Stifts Bjergby, Sognefoged, Dannegaard, Svinninge, (Areal: 60 Td., Hartkorn: 7 Td. 2 Sk.), Flere offentl. og priv. Tillidshverv, (Niels Sørensen, Gaardejer, Anna Olsen), ugift.



Nielsen, Ole Chr., f. 8. April 1848, Husejer og Landpostbud, Ormose ved Sindal St., (Areal: 8 Td., Hartkorn: 1 Sk.), Hæderst. for Landpostb., Vurderingsm. for Kreditf. af mindre Ejend. i Jylland, (Niels Peter Mikkelsen, Ane Kirstine Pedersen), v. 27. Dec. 1872, Sindal, t. Kirsten Marie Larsen, f. 2. Juli 1850, Sindal, † 9 Jan. 1900, Sindal.



Nielsen, Ole Chr., 25. April 1875, Tanderupkjær, Gaardejer, Grønbæk Studsgaard, (Areal: 125 Td., Hartkorn: $\frac{7}{8}$ Td.), (Hans Chr. Nielsen, Boelsm., Ane Marie Kristensen), v. 29. Marts 1898, Grønbæk, t. Mariane Merrild Nielsen, f. 5. Marts 1878, Grønbæk.



Nielsen, Ole Daniel, f. 29. Aug. 1845, Fejø, Proprietær, Godthaab, Storehedinge, (Areal: 200 Td., Hartkorn: 18 Td.), Fm. for Kontrolforeningen „Stevns“, ugift.



Nielsen, Ole Laurits Vilhelm, f. 15. April 1864, Hellinge, Halsted, Gaardejer, Bønnekegaard, Horslunde, (Areal: 56 Td., Hartkorn: 7 Td. 5 Sk.), (Huslejer Niels Mads Larsen, Elise Sophie Smith), v. 6. Okt. 1889, Halsted, t. Hansine Knudsen, f. 23. April 1868, Vesterborg.



Nielsen, Ole Peter Johannes, f. 27. Jan. 1870, Kelleklinte, Ubby, Gaardejer, Sandagergaard, Saltbæk, (Areal: 57 Td., Hartkorn: 2 Td. 6 Sk.), Høng Højsk. 1888 og Tune Landbosk. 1891—92, (Peter Nielsen, Landm., Møller og Bager, Mariane Larsen), v. 1. Juni 1900 i Saltbæk t. Anna Oline Olsen, f. 13. Dec. 1872, Raklev, Kallundb



Nielsen, Ove, f. 18. Okt. 1844 i Jegstrup, Hasselager, Ejer i Stautrup, (Areal: 43 Td., Hartkorn: 5 Td.), paa Højsk., Kredsforst. i de mindre Landejendomsbes. Brandforsikr., Fm. for Opdrætterf. „Jydens Haab“, M. af Laanebest. for Overform, Aarhus Amt, (Niels Sørensen, Bennedikte Ovesdatter), v. 4. Nov. 1871 i Stautrup t. Ove Line Knudsen, f. 1. April 1848 i Stautrup.



Nielsen, Peder, f. 16. Nov. 1830, Kæderup, Tureby, Fæster. Kæderup, (Areal: 50 Td., Hartkorn: 5 Td.), D. M., Sognef. og Lægds., (Gaardm. Niels Hansen, Maren Pedersen), v. 15. Nov. 1858, Thureby, t. Marie Jørgensen, f. 23. Okt. 1835, Børsted, † 20. Jan. 1904, Kæderup.



Nielsen, Peder, f. 11. Juli 1839, Klouby, Ubby Sogn, Møller, Bager og Landm., Vørslev Mølle, (Areal: 22 Td., Hartkorn: 2 Td.), tidl. Fm. for Sogneraadet og Kærby Mejeri, (Niels Olsen, Gaardejer, Sognef. og D. M., Maren Olesdatter), v. 19. Maj 1865 i Ubby t. Mariane Larsen, f. 17. Febr. 1841. Farsinge i Ubby, Fra 1865 til 1875 Forpagter af en Bondegaard i Kjelleklinte paa ca. 100 Td. Land.



Nielsen, Peder, f. 9. Marts 1841, Verringe, Gaardejer i Verringe, Knarreborg, (Areal: 71 Td., Hartkorn: $6\frac{1}{2}$ Td.), E. M. 2., (Niels Larsen, Gaardejer, Ane Catrine Larsen), v. 2. Juni 1869, Verringe t. Ane Marie Steffensen, f. 15. Nov. 1816, Skydebjerg, † 11. Maj 1901, Verringe.





Nielsen, Peder, f. 21. Maj 1842 i Sanderum Mark, Ejer, Allested Mark, (Areal: 90 Td., Hartkorn: 9 $\frac{1}{2}$ Td.), E. M. 2., Fm f Sognets Afholdsf., fhv.Sogneraadsm.(Niels Pedersen, Boelsm, Maren Knudsdatter), v. 15. Juli 1868, Heden, t. Ane Pedersen, f. 21. Okt. 1836, Heden



Nielsen, Peder, f. 21. Juni 1846, Følleslev, Sognefoged, Gaardejer, Skippinge. (Areal: 48 Td., Hartkorn: 6 $\frac{1}{2}$ Td.), D. M., Fm. for Andelsmejeriet „Langesbro“ i Sørslev, Sognekommisær i den Odsherredske Brandassurancef. (Gaardejer. Sognef., D. M. Niels Jensen. Johanne Jensen), v. 27. Marts 1871, Følleslev, t. Maren Sofie Nielsen, f. 1. Okt. 1847, Skortskærg., Havnsø.



Nielsen, Peder, f. 24. Aug. 1852, Læbrogaard, Vraaby, Gaardejer, Læbrogaard, (Areal: 90 Td., Hartkorn: 8 Td.), D. M., Sognef., Vurderingsfm. for den alm. Brandforsikring. (Gaardejer, Sognef., D. M. Niels Nielsen, Ane Marie Pedersen), v. 4. April 1881 i Karise t. Ane Kirstine Eriksen, f. 9. Nov. 1858, Fribondegaard, Karise. Min Bedstef. var Sognef. i ca. 25 Aar, min Fader i ca. 40 Aar og jeg i ca. 27 Aar, i omtrent 100 Aar har Sognefoged-Hvervet været knyttet til Familien paa samme Gaard.



Nielsen, Peder, f. 6. Juli 1853 i Mejlholm, Jetsmark, Gaardejer, Fruensgaard, Pandrup, (Areal: 60 Td., Hartkorn: 2 Td. 5 Sk.), Dipl. for Træplantning, Forretningsf. for Pandrup Brugsf., B. M. for Pandrup Sparekasse, ca. 20-aarig Sognekass. for Landbof. i Hjørring Amt m. m., (Niels Nielsen Mejlholm, Gaardm., Ane Marie Pedersen), v. 1886, Jetsmark, t. Mette Marie Kristensen, f. 12. Aug. 1853.



Nielsen, Peder, f. 25. Juli 1854 i Nørre Lyndelse, Gaardejer, Skullerødgaard. Nr. Lyndelse, (Areal: 134 Td., Hartkorn: 13 Td. 2 Sk.), i 1883—74 paa Landvæsenstit. i Odense. (Niels Hansen, Maren Pedersdatter), ugift.



Nielsen, Peder, f. 8. Juni. 1868 i Strøby, Gaardejer, Taastrup (Areal: 62 Td., Hartkorn: 7 Td. 7 Sk.), Elev paa Høng Højsk. fra 1887—1888, Fm. for Taastrup Tyreforen., (Gaardejer Peder Nielsen, Sidse Marie Pedersen,) v. 30. Aug. 1899 i Strøby t. Bodil Kirstine Pedersen f. 1. Maj 1875, Strøby.



Nielsen, Peder, f. 2. April 1873 i Vaalse, Sagfører i Sækkøbing, Fm. for Ligningskommissionen. Best. af „Spare- og Laanek. for Falsters Landbost.“, (Skolelærer Hans Nielsen, Birteline Larsen), ugift.



Nielsen, Peder Mortensen, f. 7. Aug. 1856, Almoselund, Haastrup Mark, Hestehdr. og Ejer af „Almoselund“, Haastrup Mark, (Areal: 12 Td., Hartkorn: 1 $\frac{1}{4}$ Td.), Engvanding og Dræning, Sogneraadsm., (Gaardejer Niels Mortensen, Mette Pedersdatter), v. 1. Febr. 1889 i Haastrup, t. Marie Madsen, f. 29. Dec. 1859, Haastrup, Mark, Tapperøje.



Nielsen, Peder Steffen, f. 17. Febr. 1872, Gylling, Best. af Ljørring Andelsmejeri, Herning, Fm. for Aulum Biavlsvf., Hoved-B. M. i de samv. sønderjydske Foren., (Rasmus Nielsen, Husm., Ane Katrine Frandsen), v. 16. Maj 1899 i Barrit t. Maren Hansen Kjerkegaard. f. 4. Sept 1875 i Vrigsted.



Nielsen, Peder Thomsen, f. 4. Juli 1863, Haarby pr. Skanderborg, Gaardejer, Folketingsmand. Haarby, (Areal: 50 Td., Hartkorn: 4 Td.), M. af Foren. af jyske Landbof. Udv. for Husdyravl og Husdyrbrug, Fm. for Fællesledelsen af Kvægavlsvf., M. af Statens Tilsyn med Opdragelsesanst. Himmelbjerggaarden m. m. (Niels Pedersen, Gaardejer, Maren Katrine Andersdatter), v. 14. Juni 1894, Hemstok pr. Ry, t. Ellen Andersen, f. 15. Marts 1874.





Nielsen, Peter, f. 26. Nov. 1846, St. Røttinge, Gaardejer, Nebbegaard, Tjæreby S., (Areal: 127 Td., Hartkorn: 10 $\frac{1}{4}$ Td.), Folkehøjsk. og Landbrugssk., Fm. for Tjæreby Brugsf., M. af Skolekomm., Repr. i Agrarf., (Niels Jørgensen, Tømrer, Karen Jacobsen), v. 26. Febr. 1899, Strandfogedgaarden, Holtug, t. Charlotte Marie Jacobsen, f. 12. Marts 1873, Snøde, Langeland. Avlsforv. i 25 Aar baade i Sverige og Danmark.



Nielsen, Peter, f. 13. Nov. 1849, Kirke Skjensved, Landbrugskand. og Dyrslæge, Kjellerup, (Niels Olsen, Gaardejer, Ane Andersen), v. 18. Nov. 1885, Jakobskirken, Kbhvn., t. Jonna Alfrida Conradt-Eberlin, f. 14. Sept. 1855, Kbhvn.



Nielsen, Peter, f. 4. Okt. 1861, Gaardejer, Nordbygaard, (Areal: 85 Td., Hartkorn: 9 Td. 2 Sk.), B. M. af Vejle A. Landbof., Fm. for Vejle A. Optrætterf., (O. P. Nielsen, Husmand, Ane Otilie Knudsen), v. 24. Marts 1887, Kbhvn., t. Kjerstine Jensen, f. 6. Juni 1862.



Nielsen, Peter, f. 3. Okt. 1864, Skuderløse, Gaardejer, Mellemskiftegaard, Skuderløse, (Areal: 90 Td., Hartkorn: 9 Td.), Fm. for Svalebæk Andelsmejeri, B. M. for Haslev og Omegns Landbof., (Lars Nielsen, Gaardejer, Ane Lisbeth Andersen), v. 23. Januar 1894, t. Kristine Sophie Hemmingsen, f. 24. April 1864.



Nielsen, Peter Henrik, f. 12. Jan. 1869, Kundby pr. Svinninge, prakt. Dyrslæge fra 1891, Maribo, Fm. for Lolland-Falsters Dyrslægef., (Peter Nielsen, Smed, Karen Marie Andersen), v. 12 Jan. 1894, Vaabensted, t. Elisabeth Marie Priergaard, 27. Dec. 1876, Nakskov.



Nielsen, Peter Julius, f. 5. Okt. 1866, Gaardejer, Stangagergaard, Ørslevvester, (Areal: 63 Td., Hartkorn: 7 $\frac{1}{2}$ Td.), Tune Landbosk. 1883—84, Askov udv. Højsk. 1889—90, B. M. for Oplysningsf. for Ringsted og Omegn, for Ørslevvester Brugsf. m. m., (Kristen Nielsen, Gaardmand, Karen Marie Rasmussen), v. 6. Juni 1902, Gjeldsted, t. Karen Marie Catrine Jacobsen, f. 22. Maj 1875, Gjeldsted.



Nielsen, Peter Mathias, f. 6. Febr. 1869, Ejer, Egeskovsgaard, Ø. Larsker, (Areal: 84 Td., Hartkorn: 6 $\frac{1}{2}$ Td.), M. af Elleskov Tyref. og Dybdal landøk. Forskudf. (Jens Jørgen Nielsen, Gaardejer, Hansine Kristine Hansen) v. 11. Marts 1900, Østerlars, t. Anine Bodil Kristine Andersen, f. 12. Marts 1868, Lykkegaard, Østerlars S.



Nielsen, Poul, f. 13. Aug. 1869, Ramsøllille, Gadstrup S., Mejeribest. „Vigen“ pr. Ølstykke, (Peder Nielsen, Gaardejer, Katrine Christensen), v. 29. Nov. 1895, Gevninge, t. Karen Margrethe Larsen, f. 29. Nov. 1873, Kornerup. Tiltraadt sin nuværende Stilling 1. Sept. 1895.



Nielsen, Rasmus, f. 9. Dec. 1840, Brund, Skjold, Bjerre Herr., Ejer, Nørgaard, Hammerum, (Areal: 17 $\frac{1}{2}$ Td., Hartkorn: 1 Td.), Skolelærerexam. ved Lyngby Sem. 1862, Kurs. i Agerdyrkningskemi ved Landbohøjsk. 1872—73, Fm. for Pellerup Brugsf. siden Opr. 1886, for Jydsk Husmandsf. fra 1888, M. af Forretningsudv. for Ringkøbing A. østl. Skyttekr. fra 1886, B. M. i Kredittf. af Grundejere paa Landet i Jyll. fra Opr. 1893, M. af Pellerup Menighedsr. (Niels Rasmussen, Smed, Ane Marie Pedersdatter) v. 19. Aug. 1871, Uldum, t. Mette Marie Kristensen, f. 11. Nov. 1843, Uldum.

Nielsen, Rasmus, f. 1. Dec. 1841, Hundslev, Kjølstrup. Red. af „Frø-Tid.“, Bogholder, Kolding, Seminar, fhv. Lærer, (Niels Rasmussen, Boelsmand, Johanne Marie Jensdatter) v. 1. 27. Nov. 1872 t. Albina Kirstine Frederiksen, f. 27. Nov. 1838, † 20. April 1884, v. 2. 11. Marts 1886 t. Erikk Michelle Erichsen, f. 26. Juni 1856, Gjern, Skannerup, Aarhus A.





Nielsen, Rasmus, f. 27. Okt. 1860, Snøde, Gaardejer, „Kjærgaard“ (Areal: 84 Td., Hartkorn: $9\frac{3}{8}$ Td.), Højsk. og Landbrugssk., Sogneraadsm. fra 1898, Distriktsvurderingsm. i Øst. Kreditk. for Landejend. fra 1900 og Repr. i Fællesf. for Danm. Brugsf. fra 1896, (Peder Nielsen, Gaardejer), v. 12. Febr. 1892, Odder t. Johanne Marie Andersen, f. 3. Okt. 1862 Snerild.



Nielsen, Rasmus, f. 7. Maj 1864, Haastrup, Muremester, Haastrup Mark pr. Assens, (Areal: 7 Td., Hartkorn: $7\frac{1}{2}$ Skp.), (Jens Nielsen, Husmand, Maren Pedersen) v. 17. Okt. 1891, Haastrup, t. Karen Marie Olsen, f. 31. Dec. 1863, Haastrup.



Nielsen, Rasmus, f. 15. Maj 1864, Freilev, Insp. ved Maribo A. Tvangsarb. og Sindssygeanst., Saxeboing, „Høien“, (Areal: c. $27\frac{1}{2}$ Td., Hartkorn: 2 Td. 5 Sk.), fra det 15. Aar arbejdet udelukkende i Anstalts Virksomhed, 1892 ansat i nuv. St., f. T. M. af Saxeboing Byraad, Fm. f. Saxeboing Industrif., (Hans Nielsen, Stenhugger, Maren Jensdatter), v. 8. Juli 1892, Kbhvn., t. Mathilde Hansen, f. 26. Aug. 1865, Oringe.



Nielsen, Rasmus, f. 27. Jan. 1868, Aarslev, Avlsforv. fra 1. Maj 1892, Wedellsborg Avlsgrd., (Areal: 700 Td., Hartkorn: c. 100 Td.), $1\frac{1}{2}$ Aar paa Dalum Landbrugssk., B. M. i Hesteavlslf., i 3 Aar Dommer for svære Hingste og Hoppeplage ved „De samv. fynske Landbof.“, (Peder Nielsen, Gaardejer, Johanne Christensen), v. 27. Okt. 1897, t. Karoline Martine Hansen, f. 5. Nov. 1866, S. Kongerslev.



Nielsen, Rasmus, f. 2. Jan. 1876, Vollerslev, Ejer, Torbygrd, (Areal: 112 Td, Hartkorn: 10 Td.), Kurs. paa Landbohøjsk. ved Lyngby, Fm. for den fynske Bondest. Landbof. Planteavlsludv., (Niels Hansen, Gaardejer, Elisabeth Hansen), ugift.



Nielsen, Sehested, f. 13. Okt. 1859, Tvilum, Gaardejer, „Tvilum Skovgaard“, Tvilum, (Areal: 43 Td., Hartkorn: 3 Td.), i Best. ved Opr. af Kontrolf. og Kvægavlslf. i Sognet, Fm. under D. A. Æ. og Sognets Hesteforsikringsf., for Sygeplejef., tidl. for Mejeriet „Kragholt“ m. m., (Peder Sehested Nielsen, Gaardejer, Sidsel Marie Knudsen) v. 29. Juli 1884, Horn, t. Maren Sørensen, f. 23. Sept. 1860, Horn. Opmuntringspr. 300 Kr. under Konkurr. 1900 og 1901 for hele Kvæghold i Jylland.



Nielsen, Simon, f. 2. Jan. 1858, Tønning, Husejer, Hønseriet Sejrskov, Hjallese, (Areal: 3 Td., Hartkorn: $\frac{5}{8}$ Td.), Fm. Fjerkræavlsludv. i de fynske Husmænds Landbof., B. M. i samme Foren., (Niels Pedersen, Gaardejer, Ingeborg Kirstine Jensdatter) v. 1885, Svanninge, t. Maren Pedersen, f. 1858, Svanninge.



Nielsen, Søren, f. 28. Okt. 1839, Honum, Hvirring, Gaardejer, Honum, Rask Mølle St., (Areal: 35 Td., Hartkorn: $3\frac{1}{2}$ Td.), fh. M. af Sogneraadet, nuv. Tillidsmd. i Brandforsikr. for mindre Landejendom., Medstift. og Fm. for Ægf. i Honum, B. M. i Foderstoff. fra 1897, Fm. for Husflidsf., tidl. Fm. for Agrarf., Honum Kr., (Niels Sørensen, Gaardejer, Ane Katrine Madsdatter), v. 28. Okt. 1885, Boring, Rask Mølle, t. Ane Olesen, f. 8. Juli 1862, Stenkærgaard, Hvirring.



Nielsen, Søren, f. 2. Marts 1847, Glud, Gaardejer, Brund, (Areal: 45 Td., Hartkorn: 4 Td. 6 Sk. 3 Fk.), (Niels Sørensen, Boelsmand, Kristine Nielsen), v. 6 April 1878, Skjold, t. Birte Marie Jensen, f. 10. Maj 1857, Østrup, Glud, † 2. Nov. 1880, Brund.



Nielsen, Søren, f. 19. Maj 1853, Rønbjerg, Ejer, Musgaard, Rønbjerg, (Areal: 90 Td., Hartkorn: 3 Td.), (Niels Sørensen, Landm., Ane Ottesen), v. 30. Marts 1883, Lem, t. Dorte Katrine Jensen, f. 1. April 1854, Lem, † 7. Nov. 1901, Rønbjerg.





Nielsen, Søren Jørgen, f. 14. Febr. 1860, Stilling, Ejer, „Skovly“, Stilling, (Areal: 10 Td., Hartkorn: c. $\frac{3}{8}$ Td.), som Tømrer, Fm. for Husmandsudv. i Skanderborg Landboforen., for Skanderborg Omegns Biavlerf., for Stilling Æggesalgskr. (Niels Sørensen, Boelsm., Margrethe Jørgensdatter), v. 2. Juni 1892, Stilling, t. Ane Katrine Jensen Guldborg, f. 2. Juni 1865.



Nielsen, Thomas, f. 13. Aug. 1855 i Kraghede, Gaardejer i Klostrup, Snarebæk, (Areal: 52 Td., Hartkorn: 2 Td.), (Niels Nielsen, Gaardejer, Ane Olesen), v. 25. Nov. 1881 i Kraghede t. Johanne Jensine Nielsen, f. 25. Nov. 1860 i Kraghede.



Nielsen, Søren Keiser, f. 27. Sept. 1856, Besser, Sognepr., Taagerup Præstegrd., (Areal: 114 Td., Hartkorn: 14 Td.), Medejer af „Skovlund“, (Areal: 210 Td., Hartkorn: 15 Td.), Esrom, Sogneraadsm., B. M. i Maribo A. Sogneraadsm., Repr. og Rev. i „Landkomm. Ulykkesfors.“, B. M. af „det radikale Venstre“, (Søren Nielsen, Lærer og Kirkesanger, Mette Marie Sørensdatter Keiser) v. 4. Sept. 1883, Merløse Kirke, Holbæk, t. Vilhelmine Kolbye, f. 28. Okt. 1855, Holbæk Ladegaard.



Nielsen, Thomas Marius, f. 24. Aug. 1855 i Mosegaard, Haslund, Husejer, Møllerup, Randers, (Areal: 5 Sk.), Højsk., 2 Vintre p. Askov udv. Højsk., delt. i Skyttef. s Arb. i 35 Aar, Kreditforeningsrepr., B. M. af Brandforsikr. Jyden, Amtskommissionsmdl. for Statslaan m. m., (Gaardejer Niels Andersen, Ane Thomsen), v. 22. Juli 1881 i Harritslev t. Ane Marie Sørensen, f. 7. Juni 1851.



Nielsen, Søren Martin, f. 4. April 1876, Skalkendrup. Gaardfæster, Forp. af 26 Td. Præstegaardsjord, Skalkendrup, (Areal: 50 Td., Hartkorn: 5 Td. 6 Sk.), 6 Md. Kursus paa Dalum Landbrugssk., Stævningsm. for Aunslev, B. M. for Aunslev Mejeri, Snefoged for Skalkendrup Distr. (Peder Nielsen, Ejer, Ane Dorthea Sørensen, v. 4. April 1902, Rejstrup, t. Laura Larsen, f. 24. Jan. 1874, Rejstrup.

Nielsen, Thomas Andreas Marius, f. 25. Okt. 1865, Hostrup, Øse pr. Varde, Best af Mejeriet „Danelykke“, Hem, Skive, paa Lustrupholm (nu Ribe) og Ladelund, Fm. for Viborg Amts Mejeristf., f. Ægkesportf. „Danelykke“, Revisor f. Hem Indkøbsf., (Niels Jensen Christensen, Gaardejer, Kjersten Christensen), v. 25. Okt. 1892 i Haurbæk t. Jacobine Martine Lorine Sørensen, f. 2. Febr. 1872, Haurbæk, Vinderslev pr. Kjellerup.



Nielsen, Søren Peter, f. 8. Juni 1853, Skjørring, Gaardejer, Jørgensminde, Skjørring, (Areal: 67 Td., Hartkorn: $5\frac{1}{2}$ Td.), Sognefoged, Lægds m., B. M. i Hesteavlsm. „Jyden“, (Niels Sørensen, Gaardejer, Kirsten Marie Nielsen), v. 25. Juli 1879, Voldby, t. Else Marie Jensen, f. 2. Nov. 1855, Thomasminde, Voldby.

Nielsen, Vilhelm, f. 27. Febr. 1863, Charlottenlund, Proprietær, Vilhelmshaab, Taastrup, (Areal: 90 Td., Hartkorn: $10\frac{1}{2}$ Td.), Examen v. d. Classenske Agerbrugssk. p. Næsgaard 1883, Landbrugsexamen 1889, Sognef. og Lægds m. i Thorlunde, B. M. i Københavns Amts Landbof., (Justitsr. Vilhelm Nielsen, Karen Hansen), v. 25. Juli 1890 i Kildebrønde t. Ninna Kirstine Dorthea Christensen, f. 20. Sept. 1868.



Nielsen, Thomas, f. 23. Aug. 1851, Gaarslev, Gaardejer, Lille Dalby, Hedensted, (Areal: 50 Td., Hartkorn: 2 Td. 6 Sk.), (Niels Kristoffer Andersen, Gaardejer, Ane Margrethe Jørgensen) v. 1. Oktober 1898, Horsens, t. Sidsel Marie Mortensen, f. 17. Maj 1858, Hyrup.

Nielsen-Aarestrup, Anders, f. 13. Maj 1837, Dollerup, Lærer og Kirkesanger i 48 Aar, Virring, Uggelhuse, (Areal: 74 Td., Hartkorn: $5\frac{3}{8}$ Td.), Seminariet, gennem Feriekursus og Praktisk, Sogneraadsm., Tyendeforligsmægler her i Komm., Medst. og Forretningsf. for Komm. Sparek., Fm. for Virring og Omegns Plantningsf., har arb. for denne Sag i over 30 Aar, m. m., (Niels Jensen, Gaardejer, Ane Pedersdatter), v. 10. Nov. 1863, Romalt, Chrstrup, t. Stine Marie Lund, f. 3. Juli 1841, Framlev.





Nielsen-Grøn, Niels Kristian, f. 4. Maj 1853, Brøndum, Løgstør, Gaardejer, Folketingsm., Grævdal, Klakring, (Areal: 1½ Td.), B. M. Horsens Landbrugsf., M. af dens Husmandsudv. og i Udv. til Bedømm., af Svineavl-Centre, (Gaardejer Niels Jensen Grøn, Maren Nielsdatter), v. 26. Dec. 1888, Raarup, t. Else Kathrine Hansen, f. 22 Okt. 1850, Klakring.



Nielsen-Holm, Niels Chr., f. 23. Jan. 1866, Svindinge Fyn, Forpagter, Snoghøj, Erritsø, (Areal: 196 Td., Hartkorn: 18 Td.), Fm. for Erritsø Kontrolf., for Svineavlscentre, Dommer ved Elbo Herreds Landbof., (Jens Nielsen-Holm, Gaardejer, Maren Petersen), ugift.



Nielsen-Klodskov, Niels Jørgen, f. 19. Sept. 1866 i Gunsemagle, Thorkildstrup, Falster, Forst., Ejer af Kærehave Landhusholdningssk. (Husmandssk.), (Areal: 53 Td., Hartkorn: 5 Td.), Gartneriuddann., Fm. for Ringsted Landbof.s Husmandsudv., (Husm. Niels Hansen Madsen, Johanne Rasmussen), ugift.

(Den, der bidrager til andres Lykke, øger sin egen).



Nielsen-Svinning, Hans Christian, f. 24. Febr. 1869, Svinninge i Ods herred, Højskoleforst., Godsejer, Hadsten Højsk. og Stubbergaard, (Areal: ca. 2000 Td., Hartkorn: 23 Td.), Seminarist fra Gedved Seminarium, i Hovedbest. for Danmarks Afholdsf. og for det radik. Venstre, (Niels Jensen, Gaardejer, Ane Olesdatter), v. 6. Aug. 1897 i Jyderup i Ods herred, t. Karen Sofie Jensen, f. 17. Maj 1873.



Niendahl, Hans Christian, f. 16. Jan. 1879, Kolding, Dyrlæge, Assistent ved den kgl. Veterinær- og Mandbohøjsk. i Kbhvn., (Dyrlæge Valdemar Niendahl, Sara Cathrine, Windeløv).



Niss, Chr. J., f. 20. Juni 1854 i Møldrup, Astrup, Gaardejer, Nisminde, Møldrup pr. Arden, (Areal: 80 Td., Hartkorn: 4 Fdk.), et Højskolekursus 1873, Sognef. i 9 Aar, (Jens Niss Christensen, Birgitte Kathrine Thomsen), v. i Lillearden, Astrup Sogn, t. Ane Jensen, f. 22. Nov. 1856, Lillearden, Astrup Sogn.



Nissen, Hans Peter Smidt, f. 17. Sept. 1853, Hjarup, Gaard- og Fiskeriejer, Hvilestedgaard, Harte Sogn, (Areal: ca. 25 Td., Hartkorn: ca. 1 Td. 1 Sk.), Nfm. for Dansk Ferskvandsfiskerif., Redaktør af samm.s Fiskeritidende, Direktør for Hovgaard's Damkultur, m. m., (Kroejer Nis Nissen, Anne Marie Andersen), v. 15. Juli 1881, Nors, Thisted, t. Jørgine Kjerstine Jensen, f. 27. Nov. 1857, Brogaard, Harte. 1890 beg. jeg at dr. Damkultur, Dammenes Areal er nu 2 Td., Hovgaard's Kultur: 15 Td.



**Nielsen, Marius*, se Side 763.

Nissen, Matthias Lorenzen, f. 16. Sept. 1871, Lysholm ved Tønder, Proprietær, „Højgaard“, K. Lyngby, (Thomas Nissen, Proprietær, Hermandine Margrete Lillholdt), v. 1. Juni 1899, Hamborg, t. Margrethe Frederikke Engeline Auguste, f. 4. Sept. 1874, Sygomkloster.



Nissen, Nis Jensen, f. 11. Sept. 1856, Hønkys, Eggvad Sogn, kgl. Opsynsm., Skjelhus, Hesselholt Skovport, St: Arden, (Areal: 24½ Td., Hartkorn: 1 Td. 2 Sk.), Kgl. Forst- og Jagtlærebrev, (Jens Nissen, Gaardejer, Anne Marie Refslund), v. 4. Maj 1892, Rise Præstegaard, Ærø, t. Charlotte Nicoline Bechmann, f. 30. Sept. 1864, Byrum Præstegaard, Læsø.



Noe, Peder Jensen, f. 29. Marts 1871, Holmsland, Ejer af Vennengaard Hovedg., Velling, (Areal: 165 Td., Hartkorn: 9 Td. 2 Sk. 2 Fdk. 2 Alb.), (Anders Jensen Noe, Husm., Mette Pedersen), v. 21. Okt. 1902 t. Mette Christensen, f. 19. Sept. 1873, Astrup i Velling





Noes, Peder Pedersen, f. 27. Okt. 1845 i Visgaard i Vejrum, Ejer af Rindomkjærgaard, (Areal: 36 Td., Hartkorn: 3 Td.), Kreditforeningsdirektør, (Peder Kristian Noes, Gaardm., Inger Marie Jensen), v. 14. Okt. 1868, Kronborgdige, Vejrum, t. Kjersten Marie Pedersen, f. 16. Marts 1843 i Kronborgdige, Vejrum.



Nonnemann, Rasmus, f. 31. Maj 1869, Allested, Fangel, Best. paa Ledreborg Avlsgaard, (Areal: 740 Td., Hartkorn: 85 Td.), (Gaardejer Jørgen Rasmussen, Anna Knudsen), v. 20. Jan 1900 Odense t. Karen Kirstine Henriksen. f. 16. Juni 1876.



Nordby, Jeppe Poulsen, f. 25. Sept. 1850, Gaardejer, Teirupgaard pr. Rønde, (Areal: 150 Td., Hartkorn: 7 Td.), Lyngby Landbrugssk., M. af Tuberkulosekomm., af Tyendelovskomm., Ædruelighedskomm., Alderdoms- og Invaliditetskomm., Landstingsm., Sogneraadsm. i 15 Aar, (Møller Poul Jeppesen, Ane Johanne Christensdatter), v. 25. Sept. 1875, Helgenø, t. Nielsine Jensen, f. 26. April 1855, Rudkøbing.



Nordlien, Christian August Mortensen, f. 12. Marts 1858 i Skallerup, Proprietær, Sønderaaen, Sindal, (Areal: 250 Td., Hartkorn: 8 Td.), Sogneraadsm. m. m., (Thomas Andreas Mortensen, Anna Marie Petersen), v. 6. April 1887 i Ugilt t. Elisabeth Marie Viktoria Krieger, f. 9. Dec. 1864 i Vordingborg, † 16. Sept. 1902, v. 20. April 1904, Skagen, t. Julie Camilla Varming, f. 27. Maj 1879 i Tømmerby, V. Hanherred,



Nordlund, Hans Kristjan Jensen, f. 22. Juni 1865 i V. Nordlunde, Lærer og Kirkesanger, Kastager Sk., (Areal: 4 1/2 Td.), 2 Kursus p. Landbosk. i Lyngby, Regnskabsf. for Utterslev Andelsmejeri, Herredsrepr. i Maribo Amts Landbosygef., Herredsfrm. i Maribo Amts Frugtavlrf. Repr. i Andelsforsikringsseksk. m. m., (Husm. Søren Jensen, Ane Johanne Hansdatter), v. 14. Juli 1893 i Ønslev, t. Bertha Kirstine Olsen, f. 14. Marts 1869 i Ønslev.

Norgaard, Alexander, Henrik Valdemar, f. 29. Marts 1846. Gl. Wifertsholm, Bælum, Kaptajn uden for Nr. i Fodfolket, Landinsp., Lærer i Landmaaling og Nivell. ved det tekn. Selsk.s Sk., Medejer af Matr. Nr. 9aø af Brønshøj og Villaejer paa Frederiksberg, (Areal: 1380 □ Al., Hartkorn: 1 1/2 Alb.), cand. phil., Kapt. i Fodf., Landinsp., M. af Højres Arbejder- og Vælgerf.s Best. m. m., (Chr. Wilhelm Norgaard, Bataillonschirurg, pract. Læge, Charlotte Elisabeth Sønnichsen), v. 7. Juni 1878, Kbhvn., t. Agnete Marie Elisabeth Rasmussen, Datter af afd. Prof. H. V. Rasmussen, f. 2. Marts 1852, Halk, Sønderjyll.

Normann, Peder Christian, f. 17. Juli 1895, Skjattrup Hjerm, Gaardejer, Skjætrup, Hjerm, (Areal: 42 Td., Hartkorn: 4 1/4 Td.), Fm. for Hjerm Kontrolf., B. M. i Kvægavlsf., i Brugsf., i Ægssalgf., Tillidsm. i Hjerm Landbof., (Gaardejer Peder Normann, Else Marie Sørensen), v. 29. Okt. 1897, Engsnap i Vejrum, t. Karoline Christensen, f. 3. Jan. 1872 i Engsnap, Vejrum.

**Nors, Jens Chr. Adolf*, se S. 863. *Nutzhorn, Bendix Conrad Heinrich Andersen von*, f. 20. Febr. 1833, Kbhvn., Medbest. af Askov Højskole, Cand. theol., Gaardejer Elmely i Askov, (Areal: 20 1/2 Td., Hartkorn: 7 Sk. 3 Fdk. 3/4 Alb.), R.* M. af Ribe Amtsbest. for Nationalf. til Tuberkul. Bek. m. m., (Læge Ditlev Andersen von Nutzhorn, Charlotte Cathrine Feilberg), v. 27. Sept. 1866 i Starup, t. Ane Johanne Bertelsen, f. 22. Juli 1841 i Egeland.



Nutzhorn, Ditlev Andersen, f. 26. Juni 1872, Askov, Malt, Gaardejer, Hjelmerupgaard, Verringe, (Areal: 117 Td., Hartkorn: 9 1/2 Td.), Landbrugskandidat fra 1900, (Bendix Conrad Heinrich Andersen Nutzhorn, Cand. theol., Højskolelærer, Johanne Bertelsen), Lærer v. Særsløv Højsk. 1900—01 og v. Malling Landbrugssk., Forvalter over Søborggaard.



Nybo, Christian Pedersen, f. 7. Dec. 1860, Kædeby, Humble, Gaardejer, Nybogaard, Søllested. (Areal: 102 Td., Hartkorn: 10 1/2 Td.), tidl. Fm. for Søllested-Vedtofte Sogner., for Søllested Mejeri, Tillidsmd. i Fyns Landbobank m. m., (Fæster Peder Madsen Nielsen, Maren Knudsen), v. 28. Marts 1891 i Søllested, t. Anne Marie Andersen, f. 22. Sept. 1868 i Søllested.





Nyboe, Jens Povlsen, f. 5. Juli 1858, Dovergaard, Hurup, Forstander, Ødum Landbrugssk. (Areal: 100 Td., Hartkorn: 9½ Td.), Landbrugskand., Fm. for Hadsten og Omegns Landbof., M. af Sogner. og Skolekomm., (Christen Nyboe, Gaardejer, Kristine Jensdatter), v. 11. Okt. 1902, Johannesminde, t. Johanne Rasmussen, f. 4. Aug. 1862, Johannesminde.



Nyboe, Peder Pedersen, f. 18. Nov. 1846, Nybo, Tvis, Gaardejer, Toftgaard, Sevel, (Areal: 40 Td., Hartkorn: 4 Td.), Sognetaksationsm. for den vest- og sønderj. Kreditf., Jordboniteringsm., M. af Bankr. for Vinderup Bank, B. M. for flere Hesteavlfs., Domm. ved Dyrsk., (Peder Christian Paulsen, Gaardejer, Kristiane Andersdatter), v. 10. Nov. 1874, Sevel, t. Maren Stephansen Vestergaard, f. 6. Sept. 1848.



Nyborg, Harald Johan, f. 15. Jan. 1867, Zastrov pr. Odense, cand. polyt., Ingeniør. Sekr. ved Dansk Møllerf. og Red. af sammes Tidsskrift „Møllen“, (Mads Jacob Nyborg. Forpagter, Martha Madsen).



**Nyborg, Karl Therkelsen*, se S. 763.
**Nyegaard, Jens Chr. Bondrup*, se Side 763.



Nyegaard, Oluf Jepsen, f. 3. Febr. 1865, Taps, Ejer, Bjergagaard, Sdr. Bjært, (Areal: 155½ Td., Hartkorn: 14½ Td.), Fm. i Kontrolf. 1897—1905, B. M. af Sdr. Bjært og Vejstrup Sognes Sparek. 1893, (Niels L. Nyegaard, Gaardejer, Lore Iskov), v. 8. Dec. 1887, Taps, t. Anna Marie Johansen, f. 13. Dec. 1867, Dalhavegaard, Taps.

**Nygaard, Anders Sønderskov*, se Side 765.



Nygaard, Jens, f. 2. Marts 1861, Hanning, Ejer, Finderup pr. Ringkøbing. (Areal: 129 Td., Hartkorn: 1 Td. 7 Sk.), Vurderingsfm. til Ejendomssk. for Bølling Herr. Skyldkr., Sognef. fra 1902, Fm. for Sogner. 1898—1900, gentagne Gange Fm. for Hanning-Sedding Andelsm., Fm. for Bankr. i Skjern Bank, (Mads Jensen, Gaardmand, Maren Pedersen), v. 9. Nov. 1897, Hanning, t. Johanne Kirstine Christensen, f. 16. Marts 1870, Hanning.

Nygaard, Lars Nielsen, f. 14. Aug. 1841, Klovborg, Gaardejer, Engebjerggaard, Nørre Snede, (Areal: 195 Td., Hartkorn: 4 Td.), flere Tillidshverv, (Niels Sørensen Nygaard, Kristiane Larsen), v. 23. Marts 1877, Engebjerggaard, t. Karen Marie Hansen, f. 14. Sept. 1846, Malund, Klovborg.



Nygaard, Niels Nielsen, f. 22. Sept. 1857, Gaardejer og Skolelodsforpagter, Nygaard, Grønfeld pr. Rønde, (Areal: 50 Td., Hartkorn: 3½ Td.), udd. paa Højsk., Nfm. for Mols og Sønderherr. Landbof., Sogneraadsm., Fm. for Mark- og Vejfred, Stævningm., Rev. for Andelsm. „Grønfeld“, B. M. for Grønfeld Sparek., Værgeraadsm., (Mikkel Peder Nielsen, Gaardmand, Else Marie Christensen), v. 24. Okt. 1879, Vrinders, t. Laura Sørensen, f. 14. Dec. 1859, Vrinders.

Nygaard, Niels Ovesen, f. 9. April 1850, Nygaard, Hygum, Gaardejer, Grønnegaard, Nørre Nissum, (Areal: 52 Td., Hartkorn: 4 Td.), Fm. for Nørre Nissum Mejeri, Domm. for Goldhopper og Plage ved Skodborg-Vandfuld Herr. Dyrsk., Kaaringsm. for Hadsyssel Hesteavlfs., Distriktsforst. for Skodborg-Vandfuld Herr. Brandassurancef., (Ove Kristian Nygaard, Kjerstine Vinkel Nielsdatter), v. 29. Sept. 1876 t. Karen Cecilia Andersen, f. 12. Jan. 1858, Grummesgaard, N. Nissum.

Nygaard, Peter Chr., f. 26. Jan. 1854, Bølling, Engsted, Gaardejer, Ejnertsborg, Vesterborg, (Areal: 55 Td., Hartkorn: 7½ Td.), Sogneraadsm., (Johan Samuel Dyrhoff Nygaard, Lærer, Elisabeth C. Møller), v. 1. Maj 1889, Mesinge, t. Elisabeth Larsen, f. 9. Jan. 1853, Maaløv.



Nygaard, Peder Ovesen, f. 13. Febr. 1860, Hygom, Gaardejer, Havgaard, Nes, (Areal: 140 Td., Hartkorn: 2½ Td.), 2 Vintre paa Vallekilde og Askov Højsk., B. M. for Landbof., for Skjærum Andelsm., Vurderingsm. til Ejendomsskyld i Nes Komm., Fm. i Foredragsf. m. m., (Ove Christian Christensen, Gaardejer, Kirsten Nielsdatter), v. 3. Juni 1892, Lemvig, t. Karen Marie Jensen, f. 17. Marts 1860, Aagaard, Møborg.





Nyholm, Holger Vilhelm, f. 28. Febr. 1862, Nibe, Prof. ved Landbohøjsk., (Lars Christian Christoffer Nyholm, Sognepræst, Anna Nicolette Brodera Wibroe), v. 18. Maj 1895, Lundby, t. Thora Laura Vilhelmine Strandgaard, f. 5. Jan. 1863, Odder, † 28. Nov. 1902.



Nymann, Christen Poulsen, f. 9. Jan. 1858, Takkerup, Gaardejer, Birkedal, (Areal: 85 Td., Hartkorn: 9 Td.), udd. ved Landv. og paa Højsk., Sognef., Lægdsmand, Fm. for Kettinge Brugsf. (Jørgen Hansen, Partikulier, Maren Christiansen), v. 24. April 1885, Raage-lund, Kettinge, t. Ane Marie Larsen, f. 26. April 1863.



Nymann, Jens, f. 17. April 1871, Allelev pr. Trustrup, Ejer af Ingenstrup pr. Grenaa, (Areal: 300 Td., Hartkorn: 20 Td.), (Søren Nymann, Gaardejer, Signe Vester).



Nymann, Poul Jensen, f. 17. April 1840, Nygaard, Vrist pr. Harboøre, Ejer, Gajland, (Areal: 3 Td. 2 Sk., Hartkorn: 3½ Sk.), (Jens Nielsen Bjerg, Gaardmand, Else Marie Kristensen), v. 27. Nov. 1868, Skærtøft, Vandborg, t. Ane Cecilie Johansen, f. 1. Sept. 1846, Skærtøft, † 5. Sept. 1893, Hygum.



Nytofte, Svend, f. 4. Dec. 1852, Gjollerup, Kirkeby, Ejer, Krogstrup, Snebjerg. (Areal: 40 Td., Hartkorn: 1 Td.), Repr. i Agrarf. B. M og tild. Fm. for en hel Del komm. Hverv, (Niels Svendsen, Boelsmand, Margarethe Særkjær Nielsen), v. 25. Marts 1890, Birkmose, Timring, t. Johanne Kristiansen, f. 4. April 1862, Birkmose, † 26. Aug. 1902, Krogstrup.

Næsselund, Søren Jørgensen, f. 19. Sept. 1850, Bøjden Mark, Horne, Ejer af „Næsholdt“, Bøjden Mark, (Areal: 60 Td., Hartkorn: 6 Td. 2 Sk.), M. af Skolekomm. og Menighedsr. for Horne, (Jørgen Sørensen, Maren Jørgensdatter), v. 19. Maj 1882, Bøjden, t. Anne Jeppesdatter Rasmussen, f. 22. Dec. 1859, Bøjden. Ejendommen grænser til Havet imellem Fyen og Als, fra Stranden hæver Jorden sig i bratte stejle Klinter paa 100—200 Fod.



Nødgaard, Peder Martinus Jensen, f. 22. Maj 1863, Nødgaard, Biersted, Ejer, Nødgaard, (Areal: 135 Td., Hartkorn: 3½ Td.), flere private Tillidshverv, (Jens Jensen Nødgaard, Else Marie Pedersdatter), v. 26. Aug. 1887, Biersted, t. Ane Marie Larsen, f. 26. Juni 1868, Biersted.



Nøhr, Jacob Sørensen, f. 20. Sept. 1845, Barmer, Gaardejer, Skrold pr. Gandrup, (Areal: 216 Td., Hartkorn: 8½ Td.), paa Højsk., M. af Hingsteskuekomm. for Aalb. A. m. m., tidl. Sogneraadsm. 16 Aar, M. af Skoledir. for Kjær Herr. 25 Aar, (Søren Larsen Nøhr, Gaardejer, Karen Jacobsdatter), v. 27. Nov. 1873, Skrold, t. Ane Marie Paulsen, f. 27. Nov. 1845, Skrold.



Nøhr, Mads Andersen, f. 2. Nov. 1851, Kjeldbymagle, Gaardejer, Landvæsenskom. og Præstegaardsforp., Hjertebjerg, (Areal: 50 Td., Hartkorn: 7½ Td.), Fm. for Møens Andelsm., for Møens Foderstoff. m. m., (Anders Hansen Nøhr, Gaardm., Karen Madsdatter), v. 24. Nov. 1880, Hjertebjerg, t. Bodil Kirstine Strandskov, f. 5. Jan. 1855, Hjertebjerg. Min nuv. Ejendom, tidl. min Svigerfaders, fh. Landstingsm. M. C. Strandskov, overtog jeg i Juli 1883.



Nør, Poul Chr. Jensen, f. 6. Dec. 1828, Ørbæksgaard, Kornum, Sognefoged, Ørbækgaard pr. Løgstør, D. M., (Jens Christensen Nør, Maren Poulsdatter), v. 29. Dec. 1859, Staun, Farstrup, t. Mette Kirstine Hansen, f. 29. Dec. 1835, Staun.





Nørbjerg, Niels Poulsen, f. 20. Okt. 1851, Trankjær, Vestervig, Gaardejer, Borregaard. (Areal: 135 Td., Hartkorn: ca. 10 Td.), Bygmester, Repr. i Grundejer-Kontrolf., Fm. for Forskudsfor Thyholm og Jegindø m. m., (Poul Christian Jensen, Indsiddet, Ane Kirstine Pedersdatter), v. 20. Okt. 1881, Øster Jølby, t. Maren Jensen, f. 11. Jan. 1851, Galtrup, Morsø. Se Sorø Amtstid. Marts 1901, Loll. F. Folketid. Juni 1903 og Agrardagbl. Juni 1903.



Nørby, Jens, f. 20. Dec. 1850, Nordby, Gaardejer, Nordby, Fanø, Askov Højsk., Sogneraadsm. 12 Aar. Vurderingsm. til Udl. af Umynd. Midler m. m., (Jørgen Jensen. Nørby, Gaardejer, Ellen Mathiasdatter), v. 14. Juni 1872, Nordby, t. Maren Jensen, f. 26. Juli 1850, Nordby, † 22. Nov. 1895, Nordby.



Nørgaard, Frands Kristian Pedersen, f. 15. Jan. 1863, Katrineborg, Selvejer, Katrineborg, Hjerm. (Areal: ca. 48 Td., Hartkorn: ca. 5 Td.), Sognef., Menighedsraadsm., (Peder Olesen, Gaardejer, Johanne Marie Frantsdatter Dahl), v. 11. Okt. 1894, Nygaard, Hjerm. t. Jensine Kjerstine Pedersen, f. 9. Aug. 1869, Nygaard, Hjerm.



Nørgaard, Gravers, f. 14. Nov. 1843, Neesgaard, Ejer af Neesgaard, Nørhave, (Areal: 155 Td., Hartkorn: 10 Td.), Proprietær, Forbjergger ved Hvaldt, (J. Chr. Nørgaard, Ane Cathrine Jensen), v. 19. Okt. 1871, t. Johannes Petrine Nielsen, f. 23. Juli 1844, Nygaard, Ydby. Insp paa Gl. Ørumgaard 7½ Aar, Ejendomsbesiddet paa Morsø 14 Aar til 1871.



Nørgaard, Gumme Jensen, f. 20. Sept. 1874, Roved, Andst, Bestyrer og Regnskabsfører i Egholt og Omegns Brugsforening, Tillidsm. i Andelsudv. Livsforsikringsafd., (Paaske Jensen Nørgaard, Boelsmand, Poulina Kathrine Graae), v. 19. Nov. 1897, St Andst, t. Krestine Krestensen, f. 19. Jan. 1873, Vorbasse.

Nørgaard, Jens, f. 23. April 1857, Nørgaard, Erilev, Mors, Gaardejer, Fladelandsgaard, Ø. Assels, Mors, (Areal: 87 Td., Hartkorn: 6½ Td.), Forligsm. i Tyende og Aftægtsager, (Anders Jensen Nørgaard, Gaardejer, Ane Katrine Poulsdatter), v. 15. Okt. 1886, Gullerup, t. Maren Nielsen, f. 23. Juli 1855, Tødsø.



Nørgaard, Jens Møller, f. 25. December 1872, Nørgaard i Vraa, Landbrugskand., Lærer ved Vraa Højsk., Medejer af Højsk. og Ejer af det til Skolen værende Landbrug, (Areal: 16 Td., Hartkorn: 1½ Td.) udd. ved den kgl. Vet. og Landbohøjsk., Kbhvn., (Niels Jensen, Gaardmand, Inger Marie Mogensen), v. 30. Aug. 1900, Vraa t. Astrid Terkelsen, f. 10. Maj 1873, Stenum.



Nørgaard, Jens Petersen, f. 15. April 1865, Høm, Mejeribestyrer, Orup Andelsm., (Niels Hansen Petersen, kaldet Nørgaard, Gaardejer, Maren Poulsen), v. 19. Okt. 1894, Lundby ved Vordingborg, t. Karoline Marie Eskildsen, f. 10. Maj 1869, Lyngve ved Sorø. Se Næstved Avis Nr. 168 for 26. Juli 1900.



Nørgaard, Jørgen Martinus, f. 6. Juni 1861, Tolstrup, Gaardejer, Tolstrupgaard, (Areal: 160 Td., Hartkorn: 6 Td.), paa Højsk. og Landbrugssk., (Søren Kristian Jensen, Ane Marie Jørgensen), v. 31. Aug. 1886, Tolstrup, t. Karoline Olesen, f. 4. Nov. 1861, Tolstrupgaard, † 8. Juli 1904.



Nørgaard, Kristian Peter Sørensen, f. 2. Okt. 1868, St. Hans Sogn, Gaardejer, Hald, 2 Gaarde, (Areal: 123 Td., Hartkorn: 10 Td.), Kurs. paa Landbrugssk., Fm. for Hald Vandv. og Hald Kvægavlfsf. B. M. for Hald Andelsm. og for Hald-Linde Kontrolf., (Søren Kristiansen, Gaardejer, Marie Pedersdatter), ugift. Har boet i Hald ved Randers 2 Aar, Vendelbo af Fødsel, tidl. Gaardejer i Gjørup, Hjørring.





Nørgaard, Niels Christian, f. 1850, Sulflad pr. Aalborg, Gaardejer, Nørgaard, Gudum, (Areal: 65 Td., Hartkorn: 5½ Td.), Sogneraadsm., (Niels Peter Hansen, Gaardfæster, Mette Pedersdatter), v. 19. Dec. 1873, Gudum, t. Christiane Sørensen, f. 1846, Gudum. Døbenavn Niels Christian Nielsen, antaget Navnet Nørgaard.



Nørregaard, Jørgen Rasmussen, f. 9. Dec. 1856, Nørregaard, Gaardejer, Nørregaard, Dreslette (Areal: 45 Td., Hartkorn: 5½ Td.), M. af Sogner., B. M. i Dreslette Sogns Sparek., do for Kvægavlsf., Fm. for Hegnsynsm., (Rasmus Larsen, Gaardejer, Ane Marie Hansdatter), v. 19. Okt. 1888, Snav, t. Karen Marie Hansen, f. 22. Jan. 1863.



Nørgaard, Peder Jensen, f. 3. Jan. 1845, Aas, Skjoldborg, Gaardejer, Burstedgaard pr. Snodst, (Areal: 100 Td., Hartkorn: 5½ Td.), Sogner. fra 1895, Fm. for Sogner. 9 Aar m. m., (Jens Poulsen Nørgaard, Sognef., Dbm., Mariane Pedersen, Skadholm), v. 27. Okt. 1871, Snedsted, t. Ane Svendsen, f. 17. Juni 1853.



Nørregaard, M. J., f. 14. Okt. 1848, Sallinge, Hillerslev, Gaardejer, Dalslund, Ryslinge, (Areal: 46 Td., Hartkorn: 4½ Td.), Ryslinge Højsk. 1867—68, Branddir. i Øst. Brandfors. for mindre Landbygn. m. m., (Jens Andersen Nørregaard, Gaardejer, Maren Kirstine Madsen), v. 28. Marts 1879, Ryslinge, t. Ane Kristine Rasmussen, f. 11. Dec. 1851, Ryslinge.



Nørhave, Jens Peter, f. 22. Aug. 1854, Vust, Gaardejer, Nørhave pr. Vust, (Areal: ca. 100 Td., Hartkorn: 3 Td. 4 Sk.), Galtrup og Askov Højsk., Folketingsmand, (Kristen Pedersen, Gaardejer, Margrethe Jakobsdatter), v. 10. Nov. 1876, Nørhave, t. Mariane Jensen f. 1. Aug. 1855, Nørhave, Vust



Nørregaard, Matias Peter, f. 11. Sept. 1859, Gadeby, Bodilsker, Ejer af „Lille Pilegaard“, Gadeby, (Areal: ca. 45 Td., Hartkorn: ca. 5 Td.), Fm. for Bodilsker Andelsm., Tiendekomm. for Bornh. A. 2. Kr., B. M. i Bornh. Brandforsikrings-selsk., i Bornh. Amtsskyttef., i „Østbornh. Handelshus“ og i Neksø og Omegns Bank, (Jakob Peter Nørregaard, Gaardejer, Karen Kirstine Jørgensen), v. 1885, Bodilsker, t. Julie Katrine Schou, f. 11. Juli 1862, Bodilsker.



Nørregaard, Jens, f. 13. Nov. 1838, Kbhvn., Højskoleforst., Ejer af Testrup Folkehøjsk., Marslet, cand. theol. 1861, Dr. phil. 1886, R. af Dbg., E. M. 2, fh. Kaptajn, M. af det kirkel. Udv., Fm. for Menighedskonv. 1891, Fm. for Stefansf., (F. C. Nørregaard, Cancellisekretær, Cæcilie Katrine Satterup), v. 15. Marts 1864, Petersgaard, Kallehave, t. Anna Marie Karen Kristine Helene Fabritius-Tengnagel, v. 27. Sept. 1881, Kbhvn., t. Elisabeth Aug. Alex. Hanne Ida Fabritius-Tengnagel, f. 12. Marts 1843.

Nørregaard, Peder, f. 8. Nov. 1855, Bjerreby, Thorseng, Mejeribestyrelse, Virkelyst pr. Dalmoose, (Rasmus Klavsen, Husmand, Maren Jensen), v. 8. Nov. 1883, Bjerreby, Thorseng, t. Anne Sophie Vardenskjold, f. 19. Sept. 1864, Ellerup pr. Svendborg.



Nørregaard, Jens Andersen, f. 19. Aug. 1870, Jegstrup, Gaardejer, Gurreby, (Areal: 72 Td., Hartkorn: 7½ Td.), gennemg. Kursus paa Jyll. Handelsakad., dimitt. 31. Okt. 1893 med 1. Kar., M. af Sogner., (Anders Sørensen, Gaardejer, Sognefoged, Kirsten Knudsatter) v. 10. Juni 1896, Gurreby, t. Marie Rasmussen Ladefoged, f. 7. Nov. 1875, Gurreby.

Nørreslet, Hans Larsen, f. 24. Juni 1855, Vejlbj, Dyrl. under Kbhvn.s Komm., (S. Nørreslet, Karen Hansdatter).



Neimann, Anton Jacobsen, f. 10. Okt. 1850, Tørslev, Gaardejer, Tørslev, (Areal: 82 Td., Hartkorn: 7 Td.), (Jacob Pedersen Neimann, Maren Rasmussen), v. 13. Dec. 1892, Nørager, t. Trine Madsen, f. 24. Juni 1856, Nørager.



Nielsen, Anton, f. 4. Sept. 1855, Sejet, Bryrup, Ejer, Paarup, Salten pr. Brædstrup, (Areal: 170 Td., Hartkorn: 3 Td.), Fm. for Andelsm. Katrinedal, for Salten Brugsf., for Salten Aas Regulering, B. M. for Forskudsf., for Them Hestefors., Hegnsynsm. m. m., (Niels Christensen, Gaardejer, Marie Kjerstine Larsdatter), v.¹ 1878, Kjærgaard, t. Gjertrud Kjerstine Jørgensen, f. 23. Sept. 1856, Aalhøj, † 17. Febr. 1886, Kjærgaard, v.² 1890, Raarup, t. Petrine Nielssine Nielsen, f. 7. April 1844, Vejle.



Nielsen, Christen, f. 24. Juli 1861, Læsten, Ejer, Læsten, (Areal: 80 Td., Hartkorn: 5 Td.), Sognefoged, (Niels Andersen, Gaardejer, Maren Christensen), v. 27. Maj 1900, Norbæk, t. Dorthe Johanne Andersen, f. 27. Febr. 1861, Norbæk.



Nielsen, Christen Jensen, f. 8. Maj 1856, Gaardejer, Nørskov, Astrup, (Areal: 42 Td., Hartkorn: 2¹/₂ Td.), paa Højskole ¹/₂ Aar, Sognef., Lægds., Fm., Kass. og Regnskabsf. for Andelsm., Fm. og Kass. for Brugsf., Sogneraadsm. og Kommunekass., Fm. for Foderstoff. (Niels Chr. Olesen, Gaardejer, Karen Marie Christensen), v.¹ 6. Marts 1880, Tornby, t. Mine Christiansen, f. 9. Aug. 1867, † 28. Sept. 1888, v.² 16. Nov. 1900, Astrup, t. Mariane Mortensen, f. 9. Marts 1871, Saltum.



Nielsen, Christian, f. 20. Dec. 1856, Ørsløv, Ringsted, Gaardejer, Krogsøgaard, Hjemløille, (Areal: 34 Td., Hartkorn: 3 Td. 3 Sk.), (Niels Knudsen, Gaardmand, Ane Hansen), v. 28. Febr. 1882, Thestrup, t. Maren Sofie Andersen, f. 15. Maj 1856, Thestrup.



Nielsen, Frederik Vilhelm, f. 18. Aug. 1847, Lund, Beslagsmedemester, Skive, Broncemed. af Foren. til Dyrenes Besk. 1888, Præmie af Salling Landbof., B. M. for Industrif., B. M. for Borger- og Haandværker Stiftelsen, (Niels Stenberg Frederiksen, Brøndgraver, Charlotte Elisabeth Rasmussen), v. 26. Okt. 1872, Skive, t. Mariane Sørensen Byste, f. 26. Okt. 1844, St. Ramsing, Salling.

Nielsen, Hans, f. 4. Maj 1855, Vallebogaard, Ejer af Vallebogaard, Østeregesborg, (Areal: 108 Td., Hartkorn: 10 Td. 1 Sk. 2¹/₂ Alb.), M. af Kommunalbest. 6 Aar, M. af Skolekom. 3 Aar, (Niels Petersen, Gaardfæster, Maren Hansen), v. 23. Maj 1882, Græsbjerg, Vordingborg, t. Hanne Elisabeth Hansen, f. 23. Maj 1862, Græsbjerg. Er foruden Vallebogaard Ejer af Mat. Nr. 14 a og 15 a i Rødstofte, Østeregesborg, (Hartkorn: 8 Td. 5 Sk. 3 Fk. 1¹/₂ Alb., Areal: 70 Td.).



Nielsen, Hans, f. 22. Okt. 1860, Taulov, Gaardejer, Taarup Møllegaard, (Areal: 190 Td., Hartkorn: 15¹/₂ Td.), Landbrugssk. 5 Md., adm. Best. for A/S. Hagenør Teglværk, (Rasmus Nielsen, Gaardejer, Kirstine Hansen), v. 7. Jan. 1887, Snaremosegaard pr. Rudkøbing, t. Karen Clausen, f. 27. Jan. 1867, Snaremosegaard.



Nielsen, Harald Lorentz Vilhelm, f. 16. Dec. 1856, Braaby, Forpagter, Rønnede Kro, (Areal: 137 Td., Hartkorn: 13¹/₂ Td.), Forligskomm. for Præstø A. 3. Forligskr., (Julius Nielsen, Lærer, Margrethe Lorentzen), v.¹ 8. Maj 1887, Vordingborg, t. Anna Marie Lund, † 1887, v.² 18. Dec. 1894, Fraugde, t. Dagmar Hansen, f. 20. Nov. 1864.



Nielsen, Isak, f. 7. Febr. 1844, Sønderhaa, Gaardejer, Bakgaarden, Sønderhaa, (Niels Christensen, Gaardejer, Ane Margrethe Pedersdatter), v. 9. Okt. 1874, Bedsted, t. Dorthea Marie Pedersen, f. 13. Aug. 1848, Bedsted.



Nielsen, Jens, f. 15. Juli 1847, Veistrup, Gaardejer, „Solbakken“. Bellingebro, (Areal: 22 Td., Hartkorn: 2 Td.), Sogneraadsm., B. M. i Andelsselsk. „Odense off. Slagtehus og Eksportslagteri“ og i Odense Omegns Landbof., (Niels Christensen, Gaardejer, Maren Nielsdatter), v. 2. Juni 1876, Brustager, Gravvænget pr. Sortebro, t. Hedevig Hansen, f. 22. Maj 1849, Gravvænget, † 3. Maj 1885.



Nielsen, Jens Knudsen, f. 21. Febr. 1861, Amstrup, Falling, Gaardejer, Mosgaard, (Areal: 41¹/₂ Td., Hartkorn: 3³/₈ Td.).



Nielsen, Knud, f. 19. Aug. 1861, Nederbjerg, Sinding, Ejer af Nederbjerg, (Areal: ca. 50 Td., Hartkorn: ³/₈ Td.), Sognef., Lægds., M. af Menighedsr., Sognevurderingsm. for Husmandskreditf. m. fl., (Niels Knudsen, Husmand, Ane Jensdatter Nederbjerg), v. 5. April 1887, Undestrup, Ørre, t. Ellen Kirstine Pedersen, f. 4. Marts 1858, Aulum.

Nielsen, Lars Andreas, f. 14. Okt. 1864, Kollerup pr. Fjerritslev, Gaardejer. Merkedal, Hjørdemaal pr. Hundstrup, (Areal: 50 Td., Hartkorn: 1½ Td.), Sogneraadsm., (Niels Jeppesen Larsen, Smed, Mariane Studsgaard). v. 26. Juli 1892, Kollerup, t. Dorthea Kirstine Sørensen, f. 9. Marts 1863.



Nielsen, Michel, f. 3. Marts 1858, Bode, Ørsted, Skolelærer, Sekr. i Han Herr. Landbof., M. af Sogner., Menighedsr. og Værger., Sognebest. i Brandforsikr., Fm. for Sygek., B. M. for Tyendesparef. m. m., (Niels Jensen, Husm., Ane Kathrine Jensen), v. 20. Nov. 1886, Ø. Svenstrup, t. Maria Olsen, f. 18. Aug. 1867, Ø. Svenstrup.



Nielsen, Niels, f. 9. Okt. 1844, Skovsbo, Gaardejer, Hargergaard, (Areal: 160 Td., Hartkorn: 8¼ Td.), D. M., Amtsraadsm., Landvæsenskomm., Fm. for Landbof., (Niels Jensen, Gaardmand, Johanne Jensdatter), v. 2. Nov. 1891, Viflinge, t. Kirstine Hansen, f. 26. Okt. 1859, Viflinge.



Nielsen, Niels, f. 4. Okt. 1856, Rybjerg, Gaardejer, Jebjerg, (Areal: 18 Td., Hartkorn: 1 Td.), Sognefoged og Lægdsmand, (Niels Peder Andersen Rybjerg, Gaardejer, Ane Marie Nielsen), v. 26. Okt. 1899, Dalgaard, Lyby, t. Elisabeth Rasmussen, f. 6. Maj 1871, Jebjerg.



Nielsen, Niels Andersen, f. 14. Maj 1862, Horne, Gaardfæster, Hesseløjegaard, Horne, (Areal: 90 Td., Hartkorn: 8 Td. 7 Sk. 1 Fk. 1½ Alb.), (Niels Nielsen, Gaardfæster, Kirsten Jeppesdatter), v. 13. Febr. 1890, Horne, t. Maren Hansen Tornhøj, f. 20. April 1865, Horne.



Nielsen, Niels Christensen, f. 25. Jan. 1865, Lydum, Husejer, (Areal: 12 Td., Hartkorn: ½ Td.), Sognef., M. af Menighedsr., komm. Rev., Vurderingsm. til Ejendomssk., (Christen Jessen Nielsen, Skipper og Kroejer, Ane Kathrine Poulsen), v. 28. Nov. 1893, Sønder Bork, t. Elisabeth Sommer Jacobsen, f. 1. Okt. 1871, Sønder Bork Kro.



Nielsen, Niels Christian, f. 10. April 1868, Gaardejer, Skrivergaard, (Areal: 66 Td., Hartkorn: 8½ Td.), Tune Landbrugssk. 1890, Fm. for Andelsm. og for Grundfør Afholdsf., (Klaus Nielsen, Gaardejer, Frederikke Andersen), v. 20. Maj 1898, Virring, t. Anna Pedersen, f. 26. Nov. 1875, Virring.

Nielsen, Niels Larsen, f. 15. Juni 1873, Kregome, Gaardejer, Vesterviggaard, Kregome, (Areal: 90 Td., Hartkorn: 7 Td.), (Hans Peter Nielsen, Partikulier, Ane Kirstine Nielsen), v. 26. Juni 1903, Vinderød, t. Inger Kirstine Oline Olsen, f. 15. Juni 1870, Vinderød.



Nielsen, Niels Marius, f. 15. Sept. 1880, Labing, Framlev, Mejeribestyrer, Assedrup Andelsmejeri, Ollerup Højsk. 1902—03, Dalum Landbrugssk. 1903, (Knud Nielsen, Boelsmand, Bolette Petersen), ugift.



Nielsen, Niels Peder, f. 26. Jan. 1869, Uggerløse, Gaardejer, Ubberup, Mølløse, (Areal: 36 Td., Hartkorn: 3½ Td.), (Niels Jørgensen, Gaardejer, Karen Marie Jensen), v. 16. Okt. 1895, Uggerløse, t. Marie Poulina Christensen, f. 25. Jan. 1875.



Nissen, Marius, f. 3. Aug. 1874, Lintrup, Gaardejer, Lintrup, (Areal: 150 Td., Hartkorn: 2½ Td.).



Nors, Jens Chr. Adolf, f. 24. Aug. 1876, Brøndumgaard, Forpagter, Brøndumgaard, (Areal: 350 Td., Hartkorn: 23 Td.), B. M. i Brøndum Kvægavlsf., (Adolf Martinus Nors, Landmand, Anna Dorthea Reisz), v. 28. Okt. 1902, Haverslevgaard, t. Emma Vigga Heilskov, f. 3. Sept. 1879, „Solbakken“.



Nyborg, Karl Therkelsen, f. 23. Maj 1867, Hvirring pr. Horsens, Dyrslæge, Husejer, Aalborg, Hjælpedyrlæge ved de off. Slagtehus i Aalborg, aut. tilsynsf. Dyrsl. ved Udførsel af Kvæg, tilsynsf. Dyrslæge ved det ugentl. Tirsdagsmarked i Aalborg, Repr. for Aalb. A. Landbof.s Salgsbureau for Avlsdyr, veterinærkyndigt M. af Aalb. Kreaturforsikringsf.s Best., (Anders Therkelsen, Landmand, Ane Marie Jesdatter), v. 20. Nov. 1891, Hvirring v. Horsens, t. Nielsine Kirstine Therkelsen, f. 27. Dec. 1867, Hvirring.



Nyegaard, Jens Christian Bondrup, f. 1. April 1875, Husby, Konsulent i Fællesledelsen af Kvægavls- og Kontrolforeninger i Koldingkredsen 1901, 1890—98 Mejerist, 1898—99 6 Md. Kursus paa Ladelund Mælkerisk., 1899—1901 Kontrolassistent, (August Edvard Emil Nyegaard, Sagfører, Nielsine Johanne Marie Malmberg).



Nygaard, Anders Sønderkov, f. 14. Maj 1866, N. Nisum, Gaardejer, Maegaard, Eskildstrup, (Areal: 64 Td., Hartkorn: 5½ Td.), v. 29. Juli 1898, Eskildstrup, t. Kristiane Andersen.

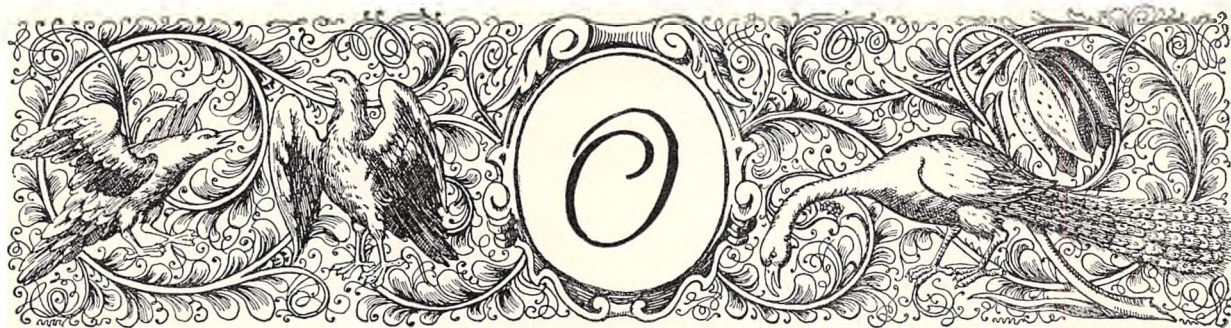

* betyder, at Fotografiet enten ikke er tilsendt Redaktionen eller indsendt efter, at Trykningen er paabegyndt, hvorfor Noterneaf Hensyn til Værkets grafiske Udstyr findes i Slutningen af dette Kapitel. () Forældrenes Navne, v. = viet, BM. = Bestyrelsesmedlem, FM. = Formand.



Obel, Christian, f. 28. April 1873, Randers, Gaardejer, Sdr. Borup pr. Randers, (Areal: 70 Td., Hartkorn: 7 Td. 2 Sk.), lært Landv. paa 3 Grd., udv. Kursus paa Malling Landbosk., Løjtnant, (Jens Peter Kormark Obel, Sparekassedirektør, Nicolette Køster), v. 28. Okt. 1898, Tised, t. Anna Bertha Risom, f. 23. Juni 1878, Skaarupgaard.

Ogstrup, Søren Nielsen, f. 23. Jan. 1862, Erslev, Hadsten, Gaardejer, Lem, (Areal: 58 Td., Hartkorn: ca. 7 Td.), (Niels Jensen Ogstrup, Gaardejer, Inger Boline Sørensdatter), v. 15. Juni 1895, Lem, t. Kirsten Marie Nielsen Hougaard, f. 21. Maj 1866, Lem.



Obel, Jens Thøger Bartholin, f. 3. Maj 1843, Fredericia, Sagfører fra 1873, tidl. Ejer af Bramminge Hovedgaard, besk. 1882 til at deltage i Udførelsen af offentlige og benificerede Sager, (Carl Frederik Vilhelm von Obel, faldt $2\frac{3}{4}$ 1848 i Slaget v. Slesvig, Captajn, Hansine Benedicte Birgitte Brøchner), v. 12. Nov. 1875, Kbhvn., t. Fanny Abela Christensen, f. 14. Febr. 1845, Kbhvn, D. af Brygger Poul Nicolaj Christensen og Hustru Marie Louise Niedlich. Er Fm. for Fredericia Kr. af Foreningen til Dyrenes Beskyttelse.

Ohlsen, Jakob, f. 7. Dec. 1856, Vik, Slesvig, Husmand, Bobøl pr. Holsted, (Areal: 17 Td., Hartkorn: 2 Sk.), præm. af Kolding og Omegns Landbof. 4 Gange og af Det kgl. danske Haveselsk. 5 Gange, (Jakob Jensen Ohlsen, Landmand, Anna Lorensen), v. 27. Nov. 1878, Veile, t. Johanne Marie Mikkelsen, f. 10. Okt. 1854.



Oddershede, Christen, f. 22. Jan. 1866, Kaastrup pr. Thisted, Gaardejer, Arup pr. Vesløs. (Areal: 52 Td., Hartkorn: 3 Td. 5 Sk.), Sogneraadsm., (Niels Christen Oddershede (Iversen), Gaardejer, Kirstine Grønlund), v. 14. Nov. 1890, Skjelsgaard, t. Eline Kirstine Thomsen, f. 8. Sept. 1868, Skjelsgaard pr. Thisted.

Ohrt, Andreas Nikolaj Kristoffer, f. 8. Sept. 1870, Faurholt, Seem pr. Ribe, Gaardejer, Seem, (Areal: 104 Td., Hartkorn: $5\frac{1}{2}$ Td.), (Peter Andreas Ohrt, Gaardejer, Else Kathrine Lund), v. 26. April 1903, Rosvang, t. Oda Jepsen Normann, f. 3. Jan. 1880, Skjettrup pr. Hjerm.



Offersen, Niels, f. 2. Febr. 1860, Ho pr. Ringkøbing, Gaardmand, Ramskov, Vinding pr. Holstebro, (Areal: 134 Td., Hartkorn: 4 Td.), Lyngby Landbrugssk. 5 Md., Kredsforst. for de mindre Landejend. Brandfors. for Bygn., Vurderingsm. til Ejendomssk. og for de umynd. Midler, Sognetaksationsm. for den vest- og sønderj. Kreditf., (Niels Offersen, Gaardmand, Mette Marie Christensen), v. 11. Okt. 1887, Ho pr. Ringkøbing, t. Else Marie Nørgaard, f. 12. Sept. 1850, Nørgaard, Ho.

Ohrt, Heinrich Emil, f. 18. Sept. 1839, Hovedgaarden Vaar, Ingeniør og Landinspektør, M. f. D. R., prøvede 1865—1880 for Indenrigsministeriet Matrikuleringen af 12 Købstæder, 1872 af Finansmin. udn. som Kommissionsm. for Bornh., byggede i 1873—74 som Overing. de loll. Jernb., (Johannes Daniel August Ohrt, Landmand, Madsine Qvistgaard), v. 24. Maj 1870, Visby, t. Nicoline Marie Leth, f. 17. Juni 1840, Viborg, † 4. Nov. 1903, Kbhvn.





Okholm, Hans Jørgen Hansen, f. 28. April 1853 i Okholm, Ejer af Bøllinglide, (Areal: 188 Td., Hartkorn: 8 Td.), M. af 4 jydsk Landbofs Best., Fm. f. Bedømmelsesudv. for Svineavlscentrene i 6. Distrikt, (Jørgen Hansen, Gaardm., Bodil Maria Østergaard), v. 28. April 1878 paa Bøllinglide v. Skern t. Maria Bech, f. 31. Juli 1855, S. Farup. † 14. Nov. 1890, Bøllinglide.



Okholm, Peter Nielsen, f. 29. Okt. 1871 S. Farup, Gaardejer, Danne-lund, V. Vedsted Sogn, (Areal: 85 Td., Hartkorn: 4½ Td.), (Anders Lassen Nielsen Okholm, Gaardejer, Ingeborg Petersen), v. 26. Nov. 1901, Søllinge, Pederstrup, t. Petra Christine Henriette Jessen, f. 18. Febr. 1866, Søllinge. Rejste som 17aarig til Amerika, kom hjem 1½ Aar efter, Vinteren 1896—97 paa Askov Højsk., forpagt. derefter Gaarden, købte den 1902.



Olesen, Christen Peder, f. 20. Marts 1859, Vonge, Nykirke, Gaardejer, Bjerlev, Hvejsel pr. Jellinge, (Areal: 33 Td., Hartkorn: 2 Td. 5 Sk.), Taksationsm. for Bygninger i Vistofts Brandk. og Stormskadefors., Kredsforst. for Vejle Amts yngre Brandforsikringsf. f. Løsøre, Kirkeværg for Hvejsel Kirke, (Gaardejer Ole Frandsen, Karen Pedersen), v. 18. Maj 1895, Bjerlev, t. Martha Jakobine Andersen, f. 16. Febr. 1860, Bjerblev.



Olesen, Jens, f. 14. Sept. 1855 i Freilev, Gaardejer, beliggende Freilev pr. Aalborg, (Areal: 55 Td., Hartkorn: 2 Td.), Sognefoged, Vurderingsm. i Kreditf. samt fl. komm. Hverv, (Ole Olesen, Husejer, Ane Marie Nielsen), v. 3. Sept. 1880, Vorbjerg, Nr. Sundby, t. Inger Marie Larsen, f. 19. April 1852, Vorbjerg, Nr. Sundby.



Olesen, Jens, f. 22. Nov. 1865 i Sdr. Vium, Gaardejer i Nørhede, Lyne, (Areal: 50 Td., Hartkorn: 2½ Td.), Sogneraadsm., Værgeraadsm., Vurderingsm. til Ejendomsskyld, (Ole Jensen, Husm. og Sognef., Kirsten Petersdatter), v. 20. Okt. 1892 i Lyne, t. Else Marie Madsen, f. 1870, Lyne, † 28. Aug. 1894, v. 24. Nov. 1904, t. Nielsine Marie Nielsen, f. 19. Dec. 1864, Lønne.



Olesen, Jens Henrik, f. 21. Aug. 1857 i Ydby, Ejer af Refsbøl pr. Hurup, (Areal: 33 Td., Hartkorn: 3 Td.), (Ole Peter Villadsen, Af-tægtsm., Maren Katrine Jensen), v. 24. Okt. 1890 i Refs pr. Hurup, t. Ane Johanne Jensen, f. 13. Nov. 1861 i Refs pr. Hurup.

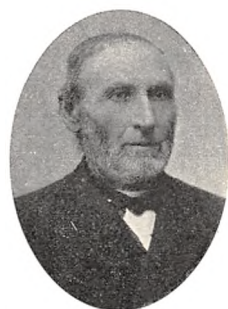

Olesen, Jørgen, f. 18. Okt. 1829 i Sdr. Bjerre, Gaardejer, Tversiggrd., Neder Bjerre paa Hornsyld, (Areal: 94 Td., Hartkorn: 9 Td.), (Gaardejer, Sognef. Ole Laursen, Bodil Jørgensen), v. 20. Maj 1879, Oens, Ølsted, t. Anne Lund, f. 28. Aug. 1857, Oens i Ølsted.



**Olesen, Martin*, se Side 789.



Olesen, Niels, f. 18. Nov. 1845 i Vammen, Gaard- og Teglværksejer, Meldskovlund i Vandet, (Areal: 110 Td., Hartkorn: 1 Td. 7 Sk.), (Ole Nielsen, Gaardejer, Kristine Jørgensen), v. 5. Aug. 1873 i Sjørsløv, t. Else Marie Petersen, f. 23. Okt. 1865, Gaardsdal.



Olesen, Niels, f. 15. Juli 1872 i Asdal Hauergrd., Forpagter, Asdal, (Areal: 381 Td., Hartkorn: ca. 25 Td.), Landbrugskandidat, (Prop. Ole Christian Olesen, Anna Marie Mikkelsen), v. 6. Dec. 1899, Refsnæsgaard, t. Eva Marie Lawaetz, f. 22. Nov. 1876, Refsnæsgaard.



Olesen, Niels Kristian, f. 29. Marts 1860 i Skiveren, Raabjerg, Klitplantør, Bunken Klitplantage (Areal: ca. 1900 Td.), Plantør, Sognef., Strandf., Stoppededsbest. ved Ska-gensbanen, Skolekommissionsm., Vandsynsfm. i Raabjerg m. m., (Husmand Ole Kristian Pedersen, Louise Jensen), v. 20. Aug. 1881 i Tversted, t. Elsin Marie Jepsen, f. 4. Nov. 1859 i Tversted.



Olesen, Niels Kristian, f. 8. Juli 1871, Toftum, Mønsted, Best. fra 1898 af Mejeriet „Ulstrup“, Kreds-B.M.forV. Himmerlands Afholdskr., B. M. for Aalborg Amts Skyttef., Fm. for Husflidsf. og for Sparef., (Niels Chr. Olesen, Gaardejer, Sofie Katrine Nielsen), v. 18. Nov. 1893 i Havbro, Aars, t. Nikoline Marie Kirstine Hermansen, f. 26. April 1857 i Støvring.



Olesen, Ole Kristian, f. 15. Febr. 1838, Ejer af Asdal Hovedgaard og Hulskov i Asdal Sogn, (Areal: ca. 430 Td., Hartkorn: ca. 27 $\frac{1}{2}$ Td.), Amtsraadsm., Fm. f. Hjørring Amts og Bys Sygehus og for Landbof. Vendsyssels Frøindkøb, (Niels Olesen, Mette Kathrine Nielsdatter), v. 21. Okt. 1863 i Hjørring, t. Ane Marie Mikkelsdatter, f. 13. Marts 1833 i Uggerby.



Olesen, Ole Kristian, f. 31. Juli 1859 i Revl, Vinderslev, Ejer af Fruerlund, Vinderslev, (Areal: 27 Td., Hartkorn: $\frac{1}{4}$ Td.), Menighedsraadsm., Brugsforeningsfm., Sparekasse-B. M., (Niels Peder Olesen, Landm., Nikoline Madsen), v. 8. Aug. 1894 i Pederstrup t. Marie Kirstine Jensen, f. 20. April 1870.

**Olsen, Peder Pedersen*, se S. 789.



Olesen, Søren, f. 31. Okt. 1857 i Levring, Gaardejer og Sognef. for Levring Sogn, (Areal: 35 Td., Hartkorn: 2 Td.), Vurderingsm. i den alm. Brandforsikr., (Sognef. Ole Sørensen, Inger Marie Poulsen), v. 23. Aug. 1893, Hørup Kirke, t. Johanne Kirstine Bertelsen, f. 6. Febr. 1866 i Hørup. 13 Aar i Amerika, 1880—93.



Ollendorff, Valdemar, f. 5. Sept. 1853 i Holbæk, Forp. siden 1885 af Marienhøj (Grevsk. Bregentved), Storehedinge, (Areal: 480 Td., Hartkorn: 43 Td.), Landvæsenkomm., (Købm. Carl Adolf Ollendorff, Francisca Plesner), v. 18. Jan. 1888 i Svinninge, Nyborg, t. Anna Engelsest, f. 20. Marts 1867, Vilsted Præstegaard, Forvalter paa Vemmetoite i 11 Aar, 1874—85.

Olsen, Anders Peder, f. 2. April 1865, Gandløse, Gaardejer, Møllehøjgaard, Søsøm, (Areal: 40 Td., Hartkorn: 4 $\frac{1}{2}$ Td.).



Olsen, Christen, f. 25. April 1857 Regstrup, Gaardejer, Regstrup, (Areal: 30 Td., Hartkorn: 3 $\frac{1}{2}$ Td.), i Jernløse Kvægavlsf.s Best.. (Ole Nielsen, Gaardejer, Elisabeth Karoline Charlotte Andersen), v. 15. Nov. 1898 i Holbæk t. Sara Hedvig Jørgine Jørgensen, f. 12. Febr. 1875 i Svendborg.



Olsen, Christen Sylvest, f. 21. Nov. 1866, Sigerslevvester, Ejer, Udesundby, (Areal: 22 Td., Hartkorn: 2 Td. 2 Sk.), Fm. for Andelsmejeriet Maglehøj, (Ole Christensen, Gaardejer, Margrethe Mortensen), v. 29. April 1890, Udesundby, t. Ane Kirstine Mortensen, f. 11. December 1868 i Udesundby.



Olsen, Christian, f. 6. Nov. 1848 i St. Thaarøje. Smerup, Husmand i St. Thaarøje, Fakse, (Areal: 12 Td., Hartkorn: 1 $\frac{1}{2}$ Td.), Repræsent. i Ø. Andelselsk. f. Foderstoff., Regnskabsf. i Brugsf., Mejeriet og Bageriet, Forretnings- og Regnskabsfører i Bryggeriet, Revisor i Foderstoff. og Manufakturf., (Husm. Ole Christiansen, Ane Thomasdatter), v. 16. Febr. 1877 i Køge t. Birthe Kathrine Andersen, f. 4. April 1846.



Olsen, Christian Anders, f. 8. April 1867, Hillerød, Skovf.. Skovfogedstedet Vangehus v. Annebjerg Skov, Nykøbing S., (Areal: 15 Td., Hartkorn: 1 Td. 2 Sk. 2 Fdk. 1 $\frac{3}{4}$ Alb.), udd. til Skovfoged, (Parcellist Ole Andersen, Ane Nielsen), v. 10. Jan. 1895 i Grevinge, t. Eliue Sophie Petersen, f. 10. Maj 1869, Nykøbing S.





Olsen, Christian Frederik, f. 18. Maj 1867, Reinstrup Gunderslev, Best. af Andelsmejeriet Svalebæk, Testrup, Fm. for Testrup og Omegns Foredragsf., (Gaardejer Ole Petersen, Ellen Kirstine Nielsen), v. 6. Okt. 1891, Tybjerg, t. Karen Sofie Hansen, f. 8. Nov. 1869 i Hækketrup, Herlufmagle.



Olsen, Frands, f. 18. Febr. 1845 i Haritshøj, Ejer af Søgaard, Tikøb, (Areal: 70 Td., Hartkorn: 7 Td.), Landbrugssk. i Lyngby, Nfm. i Tikøb Sogneraad, B. M. i Frederiksborg Amts Landbof., (O. Andersen, Gaardejer, Ane Pedersen), v. 26. Maj 1894 i Asminderød t. Sophie Nielsen, f. 4. Jan. 1850.



Olsen, Frederik, f. 2. Maj 1851 i Ørsløv, Gaardejer, Dysgaard, Ørsløv, Skelskør, (Areal: 52 Td., Hartkorn: 5³/₄ Td.), Forligsmægler i Tyende- og Aftægtsager, Reserve-skatteiraadm., Fm. f. Hegnsyn, f. Østifternes Stormskadeforsikrings-selsk. for Landbygn., ugift.



Olsen, Frederik, f. 27. Marts 1874 i Jerslev, Fuglede, Forst. for Oddense Landbrugssk., Landbrugseksamen, Fm. for Salling Landbof.s Plante-avlsudv., Domm.v. Salling Landbof.s Dyrsk. over rødt Kvæg, (Gaardejer Ole Olsen, Nikoline Kristensen), v. 16. Aug. 1902, Snese, t. Ane Kirstine Larsen Hjortsø, f. 23. Juni 1870, Snese.



Olsen, Gotfried Christian, f. 27. Febr. 1860, Leerbjerggaard, Gaardejer, Forpagter, (Areal: 63 Td., Hartkorn: 5¹/₂ Td.), paa den kgl. Vetr. og Landbohøjskole, Fm. for Tyref., B. M. i Frederiksb. Amts Kvægavlsf., og Søborg Andelsmejeri m. m., (Gaardejer, Sognef., Dbm. Gottfried Olsen, Joachine Cathrine Skyum), v. 1. 25. Okt. 1884, Esbønderup, t. Camilla Marie Larsen, f. 14. Febr. 1863, Thors-højgaard, † 11. Okt. 1887, Leerbjerggaard, v. 8. Nov. 1888, Nøddebo, t. Laura Kirstine Larsen, f. 23. Febr. 1862, Nøisomhed.

Olsen, H., f. 25. Okt. 1851, Ejer af Egeledgaard, Thestrup, (Areal: 100 Td., Hartkorn: 9 Td.), Medstifter og B. M. af Haslev Bank, Svineslagteri og Andelsmejeri, v. t. Christine Olsen, f. i Egeledgd. Overtog Gaarden efter Svigerfa-deren 1888.



*Olsen, Hans, se Side 789.

Olsen, Hans, f. 10. Juni 1849 i Størtinge. Gaardejer, Bastholm, Krymplinge i Emdrup, (Areal: 42¹/₂ Td., Hartkorn: 4 Td. 5 Sk. 2 Fdk. 2¹/₂ Alb.), (Fæster O. Andersen, Johanne Larsen), v. 2. Juli 1886 t. Ane Kirstine Christensen, Enke efter Gmd. P. Jensen Bastholm, f. 24. Sept. 1837 i Lestrup Skole, Kongsted.



Olsen Hans, f. 26. Jan. 1851, Smerup, Gaardejer i Smerup, Forp. af Spjellerup Præstegaards Jorder i Smerup, Karise, (Areal: 52 Td., Hartkorn: 7 Td.), Sognefoged, (Ole Pedersen, Gaardejer, Ane Margrethe Poulsdatter), v. 30. Juni 1877 i Alslev Taagerup t. Maren Kirstine Hansen, f. 3. Febr. 1854 i Taagerup, † 25. Dec. 1902, Smerup.



Olsen, Hans, f. 29. Marts 1859 i Vibede, Hylleholt, Ejer og Forp. i Vibede, (Areal: 148 Td.), Fm. for Landbrugsf. for Stevns, Faxe m. Hl. Herreder, (Ole Pedersen, Gaardejer, Hustru: f. Pedersdatter), v. 26. Juli 1882 i Skjellerup v. Vemmetofte, t. Ane Christoffersen, f. 14. Maj 1860 i Skjellerup, † 28. Aug. 1904, Faxe.



Olsen, Hans f. 28. Juni 1870 i Hastrup, Best. af Andelsmejeriet „Dalekilde“ (ca. 2¹/₂ Mill. Pund Mælk), Højskole- og Mælkerikursus paa Vejstrup Højsk. og Ladelund Landbrugsskole, B. M. i Randbøl Skyttef., Kredsforst. f. Andels-Livsforsikringsanstalten, (Rasmus Olsen Bonde, Gaardejer, Maren Hansen), v. 1. Maj 1903 p. Lille Ballegaard, Bredsten, t. Madsine Kristensen, f. 28. Okt. 1874.





Olsen, Hans Peter, f. 21. Nov. 1844 i Taageskov, Everdrup Sogn, Gaardejer, Hjelmsømagle, Ringsted, (Areal: 20 Td., Hartkorn: 2 Td. 3 Sk.), Seminarist og Landbrugscand., afsk. fra Lærerembedet i Alkestrup 1885 paa Grund af „Riffel- og Mundkurvsprovis.“, Skatteraadsm., Fm. for Bjevskov med tilgr. Herreders Brandforsikringsf., (Ole Christiansen, Gaardm., Mette Nielsdatter), v. 3. Aug. 1880 i Farringløse, Ringsted, t. Trine Jensen, f. 25. Maj 1845 i Farringløse.



Olsen, Hans Peter, f. 27. Marts 1853, Nylars, Husmand, Paradis-huset i Nylars, (Areal: 21 Td., Hartkorn: ca. $\frac{1}{2}$ Td.), Medlem og Kasserer i Nylars Sogner., (Husm. Ole Hansen, Maren Christine Due), v. 28. Febr. 1879 i Nylars t. Christine Hansine Marker, f. 28. Sept. 1852 i Knudsker.



Olsen, Hans Peter, f. 7. Febr. 1855 Birkely i Kregome, Ejer af Birkely i Kregome, (Areal: 65 Td., Hartkorn: $5\frac{1}{2}$ Td.), paa Højskole i 3 Vintre, Sogneraadsm., M. af Menighedsraadet, B. M. i Menigheds-hjemmet i Sognet, (Ole Hansen, Gaardejer, Karen Petersen), v. 30. Okt. 1891 i København t. Karen Marie Nielsen, f. 3. Maj 1871 i Gunderød, † 13. Marts 1896 paa Birkely.



Olsen, Jakob, f. 3. April 1852 i Udby, Vordingborg, Best. af Jægerspris Landbrugsafdel, Høj- og Landbrugsskole, B. M. for Planteavlens Fremme, Fm. i Ud. for Bedømm. af Husmandsl. i Horns Herreds Landbof., (Gaardm. Ole Hansen, Ane Olsen), v. 25. Juli 1891 i Slagelse t. Karoline Nielsen, f. 25. Juli 1858.



Olsen, Jens, f. 25. Nov. 1841, Fæster i Linde, (Areal: 117 Td., Hartkorn: 13 Td. 4 Sk. $\frac{3}{4}$ Fdk.), forskell. Hverv, (Gmd., Fæster Ole Jensen, Ane Marie Hansine Karise), v. 8. Febr. 1867 i Lunderød t. Mette Kirstine Kristensen, f. 1846 i Lunderød.

Olsen, Jens, f. 10. Marts 1845 i Lundforlund, Gaardejer, Husagergaard, Lundforlund, (Areal: 85 Td., Hartkorn: $12\frac{1}{2}$ Td.), Sogneraadsm., Fm. for Serdrup Mejeri fra 1892 til 1899, (Ole Nielsen, Gaardmd., Dorthea Nielsen), v. 2. Maj 1873 i Lundforlund t. Kirsten Madsen, f. 2. Marts 1850, Lundforlund. Husagergrd. overt. ved Gifterm. 1873, Nabogr. købt 1875, sammenlagt til samlet Ejendom.



Olsen, Jens, f. 27. Maj 1847, Landsgrav, Ejer af Rødkildegaard, (Areal: 67 Td., Hartkorn: $6\frac{1}{2}$ Td.).



Olsen, Jens, f. 6. Marts 1854, Fæster af Skehøjgrd., Endrup, (Areal: $88\frac{1}{2}$ Td., Hartkorn: 8 Td. 5 Sk.), B. M. i Roslunde Andelsmejeri, i Roslunde og Egedemejerier, Forskudsf. og Roslunde Kontrolf., (Væver Ole Nielsen Faardrup, Maren Esbendsdatter), v. 16. Sept. 1881 t. Jensine Rasmussen, f. 2. Marts 1850 i Braben, Rynkeby.



Olsen, Jens Christian, f. 23. Febr. 1855, kgl. Skovfoged, „Ferdinants-høj“, Espergærde, (Areal: 7 Td., Hartkorn: 5 Sk.), Forstmand.



Olsen, Jens Juul, f. 26. Dec. 1876, Frederiksberg, Gaardejer i Haarlev, (Areal: 59 Td., Hartkorn: $7\frac{1}{4}$ Td.), Repr. for den gensidige Landbosygef., Stævningm., B. M. i Mejeriet, Hegnsynsm., Fm. for Sundhedskomm., Revisor i Hesteforsikringsf. m. m., (Hotelejer Niels Olsen, Karen Marie Pedersen), v. 4. Februar 1898 i Enderslev t. Karen Marie Knudsen, f. 3. April 1877 i Enderslev.





Olsen, Jens Marinus, f. 27. Okt. 1863 i Rostrup, Gaardejer Stenstrupgaard i Stenstrup, (Areal: 142 Td., Hartkorn: 5 Td. 7 Sk.), Fm. i Mejeriet Rostrup, Sogneraadsm., Fm. for Munstrup Privatskole, Forligsmægler m. m., (Skomag. Niels Olsen, Elisabeth Christensen), v. 5. Dec. 1884 i Rostrup t. Ane Kirstine Laursen, f. 11. Sept. 1862. Skom. i Rostrup 1882, købte et lille Hus til 2 Køer, solgte det i 1888 og købte et større til 4 Køer, solgte det i 1897 og købte Gaarden, hvor jeg nu bor.



Olsen, Jens Martin, f. 11. Juni 1879, Bannebjerg, Voldby Sogn, Best. af Skibby Andelsmejeri, udd. paa Mælkeri- og Landbrugsskole, (Anders Olsen, Parcellist, Kirsten Larsen).



Olsen, Jens Peder, f. 11. April 1860, Gaardejer, Snekkerupgd., Flakkebjerg, (Areal: 83 Td., Hartkorn: 11 Td.), været paa Tune Landbosk., B. M. for de mindre Landbrugeres Landbof., Kass. for samme, (Niels Andersen Olsen, Karen Nielsdatter, v. 26. Nov. 1886. Stillinge. t. Ane Sofie Jensen, f. 16. Juni 1887 i Næsby v. Stranden. Har boet i Stillinge Sogn til 11. April 1901, var Fm. for dervær. Mejeri i 8 Aar, M. af Sogneraadet da jeg fraflyttede Kommunen.



Olsen, Jens Peder, f. 19. Febr. 1864 i Sandby, Husm. i Sandby, (Areal: 3 Td., Hartkorn: 3 Sk.), Fm. for Sandby Vrangstrup Kvægfl., (Jens Olsen, Husmand, Dorthea Pedersdatter), v. 23. Juni 1889 i Sandby, t. Ellen Jensen, f. 19. Jan. 1867, Blentorp, Sverige.



Olsen, Jens Peder, f. 11. Nov. 1873 i St. Ladager, Ejer af „Kildevældgaard“, Lille Skjensved, (Areal: 44 Td., Hartkorn: 5 1/2 Td.), Landbrugs eksamen, (Lars Olsen, Gaardejer, Bierthe Pedersdatter). 1899—1900 rejst i Storbritannien og Irland for at sætte mig ind i Landbrugsforh.

Olsen, Jens Peter, f. 6. April 1856 i Asnæs, Gaardejer i Asnæs, (Areal: 58 Td., Hartkorn: 5 Td.), B. M. i Asnæs Kontrollf. og Asnæs Tyreholdsf., (Ole Jensen, Gaardejer, Ellen Marie Hansen), v. 6. Dec. 1878 i Asnæs t. Kirsten Andersen. f. 20. Juni 1859.



Olsen, Jens Peter, f. 4. Marts 1857 i Bjerresø Vallekilde, Gaardejer, Kjældshøjgaard, (Areal: 52 1/2 Td., Hartkorn: 7 Td.), Kass. for Vallekilde Hørve Sogns Spare- og Laanekasse, Fm. for Bjernø Mejeri, (Gaardejer Jens Olsen, Ane Jensdatter), v. 8. Jan. 1890 i Vallekilde t. Maren Kirstine Hansen, f. 25. Dec 1861 i Bjerresø.



Olsen, Johannes Kristian, f. 10. Maj 1849 i Ryste, Snedker, Ejer, Ryste pr. Søllested, (Areal: 5 Td., Hartkorn: 1/4 Td.), Fm. f. Vestloll.s Biavlerekreds, B. M. i Maribo Amts Biavlerf., Økonom paa Hvilested Fattiganstalt, (Ole Rasmussen, Thominie Henriette Thomsen), v. 24. April 1886 i Weilby t. Frederikke Bolette Hansen, f. 1. Juli 1855 i Weilby.



Olsen, Jørgen Peter, f. 22. Marts 1877 i Bjerresø, Vallekilde, Gaardejer i Bjerresø, (Areal: 82 Td., Hartkorn: 10 Td.), (Gaardejer P. Olsen, Elisabeth Eriksen). Ugift.



Olsen, Lars Vilhelm, f. 19. Aug. 1867 i Brøndbyvester, Ejer af Silergaard i Brøndbyvester, (Areal: 73 Td., Hartkorn: 8 Td. 6 Skp.), Højskolekursus, Sogneraadsm., (Gaardejer Niels Olsen, Mette Vilumsdatter), v. 16. Nov. 1894 i Brøndbyvester t. Ane Kirstine Godthjælpsen, f. 30. Marts 1865, Herstedvester.





Olsen, Lavrits, f. 22. Marts 1879 i Skaverup, Gaardejer i Skaverup pr. Nykøbing S., (Areal: 29 Td., Hartkorn: 2½ Td.), B. M. i Mejeriet, Brugsf., Hesteassurance, Kontrolf., (Gaardejer Anders Olsen, Karen Sofie Olesdatter). Ugift.



Olsen, Ludvig Herman Peter, f. 7. Juli 1864, Klintgaard, Aakirkeby, (Areal: 60 Td., Hartkorn: 8 Td.), i Best. for Mejeriet Brodal i Aakirkeby og for Aakirkeby Brugsf., (Gaardejer Hans Peter Olsen, Karen Kirstine Pihl), v. 26. Jan. 1887 i Aakirkeby t. Juliane Josephine Andersen, f. 19. Marts 1865 i Aakirkeby.



Olsen, Mads Jensen, f. 11. Juli 1865 i Hvidbjerg, Morsø, Best. af Kjeldstrup Andelsmejeri, B. M. i Mejeristf. Holbæk Amt, (Christen Olsen, Landm., Hanne Madsdatter), v. 12. April 1893 i Aarhus, t. Ane Marie Christensen, f. 13. Juli 1864 i Kaste.



Olsen, Marinus, f. 5. Okt., 1878 i Melholdt, Vendsyssel, Konsulent, udd. som Kontrolassistent, M. af Foren. af jydsk Landbof. Regnskabsudv., fra 1. Maj 1903 Konsulent for Fællesled. af Kvægavls- og Kontrolf. paa Egnen mellem Fredericia, Kolding og Vejle, (Peder Christian Olsen, Husmand, Marie Pedersen).



Olsen, Martin, f. 29. Jan. 1871 paa Englundgaard i Brending, Best. af Andelsmejeriet „Svendborg“ i Svendborg, (Niels Olsen, Gaardejer, Maren Rasmussen), ugift.



Olsen, N. P., f. 11. Okt. 1856 i Klemensker, Gaardejer, Skarpe-skadegaard, Klemensker, (Areal: 68 Td., Hartkorn: 8¾ Td.), Fm. i Skarpe-skade Svineavlslf., (Partikul. N. Olsen, Karoline Kristine Ipsen), v. 17. Febr. 1886 i Skarpe-skadeg., Klemensker, t. Karoline Magine Hansen, f. 17. Febr. 1864 i Skarpe-skadegaard.



Olsen, Niels, f. 18. Juni 1848, Gaardejer, Krybekilde, Ulbølle pr. Vesterskærninge, (Areal: 24 Td., Hartkorn: 3 Td.), foruden en Del komm. Tillidshverv valgt af Svendborg Amts landøkon. Selskab til Indkøb af Hoppeføl i Jylland, Stiftelsesm. af Sydfynsk Hesteavlslf. Kaaringsm., samt Medindkøber af Avlsdyr til denne Forening, Opdrætter og Hestehold. siden 1884, (Ole Nielsen, Gaardfæster, Anne Kristoffersdatter), v. 12. Dec. 1878 t. Kristine Hansigne Jørgensen, f. 1. Maj 1853.

Olsen, Niels Christian Olsen, f. 25. April 1855, Sladholtgaard, Tjustrup, Ejer af Sladholtgaard, Tjustrup Mark, (Areal: 40 Td., Hartkprn: 4 Td. 2 Sk.), Sogneraadsm., (Ole Jørgensen, Gaardejer, Kirsten Nielsdatter), v. 22. Okt. 1880, Thyregod Sk., t. Sofie Amalie Sørensen, f. 22. Febr. 1859, Tinnet Sk.

Olsen, Niels Henrik, f. 6. Okt. 1868 i Sonnerupgrd., Ejer af Sonnerupgaard, Sonnerup, (Areal: 67 Td., Hartkorn: 4 Td.), været paa Dalum Landbrugsskole en Vinter, Fm. for Højby Sogns Opdrætterf., (Mads Olsen, Gaardejer, Christense Christiane Nielsdatter), v. 14. Febr. 1902 i Sonnerup t. Ragnhild Thorstendatter Randklev, f. 16. Febr. 1881, Randklev i Gudbrandsdalen.

Olsen, Niels Michael, f. 16. Aug. 1849, Vibygaard, Mejeriforpagter, Vibygaard, (Areal: ca. 700 Td.), (Niels Christian Olsen, Mejeriforpagter, Caroline Margrete Ancher), v. 10. Aug. 1883 i Svanninge t. Else Margrete Petersen, f. 26. Febr. 1856 i Svanninge Skole.





Olsen, Niels Vilhelm Marius, f. 18. Maj 1865 i Sundby, p. Falster, Dyrslæge, Eskildstrup, (Areal: 3 Td.), Sogneraadsm. i 6 Aar, Dommer i 8 Aar ved Nordfalsters Landbof.s Dyrskue, (Sognef. Lars Olsen, Ane Katrine Nielsdatter), v. 12. Sept. 1890 i Torkildstrup, t. Anna Jensen, f. 15. Nov. 1869 i Taarup.



Olsen, Ole, f. 12. Okt. 1859, Skuderløse, Ejer af Tvinggaard, (Areal: 104 Td., Hartkorn: 9 Td. 3 Skp.), (Ole Petersen, Gaardejer, Johanne Pedersdatter), v. 1. April 1887, Tvinggaard, t. Anna Nielsine Poulina Andersen, f. 16. April 1863, Tvinggaard.



Olsen, O. C., f. 5. Juni 1859, Udby Sogn, Gaardejer, Skjolbjerggaard, Udby, (Areal: 65 Td., Hartkorn: 6 1/2 Td.), (Sognefoged, Dbm. Chr. Olsen, Ane Marie Larsdatter), v. 6. Juli 1894 Grumløse, t. Karen Sophie Hansen, f. 27. Jan. 1867 i Grumløse.



Olsen, Ole, f. 8. Sept. 1868, Snoldelev Hastrup, Ejer i Snoldelev, (Areal: 93 Td., Hartkorn: 12 Td.), Vinteren 1894—95 paa Tune Landboskole, (Gaardejer Lars Olsen Hastrup, Mette Olsdatter), v. 29. Maj 1895 i Hastrup, t. Ane Marie Jensen, f. 21. Marts 1870 i Hastrup † 2. Jan. 1896 i Snoldelev. Af 93 Td. Land er sidste Aar solgt 5 og 6 Td. til Husmandsbrug.

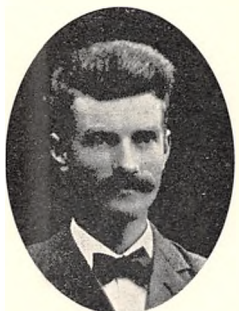

Olsen, Olav, f. 18. Aug. 1876 i Landsgrav, Gaardejer, Lindegaard, Hjarup, (Areal: 250 Td., Hartkorn: 15 Td.), Elev paa Tune Landboskole 1893—94, (Gaardejer Jens Peter Olsen, Kirsten Olsen), v. 29. Aug. 1902 i Baungaard, Vejen, t. Ingeborg Sejerø Olsen, f. 23. Jan. 1880 i Frisenvang.



Olsen, Ole, f. 8. August 1869, Fejø Sogn. Best. af Fejø Andelsmejeri, (Husmand Peter Frandsen Olsen, Rasmine Mortensen), v. 23. Nov. 1894 t. Hansine Andersen, f. 11. Febr. 1869 i Krarup Sogn.



Olsen, Ole, f. 8. Nov. 1849, Skrodsbjerg, Vraaby, Ejer af Trondekildegaard, Terslev, (Areal: 108 Td., Hartkorn: 13 Td. 2 Sk.), besøgt Karise Højskole, Folketingsm., M. af Overskyldraadet, M. af Landbohøjsk.s Tilsynsr., Nfm. i de samv. Landbof., Fm. for Haslev og Omegns Landbof., for Haslev Svineslagteri m. m., (Ole Olsen, Fæster, Ane Kirstine Andersen), v. 31. Marts 1876, Tjæreby, Terslev, t. Marie Jensen, f. 25. Juli 1854, Tjæreby.



Olsen, Ole, f. 4. Aug. 1870, Jerslev, L. Fuglede, Mølle- og Gaardejer, Klovby Møllegaard, (Areal: 50 Td., Hartkorn: 6 Td.), Høj- og Landbrugsskole, Fm. for Mejeriet „Esbern Snare“ i Uby, M. af Uby Sogneraad, (Parcellist Erik Olsen, Kristine Larsen), ugift.



Olsen, Ole, f. 23. Nov. 1855, Best. af Grd. i Lille Taarøje, Faxø, (Areal: 30 Td., Hartkorn: 3 1/2 Td.), Rev. i Brugsf., Kommuneregnsk. og Frøavlerf., B. M. i Andelsmejeriet, Andelsbageriet og Tyref. m. m., (Ole Karstensen Husm., Margrete Jensen), v. 2. Maj 1884 i L. Taarøje, t. Kirstine Petersen, f. 17. Jan. 1861 i L. Taarøje. Ved Statens Forsøg med Rodfrugter 1904 har jeg faaet en ny Barrestamme, som ikke har været fremme i Forsøgene før i 1ste Klasse, en Roe, som er ualmindelig let at trække op.

Olsen, Ole Christian, f. 12. Febr. 1867 i Vrangbæk, Gaardejer, Vrangbæk, (Areal: 190 Td., Hartkorn: 7 Td.), M. af Flade Gærum Sogner., Fm. f. Gærum Mejeri, for Gærum Kvægavlsf. og Understed Valstrup Kontrolf., (Gaardejer Ole Chr. Jensen, Inger Marie Olesdatter), v. 24. Okt. 1890, Hestvang Understed, t. Louise Jørgensen, f. 1. Juni 1868, Hestvang.





Olsen, Ole Peder, f. 20. April 1864 i Utterslev, Brønshøj, Ejer af Ryttergaard, Gundsømagle, (Areal: ca. 72 Td., Hartkorn: 7 Td.), (Gaardejer Jørgen Olsen. Karen Pedersdatter), v. 20. Juni 1899 i Gundsømagle t. Ane Kristine Jensen, f. 20. Sept. 1861, Gundsømagle.



Olsen, Ole Peter, f. 17. April 1863, Bjerresø Vallekilde, Ejer af Nordgaard, Bjerresø, (Areal: ca. 60 Td., Hartkorn: 5 Td. 5 Sk.), Brandfoged, B.M. af Andelsmejeriet Bjerresø og af Sygeplejef. for Vallekilde-Hørve, (Jens Olsen, Gaardejer, Ane Jensdatter).



Olsen, Ole Peter, f. 7. April 1871 i Brøndbyvester, Forpagter af Bods-næs Guldborgland, (Areal: 556 Td., Hartkorn: 47 Td.), paa Hindsholm Højskole og Lyngby Landboskole, Sogneraadsm., Fm. for Vandsynsm., B. M. i Østloll.s Landbof. og Samvirksomheden for Lolland Falster, (Niels Olsen, Gaardejer, Mette Willumsen), v. 28. Juni 1900, Nykøbing, t. Susanne Konstance, Thomsen, f. 27. Marts 1878, Vejle.



Olsen, Ole Peter Nielsen, f. 2. Nov. 1859 i Vejlbj Mark, Ejer p. Vejlbj Mark, Middelfart, (Areal: 14 Td., Hartkorn: 1³/₈ Td.), i Best. f. Røjle Andelmejeri, Fm. for Vejlbj Brugsf. (Rasmus Olsen, Maren Nielsen), v. 8. Juni 1894 t. Marie Hansen, f. 8. Juni 1873, Kustrup.



Olsen, Oluf Peder Chr., f. 28. Okt. 1882, Enghaven i Sindal, Ejer af Hjortsholm, Torslev, (Areal: 70 Td., Hartkorn: 2 Td.), lært Landvæsen, (Lars Chr. Olsen, Lise Klitten), v. 20. Nov. 1904, Sønder Hadsund, t. Frederikke Amalie Kjeldsen, f. 18. Jan. 1883, Rævsbæk, S. Hadsund.

Den værste Konkurrent, det danske Landbrug for Tiden har, er Ukrudt.

Olsen, P. L. Kr. Kristensen, f. 25. Okt. 1871 i Hørby, Gaardejer i Søndergaarde, (Areal: 70 Td., Hartkorn: 3 Td.), M. af Landbof.s Plan-teavlsudv., Fm. for Hobroegnens Skyttef., Fm. for Kvægavlsforen. „Fremad“ m. m., (Gaardejer Jens Kristensen Olsen, Ane Marie Nielsen), v. 8. Marts 1899 i Hørby t. Ane Nielsen, f. 26. Jan. 1872 i Kirketerp.



Olsen, Peder, f. 25. Marts 1843 i Gevnø, Lyderslev, Gaardejer, Tofte-høj, Gevnø, Storehedinge, (Areal: 50 Td., Hartkorn: 7 Td.), Tangs Højskole, Sognefoged, Brandfoged, (Gaardejer Ole Frederiksen, Karen Larsen).



**Olsen, Peder Marius*, se Side 790.

Olsen, Peter, f. 22. Febr. 1853 i Vester Lunde, Ejer, Thorup (Areal: 90 Td., Hartkorn: 10 Td.), Fm. f. Skamby Sogneraad fra 1892—98, Tillidsm. i Agrarf. fra 1898, Vurderingsm. i Ansættelse af Ejendoms-skyld for Skamby Kommune, (Gaardejer Ole Larsen, Ane Marie Clausdatter), v. 11. April 1878 i Thorup, Skamby, t. Ane Kirstine Christensen, f. 6. Aug. 1856, Thorup pr. Skamby.



Olsen, Peter Christian, f. 14. Jan. 1857 i Lundforlund, Ejer af Kuurvanggaard ved Lundforlund, (Areal: 95 Td., Hartkorn: 12 Td.), Sognef. og Lægds-m., (Gaardejer Ole Nielsen, Dorthea Nielsen), v. 27. Okt. 1893 i Næsby t. Hansine Marie Larsen, f. 11. Aug. 1867 i Næsby.



Olsen, Peter Dirch, f. 11. Dec. 1869 i Sundbyvester, Ejer af de Place Gaard, Vigersted, (Areal: 72 Td., Hartkorn: 9 Td.), Landboskolen i Lyngby, Sogneraadsm., Stævning-mand og Brandfoged, (Jan Hansen, Partikulier, Marchen Buur, v. 8. Maj 1895 i Sundby, t. Ellen de Place, f. 25. Nov. 1871, Sundby-øster, Amager.





Olsen, Rasmus, f. 26. Maj 1858, Ladby, Gaard- og Teglværksejer, Ladby pr. Næstved, (Areal: 93 Td., Hartkorn: 9 Td. 6 Sk.), mange offentl. Hverv. (Ole Petersen, Gaardejer, Inger Marie Petersen), v. 22. April 1892, Fodby, t. Ellen Kirstine Hansen, f. 2. Aug. 1859, Fodby.



Olsen, Sophus Peter Vallentin, f. 16. Juli 1862, Bregnegaard pr. Rønnede, Dyrlæge, Rode pr. Haslev, Dyrlægeeksam., (Jakob Vallentin Olsen, Forpagter, Sophie Petersen), ugift.



Olsen, Søren, f. 6. Okt. 1860, Ejer, Langagergaard, Daastrup, pr. Viby, (Areal: 91 Td., Hartkorn: 9 Td.), Sogneraadsm., Tillidsm. i Bondest. Sparek., (Ole Jensen, Gaardmand, Johanne Sørensen), v. 25. Jan. 1887 t. Ane Kathrine Hansen, f. 2. April 1864, Dringløse, † 8. Juni, Langagergaard, Daastrup.



Olsen, Søren Jacob, f. 2. Sept. 1854, Slotsbjergby, Gaardejer, Snekkerup, Faardrup, (Areal: 77 Td., Hartkorn: 10 Td. 1 Sk.), Sognef., Læds., Fm. for Skørpinge Faardrup Sparek., Fm. for Jordboniteringsm., Nfm. i Sygek., Vandsynsm., (Ole Jacobsen, Gaardejer).



Olsen, Thomas, f. 13. Marts 1862, Svejs, Gærum, Gaardejer, Svejs, (Areal: 117 Td., Hartkorn: 4½ Td.). M. af Sogner., Vurderingsm. til Ejendomssk., Tillidsm. i Svinesl. Hjørring, Driftsbest. i Aalb. Brandkasse, (Ole Christian Thomsen, Gaardejer, Jensine Maria Christensen), v. 3. Dec. 1886, Understed, t. Kirstine Amalia Nielsen, f. 1. Dec. 1863, Hirtvang, Understed.

Olufsen, Jens Peter, f. 27. Maj 1875, Gjerlev, Statshusmand, ved Gjerlev St., (Areal: 3¼ Td., Hartkorn: 2 Sk.), Højskoleoph. udd. til Kontrolass., Fm. for Gjerlev-Enslev Husmandskr., (Karl Otto Olufsen, Husmand, Kirsten Nielsdatter), v. 2. Jan. 1900, Ø. Tørslev, t. Karen Kirstine Marie Jensen, f. 22. Sept. 1879, Randers.



Olufsen, Peter, f. 6. Juni 1862, Tønder, Ejer, Qvistrup, Gimding, (Areal: 400 Td., Hartkorn: 36 Td.), Landbrugskand. 1882, Dir. i Struer Bank, Fm. for Landbof., M. af Bestyrelsesr. f. Det kgl. danske Landhusholdningsselsk., (Peter Olufsen, Købmand, Anna Redlefsen), v. 14. Maj 1890, Nygaard, Ejsing, t. Anna Hansen, f. 9. April 1865, Skjærum. Ejer till. Gimsinghoved, Gimsing, (Areal: 120 Td., Hartkorn: 12½ Td.).



Omøe, Peter Johan Henrik, f. 28. Jan. 1855, Bentsonslund, nu kaldet Dønnerup, Proprietær, Snuderupgaard, Bjergsted, (Areal: 200 Td., Hartkorn: 11 Td.), (Peter Joakim Omøe, Forpagter, Ingeborg Busch), v. 7. Nov. 1884, Arnakke, t. Henriette Stamphine Madsen, f. 24. Juli 1865, Lindholtsgaarden, Jyderup.



Oppermann, Adolf, f. 14. Jan. 1861, Nyrup ved Holsteinborg, Prof. ved Den kgl. Veter. og Landbohøjsk., fast Forsøgsleder ved Det forstl. Forsøgsv., Red. af samt Forf. til Skovbrugets Hist. m. m., Forstkand. M. af Dansk Skovf.s Fællesbest. siden Foren. Stift., M. af Udv. for folkelig Universitetsundervisn., do. for Landbohøjsk. Bibliotek 1891—98, (Adolph Carl Nicolaus Mathias Oppermann, Amalie Noline Rasbech), v. 25. Okt. 1889, Frederiksberg, t. Agnes Elise Marie Johansen, f. 10. Juni 1862, Korsør.



Oppermann, Ludvig Valdemar, f. 6. Marts 1833, Frederiksløst ved Holsteinborg, Konsulent i Heste- og Dyreavl, R. af Dbg., F. M. i G. p. p., (Skovrider Oppermann, Magdalene Clausen), v. t. Lorentze Olsen, f. 30. Juni 1834, Frederiksværk.





Ortved, Niels Adolf, f. 30. Okt. 1842, Helsinge, kgl. Skovfoged i Tidsvilde Hegn 1868, Krudthus pr. Lillerød. (Areal: 20 Td., Hartkorn: 1/4 Td.), Skovfogedaspirant i 3 Aar, D. M., M. af Esbønderup-Nøddebo Sogner. 1876 80, Stifter og B. M. af Bloustrød Børneasyl 1896, Stifter og Fm. for Statsskovfogedernes Foren., (Gustav Adolf Ortved, Snedker. Anne Marie Lund), v. 2. Maj 1870, Draaby, t. Jørgine Katrine Dørv, f. 19. Juli 1851, Nordskoven Jægerspris.



Ottesen, Anders Nicolaj, f. 23. Jan. 1849, Nørre Alslev, Husejer, Nørre Alslev, (Areal: 5 Td., Hartkorn: 5 Sk. 3 Fk. 1 3/4 Alb.), Fm. for Andelsm. Nordfalster 1892—95, Fm. for N. Alslev Brugsf., B. M. for Nordfalsters Landbof m. m., (Hans Ottesen, Hjulmand, Sofie Nicolajsdatter), v. 24. Marts 1880, Ønslev pr. Eskildstrup, t. Karen Jensen, f. 25. April 1855, Ønslev.



Ottesen, Hans Peter Majus, f. 6. Aug. 1871, Branderslev, Gaardejer, Elmelund, Nakskov, (Areal: 75 Td., Hartkorn: 10 1/4 Td.), Kursus paa Lyngby Landbrugssk., Sognevurderingsm. i den alm. Brandfors, B. M. for Branderslev Sogns Kirkes Kirkeejere, (Hans Peter Petersen (Ottesen), Partikulier, Karoline Markussen), v. 10. Sept. 1901, Halsted, t. Johanne Karoline Sørensen, f. 29. Dec. 1882, Halsted Hedegaard.



Ottesen, Jacob, f. 9. Febr. 1870, Østermølle, Gaard- og Møllejer, Østermølle pr. Dronninglund, (Areal: 112 Td., Hartkorn: 4 1/2 Td.), (Peder Tygesen Lassen Ottesen, Elisabeth Winther), v. 28. Okt. 1892, Skovlund, Hammer, t. Jensine Marie Jensen, f. 28. Nov. 1868, Skovlund, † 7. Juni 1904, Østermølle.



Ottosen, Jens Bertel, f. 16. Sept. 1860, Ejer af Holtegaard, Dronninglund, (Areal: 450 Td., Hartkorn: 14 1/2 Td.), paa Højsk. 2 Vintre, B. M. for Landbof. Vendsyssel, Forligskomm., M. af Sundhedskomm., Sogner. og Menighedsr., Vurderingsm. til Ejendoms skyld m. m., (Otto Larsen, Ejer, Mette Christensen), v. 12. Nov. 1886, Nørreskovgaard, t. Inger Laurette Vallentine Knudsen Toft, f. 14. Febr. 1862, Nørreskovgaard, Hals.

**Otzen, Frederik*, se Side 790.



Overgaard, Jacob, f. 15. Aug. 1836, Hindsels, Ejer af Hindsels, (Areal: 285 Td., Hartkorn: 14 Td.), R. af Dbg., Landvæsenkomm., Amtsraads m., (Niels Overgaard, Landmand, Edel Marie Hansen), v. 21. Marts 1871, Hvidbjerg, t. Ane Kjerstine Willadsen, f. 11. Dec. 1842. 1827 blev min Fader Ejer af Gaarden, og 1868 blev Overgaardsminde skilt fra Hindsels, den havde da 21 Td. Hartkorn.



Overgaard, Jens Christian, f. 24. Marts 1836, Skarregaard, Sejerslev, Ejer af Nøttrupgaard, Raarup, (Areal: 140 Td., Hartkorn: 15 1/8 Td.), Rødding Højsk., B. M. for Kleis-Nøttrup Faareavlsf. (Jørgen Christian Jensen Overgaard, Karen Maria Christensdatter (Nørgaard)), v. 24. Marts 1863, Sejerslev, Mors, t. Mette Marie Brorson Steenstrup, f. 31. Dec. 1839, Mølhave, Sejerslev. En længere Aarrække har jeg været Frøavler, (Markfrø, fornemlig Roefrø, af gode Stammer), paa Husdyrbrugets Omraade har min Specialitet været Hesteopdræt.



Overgaard, Johannes, f. 31. Aug. 1875, Overgaardsminde, Ejer af Overgaardsminde, Thyholm, (Areal: 191 Td., Hartkorn: 8 Td.), 9 Md. Lyngby Landbosk., (Mathias Nikolai Resen Overgaard, Partikulier, Anna Marie Bernstorff), v. 20. Sept. 1901, Lyngby, Ellen Kirstine Paulsen Barfod la Cour, f. 13. Jan 1876, Landboskolen ved Lyngby.



Overgaard, Mathias Nicolai Resen, f. 20. Okt. 1839, Hovedgaarden Hindsels, Partikulier, Ejer af Hvidbjerghus, Hvidbjerg, Fm. for Thisted Omegns Kontrollf., for Andelsm. „Thyborøn“, B. M. for Thisted A. Mejerif., Repr. for Thisted A. i Mejeriernes Ulykkesforsikr., Fm. for Hvidding-Lyngs Foderstoff. m. m., tidl. Fm. for Sogner. 1880—98, (Niels Overgaard, Ejer, Edel Hansen), v. 16. Dec. 1862, Struer, t. Anna Marie Bernstorff, f. 20. April 1837, Ringkøbing.



Overgaard, Peter, f. 10. Maj 1863, Gjeding, Gaardejer, Gjeding, (Areal: 38 Td., Hartkorn: 3 1/2 Td.), M. af Skolekomm., (Kristen Overgaard, Gaardejer, Ane Sørensdatter), v. 28. Maj 1891, Tilst, t. Helene Kristiansen, f. 23. Dec. 1871, Tilst.





Overgaard, Søren, f. 23. Febr. 1845, Skarregaard, Sejerslev, Ejer af Nørre Knudsgaard, (Areal: 134 Td., Hartkorn: $7\frac{1}{2}$ Td.), B. M. for Hillersted Herr. Forskuds., for Thy Have- og Plantningsf., for Landbof. „Nord-Thy“, M. af Menighedsr., B. M. for Thy kirkel. Samf. m. m., (Jørgen Kr. Overgaard, Gaardejer, Karen Marie Nørgaard), v. 6. Nov. 1873, Nørre Knudsgaard, t. Madsine Pedersen, f. 24. Juni 1852.



Overgaard, Søren Jensen, f. 1. Aug. 1866, Overgaard, Balle, Ejer af Bolshøj, Kragelund, (Areal: 30 Td., Hartkorn: 3 Sk.), M. af Menighedsr., (Niels Jensen (Overgaard), Gaardejer, Ane Johanne Sørensdatter), v. 9. Dec. 1892, Bolshøj, Kragelund, t. Ane Margrethe Nielsen, f. 16. Okt. 1863.



Oxholm, Carl Arthur George O'Neill, f. 16. Sept. 1843, Kbhvn., Ejer af Rosenfeldt, (Areal: 234 $\frac{1}{2}$ Td.), Aunø, Lundby. (Areal: 21 Td.), Marienberg, (Areal: 16 $\frac{1}{2}$ Td.), Kammerh. Hofjægerm., R. af Dbg., D. M., B. M. i Præstø A. Landbof., Deleg. ved de samv. sjæll. Land-

bof., Fm. for Repræsentantsk. i Sparek. for Vordingborg og Omegn, Rev. i Landhusholdningsselsk., Fm. for Husflidsf., (Oscar O'Neill Oxholm, Kmh., Hofjægerm., Maria Adelaide O'Kelly), v. 9. Sept. 1872, Kbhvn., t. Sophie Marguerite Bech, f. 25. Dec. 1848, Rosenlund, U.S.A.



Ovesen, Lars Peter, f. 3. Dec. 1865, Øster Lund, Bøvling, Ejer, Nøresp, Thorsted pr. Tim, (Areal: 69 Td., Hartkorn: $\frac{1}{2}$ Sk.), 6 Pr. for ypperlig Dyrkn. af min Husmandslod, Domm. for Husm. Pr., Fm. for Thorsted Afholds., B. M. for Mejeriet, Herredsvurderingsm. for Husmandskreditf., B. M. for Aktie Plantagen, Kvægavlsf. m. m., (Kristen Ovesen, Kristiane Larsen), v. 5. Nov. 1886, Nøresp, Thorsted, t. Ane Nielsen, f. 18. Dec. 1861, Kronhede, Thorsted, † 6. April 1895, Nøresp. Jeg er Hede-Husmand og har arbejdet under meget trykkende Kaar i denne Ejendom.

Ovesen, Lucas Peder, f. 25. Dec. 1847, Gaardmand, Sønder Vium, (Areal: 50—60 Td., Hartkorn: ca. 6 Sk.), Folketingsm., (Ove Corneliussen, Ane Dorthea Lucasdatter), v. 31. Okt. 1871, Sønder Vium, t. Ane Marie Jensen, f. 4. Jan. 1850.



Olesen, Martin, f. 2. Okt. 1865, Emb, Blestrup, Fisker, Ejer af Ny Østergaard, Venø, (Areal: 31 Td., Hartkorn: 3 $\frac{1}{4}$ Sk.), M. af Sogner. og Menighedsr., (Ole Gramstrup Nielsen, Husmand, Helene Nielsen), v. 28. Marts 1893, Solbjerg, t. Johanne Nielsen), f. 8. April 1866, Erslev, Nykøbing M.



Olesen, Peder Pedersen, f. 8. Maj 1863, Gaardejer, Vetved, (Areal: 61 Td., Hartkorn: 6 Td. 1 Sk.), Landbrugssk., Fm. for Ny Solbjerg Landbof., (Michel Olesen, Gaardejer, Ane Margrethe Pedersen), v. 5. Juli 1893, Laasby pr. Laven, t. Karen Jørgensen, f. 9. Nov. 1872, Laasby.



Olsen, Hans, f. 22. Okt. 1833, Brønsholm, Karlebo, Gaardejer, Matr. Nr. 6, 12 og 32, Brønsholm pr. Hørsholm, fhv. Sogneraadsm., M. af Bestyrelsesr. for Hørsholm Distr. økon. Selsk., (Ole Hansen, Gaardejer, Maren Mortensen).



Olsen, Peder Marinus, f. 24. Okt. 1876, Kvols, Ejer, Kvols pr. Løgstrup, (Areal: 70 Td., Hartkorn: 3 Td.), 5 Md. Landbrugskursus, Brandfoged, (Peder Kristian Olsen, Aftægtsmand, Sognefoged, Dorthe Marie Madsen), v. 6. Maj 1902, Kvols, t. Inger Marie Jensen, f. 17. Okt. 1880, Kvols.



Otzen, Frederik (Adoptiv Navn: Frederik Obel), f. 31. Marts 1873, Hundeleve, Jelstrup, Gaardejer, Aastrup, Aaby, (Areal: 303 Td., Hartkorn: 15 Td. 2 Sk. 3 Fk. 1 $\frac{3}{4}$ Alb.), (Emil Otzen, Gaardejer, Dora Møller), ugift.



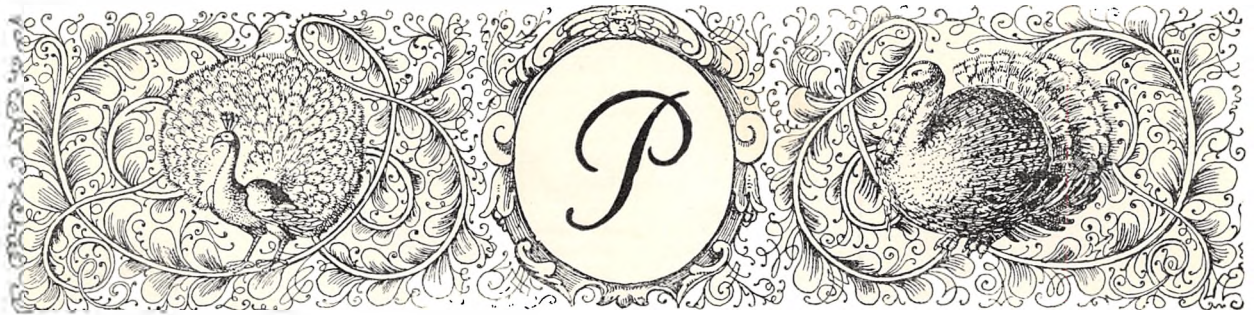

betyder, at Fotografiet enten ikke er tilsendt Redaktionen eller indsendt efter, at Trykningen er paabegyndt, hvorfor Noterne af Hensyn til Værkets grafiske Udstyr findes i Slutningen af dette Kapitel. () Forældrenes Navne, v. = viet, B.M. = Bestyrelsesmedlem, F.M. = Formand.



Padkjær, Søren Nielsen, f. 12. Febr. 1871, Læsten, Boelsmand, Overfousing pr. Randers, (Areal: 8 Td., Hartkorn: 4 Sk.), (Niels Sørensen Padkjær, Murer, Helene Pedersen), v. 11. Maj 1895, Nørbæk, t. Anne Kirstine Vestergaard, f. 31. Dec. 1873, Nørbæk. Paa Ejendommen holdes 2 Heste og 4 Køer.

**Pagaard, Ole*, se Side 870.



Pagh, Niels, f. 20. Nov. 1860, Uhe Ringgive, Gaardejer, Sdr. Grene, Hoven, (Areal: 220 Td., Hartkorn: 3 1/2 Td.), Sogneraadsm., B. M. for Sdr. Ommø og Omegns Landbof., Vurderingsm. for den alm. Brandfors. for Landbygn., Vandsynsm., (Peder Sillemann Nielsen Pagh, Gaard- og Kroejer, Ane Pedersdatter), v. 16. Nov. 1883, Sdr. Grene, Hoven, t. Kristine Pedersen, f. 6. Aug. 1859, Sdr. Grene.



Palle, Jens Peter Nielsen, f. 25. Dec. 1860, Gunsemagle, Gaardejer, Særsløv, (Areal: 27 1/2 Td., Hartkorn: 3 Td. 6 Sk.), Fm. for Maglebrænde Andelsm. for Maribo A. Mejerif., Repr. for Maribo A. i Danske Mejeriers Smørmærkef., (Hans Nielsen Palle, Gaardejer, Ane Marie Jensdatter), v. 10. Okt. 1884, Særsløv, t. Hanne Marie Nielsen, f. 29. Maj 1866, Særsløv.



Pallesen, Hans Jørgensen, f. 12. Aug. 1873, Oudrup, Vindblæs, Lærer ved Kærehave Husmandsskole ved Ringsted, Landbrugs-eksamen ved Landbohøjskolen.



Pallesen, Jes, f. 2. Maj 1848, Hornelund, Gaardejer, Hornelund, (Areal: 85 Td., Hartkorn: 3 Td. 5 Sk.), Sogneraadsm. 1897 - 1903. B. M. for den fri Fattigk. 1891 - 1903. i Skolekomm. fra 1903, Jordboniteringsm., Vurderingsm., Fm. for Mejeri og Landbof. m. m., (Palle Jessen, Gaardejer, Johanne Jørgensdatter), v. 13. Sept. 1873, Lindbergmark, Ølgod, t. Mette Marie Christiane Jensen, f. 20. Sept. 1849, Galtbo, † 11. Marts 1890, Hornelund, v. 23. Okt. 1891, Horne, t. Maren Christensen, f. 19. Sept. 1858, Dejgaard.



Pallesen, Nils Jakob, f. 17. Sept. 1858, Lyne Østergaard, Gaardejer, Østergaard, (Areal: 209 Td., Hartkorn: 2 1/2 Td.), M. af Sogner., (Palle Peder Nielsen, Gaardejer, Maren Nielsdatter), v. 15. Okt. 1896, Lyne, t. Metthea Pedersen, f. 16. Dec. 1869, Esbøl, Sønder Vium.



Pallesen, Søren, f. 26. Dec. 1871, Hedegaard, Gaardejer, Rostrup Hedegaard, (Areal: ca. 160 Td., Hartkorn: 6 Td.), (Palle Christensen, Gaardejer, Ane Marie Sørensen Uhrenholt), ugift.



Panum, Jens, f. 16. Okt. 1871, Flade paa Mors, Husmand, Tødsø pr. Nykøbing M., (Areal: 7 Td., Hartkorn: 3 Sk.), Sekr. for Tødsø-Erslev Sogner., Fm. for Tødsø Brugsf., (Poul Nielsen, Husmand, Mette Panum), v. 6. Okt. 1896, Alsted, t. Johanne Marie Hansen, f. 26. Nov. 1870, Alsted, Nykøbing Mors, † 14. Maj 1905, Tødsø.





Paulsen, Arved, f. 1. Juni 1849, Randers, Fabriksinspektør, Varde, (Ebbe Severin Arved Paulsen, Købmand, Anna Cathrine Daaugaard), v. 10. Nov. 1876, Randers, t. Anne Cathrine Lindahl, f. 24. Marts 1855, Randers.



Paulsen, Niels Kristian, f. 28. April 1857, Sall, Gaardejer, Sall, (Areal: 33 Td., Hartkorn: 3½ Td.), tidl. M. af Sogner., (Paul Jensen, Marie Sørensdatter), v. 3. Dec. 1880 t. Maren Jensen, f. 26. Juli 1861.



Paulsen, Axel Rasmus Hansen, f. 16. Okt. 1879, Kappel, Ejer af Sinelund, Kappel, (Areal: 92 Td., Hartkorn: 9 Td.), (Christen Hansen Paulsen, Birthe Kirstine Rasmussen Juul), ugift.



Pedersen, A. L. Johan, f. 7. Juni 1867, Elmelunde, Gaardejer, Elmelunde, (Areal: 30 Td., Hartkorn: 3¼ Td.), Bronccemed. for Skydn., Rev. i „Borre og Elmelunde Hesteass.“, B. M. i Skyttekr. og i Foredragsf. m. m., (P. Johansen, Gaardmand, Bodil Kirstine Andersen), v. 21. Maj 1889, Stødstrup, t. Karen Kirstine Kristensen, f. 24. Dec. 1856, Stødstrup, Eskildstrup. Ejer af Hingstene „Rubin“ og „Nordstjernen“, begge højt præmierede paa Falster og Møen.



Paulsen, Frands Thomas, f. 3. Okt. 1860, Jandrup Mølle, Best. af Andelsmejeriet „Birkely“ ved Gislinge, 6 Md. Underv. paa Dalum Landbrugssk., M. af Hovedbest. for Dansk Mejeristf., Fm. for Mejeristf. Holbæk A., Fm. for Venstref. i Holbæk A. 2. Valgr., (Johan Didrick Paulsen, Mølle-ejer, Ane Marie Frandsen), ugift.



Pedersen, Achton Julius, f. 28. Juli 1855, Hjortshøj, Gaardejer, Todbjerg, (Areal: 34 Td., Hartkorn: 3 Td.), Fm. f. Espenhus Andelsm., f. Todbjerg og Omegns Brugsf., (Peder Larsen, Gaardejer, Marie Nielsen), v. 28. Okt. 1884, Todbjerg. t. Mette Katrine Sørensen, f. 14. Juni 1850, † 22. Aug. 1899, Todbjerg.



Paulsen, Hans Nielsen, f. 19. Juni 1862, Bjerre, Gaardejer, Bjerre, (Areal: 65 Td., Hartkorn: 6¼ Td.), paa Landbrugssk., B. M. af Horsens ny Landbrugsselsk., i Mejeriet „Bjørnkjær“, Fm. for Bjerre Kvægavlsf., (Jens Peter Paulsen, Gaardejer, Ane Hansen), v. 19. April, Rødding, Slesvig, t. Bertha Boisen, f. 5. Maj 1877.



Pedersen, Albert Jensen, f. 7. Jan. 1847, Tranderup, Ejer af Sigersted Teglværk, (Areal: 30 Td., Hartkorn: 3 Td.), (Christen Hansen Pedersen, Husmand, Ane Margrete Pedersen), v. 1878, Fensmark, t. Bodil Kirstine Pedersen, f. 1851, Lundby.



Paulsen, Niels Johan, f. 20. Febr. 1854, Ø. Øttrup, Gaardejer, Faurbjerggaard, (Areal: 83 Td, Hartkorn: 5 Td.), paa Højsk., M. af Sogner., af Overskatter., Landvæsenkomm., Fm. for Hesteavlsf. m. m., (Anders Paulsen, Gaardejer, Kirstine Knudsen), v. 14. Okt. 1881, Rystinge, t. Caroline Cecilie Markussen, f. 8. Jan. 1857, Stenbæksgaard, Rudkøbing, † 23. Juni 1884.



Pedersen, Anders, f. 7. Sept. 1853, Øxendrup, Gaardejer, Højgaard, Øxendrup, (Areal: 80 Td., Hartkorn: 3 Td. 3 Sk. 3 Fk. 3¼ Alb.), Fm. for Frederiksborghesteavlsf. i Sydbyn, (Peder Jørgensen, Gaardmand, Ane Marie Hansen), v. 6. Sept. 1884, Øxendrup, t. Ane Larsen, f. 28. April 1859.





Pedersen, Anders, f. 28. Jan. 1855, Linnerup, Gaardejer, Linnerup Skovgaard, (Areal: 100 Td., Hartkorn: 2 Td. 7 Sk.), Vurderingsm. til Ejendomssk., (Peder Hansen, Gaardejer, Kirsten Marie Pedersen), v. 14. Okt. 1887, Linnerup, t. Mette Larsen, f. 14. Marts 1858, Hvillum, Ejstrup.



Pedersen, Anders, f. 19. Okt. 1855, Hellested, Bestyrer af Kragbækgaarden, Hellested, (Areal: ca 50 Td., Hartkorn: ca. 5 1/4 Td.), Højsk. 1872—73, Fm. for Hellested Sogner. 1889—95, Medbest. af Hellested Sogns frie Fattigk. 1896—1901, tidl. B. M. af Hellested Tyref., Fm. 6 Aar, (Peder Andersen, Gaardmand, Birthe Kirstine Andreassen), v. 14. April 1877, Hellested, t. Ane Lisbeth Pedersen, f. 8. Sept. 1854, Krogsbækgaarden, Hellested.



Pedersen, Anders Christian, f. 5. Maj 1870, Karleby, Gaardejer, Karleby, (Areal: 66 Td., Hartkorn: 7 1/2 Td.), Fm. for Kontroff. „Hjortebjerg“, Fm. for det dømmende Udv. ved samme, i Dommerkomm. for Saml. af Malkekv. ved Nordfalsters Landbof. og ved Fællessk. i Maribo A. m. m., (Peder Andersen (Møller), Gaardejer, Ane Margrethe Nielsen), v. 27. Juli 1900, Virket, t. Helene Mortense Kirstine Andersen, f. 26. Juni 1869, Virket.



Pedersen, Anders Ole, f. 28. Juli 1852, Højberg Overdrev, Helsing. Skovfoged ved Statsskovene, Maglehus, Skoven ved Gandløse Ore pr. Birkerød, (Areal: 15 Td., Hartkorn: 1 Td.), Statens Forst- og Jagtlærebrev, D. M., Forligsm., Nfm. i Frb. A. Skyttef., Kredsforst. i Frb. A. Plantningsselsk. m. m., (Peder Axelsen, Parcellist, Sidse Olsdatter), v. 12. Aug. 1879, Helsing., t. Bodil Kirstine Sørensen, f. 27. Jan. 1852, Højberg. Interess. mig for Ungd. Udv. ved Skydn., Gymnast. og Foredr., udd. mange Elever i praktisk Skovbrug.

**Pedersen, Andr.*, se Side 871.



Pedersen, Anton, f. 1. April 1878, VindeØstergaard, Gaardejer, Østergaard, Vinde, (Areal: 37 Td., Hartkorn: 3 1/2 Td.), (Eskild Pedersen, Aftægtsmand, Ane Nielsen), v. 13. Maj 1904, St. Engeborg, t. Dorthe Marie Larsen, f. 13. Maj 1877, Volling.



Pedersen, Carl Anton, f. 1. Febr. 1872, Spørring, Mejeribestyrer, Andelsmejeriet „Vedbæk“ pr. Høbro, (Peder Pedersen, Husejer, Maren Sørensen), ugift.



Pedersen, Carl Chr., f. 7. Juni 1852, Gmd., Ejer, Braade, Nykøbing S., (Areal: 52 Td., Hartkorn: 6 Td.), B. M. for Egeberg Sogns Sparek., Taksationsm. for Kreditk. for Landejend., B. M. for Sankerbjerg Mejeri, (Peter Jacobsen, Gaardmand, Ane Kirstine Kjeldsen), v. 28. Sept. 1883, Underød, t. Bodil Katrine Christiansen, f. 31. Maj 1857, Underød, Egebjerg.



Pedersen, Christen, f. 1849, Egitslevmagle, Ejer af Lundgaard, Høve pr. Dalmoose, (Areal: 62 Td., Hartkorn: 7 Td.).



Pedersen, Christen, f. 3. Sept. 1850, Lund, Gaardejer, Lund pr. Horsens, (Areal: ca. 66 Td., Hartkorn: 5 Td. 3 Sk.), B. M. i Hesteavlslf. for Horsens og Omegn 12 Aar, M. af Tamdrup Sogner. i 12 Aar m. m., (Peder Nielsen, Karen Christensen), v. 30. Okt. 1874, Vrønding, Tamdrup, t. Ane Katrine Christensen, f. 26. Okt. 1846, Vrønding, † 23. Maj 1900, Lund. I Henh. til Statskons. J. Jensens Fort. over Hoppestammer i Jylland, er jeg Oprætter af Hoppestammen Nr. 9.



Pedersen, Christen, f. 5. Jan. 1857, Anholt, Husejer og Fisker, Anholt pr. Grenaa, (Areal: 13 Td., Hartkorn 4 Sk.), (Peder Christiansen, D. M., Margrethe Andersdatter), v. 30. Juni 1896, Sneibjerg pr. Herring, t. Karen Jensen, f. 6. Juli 1861.





Pedersen, Christen, f. 11. Marts 1864, Esby paa Helgenæs, Forpagter, Landbolyst pr. Snedsted, (Areal: 190 Td., Hartkorn: 15½ Td.), M. af Hundborg-Jannerup Sogner., (Anders Pedersen, Bolsmand og Bødker, Ane Margrethe Christensen), v. 30. Marts 1898, Thisted, t. Andrea Thomsen, f. 15. Febr. 1868, Løkken.



Pedersen, Christen Peder, f. 28. April 1861, Gaardejer, Svanholm, Udlejre pr. Ølstykke, (Areal: 88 Td., Hartkorn: 10 Td.), Fm. for Kontrol., for Ølstykke Tyreholds., Vurderingsm. til Ejendomssk. m. m., (Peder Pedersen, Gaardejer, Karen Jensen), v. 24. Maj 1887 t. Ingeborg Larsine Villumsen, f. 5. Nov. 1867, Lille Rørbæk.

**Pedersen, Chr. Teodor*, se S. 871.



Pedersen, Erland, f. 15. Marts 1847, Lille Lyngby, Gaardejer, Lundborg, Lille Lyngby, (Areal: 52 Td., Hartkorn: 5½ Td.), Fm. for Mejeriet Egholm, Melløse pr. Skævinge, (Peder Nielsen, Gaardejer, Ane Erlandsdatter), v. 10. Febr. 1872, Lille Lyngby, t. Maren Pedersen, f. 19. Febr. 1847, Melløse.



Pedersen, Frands Peder, f. 19. Juni 1850, Lundum, Dyrslæge og Inspektør ved Horsens offentlige Slagtehus samt udøver Statkontr. ved Horsens Andels Svineslagteri, Repr. for Kreaturforsikr. „Danmark“, Kreditsforst. for „Kustos“, Repr. i Horsens Bank. Fm. for Horsens og Omegns Hesteavlslf. 1888—1904, (Peder Laursen, Gaardmand, Sognefoged, Marie Johanne Sørensen), v. 31. Okt. 1874, Lundum, t. Sine Andersen, f. 5. Sept. 1850, Lundum.



Pedersen, Frederik, f. 1. Marts 1871, Asensbølle, Gaardejer, Asensbølle, (Areal: 52 Td., Hartkorn: 7 Td. 2 Sk. 3 Fk. 1 Alb.), (Peter Jørgensen, Ane Sophie Bollette Rasmussen), v. 29. Marts 1901, Nykøbing F., t. Anna Boline Larsen, f. 19. Sept. 1878, Errindlev.



**Pedersen (Kamper), Hans*, se S. 871.

**Pedersen, Hans*, se Side 871.

Pedersen, Hans, f. 17. Aug. 1842, Favreby, Gaardejer, Sognefoged, Favreby, Faxø, (Areal: 62 Td., Hartkorn: 6 Td.), Lægds- og M. af Skatter. i Præstø, (Peder Jørgensen, Gaardmand, Ane Marie Nielsen), v. 16. Juli 1869, Faxø, t. Berthe Sofie Nielsen, f. 3. Juli 1848, Stubberup.



Pedersen, Hans, f. 5. Juni 1849, Askegaarden, Magleby, Gaardejer, Askegaarden, (Areal: 37 Td., Hartkorn: 4 Td.), Forligsm. i Vester Flakkebjerg Herr., (Peder Christiansen, Gaardejer, Karen Nielsen), v. 5. Juni 1878, Magleby, t. Johanne Marie Nielsen Skov, f. 18. April 1850, Magleby.



Pedersen, Hans, f. 15. Sept. 1850, Mariøro i Braae, Stenderup, Gaard- og Møllejejer, Braae Vandmølle, (Areal: 33 Td., Hartkorn: 3 Td.), M. af Sogner. 11 Aar, B. M. for Stenderup Andelsmejeri 12 Aar, Fm. for Kvægavlslf. m. m., (Peder Hansen, Gaardejer, Mette Jensdatter), v. 8. Okt. 1880, Sønder Aldum, Stenderup, t. Maren Hansen, f. 22. Juni 1850, Sønder Aldum, Stenderup. Ejendommen er meget smukt beliggende.



Pedersen, Hans, f. 7. April 1851, Enghavegaard, Gaardejer, Enghavegaard, Køng, (Areal: 80 Td., Hartkorn: 6¼ Td.), Elev fra Hindholm Folkehøjsk., M. af Statstyre-skuekomm., Domm. f. Kvæg i Landbof. for mindre Jordbr. i 25 Aar, do. for Tyre i de sammensl. Landbof. siden 1888, Rev. i Masnedsund Andelssl. m. m., (Peder Hansen, Gaardejer, Karen Marie Hansen), v. 27. Nov. 1879, Kbh., t. Rasmine Pedersen, f. 27. Okt. 1852, Falsled, † 8. Sept. 1904, Køng, 1895 i England sammen med Statskons. Mørkeberg for at opkøbe Avlssvin.



Pedersen, Hans, f. 18. April 1866 Christiansdal, Fæster. Christiansdal, Vejlbj, (Areal: 78 Td., Hartkorn: 9 Td. 3 Fk.), Vinding Højsk. 1884—85, B. M. for Røjle Andelsm., (Anders Pedersen, Fæster, Maren Olsen), v. 26. Sept. 1894, Vejlbj, t. Ane Kirstine Frederiksen, f. 8. April 1871, Staurby, Vejlbj.





Pedersen, Hans Christian, f. 6. Juli 1853, Odder, Gaardejer, Donsborg, Sjørsløv, (Areal: 50 Td., Hartkorn: 2 $\frac{1}{4}$ Td.), Forligskomm., Vurderingsm. for Kreditf. i Viborg, Fm. for Kjellerup Andelsm., (Peder Andersen, Gaardejer og Sognefoged, Gunde Marie Pedersen), v. 15. Dec. 1858, Odder, t. Kirstine Marie Andersen, f. 15. Dec. 1858, Kjærsgaard.



Pedersen, Hans Christian, f. 12. Febr. 1859, Renge pr. Storehedinge, Gaardejer, Renge, (Areal: 54 Td., Hartkorn: ca. 8 Td.), Sogneraadsm., Amtsraadsm., Fm. for Venstrevælgerf. i Præstø A. 1. Valgkr. m. m., (Hans Pedersen, Gaardejer, Ane Kirstine Jensen), v. 6. April 1883, Renge, t. Johanne Kristine Larsen, f. 6. April 1860. Storehedinge Mark.



Pedersen, Hans Christian Kofoed, f. 9. Okt. 1862, Paradisgd., Ibsker, Ejer af Paradisgaard, Ibsker, (Areal: 54 Td., Hartkorn: 6 Td. 7 Sk.), paa Højsk., Sogneraadsm. (Christian Peter Pedersen, Gaardejer, Margrethe Hansen), v. 2. April 1889, Ibsker, t. Elise Margrete Hansen, f. 22. Aug. 1867, Munkegaard, Ibsker.



Pedersen, Hans Jørgen, f. 7. April 1850, Rebæk, Dalby, Ejer, Jordbjerg, Kappel, (Areal: 25 Td., Hartkorn: 1 Td. 6 Sk.), Fm. for Vandsynsm. i 15 Aar, Rev. i Mejeriet, B. M. i flere Foreninger m. m., (Peder Hansen, Kathrine Mouritsdatter), v. 14. April 1877, Jordbjerg, Kappel, t. Ane Marie Sørensen, f. 28. Marts 1855, Jordbjerg.



Pedersen, Hans Jørgen, f. 7. Nov. 1858, Skjerne, Gunslev, Husm. og Vejm. v. Maribo A. Vejvæsen, Ejer, N. Ørslev, (Areal: 3 Td., Hartkorn: 3 Sk.), Fm. for Ud., som ordner de aarlige Landbrugsmøder i Nørre Ørslev, (Peder Hansen, Husmand, Karen Sofie Jørgensen), v. 3. Juni 1887, Tingsted, t. Karen Kirstine Pedersen, f. 3. Febr. 1866, Bruntofte, Tingsted.

Pedersen, Hans Jørgen, f. 3. Aug. 1860, Øverup, Ejer, Taaderup, (Areal: 84 Td., Hartkorn: 7 Td.), paa Landboskole, M. af Sogner., B. M. i Slakteri, (Peder Hansen, Gaardejer, Johanne Hansen), v. 4. Okt. 1894, Karrebæk, t. Elise Jensen, f. 14. Aug. 1871, Enø pr. Karrebæksminde. Overtog Gaarden efter en Fallent i 1878 i meget slet Tilstand og en efter de paaf. Aars Konjunkturer alt for høj Pris.



Pedersen, Hans Peder, f. 1. Juni 1861, Opager, Gaardejer, Landstingsmand, Højreby, (Areal: 110 Td., Hartkorn: 13 Td.), Sognef., Fm. for Andelsm. „Volhave“ 10 Aar, Fm. for Sogner., Nfm. for Maribo A. Landbosygef. m. m., (R. Pedersen, Gaardejer, Sognef., Dbm., Ane Marie Andersdatter), v. 15. Nov. 1889, Søllested, t. Jentine Birthine Christiansen, f. 10. Juli 1865, Højreby.



Pedersen, Hans Peder, f. 1. Febr. 1870, Agersnap, Gaardejer, Hallingsnapgaard, Lindebjerg Mark, (Areal: 60 Td., Hartkorn: 3 Td.), (Peder Nielsen, Husmand, Kirstine Hansen Bjerrum), v. 10. Nov. 1891, Hallingsnap, t. Ane Marie Pedersen, f. 28. Aug. 1862, Hallingsnap.



Pedersen, Hans Poul, f. 22. Maj 1850, Fjelleruplund, Fjeldsted, Gaardfæster, Viby Vestergaard, (Areal: 71 Td., Hartkorn: 7 Td.), Folketingsm., Vurderingsm. for Udl. af umynd. Midler, (Peder Nielsen, Gaardejer, Katrine Marie Poulsdatter), v. 22. Dec. 1898, Odense, t. Caroline Berntine Caspersen, f. 20. Aug. 1857, Kauslunde.



Pedersen, Iver Andreas, f. 24. Maj 1841, Dybvadsrække, Grindsted, Husmand, Meldhede, Grindsted, (Areal: 64 Td., Hartkorn: 3 Sk.), E. M. 2, M. af Kirkekomm., (Peder Kristian Iversen, Gaardmand, Ane Iversen), v. 28. Nov. 1869, Strelluf, t. Kirsten Maria Nissen, f. 9. Febr. 1838. Købte Ejend. 1867 som raa Hede og daarlign Kærjord: nu er det opdyrket, beplantet og kultiveret.





Pedersen, Jacob, f. 15. Sept. 1848, Skaverup, Sværdborg, Gaardejer, Skolelodsforpagter og Medejer af A/S „Fjenneslev Mølle“, Haureberggaard pr. Fjenneslev, (Areal: 51 Td., Hartkorn: 6½ Td.), Medst. af Andelssvineslagt. og Andelm., M. af Sogner., mangeaarig Dommer ved Dyrskuer i Kærhave og Sorø m. m., (Peder Jacobsen, Indsidder, Maren Sørensen), v. 22. Nov. 1878, Haureberggaard pr. Fjenneslev, t. Ane Jensdatter, f. 6. Okt. 1851, Engelstofte, Næsby. Oprætter og tidl. Ejer af Stamtyren „Asger Trap“, Opdr. og Medejer af Stamtyren „Max Dysted V“.



Pedersen, Jacob Frederik, f. 25. Nov. 1852, Dyrslæge, Skovgaardsminde, Rynkeby, M. af Hingsteskuekomm. for 2. Dist., (Peder Madsen, Gaardejer, Johanne Andersdatter), v. 27. Maj 1881, Rynkeby, t. Petrea Christiane Hansen, Skovsbo Mølle. Rynkeby.



Pedersen, Jens, f. 22. Aug. 1831, Hvidovre, Gaardejer, Hvidovre, (Areal: 49 Td., Hartkorn: 5 Td. 6 Sk.), Sogneraadsmidl. 1877—83, (Peder Jensen, Maren Gundersdatter), v. 4. Maj 1869, Brøndbyøster, t. Benthe Marie Larsen, f. 26. Dec. 1849, Brøndbyøster.



Pedersen, Jens, f. 15. Juli 1853, Kulagergaard, Karise, Ejer af Kulagergaard, (Areal: 72 Td., Hartkorn: 7½ Td.), tidl. Sogneraadsm. 12 Aar, Fm. 6 Aar. Fm. for den fri Fattigk. 3 Aar, M. af Skolekomm. 7 Aar, Fm. for Hesteassurance 2 Aar, Fm. for Karise Andelsm., (Peder Nielsen, Gaardejer, Johanne Jensdatter), v. 22. Sept. 1882, Karise, t. Ane Kirstine Pedersen, f. 18. Marts 1859, Alslev pr. Karise.



Pedersen, Jens, f. 20. Dec. 1856, Skovdallunde, Mølle ved Jelling, Gaardejer, Bredstengaaarde, (Areal: 92 Td., Hartkorn: 8½ Td.), Vrigslev og Vallekilde Folkehøjsk., Fm. for Sogner., Valgmenigh., Venstref., Hesteavlfsf., Kontrollf., lokal Foderstoff., (Peder Kristensen, Mølle-ejer, Ane Larsine Jensen), v. 28. April 1881, Balle, Bredsten, t. Kristine Marie Nielsen, f. 6. Jan. 1857, Bredstengaaarde.



Pedersen, Jens, f. 4. April 1859 i Roum, Boelsmand, Marienlund paa Fjeldsø Mark, (Areal: 8 Td., Hartkorn: 4 Sk. 1 Fdk. ½ Alb.), Landpostbud, (Peder Jensen, Mette Helene Christensen), v. 31. Marts 1885 i Jandrup ved Varde, til Ane Kirstine Olesen, f. 26. Dec. 1858.



Pedersen, Jens, f. 1. Sept. 1859, Lime, Gaardejer i Lime, (Areal: 55 Td., Hartkorn: 4 Td.), Jordboniteringsm. og Vurderingsm. til Ansættelse af Ejendomsskyld, B. M. i Syd Sallinge Hesteavlfsf., Sogneassistent i Salling Landbof., Taksationsm. i Hagelskadeforsikr. m. m., (Peder Kristian Madsen, Gaardejer, Karen Kristensen), v. 18. Dec. 1888 t. Kristiane Andersen, f. 29. Sept. 1867 i Ejsing pr. Vinderup.



Pedersen, Jens, f. 29. Marts 1861 i Mellemkjær, Brønderslev, Gaardejer, Grimsholt, (Areal: 120 Td., Hartkorn: 5 Td.), ½ Aar paa Højskole, Repræsentantskabsm. i jydsk Andelsfoderstoff. og dansk Andelsgødningsf., Kontrollforeningsfm. og Mejerifm., (Peder Jensen, Gaardejer, Mette Kirstine Pedersen), v. 8. April 1884, Gjeraa, Dronninglund, t. Ellen Marie Sindalsen, f. 8. Nov. 1860, Lyngsaa, Dronningl.

Pedersen, Jens, f. 27. Juli 1861 i Bjevskov, Gaardejer, Bjevskov, (Areal: 65 Td., Hartkorn: 6 Td.), Sogneraadsmidl., Revisor i Køge Slakteri, i m. Aar skiftevis Regnskabsf. og Revisor for Mejeriet „Fuglebæk“ i Bjevskov, (Fæster Peder Nielsen, Ane Jørgensen), v. 5. Sept. 1884 i Bjevskov, t. Ane Margrethe Jørgensen, f. 9. Maj 1864 i Lidemark. Fleraarig Fm. for Afholdsf., for Tiden Fm. for Afholdssamf.s „Østsjællandske Kreds“.



Pedersen, Jens, f. 23. Dec. 1862 i Kjelleklinte Uby Ejer af Lisengrd. pr. Jerslev, (Areal: 55 Td., Hartkorn: ca. 8 Td.), paa Hjølunde Højsk. 1881 og Askov Højsk. 1884, B. M. af Kallundborg Amts Svineslagteri, Fm. for „Uby Foderstoff.“, Vurderingsm. til Ejendomsskyld i Uby Sogn, Sogneraadsm. 1898—1904, Fm. for Andelsmejer. „Esbern Snare“, Uby, i 4 Aar m. m., (Gaardejer Peter Jensen, Ane Larsen), v. 20. Jan. 1893, Rosted, t. Karen Sophie Andersen, f. 3. Dec. 1866 i Rosted, Sørbymagle.





Pedersen, Jens, f. 13. Sept. 1870, Grønlandsgrd., Vrangstrup, Forp. af Grønlandsgaarden i Vrangstrup (Areal: 74 Td., Hartkorn: 6 Td.), Tune Landboskole 1893—94, M. af Sogneraad og Menighedsraad, Fm. for Midtsjællands Kvægavlerf., for Vrangstrup Tyreholdsf. og Glumsøegnens Kontrollf. m. m., (Conrad Pedersen, Gaardejer, Karen Jensen), v. 29. April 1898, Magleby, Storehedinge, t. Kristine Sørensen, f. 21. Dec, 1877 i Klippinge.



Pedersen, Jens Anker, f. 28. Juni 1867, Ankergaard, Krogsager, Ejer af Ankergaard i Krogsager, (Areal: 64 Td., Hartkorn: 7 Td.), Dalum Landbrugsskole, Repræsentant for jydsk Andelsfoderstoff., (Gaardejer G. Nielsen, Edel Kirstine Jensdatter), v. 1. Juni 1899, Brøddinggaard, t. Kirstine Svenningsen, f. 3. Juni 1877.



Pedersen, Jens Brat, f. 24. Jan. 1865 i Bjerre, Gaardejer, Havndal, (Areal: 31 Td., Hartkorn: 1 Td. 2 Sk.), (Peder Hansen, Landmand, Karen Marie Pedersen), v. 27. Okt. 1891 i Dalbyneder t. Mette Marie Jensen, f. 22. Aug. 1862, Dalbyneder.



Pedersen, Jens Christian, f. 23. Sept. 1873, Kullen i Hørmested Landbrugsf., Gaardejer, Ingersminde, (Areal: 25 Td., Hartkorn: 1/2 Td.), Landbrugseksamen 1898, (Anders Christian Pedersen, Murer, Thomine Jensen), v. 12. Nov. 1901 paa Ingersminde t. Anna Katrine Rolskov, f. 4. Aug. 1877 i Rurup Nordslesvig.



Pedersen, Jens Kristian, f. 19. April 1866, Lemming, Silkeborg, fra 1891 Best. af Hatting Andelsmejeri, 5 Md.s Kursus p. Ladelund Mælkerisk., (Husmand Jens Peter Pedersen, Johanne Ulrikke Andersen), v. 16. Sept. 1902, Sinding, Silkeborg, t. Ane Marie Frederiksen, f. 29. Marts 1876 i Sinding.



Pedersen, Jens Kristian, f. 25 April 1877 i Bjerre, Svallerup, et Statshus i Uby Sogn, (Areal: 4 Td., Hartkorn: 4 Sk.), B. M. i Kallundborg Omegns Husmandsf., (Indsieder Niels Peder Pedersen, Ane Lisbeth Larsen), v. 3. Nov. 1900 i Uby t. Karoline Dorthea Olsen, f. 31. Maj 1871.



Pedersen, Jens Michael, f. 25. Sept. 1858, Gaardejer, Neder Julianehe, (Areal: 375 Td., Hartkorn: 6 Sk.), Diplom for Hegnplantn., Fm. og Kasserer ved Bording Mejeri, Kirkeværge, Vejudvalgsm., i Best. for et Forsamlingshus, Sognefoged, (Peder Mortensen, Mariane Christensen), ugift. Foruden Træplantn. opdyrket over 100 Td. Hede og Mose til Ejendommen.



Pedersen, Jens Munkedal, f. 6. Juni 1866 i Stensballe Sk., Ejer af Oudrupgaard, (Areal: 230 Td., Hartkorn: 17 Td.), paa Højskole, tidl. Fm. i Hundslund Sogner. nu Medl., Fm. i Oudrup's Andelsmejeri, Revisor v. Gangsted Mejeri, (Søren Pedersen, Lærer, Anne Jensen), v. 4. Okt. 1890 i Tendrup v. Hundslund t. Anna Hansen, f. 19. Aug. 1871 i Tendrup.

**Pedersen, Jens*, se Side 871.



Pedersen, Jens Peder, f. 1. Marts 1854 i Asmindrup, Gaardejer, Vindinge Lillevang, (Areal: 22 Td., Hartkorn: 2 Td. 6 Sk.), Fm. for Køge Skatteraad, for Hedehusenes Brugsf. og for Foderstoff., B. M. i Køge Andelsslagteri, (Peder Salomonsen, Boelsmand, Karen Pedersen), v. 1. Marts 1882, Asmindrup, t. Maren Sophie Pedersen, f. 14. Maj 1858, Alkestrup.



Pedersen, Jens Peder, f. 20. Sept. 1873 i Dame, Gaardmand, Hjelm, (Areal: 18 Td., Hartkorn: 2 Td.),





Pedersen, Jens Poulsen, f. 12. Marts 1875 paa Jegindø, Gaardejer og Præstegaardsforp., Nørgaard og Præstegaarden, Jegindø, Hvidbjerg, (Areal: 180 Td., Hartkorn: 9 Td., 2 Sk.), 9 Md.s Ophold paa Landbrugssk., Fm. for Andelsmejeriet og Kvægavlsf., (Anders Chr. Pedersen, Gaardejer, Mariane Poulsen), v. 26. April 1904, Jegindø, t. Ane Møller Pedersen, f. 27. Aug. 1883 i Fløvlev.



Pedersen, Jeppe Frandsen, f. 5. Okt. 1850 i Karmeshus, Kristiansfeldt, Gaardejer, Topgaard, Strelluf, (Areal: 19 Td., Hartkorn: 1 1/8 Td.), Sogneraadsm., (Husm. Frands Pedersen, Ane Kjerstine Kristensen), v. 1. 2. Nov. 1882 t. Ane Kristensen, f. 14. April 1839 i Uldbæk †, v. 2. 1. April 1899 i Strelluf t. Gyde Jørgensen, f. 21. Nov. 1874, Horne.



Pedersen, Jesper, f. 26. Okt. 1856, Højbjerglundstedet, Veflinge, Fyn, Best. af Ubberud Andelsmejeri, Holmstrup, (Peder Jespersen, Katrine Marie Rasmusdatter), v. 24. Marts 1898 i Ubberud t. Kirstine Paulsen, f. 6. Dec. 1867 i Spedsbjerg, Ubberud. Hædrende Omtale og 3 Præmier.



Pedersen, Johan Frederik, f. 8. Okt. 1875, Udbyovre. Bestyrer af Mejeriet Kærbybro, (Johan Ferdinand Sebastian Pedersen, Snedker, Madsine Møller), v. 18. Okt. 1898 i Kærbybro t. Hansine Lovise Pedersen, f. 7. Juni 1876, Sjørsløv.



Pedersen, Johan Kristjan, f. 1. Juli 1864 i Øst. Mellerup, Jerslev, Husejer i Stenum, (Areal: 10 Td., Hartkorn: 1/2 Sk.), med Statsunderst. et 14 Dages Kursus p. Klank Højsk. i 1902, deltaget i en af de frie Husmandsrejser 1900, M. af Hovedbest. for Ringkøbing Amts Vareindkøbsf., (Peder Larsen, Husejer, Kirstine Katrine Sørensdatter), v. 11. Nov. 1887 i Stenum t. Kirstine Kristensen, f. 17. Aug. 1864 i Stenum. Beg. som Plovmed 19 Aar gm., købte nuv. Ejend. 1887, nedlagde Smederiet 1899.

Pedersen, Johannes Møller, f. 2. Febr. 1863 i Ousted, Gaardejer, Kragelund, Stjær Mark, (Areal: 47 Td., Hartkorn: 4 1/2 Td.), Fm. for Andelsmejeriet Stjernholm, Sogneraadsm., Fm. for Stjær Brugsf., (Gaardejer Knud Pedersen, Nikoline Johansen Møller), v. 25. Nov. 1884 i Venge t. Ane Marie Pedersen, f. 2. Marts 1853.



Pedersen, Jørgen, f. 16. Sept. 1846 i Vesterballegaard, Gjelsted, Ejer af Vesterballegaard, Eiby, (Areal: 85 Td., Hartkorn: 9 1/2 Td.), Sogneraadsm., (Gaardejer Peder Jørgensen, Laurine Christiane Jørgensen), v. 10. Juni 1887, Vesterballegaard, t. Johanne Jensen, f. 14. Marts 1853 i Orte Sogn.



Pedersen, Jørgen, f. 5. Aug. 1847 i Vissenbjerg, Assenbølle, Gaardejer, Harndrup, (Areal: 32 1/2 Td), Hartkorn: 2 1/2 Td.), Sognefoged og Lægds. fra 1888, Vurderingsfm. for Vends Herred for Husmandskreditf., (Peder Sørensen, Gaardejer, Anne Mathiasen), v. 23. Maj 1873 i Harndrup t. Albine Marie Jensen, f. 6. Jan. 1847, Harndrup.



Pedersen, Jørgen, f. 6. Okt. 1852, Alsted Mark, Husmand i Vonge, (Areal: 16 Td.), (Peder Jørgensen, Husmand, Karen Nielsen), v. 3. April 1883, Klovborg, t. Ane Kirstine Jensen, f. 3. Juli 1853, † 28. Febr. 1897.



Pedersen, Jørgen, f. 17. Febr. 1857 i Heinerup, Gaardejer i Thureby, (Areal: 62 Td., Hartkorn: 5 1/2 Td.), Fm. for Mejeriet Frueda, (Peder Jensen, Gaardmand, Birte Marie Jørgensen), ugift.





Pedersen, Jørgen Johan, f. 30. Sept. 1873 i Gundsomagle, Ejer, Thorstholm, Hedehusene, (Areal: 15 Td., Hartkorn: 1 $\frac{1}{2}$ Td.), B. M. for Andelsmejeriet Vasekilde, Snefoged, forskell. andre komm. Hverv, (Lars Pedersen, Jordbruger, Margrethe Jørgensen), v. 7. Maj 1897, Senge- løse, t. Ane Rasmussen, f. 18 Okt. 1868 i Thorstholm.



Pedersen, Jørgen Rasmus Lars, f. 17. Dec. 1870, Havrebjerggaard i Vridsløsemagle, Ejer af Bymose- gaard og Langagergaard, Hersted- vester, (Areal: 145 Td., Hartkorn: 19 $\frac{1}{4}$ Td.), Fm. for Hesteassur., for Taastrup og Omegns Kontrollforen., Vandsynsfm. m. m., (Rasmus Pe- dersen, Gaardejer, Kirsten Lars- datter), v. 12. April 1894, Frede- riksberg, t. Anna Marie Jensen, f. 11. Sept. 1869, Søholmgaard, Vi- gerslev.



Pedersen, Knud, f. 23. Maj 1862 i Halflod i Nøvling, Ejer af Brænd- gaard, Herning, (Areal: 60 Td., Hartkorn: ca. 2 $\frac{1}{2}$ Td.), 5 Md. Op- hold paa Vinding Højsk., 7 Md. p. Thune Landbosk., Sognef., Meje- rifm., Jordboniteringsm., (Gaard- ejer Peder Halflod Andersen, Bir- gitte Kølbæk Andersen). v. 30. Okt. 1890 i Brændgaard t. Mette Marie Christensen, f. 23. Sept. 1861 Ves- by i Sønderjylland.



Pedersen, Konrad, f. 3. Marts 1866 i Rodskov, Gaardejer, Rodskov pr. Løgten, (Areal: 52 Td., Hartkorn: 4 Td.), paa Faurbog.s Landboskole, M. af Rougsø m. fl. Herreders Skat- teraad, i Best. for Hornslet Spare- kasse, i Best. for Aarhus og Om- egns Frugteri m. m., (Hans Pe- dersen, Gaardejer, Maren Konrad- datter), v. 5. April 1889 i Rodskov, t. Bodil Simonsen, f. 23. Jan. 1866 i Rodskov.

**Pedersen, Kristen*, se Side 871.



Pedersen, Kristen, f. 30. Juni 1873, Kvium, Hjerm, Gaardejer, Øster- gaard i Kvium. (Areal: 51 Td., Hartkorn: 4 Td. 5 Sk.), gennemg. Korporalsk. v. Rytteriet, Brandf., B. M. i Hjerm Andelsmejeri, (P. Kr. Pedersen, Partikulier, Maren Christensen Lørup), v. 20 Sept. 1900, Nygaard, t. Ane Katrine Pe- dersen, f. 3. Jan. 1876, Nygaard i Hjerm.

Pedersen, Kristian, f. 19. Febr. 1840, Kallehave, Ejer af Lange- bjerggaard, Hyllede, (Areal: 60 Td., Hartkorn: 6 Td.), E. M. 2., M. af Skolekomm., Stævningm. m. m., (Peder Georgsen, Gaardejer, Kir- sten Nielsdatter), v. 8. Okt. 1869, Hyllede, t. Marie Jensen, f. 9. April 1845 i Hyllede.



Pedersen, Kristjan, f. 28. Juli 1846 i Tved, Bistadefabr., Husejer, Tved, Svendborg, (Areal: 3 $\frac{3}{5}$ Td., Hart- korn: 2 Sk. 2 Fdk. $\frac{3}{4}$ Alb.), Sog- neraadsfm., Fm. for Svendborg A.s Biavlerf., B. M. i Svendborg Pri- vatskole, (Peder Mortensen, Ane Christensdatter), v. 12. Juli 1878 t. Johanne Marie Andreasen, f. 13. Jan. 1853 i Egense.



Pedersen, Kristjan, f. 13. Okt. 1857 i Sandby, Kundby, Gaardejer i Sandby, (Areal: 65 Td., Hartkorn: 8 $\frac{3}{4}$ Td.), paa Højskole, Folketings- mand, Sogneraadsfm., Fm. f. Hol- bæk Amts Landbof., Distriktsvur- deringsm. i Kreditk. m. m., (Pe- der Jørgensen, Gaardejer, Ane Ma- rie Mogensdatter), v. 28. April 1882 i Sandby t. Birgine Cathrine Sandby, f. 4. Aug. 1861 i Sandby.



Pedersen, Lars, f. 2. Febr. 1846 Ramløse pr. Helsingø, Forpagter siden 1876, Annisse Mølle, (Areal: 86 Td., Hartkorn: 8 Td.), Student, cand. phil., Sogneraadsfm., Amts- raadsm., Forligskommissær, Folke- tingsm., (Peder Pedersen, Gaard- ejer, Karen Pedersen), v. 10. Maj 1877 i Annisse t. Louise Pauline Nielsen, f. 9. Juni 1851 paa Pe- tershvile i Annisse Sogn, † 22. Nov. 1884 i Annisse Mølle.



Pedersen, Lars, f. 12. Dec. 1846 i Ondløse. Fæster, Bankehusene, (Areal: 5 Td., Hartkorn: 3 Sk.), (Peter Hansen, Gaardm., Ane Mar- grete Jensdatter), v. 28. Marts 1877 i Ondløse t. Maren Hansen, f. 16. Okt. 1855 i Nyerup.





Pedersen, Lars, f. 26. April 1849, Garbogaard, Ejer af Strøllille Mølle, Strøllille Møllegaard, udd. paa den højere Classenske Bondesk. paa Frederiksværk 1864—65, D. M., i 14 Aar Dommer ved Frb. A. Landbof., Landvæsenkomm., Amtsraadsm., B. M. for Frederikssund og Omegns Sparek., Nfm. for Frederikss. And. Svinesl., (Peder Sylvest, Gaardejer, Ane Andersen), v. 14. Maj 1875, Sigerslevvester. t. Karen Christensen, f. 22. Nov. 1853, Sigerslevvester.



Pedersen, Lars, f. 12. Juli 1849, Flakkebjerg, Gaardejer, Sørbylille, (Areal: 65 Td., Hartkorn: 7 1/2 Td.), Tillidsm. i den sjæll. Bondest. Sparek., Fm. for Livsforsikr. for Heste, Sognekomm. i Udflytt. Brandforsikringsf. for Sludstrup fra 1900, Taksationsm. for Østift. Brandfors. for Bygn. i Sludstrup, Fm. fra 1891, (Peder Christensen, Boelsmand. Johanne Hansen), v. 30. Maj 1879, Sørbylille, t. Maren Hansen, f. 8. Okt. 1851, Flakkebjerg.



Pedersen, Lars, f. 10. Sept. 1858, Staarby, Gaardejer, Sønder Mern, (Areal: 30 Td., Hartkorn: 4 Td.), (Peder Larsen, Fæstegaardmand, Ane Hansen), v. 17. Okt. 1894, Mern, t. Johanne Marie Rasmussen, f. 27. Juli 1870, Mern.



Pedersen, Lars, f. 8. Juli 1859, Sanderum, Gaardejer, Sanderum, (Areal: 62 Td., Hartkorn: 7 Td. 5 Sk. 1 Fk. 1 1/2 Alb.), Sogneraadsm., (Peder Hansen, Sognefoged, D. M., Kirsten Larsen), v. 16. Juni 1896, Bøllemose, t. Jakobine Hinriksen, f. 12. Febr. 1856, Bøllemose.



Pedersen, Lars, f. 20. Sept. 1864, Skaarup, Vognfører, Nfm. for Foreningen til Kaninavlens Fremme i Danmark, (Peter Hansen, Murer, Ane Marie Jeppesen), v. 23. April 1893, Søllerød, t. Christiane Marie Nielsen, f. 2. Dec. 1870, Søllerød. Har afvigte 1. Okt. fra traadt Stillingen som Sekretær og Kasserer for Valby Lokalforening, hvilken jeg har beklædt i 4 Aar.



Pedersen, Lars, f. 1. Marts 1866, Gaardejer, Ølby, (Areal: 62 Td., Hartkorn: 6 Td.), paa Dalum Landbrugssk. og Rødkilde Folkehøjsk., B. M. i Thureby-Køge Omegns Landbof., M. af Planteavludv., (Morten Pedersen, Sognefoged, Kirsten Pedersen), v. 14. Juni 1892, Ølby, t. Johanne Petrea Jørgensen, f. 4. Nov. 1868, Ølby.



Pedersen, Lars, f. 20. Sept. 1866, Hellested, Gaardejer, Vindsebækgård, Valløby, (Areal: 55 Td., Hartkorn: 6 1/2 Td.), Dalum Landbrugssk., Fm. for Thureby-Køge og Omegns Landbof., (Peder Nielsen, Gaardmand, Ellen Marie Sørensen), v. 18. Maj 1895, Hellested, t. Karen Marie Jensen, f. 16. Juli 1871, Hellested.



Pedersen, Lars, f. 17. Juli 1868, Lakkendrup, Gaardejer og Forpagter, Vormark pr. Hesselager, Sognef., Sogneraadsm., Mejerifm., (Søren Pedersen, Husmand, Karen Pedersen), v. 24. Sept. 1895, Vormark, t. Maren Hansen, f. 4. Nov. 1874.



Pedersen, Lars, f. 9. Jan. 1870, Hjelmsømagle, Skoleforstander og Ejer af Vesthimmerlands Landbrugsskole, Aars, frekv. Folkehøjsk., Landbrugssk. og Landbohøjsk., (Jens Pedersen, Gaardejer, Kirsten Christiansen), ugift.



Pedersen, Lars Kristian, f. 27. Dec. 1849, Pollerup, Gaardejer, Strandgaard, Pollerup, (Areal: 25 Td., Hartkorn: 1 Td.), (Peder Larsen, Parcellist, Anne Johanne Madsen), v. 14. April 1886, Stege, t. Vilhelmine Marie Larsen, f. 14. Juni 1847, Damsholte.





Pedersen, Lars Otto, f. 25. Okt. 1874, Greve pr. Taastrup, Lærer i Landøkonomi ved Emdrupborg Højsk. Landbrugsafd., Korresp. til forsk. Provinsblade, 1897 Landbrugseksam. 1 Kar., forud Tune Landbosk. og Borups Læreanst., (Rasmus Pedersen, Gaardejer, Kirsten Larsdatter), v. 17. Nov. 1899, Vridsløselille, t. Marie Petersen, f. 5. April 1878, Vridsløselille pr. Taastrup. Var de første Aar efter Eksam. Lærer ved Emdrupborg Højsk., derefter 2 Aar Redaktør af „Rosk. Tid.“ (1900—1902).



Pedersen, Lars Peder, f. 14. Jan. 1845, Ørsløv, Forpagter, Styelsgaarden, Sorterup, (Peder Nielsen, Gaardfæster, Karen Andersen), v. 14. Maj 1878, Ørsløv, t. Maren Sofie Pedersen, f. 20. Marts 1854, Ørsløv.



Pedersen, Lars Peder, f. 6. Jan. 1870, Aas, Fakse, Gaardmand, Lillehedinge Mark, (Areal: 18½ Td., Hartkorn: 2 Td. 4 Sk.), Fm. for Svineavlslf. for Lillehedinge, Ringe Tyref., for Kontrollf. „Øst Stevns“, (Christen Pedersen, Gaardmand, Maren Hansen), v. 23. Febr. 1897, Kbhvn., t. Maren Sofie Hansen, f. 13. April 1868, Atterup, Østeregede.



Pedersen, Laurits Johannes, f. 7. Febr. 1846, Mellegaard, Lyngdrup, Gaardejer, Vestergaard, Lyngdrup, (Areal: 325 Td., Hartkorn: 9 Td. 1 Sk.), 1½ Vinter paa Fjellerad Højsk., Sogneraadsm. 1886—92, Amtsraadsm. 1886—98, Sogneraadsm. fra 1904, (Peder Christian Larsen, Gaardejer, Else Kirstine Pedersdatter), v. 23. Marts 1877, Aistrup, t. Ane Kathrine Oline Jeppesdatter (Frederiksen), f. 30. April 1855, Aistrup.



Pedersen, Laurs Marius, f. 3. Juli 1854, Kasted, Gaardejer, „Højvang“, Hinnerup, (Areal: 37 Td., Hartkorn: 4 Td. 1 Sk.), Fm. for Sogner. fra 1898, Vurderingsfm. for Gjern m. fl. Herr. Skyldkr., Kass. for Korsholm Mejeri fra 1890, (Peder Laursen, Sognefoged, Gaardejer, Maren Nielsen), v. 2. Okt. 1877, Engelbjerggaard, Grundtør, t. Maren Sørensen, f. 6. Dec. 1853, Engelbjerggaard.

Pedersen, M. P., f. 26. Maj 1877, Ettehave, Ejer, Fælleseje, Slemminge, (Areal: 200 Td., Hartkorn: 20 Td.), (Hans Pedersen, Gaardejer, Ellen Madsen), v. 20. Sept. 1901, Slemminge, t. Anna Nielsen, f. 23. Juli 1877.



Pedersen, Mads, f. 17. Febr. 1825, Ølholm, Langskov, Gaardejer, Frydenlyst, Boring, (Areal: 34 Td., Hartkorn: 2½ Td.), E. M. 1., B. M. i den fri Fattigk., M. af Sogner. 18 Aar, Fm. 3 Aar, (Peder Hansen, Gaardejer, Valborg Katrine Madsdatter), v. 7. Juni 1853, Boring Skov, Hvirring, t. Else Margrete Høj, f. 21. Jan. 1831, Kalhauge Skov, Hornborg. Holdt Guldbryllup 1903 med stor Deltagelse, modtog samtidig 50 Kr. fra Krigsministeriet.

Pedersen, Mads, f. 22. Nov. 1854, Vium, Gaardejer, Vium, Kellerrup, (Areal: ca. 31 Td., Hartkorn: 2 Td. 1 Sk. 3 Fk. 2½ Alb.), Vurderingsm. for Kredittf. af jyske Landejendomsbesiddere i Viborg, (Peder Madsen, Gaardejer, Ane Marie Jakobsen), v. 3. Dec. 1875, t. Petrine Pedersen, f. 29. Jan. 1856, Kjærsholm Mark, Torning.



Pedersen, Mads Peter, f. 12. Dec. 1850, Vesløs, Gaardejer i Hjarde-maal pr. Østerild, (Hartkorn: 1 Td. 1 Sk. 1 Fk.), (Peder Christen Pedersen, Arbejdsmand, Inger Marie Pedersen), v. 14. Febr. 1873, Kløv, t. Jensine Marie Jensen, f. 8. Sept. 1855



Pedersen, Marinus, f. 23. April 1856, Feldborg, Haderup, Boelsmand, Ny Dalgaard, Hod-sager, (Areal: 72 Td., Hartkorn: 6 Sk.), pas Køng Højsk. en Vinter, Emblem for Danm. Afholdsf., do. for Danm. Biavlslf., Fm. for Hod-sager Afholdsf., B. M. for Holstebro Kr. Foren., Fm. for Hod-sager Biavlslf., (Peder Kristian Pedersen, Husmand, Birgitte Birthe Marie Nielsen), v. 3. Okt. 1879, Hod-sager, t. Mette Kathrine Pedersen, f. 31. Okt. 1852, Aal.





Pedersen, Marius, f. 7. Febr. 1881, Haldrup, Dyrslæge, Vrønding, (Peder Pedersen, Gaard- og Mølle-ejer, Ane Kristine Willumsen), v. 31. Marts 1905, Horsens, t. Karen Marie Nielsen, f. 12. Nov. 1885, Kbhvn.



Pedersen, Marius Andreas, f. 23. Nov. 1866, Stenbjerggaard, Gaardejer, Ons Mark, (Areal: 64 $\frac{1}{2}$ Td., Hartkorn: 6 $\frac{1}{2}$ Td.), Thestrup Folkehøjsk. 5 Md., Landbosk. ved Lyngby 3 Md., Fm. for Alstedbro Andelsm., (Peder Jørgensen. Gaardejer, Ane Marie Rasmusdatter), v. 14. Okt. 1892, Ørum, t. Ane Katrine Mathiasen, f. 20. Nov. 1868.

**Pedersen, Martin Peder*, se Side 872.



Pedersen, Mathias, f. 5. Maj 1847, Gaardejer, Kraglund i Hald, (Areal: 70 Td., Hartkorn: 4 $\frac{1}{2}$ Td.), D. M., Sognef., Fm. for det nordl. Fjends Herr. Forskuds-f., Vurderingsfm. for Ejendomssk., Skive Skyldkr., (Peder Nielsen, Johanne Jakobsen), v. 6. Juli 1875, Lund, Ørsløvkloster, t. Mariane Christensen, f. 25. Maj 1849.



Pedersen, Methinus, f. 23. Aug. 1863, Lundfold, Brande, Gaardejer, Dørslund, Brande, (Areal: 123 Td., Hartkorn: 2 $\frac{1}{2}$ Td.), B. M. i Dansk Andels Gødningsforr., Dommer for Tyre ved Brande og Omegns Landbof., Kass. ved Brande Mejeri, Revisor ved Brande Sparek., (Peder Jensen, Gaardejer, Inger Sørensdatte). v. 2. Nov. 1896, Usseltoft, Brande, t. Helle Katrine Margrete Jørgine Petrine Antonie Thomsen, f. 4 Febr. 1870, Usseltoft, † 4. Aug. 1897, Skjærlund, Brande.



Pedersen, Mogens, f. 17. Juni 1871, Lerbjerg, Gaardejer, Karmark, Laurbjerg, (Areal: 90 Td., Hartkorn: 9 Td. 1 Sk.), M. af Sogner. og Skolekomm., Fm. for Laurbjerg og Omegns Kontrollf., B. M. i Hadsten Landbof., (Niels Pedersen, Gaardejer, Marie Kjerstine Sørensen Hede), v. 16. Dec. 1897, Hjorthede, t. Marie Severine Laursen, f. 2. Febr. 1876, Hjorthede.

Pedersen, Morten Jensen, f. 8. Juli 1850, Sigerslevvester, Gaardejer, Espeager, Sigerslevvester, (Areal: 67 Td., Hartkorn: 4 Td. 1 Sk.), B. M. for Frederikssunds Slakteri og Frb. A. Kvægavlfrf., (Peder Pedersen, Gaardejer, R.* Berthe Jensen), v. 19. Okt. 1883, Gørløse, t. Berthe Marie Nielsen, f. 23. Jan. 1851, Gørløse.



Pedersen, Niels, f. 7. Febr. 1838, Vridsløsemagle Mark, Tømrer og Husejer, Sengeløse, Hartkorn: 1 $\frac{3}{4}$ Alb.), (Peder Eriksen, Husmand, Lisbet Andersdatter), v. 15. Okt. 1882 t. Maren Nielsen, f. 3. Okt. 1846, Sengeløse.



Pedersen, Niels, f. 13. April 1838, Fly, Bolsmand, Fly, Skive, (Areal: 5 $\frac{1}{2}$ Td., Hartkorn: 2 $\frac{1}{2}$ Sk.), B. M. i Fjends Herr. Hesteavlslf., (Peder Nielsen, Mette Jensdatter), v. 24. Maj 1861, Fly, t. Mette Katrine Sørensen, f. 7. Okt. 1827, Bregendal, Fly.



Pedersen, Niels, f. 1847, Kildebrønde, Gaardejer, Sognefoged, Kildebrønde pr. Taastrup, (Areal: 88 Td., Hartkorn: 11 Td.), D. M., Lægds- og Strandf., (Peder Larsen, Gaardejer, Bodil Thøgersdatter), v. 7. Jan. 1876, Greve, t. Ellen Nielsen, f. 6. Sep.. 1848, Greve, † 11. Aug. 1900, Kildebrønde.



Pedersen, Niels, f. 8. April 1850, Damgaard, Homaa Hede, Gaardejer, Nyskov ved Thorsager, (Areal: 100 Td., Hartkorn: 6 $\frac{1}{4}$ Td.), R.*, Fm. for Husmandskomm., Randers Amt, Folketingsm., Landvæsenskomm., (Peder Larsen, Gaardejer, Anne Jensdatter), v. 28. Sept. 1875, Aalsrode, t. Marie Bønløkke, f. 6. Nov. 1852, Aalsrode.





Pedersen, Niels, f. 13. Febr. 1851, Gravvænge, Gaardejer, Møllegaard, Gravvænge, (Areal: 104 Td., Hartkorn: ca. 7 Td.), var med at danne det første Hold Elever paa Ladelund 1879, Landvæsenkomm., B. M. for Svendb. A. landøk. Selsk., (Peder Nielsen, Gaardejer, Margrethe Hansdatter), v. 24. Juni 1881, Bjørnemosen, t. Ane Kirstine Jensen, f. 28. Dec. 1851, Hjelmekild, Øster Aaby.

„Virk i Hjemmet ved Eksemplet“. Lad os dele Mod, Arbejde og Frihed med vore Folk, da bliver Kaarene for alle Parter lykkeligst.



Pedersen, Niels, f. 15. Aug. 1851, Tolstrup, Forstander og Ejer af Ladelund Landbrugsskole, Brørup, (Areal: 60 Td.), Landbrugskand, R. af Dbg., Fm. f. Ribe A. Mejerif., Nfm. i de samv. jydsk Mejerif., M af det kgl. danske Landhusholdningsselskabs Bestyrelsesraad, (Peder Pedersen, Inger Marie Nielsen), v. 5. Dec. 1879, Dyngby ved Odder, t. Karen Hesselund, f. 29. Febr. 1856, † 22. Okt. 1896.



Pedersen, Niels, f. 27. Sept. 1853, Krogsager, Gaardejer, Trustrup, (Areal: 93 Td., Hartkorn: 10 Td.), Kursus paa Tune Landbosk., (Peder Nielsen, Gaardejer, Marie Kirstine Jensdatter), v. 28. Okt. 1889, Ryslinge, t. Henriette Povlsen, f. 17. Okt. 1854, Randers.



Pedersen, Niels, f. 25. April 1854, Nyrup, Gaardejer, Valdgaard, Ellede, (Areal: 80 Td., Hartkorn: 10 Td.), Fm. for Sogner., for Mejeri, for Tærskeselsk. Raklev, (Peter Larsen, Mette Christoffersdatter), v. 27. Juli 1890, Ellede, t. Ane Hansen, f. 24. Dec. 1855, Ellede.



Pedersen, Niels, f. 10. Okt. 1854, Hellested, Gaardejer, Abildhøjgaard, Hellested, (Areal: 71½ Td., Hartkorn: 9¾ Td.), Fm. for Hellested Andelsm., Sogneraadsm., B. M. for Stevns Herreds og Omegns Landbof., (Peder Nielsen, Gaardfæster, Ellen Marie Sørensen), v. 2. Dec. 1903, Kbhvn., t. Anna Marie Jensen, f. 27. Nov. 1869, Aaker.

Pedersen, Niels, f. 8. Aug. 1857, Hvorup, Boelsmand, Grøndalshuset, Hvorup, (Areal: 15½ Td., Hartkorn: ¾ Td.), (Peder Mikkelsen, Gaardmand, Maren Nielsen), v. 1899, Hvorup, t. Kirstine Mortensen, f. 26. Febr. 1862, Astrup.



Pedersen, Niels, f. 28. Marts 1858, Strøby, Gaardejer, Toftehøj, Klippinge, (Areal: 35 Td., Hartkorn: 5 Td.), Fm. for Strøby Sogner. 1897, Fm. for Vurderingsm. for den alm. Brandfors. for Landbyggn., (Peder Rasmussen, Gaardejer, Marie Olsen), v. 19. Dec. 1885, Varpelev, t. Johanne Kirstine Mortensen, f. 1. Dec. 1865, Varpelev.



Pedersen, Niels, f. 31. Jan. 1860, Guderup, Gaardejer, Herlufille, (Areal: 48 Td., Hartkorn: 5 Td. 5 Sk.), Fm. for Afholdsf. og Foredragsf., B. M. for Andelsm., Foderstofindkøbsforr., Kontrolf., (Peder Jensen, Gaardmand, Dorte Kirstine Nielsen), v. 31. Jan. 1890, Mogenstrup, t. Mette Katrine Jensen, f. 13. Juli 1866, Karrebæksminde.



Pedersen, Niels, f. 6. Okt. 1866, Hanning, Husmand, Skaarup, Hanning, (Areal: 40 Td., Hartkorn: 3 Sk.), 2 Vintre paa Landbrugssk., Konsulent for Bølling-Nørre Herr. Landbof., (Peder Laugesen, Husmand, Karen Simonsen), v. 26. Marts 1890, Hanning, t. Anna Dorthea Jensen, f. 31. Jan. 1869, Lintrup.



Pedersen, Niels, f. 20. Aug. 1872, Mejersminde, Bramdrup, lokal Stats Mejerikonsulent, Kurs. for Mejerister paa Ladelund Landbrugssk., M. af Foren. af jydsk Landbof.s Mejeriudv., Fm. for Ladelund Elevf., (Peder Christian Pedersen, Husmand, Else Marie Mikkelsen), v. 15. Okt. 1897, Sjørring, t. Margrethe Kristine Marie From, f. 15. Okt. 1875, Estrup Mark.





Pedersen, Niels Jensen, f. 5. Juli 1842 i Bjerggaard, Kollerup, Ejer af Bjerggaard, (Areal: 140 Td., Hartkorn: $2\frac{1}{2}$ Td.), Sogneraadsm. og og Sogneraadsm., Dommer v. Han Herreds Landbofs Dyrsk., B. M. i Øster og Vester Han Herr.s Sparek. m. m., (Gaardmd. Peder Nielsen Nørgaard, Mette Marie Jensdatter), v. 10. Sept. 1875 i Kollerup t. Else Kristensen, f. 11. Okt. 1844, Klim Odde. Modt. Dipl. og Takskriv. for at have overl. Nationalmus. forsk. værdif. Fund fra Stenalderen, bl. a. den bek. Saml. fra Skræm Nørkær.



Pedersen, Niels Kristian, f. 9. Dec. 1852, Hjeds i Veggerby Sogn, Skolelærer og Gaardejer i Grønnerup, (Areal: 84 Td., Hartkorn: $2\frac{1}{4}$ Td.), Fm. f. Strandby Sogns Kvæg-avlsf., f. Strandby Farsø og Omegns Kreaturforsikringsf. og f. Fandrup Brugsf., (Husejer Peder Kristian Nielsen, Maren Andersen), v. 3. Juli 1883 i Gjelstrup, t. Nielsine Nielsen, f. 19. Okt. 1860, Gjelstrup.



Pedersen, Niels Kr., f. 12. Marts 1861 i Østerild, Ejer af Australiasminde, (Areal: 20 Td., Hartkorn: $2\frac{5}{8}$ Td.), (Gaardm. Peder Kr. Nielsen, Ane Kirstine Badstue), v. 12. Marts 1887 i Østerild t. Ane Marie Petersen, f. 28. Juli 1860 i Østerild.



Pedersen, Niels Kristian Westergaard, f. 8. Okt. 1866 i Hillerslev, Ejer, Dalsgaard, Hillerslev, (Areal: 40 Td., Hartkorn: 3 Td.). $\frac{3}{4}$ Aar paa Tune Landboskole, (Peder Kristian Mikkelsen, Husmd., Maren Kristensdatter), v. 8. Juni 1900 i Hillerslev pr. Thisted t. Nielsine Katrine Jensen, f. 10. Okt. 1880 i Hillerslev.



Pedersen, Niels Kristjan, f. 19. Febr. 1842 i Vedbæk, Dyrslæge i Parsborg, Ribe, (Areal: 8 Td.), Fm. for Ribe Amts Dyrslægef. og B. M. i Jyllands Dyrslægef., Byraadsm. og Fm. for Fattigudv. og Fattigg.s Avlsudv., B. M. i Ribe Kunstmuseum m. m., (Peter Nielsen, Købmand og Gaardejer, Hustru: f. Øllegaard Kristensen Krag), v. 27. Sept. 1877 i Ribe t. Marie Hansine Hansen, f. 16. Dec. 1851 i Ribe. Fra 1881 til 1891 har jeg været Fm. for Landbof. for Ribe og Omegn.

Pedersen, Niels Otto, f. 15. Sept. 1855 i Hallegaard, Gaardejer og Teglværksejer, Grædstrup, (Areal: 75 Td., Hartkorn: 3 Td.), Sognef.



Pedersen, Niels Peder, f. 25. Febr. 1857 i Tørring, Lemvig, Husejer, Askemose Toksværd, (Areal: 5 Td., Hartkorn: 3 Sk. 2 Fdk.), Sogneraadsm., Kommunevurderingsm. f. Kreditkassen f. Husm., (Christen Christensen, Husejer, Mette Pedersdatter), v. 25. Juli 1891, Næstved, t. Maren Sophie Jensen, f. 6. Maj 1858 i Snesere Sogn. Jordl. driv. i 11 Skifter Vekseldrift, der holdes 1 Hest og 3 Køer.



Pedersen, Niels Peter, f. 20. Marts 1871, Lundgaard, Rostrup, Best. af Andelsmejeriet Esbenhus, Kursus for Mejerister paa Dalum Landbrugsskole, (Niels Pedersen, Husmand, Mette Katrine Nielsen), v. 3. Juni 1896 i Gaarslev t. Gertrud Marie Augusta Villumsen, f. 1. Aug. 1875 i Gjerrild v. Grenaa.



Pedersen, Niels Peter Hansen, f. 18. Juli 1856, Sedding Skole, Førstelærer, Lunde, (Areal: 10 Td., Hartkorn: $\frac{1}{2}$ Td.), Fm. for Lunde Andelsmejeri, B. M. i Ribe Amts Mejerif., Revisor i Varde—Nr. Nebel Jernbaneselsk., (Lærer Jens Pedersen, grundlov Rigsdagsm., Johanne Olesen), v. 29. April 1884 paa Hundstoft i Lunde t. Cathrine Nielsen, f. 26. Marts 1864 paa Hundstoft.



Pedersen, Ole, f. 21. Juni 1834 i Enderslev, Fæster i Enderslev, (Areal: 41 Td., Hartkorn: 6 Td.), Sognefoged, (Gaardm. Peder Hansen, Trine Olesdatter), v. 16. Febr. 1859 i Enderslev t. Kirsten Hansen, f. 26. Jan. 1836 i Poulstrup, † 11. Dec. 1887.





Pedersen, Ole, f. 28. April 1848 i Ølby, Gaardejer, Haugesskovgaard i Ølby, (Areal: 53 Td., Hartkorn: ca. 7 Td.), Fm. for Ejby og Omegns Andelsm., Tiendekomm. for Kbhvn.s Amts 4. Kreds, M af Roskilde Amtsraad, (Peder Olsen, Gaardejer, Sidse Pedersdatter), v. 28. April 1877 i Ølby t. Karen Rasmussen, f. 6. Aug. 1858, Ølby, † 24. Jan. 1903 s. St.



Pedersen, Ole, f. 9. Febr. 1853 i Gandeløse, Ejer af Egeholm i Uggeløse, Sognefoged, (Afbygger Peder Nielsen, Ane Frederiksdatter), v. 12. Maj 1880, Uggeløse, t. Ane Marie Nielsen, f. 26. April 1857 i Uggeløse.



Pedersen, Ole, f. 3. Juli 1862 i Torsted, Gaardejer i Torsted, (Areal: 28 Td., Hartkorn: 3 Td. 1. Sk. 1 Fdk., 1½ Alb.), M. af Menighedsr., Suppleant i Værger., Tillidsmd. i Stormskadef., M. af Sundhedsk., Brandsynsvidne, B.M. i Kvægavlsf., (Peder Pedersen, Gaardejer, Else Marie Olesdatter), ugift.



Pedersen, Ole, f. 1. Juli 1870 i Ørby, Samsø, Landindsp. i Fredericia, Elbo, Brusks- og Holmans Herreder i Jylland samt i en Del af Vends Herred paa Fyn, bor i Fredericia, Løjtnant, (Niels Jørgen Pedersen, Skovmand, Mette Marie Olesdatter), v. 18. Okt. 1901, Fredericia, t. Petrine Frederikke Cathrine Marie Schousboe-Jensen, f. 2. Febr. 1875, Christianshøj i Malt Sogn.



Pedersen, Ole Johnun, f. 28. Maj 1844 i Troldholm, Aal, Gaardejer i Lønne pr. Nr. Nebel, (Areal: 40 Td., Hartkorn: 1½ Td.), Sognef., Sogneraadsm. m. m., (Peder Hansen Troldholm, Gaardm., Møller, Perthe Marie Johnsdatter), v. 5. Juli 1870 i Lønneby t. Krestine Nielsen, f. 5. Dec. 1843 i Lønneby.



Pedersen, P. A., f. 22. Juni 1860 i Karise, Gaardejer i Taastrup Hellested, (Areal: 62 Td., Hartkorn: 8 Td. 4 Sk.), ½ Aar paa Favrebogaard Landbosk., (Gaardejer Anders Pedersen, Maren Larsen), v. 11. Juli 1894, Vestergaard Karise, t. Marie Sofie Pedersen, f. 25. Nov. 1869 i Vestergaard, Karise.



**Pedersen, Peder*, se Side 872.

Pedersen, Peder, f. 14. Nov. 1840, Gaardejer, Bredekildegaard, Landsgrav, (Areal: 58 Td., Hartkorn: 7¾ Td.), Sogneraadsm. i ca. 26 Aar, Fm. for „de fattiges Kasse“ i 31 Aar, Dommer ved Dyreskuerne, (Peder Adser, Karen Pedersdatter), v. 12. Okt. 1888 i Vester Gjesten t. Karen Marie Olsen, f. 28. Febr. 1846 i Landsgrav.



Pedersen, Peder, f. 6. Juni 1849 i Everdrup, Ejer, Ledstrup pr. Rønnede, (Areal: 48 Td., Hartkorn: 6 Td. 2 Sk.), (Peder Larsen, Gaardejer, Johanne Nielsdatter), v. 12. Maj 1875 i Ledstrup Kongsted, t. Karen Marie Hansen, f. 28. Aug. 1848 i Ledstrup, † 2. Marts 1905.



Pedersen, Peder, f. 22. Marts 1854 i Danstrup, Gaardejer i Borridsø, Gjærning Sogn, (Areal: 86 Td., Hartkorn: 4 Td. 7 Sk.), Fm. for Borridsø Kvægavlsf. m. m., (Gaardejer Peder Christian Pedersen, Kirsten Jensdatter), v. 25. Sept. 1888, Iller Grønbæk, t. Jensine Jensen, f. 27. April 1867 i Iller, Grønbæk. 1890 tog jeg imod en Gaard, der var bygget 1611, Gaard og Mark var da ikke 15,000 værd. nu er den 45,000 værd, og dette er gjort uden at stifte Gæld, blot ved Pløjning, Mergling og Dræning og ved at sige til mine Folk, „kom nu, saa gaar vi“, for det gør det meste nu til Dags.

Pedersen, Peder, f. 23. April 1862 i Starup, Gaardejer, Kærbyerge i Faaborg Sogn, (Areal: 40 Td., Hartkorn: 1½ Td.), været paa Høj- og Landbrugsskole, B. M. i en Haglskadefors., Fm. i Faaborg østre Sogns Foredragsf., B. M. i Mejeriet i 4 Aar m. m., (Søren Pedersen, Aftægtn., Ane Kjerstine Hansen), v. 20. Maj 1886 i Kærbyerge t. Ane Else Johanne Nielsen, f. 25. Sept. 1859 i Faaborg S., † 23. Aug. 1892 i Kærbyerge, v. 15. Nov. 1895 i Kærbyerge t. Johanne Helene Lauridsen, f. 13. Nov. 1875 i Roust Grimstrup.





Pedersen, Peder, f. 4. Jan. 1864 i Skjerne, Gaardejer i Mosebølle, (Areal: 32 Td., Hartkorn: 4 Td.), Fm. og Kass. i Andelsmejer. „Orup“, (Peder Olsen Lise, Gaardejer, Johanne Rasmusdatter), v. 3. Maj 1895 i Mosebølle t. Christine Marie Pedersen, f. 13. Aug. 1870 i Mosebølle.



Pedersen, Peder, f. 12. Okt. 1864 i Engbjerg Præstegaard, Gaardejer, Roesdahl Engbjerg, Klinkby, (Areal: 60 Td., Hartkorn: 6 Td.), (Jens Christian Pedersen, Gaardejer, Sidsel Marie Eskildsen), v. 29. Okt. 1895 i Hygum t. Mariane Christensen Vestergaard, f. 28. April 1876 i Vestergaard.



Pedersen, Peder, f. 10. Marts 1866 i Bjeverskov, Dyrslæge i Køge, Dyrslægeeksamen 1886 m. 1. Karakter, kontroll. Dyrslæge v. Køge Andelsvinesl., (Gaardmd. Peder Pedersen, Karen Marie Madsen), v. 18. Sept. 1889 i Strøby t. Ane Kirstine Jensen, f. 12. Juni 1869, Bjælkerup.



Pedersen, Peder, f. 1. Jan. 1868 i Killerup, Gaardejer i Killerup, (Areal: 56 Td., Hartkorn: 7 Td.), 1889—99 paa Tune Landboskole, B. M. i Østloll.s Landbof. og Loll. Falsters Andelssl., Sogneraadsm., Nfm. i Brandforsikringsselsk. for Landb. paa Lolland, (Bonne Pedersen, Bodil Marie Christensen), v. 13. Dec. 1893 i Taars t. Ellen Hansen, f. 13. Dec. 1871, Kalø v. Saksøbing.



Pedersen, Peder, f. 18. Juli 1868 i Knudsig, Gaardejer, Knudsig i Raasted, (Areal: 150 Td., Hartkorn: 3½ Td.), Sogneraadsm., B. M. i Raasted Kvægavlsf., (Laurids Pedersen, Gaardejer, Karen Iversen), v. Okt. 1900 i Knudsig, Raasted, t. Kristine Pedersen, f. 17. Marts 1876 i Hvidbjerg, Thyholm.



Pedersen, Peder Andersen, f. 13. Febr. 1843 i Ibsker Sogn, Gaardejer i Østermarie Sogn, Bornholm, (Areal: 68 Td., Hartkorn: ca. 6 Td.), B. M. i Tyref. og Mejeriet m. m., (Hans Pedersen, Gaardejer, Katrine Munch), v. 22. Juli 1873 i Neksø, t. Bolette Olive Henriksen, f. 13. Aug. 1848.



Pedersen, Peder Christian, f. 23. Nov. 1852 i Kbhvn., Gaardejer, Saxegaard i Søborg, (Areal: 50 Td., Hartkorn: 4¼ Td.), 2 Vintre paa Lyngby Landbrugsskole, Sogneraadsm., Branddir., Kass. og Regnskabsf. for Søborg Brugsf., Revis. i Søborg Andelsm. m. m., (Knud Pedersen, Arbejds., Petronille Pedersen), v. 8. April 1884 i Esbønderup t. Hansine Martine Jensen, f. 13. Dec. 1853.



Pedersen, Peder Christian, f. 2. Aug. 1859 i N. Broby, Gaardejer i N. Broby, (Areal: 22 Td., Hartkorn: 2½ Td.), 5 Md. paa Højskole, Sogneraadsm., Mejerifm., Kredsf. t. Tyendesparef. i Svendborg Amt m. m., (Fæster Peder Pedersen, Maren Andersdatter), v. 23. Okt. 1891 i Sallinge, Hillerslev S., t. Johanne Johansen, f. 13. Aug. 1861 i Sallinge.



**Pedersen, Peder Hansen*, se Side 872.

Pedersen, Peder Jakob Noah, f. 29. Dec. 1870 i Jordrup, Gaardejer, Herringløse, Hvedstrup, (Areal: 43 Td., Hartkorn: 4 Td. 6 Sk.), Dalum Landbrugssk. Vinteren 1890—91, B. M. i Mejeriet, Nfm. i Brugsf., Dommer v. Landbof.s Dyrskue m. m., (Skolelærer Jens Rasmussen Pedersen, Maren Simonsen), v. 6. Juni 1896 i Store Andst Skole t. Katrine Charlotte Schmidt, f. 19. Febr. 1874, Gjesten.



Pedersen, Peder Jensen, f. 16. Marts 1871 i Slagslunde, Ejer af Snubbekorsgaard, (Areal: 120 Td., Hartkorn: 12½ Td.), (Gaardejer Ole Pedersen, Frederikke Seierøe), v. 16. Nov. 1897 i Gandløse, t. Anna Margrete Andersen, f. 13. Aug. 1875 i Gandløse.





Pedersen, Peder Johnsen, f. 21. Sept. 1868 i Debel, Faaborg, Gaardejer, Omme pr. Bramminge, (Areal: 60 Td., Hartkorn: 2 Td.), Højsk., Sognefoged i V. Nykirke, Fm. for Endrup Brugsf., B. M. i Grimstrup Sparekasse, (Sognef. Chr. Pedersen, Jensine Hansen), v. 4. Dec. 1895 S. Vejrup, t, Anna Mette Jensen, f. 14. Aug. 1869.



Pedersen, Peder Kortbæk, f. 22. Sept. 1861, Kortbæk i Flode, Ejer af Kortbæk, (Areal: 144 Td., Hartkorn: 9 Td.), Sogneraadsm., B. M. i Landbof., (Gaardejer Mikkel Pedersen, Ida Kortbæk Pedersen), v. 30. Sept. 1890 i Vejerslev t. Petrea Else Marie Kristiansen, f. 25. Nov. 1870 i Vejerslev.



Pedersen, Peder Kristensen, f. 19. Jan. 1840 i St. Darum, Gaardmd., Frøsiggård, Hunderup, (Areal: 57 Td., Hartkorn: 3 $\frac{5}{8}$ Td.), Laane-B. M. for Umyndiges Midler, M. af Skoledirektionen, M. af Sundhedskommissionen, M. af Ribe Amtsr. i 18 Aar, Landstingsm. i 4 Aar m. m., (Peder Kjeldsen, Gaardejer, Marie Kristine Christensen), v. 3. Nov. 1866 i Darum t. Sara Lauridsen Hundebøl, f. 7. April 1840 i Ganderup Fahl, Sønderjyll., † 6. Marts 1900 paa Frøsiggård.

Pedersen, Peder Kristian, f. 31. Dec. 1863 i L. Ryesminde, Ejer, L. Ryesminde, (Areal: 157 Td., Hartkorn: 6 Sk.), Vejstrup Højsk. i 1884—85, Grejsdalens Landbosk. i 1885—86, Fm. for Vorgod-Brejning m. fl. Sognes Landbof., (Mads Pedersen, Ane Katrine Jensen), v.¹ 18. Nov. 1886 t. Jensine Nielsen, f. 7. Aug. 1860, Snebjerg, † 23. Marts 1904, v.² 21. Juni 1905 t. Ane Marie Nielsen, f. 22. Okt. 1871 i Bølling.



Pedersen, Peder Kristian, f. 20. Jan. 1868 i Ulken, Ringgive, Ejer af Nørregaard i Ulken, Ringgive S., (Areal: 170 Td., Hartkorn: 6 Sk.), en Vinter paa Folkehøjsk., B. M. i Ringgive Spare- og Laanekasse, og i Mejeriet Langelund, (Gaardejer Peder Knudsen Pedersen, Mette Marie Pedersen), v. 11. Okt. 1892 i Ulken, Ringgive S., t. Maren Hansen, f. 10. Maj 1867.



Pedersen, Peder Morten, f. 24. Dec. 1863, Stenløse, Gaardejer, Klodgaard, Stenløse, (Areal: 58 Td., Hartkorn: 6 Td.), Sogneraadsm., Vurderingsm. til Ejendomssk., (Morten Pedersen, Gaardejer, Ane Kirstine Andersen), v. 12. Juli 1892 t. Kirsten Jensen, f. 3. Maj 1866, Stenløse, † 17. April 1893, Stenløse.



Pedersen, Peder Nielsen, f. 2. Dec. 1875, Store Døi, Lomborg, Gaardejer, Bjerg, Fabjerg, (Areal: 56 Td., Hartkorn: 4 Td.), B. M. og Kass. for Fabjerg Andelsm., B. M. i Fabjerg Vareindkøbsf., Rev. i Fabjerg Sygeplejef., (Niels Pedersen, Gaardejer, Kirstine Poulsen), v. 15. Okt. 1901, Bjerg, Fabjerg, t. Oline Petrine Andersen, f. 22. Juni 1875, Roesgaard, Rom pr. Lemvig.



Pedersen, Peder Ole, f. 7. Aug. 1853, Kristiansdal, Ejer, Harrendrup, (Areal: 78 Td., Hartkorn: 8 $\frac{1}{8}$ Td.), lært Landv. under Det kgl. Landhusholdningsselsk. 1872—1875, Repr. i Nørre Aaby Sparek. og Middelfart Diskointinst, Landvæsenkomm. fra 1892, Tiendekomm., M. af Skolekomm. fra 1892, Sogneraadsm. 1886—1903, Fm. 1889—1903, (Anders Pedersen, Gaardfæster, Maren Olsen), v. 28. Maj 1884, Roerslev, t. Karoline Nielsen, f. 7. Juni 1849, Blanke.



Pedersen, Peder Salling, f. 19. Dec. 1880, Tolstrup ved Løgstør, Mejeribestyrelse, Søby Andelsm., (Freudsen Pedersen, Husejer, Kirsten Larsen). Gennemg. et 5 Md. Kursus for Mejerister paa Ladelund Landbrugssk. 1904—05 og opnaede 47 Point.



Pedersen, Peder Steffensen, f. 19. Febr. 1856, Tolstrup, Tammestrup, Gaardejer, Taaning Overgaard, (Areal: 100 Td., Hartkorn: 5 $\frac{3}{4}$ Td.), Lyngby Landbosk. 10 Md., Sogneraadsm. for Ousted-Taaning Komm., (Andreas Pedersen, Gaardejer, Karen Pedersen), v. 16. Aug. 1881, Bertelslund, Tebstrup, t. Christine Maria Hartz, f. 5. April 1858, Nyholm.





Pedersen, Peder Sørensen, f. 14. Febr. 1873, Kragelund, Gaardejer, N. Borup (73 Td. Land, 6 Td. Hartkorn), Høj- og Landbrugssk., BM. for Hesteavlforen., Kontrolforen., Fm. for Foredragsforen., Gymnastikforen. m. m., (Morten Pedersen, Gaardejer, Marie Pedersen), v. 20. Juni 1897, Randers, t. Anna Simonsen, f. 6. Aug. 1876, Randers.



Pedersen, Peter, f. 21. April 1869, Fladmosegd., Refsvindinge, Ejer af Fladmosegaard (58 Td. Land, 6 Td. Hartkorn), (Hans Pedersen, Gaardejer, Maren Sofie Larsen).



Pedersen, Rasmus, f. 5. Jan. 1838, Stjær, Storring, Gaardejer i Knudstrup (52½ Td. Land Ager, Eng, Skov og Mose, 4 Td. 6 Skp. 1¼ Alb. Hartkorn), Højskole, Kredsfornand i Foren. til Dyrenes Beskyttelse. (Peder Sørensen, Gaardejer, Valborg Pedersdatter), v. 9. Juni 1863, Hjortshøj, t. Maren Nielsen Kaee, f. 5. April 1841, Hæst.



Pedersen, Rasmus, f. 17. Juni 1843, Langkjær, Them, Gaardejer, Langkjær (60 Td. Land, 1⅜ Td. Hartkorn), Sogneraadsmidl. i 17 Aar, Fm. i 8 Aar, Sognefoged, Vurderingsmd. m. m., (Peder Andersen, Gaardejer, Kjersten Rasmussen), v. 17. Novb. 1871, Nørlund Them, t. Ane Marie Rasmussen, f. 16. Decb. 1848, Nørlund Them, † 31. Marts 1904, Langkjær.

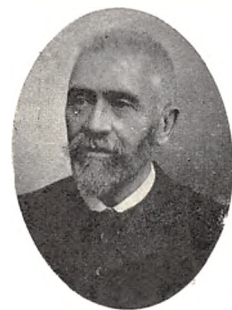

Pedersen, Rasmus, f. 14. Novb. 1846, Andebølle, Fyen, Husejer, Dyr læge, Glamsbjerg, (Peder Mathiasen, Gmd., Johanne Rasmussen), v. 15. April 1873, Skrillinge pr. Middelfart, t. Kirsten Madsen, f. 14. April 1849, Skrillinge, † 1897, Glamsbjerg.



Pedersen, Rasmus, f. 16. Jan. 1848, Lundby, Brygger og Gaardejer, Bryggerigaarden (31 Td. Ld., 4 Td. Hartkorn), Landbrugsskolen Dragebjerggaard, Menighedsraadsmidl., Vurderingsmand, BM. i Kontrolforen., (Peder Rasmussen, Husmand, Magnine Christensen), v. 13. April 1881, Lundby, t. Kristine Jensen, f. 28. Jan. 1855.

Mennesket raader kun selv over lidt i Livet; men med Held og Lykke kan der dog naas noget.



Pedersen, Rasmus, f. 28. Juli 1848, Munksgaard, Gdjr., Munksgaard, Vintersbølle (50 Td. Land, deraf 42 Td. Land Pløjeland, 4 Td. Hartkorn), Sogneraadsmidl., Fm. f. Sundhedskomm., Fm. for Andelsmejeriet Nyraad m. m., (Peter Hansen, Gaardejer, Maren Petersen), v. 28. Juli 1875, Vordingborg, t. Ane Rasmussen, f. 27. Decb. 1854, Bakkebølle.

Tillagt og opdrættet flere Hingste, som har taget de bedste Præmier ved Dyrskuer. Sidste Aar produceret 156,549 Pd. Mælk.



Pedersen, Rasmus, f. 7. Juli 1849, Gislev Mark, Gaardejer, Gislev (65 Td. Land, 7¼ Td. Hartkorn), Fm. i Statshingsteskekomm., Smør-exportforen. og Gislev Andelsmejeri, BM. i Landboforening, Slakteri m. m., (Peder Rasmussen, Gaardejer, Mette Sophie Stephansdatter), v. 14. Novb. 1877, Gislev, t. Sofie Hedeveg Rasmusen, f. 5. Marts 1850, Herrested, † 7. Decb. 1902, Gislev.



Pedersen, Rasmus, f. 15. Febr. 1858, Katterø, Diernisse, Fæster, Helenelund, Diernisse (38 Td. Land, 4¼ Td. Hartkorn), BM. i Diernisse Understøttelsesforening, Sogneraadsm., Vurderingsmand, Jordboniteringsmand m. m., (Peder Pedersen, Hmd., Maren Rasmussen), v. 2. Juli 1885, Katterø, t. Maren Hansine Nielsen, f. 2. Juli 1856, Grønderup, Brahetrolleborg.

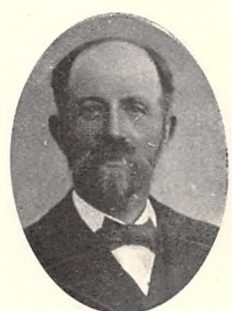

Pedersen, Rasmus, f. 30. April 1864, Busebjerggaard, Kjøng, Gdjr., Busebjerggaard (75 Td. Land, 7 Td. Hartkorn), Lyngby Landbrugssk., Skatteraadsmidl., Revisor i Kjøng Sogns Sparekasse, Fm. for Kjøng Forbrugsforen. m. m., (Peder Pedersen, Gaardejer, Dorthe Hansen), v. 2. Novb. 1888, Ørnebjerg, t. Ane Olsen, f. 1. April 1867, Ørnebjerg, Vordingborg.

Busebjerggaard været i Familiens Eje siden 1798.





Pedersen, Rasmus, f. 7. Decb. 1865, Haarby, Gaardejer, Koldkærgaard, Storning (65 Td. Land, 6½ Td. Hartkorn), Kasserer for Mejeriet, Fm. f. Kvægavlsforen. m. m., (Peder Jensen, Gaardejer, Mette Marie Jensen), v. 25. Marts 1896, Koldkjærgaard, t. Karen Johnsen, f. 24. Juli 1857, Storning.



Pedersen, Rasmus Hansen, f. 7. Febr. 1861, Stengade, Tullebølle, Ejer af Kallehavegaard, Kappel (270 Td. Land, 20½ Td. Hartkorn), Proprietær, Sogneraadsmidl., Taxationsmand for Kreditkassen, (Peder Kristiansen, Gaardfæster, Inger Kirstine Gregersen), v. 25. Decb. 1884, Kallehavegaard, t. Karen Viktoria Pedersen, f. 22. Juli 1859, Ydø, † 22. Febr. 1899, Kallehavegaard.



Pedersen, Simon, f. 12. Oktb. 1857, Sønderbæk, Faarup, Gaardejer, Ringlevadgaard pr. Bjerregrav (37 Td. Land, 4 Td. Hartkorn), Sogneraadsmidl., Stifter og Fm. for Kousted-Raasted Sygekasse, Suppl. til Menigheds- og Værgeraad. (Peder Simonsen, Bolsmand, Kirsten Kristensen), v. 20. Maj 1890, Jebjerg, t. Mariane Laursen Høeg, f. 16. Aug. 1864, Jebjerg pr. Laurbjerg.



Pedersen, Simon Peder, f. 3. Juli 1861, Gredsted, Jernved, Gaardejer, Vilslev (60 Td. Land, 4½ Td. Hartkorn), Fm. for Vilslev og Omegns Hesteavlforen., BM. i Mejeriet „Kongaadal“, Stævningsmand, (Niels Hansen Pedersen, Gdjr., Maren Lauridsen), v. 28. Oktb. 1890, Vilslev, t. Kirsten Margrete Pedersen, f. 23. Aug. 1852.



Pedersen, Søren, f. 30. April 1847, Harrebjerg, Gaardejer, Kolhøjgaard, Harrebjerg (70 Td. Land, 7½ Td. Hartkorn), Hindholm Højskole, DM., Sognefoged, Sogneraadsm. i 9 Aar, Forligsmægler, BM. i Slagelse Andelssvineslagteri m. m., (Peder Sørensen, Gdjr., Sognefoged, Else Marie Nielsdatter), v. 11. Maj 1875, Slagelse, t. Karen Nielsen, f. 7. Marts 1853, Holmstrup, Slagelse.



Pedersen, Søren, f. 4. Oktb. 1848, Sejerø, Gaardmand, Sejerby pr. Kallundborg (31 Td. Land, 2½ Td. Hartkorn), Fm. for Andelsmejeriet Sejerø, Sognekommisær for Holbæk m. fl. Amters Brandforsikring, (Peder Rasmussen, Gdjr., Dorte Katrine Sørensdatter), v. 14. Juni 1872, Sejerø, t. Ane Kirstine Nielsen, f. 22. Septb. 1849, Sejerø.



Pedersen, Søren, f. 20. Aug. 1851, Taarup, Forpagter, Næsgaard (200 Td. Land), Lyngby Landboskole. Fm. for Hingsteskuekomm. i 12. Skuekreds og for Grenaa Landboforen., BM. i Foren. af jydsk Landboforen. m. m.



Pedersen, Søren, f. 2. Novb. 1854, Horne, Faaborg, Gaardejer, Viegaard, Horne (72 Td. Land, 8 Td. 6 Skp. 2 Fdk. ¾ Alb. Hartkorn), Sognefoged, Fm. for Jordboniteringsmændene, Repr. i Faaborg Spare- og Laanekasse, (Peter Rasmussen, Aftægtsmd., Karen Sørensdatter), v. 16. Oktb. 1885 t. Marie Jensen, f. 25. Febr. 1856, Horne.



Pedersen, Søren, f. 7. Jan. 1859, Lundum, Gaardejer, Vingumgaard, Gradstrup (270 Td. Land, 4½ Td. Hartkorn), Sogneraadsm., Fm. f. Sognets Sparekasse, BM. i Thyrsing-Vrads Herreds Landboforen., (Peter Laursen, Gaardejer, Marie Johanne Sørensen), v. 29. Oktb. 1886, Vingumgaard, t. Dorthea Frederiksen Schmidt, f. 4. April 1859, Fuglriis.



Pedersen, Søren, f. 19. Oktb. 1868, Ejer, Egegaard, Helsted (144½ Td. Land, 15¼ Td. Hartkorn), Ask Højskole, (Niels Pedersen Lerbjerg, Gaardejer, Marie Kirstine Sørensen), v. 21. Juni 1889, Hjorthede, t. Eilen Marie Laursen. f. 23. April 1867, Hjorthede. Købt Hollerupgaard ved Langaa 1889, solgte den 1903. Købte Egegaard 4. Novb. 1902.



Pedersen, Søren Balle, f. 5. Aug. 1861, Hørning, Gaardejer, Kondrup (70 Td. Land, 7 Td. Hartkorn), (Mads Pedersen, Ane Marie Balle), v. 6. Juli 1888, Halling, t. Maren Poulsen, f. 20. Febr. 1860, Halling.



Pedersen, Søren Forpagter, f. 23. Juli 1855, Mjallerup, Gaardejer, Lille Lagstedgaard (50 Td. Land, 4 $\frac{1}{4}$ Td. Hartkorn), (Peter Chr. Sørensen, Gaardejer, Else Nielsdatter), v.¹ 9. Maj 1884, Vadum, t. Anna Dorthea Nielsen, f. 29. Maj 1853, Vadum, † 7. Juni 1891, v.² 22. Novb. 1891 t. Maren P. Holm, Salling, f. 12. Juni 1867, Salling.



Pedersen, Søren Hedegaard, f. 12. Juli 1865, Salling, Gaardejer, Salling (23 Td. Land, 2 $\frac{1}{4}$ Td. Hartkorn), fhv. Sogneraadsm., BM. i Brøndum Andelsmejeri, Fm. for Indkøbsforen. i Løgstør, Skolekommissionsmdl. m. m., (Peder Christensen (Hedegaard), Gaardejer, Petrine Jakobsen), v. 18. Oktb. 1887, Salling, t. Ane Katrine Pedersen, f. 24. Juni 1865, Salling.



Pedersen, Søren Peder, f. 21. Aug. 1863, Dyrslæge, Vejen, BM. og Kasserer i Vejen Borgerforen., BM. i Vejen Sportsforen. og Byggeforen., (Peder Pedersen, Gaardejer, Maren Laursdatter), v. 1884, Kolding, t. Magdalene Margrethe Jantzen, f. 3. Febr. 1859, Uldum.



Pedersen, Søren Peter, f. 21. Decb. 1851, Hundslund, Godsejer, Borupgaard (550 Td. Land, 41 Td. Hartkorn), Højskole og Landbolskole, Sogneraadsm., Fm. for Hovedgaard og Omegns Hesteavlforen., Næstfm. i Horsens Landbrugsforen. m. m., (Peder Pedersen, Gaardejer, Ane Marie Jensdatter), v. 26. Oktb. 1887, Vinding, t. Petrea Pedersen, f. 5. Maj 1864, Virklund pr. Silkeborg.

Pedersen, Troels, f. 28. Novb. 1860, Vormstrup, Ejer af Toftager Hus (16 Td. Land, $\frac{3}{4}$ Td. Hartkorn), (Peder Kristian Jakobsen, Husmand, Maren Katrine Mogenssen), v. 6. Novb. 1886, Engelstrup, t. Hedevig Nielsen, f. 22. April 1864, Engelstrup.



Pedersen, Vilhelm, f. 24. April 1857, Rødehus, Ellested, Husejer, Gislev Holme Mark (3 $\frac{3}{4}$ Td. Ld., 3 Skp. 2 Fdk. $\frac{1}{4}$ Alb. Hartkorn), BM. i Husmandsforen. i Gislev, BM. i Sandager Mejeri, (Karl Julius Pedersen, Husmand, Kirsten Jørgensdatter), v. 26. Oktb. 1883, Gislev, t. Henriette Susanne Nielsen, f. 6. Marts 1858.



Pedersen-Bjergaard, Jens, f. 26. Marts 1843, Søvind, Redaktør, (Peder Sørensen, Gaardejer, Kristiane Hansdatter), ugift. Se „Biografisk Lexikon“ og „Salmonsens ill. Konvers. Lexikon“.



Pedersen-Friis, Ole, f. 15. Juli 1849, Grænge, Thoreby, Ejer af „Udehøj“, Ø. Ulslev, Rødkilde Højskole, Sogneraadsm., Amdsraadsm., Landvæsenskomm., Vurderingsmd, Branddir. i Øst. Brandfors., (Peder Olsen, Gdjr., Sognefgd., Sophie Larsdatter), v. 10. Maj 1876, Ø. Ulslev, t. Bodil Kirstine Jørgensen, f. 11. Febr. 1849, Ø. Ulslev. Medvirket til Heste-, Kvæg- og Svineavlens Fremme.



Pedersen-Grarup, Søren, f. 21. Juli 1854, Grarup, Gaardejer, Kathøjgaard (139 Td. Land, 1 $\frac{1}{4}$ Td. Hartkorn), Fm. f. Brande Hesteavlforen., Fm. for Mejeriet m. m., (Peder Christian Sørensen, Gdjr., Maren Christensdatter), v. 19. Decb. 1879, Grarup, t. Ellen Marie Kjeldsen, f. 20. Maj 1853, Ullerup, Søster til den bekendte Dragon Niels Kjeldsen Ullerup, der kæmpede og faldt i 1864. Avlscenter for Landsvin. En Del 1. Præmier og Diplomer.





Pedersen-Hjerker, Peder, f. 2. Jan. 1862, Hjerker, Salling, Ass. i det danske Hedeselskab og Best. af Skovbjerg Mosestation (523 Td. Land), Landbrugskand., Næstfm. og Sekr. i S. Felding m. fl. Sognes Landboforen. m. m., (Knud Pedersen, Ane Marie Sørensen), v. 17. Decb. 1895, Hjerker, t. Corthe Christensen Lund, f. 17. Maj 1870, Hjerker.
1895-1900 Høj- og Landbrugslærer.



Pedersen-Nalholm, Kr. Peter, f. 24. Juni 1869, Ugilt, Husmand, Fæster for 200 Aar, Linderum Mark (4 $\frac{1}{2}$ Td. Land), Fm. for Hjørring Amts Husmandsforen., Md. af Husmandsudv. for Hjørring Amts Landboforening, Fører for „Jydske Landboforen.s“ Husmandsrejser m. m., ugilt.



Peen, Søren, f. 1. Septb. 1842, Øster Sundby, Nørre Tranders, Ejer af Sundby Østergaard, Forp. af Hausgaard (80 Td. Land), Sogneraadsm. l., BM. i Landbosparekassen, Md. af Statstyreskuekomm. i Aalborg A. m. m., (Peder Sørensen Peen, Gdjr., Kirsten Sørensen), v.¹ 13. Aug. 1869, Sejlfloed, t. Ane Marie Nielsen, f. 6. April 1845, † 1. Febr. 1877, v.² 25. Jan. 1879, Gudum, t. Else Rasmussen, f. 27. Juni 1846, † 15. Febr. 1881, v.³ 6. April 1883, Gudum, t. Karen Pedersen, f. 25. Novb. 1860. Rold.



Pelsen, Jens Sørensen, f. 10. Jan. 1853, Faarup, Gaardejer, Gjeding (30 Td. Land, 2 $\frac{3}{4}$ Td. Hartkorn), Md. af Sogneraad og Skolekomm., Rev. i Tilst Sparekasse, v. 2. Juli 1878, Tilst, t. Elle Jørgensen, f. 22. Juli 1856, Rohde, Skjørring, † 28. Novb. 1904, Aarhus.



Permin, Ehler Hans, f. 22. Novb. 1850, Storehedinge, Proprietær, Storehedinge (214 Td. Land, 28 Td. Hartk.), Daugaard Landbrugsinstitut, Dir. for Landb. alm. Brandforsikring, Byraadsm. l. m. m., (Peter Chr. Permin, Proprietær, Martha Cathrine Christoffersen), v. 29. Septb. 1876, Storehedinge, t. Olavia Petrine Emilie Holm, f. 22. Febr. 1852, Storemarksgaarden pr. Storehedinge.

Person, Per, f. 18. Juni 1865, Ø. Ingelstad, Kristianst. Len, Sverrig, Ejer af Marielund, Holmstrup (5 Td. Land. $\frac{1}{2}$ Td. Hartkorn), Alnarps Landbruks-Institut, (Per Jönsson, Boelsmand, Elna Olsson), v. 20. Novb. 1898, Holmstrup, t. Birthe Marie Larsen, f. 17. Jan. 1870, Stillinge pr. Slagelse.
Min Formand kunde kun holde 1 Ko, jeg har 1 Hest, 3 Køer, 2 Kvier, godt 200 Høns og 250 Kyll.



Perthou, Peder Hansen, f. 31. Juli 1870, Henneberg, Mejeribest., Mælkeriskole, Fm. for Foredragsforen., Rev. for Ribe Amts Mejeristforen. m. m., (Jens Hansen Perthou, Husmand, Inne Kirstine Pedersen), v. 4. Decb. 1896, Møborg, t. Grethe Jespersen Amstrup, f. 17. Maj 1869, Amstrup, Møborg.

Arbejdet ved Mælkeribrug i 17 Aar, deraf 14 Aar som Best.



Petersdorff, Paul Ludvig, f. 19. Juli 1834, Einsidelsborg, Ejer af Sodal (800 Td. Land, 25 Td. Hartkorn), Baron, Premierløjtn., Kammerjunker, R*, Landvæsenkommisær, (Gregers Frederik Christian Petersdorff, Louise Nicoline Schouboe), ugilt.



Petersen, Alfred Napoleon August, f. 30. Aug. 1875, Rodskov, Hornslet, Best. af Møballe Andelsmejeri, (Jens Kristian Petersen, Snedker, Johanne Andersdatter), v. 9. Okt. 1903, Ørritslev, t. Bodil Margretha Pedersen, f. 22. Febr. 1882, Tvingstrup.



Petersen, Andreas, f. 8. Oktb. 1848, Højgaard, Dalby, Rentier, Skovmøllen, (Jørgen Clausen Petersen, Mette Marie Lund), v. 15. Maj 1883, Højgaard, t. Maren Bierre, f. 26. Novb. 1847, Tviskloster, † 30. Septb. 1902, Skovmøllen.





Petersen, Andreas, f. 19. Oktb. 1864, Erslev, Mors, Gaardejer, „Kimsholm“, Tødsø (36 Td. Land, 2½ Td. Hartkorn), Galtrup Højskole, Repr. i Agrarforen., Mdl. af Menighedsraadet i Tødsø, BM. i Tødsø Brugsforen., (Martinus Petersen, Husmand, Inger Marie Rasmussen), v. 24. Juli 1895, Solbjerg, t. Petrine Larsen, f. 22. Marts 1865, Mellem-Jøby.

Faret tilsøs 14 Aar med danske, tyske, engelske, amerikanske og australske Skibe, Gaardejer siden 1895.



Petersen, Augustinus, f. 11. Aug. 1841, Sandfeld, Husmand, Sandfeld Nygaard (165 Td. Land, 11¾ Td. Hartkorn), Sognefoged, Lægdsmand, Fm. i Sogneraadet, Taxator for Hagelskadeforen. for Nørre Jylland, BM. i Sygeplejeforen. for Brands Sogn m. m., (Peder Nielsen, Gaardmand, Nikoline Iversen), v. 18. April 1870, Kibæk Mølle, Assing Sogn, t. Maren Mølle Hansen, f. 11. April 1841.

Kompagniskriver under Krigen 1864 ved 17. Infanteri Regiment.



Petersen, Axel Egelund, f. 6. Sept. 1866, „Ballegaard“, Skibby, Ejer af „Ballegaard“, Skibby (66 Td. Land, 7¼ Td. Hartkorn), Lyngby Landbrugsskole 2 Aar, Sognerev., Sognevurderingsfm. for den alm. Brandforsikr. 11 Aar, Vurderingsm. i Udflytternes Brandforsikr. 11 Aar, (Peter Petersen, Gaardejer, Kristiane Jensen), v. 18. Jan. 1895, Brandbjerggaard, Skibby, t. Karen Sofie Jensen, f. 29. Juli 1870, Brandbjerggaard.

Min Specialitet er Hesteopdræt af Frederiksborgracen.



Petersen, Christen Rask, f. 22. Sept. 1838, Hesselho, Gaardejer, Hesselho, Starup (273 Td. Land, 1½ Td. Hartkorn), (Peder Christensen, Gaardmand, Dorthea Mariane Nielsen), v. 25. Maj 1865, Toftrup, t. Lene Marie Iversen, f. 18. Decb. 1838, Toftrup, Starup Sogn.



Petersen, Chr. M., f. 2. Marts 1852, Mageby Sogn, Ejer, Møllegaard, Longelse Sogn (325 Td. Land, 28¼ Td. Hartkorn), Dansted, Nebbelunde Sogn pr. Rødby (300 Td. Land, 36¼ Td. Hartkorn), Lyngby Landboskole, flere Aar Fm. for Longelse Fuglsbølle Sogneraad, Medlem af Direktionen for Langelands Sparekasse, (Christen Petersen, Propr., Johanne Petersen), v. 12. Juli 1881, Dansted, t. Sigrud Julie Adelheid Petersen, f. 13. Juli 1861, Dansted.

Petersen, Christian Ferdinand, f. 31. Juli 1875, Nisset, Lemming Sogn pr. Silkeborg, Forvalter, Flinterupgaard (315 Td. Land, 36 Td. Hartkorn), Landboskolen ved Lyngby, (Peter Petersen Mikkelsen, Smed, Ane Margrethe Rasmussen), ugift.



Petersen, Frederik August, f. 29. Aug. 1842, Nielstrup, Forpagter, Lindersvold pr. Faxe (410 Td. Ld., 55½ Td. Hartkorn), forsk. off. og priv. Tillidshverv. (Peder Rønholt, Parcellist, Sognefoged, Johanne Sofie Hansen). v. 15. Juni 1878, Kbh., t. Laura Pedersen, f. 6. April 1845, Kbhvn.



Petersen, Frederik Carl, f. 28. Juni 1853, Lystagertorp, Gaardejer, Sønder Bjerre (28 Td. Land, 3½ Td. Hartkorn), Branddirektør i Østifternes Brandforsikr., Repr. i Kreditforen. for Landejendomme i Østifterne, (Peter Jensen, Gaardejer, Anne Kirstine Rasmusdatter), v. 26. April 1878, Fuglebjerg, t. Luise Marie Jensen, f. 8. Maj 1860, Fuglebjerg.



Petersen, Frederik Christian, f. 9. Marts 1842, Kbh., Distriktsdyrlæge, kontrollerende Dyrlæge ved den kommunale Kødkontrol samt ved Bornholms Andelssvineslagteri, (Laurits Georg Petersen, Skomagermester, Louise Christine Vogelstrøm), v. 16. Juni 1866, Rønne, t. Anna Elise Marie Colberg, f. 27. Sept. 1840, Rønne. Distriktsdyrlæge i Rønne siden 5. Novb. 1861.



Petersen, Frederik Evald, f. 18. Sept. 1875, Erikstrup, Gaardejer, Charlegaard, Utterslev (40 Td. Land, 2 Td. Hartkorn), (Jens Christian Petersen, Gaardejer, Ane Marie Hansen), v. 18. April 1902, Halsted, t. Kamilla Kruckow, f. 14. April 1878, Halsted.





Petersen, Frederik Julius, f. 19. Novb. 1850, Saltofte, Dyr læge i Middelfart, Landbrugsskole, Dyr lægeeksam. 1875, Mdl. af Statshingsteskekomm., har i en Aarrække paa de samv. Landbofs Vegne undersøgt præm. Hingstes Afkom, mangeaarig Dommer ved fynske Skuer, Foredragsholder m. m., (Hans Peter Petersen, Lærer, Hedevig Mine Rasmussen), v. 28. April 1876, Odense, t. Camilla Petrea Rode, f. i Odense.



Petersen, Frederik Ludvig, f. 26. Maj 1863, Ourø, Frederiksborg, Godsforv. v. Frydenlund, Kongsdal og Eriksholm m. fl. Godser, exam. juris, (Jørgen Gottfred Petersen, Præst, Mariane Camilla Smith), v. 8. Novb. 1887, Kbh., t. Dagmar Harriet Stephane Hjorth, f. 20. Aug. 1862, Holstebro.

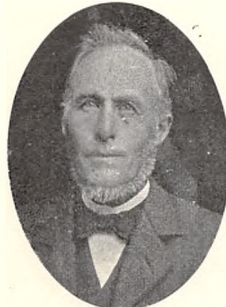

Petersen, Frederik Stadel Erik Ditmar, f. 21. Jan. 1850, Hinge, Gaardejer, Thingskrivergaarden, Hinge (36 Td. Land, 2 Td. 6 Skp. 1½ Alb. Hartkorn), Fm. for Hinge Andelsmejeri, (Hans Petersen, Gaardejer, Birte Marie Lauritzen), v. 29. Maj 1877, Hinge-balle, t. Kirstine Lauritzen, f. 22. Sept. 1851.



Petersen, Georg Valdemar, f. 14. Jan. 1878, Stuppendrup pr. Pederstrup, Fyen, Forvalter, Østergaard pr. Langaa (500 Td Land), Landbrugskand., 1. Kar., 1904, (August Petersen, Inspektør, Dorthea Petersen).

**Petersen, H. Chr.* Se Side 870.

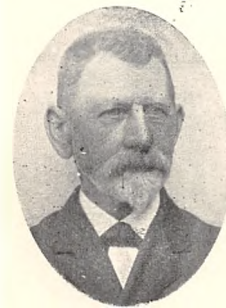

Petersen, Hans, f. 14. Maj 1836, Svendstrup, Gaardejer og Forpagter i Sværdstrup (79 Td. Land, 7 Td. Hartkorn), Mdl. af Sogneraadet og Skolekommissionen i 12 Aar, Fm. for Sognets Sygeforen. i en Aarrække, (Peter Jørgensen, Husm., Kirstine Hansen), v. 1. Oktb. 1869, Lundby, t. Ane Marie Petersen, f. 17. Juni 1843, Lundby, † Okt. 1877, Sværborg, v. 2. Marts 1878, Dyrlov, t. Karen Petersen, f. 17. Juli 1855, Dyrlov.



Petersen, Hans, f. 13. Aug. 1848, Nyglim, Gaardfæster, Nyglim (80 Td. Land, 7 Td. Hartkorn), Sogneraadsmidl., 6 Aar Fm. for Mønstermejeriet „Landmandshaab“, Rev. i samme, Tillidsmand ved Bondestandens Sparekasse m. m., (Peder Hansen, Gaardfæster, Sofie Jakobsdatter), v. 6. Oktb. 1881, Svogerslev, t. Sidse Marie Larsen, f. 17. Aug. 1846, Svogerslev. Gaarden har været i Slægtens Besiddelse siden 1783.



Petersen, Hans, f. 6. Oktb. 1853, Magleby, Gartner, Ejer, Bjelkerup (3½ Td. Land, 4 Skp. 3 Fdk. ½ Alb. Hartkorn), (Peter Christoffersen, Arbejdsmand, Karen Jørgensdatter), v. 18. April 1874, Sigersløv, t. Marie Jørgensen, f. 13. Marts 1855, Sigersløv.



Petersen, Hans, f. 17. Jan. 1866, Hyllested, Gaardejer, Haldagermagle (13¾ Td. Land, 1½ Td. Hartkorn), BM. i Skelskøregnens Landboforen. og i Krummerup-Fuglebjerg Kvægavlerforen., (Christopher Pedersen, Gaardejer, Ane Dorthe Hansdatter), v. 22. Maj 1900, Tingjellinge, t. Hansine Caroline Nielsen, f. 2. Maj 1880, Venslev. Overtaget Ejendommen i indev. Aar efter i flere Aar at have bestyret den.



Petersen, Hans Christen, f. 12. Aug. 1871, Sædder, Ejer, Lellinge (40 Td. Land, 4½ Td. Hartkorn), Fm. for den hindholmske Foren., (Christen Petersen, fhv. Præstegaardsforp., Ellen Hansen), v. 6. Juni 1903, Herfølge, t. Valborg Jensen, f. 13. April 1876, Kbhvn.



Petersen, Hans Christian, f. 9. Jan. 1871, Trælløse, Skjelby, Malteriejer og Landmand, Skjelby (7 Td. Land, 1 Td. Hartkorn), paa Ind- og Udlændets Maltfabrikker, Sogneraadsmidl., BM. i Mejeriet, Fm. for Sundhedskommission, BM. i Kontrolforen. m. m., (Wilken Petersen, Gaardejer, Ane Magnussen), v. 27. Marts 1895, Lunderskov, t. Susanna Ingeborg Damgaard, f. 16. Jan. 1871, Langkjær ved Haderslev. Overtog Forretningen med tilh. Landbrug 1890.





Petersen, Hans Jørgen August, f. 5. Aug. 1861, Bursø, Biavlslærer, Sadelmager, Husejer, Bregninge (3500 □ Al. Land, 1 Fdk. Hartkorn), fra 1875—80 som Sadelm., 1896 som Biavlslærer, BM. i Maribo Amts Biavlerf., Delegeret for samme. fra 1898 fast ansat Biavlslærer i Danm. Bf. Skole i Roskilde, Md. af Bipestudv. fra 1903 m. m., (Peder Jakobsen, Landarb., Karoline Marie Nielsdatter), v. 21. Juli 1886, Nysted, t. Johanne Hansen, f. 3. Sept. 1860, Frejlev.



Petersen, Hans Kristian, f. 18. Maj 1873, Gaardejer, Faardrup Mark (24 Td. Land, 3 Td. 1 Fdk. Hartkorn), (Hans Pedersen, Gaardejer, Maren Rasmussen), v. 11. Aug. 1904, Gimlinge, t. Alma Kristine Eleonora Olsen, f. 21. Sept. 1881, Flakkebjerg.



Petersen, Hans Martin, f. 28. Maj 1868, Holev pr. Marslev, Ejer, Ørumgaard, Oppesundby (107 Td. Land, 13 Td. Hartkorn), (Niels Petersen, Gaardejer, Karen Marie Larsen), v. 8. Novb. 1901, Sengeløse, t. Johanne Charlotte Henriette Nielsen, f. 10. Febr. 1882, Taastrup.



Petersen, Hans Peter, f. 18. Juli 1850, Ullersløv, Aunede Sogn, Ejer af „Steffensminde“, Sandby (97½ Td. Land, 13½ Td. Hartkorn), ½ Aar paa Højskole, (Peter Petersen, Gaardejer, Karen Marie Juul), v. 7. April 1890, Rasted, t. Emma Eleonora Kirstine Jensen, f. 27. Jan. 1864, Stubbekøbing.



Petersen, Hans Peter, f. 14. Jan. 1862, Mandemark, Magleby Sogn, Gaardejer, Pollerupgaard., Kjeldby (47 Td. Land, 7 Td. Hartkorn), Næstfm. i Møens Landboforen., Fm. i Kvægavls- og Kontrollforen. for Elmelunde og Omegn.

Petersen, Hans Peter, f. 1. Oktb. 1863, Budsted, Forpagter, Nørkjær (140 Td. Land, 5½ Td. Hartkorn), Md. af Skelund-Visborg Sogneraad, Hegnsynsfm., (Jens Christian Petersen, Partikulier, Ane Marie Mikkelsen), v. 31. Oktb. 1889, Visborg, t. Anna Andersen, f. 21. Novb. 1858, Sorring.



Petersen, Hans Peter, f. 9. Oktb. 1867, Spejlsby, Gaardejer, Spejlsby (35½ Td. Land, 5½ Td. Hartkorn), BM. i Rødled Andelsmejeri, Md. af Vurderingsraadet i Keldby Sogn, (Hans Petersen, Gaardejer, Karen Kirstine Hansen), v. 2. Maj 1902, Keldby, t. Karen Mathilde Vinther, f. 16. Febr. 1880, Pollerup.



Petersen, Jacob Christoffer, f. 13. Juli 1844, Holmstrupgaard, Forp. af Maribo Ladegaard siden 1871, Ejer af Holmstrupgaard siden 1884, Maribo Ladegaard pr. Maribo (450 Td. Land, 57 Td. Hartkorn), 34 Aar Sogneraadsm., Vicefm. i Maribo Sukkerroedyrkerforen. m. m. (Morten Herman Petersen, Signe Møller), v. 4. April 1874, Vejle, t. Fanny Victoria Jacobsen, f. 16. Oktb. 1855, Vejle. Tidl. BM. i de foren. Sukkerroedyrkerforeninger.



Petersen, Jakob, f. 17. Aug. 1847, Kahre, Førstelærer, Ejer af Astrupgaard, Føvling (173 Td. Land, 11 Td. Hartkorn), Sogneraadsm., Medstifter og Fm. for Midtjydske Mejeriforen.s og do. Smøreexportforen.s Repræsentantskab, Fm. f. Foren. af jyske Landboforeningers Mejeriudv. m. m., (Peter Nielsen, Gaardejer, Kristine Jakobsdatter), v. 1. Novb. 1885, Føvling, t. Thémine Thømsen Kjær, f. 23. Aug. 1859.



Oven 30 Aar BM. i Thyrring-Vrads Herreds Landboforen.

Petersen, Jens, f. 28. Aug. 1838, Haarslev, Forpagter af Pilegaard, Haslev (52 Td. Land, 5 Td. Hartkorn), Vurderingsm. for umyndiges Midler, Sogneraadsm. 12 Aar, afg. 1. Jan. 1904, Næstfm. og Kasserer i Landboforen. 15 Aar, BM. i Haslev Bank, (Peter Madsen, Gaardfæster, Kirsten Jensen), v. 29. Sept. 1882, Pilegaard, Haslev, t. Marie Kristine Hansen, f. 24. Febr. 1848, Pilegaard, † 26. Jan. 1901, s. St.





Petersen, Jens, f. 5. Aug. 1842, Estrup, Ringsted, Gaardejer, Maltesminde, Kongstrup v. Holbæk (85 Td. Land, $7\frac{1}{8}$ Td. Hartkorn), (Peter Jensen, Gaardejer og Sognefoged, Karen Nielsen), v. 19. Febr. 1869, Vindstrup, t. Marie Jensen, f. 13. Maj 1850, Vindstrup, Holbæk, † 20. Febr. 1903, Maltesminde.



Petersen, Jens, f. 5. Marts 1854, Maarslet, Hovedgaard St., Dyr-læge, (Peter Christian Pedersen, Retsvidne, Jensine Poulina Poulsen), v. 12. Decb. 1884, Sophienlund, t. Mette Sophie Amalie Preuthun, f. 19. Marts 1863, Sophienlund pr. Skanderborg.



Petersen, Jens, f. 18. Marts 1858, Vantinge, Espe-Vantinge Sogn, Forp. af „Eensomhed“, Heden Sogn (50 Td. Land, $5\frac{5}{8}$ Td. Hartkorn), Sogneraadsm., tidl. Fm., Vurderingsmand for de under off. Tilsyn staaende Midler, (Peter Bondesen, Gaardmand, Karen Kristiansen), v. 5. Novb. 1889, Allerup, t. Sofie Marie Mathilde Bender, f. 21. Sept. 1867, Allerup pr. Brobyværk.



Petersen, Jens, f. 28. Aug. 1864, Brovstrup, Gaardejer, Ny Stavsgaard, Haverslev, Arden (36 Td. Ld., 1 Td. Hartk.), Fm. f. Haverslev Kvægavlforen., Repr. i Aalborg Amts Landboforen., BM. i Egnens landøkonom. Forskudsforen. m. m., (Ludvig Otto Petersen, Gaardejer, Gjertrud Nielsdatter), v. 21. Novb. 1891, Haverslev, t. Karen Marie Frandsen, f. 14. Novb. 1870, Stavsgaard.



Petersen, Jens, f. 26. Juni 1865, Tingslemark, Ejer i Tingslemark, Nykøbing S. (73 Td. Land, $4\frac{5}{8}$ Td. Hartkorn), BM. i Odsherred Landboforen. siden 1902, (Peter Petersen, Gaardejer, Boline Cici-lie Madsen), v. 1. 7. Oktb. 1892 t. Mathilde Pedersen, Marke, Mørkøv, † 16. Aug. 1893, v. 2. 11. Okt. 1895, t. Kristine Jensen, f. 23. Maj 1873, Ebbelykke.

Petersen, Jens, f. 13. Aug. 1875, Kirkelund, Grejs, Forpagter, Magerlundegaard, Skovbølle, Nakskov (108 Td. Land, 12 Td. Hartkorn), Brandfoged, (Jakob Petersen, Gaardejer, Karen Jensen), ugift.



Petersen, Jens Christian Balthazar, f. 25. Juni 1843, Kværkeby Mølleeejer og Direktør for Frederiksberg Mølle, Sorø (3 Td. Land, $\frac{1}{4}$ Td. Hartkorn), Fm. for Lyng og Broby Haandværkerforen. i 2 Aar til 1901, (Rasmus Petersen, Mølleeejer, Caroline Høeg), v. 26. Decb. 1872, Stenmagle, t. Hanstine Petrine Nielsen, f. 12. Febr. 1843.

**Petersen, Jens Johansen*. Se Side 870.

Petersen, Jens Kristian Victor Andreas, f. 15. Febr. 1875, Dokkedal pr. Aalborg, Mejeribestyrer, „Mellemholm“ pr. Sønderholm (1200 Køer), Ladelund Mælkeriskole, (Jørgen Petersen, Elise Frederikke Andreasen).



Petersen, Jens Peter, f. 20. Jan. 1843, Kjærby, Redaktør og Udgiver af Landmandsblade, Landbrugskandidat, BM. for Soldaterhjem i Kbh. fra 1. Hjems Oprettelse (21 Aar), lige saa længe Md. af Forretningsudv. og Bibliothekar for do., Hoved-BM. i Kbh.s Understøttelsesforen., været fast knyttet til „Landmandsbladet“ og væsentl. redigeret dette Ugeskrift siden 1875.

Petersen, Jens Peter, f. 21. Maj 1875, Buttrup v. Holbæk, Mejeribestyrer, Gudum Andelsmejeri, Højskole, (Niels Peter Petersen, Møller, Kirsten Katrine Jensen), ugift.





Petersen, Jens Peter, f. 16. Marts 1876, Sløse By, Lolland, Mejeribestyrer, Damsholte Andelsmejeri, Mælkeriskole, (Rasmus Petersen, Gaardejer, Bodil Slæbo), v. 6. Novb. 1898, Nykøbing F., t. Kristine Boesen, f. 22. Decb. 1876, Hellestrup, Falster.



Petersen, Jes Thaysen, f. 16. Decb. 1860, Stobæk pr. Aabenraa, Dyr læge, Smørumovre, Repr. i Danmarks Agrarforen., Sogneraadsmdl., Menighedsraadsmdl., Mdl. af Forretningsudv. i Gl. Roskilde Amts Skytteforen., BM. i Kbhvn. Amts Plejehjemsforen. m. m., (Lorenz Pedersen, Gaardejer, Stobæk pr. Aabenraa, Mette Marie Petersen), ugift.



Petersen, Johannes Emil Adeler, f. 7. Febr. 1862, Byen Slesvig, Sognepræst, Nørre Ørslev (23 Td. Land, 3⁷/₈ Td. Hartkorn), Medbest. i Nr. Ørslev Højskole, Fm. i Sognets Husflidsforen., Telefonselskab, frie Fattigkasse, Bogsamling m. m., (Hans Ludvig Petersen, Ritmester, Frederikke Augusta Caroline Adeler), v. 6. Juli 1888, Kbh., t. Bothilde Charlotte Fog, f. 26. Maj 1868, Aalborg.



Petersen, Johannes Ludvig Severin, f. 29. Jan. 1843, Landinspektør, Holbæk (ca. 1 Skp. Land, 1/2 Alb. Hartkorn), Distriktsvurderingsmand i Husmandskreditforeningen, (Jacob Vilhelm Petersen, Skolelærer, Eleonore Marie Sofie Muus), v. 29. Novb. 1885, Kbh., t. Jørgine Marie Christine Ostenfeldt, f. 9. Oktb. 1860, Kallundborg.



Petersen, Jørgen, f. 7. Juni 1854, Forstander for og Ejer af Dalum Landbrugsskole (76 Td. Land, 7 Td. Hartkorn), 1882 Landbrugseksam., 1. Kar. med Udmærkelse, R*, Mdl. af Tilsynsraadet ved den kgl. Vetr.- og Landbohøjsk., do. af Landhusholdningsselsk. Best. Raad, Fm. for Odense Omegns Landboforen. m. m., (Peder Nielsen, Sognefoged, Gaardmd., Ane Pedersdatter), v. 16. Septb. 1886, Ørupgaard, t. Jensine Thygesen, f. 9. Maj 1865, Ørupgaard, Trustrup.

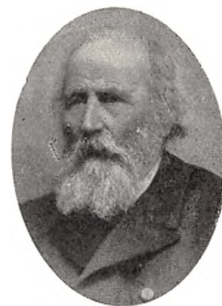

Petersen, Jørgen Arvad, f. 4. Juni 1836, Tisgaard, Rønde, Propr. paa Eriksborg (320 Td. Land, 19¹/₂ Td. Hartkorn), Landbrugskand. 1860, tidl. Brandinspektør i Ebeltoft, Sogneraadsmlem, en Tid Fm., Taxationsm. i Kreditforen., (Niels Petersen, Propr., Madsine Arvad), v.³ 2. April 1895, Eriksborg, Ølst Sogn, t. Margrethe Kathrine Schou, f. 20. Oktb. 1852, Ginnerup pr. Grenaa.



Petersen, Karl Sophus Waldemar, f. 6. Decb. 1856, Fredericia, Gaardejer, Vester Flamstedgaard, Ellits-høj (ca. 250 Td. Land, 7 Td. Hartkorn), Odense Landbrugsskole, Fm. for Gunderup Sogn og Omegns Hesteavlforen., BM. i Brugsforen. og landøkonom. Forskudsforen., (Jørgen Petersen, Bagerm. og Borgerrepr., Mette Marie Elisabeth Dahl), v. 15. Juli 1891, Flamsted, Gunderup, t. Marie Methea Lassen, f. 27. April 1862, Smakmølle, Løgstør.

3 Aar Forvalter i Norge.



Petersen, Knud, f. 20. April 1864, Harrested, Husejer, Harrested pr. Slagelse, Fm. for Harrested Andelsmejeri, (Peter Larsen, Husm., Katrine Frederikke Hansdatter), v. 19. Maj 1893, Harrested, t. Matine Kristine Jørgensen, f. 28. Juli 1869.



Petersen, Knud, f. 19. Aug. 1867, Lunde, Fyen, Inspektør, Tjele.

**Petersen, Konrad Regner Frederik*.
Se Side 870.



Petersen, Kristian, f. 19. Febr. 1873, Yderby, Odden, Selvejer, „Immerkær“, Højby S., (17 Td. Land, 1¹/₂ Td. Hartkorn), Kommunevurderingsm. for Husmandskreditforen., Fm. for Højby Brugsforen., Højby og Omegns Kontrolforen. og Fredsforen. i Højby Sogn, konst. Sognefoged f. Højby Sogn, (Peter Madsen, Smed, Marie Mikkelsen), v. 13. Juni 1901, Højby, t. Jensine Rasmussen, f. 23. Marts 1881, Højby.





Petersen, L. H., f. 17. Febr. 1866, Gandløse, Gaardejer, Undinegaard, Gandløse pr. Maaløv.



Petersen, Lars, f. 13. Oktb. 1835, Ørslev pr. Slagelse, Arvefæster, Herslev By (106 Td. Land, 12¹/₈ Td. Hartkorn), 1/2 Aar paa Hindholm Højskole, DM., Sognefoged, Forligkommissær, Landvæsenkommissær, (Peder Christensen, Gaardfæster, Kirstine Larsdatter), v. 3. Jan. 1866, Herslev, t. Mette Jensdatter, f. 27. Marts 1834, Herslev Mark.



Petersen, Lars, f. 4. Jan. 1838, Hyllegaard, Buddinge, Gaardejer, Højgaard, Herløv (58 Td. Land, 7¹/₄ Td. Hartkorn), Jorboniteringsmand for Gladsaxe-Herløv Kommune, Overtaxationsmand i Livsforsikringsforen. for Heste i Gl. Kbh. Amt, (Peter Jensen, Gaardejer, Kirsten Larsen), v. 14. Juni 1877, Kbh., t. Jensine Hansen, f. 2. Decb. 1855, Herløv, † Novb. 1885, v. 17. Decb. 1886, Herløv, t. Johanne Marie Andersen, f. Hansen.



Petersen, Lars, f. 4. April 1852, Skuderløse, Dyrslæge, Gaardejer, Ousted pr. Lejre (18 Td. Land, 2 Td. Hartkorn), Dyrslæge 1884, Fm. for Lejre og Omegns Hesteavlsforen., (Peter Petersen, Smed, Ane Olsdatter), v. 4. Sept. 1890, Mادم, Thim, t. Bodil Marie Olsen, f. 4. Sept. 1871, Urup pr. Borup.



Petersen, Lars, f. 28. Marts 1856, Pibemosegaard, Græsted, Gaardejer, Pilemosegaard (80¹/₂ Td. Ld., 5 Td. Hartkorn), Repr. og Vicefm. for Land-Kreditkassen i Østifterne, Skatteraadsmidl. BM. i Gribskovbanen, Branddirektør, Fm. for Frederiksborg Amts mindre Brandforsikr., (Peder Larsen, Gaardejer, Maren Larsdatter), v. 15. Maj 1880 Porsagergaard, t. Johanne Marie Jensen, f. 29. Juli 1879, Porsagergaard, Græsted.



Petersen, Lars, f. 20. Jan. 1859, Melby, Aarby, Husejer, Uggerløse (6¹/₂ Td. Land, 3¹/₂ Skp. Hartkorn), (Peter Andresen, Husmand, Karen Nielsen), v. 25. Juli 1884, Rørby, t. Hanne Hansen, f. 24. Maj 1860, Uggerløse, Rørby.



Petersen, Lars Christian, f. 19. Aug. 1875, Slimminge, Gørslev Sogn, Mejeribest., Kolding Mejeri, Kursus paa Dalum. (Søren Petersen, Gaardejer, Stine Marie Rasmusdatter).



Petersen, Laurits, f. 26. Decb. 1849, Bjergenegaard, Ærø, Gaardejer, Bjergenegaard (60 Td. Land, 4¹/₂ Td. Hartkorn), Lyngby Landbrugsskole, Hindholm Folkehøjskole, Bankdirektør, Fm. og Kasserer for det første Brandassuranceselskab for Landboere paa Ærø, Sogneraadsm., (Thomas Hansen Petersen, Anne Marie Rasmusen), v. 13. Decb. 1877, Rese, t. Ellen Petersen, f. 13. Decb. 1855.



Petersen, Mads, f. 7. Marts 1861, Belle Møllebakke, Stouby, Husm., Husballe, Ildved Mark (20 Td. Land, 1¹/₂ Td. Hartkorn), Smed, BM. i Mejeri, Forsamlingshus og Æggesalgforen., (Peter Petersen, Smed og Husmand, Mette Johanne Jørgensen), v. 8. Maj 1886, Jelling, t. Kirstine Marie Hansen, f. 19. Aug. 1856, Hvejsel Mark.



Petersen, Martin, f. 7. Aug. 1844, Haubølle, Humble, Gaardejer, Købmand, Kædeby, Rudkøbing (99 Td. Land, 12 Td. Hartkorn), BM. i Faaborg Svineslagteri og Forskudsforen., Fm. for Kvægavlsforen., (Peter Hansen, Gaardejer, Marthe Marcusen), v. 26. Juli 1868, Humble Sogn, t. Hanne Catrine Hansen, f. 27. Novb. 1847, Kædeby, † 14. Marts 1903, Humble Sogn.

Været Foregangsmand med Indførsel af Landbrugsmaskiner og nye Driftsmaader i Agerbruget.





Petersen, Nikolai Hansen, f. 1. Sept. 1863, Søsrum, Ejer, Stiesdal, Søsrum pr. Viksø (83 Td. Land, $9\frac{3}{8}$ Td. Hartkorn), (Peter Hansen, Gaardejer, Ane Kirstine Andersen), v. 1. Maj 1891, Viksø, t. Karen Nielsen, f. 16. Juli 1854, Stenleengaard, Viksø.



Petersen, Niels, f. 1. Novb. 1857, Voldby, Søndermark, Gaardejer, Skovfryd, Voldby Søndermark pr. Hammel (30 Td. Land, $\frac{5}{8}$ Td. Hartkorn), (Peder Nielsen, Gaardejer, Mariane Jensdatter), v. 30. Novb. 1881, Voldby, t. Mette Marie Christensen, f. 17. April 1849, Langskov pr. Hadsten.



Petersen, Niels, f. 14. Juni 1870, Hammer, Gaardejer, Torpe pr. Herlufmagle (ca. 47 Td. Land, $5\frac{7}{8}$ Td. Hartkorn), Rejseinspektør for Assuranceselskabet „Koldinghus“, Vurderingsm. for Kreditkassen for Landejendomme i Østifterne, Fm. for den stedl. Kvægavlsforen., (Lars Petersen, Husm. og Vejm., Ane Nielsen), v. 16. Maj 1902, Herlufsholm, t. Birthe Kirstine Larsen, f. 18. Febr. 1869.



Petersen, Niels Christian, f. 20. Juli 1863, Høng, Finderup, Husm., Lyng, Kallundborg (6 Td. Land, $\frac{1}{4}$ Td. Hartkorn), (Rasmus Petersen, Husmand, Maren Nielsen), v. 28. Aug. 1892, Kallundborg, Lyng, t. Ane Kirstine Jensen, f. 8. Marts 1865, Uggerløse.



Petersen, Niels Johansen, f. 5. Aug. 1845, Helsned, Langeland, Ejer af Margrethesminde, Langeland (52 Td. Land, $5\frac{7}{8}$ Td. Hartkorn), Elev paa Hindholm 1865-66, Tiende- og Landvæsenskommissær, Medstifter af og Kontrollør i den langelandske Landbostands Sparekasse, Vurderingsm., Fm. f. Langelands landøkonom. Forskudsforen. m. m., (Rasmus Rasmussen, Stedfader, Gaardejer, Maren Hansen), v. 19. Maj 1866, Humble Sogn, t. Anne Marie Hansen, f. 17. Maj 1844, Helsned.

Petersen, Niels Julius, f. 5. Juni 1862, Uillersløv, Ejer fra 1892, Uillersløv pr. Aunede (110 Td. Ld., 12 Td. Hartk.), 2 Vinterkursus paa Abed og Hindholm Højskoler, Sognefoged, Taxationsmand i Østifternes Kreditforen., (Chr. Petersen, Gdj. og Sognefoged), v. 6. Marts 1896, Ohre, t. Maren Othilde Karstensen af Ohre.



Petersen, Niels Nissen, f. 14. Sept. 1869, Skodborghus, Jylland, Privatkonsulent i Husdyrbrug, særlig for større Gaarde, Landbrugskandidat, 1894-96 Assistent v. „Konkurrencen mell. hele Mejeribesætninger i Fyens Stift“, 1896-98 tillige Konsulent for „Kvægavlforeningen Fyn“, 1898-1902 Kvægavlskonsulent i Fyens Stift, (Jørg. Clausen Petersen, Propr., Juliane Sophia Thomsen), v. 1898, Kbh., t. A. Naastrup, f. Fredsted, Kolding.



Petersen, Niels P., f. 6. Novb. 1869, Keldbylille, Keldby, Husm., Hegnede ($6\frac{1}{2}$ Td. Land, $\frac{1}{4}$ Td. Hartkorn), BM. i Rødded Andelsmejeri, Rødded Brugsforen. og Møens Andelsmejeri, v. 7. Sept. 1904, Udby By, Stege, t. Sidse Marie Nielsen, f. 7. Marts 1865, Udby.
Ca. 4 Td. Land er uopdyrket Hede i Ulfshale.



Petersen, Niels Peter, f. 27. Febr. 1852, Virums Mark, Lyngby, Proprietær, Kappelvægd, Kildebrønde Sogn pr. Taastrup (173 Td. Land, $21\frac{1}{2}$ Td. Hartkorn), Landboskolen ved Lyngby 10 Mdr., Landvæsenskommissær, Amtsraadsmedl., Fm. for Ramsø Tune Herreds Landboforen., (P. Petersen, Sognefoged, DM., Bodil Barbara Sørensen), v. 26. Jan. 1876, Kanehøjsgaard, Thorslunde, t. Johanne Marie Andersen, f. 11. April 1852, Kanehøjsgaard.



Petersen, Niels Peter, f. 28. Maj 1853, Mandemark, Gaardejer, Baandhøjsgaard pr. Borre (85 Td. Land, 11 Td. Hartkorn), 17 Aar BM. i Møens Landboforen., BM. i Tyre- og Kontrollforen., Takstationsm. i Kreditkassen og Husm. Kreditforen., (Peder Nielsen, Fæstegaardmand), v. 13. April 1892, Horsens, t. Kirstine Sørensen, f. 14. Febr. 1854, Stenderup pr. Horsens.





Petersen, Niels Peter, f. 20. Juli 1860, Kjeldbylille, Møen, Propr., Thorsviggaard (107 Td. Land, 13 Td. Hartkorn), Dommer ved de hjeml. Dyrskuer, flere off. Hverv, (Jørgen Petersen, Gaardejer, Ane Kirstine Nielsdatter), v.¹ 1. Juni 1888, Spejlsby, t. Karen Kirstine Louise Petersen, f. 27. Maj 1868, Spejlsby, † 27. Febr. 1899, Thorsviggaard, v.² 11. Maj 1901, Kbh., t. Petrea Kristine Rasmussen, f. 14. Febr. 1880, Møen.



Petersen, Niels Peter, f. 18. Juli 1861, Egeskovgaard, Gaardejer, Trunderupgaard (110 Td. Land, 10³/₈ Td. Hartkorn), Skovgaard 111 Td. Land, 6¹/₈ Td. Hartkorn), Fm. for Trunderup Andelsmejeri, Kværndrup Sogns Kontrolforening og Kvægavlsforening, (Hans Petersen, fhv. Mejeriforpagter og Gaardejer, Anna Caroline Rasmussen), v. 25. April 1888, Lunde pr. Stenstrup, t. Kathrine Augusta Petersen, f. 1. Decb. 1864, Rantzauseminde.



Petersen (Ryssel), Niels Peter, f. 8. Sept. 1863, Assentoft, Essensbæk Sogn, Gaardejer, Kradberg Mark (23 Td. Land, 1⁷/₈ Td. Hartkorn), Sogneraadsmidl., (Niels Peter Andersen, Gaardejer, Maren Nielsen), v. 24. Marts 1891, Kradberg, t. Marie Kjerstine Jensen, f. 20. Juli 1869, Karlby, Krogsbæk Sogn.



Petersen, Otto Georg, f. 26. Marts 1847, Tersløse, Dr. phil., Prof. i de botaniske Fag v. Landbohøjsk. fra 1891 Mdl. af kgl. d. Vidensk.s Selskab, (Jens Christian Petersen, Sognopr., Marie Kirstine Jespersen), v.¹ 13. Decb. 1878, Kbh., t. Agnes Rauch, †, v.² 16. Marts 1886, Kbh., t. Anna Sophie Dorothea Dorph, f. 12. Novb. 1853, Haderslev.



Petersen, Peder Kristian, f. 23. Decb. 1862, Blære, Gaardmand i Blære (20 Td. Land, 1³/₄ Td. Hartkorn), Repr. ved Vesthimmerlands Afholdskredses Kredsmøder, Rev. ved Blære Andelsmejeri, Fm. for Blære Afholdsforen. 1890-1900, Sogneraadsmidl., (Lars Peter Jensen, Gaardejer, Mariane Troelsdatter), v. 29. Oktb. 1892, Blære, t. Ane Jensen, f. 19. Juni 1863.

Petersen, Peter, f. 12. April 1846, Reinstrup, Forpagter, Kristiansdals Kloster-Avlsgaard (53 Td. Land, ca. 7 Td. Hartkorn), (Jens Pedersen, Gaardejer, Karen Sophie Staksdatter), v. 30. April 1881, Snæslov, t. Kirsten Nielsen, f. 30. Jan. 1861, Snæslov.



Petersen, Peter, f. 1. Decb. 1861, Staarup, Gaardejer, Brydebjerggd., Staarup, Nykøbing S. (45 Td. Land, 3 Td. Hartkorn), Repr. for Agranforen. Holbæk A. 5. Kr., (Jens Petersen Marke, Mathilde Sørensen), v.¹ 17. April 1891, Brydebjerggaard, t. Bodil Nikoline Olsen, f. 11. Jan. 1866, Brydebjerggaard, † 22. April 1894, s. St., v.² 11. April 1900, t. Maren Cicilie Olsen, f. 17. Jan. 1865, Sonnerup. Deltager i den nuv. Konkurrence for rødt dansk Malkekvæg. Opdrætter af Kvæg.



Petersen, Peter, f. 2. Juni 1862, Bøgelund, Nødager Sogn, Gdj., Bøgelund, Horstved By pr. Kolind St. (150 Td. Ld., 6³/₄ Td. Hartk.), Mdl. af Sogneraad, Værgeraad og Menighedsraad, (Niels Petersen, Gaardejer, Ane Povline Kristiansen), v. 16. Decb. 1890, Østerballe, t. Karen Marie Møller, f. 26. Maj 1868, Østerballe.



Petersen, Peter, f. 16. Aug. 1868, Børkopgaard, Medejer af Børkopgaard (97 Td. Land, 10 Td. Hartkorn), i Dommerudvalg ved forsk. Landboforenings-Dyrskuer, (Lauge Petersen, Gaardejer, Dorthea Nielsen).

Særlig bekendt her i Landet som Opdrætter af engelske Racefaar (Børkopstammen).



Petersen, Peter Aare, f. 24. Maj 1858, Jyllinge, Gaardejer, Lindebjærggaard, Jyllinge (7 Td. Hartkorn), Sogneraadsmidl., Fm. for Jyllinge Kvægavlsforening, (Peder Aarsen, Gaardejer, Ane Pedersen), v. 21. Juni 1888, Jyllinge, t. Anna Marie Pedersen, f. 3. Decb. 1865, Store Lyngby.





Petersen, Peter Andreas, f. 9. Jan. 1875, Hagendrup, Bestyrer af Andelsmejeriet „Stensbjerg“, Kærby, Mælkeriskole, (Rasmus Petersen, Gmd., Karen Marie Petersen), v. 5. Maj 1901, Kærby, t. Karoline Kristine Aagaard, f. 24. Novb. 1878, Øster-Linned, Sønderjylland.



Petersen, Peter Anton, f. 4. Sept. 1875, Staarup, Nykøb. S., Best. af Ore Mejeri, Haarslev pr. Aarup, Kursus paa Ladelund, (Niels Petersen, Husejer, Kirstine Hansen), v. 24. Maj 1901, Ore, t. Lavrentze Mathilde Hansen, f. 14. Jan. 1879. Arbejdet ved Mejeri siden 1890, været Bestyrer paa Ore siden April 1899.



Petersen, Peter Anton, f. 21. Nov. 1882, Ullerslev, Aunede, Best. af Sønderkovgaard, Horslunde (54 Td. Land, 7 Td. Hartkorn), 1 Gaard i Ullerslev (72 Td. Land, 6 Td. Hartkorn), (Niels Poul Petersen, Ingeborg Marie Jespersen), ugift.



Petersen, Peter Harald Julius, f. 28. Maj 1859, Rynkebygaard pr. Ringe, Apotheker, Fabrikant, adm. Direktør, Mdl. af Hørsholm Sogneraad og Skolekomm., Fm. for Sundhedskomm., Fm. for Grundejer og Kommunalforen., Dir. f. A/S. Hørsholm Gas- og Vandværk, (P. L. Petersen, Propr., Hustru f. Fahrenholz), v. 20. Oktb. 1887 t. Johanne Henriette Abeline Bay, f. 1. Jan. 1866, Hunderupgaard, Odense.



Petersen, Peter Hjort Lorents, f. 21. Maj 1869, Sydtoftegaard, Ejer af Sydtoftegaard (70 Td. Land, 5½ Td. Hartkorn), (Hans Petersen, Gaardejer, Karen Andersen), ugift.



Petersen, Peter Jensen, f. 1. Marts 1846, Barløse, Gaardejer, Kustrup Markgaard pr. Middelfart (30 Td. Land, 3 Td. 6¾ Skp. Hartkorn), (Peter Jensen, Gaardmand, Gjertrud Jørgensdatter), v. 20. Novb. 1897, Kustrup, t. Lene Hansine Andersen, f. 9. September 1847, Kustrup Markgaard.



Petersen, Peter Julius August, f. 1. Juni 1836, Ødemark, Ejer af Ødemark, Bromme (900 Td. Land, 72 Td. Hartkorn), (Hannibal Julius Petersen, Godsejer, Caroline Kjerulff), v. 1. Juni 1861, Kbh., t. Luise Mathilde Hansen, f. 29. Juni 1838, Kbh., † 17. Maj 1905, Ødemark.

Forp. paa Barfredshøj 1859-1871, da jeg overtog Ødemark.



Petersen, Peter Jørgen, f. 21. Maj 1870, Vexebo, Asminderød, Gaardejer. Huggergaard, Danstrup (36 Td. Land, 3½ Td. Hartkorn), (Hans Peter Petersen, Gaardejer, Kirsten Petersen), v. 11. April 1902, Humlebæk, t. Elise Johanne Petersen, f. 15. Decb. 1880, Tipperup.



Petersen, Peter Jørgensen, f. 10. Marts 1840, St. Darum, Gaardmd. og Hestehandler, Hygum, Nebel (48 Td. Land, 1¾ Td. Hartkorn), E.M.2.Sogneraadsmld., Kirkeværge, Opsynsmand, Medstifter af Esbjerg Andelsslakteri, Højskolehjem, Indkøbsforen. m. m., (Peder Jacobsen, Skolelærer, Margrethe Rasmusdatter), v. 1885, Hygum, t. Maria Nielsen, f. 9. Jan. 1854.



Petersen, Peter Mathias Hansinius, f. 6. Novb. 1875, Olsker, Ejer, Nylars pr. Køllergaarde (3½ Td. Land, ½ Td. Hartkorn), Sogneraadsmld., Fm. for Nylars Husmandsforen., v. 19. Maj 1898, Nylars, t. Susanna Augusta Funch, f. 23. Aug. 1872, Nylars.





Petersen, Peter Severin Marius, f. 10. Decb. 1859, Lemmer, Forpagter, Chrestensminde, Auning (200 Td. Land, 11 Td. Hartkorn), lært Gartneri, Forstvæsen og Landbrug, Fm. for Auning Andelsmejeri, (Peter Rasmussen, Gaardejer, Sidsel Marie Nielsdatter), v. 28. Aug. 1885, Fredericia, t. Ida Anna Henriette Christiane Fischer, f. 28. Aug. 1861, Fredericia.



Petersen, Peter Thomas, f. 4. Novb. 1867, Birkelygaard, Aunslev, Gdjr., Birkelygaard (62 Td. Land, 6¹/₄ Td. Hartkorn), Tillidsmand for Andels-Livsforsikrings-Selsk. Fædrelandet, BM. i flere lokale Foren., (Martinus Pedersen, Gaardejer, Cecilie Marie Dinesen), v. 5. Maj 1896, Aunslev, t. Anna Margrethe Andersen, f. 5. April 1868, Aaskovgaard.



Petersen, Peter Vilhelm, f. 29. April 1863, Karsholte, Tersløse, Gaardejer, Stenlille (30 Td. Land, 2³/₄ Td. Hartkorn), Fm. for Sygekassen, Raabjerg Mejeri og Vandsynsmændene, Mdl. af Skolekommissionen, Vurderingsmand m. m., (Jørgen Petersen, Husmand, Ane Nielsen), v. 4. Juni 1891, Tersløse, t. Karen Kirstine Nielsen, f. 4. Juni 1864, Vedde



Petersen, Poul Bendt, f. 4. Sept. 1858, Tidsvilde, Gaardejer, Stuebjerggaard, Tidsvilde (64 Td. Land, 4¹/₄ Td. Hartkorn), Sogneraadsm., Fm. for Andelsmejeriet Ørekilde, Fm. for Jordboniteringsmændene m. m., v. 9. Novb. 1883, Vejby, t. Karen Marie Bendtsen, f. 16. Marts 1861, Vejby.



Petersen, Poul Peter, f. 29. Aug. 1872, Lumbsaas, Gaardejer, Høgaard, Holmstrup (48 Td. Land, 3¹/₂ Td. Hartkorn), Tune Landbrugsskole, Taxationsmd. f. Østifternes Brandkasse i Højby, (Niels Petersen, Gaardejer, Line Petersen), v. 26. April 1899, Høgaard, t. Karoline Mathilde Pedersen, f. 3. Novb. 1871, Høgaard, Holmstrup.

**Petersen, Rasmus*. Se Side 870.

Petersen, Rasmus, f. 23. Marts 1856, Gaardejer, Sipperup Østergaard, Næstved (68 Td. Land, 6³/₈ Td. Hartkorn), Vallekilde Højsk., Sogneraadsm., Repr. i Dansk Ægexport for Præstø Amt, Vurderingsmand m. m., (Peter Frederiksen, Gdjr., Ane Margrethe Rasmussen), v. 23. Marts 1886, Rønnebæk, t. Johanne Kirstine Hansen, f. 8. Novb. 1858, Rønnebæk.



Petersen, Rasmus, f. 29. Juni 1862, Kostræde, Kjøng, Ejer af Nylykkegaard, Ring (142 Td. Land, 14⁷/₈ Td. Hartkorn), (Peder Simonson, Gmd., Marie Jensen), v. 1889, Kjøng, t. Ellen Dorthea Andersen, f. 28. Jan. 1861, Kostræde. Overtog mit Fødehjem 1888, Nylykkegaard købte jeg for 1¹/₂ Aar siden.



Petersen, Rasmus Christian, f. 6. Febr. 1860, Staureby, Høker, Staureby (1¹/₂ Td. Land, 1¹/₂ Skp. Hartkorn), Kirkevæрге, Sognefm. for Brandassuranceforen. for Husmd. og Parcellister, (Peter Larsen, Husmand, Marie Larsdatter), v. 25. Maj 1884, Staureby, t. Inger Larsen, f. 17. Febr. 1853, Udby. Flere Gange præmieret og tilkendt Hædersdiplom for Havedyrkning.



Petersen, Rasmus Frederik, f. 10. Oktb. 1872, Liltved, Fausing, Dyr-lægeexam. 1897, Kødkontrollør i Hobro, (Peter Petersen, Forpagter Karen Petersen), v. 10. Aug. 1901, Middelfart, t. Hedevig Caroline Petersen, f. 26. Jan. 1877, Middelfart, Datter af Dyrslæge Fr. Jul. Petersen, Middelfart.



Petersen, Rasmus Frederik Vilhelm, f. 4. Aug. 1858, Gaardejer, Dalbygaard, Horslunde, 1¹/₂ Aar paa Abbed Folkehøjskole, Sognefoged, Lægdsmand, BM i Nakskov Slagteri og Sygeforen. m. m., (Peter Petersen, Gaardejer, Marie Hansen), v. 7. Oktb. 1892, Skotte-marke, Fuglse, t. Maren Kirstine Petersen, f. 5. Maj 1861.





Petersen, Rasmus Peter, f. 3. Marts 1861, Ølsted pr. Horsens, Dyrslæge, Laurberg, (Johan Petersen, Gaardejer, Ane Marie Elisabeth Rasmusdatter), v. 5. Aug. 1885, Ølsted, t. Marie Magdalene Lind Jensen, f. 8. April 1861, Ølsted pr. Horsens.



Petersen, Rasmus Peter, f. 1. Marts 1878, Ejer af Annasholm (80 Td. Land, 11½ Td. Hartkorn), Landbrugsskole i Odense, Mdl. af Ordningssudv. ved forsk. Dyrskuer i Odense, (Jørgen Petersen, Propr., Dorthea Kirstine Rasmussen), v. 11. Maj 1901, Odense, t. Thrine Marie Jeppesen, f. 3. Oktb. 1877, Bakke, Melby.
Svømmede over Øresund 1904.



Petersen, Rasmus Svenstrup, f. 18. Juni 1871, Eriksborg, Randers, Ejer af Birkeholm, Ølst (151 Td. Land, 13½ Td. Hartkorn), Lyngby Landbohøjskole, Sogneraadsmdl., (Jørgen Arvad Petersen, Propr., Nielsine Margrethe Svenstrup), v. 20. Marts 1896, Voldum, t. Agnes Houmann, f. 30. Novb. 1874, Oust Mølle.



Petersen, Simon, f. 12. Jan. 1850, Kostræde, Kjøng, Ejer af Vaadagergaard, Tingjellinge (100 Td. Land, 9 Td. Hartkorn), Sogneraadsmdl. i 6 Aar, hvoraf 3 som Fm., (Peter Simonsen, Gaardejer, Ane Marie Jensen), v. 30. Maj 1880, Gilleleje, t. Ellen Jeppesen, f. 31. Decb. 1853, Hammer.
Forpagter af forsk. Gaarde, indtil jeg for 10 Aar siden købte Ammelille Proprietærgaard.



Petersen, Søren, f. 2. Juli 1844, Kongskildegaard. Snesere, Gaardejer, Kongskildegaard (60 Td. Ld., 7 Td. Hartkorn), DM., Sognefoged, BM. i Landboforen. for Næstved og Omegn m. m., (Peder Sørensen, Gaardmd., Johanne Hansdatter), v. 5. April 1880, Hammer, t. Karen Eilersen, f. 10. April 1860, Hammer Torup.
Bekendt Kvægopdrætter, Biograf i Aftenposten 24. Marts 1902.



Petersen, Søren, f. 1. Novb. 1862, Østergaard, Kvissel, Ejer af Søholt (79 Td. Land, 3 Td. Hartkorn), 2 Gange Rejsestipendium, Fm. f. Skovens Kvægavlerforen., Taxator til den alm. Brandforsikr. og Sparekasse m. m., (Peter Chr. Christensen, Partikulier, Mette Marie Jørgensen), v. 24. Marts 1893, Stensbæk, Sindal, t. Kirstine Helmine Christensen, f. 7. Decb. 1873, Stensbæk.



Petersen, Søren Emil, f. 23. Aug. 1870, Eier af Ømark, Durup (250 Td. Land, 4½ Td. Hartkorn), Vicefm. i Hobro-Aalestrup og Omegns Landboforen., Vurderingsmand f. Aalborg Amtsradskr. ang. Udlaan i faste Ejend. af Umyndiges og andre under off. Tilsyn staaende Midler, (Niels Peter Petersen, Landmand, Helene Schmidt).



Petersen, Søren Ole, f. 11. April 1873, Tranholm, Best. af Tørring Andelsmejeri, Dalum Mælkerisk., (Peter Jensen, Gaardejer, Marie Katrine Rasmussen), v. 12. Jan. 1904, Tørring, t. Elna Peterline Hansen f. 25. Jan. 1883, Skytteparken, Stensved.



Petersen, Søren Peter, f. 17. Febr. 1852, Lemming, Konsulent i Husdyravl og Husdyrbrug, Skolelærereksam. 1878, Landbrugsexam. 1880, F.M.i.S., Næstfm. i Høver Landboforen., Mdl. af Tyreskuekomm. (Peter Sørensen, Gaardejer, Ane Jensen), v. 16. Juli 1889, Grundfør, t. Jensine Jensen, f. 13. Maj 1863, † 23. Juli 1892, v. 20. Okt. 1893, Taastrup, t. Anne Johanne Rasmine Petersen, f. 18. April 1869, Taastrup, Harlev.
Tidl. Lærer ved Greisdal Landbrugssk., Særslev Højskole m. m.



Petersen, Søren Romanus, f. 9. Aug. 1842, Asaa Mølle, Ejer af St. Langhede, Dronninglund (220 Td. Land, 9½ Td. Hartkorn), Fm. for Asaa og Omegns Hesteavlforen., tidl. Sogneraadsmdl. m. m., (Peter Christian Jacobsen, Karen Marie Sørensen), v. 17. Decb. 1869, St. Langhede, t. Johanne Charlotte Hansen, f. 29. Decb. 1845, Dronninggaard.
Tidl. har til Langhede hørt 300 Td. Land, 13 Td. Hartkorn, solgt 81 Td. Land til min Søn.



Petersen, Thorvald Saxo Viggo, f. 15. Decb. 1839, Kbh., Læge i Gjentofte, fhv. Livlæge hos Kong Chr. IX., Prof., Kommunalæge, Læge ved Jægersborg Rytter-skole, K¹, DM, GbE. p. p., Fm. i Lægekredsforen. f. Kbh.s Omegn, Fm. for Sundhedskomm. i Gjentofte, Mdl. af Epidemikomm. i Nordre Birk m. m., (Jørgen Henrik Petersen, Sognepræst, Pauline Clausen), v. 20. Febr. 1868, Kbhvn., t. Stephanie M. A. Kellner, f. 13. Oktb. 1840, Kbh.



Petersen, Valdemar, f. 6. Juli 1872, Sjørsløv pr. Kellerup, Uddeler i Kærbybro Brugsforen., Hald, Fm. for Uddelerforen. og Kærby Foredragsforen., Kasserer f. Sygekasse og Venstrereformpartiets Vælgerforen. m. m., (Hans Peter Petersen, Husmd., Karen Maren Petersen), v. 17. Maj 1898, Kærbybro, t. Kathrine Birgithe Nielsen, f. 17. April 1873, Fristrup.



Petersen, Valdemar Christian, f. 30. Marts 1852, Kbh., Exam. jur., Sekretær i Grenaa Landboforen.



Petersen, Viggo, f. 18. Juni 1877, Landbogaard, Ejer af Landbogaard pr. Nysted (96 Td. Land, deraf 18 Td. Land Skov, 9 Td. Hartkorn), Præliminærexam. 1892, Veterinær- og Landbohøjsk., Landbrugskand. 1897, Mdl. af de samv. loll.-falst. Landboforen. Planteavlsudvalg. Ejer af Landbogaard siden 1900.



Philbert, Philip Frederik, f. 1. Maj 1877, Karup pr. Viborg. Uddeler, Brejning Brugsforen. pr. Børkop, lært Handel og Handelsboghoderi, (Frederik Philbert, Landmand, Elisabet Jensen), v. 26. Oktb. 1904, Grønholt, t. Laura Marie Larsen, f. 30. April 1883, Grønholt pr. Ullerslev. Kursus paa Ollerup og Vejstrup Højskoler.



Philipsen, Hans Peter, f. 23. Marts 1859, Ullerup, Sundeved, Maskinfabr., Spec. Mejerier, Slagelse (8000 □ Al.), Landbo- og Mejeriskoler, Byraadsmdl., Mdl. af Overskatteraad, BM. i sønderjyds Foren., Margarinefabr. i Slagelse m. m., (Christian Philipsen, Skovfoged, Trinka Danielsen), v. 23. Oktb. 1883, Vejen, t. Annette Cecilie Jørgensen, f. 9. Jan. 1859, Kbh.



Pihlkjær, Johannes, f. 28. Maj 1868, Egaa, Hjortshøj, Dyrslæge, Aarhus, Kgl. Vetr.- og Landbohøjskole, (Kristian Mikael Aspach Pihlkjær, Dorthe Kristensdatter), v. 31. Oktb. 1899, Aarhus, t. Mary Erneste Frederiksen, f. 6. Aug. 1879, Stilling. Kontr. Dyrslæge paa Aarhus Svineslagteri. Privat Praksis.



Pihlkjær, Niels, f. 14. Septb. 1864, Egaa, Gaardejer, Taborgaard, Vejen (46 Td. Land, 2 Td. Hartkorn), Mellerup Højskole og Tune Landboskole, Fm. for Vejen sydlige Kvægavlsforen., BM. i Vejen Kontrolforen., (Anders Pihlkjær, Gdjr. og Sognefoged, Ane Nielsdatter), v. 10. Juli 1896, Taborgaard, Vejen, t. Hansine Ebbe Hansen, f. 29. Decb. 1860, Ganderup, Sønderjylland.



Pihlkjær, Niels Johan, f. 12. Maj 1863, Egaa, Hjortshøj, Gaardejer, Holme pr. Viby (28 Td. Land, 3½ Td. Hartkorn), Tune Landboskole og Testrup Højskole, Mejerikonsulent i Aarhus og Skanderb. Amter fra 1901, (Kristjan Michael Aspach Pihlkjær, Lærer, Dorthea Kristensdatter), v. 22. Oktb. 1890, Egaa, t. Maren Madsen, f. 9. Sept. 1862, Langballe pr. Maarslet. Bestyret Havrebjerg Andelsmejeri og Mejeriet „Esbern Snare“. Tidl. ansat ved Docent Fjords Forsøg paa Rosvang og Duelund.



Piil, Jens Hansen, f. 21. April 1873, Troense, Direktør for Ringsted Andelssvineslagteri.





Pilegaard, Jørgen, f. 12. Aug. 1863, Lille Karleby, Gaardejer, Pilegaard, Lille Karleby (63³/₄ Td. Land, 7³/₄ Td. Hartkorn), 6 Mdr. paa Landbrugsskole, BM. i Landboforen., Mdl. af Sogneraadet og Menighedsraadet, (Peder Andersen, Gaardejer, Ane Hansdatter), v. 3. Juli 1894, Kattinge, t. Sofie Rasmine Hansen, f. 15. Aug. 1870, Kattinge.



Pilegaard, Rasmus, f. 8. Marts 1858, Lille Karleby, Forpagter, Bogenesgaarden (232 Td. Land), lært praktisk Landbrug og Mejeri, Kursus paa 2 Folkehøjskoler og 1 Landbrugsskole, (Peter Andersen, Gaardejer, Ane Hansdatter), v. 6. Marts 1891, Gjørsløv, t. Johanne Elisabeth Jensen, f. 20. April 1861, Tvedegaarden pr. Kværkeby.



Pilgaard-Sørensen, Søren, f. 28. Sept. 1874, Skovby, Gellerup, Dyr-læge, Kibæk, (Jens Sørensen, Husmand, Ane Katrine Jensen), ugift.



Pille, Hans Frederik Jensen, f. 12. Maj 1857, Sortsø, Gunslov, Ejer af Boesminde, Sdr. Kirkeby, Forpagter af Bjerregaard (190 Td. Land, 23¹/₂ Td. Hartkorn), Vinterkursus paa Hindholm, 2 Mdr. paa Tune Mejeri, Udvalgsmedl. for Kvægavlsforen., 5 Aar Fm. for Andelsmejeriet Hjortebjerg, Fm. for Midtfalsters Hesteavlsforen. m. m., (Niels Peter Jensen Pille, Gaardejer, Sofie Marie Hansen), v. 23. Decb. 1881, Sdr. Kirkeby, t. Karen Magdalene Hansen, f. 1854, Sdr. Kirkeby.



Pinholt, Anton Vilhelm, f. 23. Novb. 1869, Husby, Klitplanter ved Vejers Klitplantage, Oxby Sogn (1233 Td. Land, 2 Td. Hartkorn), Exam. fra Landbrugshøjsk. „Vilvorde“, Fm. for Oxbøl Landboforen. og Ribe Amts Landboforen. (2200 Mdl.), Mdl. af Foren. af jydsk Landboforen.s Planteavlsv. m. m., (Jens Pinholt, Lærer, Thora Frederikke Starck), v. 21. Sept. 1894, Grundtvigs Højskole, Lyngby, t. Helga Rosendal, f. 26. Maj 1866, Vejle.

Pinnerup, Jeppe, f. 24. Marts 1839, Jegindø, Gaardejer, Søndergaard, Jegindø (40 Td. Land, 2¹/₂ Td. Hartkorn), Redningsbelønning (90 Kr.), E.M.2, Kirkeværge, BM. i Ny Sparekasse, (Jens Poulsen, kaldet Pinnerup, Ane Johanne Jeppesdatter), v. 11. Oktb. 1867, Jegindø, t. Maren Petersen, f. 30. Aug. 1844, Jegindø.

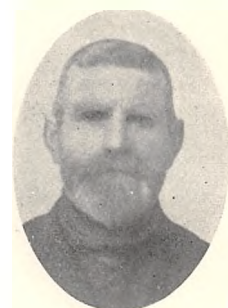

Pinstrup, Peder Pedersen f. 14. Decb. 1861, Godensgaard, Nibe, Ejer af Godensgaard (65 Td. Land, 5 Td. Hartkorn), Sønderholm og Askov Højskoler, Faurbogaard Landbrugsskole, Folketingsmand, Fm. for Aalborg Amts Landboforen., BM. i Hesteavlsforen., Fm. for Vokslev Sogns Foredragsforen. m. m., (Jens Peter Petersen Pinstrup, Gaardejer, Dorthea Kirstine Sørensen), v. 2. Juni 1888, Farsø, t. Mette Marie Sørine Sørensen, Tyrrestrup, f. 13. Aug. 1867.



Piper, Emil Georg, f. 13. Jan. 1856, Kbh., Propr., Landvæsen-kommissær, Holmegaard, Lyngby (5⁵/₈ Td. Hartkorn), Hummeltofte, Lyngby (16 Td. Hartkorn), Tune Landboskole, Landstingsmd., Mdl. af Lyngby Sogneraad siden 1886, Amtsraadsmdl., Fm. for Lyngby Arbejderforen., (Gotlieb Ludvig Vilhelm Piper, Bagermester).



Plesner, Henning Christoffer, f. 25. Juni 1833, Langeslund, Brovst, Ejer af nogle Parceller af Langeslund, Medejjer af Tinggaards Plantage, Skræm Sogn (440 Td. Land, 16¹/₈ Td. Hartkorn), virkelig Justitsraad 1883, Fm. for Agrarforen.s jydsk Afdeling, for Aalborg og Hjørring Amts Brandforsikringsforen. og Aalborg Stifts Plejehjemforen., (Arent Plesner, Justitsraad, Landmand, Henriette Hatting Brasch), v. 29. Juni 1866, Hellerup, Fyen, t. Camilla Wellingh, f. 19. Oktb. 1848, Kbh., † 8. Maj 1900, Langeslund.



Ploug, Hans Pedersen, f. 25. Jan. 1840, Tved, Husmand, Pasop, Svendborg (3¹/₄ Td. Land, 3 Skp. 1 Fdk. ³/₄ Alb. Hartkorn), E.M.2, (Peder Nielsen, Husmand, Karen Pedersdatter), v. 5. Novb. 1885, St. Jørgens Kirke, t. Karen Pedersen, f. 16. Jan. 1834. Har erholdt 19 Præmier for Køer og 2. Pr. i Fjor ved Landboforen.s første Markkonkurrence. Invalid, saaret ved Dybbøl 1864.





Ploug, Julius Nielsen, f. 19. Juli 1850, Rødbymark, Ejer af Lundegaard (ca. 100 Td. Land, 10 Td. Hartkorn), Fm. for Sydlollands Indkøbsforen., (Niels Nielsen Ploug, Johanne Marie Erreboe), v. 27. April 1879, Rødby, t. Maren Christine Petersen, adopt. Kisler, f. 18. Juli 1853, Rødbymark.



Pommer, Mads Peder Madsen, f. 12. Juli 1857, Sløsserup, Gaardejer, Sløsserup, Frejlev (76 Td. Land, 8 Td. Hartkorn), Rødkilde Højskole, Sogneraadsm. 6 Aar, BM. i Frejlev Mejeri 2 Aar, i Andelsslageri 2 Aar, Fm. f. Lokal-Indkøbsforen. til Frejlev Mejeri 2 Aar, Md. af Kvægbrugsudv. i Landboforen., (Mads Olsen Pommer, Gaardejer, Maren Madsdatter), v. 24. Juli 1896, Kjettinge, t. Dorthea Jensen Lang, f. 23. April 1871. Gaarden har været i den nuvæ. Slægts Eje i ca. 200 Aar.



Pontoppidan, Waldemar, f. 10. Juli 1856, Hamborg, Ejer af Thomasmindede og Petersmindede (805 Td. Land, 69 Td. Hartkorn), ved praktisk Landbrug 2½ Aar, Landbohøjskolen 1¾ Aar, Landbrugs-kandidat, (H. Pontoppidan, Generalkonsul, Købmand i Hamborg, Clara Averdick), v. 18. Oktb. 1877, Kbh., t. Ulla Mathilde Lauritzen, f. 4. Jan. 1854.



Porse, Ole Rasmussen, f. 5. Febr. 1855, Galten, Gaardejer, Porskjær, Galten (ca. 100 Td. Land, 9 Td. Hartkorn), 2 Vintre paa Klank Højskole, Amtsraadsm., 9 Aar Fm. for Andelsmejeriet Marienlund, Næstfm. i Landboforening, Repr. i jydsk Andelsfoderstofforen. siden dens Stiftelse, (Rasmus Nielsen, Johanne Kjerstine Nielsdatter), v. 19. Oktb. 1877, Galten, t. Sidsel Marie Rasmussen, f. 7. Juni 1845, Sjelle. Kirkeværge 1883-86, 2 Gange Md. af Sogneraadet.



Porse, Poul Knudsen Alfred Nielsen, f. 6. Oktb. 1866, Galten, Ejer af Engvangsgaard, Galten (35 Td. Land, 3¾ Td. Hartkorn), Høj- og Landbrugsskole, Sognefgd., Sogneraad- og Skyldraadsm., BM. i Galten Sogns Sparekasse, Fm. for Framlev Herreds Hesteforsikringsforen., (Niels Rasmussen Porse, Sidsel Marie Rasmussen), v. 13. Juli 1888, Galten, t. Inger Marie Jensen, f. 27. Febr. 1870. Min Fader døde, da jeg var 10 Aar, min Stedfader har ved kgl. Bevilling søgt Navnet Porse.

Post, Knud Trolle, f. 15. Aug. 1852, Godsejer, Viborggaard pr. Herlufmagle (ca. 330 Td. Land, ca. 37 Td. Hartkorn), hørt Forelæsninger paa Landbohøjskolen, Fm. for „Udvalget til Husmands-sagens Fremme i Præstø Amt“, (Peter Frederik Post, Hofjægerm., Ida Constance Kaas), v. 17. Aug. 1897, Aarhus, t. Johanne Filippa Rosenstand, f. 5. Febr. 1864, Aarhus.



Poulsen, Alexander Carl Einar, f. 2. Febr. 1858, Frederikshavn, Direktør for Holbæk Amts Andels-Svineslagteri, Holbæk, Fm. for Foren. af Direktører ved danske Andelsslagterier, BM. for Andels-slagteriernes Flæskesalg i Kbh., do. i Andelsslagteriernes Konsulent-Udvalg, (Otto Emilius Poulsen, Skibsfører, Christiane Florentine Johanne Krogh), v. 3. Oktb. 1892, Kbhvn., t. Georgine Vilhelmine Christine Nyholm, f. 15. Maj 1865, Kbhvn.



Poulsen, Anders, f. 2. Decb. 1847, Oldinggaard, Nørre Vedbye Sogn, Ejer af Oldinggaard, Nordfalster (85 Td. Land, 10 Td. Hartkorn), 2 Halvaar paa Rødkilde Højskole, fhv. Sogneraadsm. 6 Aar, (Poul Rasmussen, Gaardejer, Bodil Pedersdatter), v. 25. April 1873, Nørre Vedby, t. Bodil Kirstine Andersen, f. 4. Juni 1844, Strandgaard, Nr. Vedbye Sogn. Blev for 7 Aar siden Ejer af Strandgaard, der har et Areal af 118 Td. Land med 11 Td. Hartkorn.



Poulsen, Anders, f. 18. Jan. 1861, Plougstrup, Ejer, Knudshaab, Plougstrup (22 Td. Ld., 7/8 Td. Hartk.), BM. i Tørring Landboforen., Dommer i Vrads Herreds Landboforen. over Husmandslodder, (Poul Andersen, Husmand, Ane Marie Jensen), v. 22. Juni 1890, Plougstrup pr. Tørring, t. Poulina Mikkelsen, f. 28. Marts 1859, Ørnsholt Ø, Nykirke.



Poulsen, Anders Haunstrup, f. 6. Jan. 1859, Raabjerg, Haunstrup, Husejer, Haunstrup Mark, Snejbjerg (ca. 30 Td. Land, 1 Fdk. 2 Alb. Hartkorn), (Peder Poulsen, Landmand, Sidsel Poulsen), v. 14. Decb. 1888, Haunstrup, Snejbjerg, t. Karen Marie Jensen, f. 25. Maj 1860, Vorgod.





Poulsen, Anders Kri, f. 18 Juli 1851, Rakkeby paa Morsø, Ejer, Kjeldbjerg, Sir pr. Holstebro (8 Td. Land, $\frac{5}{8}$ Td. Hartkorn), (Poul Nørgaard, Gaardejer, Maren Møller), v. 1875, Fredsø, Morsø, t. Ellen Marie Pedersen, f. 2. Novb. 1851, Søllergaard, Veirum.



Poulsen, Anders Peter, f. 5. Juni 1859, Kjeldstrup, Vig Sogn, Ejer, Kjeldstrup (6 Td. Land, $\frac{7}{8}$ Td. Hartkorn), (Poul Andersen, Gaardejer, Sidse Nielsen), v. 14. Oktb. 1881, Vig, t. Christiane Marie Henriksen, f. 19. Jan. 1856, Vig By og Sogn.



Poulsen, Anton, f. 29. April 1849, Norring By, Foldby Sogn, Gaardejer, Herskind (35 Td. Land, 4 Td. Hartkorn), mange offentlige og private Tillidshverv, (Poul Jensen Spørring, Gaardejer, Sognefoged, DM., Ane Zacariasdatter), v. 7. Juni 1878, Norring, t. Marie Therkelsen, f. 12. Juli 1852, Farre By, Sporup. Opdrætter af jydsk Malkekvæg.



Poulsen, Anton, f. 29. Sept. 1859, Udbyneder, Husejer i Øster-Tørslev (1 $\frac{1}{2}$ Td. Land, $\frac{1}{8}$ Td. Hartkorn), Næstfm. i Husmandsforen., Fm. for Ø. Tørslev Sogns Lokalforen., i Bedømmelsen for Huslodder, Fm. i Bedømmelsen af Haver, (Poul Jensen, Tømrer og Husmand, Karoline Bech), v. 15. Maj 1889, Øster Tørslev, t. Karoline Nielsen, f. 26. Oktb. 1860, Øster Tørslev. Hædersdiplom af det kgl. danske Haveselskab.

**Poulsen, Axel Aug. Vilhelm*.
Se Side 873.



Poulsen, Christen, f. 4. April 1843, Skinnerup, Gaardejer i Skinnerup (ca. 35 Td. Land, $3\frac{5}{8}$ Td. Hartkorn), Poul Villadsen, Gaardejer, Johanne Nielsdatter), v. 17. Oktb. 1873, Skinnerup, t. Jensine Marie Andersen, f. 8. Jan. 1842, Skinnerup.



Poulsen, Christen Sophus, f. 22. Sept. 1846, Hovedgaarden Kvelstrup, Ejer af Hovedgaarden Kvelstrup, Medejer af Hovedgaarden Skjern, Kvelstrup, Tved (303 Td. Land, $22\frac{1}{8}$ Td. Hartkorn), Fm. f. Mols og Sønderherreds Landboforen. 1891-93, Dommer for Kvæg ved lokale Dyrskuer, Fællesskuer og Landmandsmøder, (Jens Risager Poulsen, Erasmine Ørting), v. 10. Juni 1873, Knebel, t. Dorothea Poulsen, f. 26. Jan. 1853, Kjærsgaard Mølle.



Poulsen, Engel, f. 25. December 1850, Grønning ved Skive, Lærer, Ravnstrup (13 Td. Land, $\frac{7}{8}$ Td. Hartkorn), dimitteret fra Jellinge Seminarium 1879, Fm. for Ravnstrup Andelsmejeri og Ravnstrup-Finderup Sogns Sygekasse, (Poul Hansen, Snedker og Tømrer, Inger Andersen), v. 7. Novb. 1882, Finderup, t. Jensine Karoline Jensen, f. 5. April 1863, Stanghede, Dollerup.



Poulsen, Frederik Ferdinand, f. 24. Marts 1864, Jersild, Aulum, Møller, Fiskemester, Ejer, Kjærsgaards Mølle, Ølby (3 Td. Land Fiskedamme, $12\frac{1}{2}$ Td. Land, $\frac{1}{2}$ Td. Hartkorn), Mølleri og Fiskeri, (Paul Poulsen, Mejeriforpagter, Mariane Andersen), v. 12. Oktb. 1894, Kloster Mølle, Gudum, t. Kirsten Kristiansen, f. 8. Marts 1869, Tjæreby ved Roskilde.



Poulsen, Frederik Vilhelm, f. 14. Novb. 1865, Enghavegaard, Østofte Sogn, Gaardejer, Ærtebjerggaard, Jordløse (ca. 80 Td. Land, 6 Td. $2\frac{1}{2}$ Skp. Hartkorn), Mdl. af Taxationskommissionen ved Anlægget af Odense Nørre Broby Faaborg Banen, Vurderingsmand til Ejendomsskyld for Jordløse-Haastrup Kommune m. m., (Poul Jensen, Gaardejer, Margrethe Olsen), v. 5. Novb. 1892, Haastrup, t. Karen Kirstine Nielsen, f. 23. Aug. 1862, Haastrup, Svendborg Amt.



Poulsen, Hans, f. 4. Oktb. 1855, Gaardejer, Hansesodde, Diernisse (66 Td. Land, $6\frac{1}{2}$ Td. Hartkorn), Folkehøjskole, Menighedsraadsmdl., Sparekassedirektør, BM. i Kontrol- og Kvægavlsforen., do. i Sygeplejeforen., (Poul Hansen, Gaardejer, Marie Hansen), v. 22. Juli 1893, Svanninge, t. Marie Hansine Hansen, f. 28. Marts 1869, Svanninge.





Poulsen, Hans, f. 28. Marts 1856, Holløse, Fæster, Holløse Mark (3½ Td. Land, 2 Skp. 1 Fdk. ½ Alb. Hartkorn), Sogneraadsm. 12 Aar, Fm. for Kreaturforen., BM. i Andelsmejeri m. m., (Poul Petersen, Husmand, Landpost, Ane Kirstine Hansen), v. 24. Marts 1883, Holløse, t. Ane Kristine Jensen, f. 5. Marts 1857, Esbønderup pr. Esrom.

Modtaget flere Præmier, 2 Gange paa Husmandsrejser, min Hustru Præmie for Orden og Hygge.

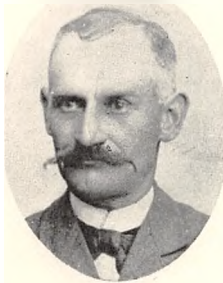

Poulsen, Hemming, f. 7. April 1860, Sallerup, Gaardejer, Sallerup (50 Td. Land, 4½ Td. Hartkorn), Fm. for Nøddekjær Andelsmejeri, landøkonom. Forskudsforen., Andelsmejeriers Indkøbsforen., (Poul Hemmingsen, Gaardejer, Karen Hansen), v. 29. Maj 1891, Kastrup, t. Ane Dorthea Jørgensen, f. 22. Maj 1864, Kastrup pr. Vordingborg



Poulsen, Jens, f. 6. April 1852, Selde Sogn, Ejer af Dyrmosegaard, N. Felding (112 Td. Land, 5 Td. Hartkorn), (Poul Chrestensen, Gaardejer, Johanne Marie Graveesen), v. 24. Novb. 1884, Skive, t. Else Kjerstine Jensen, f. 12. April 1866, Kindstrup, Gjeldsted Sogn, Fyen.



Poulsen, Jens, f. 5. Febr. 1862, Toftegaard, Gaardejer, Toftegaard, Harte (ca. 50 Td. Land, 4¼ Td. Hartk.), Tiendekommissær, Kirkeværg, BM. i Andelsmejeriet Bramdrupdam m. m., (Poul Knudsen, Gaardejer, Sognefoged, DM., Ane Katrine Jensdatter), v. 6. Sept. 1894, Toftegaard, t. Mette Margrete Petrea Møller, f. 20. Juni 1866, Højbjærggaard, Harte Sogn.



Poulsen, Jens, f. 7. Juli 1867, Svanninge, Dyrlæge, Ejer af Dalsgaard (ca. 21 Td. Land, 2¾ Td. Hartkorn), (Hans Poulsen, Gaardmand, Gertrud Marie Jensen), v. 20. Juni 1895, Frederiksberg, t. Anna Olsen, f. 20. Marts 1874, Sundby, Amager.

Nedsatte mig 1894 som Dyrlæge i Allindelille, hvor der aldrig har været Dyrlæge før og oparbejdet en god Praksis.



Poulsen, Jens Jensen, f. 21. April 1850, Paaby, Landinspektør i Aarhus, Landinspektørexamen 1876, praktiserede i nogle Aar og paatog mig ogsaa mindre Ingeniørarbejder, (Poul Hansen, Gaardejer, Maren Pedersen), v. 1. 1884 t. Kristine Petersen Stubkjær, † 1897, v. 2. 18. Febr. 1900, Nykøbing M., t. Laura Juliane Marie Wimmelman, f. 17. Maj 1863, Skanderborg. Min Faders Gaard i Paaby er gaaet i Arv i Familien i flere hundrede Aar.



Poulsen, Karl Kristian, f. 23. Aug. 1875, Høve, Gaardejer (93 Td. Land), Høj- og Landboskole, Kredsfm. i Plante- og Foderstofforen., Næstfm. i Afholdtsforen., BM. i Hesteavlforen. og Kontrolforen., Rev. i Kvægassurancen, Spareforen. og for Kommunen, (Niels Poulsen, Gaardejer, Marie Madsen), v. 20. Juli 1900, Ebbelkke, Nykøbing S., t. Signe Jensen, f. 23. Marts 1877, Ebbelkke.



Poulsen, Knud, f. 23. Marts 1866, Beldringe, Lunde Sogn, Mejeribestyrer, Rue Andelsmejeri, Vigerslev, Ladelund Mælkeriskole, (Mathias Poulsen, Gaardmand, Ane Kirstine Jensen), v. 6. Juni 1900, Rue, t. Marg. Hansine Kirstine Jørgensen, f. 17. Juli 1877, Rue By.



Poulsen, Lars, f. 26. Marts 1870, Søtrup, Ulstrup, Husejer, Bjørnstrup (33 Td. Land, ½ Td. Hartkorn), Vejstrup Højskole, 1. Jan. 1904 Sognefoged, BM. i Forskudsforen. og i Skolekommissionen, tidl. BM. i Foderstofforening og Andelsmejeri, (Jens Chr. Poulsen, Gaardmand, Ane Larsen), v. 6. Juli 1894, Løgstør, t. Kristiane Elisabet Nielsen, f. 4. Novb. 1873, Saltgaarden, Bjørnstrup, Gundersted Sogn.

Det lille Hartkorn skyldes, at Halvparten er ny Hedejord.



Poulsen, Mads, f. 20. Sept. 1867, Bjerby, Mejeribestyrer, Aadum Andelsmejeri, Mælkeriskole og Højskole, Fm. for Afholdsselskabet „Det blaa Baand“s Lokalforen. i Aadum, (Poul Pedersen, Gaardejer, Mette Kirstine Pedersdatter), v. 8. Novb. 1889, Skader, t. Ane Kirstine Poulsen, f. 25. April 1869. Sølvmedalje for Smør, Landmandsforsamlingen i Odense 1900.





Poulsen, Mads Ludvig, f. 7. Juli 1844, Øs Aaby, Husmand, Kristinedal, Svendborg (2½ Td. Land, 2¼ Skp. Hartkorn), Sogneraadsmdl., Mdl. af Menighedsraad, Brandfoged, Klokker og Graver ved St. Jørgens Kirke, (Poul Ludvigsen, Husmand, Margrethe Madsen), v. 1889, Tved, t. Maren Petersen, f. 20. Oktb. 1851.



Poulsen, Martin Nicolai Paulin Christian, f. 16. Febr. 1867, Skjerring, Randers, Dyrlæge, Ringsted, (Søren Poulsen, Gaardejer, Mette Ebbestrup), v. 3. Maj 1891, Kbh., t. Ellen Kirstine Jacobsen, f. 8. Oktb. 1869, Ringsted.



Poulsen, Mikkel, f. 11. Jan. 1854, Gaardejer, Aagaard (43 Td. Land, ca. 5 Td. Hartkorn), Repr. i Agrarforen. for Aarhus Amts 1. Valgkreds.



Poulsen, N. Bak, f. 30. Jan. 1856, Ø. Tørslev, Gaardejer, Ø. Tørslev (70 Td. Land, 7 Td. Hartkorn), Højskoleophold, Æresmdl. af de danske Vaabenbrødre, Fm. for Randers A. Mejeriforen., BM. i Hesteavlforen. „Kronjyden“ m. m., (Poul Jelle Nielsen, Gdjr., Nielsine Mandrup Nielsen), v. 12. Juli 1888, Randers, t. Ane Marie Andersen, f. 13. Oktb. 1856, Ilshøj, Ø. Tørslev.



Poulsen, Niels Christian, f. 12. Jan. 1846, Kjærsgaard Mølle ved Silkeborg, Ejer af Risagergaard, Spentrup (230 Td. Land, 16 Td. Hartkorn), R*, Fm. for Randers Amts Husholdningsselsk., Fm. for Repræsentantsk. den jydsk Kreditforen., (Dines Poulsen, Mette Marie Demuth), v. 1 7. Aug. 1869 t. Mette Sophie Poulsen, Ovelstrup, † 15. Jan. 1876, v. 2 28. Septb. 1894 t. Nikoline Juliane Johnsen, Randers, f. 22. Novb. 1848.

Poulsen, Peter, f. 1. Oktb. 1852, Østofte, Gaardejer, Erikstrupgaard (71 Td. Land, 7 Td. 1 Skp. 1¼ Fdk. Hartkorn), Mdl. af Menighedsraadet, Fm. for Østofte Andelsmejeri, BM. i Andelssanatorieforeningen, (Poul Jensen, Gaardejer, Margrethe Hovmand), v. 22. Juni 1883, Erikstrup, t. Karen Kristine Rasmussen, f. 21. Maj 1858, Erikstrup.



Poulsen, Poul, f. 11. April 1864, Randbøl, Ejer af Østergaard (87 Td. Land, 5 Td. Hartkorn), Repr. i Esbjerg Andelssvineslagteri, BM. i Landboforen., BM. for Bøvling Andelsmejeri m. m., (Peder Poulsen, Gaardejer, Nielsine Kristensen), v. 2. Febr. 1892, Bøvling, t. Kirstine Bjerg-Madsen, f. 30. Jan. 1866, Fjaltring.



Poulsen, Poul, f. 2. Juni 1871, Refninggaard, Vinding. Distriktdyrlæge, Villa „Suem“, S. Omme (1¼ Td. Land), (Niels Stokvard Poulsen, Anna Marie Simonsen), v. 28. Aug. 1899, Kbh., t. Marie Jacobsen, f. 30. Juni 1865, Haslev.



Poulsen, Poul Chr., f. 27. Juli 1871, Ejstrup, Gaardmand, Ørbæk pr. Løgstør (60 Td. Land, 3 Td. Hartkorn), Sogneraadsmdl., (Chr. Poulsen, Gaardmand, Ane Marie Larsdatter), v. 28. Novb. 1896, Brøndum, t. Mette Kjerstine Poulsen, f. 8. Juli 1873, Brøndum, Salling.



Poulsen, Søren Jørgen, f. 29. Sept. 1879, Gravlund, Øsse, Lærer ved Høng Landbrugsskole, Landbrugskandidat, (Peder Poulsen, Gaardejer, Johanne Sørensen), ugift.





Povlsen, Alfred, f. 10. Novb. 1852, Randers, Højskoleforstander fra 1885, Ryslinge Folkehøjskole, R*, Fm. for Foren. for Højskoler og Landbrugsskoler, BM. i Svendborg Amts Skytteforen., (H. C. M. Povlsen, Lærer, Mette Marie Stabell), v. 17. April 1878, Kbh., t. Hedevej Just, f. 18. Febr., Frederikssund. Lærer ved Lyngby Landboskole 1878—85.



Povlsen, Anders Bundgaard, f. 28. Maj 1852, Hastrup, Smidstrup. Ejer, Baunbjerglund, Hastrupmark (42 Td. Land, 4⁵/₈ Td. Hartkorn), Fm. for Hastrup og Omegns Kontrolforen., (Poul Andersen, Gaardejer, Ane Margrethe Andersdatter), v. 12. Septb. 1878, Store Velling t. Johanne Jensen Møller, f. 8. Septb. 1853, Store-Velling.



Povlsen, Anders Christian, f. 23. Oktb. 1843, Vivild, Gaardejer, Pindstrup (80 Td. Land, 4³/₄ Td. Hartkorn), Sogneraadsm., Fm. for Andelsmejeriet Ryomgaard, Fm. for Hagelskadeforen. for Randers Amt, (Povl Andersen, Else Andersen), v. 2. Maj 1900, Lundsbygaard, t. Ane Dorthea Kristine Buhl, f. 18. Marts 1873, Lundsbygaard. Ejer af Gaarden siden 1873, ombygget 1876-77, nu dobb. Besætn.



Povlsen, H. Ravn, f. 5. April 1871, Nørup. Vejle, Best. af Andelsmejeriet „Nutiden“, Ladelund Landbrugs- og Mejeriskole, Fm. f. Gunslev Sogns Bibliothek, BM. i Gunslev Foredragsforen. m. m., (Povl Sørensen, Mariane Thomsen), v. 27. Juli 1897, Kolding, t. Katrine Marie Lind, f. 15. Sept. 1868, Allev, Sønderjylland. Tidl. Best. af Mejeriet „Blaahøj“ og Trelde Andelsmejeri.



Povlsen, Hans Johan, f. 30. Aug. 1851, Aakjærhusene, Ejer af Taaning-Justenlund (53⁵/₈ Td. Land, 2³/₄ Td. Hartkorn), lært under Landhusholdningsselsk., (Povl Johansen (Brache), Arbejdsmand, Ane Hansdatter), v. 14. April 1885, Vurring Mark, t. Gjertrud Marie Jensen, f. 26. Novb. 1856, Vurring Mark, † 23. Aug. 1893, Justenlund.

**Povlsen, Ingvar*d. Se Side 874.

Povlsen, Jens Møller, f. 15. Marts 1870, Tødsø, Gaardejer, Peterslund, Øster Assels (200 Td. Land, 12⁷/₈ Td. Hartkorn), (Povl Mikkel- sen, Aftægtsmand, Else Jensdatter), v. 27. Oktb. 1896, Kjælgaard, Sillerslev, t. Else Marie Kristensen, f. 8. Marts 1870, Sillerslev.



Povlsen, Johan Kristian, f. 30. Juni 1862, Skaade pr. Aarhus, Ejer af „Børnely“, Skaade Mark (6 Td. Land, 3 Skp. 3 Fdk. 3³/₄ Alb. Hartkorn), Lærer, Fm. i Foredragsforen., BM. i fl. Foren., (Bent Kyttrup Povlsen, Lærer, Elisabeth Gregersen), v. 9. Oktb. 1896, Aarhus, t. Johanne Christensen Vium, f. 27. Oktb. 1861, Nørre Vium.



Povlsen, Niels, f. 16. Juli 1839, Maale, Viby, Gaardejer, Østerskovgaard, Rynkeby (80 Td. Land, 9 Td. 1 Skp. ³/₄ Alb. Hartkorn), (Povl Larsen, Gaardfæster, Karen Nielsdatter), v. 10. April 1885, Østerskovgaard, t. Karen Larsdatter, f. 29. Aug. 1834, Ullerslev Mark. † 10. Aug. 1888, Rynkeby Mark.



Povlsen, Søren Kr., f. 10. Marts 1858, Kollerup, Boelsmand, Vesløs Mark (17 Td. Land, 4 Skp. Hartkorn), (Povl Sørensen, Hus-ejer, Mette Marie Mandrupsdatter), v. 27. April 1892 t. Lavra Marie Kirstine Kristensen, f. 24. Jan. 1860, Øslev.



Prahl, Johan Christian, f. 12. Marts 1864, Petersminde, Fuglebjerg, Forpagter, Birket pr. Grevinge (510 Td. Land, 22 Td. Hartkorn), Kredsrm. for 1. Kreds for Præm. af Husmandslodder i Holbæk Amt, (Johan Prahl, Mathea Maar), v. 18 Oktb. 1902, Øde- mark pr. Munkebjergby, t. Julie Petersen, f. 15. Novb. 1862, Øde- mark.





Prytz, Carl Vilhelm, f. 21. Marts 1857, Aarup Præstegaard, Prof. i Skovbrug ved Vetr.- og Landbohøjsk., R*, BM. i Dansk Skovfor. sjæll. Afd., Leder af „Islands Skovsag“, Mdl. af Skolekomm., (Peter Christian Prytz, Sognepræst, Anna Elina Garben), v. 15. Marts 1895. Kbh., t. Marie Warming, f. 2. Oktb. 1872, Kbh.

Gav i 1887 Stødet til Dannelsen af Dansk Skovforening.



Prytz-Madsen, N. Kr., f. 9. Marts 1875, Torrild pr. Odder, Forpagter, Astrup Præstegaard pr. Malling (68 Td. Land, 8½ Td. Hartkorn), Landbrugsskole, Fm. for Astrup Kvægavlsforen., (Carl C. Emil Madsen, Gaardejer, Johanne Marie Nielsen), v. 17. Maj 1901, Drammelstrup, t. Anna Bonde, f. 25. Oktb. 1879, Drammelstrup pr. Trustrup.



Præstegaard, Jens, f. 2. Maj 1858, Hejnsvig, Ejer, Sønderby (240 Td. Land, 3 Td. Hartkorn), Forligsmægler i Aftægts- og Tyendesager, Fm. for Grindsted Mejeri og Foderstofforen., Kirkevæрге, Kasserer f. Slaugs Herreds Landboforen., (Jens Præstegaard, Gaardejer, Johanne Kristine Mortensen), v. 24. Juni 1890, Sønderby, t. Marie Pedersen, f. 15. Febr. 1859, Sønderby.



Pugerup, Hans Jakob, f. 25. Marts 1864, Sædinge, Gaardejer, Hillested (40 Td. Land, 5½ Td. Hartkorn), Vurderingsmand til Ejendoms skyld, Fm. f. Hillested Hesteavlforen., Mdl. af Værgeraadet, (Peder Pugerup, Gaardejer, Maren Jørgensen), v. 23. Novb. 1894, Sædinge, t. Kamilla Margrethe Hansen, f. 15. April 1873, Sædinge.

Pærregaard, Peder Nicolaisen, f. 19. Juni 1842, Væggerløse, Gdjr., Væggerløse (52 Td. Land, 8 Td. Hartkorn), Hindholm Skole, Repr. ved Andelssukkerfabrikken, „Nykjøbing“, Fm. for Sydfalst. Hesteavlforen., Væggerløse Sogns Kvægavlforen. og Sydfalst. Kontrol-



Puggaard, Hans Oluf, f. 22. Marts 1864, Majbølle, Gaardejer, Hjelm (50 Td. Land, 6½ Td. Hartkorn), Tune Landbrugsskole, (Morten Pedersen (Pue), Gaardejer, Marie Jørgensdatter), v. 27. Oktb. 1893, Majbølle, t. Kirstine Rasmussen, f. 23. Marts 1873, Øster Kippinge.



Puggaard, Niels Peder Pedersen, f. 15. Jan. 1860, Majbølle, Gaardejer, Majbølle (52 Td. Land, 4¾ Td. Hartkorn), (Morten Pedersen Pue, Gaardejer, Marie Jørgensen), v. 21. Juni 1901, Majbølle, t. Maren Margrethe Pedersen, f. 1. Febr. 1862, Majbølle.



Pyndt, Morten Peder Pedersen, f. 18. Decb. 1855, Stubberup, Tingsted, Gaardejer, Klodskov pr. Eskildstrup (50 Td. Land, 6 Td. Hartkorn), Sognefoged, (Peder Olsen Pyndt, Gaardejer, Maren Hansdatter), v. 21. Juni 1879, Stubberup, t. Mariane Christensen, f. 16. Marts 1858, Stubberup.



Pyndt, Ole Peder, f. 14. Septb. 1854, Tingsted, Dyrlæge, Konsulent for Viborg Amts landøkon. Foren., Red. af denne Foren.s Ugeskrift, Dyrlægeexam., Statens kontr. Dyrlæge ved Viborg Slakteri, BM. i Viborg Amts landøkon. Foren., De samv. jydsk Svineavlscetre m. m., (Peder Pyndt, Gaardejer, Maren Hansen), v. 1881, Gjentofte, t. Louise Angelica Nielsen, f. 7. Sept. 1857, Vilhelmshaab, Charlottl. Har skrevet „Hestens Beslag“ og „Vore Husdyrs Fødselspleje“.

foren. m. m., (Nicolai Rasmussen Pærregaard, Gaardejer, Bodil Pedersdatter), v. 15. Febr. 1878, Væggerløse, t. Ane Kirstine Andersen, f. 9. Oktb. 1850, Tjæreby. Sogneraadsm. i nogle Aar, Stifter og Fm. for Stauby Andelsmejeri.



Pagaard, Ole, f. 22. Juni 1866, Pagaard, Hemmet, Gdjr., Pagaard, Hemmet (70 Td. Land Ager, 35 Td. Land Eng, 6 Td. Hartkorn), Sogneraadsmidl., Taxationsmand i Kreditforen., (Bertel Nielsen, Gaardejer, Kirsten Marie Sørensens), v. 14. Novb. 1888, Nordenaa, Hemmet, t. Else Kristensen, f. 8. Juni 1870, Nordenaa.



Pedersen, Andreas, f. 9. Juni 1864, Herringløse, Gaardejer, Hedehusene (23 Td. Land, 2¹/₄ Td. Hartkorn), (Niels Pedersen, Gaardejer, Sidse Larsdatter), v. 31. Oktb. 1900, Smørrum, t. Johanne Larsigne Nielsen, f. 3. Juni 1870, Smørumovre.



Pedersen, Chr. Theodor, f. 10. Aug. 1863, Transbøl, Horne, Ejer i Transbøl (30 Td. Land, 3 Skp. Hartkorn), BM. i Ribe A. Vareindkøbsforen., Kasserer f. Hagelskade-forsikringsforen., Rev. i Mejeri og Foredragsforen., Repr. og Dommer for Landboforen. m. m., (Peder Steffensen Hansen. Husmand, Maren Thomsen), v. 5. Oktb. 1888, Hornelund, Horne, t. Else Marie Nielsen, f. 30. Septb. 1865, Hornelund.



Pedersen (Kamper), Hans, f. 26. Oktb. 1841, Lille Slemminge, Gaardejer, Lille Slemminge (37 Td. Land, 4⁷/₈ Td. Hartkorn), Musiker, E.M.2, Forligsmægler i Aftægts- og Tyendesager, (Peder Jørgensen, Maren Hansdatter), v. 21. Oktb. 1868, Slemminge, t. Sidsel Hansen, f. 3. Jan. 1851.



Pedersen, Hans, f. 26. Maj 1857, Ejer, Jørslev Mark (3¹/₈ Td. Land, 3 Skp. 1 Fdk. ³/₄ Alb. Hartkorn), Sogneraadsmidl., BM. i Karise Andelsmejeri, Fm. for Alslev Brugsforen., Kasserer for Karise-Alslev Sygekasse, (Peder Johannessen, Birte Kirstine Jakobsdatter), v. 1. Maj 1892, Vemmetofte, t. Karen Marie Larsen, f. 21. Decb. 1844, Gannebro.



Pedersen, Jens Peder, f. 16. Oktb. 1853, Vostrup, Lønborg, Husejer i Nørre Nebel (16 Td. Land, 3 Fdk. 1¹/₄ Alb. Hartkorn), BM. i Mejeriet og Hagelskadeforen. for Ribe Amt, (Peder Jensen, Husmand, Ane Graversdatter), v. 8. Novb. 1883, Sønder Bork pr. Tarm, t. Mariane Kristensen, f. 21. Septb. 1853, Sønder Bork, † 17. April 1894, Nørre Nebel.



Pedersen, Kristen, f. 6. Jan. 1862, Harre, Gaardejer, Jebjerg (29 Td. Land, 2¹/₄ Td. Hartkorn), Kirkevæрге, Skolekommissionsmdl. og Hegnsynsmand, (Peder Kristensen, Gaardejer, Ane Dorthe Kristensen), v. 17. Novb. 1892, Jebjerg, t. Dorthe Kathrine Kristensen, f. 30. Oktb. 1864, Grønning, † 30. Marts 1902, Jebjerg.

Pedersen, Martin Peder, f. 28. Febr. 1863, Fladbjerg, Flade, Møller og Jordbruger, Flade Mølle, Frederikshavn (5 Td. Land, 5¹/₂ Td. Hartkorn), Stenum Højskole, BM. i Hjørring Amts Husmandsforen., Fm. for Skytteforen. og den fri Fattigkasse, Mdl. af Værgeraad, Menighedsraad og Sundhedskomm., Sogneraadsmidl. 1894—1900, (Christen Pedersen, Gaardejer, Ane Amalie Olesen), v. 18. Oktb. 1897, Tolne, t. Ane Julie Secunda Schreiber, f. 4. Marts 1867, Hørmested.



Pedersen, Peder, f. 26. April 1862, Alsløv, Karise, Gdjr., Bousgaard, Lydersløv (45 Td. Land, 7 Td. Hartkorn), Gjedved Seminarium, Fm. for Kontrollforen., Tyreforen. og Sygeplejeforen., Vurderingsmand i Østift. Brandforsikr., (Jens Pedersen, Gaardejer, Ane Margrethe Andersdatter), v. 16. Juni 1889, Vesteregede, t. Marie Pedersen, f. 9. Oktb. 1859, Alsløv, Karise.



Pedersen, Peder Hansen, f. 13. Febr. 1864, Aabølling, Assistent ved Statens Planteavlfsforsøg, Tystofte Forsøgsstation, Skelskør, Havebrugseksam. ved Landbohøjskolen 1895, Fm. for en Skytteforen., Læseforen. m. m., (Povl Resen Stenstrup Pedersen, Hmd., Maren Møller), v. 7. Juli 1900, Gørløv, t. Karen Marie Nielsen, f. 28. Marts 1870, Gørløv.



Petersen, H. Chr., f. 1. Septb. 1860, Haldagerlille, Gaardejer, Egerensgaard, Haldagerlille (67 Td. Land, 7 Td. Hartkorn), Sognefoged og Lægdsmand, Mdl. af Udval. for Præm. af veld. Huslodder i Sorø Amt m. m., (Ole Petersen, Partikulier, Dbm., Marie Hansen), v. 17. April 1896, Finderup, t. Agnes Christine Dagmar Petersen Skrant-skov, f. 20. Aug. 1873, Kulby.



Petersen, Jens Johansen, f. 22. Marts 1857, Hallagergaarde, Krummerup, Tømremester, Fm. for Skyttekreds, Kasserer for Husmandsforen. i Herlufsholm Sogn. Næstfm. for Brugsforen., (Peter Jensen, Arbejdsmand, Ane Katrine Johansdatter), ugift.



Petersen, Konrad Regnar Frederik, f. 2. Oktb. 1859, Næstved, Redaktør, Bladudgiver, Bogtrykker, Næstved, Red. af Mdl.blad for Landboforen. i Præstø Amt, Red. af Mdl.blad for Næstved Landboforen., Fm. for Organ. af Bladudgivere i Prov., Fm. for Forsvarsbroderselsk. for Næstved og Omegn, BM. i Næstved Industriforen. m. m., (Carl Victor Petersen, Bogtrykker, Red., Bladudgiver, Regine Grønberg), v. 8. Novb. 1889, Herlufsholm, t. Signe Andersen, f. 13. Juli 1868, Holsted.

Petersen, Rasmus, f. 25. Aug. 1826, Herringløse, Gaardfæster, Herringløse (100 Td. Land, 10 Td. Hartkorn).



Poulsen, Axel August Vilhelm, f. 5. Juli 1855, Rorup Præstegaard ved Roskilde, Overklitfoged i Ringkjøbing Amt, Ingeniør i Statens Vandbygningsvæsen, Cand. phil. & polyt., (Vilhelm Burchardt Poulsen, Provst, Nathalie Paulli), v. 2. Juli 1883, Kbh., t. Ella Paulli, f. 12. Jan. 1863, Kbh.

Povlsen, Ingvard, f. 15. Juli 1859, Lille Aistrup, Gunderslev, Gaardejer, Nyegaard, Ulstrup (103 Td. Land, 3¹/₂ Td. Hartkorn), ¹/₂ Aar paa Testrup Højskole, ¹/₂ Aar paa Torup Landboskole, Fm. for Mejeriet, BM. i Forskudsforen., (Povl Nielsen, Tømrer og Snedker, Pethrine Nielsdatter), v. 11. Novb. 1884, Ulstrup, Hornum, t. Maren Laustsen f. 3. Oktb. 1861, Ulstrup.

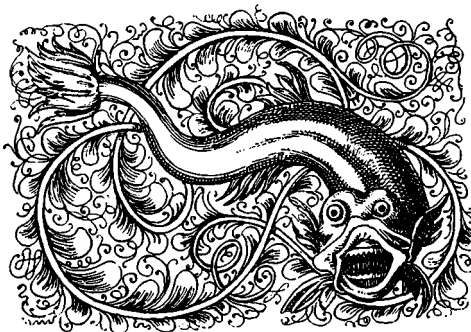



* betyder, at Fotografiet enten ikke er tilsendt Redaktionen eller indsendt efter, at Trykningen er paabegyndt, hvorfor Noterne af Hensyn til Værkets grafiske Udstyr findes i Slutningen af dette Kapitel. () Forældrenes Navne, v. = viet, B.M. = Bestyrelsesmedlem, F.M. = Formand.



Quist, Laurits Christian Wilhelm, f. 4. Oktb. 1831, Hjortelund, Aastrup, Gaardejer, Leretgaard pr. Nørresnede (78 $\frac{1}{2}$ Td. Land, 2 $\frac{1}{8}$ Td. Hartkorn), best. Gottesgabe, Lolland, 5 $\frac{1}{2}$ Aar, best. Ahlstrup, Lolland, 1 $\frac{1}{2}$ Aar. Kathrinebjerg, Sjælland, 8 Aar, Thybjerggaard 7 Aar, stiftet Wrads Herreds Landboforen., Fm. 5 Aar, stiftet Andelsmejeriet i Nørresnede, Fm. 10 Aar, (Johan Frederik Quist, Skovfoged, DM., Maria Elisabeth Davidsen With), v. 29. Novb. 1889, Horsens, t. Dorthea Hansen, f. 21. Juli 1855, Nørresnede.

Qvist, Erik Andreas Kristian, f. 26. Oktb. 1842, Aalborg, Forpagter, Appelsbjerg pr. Dalmose (171 Td. Land, 20 Td. Hartkorn), 35 Aar Dommer ved Dyrskuer, B.M. i Andelsmejeriet, Forskudsforen. og Brugsforen., i Best. ved Dannelsen af Slagelse Andelssvineslagteri, (Johannes Marius Qvist, Etatsraad, R*, DM., Udskrivningschef i Aalborg, Lucie Birgitte Neergaard), v. 4. Jan. 1866. Herlufsholm, t. Vilhelmine Kristine Weengel, f. 9. Decb. 1848, Hømgården ved Ringsted.



Qvist, Søren Sørensen, f. 11. Novb. 1858, Gaverslund, Gdj., Korsdalsgaard (83 Td. Land, 10 Td. Hartkorn), Sogneraadsm. 1885, Fm. fra 1888, Fm. ved Vandsynsforretninger, Vurderingsmand for



Udlaan i off. Midler, Vurderingsm. ved Ejendomsskyld, (Søren Jessen Quist, Gaardejer, Ane Marie Nielsen), v. 8. Oktb. 1881, Gaverslund, t. Kirsten Pedersen Bundgaard, f. 8. Aug. 1856, Børkop.

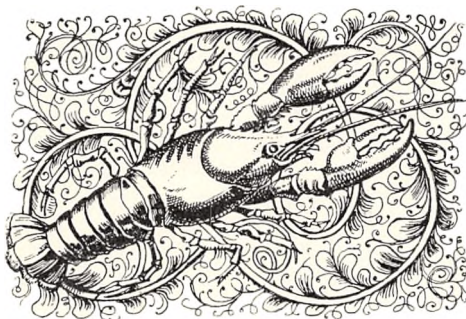



* betyder, at Fotografiet enten ikke er tilsendt Redaktionen eller indsendt efter, at Trykningen er paabegyndt, hvorfor Noterne af Hensyn til Værkets grafiske Udstyr findes i Slutningen af dette Kapitel. () Forældrenes Navne, v. = viet, BM. = Bestyrelsesmedlem, FM. = Formand.



Raffnsøe, Laurits Mikael Peter, f. 13. Sept. 1871, Aartorp, Ejer, Sjølund pr. Kolding (100 Td. Ld., 9 $\frac{1}{4}$ Td. Hartkorn), Lyngby Landbrugsskole, Fm. for Vejstrup-Hyls Kontrolforen., (Hans Lauritsen Raffnsøe, Else Rasmusdatter Gellert), v. 16. Sept. 1897, Sdr. Stenderup, t. Marie Kristiane Straarup, f. 2. Marts 1880, Sdr. Stenderup.



Rahlff, Christian Georg Mathæus, f. 3. Jan. 1860 Hørsholm, Propr., Olstrupgaard, Snertinge (182 Td. Land, 14 Td. Hartkorn), Landbrugskandidat 1880, Løjtnant, Fm. for „Holbæk Amts økonomiske Selskabs Planteavlsvudv., (J. G. H. Rahlff, Justitsraad, Korpslæge, Emilie Rahlff), v. 17. Oktb. 1888, Herresædet „Orchil“, Perthshire, Skotland, t. Kate Agnes Helen Chalmers, f. 10. Sept. 1859, Montrose Skotl. Det er absolut en stor Fejl, at vi her i Danmark ikke har Told paa udenlandske Landbrugsprodukter.



Rafn, Karl, f. 3. Juli 1862, Badskær, Hørby Sogn, Husejer, Estrup Fælled, Hørby Sogn (10 Td. Land, 3 Fdk. Hartkorn), Husmandskonsulent, Fm. for Hørby Sygekasse, Kasserer for den lokale Husmandsforen., (Jakob Elisæus Rafn, Husmand, Kirstine Marie Pedersen), v. 5. Jan. 1886, Volstrup Sogn, t. Marie Thomine Jensen, f. 4. Novb. 1858, Knæverhede, Volstrup Sogn.

Randløv, Niels Ingvor Marinus Rasmus Peter, f. 5. Marts 1859, Taaning, Gdj., Østergaard, Taaning (2 $\frac{3}{8}$ Td. Hartkorn), Folketingsm., Fm. for Skanderborg og Omegns Plantningsforen., BM. i Skanderborg Hesteavlsvforen. og Slagteri m. m., (Peter Julius Randløv, Gaardejer, Folketingsm. 1855-57, Johanne Kirstine Rasmusdatter), v. 26. Oktb. 1888, Snetrup, t. Anna Emilie Hansen, f. 30. Jan. 1866, Kbhvn.



Rahbek, Christen Christensen, f. 27. Decb. 1869, Ørsted, Gaard- og Møllejer, Mønsted Mølle pr. Sparkær (47 Td. Land, 2 Td. Hartkorn). lært Mølleriet, (Jens Rahbek Christensen. Karen Markus), v. 28. Marts 1896, Ørsted, t. Ane Marie Jensen Schou, f. 18. Sept. 1870.



Rantzau, Kaj, f. 22. Marts 1870, Rosenvold pr. Stouby, Lehns greve, cand. phil., detgrevelige Rantzauseke Forlods, Rosenvold pr. Stouby og Skovgaarde pr. Flemløse, Landbohøjskolen i Leipzig, Fm. for Baag Herreds Hesteavlsvforen., (A. F. Rantzau, Lehns greve), v. 18. Aug. 1900, Roskilde, t. Ingeborg Marie Welur, f. 15. Jan. 1867, Kbh.



Rahbek, Mathias, f. 8. Maj 1840, Hastrup, Thyregod, Driftsleder for A/S Økjær Mosebrug, Bakkegaarden, Sparkær (200 Td. Land, 4 Td. Hartk.), Landinspektør, Landvæsenkommisær, (Jakob Peter Rahbek, Møller, Christine Nielsen), v. 27. April 1869, Herslev, Fredericia, t. Johanne Cordelia Jensen, f. 27. Oktb. 1844, Fausing ved Randers. Siden 1875 beskæftiget med Mose- rnes industrielle Benyttelse.



Rasch, Ole Peter, f. 12. Sept. 1855, Rønne, Købmand, Rønne, Kasserer i Bornholms landøkonom. Foren. og i Bornholms Gødningsforen., (Jørgen Rasch, Købm. og Konsul, Margrethe Bistrup), v. 9. Novb. 1894, Kbh., t. Astrid Bon, f. 9. Juli 1871, Højskolen, Østermarie.





Rask, Kristence, f. 25. April 1868, Vanggaard ved Løgstør, Husbestyrerinde, Vesthimmerlands Landbrugsskole, Aars, (Jens Rask, Gaardejer, Ane Dahlsdatter), ugift.



Rask, Martin, f. 2. Novb. 1866, Gludsted, Boelsmand, Valbæk, Moselund St., (30 Td. Land Ager, 15 Td. Land Eng og Mose, $\frac{9}{16}$ Td. Hartkorn), Thestrup en Vinter, Askov udv. Højskole en Vinter, 11 Dages Kursus paa Kærehave Landhusholdningssk., (Peter Rasmussen, Husmand, Ane Jensen), v. 17. Juni 1899, Oksbøl, Als, t. Anna Margreta Hansen, f. 3. Maj 1876, Melsmark, Als.



Rask, Niels Chr. Nielsen, f. 3. Aug. 1872, True By, Vebbestrup, Husejer, True (45 Td. Land, 1 Skp. Hartkorn), BM. i Mejeri og Afholdsforen., Fm. for Foderstofforen., (Niels Nielsen Rask, Aftægtsmand, Maren Kirstine Nielsdatter), v. 14. Febr. 1903, Vadum, t. Kristine Magdalene Gjedde, f. 27. Juni 1879, Gistrup.



Rask, Niels Nielsen, f. 3. Sept. 1861, Hundborg, Thisted, Gaardejer, Thorsted, Thisted (41 Td. Land, $3\frac{1}{4}$ Td. Hartkorn), Sognefoged og Lægdsmand, (Niels Nielsen Rask, Gaardejer, Nikoline Pedersen), v. 20. Maj 1887, Thorsted, t. Dortha Jørgensen, f. 20. Maj 1858, Kallerup Sogn.



Rask, Peder Christian, f. 18. Maj 1872, Haugaard, Forpagter, Voriggaard, Bælum St. (540 Td. Land, $17\frac{1}{4}$ Td. Hartkorn), (Laust Rask, Gaardejer, Ane Kirstine Pedersen), v. 26. Juni 1901, Udbyneder, t. Elise Doris Johanne Rathcke, f. 22. Marts 1882, Overgaard.



Rask, Peder Kristian, f. 18. Marts 1864, Hessel, Gaardejer, Krestensminde, Hodde (110 Td. Land, $1\frac{1}{8}$ Td. Hartkorn), Højskole, (Kristen Pedersen, Gaardejer, Johanne Rasksen), v. 12. Juni 1903, Karensdal, Hodde, t. Emma Anine Jørgensen, f. 23. Aug. 1881, Djørup.



Rasmussen, Anders Abel, f. 14. Jan. 1856, Gydggaard, Gaardejer, Halling (130 Td. Land, $8\frac{3}{8}$ Td. Hartkorn), Forligsmægler, 12 Aar Fm. for de fattiges Kasse, 14 Aar BM. i Søby Skader Halling Sparekasse m. m., (Rasmus Andersen Tækker, Gaardejer, Maren Jensen), v. 18. Maj 1886, Halling, t. Laura Kjerstine Kristensen, f. 1. Novb. 1853.



Rasmussen, Anders Christen, f. 28. Maj 1877, Kostræde, Gaardejer, Kostræde (27 Td. Land, $2\frac{1}{2}$ Td. Hartkorn), BM. i Ejlehøj Mejeri og Kjøng Sogns Hesteassurance, (Rasmus Petersen, Aftægtsm., Kirsten Jørgensen), v. 17. Maj 1901, Kostræde, t. Trine Kirstine Hansen, f. 6. Maj 1876, Kostræde.



Rasmussen, Anders Christensen, f. 7. Juli 1878, Nørre Borup, Gaardejer, Mølgaard, Borup pr. Randers (45 Td. Land, 5 Td. Hartkorn), Dalbyneder Højskole, Dalum Landbrugsskole, Sognefoged, (Lars Rasmussen, Gaardejer, Bodil Andersen), v. 6. Aug. 1904, Langkastrup, Virring Sogn, t. Sara Geertsen, f. 21. Novb. 1883, Langkastrup.



Rasmussen, Anders Ole, f. 29. Novb. 1859, Gundsøllille, Gaardejer, „Føjlegaard“, Taagerup (62 Td. Land, 7 Td. Hartkorn), Folketingsmand, Sogneraadsm., Landvæsenkommisær, Distriktsvurderingsmand i Kreditkassen for Landejendomme i Østifterne, (Rasmus Andersen, Gaardejer, Ane Olsdatter), v. 6. April 1886, Gundsømagle, t. Ane Kirstine Jensen, f. 20. Jan. 1861, Gundsømagle.





Rasmussen (Skov), Christen, f. 4. Marts 1848, Brobyskovgaard, Sønderbroby Sogn, Gaardejer, „Godthaab“, Vesterhæsinge (4½ Td. Hartkorn), Mejerifm., Sogneraadsmidl. BM. i den fynske Bondestands Landboforen. 12 Aar, BM. i V. Hæsinge Kvægavlsforen., Kontrolforen., Svineavlsforen. m. m., (Rasmus Christensen, Gaardfæster, Ane Marie Hansdatter), v. 19. Oktb. 1883, Vesterhæsinge, t. Maren Christensen Banke, f. 5. Maj 1856, „Godthaab“, Vesterhæsinge.



Rasmussen, Christen, f. 20. Febr. 1862, Skjold, Møller og Gaardejer, Skovlund Mølle (ca. 40 Td. Land, 4¼ Td. Hartkorn), Fm. for Andelsmejeriet „Kirkedal“, BM. i Mejeriforeningen, Sogneraadsmidl., (Christen Rasmussen, Maren Ulriksdatter), v. 16. Novb. 1886, Glud, t. Gyda Marie Andersen, f. 16. Novb. 1862, Glud.



Rasmussen, Christen, f. 18. Sept. 1864, Erikstrup, Østofte, Gaardejer, „Borreseje“, V. Skørringe (66 Td. Land, 9⅞ Td. Hartkorn), Mdl. af Statstyreskuekomm. i 3. Distrikt, Næstfm. i Østlollands Landboforen., Sogneraadsmlem, Mejerifm., (Peder Rasmussen, Karen Hansen), v. 16. Oktb. 1886, t. Malvine Kirstine Birgitte Hansen, f. 3. Juni 1867.



Rasmussen, Chr., f. 16. Jan. 1877, Taaderup, Skjellebjerg, Mejeribest., Blære Andelsmejeri, Blære St., Ladelund Mælkeriskole, (Anders Rasmussen, Gaardmand, Jørgine Hansen), v. 18. Novb. 1904, Tranebjerg, Samsø, t. Dorthea Jensen Snedker, f. 1. Marts 1881, Tranebjerg, Samsø.



Rasmussen, Christian Rasmus, f. 14. Jan. 1853, Roholte, Fæster, Børsted, Thureby Sogn (88 Td. Land, 8½ Td. Hartkorn), Brandinspektør, Fm. i Sundhedskommissionen, Spareforen. og Tyreforen., BM. i Mejeriet m. m., (Rasmus Madsen, Husmand, Kirstine Hansdatter), v. 25. Juli 1886, Hylleholt, t. Elisa Nikolone Thomsen, f. 7. April 1858, Maribo.

Rasmussen, Frands, f. 30. Juni 1873, Barrit, Møllejeer, Belle Mølle (25 Td. Land, 2 Td. Hartkorn), 10 Mdr. paa Landbrugsskole, examin. Kontrolassistent, Fm. for Stouby Sogns Kvægavlsforen. (rød Race), BM. i Mejeriet, (Rasmus Frandsen, Husmand, Lene Knudsen), v. 29. Jan. 1904, Uth, t. Jona Katrina Mathilda Lyngaard, f. 25. Juni 1866.



Rasmussen, Frederik Kristian, f. 31. Marts 1859, Kjærbyholm ved Middelfart, Ejer af et Landløsbryggeri og Maltgøreri, Ærtebjerg, N. Aaby (6 Td. Land, ¾ Td. Hartkorn), Dyrlægeexam. med 1. Kar. 1883, praktiseret i Indslev indtil 1900, Rev. og Fm. for Repræsentantsk. for Vends m. fl. Herreders Landbo-Spare- og Laanekasse i N. Aaby, (Rs. Andersen, Gaardejer, Ane Margrethe Thomsen), v. 17. Sept. 1886, Indslev, Taarup, t. Mette Kirstine Olsen, f. 12. Oktb. 1860, Indslev, Taarup.



Rasmussen, Frederik Vallentin, f. 6. Oktb. 1849, Ejer, Hammershus, Merløse (130 Td. Land), (Anders Rasmussen, Overdrevsgaarden pr. Præstø, Hansine Mathilde Olsen).



Rasmussen, Hans, f. 21. Novb. 1847, Maareskov, Herrested Sogn, Ejer, Grønborg, Give (20 Td. Ld., ¼ Td. Hartkorn), (Rasmus Hansen, Arbmd., Ane Dorthea Findsen), v. 13. April 1877, Ravndrup, Gislev, t. Anne Marie Sørensen, f. 27. Sept. 1849, Ravndrup.



Rasmussen, Hans, f. 1. Jan. 1854, Viemose, Gaardejer, Kræmmergaard, Viemose (42 Td. Land, 6 Td. Hartkorn), 1½ Aar paa Hindholm Højskole, Fm. for Skytteforen., Tillidsm. i Bondestands Sparekasse, Vurderingsm., Fm. for Kallehave Kvægavlsforening, (Rasmus Andersen, Gaardejer, Ane Kirstine Jørgensdatter), v. 9. Novb. 1877, Viemose, t. Karen Marie Jensen, f. 31. Jan. 1855, Viemose, † 2. Maj 1905, Viemose. Fm. for Dansk Arbejderforbund.





Rasmussen, Hans Christensen, f. 18. Oktb. 1869, Taaderup, Best., Ravnholt (600 Td. Land Ager, 100 Td. Land Eng, 65 Td. Hartkorn), (Anders Rasmussen, Gaardmand, Jørgine Hansen), ugift.



Rasmussen, Hans Jørgen, f. 19. Juni 1859, Ornebjerg, Vissenbjerg, Husmand og Skovfoged, Ornebjerg, Vissenbjerg (5 Td. Land, 2 Skp. Hartkorn), BM. i Mejeri og Brugsforen., Fm. for Griseforsikringsforen., i Bedømmelseskomm. for Kreaturforsikringsforen.. (Rasmus Rasmussen, Hmd., Mette Kirstine Rasmussdatter), v. 23. Maj 1890, Dalby, Sønderjylland, t. Anne Marie Schultz, f. 23. Febr. 1863, Stepping, Slesvig.
7 Aar Avlskarl paa Højgaard.



Rasmussen, Hans Jørgen, f. 4. Aug. 1868, Kuditze, Overlærer ved den Classenske Agerbrugsskole paa Næsgaard, Medredaktør af „Vort Landbrug“, Landbrugskand. 1890, Fm. for de samv. loll. falst. Landboforen. Planteavlsvd., (Jørgen Rasmussen, Gaardejer, Dorthea Christoffersen), v. 25. Oktb. 1894, Fuglse, t. Christine Jepsen, f. 24. Maj 1871, Fuglse. 1891-95 Lærer ved Nysted Høj- og Landboskole, 1896-98 Konsulent f. Nordfalst. og Østloll. Landbof.



Rasmussen, Hans Peder, f. 24. Jan. 1870, Tudse, Ejer af Stenbjerggaard (25 Td. Land, 2 Td. 3 Skp. 1 Fdk. 1/4 Alb. Hartkorn), (Rasmus Olsen, Gaardmd., Sidse Marie Nielsen), v. 30. Oktb. 1899, Kundby, t. Ane Marie Mikaelson, f. 8. Maj 1874, Trønninge.



Rasmussen, Hans Peter, f. 6. Oktb. 1846, Overdrevsgaarden, Landmand, Lundegaard, Langstrup (60 Td. Land, 5 1/2 Td. Hartkorn), Repr. for Øststift. Kreditforen., (Anders Rasmussen, Kammerraad, Hansine Olsen), v. 7. Marts 1873, Grevinge, t. Therese Petersen, f. 7. Aug. 1852, Nykøbing Sj.



Rasmussen, Hans Peter, f. 25. Novb. 1859, Nordstrandsgaard, Gaardejer, Nordstrandsgaard, Kjæng (60 Td. Land Ager, 36 Td. Land Eng, 8 Td. Hartkorn).



Rasmussen, Hans Peter, f. 28. Oktb. 1861, Sønderup, Boeslunde Fæster, Traneengsgaarden, Sønderup (67 Td. Land, 7 1/2 Td. Hartkorn), Fm. for Livsforsikringsforen. for Heste, MdI. af Boeslunde Sparekasse, SogneraadsmI., (Rasmus Krestensen, Gaardfæster, Ane Sørensdatter), v. 18. Maj 1889, Boeslunde, t. Line Olsen, f. 22. Febr. 1869.



Rasmussen, Hans Peter la Cour, f. 24. Aug. 1875, „Grønnepost“, Svendborg, Forpagter, Strandgaarden pr. Hesselager (150 Td. Land), (Knud Rasmussen, Forpagter, Ane Sofie Hansen la Cour), v. 7. Sept. 1902, Svendborg, t. Johanne Marie Emilie Pedersen, f. 2. Oktb. 1880, Langemark, Ullebølle.



Rasmussen, Henrik Thomsen, f. 31. Marts 1855, Døjringe, Gaardejer, Holtegaarden, Døjringe (68 Td. Land, 4 7/8 Td. Hartkorn), Sognefm. for Forsikringsforen. for Kornskade og Forsikringsforen. for Hagelskade i Sjæll. Stift, BM. i Mejeriet Døjringe, (Rasmus Rasmussen, Gaardejer, Maren Hansdatter), v. 29. Marts 1893 t. Anna Dorthea Hansen, f. 3. Juni 1865, Døjringe.



Rasmussen, J. P., f. 31. Oktb. 1864, Thostrup, Vellev, Ejer, Aprup (43 Td. Land, 3 1/2 Td. Hartkorn), (P. Rasmussen, Gaardejer, Ane Sørensen), v. 16. Oktb. 1888, Aprup, Sall, t. Mette Kirstine Sørensen, f. 7. Juni 1866, Sall.





Rasmussen, Jacob, f. 25. Oktb. 1857, Thiersted pr. Rødby, Forpagter af Øverupgaard (112 Td. Land, 8½ Td. Hartkorn), Sogneraadsm. m. m., (Rasmus Christiansen, Gaardejer, Ane Kristine Diederiksen), v. 15. Juli 1894, Kbh., t. Laura Laurentius, f. 14. Febr. 1872, Kbh.



Rasmussen, Jens, f. 13. April 1843, Stjer, Gaardejer, Skibby Vestergaard (98 Td. Land, 10½ Td. Hartkorn), Sogneraadsm. m. m., i Sparekassen og Høver Landboforen. m. m., (Rasmus Knudsen, Gaardejer, Kjerstine Jensdatter), v. 5. Juli 1870, Nørrevirring, t. Karen Knudsen, f. 29. Maj 1844, Nørrevirring.



Rasmussen, Jens, f. 29. Jan. 1844, Rørth, Bjerager, Lærer ved Oldrup Skole (7 Td. Land, 7½ Skp. Hartkorn), Kasserer og BM. i De samv. jyske Mejeriforen. siden Stiftelsen 1895, (Rasmus Nielsen, Gaardm., Ingeborg Jensdatter), v. 20. Novb. 1866, Bjerager, t. Maren Jespersen, f. 22. Jan. 1843, Dyngby, Bjerager.

Stilstand er Tilbagegang.



Rasmussen, Jens, f. 2. Jan. 1854, Alminde, Kolding, Ejer, Højrup, Tavlov ved Fredericia (9 Td. Land, 1 Td. Hartkorn), Landbrugs- og Veterinærundervisn. paa Landbohøjskolen, (Rasmus Olesen, Gdjr., Mette Marie Mogensdatter), ugift.



Rasmussen, Jens, f. 31. Maj 1854, Blangsløv, Gdjr., Snoghøjgaard, Rønnebæk (54 Td. Land, 5 Td. Hartkorn), lært Landbrug og Mejeri, Fm. for Rønnebæk og Omegns Tyreforen., (Rasmus Andersen, Gaardejer, Gjertrud Eilersen), v. 21. Septb. 1878, Rønnebæk, t. Ane Marie Larsen, f. 6. Novb. 1851, Rønnebæk.



Rasmussen, Jens, f. 2. April 1859, Damsmosegaard, Gaardejer, Damsmosegaard, Villingerød (86½ Td. Land, 5½ Td. Hartkorn), Sogneraadsm., Fm. for Andelsmejerjet Havreholm, Næstfm. f. landøkon. Forskudsforen. for Tikøb m. oml. Sogne, (Rasmus Olsen, Gaardejer, Maren Nielsen), v. 21. Oktb. 1881 t. Petrea Amalie Larsen, f. 13. Febr. 1859, Havreholm.



Rasmussen, Jens, f. 28. Decb. 1860, Musse, Gaardejer, Musse (52½ Td. Land, 12½ Td. Land Mose = 65 Td. Land, 5⅞ Td. Hartkorn), Mdl. af Sogneraad og Menighedsraad, Vurderingsmd. ved Ejendomsskyld, BM. i Mejeri, Brugsforen. m. m., (Rasmus Jørgensen, Gaardejer, Grethe Jensen), v. 20. Febr. 1885, Musse, t. Karen Sofie Larsen, f. 31. Maj 1863, Musse.



Rasmussen, Jens Christian, f. 27. Novb. 1839, Hvalløse, Gaardejer, Lemmer (60 Td. Land, 5 Td. Hartkorn), Dbm., Amtsraadsm., Fm. for Skjorving Andelsmejeri, (Rasmus Christensen, Mariane Jensdatter), v. 1867, Hvalløse, t. Ane Katrine Andersen, f. 23. Jan. 1843, Fløjstrup.



Rasmussen, Jens Christian, f. 22. Marts 1869, Mausing, Vinderslev, Best. af Andelsmejeriet „Økilde“ pr. Kjellerup, (Rasmus Andersen, Gaardejer, Karen Marie Jensen), v. 12. Oktb. 1897, Mausing Mølle, t. Ane Kathrine Højriis, f. 15. Febr. 1872, Mausing pr. Kjellerup.



Rasmussen, Jens Jørgen, f. 18. Jan. 1873, Foerlev, Ejer af Lyngbygaard, Sporup (250 Td. Land, 14½ Td. Hartkorn), Sogneraadsm., (Rasmus Jørgensen, Landmand, Maren Kristensen), v. 2. Novb. 1895, Kbh., t. Petrea Kjerstine Nielsen, f. 15. Septb. 1868, Stjær.





Rasmussen, Jens Kristian, f. 12. Aug. 1864, Mørkøv, Tømremester og Landbruger, Gislinge (16 Td. Land, $1\frac{1}{8}$ Td. Hartkorn), lært Tømmerhaandværket, Fm. for Gislinge Andelsbageri, (Niels Rasmussen, Boelsmd., Marie Jensen), v. 3. April 1892, Vallekilde, t. Karen Marie Jensen, f. 27. Septb. 1859, Gislinge.



Rasmussen, Jens Møller, f. 16. Jan. 1847, Sahl, Gaardejer, Sahl pr. Bjerringbro (50 Td. Land, $2\frac{5}{8}$ Td. Hartkorn), driver Bandagistarb. som Husflid, BM. i Plantningsforen. og Hegnsynsmand, (Rasmus Jensen, Gaardejer, Bandagist og Uhrmager, Jenssine Jensdatter), v. 1. t. Sofie Amalie Hansen, f. 8. Juli 1881, † 22. April 1895, v. 2. 28. Maj 1897, Sahl, t. Kjerstine Caroline Mathilde Nielsen, f. 31. Maj 1876, Bøgeskov, Gulev.



Rasmussen, Jens Peder, f. 3. Septb. 1840, Svalebølle, Bøstrup, Ejer af Lindelse Gæstgivergaard (7 Td. Land, 7 Skp. 1 Fdk. $3\frac{3}{4}$ Alb. Hartkorn), (Rasmus Pedersen, Mette Jørgensen), v. 1. Febr. 1883, Tryggeløv, t. Amalie Larsen, f. 16. April 1842. Præmie for Dyrkning af Marken.



Rasmussen, Jens Peter, f. 11. Septb. 1851, Brund, Skjold Sogn, Gdjr., Brund, Skjold Sogn (38 Td. Land, 4 Td. Hartkorn), Fm. for Andelsmejeriet „Hamlet“, BM. i Horsens AndelsSvineslagteri, Fm. for Brund Kvægavlsforen., Sogneraadsmidl., (Christen Rasmussen, Maren Ulriksdatter).



Rasmussen, Johan, f. 4. Aug. 1850, Vintersbølle, Klosterskytte, Højbrohus, Vemmetofte, (6 Td. Land, $\frac{3}{4}$ Td. Hartkorn), Forst- og Jagtlærebrev, Udklækning af Ørred- yngel, Fiskemester, Kredsforst. for Dansk Jagtforening for Stevns og Faxe Herr., (Rasmus Hansen, Hmd., Ane Sofie Johansen), v. 17. Novb. 1885, Kbh., t. Ane Marie Andersen, f. 29. Maj 1857, Holtegaard. 1 Guld-, 7 Sølv- o. fl. Broncemdl.



Rasmussen, Johan, f. 28. Novb. 1862, Skjoldlev, Skovfoged, Frijsenborg (23 Td. Land, $1\frac{1}{2}$ Td. Hartkorn), kgl. Forst- og Jagtlærebrev, Distriktsbest. for Frijsenborg-Fauerskovs Birks Landboforen., BM. for Toustrup Æggesalgskreds, (Rasmus Jørgensen, Tømmer, Inger Gertsdatter), v. 1888, Foldby, t. Jensine Mortensen, f. 19. Decb. 1860, Aaby.



Rasmussen, Just, f. 24. Novb. 1848, Søvind, Ejer i Aaes. Skatte- raadsmidl., (R. Pedersen, Husmd., Ane Kathrine Pedersen), v. 25. Oktb. 1873, Søvind, t. Dorthea Cecilie Hansen, f. 1. Marts 1843, Aaes.



Rasmussen, Jørgen, f. 26. Aug. 1850, Foerlev pr. Skanderborg, Sagfører, Justitsraad, Amtsrevisor, Fm. for Aarhus Amts Forsikringsforen. for Heste og Hornkvæg, Rev. i Landbosparekassen i Aarhus, Fm. for A/S „Aarhus Amtstidende“ m. m., (Rasmus Jørgensen, Gaardejer, Maren Christensen), v. 1. Novb. 1879, Kbhvn., t. Rosalie Marie Øster, f. 3. Juni 1856, Kbhvn.



Rasmussen, Jørgen, f. 1. Novb. 1857, Hejninge, Gaardejer, Gaard- agergaard, Hejninge (70 Td. Land, 9 Td. Hartkorn), Tune Landbosk., Fm. for Andelsmejeriet Kobberdal, Sogneraadsmidl. m. m., (Rasmus Rasmussen, Gaardejer, Sofie Kirstine Rasmussen), v. 25. Marts 1887, Harrested, Sladstrup, t. Karen Sofie Kristensen, f. 11. Juli 1866, Harrested.



Rasmussen, Jørgen, f. 21. Aug. 1863, Thorslunde, Holeby, Gaard- ejer i Norre (50 Td. Land, $7\frac{3}{4}$ Td. Hartkorn), $\frac{1}{2}$ Aar paa Højsk., Sogneraadsmidl., BM. i Andelsmejeriet Fælleshaab, (Rasmus Hansen, Gaardejer, Sidsel Kirstine Hansen), v. 24. Marts 1891, Bursø, t. Kathrine Hansine Hansen, f. 17. Marts 1862, Bursø.





Rasmussen, Jørgen Peter, f. 30. Marts 1874, Odder, Mejeribest., Aalsø Mejeri, Aalsø pr. Grenaa, v. 24. Juni 1902, Aalsø, t. Ane Sofie Marie Georgine Vogt, f. 26. Oktb. 1875.

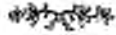

Rasmussen, Karl, f. 29. Marts 1857, Kjærbyholm, Gaardejer, Lundegaard, Baaring (64 Td. Land, 6 $\frac{1}{2}$ Td. Hartkorn), Sekretær for Vends Herreds og Wedellsborg Birks Landboforen., (Rasmus Andersen, Gaardejer, Ane Margrethe Thomsen), v. 12. April 1888, Byllerup, t. Kamilla Kirstine Frederikke Knudsen, v. 30. Novb. 1857, Orte.



Rasmussen, Karl Kristian, f. 12. Marts 1866, Kuditze, Nakskov, Ejer af 12 Td. Land, Forpagter af 12 Td. Land Præstegaardsjord, Arninge (ialt 24 Td. Ld., 3 Td. Hartkorn), Medstifter og Næstfm. i Vestlollands Landboforen., Næstfm. i Skatteraadet for Nakskov Skattekreds m. m. (Jørgen Rasmussen, Gaardejer, Dorthe Christoffersdatter), v. 2 Febr. 1894, Arninge, Nakskov, t. Johanne Jensen, f. 15. Juni 1865, Købelev Præstegaard.



Rasmussen, Karl Peder, f. 24. Jan. 1867, Faxinge, Dyrlæge, Aldersro pr. Herlufmagle (7 Td. Land), Fm. for Herlufmagle og Omegns Hesteavlforen., (Jens Rasmussen, Gaardejer, Karen Marie Bruhn), v. 18. Novb. 1900, Glumsø, t. Kathrine Christensen, f. 5. Aug. 1870, Glumsø.



Rasmussen, Kastor, f. 27. Marts 1864, Bulskovgaard, Ejer af Bulskovgaard, Halsted (83 Td. Land, 9 Td. Hartkorn), Sogneraadsm. l., BM. i Vestlollands Landboforen. og Kreaturforsikring, (Hans Rasmussen, Partikulier, Johanne Rasmussen), v. 21. Juli 1893, Trolde- lundsgaard, t. Anna Sofie Frederiksen, f. 21. Jan. 1871, Brander- slev.



Rasmussen, Knud, f. 14. Marts 1847, Stjær, Ejer, Aaleje, Skovby (43 Td. Land), Kolds Højskole, (Rasmus Knudsen, Gaardejer, Kir- stine Jensdatter), v. 23. Marts 1877, Bjerregaard, Aale, t. Maren Jen- sen, f. 18. Maj 1853, Bjerregaard. Paa Grund af langvarig periodisk Sygdom har jeg ikke været i Stand til at lede Bedriften alene i de senere Aar.



Rasmussen, Knud, f. 1. April 1867, Raarup, Østermark, Gdj., Fryden- dal, Raarup (38 Td. Land, 3 Td. Hartkorn), Tune Landbrugsskole, BM. i Horsens Landbrugsforen., Fm. for Venstrevælgerforeningen i Bjerre Kredsen, Fm. i 29. Kreds i D. A. Æ., (Rasmus Rasmussen, Gaardejer, Bodil Marie Kristen- sen), v. 7. Aug. 1896, Raarup, t. Signe Hvingelby, f. 8. Decb. 1870, Nørre Hvingelby, Lomborg. Fædre gaarden er i 3. Led i Fa- milien.



Rasmussen, Kristian, f. 24. Sept. 1881, Rønninge, Langeskov, Hus- ejer, Rønninge (8 Td. Land, $\frac{1}{2}$ Td. Hartkorn), Fm. for Rønninge Idrætsklub, BM. i Rønninge Ung- domsforen. og Skyttekreds, (Ras- mus Henriksen, Husejer, DM., Ane Marie Christensen), ugift.



Rasmussen, Kristian Madsen, . 28. April 1863, Leby, Gaardmand, Tyrnehøjsgaard, Leby, Ærøskøbing (63 Td. Land, 6 $\frac{1}{4}$ Td. Hartkorn), (Rasmus Jakob Kristensen, Maren Andersen), v. 13. Decb. 1883, L. Tyrnehøjsgaard, t. Maren Kri- stiansen, f. 12. Novb. 1863.



Rasmussen, Kristoffer, f. 6. Aug. 1849, Bruntofte, Tingsted, Parcel- list, Bogø, v. 7. Decb. 1888, Bogø, t. Ane Margrethe Kristoffersen, f. 14. Sept. 1857, Bogø.

**Rasmussen, Lars*. Se Side 915.



Rasmussen, Lars, f. 21. Juni 1854, Odense, Ejer af Vandamgaard (225 Td. Land, 10 $\frac{1}{2}$ Td. Hartkorn), frekv. Fyens Stifts patriot. Landvæsenstinstitut i Odense, offentlig Exam. med Udmærkelse, Landstingsm., Fm. for Vejen og Omegns Forskudsforen., Næstfm. for Vejen Andelsmejeri, BM. i Vejen Realskole, i Bankraadet for Vejen Bank, (R. Larsen, Pakhusforvalter). I politisk Henseende hører jeg til det frikonservative Parti.



Rasmussen, Lars, f. 13. Sept. 1854, Bramstrup, Gaardejer, Damsgaard (ca. 78 Td. Land, ca. 7 Td. Hartkorn), Mdl. af Nørre Borup Sogneraad pr. Randers ca. 20 Aar m. m., (Rasmus Larsen, Gaardejer, Bodil Kirstine Nielsdatter), v. 9. Juni 1899, Randers, t. Emilie Svanholm Nielsen, f. 8. Novb. 1874, Svanfolk, Skibsted.



Rasmussen, Lars, f. 3. Sept. 1855, Klouby, Gaardejer, Klouby, Forsinge (50 Td. Land, 7 $\frac{1}{2}$ Td. Hartkorn), BM. og Dommer i Kallundborg Omegns Landboforen., (Rasmus Larsen, Gaardmand, Maren Jensen).



Rasmussen, Lars, f. 19. Novb. 1857, Snave, Gaardejer i Snave pr. Flemløse (97 Td. Land, 11 Td. Hartkorn), Sogneraadsmdl., Vurderingsmand til Ejendomsskyld, (Rasmus Rasmussen, Gaardejer, Karen Larsen), v. 27. Oktb. 1893, Snave, t. Else Kristine Nielsen, f. 24. Juli 1871, Ungersbjerg.



Rasmussen, Lars, f. 2. Febr. 1867, Tved Sogn, Mejeriejer og Medforpagter af Fredsholm Mejeri og Hovedgaard (ca. 1000 Td. Land, 72 Td. Hartkorn), Højskole, Menighedsraadsmdl., BM. og Repr. i flere private og offentl. Forhold, (Rasmus Knudsen, Husmand, Ane Kirstine Pedersdatter), v. 2. Decb. 1891, Skrøbeløv, t. Maren Nielsen, f. 24. Febr. 1866.

Rasmussen, Lars Peder, f. 19. Juli 1861, Vullerslev, Stenløse, Gaardejer, Vullerslev, Højby (ca. 70 Td. Land, 9 Td. Hartkorn), Lumby Landboskole, Fm. for Dalum Andelsmejeri og Vullerslev og Omegns Kvægavlsforen., (Rasmus Pedersen, Gaardejer, Karen Kirstine Jørgensen).

Oparbejdet en Stamme rødt dansk Malkekævg, præmieret paa Skuer i Odense fra 1892.



Rasmussen, Laurs, f. 4. Sept. 1849, Grotkjær, Søvind, Horsens, Gaardejer, Lovisenlund, Eikenrod (40 Td. Land, 4 Td. Hartkorn), Højskole, Landbrugssk., 3 Aar under det kgl. Landhusholdningsselskab, 1883-89 Sogneraadsmdl., Fm. 2 sidste Aar, 1887 Medstifter af Vesterkjærs Mejeri, Fm. 3 første Aar m. m., (Rasmus Sørensen, Gaardejer, Maren Lauridsdatter Grotkjær), v. 25. April 1874, Grotkjær, Søvind Sogn, t. Erasmie Jensen Tendrup, f. 8. Novb. 1850, Tendrup.



Rasmussen, Laurs, f. 26. Decb. 1852, Bredstrup, Grenaa, Dyrslæge, Forpagter af Frenderup Brugsforenings Jordlod med Bolig (ca. 2 Td. Land), Repr. for Forsikrings-selskabet „Pan“, (Rasmus Laursen, Gaardejer, Gundi Kirstine Jørgensen), v. 4. April 1893, Kbh., t. Christence Marie Emilie Friis, f. 16. Novb. 1863, Faaborg, Datter af Kbmd. S. P. Friis.



Rasmussen, Niels, f. 16. Jan. 1842, Krænkerup, Ejer i Krænkerup (155 Td. Land, 19 $\frac{2}{3}$ Td. Hartkorn).



Rasmussen, Niels, f. 18. Jan. 1843, Skovhuse, Gaardejer, Skovhuse, Stensved (46 Td. Land, 3 $\frac{1}{2}$ Td. Hartkorn), Fm. for Stensved Andelsmejeri, Branddirektør f. Østifternes Brandforsikring, Fm. for Øster-Egesborg Sogns Sparekasse, (Rasmus Johannessen, Gaardejer, Ellen Jensdatter), v. 22. Maj 1868, Skovhuse, t. Kirsten Petersen, f. 1. Juli 1840, Skovhuse By.





Rasmussen, Niels, f. 25. Novb. 1873, Obstrup, Maarslet, Gaardejer, Kannerupgaard, Tvingstrup, Hansted Sogn (74 $\frac{1}{2}$ Td. Land, 6 $\frac{1}{8}$ Td. Hartkorn), Højskole og Landbrugsskole, Fm. f. Kvægavlforen. m. m., (Jens Rasmussen, Gaardejer, Maren Nielsen), v. 20. Maj 1903, Kannerup, t. Thora Hansen, f. 25. April 1884, Kannerup.



Rasmussen, Niels Anton, f. 16. Oktb. 1866, Stenderup, Horsens, Forvalter paa Søndergd. Avlsgaard, Best. af Søndergd. Hgd. og Andelsmejeri (ca. 450 Td. Land, ca. 47 Td. Hartkorn), 2 Kursus paa Odense Landvæsensinstitut, (Chr. Rasmussen, Gaardejer, Frederikke Nielsen), v. 27. April 1900, Allerup ved Odense, t. Dagmar Birgitte Jørgensen, f. 25. Juni 1871, Freltofte, Nr. Lyndelse.



Rasmussen, Niels Christian, f. 16. Juni 1857, Nørre Broby, Gaardejer, Nørre Broby (78 Td. Land, 7 $\frac{1}{2}$ Td. Hartkorn), Landvæsenskommissær, BM. i Fyens Mejeriforen., Næstfm. i Den fynske Bondestands Landboforen., Mdl. af Udvalget til Ordning af Husmandspræmiering m. m., (Rasmus Andersen, Aftægtsgaardmand, Karen Pedersdatter), v. 12. April 1888, Dreslette Sogn, t. Mette Rasmussen, f. 11. Febr. 1860, Snave.



Rasmussen, Niels Chr., f. 10. Juli 1860, Gaardejer, Staunbrogaard, Orte By (ca. 100 Td. Land, 8 Td. Hartkorn), Sognefoged og Lægdsmand, Sogneraadmedlem, BM. i Skydebjerg og Omegns Andelsmejeri, Mdl. Skole- og Sundhedskommission, (Rasmus Hansen, Gaardejer og Sognefoged, Johanne Katrine Nielsen), v. 8. Juli 1892, Orte, t. Karen Kirstine Knudsen, f. 29. Novb. 1870, Orte.



Rasmussen, Niels Kristian Frederik, f. 7. Sept. 1870, Uggerslev Sogn, Mejeribestyrer, Dreslette Andelsmejeri, Dreslette, Flemløse, Dalum Mælkeriskole, (Niels Rasmussen, Husmand, Bodil Nielsdatter), v. 19. Novb. 1897, Snave, Dreslette Sogn, t. Karen Hansen, f. 23. Juni 1874, Snave.



Rasmussen, Niels Lauritz, f. 12. Aug. 1863, Saltofte pr. Assens, Gaardejer, Holmegaard pr. Ebberup (82 Td. Land, 8 $\frac{1}{4}$ Td. Hartkorn), theor. Landbrugsinstitut, Odense 3 Aar, Fm. for Ebberup Kvægavlforen. fra Opr. 1894 til 1904, udtraadte grundet paa Valg til Sogneraadet, Fm. for Enghave Mejeri, Ebberup, Fm. for Ebberup Brugsforen., (Rasmus Larsen, Gdj., Marie Sophie Rasmussen), v. 26. April 1890, Saltofte, t. Anna Margrethe Hansen, f. 9. Oktb. 1864, Saltofte.



Rasmussen, Niels Peter, f. 11. Oktb. 1852, Devitsrød, Kindertoft, Gaardfæster i Devitsrød (92 Td. Land, 9 $\frac{1}{2}$ Td. Hartkorn), Hindholm Højskole, Sognefoged og Lægdsmand, Fm. for Andelsmejeriet Dalsbro 12 Aar, Sogneraadmdl. 14 Aar, Fm. for Best. i Sognets fri Fattigkasse 18 Aar m. m., (Anthon Rasmussen, Dyrlæge, Gmd., Ellen Marie Pedersen), v. 27. Juni 1890 t. Ane Christine Rasmussen, f. 3. Novb. 1870.



Rasmussen, Niels Peter, f. 13. Marts 1859, Kraghave, Gaardejer, Kraghave, Nykøbing F. (36 Td. Land, 5 Td. Hartkorn), Classenske Agerbrugsskole, Næsgaard, forsk. komm. Tillidshverv, Vurderingsm. til Ejendomsskyld, Husmandskreditforen., Menighedsraadmedl. m. m., (Rasmus Petersen, Gaardejer, Maren Nielsdatter), v. 7. Febr. 1887, Nørre Vedby, t. Kathrine Andersen Sværke, f. 4. Juli 1862, Nørre Vedby.



Rasmussen, Niels Peter, f. 13. Jan. 1867, Flødstrup pr. Ullerslev, Mejeribestyrer, Mejeriet „Holmgaard“ (5 Mill. Pd. Mælk), Dalum Mejeriskole, Elektricitetskursus, Fyrbødexam., Rejse med Statsunderstøttelse paa Mejerier, Repr. for Ringkøbing Amt for Dansk Mejeristforenings Ulykkesforsikr., (Rasmus Povlsen, Husm., Mette Petersen), v. 1. Juli 1902, Sir Skole, Holstebro, t. Dagmar Hansen, f. 6. Oktb. 1878.



Rasmussen, Niels Peter, f. 20. Aug. 1874, Aastrup, Gaardejer, Skovshøjgaard, Aastrup (56 Td. Land, 6 $\frac{1}{2}$ Td. Hartkorn), (Rasmus Henriksen, Gaardmand, Maren Kirstine Hansen), v. 23. Oktb. 1903, Aastrup, t. Marie Larsen, f. 1. Juli 1878, Aastrup. Bestyret Gaarden fra mit 21. Aar for min Moder, overtog den 1. Jan. 1904.





Rasmussen, Ole, f. 1. Maj 1842, Alminde, Ejer, Gaabense Færggaard (135 Td. Land, 13½ Td. Hartkorn), Mdl. af Landhusholdningsselskabets Bestyrelsesraad, do. af Husmandskomm. i Maribo Amt m. m., (Rasmus Olsen, Gaardejer, Mette Marie Mogensen), v. 14. Maj 1875, Sæby, t. Ane Kjerstine Olsen, f. 25. Juli 1844, Tritved.



Rasmussen, Ole, f. 18. April 1851, Nr. Ørslev, Gaardejer, Nr. Ørslev (73 Td. Land, 10½ Td. Hartkorn), Høj- og Landboskole, Sogneraadshøjformand, (Rasmus Olsen, Gaardmand, Agathe Pedersdatter), ugift.



Rasmussen, Peder, f. 17. April 1823, Tommerup, Ejer af Kamgaard pr. Knarreborg (190 Td. Ld., 17 Td. Hartkorn), for ca. 50 Aar siden Byraadsmdl., Sogneraadshøjformand, (Rasmus Madsen, Husmand, Regine Mikkelsdatter), v. 24. April 1861 t. Nielsine Korn, f. 9. Maj 1825, † 2. Oktb. 1900, Kamgaard.



Rasmussen, Peder, f. 24. Oktb. 1845, Rustrup, Them, Gaardejer, Rustrup (50 Td. Land Ager, 130 Td. Land Skov, 1¼ Td. Hartkorn), DM., Sognefoged, Lægdsmand. (Rasmus Pedersen Gjessø, Kjersten Pedersen), v. 23. Oktb. 1884, t. Johanne Pedersen, f. 23. Jan. 1838, Loudal, Them.



Rasmussen, Peder, f. 1. Novb. 1845, Bakkebølle, Vordingborg, Taarnmosegaard pr. Sorø (70 Td. Land, 4⅞ Td. Hartkorn), 2 Vintre paa Hindholm Højskole, Landstingsm., Amtsraadsmdl., Skoledirektionsmdl., Mdl. af Hingsteskuekom., Medlem af Oversundhedsraadet, Tiendekommissær, Sogneraadshøjformand siden 1880, Fm. 17 Aar m. m., (Rasmus Pedersen, Gaardejer, Ane Kirstine Stage), v. 4. Oktb. 1870, Vordingborg, t. Ane Kirstine Nielsen, f. 4. Oktb. 1839, Bakkebølle.



Rasmussen, Peder, f. 27. Novb. 1850, Aunslev, Gaardejer, Marienlund, Aunslev (61 Td. Land, 6⅞ Td. Hartkorn), Sognefoged, Lægdsmand, Landvæsenskommissær, (Rasmus Pedersen, Karen Larsdatter), v. 1. Oktb. 1875, t. Ane Marie Pedersen, f. 20. Maj 1846, Aunslev.



Rasmussen, Peder, f. 16. Maj 1851, Tved Sogn, Forpagter og Mejeriejer, Brændeskovgaard og Brændeskov Mejeri (200 Td. Land, 12 Td. Hartkorn), Højskole- og Landbrugsundervisning, Sogneraadshøjformand, (Rasmus Knudsen, Husmand, Ane Kirstine Hansdatter), v. 1881, Gullerup, t. Inger Katrine Jakobsen, f. 3. Sept. 1858, Gullerup.



Rasmussen, Peder, f. 4. Decb. 1854, Baldersbrønde, Gaardejer i Baldersbrønde (77 Td. Land, 8¾ Td. Hartkorn), Tillidsm. i Bondestandens Sparekasse, Repr. i de københavnske Forstæders Bank, Hegnsynsmand, (Rasmus Pedersen, Gaardejer, Sidse Hansdatter), v. 2. Febr. 1888, Baldersbrønde, t. Ane Rasmussen, f. 4. Juli 1857, Baldersbrønde. Var først i Halvfemserne Sogneraadshøjformand for Høje-Taastrup Kommune.



Rasmussen, Peder, f. 19. Marts 1856, Sulkendrup, Gaardejer og Forpagter, Sulkendrup Mark pr. Lamdrup (67 Td. Land, 7¼ Td. Hartkorn), Mejerifm. og Kapittelmand, (Rasmus Hansen, Gaardmand, Ane Kirstine Hansdatter), v. 29. Novb. 1901, Sulkendrup, t. Larsine Kirstine Rasmussen, f. 12. Novb. 1858, Maale, Viby.



Rasmussen, Peder, f. 9. Septb. 1867, Vadager, Søllinge, Husejer, Sødinge (2⅞ Td. Land, 2 Skp. 1 Fdk. 1¼ Alb. Hartkorn), privat BM. af Sødinge Friskole, BM. af 51. Skyttekreds, Sødinge, (Rasmus Ovesen, Husmand, Kirsten Pedersen), v. 12. Maj 1894, Ryslinge, t. Maren Kirstine Nielsen, f. 18. Novb. 1868, Sødinge.





Rasmussen, Peder, f. 30. Maj 1871, Foldby, Forpagter, Skjoldelev Præstegaard pr. Hinnerup (83 Td. Land, 10 Td. Hartkorn), (Rasmus Mogensen, Gdjr., Mariane Pedersen), v. 25. Marts 1902, Drammelstrup, t. Maren Rasmussen, f. 2. Juli 1872, Malling.



Rasmussen, Peder, f. 10. Marts 1878, Grygaard, Sneum, Forpagter, Tjele Hedegaard (416 Td. Land, 9 Td. Hartkorn), Dalum Landboskole, (Rasmus Peder Rasmussen, Gaardejer, Ingeborg Tobiassen), v. 22. Marts 1904, Avnbøl, Sundevad, t. Kathrine Ludvigsen, f. 20. Septb. 1882, Avnbøl, Sundevad. Var Assistent i den 2-aarige Konkurrence for hele Kvæghold i Jylland 1899-1901. Medhj. i 1½ Aar ved de Hegelundske Mælkekursus paa Ladelund Landboskole.



Rasmussen, Peder Christian, f. 5. Decb. 1841, Halling, Partikulier, Hadsbjerg, Kredsforst. i de mindre Landejendomsbesidd. Brandforsikringsforen. for Bygninger i Jyll., (Rasmus Laursen, Gdjr., Maren Jensen), v. 25. Maj 1875, Rud Sogn, t. Marie Kristine Sørensen, f. 16. Juni 1844, Nielstrup, Rud.



Rasmussen, Peder Christian, f. 2. Marts 1861, Æble Mølle, Ørbæk, Insp. ved Slagelse off. Slagtehus og minist. aut. for Slagelse Andelssvineslagteriet, Dyrlægeexam. fra Vetrinærsk., (Jens Peter Rasmussen, Møller og Landmand, Ane Danielsdatter), v. 10. Decb. 1895, Kbh., t. Laura Methea Rasmussen, f. 7. Aug. 1864, Kragssberg ved Odense.



Rasmussen, Peder Jacob, f. 26. April 1872, Kyndby, Gaardejer, Huulhøjgaard, Viksø (65 Td. Land Ager, 20 Td. Land Eng, 7 Td. Hartkorn), ½ Aar paa Landboskolen ved Lyngby, (Niels Jensen Rasmussen, Gaardejer, Else Marie Larsen), v. 26. Sept. 1903, Viksø, t. Kristine Emilie Knudsen, f. 2. Jan. 1873, Birkendegaard, Værsløv.

**Rasmussen, Peder, Jørgen*. Se Side 915.



Rasmussen, Rasmus, f. 9. Febr. 1857, Johannesminde, Rørth, Ejer af Lindegaard, Lyngby (93 Td. Land, 10½ Td. Hartkorn), Forp. af en Gaard i Lyngby (107 Td. Land, 14 Td. Hartkorn), Sognefoged, (Rasmus Rasmussen, Gdjr., Karen Madsdatter), v. 29. Marts 1890, Svebølle, Aunsø, t. Kirstine Jørgensen, f. 8. Septb. 1863.



Rasmussen, Rasmus, f. 12. Novb. 1857, Johannesminde, Rørth, Ejer af Højrupgaard (148 Td. Land, 11 Td. Hartkorn), Lyngby Landbrugsskole, Landbrugseksam. (1. Kar.), Fm. for Eksportselsk. „Dansk Andelssmørpakteri“, Fm. f. Sydijysk Mejeriforen., Næstfm. i Kolding Herreds Landbrugssforen. m. m., (Niels Rasmussen, Gaardejer, Johanne Rasmussen), v. 8. Juli 1887, Dalshøj, t. Mathea Kirstine Müller, f. 5. Juli 1860, Vallensgaard. Se Andelsbladet Nr. 20, 1902 og samme Blad Oktb. 1900.



Rasmussen, Rasmus, f. 23. Novb. 1859, Birkende, Gaardejer, Sædekildegaard, Bellinge (60 Td. Land, 7 Td. Hartkorn), (Rasmus Rasmussen, Sanne Larsen), v. 31. Jan. 1900, Sanderum, t. Pethrine Mouritzen, f. 4. Marts 1875, Sanderum.



Rasmussen, Rasmus, f. 28. Juni 1864, Stabrand, Gdjr., Stabrand, Kolind (80 Td. Land, 3 Td. Hartkorn), Sogneraadmedl., BM. i Ebeltoft Svineslagteri og Stabrand og Omegns Kvægavlforen. m. m., (Rasmus Madsen, Gaardejer, Marie Kjerstine Loftagen), v. 19. Novb. 1886 t. Severine Mathilde Sørensen, f. 9. Febr. 1868, Stabrand.



Rasmussen, Rasmus, f. 17. Sept. 1868, Tofte, Skovby, Best. af Bogense Andelsmejeri, Særsløv Højskole, (Mads Rasmussen, Gaardejer, Maren Larsen), ugift. Bestyret Bogense Andelsmejeri siden 1893. Er født Trilling, to Brødre og en Søster, lever alle 3.





Rasmussen, Rasmus Hansen, f. 18. April 1869, Fyllested, Gaardejer, Ejby, Fyen ($17\frac{3}{8}$ Td. Land, 1 Td. $1\frac{1}{2}$ Fdk. Hartkorn), BM. i Kontrolforen. for Brænderup og Omegn, (Hans Rasmussen, Husmd., Karen Hansen), v. 24. Novb. 1892, Emmerbølle, t. Kristine Nielsine Jørgensen, f. 25. Decb. 1860, Emmerbølle.



Rasmussen, Rasmus Jensen, f. 10. Oktb. 1870, Nygaarde, Ejer, Nygaard, Ry (114 Td. Land, $4\frac{1}{2}$ Td. Hartkorn), Malling Landbrugssk., Fm. for Andelsmejeriet „Marskendal“, Fiirgaarde-Siim Kvægavlforen. og Fiirgaarde Forsamlingsbyggn., (Peder Rasmussen, Gaardejer, Gjertrud Marie Nielsen), v. 17. Maj 1895, Nygaarde, t. Jensine Jensen, f. 29. Marts 1870, Nygaarde.



Rasmussen, Rasmus Jørgen, f. 22. Septb. 1877, Diernisse, Gdjr., Millinge (54 Td. $1\frac{1}{2}$ Skp. Land, 5 Td. 3 Skp. 3 Fdk. Hartkorn), Dalum Landbrugssk., (Jørgen Rasmussen, Gaardmand, Karen Povlsen), v. 29. April 1905, Svanninge, t. Karen Madsen, f. 23. Maj 1881, Millinge.



Rasmussen, Rasmus Kristian, f. 16. Novb. 1859, Storehedinge, Gaardejer, Olsgaard, Siersløv (26 Td. Land, $3\frac{1}{2}$ Td. Hartkorn), Fm. for Stevns Frøavlforen., Stevns Brugsforen. Fælleslager, Planteudv., Landboforen. og Fredsforen., Mdl. af Dansk Fredsforen. Hovedbest., BM. i Dansk Henry Georgesforen., (Lars Rasmussen, Avlsbruger, Ane Grethe Olsdatter), v. 6. April 1888, Storehedinge, t. Karen Kirstine Olsen, f. 16. Aug. 1865, Siersløv.



Rasmussen, Rasmus Peder, f. 4. Oktb. 1870, Nr. Vedby, Ejer, Nr. Vedby ($7\frac{1}{2}$ Td. Land, 6 Skp. 3 Fdk. Hartkorn), Højskoleoph., BM. i Andelsmejeriet „Fremtidshaab“, BM. i Sognets Alderdomskasse, Vurderingsmd. for Østift. Brandkasse, (Rasmus Hansen, Aftægtsmand, Margrethe Rasmusdatter), v. 6. Decb. 1895, Skovby, Stubbekøbing, t. Kirsten Jørgensen, f. 11. Marts 1870, Skovby.



Rasmussen, Rasmus Thorvald, f. 19. Novb. 1864, Fejø, Gaardejer, Østerby (25 Td. Land, 3 Td. Hartkorn), Fm. for Fejø Andelsmejeri og Fejø Sygefören., Sogneraadsmdl. og Kasserer i Fejø Sogneraad, (Niels Rasmussen, Rentier, Karen Margrethe Nielsen), v. 21. Juni 1893, Østerby, t. Kristiane Engel Jensen, f. 2. Juni 1869, Østerby.



Rasmussen, Rasmus Valdemar, f. 30. Jan. 1848, Overdrevsgaarden, Præstø, Forpagter, Nyrupsgaarde, Faxe (150 Td. Land, 16 Td. Hartkorn), Fm. for Rosenkilde Andelsmejeri 1897—1904, (Anders Rasmussen, Kammerraad, Hansine Mathilde Olsen), v. 22. Maj 1885, Blangslev pr. Lou, t. Johanne Rasmussen, f. 27. April 1842, Blangslev.



Rasmussen, Søren, f. 14. Juli 1848, Helluf, Taasinge, Fæster, Bukkehøve Mølle (70 Td. Land, $7\frac{1}{2}$ Td. Hartkorn), Fm. for Landboforen. for Svendborg og Omegn, (Rasmus Jensen, Gaardfæster, Ane Sørensdatter), v. 1873, Staus Mølle, Taasinge, t. Mette Kathrine Feldt-husen, f. 1853, Staus Mølle, † 1900, Bukkehøve Mølle.



Rasmussen, Søren, f. 23. Juli 1864, Oure, Gaardejer, Helgesminde, Skaarup (50 Td. Land, $5\frac{1}{2}$ Td. Hartkorn), Sognefoged, Lægdsmand, Fm. f. Andelsmejeriet „Rosenkilde“, Fm. for Lokalfören. for Foderstoffer i Skaarup, BM. i Svendborg Amts landøkon. Selsk. m. m., (Rasmus Jensen Pedersen, Gdjr., Marie Sørensdatter Lund), v. 20. Maj 1892, Holmdrup, Skaarup, t. Petrine Nielsen, f. 6. Marts 1872, Holmdrup.



Rasmussen, Søren, f. 20. Oktb. 1870, Pirstrup Mark, Nødager, Gaardejer, Sønder-Byskov, N. Nissum (112 Td. + 18 Td. Land i Gudum Hede, $10\frac{1}{8}$ Td. Hartkorn), Landbrugskand. med I. Kar., (Rasmus Sørensen, Ane Katrine Pedersen), v. 25. Oktb. 1901, Sdr. Byskov, t. Kristiane Petrine Elise Marie Kristensen Hyldgaard, f. 8. April 1881, Sønder Byskov. 1898-1901 Lærer ved N. Nissum Højskole, virker endnu blandt de Unge ved Landbrugsforedrag og Indremissionsmøder.



Rasmussen, Søren, f. 21. April 1881, Bælum, Gartner paa Vesthimmerlands Landbrugssk., (Chr. Rasmussen, Aftægtsmand, Ane Marie Sørensen Degn).



Ravn, Frederik Kølpin, f. 10. Maj 1873, Aalborg, Konsulent i Plantesygdomme ved de samv. Danske Landboforen., Magisterkonferens i Botanik ved Kbh.s Universitet 1896, (Sophus Georg Ravn, Fuldmægtig, Anna Louise Rathmann).



Rasmussen, Søren Nielsen, f. 24. Maj 1856, Røved, Ødum, Gaardejer, Røved, Hadsten (90 Td. Ld., 8½ Td. Hartkorn), Højskoleoph., Sognefoged m. m., (Rasmus Pedersen, Gaardejer, Mette Kirstine Pedersdatter), v. 10. Juli 1888, Røved, t. Johanne Nielsen, f. 10. Juli 1867, Røved. Gaarden har været i Familiens Eje i mindst 4 Slægtled.

**Rasmussen, Søren Peter*. Se Side 915.

Ravn, Iver, f. 14. Oktb. 1862, Over Jels, Gaardmand, Naalkærgaard, Over Jels (130 Td. Land), Fm. for Mejeriet „Nordstjernen“, Sogneraadsmdl., Valgmand til Landdagen, BM. i Foredragsforen., (Jens Bertelsen Ravn, Gaardmd., Birthe Line Dall), v. 24. Oktb. 1891, Naalkærgaard, t. Ingeborg Christine Toftmann, f. 21. Aug. 1849, gl. Haderslev. Ejend. gennemsk. af Rigsgænsen, Bygn. ligge i Sønderjylland.

**Ravn, Jens Jensen*. Se Side 915.



Rasmussen, Thomas, f. 18. Aug. 1871, Aldrupgaard, Proprietær, Skrivergaard, Lee pr. Bjerringbro (180 Td. Land, 10½ Td. Hartkorn), (Rasmus Nielsen Thomasen, Gaardejer, Jensine Pedersen), v. 1. Juli 1898, Faarup, t. Mathilde Elisabeth Nielsen, f. 25. Oktb. 1876, Faarup.



Ravn, Johannes Alfred, f. 23. Juli 1859, Hasle, Bornholm, Forpagter paa Grevskabet Frijsenborg, Møgelkjær, Horsens (600 Td. Land, 57 Td. Hartkorn), Landbrugskand., Fm. for Værgeraadet og for Tuberkuloseforen. Afd. i Raarup, (Christian Albrecht Ravn, Provst emer., R*, Dbm., Anna Mathilde Friis), v. 19. Maj 1893, Taagerudsgaard, t. Ludolphe Sophie Anna Kathrine Petrea Lund, f. 26. Febr. 1866, Bregentved pr. Haslev.



Rasmussen, Valentin Olsen, f. 13. Maj 1856, Overdrevsgaarden, Præstø, Ejer af Overdrevsgaarden (150 Td. Land, 14¼ Td. Hartkorn), forsk. Tillidshverv, (Anders Rasmussen, Kammerraad, Hansine Mathilde Olsen), v. 28. Sept. 1888, Kongsted, t. Emmy Henriette Augusta Mørkeberg, f. 1. Marts 1859, Præstø.



Ravn, Rasmus Jørgensen, f. 12. Juni 1861, Vejstruprød, Gaardejer, Ravnsminde, Vejstrup, Medlem af Sogneraad og Skolekomm., (Jørgen Truelsen Ravn, Gaardejer, Anne Marie Nørgaard), v. 16. Juni 1892 t. Anne Johanne Kyed, f. 26. Jan. 1867, Nørre Bjert.



Rasmussen, Vilhelm Helmuth, f. 5. Juli 1859, Slagelse, Forvalter, Vadstrup, Samsø (255 Td. Land, 31 Td. Hartkorn), (Peter Andreas Rasmussen, Dorothea Vilhelmine Kikkebusch), v. 25. April 1894, Sejerslev, t. Jenny Franciska Ludovika Dahl, f. 19. Maj 1865, Hassing Præstegaard.



Redsted, Johan Frederik Pults Sommer, f. 18. Oktb. 1857, Frederiksberg, Fiskerikontr. for Jyll., Præliminær- og Styrmandsexam., Reserveløjtn. i Flaaden, Tilsynsførende med de jydsk Laaneforen. for Fiskere samt Fiskerfartøjer m. direkte Statslaan, Synsmand for Fiskemotorfartøjer i Jyll., (Valdemar Christian Ferdinand Redsted, Kapt., R*, Dbm., Juliane Franziska Caroline Henningsen), v. 22. Marts 1887, Nykjøbing J., t. Emma Magdalene Bendix, f. 22. April 1864, Øster Assels, Mors.





Refsgaard, Andreas Peder Pedersen, f. 3. Juni 1863, Ny Refsgaard, Volling, Ejer af Bjerregaard i Hjerm (60 Td. Land, 7 Td. Hartkorn), Tune Landboskole, BM. i Eksportforen. for Holstebro-Struer Omegn, Fm. for Kvægavlsforen. i Hjerm m. m., (Niels Pedersen Refsgaard, Gdjr., Kirsten Marie Pedersen), v. 26. Juni 1893, Vejlbj, t. Maren Hjortshøj, f. 10. April 1864, Vejlbj, Aarhus.



Rehling-Qvistgaard, Harald Herman, f. 24. Juni 1849, Gimlinge, Hofjægermester, Godsejer, Besidder af 1. og 2. Qvistgaardske Fideikommis, Holbækgaard, Randers (700 Td. Land, 38½ Td. Hartkorn), prakt. og teor. Landbrug, Hofjægermester, Fm. for Repræsentantskabet for Dansk Plantageforsikringsforen., (Chresten Schow Qvistgaard, Præst, Henriette Emilie Guldberg), v. 14. Maj 1875, Kbh., t. Thora Marie Louise Neergaard, f. 29. Oktb. 1850, Sønderborg.



Rehling-Qvistgaard, Peter Christopher, f. 13. Jan. 1876, Ørsholt, Forp. af Holbækgaard pr. Ørsted, (700 Td., hvoraf ca. 100 Skov, 110 Eng, Resten Ager, forpagtet 415 Td. Land Ager, 110 Td. Land Eng, 38 Td. Hartkorn), Lyngby Landboskole, (Harald Hermann Rehling-Qvistgaard, Hofjægermester, Thora Marie Louise Neergaard).

**Reiffenstein, Chr. Fr. Oxholm*.
Se Side 915.



Reimer, Niels Christian Viggo, f. 17. Decb. 1856, Nakskov, adm. Dir. for Loll. Spare- og Laanbank i Nakskov, Byraadsmedl., Næstfm. i Sparekassernes staaende Udv., Fm. i Best. for A/S. Grængegaardens Teglværk, BM. i A/S. Soves Dampmølle og Bageri m. m., (Johan Christian Reimer, Snedkermester, Karen Birgitte Andersen), v. 14. Maj 1884, Ringsted, t. Marie Sophie Jespersen, f. 15. Septb. 1855, Splitsgaard, Klemensker.



Reimuth, Emil, f. 19. Aug. 1861, Ferslevgaard, Ejer af Ferslevgaard (219 Td. Land, 12½ Td. Hartkorn), Fm. for Ferslev Andelsmejeri, Kirkevæрге, (Carl J. N. Reimuth, fhv. Landmand, Benedicte Jørgensen), v. 29. April 1890, Ørslevkloster, t. Marie Herskind, f. 5. Oktb. 1864, Kjeltrup Apothek, Fjerritslev.

Rendbæk, Christen Christensen, f. 30. Maj 1850, Østrup, Saltum, Ejer af Boelsgaard, Brovst (232 Td. Land, 17½ Td. Hartkorn), (Christen Christensen Rendbæk, Gaardejer, Ane Katrine Nielsdatter), v. 19. Maj 1882, Lemmergaard, Vester Hjerimitslev, t. Inger Marie Jensen, f. 20. Febr. 1857, Lemmergaard.



Render, Kristen Rasmussen, f. 13. Marts 1849, Vanthore, Gaardejer, Frejlev (40 Td. Land Ager, 28½ Td. Land Skov, 7 Td. Hartkorn), Folkehøjskole, Dommer ved Østloil. Landboforen., (Rasmus Hansen Render, Gaardejer, Johanne Pedersdatter), v. 25. Jan. 1878, Frejlev, t. Ane Bertha Jensen, f. 8. Jan. 1853.



Revsgaard, Ingvard, f. 17. Marts 1865, Krarupgaard, Propr., Krarupgaard, Krarup (125 Td. Land, 9½ Td. Hartkorn), Testrup Højskole og Lyngby Landboskole, (Jens Nielsen Revsgaard, Proprietær, Kirstine Marie Revsgaard), ugift.



Revsgaard, Søren, f. 21. Septb. 1854, Vium Mølle, Ejer af Villumgaard (203 Td. Land, 15 Td. Hartkorn), (Søren Harildsen Revsgaard, Mølle- og Gaardejer, Henriette Kirstine Nebelong), v. 8. Decb. 1891, London, t. Bothilde Paulsen, f. 5. Oktb. 1863, Haistrup-Dülдерup-Bou, Slesvig. Bosat i London 1882—1892.



Richter, Chr., f. 28. Juli 1867, Gaardejer, Kjærslund (45 Td. Ld., 3 Td. Hartkorn), Højskoleophold, Fm. for Mejeriet „Møballe“, v. 1893 t. M. Lund-Andersen, f. 1871, Grumstrup.





Richter, Christian Peter Ludvig, f. 23. Juni 1850, Førslev, Ringsted, Købm., Storehedinge, Agent, Byraadsmedl., Sparekassedirektør, Fm. for den fri Fattigkasse, BM. i Stevns Herreds Landboforen. m. m., (Arent Peter Richter, Johanne Marie Rasmussen), v. 15. Juni 1882, Storehedinge, t. Elisabeth Kramer, f. 23. Juni 1855, Svendborg.



Riegels, Frederik Vilhelm Jakob, f. 14. Aug. 1863, Slagelse, Redaktør af Land- og Skovbrugsbladet, Leder af „Dannebrog“s Landbrugstidende“, Forstkandidat, (Hans Frederik Riegels, Redaktør, Christine Krieger), v. 23. Oktb. 1889, Hillerød, t. Mathilde Hanson, f. 23. Febr. 1862, Hillerød.



Riegels, Hans Frederik, f. 26. Marts 1829, Nordborg, Als, Redaktør af Landbovennen, Ejer af Landbogaard (100 Td. Land, 10¹/₄ Td. Hartkorn), Md. af Forretningsudvalget for den landøkonomiske Fjerkræavl, (Frederik Wilhelm Jakob Riegels, Justitsraad, R*, Franciska Kopfmann), v. 1860, Slagelse, t. Kristine Krieger, f. 15. Aug. 1833, Gadvad, † 27. Jan. 1852, v. 29. April 1896, Kbh., t. Sisse Hansen, f. 27. Jan. 1852, Hvissinge.



Riis, Hans Peter Kristian, f. 11. Sept. 1860, søndre Risbygaard, Ejer af søndre Risbygaard (65 Td. Land, 6³/₄ Td. Hartkorn), Højskole, BM. i Mejeri, Brugsforen., Tyreforen., Kontrolforen., Vurderingsmand til Ejendomsskyld, (Hans Pedersen Riis, Gaardejer, Caroline Christine Munch), v. 10. Novb. 1886, Klemens. t. Laura Dorthea Jensine Rottensten, f. 16. Aug. 1864, Bjørnegd., Klemensker.



Riis, Jakob, f. 15. Febr. 1838, Sommersted, Haderslev Amt, Forpagter og Ingeniør for Grevskabet Knuthenborg, Bøllesminde, Stokke (127 Td. Land, 11¹/₂ Td. Hartkorn), Rødding Højskole, Fm. for Jordbonitering og Sundhedskommission, tidl. Vurderingsmand, Forligsmægler m. m. (Anders Petersen Riis, Hjulmand, Parcellist, Marie Kirstine Henriksen), v. 1. Sept. 1876, Knuthenborg, Hunseby, t. Emma Karoline Lorenze Brodersen, f. 4. Juli 1854, Knuthenborg.

Riis, Martin Peter, f. 4. Oktb. 1847, Riisbygaard, Ejer af Riisbygaard, Klemensker (68 Td. Land, 6¹/₂ Td. Hartkorn), Md. af Sogne-, Menigheds- og Værgeraad, Lægdsmand, (Andreas Rasmussen Riis, Cecilie Marie Kjøller), v. 8. April 1878, Klemensker, t. Marie Karoline Rasch, f. 25. Marts 1847, Vestermarie.



Riis, Niels Christian, f. 24. Sept. 1855, Gaardsdal, Ejer, Boelsmand, Holmen, Gaardsdal, Ravnstrup (43 Td. Land, 5 Skp. 1 Fdk. ¹/₄ Alb. Hartkorn), Fattigforstander, (Christen Christensen, Boelsmand, Johanne Christensdatter), v. 13. Jan. 1882, Finderup, t. Else Marie Kierstine Nielsen, f. 8. Oktb. 1863, Finderup.



Riis, Poul, f. 18. Maj 1860, V. Hvidbjerg, Musiker og Husejer, Rakkeby (5 Td. Land, 3¹/₈ Td. Hartk.), Musikudd., Fm. og Kasserer for Tæbring Brugsforen., Nykøb. M., Fm. og Kasserer for Damsgaard's Mølles Foderstofforen. m. m., (Poul Riis, Husmand, Kirsten Marie Karmann), v. 26. Aug. 1884, Tæbring, Mors, t. Jytte Marie Andersen Blaabjerg, f. 24. Novb. 1863, Tæbring. Modtaget Diplom, 3 Første- og 2 Tredjegræmier for ypperlig Dyrkning af Landbruget.



Riis, Thorning Kristensen, f. 30. Jan. 1843, Helleriis, Søndbjerg, Gaardejer, Skibstedgaard, Ydby (177 Td. Land, 13³/₄ Td. Hartkorn), (Chr. Jensen Riis, Gaardejer, Ane Mikkelsdatter), v. 17. Oktb. 1873, Boddum, t. Else Odgaard Nielsen, f. 24. Marts 1849, Smerup.



Riisberg, Alfred Magnus, f. 27. Juli 1875, Askgaard, Malling St., Forpagter, Lengsholm (455 Td. Land, 20 Td. Hartkorn), Landbrugsskole, (Christen Andreas Riisberg, Proprietær, Mette Marie Black), ugift.





Riisberg, Christen Andreas, f. 4. Maj 1841, Laasby, Ejer af Askgaard, Aitrup (100 Td. Land, 10 Td. Hartkorn), (Andreas Riisberg, Lærer, Kathrine Høiriis), v.¹ 14. Sept. 1870, Ydum, t. Mette Marie Jørgensen Blach, f. 14. Oktb. 1838, Ydum, † 5. April 1879, v.² 15. Febr. 1881, Grundfør, t. Bodil Marie Sørensen, f. 5. Maj 1858, Engelbjerggaard.



Riisberg, Jens Anton, f. 25. Juli 1860, Borum, Mundelstrup, Gdj., Strandgaard, Horsens (90 Td. Ld., 7¹/₄ Td. Hartkorn), Tune Landbolskole, Dyrskuedommer ved Horsens Landbrugsforen., (A. Jensen, Gaardejer, Sognefoged, Bodil Kirsten Hansen), v. 28. Oktb. 1892, Labing, t. Andrea Marie Kathrine Laura Mathilde Petersen, f. 8. Juni 1866, Labinggaard, Brabrand. Mdl. af Opdrætterforen. „Frem“, Aarhus.



Rindebæk, Peder, f. 23. Maj 1865, Vesterhæsinge, Ejer af Skyttegaarden, Vesterhæsinge (ca. 26 Td. Land), Dalum Landbrugsskole, Fm. for Andelsmejeriet „Alexandra“ og Mejerikredsens Foderstofforen., Sogneraadsmdl., (Rs. Rindebæk, Gaardmand, Kirstine Steffensen), v. 5. April 1894, Balslev, t. Ane Kathrine Andersen, f. 21. Juli 1866, Balslev.



Ring, Hans Frederik Sophus, f. 27. Sept. 1830, Landinspekt., ejede 1855-58 Hovedgd. Billeshave (180 Td. Ld., ca. 23 Td. Hartk.), Justitsraad, Forligskomm., Bogense Købstad og Skovby Herred, Mdl. af Skatteligningskomm. i Bogense, fra 1884-96 Mdl. af Oversynskomm. for Kbh., (Lauritz Ring, Overretsprokurator, Kancelliraad, Marie Muus), v. 4. Juli 1855, Flødstrup, t. Cecilie Elisabeth Tag, f. 9. Novb. 1835, Hovedgaarden Risinge. Fra 1893 BM. i Stiftelsen „Landbrugskolonier for svage Børn“.



Ring, Niels, f. 14. Juli 1874, Uggeluse, Gaardejer, Hamborggaard Læsten (62 Td. Land, 4³/₄ Td. Hartkorn), (Laurs Sørensen Ring, Gaardejer, Karen Kirstine Povlsdatter), v. 28. Novb. 1899, Granslev, t. Else Kirstine Petersen, f. 1. Marts 1872, Granslev.



Ringgaard, Jens Peter Christoffersen, f. 12. Juni 1881, Skyum, Thisted Amt, Mejeribestyrer, Andelsmejeriet Sorgenfri, Mariager, (Peder Jensen Ringgaard, Gaardejer, Karen Marie Pedersen), v. 28. Sept. 1905, Gamstrup, t. Jensine Jensen, f. 11. Novb. 1886, Durup Sogn.



Ringgaard, Severin Pedersen, f. 12. Maj 1869, Rakkeby, Morsø, Ejer af Aalkjærhus, Fly (42¹/₂ Td. Land, 7³/₄ Skp. Hartkorn), BM. i Vridsted-Fly Sygekasse, (Peder Nielsen Ringgaard, Husmand og Tømrer, Johanne Andersen Horsager), v. 27. Oktb. 1892, Fly, t. Dortha Pedersen, f. 17. Febr. 1871, Fly.



Ringsing, Niels Pedersen, f. 3. Aug 1846, Karleby, Gaardejer, Døjlergaard, Øster Ulslev (7¹/₂ Td. Hartkorn), Sogneraadsmidl. 1880-85, Fm. 1882-84, Sognefoged 1892 3 Mdr., Kreditkassens Vurderingsmand for Nysted Birk fra 1891, (Peder Nielsen, Gaardejer, Karen Hansdatter), v. 10. Marts 1871, Øster Ulslev, t. Karen Marie Rasmussen, f. 16. Jan. 1838, Karleby pr. Nysted. Tilkendt Præmie af 2. Klasse m. 80 Kr. for veldrevet Avlsbrug.

Risager, Anders Kristian Andersen, f. 24. Sept. 1869, Engmarksgaarden, Vester Sogn, Gaardejer og Hestehandler, Thyregodlund (83 Td. Land, 3¹/₄ Td. Hartkorn), Landbrugsskole, (Niels Kristian Andersen, Gaardejer, Ane Kirstine Nielsen), v. 12. Novb. 1897, Bouballe Mølle, t. Karen Kristine Knudsen, f. 10. Juni 1876, Bouballe Mølle pr. Frederisia.

Rod, Jens Kristian Nielsen, f. 16. April 1864, St. Ajstrup, Gaardejer, Ajstrupgaard, St. Ajstrup (75 Td. Land, 2³/₄ Td. Hartkorn), Sogneraadsmidl., Taksationsm. i Brandforsikr., Jordboniteringsm., BM. i Kvægavlsforen. m. m., (Niels Mortensen Rod, Gaardmand, Elise Attrup), v. 4. Decb. 1891, Sebbler, t. Marie Jensen, f. 15. Decb. 1865, Valsted, Sebbler.





Rode, Anders Jensen, f. 7. Juli 1850, Haarby, Venge Sogn, Gaardejer, Hesselbjerggaard, Ikast Sogn (ca. 170 Td. Land, $1\frac{3}{4}$ Td. Hartkorn), Testrup Højskole og Lyngby Landbrugsskole, Taxationsmand i Kreditforen. 22 Aar, Fm. 18 Aar, BM. i Mejeri i Aar, Værgeraadsm. i Sogneraadsm. 6 Aar, Kredsfm. i Hammerum Herreds Landboforen. m. m., (Jens Jensen Rode, Gaardejer, Maren Hansdatter), v. 24. Maj 1878 t. Maren Nielsen, f. 6. Marts 1855, Hørby, Venge Sogn ved Skanderborg.



Roed-Müller, Caspar Christian, f. 13. Oktb. 1855, Herslev, Overdyrlæge ved 5. Dragonregiment, (Hans Lyder Roed-Müller, Sognepræst, Søster Augusta Gad), v. 15. Oktb. 1882, Voldum, t. Johanne Marie Müller, f. 25. April 1852, Tønder.



Roed-Müller, Henrik Jacob, f. 13. Jan. 1859, Alslev Præstegaard, Ejer af Elkangaard (260 Td. Land, $18\frac{1}{2}$ Td. Hartkorn), 9 Mdr. paa Lyngby Landboskole, (Hans Lyder Roed-Müller, Præst, Søster Augusta Gad), v. 26. Oktb. 1893, Randers, t. Carla Teodora Holm, f. 23. Febr. 1856.



Roedsted, Jens Risager, f. 6. Juni 1863, Alstrupgaard, Forpagter af Alstrupgaard, Rud Sogn (240 Td. Land, $22\frac{1}{2}$ Td. Hartkorn), (Hans Gram Roedsted, Dorothea Poulsen), v. 18. Juli 1890, Aarhus, t. Marie Dorothea Thomsen, f. 13. April 1866, Hammershøj.



Roepstorff, Niels Daniel, f. 1. Marts 1855, Kbh. praktis. Dyrlæge, Skibby By, (Johan Gotthardt Roepstorff, Detailhdl., Frederikke Georgine Albertine Clemmensen), v. 7. Oktb. 1877, Kbh., t. Augusta Catharina Elisabeth Scharnweber, f. 26. Novb. 1843, Hamborg, † 29. Juni 1895, Skibby.



Rohde, Johannes Bützow, f. 9. Sept. 1860, Kbhvn., Dyrlæge i Tryggelev pr. Humble ($1\frac{1}{8}$ Td. Hartkorn), (Theodor Rohde, Sognepræst, Camilla Augusta Bützow), v. 26. Sept. 1888, Tryggelev, t. Birthe Cathrine Nielsen, f. 11. Jan. 1869, Vesterhæsinge.



Rohde, Mads Christian Christensen, f. 14. Marts 1848, Rønberghus, Thue Sogn, Boelsmand paa Lading Mark pr. Mundelstrup (6 Td. Land, $\frac{1}{2}$ Td. Hartkorn), Sølvmedalje for Landboflid, Vandsynsformand, BM. i fl. Foren., (Christen Nielsen Rohde, Boelsmand, Mariane Jensdatter), v. 14. Febr. 1873, Sabro Møllehuse, t. Ane Sophie Christiansen, f. 12. Jan. 1850, Sabro.



Rom, Carl Theodor, f. 7. Maj 1847, Grosserer, Importør af Landbrugsredskaber, BM. i Isenkræmmerforen., Kasserer, BM. i Selsk. „De hjemløses Venner“, Hovedkasserer, (Herman Rom, Møllelejer, Christiane Møller), v. 7. Maj 1877, t. Anna Rene Langberg, f. 4. Febr. 1850. Foregangsm. m. H. t. Import af praktiske (navnlig amerikanske) Landbrugsmaskiner. Af „Planet jr.“ afsat over 20,000 i Skandinavien.



Rom, Niels Christian, f. 4. Aug. 1839, Brøndbyøster, Forlagsboghandler, Trykkeriejer, Kbh., Justitsraad, R*, DM., Fm. f. Dansk Husflidsselskab, (Herman Rom, Møllebygger og Møller, Christiane Mathilde Møller), v. 13. Maj 1860, Bryrup, t. Ane Lovise Nikolaisen, f. 26. Oktb. 1835.

Ophavsmand til og har stadig været Leder af den danske Husflidsbev., Forf. af „Den danske Husflid“ (2 Oplag) og „Haandgerningsbogen“ (10 Oplag) samt fl. andre Skrifter til Husflidens Fremme.



Romme, Niels Knudsen, f. 5. Marts 1845, Rørbæk, Saxkøbing, Husejer, Biavlslærer, Rørbæk (1400 □ Al., $\frac{1}{2}$ Alb. Hartkorn), BM. i Maribo Amts Biavlerforen., (Knud Nielsen Romme, Gaardejer, Karen Andersdatter), v. 5. Marts 1870, Saxkøbing, t. Maren Jensen, f. 28. Marts 1844, Saxkøbing Landsogn.





Rommelhoff, Hans Jørgen Jens Peder Frederiksen, f. 2. Juli 1864, Horslunde, Ejer, Holmarken, Ryde Sogn (5 Td. Land, 2 Skp. $1\frac{3}{4}$ Alb. Hartkorn), Mdl. af Skolekomm., BM. i Andelsmejeriet Volhave, Landet-Ryde Sygekasse, (Frederik Jensen Rommelhoff, Husm., Kirstine Hansdatter), v. 1. Maj 1890, Landet, t. Hanne Dorthea Paulsen, f. 29. Jan. 1864, Holmarken, Ryde Sogn.



Rosager, Hans Kristensen, f. 25. Juni 1839, Rosagergaard, Vejstrup, Gaardejer, Rødbjerggaard, Vejstrup ($34\frac{7}{8}$ Td. Land, 3 Td. 1 Fdk. $\frac{5}{7}$ Alb. Hartkorn), BM. i Oure-Vejstrup Kvægavlsforen., (Kristen Hansen Rosager, Gaardejer, Maren Nielsdatter), v. 28. Marts 1867, Rødbjerggaard, t. Karen Hansen, f. 28. Marts 1849, Rødbjerggaard.



Rose, Johan Arendt, f. 26. Marts 1856, Gjørding, Ejer i Gjørding By (20 Td. Land, $\frac{1}{2}$ Td. Hartkorn), Næstfm. for Sognets Husmandsforen., BM. i Esbjerg Andelslagteri, Bankraadsmdl., Fm. for Sognets Sygekasse, (Niels Peder Rose, Husmand, Sinnet Christensen), v. 26. Maj 1887, Gjørding, t. Ane Marie Pedersen, f. 8. Juni 1858.



Rose, Rasmus Jørgensen, f. 7. Maj 1844, Akkerup, Haarby, Lærer, Thisted, Villa „Due-Lide“ (1332 □ Alen, $1\frac{1}{2}$ Alb. Hartkorn), Viceformand i Grundejerforen., Mdl. af Komm. for off. Svendepøver m. m., (Jørg Rasmussen Rose, Gaardejer, DM., Karen Larsdatter), v. 15. Aug. 1868, Ullerslev, Fyen, t. Henriette Marie Stephansen, f. 21. Maj 1840, Ullerslev.



Rosen, Karl Christian Krøyer, f. 8. Sept. 1861, Marienborg, Ejer af Krabbesholm (400 Td. Land, $20\frac{1}{2}$ Td. Hartkorn), Landbrugskandidat, Fm. for Skive Omegns Kontrolforen., Fm. for Vandsynsforretn. i Skive Landsogn og Resen, BM. i Andelsmejeriet, Rev. i Forskudsforen., (J. R. Rosen, Jægerm., Johanne Krøyer), v. 5. Maj 1889, Ledreborg, t. Arabella Clara Dirichsen, f. 1. Juli 1859, Tønder, Slesvig.
1904 afgivet 40 Td. Land Skov til det første Andelssanatorium.

Rosendal, Hans, f. 4. Sept. 1839, Kollemorten, Nykirke, Forst. for Grundtvigs Højskole, Kongens Lyngby, R*, BM. i Dansk Skoleforen., kirkeligt Samfund af 1898 og det grundtvigske Salmefond, Censor ved Skolelærereksamen, (Nikolaj Christian Peter Rosendal, Christiane Magdalene Eriksen), v. 4. Sept. 1874, Duebjerg, Flensborg, t. Anna Katrine Kristensen, f. 28. Juli 1839, Nordborg.



Rosendal, Rasmus Lavrits Paul Rasmussen, f. 19. Marts 1867, „Rosendal“, Roerslev Sogn, Gaardejer i Roerslev By (39 Td. Land, $5\frac{3}{4}$ Td. Hartkorn), Høj- og Landbrugsskole, Sogneraadsm., Vurderingsm. for Udlaan af umyndiges Midler, Fm. for en Foderstofindkøbsforen., BM. og Regnskabsfører for en større Brugsforen., Mdl. af Komm. for Husmandsbrugs Præmiering m. m., (Hans Michel Rasmussen, Gaardejer, Mine Poulsen).



Rosengreen, Peder, f. 10. Marts 1866, Fitting, Ejer af Tagesminde, Vorbasse (ca. 95 Td. Land Ager, 35 Td. til Plantning, 30 Td. Hede, $7\frac{1}{2}$ Skp. Hartk.), under et Ophold i Amerika 1888—92 særligt studeret Landbrugsmaskiner, Elkhorn Højskole, BM. i Bække Mejeri og Skjødberg og Omegns Kvægavlsforen. m. m., (Tage Rosengreen, Sadelmager, Ane Marie Petersen),
ugift.

I de sidste 4 Aar tilplantet 14 Td. Land simpel Hedejord med Naaletræer.



Rosenkrantz, Gunde Holger Jørgen Carl, f. 16. April 1846, Thisted, Ejer af Sophindal, Veng (ca. 800 Td. Land, 22 Td. Hartkorn), Artium og Philosophicum, Hofjægerm., Baron, R*, DM., Amtsraadsmdl. m. m., (Gottlob Emil Georg Frederik R., Geheimekonferentsraad, Kammerh., Stiftamt., Baron, Elisabeth Louise Baronesse Rosenkrantz), v. 4. Septb. 1884, Skanderborg, t. Anna Sophie Frederikke Augusta Vibeke Juul, f. 9. Marts 1863, Frederiksberg Slot.



Rosenkrantz, Hans Carl Oluf, f. 3. Febr. 1870, Paris, Stamhusbesidder, Rosenholm pr. Hornslet, cand. jur., Hofjægerm., Lensbaron, R* p. p., Fm. for jydsk Haveselsk., Centralforen. af jydsk Sparekasser, Foren. til Fremme af Landbrugets Udførsel, de samv. jydsk Tyendespareforen. m. m., (Holger Rosenkrantz, Legationssekretær, Baron, Sophie Magdalene Comtesse Raben-Levetzau), v. 30. Maj 1899, Wedellsborg, t. Christiane Comtesse Wedell, f. 10. Febr. 1879, Borupgaard.





Rosenstand, Niels Peter Hersleb, f. 16. Jan. 1863, „Herslebslund“ Skovridergaard, Ejer af „Pilegaard“, St. Peters Landsogn, Slagelse (153 Td. Land, 15¹/₄ Td. Hartkorn), Lyngby Landbrugssk., Vurderingsmd. til Ejendomsskyld, (Otto Frands Rosenstand, Forstraad, Hustru f. Jensen), v. 12. April 1892, Bavelse, t. Laura Elise Brohn, f. 9. Oktb. 1861, Bavelse.



Rosenstand-Charisius, Peter Christian, f. 2. Juli 1838, Rosenholm, Hornslet, Kammerherre, Baron, R*, E.M.2, Præsident for det Danske Fjerkrævlerselskab, Fm. for Foren. f. Danm. Fjerkræavl, (Hans Henrik Rosenkrantz, Lehnsbaron, Rosenholm, Anna Dorthea f. Comtesse Fædder), v. 21. Maj 1869, Taarnholm pr. Korsør, t. Elisabeth Marie Augusta Oxholm, f. 13. April 1848. Har ejet Balslave, Mørke Sogn (Jylland).



Rosenørn-Lehn, Frederik Marcus, f. 8. Aug. 1867, Knuthenborg, Besidder af Baroniet Guldborgland, Forstkandidat, Lehnsbaron, Hofjægmester, (Christian Conrad Sophus Rosenørn Lehn, Benedicte Comtesse Knuth), v. 9. Juni 1904, Trolleholm, Sverrig, t. Sigrud Fredrika Brita Beata Comtesse Bonde, f. 4. Maj 1881.



Rostrup, Frederik Georg Emil, f. 28. Jan. 1831, Stensgaard, Lolland, Dr. phil., Prof. ved den kgl. Vetr- og Landbohøjskole, R*, DM. p. p., Fm. for den Botaniske Foren., (Georg Jesper Rostrup, Godsinsp., Kammerraad, Johanne Frederikke Augusta Lynæs), v. 26. Marts 1861, Nakskov, t. Maren Betty Caroline Kielsen, f. 10. April 1836, Fiskenæs, Grønlund. Se Biografisk Lexikon.



Roswall, Ole Jensen, f. 1. Febr. 1858, Tidsvilde, Vejby, Gaardejer, Damgaard, Udsholt (50 Td. Land, 3⁷/₈ Td. Hartk.), Fm. for en Skyttekreds, Sogneraadsm., Fm. for Blidstrup Brugsforen., (Bent Jensen Roswall, Gaardejer, Ane Ibsdatter), v. 7. Marts 1884, Blidstrup, t. Poulina Jensen, f. 31. Oktb. 1848, Vejby. Gavnet Blidstrup og Omegn ved indkøb af Tyre, selv opdrættet og solgt til Tjæreby og Blidstrup Tyreforen. samt ved Salg af Tillægsdyr af mine præm. Dyr, særlig Kalve.



Rottensten, Hans Jørgen Kristian Adolf, f. 4. Jan. 1867, Gaardejer, Bjørnegaard, Klemens Sogn (65 Td. Land, 9 Td. Hartkorn), Fm. for Andelsmejeriet „Bjørnedal“, Mdl. af Skolekomm., BM. i Klemens Forskudsforen. m. m., (J. H. Rottensten, Gaardejer, Marie S. Møller), v. 1. Marts 1893 t. Tora Margarethe Kure, f. 14. April 1872.



Roulund, Hedevig Elisabeth, f. 23. April 1851, Aagaard, ejer med min Søster Hovedgaarden Aagaard, Kjettrup (498 Td. Ld., 25 Td. Hartkorn), (Carl Emil Roulund, Jægmester, cand. phil., Louise Frederikke Schiødte). Arvede Ejend. 1887 i Foren. med to Brødre, nu Eneejere.



Roulund, Johanne Louise, f. 27. Maj 1854, Aagaard, ejer med min Søster Hovedgaarden Aagaard, Kjettrup (498 Td. Land, 25 Td. Hartkorn), (Carl Emil Roulund, Jægmester, cand. phil., Louise Frederikke Schiødte). Arvede Ejend. 1887 i Foren. med to Brødre, nu Eneejere.



Rude, Hans Søren Petersen, f. 30. Marts 1857, Brundby, Samsø, Gaardejer, Hvedsten Mark (50 Td. Land, 1¹/₂ Td. Hartkorn), tidl. Sekr. i Sjæll. Afholdskreds og Fm. for Odsherreds Afholdskreds, Fm. for Spentrup Brugsforen., Spentrup Telefon-Konsortium og Hvedsten og Omegns Kvægavlerforen., (Peter Frederiksen Rude, Smed, Maren Hansdatter), v. 5. Febr. 1886, Herrestrup, Grevinge, t. Gjertrud Martine Petersen, f. 2. Juni 1865, Herrestrup.



Rugballe, Hans Klausen, f. 7. Aug. 1839, Kohavegaard, Gislev, Gaardejer, Graulund, Jelling (54 Td. Land, 4 Td. Hartkorn), Kold og Dalum Højskole, Mdl. af Skolekomm., BM. i Sparekassen for Jelling, BM. i Vejle Amts Landboforen., Dommer ved Fællesforen. Skuer, (Peter Klausen, Fæster, Maren Hansdatter), v. 8. April 1873, Holmemark, Geslev, t. Anna Margrethe Larsen, f. 6. Maj 1887, Holmemark. Besætningen modtaget 1. Opmuntringspræmie i Konkurrencen til Avlscenter 1898-99-1900.



Ruge, Carl August, f. 8. Aug. 1838, Svendborg, Ejer af Hovedgaarden Skjerrildgaard pr. Hornsyld (260 Td. Land, 29 Td. Hartkorn), Sogneraadsm., Amtsraadsm., Fm. for Hoveriafløsningen i 10. Landstingskreds m. m., (H. Ruge, Apotheker, Cecilie Hansen), v. 27. Maj 1870, Kroghuslund, t. Caroline S. Langkilde, f. 6. Marts 1845, Kroghuslund.



Ruggaard, Roland, f. 17. Febr. 1859, Pillemark, Gaardejer, Pillemark, Koldby (45 Td. Land, 4 Td. Hartkorn), været paa Høj- og Landbrugssk. samt Mejeri, Fm. f. Samsø Venstrevælgerforen. og for Kvægavlforen., Sogneraadsm., Kontrolmdl. f. Assurancen over Stamtære i Sjæll. Stift, (Søren Ruggaard, Dorthe Kirstine Rolandsen), v. 26. Juli 1883, Permelille, t. Ane Mette Bertelsen, f. 27. Aug. 1863.



Runge, Peter Jakobsen, f. 15. Oktb. 1848, Søby, Ejer af Bogaard, Helnæs (100 Td. Land, 6¼ Td. Hartkorn), Seminarist, tidl. Fm. for Helms Andelsmejeri, (Carsten Petersen Runge, Lærer, Dbm., Gjertrud Charlotte Jacobsen), v. 1872, Brogaard, t. Anne Marie Nielsen, f. Hansen, f. 17. Juni 1846, Brogaard. 1869-1891 Skolelærer, paa Grund af Brystsygd. Afsked m. Pension.



Rytter, Niels Peter Nielsen, f. 31. Maj 1868, Veddum, Skelund, Gdjr., Vollerupgaard (60 Td. Land), Hindholm Højskole og Tune Landbrugsskole, (Søren K. Nielsen Rytter, Gaardejer, Margrethe Kirstine Svenningsen), v. 19. Juni 1896, Gimlinge pr. Flakkebjerg, t. Maren Kirstine Andersen, f. 19. Septb. 1871, Gimlinge.



Rytter, Søren Kristian Nielsen, f. 22. Marts 1837, Svanfolk, Skibsted, Gaardejer, Veddum Vestergaard (87 Td. Land), forsk. Tillidshverv, særlig med Indkøb af Avlsdyr til Foren. og Private, (Niels Jensen Rytter, Gaardejer, Ane Pedersdatter), v. 9. Juni 1866, Terndrup, t. Margrete Kirstine Svenningsen, f. 6. Aug. 1846, Fræer. Deltog i Dyrskuerne i Aalborg Amt med 1. Kl. Hingste og Tyre.

Ræder, Johan Carl Fritz Baur, f. 4. Febr. 1843, Kiel, Ejer af Hovedgaarden Palstrup, Højbjerg (621 Td. Land, 28 Td. Hartkorn), Cand.juris, Hofjægermester, Fm. f. Dansk Skovforen. jydsk Afd., Fm. for Jagtafløsningen i Viborg Amt m. m., (Johan Thomas Philip Ræder, Generalløjtn., Elise Victorine Baur), v. 30. Jan. 1872, Aalsø, t. Thyra Valborg Dinesen, f. 21. Juni 1847, Katholm.

Delegeret for „de samv. danske Landboforen.“ paa Kongresser i Bryssel, Buda-Pest og Paris.

Røgild, Niels Simonsen, f. 14. April 1860, Vester Thorup, Ejer af Nørtorupgaard, Fjerritslev (250 Td. Land, 10½ Td. Hartkorn), (Simon Kristian Nielsen Røgild, Gaardmand, Ane Marie Raun), v. 5. Aug. 1887, Klim, t. Ane Kristine Jørgensen, f. 24. Novb. 1860, Oddegaard, Klim.



Røhr, Kristen, f. 18. Marts 1867, Demstrup, Gaardejer, Vium Østermark (32 Td. Land, 2 Td. Hartkorn), BM. i „Lysgaard m. fl. Herreders Spare- og Laanekasse“, Vurderingsmand for „Den alm. Brandforsikr. f. Landbygn.“ m. fl., (Kristian Ludvig Røhr, Forvalter, Marie Kirstine Laursen), v. 1890, Vium Østermark, t. Johanne Jensen, f. 20. Decb. 1869, Væth.

Rømer, Hans Andreas Bohn, f. 15. Juni 1874, Bukkegaard, Nyker, Forpagter, Blykobbegaard, Nyker (123 Td. Land, 14 Td. Hartkorn), Næsgaard Agerbrugsskole, (Hans Andreas Rømer, Proprietær, Amtsvevinspektør, Anna Marie Mathilde Sonne), v. 12. Juni 1903, Rø, t. Vilhelmine Margrethe Davitzen, f. 8. Decb. 1879, Baadstadgaard.

Rønne, Carl Christian Frederik, f. 31. Aug. 1842, Kbh., Frimenighedspræst, Højskoleforstander og Forpagter, Stevns Højskole, Havnelev (13 Td. Land), Tillidsmd. i Lyderslev Sogn for Plejeforen. for vildfarende Børn, (Marcus Clod Rønne, Sognepræst, Caroline Vilhelmine Rønne), v. 7. Juni 1876, Magleby, Skelskør, t. Fanny Kirstine Henriette Drastrup, f. 14. Maj 1847, Roskilde.





Rønne-Lotz, Waldemar, f. 24. Jan. 1866, Ussinggaard, Korning, Ejer af Mariebjerg, Præstegaardsforpagter, Mariebjerg, Kjølbeløv (285 Td. Land, 36 Td. Hartkorn), Fm. i Kontrolforen., „Ficaria“, Næstfm. i Vestloll. Landmandsforen. m. m., (Martin Frederik Vilhelm Lotz, Propr., Caroline Amalie Rønne), v. 6. Sept. 1889, Rudkjøbing, t. Marie Jørgensen, f. 5. Maj 1870, Rudkjøbing.



Rørbæk, Niels Nielsen, f. 19. Aug. 1870, Store Arden, Best. af Hylke Mejeri, BM. i Aarhus Skanderborg Amts Mejeristforen., (Jens Nielsen Rørbæk, Else Marie Sørensen), v. 26. April 1903, Hylke, t. Nielsine Poulsen, f. 13. Juni 1877.



Rørbech, Vilhelm, f. 20. April 1825, Ousted, Ejer af Topholm, Thorup (145 Td. Land), 1½ Aar paa en Lærestalt, Dir. i Sparekassen for Frederiksværk og Omegn, Forligsmægler for Thorup, m. m., (Niels Rørbech, Lærer, Trine Hansen), v. 20. Sept. 1866, Kirke Saaby, t. Frederikke Jordy, f. 14. Sept. 1827, † 22. April 1884, Topholm.



Rørdam, Kristian, f. 22. Juli 1860, Gladsaxe, Prof. ved Landbohøjskolen, Dr. phil., R*, (Holger F. Rørdam, Præst, Dr. phil., Simonia Kalkar), v. 15. Oktb. 1886, Kbh., t. Astrid Rørdam, f. 5. Novb. 1860, Frederiksberg Slot.

Rørholm, Niels, f. 7. Aug. 1850, Postpakkemester, Ejer af Løvel Mølle pr. Viborg (70 Td. Land), Md. af Hobro Byraad og Skatteligningskomm., BM. i Hobro og Omegns Svineslagteri og Hobro Grundejerforen., (Jens Nielsen, Avls-



bruger, Christiane Pedersdatter), v. 12. Maj 1880, Hobro, t. Kirstine Christofine Farsøe, f. 13. Juli 1853, Hobro. Arbejdet ved Agitationen og Opr. af Hobro og Omegns Andels-svineslagteri.



Rasmussen, Christen Peter, f. 13. Marts 1860, Foldby, Gaardejer, Ryttergaarden, Grundfør (28 Td. Land, 3½ Td. Hartkorn), Sogneraadsmdl., BM. i Mejeriet „Engholm“, (Rasmus Mogensen, Gaardejer, Mariane Pedersen), v. 7. Febr. 1899, Grundfør, t. Katrine Pedersen, f. 29. Marts 1876, Sall.



Rasmussen, Hans, f. 15. Febr. 1864, Rynkeby, Husejer, Arvehus, Rynkeby (18 Td. Land, ⅞ Td. Hartkorn), (Rasmus Hansen, Husmand, Johanne Nielsen), ugift.



Rasmussen, Christian Thingberg, f. 12. Febr. 1864, Kamgaard i Tommerup, Ejer af Strandskov, Bovense Sogn (200 Td. Land, 16 Td. Hartkorn), Exam. fra Fyens Stifts theor. Landvæsenstinstitut i Odense, Sogneraadsmdl., BM. i Mejeriet, (Peder Rasmussen, Propr., Nielsine Jørgensdatter Kam), v. 12. April 1898, Kbh., t. Astrid Petra Carla Jørgensen, f. 17. April 1876, Kbh.



Rasmussen, Jens Andreas, f. 5. Marts 1860, Gydgård, Gaardejer, Gydgård-Vivild (67 Td. Land, 6½ Td. Hartkorn), Fm. for Kontrolforen., Kvægavlforen., Højskoleforen., Forskudsforen. for Gjesing-Nørager-Vivild, Repr. i Agrarforen. m. m., (Rasmus Andersen Tækker, Gaardejer, Maren Jensdatter), v. 9. Juli 1896, Vivild, t. Maren Edine Marie Simonsen, f. 10. Novb. 1872, Vivild, † 20. Febr. 1900.



Rasmussen, Lars, f. 16. Febr. 1841, Herringløse, Gaardejer, „Bakkegaard“, Herringløse (44 Td. Land, 4 Td. 7½ Skp. Hartkorn), Stævningsmand, (Rasmus Jeppesen, Jordbruger, Bodil Pedersen), v. 15. Novb. 1862, Hvedstrup, t. Kirsten Jensen, f. 25. Marts 1835, Herringløse, † 8. Marts 1899, Herringløse.



Rasmussen, Peter Jørgen, f. 12. Febr. 1855, Kverndrup, Gaardejer, Kverndrup (38 Td. Land, 4 Td. Hartkorn), (Rasmus Pedersen, Gaardejer, Anne Marie Jørgensdatter), v. 3. Febr. 1893, Kverndrup Vænge, t. Maren Sofie Larsen, f. 28. Novb. 1862, Kverndrup Vænge, † 13. Maj 1904, Kverndrup.



Rasmussen, Søren Peter, f. 27. Septb. 1867, Sønder Saltum, Gaardejer, Sønder Saltum, Aabybro (27 Td. Land, 2½ Td. Hartkorn), Fm. for Saltum Andelsmejeri, Sogneraadsm., BM. i Kontrolforen., (Rasmus Pedersen, Gdjr., Ane Kirstine Larsdatter), v. 4. Maj 1894, Saltum, t. Martine Nielsen, f. 28. Jan. 1871, Saltum Mark.

Ravn, Jens Jensen, f. 11. Jan. 1860, Klattrup, Smidstrup, Lærer ved Stovstrup og Egum Skoler, Ullerup, Skolelærereexam. fra Gedved Seminarium, Sekr. og Kasserer for Børkop og Fredericia Omegns Landbrugsforen., Fm. og Kasserer for Ullerup Sogns Syge- og Begravelseskasse m. m., (Hans Jensen Ravn, Gaardejer, Maren Kirstine Jensen), v. 15. Septb. 1891, Klattrup, t. Johanne Nielsen, f. 29. Novb. 1861, Lindet, Skærup.



Reiffenstein, Christian Frederik Oxholm, f. 5. Sept. 1856, Brarup pr. Tønder, Forpagter, Blamlykke pr. Saxkjøbing (330 Td. Land, 45 Td. Hartkorn), (Frederik Julius Reiffenstein, Præst, Agathe C. M. Oxholm), v. 3. Juli 1891, Ribe, t. Helene Emilie Bøggild, f. 19. Aug. 1866, Ribe.



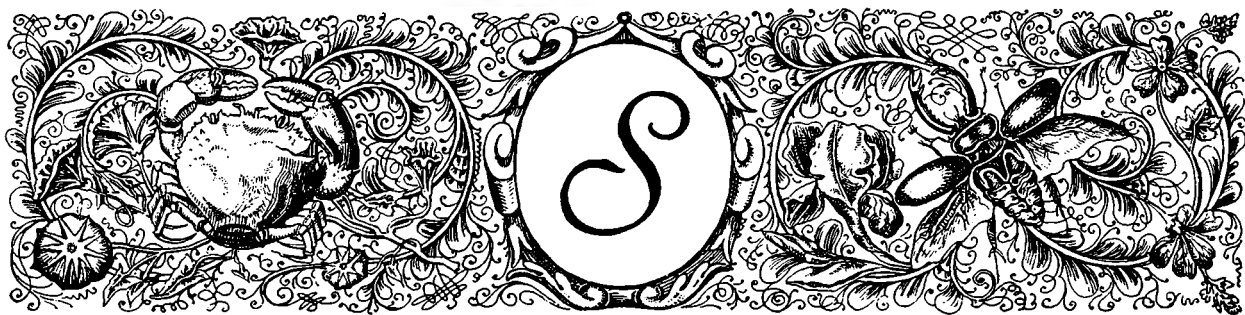

* betyder, at Fotografiet enten ikke er tilsendt Redaktionen eller indsendt efter, at Trykningen er paabegyndt, hvorfor Noterne af Hensyn til Værkets grafiske Udstyr findes i Slutningen af dette Kapitel. () Forældrenes Navne, v. = viet, BM. = Bestyrelsesmedlem, FM. = Formand.



Sahlholdt, Niels Romvig Lauridsen, f. 11. Juni 1861, Sahlholdt, Gaardejer, Sahlholdt (131 Td. Land, 5½ Td. Hartkorn), Mdl. af Herning Sogneraad 1897—1904, BM. i Hesteavlforen., Fm. f. Herning Landsogns Kvægavlforen. m. m., (Laurids Nyboe Nielsen, Karoline Nielsen), v. 11. Maj 1888, Neder Ulfkjær, t. Karoline Jensen, f. 1. April 1869, Bøllinglide. Sahlholdt har været i min Families Besiddelse 103 Aar.

Salzwedell, Carl Christian, f. 21. Marts 1859, Herrested, Bestyrer af Gudum Andelsmejeri, lært Landvæsen og Mejeridrift, (Henrik Salzwedell, Landmand, Kristine Amalie Delfs), v. 24. Oktb. 1888, Svendborg, t. Marie Ludvigsen, f. 15. Sept. 1869, Bramdrup, Kolding.



Saksenborg, Kristen Sørensen Jensen, f. 25. April 1860, Staby, Mejeriejer, Stege Mejeri, Kontrollkursus paa Forsøgslaboratoriet i Kbhvn., Fm. f. Møens Mejeristforen., (Jens Sørensen Saksenborg, Tømrer og Maler, Ane Kristensen), v. 16. April 1890, Rørup pr. Aarup, t. Maren Fløche, f. 10. Sept. 1866.

Sams, Povl Pedersen, f. 4. Marts 1843, Torup, Samsø, Gaardejer, Svendsbjærg (82 Td. Land, 8 Td. Hartkorn), Fm. for Hollede Andelsslægteri, BM. i de samv. sjæll. Landboforeninger, (Peder Jørgen Jensen, Egedie Kristine Poulsdatter), v. 2. April 1880, Kbh., t. Petra Ottilia Marstrand, f. 19. Oktb. 1847, Kbhvn.



***Samuelsen, Jens Peter**. Se Side 995.



Salicath, Jens David Frederik, f. 5. Maj 1860, Toftegaard, Aabybro, Dir. for A/S Det danske Mælkekompagni i Kbh., Landbrugskand. fra den kgl. Landbohøjskole 1883, (J. C. Salicath, Charlotte Hasselbalch), v. 17. Decb. 1890, Dronninggaard, Holte, t. Ethel Manna Rosalind Westenholz, f. 11. Maj 1870, London, † 25. Juli 1900, Kbh., v. 22. Maj 1903, Charlottenlund, t. Jenny Claudine Tvermoes. Fra 1883—89 Best. af Dronninggaard ved Holte.

Samuelsen, Søren, f. 24. Septb. 1847, Limskov, Selvejer og Boelsmand, Lunderskov (6 Td. Land, 3½ Skp. Hartkorn), BM. i Skanderup Mejeri og de fattiges Kasse, Hegnsynsmand, v. 26. Oktb. 1876, Seest, t. Larsine Vaaben Andersen, f. 18. Marts 1846, Seest.



Salomonsen, Søren, f. 21. Marts 1858, Mejlbjby, Brovstrup, Ejer i Mejlbjby (50 Td. Land, 1½ Td. Hartk.), Sogneraadskasserer, Fm. for Haverslev og Omegns Hesteavlforen., Forretningsfører for Mejlbjby og Omegns Brugsforen. m. m., (Salomon Andersen, Gaardejer, Ane Jensen), v. 3. Maj 1882, Aardestrup, t. Kirsten Marie Jensen, f. 28. Maj 1857, Aardestrup.

Sand, Gerhard Alexis Cappelen, f. 7. Febr. 1861, Lemvig, Prof. ved den kgl. Veterinær- og Landbohøjskole, Dyrlæge, R*, Fm. for Statshingsteskekomm. i 4. Kreds, Mdl. af Statshingsteskekomm. i 1. Kreds, (Søren Børgesen Vandborg Sand, Handelsagent, Henriette Sophie Cathinka Cappelen), v. 16. Maj 1888, Frederiksb., t. Albertine Fro Olufsen, f. 15. Juli 1863, Slagelse.





Sandal, Peder Kortbek Jensen, f. 17. Juli 1853, Flade, Gaardejer, Tøving, Galtrup (73½ Td. Land, 5½ Td. Hartkorn), Sognefoged, Lægdsmand, Sogneraadsmidl., (Jens Pedersen Sandal, Gaardejer, Mariane Thommesen), v. 6. Novb. 1879, Vester Jølby, t. Sidsel Nielsen, f. 22. Marts 1855, Vester Jølby.



Sandbæk, Peder, f. 19. Oktb. 1868, Anneberg, Bøvling, Landbrugslærer paa Landbrugsskolen i Lyngby, Seminarist og Landbrugskandidat, (Jens Anneberg Bøvling, Gaardejer, Marie Pedersen), v. 30. Aug. 1902, Vamdrup, t. Marie Friis, f. 21. Decb. 1868, Stevelgaard, Haderslev.



Sander-Larsen, Ludvig, f. 11. April 1844, Kbh., Dyrlæge, Elisedal, Hornsyld (41¾ Td. Land, 4 Td. 1 Skp. 3 Fdk. 1½ Alb. Hartkorn), dimitt. 1863 fra Vetr. og Landbohøjsk., Kancelliraad, Sølvmedalje fra Foren. til Dyrenes Beskyttelse, Eresmdl. af Thierschutzverein i Bern, Forligsmægler m. m., (Niels Larsen, Læderhandler, Cecilia Meyer), v. 1. Dcb. 1870, Hornsyld, t. Laura Charlotte Lautrup, f. 12. April 1842, Sønder-skovgaard, Aalborg.



Sandholm, Christen Bruun, f. 3. Oktb. 1849, Brundsgaard, Harboøre, Gaardejer, Sandholm, Harboøre (120 Td. Land, 2 Td. Hartkorn), Taksationsmand til Kreditforen. og til Ejendomsskyld, Sogneraadsmidl., (Mads Christensen, Bruun, Johanne Christen Trillingsgaard), v. 4. April 1873, Sandholm, Harboøre, t. Barbara Sørensen Sandholm, f. 1. Marts 1838, Sandholm.



Sauer, Peder Pedersen, f. 7. Dcb. 1878, Jordsby, Mors, Mejeribest., Hovgaard, Sejerslev Fm. for Sygekassen, Forsamlingshuset og Skytteforen., (Lars Sauer, Maren Pedersen), v. 28. Oktb. 1904, Nykøbing M., t. Kirsten Marie Kortegaard, f. 21. Novb. 1878, Ø. Jølby, Mors.



Saxkjær, Jens Christian, f. 7. Marts 1836, Dyrlæge, Næstved, R*, DM., E.M.2, Fm. for Præstø Amts Dyrlægeforening, Fm. for Hingstedommerne i Næstved og Omegns Landboforen., (Peter Saxkjær, Tømrermester og Jordbruger, Else Marie Villensgaard), v. 10. Maj 1865, Kbh., t. Emilie Caroline Jensen, f. 4. Febr. 1846, Kbh. Afgaaet fra Hæren med Udg. af Marts 1906 efter 44 Aars Tjeneste.



Særkiær, Peder Gravgaard, f. 28. Febr. 1868, Hvidbjerg Sogn, Overgaard, Naur (265 Td. Land, 8½ Td. Hartkorn), Fm. for Naur Kvægavlsforen., (Kresten Pedersen, Partikulier, Ane Nielsen), v. 29. Sept. 1893, Holstebro, t. Nielsine Jensen Kjærgaard, f. 15. April 1874, N. Nissum.



Saxtorph, William Mathias, f. 21. Maj 1852, Frihedslund, Propr., Sophienborg (535 Td. Land, 35 Td. Hartkorn), Landbohøjskolen, Landvæsenskommissær, Mdl. af Frederiksborg Amtsraad, BM. i Frederiksborg Amts Kvægavlforen., Konsulent i Husdyrbrug for Frederiksborg Amt m. m., (J. V. Saxtorph. Jægern., Hustru født Holm), v. 26. Sept. 1879, Frederiksborg, t. Laura Henriette Elisabeth Teisen, f. 20. Aug. 1854, Hillerødsholm.

Scavenius, Aliz, f. 29. Novb. 1869, Gjorslev, Fæster, Søgaard, Magleby (92 Td. Land, 7½ Td. Hartkorn), Stiftsdame i Vallø, tilsynshavende med Landbrugskolonien Elieser, Værge for et Plejebarn, (J. F. Scavenius, Kammerherre, Godsejer, Louise Costonier).



Scavenius, Otto Jakob Brønnum, f. 19. Maj 1849, Basnæs, Ejer af Basnæs (ca. 2100 Td. Land, ca. 220 Td. Hartkorn), Kammerherre, R*, DM., (Jakob Brønnum Scavenius, Hofjærgermester, Henriette Moltke), v. 3. Jan. 1874, Gl. Estrup, t. Christiane Komtesse Scheel, f. 28. Jan. 1855, Gl. Estrup.





Scavenius, Peder Brønnum, f. 30. Juli 1845, Gjorslev, Godsejer, Voergaard (3400 Td. Land, 116 Td. Hartkorn), Cand. jur., R*, DM., Amtsraadsmedl., Oversundhedskommissær, Landvæsenskommis­ sær, Sogneraadsm., (Peder Brønnum Scavenius, Kammerh., Charlotte Sofie Meincke), ugift.



Schade, Henrik, f. 14. April 1831, Sønderjylland, pens. Statsskovrider, Skovridergaarden Valdemarslund pr. Kvistgaard (ca. 56 Td. Land, ca. 4 Td. Hartkorn), R*, i sin Tid haft mange off. og priv. Tillidshverv, (Henrik Schade, Organist, Frederikke Schinkel), ugift.



Schaffalitzky de Muckadell, Albrecht Christoffer Carl Ludvig, f. 11. Juli 1859, Arreskov, Lensgreve, Grevsk. Muckadell (1128½ Td. Hartkorn), juridisk Kandidat, laudabilis, Hofjægerm., Amtsraadsmdl., Mdl. af Repræsentantskabet for Odense-Nørrebroby-Faaborg Banen m. m., (Erik Engelke Schaffalitzky de Muckadell, Lensgreve, Anna Caroline Bernhardine Glosegarten), v. 7. Sept. 1887, Erholm, t. Charlotte Sophie Christiane Cederfeld de Simonsen, f. 12. Decb. 1862, Erholm.



Schak, Frederik Christian, f. 26. August 1877, Mullerød Skole ved Assens, Bestyrer af Gludsted Andelsmejeri, N. Snede, Ladelund Landbrugsskole, Fm. for Gludsted Lokalforen. af „Blaa Kors“ Kristelig Afholdsforen., (Bertel Hansen Schak, Lærer, Karen Marie Madsen), v. 23. Oktb. 1900, t. Andrea Kathrine Christensen, f. 28. Juli 1881, Kølvrå v. Herning.



Schaldemose, Hjalmar Frode, f. 7. Decb. 1870, Aarhus, Dyr­ læge, Ejer af en lille Villa i Kolind, (P. T. G. Schaldemose, Adjunkt ved Aarhus Latinskole, senere titulær Professor, Harriet Watt), v. 2. April 1900, Kbh., t. Signe Nielsen, f. 1. Sept. 1869, Hinne­ ruplund, Fyen.

Tidl. Landmand og Forvalter paa Marienhøj, Storehedinge, begyndte 25 Aar gl. paa Veterinærstudiet.

Schaldemose, Niels, f. 10. Novb. 1840, Kirke-Søby, Dyr­ læge, (Matthias Christian Schaldemose, Præst, Cordelia Emilie Antania Bülow), v. 1. 24. Marts 1870, Assens, t. Augusta Wilhelmine Marie Petersen, f. 27. Sept. 1839, † 12. Decb. 1874, v. 2. 9. Jan. 1877 t. Marie Catrine Hansen, f. 9. Novb. 1840, Tanderup pr. Assens.

Exam. Jan. 1863, Dyr­ læge i Rudkøbing fra 1863—67, paa Grevsk. Wedellsborg fra 1867—92, i Odense fra Novb. 1892.



Schandorph, Klaus Møller, f. 3. Juni 1875, Stenlille, Gaardbest. i Smidstrup (ca. 50 Td. Land, ca. 4 Td. Hartkorn), Fm. for den stedl. Venstreforen. m. m., (Niels Henrik Schandorph, Marie Regine Clausen), v. 1. Sept. 1898, Smidstrup, Soderup, t. Ane Elisabeth Susanne Kristine Hansen, f. 19. Sept. 1876, Smidstrup.

Blev 7. Aug. 1898 ramt af Lynet (min Faders Gaard nedbrændte) og var uarbejdsdygtig over 2 Aar.



Schebye, Hans Christian Krøyer, f. 3. Juli 1834, „Bøllesminde“, Stokkemarke, † 6. Novb. 1905, Landinspektør i Maribo, Vurderingsfm. for Skyldraadet i Maribo Distrikt, Taxationsm. i Østifternes Kreditforen. m. m. (Hans Schebye, exam. jur., Forpagter, Karen Cathrine Krøyer), v. 10. Decb. 1866, Stokkemarke, t. Kamilla Theresia Eigler, f. 7. Decb. 1841, Nakskov.



Scheel, Ditlev Flindt, f. 25. Sept. 1829, Stubbekøbing, Ejer, Tvedegaard (140 Td. Land, 15 Td. Hartkorn), Landvæsenskommis­ sær 20 Aar, Herredsbest. i Maribo Amts økonom. Selskab 30 Aar m. m., (Jørgen Nicolai Scheel, Købmand, Charlotte Augusta Teistrud), v. 15. April 1857, Stubbekøbing, t. Ane Marie Halling, f. 26. Sept. 1832, Stubbekøbing.



Schiellerup, Carl Hans Mentz, f. 23. Aug. 1862, Aarhus, Dyr­ lægeboligen paa Thyholm (11½ Td. Land, 1 Td. 1 Fdk. Hartkorn), Dyr­ lægeexam. 1884, Fm. f. Kvæg­ avlsforen., BM. i Fællesforen. for Thisted Amt, Dommer over jyske Tyre ved Dyrskuet, (Chr. Frederik Schiellerup, Overdyrlæge, Mathilde Lorentzen), v. 16. Juni 1891, Randers, t. Mathilde Elise Friis, f. 27. Jan. 1871.





Schiødt, Victor Johannes, f. 4. Juli 1862, Vejle, Sparekassedir., Sagfører, Justitsraad, BM., Kasserer og Sekretær i Vejle Amts Landboforen. og Vejle Amts Hesteopdrætterforen., BM. for Landbrugsbladet „Dansk Landbrug“, Delegeret til Foren. af jydsk Landboforen. m. m., (Peter Wilhelm August Schiødt, Prokurator, Frederikke Erikvine Erichsen), v. 18. Aug. 1888, Vejle, t. Emma Natalie Dencker, f. 26. Oktb. 1867, Aalborg.



Schiøth, Kristianus Andreas, f. 10. Decb. 1872, Toftthøj, Godbjerg, Gaardejer, Lille Refstrup (13 Td. Land, 1½ Td. Hartkorn), Toftthøj (74 Td. Land, 4½ Td. Hartkorn), 2 Vinterkursus paa Malling Landbrugsskole, (Jeppe Gregersen Schiøth, Kristine Pedersen), v. 28. Sept. 1900, Lindeballe Sogn, t. Marie Gydesen, f. 7. Jan. 1876, Vester Aas, Lindeballe.



Schjønnning, Christian, f. 26. Novb. 1850, Serritslev pr. Brønderslev, Ejer, Horsens pr. Langholt (6 Td. Land, ¼ Td. Hartkorn), (Peder Johansen Zimmermann, Husm., Ane Marie Nielsdatter), v. 2. Dcb. 1881, Horsens, t. Marie Jensen Hovaldt, f. 20. Sept. 1859, Dal, Aalborg.



Schmidt, Edvard Wilhelm, f. 16. Aug 1848, Farum, Ejer, Skudshale, Dal (225 Td. Land, 10 Td. Hartkorn), Kammerraad, har haft en Mængde off. Tillidshv., frasagt dem alle, (Johan Carl Schmidt, exam. jur., Hanne Therese Corvinus), v. 15. Maj 1872, Kbh., t. Emilie Christine Elisabeth Frey, f. 13. Novb. 1844, Bidstrup ved Næstved.

Oplært ved Landbruget, i 16 Aar (1879—95) ansat som Inspektør under Fængsels- og Fattigvæsen, atter overgaaet til prakt. Landbrug.



Schmidt, Frits Lassen, f. 24. Dcb. 1861, Gaardejer, Ødis (114 Td. Land, 7¼ Td. Hartkorn), Sognefoged og Sogneraadsmdl., (Johan Peter Schmidt, Gaardejer, Sognefoged, Elsabet Lassen), v. 23. Juni 1892, Ødis, t. Ane Marie Meier, f. 25. Febr. 1859, Tønder.

Schmidt, Jens Boisen, f. 24. Maj 1854, Rødding, Nordslesvig, † 18. Decb. 1905, Landmand, Ejer af Lykkesgaard, Lunderskov (40 Td. Land), (Niels Petersen Schmidt, Arbm., Maren Boisen Jensdatter), v. 8. Marts 1890, Vejen, t. Marie Helene Cathrine Voigt, f. 23. Marts 1860, Nordborg, Als.



Schmidt, Jens Clausen, f. 10. Febr. 1873, Vonsild, Mejeribest., Drendrup, Ødis, Ladelund Mælkeriskole, Sogneraadsmidl. m. m., (Claus Schmidt, Væver og Boelsmand, Agnes Johansen), v. 3. Juni 1899, Jellinge, t. Maria Damgaard, f. 27. Aug. 1877.



Schmidt, Johan Christian, f. 18. Jan. 1834, Tørslev, Ertruplund, Konsulent for jydsk Landsparekasser (14 Td. Land, 2 Td. Hartkorn), udd. som Lærer, DM., Forretningsfører og Næstfm. for Centralforen. for jydsk Sparekasser, (Napoleon Christian Schmidt, Lærer, Augusta Marie Møller), v. 28. Juli 1858, Randers, t. Birgitte Hansen, f. 14. Jan. 1838, Randers.



Schmidt, Jørgen Jørgensen, f. 15. Juli 1845, Sillerup ved Haderslev, pr. Dyrlæge i Kolding, R*, Fm. f. Vejle Amts Dyrlægeforen., (Peter Jørgensen Schmidt, Gaardejer, Mette Christine Marie Hansen), v. 12. Juni 1875, Ribe, t. Emma Emilie Kohl, f. 26. Sept. 1852, Kbhvn.



Schmidt, Ludvig, f. 12. Marts 1872, Esromgaard, Landinspektør, Exam. 1895, BM. i Landinspektørforen., (Johan Carl Christian Schmidt, Propr., Frederikke Margrethe Rotwitt), v. 16. Sept. 1903, Middelfart, t. Anna Marie Edsberg, f. 24. Aug. 1876, Middelfart.



**Schmidt, Paul Richard*. Se Side 995.





Schmidt, Peder, f. 28. Decbr. 1838, Skjævingmunkegaard, Ejer af Skjævingmunkegaard, Egaa (150 Td. Land, 13³/₄ Td. Hartkorn), R*, Fm. for Statstyreskuerne i 12. og 13. Skuekreds, Fm. for Aarhus landøkon. Selskab siden 1890 m. m., (Christen Møller Schmidt, Gaardejer, Lise Rode), v. 10. Aug. 1865, Feldballe, t. Charlotte Sophie Amalie Schmidt, f. 24. Novb. 1843, Aarhus.



Schmidt, Peder Johannes, f. 20. Marts 1825, Hessel, Grenaa, Ejer af Sophiesminde (152 Td. Land, 1 Td. Hartk.), Landvæsenskomm., titl. Sogneraadsfm. og Amtsradsmdl., Repr. i Understøttelsesforen. for jyske Landmd. m. m., (Claus Væss Schmidt, Gaardejer, Ane Sophie Røgind), v. 8. April 1870, Sophiesminde, t. Leopoldine Charlotte Møller, f. 10. Febr. 1850, Terrupgaard.



Schmidt, Rudolph, f. 17. Decb. 1836, Proprietær, Sophienlyst, Helsingør, (Hans Peter Schmidt, Kammerraad, Ejer af Landsledgd., Møen, Johanne Guldager), v. 7. Septb. 1860, Nakskov, t. Johanne Cecilie Bay, f. 16. Septb. 1839, Marienlyst, Nakskov.

Tidl. Forp. af Rørbæk Dampmølle, Dir. for De foren. Dampmøller i Kbh., Göteborg Ångbageri, Malmö stora Walsqvarn m. m.



Schmidt-Hansen, Anders, f. 28. Decb. 1869, Egholt, Lejrskov, Branddir. for Hørsholm, Bogholder ved Hørsholm Distrikts økon. Selsk. Sparekasse, Kasserer ved Aktieselsk. „Hørsholm Gas- og Vandværk“ m. m., (Hans Jørgensen, Gdjr., Ane Kirstine Schmidt), v. 24. April 1901, Hørsholm, t. Rigmor Andrea Tygesen, f. 21. Septb. 1875, Hadsten.

I 15 Aar Assistent paa Hørsholm Birks Kontor, 1889-1897 Sekretær for Hørsholm Kommune.



Schmoll, Wilhelm Rasmus, f. 18. Aug. 1850, Kbh., Dyr læge og Papirhandler, Dyr lægeexamen 1872, Membre de la Société Astronomique de France Nr. 3793, (Wilhelm Ferdinand Schmoll, Møbelhandler, Karen Marie Schmoll), v. 13. Marts 1883, Kbh., t. Clara Johanne Kathrine Frederikke Jensen, f. 29. Juli 1856, Odense. † 26. Septb. 1890, Rudkjøbing. Ikke deltaget meget i det off. Liv, men altid følt en alvorlig Trang til Udvikling og Kundskaber.



Schnack, Peter, f. 16. April 1856, Aversi, Gaardejer, Broholmgaard, Aversi (93 Td. Land, 9¹/₂ Td. Hartkorn), Højskoleoph., Sognefoged, Sogneraadsfm., Lægdsmand, Vurderingsmand, Fm. for Jordboniteringsmd. m. m., (Ludvig Ditlev Schnack, Gaardmd., Ane Marie Petersdatter), v. 16. Septb. 1881, Aversi, t. Marie Magdalene Jørgensen, f. 22. Juli 1856, Aversi.



Schou, Fritz Bryde, f. 26. Jan. 1835, Bregentved, Skovrider, Rosenborg, Marie-Magdalene Sogn (40 Td. Land, 1 Td. Hartkorn), Forstmand, Incassator, (Peter Masinius Schou, Skovrider, Ane Margrete Hassing), v. 24. Febr. 1886, Marie-Magdalene Sogn, t. Ane Rasmussen, f. 6. Aug. 1858, Rimsø.

**Schou, Jacob Andreas*. Se Side 995.



Schou, Janus Felix, f. 14. Jan. 1857, Bekkegaard, Rønne, Kgl. Skovfoged, Ostrup, Grejskov (18 Td. Land, 1¹/₄ Td. Hartkorn), Kredsforst i de kgl. danske Skov- og Jagtbetjentes Foren. og i Statskovfogdernes Foren., (Christian A. Schou, Gaardejer, Christiane Charlotte Sode), v. 27. Oktb. 1882, Frederiksværk, t. Sophie Jacobine Krog, f. 13. Febr. 1862, Lille Lyngby Præstegaard, † 2. Oktb. 1899, Brødskov.

Tidl. ans. i Sonnerup, Brødskov og Ostrup.



Schou, Marius Peter Emil, f. 21. Jan. 1836, Skjærvad pr. Grenaa, Manufakturhandler i Rønde, Købmandshandel, Sognefgd. og Lægdsmand, (Niels Schou, Propr., Johanne Schmidt).



Schou, Ole Petersen, f. 23. Juni 1856, Stautrup, Lærer og Kirkesanger, Skolelærereexam. 1875, Fm. for Storring Afholdsforen., Mdl. for Storring Sogns Menighedsraad m. m., (Hans Peter Simonsen, Snedker og Husmand, Maren Nielsen), v. 19. Maj 1881 t. Cæcilie Jensen, f. 5. Juli 1863, Adsløv.

Har i flere Aar været Gaardejer og Fm. i Framlev Herreds Lærerforening.



Schou, Rudolf Jacob, f. 27. April 1862, Kbh., Landbrugsmin. Tilsynshavende med Landbrugets Udførselsforh., Landbrugskand., R* p. p., Holl. Æresmed., Fm. i „Dansk Exportforen.“ m. m., (Theodor Valentin Schou, Oberstløjtn., Signe Emilie Mariboe), v. 9. April 1895, London, t. Marie Kirstine Meyer, f. 13. April 1873, London.



Schouboe, Niels Peter Krarup Jacobsen, f. 4. August 1872, Trans. Best. af Karrebækstorp Andelsmejeri, Karrebæksminde. (Jacob Schouboe, Gaardejer, Johanne Marie Kristensen), v. 29. Oktb. 1901, Karrebækstorp, t. Maren Marie Sophie Hansen, f. 3. April 1879, Menstrup, Næstved.



Schougaard, Søren Nielsen, f. 1. Maj 1867, Velling, Ejer af „Trinelund“, Velling Mark (12 Td. Land, 6 Skp. Hartkorn), Uddannelse som Gartner, Kredsforstander og Distriktskommisær for mindre Landejendomsbesidderes Brandforsikr., Næstfm. i Vinding Pastorats Sparekasse, Sekr. i Velling Brugsforen., Forligsmægler i Tyendesager m. m., (Niels Sørensen Schougaard, Skovkasserer, Elisabeth Katrine Hansen), v. 19. Decb. 1890, Horsens, t. Hartvigine Sofie Kirstine Hartvigsen, f. 13. Oktb. 1863, Sæbberup.



Schroll, Gustav Frederik Gottlieb, f. 23. Decb. 1849, Lykkenssæde, Høirup, Forpagter, Hollufgaard, Fraugde (430 Td. Land, 51 Td. Hartkorn), Landbrugskand., (Gustav Schroll, Arvefæster, Amalie Johanne Bondo), v. 7. Marts 1882, Kbh., t. Andrea Bache, f. 19. Juli 1858, Fuirendal, Sjælland.



Schroll, Henning Georg Nicolai, f. 7. Marts 1838, Rentier, Bækkelund, Højrup, fhv. Ejer af Lykkenssæde, R*, E.M.2, titulær Kapt., tidl. Mdl. af Hillerslev Sogneraad, 8 Aar dets Fm., Fm. for Danmarks Biavlerforen., for Vaabenbroderafdel. m. m., (Gustav Schroll, Arvefæster, Landstingsmand, Johanne Frederikke Bondo), v. 16. Maj 1865, Odense, t. Johanne Eriksine Jakobine Scheel Pingel, f. 7. Sept. 1838, Odense.



Schroll, Viggo Edvard Emil, f. 28. Septb. 1872, Lykkenssæde, Ejer af Lykkenssæde pr. Højrup (158 Td. Land, 17 Td. Hartkorn), Landbrugssk. i Malling, (Henning Georg Nicolai Schroll, Kaptajn, Propr., R*, Hanne Kathinka Jacobine Pingel), v. 6. Maj 1904, Rødby, t. Valborg Johanne Henriette Hansen, f. 6. Febr. 1874, Rødby.



Schrøder, Ludvig Peter, f. 19. Jan. 1836, Folkehøjskoleforst. i Askov, Ejer af Gaarden Damhede, Askov (60 Td. Land, 1½ Td. Hartkorn), Cand. theol., R* p. p., BM. i det danske Hedeselskab, Mdl. af det kirkelige Udv. m. m., (Jens Petersen Schrøder, Skovrider, Laura Frederikke Hviid), v. 24. Septb. 1862, Kbh., t. Charlotte Wagner, f. 29. Septb. 1842, † 11. Novb. 1904.



Schultz, Johan Jespersen, f. 31. Oktb. 1872, Klostergaard, Heils, Ejer af Klostergaard (130 Td. Land, 12¼ Td. Hartkorn), Kursus paa Landbrugssk., (Johan Schultz, Rentier, Ingeborg Finnemann Schultz), v. 25. Oktb. 1900, Henriksdal pr. Aalborg, t. Anna Thyga Cecilie Lassen, f. 23. Febr. 1882.



Schultz, Jørgen Thomsen, f. 5. Novb. 1854, Fohl, Nordslesvig, Gaardejer, Farup pr. Ribe (75 Td. Land, 6 Td. Hartkorn), Sogneraadsmdl., (Fm. 1901-1903), (Thomas Jørgensen Schultz, Gaardejer, Ane Margretha Vraa), f. 27. Juni 1883, Farup, t. Ane Marie Hansen, f. 21. Marts 1857, Farup. Udvandrede fra Nordslesvig i 16 Aars Alderen.



Schultz, Maximilian Philip August, f. 15. Juni 1845, Kbh., Dyr-læge, Nakskov, Præliminærexam. 1862, (Frederik Vilhelm Schultz, Krigsassessor, Marie Christiane Thorsen), v. 12. Novb. 1872, t. Adele Christine Christiane Benzon, f. 27. Novb. 1842. Opr. 1880 et Kreaturforsikrings-selskab, der nu er Stiftets næststørste.



Schwartz, Peter Andreas, f. 17. Juli 1834, „Mindstrup“, Hveisel, Ejer af Skjoldgaard (70 Td. Land, 7 Td. Hartkorn), Kammerraad, Lægdsmd., (Joh. Gotfred Schwartz, Gaardejer, Karen Utke), v. 27. Febr. 1869, Skjold, t. Anna Rasmussen, f. 12. April 1840, Skjold.



Schwartz, Viggo, f. 26. Jan. 1876, Skjold pr. Horsens, Dyr læge, Dyr lægeexam. 1898, (Peter Andreas Schwartz, Kammerraad, Ane Rasmussen), v. 7. Maj 1901, Julianebjerg pr. Vejle, t. Helga Sofie Kyhl, f. 4. Juni 1880, Julianebjerg.



Schwarz, Olaf Julius, f. 12. Jan. 1856, Aalborg, Inspektør, Fuglsang pr. Hammel (450 Td. Land), Kursus paa Landbohøjsk., Fm. i Kontrolforen. „Hammel Omegn“, Næstfm. i Frijsenborg Faurskov Birks Landboforen., (Julius Christian August Schwarz, Sognepræst, Anna Louise Thorsen), v. 18. Maj 1886, Kbh., t. Anna Louise Esche, f. 27. Juli 1857.



Schwarz-Nielsen, Thor, f. 22. Aug. 1882, Tostrup pr. Viborg, Handeltsgartner, Landbrugskand., Forpagter af Emdrup Ladegaard (20 Td. Land), (Johan Christopher Schwarz-Nielsen, Sognepræst, Thora Mathilde Valentine Hagmark Barth).



Schwensen, Holger Fangel, f. 21. Oktb. 1862, Satrup, Slesvig, Proprietær, Skovbøllegaard pr. Nakskov (183 Td. Land, 18½ Td. Hartkorn), lært Mejeri under Prof. Segelcke, Fm. f. Baneinteressentskabet Mariebjerg—Frederiksdal—Nøjsomhed, BM. for Vestloll. Røedyrkerforen., Fm. i Kjøbelev Mejeri, Nørreherreds Hesteavlforen. m.m., (Marcus Schwensen, Skibskaptejn, Gesine Margrethe Traugott), v. 23. Maj 1890, Kbh., t. Anna Hilda Caroline Hilligsøe, f. 11. Novb. 1869, Helsingør.

Schwensen, Jørgen, f. 15. Decb. 1858, Hørup Præstegaard, Ejer af Truedsholm og Vellinggaard pr. Havndal (1200 Td. Land, 47 Td. Hartkorn), Landbrugskand., Mdl. af Agrarforen. jyske Bestyrelse, (Chr. C. A. Schwensen, Præst, Marie Stephensen), v. 26. Marts 1886 t. Marie Hornung, f. 19. Febr. 1863, Slagelse.



Schütt, Christian Asmussen, f. 14. Juli 1842, Hundslev, Kjølstrup, Gaardejer, Idestrup (45 Td. Land Pløjejord, 6 Td. Land Eng, 5 Td. 5 Skp. 3 Fdk. 2¼ Alb. Hartkorn), (Asmus Schütt, Husmand, Ane Katrine Jakobsdatter), v. 31. Oktb. 1873, Idestrup, t. Grete Vilhelmine Schütt, f. 30. Oktb. 1848, Gedesby.

Tidl. Forvalter paa Bøtøgaard.



Schytt, Mathias Petersen, f. 29. Aug. 1863, Vonsild, Gaardejer, Tagkjærgaard, Kolding (107 Td. Land, 6½ Td. Hartkorn), 12 Aar Sogneraadsmdl., deraf 6 Aar Fm., Fm. for Ødis Andelsmejeri, BM. i Kolding Herreds Landbrugsforen. m. m., (J. A. Schytt, Forpagter, Louise Behrendt), v. 18. Maj 1889, Ødis, t. Marie Charlotte Amalie Lawaetz, f. 22. Novb. 1862, Møltrup, Herning.



Schøller, Christian Emil August, f. 2. Novb. 1843, Margaard, Godsejer, Margaard, Vigerslev (640 Td. Land, 72 Td. Hartkorn), Jægermester, Cand. polit., W. Fr. 3, N. St. O. 3, (Christian Schøller, Kammerherre, Oberstløjtnant, Emma Juliane Reimers), v. 9. Marts 1870, Kbh., t. Henriette Elisabeth Christine Mechlenburg, f. 12. April 1847, Fredericia.

Ejend. bortforpagtet siden 1886.

Secher, Julius Nicolai, f. 15. Maj 1855, Hovedgaarden „Ved“, Ejer af „Ulstrup“ pr. Snedsted (250 Td. Land, 17½ Td. Hartkorn), Lyngby Landbrugsskole, (Auber Jørgen Secher, Proprietær, Knudline Margrethe Knudsen), v. 27. Juli 1888, Thisted, t. Ane Marie Nordentoft, f. 27. Febr. 1864, Thisted.





Secher, Peter Nicolaj, f. 11. Aug. 1858, Frederikkesminde, Draaby, Ejer af Bjørnholm (350 Td. Land, 25 Td. Hartkorn). (Hans Secher, Justitsraad, Proprietær, Sofie Margrethe Neergaard), v. 9. Septb. 1887, Thistrup, t. Louise Marie Elisabeth Marcussen Schack, f. 21. Novb. 1857, Uldum.



Seeger, Christian Daniel, f. 11. Marts 1844, Kbh., Statsskovfoged, „Naaege“, Nordskov pr. Silkeborg (3 $\frac{1}{2}$ Td. Land), Mdl. af Silkeborg Ligningskomm., Kredsforst. i „De kgl. danske Skov- og Jagtbetjentes Foren.“, „Statsskovfogedernes Forening“ m. m., (Jean Conrad Seeger, Johanne Rosen), v.¹ t. Hanne Marie Sønnestvedt, f. 4. Decb. 1846, † 18. Juni 1882, v.² 6. Novb. 1883, Silkeborg, t. Ane Sophie Petersen, f. 1. Maj 1854, Silkeborg.



Seerup, Jens Sørensen, f. 3. April 1872, Rind, Ejer, Sdr. Rind pr. Rindsholm (72 Td. Land, 1 Td. 7 Skp. 3 Fdk. 1 $\frac{3}{4}$ Alb. Hartkorn), (S. A. Serup, Sognefgd., Kristiane Christensen), ugift.



Sehested, Einar, f. 23. April 1849, Broholm, Ejer af Farumgaard, Birkerød (305 Td. Land, 20 $\frac{3}{4}$ Td. Hartkorn, af Arealet er 90 Td. Land, 4 $\frac{3}{4}$ Td. Hartkorn Arvejord), Krarups Landbrugssk. paa Daugaard, Jægermester, mindre komm. og priv. Tillidshverv, (Niels Frederik Bernhard Sehested, Stamhusbesidder, Charlotte Christine Linde), v. 27. Juli 1875, Gottesgabe, Lolland, t. Bertha Mathilde Fenger, f. 15. Marts 1854, Nordgaarden, Sjælland.



Sehested, Hannibal, f. 16. Novb. 1842, Broholm, Stamhusbesidder, Broholm, Cand. juris, Sk. DM. p. p., Landstingsmand m. m., (Niels Frederik Bernhard Sehested, Kmh., Hofjægermester, Charlotte Christine Linde), v. 10. Juli 1877, Kbh., t. Alexandra Elisabeth Augusta Emilie de Seréne d'Acquia, f. 21. Aug. 1848, Kbh., † 16. Juli 1903, Broholm.

Sehested, Jakob, f. 20. Oktb. 1873, Tvilum, Gaardejer, Krogsgaard, Sejling (65 Td. Land, 4 $\frac{1}{4}$ Td. Hartkorn), Høj- og Landbrugsskole, Fm. for Sejling Brugsforen., Fm. for Hegnsyn, Mdl. af Planteavlsvudv. m. m., (Peter N. Sehested, Gaardejer, Sidsel Marie Knudsen), v. 4. Oktb. 1898, Silkeborg, t. Helene Marie Povlsen, f. 2. Novb. 1876, Tvilum Skole.



Sehested, Knud, f. 4. Decb. 1850, Broholm, Ejer af Tøstrupgaard, Tøstrup (450 Td. Land, 20 Td. Hartkorn), R* p. p., Præsident i det kgl. danske Landhusholdnings-selsk. m. m., (Niels Frederik Bernhard Sehested, Kmh., Hofjægermester, Charlotte Christine Linde), v. 26. Jan. 1883, Kbh., t. Ellen Sophie Magdalene Bech, f. 11. Septb. 1859, Valdbaagaard.



Sehested, Valdemar, f. 15. April 1844, Broholm, Landinspekt., Løjtm., Fæster af Valdemarsgaard, Bradager Mark (133 Td. Land), 7 Td. 6 Skp. 1 $\frac{1}{4}$ Alb. Hartkorn), E.M.2, (Niels Frederik Bernhard Sehested, Charlotte Christine Linde), ugift.



Seidelin, Aage, f. 29. Aug. 1874, St. Mindstrup, Ejer af St. Mindstrup, Hveisel pr. Jellinge (310 Td. Land, 14 Td. 2 Skp. 1 Fdk. 1 $\frac{1}{2}$ Alb. Hartkorn), (Carl Ferdinand Seidelin, Cand. jur., Catharine Ingwersen).



Seistrup, Jens Ludvig Johannes, f. 6. Maj 1871, Odense, Prakt. Dyr læge, ansat ved Skelskør komm. Kødkontrol samt Exportkødkontrol-lør, Exam. 1891, Fm. for Sorø A. Skytteforen. 2. Kreds, Fm. for Hingstedommerudv. i Skelskørgnens Landboforen., (Jens Carl Theodor Seistrup, fhv. Skarpretter, Ludovica Hansen), v. 6. Maj 1896, Frederiksberg, t. Gudrun Boyer, f. 16. Juli 1871, Løgstør





Sejersen, Jens, f. 1. April 1845, Højballe, Maarslet, Husejer, Højballe pr. Tronbjerg (9 Td. Land, 7½ Skp. Hartkorn), 1901 Sølvmedalje for Landbofid, 6 Aar i Maarslet Sogneraad, 3 Aar BM. i den fri Fattigkasse, 18 Aar Ligsynsmand, BM. i Maarslet Brugsforen., do. i Mejeri mange Aar m. m., (Sejer Jensen, Husejer, Johanne Jensdatter), v. 20. Oktb. 1869, Thestrup, Maarslet, t. Ane Katrine Poulsen, f. 15. Oktb. 1849, Langballe, Maarslet Sogn.



Sejersen, P., f. 26. Juni 1869, Randlev Hedegaard, Ejer af Randlev Hedegaard, Randlev Sogn (47½ Td. Land, 5½ Td. Hartkorn), Høj- og Landbrugsskole, (Sejer Nielsen, Gaardejer, Ane Jensen), v. 17. Decb. 1894, Emb, t. Johanne Martine Christensen, f. 9. Febr. 1869, Emb pr. Vraa.



Sejersen, Søren Kristian, f. 31. Marts 1842, Refs, Ejer, Bubbøl, Vestervig (304 Td. Land, 16½ Td. Hartkorn), Repr. i Agrarforen., (Sejer Willadsen, Gaardejer, Maren Sørensdatte), v. 30. Decb. 1892, Bjerget, Lild, t. Kristiane Thorup, f. 21. Jan. 1869, Bjerget. Flyttet Gaarden midt ind paa Marken og opført nye og tidssvarende Bygn., omkalfatret Jorderne, da de alle var i en Forfatning, hvis Lige næppe fandtes.



Selchauhansen, Carl, f. 23. Novb. 1845, Selsø, Forpagter af Hovedgaarden Egholm, Skibby (680 Td. Land, 78⅓ Td. Hartkorn), (Jens Christian Selshauhansen, Forp., Sophie Worsø), v. 20. Juli 1895, Kbh., t. Ingeborg Karoline Branth, f. 1864, Kbhvn.



Selchau-Hansen, Viggo, f. 27. Febr. 1866, Forpagter, Alslevgaard, Faxø (420 Td. Land, 48 Td. Hartkorn), Fm. for de 8 smsit. Planteavlsudv. og Landboforen.s Planteavlsudv. i Præstø Amt, Mdl. af de samv. sjæll. Landboforen.s Planteavlsudv., (Christian Selchau-Hansen, Hanne Spæger), v. 18. Juli 1902, Kbh., t. Ellen Nielsen, f. 5. Aug. 1878.



Selmer, Hans Philip Ludvig, f. 12. Febr. 1853, Eveldrup Præstegaard, Dyrlæge i Tranekjær, Artium Philosophicum, Veterinærexam., (Georg Anton Selmer, Præst, Elisabeth Rasmussen), v. 12. Febr. 1878, Kbh., t. Johanne Elisabeth Bech, f. 23. Novb. 1852, Kbhvn. Været Landmand 1872—81, Forp. af Søllerødgaard 1877—80.



Selmer, Johan Henrik, f. 16. Maj 1870, Kbh., Korpsdyrlæge, Veterinærexam., (Frederik Selmer, Sognepræst, Hulda Marie Eugenia Muhle), v. 1. Juni 1904, Kbh., t. Ida Emma Mathilde Jørgensen, f. 22. Maj 1884, Kbhvn.



Sieck, Frederik Ludvig, f. 27. April 1864, Aarhus, Dir. f. Frederikssund Andels-Svineslagteri og Andels-Ægexport, Mdl. af Frederikssund Byraad m. m., (Claus Ferdinand Sieck, Støbemester, Signe Albertine Balle), v. 25. April 1891, Aarhus, t. Anna Johanne Marie Jensen, f. 28. April 1869, Aarhus. Fr.sund Andelssvineslagteri slagter ca. 50,000 Svin om Aaret og Ægexporten modtager ca. 1½ Mill. Pd. Æg. Den saml. Omsætning andrager 3 à 4 Mill. Kroner.



Sillasen, Niels Pedersen, f. 19. Juni 1831, Andrup pr. Esbjerg, Gaardejer, Rørkjær, Esbjerg (100 Td. Land, 5 Td. Hartkorn), har været Vurderingsm. for umyndiges Midler, i Kreditforen. m. m., (Sillas Jensen, Gaardejer og Sognefoged, Ane Nielsen), v. 22. Novb. 1856, Rørkjær, t. Ane Nielsen, f. 8. Aug. 1839, Rørkjær, † 23. Marts 1859, Rørkjær, v. 15. Novb. 1861 t. Maren Spangsberg, † 27. Maj 1904.



Simensen, Jens, f. 11. Sept. 1855, Simestedgaard, Gaardejer i Djørup pr. Nibe (90 Td. Land, 3⅓ Td. Hartkorn), Højskole, (Christen Simensen, Gaardejer, Else Jensdatter), v. 23. Novb. 1883, Djørup, t. Ane Johanne Pedersen, f. 23. Novb. 1846, Djørup.



von Simesen, Martin Christian Gydesen, f. 31. Aug. 1828, Haderslev, Ejer af Ludvigsholm, Haslev Sogn (ca. 320 Td. Land, 28 Td. Hartkorn), E.M.1, Sogneraadsm. d., Amtsraadsm. d. 1892—1905, Landvæsenskommissær m. m., (Søren von Simesen, Major ved Landsenererne, Christiane Birgitte Bøeg), v. 27. Juni 1872, Kbh., t. Elise Dorthe Albæk, f. 27. Febr. 1829, Kbhvn.



Simonsen, A., f. 7. Maj 1845, Ringstedgaard, Proprietær, Halsegaard (190 Td. Land, 18 Td. Hartkorn), Sogneraadsm. d.



Simonsen, Christian, f. 19. Okt. 1855, Helnæs, Ejer af Helnæs, Ebberup (86 Td. Land samt Andel, 8½ Td. Hartkorn), Sogneraadsm. m. m.



Simonsen, Esper, f. 8. Juli 1867, Kirkeby, Rybjerg, Handelsgartner, Hedeaven, Brøndum (12½ Td. Land, 1 Skp. 1 Fjdk. 1½ Alb. Hartkorn), (J. Niels Simonsen, Husmand, Karen Espersen), v. 18. Febr. 1896, Aalborg, t. Nielsine Katrine Kirstine Nielsen, f. 15. Juli 1865, Fredericia. Se Skive Folkeblad d. 10. Juli 1904.



Simonsen, Gerhard Marinus, f. 28. Okt. 1866, Thing, Veirum, Best. af Andelsmejeriet Raabjerg, Stenlille (Niels Christian, Simonsen Thing, Gaardejer, Ane Marie Jensen Kjær), v. 25. April 1890, Kalbygaard, Laven, t. Karen Nielsen, f. 22. Sept. 1866. Har bestyret Idom Andelsmejeri 1887—90, Vejle Andelsmejeri pr. Fangel 1890—94.

Simonsen, Jens Chr., f. 9. Novb. 1867, Stockholm, Ejer, Øster Landvod, Dronninglund (130 Td. Land, 3 Td. Hartkorn), (Simon Larsen, Landmand, Maren Jensen), v. 19. Decb. 1893, Øster Landvod, t. Elise Jensen, f. 6. Juli 1873, Øster Landvod.



Simonsen, Johannes, f. 17. Febr. 1879, Nyborg, Redaktør af Gartner-Tidende, Sekretær i Alm. dansk Gartnerforen., Havedrugskandidat fra 1901, (Niels Simonsen, Jernstøber, Bodil Kirstine Christensen), ugift.



Simonsen, Las Michelsen, f. 2. Novb. 1874, Varming, Landmand, Varming pr. Ribe (185 Td. Land, 5½ Td. Hartkorn), Ladelund Landbrugsskole, Strømsyns- og Vandsynsmand, BM. i Mejeriet Ribehus, (Hans Bondesen Simonsen, Landmand, Kathrine Michelsen).



Simonsen, Rasmus Jørgen, f. 19. Sept. 1854, Ørting, Gaardejer i Astrup (50 Td. Land, 5½ Td. Hartkorn), Sogneraadsm. og Ejendoms-skyldvurderingsm., (J. Olsen, Bodil Jørgensen), v. 14. Maj 1886, Ørting, t. Maren Jensen, f. 18. Juli 1859, Ørting. Tømrer og Snedker indtil 1894, da min nuværende Ejend. købtes.



Simonsen, Simon, f. 17. Marts 1848, Ravnholt, Gjesten, Gaardejer, Skovgaard, Lejrskov (127 Td. Land, 7¼ Td. Hartkorn), Jensegaard, Gjesten (190 Td. Land, 4¼ Td. Hartkorn), Repr. og Fm. for Repræsentantsk. i Vest- og sønderjydsk Kreditforen., Landvæsenskommissær, (Anders Simonsen, Gaardejer, Mette Jensdatter), v. 17. Marts 1873, Hjarup, t. Kjerstine Straarup, f. 4. Juni 1855, Hjarup.





Simonsen, Simon Christian, f. 23. Oktb. 1869, Amagergaard, Forpagter, Stuppendrup (300 Td. Land, 25 Td. Hartkorn), Odense Landbrugsskole, (Anders Simonsen, Propr., Anna Jørgensen), v. 24. Juli 1903, Bogense, t. Agnes Theodora Kaalund, f. 1. April 1875, Bogense.



Simonsen, Simon Peter, f. 18. Novb. 1862, Vorre, Gaardejer, Mygind (24 Td. Land, $2\frac{3}{4}$ Td. Hartkorn), Vurderingsm. i Vistoft Brandforsikr., (Anders Simonsen, Gaardejer, Karen Marie Rasmussen), v. 26. Juli 1887, Vorre, Skjødstrup, t. Benthe Helle Marie Andersen, f. 30. Novb. 1861, Karlby.

**Simonsen, Thomas*. Se Side 995.



Sindberg, Niels Kristian, f. 29. April 1858, Jels, Gaardejer, Skanderup Avlsgaard (73 Td. Land, 4 Td. Hartkorn), BM. i Mejeriet, (Boj Sørensen Lindberg, Gaardejer, Karen Hansen Schmidt), v. 28. Febr. 1884, Ødis, t. Bodil Jensen, f. 18. Juni 1855, Ødis.



Sinding, Anders Nielsen, f. 5. Marts 1860, Vestervig, Dyrlæge ved Københavns Kvægtorv og off. Slagtehus, (Anders Olsen, Ane Sinding), ugift.



Siversleth, Hans Christian Peder, f. 11. Novb. 1856, Redaktør af Hippologisk Tidsskrift, Opdrætter fra 1895 af Hingste (ca. 200 Præm.), Christianshus, Hørsholm (70 Td. Land), Journalist og Opdrætter i Frankrig, Tyskland, Østrig og England, BM. i Hoppe-Centret „Sjælland“, (Mads Chr. P. Siversleth, Brygger, Margrethe Hansen), v. 10. Juli 1889, Kbh., t. Anna Hansen, f. 23. Oktb. 1854. Gaarden har været i samme Slægts Eje i 400 Aar.

Sivertsen, Peder Christian, f. 6. April 1863, Tjæreby, Ejer af Pilemosegaard, Kirkerup (65 Td. Land, 10 Td. Hartkorn), BM. i Gl. Roskilde Amts Landboforen., Fm. for Kontrolforen. for Gl. Roskilde Amts nordl. Del (Ole Sivertsen, Gaardejer, Maren Nielsdatter), v. 9. Marts 1887, Kirkerup, t. Oline Nielsdatter, f. 1. Novb. 1865, Kirkerup.



Sjelle, Rasmus, f. 22. Oktb. 1877, Rude, Bestyrer af „Kallundborg Mejeri“, Kallundborg, (Peder Rasmussen, Tækkemand, Mette Marie Pedersen).

Døbt Rasmussen, men ministeriel Bevill. paa at føre Familienavnet Sjelle fra 25. Maj 1905.



Skaaning, Anton, Anders Larsen, f. 31. Juli 1868, Branderslev, Nakskov Ejer af Baadesgd., Kohave ($20\frac{1}{2}$ Td. Ld., $1\frac{1}{4}$ Td. Hartk.), Vurderingsm. til Ejendomsskyld og i Husmandskreditforen., Regnskabsf. og Kasserer for Brugsforen. i Gloslunde, (Hans Henrik Larsen, Husmand, Bodil Marie Hansen), v. 5. Novb. 1897, Kappel, Nakskov, t. Karen Sofie Mathilde Andersen, f. 25. Marts 1873, Kappel.



Skaaning, Jens Peter Hansen, f. 5. Decb. 1850, Rodemark, Aastrup, Gaardejer i Rodemark pr. Stubbekøbing ($3\frac{1}{2}$ Td. Land, 3 Skp. 2 Fdk. $1\frac{1}{2}$ Alb. Hartkorn), Diplom fra Nordfalster Landboforen. for Dyркning af min Lod, Diplom for velpasset Bigaard, BM. i Mejeriet, Fm. for Ægsgalgsreds og en Understøttelsesforen., (Hans Jørgen Hansen, Husmand, Karen Jensen), v. 31. Oktb. 1879, Hørbeløv, t. Johanne Kirstine Larsen, f. 23. Decb. 1849, Paare, Stubbekøbing.



Skaarup, Knud Peter Karl, f. 16. Juni 1846, Krstrup, Randers, Ejer, Haslund (89 Td. Land, $7\frac{1}{4}$ Td. Hartkorn), demitt. fra Lyngby Seminarium 1866, DM., Fm. f. Landboforen. og Andelssvineslagteri, BM. i Dansk Exportforen. m. m., (Jacob Nielsen Elkjær Skaarup, Maren Knudsdatter), v. 10. Oktb. 1873, Haslund, t. Mariane Pedersen, f. 10. Aug. 1855, Haslund.





Skaftø, Jens Jørgen Jensen, f. 16. Juni 1860, Vesterborg Skovhuse, Gaardejer og Forpagter, Sønder-
tofte (100 Td. Land), Præstegaard
(63 Td. Ld.), (tils. 24 Td. Hartk.),
Hindholt Højskole, Repr. for
Vestl. Landboforen., og i de samv.
Lolland-Falsterske Landboforen.,
(Peter Jensen Skaftø, Gaardejer,
Maren Stine Rasmussen), v. 24.
Febr. 1883 t. Julie Sofie Bonke,
f. 28. Decb. 1859, Vesterborg
Skovhuse.



Skaftø, Povl Christian, f. 24. Decb.
1858, Lille Lindet, Birket, Ejer,
Kringelborg, Lille Lindet (47 Td.
Land, 6 Td. Hartkorn), Mdl. af
Overbest. for de samv. Sukker-
roedyrkerforen., Mdl. af Birket
Sogneraad 1888–90, Voldgifts-
dommer i Andelsslageriet i Nak-
skov, BM. i Andelsslageriet Bir-
ket m. m., (Peder Skaftø, Gaard-
ejer, Hanne Rasmine Hansen), v.
14. Sept. 1895, Nakskov, t. Ane
Johanne Kranker, f. 9. Maj 1860,
Stokkemærke.



Skalborg, A., f. 25. Juni 1853,
Skaarup, Ravnkilde, Gaardejer i
Store Rørbæk (60 Td. Land, 1⁵/₈
Td. Hartkorn), Højskole, (Chr. An-
dersen Skalborg, Gaardejer, Mette
Nielsdatter), v. 23. Juni 1888, St.
Rørbæk. t. Inger Marie Nielsen,
f. 16. Jan. 1870, Boldrup.



Skalborg, Jens Jensen, f. 23. Aug.
1873, Vester Skalborg, Bestyrer,
Vester Skalborg (100 Td. Land,
3³/₄ Td. Hartkorn), (Lars Jensen,
Gaardejer).



Skau, Jens Petersen, f. 11. Decb.
1856, Bukshave, Sønderjylland,
Ejer af Sandagergaard, Eltang (138
Td. Land, 10 Td. Hartkorn), Land-
brugskand., fra 1901 Inspektør v.
Aktieselsk. Kolindsund, (Peter
Skau Bukshave, Gaardejer, Chri-
stine Dall), v. 3. April 1884 t.
Hansine Sandager, f. 17. Jan. 1864,
Sandagergaard.

Skeel, Jørgen Erik Frederik, f. 4.
Oktb. 1859, Skeelslund, Stamhus-
besidder, Birkelse (745³/₄ Td.),
cand. phil., Secondløjtnant, Hof-
jægermester, Sogneraadsm., Amts-
raadsm., Præsident for Under-
støttelsesforen. f. trængende jyske
Landmænd, (Sofus Frederik Erik
Otto Skeel, Kammerh., Erikka
Josefine Eleonore Baronesse Schaf-
falitzky de Muckadell), v. 4. Oktb.
1890, Vilhelmsborg, Maarslet, t.
Fanny Elisabeth Baronesse Gyl-
denkrone, f. 8. Sept. 1865, Ma-
riendal.

**Skjærlund, Peder Jensen*. Se
Side 996.

Skjøde, Hans Hansen, f. 28. Marts
1858, Veerst, Gaardejer i Veerst
(130 Td. Land, 4 Td. Hartkorn),
Tune Landboskole, Amtsraadsm.,
Landvæsenkomm., Fm. for Meje-
riet „Kronborg“, (Hans Jepsen
Skjøde, Mette Marie Hansdatter),
v. 23. Oktb. 1885, Veerst, t. Marie
Andresen, f. 1. Novb. 1856, Uille-
rup, Sundeved.



Skjødsholm, Jacob, f. 11. Jan. 1862,
Jetsmark, Aabybro, Red. af Grenaa
Folketidende, Ejer af „Asgaard“,
Ginnerup (450 Td. Land, 27 Td.
Hartkorn), BM. i Grenaa Andels-
svineslageri, Mdl. af Repræsen-
tantskabet for Grenaa Handels-
og Landbrugsbank, (Peter Skjød-
sholm, Husejer, Maren Poulsdatter),
v. 8. Novb. 1889, Grenaa, t. Jo-
hanne Henriette Møller, f. 19.
Marts 1863, † 7. Febr. 1895,
Grenaa.

Skjødt, Jens Sørensen, f. 5. Decb.
1858, Vestrup, Gaardejer, Vestrup
(120 Td. Land, 13¹/₂ Td. Hart-
korn), Højskole, Fm. for Heste-
avlforen. „Jylland“, (Søren Jensen
Skjødt, Ane Nielsen Møller), v.
14. Oktb. 1892, Lerbjerg, t. Maren
Katrine Jensen, f. 24. Maj 1867,
Svejstrup ved Lerbjerg.



Skjøttgaard, Anders Jensen, f. 25.
Oktb. 1865, Hvidding, Vorning,
Dyrlæge, Bramminge Stationsby,
Bankraadsm., Fm. for Kontrol-
komiteen i Bramminge Bank BM.
i Bramminge Efterskole, Fm. for
Venstreforen., (Jens Christensen,
Gaardejer, Sidsel Andersen), v. 28.
Febr. 1893, Kbh., t. Anne Mar-
grethe Frandsen, f. 20. Juli 1866,
Ribe.





Skorstengaard, Peder Pedersen, f. 13. Febr. 1870, Levring, Gaardejer, Bordinglund (100 Td. Land, 2 Td. Hartkorn), (Jørgen Peder Skorstengaard, Gaardejer, Ane Marie Christensen), v. 14. Juni 1895, Bordinglund, Them, t. Mette Marie Jensen, f. 10. Septb. 1873, Bordinglund.

Mejeribest. 4½ Aar i Rødkjærsbro, 3½ Aar i Lysbro pr. Silkeborg.

Skov, Christen, f. 30. Novb. 1855, Erikslund, Allested, Gaardfæster, Heden, (60 Td. Land, 6 Td. Hartkorn), Repr. i Agrarforen., (Jørgen Skov, Gaardejer, Johanne Kirstine Rasmussen), v. 9. Oktb. 1890, Heden, t. Marie Rasmine Hansen, f. 4. Maj 1860, Heden.



Skorstensgaard, Peder P., f. 3. Marts 1879, Thorning pr. Kjellerup, Best. af Søllested Mælkeri pr. Glamsbjerg, Præliminæreksam., (Anders P. Skorstensgaard, Gdjr., Inger Marie Johansen), ugift.

Skov, Frantz Hansen, f. 9. Novb. 1857, Brobyskov, Sønderbroby, Forpagter, „Tybrind“ (840 Td. Land, 81 Td. Hartkorn), Landbrugskand. 1882, R*, BM. i det kgl. danske Landhusholdningsselsk., Næstfm. i de samv. fynske Landboforen., Fm. for Andelsselsk. Odense off. Slagtehus og Exportslageri, Fm. for det fynske Planteavlsvudv. m. m., (Steffen Hansen, Gaardmand, Tømrermester, Jensine Hansen Skov), v. 3. Juni 1892, Vesterhæsing, t. Hansine Banke, f. 4. Jan. 1856.



Skou-Jensen, Kristen, f. 16. Febr. 1869, Grønnerup, Strandby, Landbrugslærer ved Malling Landbrugsskole, Landbrugsexam. 1896, Sekr. og Kasserer i Malling Landbrugsskoles Elevforen., (Mikkel Jensen, Gaardejer, Maren Kathrine Kristensen), v. 21. Maj 1904, Aalsø, Grenaa, t. Kathrine Rasmussen, f. 5. Juli 1871, Aalsø Mølle.

Tidl. Lærer ved Salling Højskole.

**Skouenborg, Niels Nielsen*. Se Side 996.

Skov, Frederik Magnus, f. 18. Decb. 1871, Vester-Skerninge, Ingeniørass., ans. under Staten til at lede Kontrolfyringen paa de danske Mejerier, Exam. paa Dalum Mælkerisk., Landbrugsexam. m. m., BM. i Foren. „Dalum Lærlinge“ og Medl. af Forretningsudv., (Rasmus Skov, Dyrlæge, Maren Andersen), v. 30. April 1902, Ulbølle, Vester Skerninge, t. Anna Markusen, f. 21. Maj 1873, Ulbølle. Ved Fjords Legat studeret videre paa Forsøgslaboratoriet og Landbohøjsk. vedr. Mælkerifaget.



Skov, Albrecht Christoffer Hansen, f. 17. Septb. 1860, Brobyskov, Sønder Broby, Ejer, Gammelstenderup pr. Vesterhæsing (14 Td. Land, 1 Td. Hartkorn), Sogneraadsmdl., BM. i Mejeriet, Brandfoged, Taxationsmand i Heste- og Kreaturkassen m. m., (Steffen Hansen, Tømrermester, Maren Jensine Hansen), ugift.

Skov, Jens Jensen, f. 14. Febr. 1851, Ebstrup, Gaardejer, Ebstrup (60 Td Land, 2½ Td. Hartkorn), Sogneraadsm. i 6 Aar, Fm. for Ebstrup Andelsmejeri, Fm. for Kvægavlsv. i Sejling m. m., (Jens Jensen Skov, Gaardejer, Maren Jensen), v. 25. April 1884 Ebstrup, t. Mette Marie Nielsen, f. 26. Maj 1863, Ebstrup, † 20. Juli 1903, Ebstrup.



Skov, Anders Peder Jørgensen, f. 24. Sept. 1848, Speilsby, Kjeldbymagle, Gaardejer, Østermark, Stege (34 Td. Land, 4⅞ Td. Hartkorn), Sogneraadsmdl. i 6 Aar, Fm. for Sundhedskomm. i 9 Aar, (Jørgen Larsen Skov, Gaardejer, Ane Marie Jørgensen), v. 16. Maj 1884, Østermark, t. Kirsten Kirstine Jensen, f. 29. Marts 1857, Østermark.

Skov, Jens Peter Andersen, f. 16. Decb. 1851, Lommelev, Nr. Kirkeby, Husmand, Lundby, Brarup (3 Td. Land, ½ Td. Hartkorn), fh. Skomager, Sogneraadsm. i 6 Aar m. m., (Anders Petersen Skov, Parcellist, Kirsten Jensdatter), v. 20. Febr. 1876, Brarup, t. Dorthea Mikkelsen, f. 9. Juli 1850, Lundby, Brarup.





Skov, Johannes Hansen, f. 3. Maj 1856, Udby, Gaardejer, Skovhøjgaard, Udby (55 Td. Ager, 20 Td. Eng, 7 Td. Hartkorn), $\frac{1}{2}$ Aar paa Rødkilde Højskole, MdI. af Stege Landsogneraad 1898-1904, (Hans Peter Andersen, Gaardejer, Maren Kirstine Nielsen), v. 19. Juli 1895, Stege, t. Margrethe Kirstine Kristiansen, f. 17. Oktb. 1867, Hjelm.



Skov, Kristen Johannes, f. 23. Decb. 1869, Vester Skjerninge, Dyrslæge, Ulbølle (3580 □ Alen, 1 Fdk. $\frac{1}{2}$ Alb. Hartkorn), (R. Skov, Dyrslæge, Gaardejer, Maren Andersen), v. 4. April 1898, Ulbølle, t. Sigrid Marie Markussen, f. 29. Marts 1877, Ulbølle.



Skov, Niels Petersen, f. 15. Oktb. 1857, Skovbjerggaard, Eskildstrup, Gaardejer, Gyldenbjerggaard, Orehoved (80 Td. Land, 8 Td. Hartkorn), (Rasmus Petersen, Malene Hansen), v. 1. 2. Juni 1885, Øverup, t. Trine Kirstine Rasmussen Skov, † 20. Juli 1889, v. 2. 1. Sept. 1891, Systofte, t. Dorthea Karen Kathrine Bojesen, f. 30. Maj 1859, Systofte.



Skov, Poul Madsen, f. 4. Oktb. 1855, Vonsild, Ejer, Vonsild Mark (33 Td. Land, $2\frac{1}{4}$ Td. Hartkorn), (Nicolai Paulsen Skov, Marie Sørensen), v. 13. Marts 1881, Ødis, t. Kristine Hermann, f. 2. Maj 1859, Sønder Stenderup.



Skov, Rasmus Rasmussen, f. 10. Febr. 1840, Ulbølle, Gaardejer og Dyrslæge, Kkkehave, Vesterskjerninge (28 Td. Land. $3\frac{5}{8}$ Td. Hartkorn), Veterinærexam., Fm. for Faaborg Andelssvineslagteri, MdI. af de samv. fynske Landboforen. Kaaringsudv. for Orner til Avl, (Rasmus Petersen Skov, Gaardmd., Johanne Mortensdatter), v. 18. Oktb. 1867, Vesterskjerninge, t. Maren Andersen, f. 24. Septb. 1842, Vesterskjerninge.

**Skovfoged, Peder Sørensen*. Se Side 996.



Skovgaard, Thorvald Kristian, f. 3. Maj 1858, Skovgaard, Vestermarie, Gdjr., Knudsker Præstegaard (65 Td. Land, $8\frac{1}{2}$ Td. Hartkorn), Næstfm. i Knudsker Kvægavlsforen., Kvægdommer ved Bornholms landøkon. Foren. Dyrskue, (Povl Andersen Skovgaard, Gdjr., Kjerstine Marie Pedersen), v. 11. Juli 1883, St. Knuds Kirke, t. Thora Gudmundine Schou, f. 16. Marts 1859, Bækkegaard pr. Rønne.



Skriver, Kristian Nielsen, f. 6. Juli 1845, Lille Ajstrup, Gundersted, Ejer, Lille Ajstrup (225 Td. Land, 7 Td. Hartkorn), DM., Sogneraadsfm., BM. i Vegger Hesteavlforen. og Andelsmejeriet „Koppes Mølle“ m. m., (Niels Christensen Skriver, Gdjr., Ane Marie Poulsdatter), v. 22. Novb. 1878, Tranholm pr. Aalborg, t. Sørine Kjær, f. 17. Juni 1849, Mølgaard pr. Løgstør.



Skriver, Martinus Jacobsen, f. 8. April 1858, Søndergaard, Ejer af Søndergaard, Tørslev pr. Ørsted (128 Td. Land, 8 Td. Hartkorn), Højskole, Sognefg., Sogneraadsfm., Skolekomm.mdl., Menighedsraadsmedl. m. m., (Jacob Rasmussen Skriver, Gaardejer, Kirstine Jensen), v. 26. Oktb. 1882, Ørsted, t. Marie Elisabeth Skipper, f. 15. Juli 1859, Ørsted.



Skriver, Peder Christensen, f. 9. Jan. 1866, Ommestrup, Mørke, Gaardejer, Huelbækgaard, Bale (103 Td. Land, $10\frac{1}{8}$ Td. Hartkorn), (Christen Skriver, Gdjr., Johanne Kjær), v. 3. Maj 1892 t. Ane Marie Jensen, f. 2. Maj 1857, Bale pr. Mørke.



Skriver, Peter Mortensen, f. 22. Febr. 1857, Ommestrupgaard, Teglværksejer, Propr., Ommestrupgd., Ommestrup Teglværk, Kærhavegaard pr. Auning (453 Td. Land, 37 Td. Hartkorn), (Morten Petersen Skriver, Gdjr., Ane Kirstine Jonassen), v. 6. Maj 1885, Allingaaebro, t. Mette Qvist, f. 4. Aug. 1863, Føjstrup.





Skriver, Rasmus Jacobsen, f. 23. Jan. 1852, Tørslev, Gaardejer, Lykkegaard (114 Td. Land, 7½ Td. Hartkorn), Højskoleoph., Fm. Hesteavlforen. „Rougsø“, BM. i Landboforen., Mejeriet og Kvægavlforen. m. m., (Jacob Rasmussen Skriver, Else Kirstine Jensdatter), v. 6. April 1892, Maarupgaard, t. Ane Sophie Marie Skifter, f. 18. Febr. 1858, Holbæk Mølle.



Skrædergaard, Christen Olesen, f. 10. Febr. 1856, Skrædergaard, Fousing, Gaardejer, Verstergaard, Ølby (11½ Td. Land, 1⅛ Td. Hartkorn), Sognefoged, Lægdsmd., Sogneraadsmdl., Fm. for Ølby, Asp, Fousing landøkon. Forskudsforen., Kasserer for Fousing Mejeri m. m., (Ole Peder Kristensen, Gaardejer og Sognefoged, Ane Margrethe Madsen-Gade), v. 27. Marts 1885, Fousing, t. Frederikke Amalie Louise Schumaker, f. 16. Juli 1844, Jordrup.



Skræp, Peder Pedersen, f. 1. Jan. 1847, Hjelmerup, Gaardejer, Lundager pr. Assens (34½ Td. Land, 4⅞ Td. Hartkorn), (Peder Jørgensen Skræp, Gaardejer, Maren Larsen), v. 4. Febr. 1891, Gamtofte Præstegaard, t. Hansine Laurine Carlsen, f. 24. Jan. 1859, Hjerup, Kjerte.



Skytte, Hans Pedersen, f. 7. Marts 1837, Karleby, Gaardejer, Karleby (43 Td. Land, 4¾ Td. Hartkorn), Sognefoged, Lægdsmand, Strandfoged, (Peder Jensen Skytte, Gdjr., Maren Eriksdatter), ugift.



Skytte, Jens Nielsen, f. 10. Febr. 1845, Trelde, Fredericia, Forfatter, Søndre Bakkehus (2 Skp. Land), Højskolelærer 1870—80, BM. i Kolding Skytteforen., (Niels Hansen Skytte, Gaardmd., Karen Sørensdatte Ousen), v. 22. Septb. 1881, Tranekær Slotsmølle, t. Laurentine Johanne Sofie Krogh, f. 19. Septb. 1853, Tranekær. Stammer fra gl. østjydske Bondeæt. Fødegården gaaet i Arv fra Fader til Søn i henvend 300 Aar.

Skytte, Niels Ejnar, f. 30. Oktb. 1879, Vesterhæsinge, Gaardbest., Vesterhæsinge (90 Td. Land, 9 Td. Hartkorn), Landbrugskand. 1901, Løjtn. af Fodfolket, Kasserer i Sogneraadet, (Christen Nielsen Skytte, Gaardejer, Sophie Pauline Hansen Stormgaard). Præliminæreksam. 1897, tidl. Lærer paa Forsing Landboskole og Kjøng Højskole.



Slej, Chr. Pedersen, f. 24. Septb. 1861, Øster-Grevgaard, Barslev, Gaardejer, Øster-Grevgaard (30 Td. Land, 3½ Td. Hartkorn), Sogneraadsmdl., Forligsmægler i Tyendesager for Hvidbjerg-Lyngs Komm., (Peder Christensen Slej, Gaardejer, Mette Kathrine Andersen), v. 21. April 1893, Almind, Viborg, t. Else Kirstine Jensen, f. 30. Decb. 1860, Almind.



Slivsgaard, Jørgen Jepsen, f. 8. April 1860, Kastvraa, Sommersted, Sønderjylland, Dyrslæge, ansat ved Varde komm. Kødkontrol, statsansat ved Varde Svineslagteri, Fm. for Varde komm. Vælgerforen., Fm. for sønderjydske Foren. for Varde og Omegn, (Peter Petersen Slivsgaard, Gdjr., Dorthea Kirstine Jepsen), v. 27. Septb. 1883, Vamdrup, t. Marie Margrethe Petersen, f. 1. Maj 1862, Fauderup, Ravsted, Sønderjylland.



Slomann, Carl Victor, f. 29. Juli 1853, Horsens, adm. Dir. for A/S Christiansholms Fabr., Kbh., Cand. phil., Civilingeniør, Borgerrepr., Mdl. af Kbh.s Havneraad, Sundhedskomm. m. m., (Edward Sally Slomann, Gross., Rosa Heilbuth), v. 27. Aug. 1886, Kbh., t. Petra Antoinette Andresen, f. 4. Marts 1858, Nykjøbing, F. Skrevet en Del og holdt Foredrag om Landbrugsregnskab.



Sloth, Anders Kristensen, f. 18. Septb. 1852, Styvelgaard, Hvidbjerg, Gaardejer, Ravnholt (82 Td. Land, 3⅝ Td. Hartkorn), Landvæsenkomm., BM. i Viborg A. Landboforen., (Christen Knudsen Sloth, Ane Andersdatter), v. 19. Aug. 1877, Hvidbjerg, t. Ane Katrine Nielsen, f. 4. Marts 1855, Helligsø.





Sloth, Hans Peter, f. 25. Jan. 1869, Best. af Andst Andelsmejeri, (Jens Hansen Sloth, Gaardejer, Karen Madsen), v. 5. Novb. 1896, St. Andst, t. Anne Margrethe Olsen, f. 6. Septb. 1872.



Smidemand, Lauritz, f. 23. Jan. 1856, Stolbro, Als, Gaardfæster, Hovmansminde (61 Td. Land, 6 Td. Hartkorn), Fm. for Østofte med oml. Sognes Hesteavlforen., (Jørgen Smidemand, Gaardejer, Marie Jørgensen), v. 25. Juni 1878, Ringsebølle, t. Karen Margrethe Christensen, f. 15. Maj 1854, Ringsebølle.



Sloth, Poul Kallerup, f. 14. Septb. 1868, Barslev, Mejeriejer, Gaardejer i Skjoldelev (130 Td. Land, 12³/₄ Td. Hartkorn), Fm. f. Mejeriaktieselsk. Vendsyssel og De foren. Mejerier, Aarhus, Fm. f. Andels-selsk. Aarhus Konserverfabr. og Frugtsalg, (Niels Chr. Sloth, Gdjr., Maren Poulsen), v. 14. Juli 1898, Fulden, t. Kamilla Jensine Kathrine Mikkelsen, f. 15. Decb. 1877, Fløjstrup Mølle.

Smidt, Henry Alfred Oxholm, f. 26. Juni 1845, Kbh., Proprietær, Nybøllegaard, Espe (222 Td. Ld., 22 Td. Hartkorn), R*, Mdl. af Svendborg Amts Skoledirektion, af Piledyrknings-selsk. Best., Repr. i Kreditforen. af Grundejere i Fyens Stift, Fyens Diskonto Kasse m. m., (W. Smidt, Grosserer, Claudine Emilie Oxholm), v. 27. Maj 1871, Narup, t. Charlotte Frederikke Hofman-(Bang), f. 2. Decb. 1847, Aggersvold.



Slott, Arthur Jørgensen, f. 5. Juni 1873, Halsted, Best. af Melby Mejeri, Jullerup, (Carl Jørgensen Slott, Gaardejer, Caroline Olsen), v. 16. Oktb. 1898, Græshave, t. Valborg Margrethe Bjødstrup, f. 23. April 1876, Græshave.

Smith, Christian Frederik, f. 26. Oktb. 1866, Frederiksberg, Propr., Nyrupgaard, Tikjøb (246 Td. Land, 19¹/₂ Td. Hartkorn), Amtsraadsmdl., Landvæsenskommissær, Helsingør Skatteraad, Fm. for Mørdrup og Omegns Svineavlforen. og Nyrup og Omegns Kontrolforen., (Will. Høegh Smith, Grosserer, Frederikke Lunn), v. 9. Oktb. 1897, Helsingør, t. Harriet Dagmar Barfred, f. 22. Novb. 1865, Kbh. Tidligere Ejer af Hønneruplund, Gjelsted.



Smedegaard, J. Chr. M., f. 22. Juli 1872, Rind, Herning, Ejer af en Gaard og et Fællesmejeri, Medejer af Karleby Mejeri pr. Roskilde, Rind (102 Td Land, 3 Td. Hartkorn), Landbrugsskole og Mejeriskole, (J. Chr. Smedegaard, Sparekassesserer, Abalone Merrild), v. 12. April 1898, Kbh., t. Adelheid Thora Amalie Bech, f. 22. April 1876, Kbh.

Smith, Erland Erlandsen, f. 29. Septb. 1836, Vesterø, Læsø, Husmand, Vesterø, (12³/₄ Td. Land, 4 Skp. Hartkorn), DM., (Erland Erlandsen Smith, Ane Marie Simonsdatter), v. 20: Marts 1859, Vesterø, t. Ane Margrethe Christensen, f. 27. Aug. 1835, Strandby, Vensyssel, † 4. Febr. 1896, Vesterø.



**Sodborg, Mads Nielsen*. Se Side 997.



Smedegaard-Jepesen, Peder, f. 9. Decb. 1871, Adserled, Ulfborg, Best. af Skodbæk Andelsmejeri. Ladelund Mælkeriskole, (Jeppe Holm Nielsen, Gaardejer, Ane Marie Pedersen), v. 11. April 1899, Nørtang, t. Marie Magdalene Jørgensen, f. 11. Maj 1872, Nørtang.

Sommer, Andreas Peter, f. 17. Novb. 1879, Vestermarie, Uddeler, Nylars Brugsforen., Køllergaard, (Jens Peter Sommer, Snedkermester, Jørgine Lavrine Kuhre), ugift.





Sonne, Adolf, f. 12 Febr. 1868, Risegaard, Gaardejer, Risegaard, Bornholm (82 Td. Land, 11 $\frac{1}{2}$ Td. Hartkorn), (Adolf Sonne, Gaardejer, M. Anisse Sonne), v. 12. Oktb. 1894, St. Ols Kirke, t. Karoline Elise Marie Maegaard, f. 31. Juli 1871, Maegaard.



Sort, Thomas Jensen, f. 20. Marts 1851, Mondrup, Redaktør, Landboforeningens Kasserer siden 1899, (Jens Jensen Sort, Bodil Marie Sørensen), v. 5. Decb. 1878, Vejen, t. Mette Marie Kokhauge, f. 1856, Langetved, Skrave, Nordslesvig.



Spang, Jens Johan Gether, f. 14. Decb. 1861, Kjøge, Godsinspektør, Rosenfeldt, Vordingborg, Landbrugskand. 1884, (Tycho Emanuel Spang, Sognepræst, Emilie Theodora Gether), v. 14. Novb. 1891, Mern v. Præstø, t. Fanny Lange, f. 25. Maj 1870, Frederiksb.



Spejlborg, Niels Nielsen, f. 28. Decb. 1865, Spejlborg, Hallund, Gaardejer, Øster Kjær pr. Vester Brønderslev (2 Td. Land, $\frac{5}{8}$ Td. Hartkorn), (Julius Nielsen, Partikulier, Povline Katrine Karlsen), v. 8. Maj 1891, Ørting, Horsens, t. Mette Marie Nielsen, f. 19. Aug. 1862, Dyngby, Bjerager.



Spillelose, Jens Nielsen, f. 15. Juli 1847, Vejstrup, Gaardejer, „Solbakken“, Bellingebro, Vejstrup og Askov Højskoler, Sogneraadsmdl., Fm. for Bellinge og Omegns Kontrol- og Kvægavlsforen., BM. i Odense Exportslagteri og Odense Omegns Landboforen., Menighedsraadsmdl. i Fangel, (Niels Christensen, Gaardejer, Maren Nielsdatter), v. 2. Juni 1875, Veistrup, t. Hedevig Hansen, f. 22. Maj 1849, † 3. Maj 1885.



Sponeck, Frederik Wilhelm Laurentius, f. 22. Juli 1859, Brøndby-øster, Skovrider for Jægerspris Skovdistrikt, Godsinspektør ved Jægerspris Gods under Kong Frederik VII. Stiftelse (3457 Td. Land, 985 Td. Hartkorn), Forstkandidat, Greve, Hedeselskabets Kredsforst. for Horns Herreds Distrikt, (Georg Laurentius Julius Sponeck, Caroline Sophie Rehder), v. 29. Juni 1895, Søllerød, t. Elisabeth Wellendorf, f. 20. Marts 1859, Jægerspris.



Sporon-Fiedler, Frederik, f. 11. Marts 1861, Frederiksborg, Godsejer, „Nordskov“, Ringe (450 Td. Ager, 25 Td. Eng, 100 Td. Skov, ca. 99 Td. Hartkorn), Landbrugskandidat 1885, Jægerm., Løjtnant, Krigsministeriets Delegerede i Mønstringskomm. for Odense Amt, (Frederik Julius Fiedler, Konferentsraad, Justitarius, Margrethe Albertine Charlotte Sporon), v. 6. Sept. 1889, Kbh., t. Anna Sofie Holm, f. 6. Oktb. 1866, Kbhvn. Tidligere Forpagter paa Bonderup, Holbæk Amt, 12 Aar.



v. Spreckelsen, Barthold, f. 8. April 1859, Kongens Lyngby, Forpagter af Gislev Præstegaard (118 Td. Land Ager, 28 Td. Land Skov, 14 $\frac{3}{4}$ Td. Hartkorn), Kommunalrevisor og Rev. i forsk. Selskaber og Foreninger, (Edvard v. Spreckelsen, Provst, Malvine Fanny Thalbitzer).

Taget udvidet Præliminærexam. v. Aalborg Kathedralskole 1875.



Stage, Johannes Rasmussen, f. 12. Maj 1841, Stensby, Gaardejer, Stentegaard, Udby (60 Td. Land, ca. 7 Td. Hartkorn), (Rasmus Johannessen, Gaardejer, S. K. Hansen), v. 10. Marts 1869, Udby, t. Johanne Hansen, f. 24. Aug. 1849, Udby Sogn.



Staggemeier, Anton Emil, f. 25. Sept. 1870, Aalborg, Landinspekt., (Axel Waldemar Staggemeier, Oberstløjtn., R*, Anna Elisabeth Sabroe), v. 29. Oktb. 1902, Slagelse, t. Inger Agathe Jacobsen, f. 24. Aug. 1881, Ringsted.





Staggemeier, Otto Conrad Frederik, f. 26. Sept. 1829, Kbh., pens. Oberst, Landinspektør, Ejer af Kjærbygaard (241 Td. Land, 26 Td. Hartkorn), R*, DM. E.M.1,2, Mdl. af Nyborg Byraad 1885-95, (Ernst Friederich Staggemeier, Generalmajor, Vilhelmine Eleonore Gerlach), v. 30. Decb. 1860, Kjærbygaard, Aarhus, t. Thalia Hansen, f. 7. Maj 1836, Vinderslev Gaard ved Viborg. Forf. af „Det dobbelte Bogholderis Teori samt dets Anvendelse ved Landbrugsregnskaber“.

Staub, Henrik Marcus, f. 30. Decb. 1851, Englerupgaard, Proprietær, Rødbjerg, Langeland (224 Td. Land Ager og Eng, 41 Td. Land Skov, 22⁵/₈ Td. Hartkorn), Skatte- raadsmdl., Taxationsm. i Kreditor- foren., Vurderingsm. til umyndiges Midler, (Justitsraad C. M. Hoy Staub, Olavia Fog), v. 24. April 1885, Rødbjerg, t. Anna Christ- ine Hastrup, f. 24. Maj 1854,



Stahlhut, August Charles, f. 30. Marts 1865, Kbh., Forpagter af Vogstrupgaard, Esbønderup (170 Td. Land, 19 Td. Hartk.), Lyngby Landbrugsskole, BM. i Andels- mejeriet m. m., (Aug. Johan Stahl- hut, Restaur., Vilhelmine Svend- sen), v. 4. Novb. 1894, Røklø, t. Marie Kristine Ejlertzen, f. 7. Marts 1867, Kallundborg.

Steenberg, Andreas Sophus Schack, f. 16. Decb. 1854, Hamborg, Over- lærer ved Statsskolen i Horsens, Mdl. af Statens Komité til Under- støttelse af Bogsamlinger, været Fm. for det kgl. danske Landhus- holdnings Selsk. Udv. t. Udgivelse af en Bogfortegnelse, (Niels Daniel Gustav Schack Steenberg, Postm., Magdalene Margrethe Dorothea Hemmert), v. 20. Novb 1880, Aar- hus, t. Laura Emilie Steenberg, f. 15. April 1848, Slesvig.



Stamer, Wulff Ernst Christian, f. 27. Marts 1865, Foussingø, Insp., Willestrup (2500 Td. Land, 70 Td. Hartkorn), Lt. i Art., Krigsmin. Delegerede i Mønstringkomm., (J. A. D. Stamer, Forpagter af Fous- singø, Therese Albers), v. 29. April 1896, Randers, t. Elise Char- lotte Gamsø, f. 12. Marts 1871. Medejer af Wraae Møllers Fersk- vandfiskerier.

Steensen-Leth, Carl Louis August, f. 5. Marts 1842, Steensgd., Gods- ejer, Høiriis, Nykøbing M., (ca. 900 Td. Ld., 24 Td. Hartk.), R*, E.M.2, Kammerjunker, Hofjægerm., Ritm., Sogneraadsm. 32 Aar Amtsraads- mdl., Fm. for Morsø Landboforen. samt Brandforsikringen i Jylland, (Vincens Steensen Leth, Kammer- herre, Augusta v. Schmidten), v. 23. Marts 1866, Liørslø, t. Petra Mogensine Severine Gjedde, f. 30. Aug. 1845, † 16. Sept. 1873.



Stamm, Christian Hutzen, f. 27. Oktb. 1848, Roskilde, Skoleinsp. v. Larslejstrædes Friskole, cand. theol., Næstfm. i Foren. t. Dyrenes Beskyttelse i Danmark, (Johan Andreas Stamm, Rebslagermester, Eva Sofie Lund), v. Frederiks. t. Laura Ida Hansen, f. i Reerslev.

Steensen-Leth, Ludvig August (Gustav), f. 16. Jan. 1845, Steens- gaard, Ejer, Hvolgaard, Ølholm (562 Td. Land, 41¹/₂ Td. Hartk.), (Vincens Steensen-Leth, Kammer- herre, Hofjægerm., Louise Au- gusta von Schmidten), v. 26. Maj 1871, t. Ottilde Sophie Barner, f. 3. Febr. 1847, Eskildstrup.



Stapel, Carl Ludvig Gottlieb, f. 17. Sept. 1865, Lejrskov, Forpagter, Taarnholm (500 Td. Land, 57 Td. Hartkorn), Landbrugsskole i Odense, (Henrik Christoffer Stapel, Gaardejer, Rasmine Rasmus- sen), v. 8. Juli 1896, Værum, t. Emma Klinge, f. 25. Marts 1878.

Steenstrup, Birger Nicolai Eeg, f. 18. Juli 1826, Hillerslev Præste- gaard, Overretssagfører og Gaard- ejer, Borgnæsdal ved Ærøskøbing (175 Td. Land, 7 Td. Hartkorn), som dansk og slesvigsk Jurist og Statsøkonom, været Assessor i Stad- og Landretten paa Ærø, Folke- tingsm. for Ærø 1864-87, Fm. for Ærø Landboforen. 1878-1905, (Jo- hannes Vogelius Steenstrup, Præst, Ane Cathrine Carstensen), v. 1. Novb. 1858, Ærøskøbing, t. Ivara Erika Colding, f. 2. Aug. 1839. Svendborg.





Steenstrup, Frants Vogelius, f. 25. Aug. 1863, Qvistgaard, Veirum, Ejer af Qvistgaard (160 Td. Land, 16 $\frac{1}{2}$ Td. Hartkorn), (Jens Kraft Vogelius Steenstrup, Proprietær, Anna Isidora Kathinka Bøggild), v. 27. Oktb. 1903, Silkeborg, t. Karen Bjerrum, f. 2. Maj 1877, Ribe.



Steffensen, Christen, f. 26. Maj 1861, Styding, Hammelev, Ejer, Brændkærgaard (117 Td. Land, 16 $\frac{3}{4}$ Td. Hartkorn), Landboskolen ved Lyngby, Fm. for Vonsild og Dalby Kontrollforen., (Nis Steffensen, Gaardejer, Christine Steffensen).



Steffensen, Jens, f. 11. Febr. 1854, Tebbestrup, Gaardejer, Øster Dalsgaard, Pederstrup, Viborg (65 Td. Land, 1 Td. 5 Skp. 1 Fdk. Hartkorn). Taksationsmand i Vistofts Brandforsikr., BM. i Møldrup og Omegns Forskudsforen., (Steffen Jensen, Husm., Ane Nielsen), v. 21. Novb. 1895, Skringstrup pr. Skals, t. Karen Marie Jensen, f. 8. Maj 1865, Skringstrup.



Steffensen, Jens Peter, f. 27. Juli 1856, Lykkensroe, Winding, Ejer af lille Vedstaarup, Søllested (86 Td Land, 10 Td. Hartkorn), (Steffen Petersen, Gaardejer, Marie Cathrine Lauritsen), v. 3. Decb. 1898, Aastrup Teglgård, t. Maria Cathrine Bløcher, f. 3. Decb. 1872, Haderslev.

Boet paa Aastrup Teglgård ved Haderslev 21 Aar, rejste paa Grund af Køller-Regimentet.



Steffensen, Niels, f. 23. Maj 1863, Ring Sogn, Gaardejer, Østergaard, Addit (48 Td. Land, 3 Td. Hartkorn), Fm. for den frie Fattigkasse i Søndervissinge Sogn, Brandfoged, Vurderingsmand for Hesteforen., (Anders Peder Steffensen, Partikulier, Ane Margrethe Nielsen), v. 29. Oktb. 1892, Ring, t. Karoline Frederiksen, f. 29. Sept. 1873, Kloborg.

Steffensen, Peter Julius, f. 20. Septb. 1841, Hostrup ved Varde, pens. Lærer, Ejer, Birkelund (22 Td. Land, 2 Td. Hartkorn), Lærereksamen 1864 med 1. Kar. fra Jelling, Æresmdl. for Vaabenbrøderselsk. for Ølholm og Omegn, BM. i Vejle Amts Landbof., (Claus Christian Stephensen, Lærer, Maren Lauridsdatter), v. 4. Decb. 1868, Vejle, t. Ane Dorthea Sørensen, f. 29. Juni 1844, Høgsholt v. Vejle.



Steffensen, Thomas, f. 24. Juli 1868, Flade, Mors, Gaardejer, Kaultbed, Mygdal (43 Td. Land, 2 $\frac{1}{4}$ Td. Hartkorn), lært Mejeriet 1888—1905, som Mejerist flere Gange Anerkendelser for Smør og Ost, (Peder Steffensen, Husm., Anne Katrine Thomsen), v. 15. Novb. 1892, Mygdal, t. Martha Marie Jespersen, f. 9. Febr. 1868, Mygdal.



Steiner, Valdemar Louis Peter, f. 6. Juni 1865, Kbhvn., Dyrslæge i Næstved, Dyrslægeexamen 1885, fra 1905 Kontrollør ved Koopmanns Svineslagteri i Næstved, (Johan Julius Steiner, Gasmester, Mathilde Dorothea Nielsen), v. 23. Novb. 1892, Kbhvn., t. Susanne Bahnson, f. 9. Jan. 1872.

**Stemann, G. C. V. H.* Se Side 997.



Stenbæk, Kristen Rasmussen, f. 2. Novb. 1871, Ormslev, Assistent ved Statens Forsøgsst. for Plante-kultur, Ejer af Sandagerhus, Askov (1 $\frac{1}{2}$ Skp. Land, $\frac{3}{4}$ Alb. Hartkorn), Brøderup og Askov Højskole, Dalum Landbrugsskole, (Rasmus Markussen, Gaardejer, Karoline Andersen), v. 28. Aug. 1901, Grønvang, t. Ane Marie Lauridsen, f. 18. April 1873, Grønvang.



Stenbæk, N. M. R., f. 15. April 1845, Ormslev, Vemmelev, Konsulent i Fjerkræavl, Ejer af Villæen „Lindemarksdal“ i Tommerup (1 Td. $\frac{1}{2}$ Skp. Land, 2 Fdk. 2 Alb. Hartk.), uddannet privat til Lærer, i 36 Aar Friskolelærer, deraf 26 Aar i Ferritslev paa Fyen, Konsulent i Fjerkræavl fra 1903, (Rasmus Markussen, Gaardm., Anne Katrine Hansdatter), v. 28. Oktb. 1903, Odense, t. Anna Marie Hansen, f. 15. Sept. 1864, Danne-marre Sogn.

Familienavnet Stenbæk v. kgl. Bev.





Stenbæk, Peder Rasmussen, f. 6. Maj 1851, Ormslev, Vemmelev, Husmand, Ejer, Aksehus, Lødderup (6 Td. Land, $\frac{3}{4}$ Td. Hartkorn), Højskoler og Havebrugsskolen i Landsgrav, Konsulent ved Morsø Landboforen., BM. i Landboforen., i Planteavl- og Husmandsudv., (Rasmus Markussen, Gaardfæster, Ane Katrine Hansdatter), v. 1. Marts 1889, Thorup-Holme, Thisted Amt, t. Ane Elise Vilhelmine Hylle, f. 19. Jan. 1867, Selde, Viborg Amt.

Familienavnet Stenbæk v. kgl. Bev.



Stender, Eduard Vilhelm Theodor, f. 1. Oktb. 1854, Konradsminde, Propr., Tandrupgaard, Beistrup (185 Td. Land, 8 Td. Hartkorn), Fm. for Hesteavlforen., do. for Damp-tærskværket „Norden“, (August Heinrich Stender, Sofie Magdalene Kofald), v. 4. Febr. 1887, Gravlev, Støvring, t. Mathilde Toldager, f. 9. Marts 1865, Gravlev.



Stender, Mads Ludvig, f. 1. Juli 1858, Ladegaard, Rønne, Ejer af Ladegaard (230 Td. Land, 25 Td. Hartkorn), Lyngby Landboskole, BM. i Landboforen., 2 Gange Sogneraadsm., (Andreas Fuglsang Stender, Kaptajn, Propr., Ingeborg Olivie Petrea Rasch), v. 8. April 1884, St. Klemens, t. Anna Magdalene Holm, f. 4. Oktb. 1860, Simblegaard, † 12. Decb. 1901, Ladegaard, St. Klemens.



Stendevad, Nis Hansen, f. 13. Novb. 1856, Tjelstrup, Gaardejer i Ø. Vamdrup (24 Td. Land, $1\frac{1}{8}$ Td. Hartkorn), Brandfoged, Jordboniteringsm., BM. i Mejeriet og Sønderjydske Foren., (Johan Adam Jørgensen Stendevad, Boelsmand, Mette Katrine Juhl), v. 18. Juli 1885, Ø. Vamdrup, t. Anne Andersen, f. 8. Marts 1857, Tovsletmark.



Stensen, Christen Hansen, f. 24. Maj 1871, Aarslev, Mejeribestyrer, Andelsmejeriet Bringstrup, Ringsted, Landbrugs- og Mejeriskole, (Mads Hansen Stensen, Husm., Johanne Cathrine Nielsen), v. 28. Oktb. 1900, Bringstrup, t. Anna Cathrine Hansen, f. 17. Decb. 1871, Tullebølle.

Stensgaard, Jørgen Madsen, f. 18. Decb. 1835, Stensgaard, Gaardejer, Røjle Brøndgaard (71 Td. Land, $8\frac{1}{4}$ Td. Hartkorn), (Mads Jørgensen, Gaardfæster, Karen Hansdatter), v. 12. Marts 1870, Røjle Brøndgaard, t. Ane Kirstine Jørgensen, f. 25. Juli 1833, Røjle Brøndgaard.



Stensgaard, Niels Nielsen, f. 28. Maj 1866, Lodberggaard, Jordbruger, Ejer, Hurup Stationsby (7 Td. Land), Grejsdals Landbrugsskole, Medarb. ved Thisted Amts Tidende, Repr. for D. A. Æ. i Thisted Amt, do. i Refs Herred for Centralafholdsforen. for Thy, Fm. for Hurup Ægssalgskreds, Afhf. m. m., (Niels Kr. Stensgaard, Gaardejer, Karen Marie Nielsen), v. 28. Maj 1896, Oddersholm, Helligsø, t. Ane Thøgersen, f. 18. Aug. 1875, Oddersholm.



Stenz, Jens Peter, f. 30. April 1869, Kondrup, Randers, Gaardejer, Kondrup (73 Td. Land, 8 Td. Hartkorn), Sogneraadsm., BM. i Kondrup Kvægavlforen. og Raastedbro Mejeri, (Niels Christian Stenz, Mette Jensen), ugift.



Stenz, Mads Christian Sørensen, f. 6. Juli 1841, Sveistrup, Gaardejer, Sveistrup, Randers (170 Td. Land, $11\frac{1}{2}$ Td. Hartkorn), 3 Aar Sogneraadsm., 3 Aar Fm. for Kousted Raasted Sogne, (Søren Nielsen Stenz, Gaardejer, Johanne Pedersdatter), v. 31. Maj 1870, Sveistrup, t. Ane Kirstine Fisker, f. 2. Aug. 1844, Overhornbech.



Stilling-Andersen, Jacob Henrik Ferdinand Michael, f. 24. Juni 1858, Gammelgaard, Ølgod, Groserer, Smørhandler, R*, (Jens Mathias Bollerup Andersen, Gaardejer, Marie Katrine Movridsen), v. 10. Novb. 1884, Agersnap, Ølgod, t. Mette Marie Tranberg, f. 11. Novb. 1860.





Stokholm, Morten, f. 19. Febr. 1879, Steuning, Fri- og Højskolelærer, Seminarieudd., Fm. og Uddeler i Vestbirk Folkebogsamling, (Jesper Christen Severin Andersen. Ane Birgithe Olsen), ugift.



Storm, Axel, f. 19. Juli 1865, Faxe, Ejer af Lundebackegaard pr. Lillerød (209 Td. Land, 18 1/2 Td. Hartkorn), Lyngby Landbosk., (Ove Malling Storm, Distriktslæge, Ovidia Elisa Müller), v. 23. Maj 1894, Kbh., t. Clara Fernande Christine Hüttemeier, f. 6. Novb. 1872, Kbh.



Stokholm, Niels Pedersen, f. 22. Juli 1848, Trunderup, Kværndrup, Gaardejer, Trunderup (32 Td. Ld., 3 1/2 Td. Hartkorn), DM., Sognefoged og Lægdsmand, (Peder Hansen Stokholm, Gaardmand, Kirsten Jensen), v. 23. Oktb. 1869, Trunderup, t. Karen Sophie Nielsen, f. 1. Jan. 1849, Trunderup.



Storm, Lars Jørgen, f. 20. Aug. 1865, Helnæs, Gaardejer, Lindhovedgaard pr. Ebberup (30 Td. Land, 3 1/4 Td. Hartkorn), 1/2 Aar paa Landbrugsskole, Forretningsfører for Helnæs Brugsforen., Forligsmægler i Tyendesager, tidl. Fm. for Helnæs Andelsmejeri, (Jørgen Larsen Storm, Gaardmd., Ane Kristensen), v. 29. Marts 1890, Helnæs, t. Nielsine Hansen, f. 5. Juli 1869, Helnæs.



Stokkebye, Joseph Jensen, f. 24. Maj 1859, Rolfsted Mølle, Lange-skov, Gaardejer, Grønlundgaard, Heldager (37 Td. Land, 4 Td. Hartkorn), Landvæseninstituti Odense, Fm. og Stifter af Kjølstup-Hundslev Kvægavlsforen., (Erik Albert Stokkebye, Birgitte Agnete Horne), v. 12. Novb. 1886, Ladby, Kjølstup, t. Ane Kathrine Madsen, f. 30. Juli 1865, Ladby.

Storm, Lars Pedersen, f. 7. April 1868, Lindhoved, Helnæs, Best. af Tillitze Andelsmælkeri fra 1889, Fyns Stifts patr. Selsk. Landbrugsskole, Fm. for de samv. loll.-falst. Landboforen. Mejeriudv., Mdl. af Dansk Mejeristforen. Hovedbest. m. m., (Hans Jakob Larsen Storm, Gaardejer, Maren Larsen), v. 15. Aug. 1894, Helnæs, t. Johanne Madsen, f. 4. Maj 1873, Skovlænge. 6 Aar Repr. i Agrarforen.



Stoltz, Frederik Christian, f. 26. Juni 1840, Løvenborg, Gaardejer, Bonderupgaard, Tudse (52 Td. Land, 5 1/2 Td. Hartkorn), E.M.2., Vandsynsmand, Sogneraadsm. i 12 Aar, deraf 6 Aar Fm. m. m., (Niels Christian Stoltz, Gaardfæster, Maren Kirstine Jensdatter), v. 15. Novb. 1865, Tudse, t. Karen Hansen, f. 17. Jan. 1844, Tudse, † 3. Febr. 1899, Tudse. Faderen tjent som Kusk hos Baron Løvenskjold.

Stougaard, Jørgen Rasmussen, f. 17. Oktb. 1846, Dreslette, Gaardejer, Stougaard, Dreslette pr. Flemløse (56 Td. Land, 7 1/2 Td. Hartkorn), DM., Sognefoged og Lægdsmand, (Rasmus Larsen Stougaard, Gaardejer, Ane Andersen), v. 27. Febr. 1869, Dreslette, t. Margrethe Hansen, f. 17. Juli 1849, Brydegaard.



Storch, Mathias Vilhelm Samuel, f. 21. Juli 1837, Kjøng Præstegd., Prof. ved Vetr.- og Landbohøjsk., Forst. for Forsøgslaboratoriets kem. Afd., R*, DM., E.M.2, p. p., Leder af Kontr. med Mejeriernes Overholdelse af Pasteuriseringslovbudet, (Chr. Storch, Sognepræst, Karen Mathilde Gøtzsche), v. 31. Maj 1882, Frdrberg, t. Petra Christine Bang, f. 16. Maj 1857, Akkerup Præstegd. Se Biogr. Lexikon.

Stovby, Jens Kr., f. 25. Aug. 1854, Grynnerup, Sæby, Ejer i Aasted (6000 □ Alen), Tømrer og Møllebygger, (Morten Jensen (kaldet Stovby), Ane Margrethe Jensdatter), v. 14. Marts 1884, Grynnerup, t. Gravine Thorsen, f. 14. Jan. 1863, Grynnerup.





Straarup, Jens Iversen, f. 19. Juni 1848, Hjarup, Gaardejer, Skødebjerg, Vorbasse (440 Td. Land, $4\frac{3}{8}$ Td. Hartkorn), Agrarforen. Tilidsmand, MdI. af Epidemikomm. i Ribe Amt, (Iver Hansen Straarup, Gaardejer, Margrethe Jensdatter), v. 26. April 1876, Vejen, t. Agathe Simonsen, f. 3. Juni 1853, Ravnholdt.



Strange, Hans Anders, f. 9. Novb. 1866, Stubberup, Tingsted, Gaardejer, Grimmelstrup, Horbelev (32 Td. Land, 3 Td. 6 Skp. 3 Fdk. $\frac{3}{4}$ Alb. Hartkorn), BM. i Horbelev Kvægavlsforen., tidl. Fm., (Anders Larsen (Strange), Gaardmand, Elise Kirstine Rasmussen), v. 14. Febr. 1894, Tingsted, t. Karen Marie Nielsen (Pille), f. 3. Sept. 1871, Taaderup, Tingsted.



Strange, Hans Jørgen Larsen, f. 16. Decb. 1855 Virket, Gaardejer, (61 Td. Land, $5\frac{3}{4}$ Td. Hartkorn), Fm. for Folkerslev Sogns Kvægavlsforen., SogneraadsmI., (Lars Hansen Strange, Gaardejer, Kirsten Pedersen), v. 1. Juli 1887, Gundslev, t. Maren Bolette Marie Kirstine Larsen, f. 28. Oktb. 1862, Sortsø.



Straten, Ferdinand thor, f. 25. Marts 1839, Skovridergaarden Brandhus pr. Kjøge, Dyrlæge, Kjøge, tidl. ByraadsmI., MdI. af Sundhedskomm., (Hildemar Nicolaus thor Straten, Skovrider, Dorothea Stubbe), v. 14. Oktb 1868, Kjøge, t. Charlotte Amalie Daldorph, f. 10. Aug. 1845, Kjøge, † 7. Marts 1884, Kjøge.



Straten, Fritz thor, f. 11. Maj 1875, Faxe, Dyrlæge i Faxe, (Harald Heinrick Mandrup thor Straten, Dyrlæge, Clausine Johannsen), v. 9. Septb. 1905, Faxe, t. Helga Marie Thrane, f. 26. April 1885, Faxe.



Strebøl, Bertel Thomsen, f. 17. Aug. 1869, Tønding, Tistrup, Gdjr., Lund, Andsager (126 Td. Land, 2 Td. Hartkorn), Tune Landbosk., Fm. for Skovlund Kontrollforen., BM. i Skovlund Mejeri, Esbjerg Andels-Svineslagteri og Øster Herreds Hesteavlforen., (Thomes Nielsen, Gaardejer, Kirsten Bertelsen), v. 17. Aug. 1895, Rotviggaard, Andsager, t. Birthe Marie Jensen, f. 14. Maj 1872, Rotviggd.



Strigler, Christian Ulrich August Lauritz, f. 24. Juli 1841, Hillerød, Dyrlæge, Kbh., Veterinærsk. 1857-62, Regimentsdyrlæge, (Laus (Lars) Nielsen, Anne Oline Louise Bohrt), v. 3. Juni 1865, Kbh., t. Ida Rosalie Alpers, f. 16. Decb. 1844, Kbh.



Strunge, Niels M. Nielsen, f. 31. Juli 1874, Astrup, Aidt Sogn, Gaardejer, Aagaard, Vejrslev pr. Hammel (40 Td. Land, $3\frac{3}{4}$ Td. Hartkorn), Høj- og Landbrugssk., (Mikkel Nielsen, Gaardejer, Kirsten Jensen), v. 30. Juni 1903, Aagaard, Vejrslev, t. Karen Jensen Aagaard, f. 30. Marts 1876, Aagaard.



Stryhn, Peder Hansen, f. 8. Febr. 1832, Stryhns Eje, Birket, fhv. Ejer af Fuglsanggaard, Hjelmholt (85 Td. Land, 11 Td. Hartkorn), Landvæsenskomm., SogneraadsmI. (dels Fm.), Sognefoged, Repr. i Agrarforen., Fm. for Birket Sygekasse, (Hans Sørensen Stryhn, Gdjr., Birthe Sofie Stryhn), v. 4. Aug. 1864, Fuglsanggaard, t. Christiane Rasmine Christiansen, f. 5. April 1837, Fuglsanggd., † 27. Marts 1877, s. St.



Stæhr, Niels Sørensen, f. 11. Maj 1862, Halling, Gaardejer, Stæhrsminde, Bendstrup (82 Td. Land, 8 Td. Hartkorn), Mellerup Højsk., Lyngby Landbosk., SogneraadsmI., Forligsmægler, Fm. f. Bendstrup og Omegns Kvægavlsforen. m. m., (Ditlev Nielsen Stæhr, Gdjr., Maren Nielsen), v. 7. Novb. 1886, Kbh., t. Nielsine Karoline Marie Sørensen, f. 17. Decb. 1860, Hvilsager.





Stærk-Hansen, Peter, f. 14. Febr. 1867, Raarup, Ejer af „Gyldenro“, Glud (40 Td. Land, 4½ Td. Hartkorn), Dalum Landbrugssk., Sogne- raadsmdl., Repr. f. Bjerre-Hatting Herreds Spare- og Laanekasse, tidl. B.M. og Fm. for Mejeriet „Godthaab“, Glud, (Johannes Hansen, Gaardejer, Kirsten Hansen), v. 27. Oktb. 1902, Hørby, Hobro, t. Sigrid Kristensen, f. 27. Novb. 1882, Skjellerup Nygaard pr. Laven.



Stærmose, Jens Peder Hansen, f. 8. Decb. 1851, Ny Stærmose, Ass. ved Hedeselskabet, St. Hjøllund, lært Forstvæsen og Landbrug, B.M. i Vrads Herreds Landboforen., Nr. Snede Plantningsforen. og Brædstrup Hesteavlforen., Fm. f. Vrads Sogns Kvægavlforen. og Hesteforsikring, (Anders Hansen Stærmose, Jensine Jacobsdatter), v. 1. Marts 1883, Nr. Snede, t. Hanne Marie Sørensen, f. 31. Aug. 1854, Tvillinggaard, Nr. Snede.



Suhr, Johannes Theodor, f. 13. April 1862, Berritsgaard, Godsejer, Rosengård (60 Td. Hartkorn), Landbrugskand., Fm. for Kværkeby Kontrolforen., (Johannes Theodor Suhr, Godsejer, Julie Margrethe Jørgensen), v. 3. April 1894, Lyngbygaard, t. Eva Augusta Fabricius, f. 18. April 1871, Skovsgaard.



Suhr, Otto, f. 18. Juni 1860, Maribo, Ejer af Østergaard, Munkebo (543 Td. Land Ager og Skov, 50 Td. 2 Skp. 3 Fdk. ½ Alb. Hartkorn), (Peter Suhr, Købmand, Pauline Kirstine Christensen), v. 11. Febr. 1893, Munkebo, t. Caja Jensigne Bøttger Aubertin, f. 5. Decb. 1861, Kbh. Tidligere Bestyrer og Forpagter af Østergaard.



Sunke, Christen Blæk, f. 28. Jan. 1866, Stokkemarke, Gaardejer, Surholdtgaard, Stokkemarke (78 Td. Land, 9 Td. Hartkorn), Sognefoged, (Rasmus Jørgen Sunke, Gaardejer, Ane Marie Christensen), v. 5. April 1902, Stokkemarke, t. Petrine Marie Christoffersen, f. 28. Oktb. 1860, Alminde, Landet Sogn.

Suurballe, Morten Jørgensen, f. 25. Maj 1868, Lejrskov, Kolding, Dyrlæge, Harndrup pr. Aarup, (Hans Sørensen Suurballe, Gmd., Rasmine From), v. 1891, Frederikshøj, t. Kirstine Leegaard, f. 8. April 1868, Tyrstrup.



Svanholm, Jens Christian Qvortrup, f. 25. Jan. 1850, Sebberkloster, Ejer af Sebberkloster pr. Nibe (550 Td. Land, 20 Td. Hartkorn), Sogneraadsm., (Peder Svanholm, Godsejer, Anne Cathrine Mickaeline Qvortrup), v. 12. Marts 1884 t. Ane Mette Jensen, f. 16. Juni 1859.



Svann, Niels Peter Hansen, f. 15. Decb. 1858, Bogø, Gaardejer, Bogø pr. Stubbekjøbing (30 Td. Land, 2¾ Td. Hartkorn), Mdl. af Sogneraad og Skolekomm., Kirkeværge, (H. P. Nielsen Svann, Ane Katrine Hansdatter), v. 20. Febr. 1891, Bogø, t. Anna Kirstine Margrethe Thomsen, f. 26. Febr. 1866, Bogø.



Sveigaard, Christian Sørensen, f. 5. Decb. 1861, Vester Assels, Ejer ved Limfjorden, Hvidbjerg, (12 Td. Land, 3 Skp. 3 Fdk. Hartkorn), (Søren Sveigaard, Husmand, Maren Chr. Seerup), v. 5. Novb. 1895, Lemvig, t. Else Marie Kristensen, f. 7. Marts 1874, Houe.



Svendsen, Anders, f. 26. Novb. 1843, Stenmarksgaarden, fhv. Forstander for Tune Landboskole, Husejer, Tune, Landbrugskand., R*, (Svend Jakobsen, Gaardfæster, Johanne Jensdatter), v. 24. Aug. 1880, Tune Landboskole, t. Maren Oline Emilie Nielsen, f. 9. Jan. 1858, Præstø.





Svendsen, Anders, f. 29. Marts 1847, Hagerup, Hjørnlunde, Gdjr., Passebækgaard, Søborg (60 Td. Land, 4 Td. Hartkorn), Arresødal højere Bondeskole, Fm. for SøborgAndelsmejeri, Næstfm. i Heste-assurancen, Repr. og Rev. i Frb. Amt Brandforsikring m. m., (Svend Nielsen, Afbygger, Sidse Pedersen), v.¹ 1871, Melby, t. Karen Marie Madsen, † 1881, Evetofte, v.² 1883, Søborg, t. Bodil Olsen.



Svendsen, Bernth, f. 31. Maj 1852, Munkerup, Gaardejer, „Bøgely“, Søborg (40 Td. Land), BM. i Frederiksborg Amts Landboforen., Hestedommer i samme, (Svend Rasmussen, Gaardejer, Maren Rasmussen), v. 3. Aug. 1877, Bøgely, t. Nicoline Pedersen, f. 12. Febr. 1852, Bøgely.



Svendsen, Ditlev Christian Ernst, f. 26. Febr. 1854, Egneborg, Brahetrolleborg, Forpagter, „Egneborg“ (320 Td. Land, 34⁷/₈ Td. Hartkorn), Landbrugsexam. ved Landbohøjskolen i Kbh., (Svend Svendsen, Forpagter, Marie Pedersen), v. 29. Juni 1886 t. Kathinka Svendsen, f. 17. Febr. 1857, Ringsebøllegaard.



Svendsen, Isak Bastholm, f. 9. Juni 1851, Ø. Brønderslev, Hus-ejer, Granbak, Ø. Brønderslev (30 Td. Land, 1¹/₂ Td. Hartk.), Næstfm. i Dronninglund Skatteraadskreds, i Komm. for Statslaan til Landarb. i Hjørring A. m. m., (Svend Isaksen Bastholm, Husmd., Ane Marie Andersdatter), v. 6. Juli 1876, Ø. Brønderslev, t. Ane Katrine Poulsen, f. 2. Jan. 1850, Nørholm.



Svendsen, Jens, f. 26. Novb. 1848, Hagerup, Hjørnlunde, Gaardejer, Gjersholm, Sundbylille (80 Td. Land, 8¹/₂ Td. Hartkorn), Fm. for Hjørnlunde Andelsmejeri og Hjørnlunde Kontrollforen., BM. i de sammensl. sjæll. Kontrollforen. m. m., (Svend Nielsen, Afbygger, Sidse Pedersdatter), v.¹ 3. Maj 1873, Gjersholm, t. Kirsten Marie Nielsen, f. 8. Novb. 1850, Gjersholm, † s. St., v.² 30. Septb. 1902, Ormslev, t. Ane Guria Jensen-Fogh.

Svendsen, Jens Christjan, f. 6. Jan. 1857, Laastrup, Gaardejer, (95 Td. Land Ager, Eng og Hede, 4 Td. Hartk.), Sognefoged, Mejeri-fm., Taxationsmd. for Jydsk Landejendoms Kreditforen., Vurderingsmand til Ejendomsskyld, (Svend Pedersen, Gaardejer, Ane Christensen), v. 6. Decb. 1878, Laastrup, t. Mette Pedersen, f. 1. Maj 1855, † 27. Septb. 1895.



Svendsen, Laurits J., f. 4. Aug. 1852, Skousgaard, S. Tranders, Ejer af Skousgaard (70 Td. Land, 4 à 5 Td. Hartkorn), (Christian Svendsen, Mette Katrine Kragh), v. 25. Maj 1883, Nr. Tranders, t. Karen Nielsmine Thomsen, f. 22. Septb. 1863, Ø. Attrup.



Svendsen, Niels Andersen, f. 15. Febr. 1849, Kollerup Østbirk, Ejer i Vrold (78 Td. Land, 4⁹/₈ Td. Hartkorn), forsk. Tillidshverv i Landboforen., Hesteavlforen., Svinelagteri, Mejeri m. m., (Anders Pedersen Svendsen, Gaard-og Mølleer, Bergitta Nielsdatter), v. 12. Maj 1882, Aaseminde, Østbirk, t. Elisabet Margreta Pedersen Aarer, f. 8. Febr. 1857, Aaseminde.



Svendsen, Peder A., f. 1847, Kollerup, Gaardejer, Egesholm (80 Td. Land, 5¹/₂ Td. Hartkorn), Fm. for Horsens Landbrugsforen., Tiendekommissær, Mdl. af Stats-tyreskuekomm. for Skanderborg Amt m. m., (Anders Svendsen, Gaardejer, Bergitte Nielsdatter), v. 7. Juli 1876, Egebjerg, t. Mariane Steffensen, f. 7. Juli 1856, Egebjerg.



Svendsen, Søren, f. 15. Novb. 1859, Nøddelund, Gdjr., Nøddelund (62 Td. Land, 5¹/₂ Td. Hartkorn), Fm. for Komm. for Tilvejebringelse af Jord til Landarb. i Viborg Amt, (Kr. Iversen, Gaardejer, Dorthe Kathrine Sørensen), v. 7. Oktb. 1881, Kællinghøl, t. Mette Kathrine Kristensen, f. 22. Febr. 1859, Kællinghøl, † 10. Maj 1902, Nøddelund.





Svenningesen, Christen, f. 1. Novb. 1866, Sundstrup, Gaardejer i Sundstrup (101 Td. Land, 3 Td. 5 Skp. 3 Alb. Hartkorn), Sognefoged, (Peder Christensen Svenningesen, Gaardejer, Ane Katrine Frederiksen), v. 8. April 1892, Laastrup, Skals, t. Maren Jensen, f. 7. Juni 1868, Laastrup, † 29. Marts 1904, Sundstrup.

Ejer foruden Gaarden Halvparten i Virksund Teglværk og har v. Gaarden en større Tangfabrik samt ejer Halvp. i en Tang-Madratsfabrik.



Svinth, Anders Kristian Frederiksen, f. 25. Marts 1862, Gjeltrup, Ydby, Ejer, Stengren, Timring (ca. 150 Td. Land, 1/8 Td. Hartkorn), Fm. for Mejeriet i Timring, Fm. for herv. Kreds af en Indkøbsforen. for Foderstoffer, Repr. for Esbjerg Andelssvineslagteri, (Frederik Svinth Kristensen, Husm., Kirsten Marie Jensen), v. 30. Juni 1882, Sønbjerg, t. Kristiane Pedersen, f. 13. Febr. 1860, Hvidbjerg.

**Sværke, Niels Christian Nielsen*.
Se Kapitlets Slutning.



Sylvest, Hans Christensen, f. 10. Juli 1865, Sigerslev. Ejer af Brobjærggaard, Sigerslev (75 Td. Ld., ca. 8 Td. Hartkorn), Lyngby Landboskole, (Christen Sylvest, Gaardejer, Bodil Kirstine Mortensdatter), v. 29. Maj 1888, Herlev, Hillerød, t. Maren Sophie Hansen, f. 6. Marts 1863.



Sylvest, Hans Peter, f. 23. Maj 1859, Skævinge, Best. af Andelsmejeriet „Damvad“, pr. Maaløv, komm. Rev., (Hans Andersen Sylvest, Møller og Gaardejer, Ane Hansen), v. 12. Novb. 1898 t. Signe Hansen, f. 15. Febr. 1871, Agesnes.



Sylvest, Morten Christensen, f. 13. Novb. 1862, Skælbækgaard, Ejer af Skælbækgaard, Sigersløvvester (130 Td. Land, 12 1/2 Td. Hartkorn), Fm. i Græse Sigerslev ny Tyreforen., Næstfm. i Sigerslev Andelsmejeri, BM. i Frederiksborg Amts Landboforen. og Hesteopdrætterforen., (Christen Sylvest, Gaardejer, Bodil Mortensdatter), v. 9. Juni 1888, Skuldelev, t. Ingerline Johannessen, f. 31. Oktb. 1861, Onsved.

Sylvest, Sylvest Christensen, f. 20. Sept. 1858, Skjelbækgaard, Gdr., Bannerhøj, Slangstrup (101 Td. Land, 13 1/2 Td. Hartkorn), Sogneraadsmdl., Sogneraadsm., Taxator i Hingsteforsikr. for Sjæll. Stift, (Christen Sylvest, Gaardejer, Bodil Mortensen), v. 7. April 1880, Sigersløvvester, t. Ane Kirstine Olsen, f. 15. April 1859.

Hestedommer ved Frederiksborg Amts Landboforen.s Dyrskue de sidste 10 Aar.



Søgaard, Niels Kristian, f. 25. Sept. 1868, Holtum, Ejer, Mosegaard, Grejs (55 Td. Land, 4 2/3 Td. Hartkorn), Sognefoged, Mdl. af Skolekomm., Mejerirevisor.



Søgaard, Niels Laursen, f. 13. Jan. 1861, Gjettrup, Vester Tørslev, Gaardejer, Gjettrup Mark (39 Td. Land, 2 Td. 1/2 Skp. Hartkorn), Højskole, BM. i Sorgenfri Andelsmejeri, Mariager, (Laust Laursen Søgaard, Ane Johanne Jensdatter), v. 28. Sept. 1904 t. Marie Jensen, f. 12. Febr. 1876.

Overtog Ejendommen efter min Fader for 15 Aar siden, begyndte med 2 Stude og 4 Køer, har nu 2 à 3 Heste og 16 à 18 Fækreaturer.



Søgaard, Niels Nielsen, f. 7. Marts 1874, Aastofte, Ejer af Svaneholm, Aastofte (23 Td. Land, 3 Td. Hartkorn), Lyngby Landboskole, Næstfm. for Foren. „Lyngby Elever“, Fm. for Asnæs Sogns Afholdsforen., Gymnastiklærer i Asnæs Skyttekreds, (Hans Nielsen Søgaard, Gaardejer, Marie Madsdatter), v. 3. Oktb. 1904, Vallekilde t. Marie Nikoline Andresen, f. 3. Maj 1878, Lille Egebjerg, Vig Sogn.



Søltoft, Emil, f. 19. Novb. 1840, Tyrrestrup, Forpagter, Stensballegaard (400 Td. Land Ager, 400 Td. Land Skov, ca. 50 Td. Hartkorn), R*, (Ole Johan Søtoft, Ejer af Tyrrestrup, Henriette Christiane Emilie v. Fischer), ugift.





Søltøft, Viggo, f. 10. Sept. 1853, Tyrrestrup, Ejer af „Tyrrestrup“ (579 Td. Land, 40 $\frac{1}{4}$ Td. Hartkorn), Landbrugskandidat, R*, Amtsraadsmdl., (Ole Johan Søltøft, Ejer af Tyrrestrup, Henriette Christiane Emilie v. Fischer), ugift.

Af det opgivne Areal er ca. 140 Td. Land Skov., Af Hartkornet er 36 Td. 3 Skp. $\frac{3}{4}$ Alb. Ager- og Engs Hartk., 3 Td. 7 Skp. 1 Fdk. 1 Alb. Skovskuld.



Sønderbæk, Peder Aagaard, f. 4. Okt. 1874, Aulum, Mejeribes., Nørre Omme Andelsmejeri, udd. paa Tamdrup og Mallings Mejeri, Juelsminde og Ladelund Mælkerisk., Fm. for Skytteforen. og Sygek. „N. Omme“, (Laurids Sønderbæk, Husm., Kirsten Madsen Aagaard), v. 11. Oktb. 1900, Ringkøbing, t. Else Marie Kirstine Nielsen, f. 21. Juli 1875.



Søndergaard, Christen Andersen, f. 6. Juli 1854, Hundborg, Ejer af Søndergaard, Hundborg (100 Td. Land, 7 Td. Hartkorn), Amtsraadsmdl., Repr. i Kreditforen., Næstfm. i Landboforen. Nordthy, (Anders Pedersen Søndergaard, Gaardejer, Ane Katrine Raastrup), v. 24. Oktb. 1879, Kallerup, t. Dorthe Mogenssen Harkjær, f. 23. Juli 1854, Todbøl.



Søndergaard, Christian, f. 22. Febr. 1870, Lynderup, Forstander for Skaarup Landbrugsskole pr. Svendborg, Landbrugskandidat og udv. Exam. i Husdyrbrug, forsk. Tillidshverv, (Peder Christensen Søndergaard, Husm., Ane Marie Nielsen), v. 28. Decb. 1904, Svendborg, t. Camilla Jensen, f. 16. Juli 1868, Stenstrup.



Søndergaard, Jens, f. 22. Aug. 1854, Ryesminde, Ejer af Ryesminde, Herborg pr. Ringkøbing (290 Td. Land, 2 Td. Hartkorn), Sogneraadsm., (Jens Jensen Søndergaard, Gaardejer, Else Marie Pedersen), v. 6. Novb. 1888, Videbæk, t. Ane Jensen, f. 5. Septb. 1864, Videbæk.



Søndergaard, Kristen Kristensen, f. 20. Juli 1846, Galtrup, Mors, Gaardejer, Dragstrup (47 $\frac{1}{2}$ Td. Land, 2 $\frac{3}{4}$ Td. Hartkorn), Folkehøjskole, Kirkeværg, Taxationsm. i Thisted Amts Brandassuranceforen., (Kristen Kristensen Søndergaard, Tømrer og Gaardejer, Dorthea Pedersdatter), v. 27. April 1875, Dragstrup, t. Else Sørensen Kjær, f. 6. Juni 1845, Halkjærgaard. Min Fader byggede Ejend. 1848, senere fik han, for Landbofid, Belønning og Diplom af det kgl. Landhusholdningsselskab.



Søndergaard, Niels Marius, f. 1. Juli 1856, Birkeholm, Forpagter, Svenstrup (ca. 720 Td. Land, 111 Td. Hartkorn), Mdl. af Overmøstringskomm., Taxationsm. for umyndiges og andre off. Midler, Repr. for Forpagternes Understøttelsesforen., (Peder Severin Søndergaard, Landm., Marie Albrechtsen), v. 22. Decb. 1893, Borup, t. Anna Marie Kirstine Schrøder, f. 3. Aug. 1857, Frederiksberg.



Søndergaard, Niels Sørensen, f. 31. Jan. 1855, Ejer, Over Moltkenberg, Vorbasse, Vejle (70 Td. Land, 2 $\frac{1}{2}$ Skp. Hartkorn), Vinding Højskole 2 Vintre, 1886 Medstifter af Vorbasse Brugsforen., 10 Aar Fm., 1887 Medst. af Billund Andelsmejeri, siden BM. i samme, Fm. for Aktieselskabet Vorbasse Kirkehus m. m., (Søren Nielsen Søndergaard, Husm., Maren Iversdatter), v. 22. Oktb. 1880, Lindeballe, t. Kirsten Maria Hansen, f. 31. Decb. 1853, Horsbjerg, Lindeballe.



Søndergaard, Poul Andreas Poulsen, f. 18. Aug. 1873, Ydby, Gdj., Tilsted (50 Td. Land, 4 Td. Hartkorn), BM. i Thisted Andelsmejeri, Kredsforst. i Thy Have- og Plantningsforen., (Anders Nikolaj Poulsen, Husejer, Kirsten Madsen), v. 19. Oktb. 1900, Hvidbjerg, Thyholm, t. Else Maria Pedersen, f. 13. Maj 1871, Hvidbjerg.



Søndergaard, Rasmus, f. 3. Sept. 1860, Serup, Direktør for Aalborg Mælkeforsyning, 2 Kursus paa Landboskolen ved Lyngby, Fm. for Aalborg Amts Mejeristforen., i 3 Mands Udvalget (valgt af Formændene for Amtskredsene i Jylland) til Ordn. af de store Smør- og Osteudstillinger m. m., (Christen Rasmussen Søndergaard, Gdj., Berthe Marie Rasmussen), v. 17. Maj 1884, Hyldholt, t. Marie Rasmussen, f. 30. Jan. 1863. Oprettet et af Danmarks første Mejerier.



Søndergaard, Søren Nielsen, f. 25. Marts 1829, Dørken, Tyregod, Landmand og Gartner, Baldershave, Lindeballe v. Vejle (72 Td. Land, $\frac{1}{2}$ Td. Hartkorn), 1905 Det kgl. danske Landhusholdningsselskabs alm. Sølvbæger, (Niels Olesen, Gaardmand, Marie Kirstine Sørensen), v. 24. Maj 1854, Oddebæk, Tyregod Sogn, t. Maren Iversen, f. 22. Juni 1828, Oddebæk. Har virket meget for Plantningsagen i Vejle Vestereg.



Sørensen, Aage Christian, f. 8. April 1877, Randers, Ejer, Bendixminde, Odder (63 Td. Land, $5\frac{1}{2}$ Td. Hartkorn), Malling Landbrugsskole, Fm. for Vest Hads Herreds Kontrolforen., (Søren Møller Sørensen, Anna Susanne Elisabeth Schmidt), v. 1. Juni 1900, Saxhøj, Hunseby, t. Dagmar Frederikke Bolette Schmidt, f. 4. Sept. 1878, Saxhøj.



Sørensen, Anders, f. 2. Maj 1849, Rud Sogn, Gaardejer, Vester Tørslev, Mariager (97 Td. Land, 5 Td. Hartkorn), Sogneraadsmidl., Vurderingsm. til Ejendoms skyld, (Søren Andersen, Boelsm., Mariane Nielsdatter), v. 28. Decb. 1875, Vester Tørslev, t. Mette Marie Christensen, f. 9. Oktb. 1856, Vester Tørslev, † 25. Juli 1884, s. St.



Sørensen, Anders, f. 28. Febr. 1864, Søndersø, Ejer, Maderup (50 Td Land, $5\frac{1}{2}$ Td. Hartkorn), Vinding Højskole, Fm. f. Særsløv Kontrolforen., Repr. i Agrarforen., (Rasmus Sørensen, Gaardejer, Karen Andersen), v. 2. Decb. 1887, Maderup, t. Abelone Marie Rasmussen, f. 6. Aug. 1864, Maderup.



Sørensen, Anders, f. 11. Juli 1866, Vignæs, Gaardejer, Guldstubbhøj, Vignæs (61 Td. Land, 7 Td. Hartkorn), Høj- og Landbrugsskole, (Søren Kristensen Ebbe, Gaardejer, Margrethe Mortensen).



Sørensen, Anders Christian, f. 3. Jan. 1850, Uggerby, Gaardejer, Storgaard, N. Tversted (74 Td. Land, $2\frac{1}{4}$ Td. Hartkorn), Sølv. for Redningstjeneste, Sognefoged, Strandfgd., Opsynsm. for Tversted og Uggerby Redningsst., Klitfgd., Sogneraadsmidl., BM. og Kass. i Mejeriet, Kommissionsmdl. i Sygekassen m. m., (Søren Christensen, Gaardmand, Ane Marie Andersen), v. 15. Novb. 1872. V. Tversted, t. Maren Kirstine Christensen, f. 19. Decb. 1851, V. Tversted.



Sørensen, Anders Kristian, f. 3. Juni 1844, Vinding, Gaardejer, Vesterskovgaard (62 Td. Land, $3\frac{1}{2}$ Td. Hartkorn), Sogneraadsmidl., Hedeselskabets Forretningsf. for Brædstrup Distrikt, (Søren Rasmussen, Gaardejer, Ane Eskesen), v. 1879, Slagballe, t. Nielsine Marie Sørensen, f. 23. Jan. 1854.



Sørensen, Anders Madsen, f. 30. Juli 1870, Barrithule, Gaardejer, Hjerrildgaard, Stouby (40 Td. Land, $4\frac{1}{8}$ Td. Hartkorn), (Søren Andersen, Gaardejer, Marie Katrine Jensen), v. 11. Decb. 1903, Hyrup, t. Karoline Johanne Sørensen, f. 16. Decb. 1876.



Sørensen, Anton, f. 9. Novb. 1859, Suldrup, Ejer af Vadgaard (38 Td. Land, 4 Td. Hartkorn), Rejser i Ind- og Udland, Fm. for Afholdsforen., Husmandsforen., de samv. do., Vesthimmerlands Planteskoleforen., BM. i Landboforen. m. m., (Søren Nielsen, Husmand, Marie Kristensen), v. 6. April 1889, Havbro, t. Ane Marie Nielsen, f. 18. Juli 1862, Albæk Skovhus.
Der er ingen Grændser for, hvad Jorden kan give.



Sørensen, Carl Christian, f. 23. Jan. 1875, Sønderho, Kreaturkommissionær, Hamburg, (Niels Sørensen Knattrup, Ane Katrine Nicolajsen).





Sørensen, Carl Johannes, f. 15. Aug. 1863, Øllingsøgaard, Godsinspektør, Krogerup (320 Td. Land, 31 Td. Hartkorn), Skovbrug, (Niels Sørensen, Skovfoged), v. 10. Maj 1897, Nykøbing F., t. Sofie Frederikke Andresen, f. 12. Jan. 1862, Nykøbing F.



Sørensen, Carl Martin, f. 18. Okt. 1865, Gunderup, Haandværker, Vaarst (3 Skp. Land, 1 Fdk. Hartkorn), Højskole, Fm. for den stedl. Husmandsforen., Sogneraadsmdl., Vurderingsm. til Ejendomsskyld, Mdl. af Hovedbest. for Husmandsforeninger i Jylland, BM. i Sygekassen, (Søren Jensen, Husmand, Inger Marie Andreassen), v. 13. Febr. 1895, Gunderup, t. Ida Marie Christensen, f. 18. Januar 1867, Vaarst.



Sørensen, Christen, f. 4 Jan. 1853, Majgaard, Højslev, Gaard- og Teglværksejer, Højslev Teglværker, Højslev St., (ca. 200 Td. Land, ca. 7 Td. Hartkorn), Sogneraadsmdl., BM. i Viborg Amts landøkonom. Forening.



Sørensen, Christen, f. 13. Juli 1862, Voldbjerg, Ejer i Voldbjerg (203 Td. Land, 12 $\frac{1}{4}$ Td. Hartkorn), Næstfm. i Ulfborg Hind Herreds Landboforen., Fm. for Kvægavlforen., Sogneraadsmdl., (Søren Christensen, Landmand, Kirsten Iversen), v. 5. Juli 1888, Sahlholdt, Herning, t. Ane Kirstine Romvig Lauritsen, f. 4. Juni 1863, Sahlholdt.



Sørensen, Christian, f. 27. Maj 1842, Østerby, Selvejer, Østerby, Tranebjerg (21 Td. Land, $\frac{3}{4}$ Td. Hartkorn), Dommer ved samtlige Dyrskuer paa Samsø 36 Aar, Fm. for Dommerkomiteen for ypperlig Dyrkn. af Huslodder 16 Aar, BM. i Tjenesteyendeforen., do. i Ægkспортforen., (Søren Jørgensen, Gaardejer, Ane Mette Jørgensen), v. 11. Febr. 1876, Østerby, t. Mariane Sofie Jensen, f. 13. Sept. 1857, Snertinge.
14 1. Pr. ved Dyrskuerne.



Sørensen, Christian, f. 27. Juli 1849, Rørbæk, Ejer, Rosengaarden (52 Td. Land, 6 $\frac{1}{2}$ Td. Hartkorn), 2 Aar paa Næsgaard, Sogneraadsm., (Søren Hansen, Gaardejer, Lucie Petersen), v. 17. April 1878, Vaabensted, t. Rasmine Rasmussen, f. 10. Aug. 1857, Vaabensted, † 6. Oktb. 1898, Rosengaarden.



Sørensen, Ebbe, f. 10. Maj 1854, Vittrup, Lindknud, Husejer i N. Holsted (ca. 10 Td. Land, ca. $\frac{3}{4}$ Td. Hartkorn), Repr. i Kreditforen. af Ejere af mindre Ejendomme paa Landet, Fm. for Holsted Husmandsforen., do. for Kolding Vesteregns Landboforen.s Husmandsudv. til Bedømm. af Husmandsbrug, (Søren Storm Jensen, Gd., Maren Ebbesdatter), v. 1884, Lindknud, t. Ane Marie Nielsen, f. 22. Aug. 1864, Akslund.



Sørensen, Frants, f. 12. Sept. 1841, Vester Assels, Gaardmand, Vester Assels pr. Nykøbing M., (36 Td. Land, 2 $\frac{1}{2}$ Td. Hartkorn), E.M.2, Sogneraadsmdl. i 12 Aar, BM. i Assels Pastorats Sparekasse, Assels Andelsmejeri og Assels Brugsforen. m. m., (Søren Frantsen, Gaardmand, Ane Marie Pedersdatter Serup), v. 12. Novb. 1875, Vester Assels, t. Else Christensen Serup, f. 27. Oktb. 1851, Vester Assels.



Sørensen, Hans, f. 14. April 1847, Dildalgaard, Gaardejer, Dildalgaard og Bomosegaard pr. Slangerup, Toftgaard pr. Ølstykke, Holmerødgaard pr. Hillerød, en Gaard i Kettinge pr. Hørsholm (ialt ca. 600 Td. Land, ca. 58 Td. Hartkorn), F.M. i S., Næstfm. i Sogneraadet f. Hjørlande Komm. 23 Aar, Repr. i Landbygn.s Brandforsikr. m. m., (Søren Hansen, Gaardejer, Ellen Olsen), v. 27. Marts 1877, Jyllinge, t. Margrethe Kristine Jørgensen, f. 4. Oktb. 1851, Nedre Værebros Mølle.



Sørensen, Hans, f. 22. Juni 1839, Gyrstinge, Gaardejer, Holmegaard (ca. 63 Td. Ld., 6 Td. 2 Skp. 3 Fdk. $\frac{1}{4}$ Alb. Hartk.), DM., Sognefoged og Bondefoged, Kirkeværge, Stævningmand, (Ole Sørensen, Gaardejer, Sognefoged, Kirstine Larsdatter), v. 20. Maj 1866, Nidløse, t. Anne Larsen, f. 22. Decb. 1839, Nidløse, † 2. April 1884, Gyrstinge.



Sørensen, Hans, f. 12. Marts 1851, Solrød, Gaardejer, Solrød pr. Havdrup (70 Td. Land, 9 Td. Hartkorn), Fm. for Solrød Andelsmejeri, (Søren Andersen, Gaardejer, Ane Olsdatter), v. 22. Novb. 1893, Kbh., t. Ane Rasmussen, f. 1. Novb. 1867, Bjeverskov.



Sørensen, Hans, f. 23. Juli 1864, Vorladegaard, Gaardejer, Torpe, Bregninge (46 Td. Land, 5 Td. Hartkorn), (Iver Sørensen, Boelsmand, Mette Marie Petersen), v. 11. Marts 1896, Torpe, t. Alma Anna Kirstine Nielsen, f. 9. Decb. 1871, Jyderup.

Højskole 1884-85, lært Mejeri og i 8 Aar Bestyrer paa Hjembæk Andelsmejeri.



Sørensen, Hans, f. 2. Juli 1870, Stautrup, Gdjr., Aabo (58 Td. Ld., 7 Td. Hartkorn), Hesselballe Højsk. og Tune Landbrugsskole, Fm. for Ormslev Koldt Kvægavlsforen., (Søren Sørensen, Gaardejer, Johanne Kjerstine Nielsen).



Sørensen, Hans, f. 10. Maj 1874, Odense, Landinspektør, Examen 1901, Landinspektør paa flere Godser, (Hans Sørensen, Dyrlæge Rasmine Pedersen).

Tidl. beskæftiget ved det praktiske Landbrug.



Sørensen, Hans Chr., f. 6. Sept. 1853, Gjerndrup, Brørup, Ejer, Sønderkjærgaard, Bobøl (70 Td. Land, 2³/₈ Td. Hartkorn), (Søren Chr. Sørensen, Gaardejer, Petrine Sundbøl), v. 17. Marts 1882, Tusbøl, Brørup, t. Ester Brodersen, f. 10. April 1863, Vidding, Sønderjylland.



Sørensen, Hans Ludvig, f. 25. Aug. 1865, Østermarie (8¹/₄ Td. Land, 6¹/₂ Skp. Hartkorn), Fm. f. Elleby Tyreholdsforen., BM. i Andelsmejeriet „Gadeby“ og i Best. for Komm. Udmark, (Hans Peter Sørensen, Gdjr., Jensine Lovise Jensen), v. 25. Marts 1896, Østermarie, t. Kristine Marie Kofoed, f. 14. Maj 1875, Kroggaard, Østermarie.



Sørensen, Hans Peder, f. 1. Sept. 1859, Borød, Pedersborg Sogn, Fæster, Grøfte pr. Sorø (16 Td. Land, 1³/₄ Td. Hartkorn), Sogneraadsmdl., Vurderingsmd. til Ejendomsskyld, (Niels Sørensen, Husmand, Marie Jensen), v. 2. Oktb. 1885, Lyngø, t. Mette Kirstine Vilhelmsen, f. 23. April 1863, Lyngø.



Sørensen, Hans Peter, f. 11. Oktb. 1866, Bastrup, Gaardejer, Knudsbøl (56 Td. Land, 2¹/₂ Td. Hartkorn), Landbrugsskole, (Jens Sørensen, Gaardejer, Ane Marie Boesen), v.¹ t. Ane Margrethe Jensen, f. i Knudsbøl, † 4. Sept. 1898, v.² t. Andrea Jensen, f. i Hilsted pr. Odder.



Sørensen, Hans Peter Lauritz, f. 15. Decb. 1872, Tjæreby, Gaardejer, Tjæreby (50 Td Land, 5¹/₂ Td. Hartkorn), Tune Landboskole, Fm. for Hesteavlerforen. for Skjelskør og Omegn, Fm. for Tjæreby Sogns Husflidsforen. m. m., (Anders Sørensen, Gaardforpagter, Ane Hansen), v. 30. Sept. 1898 t. Lovise Jakobine Jensine Rasmussen, f. 11. April 1876, Egerslevlille.



Sørensen, Hans Søren Laurits, f. 19. Oktb. 1871, Dauglykke, Gdjr. og Møller, Bakkegaard, Dauglykke Mølle (48 Td. Land, 5 Td. Hartkorn), (Jørgen Sørensen, Gmd., Johanne Christine Jensen), v. 3. Maj 1895, Dauglykke, t. Lovise Pedersen, f. 7. Sept. 1872, Dauglykke.





Sørensen, Jens, f. 28. April 1833, Tingjellinge, Gdjr., Tingjellinge (30 Td. Land), DM., Sognefoged, Lægdsmand, Vandsynsmand, (Søren Jensen, Boelsmand, Johanne Larsdatter), v. 13. Febr. 1857, Tingjellinge, t. Ane Kirstine Larsen, f. 24. Septb. 1824, Skaarup, † 4. Febr. 1897, Tingjellinge.



Sørensen, Jens, f. 12. Marts 1843, Aalsrode, Aalsøe, Ejer, Kni pr. Grenaa (44 Td. Land), Sognefoged, Repr. i Kreditforen. i Viborg, tidl. Sogneraadsm. i 30 Aar, Fm. i de 22 Aar, Rev. i Ørbæk Andelsmejeri m. m., (Søren Petersen, Husmand, Else Marie Sørensen), v. 13. Novb. 1869, Atterup, t. Ane Kathrine Hansen, f. 1847, Hoberg, † 28. Decb. 1892.



Sørensen, Jens, f. 31. Marts 1849, Budolfi Landsogn, Gaardejer, Saksager, Vrejlev (150 Td. Land, 5 1/2 Td. Hartkorn), R*, Fm. for Hjørring Amts Landboforen. og Hjørring Andelsslageri, Amtsraadsm. i Landvæsenkomm. m. m., (Søren Jensen, Gaardejer, Margrethe Nørgaard), v. 2. Juni 1872, Aalborg, t. Johanne Rasmussen, f. 30. Novb. 1849, Budolfi Landsogn.

Se Aftenposten 24. Maj 1905.



Sørensen, Jens, f. 25. Decb. 1875, Bagterp ved Hjørring, Ejer af Vanggaard ved Hjørring (215 Td. Land, 10 1/2 Td. Hartkorn), Landbrugskand., Proprietær, BM. i Hjørring Amts Landboforen.s Planteudv., Fm. for Gjurup-Hougaard Kontrolforen., (Søren Sørensen, Lærer, Maren Holt), v. 9. Aug. 1901, Sindal, Mathilde Mariane Nielsen, f. 27. Maj 1880, Sindal.



Sørensen, Jens Actor Steffen, f. 26. Decb. 1861, Vestergaard, Torslev, Lærer og Kordegn, Ejer af Juuls Minde, Skjelskør (3/4 Td. Land, 1/8 Td. Hartkorn), Seminarieuddannelse, Komm. Revisor, BM. i Sorø Amts Biavlerforen., Fm. f. Skjelskør Afholdsforen. m. m.



Sørensen, Jens Busk, f. 23. April 1857, Gaardejer og Handelsmand, Futting-Nygaard (55 Td. Land, 4 3/4 Td. Hartkorn), Gedved Højskole, BM. i Sall Kvægavlforen. og Thorsø Foredragsforen., Rev. i Sall Forbrugsforen., (Søren Kristensen Haurum, Gaardejer, Kirsten Jensen), v. 1. 3. Maj 1881, Svstrup, t. Ane Thomine Kirstine Andersen, f. 8. Novb. 1857, Svstrup, † 14. Novb. 1892, Aprtrup, v. 2. 14. Marts 1896, Sall, t. Ane Kirstine Rasmussen, f. 27. Marts 1872, Aprtrup.



Sørensen, Jens Christian, f. 20. Jan. 1852, Vittrup, Lindknud, Skovrider ved Hedeselskabet og Plantør for Høllund Søgaard Plantage, Vorbasse (805 Td. Land, 1 1/2 Td. Hartkorn), DM., (Søren Storm Jensen, Gaardmand, Maren Ebbesen), v. 15. Maj 1879, Hyldelund, t. Karen Marie Mortensen, f. 4. Aug. 1854, Hyldelund, Lindknud, † 14. Febr. 1898, Høllund Søgaard.



Sørensen, Jens Hansen, f. 13. Marts 1863, Grønbæk, Sveistrup, Hus-ejer, V. Førsløv Mark pr. Hadsten (2 Td. Land), Vandrelærer for de samv. Hesteavlforen., (Vilhelm Valdemar Sørensen, Møller, Kristine Jensen), v. 12. Juli 1889, t. Oline Marie Simonsen, f. 9. Jan. 1862, Ovstrup.



Sørensen, Jens Kristian, f. 27. Juli 1876, Dahl, Bjergby, Gaardejer, Dahl, Bjergby pr. Hjørring (45 Td. Land, 2 Td. Hartkorn), Mellerup Højskole, Ladelund Landbrugsskole, Fm. for Bjergby og Omegns Kontrolforen., (Peder Sørensen, Gaardejer, Maren Kirstine Pedersen), v. 21. Novb. 1902, Ørnbøll, Bjergby, t. Inger Marie Jensen, f. 3. Jan. 1880, Ørnbøll.



Sørensen, Jens Laursen, f. 31. Decb. 1858, Skannerup, Gaardejer, Skannerup, Silkeborg (21 Td. Land, 7 Skp. 3 Fdk. 3/4 Alb. Hartkorn), (Søren Nielsen Sørensen, Gaardejer, Maren Jensdatter), v. 17. Juli 1885, Farre, t. Anna Marie Andreasen, f. 2. Septb. 1862, Farre.





Sørensen, Jens Marius, f. 18. Juli 1873, Ørting, Gaardejer, Sall (23 Td. Land, 2¹/₂ Td. Hartkorn), Fm. for Sall og Omegns Svineavlforen., Fm. for Kvægavlforen., (Jens Sørensen, Smed, Kirsten Sørensdatter), v. 22. Novb. 1896, Sall, t. Bodil Marie Nielsen, f. 10. Febr. 1875, Sall.



Sørensen, Jens Peter, f. 21. April 1838, Bedsted, Kværkeby, Husejer, Drænmester, Nordrup Mark (9 Td. Land, 5¹/₄ Skp. Hartkorn), E.M.2, Fm. for Jordboniteringsmændene i Nordrup-Farringløse Komm., (Søren Larsen, Bolsmand, Karen Nielsen), v. 12. Aug. 1868, Nordrup pr. Ringsted, t. Karen Christiansen, f. 19. Septb. 1840, Nordrup.

Planlagt Dræning af ca. 20,000 Td. Land, deriblandt Kammergave pr. Sorø.



Sørensen, Johannes, f. 13. Aug. 1848, Ustrup, Gaardejer, Ustrup pr. Hylke (76 Td. Land, 4³/₄ Td. Hartkorn), Fm. for Kvægavlforen., BM. i Landbosparekassen i Skanderborg, (S. Johannessen, Bodil Hansdatter Vinther), v. 7. Oktb. 1887, Vedslet, t. Johanne Kirstine Mikkelsen, f. 14. April 1851, Vedslet.



Sørensen, Johannes, f. 12. Aug. 1881, Irup, Forpagter, Irup pr. Hørdum (437 Td. Land, 28 Td. Hartkorn), Landbrugsskole i 9 Md., (Anders Christian Sørensen, Proprietær, Ane Sofie Bendsen), ugift.

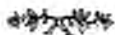

Sørensen, Jørgen, f. 10. Marts 1855, Røjle Mark, Gaardejer, Røjle (40 Td. Land, 4³/₄ Td. Hartkorn), BM. i Mejeri og Kvægavlforen., (Søren Hansen, Gaardmd., Maren Hansdatter), v. 5. April 1884, Staurby, t. Johanne Andersen, f. 8. Decb. 1854, Staurby, Vejlbj.



Sørensen, Klemen, f. 21. Juli 1839, Tørring, Gaardejer, Mosegaard, Jennum (50 Td. Land, 3¹/₂ Td. Hartkorn), Højskoleoph., Sognefoged, (Søren Klemen, Husmand, Marie Pedersdatter), v. 16. Maj 1872, Gislev, Fyn, t. Botilde Petrine Larsen, f. 23. Marts 1849, Gislev.



Sørensen, Knud, f. 24. Maj 1847, Hejring, Gaardmand, Hejring (160 Td. Land, 4³/₄ Td. Hartkorn), Sognefgd., (Søren Andersen, Gdjr., Kirstine Knudsdatter), v. 29. Novb 1872, Klutrup, t. Karen Marie Kristensen, f. 28. Aug. 1851, † 21. Juli 1905.



Sørensen, Knud Peter, f. 25. Sept. 1875, Raunholt Vestergaard, Ejer af Lundbjerggaard, Solbjerg (60 Td. Land, 6 Td. 6¹/₂ Skp. Hartkorn), Landbrugsskole, Havebrugsskole, 1/2 Aar paa en Forsøgsstation, Fm. for Andelsmejeriet Aldrup, Sekr. i Ny Solbjerg Landboforen., (Jens Sørensen, Gdjr., Maren Jensdatter), v. 19. April 1901, Lundbjerggaard, t. Mette Kirstine Marie Gertrine Olsen, f. 7. Marts 1878.



Sørensen (Basse), Kristen, f. 30. April 1852, Husejer i Hørning (1¹/₂ Skp. Land, 1¹/₂ Alb. Hartkorn), Testrup Højskole, Næstfm. i Jydsk Husmandsforen., Fm. for Blegind-Hørning Sygekasse i 17 Aar m. m., (Søren Nielsen (Basse), Husmand, Kjersten Kristensdatter), v. 24. April 1894, Haldum, t. Helle Marie Knudsen, f. 21. Marts 1866, Haldum.



Sørensen, Kristen, f. 21. Juni 1852, Papsø, Vium, Best. af Brugsforen. „Frem“, A/S i Esbjerg, Højskoleophold, (Søren Christensen, Gaardmand, Ane Catharine Christensen), v. 5. Aug. 1887, Thorning, t. Martha Marie Andersen, f. 14. Aug. 1861, Knudstrup, Thorning.

Tidl. arb. ved Landbruget, i 20 Aar arbejdet ved Andelssagen, oprettet flere Brugsforeninger.





Sørensen, Kristen, f. 29. April 1860, Lindved Mark, Bolsmand, Hammerhus, Hammer pr. Tørring (34 Td. Land, $\frac{3}{4}$ Td. Hartkorn), BM. i Tørring Andelsmejeri og Tørring Lokalforen. af „Det blaa Kors“, (Søren Nielsen, Bolsmand, Mette Marie Kristensen), v. 27. Oktb. 1883, Tørring, t. Petrea Hansen, f. 17. Aug. 1860, Tørring Mark.

**Sørensen, Kristen*. Se Kapitlets Slutning.



Sørensen, Kristian Hansen, f. 1. Decb. 1853, Stengade, Gaardejer, Nørrevang, Lykkeby pr. Rudkjøbing (34 Td. Land, 4 Td. Hartkorn), Vejstrup Højskole, Ladelund Landbrugsskole, Sogneraadsmidl., Vurderingsmand til Ejendomsskyld, Fm. for de langelandske Skyttekredse, (Søren Kristiansen, Gaardfæster, Ane Kirstine Klausen), v. 26. Oktb. 1887, Simmerbølle, t. Martine Kristiansen, f. 8. Jan. 1862, Simmerbølle, † 13. Jan. 1891, Lykkeby.



Sørensen, Kristoffer Ludvig Pretzmann, f. 13. Aug. 1842, Ydby, Husejer, Refsby, Hurup ($3\frac{1}{2}$ Td. Land, 3 Skp. $1\frac{3}{4}$ Alb. Hartkorn), Højskole $5\frac{1}{2}$ Maaned, (Søren Kristensen, Gaardejer, Ane Kirstine Pedersen), v. 28. April 1874, Ydby, t. Mette Kathrine Laursen, f. 17. Novb. 1846, Lyngs Hvidberg.

Modtaget flere 1. Præmier m. m.



Sørensen, Lars, f. 10. Oktb. 1836, Hellested, Ejer, Alslev-Taagerup pr. Karise ($46\frac{3}{4}$ Td. Land, $6\frac{3}{8}$ Td. Hartkorn), Tillidsmand i Bondestandens Sparekasse, (Søren Andersen, Gaardmand, Inger Svendsdatter), v. 30. Maj 1862, Alslev, t. Inger Jørgensdatter, f. 18. Decb. 1844, Alslev, Taagerup.



Sørensen, Lars Chr., f. 5. Oktb. 1844, Veflinge Storemark, Gaardejer, Veflinge Hedegaard, Veflinge (75 Td. Land, 6 Td. 1 Alb. Hartkorn), (Søren Andersen, Gaardejer, Anna Margrethe Larsdatter), v. 17. April 1894, Veflinge, t. Olivia Hansine Schmidt, f. 27. Novb. 1872, Veflinge Mark.



Sørensen, Lars Chr., f. 6. Jan. 1860, Følleslev, Ejer af Høvegaard, Uby (40 Td. Land, $5\frac{1}{2}$ Td. Hartkorn), deltog i Opr. af Østifternes Brandforsikring og et af de første Andelsmejerier m. m., (Søren L. Petersen, Bolsmand, Maria Olsen), v. 16. Febr. 1884, Hjembæk, t. Johanne Marie Nielsen, f. 7. Decb. 1858.

Udført et betydeligt Arbejde i Andelssagens Tjeneste.

**Sørensen, Lars Peter*. Se Kapitlets Slutning.



Sørensen, Laurids Theodor, f. 24. Oktb. 1871, Irup, Ejer, Vestervig Klosters Nedergaard (235 Td. Ld., 28 Td. Hartkorn), Malling Landbrugsskole, Fm. f. Hesteavlforen., BM. i Sydthys landøkon. Selsk., (Anders Chr. Sørensen, Propr., Ane Sophie Bendsen), v. 24. Septb. 1901, Stødov, t. Clara Maria Rasmussen, f. 10. Febr. 1874, Stødov Skole, Helgenæs.

Købt Vestervig Klosters Overgaard (13 Td. Hartkorn) Maj 1906. Vestervig Kloster blev i 1838 delt i Nedergaarden og Overgaarden.



Sørensen, Laurs, f. 12. Juli 1869, Vejlbj, Aarhus, Gaardejer, Todbjerg Overgaard (88 Td. Land, $7\frac{1}{2}$ Td. Hartkorn), (Jens Laursen Sørensen, Gaardejer, Dorthea Hjortshøj), v. 15. Marts 1898, Todbjerg, t. Ane Marie Nielsen, f. 19. Aug. 1865, Elev pr. Lystrup.



Sørensen, Marius Andreas Tage, f. 23. Septb. 1866, Ring, Best. af Mejeriet Langeskov, Særslev pr. Snertinge, udv. Kursus p. Mælkerskole, Fm. for Særslev Sygekasse, (Søren Pedersen, Husmand, Dorthea Nielsen), v. 19. Juni 1900, Kundby pr. Svinnige, t. Nielsine Kristine Marie Nielsen, f. 10. Novb. 1876, Valsgaard (Jylland).



Sørensen, Martin, f. 27. Juni 1874, Gaardejer, Peterslund, Ø. Assels (200 Td. Land, 13 Td. Hartkorn), BM. i den Radikale Venstrevælgerforen. paa Mors, (Peter Sørensen, Murer, Ane Helvig Lausen), v. 10. Novb. 1899, Tøving, t. Marie Christensen, f. 1. April 1874, Tæbring, Mors.

Tidligere Ejer af et Hus i Tøving, og en Gaard i Ørting ($2\frac{1}{2}$ Td. Hartkorn).



Sørensen, Mehlzen Peder, f. 12. Juni 1871 i Dalstrup, Bestyrer af Hunderup Andelsmejeri, Bramminge, (Aksel Sørensen, Gaardejer, Bodil Kjerstine Mehlzen), ugift.



Sørensen, Mikkel, f. 27. Juni 1850 i Skejby, Gaardejer, Lyngby, (Areal: 90 Td., Hartkorn: 9 Td. 3. Sk.), Fm. f. Hesteavlsh. „Jyden“, f. Borum Lyngby Hesteforsikringsf., B. M. f. Hingsteforsikr. „Jylland“, f. Opdrætterf. „Jydens Haab“ og for Lyndby-Yderup Kvægavlsh. m. m., (Søren Mikkelsen, Gaardejer, Ane Kjerstine Pedersen), v. 26. Marts 1874 i Lyngby t. Nielsine Sørensen, f. 13. Febr. 1849 i Lyngby.



Sørensen, Morten, f. 15. April 1842 i Frenstrup, Suldrup Sogn, Fæster i Aardestrup, (Areal: 41 Td., Hartkorn: 3 1/2 Td.), paa kgl. Køreskole, lært at køre saavel 2 som 4 Heste, B. M. i Sparekassen, Brugsf. og Kvægavlsh., (Husm. Søren Mortensen, Bodil Marie Krestensdatter), v. 23. Nov. 1871 i Nørlund, Ravnkilde Sogn, t. Nielsine Jensen, f. 19. Maj 1841 i Sønderup.



Sørensen, N., f. 9. Juli 1838, Gesinge, Taasinge, Fæster af Vejlegaarden, Taasinge, (Areal: 81 Td., Hartkorn: 8 Td.), Kolds Højskole, (Søren Rasmussen (Skinballe), Fæster, Maren Nielsdatter), v. 1865 t. Ane Petersen, f. 21. Juli 1840, † 1883 paa Vejlegaarden.



Sørensen, N. P., f. 4. Okt. 1837 i Gøl, Gaardejer, Egholm, (Areal: 50 Td., Hartkorn: 1 Td. 6 Sk.), Sognefoged, Lægdsmd., Strandfoged, Vurderingsm. for Landbygn., (Søren Jensen, Smed, Gaardejer, Karen Nielsen), v. 1864, Egholm, t. Birgitte Pedersen, f. 17. Nov. 1832, Egholm, † 30. Aug. 1898 s. St.



Sørensen, Niels, f. 13. Juni 1846, Sall, Gaardejer, Aptrupnedergaard, (Areal: 50 Td., Hartkorn: 4 3/8 Td.), Fm. f. Aptrup og OmegnsKvægavlsh., B. M. f. Aarhus-Kredsens Fællesled. og f. Hammel og Omegns Kontrolf., (Søren Kristensen, Gaardejer, Mette Kjerstine Nielsen), v. 13. April 1866 i Hourum t. Kjersten Sørensen, f. 12. Aug. 1842. 1871 var Bygn. og Marken i en maadelig Tilst. Besætn. bestod af 12 Stk. tarvel. Individ. Nu er Gaarden ombygget, og Besætn. bestaar af 28 Stk., der deltog i en 2-aarig Konkurr. 1890—91 og opn. Statens Opmuntringspr.: 300 Kr.

Sørensen, Niels, f. 8. Juli 1849 i Brøndbyvester, Ejer af Sydgaard i Brøndbyvester, (Areal: ca 80 Td., Hartkorn: 12 Td.), Sognefoged og Lægdsmd., (Søren Jørgensen, Sognef., Lægdsmd., D. M., Gaardejer, Birthe Kirstine Nielsen), v. 12. Okt. 1882 i Risby t. Bodil Elsigne Nielsen, f. 7. Okt. 1856 i Risby.



Sørensen, Niels, f. 30. Juni 1853 i Lyngaa, Lampehandler og Havebrugsejer i Galt, (Areal: 2 1/2 Sk., Hartkorn: 2 Alb.), Fm. for Hadsten Biavlsh., M. af Hadsten Landbof. i 26 Aar og fl. Gange Dommer v. Dyrsk. i Hadsten m. m., (Søren Nielsen, Husar, Mette Kjerstine Jensdatter), v. 14. Marts 1882, Hadsten, t. Ane Margrethe Knudsen, f. 8. Febr. 1851 i Rud Sogn. Stift. Hadsten Afholds. 1881, Medstift. af Hadsten Haandv. Sygekasse, af Hadsten Haandværkerf. m. m.

Sørensen, Niels, f. 20. Dec. 1856 i Holmgaard, Farsø, Ejer af Nørre Thorupgaard, (Areal: ca. 120 Td., Hartkorn: 2 1/3 Td.), Sparekassefm., Vurderingsmd. til Ejendomsskyld, Sognevurderingsfm. i d. alm. Brandkasse, (Søren Laursen, Husm., Bodil Marie Nielsdatter), v. 12. Okt. 1888 i Thorupgaard t. Ane Marie Christensen Dollerup, f. 15. Aug. 1853 i Thorupgaard, Farsø.



Sørensen, Niels, f. 8. Febr. 1865 i Høring, Lærer i Bistrup Skole, (Areal: 8 Td., Hartkorn: 7 Sk. 2 Fdk. 1 3/4 Alb.), B. M. for Fodby Andelsmejeri, i 11 Aar dets Fm., B. M. for Fodby Sogns Husmandsf., Indeh. af Foreningsmark og Have for de sjæll. Husmandsf., Repr. og Dommer i den landøkon. Fjerkræf., (Gaardejer Søren Sørensen, Jesine Nissen), v. 27. Jan. 1892 i Tandrup t. Karen Margrethe Kirstine Markussen, f. 23. Aug. 1866 i Vrønding Tamdrup.





Sørensen, Niels Christian, f. 22. Juli 1841 i Vejle, Købmand, Holmelund, E. M. 2., B. M. f. Foren. i Aarup i 30 Aar, Fm. i 15 Aar, nu Æresm., Sekretær i Landbof., Kass. ved Haandværks- og Landbrugsudstill. i Aarup 1892 og 1902, B. M. i Aarup Kirke m. m., (Jacob Sørensen, Gartner, Hustru; Dorteia Sørensen), v. 10. Aug. 1871 i Middelfart t. Anna Abelone Olsen, f. 26. Dec. 1847 i Middelfart, † 26. Dec. 1895.



Sørensen, Niels Christian, f. 16. Juli 1856 i Ø. Hellegaard, Ejning, Husmand, Grønbæk, Hodsager, (Areal: 36 Td., Hartkorn: 6 Sk.), B. M. af Hede Landbof., Stævningm., Sagsynsm., Brandfoged, Taksationsm. i Vistofte Brandk. m. m., (Søren Nielsen, Antoline Jensen), v. 21. Okt. 1879, Grønbæk, Hodsager, t. Ane Kirstine Kristensen, f. 21. Juni 1857 i Sevel, † 17. Marts 1893, v. 2. 3. Nov. 1893, Hodsager, t. Johanne Kathrine Hansen, f. 22. Juni 1874 i Resen.

Sørensen, Niels Christian, f. 16. Nov. 1857 i Aistrup, Ejer af Øster Toftum, Heltborg, Hurup, (Areal: 200 Td., Hartkorn: 12 Td.), lært Landbrug, (Søren Christian Pedersen, Landm., Elisabeth Pedersen), v. 13. Nov. 1883, Hvidbjerg, Thyholm, t. Ane Kristine Pedersen, f. 23. April 1853, Hvidbjerg, Thyholm.



Sørensen, Niels Christian, f. 7. Aug. 1869, Sdr. Jernløse, Holbæk Amt, Konsulent, et Kursus p. Ladelund Højsk. for Mejerister, samt taget Landbrugseksamen i 1898 paa den kgl. Vetr. og Landbohøjsk., Medhj. ved Forsøgslaboratoriets Forsøg, fra 1899—1902 Assist. i Statens Avlscenterudv. for rødt dansk Malkekævg, Konsulent for Fyens Stifts patr. Selsk., (Husm. Rasmus Sørensen, Ane Kirstine Nielsen), ugift. Jeg har selv bekostet min Uddann. saa godt som udelukkende ved selvførtjente Midler.

Sørensen, Niels Michael, f. 13. Febr. 1861 i Vennebjerg pr. Hjørring, Gaardejer, Vesterø, Læsø, (Areal: ca. 48 Td., Hartkorn: 1 Td. 2 Sk.), B. M. i Læsø Landbof., (Søren Nielsen, Fæstehusm., Ellen Nielsdatter), v. 1. Dec. 1889 i Vesterø t. Larsine Katrine Larsen, f. 4. Jan. 1865 i Vesterø, Læsø.



Sørensen, Niels Peter, f. 17. Juni 1839, Visby, Husejer i Visby, (Hartkorn: 7³/₄ Sk.), E. M. 2., Sognef., Lægds., Stævningm., Ligsynsm., (Søren Hansen, Gaardm., Marie Nielsen), v. 2. Nov. 1869, Sø Mølle i Seierslev, t. Abel Kathrine Nielsen, f. 24. April 1845.



Sørensen, Niels Peter, f. 4. April 1857 i Børkop, Gaardmand, Krelundgaard, Børkop, (Areal: 76 Td., Hartkorn: 7 Td. 3 Sk.), Sognef. og Lægds. siden 1895, Fm. f. Gauerlund Sogns Spare- og Laanekasse, (Søren Pedersen, Gaardejer, Sognefoged, Sidsel Marie Jørgensdatter), v. 27. April 1882 i Skjørup t. Ane Johanne Nielsen (Ladegaard), f. 22. Maj 1858 i Skjørup.

Sørensen, Niels Peter, f. 7. Aug. 1860, Gaardejer, Brøndum, (Areal: 68 Td., Hartkorn 4¹/₂ Td.), (Gaardejer Peder P. Nielsen, Maren Nielsdatter), v. 27. Okt. 1893 i Salling, Løgstør, t. Karen Kjerstine Holm, f. 1. Marts 1869.

Sørensen, Niels Steffen, f. 4. April 1871, Kjærbølling, Gaardejer, Kjærbølling, (Areal: 70 Td., Hartkorn: 6 Td.), et Aars Kursus paa Malling Landbrugsskole, Menighedsraadm., (Lars Sørensen, Gaardejer, Kirsten Sørensen), v. 1. Okt. 1895, Bredstenslund, t. Ane Lene Jensen, f. 6. Febr. 1871 i Bredstenslund.

Sørensen, Ole, f. 30. Marts 1861 i Dyngby, Lærer ved Skarrild Sk., Lærer fra Skaarup Seminarium, Fm. f. S. Felding-Assing-Skarrild og Omegns Landbof., f. Aalykke Mejeri, for Skarrild Sogns Kvægv. og Sygekasse, (Gaardm. Søren Nielsen, Ane Margrethe Mortensen), v. 23. Juni 1888, Skarrild, t. Kirsten Møller, f. 23. Juni 1863 i Døstrup, Sønderjylland.





Sørensen, Peder, se Side 998.

Sørensen, Peder, f. 31. Juli 1845 i Raaballegaard, Ejer af Raaballegaard i Vindelev. (Areal: 78 Td., Hartkorn: 6 Td. 1 Sk.), Taksator f. Kreditf. i Viborg i 27 Aar, Vurderingsm. f. Ejendomsskyld, Forligsmægler i Tyende- og Aftægtsager, (Søren Nielsen, Gaardejer, Ane Marie Pedersdatter), v. 26. Maj 1876 i Hammer t. Ane Margrethe Kyed, f. 10. Juli 1838, Hvejselgrd.



Sørensen, Peder, f. 28. Sept. 1862, Viby, Gaardejer, Viby, (Areal: 60 Td., Hartkorn: 6 Td.), Sognef., (Gaardejer, Sognef. Peder Sørensen, Maren Pedersen), v. 9. Juni 1893 i Viby t. Sidsel Marie Pedersen Loft, f. 1. Okt. 1869 i Viby.



Sørensen, Peder Christian, f. 16. Marts 1864 i Sønderhaa, Gaardejer, Sønderhaa, Hørdum, (Areal: 50 Td. Hartkorn: 4 Td. 1½ Sk.), (Niels Sørensen (Knattrup). Ane Katrine Nikolajsen), ugift.



Sørensen, Peter, f. 26. April 1859, Stensgaard i Rye, Ejer, Fredensborg i Skanderup, (Areal: 90 Td., Hartkorn: 8 Td.), frekv. Landbrugsskolen i Odense, Afgangseksamen m. Udmærkelse 1879, Repr. f. den alm. Brandforsikr. i Skanderborg Amt, B. M. i Landbof. og i Andelsvineslagt, offentlig Vurderingsm. efter Lov af 19. Marts 1869 m. m., (Gaardejer Søren Rasmussen, Ane Dorthea Petersen), v. 12. Maj 1884 i Fregerslev t. Nielsine Petrea Sørensen Østergaard, f. 8. Marts 1862 i Fregerslev pr. Hørning.



Sørensen, Peter Christian f. 26. Febr. 1872, Best. af Sipperup Andelsmejeri pr. Næstved, gennemg. det udv. Kursus f. Mejerister paa Ladelund Landbrugssk. 1897—98, (Husm. Søren Miltersen, Kirsten Jensen), v. 25. Okt. 1901 i Førsløv t. Agnes Petersen, f. 25. Jan. 1875 i Fuglebjerg.



Sørensen, Rasmus, f. 14. Sept. 1848 i Menstrup, Ejer af Bordgaard i Menstrup, (Areal: ca. 54 Td., Hartkorn: 6 Td. 3 Sk.), Fm. f. Mejeriet Egemose i Menstrup, (Gaardejer Søren Andersen, Maren Hansdatter), v. 11. Aug. 1877 t. Ane Nielsdatter.



Sørensen, Rasmus, f. 23. Juni 1857 i Stallerup, Bredstrup, Tømrer og Gaardejer, Fredericia Mark. (Areal: 15 Td., Hartkorn: 1¼ Td.), B. M. for „Landbomejeriet“ i Fredericia, (Tømrer Ude Sørensen, Cecilie Marie Rasmussen), v. 22. April 1880 Fredericia Mark, t. Else Marie Larsen Qvist, f. 8. Aug. 1847, Trelde Veilby.



Sørensen, Rasmus, f. 14 April 1861 i Maarslet, Ejer af Hesselgaard i Dyngby, (Areal: 45 Td., Hartkorn: 5 Td. 6 Sk.), Sogneraadsm., Landvæsenskommissær, (Søren Sørensen, Gaardejer, Ane Nielsen), v. 31. Marts 1885 i Thestrup, Maarslet, t. Ane Johanne Nielsen, f. 6. April 1862 i Thestrup.



Sørensen, Rasmus, f. 6. Okt. 1865 i Tvingstrup. Dyrslæge i Horsens, (Søren Christian Sørensen, Gaardejer, Magdalene Pedersen), v. 3. Aug. 1894 i Horsens, t. Lausine Jensine Mathiasen, f. 8. Dec. 1871.



Sørensen, Rasmus, f. 3. Sept. 1867 i Birkende, Gaardejer, Holmgaard, Birkende Mark, Langeskov, (Areal: 30 Td., Hartkorn: 2 Td.), M. af Sogner. og Skolekomm., Repræsentant i Birkende Sogn for Hypoteklaanef., (Gaardejer Søren Larsen, Karen Hansen), v. 22. Maj 1896 i Davinde t. Ane Marie Mathiesen, f. 9. Maj 1867, Davinde. Har været Gaardforp. i Birkende fra 1896 til 1. April 1906.





Sørensen, Søren, f. 16. Marts 1842 i Grønbæk, Gaardejer, Bøgeholm i Ans, (Areal: 65 Td., Hartkorn: 2 $\frac{1}{2}$ Td.), Fm. i Andelsmejer. „Ans“, for Silkeborg Omegns Mejerif., for Grønbæk Svostrup Sogneraad i 17 Aar og for Viborg Amts Sogneraadsm. m. m., (Søren Danielsen, Gaardejer, Ane Kirstine Sørensen), v. 1. 5. Nov. 1867 i Iller t. Mette Nielsen, v. 2. 18. Nov. 1890 i Ans t. Kirsten Marie Åbo Mortensen, f. 15. Okt. 1856 i Linå.



Sørensen, Søren, f. 30. Aug. 1845 i Havbro, Ejer, Ullits, (Areal: 30 Td., Hartkorn: 3 Sk.), lært og arb. ved Møllebygger. i 10 Aar, Landvæsenkomm., Tiendekomm., Skoledirektionsm., Sogneraadsm., Mejerifm., Fm. for en landøkon. Forskudsf. m. m., (Christen Sørensen, Skolelærer og Kirkesanger, Birgitte Kirstine Paulsen), v. 4. Aug. 1876 i Hørby t. Mette Gregersen, f. 25. Dec. 1848.



Sørensen, Søren, f. 23. Juli 1848 i Ingerslev, Ejer, Grædstrup pr. Brædstrup, (Areal: 7 $\frac{1}{4}$ Td., Hartkorn: 1 $\frac{1}{2}$ Td.), Vurderingsmd. for Husmandskreditf., (Hans Sørensen, Husejer, Mette Marie Jensen), v. 19. Juni 1876 i Ajstrup t. Johanne Rasmussen, f. 6. Maj 1849, Ajstrup.



Sørensen, Søren, f. 13. Marts 1851 i Sd. Andrup By, Gaardejer i Sd. Andrup, (Areal: 47 Td., Hartkorn: 3 Td.), gennemg. en Folkehøjskole, Sognef., Lægds., Skatteraadsm. for Skive Skattekreds, Vurderingsmand i Landbygn. Brandf., B. M. i Sognefogedforen. i Viborg Amt, Medbest. af 2 Legater m. m., (Søren Pedersen, Gaardejer, Margrete Andersdatter), v. 5. Maj 1876 i Balling t. Ane Maria Pedersen, f. 7. Juni 1853. I 12 Aar Sogneraadsm., de 9 Aar Fm., i m. Aar Fm. for en Brugsf. og Repr. f. en Kreds af Brugsf.



Sørensen, Søren, f. 13. Maj 1858 i St. Velling, Ejer af Bollegaard pr Fredericia, (Areal: 120 Td., Hartkorn: 14 Td.), Landvæsenkomm., Skatteraadsm. f. Fredericia Skattekreds, (Søren Mikkelsen, Ane Charline Sørensen), v. 10. Okt. 1889 i Follerup t. Ane Marie Sørensen, f. 17. Maj 1864 i Follerup.



Sørensen, Søren, f. 29. Aug. 1850 i Magleby, Stevns, Uhrmager i Magleby. (Areal: 1 $\frac{1}{8}$ Td., Hartkorn: 3 $\frac{1}{4}$ Alb.), kommunal Revisor, Fm. for Forsvarsbrødreseleksk., for Storehedinge og Omegns Biavlerf., B. M. i Magleby Husflidsf., Revisor i Magleby Brugsf. m. m., (Søren Sørensen, Høker, Maren Christiansdatter), v. 28. Dec. 1892 i Magleby t. Mettine Marie Hansen, f. 5. Maj 1871 i Magleby. Stevns. Sogneraadsm. i 6 Aar, Fm. for Magleby Forsamlingshus.



Sørensen, Søren, f. 20. Maj 1866 i Vindelev, Ejer af Fredenshaab, Ulkjær, (Areal: 42 Td., Hartkorn: 3 $\frac{1}{2}$ Td.), 5 Md. paa Høj- og Landbrugssk. i Vinding, Vurderingsm., til Ejendomsskyld, Sogneraadsm., Repr. i Danmarks Agrarf. m. m., (Stephan Sørensen, Gaardejer, Else Marie Thomsen), v. 2. Aug. 1895, Fredenshaab, Ulkjær, t. Karelia Jensen, f. 26. Nov. 1861 i V. Ørum.



Sørensen, Søren, f. 26. Juli 1879 i Oldrup, Landbrugslærer v. Vestbirk Højskole, Landbrugseksamen og udv. Eksamen i Plantedyrkn., (Jakob Sørensen, Gaardm., Mette Sørensen), ugift.



Sørensen, Søren Christian, f. 30. April 1854, Ejstrup i Tornby, Ejer af Ejstrup, (Areal: 132 Td., Hartkorn: 7 Td.), Sogneraadsm., B. M. i Hjørring Amts Landbof. og Andelssvineslagteri m. m., (Gaardejer Peder Christian Sørensen, Ellen Kirstine Christensdatter), v. 20. Okt. 1882 i Tornby t. Marie Elisabeth Christensen, f. 22. Febr. 1863 i Kjøbsted, Tornby.



Sørensen, Søren Christian, f. 26. Sept. 1854, Nordby, Fanø, Gaardejer i Rindby, Nordby, (Areal: 28 Td., Hartkorn: ca. 1 $\frac{1}{2}$ Td.), B. M. i Ribe Amts Biavlerf., Dommer v. Præmier. af Husmandsl. Fm. for Nordby Andelsmejeri i 17 Aar, B. M. i Brugsf. M af Menighedsr., (Søren Andersen Sørensen, Gaardejer, Margrethe Christensdatter), v. 4. Nov. 1875 i Nordby, Fanø, t. Karen Larsen, f. 9. Jan. 1855, Nordby, Fanø.





Sørensen, Søren Christian, f. 18. Nov. 1865, Særsløv ved Bogense, Dyrslæge, Ringkøbing, B. M. for Ringk. A Dyrslægef., Fm for Odd Fellow Logen i Ringk., (Chr. Sørensen, Sognefoged, Dorthea Jørgensdatter), v. t. Louise Lund, f. 21. Dec. 1869, Husby pr. Ulfborg.



Sørensen, Søren Frederik, f. 15. Aug. 1845, Hjelmsumagle, Snæslev, Ejer af Hjelmsumaglegaard, (Areal: 87 Td., Hartkorn: 10 $\frac{3}{4}$ Td.), Højskoleunderv., Fm. for Sogner, Universitetets Bondef. for det stedl. Dist., Fm. for Andelsm. 1889—99, (Søren Madsen, Gaardmand, Ane Marie Christensen, v. 16. Nov. 1877, Høm pr. Ringsted, t. Karen Marie Larsen, f. 16. April 1846, Høm.



Sørensen, Søren Hansen, f. 10. Marts 1871, Neder Bjerge Mølle, Gaardbestyrer, Neder Bjerge Mølle, (Areal: 54 Td., Hartkorn: 6 Td.). (Rasmus Sørensen, Møller og Gaardejer, Marie Andersen Vinther)



Sørensen, Søren Jacob, f. 27. Juni 1851, Gjerndrup, Brørup, Gaardejer, Hulvad, Brørup, (Areal: 144 Td., Hartkorn: 11 $\frac{1}{2}$ Td.), Fm for Brørup Andelsm., Nfm. i Brørup Sparek., Sognef., Lægds m., Fm. for Sogner. 1898—1904 m. m., (Søren Chr. Sørensen, Gaardejer, Petrine Sundbøl), v. 14. Okt. 1879, Hulvad, t. Mette Søltøft, f. 23. Jan. 1857, Hulvad.



Sørensen, Søren Jørgen, f. 12. Febr. 1870, Odense. Dyrslæge. Veterinæreksam. 1891 med 1. Kar., 1 Ass ved den komm. Kødkont. i Odense., Stat. vet. Kontr. med Markeder og Dyrsk. i Odense, Suppl. for Domm. for svære Heste i Odense Omegns Landbof., (Hans Sørensen, Dyrslæge, Dbm og R*, Rasmine Pedersen). v. 15. Maj 1900, Flødstrup, t. Andrea Andersen, f. 11. April 1879, Ullerslev.

Sørensen, Søren Laurits, f. 30. April 1852, Vesterborg. Ejer af Halsted Hedegaard. (Areal: 130 Td., Hartkorn: 13 Td.), været paa Højsk. 2 Vintre. B. M. af Hesteforsikr. for Sønder og Nørreher., M. af Sogner, B. M. for Nakskov Mejeri. do. for Kontrolf. og Kvægavlsf. for Halsted Sogn m. m., (Rasmus Sørensen, Johanne Caroline Wiell), v. 17. Juli 1881, Fejø, t. Else Marie Nielsen. f. 15. April 1863, Fejø.



Sørensen, Søren Lauritz, f. 15. Okt. 1868, Thorup. Tved, Ejer af Tronhjemsgaard, (Areal: 141 Td., Hartkorn: 4 $\frac{1}{4}$ Td.), Fm. for Stabrand Kvægavlsf., (Niels Peter Sørensen, Karen Nielsen), v. 9. Sept. 1895, Lyngebæk. t. Marie Sofie Sørensen Thorup, f. 2. Febr. 1872, Prumborgmølle pr. Ebeltoft.



Sørensen, Søren Madsen, f. 23. Maj 1856, Grønfeld, Ejer af „Aldersro“, Grønfeld Mark pr. Rønde, (Areal: 45 Td., Hartkorn: 3 Td., 2 Fk.), „Thyrisborg“, Basballe Mark pr. Ebeltoft, (Areal: 85 Td., Hartkorn: 3 Td. 6 Sk.), Distriktskomm. i den Vistoftske Brandforsikringsf., Nfm. i Agri-Egens Sogns Sparek., Fm. for Jordboniteringsm., Vurderingsm. til Ejendomssk., M. af Menighedsr. (Søren Sørensen, Ane Madsdatter), v. 7. Marts 1882, Thyrisborg, t. Ane Sørensen, f. 1. April 1857, Thyrisborg.

Sørensen, Søren Marinus, f. 21. Marts 1833, Hylderslev, Jandrup, Ejer, St. Hebo, (Areal: 200 Td., Hartkorn: ca. 12 Td.), D. M., Landvæsenskomm., Forligskomm., Sognef. 45 Aar, Sparekassedirekt., (Ole Sørensen, Gaardejer, Ursala Mette Maria Qvist), v. 21. Febr. 1865, St. Hebo, t. Katrine Margrete Agerholm, f. Knudsen, f. 9. Febr. 1831, Gryvad Mølle, † 31. Marts 1901, St. Hebo.

Sørensen, Søren Mikkel, f. 18. Juni 1867, Lille Bredlund, Vrads, Gaardejer, Søndergaard, Lille Bredlund, (Areal: 133 Td., Hartkorn: 1 Td 4 $\frac{1}{2}$ Sk.). B. M. for Brugsf., Mejeri, Sygek. m. m., (Mikkel Sørensen, Gaardejer, Mariane Madsen), v. 10. Nov. 1892, Knop, Vrads, t. Karoline Marie Nielsen, f. 7. Maj 1870, Knop.

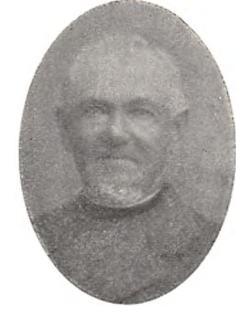



Sørensen, Søren Niels, f. 26. April 1860, Kirkebjerggaard, Gaardejer, Hvissinggaard, Hvissing, (Areal: ca. 90 Td., Hartkorn: 11 $\frac{1}{2}$ Td.), Lyngby Landbrugssk., M. af Glostrup Sogner., Fm. for Foren. af Mask- og Bærmeform. i Kbhvn. og Omegn, (Jørgen Chr. Sørensen, Gaardejer, Landstingsmand, Eble Jensdatter), v. 17. Juni 1892, Kbhvn., t. Nikoline Christiane Jenssine Flesborg, f. 31. Dec. 1870, Herstedvester.

**Sørensen, Søren Peter*, se S. 998.



Sørensen, Søren Peter, f. 24. Maj 1871, Halegaard, Sivested, Gaardejer, Kirstinesminde, Thøstrup, (Areal: 155 Td., Hartkorn: 5 Td.), M. af Sogne-, Menigheds- og Værger. samt Skolekomm., B. M. af Lokalf. for K. d. F. og Nimtofte og Omegns Kontrollf., Fm. for Tærskeselsk. „Sivested“, (Rasmus Thusen Sørensen, Gaardejer, Mette Kirstine Olsen), v. 6. April 1892, Thøstrup, t. Ane Mette Marie Kirstine Pedersen, f. 19. Sept. 1871, Kirstinesminde.

Sørensen, Thomas Peder, f. 1. Aug. 1864, Slumstrupmark, Sedding, Gaardejer, Slumstrupmark (Areal: 115 Td., Hartkorn: 3 Td.), B. M. af Skjern-Tarm og Omegns Hesteavlslf., Skjern Højskolef.,



Bølling Mejeri, Sedding Sogns jydsk Kvægavlslf. m. m., (Søren Nielsen, Abelone Marie Kristensen), ugift.

**Sørensen, Laurits Claus*, se S. 998.

Samuelsen, Jens Peter, f. 9. Juni 1844, Sønder Bjerre, Gaardejer og Sognefoged, Sønder Bjerre, (Areal: 61 Td., Hartkorn: 6 Td.).



Schmidt, Paul Richard, f. 1. Marts 1858, Dresden, Ejer af Tøystrup, Ringe, (Areal: 295 Td., Hartkorn: 28 Td.), kgl. sachsisk Kaptajn, (M. W. Schmidt, kongelig sachsisk Oberbaurath, W. Mann), v. 29. Juni 1899, Svendborg. t. Rigmor Schau, f. 14. Febr. 1862, Kbhvn.



Schou, Jacob Andreas, f. 14. Dec. 1847, Albæk Skole, Lærer, Aaby nordre Skole, Fm. for Aaby Mejeri, Fm. for Aaby Kvægavlslf., M. af Menighedsr., (Hartvig Jacobi Schou, Lærer, Jessine Brandstrup), v. 26. Okt. 1877, Nørresundby, t. Christine Claudine Abigael Schiøtz, f. 11. Aug. 1855, Bjørnkær.



Simonsen, Thomas, f. 21. Okt. 1854, Haldager, Gaardejer, Busken, Haldager, (Areal: 110 Td., Hartkorn: 4 Td.), (Simon Thomsen, Hellen Kirstine Jensen), v. 18. Nov. 1881, Vadum, t. Ane Kirstine Pedersen, f. 7. Okt. 1854, Haldager.

Sørensen, Theodor, f. 7. Dec. 1863, Ørting Præstegaard, Dyr-læge, Hillerød, Statskontroll. Dyr. ved Hillerød Svineslagteri, (Mads Sørensen, Gaardejer, Ane Mortensen), v. 18. Marts 1899, Ringkøbing, t. Elisabeth Marie Petrea Feilberg, f. 23. Okt. 1869, Lørborg.



Sørensen, Thomas, f. 4. Jan. 1858, Velgaarde, Klovborg, Husmand, Lykkeborg, Hjortsvang, (Areal: 12 Td., Hartkorn: 4 Sk.), B. M. for Vrads Herr. Landbof., for Mejeriet 3 Aar. for Brugsf. 5 Aar, for Sygek. 3 Aar, Sogneraadsm. 6 Aar, komm. Rev. 6 Aar, (Søren Thomsen Husmand, Nikoline Mortensen), v. 7. Juni 1881, Hjortsvang, t. Pethrea Pedersen, f. 7. Aug. 1857, Nørskov Mark, Klovborg.



Skjærlund, Peder Jensen, f. 25. Juni 1856, Skjærlund, Husmand, Kokmoselund, Skjærlunde, Brande, (Areal: 137 Td., Hartkorn: 5 Sk.), paa Hammerum Folkehøjsk., Taksationsm. i den Vistoftske Brandk., Vandsynsm., (Jens Pedersen, Maren Pedersdatter), v.¹ 1885 t. Ane Kirstine Sørensen, v.² 1897 t. Ane Nielsen.



Skovfoged, Peder Sørensen, f. 19. Maj 1843, Bale, Ejer, Vesterskovgaard, (Areal: 70 Td., Hartkorn: 7 Td.), D.M., Sognef. 30 Aar, Sogneraadsm. 12 Aar. M. af Skolekomm. 12 Aar, Taxationsm. for Umynd. Midler 17 Aar, B. M. for Mørke Sogns Sparek. 30 Aar, Nfm. i Landbof. Kalø Vig, Fm. i Hesteavlslf. Kalø Vig, Fm. for Forskudsf. for Mørke m. fl. Sogne, Fm. for Kontrollf., (Søren Pedersen, Skovfoged, Kirsten Pedersen), v. 1870, Vesterskovgaard, t. Christine Andersen, f. 14. Okt. 1846.



Skouenborg, Niels Nielsen, f. 2. Marts 1844, Mørkholt, Gaarslev, Gaardejer, Mørkholt, (Areal: 30 Td., Hartkorn: 2 $\frac{1}{2}$ Td.), Kaaringsm. og B. M. i Hesteavlslf. Ransfjord, (Niels Pedersen Skouenborg, Gaardejer, Elisabet Antonisen), v. 1875 t. Ane Johanne Pouelsen, f. 1847, Herslev.

Sodborg, Mads Nielsen, f. 28. April 1842, Skyum, Hus-ejer, Skyum, Hørdum, (Areal: 15 Td., Hartkorn: 6 Sk.), (Niels Jensen Sodborg, Karen Marie Madsdatter), v. 26. April 1868, Skyum, t. Agnethe Baltsen, f. 11. Aug. 1845.



Stemann, Gustav Carl Vilhelm Heinrich, f. 15. Sept. 1845, Ærøeskøbing, Stiftamtmand over Ribe Stift, Amtmand over Ribe Amt, Kammerherre, R.* og Dbm., Fm. for Best. for Aandssvageanstalten ved Ribe, Fm. for Historisk Samfund for Ribe Amt, Fm. Ribe Stifts Museums Best., (Chr. Ludv. Ernst v. Stemann, Geheimekonferentsraad, Kammerherre, Frederikke v. Wardenburg), v. 27. April 1886, Kbhvn., t. Helga Ingeborg Amalie Meldahl, f. 1. Marts 1861, Kbhvn.



Sværke, Niels Christian Nielsen, f. 13. Sept. 1867, Ravnse, Gaardejer, Nr. Grimmelstrup, (Areal: 78 Td., Hartkorn: 8³/₄ Td.), Kirkev., M. af Menighedsr., Fm. for Egeløv Kvægavlsf. og Nordfalsters Hesteavlsf., (Rasmus Nielsen Sværke, Gaardejer, Karen Kirstine Andersen), v. 24. Juni 1892, Nr. Vedby, t. Else Rasmine Chathrine Johannessen, f. 29. Maj 1872, Nr. Grimmelstrup.



Sørensen, Kristen, f. 29. Dec. 1878, Dalby, Forpagter, Hyllested Præstegaard, Dalmose, (Areal: 69 Td., Hartkorn: 8 Td. 6 Sk. 1 Fk.), (Jens Peter Sørensen, Gaardmand, Ane Kirstine Nielsen), ugift.

Sørensen, Lars Peter, f. 20. Maj 1854, Klovborg, Gaardejer, Gammelstrup, Tønning, (Areal: 46 Td., Hartkorn: 2¹/₂ Td.), Seminarist 1882, Lærer i Almueskolen 22 Aar, B. M. for Thyrsting-Vrads Herreders Landbof. og for Planteavlsudv., (Søren Pedersen, Boelsmand, Maren Larsdatter), v. 20. Maj 1885, Okholm, Vester Vedsted, t. Ingeborg Okholm, f. 23. Nov. 1858, Okholm. Jeg har haft Statstilskud til Feriekursus i Landbrug for Lærere paa Forsøgsstationen i Lyngby 1897—99.



Sørensen, Peder, f. 12. Nov. 1857, Ormslev, Gaardejer, Ormslev, (Areal: 56 Td., Hartkorn: 5 Td.), Tune Landboskole 1877—78, Sognef., B. M. for Edslev Mejeri, M. af Menighedsr., (Søren Pedersen, Gaardejer, Mette Kirstine Sørensen), v. 30. Juni 1883, Bering, t. Karen Marie Sørensen, f. 2. Febr. 1863, Sall ved Hammel.

Den er lykkeligst, som stiller de mindste Fordringer over for andre.



Sørensen, Søren Peter, f. 28. Aug. 1861, Øster Assels, Husmand, Emb, Nykøbing M., (Hartkorn: ⁵/₈ Td.), (Lars Chr. Sørensen, Gaardmand, Karen Jeppesen), v. 28. Okt. 1889, Emb, t. Ane Kirstine Kristensen, f. 19. Maj 1861, Vejerslev.



Sørensen, Laurits Claus, f. 23. Aug. 1870, Bildsø, Ejer, Søgaard, Bildsø pr. Slagelse, (Areal: 81 Td., Hartkorn: 11 Td.), (Lars Sørensen, Gaardmand, Anne Marie Rasmussen), v. 12. April 1901, Heininge, t. Marta Garentine Hansen, f. 27. Okt. 1879, Ribbjerg, Simmerbølle.





* betyder, at Fotografiet enten ikke er tilsendt Redaktionen eller indsendt efter, at Trykningen er paabegyndt, hvorfor Noterne af Hensyn til Værkets grafiske Udstyr findes i Slutningen af dette Kapitel. () Forældrenes Navne, v. = viet, BM. = Bestyrelsesmedlem, FM. = Formand.



Taarning-Andersen, Paul, f. 26. Dec. 1877, Torpegaard, Bregninge, Ejer af Torpegaard, (Areal: 194 Td., Hartkorn: $13\frac{3}{8}$ Td.), (Niels Paul Taarning-Andersen, Erasmie Frederikke Myhre), v. 11. Sept. 1904, t. Annie Louise Marie Bladt, f. 27. April 1882, Fruerskov pr. Tølløse. Torpegaard er gaaet i Arv i Familien i lige Linie fra 1845.

Teglbrænder, Niels Madsen, f. 28. Juli 1862, Flintinge, Fæster, Flintinge, (Areal: 36 Td., Hartkorn: 4 Td.).



Takker, Peder Laursen, f. 15. Marts 1873, Intrup, Lyby, Ejer af Damgaard, Jebjerg, (Areal: ca. 75 Td., Hartkorn: $5\frac{1}{4}$ Td.), besøgt Realskole ca. $1\frac{1}{2}$ Aar, Vand-synsm. m. m., (Laust Pedersen Takker, Gaardejer, Susanne Damgaard), v. 29. Juni 1900, Vejby, Salling, t. Mette Marie Pedersen Stærdahl, f. 22. Juli 1876, Vejby.

Teilman, Tøger Hans, f. 31. Jan. 1850, Ejer af Gjellerupholm ved Varde, (Areal: 120 Td., Hartkorn: 3 Td.), Landbrugskand., Repr. i Hestefors. „Kustos“, B. M. i Kirkeejrf., (Tøger Reenberg Teilman, Kaptajn, Kirstine Marie Knudsen), v. 16. Nov. 1886. Armvanggaard, t. Hertha Otilie Schaff, f. 4. April 1851, Oldesloe.



Tarp, M. Madsen, f. 12. Marts 1865, Tarp, Ølgod, Førstelærer, Harte Hovedskole, Fm. for Harte Sogns Syge- og Begravelsesk., Fm. for Kolding og Omegns Biavlerf., Kass. for Harte Husmandsf., (Kr. Madsen Tarp, Ane Margrethe Sørensen), v. 9. Aug 1892, Ølgod, t. Augusta Sørensen, f. 21. Dec 1869, Virkelyst i Folding. Har givet Undervisning i Landbrugs-Bogføring for den konfirmerede Ungdom flere Vintre.

Teisen, Hans Christian Engelbrecht, f. 8. Jan. 1853, Hillerødsholm, Ejer af Dronninggaard, (Areal: 1230 Td., Hartkorn: 55 Td.), (Simon Groth Teisen, Forpagter, Emilie Madsen), v. 22. Marts 1884, Kbhvn., t. Bertha Larsen, f. 27. Dec. 1857, Sparretorn.



Tegen, Peder Severin, f. 4. Febr. 1866, Hallendrup, Ejer af en af de i 1721 opførte kgl. Skoler, Hallendrup, (Areal: $11\frac{1}{2}$ Td., Hartkorn: $1\frac{1}{4}$ Td.), Fm. for Voldum-Rud Sogner., (Holger Johansen Tegen, Landmand og Brøndborer, Bodil Pedersdatter), v. 6. Aug. 1901, Bering Valgmenighedskirke, t. Anna Johanne Kirstine Jensen, f. 20. Febr. 1872, Ravnholt.

Terkelsen, Jørgen Jensen, f. 17. Juli 1844, Lillehus, Norup, Forstander for Vraa Højskole, (Areal: 16 Td., Hartkorn: $1\frac{1}{2}$ Td.), Seminarist, søgte videre Udd. gennem Statens Kursus for Lærere, 1890 flyttedes Skolen fra Stenum til Vraa, til denne Flytning skænkede Skolens Venner 10,000 Kr., Sogneraadsm., (Terkel Christensen Kidde, Erslev Marie Jørgensen), v. 4. April 1871, Stenum, t Inger Kristine Albertsen, f. 1. Maj 1845, Stenum. 1869—72 2 Lærer ved Hvejsel Højskole.





Terkildsen, Hans Stagsted, f. 5. Dec. 1847, Torp, Karby, Gaardejer, Nørgaard, Emb, (Areal: ca. 50 Td., Hartkorn: $3\frac{1}{4}$ Td.), Voldgiftsm., Skolekommissionsm. paa 12te Aar, (Terkild Frandsen, Gaardejer, Kristiane Pedersen), v. 26. Dec. 1873, Vester Assels, Mors, t. Dorthea Katrine Pedersen, f. 13. Okt. 1845, Boel, Jegindø.



Terp, Povl Petersen, f. 30. April 1845, Terpsminde pr. Kolding, Gaardejer, Terpsminde, (Areal: 108 Td., Hartkorn: ca. 11 Td.), Rødding Landbr.- og Folkehøjsk. 1860—61, tidl. Sogneraadsm., Fm. for Aagaard Andelsm. 1889—97, nu Kass. og Best., Hegnsynsfm. m. m., (Peter Nielsen Terp, Gaardejer, Anna Nielsen), v. 16. Juli 1872, Bøigaard, t. Anna Margrethe Kirstine Jørgensen, f. 24. Aug. 1851, Røigaard. Arbejdet for Andelsmejerisagen.



Tesdorph, Eduard Frederik Jakob, f. 3. Dec. 1854, Ourupgaard, Godsejer, Ourupgaard, (Areal: ca. 6000 Td., Hartkorn: ca. 300 Td.), udd. 7 Aar ved Landbr., deraf 2 Aar i Tyskland og England, Hofjægerm., R. af Dbg. p. p., Landstingsm., Fm. for Falster Digelag, Fm. for Andelsukkerfabr., M. af Maribo A. landøk. Selsk. m. m., (Eduard Tesdorph, Geheimekonferentsraad, Mary Burch), v. 15. Nov. 1884, Kbhvn., t. Sophy Tutein, f. 18. Okt. 1864, Kbhvn.



Thalbitzer, Gerhard Peter, f. 5. Nov. 1833, Kathrinebjerg pr. Taastrup, Forpagter, Thurebyholm, (Areal: 700 Td., Hartkorn: 71 Td.), R*, D. M. p. p., flere Tillidshverv, (Thalbitzer, Etatsraad, Godsejer, Betty Brøndsted), v. 12. Nov. 1858, Førslevgaard, t. Annette Marie Elisabeth de Neergaard, f. 25. Febr. 1838, Førslevgaard.



Thalbitzer, Sofus, f. 17. Juni 1837, Cathrinebjerg, kgl. Skovrider paa 1. Kronborg Skovdistr., Landlyst pr. Helsingør, (Areal: 21 Td., Hartkorn: $1\frac{1}{8}$ Td.), R*, E. M. 2, Fm. for de kgl. d. Skov- og Jagtbetj. Foren., Fm. for Tikkjøb Sogner. 1892—98, (Carl Wilhelm Thalbitzer, Etatsraad, Elisabeth Brøndsted), v. 14. Juni 1877, Bloustrød, t. Marie Mathilde Louise Brasen, f. 18. Sept. 1854, Treya, Slesvig. Jeg har været Lærer i Naturvidenskab og i Agerdyrkningslære 1867—71 ved Mikael Giøes Folkehøjsk. (nu Tune Landbosk.).

Theil, Knud Frederik, f. 12. April 1865, Fuglse pr. Holeby, Ejer af Katrinesminde, (Areal: 135 Td., Hartkorn: 14 Td.), Christinefeldt, (Areal: 225 Td., Hartkorn: 23 Td.), Hindholm Højsk. $\frac{1}{2}$ Aar, Landbohøjsk. $\frac{1}{2}$ Aar, Fm. for Horslunde Conversations Foren., B. M. for Horslunde Realsk. m. m., (Johan Julian Theil, Proprietær og Forpagter, Clementia Posselt), v. 12. April 1892, Christianefeldt, Græshave, t. Emma Katrine Elfrida Jørgine Bøgvad, f. 1. Maj 1865, Christinefeldt.



Theilmann, Jens, f. 21. Juli 1865, Løgstør, Forpagter, Hvidkilde, Egense, (Areal: 740 Td., Hartkorn: ca. 80 Td.), Løjtn. i Fodf., B. M. for De samv. danske Andelssl., for Fyns St. patr. Selsk., Fm. for Svendborg Andels-Svinesl. samt for de fynske Andelssl. Org. m. m., (Hans Chr. Theilmann, Købmand, Ølbrygger, Petrea Christine Hvidberg), v. 26. April 1892, Kbhvn., t. Ingeborg Marie Cecilie Lorenzen, f. 18. Juli 1871, Hvidkilde.



Theilmann, Niels Hansen, f. 10. Okt. 1842, Hjortlund, Gaardejer, Hjortlund, (Areal: 63 Td., Hartkorn: 2 Td. 2 Sk.), Sogneraadsm. 12 Aar, Fm. for Vandingsanl. adskillige Aar, (Hans Nielsen Theilmann, Gaardejer, Dorthea Katrine Nielsen), v. 12. April 1870, Hjortlund, t. Inge Katrine Rasmussen, f. 7. Aug. 1841, Jernved.



Theisen-Kristensen, Anders Frederik, f. 7. Sept. 1863, Ejer af Druedal pr. Frederikssund, (Areal: 170 Td., $13\frac{1}{8}$ Td.), Lyngby Landbrugssk., B. M. af Horns Herr. Landbof., Deleg. ved de samv. Landbof. i Sjæll. St., (Valdemar Kristensen, Forpagter, Caroline Theisen), v. 21. Sept. 1895 t. Gerda Lund, f. 5. Aug. 1890, Frederiksberg. Fra 1887—92 paa Sumatra, ansat ved Tobaksdyrking.



Therkelsen, Jens Kristian, f. 22. Aug. 1874, Gaardejer, Borup pr. Helkjær, (Areal: $14\frac{1}{2}$ Td., Hartkorn: 1 Td.), Taksationsm. i Brandfors., B. M. i Sygek., (Hans Kristensen, Gaardejer, Karen Kjerstine Jensen), v. 9. Nov. 1900, Ejdrup, t. Kristiane Sofie Nielsen, f. 17. Marts 1881, Skjorbæk.





Therkelsen, Therkel Jensen, f. 30. Aug. 1870, Langeagregaard, Gaardejer, Langeagregaard, (Areal: 51 Td., Hartkorn: 5 Td. 2 Sk.), (Jens Therkelsen, Gaardejer, Anne Marie Kroman), v. 23. Marts 1893, Thorupgaard, t. Anna Madsen, f. 19. Jan. 1871, Thorupgaard, Ærøeskøbing.



Therkildsen, Henrik Peter, f. 20. April 1839, Lystrup, Ejer, Gramgaard, Raarup, (Areal: 116 Td., Hartkorn: 13½ Td.), (Therkild Nielsen, Gaardejer, Karen Henriksen), v. 31. Okt. 1883, Urlev, t. Anna Cathrine Hansen, f. 4. Aug. 1858, Urlev.



Therkildsen, Jens Jørgen, f. 23. Juli 1843, Lystrupgaard, Proprietær, Broagergaard og Lystrupgaard, Stenderup, (Areal: 250 Td., Hartkorn: 21 Td.), Sognef., Lægdsmand og Forligsm., (Therkild Nielsen, Proprietær, Karen Henriksen), v. 17. Okt. 1879, Braagaard, t. Johanna Margretha Chatrina Gusloff, f. 30. Jan. 1858, Gammelby.



Therkildsen, Peder Erik, f. 25. Jan. 1874, Tungelund, Ejer af Tungelund pr. Hammel, (Areal: ca. 40 Td., Hartkorn: 3½ Td.), (Kristen Therkildsen, Gaardejer, Maren Pedersen), v. 4. Dec. 1903, Aidt, t. Marie Henning, f. 22. Dec. 1875, Aidt.

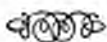

Therkildsen, Therkind Peter, f. 10. Nov. 1867, Kraghede, Brønderslev, Forpagter, Gammel Hammelse, Brønderslev, (Areal: 610 Td., Hartkorn: 35 Td.), Landbrugskand. og Dyr læge, (Niels Therkildsen, Toveline Johansen), v. 19. Sept. 1896, V. Brønderslev, t. Hanne Jensen Vestergaard, f. 15. Jan. 1871, V. Brønderslev.

Therp, Jens Nicolaj Jensen, f. 3. April 1871, Skærum, Frederikshavn, Mejeribestyrer, Andelsmejeriet „Tornby“ pr. Hjørring, (Christen Jensen, Husejer, Ane Tomine Marie Nielsen), v. 30. April 1897, Lendum ved Sindal, t. Mathea Marie Larsen, f. 21. Sept. 1878.



Thiel, Louis Gustav Vilhelm, f. 6. Sept. 1848, Simonsborg, Ejer af Obdrupgaard, (Areal: 410 Td., Hartkorn: 20 Td.), Parcelgaarden, (Areal: 162 Td., Hartkorn: 9 Td.), (Henrik Thiel, Proprietær, Bertha Scherger), v. 17. Maj 1875, Bjernegedgaard, t. Thora Kähler, f. 6. Nov. 1844, Bjernegedgaard.



Thiesen, Hans, f. 4. Marts 1877, Kjældernæs, Forpagter, Saxhøj, (Areal: 115 Td., Hartkorn: 11 Td.), Landbrugssk., Fm. for Østofte og Omegns Kontrollf., (Rasmus Thiesen, Gaardejer, Ingeborg Marie Jensen), v. 31. Marts 1902, Stokkemark, t. Marie Kristine Smedemand, f. 7. Sept. 1878, Grimstrupgaard.



Thimm, Johan Frederik Nikolaj, f. 6. Juli 1874, Jerslev pr. Brønderslev, Købmand, Try, (Areal: 2½ Sk.), Fm. for Foren. til Dyrenes Besk., (Anton Eduard Gotthilf Thimm, Sognef., D.M., Maren Nielsen), v. 18. Sept. 1900, Bred, t. Kristine Rasmussen, f. 30. Aug. 1877, Bred, Vissenbjerg, Paa Emdrupborg og Dalum Landbrugsskole; i 2 Aar været Ejer af mit Fødehjem, en lille Gaard i Jerslev, ved en Byttehandel bleven Ejer af denne Forretning.

**Thomasen, Hans*, se Side 1028.

Thomsen, Arnold Hilbert Marius, f. 17. Jan. 1872, Bagterp, Sct. Hans Sogn, Dyr læge i Sindal 1897, Dyr lægeeksam. April 1897, (Marinus Thomsen, Ane Marie Pedersen), v. 17. Dec. 1897, Hjørring, t. Johanne Elisabeth Nielsen, f. 13. Nov. 1872, Hjørring. Som særlig Specialitet udføres aarlig en Del Operationer, særlig Klapningsteoperationer.





Thomsen, Carl, f. 31. Aug. 1862, Laasby, Mejeribestyrelser, Gjedsted Andelsmejeri, paa Ladelundgaards Landboskole 1895—96, (Thomas Andersen, Væver, Else Marie Pedersen), v. 19. Nov. 1897, Røding, t. Dorthea Sørine Kirstine Thorup, f. 11. April 1874.



Thomsen, Christen, f. 18. Marts 1878, Vithen pr. Hinnerup, Dyr-læge i Hadsten, B. M. for flere Foreninger, (Thomas Mikkelsen, Gaardejer, Elisabeth Margrethe Christiane Christensen), v. 18. Marts 1906, Aarhus, t. Antoinette Emilie Tranekjær, f. 9. Juli 1877, Vilken.



Thomsen, Christian Peter, f. 16. Juli 1835, Skaarupgaard, V. Vandet, Gaardejer, Vorring, Nors, (Areal: 100 Td., Hartkorn: 9 Td.), Sogneraadsm. 18 Aar, Fm. 6 Aar, Vurderingsm. i off. Midler, (Th. Jespersen, Gaardejer, Inger Nordentoft), v. 9. Dec. 1859, Vorring, t. Ane Marie Oddershede, f. 9. Okt. 1833, Kaastrup, † 22. Maj 1890, Vorring.



Thomsen, Erik Anders, f. 13. Nov. 1858, Segalt, Løgten, Forpagter, Tjæreby, (Areal: 130 Td., Hartkorn: 14 Td.), Landbosk. ved Lyngby, Landbrugseksamen ved Landbohøjsk., B. M. i Roskilde Andels Svinesl., B. M. i Roskilde Omegns Hesteavlslf., Amtsrepr. ved Dommer-Udv. for Præm. af hele Markbrug i Sjæll. St. m. m., (Anders Thomsen, Gaardejer, Mette Kirstine Laursen), v. 4. Okt. 1904, Hyttrupgaard, t. Bertha Cecilie Margrethe Bertelsen, f. 10. Aug. 1877, Kyttrupgaard, Ulfborg.



Thomsen, Gutthorm Sveistrup, f. 25. Jan. 1879, Sejerslev, Morsø, Handelsgartner, Øsløs Præstegaard, Samler til botanisk Museum, København, Repr. for Foreningen til Dyrenes Beskyttelse, (William Martin Sveistrup Thomsen, Sognepræst, Caroline Thomsen ugift.



Thomsen, Hans Peter, f. 6. Dec. 1872, Gørsløv, Mejeribestyrelser, Borup Andelsmejeri, (Niels Thomsen, † Fattiggaardsbestyrer, Maren Sofie Petersen), v. 26. April 1899, Tikøb, t. Laurine Margrethe Larsen, f. 23. Jan. 1876, Tikøb.



Thomsen, Jens Bay, f. 27. Aug. 1868, Grund, Gaardejer, Grundgaard, (Areal: 113 Td., Hartkorn: 13½ Td.), paa Tune Landbosk., Fm. for Kontrollf. for Stouby Sogn, B. M. i Bjerne og Hatting Hesteavlslf., (Thomas Jensen, Gaardejer, Ane Jensdatter), v. 7. Dec. 1900, Ørum, t. Kirstine Marie Beenfeldt, f. 11. Marts 1877, Ørum.



Thomsen, Jesper, f. 9. Marts 1854, Tornby, Gaardejer, Tornby, (Areal: 38 Td., Hartkorn: 1 Td.), Medal. for lang og tro Tjeneste ved Redningsv. (25 Aar), Sognef., Lægds., Strandf., Opsynsm. for Redningsbaaden m. m., (Thomas Jensen, Gaardejer, Dorthe Marie Larsen), v. 4. Febr. 1881, Tornhøj, t. Inger Marie Jacobsen, f. 30. Jan. 1856.



Thomsen, Johannes Martin, f. 4. Dec. 1844, Frøslev Skole, Morsø, Overforvalter, Brattingborg Avlsgaard, Hjalmargaard og Vestborggaard, (Areal: 1600 Td., Hartkorn: 153½ Td.), (Peder Thomsen, Skolelærer, Ane Marie Thomsen), v. 10. Okt. 1876, Gjedsergaard, t. Ida Augusta Schwerdtfeger, f. 26. Nov. 1840, Ødis, Brandrup.



Thomsen, Kristen Thomas Kristian, f. 16. Dec. 1859, Hostrup, Gaardejer, Billumtorp, Billum, (Areal: 45 Td., Hartkorn: 3 Td. 2 Fk.), Sogneraad- og Skolekommissionsm., M. af Menighedsr., 7 Aar B. M. for Forskudslf., for Billum Brugsf., Fm. for Engvandingsselsk., (Thomas Christian Christensen, Husmand, Karen Christensdatter), v. 9. Okt. 1888, Billumtorp, t. Karen Sørensen, f. 10. Febr. 1863, Billumtorp.

*Thomsen, Kristjan, se Side 1028.





Thomsen, Lars, f. 1. Jan. 1839, Folden, Elling, Husejer, Sønder-sighus, Hallund, Brønderslev, (Areal: 28 Td., Hartkorn: $\frac{1}{2}$ Td.), D. M., E. M. 2, Sognef., Lægds-m., Fm. for Sognevurderingsm. til den alm. Brandfors. for Landb., (Thomas Chr. Larsen, Ane Marie Jacobsen), v. 23. Juni 1865, Voer, t. Sara Amalia Sørensen, f. 5. Marts 1843, Vindvadet, Elling.



Thomsen, Michael, f. 3. Sept. 1878, Ejer, Langholtgaard, Seest, (Areal: 196 Td., Hartkorn: $9\frac{3}{4}$ Td.), (Niels Thomsen, Gaardejer, Margrethe Skaarup), v. 27. Okt. 1904, Hjarup, t. Mette Jørgine Straarup, f. 12. Nov. 1883, Hjarup.



Thomsen, Niels, f. 2. Sept. 1849, Borup, Brande, Gaardejer, Nørtoft, Skibild, (Areal: 90 Td., Hartkorn: 1 Sk.), (Thomas Nielsen, Husmand, Maren Jensen), v. 10. Nov. 1875, Dørslund, Brande, t. Kristine Kristensen Nørholm, f. 2. Sept. 1849, Nørholm, Brande.



Thomsen, Niels Nikolaj, f. 13. Dec. 1857, Gjesing, Ejer, Halvagergaard pr. Randers, (Areal: 101 Td., Hartkorn: $12\frac{1}{2}$ Td.), (Th. Nielsen, Gaardejer, Gertrud Christensen), v. 14. Maj 1880, Nørre Alslev, Falster, t. Anna Abraham- sen, f. 16. Aug. 1860, Nørre Alslev.



Thomsen, Niels Tranberg, f. 11. Juni 1844, Hessel, Gaardejer, Hessel, Hodde, (Areal: 160 Td., Hartkorn: $3\frac{1}{2}$ Td.), Sognef. og Lægds-m., Vurderingsm. for oft. Midl., tidl. Sogneraadsm. m. m., (Thomas Bertelsen, Gaardejer, Laurine M. K. Nielsdatter), v. 31. Okt. 1875, Hodde, t. Johanne Sørensen, f. 29. Marts 1850, Hodde, † 19. Maj 1891, Hessel.



Thomsen, Peder Kjær Nissen, f. 17. Jan. 1843, Hvidding, Forpagter af Ryslinge Præstegaards Jorder 1878—1902, Seminaristeksam. og senere forskellige Kursusophold, bl. a. 2 Gange paa Landbohøjsk., Rev. i Faaborg Andelssl., B. M. og Kass. for Faaborg-Ringe og Omegns landøk Forskudsf, Best. og Medejer af Ryslinge Teglværk m. m., (Hans Thomsen, Ane Marie Nissen), v. 17. Sept. 1869, Ryslinge, t. Andrea Magdalene Schmidt, f. 2. Jan. 1845, Stepping, Christiansfeld. Tidl. Lærer ved Ryslinge Højsk. 37 Aar, Komm. for Udarb. af Dyrskueregler, Sæde- korns Afsvampning.



Thomsen, Peder Kristian, f. 1. Aug. 1845, Hald, Husejer, Lindbjerg Mark, Harritslev, (Areal: 4 Td., Hartkorn: 4 Sk.), Sølvmed. for Landboflid, Domm. for Præm. af Husmandsl., B. M. for Kvæg- avlsf., for Kontrollf. m. m., (Thomas Kristian Pedersen, Smed, Karen Mikkelsdatter), v. 12. Aug. 1871, Harritslev, t. Hanne Peder- sen, f. 3. Marts 1843, Theiste i Thy.



Thomsen, Peter, f. 23. Febr. 1862, Gaarslev, Gaardejer, Plougstrup, Tørring, (Areal: 86 Td., Hartkorn: $3\frac{1}{2}$ Td., B. M. for Tørring Andelsm., M. af Værger., Kirkev., (Søren Thomsen, Boelsmand, Ane Marie Pedersen), v. 29. April 1887, Gaarslev, t. Sørine Jørgine Sø- rensen, f. 13. Marts 1862, Bred- balle ved Vejle. Fm. for Tørring Brugsf. i 6 Aar.



Thomsen, Peter Christian, f. 3. Marts 1863, Apterp, Nord Slesvig, Gaardejer, Jedsted, (Areal: 63 Td., Hartkorn: 4 Td. 6 Sk.), B. M. i Hesteavlslf., for Landbof., Sogneraadsm., B. M. af Fælles- ledelsen af Kvægavlslf. i Sydvest- jylland og fast Kaaringsm. i samme m. m., (Søren Christensen Thom- sen, Ane Else Petersen), v. 11. Maj 1892, Jedsted, t. Mette Marie Cecilie Kristensen, f. 19. April 1870, Jedsted.



Thomsen, Peter Christian Emil, f. 3. Maj 1867, Skjærnmølle, Ulf- borg, Forpagter, Engestofte pr. Maribo, (Areal: 452 Td., Hartkorn: 57 Td.), Classenske Agerbrugssk., Næsgaard, (Vilhelm Kærgaard Thomsen, Laura Tørsleff), v. 27. April 1893, Næstved, t. Francisca Maria Vilhelmine Ljungberg, f. 20. Jan. 1868, Næstved.





Thomsen, Peter Ernst, f. 1. Aug. 1877, Gjedsergaard, Forpagter, Bisgaard, Samsø, (Areal: 460 Td., Hartkorn: 45 Td.), Landbrugskand., (Joh. M. Thomsen, Inspektør, Ida Schwerdtfeger), v. 16. Okt. 1902, Liselund pr. Stubbekøbing, t. Johanne Kathinka Nyholm, f. 1. Nov. 1877, Carlsfeldt pr. Stubbekøbing.



Thomsen, Rasmus, f. 15. Dec. 1843. Fønsskov, Gaardejer, Sarup, Haarby, (Areal: ca. 50 Td., Hartkorn: 4³/₄ Td.), M. af Skolekomm. 14 Aar, Lægds. 1883, flere Aar Fm. for Dommerudv. for ypperlig dyrkede Husmandsl., Rev. for Mejeri og Komm. m m. (Hans Rasmussen, Gaardfæster, Maren Thomsen), v. 22. Maj 1874, Sarup, t. Ane Kathrine Nielsen, f. 14. Febr. 1847.



Thomsen, Th. Chr., f. 24. April 1871, Terpling, Aastrup, Gaardejer, Terpling, (Areal: 60 Td., Hartkorn: 1 Td. 2 Sk.), Kurs. paa Ladelund Landbrugssk., Fm. for Brugsf., B. M. af Mejeri, (Kristen Thomsen, Gaardejer, Karen Thomsen), v. 19. Marts 1903 t. Mette Lene Hansen, f. 15. Marts 1880, Vejrup.



Thomsen, Thomas, f. 20. Maj 1863, Hessel, Gaardejer, Hesselgaard, Hodden, (Areal: 60 Td., Hartkorn: 3¹/₂ Td.), (Niels Bertel Thomsen, Gaardejer, Ane Rask), v. 12. Okt. 1894, Sig t. Ane Katrine Jessen, f. 24. Juni 1869.



Thomsen, Thomas Christian, f. 2. Marts 1854, Byrum, Læsø, Gaardejer, Skippergaarden, Byrum, (Areal: 26 Td., Hartkorn: 2 Td.), Fm. for Læsø Landbof. og Heste- og Kvægavlsf., tidl. M. af Sogner. 6 Aar, bekl. nu flere komm. og priv. Tillidshverv, (Thomas Petersen, Gaardejer, Kirstine Maria Christensen), v. 8. Dec 1878, Vesterø, t. Manaria Dorthea Sørensens, f. 21. Febr. 1859, Vesterø.



Thomsen, Thomas Ferdinand, f. 3. Febr. 1860 i Grimshave, Hørme- sted, Ejer, Skudsig i Skærum, (Areal: 102 Td., Hartkorn: 5 Td.), Fm. for Andelsmejeriet „Lendum“ og for Lendum og Omegns Foderstoff., (Gaardejer Ole Chr Thomsen, Elsine Kristine Pedersdatter), v. 28. Juni 1895 i Assentoft t. Antoinette Behrends, f. 21 Juli 1862 i Randers.



Thomsen, Thomas Mikkelsen, f. 31. Jan. 1844, Gaardejer, Hjarup, (Areal: 135 Td., Hartkorn: 10 Td.), M. af Skolekomm., Fm. i Haarup Brugsf., Repr. i Fællesf. for Danmarks Brugsf., (Mikkel Thomsen, Agnes Hedevig Gellert), v. 14. Sept. 1872 i Hjarup t. Maren Schultz, f. 12. Febr. 1853.



Thomsen, Thomas Peder, f. 21. Aug. 1860, Ejer, Forpagter, Lille Snøde pr. Lohals, (Areal: 95 Td., Hartkorn: 14 Td.), Sognef., Taksationsm. for offentlig. Midler, Fm. for Vandsyn, Bygningsass., Kvægavlsf. og Lohals Havns Aktieselsk. m.m., (Gmd. Niels Thomsen, Marie Hansen), v. 28. Okt. 1882 i Lohals, t. Laura Emilie Elisabeth Nielsen), f. 11. Juni 1861.



Thomsen, Thomas Peter, f. 1. Aug. 1849 i Havnlev, Gaardbestyrer og Fm. for Andelsm. Frøslev, (Areal: 68 Td., Hartkorn: 10 Td.), Sognefm. for den alm. Brandforsikr., (Peter Thomasen, Gaardm., Sidse Johansdatter), v. 1. Aug. 1884 i Frøslev t. Ane Kirstine Nielsen, f. 15. Maj 1855.

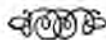

Thomsen, Thomas Peter, f. 25. Sept. 1861, Hingeballe, Gaardejer i Hingeballe, (Areal: 40 Td., Hartkorn: 7 Sk.), Sognef., Lægdsmd., Fm. for Hinge Kvægavlsf., Sparekasse-Revisor, Sogneraadm. 1894—1900, Skolekommissionsm. 1900—04, B. M. af Hinge Andelsm. og Ægtsalgsf., (Peter Thomsen, Husm., Rasmine Petersen), v. 10. Nov. 1885 i Hinge t. Johanne Marie Hansen, f. 16. Nov. 1863, † 9. Aug. 1896 i Hingeballe.





Thomsen, Thomas Peter, f. 22. April 1874 i Skanderborg, Ejer af Kempegaard, i Nimdrup, (Areal: 87 Td., Hartkorn: 4½ Td.), Fm. for Grædstrup Sogns Kontrollf., (Rasmus Peter Thomsen, Smedem., Cecilie Marie Christensen), v. 16. Nov. 1897 i Grædstrup t. Ane Chathrine Therkelsen, f. 28. Okt. 1870, Slagballe, Grædstrup.



Thorborg, Niels Rasmusen Christensen, f. 21. Febr. 1852, Thorborg, Ejer af Thorborg i Barrit, (Areal: 44 Td., Hartkorn: 5 Td. 1 Fdk.), Sognef., Strandf., Strandsynsm., Taksationsm. i Hagelskadeforen. „Nørrejylland“, (Christen Nielsen, Gaardejer, Hustr. f. Jensen), v. 1. April 1881 i Nebsager, t. Karen Olesen, f. 11. Aug. 1851 i Nebsager.



Thorengaard, Sofus, f. 6. Maj 1872 i Mørke, Best. af Mejeriet „Brolund“, Hadsten, (Jens Thorengaard, Gaardejer, Dorthea Kjerstine Mikelsen), v. 9. Dec. 1898 i Maarslet t. Barbara Pedersen, f. 21. April 1874



Thorgaard, Jens Nielsen, f. 2. Aug. 1857 i Rettrup Brøndum, Gaardejer i Hem, (Areal: 53 Td., Hartkorn: 4 Td. 3 Sk.), Sognefoged og Lægds., (Niels Sørensen Thorgaard, Gaardejer og Sognef., Else Jensen), v. 24. Maj 1887 i Hindborg t. Mette Marie Nielsen, f. i Hem 1852.



Thorkilsen, Morten Pæer Hansen, f. 12. Juni 1876 i Krebshuset pr. Sorø, Proprietær, Søgaard, Gørlev, (Areal: 155 Td., Hartkorn: 17 Td.), Brandfoged, (Particul. Sofus Marius Frederik Thorkilsen, Anna Nicoline Simonsen), v. 20. Nov. 1900 i Sorø t. Olga Alexia Mollerup f. 30. Juni 1877 i Kbhvn.



Thorsen, Anders, f. 6. Dec. 1855 i Helnæs, Proprietær, Carlsminde, St. Andst, (Areal: 318 Td., Hartkorn: 19 Td.), Fm. i Kontrollforen, (Thor Petersen, Landmd., Maren Jørgensen), v. 15. Juli 1897, Kolding, t. Kirstine Marie Søndergaard, f. 7. Aug. 1860 i Andst.



Thorsen, Carl, f. 15. Nov. 1855 i Toftegaard, Godsejer, Vestensborg og Christensminde pr. Nykøbing F. og Dalbygaard pr. Stubbekøbing, (Areal: 818 Td., Hartkorn: 94 Td.), Fm. f. Nykøb. F. Landsogns Sogneraad, (Niels Thorsen, Proprietær, Caroline Friis), v. 23. Dec. 1880, Vestensborg, t. Marie Sofie Hansen, f. 22. Aug. 1861, Vestensborg.

**Thorsen, Hans Julius*, se Side 1028.



Thorsen, Jens, f. 24. Aug. 1860 i Hem, Mariager, Husm. og Havebr. Skovlund, (Areal: 76½ Td., Hartkorn: 2½ Sk.), lært Planteskole-drift, Sekretær i de samv. jydsk Husmandsf., Konsulent i Husmandsbr., (Søren Kristensen, Husmand, Ane Marie Jensdatter), v. 11. Sept. 1886, Lyne pr. Tarm, t. Gunde Neta Karstensen, f. 6. April 1858. Se „Aftenposten“ for 17. Nov. 1904 og „Humandsbladet“ for 16. Marts 1905.



Thorsen, Jens, f. 8. Marts 1872, Skrodstrup, Gaardejer, Tarsgaarden, Hem pr. Mariager, (Areal: 70 Td., Hartkorn: 3 Td. 7 Sk.), (Knud Peter Thorsen), Gaardejer, Ane Kirstine Samuelsen), v. 23. Juli 1898, True, t. Ane Marie Katrine Jensen, f. 11. Dec. 1876, True.



Thorsen, Kristian August, f. 5. Aug. 1838, Gadebygaard, Østermarie, Gaardejer, Risegaard, (Areal: 60 Td., Hartkorn: 7 Td. 2 Sk.), M. af Sogner. og Fm. 1874—80, M. af Amtsr. 1889—95, genvalgt 1901, Vurderingsm. for umynd. Midler 1884—1902, Fm. for Østerm. Brugsf., stiftet 1889, desuden flere andre komm. Hverv, (Peder Thorsen, Proprietær, Karen Jørgensen), v. 25. April 1868 t. Karoline Henriette Hansen, f. 12. Nov. 1844, Janestedgaard, Østermarie.





Thorsen, Kristjan, f. 24. Maj 1861, Assens Falslev, Husmand, Assens pr. Mariager, (Areal: 8 Td., Hartkorn: 5 Sk.), forsk. Dommerverv i Mariager og Omegns Landbof. for Præmiemalkning, for Rodfrugter ved en Planteavlsudst., tidl. for ypperlig Dyrkn. af Husmandsl., (Thor Jensen, Ane Kathrine Jensen) Frekv. Hellerup Højsk. Vinteren 1885—86.



Thorsen, Leifhold Majus Peter, f. 17. Febr. 1842, Brødebøllegaard, Ejer af Færgelandsgaard, (Areal: 154 Td.), Fm. for den loll. Digebest., Fm. for Kreaturforsikrings-selsk. Lolland-Falster, (Niels Frederik Thorsen, Landmand, Johanne Boesgaard Hansen), v. 20. Okt. 1868, Bromersvold, Holeby, t. Elisabeth Agnete Christiane Aising, f. 27. Okt. 1840, Arløsegaard.



Thorsen, Niels Kristian, f. 14. Aug. 1870, Roslev, Mejeribestyrelse, Mejeriet „Skytsbjerg“, (Niels Thorsen, Kristiane Jensen), v. 22. Sept. 1896 t. Marendine Erichsen, f. 24. Okt. 1875, Aulum.



Thorsen, Niels Peter, f. 17. Sept. 1875, Ødum pr. Leire, Gaardejer, Ødum, (Areal: 50 Td., Hartkorn: 5½ Td.), Snefoged, Fm. for Assurance for Indbo, (Lars Thomsen, Gaardejer, Sidse Pedersen), v. 7. Nov. 1902, Glim, t. Inger Sofie Petersen, f. 2. Jan. 1878, Gøderup pr. Roskilde.



Thorsen, Ole, f. 27. Nov. 1846, Ejer af Ventegodtgaard, Kirkeskjensved pr. Havdrup, (Areal: 82 Td., Hartkorn: 10¼ Td.), Hindholm Højsk. 1862—63. Tune Landbosk. 1872—73, tidl. Fm. for Sogner. 3 Aar, nu B. M. for Ramsø Tune Herr. Landbof., Suppl. i Tyreskuekomm. m. m., (Hans Thorsen, Gaardejer, Kirsten Mortensdatter), v. 17. Nov. 1877, t. Mette Jeppesen, f. 3. Juli 1852, Ramsøllille.

Thorsen, Thomas, f. 25. Jan. 1866, Grønnerup, Mejeribestyrelse, Aars Andelsmejeri, (Thor Nielsen, Boelsmand, Maren Katrine Andersen), v. 13. April 1893, Vile, t. Ane Kirstine Mortensen, f. 13. Juni 1870, Vile pr. Glyngøre.



Thorslund, Kristen Peter Rasmussen, f. 25. Maj 1877, Sandholt, Lyndelse, Landejendomsbesidder, Erslevgaard, (Areal: 140 Td., Hartkorn: 10½ Td.), Landbrugskand., Fm. for Galten Kontrol., (Rasmus Christensen Thorslund, Landmand, Maren Pedersen Ploug), v. 21. April 1903, Ribe, t. Signe Breinholt, f. 25. Okt. 1880, Vestervig Kloster.



Thorup, Iver Kristensen, f. 29. Sept. 1848, S. Nissum, Gaardejer, Thorup, S. Nissum, (Areal: ca. 40 Td., Hartkorn: 2¾ Td.), Sognef., (Kristen Iversen, Gaardejer, Kirsten Hansdatter), v. 23. Febr. 1872, Thorup, S. Nissum, t. Jakobe Marie Kristensen, Gjelstrup, f. 1. Maj 1846, S. Nissum.



Thorup, Jens Andersen, f. 11. Sept. 1834, Thorup Hede, Vammen, Partikulier, Skals, (min nu solgte Ejendoms Areal: ca. 34 Td., Hartkorn: ca. 2 Td 2 Sk.), Folketingsm. 1869—90, tidl. Medbest. af Vib. A. Landbof., Repr. for Husmandskreditf., B. M. i Vib. Vaabenbroderafld., Repr. i Agrarf., Fm. for Kvægavlsf og Hesteavlsf., Medst. og B. M. i Spare- og Laanek., (Anders Sørensen Thorup, Fæstehusmand, Kirsten Marie Jensen), v. 8. Okt. 1862, Skals, t. Inger Pedersen, f. 31. Jan. 1836, † Dec. 1892.

Thorup, Niels, f. 9. Aug. 1864, Knebel, Gaardejer, Dalstrup, (Areal: 68 Td., Hartkorn: 3 Td.), Sogneraadsm. for Veggerslev-Villersø Komm., B. M. for Aagaards Andelsm., (A. Thorup, Gaardejer, Ane Marie Nielsen), v. 15. Maj 1884, Horstved, t. Kirstine Nielsen, f. 8. Maj 1858, Hoed, † 27. Dec. 1901, Dalstrup.





Thorup, Søren, f. 14. Maj 1866, Karmark Mølle, Gaard- og Mølle-ejer, Karmark Mølle, Skern, (Areal: 196 Td., Hartkorn: ca. 7 Td.), Fm. for Skjern Sogns Kvægavlfs., B. M. for do. Sparek., Fm. for Vandsynsm., (Christen Thorup, Gaard- og Mølleer, Ane Lang), v. 28. Okt. 1890, Skern, t. Berthelina Vestergaard, f. 26. Febr. 1868, Løvskaal Vestergaard.



Thorup, Søren Jens Madsen, f. 21. Okt. 1867, Strands Mark, Vistoft, Gaardejer, Esby Mark, Hellignæs, (Areal: 32 Td., Hartkorn: 2 Td.), M. af Sogner., B. M. for Afholdsf., do. for Brugsf., (Mads Sørensen Thorup, Boelsmand, Ane Dorthe Jensdatter), v. 15. Maj 1891, Begtrup, t. Laura Marie Laursen, f. 21. April 1865, Begtrup Mark.



Thougard, Peder, f. 7. Juli 1859, Aastrup, Gaardejer, Aastrup pr. Viborg, (Areal: 150 Td., Hartkorn: $3\frac{1}{4}$ Td.).



Thrane, Napoleon Møller, f. 19. Nov. 1860, Gjerrild, Gaardejer, Knigaarden, Sogneraadsm. for Ørum-Ginnerup Komm., (Niels Jørgen Thrane, Gartner, Karoline Margrete Petersen), v. 30. Juni 1887, Bornholm, t. Karen Pedersen, f. 6. Marts 1862, Mariesminde pr. Sorø.



Thuesen, Jens Christoffersen, f. 22. April 1862, Elisabethsminde, Skjærbæk, Gaardejer, Taulov, (Areal: 65 Td., Hartkorn: $6\frac{1}{2}$ Td.), Søgaard Landbrugssk. 1880, Dalum Landbrugssk. 1887—88, Sognef. 1901, Sogneraadskass., Fm. for Fredericia Omegns Hesteavlfs. fra 1897 til dens Opløsn. 1905 m. m., (Peder Pedersen Thuesen, Gaardejer, Elisabeth Jensen), v. 3. Okt. 1890, Taulov, t. Dorthea Johanne Hansen Haar, f. 30. Jan. 1862, Taulov, † 25. Febr. 1897.

Thuesen, Peder Hansen, f. 18. Maj 1845, Igum, Ejer af Højgaard, Igum, (Areal: 144 Td., Hartkorn: $17\frac{1}{4}$ Td.), Vurderingsm. i Henh. til Lov af $1\frac{2}{3}$ 1906, Sognef. for Ullerup Sogn, (Hans Thuesen, Gaardejer, Maren Jensen), v. 4. Nov. 1881, Igum, t. Else Marie Christensen, f. 4. Okt. 1854.



Thye, Frederik Strange, f. 13. Okt. 1862, Alstrup, Brarup, Bestyrer af Stubberupgaard, (Areal: 140 Td., Hartkorn: 1 Sk.), Materialforvalter paa Aalholm, Kurs. paa Agerbrugssk. Næsgaard, Dommer i Maribo A. økon. Selsk., B. M. i Østtoll. Kontrollf., (henv. til min Broder, Forp. Thye, Ulriksdal).



Thye, Laurits Mathias Frederik, f. 2. Nov. 1856, Strangegaard, Forpagter, Ulriksdal, Nysted, (Areal: 470 Td., Hartkorn: 47 Td.), Classenske Agerbrugsskole Næsgaard, M af Menighedsr., Meddomm. ved de konkurr. Besætn., Domm. for Tyre ved Maribo A. økon. Selsk., (Frederik Thye, Proprietær, Margrethe Stronge), v. 18. Sept. 1881, Brarup, t. Sophie Katrine Nielsmine Petersen, f. 1. Juni 1859, Nykøbing F. 20 Aar ejet Gaarden Louisehøj, hvis Kvægbesætning blev bekendt for sine Præmier ved herv. Dyrskuer.



Thygesen, Jacob, f. 23. Jan. 1871, Fensten, Mejeribestyrer, Mejeriet „Korsholm“, Fjerritslev, Kurs. paa Ladelund Mælkerisk., (Peder Christian Thygesen, Husejer, Johanne Sørensen), v. 24. April 1897, Søborg, t. Petra Svendsine Petersen, f. 5. Maj 1872, Dragstrup, Søborg. Har arb. i dansk Mejeribrug 15 Aar, 9 Aar som Bestyrer paa Mejeriet her.



Thygesen, Jens Christopher, f. 2. Juli 1858, Hesselballegaard, Sterup, Ejer af Dalbygaard, (Areal: 260 Td., Hartkorn: 27 Td.), Næstfm. i Forenede jydsk Landbrugsf.s Husdyrudv.. Fm. for Tyendekom., M. af Vejle Amtsr., Sogneraadsm., Nfm. i Kolding Andelssvinevl., (Christian Thygesen, Ejer, Maria Jensine Tvedsted), v. 16. Okt. 1830, Kolding, t. Margrethe Kiær, f. 17. Juli 1863, Kolding.





Thygesen, Peder, f. 20. Juli 1865, Strellev, Landinspektør, Docent i Landmaaling og Nivellering ved den polyt. Læreanst., Landinspektøreksam. absolv. 1897, fra 1904 Censor ved Eksam. i Landm. og Nivell. ved den kgl. Vet. og Landbohøjsk., (Thyge Pedersen, Husmand og Snedker, Ane Kirstine Pedersen), v. 9. Juni 1903, Gjelleruplund, t. Kirstine Madsen, f. 23. April 1873, Gjelleruplund.



Thygesen, Peder Oluf, f. 8. Jan. 1857, Østtorp, Strelluf, Gaardejer, Rahbækgaard, (Areal: 400 Td.), Sogneraadsm., Nfm. for B. N. H. Landbof., Fm. for Aadum Andelsm., do. Sygek., (Thyge Pedersen, Gaardmand, Ane Kirstine Pedersen), v. 27. Juni 1886, Aadum, t. Karen Nielsen, f. 3. Jan. 1860.



Thygesen, Thyge, f. 10. Dec. 1859, Nørre Kongerslev, Ejer, Nørre Kongerslev, (Areal: 82 Td., Hartkorn: 5½ Td.), Sognef., Sogneraadsm., Fm. for Sognevurderingsm., Fm. for Vandsynsm., Forligsm., Fm. for Vandværk og Plantage, Kass. for Hadsund Afholdshotel, Rev. for Mejeriet, Hesteavlsm. og Egsalgsf., (Christen Thygesen, Gaardejer, Ellen Olesen), v. 15. Aug. 1889, Sundstrup, t. Bolette Marie Thomsen, f. 4. Juni 1862, Sønderholm, Nibe.



Thyjkær, Chr. Andersen, f. 15. April 1862, Rønde, Mejeribestyrelse, Korslund, (Anders Thyjkær, Gaardejer, Maren Sørensen), v. 12. Sept. 1884, Hornslet, t. Kjerstine Andersen, f. 2. Jan. 1859.



Thyrre, Niels Jensen, f. 20. Febr. 1861, Balle, Ejer af Ballegaard, Balle, (Areal: 104 Td., Hartkorn: 8½ Td.), Mørk Højsk. og Favrbogaard Landbrugssk., (Søren Rasmussen Thyrre, Kjersten Marie Andersen), v. 11. Maj 1894, Segalt, t. Ane Kjerstine Thomsen, f. 25. Jan. 1864, Segalt.



Thyssen, Anders Ditlev, f. 11. Juli 1849, Nordby, Fanø, Overlærer ved den kommunale Realskole i Nordby, Skolelærereksam samt gennemgaaet forsk. Kursus, M. af Menighedsr., Sekr. i Best. for Fanø Landbof., (Hans Peter Thyssen Møller, Mathilde Rosine Pontoppidan), v. 1. t. Marie Bolette Bartholdy, † 28. April 1878, v. 2. 28. Maj 1879, Lyngby, t. Petra Louise Telling, f. 10. Febr. 1849, Skelskør. Tidl. Best. af den af mig 1871 opr. priv. Realsk. i Lyngby, siden 1899 Overlærer ved Nordby kom. Realsk.



Thyssen, Emil Kristian, f. 12. Marts 1857, Nordby paa Fanø, Sognepræst, Ølgod Præstegaard, Repr. i det danske Hedeselsk., Fm. for Ølgod Plantningsf., Fm. for de samv. Plantningsf., (Hans Peter Thyssen, Mølleejer, Mathilde Rosine Pontoppidan), v. 1. 4. Juni 1889, Kolding, t. Valborg Schjørring, f. 31. Juli 1865, Kbhvn., † 14. Febr. 1898, Ølgod, v. 2. 2. Maj 1900, Ørslev, t. Anna Catharina Andersen, f. 18. Marts 1861, Snedinge.



Thyssen, Niels Martin, f. 24. Nov. 1854, Nordby, Fanø, Ejer af Fjederholt, Rind, (Areal: 800 Td., Hartkorn: 9 Td. 6 Sk.), paa Askov Højsk. og Lyngby Landbosk., (Hans Peter Thyssen, Møller, Mathilde Rosine Pontoppidan), v. 25. Aug. 1882, Nordby, Fanø, t. Anna Kirstine Jørgensen, f. 30. April 1852, Thunby pr. Flensborg. Jeg kom her til Gaarden 1882 og var Bestyrer i 8 Aar, derefter Forpagter i 5 Aar og købte Gaarden 1894.



**Thøgersen, A. V. K.*, se Side 1028.

Thøgersen, Georg Constantin, f. 3. Okt. 1839, Kbhvn., Ejer af Hadebygaard mellem Slagelse og Kallundborg, (Areal: 280 Td., Hartkorn: 21¼ Td.), har virket i en Aarrække i Holbæk A. økon. Selsk.s Dyrskuekomm., (Rasmus Thøgersen, Købmand, Johanne Dorothea Flensburg), v. 14. Dec. 1876, Kbhvn., t. Juliane Charlotte Torbensen, f. 15. Sept. 1855, Brenderslev, Lolland.



Thøgersen, Knud Christian, f. 4. April 1857, Rødding i Salling, Husmand, Dybebjerg, (Areal: 4½ Td., Hartkorn: 1¼ Td.), Semin. dimitt. fra Ranum 1874, Fm. for Sogner. 1899—1900, B. M. i Landbof. 1902—05, Fm. for Bonnet Brugsf., (Thøger Knudsen, Boelsmand, Maren Christensdatter), v. 29. Okt. 1881, Aasted, t. Karoline Pedersen, f. 21. Aug. 1852, Simested.





Thøgersen, Niels, f. 16. Febr. 1856, Rødding, Skive, Gaardejer, Otting Skive, (Areal: 52 Td., Hartkorn: 4 Td.), Skolelærereksamen med 1. Kar. fra Gjedved 1878, Fm. for Agrarf.s Repr. i Vib. A., M. af dens jydske Best., (Thøger Knudsen, Maren Kristensdatter), v. 31. Okt. 1882, Dybe ved Lemvig, t. Ane Thomsen, f. 11. Febr. 1856, Otting. Fra 1882 har jeg drevet Landbrug sammen med min Lærervirksomhed i den private (fri) Børnesk., Lærervirksomheden blev opgivet 1901 og en større Ejendom overtaget.



Thøgersen, Ole, f. 18. Marts 1836, Nørgaard i Helligsø, Ejer, Odersholt, Ydby, (Areal: 42 Td., Hartkorn: 3 $\frac{3}{4}$ Td.), paa den højere Landbosk. i Smidstrup med Af-gangseksam. 1. Kar. 1860, Konsulent for Fællesledelsen af Kvægsavlerv. i Thisted A., Fm. for Jordboniteringsm. og Vandsynsm. over 30 Aar, (Thøger Christian Povlsen, Gaardejer, Birgitte Maria Ejlersdatter), v. 10. Nov. 1865, Hundborg, t. Ane Johanne Christensen Mideholm, f. 10. Juni 1841, Hundborg.



Thørrestrup, Marius Emil, f. 26. Febr. 1853, Kbhvn., Ritmester i Forstærkningen, Dyrlægeeksam. 1875, (Jens Christian Thørrestrup, Kunstmaler, Christine Amalie Werning), v. 3. Nov. 1885, Aarhus, t. Benedikte Marie Henriette Brejnholt, f. 24. April 1851, Hadsten. Min Hustru har overtaget Fru Kammerraadinde Nimbs Husmoderskole fra Foraaret 1903.



Tilemann, Henrik Christian Georg, f. 7. Aug. 1835, V. Hornum, Godsforsv. paa Grevsk. Frijsenborg fra 1863, Stud. 1854, Cand. polyt. 1860, R.* Fm. for Landbof. 1873—85, B. M. i jydske Fællesf. 1882—92, Forligsm. 1877—1900, B. M. i det kgl. d. Landhusholdningsselsk. m. m., (Johan Georg Tilemann, Sognepræst, Sophie Hedevig Friis), v. 25. Nov. 1863, Hammel, t. Betty Margrethe Ditzel, f. 10. Febr. 1830, Frijsenborg, † 25. Febr. 1904, Kbhvn. Var den første, der fremsatte Forslag om, at Staten skulde støtte Husdyravlen med et rigeligt Præmiebeløb og ved Opr. af Statstyreskuer.



Tingleff, Niels Hansen, f. 25. Nov. 1849, Sønderholm, Ejer, Sønderholm, Vonsild, (Areal: 270 Td., Hartkorn: 22 Td.), M. af Vejle Amtsr., Fm. for Kolding Herr. Landbof., for Vonsild og Dalby Sognes Forskudsf., (Hans Sørensen Tingleff, Landmand, Maren Winkel), v. 23. Juli 1873, Sønderholm, t. Marie Andrea Konradsen. Ejendommen Sønderholm har tilhørt Familien Tingleff siden 1660.

Tobiassen, Axel Christian, f. 3. Aug. 1869, Snoldelev pr. Gadstrup, prakt. Læge, Ejer af Kr. Hyllinge Lægebolig pr. Røskilde, (Areal: 5 Sk.), absolv. Dyrlægeeksam. og i kort Tid prakt. som saadan, (Hans Johansen Tobiassen, Dyrlæge, Christiane Marie Winther), v. 11. Okt. 1902, Krogstrup, t. Marie Frederikke Jacobsen, f. 12. Nov. 1872, Ordrup pr. Skibby.



Tobiassen, Niels Ugelvig, f. 19. Maj 1869, Hunderup, Gaardejer, Hunderup, Bramminge, (Areal: 105 Td., Hartkorn: 4 $\frac{3}{4}$ Td.), Vurderingsfm. i Ribe Skyldkr., Fm. i Foldingbro Brandforsikr., (Peder Tobiassen, Karen Nielsen), v. 20. Nov. 1896, Hunderup, t. Ane Marie Jæger, f. 12. Febr. 1870, Gravlund, Føvling.



Tobiassen, Tobias, f. 8. Febr. 1879, Gredsted, Gaardejer, Hunderup, Kragelund, (Areal: 50 Td., Hartkorn: 2 Td.), M. af Planteavlsv. i Bramminge og Omegns Landbof., (Tobias Tobiassen, Gaardejer, Grete Mette Jensen), ugift.



Toft, Jens Jensen, f. 1. Sept. 1880, Nørreskovgaard, Ejer af Kiddalsgaard, Gudumholm, (Areal: 400 Td., Hartkorn: 16 Td.), (Jens Knudsen Toft, Skovejer, Mariane Jensen), ugift.



Toft, Jens Justesen, f. 25. Marts 1855, Nørreskovgaard, Ejer af Nørreskov Mosegaard, Hals, (Areal: 572 Td., Hartkorn: 4 Td. 2 Sk.), Fm. for Holtet Mejeri, Fm. for Hals private Realsk., for Kontrollf., B. M. i Sparek., (Knud Jensen Toft, Proprietær, Maren Jensdatter), v. 23. Nov. 1880, Hyllén, t. Jensine Marie Jensen, f. 23. Nov. 1861.





Toft, Kristian, f. 5. Jan. 1856, Sten-tofthus, Vejrum, Husmand, Sten-tofthus, Struer, (Areal: $8\frac{1}{2}$ Td., Hartkorn: $7\frac{1}{2}$ Sk.), Sølvmed. for Landbofl. 1902. B. M. i Hjerm-Ginding Herr. Landbofl. i Husmandsudv. og Husloddomm. i 13 Aar, (Christen Nielsen Toft, Ane Christensen), v. 6. Nov. 1885, Skodborggaard, Gudum. t. Karen Mortensen, f. 24. Okt. 1852, Skodborggaard.

Ukrudlets Bekæmpelse, rene Marker.



Tolstrup, Marius Jensen, f. 2. Dec. 1859, Fuglslev, Gaardejer, Nødager Mark, (Areal: ca. 75 Td., Hartkorn: $4\frac{1}{4}$ Td.), Sogneraadsm., (Niels Jensen Tolstrup, Aftægtsmand, Mariane Nielsen), v. 11. Nov. 1902, Marielund, t. Ane Karoline Nielsen Moesmann, f. 4. Jan. 1881, Marielund, Nødager.



Tophøj, N. Mikkelsen, f. 18. April 1860, Home, Forstander for Home Højsk. pr. Hjørring, (Areal: 2 Td., Hartkorn: $1\frac{1}{2}$ Fk.), udd. som Lærer, spec. udd. i Sløjd og Tegn., (Mikkel Nielsen Tophøj, Jakobine Jørgensen), v. 11. Maj 1887 t. Johanne Marie Hansen, f. 9. Sept. 1857.



Torp, Jens Christian Jensen, f. 7. Juni 1876, Vridsted, Gaardejer, Toftgaard, Vridsted, (Areal: 37 Td., Hartkorn: $1\frac{1}{2}$ Td.), Sognef., Lægds., B. M. i Mejeri og Foderstoff.. (Frederik Jensen (Torp), Gaardejer, Mette Johanne Knudsen), v. 19. April 1899, Vittrupgaard, t. Jensine Jensen, f. 9. Sept. 1874, Vittrupgaard, Vroue.



Torp, Jens Valdemar Jensen, f. 17. Jan. 1874, Egholm, Ejer af Egholm pr. Aalborg, (Areal: 180 Td., Hartkorn: 5 Td. 1 Sk.), M. af Sogner., Fm. for Andelsmejeri, Brandf., (Søren Chr. Jensen Torp, Christine Thomasdatter), ugift.



Torup, Laurits Ditlev Vilhelm, f. 5. Marts 1845, Bovense Skole, Lærer, Ejer af $5\frac{1}{4}$ Td. Ld. og Forpagter af ca. 8 Td., Bovense Skole, (Areal: $19\frac{2}{7}$ Td., Hartkorn: ca. $2\frac{1}{4}$ Td.), Skolelærereksam. fra Skaarup 1865, M. af Menighed., (Lars Frederik Torup, Skolelærer, Anna Kirstine Møller), v. 5. Marts 1883, Bovense, t. Karen Rasmine Jensen, f. 11. Marts 1856, Bovense.



Trampe, Kay Greve, f. 1. Febr. 1874, Kyø, Ejer af Kyø Hovedgaard, Kyø pr. Halkær St., (Areal: 362 Td., Hartkorn: 13 Td.), Fm. for Andelsm. „Koppes Mølle“, (Greve Christian Johan Frederik Tramp, Postmester, Comtesse Knuth Knuthenborg), ugift.



Tranberg, Teiman Hansen, f. 12. Maj 1873, Dortheashvile, Forpagter, Dortheashvile, (Areal: 270 Td., Hartkorn: 22 Td.), Fm. for Ribe og Omegns Landbofs Planteavlsv. Fm. for et Vandingsanlæg, (Hans Vindfeld Tranberg, Proprietær, Elisabeth Hansen), ugift.



Trankjær, Mads, f. 5. Aug. 1871, Hug, Vedersø, Mejeribestyrer, Trevad Andelsm., Vredsted, paa Ladelund Mælkerisk., Fm. for Vrigsted Foredragsf., do. Afholdsf., M. af Menighedsr., B. M. for Fjendsherreds Afholdskr., do. Mogenstrup Indkøbsf., do. Viborg Amts Mejeristf., (Peder Trankjær Vedersø, Gaardmand, Ane Johanne Petersen), v. 10. Sept. 1898, Bjerregaard, Borbjerg, t. Mariane Madsen, f. 11. Sept. 1874, Trobjerg, Borbjerg. Har været Bestyrer paa Trevad Mejeri ca. 10 Aar.



Treschow, Carl Adolf Rothe, f. 24. Jan. 1839, Brahesborg, Ejer af Brahesborg, Assens.





Trier, Jakob Sejr, f. 29. Marts 1878, Vallekilde, Gaardejer, Sekshøj, Højby, (Areal: 77 Td., Hartkorn: 8 Td.), 9 Md. Kursus paa Tune, (Ernst Johannes Trier, Højskoleforstander, Julie Vilhelmine Marstrand), v. 13. Sept. 1904, Vallekilde, t. Asta Bentsen, f. 13. Febr. 1880, Vallekilde. 1896 Elev hos P. Nielsen, Ravndrup Vange, 1897—98 hos A. Nielsen, Svejstrup Østergd., 13 Md. hos en af Skotlands fremmeligste Farmere, J. Spier; indf. indir. de danske Kontrolf. i Skotland.

Tronier, Johan Nicolaj, f. 26. Jan. 1861, Næstved, Direktør i den alm. Brandfors. for Landbygn., Fm. for Skatter. i Kbh. A. nordre Birk, Fm. for Skatteraadsf. Fm. for Hellerup Grundejer- og Kommunalff., Fm. for Tilsynsr. i Grundejernes Hypotekf. i Kbh., Fm. for de gens. danske Brandf.s Selskabers staaende Ud., Medst. af Arbejdsgiverf. og Arbejdsg. Ulykkesforsikr., (Carl Christian Tronier, Frederikke Jacobine Gram), v. 3. Nov. 1893, Kbh., t. Ella Augusta Brandt, f. 12. Dec. 1873, Vejle.



Troelsen, Hans Jeppe, f. 13. Okt. 1878, Krogstrup, Gaardejer, Terneholm, Tange, (Areal: 112 Td., Hartkorn: 4 Td.), 9 Md. Kurs. paa Tune Landbosk., (Anders Troelsen, Rentier, Ellen Dall), ugift.

Truelsen, Chr. Olling, f. 25. Jan. 1869, Vennegaard, Vinderup, f. T. besk. ved Kontorarb., Eksam. fra Landbohøjsk. 1891, (Chr. Peder Truelsen, Gaardejer og Friskolelærer, Karen Jensen), v. 17. Nov. 1896, Vennegaard, t. Mariane Dorthea Nielsen, f. 25. Juni 1868, Batum pr. Viborg. Har, før jeg overtog Vennegaard, virket som Landbrugslærer bl. a. ved Emdrupborg Høj- og Landbrugsskole.



Troelsen, Jens Christian, f. 20. Sept. 1875, Gatten, Ejer, Thise-lykke, Løjenskær pr. Assedrup, (Areal: 66 Td., Hartkorn: 7 Td.), Off. Hegnsynsm. i Astrup, Tulstrup og Hvidested Komm., Fm. i Lokalfoderstoff. Baldskilde, Rev. paa Mejeriet Baldskilde, B. M. i Tvenstrup Kvægavlsf., Insp. ved Dyrsk. i Hads Herr. Landbof., (Jeppe Troelsen, Boelsmand, Ellen Birgitte Jensdatter), v. 11. April 1902, Torrild pr. Odder, t. Karoline Yding, f. 25. Juni 1873, Torrild pr. Odder.

Truelsen, Niels, f. 28. Okt. 1864, Vesterholm, Ejer, Norholm, Herring, (Areal: 80 Td., Hartkorn: 4½ Td.), (Søren Truelsen, Handelsmand, Else Johanne Nielsen Salholt), v. 6. Okt. 1896, Voldberggaard, t. Magdalene Sørensen, f. 12. Aug. 1870, Voldberggaard ved Ringkøbing. Gaarden Norholm har i 50 Aar været benyttet som Herredskontor, førend det blev flyttet til Herring.



Troelsen, Peder Chr., f. 4. Aug. 1854, Sønder Resen, Ejer, Kærhus, Ryde pr. Vinderup, (Areal: 6 Td., Hartkorn: 3 Sk.), Sølvmed. for Landboflid 1905, M. af Sogner., M. af Dommerudv. for ypperlig Dyrkn. af Jordl. i Hjerme-Ginding Herr., (Troels Pedersen, Husmand, Mette Kjerstine Christensen), v. 2. Maj 1880, Ryde, t. Johanne Jørgensen, f. 14. Nov. 1856, Sevel.

Trøylborg, Kristen Nielsen, f. 25. Dec. 1875, Skjefshus, Nørup, Gaardejer, Kobberbølgaard, Nørup. (Areal: 150 Td.), flere priv. Tilleshverv, (Hans Kristian Nielsen, Gaardejer, Karen Kristensen), v. 12. April 1901, Kobberbølgaard, t. Else Margrete Jensen, f. 22. Jan. 1877, Kobberbølgaard.



Troldborg, Jens Knudsen, f. 19. Juli 1847, Troldborg, Engberg, Ejer af Troldborg, (Areal: 56 Td., Hartkorn: 5¼ Td.), 3 Md. paa Ryslinge Højsk., Sognef., Fm. for Hou Andelsm., for Kvægavlsf., B. M. for Landbof. m. m., (Knud Troldborg, Gaardejer, Karen Margrethe Laursen), v. 19. Maj 1876, Hørsholm, t. Nikoline Frederiksen, f. 14. Juni 1851, Ordrup, † 4. Jan. 1884, Troldborg, v. 6. Febr. 1885, Engberg, t. Sidsel Marie Ovesen Nygaard, f. 13. Juli 1855, Hygum, † 14. Okt. 1893, Hygum.

Tulstrup, Niels Sørensen, f. 9. Juni 1851, Nørre Tulstrup, Lee, Gaardejer, Nørre Tulstrup, (Areal: 148 Td., Hartkorn: 7⅞ Td.), Fm. for Hesteavlsf. fra 1901, for Tavl Andelsm. fra 1898, M. af Viborg Amtsr. fra 1895, M. af Komm. for Tilvejebr. af Husl. i Vib. A., M. af Skatter. for Nørlyng m. fl. Herr., M. af Hjermeind Sogner. 1882—88, Sognef. og Lægds. 1888—95, (Søren Nielsen, Gaardejer, Petrine Sørensdatter), v. 15. April 1886, Mammen, t. Marie Cathrine Nielsdatter, f. 23. Dec. 1852, Lee.





Tutein, Ellis, f. 27. Juni 1862 i København. Godsejer, Edelgave i Maaløv, (Areal: 368 Td., Hartkorn: 37 Td.), Fm. i Kbhvn.s Amts Kontrolf., B. M. i de sammensl. sjæll. Kontrolf., (Sukkerraffinadeur William Axel Tutein, Johanne Amalie Kirketerp).



Tuxen, Sophus Christian Andreas, f. 14. Maj 1848 i København, Kursusforst., fhv. Redaktør ved „Ugeskrift for Landm.“, Overlærer paa Nørgaard, Forst. for Malling Landbrugssk., R. af Dbg., (Kommandør Georg Emil Tuxen, Andrea Meyer), v. 3. Maj 1877 i Kbhvn. t. Tesmanna Magdalene Meyer, f. 22. Juli 1848 i Odense.



Tygesen, Jef, f. 24. Dec. 1841 i Kjærgaard, Emmerlev Sogn, Dyr-læge i Hørsholm fra 1897, Gaardejer i Kjærgaard indtil 1867, Dyr-lægeeksamen i 1872, tidl. M. af Birkerød Sogneraad, Fm. for „den konservative Klub for Hørsholm og Omegn“, B. M. i „Sønderjydske Forening for Hørsholm og Omegn, (Tyge Jelsen Tygesen, Gaardejer, Marie Andersen), v. 29. Dec. 1872 i Kbhvn. t. Marie Nicoline Bøhme, f. 23. Aug. 1850 i Odense. Dyr-læge i Hadsten fra 1872—90, Ejer af Petersborggaard til 1897.



Tvede, Jørgen Christen, f. 2. Maj 1850 i Ørholm, Lyngby, Fabrikejer, Netfabrikk. „Danmark“ i Helsingør, Fm. for Christen Vestberg og Jørgen Tvedes Stiftelse, Fm. f. Best. i d. d. Travelskab, B. M. i de foren. Bryggerier, do. i ^{1/8} Smith, Mygind og Hüttemeier, do. i N. Larsens Vognfabrikk., (Hans Jørgen Tvede, Birgitte Frederikke Vestberg), v. 17. Dec. 1875 i Helsingør t. Othilia Caroline Emilie Tvede, f. 14. Aug. 1854, Helsingør.



Tvedegaard, Jacob Jensen, f. 25. Juni 1872, Sliminge, Gørslev, Forp. af Tvedegaarden i Sliminge, (Areal: 87 Td., Hartkorn: 7 1/2 Td.), Dalum Landbrugssk. Vinteren 1892—93, M. af Ringstedegnens Landbof.s Planteudv. og do. Dommerudv. for Saml., Fm. for Kreaturforsikringsf. af ^{15/3} 1898, B. M. i Gl. Roskilde Amts Skyttef. og i Andelspakhuset i Ringsted, Revisor i 5 lok. Foren. m. m., (Frederik Jensen, Forpagter, Kirsten, Hansen), v. 23. Juni 1899 i Gørslev t. Helene Frederiksen, f. 27. Maj 1874 i Sliminge.

Tveden, Jens Christian Jensen, f. 7. Febr. 1863 i Gl. Tveden, Jerslev, Gaardejer i Gl. Tveden, (Areal: 120 Td., Hartkorn: 3 Td. 6 Sk.), 2 Vintre paa 2 forsk. Landbrugsskoler, Sogneraadsm. fra 1901 og Sogneraadsm. siden 1904, Fm. f. Hjulskov og Omegns Kvægavlsf. i 7 Aar, (Jens Christian Jensen. Gdr. Ane Kirstine Jensen), v. 22. Jan. 1903 i Brønderslev t. Dusine Jensen, f. 9. April 1878 i Tørbæk Mølle i Skæve. Medstifter af Andelsmejer. Sterup i 1897 og dets Fm. de første 4 Aar.



Tvergaard, Jacob J., f. 16. Nov. 1863 i Næsborg, Ejer af Næsborggaard. (Areal: 225 Td., Hartkorn: 15 Td.), 10 Aar paa Lyngby Landboskole, Direktør i Løgstør og Omegns Sparek., (Gaardejer Jens Chr. Tvergaard, Maren Kjersten Jacobsen), v. 17. Okt. 1902 i Kjeldsbjerggaard t. Margrethe Lind Svendsen, f. 20. April 1883 i Kjeldsbjerggaard.



Tvermoes, Carl Fritz Cornelius, f. 13. Okt. 1863 i København, Forpagter af Søllerødgaard, Løjtnant, Fm. for Søllerød Sogns Sundhedskomm., Kirkevæрге i Søllerød og Vedbæk, Forligsmægler m. m., (Generalløjtnant C. Tvermoes, Anna Munthe de Morgenstjerne), v. 29. Dec. 1888 i Kbhvn. t. Maren Poulina Marie Hansen, f. 15. Nov. 1860 i Jylland. Opstillet som Folketingskand. i Helsingør 1901 og i Frederiksværk 1903.



Tønder, Ebbe Holger Valdemar, f. 17. Sept. 1836 i Kbhvn., afsk. Oberst i Rytteriet, Dyr-læge, Ejer af Pennehavegaard i Rungsted, tidl. Lyst-Landejend. nu en Villa, (Areal: ca. 1 1/2 Td., Hartkorn: ca. 4 Fdk.). Kammerherre, K. I., D. M., E. M. 2. p. p., B. M. i Foren. af 1888 til Understøtt. af Dannebrogsm.s Efterladte, do. i „de danske Krigsinvalider“, (Arnold Caspar Nicolai Tønder, Etatsraad, Charlotte Adler), v. 25. Maj 1866, Rudkøbing, t. Marie Johanne Toft, f. 10. April 1846 i Rudkøbing, † 26. Okt. 1902 paa Pennehavegaard.



Tønnesen, Mads P., f. 7. Marts 1858, Øbakkeg., Ejer af Øbakkegaard i Ledøje, (Areal: 206 Td., Hartkorn: 21 1/2 Td.), besøgt Landbrugsskole, R. af Dbg., Sogneraadsm., Amtsraadsm., Landvæsenkomm., Fm. for Kommiss. for Tilvejebringelse af Jordlodder til Landarbejdere, Fm. for Kbhvn.s A.s Sogneraadsm. m. m., (Tønnes Hansen, Gaardejer, Kirstine Madsen), v. 4. Febr. 1890 i Gandløse t. Sophie Andersen, f. 2. Sept. 1862 i Gandløse.





Tønnesen, S. Ibsen, f. 21. Maj 1858 i Sejstrup, Gaardejer i Sejstrup, (Areal: 40 Td., Hartkorn: 2½ Td.), (Kristian Tønnesen, Dorthea Marie Jensen), v. 11. Nov. 1889 i Hunderup t. Ane Else Pedersen, f. 22. Okt. 1857 i Hunderup, † 10. April 1901.



Tøttrup, Poul Ulrik Ernst, f. 21. Aug. 1872, Gaardejer, Nørgaardsminde, Karmark, (Areal: 400 Td., Hartkorn: 18 Td.), Direkt. i Randers og Omegns Sparek., Distriktsforst. for Hagelskadef. Jylland, Fm. for Kvægavlsf., Forligsmægler i Bjerregrav Aalum, (Thorvald Chr. Tøttrup, R. af Dbg., Proprietær, Frederikke Ferdinandine Steenberg), v. 2. Febr. 1881 i Bjerregrav t. Kristine Marie Thorup, f. 10. Jan. 1860 i Karmark.



Thomassen, Hans, f. 20. Juli 1858 i Kvandløse, Gaardejer i Uggerløse pr. Tølløse, (Areal: 51 Td., Hartkorn: 5¼ Td.), Stævningsmand og Hegnsynsmand, (Gaardejer Thomas Jensen, Ane Andersen), v. 7. Juni 1895 i Uggerløse t. Marie Frederikke Nielsen, f. 11. Marts 1864 i Uggerløse.

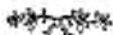

Thorsen, Hans Julius, f. 8. Juli 1846 i Harpelunde, Gaardejer i Harpelunde, Sandby, (Areal: 80 Td., Hartkorn: 12 Td.), (Nis Thorsen, Gaardejer, Gertrud Oline Margrethe Hansen), v. 30. Sept. 1891 i Sundby t. Dorthe Cecilie Pedersen, f. 2. Marts 1861.



Thomsen, Kristjan, f. 15. Juni 1873, Oure, Gaardejer, Albjerggaard i Oure, (Areal: 46 Td., Hartkorn: ca. 6 Td.), fra 1899—1901 Fm. for Oure Vejstrup Kvægavlsf., siden 1904 Fm. for Oure Andelsmejeri, (Chresten Thomsen, Kroejer, Helene Hansen), v. 1. Marts 1901 i Vejstrup t. Anna Nielsen Albjerg, f. 23. Juli 1875 i Albjerggaard. Fra 1896—1905 Forpagter af Oure Præstegaard, siden 1901 Ejer af Albjerggaard.

Thøgersen, Anders Vinstrup Kristensen, f. 30. Juni 1855 i Sødring, Husmand, Sødring Mark, Havnaldal, (Areal: 10 Td., Hartkorn: 7 Sk.), Snedker og Tømrer, Kredsfm. for jydsk Husmandsforen.s Begravelses- og Alderdomskasse, (Kristen Kristensen Thøgersen, Gertrud Sabine Andersen), v. 22. Nov. 1883 i Sødring t. Kristine Andersen, f. 2. Maj 1857 i Bode pr. Allingaabro.





* betyder, at Fotografiet enten ikke er tilsendt Redaktionen eller indsendt efter, at Trykningen er paabegyndt, hvorfor Noterne af Hensyn til Værkets grafiske Udstyr findes i Slutningen af dette Kapitel () Forældrenes Navne, v. — riet, B.M. = Bestyrelsesmedlem, F.M. = Formand.



Udholm, Mads Kristian, (f. Madsen), f. 10. Juni 1849 i Skive, Ejer af Udholm i Hodsager, Holstebro, (Areal: 131 Td., Hartkorn: 3 Sk.), 3 Md. paa Højskole, (Laurits Madsen, Karetmager, Mariane Abrahamson), v. 19. Dec. 1883 i Hodsager t. Ane Marie Katrine Knudsen, f. 5. Febr. 1857, Aulum. Min Ejend. har jeg opbygg. og opdyrk. fra simpel Hede og Mose i en kort Aarrække og uden Kapital.



Ugilt, Christen, f. 9. Jan. 1866 i O. Ugilt, Gaardejer i O. Ugilt, (Areal: ca. 188 Td., Hartkorn: ca. 6 Td.), paa Kvissel og Askov Højskole, B. M. i Kontrolf., Kvæg-avlsh. og Hesteavlsh., Kasserer for Linderum Andelsm., Sogneraadsm. 1895—1901, Skolekommissionsm. siden 1898, (Jørgen Christensen, Gaardejer, Mariane Christensen), v. 7. Juni 1894 i Ø. Tørslev Kirke t. Monika Helga Margrete Nikoline Holm, f. 20. Marts 1867 i Ibsker Skole.

**Uggæhøj, S. C. J.*, se Side 1033.



Uhd, Niels Hansen, f. 20. Sept. 1840 paa Rotviggaard i Andsager, Gaardejer, Ekknud, Ølgod, (Areal: 96 Td., Hartkorn: 4 Td.), Fm. for Ølgod Sparekasse, M. af Repræsentantskabet f. Centralf. f. jydsk Sparekasser, M. af Kontrolkomiteen og Repræsentantsk. for Varde Bank, B. M. for Tyendespæref. m. m., (Gaardejer Hans Nielsen Uhd, Else Hansen), v. 2. Nov. 1862 i Ekknud, Ølgod Sogn, t. Kirsten Marie Nielsen, f. 16. Nov. 1841 i Ekknud, † 15. Okt. 1889. Se Søndagsbl. for 4. Maj 1902. Paa min Gaard findes Forsøg m. Frugttræer under jydsk Haveselskab.



Uhre, Carl, f. 18. Nov. 1854, Gaardejer, Uhrgaard i Tvis pr. Holstebro, (Areal: 135 Td., Hartkorn: 2 Td.), Fm. for Tvis Andelsmejeri, Sogneraadsm. og Kasserer, (Knud Andersen, Christiane Nielsdatter) v. 14. Nov. 1884 i Holstebro t. Maren Nielsen, f. 22. Juni 1857 i N. Nissum. Der er Hegnsplantn. næsten rundt om Ejend., ligesom der er ca. 6 Td. Land. beplantet med Gran og Bjergfyrr.

Uhre, Hans, f. 28. Febr. 1852 i Alslev, Gaardejer. Uhregaard i Tistrup Sogn, (Areal: 175 Td., Hartkorn: 4 Td. 2 Sk.), 2 Vintre paa Højskole. Vestkær og Askov, Tilsynsværge for Børn i Plejehjemsh. i Tistrup, Revisor i Tistrup Andelsmejeri. Menighedsraadsm., Fm. f. den frie Fattigk. i Hodde og Tistrup, Fm. f. Ø. Herreds Landbof., B. M. i Varde og Tistrup Højskolehjem m. m., (Hans Kristian Hansen, Gaardejer, Abeline Marie Nielsen), v. 21. Okt. 1891, Uddegard i Ansager, t. Dorthea Jepsen, f. 14. Sept. 1861 i Uddegard.



Uhrenholdt, Peder, f. 19. April 1851 i Brøndbjerg, Gaardejer, V. Hinnedahl i Nørretranders Sogn, (Areal: 72 Td., Hartkorn: 6⁷/₈ Td.), 1/2 Aars Højskoleunderv. Voldgiftsmand, Vurderingsfm., Skolekommissionsm., Dommer ved Aalborg Amts Landbof. m. m., (Søren Nielsen Uhrenholdt, Gaardejer, Mariane Sørensen), v. 2. Jan. 1880 i Østeruttrup i Nørretranders Sogn t. Mariane Villadsen, f. 20. Juli 1856 i Østeruttrup. Best. min Fædrengard fra 1874—80.



Uldall, Falle, f. 5. Dec. 1849 i Binderup, Ejer af Binderupgaard, Kolding. (Areal: 290 Td., Hartkorn: 24 Td.), (Trouels Uldall, Anna Juhl), v. 10. Okt. 1877 i N. Bjært t. Anne Margrethe Petersen, f. 19. Juli 1858 i N. Bjært, † 17. Dec. 1904 i København



Ulff-Møller, Jens Christian, f. 18. Juli 1871 i Terrupgaard, Dyrslæge, (Martin Vilhelm Adolf Møller, Kommission. for Salg af Avlsdyr, Marie Jørgensen), v. 29. Juni 1905 i København t. Theodora Kamilla Friederikke Griebel, f. 12. Aug. 1878. Sekondløjtnant ved 5. Dragonregiment i 1894, Dyrslægeeksamen 1900, Reservedyrlæge i Næstved 1901, Assistent paa Veterinærskolen 1902 og 1903 i Kirurgisk & Medicinsk Klinik.





Ulnitz, Jens Thomsen, f. 19. April 1855 i Øster Skarup, Vestervig, Gaardejer, Pilegaard i Hvidsten, (Areal: 112 Td., Hartkorn: ca. 7 Td.), 1 Vinter paa Bornholms Højskole i Østermarie, Sogneraadsm., Fm. for Fredensborg Mejeri pr. Randers, (Gaardejer Thomas Ulnitz, Ane Kathrine Nielsdatter), v. 27. Maj 1885 i Vestervig t. Ane Kirstine Jensen, f. 17. Dec. 1852 i Dollerup, Sjørring. Som ung oph. mig i Canada og De foren. Stater, 1885—1893 Husmand i Vestervig, forp. Pilegrd. 1894, købte den 1897.



Ulrich, Georg Waldemar Fritsche, f. 15. Okt. 1868 i Helledeshus pr. Slangstrup, Statsskovf., Fruerhøj Klosterheden, Gudum pr. Lemvig, (Areal: 38 Td., Hartkorn: 1 1/4 Td.), (Waldemar Ulrich, kgl. Skovfoged, Emma Fritsche), v. 22. Maj 1900, København, t. Hilda Kristine Lander, f. 15. April 1873 i Kbhvn.



Ulrich, Joachim Ludvig, f. 26. Okt. 1833 i Rødehus, Forpagter, Rødehus under Bregentved, (Areal: 317 Td., Hartkorn: 30 Td.), Justitsraad 1898, Fm. for Forskudsf. i Dalby-Thureby m. m., (Niels Brock Ulrich, Forstinsp., Dorteia Wimpel), v. 9. Juli 1865 i Køge t. Wilhelmine Marie Simmelhag, f. 10. Aug. 1839 i Kbhvn.

**Ulrich, J. D. S.*, se Side 1033.



Ulrich, Johannes Sigismund Simmelhag, f. 9. Maj 1869, Rødehuus, Thureby, Forpagter af Aastrup Hovedgaard, (Areal: 500 Td., Hartkorn: 57 Td.), 1. Del af Forsteksamen, Fm. for Soderup-Eskildstrup Kvægavlsbrug og Kontrolbrug, for Foren. mod Næringstab i Tilf. af Mund- og Klovsyge m. m. (Forp., Justitsraad L. Ulrich, Vilhelmine Simmelhag), v. 25. Okt. 1893 i Kbhvn. t. Laura Johanne Wilian, f. 15. Okt. 1871 i Kbhvn. Løjtant ved Søbefæstningen i 1 1/2 Aar.

Understrup, Kristen Jensen, f. 1. Juli 1876 i Understrup, Gaardejer i Understrup, Ørre, (Areal: 70 Td., Hartkorn: 2 Td.), har været paa Vestbirk Højskole og Dalum Landbrugsskole, Fm. for Ørre Kontroll. for Ørre-Sinding Kvægavlsf. og for



Ulrich, Justus Sigismund, f. 14. Sept. 1871 paa Hovedgrd. Lindholm pr. Roskilde, Ejer af Hvedgaarden Skjoldemose og Skovsgaard, (Areal: 800 Td., Hartkorn: ca. 60 Td.), Landbrugscandidat 1894, (Sophus Reinholdt Christian Theodor Ulrich, Forpagter, Petra Jensine Frederikke Larsen), v. 25. Sept. 1901, Holstebro, t. Ingeborg Maria Kreachel, f. 23. Jan. 1881 i Karlsminde pr. Taastrup.



Ulrich, Ludvig Echard Emil, f. 1. Juli 1834 i Jægerspriis Skovridergaard, Forpagter, Aalholm Avlsg., gaard, Lolland, (Areal: 596 Td., Hartkorn: 97 Td.), Sogneraadsm. i 12 Aar, Forligskommissær i 16 Aar, (Justus Sigismund Ulrich, kgl. Skovrider, Maren Sofie Jessen), v. 9. Maj 1864 i Sindbjerg t. Marie Dorteia Henriette Louise Kragh, f. 22. Maj 1839, Skovgaard, Kallerup.



Ulrik, Thorvald Hakon, f. 18. Sept. 1844 i Hobro, Forpagter, Rosendal pr. Faxe, (Areal: 510 Td., Hartkorn: 102 Td.), Landbrugscandidat 1864, M. af Statstyrekomm., Fm. f. Udv. til Præmiering af hele Besætninger, Landvæsenskomm. 1885, Fm. for Komm. for Tilvejebr. af Jordlodd. for Landarb. i Præstø Amt m. m., (Frederik Ferdinand Ulrik, Fysikus, Marie Skou), v. 14. Juni 1873 i Kbhvn. t. Marie Margrethe Hillestrup, f. 26. Nov. 1848 i Odense.



Ulriksen, Rasmus, f. 30. April 1855 i Baardesø, Krogbølle Sogn. Gaardejer i Baardesø, (Areal: 43 Td., Hartkorn: ca. 4 1/2 Td.), Ophold paa Emdrupborg, Ryslinge og Askov Højsk., Sogneraadsm., Repræsent. i den fynske Bondestands Brandforsikr., Vurderingsm. i den alm. Brandforsikr. for Landbygn., (Ulrik Christensen, Gaardejer, Johanne Marie Hansen), v. 23. Juli 1881 i Nr. Næraa t. Maren Hansen, f. 15. Aug. 1859 i Nr. Næraa.



Ørre Lokalf. til Indkøb af Foderst., Kasserer i Forbrugsf., (Jens Kr. Kristensen Understrup, Birgitte Simmelkær Kristensen), v. 20. Sept. 1901 i Understrup t. Maren Nygaard, f. 30. Jan. 1876 i Lemvig.

**Uth, Augustinus*, se Side 1033.

Uggerhøj, S. C. J., f. 1. Jan. 1858, Diget, Uggerby, Gaardejer, Uggerhøj, (Areal: ca. 95 Td., Hartkorn: 3 Td. 5½ Sk.), Sognef., Sogneraadsm., Vurderingsm. for Ejendomsksk., Fm. for Mygdal Mejeri m. m., (Christen Jensen. Gaardejer, Marie Christensen), v. 27. Okt. 1882, Stabæk, Uggerby, t. Karen Marie Jensen, f. 13. Marts 1857. Stabæk.



Ulrich, Johannes Discher Stauning, f. 8. Okt. 1860, Hundstrup, Sognepræst, Præstegaarden Butterup, (Areal: 4 Td), (Erasmus Ditlev Frederik Ulrich, Sognepræst, Cecilie Christine Stauning), v. 24. Maj 1893, Vesterborg, Naskov, t. Ida Vilhelmine Funder, f. 10. Jan. 1869, Fejø.



Uth, Augustinus, f. 22. Nov. 1875, Dons ved Kolding, Mejeribestyrer, Andelsmejeriet „Rask“, Rask, Mølle St.), (5½ Mill. Pd. Mælk aarlig), Kursus paa Mælkerisk., (Jens Andersen Uth, Gaardejer, Marie Katrine Sørensen), v. 29. April 1902, Aagaard, t. Karen Marie Jensen, f. 30. Marts 1880, Millinge pr. Faaborg.



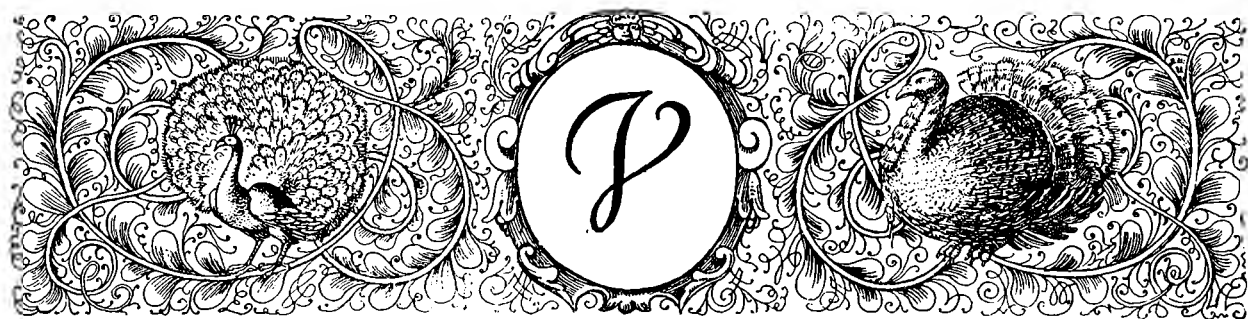

* betyder, at Fotografiet enten ikke er tilsendt Redaktionen eller indsendt efter, at Trykningen er paabegyndt, hvorfor Noterne af Hensyn til Værkets grafiske Udstyr findes i Slutningen af dette Kapitel. () Forældrenes Navne, v. = viet, B.M. = Bestyrelsesmedlem, F.M. = Formand.



Vad, Søren, f. 13. Nov. 1853, Balle, Gaardejer, Balle, (Areal: 52 Td., Hartkorn: 3 1/4 Td.), Skolelærereksam. fra Jelling Semin. 1875, Fm. for Hids Herr. Brandforsikr., Taksationsm. for Kreditf. afjydske Landejendomsbes., Sognevurderingsm. til Ejendomssk., (Peter Vad, Gaardejer, Mette Marie Andersen), v. 4. Okt. 1878, t. Mette Marie Pedersen, f. 21. Dec. 1853.



Vadgaard, Bertel Pedersen, f. 30. Marts 1854, Marum, Gaardejer, Vadgaard, Strandby, (Areal: 250 Td., Hartkorn: 6 Td.), M. af Sogner., Skolekomm. og Menighedsr.. B. M. i flere private Foreninger. (Peder Bertelsen, Landmand, Ane Kjerstine Kristensen, v. 2. Marts 1886, Skjorbæk. t. Kristine Møller, f. 19. Dec 1860, Skjorbæk. Jeg er Opdrætter af Tillægsdyr, specielt Hingste, hvoraf jeg har solgt flere til Hesteavlforeninger.



Vadgaard, Kristen Pedersen, f. 4. Juni 1852, Modum, Gaardejer, Stenild, (Areal: 117 Td., Hartkorn: 4 Td.), Elev fra Rostenseje, 10 Md. paa Lyngby Landbrugssk.), (Taksator for Hingsteforsikringsf. Jylland, B. M. for Hesteavlfs. Struer, Hobro og Aalstrup Landbof., Fm. i Indkøbsudv., tidl. Fm. for Foderstoff., Forskudsfl. Hesteavlfs., Kvægavlfs. og Andelsm. i Nørager, (Peder Kristensen Vadgaard, Gaardejer, Ane Kirstine Kristensen), v. 25. Nov. 1881, Skjorbæk, t. Maren Kristine Kristensen, f. 5. Aug. 1856.



Valentiner, Axel, f. 18. Maj 1868, Sallerupgaard, Forpagter, Christianshøj, (Areal: 178 Td., Hartkorn: 19 Td.), (Heinrich Nicolaj Valentiner, Etatsraad, Julie Larpent), v. 19. April 1902, Kbhvn.. t. Rosine Emmy Tvermoes, f. 3. April 1871, Kbhvn.



Valentiner, Heinrich Nicolaj, f. 3. Marts 1834, Gjeddesdal ved Taastrup, Godsejer, Gjeddesdal, Taastrup. (Areal: 641 Td., Hartkorn: 68 Td.), Etatsraad, K. 1., D. M., Fm. for de samv. Landbof., Sjæll., M. af Landhusholdnings-selskabets Bestyrelsesr. m. m., (Adolf Valentiner, Etatsr., Godsejer, Elisabeth Jacobsen), v. 13. Maj 1857, Kbhvn., t. Julie Augusta Larpent, f. 19. Juni 1831, Kbhvn., † 29. Nov. 1899, Gjeddesdal.



Vallentin, Johan Otto, f. 1. Juli 1848, Skjelskør, Inspektør, Avls-gaarden ved den militære Klædefabrik. Usserød. (Areal: 70 Td., Hartkorn: 8 Td. 1 Sk. 2 1/2 Alb.), (Johan Georg Vallentin, Købmand, Kirstine Amalie Svane), v. 3. April 1881, Aagerup, t. Karen Sophie Petersen, f. 12. Maj 1852, Borre-veile.



Vandman, Rasmus Jensen, f. 28. Aug. 1853, Aalstrup, Landet, Ejer, Ø. Skørringe, (Areal: 4 3/4 Td., Hartkorn: 1/2 Td.), M. af Sogner., Fm. for Sygek., for Forbrugsf., for Husmandsf., B. M. for de samv. sjæll. Husmandsf. m. m., (Jens Jakobsen Vandman, Arbejdsmand, Elisabeth Mikkelsdatter), v. 28. Dec. 1881, Skørringe, t. Karen Sofie Pedersen, f. 15. Sept. 1858, Skørringe Skov. Med Statsunderstøttelse været en Vinter paa Em-drupborg og en Vinter paa Hindholm Højskole.



Vang, Berent, f. 20. Okt. 1840, Kongsbonde, Kalbak, D. M.





Vang, P. J., f. 1. Aug. 1861, Hjarup, Ejer, Hjarup pr. Kolding, (Areal: $2\frac{1}{2}$ Td., Hartkorn: 1 Sk. 3 Fk. $\frac{1}{4}$ Alb.), lært Murerhaandv., Brandf., Stævningm., (Chr. J. Vang, Aftægtsmand, Kjerstine Poulsdatter), v. 5. Nov. 1892, Hjarup, t. Marie Rosine Høker, f. 26. Dec. 1865, Malt.



Vangsgaard, Lavrits Hansen, f. 4. Sept. 1870, Bedsted, Thy, Mejeribestyrer, Højby Allerup Andelsm., (aarl. Mælkemængde ca. 5 Mill. Pd.), 5 Md. Kurs. paa Ladelund Mælkerisk., (Hans Larsen Vangsgaard, Gdr. Ane Jensen), v. 12. April 1897, Nybølle, t. Abelone Margrethe Thomsen, f. 1. Marts 1874, Nybølle, Hillerslev. Fra 1. Maj 1896 til 1. Nov. 1904 Bestyrer paa Vesterhæsing Andelsmejeri.



Vedel, Jakob Chr., f. 12. Jan. 1851, Frølunde, Gaardejer, (Areal: 32 Td., Hartkorn: $2\frac{1}{2}$ Td.), Fm. for Bjørns Kilde Andelsmejeri 1891—1905.



Vedel, Johannes, f. 18. Aug. 1841, Hyllested, Smed og Maskinfabrikant, Maskinfabriken Frej, Høve, (Areal: 9 Td., Hartkorn: $1\frac{1}{8}$ Td.), Forligsm. i Tyendesager, M. af Skolekomm., Fm. for Brugsf., Repr. i Fællesf. for Danm. Brugsf., (Hans Vedel, Smed, Marie Pedersdatter), v. 2. April 1869, Hyllested, t. Marie Kristine Kristensen, f. 6. Okt. 1843, Hyllested.

Mit egentlige Livsmaal har været og er at hjælpe unge Mennesker over den vanskelige Overgangsalder. Se Søndagsbl. 7. Nov. 1897.



Vedso, Jacob, f. 26. Maj 1856, Lille Skjensved, Gaardejer, Dritebrohus, Ølsemagle, (Areal: ca. 70 Td., Hartkorn: ca. $5\frac{1}{2}$ Td.), Sekr. for Gl. Roskilde A. Biavlerf., (Ole Jørgensen, Gaardejer, Kirsten Kristensdatter), v. 24. Okt. 1882, Dritebrohus, t. Anna Sofie Schnack, f. 2. Dec. 1864, Dritebrohus.



Veistrup, Erik, f. 20. Sept. 1864, Vester Aaby, Gaardejer, Guldbergsgaard, Vester Aaby, (Areal: 45 Td., Hartkorn: 5 Td.), (Rasmus Pedersen Veistrup, Gaardejer, Karen Rasmussen Skov), ugift.



Veje, Jens Jensen, f. 6. Nov. 1834, Flønder, Gaardejer, Vejely, Herning, (Areal: $16\frac{1}{2}$ Td., Hartkorn: $2\frac{1}{2}$ Sk.), D. M., M. af Herning Kirkeinspektion, Fm. for Hammerum Herr. Tyende- og Sparef., (Jens Jensen Veje, Smed og Landmand, Boldine Katrine Jensen), v. 4. April 1865, Holing, Herning. t. Mette Nielsen Abildtrup, f. 12. Juni 1833, Gjellerup, † 7. Dec. 1905, Herning.



Vejrmølle, Anders Christian Andersens, f. 7. Juli 1869, Skovby, Gjellerup pr. Herning, Ejer af Vejrmøllegaard, Ørre Kirkeby, (Areal: 24 Td., Hartkorn: 6 Sk.), alm. Højskoleunderv., Snefoged, Brandvidne, Rev. i flere Foren., (Lars Andersen, Landpost, Kjerstine Fladegaard), v. 25. Nov. 1893, S. Talund, Ørre, t. Mette Jensen, f. 1. Febr. 1867, Lødeager, Vinding, † 27. Maj 1904, Vejrmøllegaarden. For 12 Aar siden var Besætn. 5 à 6 Køer og 2 Heste, nu 10 Køer, 4 Kvier, 6 Kalve og 4 Heste foruden 12 Svin.



Vejrup, Søren S., f. 9. April 1858, Darum, Gaardejer, Darum pr. Bramminge, (Areal: 40 Td., Hartkorn: ca. 3 Td.), Fm. for Mejeriet, for Dampvandingen, Vurderingsm. til Ejendomssk., Taksationsm. i den alm. Brandfors., (Søren Sørensens, Gaardejer, Dorthea Kristensen), v. 6. Nov. 1902, Darum, t. Line Marie Bertelsen, f. 17. Juli 1876, Øsse, Varde.



Velling, Jens Peter Jensen, f. 8. Juni 1864, Lee, Ejer, Lee, (Areal: 120 Td., Hartkorn: 8 Td.), Fm. for Lee Brugsf., do. Afholdsfs., M. af Skolekomm. og Menighedsr. m. m., (Jens Jensen Velling, Kirsten Pedersdatter), v. 28. April 1888, Hjorthede, t. Inger Marie Andresen, f. 5. Aug. 1857, Lee.





Vernerse, Anders Christian, f. 24. Sept. 1837, Vorning, Ejer, Lundagergaard, (Areal: ca. 150 Td., Hartkorn: ca. $7\frac{1}{4}$ Td.), fh. Sogneraadsm. i Vorning Komm. 11 Aar, Fm. for Vorning Kvægavlsf. siden 1888, Jordboniteringsfm. i Vorning Kom., Sognevurderingsfm. i den alm. Brandfors. for Landbygn. i Vorning Kom., (Verner Andersen, Gaardejer, Ingeborg Nielsen), v. 4. Okt. 1870, Sønderbæk, t. Ane Kirstine Harboe, f. 17. Maj 1848, Sønderbæk.



Vest, Rasmus Larsen, f. 13. Nov. 1856, N. Kirkeby, Gaardejer, Højsæde Nørre Vedby, (Areal: 50 Td., Hartkorn: 7 Td.), flere off. og priv. Tillidshverv, (Lars Rasmussen Vest, Gaardejer, Kirsten Jensdatter), v. 8. Juni 1888, Nr. Vedby, t. Anna Kirstine Henriksen, f. 16. Juni 1863, Nørre Vedby.



Vester, Jens Jakobsen, f. 26. Aug. 1862, Græstrup, Gaardmand, Vilepr. Gløngøre, (Areal: 47 Td., Hartkorn: 1 Td. 5 Sk.), (Jakob Jepsen, Boelsmand, Ane Margrethe Jensen), v. 7. Nov. 1890, Selde, t. Poulina Nielsen, f. 14. Marts 1863, Selde.



Vester, Niels Jensen, f. 2. Juni 1869, Skals, Ejer, Laastrup Mølle, Skals, (Areal: 21 Td., Hartkorn: $1\frac{3}{8}$ Td.), Fm. for Nørre Rinds Svineavlsf., for Skals og Omegns Kontrolf., for Laastrup Ægsgalsf. m. m., (Jens Jensen Vester, Gaardejer, Maren Sørensen Bjerregaard), v. 1. Maj 1893, Ejstrup, t. Birthe Marie Pedersen Østergaard, f. 10. Marts 1868, Ejstrup.



Vestergaard, Anders Christian, f. 9. Jan. 1867, Tvis, Lærer, Kirkesanger og Landmand, Nørre Omme Skole pr. Tim, (Areal: 19 Td., Hartkorn: $\frac{3}{8}$ Td.), Fm. for N. Omme Læsef., Fm. for Værger., M. af Menighedsr. m. m., (Laurids Jensen, Gaardejer, Marie Elisabeth Fugl), v. 24. Juli 1900, Løsning, t. Magdalene Pedersen, f. 2. Aug. 1884, Løsning. De 13 Td. Land af de 19 er min private Ejendom.

Vestergaard, Hans Adolf Brorson, f. 25. Sept. 1872, Nørhaa i Thy, Bestyrer af Planteavlsstation siden 1903, Abbed, (Areal: 12 Td.), Landbrugskand., (L. C. B. Vestergaard, Lærer, Nicoline Vestergaard), v. 8. Sept. 1903, Brahetrolleborg, t. Maja Johanne Lorentzen, f. 6. Juli 1876.



Vestergaard, Jens Claus, f. 26. Marts 1861, Stenmagle, Gaardejer, Vestergaard, Yding, Skandeborg, (Areal: 80 Td., Hartkorn: $3\frac{5}{8}$ Td.), Kursus paa Tune Landbosk., Fm. for Andelsm., Fm. for Vand- og Hegnsynsm., M. af Menighedsr. m. m., (Hans Sørensen, Partikulier, Karen Marie Jensen), v. 24. Okt. 1902, Træden, t. Agnes Sørensen, f. 9. Marts 1881.



Vestergaard, Jens Peter Christensen, f. 11. Dec. 1847, Gjøttrup, Ejer af Vestergaard, Gjøttrup, (Areal: ca. 150 Td., Hartkorn: 5 Td.), Landstingsm., Amtsraadsm., Fm. for Andelsl., Fm. for Statshingsteskekomm. m. m., (Christen Pedersen Vestergaard, Mariane Jensen), v. 10. Nov. 1871, Haubro, t. Abbelone Sørensen, f. 15. Juni 1841, Haubro.



Vestergaard, Jens Simonsen, f. 21. Marts 1847, Klim Vestergaard, Gaardejer, Vestergaard, Klim, (Areal: 90 Td., Hartkorn: $4\frac{1}{2}$ Td.), Landstingsm., (N. Levisen, Margrethe Horsbæk), v. 6. Nov. 1874 t. Andrea Nielsine Larsen, f. 29. Marts 1851.



Vestergaard, Kristen, f. 1. Juni 1877, Klim, Ejer af Tilstedgaard pr. Thisted, (Areal: 97 Td., Hartkorn: $9\frac{1}{2}$ Td.), Landbrugseksam. 1900, (Jens Simonsen Vestergaard, Andrea Katrine Larsen), ugift.





Vestergaard, Mads Nielsen, f. 4. Maj 1834, Thorsted. Forpagter, Petersdal, København, (Areal: ca. 115 Td., Hartkorn: ca. 8¹/₂ Td.). B.M. i den stedl. Landbof. i 40 Aar, Sogneraadsm. i mange Aar, Landvæsenkomm., (Niels Madsen Vestergaard, Karen Christensen), v. 14. Maj 1869, Petersdal, t. Margrethe Larsen, f. 16. Dec. 1832, Tjærby, Idestrup.



Vestergaard, Margrethe, f. 26. Dec. 1866, Nørhaa Skole, Husbestyrerinde, Kærehave, Ringsted.



Vestergaard, Niels Andreas Andersen, f. 5. Dec. 1841, Frøslev, Fabrikant af Landbrugsmaskiner og Gaardejer, Nykøbing, (Areal: 12 Td., Hartkorn: 1¹/₂ Td.), udd. som Grovsmed, Sognef., Lægds., Fm. for Morsø Bankr., Repr. for Thisted A. Brandk., Fm. for de Fatt. Kasse, i Menighedsr. og Værger. m. m., (Anders Andersen Vestergaard, Husmand, Inger Marie Nielsdatter). v.³ 2. Maj 1902, Frøslev, t. Ane Elise Larsen, f. 28. Okt. 1874, Bedsted, Mors.



Vestergaard, Niels Madsen, f. 6. Dec. 1843, Sønderesp, Thorsted, Gaardejer, Klakring, (Areal: 32 Td., Hartkorn: 3¹/₄ Td.), Vurderingsm. fra 1884, M. af Skatter., Fm. for Klakring Kvægavlsf., Fm. for Sognets Sparek., (Niels Chr. Madsen Vestergaard, Gaardejer, Sognefoged, Karen Christensdatter), v. 11. Nov. 1874, Klakring, t. Maria Rasmussen, f. 9. April 1837, Klakring, † 1. Jan. 1904, s. St.



Vestergaard, Ole Olesen, f. 1. Dec. 1873, N. Ørum, Gaardejer, Højvang, Nørre Ørum, (Areal: 48 Td., Hartkorn: 1¹/₂ Td.), (Chr. Vestergaard, Gaardejer, Barbara Nielsen) v. 19. Marts 1897, Hald pr. Højslev, t. Kristiane Marie Pauline Nielsen, f. 9. Okt. 1874, St. Thorup, † 22. Nov. 1904, Nørre Ørum.



Vestergaard, Søren Nielsen, f. 11. Juli 1863 i Løvskaal, Gaardejer i Løvskaal, Østergaard, (Areal: 170 Td. Hartkorn: ca. 6 Td.), Sogneraadsm., B. M. i Sparekassen, M. af Skolekomm., Stevningsm. for Skjern S., B. M. af Skjern S.s Kvægavlsf. m. m., (Gaardejer Niels Vestergaard, Jensine Nørgaard), v. 20. Okt. 1885 i Hjorthede t. Nielsine Laursen, f. 12. Juli 1863 i Hjorthede.



Vestergaard, Søren Sørensen, f. 8. Juni 1855 i Gassum, Gaardejer, Neder-Randrup, Gassum, (Areal: 2-2¹/₂ Td., Hartkorn: 8³/₄ Td.), Fm. i Mariager Landbof., Sogneraadsm., Vurderingsm. i jydsk Landkreditf., Fm. i Forskuds., Vurderingsm. efter Lov af 19 Marts 1869, (Søren Sørensen Vestergaard, Kirsten Esbendsdatter), v. 4. Okt. 1890 i Odder t. Mette Nielsen, f. 9. Juni 1854 i Snærild, Odder. Har opd. drænet og mærglet 80 Td. Hede til Agerj. og tilpl. 69 Td. samt Grd.s Besætn. forøget fra 4 Heste og 30 Kreaturer til 16 Heste og 80 Kreaturer.



Vestrup, Sigvald, f. 22. Jan. 1843 i København, Ejer af Lindholmgaard, Skaarupgaard Landbrugssk., (Gaardejer Carl Vium Vestrup, Sine Heegaard), v. 28. Okt. 1873 i Holmens Kirke t. Lydia Henriette Gammeltoft, f. 9. Jan. i Herløvgaard, Hillerød.



Vibert, Jens Nielsen, f. 16. Aug. 1850, Veggerløse, Husmand og Bøcker, Hygum Mark, (Areal: 4¹/₂ Td., Hartkorn: 1 Skp. ¹/₄ Alb.), Fm. i Hygum og Omegns Brugsf., Fm. i dansk Andels Ægekspor, (Niels Andreasen Vibert, Landbruger, Karen Rasmusdatter), v. 25. April 1879, Sejrup, Thyregod, t. Maren Kerstine Hansen, f. 14. Jan. 1855. Girslev. Af Vejle Amts Landbof. erholdt Præmie for ypperlig Drift af Husmandslod.



Vilandt, Hans Nissen Petersen, f. 12. Okt. 1839 i Gram, Nordsløv, Læge, Ejer af Aldershvile, Tange, Ø. Vedsted ved Ribe, (Areal: 57 Td., Hartkorn: 3 Td.), Fm. f. syd-jydsk Landmandsbanks Repræsentantskab, M. af Ribe Søret, Fm. og Medbest. i flere Hedeplant.. B.M. i Hedeselskabet for Plantagefors. m. m., (Møller Jens Fred. Riddermand Vilandt, Helene Marie Petersen), v. 28. Sept. 1870 i København t. Sofie Elisabeth Kolthoff, f. 26. Okt. 1850 i Kbhvn.





Villadsen, Peter, f. 15. April 1874 i Proby, Ejer, Førsløv Mark, (Areal: 8 Td., Hartkorn: $\frac{1}{2}$ Td.), Fm. for Husmandsf., Sogneraadsm., Fm. f. de Fattiges Kasse, B. M. i Mejeriet m. m., (Husm. Jørgen Villadsen, Maren Nielsen), v. 14. April 1900 i Førsløv t. Ane Marie Rasmussen, f. 17. Maj 1875 i Hjelmømagle.



Villadsen, Vilhelm Christian, f. 14. Dec. 1863 i Dalsgaard, Tolne, Forpagter paa Mosegaard under Stamh. Birkelse pr. Aabybro, (Areal: 400 Td., Hartkorn: $7\frac{1}{2}$ Td.), 9 Md. paa Lyngby Landbosk., (Gaardejer Christen Villadsen, Sine Sørensen), v. 8. Okt. 1891 i Brønderslev t. Emma Poulsen, f. 17. Sept. 1861 i Hjørring.



Villadsen, Villads, f. 1. Juli 1861 i Ø. Uttrup, Gaardejer i Romdrup, (Areal: 135 Td., Hartkorn: 8 Td.), Sogneraadsm., (Anders Chr. Villadsen, Gaardejer, Maren Christensen), v. 3. Juli 1883 i Aalborg t. Ane Kirstine Henriksen, f. 13. Aug. 1860 i Romdrup.



Villarsen, Jens Nielsen, f. 12. Febr. 1834 i Stoense Sogn, Boelsmand i Hou, (Areal: 16 Td., Hartkorn: 1 Td. 2 Fdk. $2\frac{1}{2}$ Alb.), B. M. i den lokale Fredsf., i Hou Mejeri, i den fri Fattigkasse, i demokrat. Foren. og i Sundhedskomm., (Jens Villarsen, Boelsm., Ane Jensdatter), v. 14. Nov. 1868 i Hou t. Sidsel Nielsen, f. 25. Sept. 1838 i Hou.



Villemoes, Andreas Jensen, f. 29. Juni 1854 i Hjermhede i Hjerm S., Landmand og Fabrikant, Ejer af Villemoesgaard i Vejrum, (Areal: 142 Td., Hartkorn: $12\frac{1}{2}$ Td.), Amtskaaringsm. i Ringkøbing A., (Jens Nielsen Villemoes, Ane Krestensdatter), v. 9. Nov. 1881 i Naur t. Ane Marie Dideriksen, f. 17. Febr. 1857. Fabrik. af Roeoptagemask., har konstrueret den første af den Slags Mask., som har kunnet arb. tilfredsst. baade med Hensyn til Aftapning og Optagning.

Villemoes, Niels Jensen, f. 24. Sept. 1849 i Hjermhede, Forpagter og Fabrikant, Skærum Mølle og N. Vosborg Teglværk, (Areal: 150 Td., Hartkorn: 12 Td.), Fm. for Ulfborg-Hind Herreders Landbof., f. Fællesledelsen af Kvægavlsf., f. Ringkøbing Amts Mejerif., f. Hesteavlsf., f. Kvægavlsf., B. M. for Ulfborg Aktieplantage m. m. m., (Gaardejer Jens Nielsen Villemoes, Anne Christensdatter), v. 26. Dec. 1879 i Vejrum t. Johanne Lauridsen Lunddy, f. 8. Aug. 1843 i Vejrum.



Villumsen, Valdemar, f. 13. Nov. 1877 i Vordegaard, Ejer af Vordegaard i Vorde Sogn, (Areal 113 Td., Hartkorn: 5 Td.), paa Salling og Askov Højskole, B. M. i Nordisk Foren., Fm. for Kontrolf. Kvægdømmer for Viborg Amts landøkon. Foren., M. af Planteavl- og Husholdningsudv. f. s. Foren. m. m., (Gaardejer Kristen Villumsen, Maren Nielsen), ugift. Ved min Grd. er i Foraaret 1905 anlagt en Forevisningshave under Statskonsulent Riedels Ledelse. Jydsk Haveselsk. og Viborg Amts Landbof. har støtt. med Pengehjælp ved Anlægget.



Villumsen, Vilhelm, f. 3. Jan. 1867 i Vordegaard, Vorde, Gaardejer i Skals pr. Skals, (Areal: 70 Td., Hartkorn: 5 Td.), M. af Menighedsraadet i Lastrup Skals Pastorat, Fm. for Skals Afholdsf., for Foderstoff., for Gødningsf., for Kvægavlsf. og Faareavlsf., (Kresten Villumsen, Gaardejer, Maren Nielsen), v.¹ 1893 i Skals t. Ane Jensen, f. 8. Okt. 1859. † 2. Juli 1900, v.² 1904 i Skals t. Ane Marie Bjerregaard, f. 1. Maj 1881.



Villumsen, Villum, f. 2. Aug. 1856 i Kirkegaard i Hodsager, Gaardejer i Voel Sogn, (Areal: 25 Td., Hartkorn: 1 Td. 3 Skp.), tidl. Sognefoged i Hodsager og i Sogneraadet i Hodsager og Simmelkjær, (Gaardejer og Sognef. Villum Villumsen, Ane Marie Krestensen), v. 16. Okt. 1891 i Neder Simmelkær t. Bodil Marie Krestensen, f. 5. Okt. 1854 i Bording pr. Herring. Har lagt særlig Flid paa Opdræt af jydsk Kvæg, har taget flere 1ste Pr. af Familiegrupper og Samlinger.



Villumsen, Villum Christen, f. 25. Febr. 1867 i Strø, Bestyrer af Andelsmejeriet „Kildebæk“ i Ølsted, Sommerkursus for Mejerister paa Dalum, 3 Gange tildelt Statsunderstøttelse til Rejser for at se veldrevne Mejerier. (Christen Villumsen, Gaardejer, Frederikke Jensen), v. 27. April 1900 i Attrup t. Jensine Christiane Michelsen, f. 31. Deb. 1877 i Aalsø, Randers Amt.





Vilstup, Tøger Nicolaj, f. 15. Juli 1875 i Borris Præstegaard, Ejer af „Godthaab“, Herstedvester pr. Taastrup, (Areal: 80 Td., Hartkorn: 10 Td.), (Provst Henrik Stampe Vilstup, Johanne Frederikke Bruhn), v. 17. April 1903, Taastrupgaard pr. Hinnerup. t. Karen Charlotte Blach, f. 3. April 1878 i Taastrupgaard.



Vilstrup-Olesen, Thorup, f. 13. Juni 1881 i Virring, Fruering Sogn, Mejeribestyrelse ved Faaborg, paa Torrilid Mejeri og Ladelund Mælkeriskole, (Peder Olesen, Gaardeier. Rasmine Hansine Vilstrup), v. 28. Okt. 1905 i Holmstrup ved Odense t. Anna Marie Hansen, f. 3. Dec. 1883 i Holmstrup, Odense. Overtog Pl. her paa Haastrup M. som Best. 1. Nov. 1904.



Vind, Frands Jensen, f. 5. Nov. 1853, Gastrupgaard pr. Rødding i Sønderjylland, Gaardejer, Hjarup, (Areal: 104 Td., Hartkorn: 7 Td. 4 Sk.), Fm. for Hjarup Kvægavlsf., B. M. i Hjarup Mejeri, (Jens Madsen Jensen, Gaardmand, Bodil Vind), v. 20. Dec. 1880 i Vejen, t. Mette Marie Kryhlmann, f. 30. Jan 1847 i Tyrstrup pr. Kristianfeld. Har boet i Sønderj. som Optant til 1899 paa Laabruggaard i Stepping Sogn.



Vind, Sophus Holger Gustav, f. 18. April 1842 i Korsør, Ejer af Sanderumgaard i Marslev, (Areal: 500 Td., Hartkorn: 51 Td.), Kammerh., Hofjægerm., cand. jur., fh. Løjtnant i Rytteriet, K. af Dbg. I., Dbm., E. M. 2. p. p., (Kammerh., Hofjægerm. C. A. Vind, Anna Sophie Elisabeth Hoppe), v. 12. April 1875 paa Ourupgaard t. Adelgunde Fanny Erneste Poulina Tesdorpf, f. 18. Dec. 1856, † 8. Maj 1890 p. Sanderumgaard.



Vinge, P. C. M., f. 3. Marts 1868 i Opsund Brejning, Mejeribestyrelse, Fm. i Sygekassen, Afholdsf., Husflidsf. og Skyttef., B. M. i Sparek. m. m., (Ole Chr. Jensen, Smed, Barbara Madsen), v. 4. Nov. 1892 i S. Bork t. Karen Kristine Jensen, f. 6. Juli 1873 i S. Bork.



Vinning, Niels Peter, f. 16. Dec. 1851 i Asminderup pr. Nykøbing S., Dyrslæge i Nykøbing S., Ejer af Nordgaarden, (Areal: ca. 30 Td., Hartkorn: ca. 2½ Td.). Dyrslægeeksamen i 1881, Assistent hos Prof. Bang i 2 Aar, siden 1897 M. af Nykøbing Byraad, Repr. for Spare- og Laanbanken, Nfm. f. Odsherr. Landbrugsf., Delegeret ved de sj. Landbof. m. m., (Parcell. Niels Jakob Vinning, Marie Nielsen), v. 19. Nov. 1885 i Frederiksberg t. Hilma Franciska Olsen, f. 9. Febr. 1857 i Kbhvn.



Vinther, Christen Johnsen, f. 22. Juni 1864 i Assens ved Mariager, Gaardejer, Toftelund i Enslev, (Areal: 120 Td., Hartkorn: 10 Td.), 2 Vintre p. Gjerlev og Viby Højsk., Sognef., Lægdsn., Vurderingsfm. til Ejendomsskyld, Fm. for Landbof., for Brugsf., B. M. i Forskudsf. m. m., (Rasmus Laursen Vinther, Gaardejer, Ane Kirstine Christensdatter), v. 19. Juni 1886 i Gjerlev Kirke t. Nielsmine Laursen Vinther, f. 16. Febr. 1868 i Vindbylund, Gjerlev Mark.



Vinther, Kristen Jensen, f. 27. Sept. 1858 i Thorup Holme, Ejer af Holmegaard, (Areal: 180 Td., Hartkorn: 6 Td. 2 Sk.), (Jens Simonsen Vinther, Gaardmd., Ane Søndergaard Andersen), v. 22. Nov. 1881 i Thorup t. Karen Marie Simonsen, f. 23. Sept. 1858, Thorup.



Vinther, Lars Pedersen, f. 11. Okt. 1870 i Nøtten, Gaardejer, Bakgrd. i Svenstrup, (Areal: 65 Td., Hartkorn: 4 Td.), Kasserer i Svenstrup Andelsmejeri, (Gaardejer Cilius Berthel Vinther, Ane Larsen), v. 18. Marts 1902 i Sebber Kirke t. Elsiné Kathrine Andersen, f. 18. Marts 1902 i Sebber Kirke t. Elsiné Katrine Andersen, f. 18. Juni 1880 i Valsted.



Visse, Anders Christian Christensen, f. 22. Nov. 1857 i Visse, Lærer og Kirkesanger, Frejlev Skole, (Areal: 8 Td., Hartkorn: 6 Skp.), Seminarist, Fm. for Nordvest-Himmerlands Husmandsf., for Sønderholm og Frejlev Sparekasse m. m., (Christen Christensen, Gaardmd., Marie Andersen), v. 25. Juli 1882 i Frejlev t. Frederikke Kristine Hvilsom, f. 3. Sept. 1858 i Frejlevgaard.





Vistesen, Anders, f. 20. Juni 1840 i Hvidberg, Forpagter under Stamhuset Birkelse, till. ansat Statsskolelærer, Togmarken i St. Vildmose, Thise, (Areal: 400 Td., Hartkorn: 4 Td.), kultiveret 130 Td., holder 30 Køer, 20 Stk. Ungkvæg, 8 à 10 Heste græsser om Sommeren 50 til 70 Stk. Ungkvæg, B. M. i Hjørring Amts Andelsslagteri i 13—14 Aar, (Viste Sørensen, Lærer, Dortha Kathrine Sørensen), v. 8. April 1868 i Bregninge, Sj., t. Anna Sofie Dortha Gyth, f. 9. Nov. 1843 i Eskebjerg, Bregninge.



Voetmann, Frederik, f. 17. Jan. 1877 paa Frydsbrønd, Mors, Forpagter, Ulllerup i Tøving Sogn, (Areal: 600 Td., Hartkorn: 42 Td.), (Prop. Poul Ulrik Ernst Voetmann, Sofie Jensen), v. 23. Okt. 1903 i Galtrup Kirke t. Josepha Rosa Olivia Stadel, f. 7. Jan. 1881.



Voetmann, Niels, f. 4. Maj 1873 i Peterslund, Ø. Assels, Morsø, Ejer i Ørndrup, Morsø, (Areal: 371 Td., Hartkorn: 21 Td.), Fm. for Svineavlsf. paa Morsø, (Prop. Poul C. U. Voetmann, Sofie Jensen), v. 4. Maj 1902 i Nykøbing M. t. Johanne Soelberg, f. 11. Jan. 1882, Lynggrd., Løderup. Har i 4 Aar rejst i Rusland som Landbrugskonsulent.



Voetmann, Poul Ulrik Ernst, f. 5. Juni 1842 i Frydsbrønd, Proprietær, Frydsbrønd, Nykøbing M., (Areal: 320 Td., Hartkorn: 27½ Td.), Repr. for Kreditf. i Viborg, Fm. f. Overform.s Laanekomm i Tisted Amtsrads-kreds, Fm. for Hesteforsikr. for Øen Mors, (Niels Voetmann, Andrea Tøttrup), v. 28. Marts 1872 i Hjørring t. Sophie Kirstine Jensen, f. 2. Marts 1847 i Vibholm.

Vestergaard, C. Christensen, f. 25. Sept. 1865, Skanager, Næsborg, Gaardejer, Skanager pr. Varde, (Areal: ca. 140 Td., Hartkorn: 2 Td. ¾, Alb.), været paa Højsk., Sogneraadsm., (C. Christensen, Gaardejer, Mette K. Jensen), v. 20. Marts 1891, Næsborg, t. Mette M. Madsen, f. 2. Okt. 1867, Skanager.



Vognsen, Peder Chr., f. 8. Aug. 1842, Gaardejer, Vinkel, (Areal: 74 Td., Hartkorn: 3½ Td.), E. M. 2, Fm. for Svine- og Faareavl, Hegn- og Vandsynsm. m. m., (Husmand Vogn Pedersen, Ane Jørgensen), v. 1 26. Okt. 1876 i Vinkel t. Else Marie Madsen, f. 2. Febr. 1851 i Vinkel, † 21. Juli 1879 s. St., v. 2 27. Dec. 1879 i Sahl t. Øllegaard Rasmussen, f. 18. April 1860, Sahl.



Voigt, Emil Ludvig Frederik, f. 24. Juli 1873, Bjerager Sveigaard, Tømmerhandler, (ca. 200 Td. Ld. Plantage), ved Varde, Fm. for Varde og Omegns Plantningsf., for do. Grundejerf., (Ludvig Emil Voigt, Partikulier, Laura Torkulst), v. 3. Jan. 1898, Testrup, t. Nanna Fabritius Nørregaard, f. 8. Marts 1876, Testrup Højskole.



Voigt, Jens Michael Kristian, f. 17. Sept. 1874, Haarup, Todbjerg, Børnehjemsforstander og Gaardbestyrer under Landbrugskolon. for fattige Børn, Løvstrupaard, (Areal: 260 Td., Hartkorn: ca. 2 Td.), udd. ved Havebrug med Underst. af D. k. d. H., ellers ved Landbr. og paa Højsk., (Kristian Carl Voigt, Murer, Husmand, Ane Margrethe Jensdatter), v. 28. Dec. 1900, Støvring, t. Marie Kristine Johansen, f. 3. Marts 1872, Kbhvn.

Volsing, Knud Julian Rasmussen, f. 3. Okt. 1861, Askø, Landet, Førstelærer, Skovby, priv. Ejend. med Hønseri og Frugtavl, (Areal: 6 Sk.), 2 Feriekurs. à 4 Uger i Landbrugstheori paa Lyngby Landbosk., M. af Dansk And. Ægeksps Repræsentantsk. for Maribo A. og Fm. i sammes Ægtsalgskr.. (Hans Jørgen Rasmussen, Gaardejer, Sognef., Dbm., Jensine Martha Marie Knudsdatter), v. 1. April 1891, S. Bjert, t. Martha Marie Margrete Nielsen, f. 20. Juni 1867, Egelund, Binderup.

Viborg, Ole Chr., f. 3. Marts 1868, Ejer, Nørre Bjerg i Trans, (Areal: 50 Td., Hartkorn: 2½ Td.), Fm. og Kass. for Hesteassurancef. for Lemvig og Omegn i 4 Aar, B. M. i Vestjydsk Husmandsf., (Kristian Olesen Viborg, Maren Madsen Borg), v. 1 6. Okt. 1894, Lomborg, t. Oline Madsen Skou, † 27. Febr. 1905, v. 2 4. Jan. 1906, Lomborg, t. Mette Kjerstine Madsen, f. 2. Aug. 1876, Gjerding.





* betyder, at Fotografiet enten ikke er tilsendt Redaktionen eller indsendt efter, at Trykningen er paabegyndt, hvorfor Noterne af Hensyn til Værkets grafiske Udstyr findes i Slutningen af dette Kapitel. () Forældrenes Navne, v. = viet, BM. = Bestyrelsesmedlem, FM. = Formand.



Wåben, Jess Hansen, f. 30. Juni 1843, Hjarup v. Kolding, Lærer i Faarup, 30 Aar BM. i Landboforen., Sekretær og Kasserer for Randers Amts Mejeriforen., 27 Aar Forligsmægler, Tilsynshavende med Plejebørn, BM. i de samv. jyske Husmandsforen., Mdl. af de jyske Landboforen.s Udvalgt for Husmandsbrug, v.¹ 23. Oktb. 1869 t. Elise Skarby, v.² 9. Novb. 1880 t. Jensine Karoline Bage, v.³ 29. Maj 1883 t. Petrine Husum, f. 28. Marts 1861.

Wamberg, Julius Theodor Nicolai, f. 27. Sept. 1875, Fjeldsted, Fyen, Dyrlæge, Slagelse, (Frederik Christian Wamberg, Landmand, Margrethe Christine Christiansen), v. 30. Maj 1905, Slagelse, t. Christa Jørgensen, f. 24. Juli 1882, Slagelse.



Wad, Jens Christian Yde, f. 6. Juni 1853, Veggelslev, Ejer af Aagaard pr. Grenaa (163 Td. Ld., 12 Td. Hartk.), Lyngby Landbosk., lært Mejeri under Prof. Segelcke m. m., Mdl. af Repræsentantsk. for Grenaa Handels- og Landbrugsbank, Mdl. af Kontrolkom., Rev. i Grenaa Andelssvineslagteri m. m., (Peder Christian Holm Wad, Lærer, Marie Elisabeth Yde), v. 5. Maj 1891, Aarhus, t. Anna Rasmussen, f. 24. Sept. 1859, Ingerslev pr. Aarhus.

Warming, Jens Christian Jespersen, f. 9. Decbr. 1873, Kbh., Kontorchef i Statens statist. Bureau, Docent ved Landbohøjsk., cand. jur. & polit., Fm. i Studenterhjemmet, (Johannes Eugenius Bülow Warming, Professor, Johanne Margrethe Jespersen), v. 13. Juli 1904, Lillehammer, Norge, t. Marie Knudsen, f. 18. Maj 1876, Sødinge pr. Ringe.



Har skrevet en Afhandl. i Nationaløkonom. Tidsskr. om vort Landbrugs Prioritetsforh. samt Konkurrenceafh. „Gode og daarl. Tider“.



Wad, Niels Sørensen, f. 14. Aug. 1859, Smollerup, Husejer, Dannevirke, Smollerup pr. Stoholm (14 Td. Land, 1 Skp. 1 Fdk. 1 Alb. Hartkorn), Kommunevurderingsm. i Daugbjerg, Mønsted og Smollerup Kommune for jydsk Husmands-Kreditforen., (Søren Kristensen Wad, Husm., Johanne Nielsdatter), v. 2. Novb. 1880, Ørslev Klosterkirke, t. Maren Pedersen, f. 6. Novb. 1847.

Wassard, Mathias Peter Johan Christian, f. 26. Oktb. 1859, Thorup, Gaardejer, Thorup Kro (50 Td. Land, 3½ Td. Hartk.), Sogneraadsmdl., Skolekommissionsmdl., Fm. for den frie Fattiggasse, Jordboniteringsmand, (Johan Christian Wassard, Maren Christensdatter), v. 3. Juni 1884, Kongens Thisted, t. Else Marie Andersen, f. 23. Maj 1858, Marienholm, Durup Sogn.



*Wall, Ivar Nissen. Se Side 1063.



Walther, Justus, f. 13. Okt. 1865, Viborg, Ejer, Espekær, Daugaard (88 Td. Land, 7½ Td. Hartkorn), Landbrugsskole i Odense, Sogneraadsm. for Ørum Daugaard Komm., (Oberstløjtn. Otto Christian Diderich v. Walther, Anna Margrethe Hansen), v. 30. Marts 1900, Vester Brønderslev, t. Johanne Jungeresen, f. 17. Sept. 1870, Vester Brønderslev.

Wedderkopp, Christian, f. 3. Jan. 1880, Halsted, Lolland, Forvalter, Hellingegaard (280 Td. Land, 32 Td. Hartkorn), Landbrugskandidat 1900, (Julius Eduard Wedderkopp, Skovridér, Julie Jeppesen).





Wedderkopp, Svend, f. 15. Maj 1882, Halsted, Forpagter, Svendstrup, Søllested (104 Td. Land, 10 Td. Hartkorn), 9 Maaneder Landbokursus, (Julius Wedderkopp, Skovrider, Julie Jeppesen), v. 2. April 1905, Kbh., t. Ingeborg Elisabeth Jensen, f. 4. Maj 1884, Jyderup.



Wedell-Neergaard, Joachim, f. 11. Jan. 1862, Næstved, Fiedicommisbesidder, Svenstrup, cand. polit., fhv. Legationssekretær, Baron, Hofjægerm., R*, p. p., Fm. for Borup—Kimmerslev Sogneraad, Amtsraadsmdl., Fm. for Roskilde Amts Sogneraadforen., Fm. for Roskilde Amts Frugtavlforen., Fm. for Dansk Skovforen.s sjællandske Afdeling m. m., (Kammerh. Baron Wedell-Wedellsborg, Louise Neergaard), v. 1896 t. Komtesse Henny Moltke.



Wedell-Wedellsborg, Greve Wilhelm Carl Joachim Ove Casper Bendt, f. 6. Oktb. 1840, Billeskov, Besidder af Grevskabet (2470 Td. Hartkorn), Student, Landbrugsudd., Kammerh., Hofjægerm., Præsident i det kgl. danske Landhusholdnings-selskab, Amtsraadsmdl., Sogneraadsm., K. II, DM. pp., (Julius Vilhelm Ferdinand Wedell, Greve, Kammerh., Christiane v. Buchwaldt Proustorp), v. 14. Sept. 1869, Knuthenborg, t. Marie Elisabeth Knuth, f. 7. Marts 1849, Knuthenborg, † 18. Aug. 1894, Wedellsborg.



Wegener, Carl Ludvig Frederik, f. 2. Maj 1847, Odense, Sekrt. v. Foren. til den ædle Hesteavl Fremme og Hoppe-Centret „Sjælland“, Landbrugskand. 1869, (Julius Heinrich Wegener, Kammerh., Marie Sophie Frederikke Brock), v.¹ 30. Maj 1874, t. Juliane Karen Andrea Bagge, f. 31. Juli 1850, † 27. April 1875, v.² 26. Juni 1880 t. Alma Magdalene Olivia Jacobs, f. 11. Febr. 1854.



Weilskov, Hans Christian Frederik, f. 20. Sept. 1868, Odense, Administrator af Ejendommen Livø, som Dir. for A/S Nationaltrykkeriet Udg. af Herregaardenes Hovedadresseavis (stiftet 1879), Livø, Løgstør (ca. 600 Td. Land, 18¹/₄ Td. Hartkorn), cand. phil., afsk. Premierløjtn., (Jens Ludvig Jensen, Direktør, Christiane Hansen), v. 5. Maj 1896, Kbhvn., t. Gudrun Houmann, f. 12. Marts 1877, Aarhus.



Weirum, Christian Edvard, f. 10. April 1861, Tversted Plantage, Statsplantør v. Klitvæsenet, Tversted Statsklitplantage pr. Sindal (1400 Td. Land), kongelig Forst- og Jagtlærebrev, Fm. for Sindal Hesteavlforen., do. for Tversted Kontrolforen. og Hesteforsikring, BM. i Landboforen. Vendsyssel, (Peder Christian Weirum, Statsklitplantør, Marie Andersdatter), v. 25. Oktb. 1889, Sindal, t. Marie Augusta Graff, f. 28. Sept. 1864.



Weis, Andreas Peter, f. 30. Oktb. 1851, Kbh., Kontonchef i Kultusministeriet, R*, DM., Mdl. af Statens Komite til Understøttelse af Bogsamlinger, Kultusministeriets Repr. i Best. for Dansk Concertforen., Mdl. af N. C. Glyptoteks Best., do. af Nycarlsberg-Fondets Direktion m. m., (Carl Mettus Weis, Departementschef i Kultusministeriet, Maria Angelica Schønheyder), v. 1. Juni 1897, Gentofte, t. Helga Marie Klein, f. 25. Marts 1877, Kbhvn.



Weitemeier, Christian Anton Julius, f. 8. Juli 1848, Kbh., Landinspektør, Svinninge (2 Td. Land, 2¹/₂ Skp. Hartkorn), Repr. for Østifternes Kreditforen. og for Husmandskreditforening, Holbæk Amts Vandløbsinspektør, (Christian Weitemeier, Snedkermester, Sofie Frederikke Overby), v. 27. Maj 1873, Nordslesvig, t. Gunder Kirstine Friis, f. 5. Sept. 1847, Brendstrup, Rødding, Nordslesvig. Tidl. Sogneraadsm. 12 Aar, Skatteraadsm. 2 Aar.



Wellendorf, Rudolf Georg Tychsen, f. 20. Juni 1867, Jægerspris, kongelig Skovrider, Klosterhedens Skovdistrikt, Sønderby, Lemvig (ca. 11,000 Td. Land), Forstkand. med 1. Kar. 1889, (Carl Rudolf Bernhard Wellendorf, Skovrider, Caroline Mathilde Tychsen), v. 8. Oktb. 1898, Kbh., t. Maria Dorthea Hansen, f. 7. Maj 1873, Vamdrup Mølle, Vamdrup. Fører Tilsyn med Statens Plantagedistrikter, Hoverdal og Straasø Plantagedistrikt ca. 5000 Td. Land.



Welling, Jørgen Hee Sorwad, f. 19. Juli 1856, Thinggaard, Næsborg, Ejer af Thinggaard, Næsborg (200 Td. Land, 16¹/₈ Td. Hartkorn), Exam. fra Landbrugsskolen i Odense, BM. i Andelsslægteriet i Løgstør siden 1899, (Rasmus Welling, Gaardejer, Christiane Sorwad), v. 22. Novb. 1881, Næsborggaard ved Løgstør, t. Martine Tvergaard, f. 31. Aug. 1858, Næsborg.





Welsch, Valdemar Franciscus, f. 29. Juni 1833, Kbh., Distriktsdyrlæge og Redaktør og Udgiver af Holstebro Avis, Dyrlæge 1860, R*, Byrådsmdl. i 30 Aar, BM. i Dyrlægernes Understøttelsesforen., do. i Foren. for Højrepressen i Provinserne m. m., (Johan Martin Welsch, Kaptajn, Elise Cecilie Grøndahl), v.¹ 1 Juni 1864, Frederikshavn, t. Thora Philippa Bartoline Justesen, f. 17. Maj 1843, Slagelse, † 18. Juni 1877, Holstebro, v.² 19. Novbr. 1880, Vejrum, t. Marie Amalie Berg, f. 20. Maj 1854, Skikkild.



Wennevold, Ole, f. 5. Juli 1868, Christiania, dansk Mejeristforen.s Konsulent i Osterisager, Akershus Amts Landbrugsskole, den norske Stats praktisk-teoretiske Mejeriskole, 1 Aar paa den kgl. Landbo- og Veterinærsk., (Kristian Wennevold, Landmand, Maren Ness), v. 31. Decb. 1899, Hamar, Norge, t. Lina Norseng, f. 23. Novb. 1867. Har i de sidste 9 Aar arbejdet med Ostelavning af pasteuriseret Mælk, dels i Norge og dels i Danmark.

**Wern, Holger*. Se Side 1063.



West, Jens Larsen, f. 23. Febr. 1855, Gaardejer, Thanninggaard, Nørre Alslev (55 Td. Land, 7 Td. Hartkorn), Sogneraadsm., (Lars Rasmussen West, Kirsten Jensen), v. 27. Juli 1888, Ønslev, t. Marie Jensen, f. 28. April 1865, Kirke- toftegaard.



West, Peter, f. 10. Febr. 1844, fra 1892 Kasserer ved Statsskovene i Odsherred og Amtsstuefilialbest., Bestyrer af Statsjendommene Følmoose-Gd. og Trundholm (420 Td. Land, 15¹/₂ Td. Hartkorn), dansk jur. Exam., var i 14-15 Aar Sogneraadsm. m. m., (Hans Peter Petersen West, Gaardejer, Sognefoged, Bodil Jørgensen), v. 4. Sept. 1874 t. Eleonora Christine Friis, f. 11. Oktb. 1847. Er gentagne Gange hædret af mine Medborgere samt af Nationalmusæet.

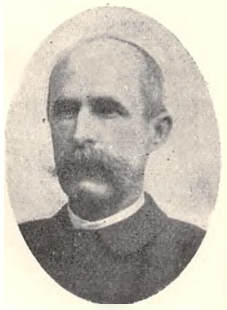

Westenholz, R. A., f. 5. Febr. 1855, Matrur, Brædstrup, Godsej., Matrur (ca. 3000 Td. Land, 137 Td. Hartkorn), (Regnar Westenholz, Etatsraad, Mary Hansen), v. 18. Sept. 1888, Lyngby, t. Ulla Grut, f. 14. Juni 1860, Kbhvn. Har opholdt mig i London en Snes Aar som Associé i Firmaet Brødrene Westenholz.



Westergaard, Christian, f. 23. Decb. 1861, Saltum, Gaardejer, Westergaard i Brønderslev (72 Td. Land, 3¹/₂ Td. Hartkorn), BM. i Brønderslev Dyrskueplads, Fm. for A/S Plantagen Hedelund, Sogneraadsm., Fm. for Kvægavlforen., Kasserer for Mejeriet Agdrup siden 1883, (Jørgen Mortensen, Gaardejer, Dorthea Madsdatter), v. 5. Decb. 1884, Ingstrup, t. Ane Cecelie Marie Andreasen Vestermark, f. 6. Jan. 1863, Ingstrup.



Westergaard, Jens Pedersen, f. 5. Decb. 1866, Otting. Assistent ved „Det danske Hedeselskab“s Mose- og Engvæsen, Høj- og Landbrugsskole, Landbrugsexam. i Kbhvn., Fm. for „De samv. Landboforen. i Ringkøbing Amt“ Fm. for Landboforen., BM. i Tyendespareforen. for Hammerum Herred, (Peder Nielsen, Gaardejer, Mariane Westergaard), v. 1. Juni 1897, Aarhus, t. Christine Marie Rasmussen, f. 16. Decb. 1870, Alsted Mølle.



Westergaard, Laurs Pedersen, f. 27. Jan. 1855, True pr. Mariager, Gaardejer, Westergaard, Mariager (74 Td. Land, 6 Td. Hartkorn), (Peder Christian Jensen Westergaard, Gaardejer, Ane Dorthea Kristensen), v. 23. Oktb. 1888, Gjettrup, t. Maria Kristensen, f. 27. Decb. 1868, Gjettrup.

**Westergaard, M. Givskov Nielsen*. Se Side 1063.

Westergaard, Peder, f. 7. Sept. 1838, Kliim, Kreaturkommissionær og Hestehandler, Mdl. af Noteringsudvalget paa Kbhvn.s Kvægtorv, (Christen Olsen, Brænderiejer, Ane Nielsdatter), v. 13. Maj 1860, Haverslev, t. Ane Elisabeth Lunds- gaard, f. 3. Juli 1836, Haverslev. Fhv. Gaard- og Brænderiejer i Fjerritslev, havde da forsk. private og offentlige Tillidshverv.



Westergaard, S., f. 25. Maj 1859, Gylling, Dyrlæge, Fm. for Hesteavlforen. „Syd Hads Herred“, Ørting, (Rasmus Westergaard, Gaardejer, Maren Jørgensen), v. 10. Juni 1886, Løsning, t. Karen Hansen, f. 11. Oktb. 1859, Løsning.





Westermann, Anton Marius Theodor, f. 3. Juni 1852, Bogense, Prof. ved Landbohøjskolen, R* p. p., Fm. for Frøkontrolkomm., Foren. af danske Landbrugskand., De samv. sjæll. Ldbforen. Planteudv. m. m., (Carl Heinrich Westermann, Partikulier, Severine Marie Sten-toft), v. 30. Septb. 1890, Kbhvn., t. Henriette Jacobine Petersen, f. 18. Jan. 1866, Liverpool.



Westh, Thorvald Claudi, f. 1. Febr. 1868, St. Hallegaard, Olsker, Ingeniør ved og Leder af det danske Hedeselskabs Mose-, Eng- og Mergelvæsen, Aarhus, Landbrugskand., rejst og studeret i Udlandet, Mdl. af Hedeselsk. Forretningsudv. og Fællesudv. for Mosedyrkning, Fm. for jydsk Foren. f. Naturvidenskab m. m., (Thor Jørgen Cl. Westh, Andrea Linde), v. 15. Maj 1897, t. Katrine Marie Brasch, f. 20. Oktb. 1872, Aarhus. Tog Initiativet til Planteavlsudst. ved Landmandsfors. i Odense 1900.



Wetche, Peter Andreas, f. 4. Marts 1859, Hornumbro Mølle, Ejer, Hvanstrup (555 Td. Land, 20 Td. Hartkorn), Student 1876, Fm. for Hornum og Omegns Kontrolforen., (Andreas Gottlob Plogast Wetche, Mølleejer, Betty Hansen), v. 26. Maj 1893 t. Agnes Elonora Ringman, f. 7. Sept. 1858, Ystad.

**Wiese, Christian Rudolf*. Se Side 1063.



Wigdal, Niels Christian Hansen, f. 3. Jan. 1871, Dræby, Lærer, Strandby Skole ved Assens, Dim. fra Skaarup 1891, Sekr. og Mdl. af Hovedbest. for „Den fynske Bondestands Landboforen.“, (Hans Jensen, Husmand, Ane Pedersen), v. 28. Septb. 1895, Lunde, t. Kamilla Meta Andersen, f. 30. Septb. 1874, Jullerup Mølle.



Wigh, Peder Kudsk, f. 1858, Østervandet, Thisted, Proprietær, Østervandet (200 Td. Land, 11 Td. Hartkorn), Tune Landboskole, (Niels Bertelsen Wigh, Proprietær, Mariane Djernis).

Wilhelmsen, Niels, f. 10. April 1862, Gaardejer, Krogsgaard, Munkebjergby (83 Td. Land, 5½ Td. Hartkorn), Landbrugsskole, (Vilhelm Vilhelmsen, Sofie Vilhelmsen), v. 1888, t. Lucie Petersen, f. 5. Novb. 1864.



Wilhelm, Georg Peter Ussing, f. 2. Jan. 1864, Kadesjö, Sverrig, Skovrider paa Orenæs, Cand. phil. 1883, Forstkand. 1888, Medhj. ved Skoves Vurdering til Ejendomsskyld, Fm. for Loll.-Falst. Forstmandsforen., (Johannes P. C. S. Wilhelm, Godsejer, Petra Agathe Ussing), v. 6. Juni 1901, Kbh., t. Julie Henriette Neergaard-Dibbern, f. 22. Novb. 1875, Snertingegaard.



Wilhelm, Johannes Peter Christian Seehuusen, f. 18. Maj 1834, Øllingsøgaard, Godsejer, Orenæs pr. Orehoved (130 Td. Land Ager, 1048 Td. Land Skov, 118¼ Td. Hartkorn), (Mathias Hamborg Wilhelm, Godsejer, Diderikke Georgia Seehuusen), v. 26. Septb. 1861, Kbh., t. Petra Agathe Ussing, f. 9. Maj 1838, Frederikshavn.



Wilhelm, Lauritz Gerhard Fasting, f. 3. Aug. 1866, Bartofte, Nakskov, Godsejer, Øllingsø, Lolland (850 Td. Land, 55 Td. Hartkorn), Sogneraadsm., Fm. for Hjælpeforen. f. træng. Landmænd i Loll.-Falst. St., (M. H. Wilhelm, Jægermester, Godsejer, Hustru f. Fasting), v. 10. Jan. 1894, Kbh., t. Ingeborg Muus, f. 25. Septb. 1874, Sørup.



Willadsen, Malthinus, f. 25. Oktb. 1841, Hvidbjerg paa Thyholm, Ejer af Helligkildegaard, Hvidbjerg (242 Td. Land, 18 Td. Hartkorn), Sogneraadsm., Sognefoged, Repr. f. Brandforsikr., Taxationsfm. for Kreditforen. i Refs Herred m. m., (Berthel Willadsen Askov, Maren Maltesen), v. 7. Juni 1867, Helligkildegaard, t. Kirstine Pedersen, f. 28. Marts 1841.





Wille, Anton Mathias, f. 14. Marts 1848, Lindtorp, Propr. og Mølle-ejer, Lægaard Mølle (50 Td. Land, 3½ Td. Hartkorn), Odense Landvæseninstitut, Sogneraadsf., Fm. for Hesteavlforen. „Nordvest Holstebro“, (August Frederik Wille, Propr., Johanne Marie Kathrine Thrige), v. 10. Decb. 1874, Holstebro, t. Marie Kathrine Præstemark, f. 3. Oktb. 1848.

**Willesen, Laurits Kajser*. Se Side 1064.



Willumsen, Jens, f. 13. Juli 1848, Samsø, Forp., Anhof, Øxendrup, (490 Td. Ld., 55 Td. Hartk.), 2 Aar paa Næsgaard, Fm. for Herregaardsandelsmejeriet „Nyborg“, Fm. for A/S „Kongshøjs Ferskvandsfiskerier“ m. m., (Willum Jensen, Købmand, Anna Marie Hansen), v. 19. Maj 1885, Kbh., t. Alma de Nully Brown, f. 29. Febr. 1860, Hull, England.



Wind, Christian, f. 29. Maj 1857, Eskebæk, Tørring, Ejer, Eskebæk pr. Lemvig (91 Td. Land, 9½ Td. Hartkorn), (Hans Jessen Wind, Landmand, Jane Lindberg), v. 18. Oktb. 1883, Nymølle, S. Lem pr. Ringkøbing, t. Charlotte Amalie Dorthea Smith, f. 12. Maj 1862, Nymølle, Ringkøbing.



Windfeld, Ib Marius, f. 26. Oktb. 1875, Tanderup pr. Ribe, Sekretær i „Foren. til Fremme af Landbrugets Udførsel“ samt i Foren. „De danske Atlanterhavsoer“, Landbrugskandidat, (Thomas Ibsen Windfeld, Propr., Landvæsenkomm., Nielsine Windfeld), v. 28. April 1904, Brørup, t. Anna Marie Mortensen, f. 18. Maj 1872.



Windfeld, Jens Wissing Stockholm, f. 22. April 1862, Hesselund, Ejer, Hesselund ved Varde (240 Td. Land Ager og Eng, 17½ Td. Hartkorn), Hindholm Højskole og Landvæsen elev paa Udbygaard og Gjelskov, Sogneraadsf., Bogholder og Forretningsfører for Billum m. fl. Sognes Sparekasse, (Jens Stockholm Windfeld, Ane Marie Johnsen), v. 19. Marts 1901, Hesselund pr. Oxbøl, t. Anne Marie Kirstine Gundersen, f. 8. Juni 1876, Fanø.



Windfeldt, Claudius Hansen, f. 6. Oktb. 1852, Landthing, Ejer af Hovedgaardene Landthing (400 Td. Land, 19 Td. Hartkorn) og Vinderupgaard (90 Td. Land, 6½ Td. Hartkorn), (Jørgen Bang Windfeldt, Jensine Ebbensgaard), v. 7. Novb. 1890, Vinderupgaard, t. Augusta Marie Petersen, f. 28. Juni 1868, Skotterup.



Winding, Anders, f. 30. Novb. 1864, Lumsaas, Forpagter, Overby Præstegaard, Nykjøbing Sj. (68 Td. Land, 7⅝ Td. Hartkorn), tidl. Fm. for Oddens Sogns Kvægavlforen., (Niels Jakob Winding, Parcellist, Marie Nielsen), ugift.



Winding, Vilhelm, f. 26. Jan. 1858, Højer, Slesvig, Dyr læge, Brovst (38 Td. Land, 4 Td. Hartkorn), (Hans Cramer Winding, Læge, Marie Aars), v. 1. Maj 1894, Kbh., t. Anna Amalie Marie Cecilie Hansen, f. 3. April 1870, Flensborg.



Winge, Niels Peder, f. 20. Juli 1861, Aarhus, Forpagter, „Tiendegaarden“ pr. Gudumholm (580 Td. Land, 34 Td. Hartkorn), Forretningsfører for Mejeriet „Tivoli“, Fm. f. Nibe Skatteraad, tidl. Sogneraadsf., (Jørgen Winge, Prokurator, Caroline Lewerk-Nuusen), v. 17. April 1892, Kongens Lyngby, t. Ragnhild Signe Emilie Ditlevsen, f. 31. Decb. 1865, Slagelse.



Winther, Hans Jørgen, f. 21. Aug. 1850, Hornsyld, Ejer af Aarup Mølle, Vejle Amt (50 Td. Land, 3½ Td. Hartkorn), Fabr. og Gdjr., (Hans Jørgen Hansen Winther, Birgitte Jensdatter), v. 6. Marts 1875, Hillebjerg Mølle, t. Ane Kirstine Brøndum, f. 12. Aug. 1847, Hillebjerg Mølle.



Winther, Henrik, f. 22. Oktb. 1878, Nexø, Sparekassebogholder, (Dominikus Braag Winther, Apotheker, Anna Kathrine Thomsen), v. 20. Marts 1897, Frederiksgave, t. Johanne Louise Kruhøffer, f. 15. Febr. 1867, Frederiksgave, Tullebølle Sogn.



Winther, Jens Jørgen, f. 21. Juli 1865, Fredenslund, Vor Herred, Insp. over Hovedgaardene „Polsgaard“ og „Ringstholm“ (1100 Td. Land, 120 Td. Hartkorn), (Andreas Jensen Winther, Propr., Petrea Baastrup), v. 10. April 1900, Astrup, t. Kathinka Marie Riisberg, f. 21. Juli 1872, Askgaard.



Winther, Jens Peter Jensen, f. 8. Oktb. 1865, Aggestrup, Gaardejer, Aggestrup pr. Søvind (65½ Td. Ld., 5 Td. Hartk.), Sognefg. Sogneraadsm., BM. i Horsens Landbrugsforen., Menighedsraad m. m., (Jens Jensen Winther, Gaardejer, Ane Pedersdatter), v. 17. Juli 1891, Gangsted, t. Anna Elisa Saaby Pedersen, f. 13. Juli 1870, Gangsted.



Winther, Jens Peter Hansen, f. 6. Juni 1856, Vesterbygaard, Ejer af Vesterbygaard pr. Klakring (118 Td. Land, 11 Td. Hartkorn), (Hans Jørgen Hansen Winther, Gaardejer, Ane Kristine Jensdatter), v. 14. Juni 1884, Klakring, t. Else Katrine Kirstine Hansen, f. 20. Febr. 1864, Klakring.



Winther, Peter Sejers, f. 9. April 1859, Grumstrup, Gaardejer, Fredenslund, Kattrup (98 Td. Land, 5½ Td. Hartkorn), Sogneraadsm., Medstifter og BM. i „Ovsted Taaaning Sparekasse, BM. og Kasserer i Kattrup Brugsforen. m. m., (Sejer Hansen Winther, Gaardejer, Karen Hansen), v. 16. Novb. 1888, Kattrup, t. Jørgine Jørgensen, f. 9. Juni 1870, Bislund, Kattrup.



Winter, C. P. F., f. 2. Decb. 1851, Roskilde, Propr. og Dyrlæge, Raaballegaard pr. Uggelhouse (279 Td. Land, 21 Td. Hartkorn), (Ernst Heinrich Ferdinand Winter, Bagermester, Birgitte Kirstine Nielsen), v. 15. Aug. 1881, Kbh., t. Maren Kirstine Christensen, f. 5. April 1856, Sjørslev pr. Kjellerup. Mest kendt som Operatør, udfører Operationer over hele Danmark og en stor Del af Tyskland.



Wissing, Esben Sørensen, f. 29. Juli 1857, Jeksen, Skanderborg, Dyrlæge ved Kalundborg Andels-svineslagteri, Komm. Kødkontroll. og prakt. Dyrlæge, „Havehuset“, St. Jørgensbjerg, Kalundborg (20 Td. Land, 2¼ Td. Hartkorn), Fællesdommer ved Dyrskuerne i Kalundborg, Holbæk og Nykjøbing, (Søren Jensen Wissing, Gaardejer, Ane Marie Nielsen), v. 24. Oktb. 1884, Kalundborg, t. Karen Sofie Nielsen, f. 30. Oktb. 1863, Rynkevæng.



Wissing, Rasmus, f. 27. Aug. 1842, Sjelle pr. Mundelstrup, Ejer af Nørgaard, Loldrup, lokal Konsulent for Kvægavl for Viborg A. landøkon. Foren., (Peder Nielsen, Gaardejer, Kirsten Marie Simonson), v. 15. Juli 1870, Vinkel, t. Gertrud Elisabeth Kirstine Langberg, f. 25. Maj 1839.



Wium, Kristian Kristensen, f. 12. Maj 1863, Nørre Vium, Ulfborg, Best. af Andelsmejeriet „Toft“ pr. Hørsholm, Staby, Askov og Tune Landboskole, Fm. f. Frederiksborg Amts Mejeristforen., BM. i Hørsholm Distr. økon. Selsk., (Chr. Petersen Wium, Gaardejer, Christine Lovise Kirk), v. 19. April 1895, Majbølle, t. Cesilie Petersen, f. 26. Jan. 1873.

**Wognsen, Carl Christian*. Se Side 1064.



Wognsen, Niels Christian Johan, f. 24. April 1834, Fallegaard, Ejer af Fallegaard, Kværndrup (116 Td. Land, 11¼ Td. Hartkorn), (Anders Wognsen, Godsforvalter, Rasmine Petrine Marie Møller), v. 21. Marts 1887, Randers, t. Augusta Nicoline Konradine Andrea Thøisen, f. 16. Septb. 1838, Kværndrup, † 6. April 1894, Fallegaard.



Wolff, Carl Christoffer, f. 16. Oktb. 1842, Thygesminde, Propr., Nissumgaard (320 Td. Land, 20 Td. Hartkorn), (Carl Wolff, Propr., Anna Thygesen), v. 26. Maj 1882, Østergaard, t. Henriette Lorenzen, f. 19. Septb. 1856, Østergaard pr. Fredericia.



Wolff, Otto Christian, f. 6. Juli 1875, Hjerk, Ejer af Moetoft, Asferg pr. Faarup (140 Td. Land, 8½ Td. Hartkorn), (Ludvig Christian Wolff, Boelsmand, Karen Rasmussen), v. 16. Oktb. 1901, Faarup, t. Johanne Laurine Sørensen, f. 17. Oktb. 1869, Hammelev.



Wollesen, Christen Nielsen Dorothæus, f. 18. Juli 1869, Augustenborg, Staby, Dyrlæge, Forpagter, Sterredegaard, Holsteinborg (22½ Td. Land, 2½ Td. Hartkorn), Studierejser i Udlandet, (Johan Christian Wollesen, Skomagermester, Nielsine Andrea Hansen), v. 22. Febr. 1893, Holstebro, t. Laura Christiane Bisgaard, f. 23. Apr. 1872, Kbh., † 2. Maj 1897, v. 2. Juli 1898, Nykjøbing M., t. Dorthea Frederikke Claudina Heninga Nyholm, f. 22. Sept. 1863, Nykjøbing M.



Wolstrup, Jørgen Anthon, f. 7. Decb. 1866, Volstrup, Gaardejer, Volstrup (52 Td. Land, 2⅞ Td. Hartkorn), Kgl. Landhusholdnings-selsk., Sogneraadsmdl., Skolekommissionsmdl., B.M. i Andelsmejeriet „Syvsten“, Forbrugsforen. „Syvsten“, Hesteforsikringsforen. for Volstrup m. m., (Jens Jensen Wolstrup, Sognefoged, Martha Jørgensdatter), v. 4. Decb. 1891, „Kjæret“, Øksenhede, t. Oline Kristine Olesen, f. 13. Maj 1865.



Wonge, Niels Peter Christian, f. 18. April 1856, Horsens, Slagter og Kreaturhandler, Brædstrup, (Ole Peter Wonge, Snedker, Else Marie Poulsen), v. 7. Decb. 1880, Ring, t. Marie Kristine Christensen, f. 30. Maj 1858.



Worm, Kristian, f. 19. Sept. 1870, Bjerregaard, Forpagter af Vadgaarden og Gladsaxe Præstegaard m. m. (ialt 186 Td. Land, 22 Td. Hartkorn), (Karl Toxen Worm, Kristine Hastrup), v. 18. Novb. 1898, Hylle boställe, Limhamn, Sverige. t. Olga Larsen, f. 28. Jan. 1876, Hylle boställe.



**Wortmann, Johannes Johansen*.
Se Side 1064.

Wulff, Henrik Jakob, f. 10. April 1841, Østergaard ved Løgstør, Fuldmægtig i Landhusholdnings-selskabet, Red. af Nationaltidendes Landbrugstidende, Justitsraad, R*, (Josef Wulff, Justitsraad, Godsinspektør, Marie Brandt), v. 18. Sept. 1864, Viborg, t. Caroline Emilie Wiberg, f. 28. April 1841, Viborg.



Wulff, Louis Emil, f. 11. Oktb. 1850, Kbh., Departementschef i Landbrugsministeriet, K. II, DM. p. p., (Emil Andreas Wulff, Kommandør, Augusta Sophie Frederikke v. Voss), v. 14. Sept. 1883, Kbh., t. Anna Catharina Frederikke Kiær, f. 30. Jan. 1854, Holbæk, Randers Amt.



Wulff, Wulff Laursen, f. 20. Aug. 1854, Sattrup, Gaardejer, Damgaard, Yding, Skanderborg (160 Td. Land, 7½ Td. Hartkorn), Sogneraadsmdl., (Laurs Wulff, Gaardejer, Ane Marie Jensen), v. 20. Novb. 1885, Yding, t. Karen Katrine Sørensen, f. 16. April 1865, Yding.



Würgler-Pedersen, Jens Adam, f. 13. Novb. 1862, Tindbæk, Skjern, Gaardejer, Vester Velling (80 à 85 Td. Land, 6 Td. Hartkorn), Vinding Landbrugsskole, Sognefoged og Lægdsmand, Fm. for V. Velling Sparekasse, Jordboniteringsmand og Vurderingsmand til Ejendomsskyld, (Peder Pedersen, Gdjr., Marie Würgler), v. 24. Maj 1889, V. Velling, t. Maren Tind Christensen, † 20. Maj 1890, V. Velling, v. 2. 10. Maj 1893 t. Severine Kristine Christensen, f. 12. Decb. 1872, V. Velling.





Wæver, Hans Christian, f. 30. Oktb. 1862, Stokkemærke, Gaardejer, Stokkemærke (50 Td. Land, 5 Td. Hartkorn), (Søren Hansen Wæver, Gaardejer, Ane Kathrine Hansen), v. 9. Maj 1890, Stokkemærke, t. Anne Christine Andersen, f. 3. Febr. 1864, Kjeldernæs.



Wøldike, Eigil Helge, f. 27. Juni 1861, Flensborg, Skovrider ved Viborg Statsskovdistr., Bruger af Ejendommen „Stendalgaard“, Vium (81 Td. Ld. Ager og 9 Td. Ld. Eng, 1 Td. 2 Skp. 3 Fdk. 1 Alb. Hartkorn), Forsteksam. 1884, Statens Tilsynshavende med de private Skove i Randers, Ringkjøbing og Viborg Amter m. m., (Heinrich Christian Piehl Wøldike, Herredsfoged, Anna Catharine Hansine Wøldike), v. 29. Maj 1896, N. Snede, t. Kirsten Georgia Fabricius, f. 18. Juni 1872, Rødebækshus ved Silkeborg.

**Wøhlk, Carl Johan*. Se nedenfor.

Wall, Ivar Nissen, f. 24. Decb. 1851, Naalkærgaard i Nordslesvig, Statskonsulent i Mejeribrug, Landbrugskand., (Nis Ivarsen Wall, Gaardejer, Mette Marie Wall), v. 27. Oktb. 1877, Bastrup, t. Caroline Hørlyck, f. 13. Febr. 1856, Bastrup.



Wern, Holger, f. 21. Marts 1870, Rodstenseje, Odder, Forpagter, Tømmerupgaard og Ulvig, Mørkøv, Holbæk Amt (470 Td. Ld.), Landbrugskand., (Chr. F. Jensen, Forpagter, Hustru f. Madsen).



Westergaard, M. Givskov Nielsen, f. 6. Decb. 1876, Ulkind, Ejer af „Ulkind Vestergaard“, Filskov (126 Td. Land, $\frac{7}{8}$ Td. Hartkorn), Vestbirk Højskole, Tune Landbo-skole, Fm. for Ringgive Sogns Kvægavlsforen. og Kontrolforen., (Anders Nielsen Westergaard, Gaardejer, Kirsten Madsen), ugift.



Wiese, Christian Rudolf, f. 24. Febr. 1846, Urne, Horslunde, Ejer, Kasbækholm, Urne pr. Horslunde (100 Td. Land, $\frac{8}{10}$ Td. Hartkorn), 2 Aar paa Næsgaard, Sogneraadsm., (Johann Heinrich Josias Wiese, Propr., Eleonora Wilhelmine Møller), v. 18. Novb. 1881, Homaa, t. Gunnild Olivia Hørring, f. 28. Oktb. 1854, Lund pr. Trustrup.

Af Arealet er $22\frac{1}{2}$ Td. Land Fredskov; Ejend. solgtes 1719 af Frederik IV for 440 Rigsdaler 35 Skill., taxeredes 1878 til en Værdi af 95,000 Kr.

Willesen, Laurits Kajser, f. 6. Novb. 1823, Havslevgaard, tidl. Ejer af Nørremølle (230 Td. Land, $4\frac{1}{2}$ Td. Hartkorn), tidl. Medl. af Ligningskomm. og Byraadet i Viborg, Stifter og Fm. i Viborg Amts Forsikringsforen. f. Heste og Hornkvæg m. m., (Laurits Peter Wille, Mølle-ejer, Ane Margrethe Kajser), v. 27. Oktb. 1857, Skive, t. Elisa Mikaline Bernhardine Tørsleff, f. 17. Jan. 1838, Skive.

Ledede i 1864 Efterretningsvæsenet (Feltpolitiet) i Midtjylland.



Vognsen, Carl Chr., f. 19. Juli 1859, Klarup, Gaardejer, Klarup (104 Td. Land, $10\frac{1}{2}$ Td. Hartkorn), Fm. for Repræsentantskabet for Aalborg Amts Landboforen., do. for Ramdrup Klarup Hesteavlsforen., Sogneraadsm. m. m., (Mads Jensen Vognsen, Gaardejer, Else Krogh), v. 9. Febr. 1884, Klarup, t. Ane Kirstine Winther, f. 21. Novb. 1859, Klarup.



Wortmann, Johannes Johansen, f. 23. Marts 1866, N. Lyndelse, Gaardejer, Frydenlund pr. Højby (115 Td. Ld., $11\frac{1}{4}$ Td. Hartkorn), Landbrugsskole, Fm. for Nørre Lyndelse Forbrugsforen., Kvægavl- og Kontrolforen., (Knud Johansen Wortmann, Maren Hansdatter), v. 3. April 1889, N. Lyndelse, t. Johanne Marie Rasmussen, f. 7. Decb. 1862.



Wøhlk, Carl Johan, f. 27. Septb. 1859, Hvalgaard, Øland, Ejer af Sønderlunden, Hallund pr. Brønderslev (218 Td. Ld., $5\frac{1}{2}$ Td. Hartk.), Højskoleoph., fhv. Fm. og Kasserer i Hesteavlsforen., Hesteforsikring og Kontrolforen. m. m., (August Wøhlk, Gaardejer, Marie Bruhn), v. 27. Febr. 1888, Sønderlunden, t. Marie Bruhn, f. 30. Oktb. 1860, Sønderlunden.





* betyder, at Fotografiet enten ikke er tilsendt Redaktionen eller indsendt efter, at Trykningen er paabegyndt, hvorfor Noterne af Hensyn til Værkets grafiske Udstyr findes i Slutningen af dette Kapitel. () Forældrenes Navne, v. = viet, BM. = Bestyrelsesmedlem, FM. = Formand.



Yding, Jørgen, f. 1. Juni 1870, Torrild, Forpagter. Præstegaarden i Hundslund (72 Td. Land, 7 Td. Hartkorn), Malling Landbrugsskole, Fm. for Mejeriet „Bækkelund“, Oldrup og Omegns Kontrollforen., og Hundslund Foderstofforening, (Morten Olesen Yding, Gaardejer, Ane Hansen), v. 6. April 1900, Torrild, t. Christine Madsen, f. 18. Oktb. 1876, Torrild.

Yding, Morten Olesen, f. 30. Juni 1840, Torrild, Gaardejer, Skjellerg., Torrild Mark (79 Td. Land, 7 Td. 7½ Skp. Hartkorn), Højskole, Taxationsmand for offentlige Midler, Fm. f. Torrild og Omegns Forskudsforen. m. m., (Ole Yding, Gaardfæster, Ane Kjerstine Nielsdatter), v. 16. April 1866, Torrild, t. Ane Hansdatter, f. 6. Juni 1841, Torrild.
Arbejdet for Andelssagen saavel ved Mejeri som Slagteri.



Zacho, Jens, f. 31. Oktb. 1872, Bøsbro Kro, Bestyrer, Gammeleje pr. Nakskov (280 Td. Land, 38 Td. Hartkorn), (Anders Zacho, Gæstgiver, Maren Kirstine Sørensen).



Zarthmann, Christian Christopher, f. 11. Aug. 1843, Vammen Præstegaard, Insp. ved „Farten paa Gudena“, Asminde pr. Silkeborg (37 Td. Ld., 1½ Td. Hartk.), Landbrugskand. 1864, Repr. i Understøttelsesforen. for træng. jydsk Landmænd, (Johan Henrich Zarthmann, Sognepræst, Marie Dorothea Poulsen), v. 7. Novb. 1873, Grauballegaard, t. Frederikke Caroline Hildebrandt, f. 19. Aug. 1846, Grauballe.



Zeiner-Lassen, Axel Lauritz Frederik Christian, f. 28. Maj 1846, Helsingør, Planteskole-Ejer, Helsingør (70 Td. Land), Gartnereksamfra Rosenborg Slotshave, R*, Næstfmd. for Østift. Foren. til Frugt-



avlens Fremme, Fm. for sammes Afd. i Frederiksborg Amt m. m., (Bertel Lauritz Lassen, kgl. Fuldmægtig, Laura Marie Zeiner), v. 3. Jan. 1874, Helsingør, t. Julie Cathrine Holm, f. 16. Februar 1846.

Ziersen, Lars Valdemar Axel, f. 3. Oktb. 1869, Nordlunde, Ejer, Vilhelshøj, Søllested (405 Td. Ld., 23 Td. Hartkorn), (Zier Christensen Ziersen, Landmand, Amalie Marie Skaftø)

Ziersen, Rasmus Christensen, f. 21. Jan. 1849, Lille Løgtolte, Ejer, Bartoftegaard, Vestenskov, Nakskov (188 Td. Ld., 25 Td. Hartk.), (Chresten Ziersen, Gdjr., Hanne Sørensdatter)



* betyder, at Fotografiet enten ikke er tilsendt Redaktionen eller indsendt efter, at Trykningen er paabegyndt, hvorfor Noterens af Hensyn til Værkets grafiske Udstyr findes i Slutningen af dette Kapitel. () Forældrenes Navne, v. = viet, BM. = Bestyrelsesmedlem, FM. = Formand.



Øbro, Anders Rasmussen, f. 30. Marts 1842, Øbrosted, Aasum, Gdjr., Raagelund, Marslev (90 Td. Ld., 10 Td. Hartk.), (Rasmus Larsen, Gaardejer, Else Marie Andersdatter), v. 17. Maj 1871, Odense, t. Lene Margrete Kirstine Hansen, f. 7. Oktb. 1841, Rissingsminde ved Odense.



Ørndrup, Kristen, f. 18. Decb. 1859, V. Hornum, Gaardejer, V. Hornum (105 Td. Land, 3⁵/₈ Td. Hartkorn), Sogneraadsm. 1898—1901, (Anders Christensen Ørndrup, Gaardejer, Inger Katrine Grøn), v. 2. Aug. 1892, Krogstrup, V. Hornum, til Mette Kirstine Sørensen, f. 4. Novb. 1867, Krogstrup, V. Hornum. Har handlet med Heste og Kreaturer fra mit 20. Aar og driver tildels samme Handel endnu.



Øder, Frederik Christian, f. 28. Sept. 1868, Tjæreby pr. Roskilde, Best. af Solrød Andelsmejeri pr. Havdrup. Lært Mejeri paa Kjeldstrup Andelsmejeri og Dalum Mejeriskole. (Niels Rasmus Øder, Skomagermester, Margrethe Hansen), v. 8. April 1893, Danstrup, t. Johanne Marie Else Pedersen, f. 13. Jan. 1868, Hillerød.



Ørskov-Christensen, Christen, f. 14. Aug. 1872, Fjølstervang, Landmand (35 Td. Land, 1/8 Td. Hartkorn), Menighedsraadsm., BM. i Andelsmejeriet „Lykkens Prøve“, (Anders Chr. Christensen, Landmand, Sidsel Johansen), v. 2. Novb. 1894, Vorgod, t. Kirsten Knudsen, f. 4. Juli 1876, Fjølstervang.



Øllgaard, Nikolaj Esmark, f. 22. Novb. 1848, Viborg, Rektor ved Ribe Kathedralskole, R*, Byraadsm., Mdl. af Ribe Amts Skoleraad, (Niels Rasmussen Øllgaard, Sognepræst, Sophie Kristine Meyer), v. 21. Oktb. 1886, Stiftsbjergby, t. Sofie Frederikke Forsberg, f. 27. Novb. 1854, Løkken.



Ørum, Peder Severinsen, f. 9. Juli 1858, Ørum, Taars, Gaardejer i Taars (40 Td. Land), Husejer i Vraa (11 Td. Land), Tune Landbrugsskole, Menighedsraadsm., i Hovedbest. for Valgkredsens Vælgerforen., Fm. for Vraa-Emb Husmandsforen. m. m., (Severin Christiansen, Gaardejer, Gjertrud Marie Pedersen), v. 24. Sept. 1880, Saltum, Aabybro, t. Mette Marie Bendtsen, f. 9. April 1859, Rodalsgaard, Saltum.



Ørbeck, Antonius Hans Frederik, f. 13. Febr. 1850, Kbh., Stationsforstander, Struer, Mdl. af Eksamenkomm. ved Statsbanerne, (Poul Samuel Ørbeck, Togfører, Johanne Vilhelmine Olsen), v. 10. Novb. 1882, Ordrup, t. Fanny Kirstine Margarethe Grosche, f. 2. Decb. 1859, Ebeltoft.



Øster, Ole Jensen, f. 21. Oktb. 1839, Brundby, Samsø, Gaardejer, Haarmark, Koldby (90 Td. Land, 7 Td. Hartkorn), BM. i Samsø Landboforen., (Jens Mortensen Øster, Gaardejer, Mariane Olesen), v. 19. Decb. 1893, Østerby, Samsø, t. Mette Petersen, f. 3. Febr. 1858.





Østergaard, Anders, f. 26. April 1852, Østergaard, Røding, Vildbjerg, Gaardejer, Egebæk, Nøvling (113 $\frac{1}{2}$ Td. Land, 2 $\frac{1}{8}$ Td. Hartkorn), Revisor i Mejeriet, Jordboniteringsm. for Vildbjerg, Timring og Nøvling Kommune, (Simon Østergaard, Gaardejer, Sine Jansen), v. 13. Maj 1880, Østergaard, t. Lene Kathrine Pedersen, f. 27. Febr. 1848.



Østergaard, Hans, f. 12. Jan. 1871, Nagbøl pr. Lunderskov, Direktør for Andelssvineslagteriet for Himmerland og Hanherrederne, Løgstør, Kolonial-, Korn- og Foderstofforretning, Byraadsmedlem, Kasserer for Tyendespareforen. for Vesthimmerland, BM. for Løgstør Skyttekreds, (Jens Peter Hansen Østergaard, Skræder, Dortha Marie Nielsen), v. 18. Maj 1899, Hejls, t. Sophie Marie Dall, f. 3. Novb. 1870, Kjær Mølle, Hejls, Kolding. Siden 1897 ansat ved Slagterirvirksomhed.



Østergaard, Hans Laurits Jensen, f. 12. Jan. 1860, Tollestrup, Vraa, Gaardejer, Høngaard pr. Hjørring (40 Td. Land, 2 $\frac{1}{2}$ Td. Hartkorn), Sogneraadsm., Tiendekommissær, BM. i Hjørring Amts Landboforen., Redaktør af samme Foren.s Medlemsblad, Næstfm. i Hjørring Amts Andelssvineslagteri, BM. i A/S Vendsyssel Tidende, (Jens Hansen Østergaard, Gaardejer, Karen Marie Jensen), v. 20. Decb. 1884, Torslev, t. Louise Olesen, f. 25. Jan. 1860.



Østergaard, Jes Kristensen, f. 15. Maj 1868, Hornelund, Gaardejer, Østergaard, Hornelund (68 Td. Land, 2 $\frac{1}{2}$ Td. Hartkorn), Vallekilde og Tune Landbrugsskole, BM. i Hesteforsikr., Fm. f. Hornelund Andelsmejeri, BM. i Horne Kvægavlsforening, Dommer for Malkekvæg i Øster Herreds Landboforen. m. m., (Anders Kristensen, Gaardejer, Bodil Jørgensen), v. 11. Maj 1894 t. Andrea Kristiane Pedersen, f. 17. Decb. 1872, Horne.



Østergaard, Jens Kristian Sørensen, f. 29. Juli 1870, Vester Ørum, Gaardejer, Østergaard, Hesselballe (48 Td. Land, 1 $\frac{1}{8}$ Td. Hartkorn), BM. i Tørring og Omegns Landboforen., do. i Vester Ørum og Omegns Kvægavlsforen., (Søren Jensen, Gaardejer, Kirsten Kristensen), v. 16. Juni 1893, Hesselballe Mk., t. Maren Sørensen, f. 18. Novb. 1856, Hesselballe.

Østergaard, Jens Sørensen, f. 4. Febr. 1870, Vork, Egtved, Gaardejer, Østergaard, Vork (ca. 70 Td. Land, ca. 4 Td. Hartkorn), Sogneraadsm., Vurderingsm. for Udlaan af umyndiges Midler, Fm. for Vork Brugsforen., do. for Vork Foderstofforening, (Hans Jensen Østergaard, Husmand, Else Andersen), v. 10. Juni 1899, Vork, t. Anna Andersen Ladegaard, f. 13. Marts 1872, Vork.



Østergaard, Johannes, f. 28. Oktb. 1863, Østergaard, Mogenstrup, Ejer af Østergaard, Mogenstrup, Sevel (50 Td. Land, 2 Td. Hartkorn), Sogneraadsm., Fm. f. Kvægavlsforen., Stifter af Forskudsforen. m. m., (Anders Østergaard, Gaardejer, Ane Johannesen), v. 25. Novb. 1890, Kobberup, t. Jeppesine Marie Jeppesen, f. 4. Sept. 1864, Kardyb, Stoholm. Modtog Gaarden 1890 i forfalden og forsømt Tilstand, er nu dreven til det dobbelte.



Østergaard, Jørgen August, f. 26. Aug. 1872, Egtved, Dyrslæge, Konsulent i Husdyrbrug, Vejle, (Anders Madsen Østergaard, Gaardejer, Petrina Øhlenschlæger), ugift.



Østergaard, Kristen Jensen, f. 10. Sept. 1849, Andrup, Frøslev, Gdj., Jølbygaard, Solbjerg (85 Td. Land, 8 Td. Hartkorn), en Vinter paa Højskole, Md. af Bedømmelsesudv. for Svineavlscentreerne i 5. Distr, Aalborg, Hjørring og Thisted Amter, Vurderingsfm. f. Kreditforen. f. jyske Landejendomsbesiddere i Thisted Amts 4. Distr., (Jens Christian Østergaard, Gdj., Karen Jensdatter), v. 1872, Frøslev, t. Johanne Marie Jensen Dissing, f. 3. Decb. 1845, Frøslev, Mors, † 6. Novb. 1904, Jølbygaard.



*Østergaard, Niels. Se Side 1072.

Østergaard, Ole, f. 24. Maj 1877, Ulfborg, Gaardejer, Kjærgaard, N. Omme, Tim (ca. 170 Td. Land, ca. 2 $\frac{1}{2}$ Td. Hartkorn), Fm. for N. Omme Andelsmejeri, (Marinus Østergaard, Husmand, Marie Sofie Høeg), v. 9. Maj 1903 t. Mariane Larsen Kjærgaard, f. 16. Marts 1878, Kjærgaard, N. Omme.





Østergaard, Peter Larsen, f. 1. Marts 1844, Ørslev, Gaardejer, Østergaard, Ørslev, Vordingborg (ca. 50 Td. Land, 5½ Td. Hartkorn), Hindholm Folkehøjskole, Mdl. af Ud. til Bedømmelse af Husmandsbrug i 25 Aar, gennemgaaet de fleste kommunale Tillidshverv op til Sogneraadsm., m. m. (Lars Nielsen, Gaardfæster, Susanne Hansen), v. 1. Oktb. 1873, Ørslev, t. Johanne Larsen, f. 27 Maj 1847, Kallehave Sogn.

Østermark, Anders Pedersen, f. 1. Febr. 1857, Hingeballe, Hinge, Gaardejer. Kjellerup (30 Td. Land, 2 Td. Hartkorn), B.M. i Kjellerup Andelsmejeri, do. i Kvægavlsforen., Vandsynsmand i Hørup Sogn, (Peder Andersen Østermark, Gaardejer, Jensine Christensen), v. 15. Oktb. 1889, Mausing, t. Nielsine Kirstine Jørgensen, f. 18. Aug. 1857, Vestergaard, Mausing.
Har været i Amerika fra 1880 til 1887.



Østerlund, Aksel, f. 16. Febr. 1880, Tørring, Gaardejer, Søgaard, Dræby (60 Td. Land, 5 Td. Hartkorn), Høj- og Landbrugsskole, (Kristen Jørgensen, Gaardejer, Maren Sørensens), ugift.

Østrup, Carl Vilhelm, f. 13. Sept. 1848, Roskilde, Forpagter, Krabesholm, Roskilde (588 Td. Land, 72 Td. Hartkorn), Dyr lægeexam. 1870, R*, Landvæsenkommisær, Amtsraadsmedl., Fm. for Sæby-Gjershøj Sygekasse, Næstfm. for Forpagternes Understøttelsesforen., Mdl. af Overmønstringskommissionen m. m., (Vilhelm Østrup, Købm., Alvine Louise Ernestine Teisen), v. 16. Novb. 1888, Ringsted, t. Fritze Vilhelmine Selchau-Hansen, f. 15. Marts 1856, Selsø.



Østergaard, Chresten Julius, f. 29. Juli 1870, Herning, prakt. Dyr læge, ministeriel Autorisation som kontroll. Dyr læge ved Randers Andelssvineslagteri, (Jens Johan Østergaard, Gartner, Kathrine Lund), v. 11. Novb. 1896, Aarhus, t. Kathrine Margrethe Nielsen (Abildtrup), f. 14. Novb. 1873, Gjelleruplund ved Herning.

Østergaard, Niels, f. 4. Oktb. 1873, Skanderup, Lunderskov, Mejeribestyrer og Gaardejer, „Ærøsminde“, Besser (26 Td. Land, 2 Td. 7 Skp. 2 Fdk. 1½ Alb. Hartkorn), Fm. for 25. Skyttekreds, do. for Mejeristforening, Samsø Kreds, do. for Besser Faareavlforening.



SLUTNING PAA ANDEN DEL

I. DEL, I. AFSNIT, 296 SIDER. II. AFSNIT, 24 SIDER. II. DEL, 1072 SIDER. IALT 1392 SIDER.

FORTEGNELSE OVER DE I FØRSTE DEL TRYKTE PORTRÆTTER

	Pag.		Pag.		Pag.
Abildgaard, I. Del, II. Afsnit		Friis, F.	43	Olufsen, Chr.	96
Pag. 6	(202)	Gerner, N.	52	Pontoppidan, E.	88
Andersen-Gunderslevholm	227	Geuss, J. M.	53	— H.	73
Baden, Torkil	90	Griffenfeld, P.	30	Pram, C.	54
Bagge	308	Hage, A.	42	Prosch, V.	107
Bang, Jens	76	Hansen, Ole	43	Reventlow, C. D. F.	32
Barfoed, C. T.	309	— Carl	67	Ringheim, D. C.	315
Becker, E.	314	— Marsvinslund	70	Rønne, B. F.	102
Begtrup, Gr.	95	Hertel, J. V. T.	111	Segelcke, Th. R.	210
Bendz	309	Hofman-Bang, N. E.	104	Sehested, Hannibal	30
Bernstorff, J. H. E.	51	Ingerslev, H. P.	39	— Knud	42
— A. P.	53	Juel, Fr.	100	Skeel, E. V. R.	39
Bjerregaard, H.	102	Jørgensen, B. S.	56	Sonne, Provst	202
Bourgelat, C., I. Del, II. Afsnit		Kjerulff, J.	54	Stein, W.	138
Pag. 3	(299)	Krarup, J. B. jr.	106	Stockfleth, H. V.	310
Bruun, G.	79	— N. B.	104	Tesdorph	227
Bruun-Pedersen, N.	314	— O. T. N.	106	Thygeson, de	77
Bugge, Th.	52	Lacoppidan, H. J. G. A.	107	Thaer, Alb.	113
Buus	256	Lüttichau	83	Tietgen	167
Colbjørnsen, C.	35	Lüders, P. E.	88	Tscherning, H. C.	307
Collin, J.	55	Moltke, A. G.	31	Valentiner, A.	107
— J.	308	— J. G.	32	Valdemar, Prins, H. K. H.	219
la Cour, J. C.	57	Monrad, D. G.	37	Viborg, E. N.	305
Dalgas	77	Morville, G.	78	Wedel Wedelsborg	57
Drewsen, J. C.	97	Mourier-Petersen	80	Westenholtz	79
— M.	78	Møller Holst, E.	137	With, C. C.	307
Estrup, J. B. S.	37	Neergaard, J. V.	305	Wulff, L.	44
Fjord, N. J.	56	Nielsen, P. T.	118	Ørsted, A. S.	36
Frederiksen, Erh.	111	— Hanne	210		



DANMARKS LANDBRUG

PERSONALHISTORISK PRAGTVÆRK
UDGIVET UNDER PROTEKTION AF HS. KGL. HØJH. KRONPRINS CHRISTIAN
REDIGERET AF JOHANNES MADSEN

INDHOLD

I. DEL. I. AFSNIT

	Pag.		Pag.
DANSK PORTRÆTGALLERI	5	OM LANDBRUGSREDSKABER OG MASKINER af Assistent <i>Anton Christensen</i>	177
DEDICATION	9	OM ANDELSSAGEN af Folkethingsmand <i>M. P. Blem</i>	199
OFFICIEL ANBEFALING FOR „DANMARKS LANDBRUG“	13	MÆLKERIBRUGET I DANMARK af Professor <i>B. Bøggild</i>	207
FORORD	19	DYREBESKYTTELSEN af Etatsraad <i>J. Chr. Lembcke</i>	217
MEDARBEJDERE	24	DET RØDE DANSKE MALKEKVÆG af Statskonsulent <i>P. A. Mørkeberg</i>	223
OM LANDBRUGSMINISTERIET af Kammerherre <i>K. Sehested</i>	25	DANMARKS SVINEAVL af Statskonsulent <i>P. A. Mørkeberg</i>	230
DET KGL. DANSKE LANDHUSHOLDNINGSSKAB af Sekretær <i>H. Hertel</i>	47	FREDERIKSBORGHESTEN af Dyrslæge <i>V. Oppermann</i>	237
HUSMANDSBRUGETS UDVIKLING af Kammerherre <i>C. Bech</i>	59	DEN JYSKE HEST af Statskonsulent <i>J. Jensen</i>	245
DET DANSKE HEDESELSKAB af Professor <i>Ludvig Schrøder</i>	75	DET JYSKE KVÆG af Statskonsulent <i>Axel Appel</i>	251
LANDBRUGETS LITERATUR OG PRESSE af Assistent <i>Anton Christensen</i>	85	FAAREAVLEN I DANMARK af Statskonsulent <i>Axel Appel</i>	262
PLANTEAVLSFORSØGSVIRKSOMHEDEN I DANMARK af Sekretær <i>H. C. Larsen</i>	115	OM FJERKRÆHOLD af Redaktør <i>J. Pedersen Bjerregaard</i>	271
FORSØGLABORATORIETS VIRKSOMHED af Professor <i>M. V. S. Storch</i>	125	OM BIAVL af Gaardejer <i>N. S. Kristensen</i>	287
KONTROL MED SÆDEKORN OG MARKFRØ, GØDNING OG FODERSTOFFER af Bestyrer <i>K. Dorph-Petersen</i>	135	DEN DANSKE HUSFLID af Redaktør <i>N. C. Rom</i>	291
AREALET'S BENYTTELSE OG HØSTUDBYTTE af Statskonsulent <i>K. Hansen</i>	145	KANINAVLEN I DANMARK af <i>Johannes Madsen</i>	296
FODERROEDYRKNINGEN af Forsøgsbestyrer <i>L. Helweg</i>	153		
OM SUKKERROEDYRKNINGEN af Godsejer <i>C. Moesgaard Kjeldsen</i>	165		

I. DEL. II. AFSNIT

DANMARKS DYRLÆGEVÆSEN 24 Pag. 297—320

II. DEL. PORTRÆTGALLERIET

NB. Enkelte Besvarelser, indkomne efter de respektive Kapitlers Trykning, findes paa næste Side (Pag. 1395—98).

	Pag.		Pag.
KONGEHUSET	I. Del 218 og II. Del 2—6	M	623—694
FORORD	7	N	695—766
DET DANSKE LANDBRUGSLEDENDE MÆND	8	O	767—790
A	9—58 og 1395	P	791—874
B	59—120 og 1396	Q	875—876
C	121—168 og 1398	R	877—920
D	169—188	S	921—998
E	189—206	T	999—1028
F	207—230	U	1029—1034
G	231—248	V	1035—1048
H	249—360 og 1398	W	1449—1064
I	361—366	Y	1065
J	367—490	Z	1066
K	491—554 og 1398	Ø	1067—1072
L	555—622		

TRYKFEJL OG RETTELSE. I. DEL

Side 28, 2. L. f. o. Strandbalken, læs: Strandbacken.
— 39, 10. L. f. o. fra, læs: for.
— 39, 17. L. f. n. „og—med“ udgaar, læs: „Formand.
Denne Kommission virkede en Række af Aar for“.

Side 41, 2. L. f. o. 1896, læs: 1894.
— 149, Overskriften over 6te Tabelkolonne over
Tabel 2, Prøve, læs: Frøavl.



* betyder, at Fotografiet enten ikke er tilsendt Redaktionen eller indsendt efter, at Trykningen er paabegyndt, hvorfor Noterne af Hensyn til Værkets grafiske Udstyr findes i Slutningen af dette Kapitel. () Forældrenes Navne, v. = viet, BM. = Bestyrelsesmedlem, FM. = Formand.



Aagerup (Jensen), Karl Valdemar Emil, f. 4. Maj 1878, Kbhvn., Dyr læge, Storehedinge, (Lars Jensen-Aagerup, Gasværksarbejder, Anna Mathilde Jeppesen), v. t. Laura Elisabeth Klitgaard, f. 17. Decb. 1885, Nibe.



Bech, Søren Hansen, f. 8. April 1842, Hygom Sogn, Slesvig, Hus-ejer. Langeskov, (13¹/₄ Td. Land, ¹/₄ Td. Hartkorn), Biavler og Kunst-avler Fabrikant, Fællesforenings Sølvmedalje 1903, Fmd. f. Lokale Biavler Foren., BM. i Ribe Amts Biavlerforen., (Hans Kristian Sørensen, Husmand, Ane Katrine Hansdatter), v. 1867, Langetved, Slesvig, t. Maren Krestensen, f. 13. Jan. 1842, Langetved, Skrave Sogn, Slesvig, Præmier for vel-dyrkede Husmandsbrug.



Andersen, Anders Simonsen, f. 18. Oktb. 1878, Lambæksgaard, Vends Herred, Best. af Andelsmejeriet „Hanherred“, Fjerritslev, (Rasmus Andersen, fhv. Ejer af Lambæksgaard, Petrine Pedersen), v. 27. Maj 1902, Bred, Fyn, t. Hansine Jakobine Rasmussen, f. 25. Jan. 1882, Bred, Fyn.



Beck, Anton Christensen, f. 2. Decb. 1876, Sevel, Bæksgaard, Gaardejer, Grynnerup pr. Durup St., (34 Td. Ager, 23 Td. Eng, 2³/₄ Td. Hartkorn), Tillidsmand i Sæby Sogn, Harre Herred f. Dansk Forsikringsforen. mod Stormskade, Andels Livsforsikr. Fædrelandet, (Kristian Christensen Beck, Gdj., Berthe Kjerstine Andersen), v. 9. Marts 1903, Grynnerup, t. Ane Marie Andersen, f. 8. Decb. 1879, Grynnerup.



*Beck. Erik Hannibal. Se Side 119.



Andreasen, Niels Christian, f. 29. Maj 1845, Revninge, Kerteminde, Gaardejer, Tornelund, Revninge (ca. 20 Td. Land, 2 Td. Hartkorn), Dalum Højskole, Fm. for Revninge Kvægavlsforen., Fm. for Friskolen, Repr. i Agrarforen., Sogneraadsm. m. m., (Andreas Hansen, Gaardejer, Sognefoged, Maren Pedersdatter), v. 20. Novb. 1874, Revninge, t. Kirstine Nielsen, f. 27. Jan. 1848, Revninge.

Beck, Hans Frederiksen, f. 13. Sept. 1858, Sønderjylland, Ejer af Højrupsmind, Skanderup, (40 Td. Land, 2 Td. Hartkorn, Højskole, Landbohøjskolen, Fmd. f. Mejeriet, Forsikringsforen. og Brugsforen., Mdl. af Sogneraadet og fri Fattig-kasse, (Frederik Hansen Beck, Gaardejer, Frederikke Sofie Con-cordia Albrektsen), v. 2. Juni 1882, Kbh., t. Eleonore Elisabeth Peter-sen, f. 20. Sept. 1858, Kbh.



Bech, Poul Jensen, f. 3. Febr. 1862, Trige pr. Hinnerup, Dyr-læge, Vesterby Ramme, (5 Td. Land, ¹/₂ Td. Hartkorn), (Jens Nielsen Bech, Kirsten Jensdatter), v. 20. Juli 1897, t. Kirsten Chri-stensen, f. 16. April 1867.



Beck, Harald Eduard von, f. 8. Sept. 1855, Rugaard, Jylland, Kam-merjunker, Proprietær, Stensø, Nakskov, Fmd. f. Landmændenes Andels Exportslagteri, Nakskov, Vestlollands Landmandsforen., de samv. Sukker-Roedyrkerforeninger, (Eduard von Beck, Oberst, Jane Schiøt), v. 26. Maj 1891, Hamburg, t. Emilie Rosa Dan, f. 17. Decb. 1856.





Beck, Jacob Sørensen, f. 4. Jan. 1836, Børglum, Pens. Lærer, Ejer af Landejendom, Aaby Højskolegaard pr. Aabybro, (20 Td. Land, 1 Td. Hartkorn), Landbohøjskolen, (Søren Stephansen Beck, Urmager, Margrethe Pedersdatter), v. 26. Aug. 1862, Aartrup, Aaby Sogn pr. Aabybro t. Maren Erikke Christensen), f. 18. Marts 1842, Nørhaa pr. Thisted. 1877 oprettet Aaby Højskole, Forstander der i 20 Aar.



Beck, Niels, 2. Okt. 1865, Sønder Farup ved Ribe, Forsøgsassistent, Villa „Skovbryn“ pr. Hjallesø, (1 Td. Land, 1/3 Td. Hartkorn), Ladelund Landbrugsskole, Askov, (Kristian Beck, Gaardejer, Ane Marie Nisdatter), v. 7. Sept. 1891, Vodder (Sønderjylland), t. Dorthe Marie Hansen, f. 8. Maj 1862, Vodder pr. Skjærbæk. Studeret Svineavl i England, 2. Præmie for Prisopgave om Svinestalde, 2. Præmie for Prisopgave om Svinets Røgt og Pleje.



Beck, Otto Friis, f. 8. Juli 1855, Visby ved Tønder, Forpagter, Gersdorffslund, (630 Td. Land), 75 Td. Hartkorn), R*, (Johan Vilhelm August Beck, Landvæsenskommissær, Landstingsmand, Jacobine Cecilie Palnel), v. 1. Sara Gyrite Kyhle, f. 29. Okt. 1854, Kbh., † 5. Okt. 1891, v. 2. 3. Febr. 1894, Nanna Dagmar Kristiane Holstein-Rathlau, f. 28. Juni 1862, Rathlausdal

**Becker, Gregers Otto*. Se Side 119.



Becker, Otto J., f. 20. Febr. 1870, Langesø, Odense, Ejer, Thunø pr. Kallundborg, (8 Td. Land, 1/2 Td. Hartkorn), theoretisk Landvæsensinstitut, Odense, Fmd. for D. A. Æg, Kasserer i herv. Brugsforen., BM. i Mejeribest. m. m. (E. W. Becker, pens. Skytte, Doris Jahn), v. 25. Marts 1904, Thunø, t. Jensine Marie Sørensen, f. 31. Oktb. 1869, Thunø.



Behrens, Frants Henrik Conrad, f. 17. Marts 1863, Frederiksberg, Statsansat Dyrslæge ved Kødudførselskontrollen, Vejle, Veterinærexamen 1888, (S. F. Behrens, Skoleinspektør, Mathilde Brandt), v. 18. Novb. 1891, Kbh., t. Mimi Repholtz, f. 28. Juni 1867, Nysø, Baroniet Stampenborg. 10 Aar i Kongens Lyngby, 5 Aar i Kbh., Statsansat 1. Juni 1905.

**Behrens, Vilh. Carl Sophus*. Se Side 119.

Christensen, Johannes, f. 16. Juni 1870, Hølken, Best. af Mejeriet Aalykke, Skærild pr. Kibæk, (Christen Christensen, Birgitte Kjerstine Sørensen).



Hansen, Hans Mikael, f. 11. Oktb. 1861, Højgaard, Give, Mejeribest., Hedensted, Mælkeriskole og Stipendierejser, (Peter Hansen, Gaardejer, Ane Malene Mikkelsen), v. 31. Oktb. 1898, Homaa, Grenaa, t. Marie Appel, f. 13. Novb. 1869, Homaa.



Hogensen, Nis Nissen, f. 7. Novb. 1854, Gl. Ullerupgaard, Ejer af Gl. Ullerupgaard, Sennels, Thisted (135 Td. Land Ager, 45 Td. Land Eng, 18 1/2 Td. Hartkorn), Præliminærexamen, Sogneraadmedlem, (Peder Hogensen, Propr., Hansine Nielsen), v. 24. Marts 1882, Aggersborggaard, t. Margrethe Katrine Nørgaard, f. 20. Aug. 1862, Aggersborggaard.



Kristensen, Niels Søren, f. 11. Sept. 1852, Viksø, Stenløse Sogn. Red. af Tidsskrift for Biavl, Aldershvile Roskilde, en Mængde offentl. og private Tillidshverv, (Christen Sørensen, Bodil Nielsdatter), v. t. Johanne Jørgensen, f. 22. Marts 1858, Søsøm, Stenløse.



Wøhlk, Carl Johan, f. 27. Sept. 1859, Hvalgaard, Øland, Ejer af Sønderlunden, Hallund, Brønderslev (218 Td. Land, 5 1/2 Td. Hartkorn), Højskole, Fm. og Kasserer i Hesteavlforen., Hesteforsikring, Kontrolforening og Lokalforening, Kirkeværge m. m., (August Wøhlk, Gaardejer, Marie Bruhn), v. 27. Febr. 1888, Sønderlunden, t. Marie Bruhn, f. 30. Oktb. 1860, Sønderlunden.



