



Danskernes Historie Online

Danske Slægtsforskeres Bibliotek

Dette værk er downloadet fra Danskernes Historie Online

Danskernes Historie Online er Danmarks største digitaliseringsprojekt af litteratur inden for emner som personalhistorie, lokalhistorie og slægtsforskning. Biblioteket hører under den almenyttige forening Danske Slægtsforskere. Vi bevarer vores fælles kulturarv, digitaliserer den og stiller den til rådighed for alle interesserede.

Støt Danskernes Historie Online - Bliv sponsor

Som sponsor i biblioteket opnår du en række fordele. Læs mere om fordele og sponsorat her: <https://slaegtsbibliotek.dk/sponsorat>

Ophavsret

Biblioteket indeholder værker både med og uden ophavsret. For værker, som er omfattet af ophavsret, må PDF-filen kun benyttes til personligt brug.

Links

Slægtsforskeres Bibliotek: <https://slaegtsbibliotek.dk>

Danske Slægtsforskere: <https://slaegt.dk>

SLÆGTEN KEMP

MINDEBOG

OM

STIFTSPROVST AXEL GUDMUND KEMP OG HSTRU
JOHANNE NICOLINE f. KNAP

VED

A. WAHL

LEKTOR, BIBLIOTHEKAR I STUDENTERFORENINGEN

C. A. REITZELS FORLAG
KØBENHAVN 1928

SLÆGTEN KEMP

SLÆGTEN KEMP

MINDEBOG

OM

STIFTSPROVST AXEL GUDMUND KEMP OG HSTRU
JOHANNE NICOLINE f. K NAP

VED

A. WAHL

LEKTOR, BIBLIOTHEKAR I STUDENTERFORENINGEN

C. A. REITZELS BOGHANDEL — KØBENHAVN

1 9 2 8

GAAENDE ud fra en ca. 1888 af Stiftsprovst Axel Kemp nedskreven Familiefortegnelse og en mundtlig Tradition om, at Slægten Kemp skulde stamme fra Altona, undersøgte jeg i December 1922 Kirkebøgerne i Altona (m. Forstaden Ottensen) og saadanne Documenter paa Raadhusarchivet i Hamburg, som kunde tænkes at give Oplysninger, der mulig førte Slægten noget længere tilbage end til det i Fortegnelsen anførte Fødselsaar for Stamfaderen, Kunstdrejer Christian Jacob Kemp, 1739. Det saas, at Christian Jacob Kempe, var døbt i Altona 15. Marts 1739. Udover Navnet paa Faderen, Hans Jürgen Kempe, der var død i Altona 24. Nov. 1753 og født ca. 1688, fandtes ingen Oplysninger; Moderens Navn nævnes slet ikke, hverken ved Sønnens eller de to Søstres Daab, og Hans Jürgen Kempe er hverken født eller viet i Altona.

For at søge den sidste Mulighed og følge en meget løs Tradition, fra hvilken et Mundheld om „den nøjsomme Elsasser“ i Familien stammede, skrev jeg til Pfarrer Heitz i den lille By Elzach i Baden, hvis Kirkebøger imidlertid kun gik tilbage til 1697. „Ich kann Ihnen also auf Ihre Anfrage keine Auskunft geben. *Eine Familie Kempe ist in den Kirchenbüchern nicht zu finden, der Name hier in Süddeutschland unbekannt.*“

Da Kirkebøgerne i Altona i Slægtens tidligere Aar bestandig staver Navnet Kempe, vilde en Henvendelse i den lille By Kemp i Schlesien være hensigtsløs. Afkortningen Kempe—Kemp følger lignende samtidige og før; Alb. Heintze anfører i „Die deutsche Familienamen“ 4. Ausg. p. 90 fra Aarene 1600—1750 Navne som Knolle—Knoll, Köne—Köhn, Placke—Plack, Timme—Timm, Witte—Witt; at udlede Navnet fra Engelsk synes i dette Tilfælde lidet rimeligt. Kempe-Formen er almindelig paa Fastlandet og i Skandinavien. I „Nachrichten über die Stadt Neustadt in Holstein im Mittelalter“ pag. 105 i „Zeitschrift für Schleswig-Holsteinische Geschichte“ Bd. 29 omtaler G. Schröder en d. 2. Febr. 1324 nævnt Johannes Kempe canonicus vtinensis, der ejer en Vindmølle. I Reimer Hansen: „Zur Topographie und Geschichte Ditmarschens“ samme Tidsskr. 27. Bd. skriver Forf.: „Kampe, Kempe, Kompe besonders bei Friesen vor-

kommender Name von hohem Alter, es findet sich schon in Zusammensetzung mit -leben, Campenleve jetzt Samleben in Braunschweig.“ Der tales om, at den største Del af Ditmarsker-Stedet Hohenwörder-Süderegge var i Bønders Besiddelse, som bar Navnet Kempe (= Kampe, Kumpe) omkring Midten af det 16. Aarh. (Kumpen Hans vnd sin broder Johann; Kumpen Hans Peter og Kumpen Hans Claus; i Nannemannshusen bor 1560 Kumpe Johan, 1584 Kumpe Hans Vilcke, 1628 Hans Komp etc.)¹⁾. Det var derfor naturligt at søge at ramme Navnet i Altonas Omegn; om sine Undersøgelser i Hamburgs Statsarchiv tilskrev Statsarchivar Dr. Hagedorn mig velvilligst, at ingen af Hamburgs Kirker nogetsteds nævner Hans Jürgen Kempe. (10. Jan. 23:) „Möglicherweise stammte H. J. K. aus einem Hof in Lokstedt, einem nördlich von Altona belegenen Dorfe.“ Det viser sig imidlertid senere, at disse Lokstedter-Kempe'r stammer fra Hamburg. (12. März:) „Der in dem zitierten Buche von Hansen-Sottorf (Seite 645) genannte Christoph Kämpe, der einmal 1659 als Zeuge in einer einen anderen Hof betreffenden Urkunde genannt wird, gehört offenbar gar nicht hierher, sondern ist von den Verfassern der Chronik [Die Kollauer Chronik, Lokstedt 1922] nur der Namensgleichheit wegen unter die Besitzer des Hofes eingereiht worden. Daniel Kempe aber, dessen Erben 1698 und 1703 als Hofinhaber genannt werden, ist ersichtlich mit dem im Jahre 1634 geborenen gleichnamigen Sohn des hamburgischen Kaufmanns Barthold Kempe personengleich, der ohne Hinterlassung von Kindern starb.“

I Altona døde ca. 1689 den fra Norge udviste, i Jemteland i Beg. af det 17. Aarh. fødte Schwenkfeld'ianer Anders Kempe²⁾; i Sverige kendes Navnet tidligt (Cavallin nævner i Lunds Stifts Herdaminnen Carl Kempe 1493 som Sogneherre i Borby og 1506 som Decanus generalis i Alboheret); Uppsala Universitets Matrikel nævner i det 17. Aarh. 20 Kemper, K. Fr. Karlson: Blad ur Örebro Skolans Historia omtaler udførlig Rektor Johannes Andreae Kiempes Slægt o. s. v.

Ogsaa i Norge ses i de trykte Kilder Navnet tidligt; i Kristiern Daa's Testamente nævnes en Niels Kempe 11. Maj 1501; fra Gerhard Kempes Søn Ole, f 1695, nedstammer en kendt Præsteslægt;

¹⁾ I Sachsen har jeg selv truffet Navnet hyppigt i det 16. og 17. Aarh.s Kirkebøger, f. Eks. i Oberbobritzsch Lorentz Kempe 1545, Michael K. 1562, Christoph K. 1602 o. s. v.; saa nær „Süddeutschland“ var det altsaa almindeligt.

²⁾ I sin Fortegnelse over Haandskrifterne i Karen Brahes Bibliothek i Odense (O. 1857, p. 29) anfører H. Chr. Vogelsang: Anklageact mod Svenskeren Anders Kiempe m. H. t. nogle af ham i Norge skrevne og fra Amsterdam udg. Bøger (med Modbemærkninger af A. K.).

en af Ole K.s 8 Børn var en Cornelius K., der dimitteredes af Holberg.

Den tidligste danske Kempe, jeg er truffet paa i trykte Kilder, er den i „De ældste danske Archivregistraturer“ Bd. 2, p. 306 nævnte Prior Peder Kiempe i Frue Kloster i Aalborg 1420; andre ses i „Danske Kancelliregistranter 1535—50 pag. 114: Jep Kempe, Bonde 1. Jan. 1540, Søren Kiempe 1542, i „Kancelliets Brevbøger“ 1551—55: Lauritz, Knud og Matz Kempe 1552; Københavns Diplomatarium omtaler en Arnt Kempe 1581, Raadmand Knud Kempe 1540—55 o. m. fl.; der var en Præst i Høje og Starby 1584 Mag. Niels Kempe, hvis Broder var Pouel Pedersen K.; Allen skriver i De tre nord. Rigers Hist. V pag. 281 om Kansleren Petrus Paulus Kempe: „Uden Tvivl tilhørte han en anset københavnsk Slægt Kempe. Der levede paa den Tid (1510—1531) i København en Peder Kempe, der havde været Raadmand og Borgermester i Byen — — — en ivrig Tilhænger af Chr. II.“ (Se om ham ligel. Kbh.s Diplom.).

Det er altsaa vel tænkeligt, at Slægten kunde være nordisk af Oprindelse, men om Stamfaderen tør kun siges, at han er draget til Altona; i Byen og dens Forstad Ottensen forbliver andre af Navnet Kempe, der synes ganske uden Forbindelse (f. Eks. ved Daab som Faddere) med de senere danske.

Med Navnet Kemp, (Kempff, Kempff, Kempf etc.) optræder andre Tyske samtidig her i Landet (og i Vestindien), væsentlig Haandværkere; Skuespilleren Kemp tilhører disse Slægter.

I den islandske Gren af nærværende Slægt dukker Navnet Kemp under i den almindelige Navneskik, at Børnene efter Faderens Fornavn danner Efternavnet; et enkelt Sted er imidlertid *Moderens* Efternavn Kemp gaaet i Arv. Et Sted vakler Navnet, nogle Sødskende har sikkert kaldt sig Kemp, andre har lagt dette Navn bort.

I Tillægget er der givet forskellige Bidrag fra trykte og utrykte Kilder til Karakteristik af Slægten, ligesom der i Overensstemmelse med Familiens Ønske er meddelt et Rids af Stiftsprovst Axel Kemp og hans Hustru. Hertil slutter sig Fortegnelsen over Fru Kemps Forfædre paa mødrene og fædrene Side.

Arbejdets store Uensartethed skyldes den meget spredte Tid, jeg har kunnet ofre; kun i Noter har jeg bevaret fra Brevskrivere smaa Karakteristica, og hvad jeg ellers er stødt paa; der er ikke gjort Forsøg paa at skildre Slægten som Helhed. Men for megen velvillig Hjælp og interesseret Deltagelse skylder jeg Tak til mange Sider, mine Svogre først og fremmest; men ogsaa Archivar, Dr. Hagedorn i Hamburg, Archivsekretär K. Kortés sst., Küster E. Reschke i Al-

tona; Hr. Værkfører Ludvig Rudolph Kemp, Illúgastáðir; Hr. Telegrafbestyrer S. Guðmunðsson, Reyðarfjord, Hr. Pastor Vigfús Þorðarson, Eydölum — alle i Island og sidst men ikke mindst de elskværdige danske, islandske og norske Archivembedsmænd i København, Odense, Viborg og Nationalarchivet i Reykjavik og Oslo, der alle med største Hjælpsomhed og taalmodig Venlighed har muliggjort Arbejdet.

Flere Steder er der desværre Blindgange, da ingen Tradition har givet noget som helst Fingerpeg videre, men for alle Vink og Oplysninger vil jeg være *meget* taknemmelig; Breve med saadanne bedes adresseret til

A. Wahl,
Lektor,
Bibliothekar i Studenterforeningen.

Auszug aus dem Geburts- und Taufregister
 der evang. luth. Hauptgemeinde, Propstei-Altona Jahrgang 1739. N. 24.

Haus Nr. 15 (fünftes) No. 1739 (nicht abgenommen)

geboren am (ist nicht angegeben) eintausend

gebürtlich von 15 (fünftes) No. 1739 (nicht abgenommen)

Christian Jacob Kempe

aufgeführt Sohn des Hans Jürgen Kempe

Nachname fehlt

Geboren am 24. Nov. 1753

Altona, im 24. Nov. 1753

Siegelsbild vom Superintendenten



J. J. J.

Hans Jürgen Kemp(e)¹⁾

f. 1688, d. i Altona 24. Nov. 1753.

- A. Catharina Agatha Kempe.
- B. Margaretha Elisabetha Kempe.
- C. Christian Jacob Kempe.

A. Catharina Agatha Kempe, døbt i Altona 30. Jan. 1733, d. sst. 1. Aug. 1775.

∞ i Altona 10. Nov. 1763 Jacob Paul Liliendahl,²⁾ døbt i Altona 12. Jan. 1710.

a. Jacob Liliendahl, f. i Altona 12. Jan. 1765, d. sst. 12. Jan. 1765.

¹⁾ Navnet staves i Daabsprotocollen over Børnene Kempe, men i Dødsprotocollen Hans Jürgen Kemp. Ingen Protocoller i Altona nævner Hustruens Navn.

²⁾ Jacob Liliendahl ∞ Il. Hedewig Dorothea Christina Zimmermann, har i dette Ægteskab Datteren Anna Maria Christine Liliendahl, f. 9. Aug. 1777. Snart efter synes Familien Liliendahl at have forladt Altona, da ingen Kirkebøger har flere Oplysninger.

Thomas Ligendahl ∞ Judith L.

Hinrich Liliendahl Jürgen Liliendahl, f. 3. April 1688.

- Margreth Lisabeth L., døbt 18. Juli 1700.
- Anna Elisabeth L., døbt 26. Okt. 1701.
- Maria Magdalena L., døbt 6. Nov. 1703.
- Johann Heinrich L., døbt 10. Okt. 1705.
- Gathrina Maria L., døbt 16. Okt. 1707.
- Jacob Paul L., døbt 12. Jan. 1710.
- Hans L., døbt 31. Juli 1712.

- b. *Daniel Gerhard Andreas Liliendahl*, f. i Altona 17. Marts 1766.
- c. *Anna Elisabeth Liliendahl*, f. i Altona 21. Febr. 1768.
- d. *Johann Wilhelm Hinrich Liliendahl*, f. i Altona 16. Juli 1770, d. sst. 18. Sept. 1773.
- e. *Johanna Maria Christina Liliendahl*, f. i Altona 18. Sept. 1774.

B. *Margaretha Elisabetha Kempe*, døbt i Altona 3. Nov. 1735.
 ~ i Altona 12. Nov. 1765 *Johan Sebastian Pentz*,¹⁾ døbt i Altona 3. Nov. 1735.

-
- a. *Catharina Elisabeth Pentz*, f. i Altona 1. Febr. 1771,
 d. sst. 8. Juni 1771.

C. *Christian Jacob Kempe*, Kunstdrejermester,²⁾ døbt i Altona 15. Marts 1739, d. i Kbh. 15. Febr. 1810.
 ~ i Kbh. 19. April 1768 *Johanne Ludovica Werlos*, f. ca. 1744,
 d. i Kbh. 13. Nov. 1779.

I. *Christian Kemp* (se Pag. 11).

Christian Jacob Kemp(e) ~ II. i Kbh. 14. Febr. 1783 *Dorothea Zinell*,³⁾ f. i Kbh. 8. Sept. 1758, d. sst. 3. Jan. 1849.

II. *Ludewig Conrad Friedrich Kemp* (se Pag. 19).

1) Kræmmer. Efter Barnets Død synes Forældrene at have forladt Altona, da Kirkebøgerne hverken angiver Faderens eller Moderens Død.

2) Søgte ikke Borgerskab og var ikke Medlem af Drejerlauget; er vel indvandret ca. 1754 efter Faderens Død. Den ved hans første Søn Christians Daab nævnte Fadder Hofkunstdrejer Lorentz' Titel kan maaske være Aarsag til Traditionens Antagelse, at Christian Jacob Kemp skulde have været Hofleverandør af kunstige Tænder til Fr. VI.s Døtre. Han nævnes ikke i nogen Kilder som Hofkunstdrejer og har ej heller faaet Bevilling dertil.

3) Navnet *Zinell* staves paa 13 forskellige Maader (se Tillæg pag. 53); den her brugte findes i Vielsesprotocollen. *Dorothea* døde i Pelts Stiftelse.
Michel Thiel, Corporal, ~ i Kbh. 25. April 1717 *Maria Fenstochter*.

Maria Christina Michelstochter, døbt i Kbh. 14. Jan. 1718, begr. 25. Aug. 1775,
 ~ i Kbh. 18. Okt. 1746 *Christian Zinell*, Musketér i Laalands Regiment, Oberstløjtn. Cappelens Korps. I 1762 Vægter.

[*Johanna*, f. ca. 1744, maaske Plejedatter].

Carl Hinrich Zinell, f. i Kbh. 16. Marts 1752, begr. sst. 17. Maj 1787, blev Spækhøker, Lille Grønnegade 211. Var Vidne ved *Dorothea II.* Bryllup.

Dorothea Zinell, døbt 16. Aug. 1754, d. 7. Sept. 1755 i Kbh.

Dorothea Zinell, f. 8. Sept. 1758, d. 3. Jan. 1849 i Kbh.

~ I. 5. Jan. 1778 i Kbh. *Jonas Andersen Wahlgreen*, Matros af 2. Divis. 9. Comp., deserterede fra Flaaden og *Dorothea* i Maj 1778, og hun blev ved Hof- og Stadsretsdom af 5. Aug. 1782 skilt fra ham (se Tillæg pag. 53).

- III. *Carl Christian Adolph Kemp* (se Pag. 29).
- IV. *Johann Friedrich Kemp* (se Pag. 29).
- V. *Peter Christen Holmer Kemp* (se Pag. 29).
- VI. *Niels Andreas Paul Kemp* (se Pag. 30).
- VII. *Paul Hans Jürgen Kemp* (se Pag. 30).
- VIII. *Niels Daniel Kemp* (se Pag. 31).
- IX. *Hans Rudolph Kemp* (se Pag. 48).
- X.¹⁾ *Juliane Margrethe Elisabeth Kemp* (se Pag. 49).

I.

Christian Kemp,²⁾ døbt i Kbh. 14. Sept. 1770, d. sst. 8. April 1813.
 ~ i Kbh. 14. Nov. 1795 *Christine Catharina Kock*,³⁾ døbt ved Hals
 24. Okt. 1773, d. i Kbh. 20. Dec. 1831.

-
- I. 1. *Seyer Christian Kemp*,⁴⁾ f. i Kbh. 18. Sept. 1796,
 d. sst. 29. Aug. 1845.
 - I. 2. *Lovise Frideriche Kemp*, f. i Aalborg 30. Maj 1798,
 d. sst. 29. Nov. 1853.
 ~ *Nathan Bendix* (senere *Niels*) *Koppel*,⁵⁾ f. i Nyborg 28. Jan.
 1789, d. i Aalborg 18. Maj 1834.
 Ægteskabet barnløst.
 - I. 3. *Johanne Ludovica Kemp*,⁶⁾ f. i Kbh. 16. Febr. 1800, d. i Aalborg
 27. Aug. 1853.
 - I. 4. *Christian Jacob Kemp*,⁷⁾ f. i Kbh. 16. Febr. 1802, d. i Island
 17. Marts 1839.

¹⁾ Kirkebogen tier om fleres Fødsel. Traditionen melder om 13 Børn ialt, hvoraf een dødfødt; disse har det ikke været muligt at finde.

²⁾ Overkrigskommissær, Kontorchef i Admiralitetet og Commissariatscollegiet. 21. Nov. 1794 Fuldm. i Admiralitetet, 26. Juni 1807 Krigscancellisekretær, 7. Aug. 1809 Kontorchef, Revisor og Kontraberegner. Død af Blodstyrtning. Var i et Interessentskab med til i 1813 at købe Herregaarden Løwenholm i Giesing Sogn, Randers Amt.

³⁾ Døbt paa Gaarden Østeraa ved Hals. Forældre: *Seyer Christensen Kock* og Hustru *Fredericke Lovise*, f. *Sewerin*.

⁴⁾ Cand. phil., Student fra Frue Skole Okt. 1814. Ugift.

⁵⁾ Læge i Aalborg. „Havde et godt Eftermæle som Læge og de Fattiges Ven og omhyggelige Hjælper.“ (Tauber og Nielsen: Personalhist. Not. om Embeds- og Best.mænd i Aalborg. 1879—80, pag. 287). Forældre: Købmand *Bendix Koppel* og Hustru *Regine* f. *Goldschmidt*.

⁶⁾ Død ugift.

⁷⁾ 30. Okt. 1830 Borgerskab som Skipper; Skibskaptajn 1831; Faktor paa Vestmännø, Island. Der existerer et Maleri af ham i Familien Hofjuvelér Michelsens Besiddelse.

~ i Gjentofte 12. Nov. 1830 *Erasmie Elisabeth Jensen*,¹⁾
f. 7. Dec. 1801, d. i Kbh. 6. Febr. 1891.

- A. *Gyrithe Christine Margrethe Kemp* (se nedenfor).
- B. *Christian Kemp* (se Pag. 13).
- C. *Frederik Kemp* (se Pag. 13).
- D. *Doris Kemp* (se Pag. 13).
- E. *Helga Kemp* (se Pag. 16).
- F. *Thora Elisabeth Kemp* (se Pag. 16).

I. 4. A. (se ovenfor). *Gyrithe Christine Margrethe Kemp*, f. i Gjentofte 12. Aug. 1831, d. i Kbh. 25. Sept. 1886.

~ i Kbh. 14. Maj 1858 *Georg Herman Julius Ulrich*,²⁾
f. paa „Skovlyst“, Jægerspris 4. Juni 1828, d. i Kbh.
28. Febr. 1907.

- a. *Anna Elisabeth Ulrich*,³⁾ f. i Kbh. 2. Aug. 1859.
~ i Kbh. 4. Maj 1883 *Otto Isaac Briand de Crèvecoeur*,⁴⁾
f. i Rønnebæk Sogn 3. Aug. 1837, d. i Hellerup 31.
Marts 1923.
- b. *Christian Sigismund Ulrich*,⁵⁾ f. i Kbh. 10. Oct. 1860.
~ i Kbh. 1892 *Mathilde Frederikke Kathinka Rottbøll*,⁶⁾
f. i Aasted Sogn 16. Marts 1871.

- a. *Georg Rottbøll Ulrich*,⁷⁾ f. i Kbh. 20. Juli 1893.
- b. *Kirsten Rottbøll Ulrich*, f. i Kbh. 10. Sept. 1897.
- c. *Ellen Margrethe Ulrich*,⁸⁾ f. i Kbh. 21. Sept. 1861.

¹⁾ Forældre: Skolelærer *Frederik Jensen* og Hustru *Ane Margrethe f. Timm*. Hun var saaledes Søster til Blomstermaleren *J. L. Jensen* og blev som Enke Bestyrerinde af et Asyl i Sølvgade 420 D (nuværende Nr. 32), hvilken Stilling hun overtog efter Moderen, der havde været Amme for Fr. VI.s Børn.

²⁾ Direktør i Landbygningernes Brandforsikring, Etatsraad, R. af D. Forældre: Forstraad *Justus Sigismund Ulrich* og Hustru *Marie Sofie f. Jessen*. NB. For ikke at kalkere de i Ingeniør G. Sparre Ulrichs Stamtavle over Efterkommerne efter Georg Christian Ulrich (Kbh. 1925) meddelte biografiske Notitser vedrørende Slægten Ulrich henvises til dette Værk.

³⁾ Tvillingsøster til en Broder, som døde inden Daaben.

⁴⁾ Forpagter af Ulsøgaard v. Haslev. Forældre: Forpagter *Gebhard de Crèvecoeur* og Hustru *Marie Elisabeth f. Dahr*.

⁵⁾ Overlæge ved Fæstningsartilleriet, Dr. med. R af D., Postlæge.

⁶⁾ F. paa Aasted v. Frederikshavn. Forældre: Godsejer *Frederik Rottbøll* og Hustru *Vilhelmine Charlotte Frida f. Mahrt*.

⁷⁾ Læge.

⁸⁾ Medlem af Bestyrelsen for Foreningen til Gavn for Kvinders Haandarbejde, de Gamles Spisehuse, Menighedsplejernes Børneplejesanatorium, Medl. af Søllerød Kommunes Skolekommission. Personalía: Blaa Bog.

~ i Kbh. 12. Maj 1880 *Carl Michelsen*,¹⁾ f. i Kbh. 30. Sept. 1853, d. sst. 14. Dec. 1921.

a. *Paul Ulrich Michelsen*,²⁾ f. Kbh. 11. Okt. 1881.

~ i Hanau a. Main 6. Maj 1911 *Margarethe Elisabeth Maria Karola Inez Eisenach*,³⁾ f. i Hanau, Hessen 27. Jan. 1888.

* *Jørgen Anton Heinrich Ulrich Michelsen*,
f. i Kbh. 27. Marts 1912.

** *Karen Margrethe Michelsen*,
f. i Kbh. 19. Nov. 1915.

b. *Johanne Hilda Michelsen*, f. i Kbh. 6. April 1883.

c. *Karen Margrethe Michelsen*, f. i Taarbæk 29. Maj 1885, d. i Kbh. 21. Okt. 1918.

~ i Vedbæk 10. Marts 1908 *Otto Max Werner*,⁴⁾
f. i Berlin 27. Nov. 1871.

* *Liselott Werner*, f. i Berlin 25. Marts 1909.

** *Karen Margrethe (Kamma) Agnes Ellen Werner*,
f. i Berlin 7. Sept. 1910.

*** *Ilse Werner*, f. i Berlin 25. Nov. 1912.

d. *Aage Valdemar Ulrich*, f. i Kbh. 30. Marts 1864, d. sst. 14. April 1866.

e. *Johan Laurentz Ulrich*,⁵⁾ f. i Kbh. 20. Dec. 1865.

~ i Sundby 4. Juni 1913 *Eva Helene Georgine Worm*,⁶⁾
f. i Vesterlund, Thyregod Sogn 23. Juli 1880.

I. 4. B. (se Pag. 12). *Christian Kemp*, f. i Kbh. 16. Dec. 1832,
d. sst. 13. Dec. 1843.

I. 4. C. (se Pag. 12). *Frederik Kemp*, f. i Godthaab paa Vestmann-
øerne 29. Jan. 1835, d. sst. 10. Febr. 1835.

I. 4 D. (se Pag. 12). *Doris Kemp*, f. i Godthaab paa Vestmann-
øerne 9. Okt. 1836, d. i Kbh. 10. Sept. 1909.

1) Hofjuvelér, K.* Dm., F.Æ.L.4.; R St A.3; S.N.2^o. Forældre: Hofjuvelér *Anton Michelsen* og Hustru *Ida f. Hansen*.

2) Kaptajn, Juvelér, R. af D., I.F.3, F.O.A., F.Æ.L.3, S.N.3.

3) Forældre: Geheimrat, Dr. *H. Eisenach* og Hustru *Anna f. Zeulner*.

4) Hofjuvelér, Major, Berlin. Forældre: Hofjuvelér *J. H. Werner* og Hustru *Agnes f. Stieme*.

5) Dr. med., Prosector chirurgiæ, R. af D.

6) Forældre: Købmand *Kaspar Hermann Gottlob Worm* og Hustru *Karen f. Hansen*.

~ 3. Maj 1859 *Georg Alexander Ulrich*,¹⁾ f. paa Rødehus
25. Sept. 1831, d. paa Thurebylund 11. Dec. 1884.

a. *Niels Brock Ulrich*,²⁾ f. i Lellinge Skovridergaard 30. Marts
1860, d. i Kbh. 28. Febr. 1926.

~ i Nyborg 15. Maj 1889 *Karen Hjort*,³⁾ f. i Slesvig By
13. Febr. 1864.

a. *Kay Ulrich*,⁴⁾ f. paa Fr.berg 22. Febr. 1890.

~ paa Fr.berg 26. Okt. 1917 *Erica (Dida) Louise
Bojesen*,⁵⁾ f. i Kbh. 18. April 1890.

* *Inge Marie Ulrich*, f. i Kbh. 14. Sept. 1921,
d. sst. 10. Dec. 1921.

** *Niels Brock Ulrich*, f. i Kbh. 20. April 1925.

b. *Georg Alexander Ulrich*, f. i Nyborg 20. April 1891,
d. sst. 20. Dec. 1893.

c. *Wilkens Ulrich*,⁶⁾ f. i Kbh. 27. Febr. 1894.

~ i Kbh. 14. Nov. 1919 *Agnete Valentiner*,⁷⁾ f. paa
Sallerupgaard ved Kjøng 1. Marts 1898.

* *Kirsten Ulrich*, f. i Kbh. 24. Maj 1921.

** *Georg Alexander Ulrich*, f. i Kbh. 7. Nov. 1922.

*** *Gyrithe Ulrich*, f. i Kbh. 28. Aug. 1924.

d. *Niels Brock Ulrich*,⁸⁾ f. i Kbh. 31. Aug. 1907.

b. *Georg Alexander Ulrich*,⁹⁾ f. i Lellinge Skovridergaard
13. Maj 1862, d. i Kbh. 5. Dec. 1905.

~ 8. Marts 1888 *Marie Fischer*,¹⁰⁾ f. i Viborg 25. Maj
1866, d. i Aarhus 9. Jan. 1904.

a. *Esther Ulrich*, f. i Kbh. 20. Sept. 1889.

1) Forstinspektør v. Bregentved, Juellinge etc. Forældre: Forstinspektør *Niels Brock Ulrich* og Hustru *Dorothea Margrethe f. Wørpel*.

2) Generalmajor, Direktør for Krigsministeriet, K*. Dbm., F.Æ.L.3, Finske Skyddskårs Fortjenstkors, Fi.H.R.2¹, N.St.O.2², S.Sv.2¹. Biogr. se Kracks Blaa Bog.

3) Forældre: Provst *Bernth Christoph Wilkens Lund Hjort* og Hustru *Anne Sophie Mathilde f. Jacobsen*.

4) Cand. jur., Fuldmægtig i Indenrigsministeriet.

5) Forældre: Grosserer *Alfred Theodor Bojesen* og Hustru *Marie Egertha f. Bagger*.

6) Premierløjtnant v. Generalstaben.

7) Forældre: Godsejer *Adolf Herman Valentiner* og Hustru *Thyra f. Wolff Sneedorff*.

8) Forststuderende.

9) Adjudant i Generalstaben, Kaptajn, Kompagnichef ved 4. Bat.

10) Forældre: Tømmerhandler *Martin Fischer* og Hustru *Hansine f. Friis*.

~ i Kbh. 10. Maj 1913 *Ejnar Cordes*,¹⁾ f. i Aalborg
8. Juli 1886.

* *Georg Christian Cordes*, f. i Kbh. 10. Febr. 1914.

* * *Mimi Cordes*, f. i Kbh. 1. Okt. 1917.

Ægteskabet ophævet.

c. *Christian Einar Ulrich*,²⁾ f. paa Juellinge 20. Jan. 1864.
~ paa Fr.berg 10. Nov. 1891 *Anna Sophie Kofoed*,³⁾
f. paa Fr.berg 19. Maj 1865.

d. *Johan Viggo Ulrich*,⁴⁾ f. paa Juellinge 4. Aug. 1865, d. i
Helsingør 26. Juni 1917.

~ i Snøde Kirke 15. Dec. 1892 *Anna Sophie (Soffy) Han-
sen*,⁵⁾ f. paa Arløsegaard v. Førsløv 30. Sept. 1870.

a. *Kirstine Elisabeth Ulrich*, f. paa Ditlevshøj 13. Jan.
1894, d. i Holte 4. Jan. 1919.

b. *Doris Ulrich*, f. paa Ditlevshøj 14. Aug. 1895, d. i Ros-
kilde 15. Dec. 1916.

c. *Ellen Gyrithe Ulrich*, f. i Holeby 5. Maj 1897, d. i Kbh.
22. Marts 1920.

~ i Kbh. 25. April 1917 *Kay Ulrich*,⁶⁾ f. i Vejle
10. Okt. 1889.

* *Jytte Vibeke Sparre Ulrich*, f. i Kbh. 16. April 1918.

e. *Kay Justus Sigismund Ulrich*,⁷⁾ f. paa Juellinge 21. Dec.
1866, d. i Kbh. 18. Juli 1926.

~ *Emilie Boserup*,⁸⁾ f. i Frerslev 26. Nov. 1872.

a. *Aase Ulrich*,⁹⁾ f. paa Fr.berg 19. Okt. 1900.

1) Overretssagfører. Forældre: Branddirektør *Johan Chr. C. Cordes* og Hustru *Emmy f. Christensen*.

2) Skovrider under Baroniet Gaunø.

3) Forældre: Justitsraad *Hans Peter Kofoed*, Kontorist under Revisionsdepar-
tementet og Hustru *Elise Susanne Marie f. Westermann*.

4) Stationsforstander v. Hillerød-Fr.værk Jernbanen.

5) Forældre: Gaardejer *Hans Peter Hansen* og Hustru *Kirstine f. Arløse*.

6) Forældre: Apotheker i Vejle *Frederik Carl Christian Ulrich* og Hustru
Kirstine Sophie f. Seligmann.

7) Oberstløjtnant, R. af D. DM., I.Kr.3, N.O.N.3, S.Sv.32.

8) Kgl. Kammersangerinde M.I.&A. Personalialia; Blaa Bog. Forældre: Læge
Otto Christian Haaber Boserup og Hustru *Anna Thomine f. Faaborg*.

9) Skuespillerinde, Cand. phil.

∞ i Kbh. 11. Nov. 1927 *Einar Hugo Augsburg*,¹⁾
f. 26. April 1892.

b. *Birthe Ulrich*, f. i Kbh. 6. Juli 1913.

f. *Erasmine (Mine) Elisabeth Ulrich*,²⁾ f. paa Juellinge 15.
Aug. 1869, d. i Kbh. 23. Sept. 1923.

g. *Doris Gyrithe Ulrich*,³⁾ f. paa Juellinge 27. Marts 1871,
d. i Kbh. 20. April 1925.

h. *Christian Kemp Ulrich*, f. paa Juellinge 2. Aug. 1874,
d. sst. 8. Febr. 1875.

i. *Carl Christian Ulrich*, f. paa Juellinge 18. Dec. 1876,
d. sst. 11. Jan. 1877.

j. *Anne Margrethe Ulrich*, f. paa Juellinge 6. Aug. 1878.

∞ i Nyborg 14. Juni 1902 *Vilhelm Hjort*,⁴⁾ f. i Lyksborg
17. Jan. 1861, d. i Kbh. 8. Juni 1920.

a. *Grethe Hjort*,⁵⁾ f. i Kbh. 25. Maj 1903.

b. *Anna Sophie Hjort*,⁶⁾ f. i Kbh. 17. Juni 1904.

I. 4. E. (se Pag. 12). *Helga Kemp*, f. i Godthaab paa Vestmann-
øerne 1. Aug. 1837, d. sst. 12. Okt. 1837.

I. 4. F. (se Pag. 12). *Thora Elisabeth Kemp*, f. i Godthaab paa
Vestmannøerne 4. Sept. 1838, d. sst. 7. Febr. 1839.

I. 5. (fortsat fra Pag. 11). *Christine Kemp*,⁷⁾ f. i Kbh. 25. Jan. 1804,
d. i Christiania 3. Juli 1862.

∞ i Christiania 27. Okt. 1830⁸⁾ *Balthazar Mathias Keilhau*,⁹⁾
f. i Birid 2. Nov. 1797, d. i Christiania 1. Jan. 1858.

I. 6. *Peter Kemp*,¹⁰⁾ f. i Kbh. 5. Febr. 1807,
d. sst. 20. Jan. 1832.

1) Premierløjtnant, Kmjkr., I.Kr.5, N.St.O.3². Forældre: Apotheker, Justitsraad
Jens Jannik Jensen Augsburg og Hustru *Emilie Henriette* f. *Erichsen Hansen*.

2) Oversygeplejerske ved Kommunehospitalet.

3) Skoleinspektrice ved Skolen paa Enghavevej.

4) Mag. scient. Statsmeteorolog. Afdelingschef ved meteorologisk Institut. For-
ældre: Provst *Bernth Christoph Wilkens Lund Hjort* og Hustru *Anne Sophie*
Mathilde f. *Jacobsen*.

5) Stud. mag. Univ. Guldmed. 1925.

6) Stud. polit.

7) Om Forlovelsen med den berømte norske Mathematiker *Niels Henrik Abel*,
se Tillæg Pag. 54.

8) Efter velvillig Oplysning fra Statsarchivet i Christiania er den i S. H. Finne-
Grønns Bog om Slægten Abel (Cria. 1899) anførte Vielsesdato 2. Nov. rettet til
27. Okt.

9) Professor i Mineralogi i Christiania. Forældre: Sognepræst til Birid *Johan*
David Bertram Keilhau og I. Hustru *Johanne Marie* f. *Bodum*. Professor Keil-
haus Ægteskab var barnløst.

10) Cand. phil.

- I. 7. *Wictor Severin Kemp*, f. i Kbh. 18. Febr. 1809,
d. sst. 16. Marts 1815.
- I. 8. *Carl Emil Kemp*,¹⁾ f. i Kbh. 7. Dec. 1810,
d. sst. 17. Sept. 1855.
∞ 18. Juni 1841 *Johanne Henriette Møller*,²⁾ f. i Aalborg
19. April 1819, d. 14. Maj 1899. *† 1899 K*
-
- A. *Christian Henrik Emil Kemp* (se nedenfor).
B. *Carl Johan Kemp* (se Pag. 18).
C. *Harriet Christine Kemp* (se Pag. 18).
D. *Victor Julius Kemp* (se Pag. 18).
E. *Henrik Nicolai Kemp* (se Pag. 18).
F. *Gerhard Peter Brammer Kemp* (se Pag. 19).
- I. 8. A. *Christian Henrik Emil Kemp*,³⁾ f. i Aalborg 25. Jan. 1843,
d. i Vejle 27. Okt. 1906.
∞ i Vejle 23. April 1875 *Engel Cathrine Kjelder*,⁴⁾ f. i
Skagen 13. Okt. 1854.
-
- a. *Niels Carl Kemp*, f. i Vejle 3. Aug. 1876,
d. sst. 21. Febr. 1882.
b. *Johanne Poulina Kemp*,⁵⁾ f. i Vejle 26. Aug. 1878.
c. *Otto Victor Kemp*,⁶⁾ f. i Vejle 8. Marts 1880.
d. *Ellen Kemp*, f. i Vejle 15. Dec. 1881,
d. sst. 25. Febr. 1882.
e. *Karl Emil Kemp*,⁷⁾ f. i Vejle 10. Jan. 1884.
f. *Knud Henrik Kemp*,⁸⁾ f. i Vejle 12. Maj 1885,
d. i Kbh. 1. Febr. 1919.
g. *Ida Marie Kemp*,⁹⁾ f. i Vejle 31. Maj 1886.
h. *Harriet Kemp*,¹⁰⁾ f. i Vejle 5. April 1888.
i. *Svend Christian Kemp*,¹¹⁾ f. i Vejle 17. April 1891.

¹⁾ Præst i Jellinge, Seminarieførstander, se Tillæg Pag. 55.

²⁾ Forældre: Købmand i Aalborg *Christen Møller* og Hustru *Petræa Henriette f. Carstens*.

³⁾ Cand. jur., Sagfører i Vejle.

⁴⁾ Forældre: Kæmner i Skagen, fhv. Branddirektør *Niels Kjelder* og Hustru *Nielsine Pauline f. Mørch*.

⁵⁾ Kommunalærerinde ved Middelfart Kommuneskole.

⁶⁾ Grosserer.

⁷⁾ Grosserer i San Francisco.

⁸⁾ Gartner.

⁹⁾ Adjunkt i Lyngby.

¹⁰⁾ Lærerinde.

¹¹⁾ Cand. jur., Overretssagfører. (Biografi i: Regensianerne 1895—1919, p. 203).

- I. 8. B. *Carl Johan Kemp*, f. i Brøndum 14. Dec. 1845, d. mellem 1845 og 1850.
- I. 8. C. *Harriet (Hariete) Christine Kemp*,¹⁾ f. i Brøndum 15. Aug. 1847, d. i Taarbæk 5. Sept. 1914.
- I. 8. D. *Victor Julius Kemp*,²⁾ f. i Aalborg 10. Juli 1849.
- I. 8. E. *Henrik Nicolai Kemp*,³⁾ f. i Jellinge 29. Maj 1851, d. i Vester Brønderslev 24. Dec. 1904.
 ~ 14. Aug. 1888 *Elisabeth Mørch*,⁴⁾ f. i Hillerød 18. Dec. 1869.

-
- a. *Arne Kemp*,⁵⁾ f. i Uldum 15. Juli 1889.
 ~ i Kbh. 18. Jan. 1919 *Guðrun Hansen*,⁶⁾ f. i Thonager 26. Maj 1898.

-
- a. *Eva Kemp*, f. i Kbh. 28. Dec. 1919.
 b. *Henrik Kemp*, f. i Kbh. 9. Okt. 1921.
 c. *Arne Kemp*, f. i Kbh. 5. Juni 1927.
 b. *Elisabeth Kemp*, f. i Uldum 6. April 1891.
 ~ i Hillerød 26. Sept. 1922 *Karl Gomme Duus*,⁷⁾ f. i Hillerød 27. Aug. 1884.

-
- a. *Elisabeth Duus*, f. i Kbh. 16. Sept. 1923.
 b. *Marie Duus*, f. i Kbh. 13. Marts 1925.
 c. *Steffen Duus*, f. i Kbh. 1. Okt. 1926.
 d. *En Dreng*, f. i Kbh. 1. Jan. 1928.
 c. *Gerhard David Kemp*,⁸⁾ f. i Uldum 30. Nov. 1892.
 ~ i Kbh. 23. Dec. 1921 *Agnes Petrea Kirsten Pedersen*,⁹⁾ f. i Kbh. 29. Nov. 1894.

-
- a. *Erik Kemp*, f. i Kbh. 5. Maj 1925.
 d. *Tage Kemp*,¹⁰⁾ f. i Brønderslev 28. Aug. 1896.

1) Det i Parenthes anførte Navn er Kirkebogens Stavemaade.

2) Cand. pharm., fhv. Gartner ved Landbohøjskolen.

3) Sognepræst til Brønderslev og Serritslev.

4) Forældre: Civilingeniør, Vejinspektør i Hillerød *Niels Peter Severin Mørch*, og Hustru *Elisabeth Jacobine Elise* f. *Pingel*.

5) Højesteretssagfører. (Biografi i Regensianerne 1895—1919, Pag. 134).

6) Forældre: Provst i Thonager *Carl Christian Hansen* og Hustru *Susanne Catherina* f. *Nissen*.

7) Kommunelærer paa Frederiksberg. Forældre: Overlærer i Nyhuse ved Hillerød *Karl Adolf Duus* og Hustru *Anna Kristine* f. *Hansen*.

8) Kommunelærer i Kbh.

9) Fader: Løjtnant, Postkontrollør *Peder Plan Pedersen*.

10) Dr. med., Læge (Biografi i Regensianerne 1895—1919, p. 212).

~ i Tjæreby 28. Aug. 1923 *Eva Lange Begtrup*,¹⁾
f. i Hillerød 9. Maj 1902.

a. *Torkil Kemp*, f. i Kbh. 3. Juli 1924.

b. *Johanne Kemp*, f. i Kbh. 3. Dec. 1925.

I. 8. F. *Gerhard Peter Brammer Kemp*,²⁾ f. i Jellinge 13. Nov. 1852.

I. 9. *Christian Kemp*, f. i Kbh. 22. Nov. 1812, d. ?

II.

*Ludewig Conrad Friedrich Kemp*³⁾

døbt i Kbh. 16. Jan. 1784, d. i Ringsted 30. Juni 1837.

(II. Ægteskab se Pag. 28).

~ I. i Eskifjord 27. Dec. 1818 *Helga Sveinsdóttir*,⁴⁾ døbt i Holmasogn 18. Dec. 1801, d. 1827 i Eskifjord.

II. 1. *Christian Kemp* (se nedenfor).

II. 2. *Christian Frederich Kemp* (se nedenfor).

II. 3. *Niels Daniel Kemp* (se nedenfor).

II. 4. *Dorthea Lovise Kemp* (se Pag. 20).

II. 5. *Ludvig Rudolf Kemp* (se Pag. 20).

II. 6. *Juliane Margrethe Elisabeth Kemp* (se Pag. 26).

II. 7. *Marie Anthonette Kemp* (se Pag. 26).

II. 8. *Lovise Marie Kemp* (se Pag. 28).

II. 1. *Christian Kemp*, f. i Eskifjord 4. Nov. 1817,
d. sst. 5. Nov. 1817.

II. 2. *Christian Frederich Kemp*,⁵⁾ f. i Eskifjord 6. Okt. 1818,
d. i Rusland? efter 1837.

II. 3. *Niels Daniel Kemp*,⁶⁾ f. i Eskifjord 21. Jan. 1820,
d. i Kbh. ? efter 1867.

¹⁾ Forældre: Højskoleforstander *Holger Christian Begtrup* og Hustru *Johanne Caroline f. Lange*.

²⁾ Sognepræst i Taarbæk, ugift. Biogr. Notitser: Fredsbladet Aarg. 31, pag. 81. Dahl og Engelstoft: Dansk biogr. Haandlexikon II. p. 317.

³⁾ Faktor i Húsavik i Island, dernæst ved Beskikkelse af 16. Maj 1830 Consumptionsbetjent i Ringsted. Staver der sit Navn Kæmp. Havde været Livjæger.

⁴⁾ Forældre: Bonde paa Sellátur i Reyðarfjord *Svein Arnason* og Hustru *Ingi-björg f. Jónsdóttir*.

⁵⁾ Confirmeret i Petri Kirke 30. Sept. 1832, Malersvend; levede endnu i 1837 i Kbh., angives død ugift i Rusland.

⁶⁾ 22. Sept. 1849 Kobbmedemester, Borgerskab 1. Dec. 1849. Boede til 1867 i Kbh., men forsvinder da. Skal have haft en Datter.

- II. 4. *Dorthea Lovise Kemp*,¹⁾ f. i Eskifjord 9. Jan. 1821,
 ~ ? Værtshusholder *Madsen*.²⁾
- II. 5. *Ludvig Rudolf Kemp*,³⁾ f. i Húsavík 14. Juli 1822,
 d. i Gvendarnes 25. Dec. 1879.
 ~ (i Vik?) 6. Juli 1846 *Oddný Einarsdóttir*,⁴⁾ f. 10. Nov. 1827, d. ?
-
- II. 5. [A]. *Jón Luðvíksson*,⁵⁾ f. 6. Nov. 1845, d. 10. Nov. 1845.
- II. 5. B. *Einar Luðvíksson*, f. i Höfdahus 15. Jan. 1847,
 d. sst. 31. Jan. 1847.
- II. 5. C. *Björn Luðvíksson*, f. i Höfdahus 16. Jan. 1848,
 d. sst. 17. Jan. 1848.
- II. 5. D. *Oddný Luðvíksdóttir*, f. i Höfdahus 29. Dec. 1848,
 d. sst. 4. Dec. 1851.
- II. 5. E. *Dóra Luðvíksdóttir*, f. i Höfdahus 2. Jan. 1850,
 Einarstaðir i Stóðvarfjord.
 ~ ? *Sigtryggur Jónsson*,⁶⁾ f. 28. Jan. 1852, d. 1922.
 Ægteskabet barnløst.
- II. 5. F. *Helga Luðvíksdóttir*, f. i Höfdahus 8. Febr. 1851,
 d. 23. Dec. 1861.
- II. 5. G. *Oddný Luðvíksdóttir*,⁷⁾ f. i Höfdahus 5. Sept. 1852, d. ?
 ~ ? *Björn Marteinnsson*,⁸⁾ fra Geststóðum i Fáskrúðs-
 fjord, f. 23. Juni 1853.
- II. 5. H. *Konrád Luðvíksson Kemp*,⁹⁾ f. i Höfdahus 18. Sept. 1853,
 d. 27. Sept. 1923.

1) Boede hos Faderen i Ringsted i 1834. Blev ikke viet der, men formentlig i Jylland.

2) Efter Traditionen et Sted i Jylland.

3) Se Tillæg, Pag. 55.

4) Forældre: Bonde paa Gvendarnes i Fáskrúðfjord *Einar Jónsson* og Hustru *Oddný Þorsteinsdóttir* fra Vikurgerði.

5) Moderen: *Guðlaug Arnadóttir* var Husholderske hos Faderen. Ægtede senere Sognefoged *Brynjólf Niculásson* i Tverhamar i Breiðdalsvík. Efter islandsk Skik anføres kun Efternavnet dannet af Faderens Fornavn; kun sjældent bruges Slægtsnavnet Kemp (se f. Eks. II. 5. H.).

6) Paa Brekkuborg. Forældre: *Jón Gislison* og Hustru *Guðrídur Jónsdóttir* fra Höskuldsstaðasel.

7) Hun blev konfirmeret hos sin Fostermoder Enken *Oddný Þorsteinsdóttir* i Vikurgerði paa Kolfreyustád i 1866. Rejste i 1877 til Amerika med Manden; de blev Tjenestefolk; fik i Amerika 2 eller 3 Døtre, mistede dem, og Moderen døde selv kort efter.

8) Forældre: *Marteinn Jónsson* og Hustru *Vilborg Guðmundsdóttir* paa Kolsmuli. *Oddný* og *Björn* rejst til Amerika.

9) Bonde paa Buðareyri ved Reyðarfjord.

- ~ ? *Olafia Samueldóttir*,¹⁾ f. 28. Sept. 1859.
-
- a. *Helgi Kemp*,²⁾ f. 22. Juni 1882,
 ~ ? *Steinum Hansina Jónsdóttir*,³⁾ f. 13. Juli 1887.
-
- a. *Gabriella Sigurbjörg Kemp*, f. 12. Marts 1907.
 b. *Georg Kemp*, f. 18. Sept. 1908.
 c. *Jón Kristun Kemp*, f. 31. Marts 1911.
 d. *Dóra Magnea Kemp*, f. 15. Febr. 1915.
- b. *Dóra Kemp*, f. 6. Juli 1885,
 ~ 24. Nov. 1907 *Dórólfur Beck*,⁴⁾ f. 16. Febr. 1883.
-
- a. *Konrad Beck*, f. 27. Aug. 1908.
 b. *Christjan Nilson Beck*, f. 10. Okt. 1916.
 c. *Eirikur Beck*, f. 17. Nov. 1918.
 d. *Páll Beck*, f. 28. Febr. 1923.
- c. *Lúvisa Kemp*, f. 10. Okt. 1888,
 d. i Reyðarfjord 25. Juni 1908.
- d. *Rosa Kemp*, f. 7. April 1892.
-
- Ida Jensen*, f. 3. Juni 1912.
Unnar, f. 1913.
- e. *Bjárni Kemp*,⁵⁾ f. 16. Febr. 1895.
 ~ ? *Gudný Sigriður Guðnadóttir*.⁶⁾
-
- a. *Svana Torfhildur Kemp*, f. 26. Nov. 1917.
 f. *Guðrún Kemp*, f. 24. Marts 1896.
 ~ 30. Dec. 1920 *Jón Fridriksson*,⁷⁾ f. 10. Jan. 1887.
-
- a. *Adalsteinn Jónsson*, f. 23. Sept. 1922.
 g. *Helga Kemp*, f. 9. Maj 1897, d. i Reyðarfjord 27. Juli 1898.
- II. 5. I. *Einar Luðvíksson Kemp*, f. i Holagerði 22. Febr. 1855,
 d. 8. Marts 1855.

1) Forældre: *Samuel Sveinsson* paa Efrimiðbær i Skorrastaðasógn og Hustru *Guðrun Olafsdóttir*.

2) Skomager i Eskifjord.

3) Fra Sómastaðagerði i Reyðarfjord. Forældre? (*Jón* —).

4) Kaptajn paa Kystfartskibet „Sterling“. (Og paa Skibet „Esja“). Forældre: Hreppstjóra (o: Kommunens Formand) *Hans Jacob Beck* (hvis Fader, Faktor i Eskifjord *Christian (Christen) B.* var fra Vejle) og Hustru *Steinum Pálsdóttir* fra Karlsskála.

5) Realstudent.

6) Fra Eskifjord. Ægteskabet ophævet. Forældre?

7) Chauffør. Gift en Gang før. Forældre?

II. 5. J. *Kristjan Karl Luðviksson Kemp*,¹⁾ f. paa Vóðlum ca. 1855.

a. *Luðvik Kemp*,²⁾ f. 17. Dec. 1875.
~ ? *Guðriður Jacobsdóttir*,³⁾ f. 17. Aug. 1878.

a. *Oli Bjorguin Luðviksson*, f. 5. Okt. 1898.
b. *Dorgeir Luðviksson*, f. 27. Juli 1900.
c. *Petra Luðviksdóttir*, f. 17. Febr. 1902.
~ ? *Bjorguin Magnusson*,⁴⁾ f. 26. Jan. 1900.

* *Friðgeir Bjorguinsson*, f. 2. Nov. 1922.

** *Lúvise Guðriður Bjorguinsdóttir*, f. 2. Jan. 1924.

d. *Magnus Luðviksson*, f. 5. Juli 1905.
e. *Agusta Luðviksdóttir*, f. 26. Juli 1906.
f. *Stefán Luðviksson*, f. 21. Sept. 1910.
g. *Daniel Luðviksson*, f. 15. Nov. 1916.

II. 5. K. *Jón Luðviksson Kemp*,⁵⁾ f. 1856 (?), d. 16. April 1911.
~ 15. Dec. 1902 *Gudný Þorsteinsdóttir*.⁶⁾

a. *Elin Jónsdóttir*,⁷⁾ f. 14. Marts 1903, d. ?
b. *Jón Kristján Jónsson*, f. ? d. ?

II. 5. L. *Magnus Luðviksson Kemp*, f. paa Vóðlum 6. Maj 1858,
d. sst. 30. Juni 1858.

II. 5. M. *Þorsteinn Luðviksson Kemp*,⁸⁾ f. paa Vóðlum 27. April 1859,
d. paa Eyri 29. Aug. 1921.
~ paa Eyri 25. Juni 1879 *Stefania Jónsdóttir*,⁹⁾ f. paa
Eyri 8. Juli 1856, d. sst. 23. Okt. 1915.

a. *Jónina Guðlaug Þorsteinnsdóttir*, f. paa Eyri 29. Jan. 1880.

1) Konfirmeret 1870. Rejst til Amerika (Mexico), efter Andre til Danmark, hvor han skal være død.

2) Bor i Eskifjord. Sømand. Hans Moder: *Elinbjörg Einarsdóttir*, Datter af *Einar Torfasonar*, Bonde i Gvendarnes i Stóðvarfjord.

3) Fra Fáskrúðsfjord. Forældre: Bonden *Jacob Pétursson* fra Oddsstadir i Melrakkaslétta og Hustru *Olufia Stefánsdóttir*.

4) Fra Vikurgerði i Fáskrúðsfjord. Forældre?

5) Konfirmeret 1871. Skomagermester i Seyðisfjord. Var som ung 13 Aar i Danmark.

6) Forældre? Hun har været gift tidligere og stammer fra Vestmannøerne (Dyrhólar eller Portland).

7) Begge Børn angives døde i Seyðisfjord ca. 1910. *Elin* angives som gift i København.

8) Bonde og Sognefoged paa Eyri i Fáskrúðsfjord.

9) Forældre: *Jón Stefánsson* og Hustru *Guðlaug Indridesdóttir* fra Eyri.

~ 27. Maj 1905 *Björn Oddsson*,¹⁾ f. 5. Dec. 1882.

-
- a. *Stefán Björn Bjárnarson*, f. 15. Juni 1906.
 - b. *Magnea-Elinhjörg Bjárnardóttir*, f. 2. Febr. 1908.
 - c. *Bernhard Bjárnarson*, f. 11. Dec. 1908,
d. 18. Dec. 1908.
 - d. *Dorsteinn Kemp Bjárnarson*, f. 30. Dec. 1909.
 - e. *Oddný Þórunn Bjárnardóttir*, f. 30. Juli 1911.
 - f. *Oskar Daniel Bjárnarson*, f. 19. April 1913.
 - g. *Stefania Bjárnardóttir*, f. 7. Febr. 1915,
d. 17. Febr. 1915.
 - h. *Jón Bjárnarson*, f. 6. Juni 1918.
 - i. *Anna Bjárnardóttir*, f. 6. April 1922.
 - k. *Sigrún Bjárnardóttir*, f. 13. Maj 1923.

b. *Oddný Þorsteinnsdóttir*, f. paa Eyri 8. Marts 1881,
d. sst. 11. Juni 1881.

c. *Stefán Þorsteinsson*,²⁾ f. paa Eyri 28. Febr. 1882.
~ 4. Juni 1909 *Olóf (?) Herborg Bjárnardóttir*,³⁾
f. 30. Dec. 1883.

-
- a. *Björn Stefánsson*, f. 7. April 1910.
 - b. *Friðjón Stefánsson*, f. 12. Okt. 1911.
 - c. *Stefán Þorsteinn Stefánsson*, f. 1. Dec. 1912.
 - d. *Margrjet Stefánsdóttir*, f. 7. Sept. 1918.
 - e. *Helgi Unnsteinn Stefánsson*, f. 10. Nov. 1922.

d. *Björn Þorsteinsson*,⁴⁾ f. paa Vikurgerði 9. Aug. 1884.
~ 30. Nov. 1907 *Sigríður Jónsdóttir*, f. 24. Febr. 1886.

-
- a. *Johanna-Nielsina Bjárnardóttir*, f. 30. Okt. 1908,
d. 28. Marts 1909.
 - b. *Johanna Bjárnardóttir*, f. 15. Nov. 1909.
 - c. *Axel Bjárnarson*, f. 10. Marts 1911.
 - d. *Agústa Bjárnardóttir*, f. 10. Aug. 1915.

1) Broder til II. 5. M.e's Mand. Bonde paa Bernnes i Fáskrúðsfjord, slammer fra Hvammi sst.

2) Bonde paa Sómastadigerði i Reyðarfjord.

3) Forældre: *Björn Stefánsson* og *Margrjet Stefánsdóttir* i Dalum, Fáskrúðsfjord. *Stefán* og *Herborg* levede først paa Nesi i Loðmundarfjord; ca. 1923 flyttede de til Buðar Købstad.

4) „Sødriftsmand“, tidligere paa Buðareyri, Fáskrúðsfjord, nu Fagruøyri, sst. Svigerforældrenes Navne ikke opgivne.

- e. Dora Stefania Bjárnardóttir*, f. 26. Marts, 1919,
d. 28. Juni 1919.
f. Birna Guðlaug Bjárnardóttir, f. 25. Juli 1923.
e. Oddný Þorsteinsdóttir, f. paa Eyri 19. Aug. 1893,
~ 6. Juni 1914 *Sigbergur Oddsson*,¹⁾ f. 6. Febr. 1894.

-
- a. Stefania Sigbergsdóttir*, f. 18. Juni 1915.
b. Guðlaug Sigbergsdóttir, f. 5. Maj 1916.
c. Oddur Sigbergsson, f. 19. Maj 1917.
d. Þórunn Sigbergsson, f. 19. Marts 1919.
e. Guðbjörg Sigbergsson, f. 10. Maj 1921.
f. Sigsteinn Sigbergsson, f. 19. Juni 1922.
g. Carl Guðmundsson Sigbergsson, f. 16. Juli 1923.
h. Arthur Sigbergsson, f. 20. Nov. 1924.

- II. 5. N. *Rósa Luðviksdóttir Kemp*, f. paa Vóðlum 30. April 1860,
d. 16. Febr. 1907.
~ 11. Sept. 1894 *Bjarni Jónsson*,²⁾ f. 11. Sept. 1862.

-
- a. Jónunn Bjárnardóttir*,³⁾ f. 27. April 1894,
~ 3. Juni 1915 *Þorlindur Olafsson*,⁴⁾ f. 25. Maj 1887.

-
- a. Bjarni Þorlindsson*, f. 1. Aug. 1916.
b. Kristjana Sigriður Lilja Þorlindsdóttir, f. 21. Aug. 1917.
c. Olafur Armann Þorlindsson, f. 20. Dec. 1919.
d. Rósa Kemp Þorlindsdóttir, f. 11. Febr. 1924.
b. Vilborg Bjárnardóttir, f. 30. Okt. 1896.
c. Rósa Bjárnardóttir, f. 7. Aug. 1900.

- II. 5. O. *Oddbjörg Luðviksdóttir Kemp*,⁵⁾ f. i Gvendarnes 6. Aug. 1861.
~ *Guðni Guðmundsson*,⁶⁾ f. 8. Juni 1853,
d. i Eskifjord 2. Sept. 1902.

-
- a. Konrad Rosenberg Guðnason*, f. 2. Okt. 1887.

¹⁾ Fra Hvammi i Fáskrúðsfjord. Se pag. 23. Note 1.

²⁾ Fra Þuridarstaðir i Suðurmulasýssel. Forfatter og Redaktør ved det kirkelige Tidsskrift „Bjarni“, nu Lærer og Degn i Reykjavik. Gift II. Gang. Forældre: *Jón Bjárnason* og Hustru *Vilborg Inriðadóttir*.

³⁾ Sygeplejerske ved Akureyrir Hospital.

⁴⁾ Fra Gvendarnes, Fáskrúðsfjord. Forældre: *Olafur Þorsteinsson* og Hustru *Kristjana Jónsdóttir*.

⁵⁾ Kom 5 Aar gl. til Fosterforældrene Sognefoged *Þorsteinn Guðmundsson* og Hustru *Marie Sigurðardóttir* i Höfðahus.

⁶⁾ Skomagermester 1) i Reykjavik, 2) i Seyðisfjord, 3) i Eskifjord. Forældre: Pastor *Guðmundur Bjárnason* fra Borg paa Mýrar og Hustru *Guðrun Þorkelsdóttir*.

- ~ *Axelina Eyólfsdóttir*,¹⁾
 b. *Kristin Maria Guðnadóttir*,
 ~ *Bjargmundur Sveinsson*.²⁾
-
- a. *Guðmundur Rosenberg Bjargmundsson*,
 f. 28. April 1916.
 b. *Helga Níla Bjargmundsdóttir*, f. 22. Sept. 1917.
 c. *Lovisa Rudolfa Bjargmundsdóttir*, f. 5. Okt. 1918.
 d. *Stefán Ingimundur Bjargmundsson*, f. 20. Nov. 1919.
 c. *Guðmundur Guðnason*, f. 13. Okt. 1894.
 d. *Luðvik Rudolf Guðnason*, f. 14. Febr. 1902,
 d. i Eskifjord 1918.
- II. 5. P. *Helga (Luðviksdóttir) Kemp*, f. i Gvendarnes 14. Sept. 1863,
 d. 14. Jan. 1895.
 ~ i Vikurgerði 30. Okt. 1889 *Stefán Arnason*,³⁾
 f. 6. Marts 1867.
 a. *Luðvig Rudolf Kemp*,⁴⁾ f. paa Vikurgerði 8. Aug. 1889,
 ~ 30. Maj 1912 *Elisabeth Stefánsdóttir*,⁵⁾ f. 5. Juni 1888.
-
- a. *Julius Kemp*, f. 15. Febr. 1913.
 b. *Ragna Kemp*, f. 21. Sept. 1914.
 c. *Stefán Kemp*, f. 18. Aug. 1915.
 d. *Friðgeir Kemp*, f. 29. April 1917.
 e. *Adils Kemp*, f. 29. Jan. 1920.
 f. *Björgólfur Kemp*, f. 3. Juni 1921.
 g. *Oddný Elisabeth Kemp*, f. 15. Aug. 1922.
 b. *Oddný Kemp*, f. i Østisland 25. Sept. 1891.
 ~ 14. Maj 1916 *Björgólfur Stefánsson*,⁶⁾ f. 12. Marts 1885.
 c. *Guðni Kemp*, f. 1893, d. 1897.
- II. 5. Q. *Dorbjörg Luðviksdóttir (Kemp)*, f. i Gvendarnes 10. Marts
 1865, d. sst. 1. April 1865.
- II. 5. R. *Páll Luðviksson (Kemp)*, f. i Gvendarnes 8. April 1866,
 d. i Eskifjord 29. Nov. 1887.

1) Ægteskabet barnløst og ophævet.

2) Sømand i Reykjavik, Broder til Kunstmaler *J. Kjarval*.

3) Bonde paa Asunnar, Breiðdalsvík. Forældre: *Arni Friðriksson* og Hustru *Guðný Pjetursdóttir* i Tunguhagi i Vallanæs Sogn.

4) Værklærer paa Illúgastáðir. Skriver sig *Kemp*, ikke *Stefánsson*. Biografi, se Tillæg, pag. 55.

5) Fra Jörvík i Breiðdalsvík. Forældre: *Stefán Johannesson*, Bonde paa Jörvík og Hustru *Mensaldrína Þorsteinsdóttir*.

6) Købmand i Reykjavik. Ægteskabet barnløst.

- II. 5. S. *Agust Luðviksson (Kemp)*, f. i Gvendarnes 21. Aug. 1867, d. sst. 4. Juni 1868.
- II. 5. T. *Guðlaug Luðvikssdóttir (Kemp)*, f. i Gvendarnes 23. Okt. 1868, d. sst. 9. Nov. 1868.
- II. 5. U. *Niels Luðviksson¹⁾ (Kemp)*, f. i Gvendarnes 2. April 1871.
- II. 5. V. *Guðmundur Luðviksson (Kemp)*, f. 30. Juli 1875, d. 4. Aug. 1875.
- II. 6. *Juliane Margrethe Elisabeth Kemp²⁾*
f. i Husávik 7. Sept. 1823, d. i Eskifjord 7. Sept. 1829.
- II. 7. (se Pag. 19). *Marie Anthonette Kemp³⁾* f. i Húsavík 6. April 1825, d. i Kbh. 27. Juni 1903.
~ i Kbh. 31. Okt. 1845 *Joachim Becher Smith⁴⁾* f. i Sorterup 21. Juni 1809, d. i Kbh. 31. Marts 1893.
-
- II. 7. A. *Niels Ludvig Martinus Smith⁵⁾* f. i Kbh. 17. Maj 1847, d. sst. 11. Juni 1916.
~ i Kbh. 26. Maj 1882 *Marie Henriette Johanne Rye⁶⁾*, f. i Middelfart 5. Febr. 1851.
- II. 7. B. *Helga Margarethe Dorothea Smith*, f. i Kbh. 6. Maj 1849, d. sst. 25. Jan. 1868.
- II. 7. C. *Joachim Becher Smith⁷⁾* f. i Kbh. 15. Marts 1851, d. sst. 31. Dec. 1926.
- II. 7. D. *Michael Rudolph Henrik Smith⁸⁾* f. i Kbh. 13. Febr. 1853, d.
- II. 7. E. *Anna Margrethe Sophie Catarine Smith*, f. i Kbh. 27. April 1855, d. sst. 23. Marts 1868.

¹⁾ Rejste som ung til Amerika, „levede der ugift ved Stillehavskysten“. Tog med sin Moder efter Faderens Død til Vik i Kolofreyjustaðs Sogn, men flyttede 14 Aar gl. fra Kolsmúli til Eskifjord 1885.

²⁾ Død hos Plejeforældre af Brystsvaghed.

³⁾ Døbt i Holme Kirke i Island; var inden 1837 adopteret af Hofkobbersmedemester *Niels Daniel Kemp*, hos hvem hun var i Huset (kaldtes *Maja*) sammen med *Niels Daniel* og i kort Tid *Dorothea*.

⁴⁾ Virkelig Kammerassessor; først Urtekræmmer m. Borgersk. af 6. April 1844, derefter Fuldmægtig paa Straffeanstalten paa Christianshavn. Forældre: Pastor *Laurentius Martin Smith* og Hustru *Anne Margrethe f. Becher*.

⁵⁾ Fabrikant, Direktør (Smith, Mygind og Hüttemeyer).

⁶⁾ Forældre: Fotograf *Carl Ed. Emil Rye* og Hustru *Adelgunda Amalie f. Stricker. Johanne Rye*, Malerinde, blev efter sit Ægteskab med Smith, ophævet 13. Dec. 1895, borgerlig viet 11. April 1899 i Kbh. til den svenske Forfatter, Notarie *Ernst Andersson Didring*, f. 18. Okt. 1868.

⁷⁾ Billedhugger, Bogholder ved Fængslet paa Christianshavn. Erholdt 1875 Akademiets lille Guldmedaille for Statuen „Paris, som udæsker Grækerne“. Senere den store Guldmedaille. Har bl. a. modelleret Portrætrelieffet af Stiftsprovst *Axel Kemp*.

⁸⁾ Sømand, senere Skæbne ukendt.

- II. 7. F. *Frederik Morten Smith*,¹⁾ f. i Kbh. 18. Marts 1857,
d. sst. 25. Dec. 1880.
- II. 7. G. *Agnes Rosa Dorothea Ida Smith* f. i Kbh. 19. Marts 1859,
~ i Kbh. 9. Dec. 1879 *Christian Marius Møller*,²⁾ f. i Fre-
dericia 10. Dec. 1846, d. i Kbh. 26. Nov. 1892.
-
- a. *Edith Møller*, f. i Kbh. ? 26. Aug. 1880.
~ i Kbh. 29. Marts 1904 *Thorkild Emil Kjølhedede*,³⁾
f. 21. Juni 1880.
-
- a. *Svend Kjølhedede*, f. i Kbh. 24. Sept. 1905.
b. *Erik Kjølhedede*, f. i Kbh. 3. Juni 1907,
d. sst. 26. Marts 1908.
c. *Knud Kjølhedede*, f. i Kbh. 31. Marts 1909.
- b. *Carl Knud Møller*,⁴⁾ f. i Kbh. ? 28. Jan. 1882,
d. sst. 18. Dec. 1919.
- c. *Sigrid Møller*, f. 17. Juni 1886,
~ 8. Sept. 1908 *Ejnar Packness*,⁵⁾
f. i Næstved 9. Jan. 1879.
-
- a. *Birgitte Packness*, f. 31. Maj 1909.
b. *Palle Packness*, f. 15. Okt. 1911, d. 16. April 1912.
c. *Gertrude Packness*, f. 10. Juli 1915.
d. *Anne Christine Packness*, f. 4. Aug. 1918.
- II. 7. H. *Laura Hulda Odalie Smith*, f. i Kbh. 23. Nov. 1863,
~ i Kbh. 24. April 1886 *Aage Valdemar Severin From*,⁶⁾
f. i Kbh. 18. Jan. 1862.
-
- a. *Aage From*,⁷⁾ f. i Horsens 6. Marts 1887.

1) Sømand.

2) Læge; Forældre: Oberst *Karl Knud Møller* og Hustru *Karen Casparine f. Christensen*.

3) Fabrikant; Forældre: Provst *Axel Viggo Christian Kjølhedede* og Hustru *Thyra Eugenie Jolanthe f. Müller*.

4) Cand polyt.

5) Kgl. Bygningsinspektør, Arkitekt i Aalborg. Personalìa: Blaa Bog. Forældre: Købmand *Jens Carl Christian Packness* og Hustru *Christine f. Hansen*.

6) Fængselsinspektør paa Vridsløse, R.D.M. Forældre: Fængselsinspektør *Martin Severin Janus From* og Hustru *Caroline Christine Henriette f. Kjærulff*.

7) Fhv. Bankfuldmægtig i Nakskov.

~ i Søllerød 2. Sept. 1916 *Else Dichmann*,¹⁾
f. i Kbh. 3. Febr. 1896.

a. *Jørgen From*, f. i Nakskov 27. Aug. 1918.

Ægteskabet ophævet.

b. *Helga Margarethe From*, f. i Horsens 10. Juni 1888,
d. sst. 6. April 1889.

c. *Niels Hjalmar Gustav From*,²⁾ f. i Horsens 6. Dec. 1890.

~ I. i Horsens 24. Aug. 1917 *Edel Aase Christella Jacobsen*,³⁾ f. i Kbh. 27. Febr. 1896.

Ægteskabet ophævet.

~ II. paa Fr.berg 3. Jan. 1924 *Karen Gudrun Bruun*,⁴⁾

f. i Vridsløselille 17. Marts 1900.

Grethe From, f.

Mogens From, f. i Viborg 3. Febr. 1926.

II. 7. I. *Marie Smith*, f. i Kbh. 3. Dec. 1865, d. sst. 3. Dec. 1865.

II. 7. J. *Hanne Margrethe Smith*, f. i Kbh. 6. Marts 1868,
d. sst. 10. Aug. 1868.

II. 8. *Lovise Marie Kemp*, f. i Húsavík 17. Aug. 1827, d. ?

(II.)

Ludewig Conrad Friedrich Kemp, døbt i Kbh. 16. Jan. 1784,⁵⁾

d. i Ringsted 30. Juni 1837. (I. Ægteskab se pag. 19).

~ II. i Ringsted 11. Aug. 1830 *Marie Hedevig Langemann*,⁶⁾

døbt i Ringsted 9. Sept. 1810, d. ?

II. 9. *Johan Friderick Kemp*.

II. 10. *Jens Vilhelm Kemp*.

II. 9. *Johan Friderick Kemp*,⁷⁾ f. i Ringsted 8. Nov. 1831,

d. i Kbh. 14. April 1903.

¹⁾ Forældre: Sadelmagermester *Fritz Andreas Hans Henning Dichmann* og Hustru *Chirstine f. Mogensen*.

²⁾ Kaptajn.

³⁾ Forældre: Kasserer *Aage Jacobsen* og Hustru *Edel Cæcilie Ulrikka f. Hansen*.

⁴⁾ Forældre: Malermester paa Vridsløse *Bruun* og Hustru *f. Jensen*.

⁵⁾ Noter se pag. 19.

⁶⁾ Forældre: *Jens Langemann* og Hustru *Maren Larsdatter* af Ringsted. Efter Mandens Død 1837 tog hun Tjeneste i Københ. og kunde ikke selv anmelde sin anden Søns Død.

⁷⁾ Murer.

~ I. i Kbh. 3. Maj 1857 *Gustave Lovise Antonie Buch*,¹⁾
f. ca. 1819, d. i Kbh. 3. April 1858.

Ægteskabet barnløst.

~ II. *Caroline Juliane Petersen*,²⁾ f. paa Christiansø 9. Jan.
1835, d. i Kbh. 29. Nov. 1915.

II. 9. A. *Ottilia Petrea Christine Kemp*, f. i Kbh. 21. Juli 1860.

II. 9. B. *Thora Laurine Nicoline Kemp*, f. i Kbh. 7. Febr. 1862,
d. i Kbh. 3. Juli 1865.

II. 9. C. *Anna Betty Amanda Kemp*, f. i Kbh. 22. April 1864.

II. 10. *Jens Vilhelm Kemp*, f. i Ringsted 8. Dec. 1834,
d. sst. 26. Marts 1839.

III.

Carl Christian Adolph Kemp,³⁾

f. i Kbh. 16. Marts 1786, d. (1821?)

IV.

Johann Friedrich Kemp,⁴⁾

f. i Kbh. 26. Juli 1788, d. sst. 28. Aug. 1812.

V.

Peter Christen Holmer Kemp,⁵⁾ f. i Kbh. 6. Nov. 1790,
d. sst. 5. Maj 1846.

~ i Kbh. 14. Okt. 1825 *Rachel Christine Trige*,⁶⁾ f. i Christians-
sand 26. Juli 1794, d. i Kbh. 21. Jan. 1863.

V. 1. *Christian Jacob Kemp*.

V. 2. *Dorothea Juliane Kemp*.

V. 3. *Constantin Adolph Kemp*.

1) Født *Køye*. Viet I. i Kbh. 26. Juni 1846 til *Hans Wilhelm Buch*, f. 1819, d. i Kbh. 6. Juni 1856, Murersvend. Hun døde paa Alm. Hospital.

2) Forældre: Letmatros *Niels Petersen* og Hustru *Kirstine f. Holm*. Ved sin Død efterlod hun en (Pleje?)Datter *Thora Kemp*.

3) Efter Tradition død for egen Haand. Ugift. Bendrejer, Proviantforvalter ved Holmen.

4) Sejlmager, ugift.

5) Værtshusholder.

6) Født *Hermann*. Enke efter Justitsquartermester *Trige*.

- V. 1. *Christian Jacob Kemp*,¹⁾ f. i Kbh. 24. Maj 1828,
d. sst. 11. Okt. 1874.
~ i Kbh. 27. Juli 1851 *Bolette Christiane Marie Braager*.²⁾
f. 13. Sept. 1830, d. ?

V. 1. A. *Wilhelmine Sophie Christiane Kemp*,
f. i Kbh. 2. Jan. 1852, d. sst. 11. Marts 1862.

Ægteskabet ophævet.

[V. 1. B.] *Constantine Adolphine Kemp*,³⁾
f. i Kbh. 30. Aug. 1863, d. sst. 17. Marts 1864.

- V. 2. *Dorothea Juliane Kemp*, f. i Kbh. 23. Maj 1830,
d. ?
~ i Kbh. 26. Dec. 1861 *Peder Hansen*,⁴⁾
f. 1840, d. ?
- V. 3. *Constantin Adolph Kemp*,⁵⁾ f. i Kbh. 8. Dec. 1833,
d. sst. 29. Aug. 1853.

VI.

Niels Andreas Paul Kemp,
f. i Kbh. 19. Nov. 1792, d. sst. 27. April 1796.

VII.

- Paul Hans Jürgen Kemp*,⁶⁾ f. i Kbh. 22. Sept. 1795, d. ?
~ i Kbh. 13. Juli 1832 *Marthe Kirstine Riveland*,⁷⁾ f. i Kbh.
19. Sept. 1804, d. ?

-
- VII. 1. *Louise Marie Rosalie Pauline Kemp*, f. i Kbh. 21. Febr.
1832, d. ?
- VII. 2. *Dorothea Rudolphine Ferdinandine Laura Kemp*, f. i Kbh.
13. April 1834, d. ?
- VII. 3. *Thorwald Adolph Wilhelm Daniel Kemp*, f. i Kbh. 5. Maj
1836, d. ?

1) Kobbersmedesvend.

2) Forældre? Hun fik 4. Juni 1861 Detailhandlerbevilling.

3) Moderen: Ugift *Nicoline Ernestine Georgine Jørgensen*, f. ca. 1831.

4) Arbejdsmand i Svendborg, hvorfra Ægteparret er rejst, da ingen af dem
nævnes døde der.

5) Arbejdsmand, død ugift, af Cholera.

6) Snedkersvend, rejste til Amerika med sin Familie.

7) Forældre: *Andreas Rasmus Riveland* og Hustru *Mette Christine f. Møller*.

VIII.

- Niels Daniel Kemp*,¹⁾ f. i Kbh. 8. Marts 1797, d. sst. 7. Marts 1852.
~ i Kbh. I. 25. Maj 1821 *Anna Maria Tofte*,²⁾ f. i Kbh. 3. Okt. 1798, d. sst. 9. Jan. 1830. Ægteskabet barnløst.
~ i Kbh. II. 2. Juli 1830 *Dorthea Christine Schmidth*,³⁾ f. 14. Okt. 1804, d. i Kbh. 7. Sept. 1877.

-
- VIII. 1. *Marie Dorothea Rosalinde Kemp* (se nedenfor).
VIII. 2. *Helga Brunhilde Kemp* (se nedenfor).
VIII. 3. *Rosalinde Dorothea Kemp* (se Pag. 34).
VIII. 4. *Agnes Nicolowna Kemp* (se Pag. 36).
VIII. 5. *Ida Marie Kemp* (se Pag. 37).
VIII. 6. *Hulda Hortensia Kemp* (se Pag. 37).
VIII. 7. *Odalie Leontine Kemp* (se Pag. 39).
VIII. 8. *Victor Christian Kemp* (se Pag. 42).
VIII. 9. *Axel Gudmund Kemp* (se Pag. 42).
VIII. 10. *Otto Niels Kemp* (se Pag. 46).
VIII. 11. *Dorothea Christine Kemp* (se Pag. 46).

VIII. 1. *Marie Dorothea Rosalinde Kemp*, f. i Kbh. 4. April 1831, d. sst. 29. Febr.⁴⁾ 1832.

VIII. 2. *Helga Brunhilde Kemp*, f. i Kbh. 3. Sept. 1832, d. sst. 23. Jan. 1863.
~ i Kbh. 12. Dec. 1854 *Frederik Ferdinand Adersen*,⁵⁾ f. i Kbh. 18. Juni 1824, d. sst. 3. Sept. 1891.

VIII. 2. A. *Ingeborg Adersen*, f. i Kbh. 11. Sept. 1855, d. sst. 1. Juni 1861.

¹⁾ Kobbersmedefrimester ved Borgersk. af 2. Jan. 1821. I 1836 Hofkobbermedemester. Malet, ligesom Hustruen, 1838 af Morten Thrane Brünnich. Originalerne tilhører Ingeniør *Johs. Axel Kemp*. Kobbersmedemesteren ejede forskellige Ejendomme (paa Vandkunsten, Amagertorv, i Laxegade og paa Østergade) samt Borsholmgaard, Vest f. Helsingør.

²⁾ Forældre: Smed paa Holmen *Iver Christensen Tofte* og Hustru *Karen Nielsdatter f. Bruun*.

³⁾ Forældre: Toldbetjent i Viborg *Niels Michelsen Schmidth* og Hustru *Cathrine Maria f. Lønstrup*. Gravstenens Stavemaade Dorothea sikkert urigtig, Skifte retten har Dorthea; hendes egen Stavemaade i 1852 er Dorothea Schmidt.

⁴⁾ Gravstenens Dato urigtig. Se Faderens Erklæring, Tillæg Pag. 56.

⁵⁾ Intendant, Kaptajn. Forældre: Parykmagerfrimester *Hendrich Hans Adersen* og Hustru *Gertrud Marie f. Liisberg*. Hans andet Ægteskab se: Dr. med. Hugo Adersen: Mit Navns Historie. Kbh. 1919 Pag. 39.



NIELS DANIEL KEMP.
Malet af M. T. Brünnich 1838.



DOROTHEA CHRISTINE KEMP, f. SCHMIDT.
Malet af M. T. Brünnich 1838.



ROSA SCHMIDTH. AXEL KEMP. ODA LORCK. THEA LASSON. AGNES SAHLERTZ. IDA KEMP.
MAJA SMITH. HULDA FRITZ. OTTO KEMP.

- VIII. 2. B. *Hugo Adersen*,¹⁾ f. i Kbh. 24. Dec. 1856,
d. sst. 9. Dec. 1926.
- VIII. 2. C. *William Adersen*,²⁾ f. i Kbh. 15. Aug. 1858,
d. i Zürich 24. Maj 1890.
- VIII. 3. *Rosalinde (Rosa) Dorothea Kemp*, f. i Kbh. 23.³⁾ April 1834,
d. sst. 15. Dec. 1918.
- ~ II. ca. 1884 *Martinus Smith*,⁴⁾ f. i Sorterup 9. Aug. 1811,
 d. i Kbh. 21. Dec. 1884. Ægteskabet barnløst.
- ~ I. i Kbh. 31. Dec. 1857 *Niels Axel de Hofman-Schmidth*,⁵⁾
 f. i Borbjerg? 19. Dec. 1833, d. i Chicago 25. Febr. 1874.

VIII. 3. A. *Caroline Amalie Dorthea Ernestine de Hofman-Schmidth* (se nedenfor).

VIII. 3. B. *Holger Halkus de Hofman-Schmidth* (se Pag. 36).

VIII. 3. C. *Rosa Hedevig de Hofman-Schmidth* (se Pag. 36).

VIII. 3. D. *Victor Christian de Hofman-Schmidth* (se Pag. 36).

VIII. 3. A. *Caroline Amalie Dorthea Ernestine de Hofman-Schmidth*,
f. paa Hanbjergovgaard 15. Okt. 1858, d. i Kbh.
21. Dec. 1892.

 ~ i Kbh. 17. Juli 1879 *Niels Christian Borberg*,⁶⁾
 f. i Randers 24. April 1835, d. i Kbh. 27. Dec. 1896.

a. *Niels Christian Borberg*.

b. *Poul Borberg*.

c. *William Borberg*.

d. *Knud Borberg*.

e. *Svend Borberg*.

a. *Niels Christian Borberg*,⁷⁾ f. i Kbh. 7. Okt. 1880.

¹⁾ Dr. med. Ugift. (Personalialia: Se Carøe: Den danske Lægestand). Hans Moders Billede i Domus medica er malet af Morten Thrane Brännich 1838.

²⁾ Dr. med. Ugift. (Personalialia: Se fornævnte H. Adersen: Mit Navns Historie Pagg. 39–41).

³⁾ Hendes Fødselsdag fejredes en Aarrække 22. April.

⁴⁾ Islandsk Købmand og hollandsk Konsul. Forældre: Pastor *Laurentius Martin Smith* og Hustru *Anna Margrethe f. Becher*.

⁵⁾ Cand. phil., Løjtnant, Proprietær paa Hanbjergovgaard. Død som Redaktør i Chicago. Forældre: Salmedigteren Pastor *Michael Nielsen Schmidth* og Hustru *Marie Cathrine Sophie f. de Hofman*.

⁶⁾ Dr. med. Biogr. se Carøe: Den danske Lægestand. Forældre: Tobaksfabrikant *Jørgen Terp Borberg* og Hustru *Christine Sophie f. Terchildsen*. (Slægten Borbergs Personalialia til 1915 se L. P. Borberg: Stamtavle over Slægten Borberg, 1915).

⁷⁾ Dr. med. Personalialia se Note 6.

~ I. i Søllerød 20. Jan. 1906 *Karen Margrethe Lauritzen*,¹⁾ f. i Kbh. 5. Jan. 1882.

a. *Alita Margrethe Borberg*, f. i Kbh. 3. Juni 1907.
~ i Kbh. 8. Aug. 1927 *Poul Erik de Renouard*,²⁾
f. 27. Nov. 1900.

b. *Inge Dorothea Borberg*, f. i Kbh. 16. Sept. 1909.

c. *Jørgen Christian Borberg*, f. paa St. Hans Hosp.
26. Aug. 1911.

Ægteskabet ophævet.

~ II. i Kbh. 28. Juli 1926 *Sophie Evers Kemp*,
f. *Hansted*,³⁾ f. i Saltum i Jylland 9. Jan. 1889.

d. *Niels Christian Hansted Borberg*,
f. i Kbh. 28. Juni 1927.

b. *Poul Borberg*,⁴⁾ f. i Kbh. 30. Okt. 1883.
~ paa Frberg 20. Okt. 1911 *Hulda Marie Rønnow*
Ørsnes,⁵⁾ f. i Svendborg 12. Aug. 1887.

a. *Allan Borberg*, f. paa Frberg 16. Aug. 1912.

b. *Willy Borberg*, f. paa Frberg 11. Jan. 1916.

c. *William Borberg*,⁶⁾ f. i Kbh. 3. Nov. 1885.

d. *Knud Borberg*,⁷⁾ f. i Kbh. 30. Nov. 1886.

~ p. Frberg 21. Dec. 1921 *Eva Kjærgaard*,⁸⁾
f. paa Frberg 28. Marts 1902.

a. Udøbt Søn, f. i Kbh. 1922, d. sst. 1922.

Ægteskabet ophævet.

e. *Svend Borberg*,⁹⁾ f. i Kbh. 8. April 1888.

1) Forældre: Ingeniør *Severin Lauritzen* og Hustru *Dorothea f. Sønderberg*.

2) Bankassistent. Forældre: Stationsforstander *Louis de Renouard* og Hustru *Jeanne Josepha Victorine Fortuné f. de Plane*.

3) I første Ægteskab gift med Tandlæge *Otto Kemp*, se Pag. 45.

4) Kontorchef i K. T. A. S.

5) Forældre: Købmand *Niels Ernst Ørsnes* og Hustru *Augusta Dorothea f. Rønnow*.

6) Cand. polit., 1. Legationssekretær ved Gesandtsk. i London. (Personalialia: Blaa Bog). R.D.M., S.V.3¹, I.F.2, Fi.H.R.2², N.O.N.3, N.St.O.3¹, Po.P.R.3, S.N.3.

7) Reservelæge. (Personalialia: Carøe: Den danske Lægestand).

8) Forældre: Dr. med. *Niels Christian Kjærgaard* og Hustru *Johanne Bolette f. Brasch*.

9) Redaktør, cand. phil., Forfatter. (Personalialia: Blaa Bog. En Søn: *Mogens William B.*, f. i Kbh. 6. Febr. 1916).

~ i Kbh. 3. Febr. 1926 *Jonna Bülow*,¹⁾
f. i Kbh. 14. April 1900.

a. *Claus Cecil Borberg*, f. i Kbh. 11. Aug. 1926.

VIII. 3. B. *Holger Halkus de Hofman-Schmidth*,
f. i Kbh. 15. Juni 1861, d. sst. 27. Jan. 1862.

VIII. 3. C. *Rosa Hedevig de Hofman-Schmidth*,
f. 1863, d. i Gjentofte 30. Juni 1866.

VIII. 3. D. *Victor Christian de Hofman-Schmidth*,²⁾
f. i Kbh. 3. Maj 1864, d. i Kbh. 23. Aug. 1917.

VIII. 4. *Agnes Nicolowna Kemp*, f. i Kbh. 19. Febr. 1836,
d. sst. 29. April 1917.

~ i Kbh. 2. Jan. 1870 *Christopher Severin Sahlertz*,³⁾
f. i Kbh. 5. Jan. 1832, d. i Kbh. 20. Nov. 1890.

VIII. 4. A. *Estrid Sahlertz*.

VIII. 4. B. *Ove Sahlertz*.

VIII. 4. C. *Rigmor Sahlertz*.

VIII. 4. D. *Dødfødt Dreng*.

VIII. 4. E. *Frode Sahlertz*.

VIII. 4. F. *Herdis Sahlertz*,

VIII. 4. A. *Estrid Sahlertz*,⁴⁾ f. paa St. Hans Hosp. 12. Dec. 1870.

VIII. 4. B. *Ove Sahlertz*,⁵⁾ f. paa St. Hans Hosp. 8. Dec. 1871.

~ i Kbh. 30. Sept. 1906 *Alma Olivia Kirstine Christensen*,⁶⁾
f. i Slagelse 18. Dec. 1879.

{ a. *Erik Christopher Sahlertz*, f. i Odense 31. Marts 1911.

{ b. *Kirsten Elisabeth Sahlertz*, f. i Odense 31. Marts 1911.

c. *Torben Sahlertz*, f. i Odense 6. Marts 1915.

d. *Ebbe Herluf Sahlertz*, f. i Odense 2. Juli 1921.

¹⁾ Forældre: Højesteretssagfører *Fritz Bülow* og Hustru *Fanny Augusta Frederikke f. Poulsen*.

²⁾ Cand. pharm.

³⁾ Kaptajn i Kongens Livjægere, Inspektør ved St. Hans Hospital, Overøkonomiforvalter paa Bidstrupgaard. Forældre: Operasanger *Ludvig Ferdinand Sahlertz* og Hustru *Christine Marie f. Gade*. I første Ægteskab med *Sophie Charlotte Smith*, f. ca. 1836, havde Økonomiforv. S. to Børn: *Michael Morten Smith Sahlertz*, f. 21. Marts 1860, og *Julie Louise Caroline Smith Sahlertz*, f. 23. Nov. 1861.

⁴⁾ Assistent i Kbh.s Skattevæsen.

⁵⁾ Kabelmester ved Elektricitetsvæsenet i Odense.

⁶⁾ Forældre: Forretningsfører *Niels Christensen* og Hustru *Anna Olivia Cathrine f. Sørensen*.

- VIII. 4. C. *Rigmor Sahlertz*,¹⁾ f. paa St. Hans Hosp. 15. Jan. 1875.
VIII. 4. D. *Dødfødt Dreng*, f. paa St. Hans Hosp. 2. April 1876.
VIII. 4. E. *Frode Sahlertz*,²⁾ f. paa St. Hans Hosp. 23. Maj 1877.
 ~ i Upington, Sydafrika 6. April 1910 *Martha Marie
 Therese Preuss*,³⁾ f. 21. Sept. 1875.

-
- a. *Rudolph James Christopher Sahlertz*,
f. i Upington 30. Jan. 1911.
b. *Carmen Agnes Margaret Sahlertz*,
f. 26. Aug. 1914, døbt i Capstaden.

- VIII. 4. F. *Herdis Sahlerts*, f. paa St. Hans Hosp. 13. Nov. 1879.
 ~ i Kbh. 3. Juli 1903 *Rasmus Christiansen*,⁴⁾
 f. i Bjertrup v. Aarhus 13. Febr. 1863.

-
- a. *Jørgen Christiansen*,⁵⁾ f. i Kbh. 2. April 1904.
b. *Bodil Christiansen*, f. i Kbh. 10. Nov. 1905.
c. *Jan Henning Christiansen*, f. i Kbh. 21. April 1914.

- VIII. 5. *Ida Marie Kemp*, f. i Kbh. 23. Okt. 1837,
d. paa Frberg 4. Dec. 1925.

- VIII. 6. *Hulda Hortensia Kemp*, f. i Kbh. 21. Juni 1839,
d. i Bagsværd 15. Juli 1927.
 ~ i Kbh. 11. Maj 1859 *Thomas Fritz*,⁶⁾ f. i Bedsted 16. Dec.
 1832, d. i Jægersborg 10. Juli 1873.

-
- VIII. 6. A. *Ernst Victor Fritz*.
VIII. 6. B. *Dødfødt Dreng*.
VIII. 6. C. *Helga Maria Fritz*.
VIII. 6. D. *Eva Fritz*.
VIII. 6. E. *Thyra Fritz*.
VIII. 6. F. *Ove Fritz*.
VIII. 6. G. *Axel Fritz*.

1) Kontorassistent.

2) Major i The Union Reserve of Officers, Assistant Field Cornet i The Upington Defence Rifle Assoc. Gordonia, Südwest-Africa.

3) Forældre: *Rudolph Gustav Preuss* og Hustru *Caroline Wilhelmine* geb. *Züge*.

4) Figurmaler; Forældre: Gaardejer *Christian Pedersen* og Hustru *Karen Marie* f. *Rasmussen*. (Personalia: Blaa Bog).

5) Cicelør paa Rhode-Island.

6) Proprietær (Vejlegaard pr. Odense, Lykkensgave, Søgaard p. Sjælland og Kratmøllen ved Helsingør). Forældre: Sognepræst *Frederik Christian Rosenkrantz Fritz* og Hustru *Nicoline* f. *Lerche Bendix*.

- VIII. 6. A. *Ernst Victor Fritz*, f. paa Vejlegaard 18. Febr. 1860,
d. sst. 20. Juli 1860.
- VIII. 6. B. *Dødfødt Dreng*, f. paa Vejlegaard 21. Juni 1862.
- VIII. 6. C. *Helga Maria Fritz*, f. paa Lykkensgave, Taastrup Sogn,
29. Juli 1864.
~ i Kbh. 12. Maj 1890 *Carl Ingvard Linnemann*¹⁾
f. i Vejle 14. April 1860.
- VIII. 6. D. *Eva Fritz*, f. paa Søgaard i Gladsaxe 9. Dec. 1866,
d. i Kbh. 17. Maj 1924.
~ i Kbh. 28. Dec. 1886 *Philip Henrik Smidth*,²⁾
f. i Rønnede 3. Maj 1855.
-
- a. *Ida Smidth*.
b. *Erik Friedlieb Smidth*.
c. *Jens Friedlieb Smidth*.
- a. *Ida Smidth*, f. i Kbh. 23. Sept. 1887,
~ i Kbh. 28. Dec. 1918 *Einar Sølling Jørgensen*,³⁾
f. i Kbh. 24. Sept. 1887.
Ægteskabet ophævet.
- b. *Erik Friedlieb Smidth*,⁴⁾ f. 8. Sept. 1894.
~ i Kbh. 9. Nov. 1922 *Adelheid Henrika Erichson*,⁵⁾
f. i Aarhus 22. Febr. 1898.
- c. *Jens Friedlieb Smidth*,⁶⁾ f. Valby 5. Juli 1896.
~ i Søllerød 25. Maj 1926 *Gerda Sølling Jørgensen*,⁷⁾
f. i Kbh. 29. Sept. 1902.
- VIII. 6. E. *Thyra Fritz*,⁸⁾ f. paa Søgaard i Gladsaxe 29. Juni 1868.
- VIII. 6. F. *Ove Fritz*, f. paa Søgaard i Gladsaxe 11. Juni 1870,
d. sst. 30. Dec. 1870.
- VIII. 6. G. *Axel Fritz*, f. paa Søgaard i Gladsaxe 11. Juni 1872,
d. sst. 13. Juni 1872.

¹⁾ Slotspræst R. DM. M.M. Forældre: Bankchef i Vejle, Vicekonsul *Ernst Linnemann* og Hustru *Anna Marie Malvina f. v. Plötz*. (Personalialia: Blaa Bog).

²⁾ Architect; Forældre: Justitsraad *Jens Frederik Julius Beck Smidth* og Hustru *Anna Henriette f. Høyer*.

³⁾ Fhv. Plantagebestyrer, Direktør for Hillerød Savværk; Forældre: Overretssagfører *Lauritz Jørgensen* og Hustru *Hertha Noline f. Sølling*.

⁴⁾ Ingeniør.

⁵⁾ Forældre: Oberstløjtnant *Henrik Christian Johan Erichson* og Hustru *Natalie f. Jacobsen*.

⁶⁾ Inspektør paa Slangerupgaard, Ejer af Hallebygaard.

⁷⁾ Forældre som ³⁾.

⁸⁾ Gymnasielærerinde.

VIII. 7. *Odalie (Oda) Leontine Kemp*, f. i Kbh. 6. April 1841.
~ i Kbh. 11. April 1865 *Lorentz Lorck*,¹⁾ f. i Hvedstrup v.
Roskilde 26. Nov. 1840, d. i Kbh. 27. April 1926.

VIII. 7. A. *Hulda Henriette Lorck*.

VIII. 7. B. *Ellen Ragnhild Lorck*.

VIII. 7. C. *Sigrid Lorck*.

VIII. 7. D. *Victor Lorentz Lorck*.

VIII. 7. E. *Rigmor Lorck*.

VIII. 7. F. *Agnes Lorck*.

VIII. 7. G. *Gerda Lorck*.

VIII. 7. H. *Otto Lorentz Lorck*.

VIII. 7. A. *Hulda Henriette Lorck*,²⁾ f. i Gjentofte 8. Aug. 1865.
~ i Kbh. 23. Maj 1890 *Theobald Thorvald Sigvard
Esmann*,³⁾ f. i Kbh. 24. Nov. 1863.

a. *En Dreng*.

b. *Henny Esmann*.

c. *Niels Erik Esmann*.

d. *Eva Esmann*.

a. *En Dreng*, f. og d. samme Dag Jan 1891.

b. *Henny Esmann*, f. i Næstved 7. Nov. 1892.

c. *Niels Erik Esmann*,⁴⁾ f. i Næstved 28. Okt. 1894.

~ i Kbh. 26. Nov. 1922 *Gudrun Secher*,⁵⁾

f. i Odense 18. Jan. 1884.

a. *Eva Esmann*, f. i Brantôme 6. Dec. 1923.

b. *Niels Christian Esmann*, f. i Brantôme 26. Marts 1925.

d. *Eva Esmann*,⁶⁾ f. i Aarhus 19. April 1900.

VIII. 7. B. *Ellen Ragnhild Lorck*, f. i Kjøng 23. Okt. 1867,

d. sst. 15. Marts 1872.

¹⁾ Overlæge i Næstved. E.M., R. DM., Etatsraad. Forældre: Pastor *Lorentz Lorck* og Hustru *Philippine Henriette f. Smidth*.

²⁾ Kaldet *Ulla*.

³⁾ Oberst i Rytteriet, Kammerjunker, Kmd. af D., DM., Stb.V.3.

⁴⁾ Løjtnant, Kunstmaler. Bor i Brantôme nær Bordeaux.

⁵⁾ I I. Ægteskab gift med Proprietær *Johann Secher*, Hjortshøjlund v. Aarhus. (To Drenge i dette Ægteskab). Født *Rasmussen*, Navneskifte til *Bjørner*. Forældre: Smørgrosserer *Sofus Bernhard Rasmussen* og Hustru *Augusta Margrethe f. Bjørner*.

⁶⁾ Sygeplejerske, Spejderkorpsinstruktør i K. F. U. K.

- VIII. 7. C. *Sigrid Lorck*, f. i Kjøng 23. Marts 1869,
 d. i Aarhus 20. Okt. 1910.
 ~ i Næstved 18. Maj 1894 *Christian Frederik Knuth*,¹⁾
 f. paa Store Grundet 10. Okt. 1862.
-
- a. *Sigismund Ellis Frederik Victor Lüttichau Knuth*,
 f. paa Store Grundet 3. Marts 1895.
 b. *Clara Sigrid Elise Lüttichau Knuth*.
- a. *Sigismund Ellis Frederik Victor Lüttichau Knuth*,²⁾
 f. paa Store Grundet 3. Marts 1895.
 ~ i Kbh. 30. Nov. 1922 *Elisabeth Denise de Fine
 Skibsted*,³⁾ f. i Kbh. 31. Maj 1899.
-
- a. *Anette Elise Knuth*, f. i Kbh. 13. Sept. 1926.
 b. *Clara Sigrid Elise Lüttichau Knuth*,
 f. paa Store Grundet 24. April 1898.
 ~ i Kbh. 3. Jan. 1922 *Kay Oluf Christian Nicolin
 Buch*,⁴⁾ f. i Kolding 19. Juli 1895.
-
- a. *Jørgen Buch*, f. i Kbh. 11. Juni 1923.
 b. *Nils Henning Buch*, f. i Kbh. 27. Juli 1925.
- VIII. 7. D. *Victor Lorentz Lorck*,⁵⁾ f. i Kjøng 17. Okt. 1871.
 ~ i Kbh. 10. Aug. 1897 *Vibeke Marie Hvidt*,⁶⁾
 f. i Kbh. 5. Juli 1874.
-
- a. *Mogens Victor Lorentz Lorck*.
 b. *Vibeke Elisabeth Lorck*.
 c. *Esther Marie Lorck*.
 d. *Adam Hvidt Lorck*.
 e. *Elisabeth Lorck*.
 f. *Hannah Lorck*.
 g. *Immanuel Lorck*.

¹⁾ Cand. jur., Greve, Hofjægermester. 1887–1909 Ejer af Store Grundet. Inspektør ved Forsikringsselskabet „Danmark“. Forældre: *Johan Sigismund Greve Knuth* og Hustru *Johanne Charlotte Elise f. Lüttichau*.

²⁾ Premierløjtnant i Artilleriet.

³⁾ Forældre: Oberstløjtnant *Ove de Fine Skibsted* og Hustru *Frida Julie Elisabeth Morville* adopt. *Køhler*.

⁴⁾ Cand. theol., Bestyrer for Underskolen i Østersøgades Gymnasium. Sekretær i K. F. U. M. Forældre: Godsbestyrer ved Statsbanerne *Martin Buch* og Hustru *Elisabeth f. Krestensen*.

⁵⁾ Kommandør i Flaaden R. DM., Fr. off. d'acad., Gr.Fr.4, J.Kr.4, Sp.S.M.F.4, Ø.J.Kr.3.

⁶⁾ Forældre: Grosserer *Laurentz Nicolai Hvidt* og Hustru *Marie f. Gammeltoft*.

- a. *Mogens Victor Lorentz Lorck*,¹⁾ i i Kbh. 13. Juni 1898.
b. *Vibeke Elisabeth Lorck*, f. i Kbh. 4. Jan. 1900.
~ i Kbh. 4. Febr. 1927 *Jens Christian Tækker Foged*,²⁾
f. i Grønning 14. April 1897.

-
- a. *En Dreng*, f. i Kbh. 29. Dec. 1927.
c. *Esther Marie Lorck*, f. i Kbh. 8. April 1901.
~ i Kbh. 20. Okt. 1925 *Knud Bierring*,³⁾
f. i Kbh. 7. April 1893.

-
- a. *Ole Bierring*, f. i Kbh. 9. Nov. 1926.
d. *Adam Hvidt Lorck*,⁴⁾ f. i Vedbæk 20. April 1905.
e. *Elisabeth Lorck*, f. i Vedbæk 9. Jan. 1910.
f. *Hannah Lorck*, f. i Vedbæk 28. Nov. 1911.
g. *Immanuel Lorck*, f. i Vedbæk 5. Sept. 1913.

VIII. 7. E. *Rigmor Lorck*, f. i Næstved 9. Juni 1873.

{ VIII. 7. F. *Agnes (kaldet Agnete) Lorck*, f. i Næstved 12. Dec. 1875,
d. sst. 10. Dec. 1877.

{ VIII. 7. G. *Gerda Lorck*, f. i Næstved 12. Dec. 1875.
~ i Næstved 16. Okt. 1898 *Poul Henrik Carl Videbech*,⁵⁾
f. paa Tersløsegaard 9. Okt. 1869.

-
- a. *Bent Karl Henrik Videbech*,⁶⁾ f. i Kbh. 26. Sept. 1899.
b. *Hemming Otto Alexis Videbech*,⁷⁾ f. i Kbh. 5. Marts 1901.

VIII. 7. H. *Otto Lorents Lorck*,⁸⁾ f. i Næstved 28. April 1879.
~ paa Rødkilde 26. Aug. 1907 *Beate Konow Bojsen*,⁹⁾
f. paa Rødkilde 7. Okt. 1881.

-
- a. *Jørgen Ejgil August Lorentz Lorck*,
f. i Kbh. 17. Febr. 1909.

1) Premierløjtnant i Flaaden.

2) Læge. Forældre: Gaardejer *Jens Foged* og Hustru *Eline Kjeldine f. Jacobsen*.

3) Læge. Forældre: Kreditkassedirektør *Jacob Bierring* og I. Hustru *Maria Sophie Frederikke f. Bielefeldt*.

4) Stud. med.

5) Overlæge, Dr. med., R., Pr. r. K. 2 og 3., DM. Forældre: Stiftsfysikus *Carl Alexis Henrik Bernhard Videbech* og Hustru *Nanna f. Wanscher*.

6) Stud. med.

7) Stud. med.

8) Sekretær i Dansk Staalfabrik.

9) Forældre: Højskoleforstander *Frede Bojsen* og Hustru *Augusta Jacobine f. Konow*.

- b. *Else Augusta Henny Lorck*,
f. i Kbh. 26. Juni 1913.
- c. *Henning Otto Lorck*,
f. i Kbh. 9. Sept. 1914.
- d. *Bennett Bojsen Lorck*, f. i Lyngby 25. Aug. 1925,
d. sst. 30. Nov. 1925.



VICTOR CHRISTIAN KEMP. [HAGE.] [CASSE.] Tegning af Vilh. Rosenstand.

VIII. 8. *Victor Christian Kemp*,¹⁾ f. i Kbh. 17. Sept. 1842,
d. ved Dybbøl 18. April 1864.

VIII. 9. *Axel Gudmund Kemp*,²⁾ f. i Kbh. 4. Sept. 1844,
d. paa Frberg 12. Febr. 1924.

¹⁾ Cand. phil., Sekondløjtnant v. 22. Infanterireg. Det i Karl Larsen: „Under vor sidste Krig“ Pag. 229 meddelte Brev er fra ham.

²⁾ Stiftsprovst i Nykøbing F., Sognepr. i Systofte, R. DM.



VICTOR CHRISTIAN KEMP.



MINDESTEN PAA DYBBØL.

- ~ i Assens 2. Juli 1875 *Johanne Nicoline Knap*,¹⁾
f. i Assens 19. Aug. 1853, d. paa Frberg 9. Dec. 1918.

-
- VIII. 9. A. *Johannes Axel Kemp*.
VIII. 9. B. *Niels Daniel Kemp*.
VIII. 9. C. *Skat Gunner Kemp*.
VIII. 9. D. *Helge Benedikt Kemp*.
VIII. 9. E. *Dagny Kemp*.
VIII. 9. F. *Skjold Halfdan Kemp*.
VIII. 9. G. *Frithjof Gudmund Kemp*.
VIII. 9. H. *Otto Viktor Kemp*.
VIII. 9. I. *Viggo Hjalmar Kemp*.
VIII. 9. J. *Edel Kemp*.
VIII. 9. K. *Sigyn Kemp*.

- VIII. 9. A. *Johannes Axel Kemp*,²⁾ f. i Smidstrup 12. Maj 1876.
~ i Holte 3. Dec. 1902 *Eva Lauritzen*,³⁾
f. i Kbh. 4. Juni 1880.

-
- a. *Arne Kemp*, f. og d. i Kbh. 4. Febr. 1904.
b. *Mogens Otto Kemp*,⁴⁾ f. i Holte 11. Marts 1905.
c. *William Kemp*,⁵⁾ f. i Holte 15. Maj 1908.
d. *Esther Kemp*, f. i Holte 22. Dec. 1909.

- VIII. 9. B. *Niels Daniel Kemp*,⁶⁾ f. i Smidstrup 26. Maj 1877.
~ i Nykøbing F. 2. Nov. 1905 *Bertha Helene Hartvig
Møller*,⁷⁾ f. i Nykøbing F. 13. Jan. 1881.

-
- a. *Svend Carl Hartvig Kemp*,⁸⁾ f. i Endingen 2. Dec. 1906.
b. *Ib George Hartvig Kemp*, f. i Endingen 28. Maj 1909,
d. sst. 23. Sept. 1909.
c. *Niels Daniel Hartvig Kemp*, f. i Lund 1. Juni 1914.
d. *Maja Hartvig Kemp*, f. i Valby 21. Febr. 1918.

- VIII. 9. C. *Skat Gunner Kemp*,⁹⁾ f. i Smidstrup 5. Nov. 1878.

1) Forældre: Købmand i Assens *Peter Knap* og Hustru *Sara f. Thune*. Stam-
tavle se Tillæg.

2) Ingeniør; Chef i Firmaet Kemp og Lauritzen.

3) Forældre: Ingeniør *Severin Lauritzen* og Hustru *Dorothea f. Sønderberg*.

4) Garver.

5) Handelsmand.

6) Garveridirektør i Roskilde.

7) Forældre: Garvermester i Nykøbing F. *Frederik Hartvig Møller* og Hustru
Karen f. Christensen.

8) Stud. theol.

9) Overlæge ved Lucasstiftelsen, Dr. med. (Personalialia: Blaa Bog og Den
danske Lægestand).

~ i Kbh. 26. Juli 1920 *Eva Begtrup Christiansen*,¹⁾
f. i Hellerup 3. Marts 1894.

a. *Eva Kemp*, f. paa Frberg 16. Febr. 1921.

b. *Johanne Kemp*, f. paa Frberg 20. Maj 1922.

VIII. 9. D. *Helge Benedikt Kemp*,²⁾ f. i Smidstrup 10. Maj 1880.

~ i Kbh. 7. April 1925 *Jeanne Begtrup Møller*,³⁾

f. i Kbh. 29. Nov. 1895.

VIII. 9. E. *Dagny Kemp*,⁴⁾ f. i Jerne 17. Jan. 1882.

VIII. 9. F. *Skjold Halfdan Kemp*, f. i Jerne 7. Nov. 1883.

VIII. 9. G. *Frithjof Gudmund Kemp*,⁵⁾ f. i Jerne 5. Juli 1885.

VIII. 9. H. *Otto Viktor Kemp*,⁶⁾ f. i Jerne 28. Okt. 1887.

~ I. i Kbh. 8. Jan. 1915 *Sophie Evers Hansted*,⁷⁾

f. i Saltum i Jylland 9. Jan. 1889.

a. *John William Kemp*, f. i Kbh. 30. Okt. 1915.

b. *Axel Gudmund Kemp*, f. i Kbh. 7. April 1918.

Ægteskabet ophævet.

~ II. i Odense 2. Juli 1927 *Inger Andersen*,⁸⁾

f. i Odense 28. 7. 1904.

VIII. 9. I. *Viggo Hjalmar Kemp*, f. i Jerne 10. Aug. 1889,

d. i Nykøbing F. 10. Aug. 1890.

VIII. 9. J. *Edel Kemp*,⁹⁾ f. i Nykøbing F. 31. Maj 1891.

~ i Nykøbing F. 9. Juli 1915 *Aage James Evald Wahl*,¹⁰⁾

f. i Kbh. 27. Juni 1884.

a. *Søren Wahl*, f. i Kbh. 7. Dec. 1919.

b. *Lizzie Agnete Wahl*, f. i Kbh. 31. Marts 1923.

VIII. 9. K. *Sigyn Kemp*,¹¹⁾ f. i Nykøbing F. 9. Marts 1893,

1) Forældre: Kunstforlægger *Anton Christiansen* og Hustru *Sophie f. Begtrup*.

2) Ingeniør.

3) Forældre: Rentier *Carl Oscar Møller* og Hustru *Alvilda f. Jørgensen*.

4) Musiklærerinde.

5) Overretssagfører. Med. f. Dr. Redn. U. r. K. 2. (Personalialia: Blaa Bog).

6) Tandlæge, Dr. dent.

7) Forældre: Distriktslæge i Nykøbing F. *Christian Albert Emil Hansted* og Hustru *Sophie Christine f. Evers*. — Hendes II. Ægteskab se Pag. 35.

8) Masseuse. Forældre: Overlæge i Odense *Hans Carl Nielsen Andersen* og Hustru *Flora Marie f. Hansted*.

9) Cand. phil.

10) Lektor, Bibliothekar i Studenterforeningen. Forældre: Overlærer *Axel Sørensen* og Hustru *Julie Adelaide Elisabeth f. Petersen*.

11) Sygeplejerske.

~ i Thoreby, Lolland 2. Aug. 1924 *Johannes Palmer Hartmann*,¹⁾ f. i Kbh. 18. Jan. 1870.

-
- a. *Oluf Palmer Hartmann*, f. i Gand 13. Maj 1925.
b. *Ellen Hartmann*, f. i Gand 29. Dec. 1926.
c. *Johannes Hartmann*, f. i Gand 29. Dec. 1926.

VIII. 10. *Otto Niels Kemp*,²⁾ f. i Kbh. 10. Nov. 1845,
d. sst. 27. Jan. 1905.

VIII. 11. *Dorothea (Thea) Christine Kemp*, f. i Kbh. 30. Maj 1847,
d. sst. 17. Aug. 1914.

~ i Kbh. 30. Maj 1871 *Otto Thomas Lasson*,³⁾
f. i Kbh. 13. Okt. 1842, d. sst. 22. Sept. 1888.

VIII. 11. A *Kaj Lauge Lasson*.

VIII. 11. B. *Eigil Lasson*.

VIII. 11. C. *Inger Agnete Lasson*.

VIII. 11. D. *Ulla Lasson*.

VIII. 11. E. *Ellen Dorothea Lasson*.

VIII. 11. A. *Kaj Lauge Lasson*,⁴⁾ f. i Kbh. 29. Febr. 1872.

~ i Kbh. 20. April 1899 *Rose Frederikke Stein*,⁵⁾
f. i Kbh. 29. April 1874.

-
- a. *Mogens Otto Lauge Lasson*,⁶⁾ f. i Kbh. 6. Juni 1900.
~ paa Frberg 8. April 1927 *Adda Martha Sønderberg*,⁷⁾ i. i Kbh. 26. Dec. 1900.
b. *Tage Eigil Kaj Lauge Lasson*⁸⁾ f. i Kbh. 14. Sept. 1903.
c. *Aase Lasson*, f. i Hellebæk 14. Aug. 1904.

1) Konsul, Gartner i Gand. R. af D., Fr. Mérite agric., R. af belg. Kroneorden. (Personalía: Blaa Bog). Forældre: Komponisten, Organist, Prof. *Wilhelm Emilíus Zinn Hartmann* og Hustru *Bolette f. Puggaard*.

— ~ i. 12. Jan. 1905 *Ellen Hartmann*, f. 28. Maj 1877, d. 12. Sept. 1918.

2) Ingeniør, Skibsbygger. Medgrunder af Firm. Kemp og Lauritzen.

3) Grosserer. Forældre: Grosserer *Lauge Christopher Lasson* og Hustru *Dorthea f. Berg*.

4) Oberst, Kammerjunker, R., Gr.Fr.5, R.St.A.3, R.St.Stan.3, Stb.V.5., S.Sv.2².

5) Forældre: Laboratorieførstander, Prof. *Siegfred Edvard Valdemar Stein* og Hustru *Eleonora Frederikke f. Rørbye*.

6) Cand. polyt., Ingeniør.

7) Forældre: Købmand *Thorvald Sønderberg* og Hustru *Emilie Dorthea f. Sellerup*.

8) Stud. jur.



OTTO NIELS KEMP.

AXEL GUDMUND KEMP.

VIII. 11. B. *Eigil Lasson*,¹⁾ f. i Kbh. 26. Okt. 1873.

VIII. 11. C. *Inger Agnete Lasson*, f. i Kbh. 20. Okt. 1874.
~ i Kbh. 10. Juli 1900 *Aage Utke Ramsing*,²⁾
f. paa Frberg 17. Marts 1870.

-
- a. *Udøbt Søn*, f. 10. Aug. 1901, d. 10. Aug. 1901.
 - b. *Svend Aage Ramsing*,³⁾ f. i Kbh. 15. Aug. 1902.
~ i Kbh. 5. Nov. 1927 *Emma Hirschsprung*,⁴⁾
f. paa Nørre-Skovgaard 5. Nov. 1904.
 - c. *Vagn Aage Ramsing*,⁵⁾ f. i Kbh. 7. April 1906.
 - d. *Otto Leif Aage Ramsing*, f. i Aarhus 30. April 1908,
d. sst. 28. Febr. 1909.

VIII. 11. D. *Ulla Lasson*, f. i Kbh. 9. Jan. 1876.
~ i Kbh. 25. Sept. 1902 *Anton Andersen*,⁶⁾ f. i Stensballe
ved Horsens 19. Marts 1870, d. i Kbh. 14. Dec. 1927.

-
- a. *Tove Lasson Andersen*,⁷⁾ f. i Kbh. 20. Juli 1903.
 - b. *Grete Lasson Andersen*, f. i Kbh. 31. Dec. 1904.
 - c. *Else Lasson Andersen*, f. i Kbh. 2. April 1908.

VIII. 11. E. *Ellen Dorothea Lasson*, f. i Kbh. 7. Okt. 1882.
~ i Kbh. 7. Maj 1910 *Carl Frederik Møller-Holst*,⁸⁾
f. i Aarhus 19. Dec. 1877.

Carl Jørgen Møller-Holst, f. paa Frberg 12. Maj 1918.

IX.

*Hans Rudolph Kemp*⁹⁾ f. i Kbh. 19. Sept. 1798,
d. sst. 24. Maj 1883.

1) Translatør og Sproglærer i Riga.

2) Oberstløjtnant, K.2 af D., DM., Chr. IX. Off. E.T., S.Sv.2². Forældre: Oberst *Peder Erhard Marius Ramsing* og Hustru *Sophie Hedevig f. Utke*.

3) Cand. jur., Sagførerfuldmægtig i Fredericia.

4) Forældre: Grosserer *Johan Ludvig Hirschsprung* og Hustru *Emilie f. Biørn*.

5) Volontør i Bikuben.

6) Boghandler. Forældre: Højskoleforst. *Johan Henrik Andersen* og Hustru *Sofie Frederikke f. Rasmussen*.

7) Stud. mag.

8) Landssekr. i Turistforen., Traf.kontr. i D. D. S. Gendir. S.V.3². Forældre: Købmand, Agent i Aarhus *Otto Ludvig Møller-Holst* og Hustru *Marie f. Engberg*.

9) Kobbbersmed (Borgersk. 30. Juni 1832), Rentier fra 1866.

~ i Kbh. 5. Nov. 1834 *Nicoline Johanne Dorothea Lorbauer*,¹⁾ f. i Kbh. 11. Aug. 1811,
d. sst. 24. Jan. 1898.

IX. 1. *Thora Rudolphine Elisabeth Kemp*.

IX. 1. *Thora Rudolphine Elisabeth Kemp*, f. i Kbh. 17. Okt. 1835,
d. sst. 22. Marts 1921.

~ i Kbh. 29. April 1898 *Niels Julius Wulff*,²⁾
f. i Kbh. 23. Juli 1837, d. sst. 10. Jan. 1913.
Ægtesk. barnløst.

X.

Juliane Margrethe Elisabeth Kemp, f. i Kbh. 1. April 1800,
d. sst. 14. April 1871.

~ ca. 1831 *Ludvig Ferdinand Kruse*,³⁾ f. ca 1796,
d. i Kbh. 23. Marts 1841.

X. 1. *Frans Christoffer Kruse*.

X. 2. *Daniel Julius Carl Vilhelm Kruse*.

X. 3. *Ludvig Eduard Alexander Kruse*.

X. 4. *August Theodor Kruse*.

X. 1. *Frans Christoffer Kruse*,⁴⁾ f. i Kbh. 23. Marts 1832,
d. sst. 22. Dec. 1893.

~ i Kbh. 9. Sept. 1876 *Lovise Hansine Gotsch*,⁵⁾
f. i Brede v. Lyngby 24. Aug. 1845, d. i Kbh. 15. Dec. 1920.

X. 1. A. *Julius Kruse*, f. i Kbh. 8. Jan. 1877, d. sst. 1. Marts 1877.

¹⁾ Forældre: Skomager *Andreas Nicolai Lorbauer* og Hustru *Johanne Elisabeth* f. *Schmidt*.

²⁾ Kaptajn, Proviantforvalter. Ægtesk. opløst efter ca. 3 Mdrs. Forløb. Forældre? Gift I. i Kbh. 18. Maj 1865 m. *Ida Wilhelmine Wilhelmsen* f. ca. 1837, d. 18. Jan. 1893, Datter af kgl. Fuldmægtig, Sølvpop *P. V. Wilhelmsen*. I I. Ægteskab en Søn, Kontorist *Niels Wulff*.

³⁾ Løjtnant, Toldassistent.

⁴⁾ Manufakturhandler. Borgersk. af 14. April 1860. Fra 21. Juni 1882–22. Dec. 1893 Indehaver af Perchs Thehandel, Kronprinsensgade 5.

⁵⁾ Forældre: Dugmagersvend paa Brede *Carl Vilhelm Gotsch* og Hustru *Christiane Juliane* f. *Dentzer*. [Broderen, Handskemager *G. staver* sit Navn *Gotsche*].

X. 1. B. *Juliane Margrethe Elisabeth Kruse*,¹⁾ f. i Kbh. 13. Juni 1879.
~ i Kbh. 24. Okt. 1906 *Frans Albert (Hellerie)*,²⁾
f. i Kbh. 26. Sept. 1869, d. i Yonkers, N. Y. 6. Sept. 1914.
Ægteskabet barnløst.

X. 1. C. *Agnes Marie Lovise Kruse*, f. i Kbh. 6. Nov. 1880.
~ i Kbh. 30. Juni 1903 *Peter Rasmussen Andersen Juul*,³⁾
f. 1. Nov. 1877.

a. *Kaj Aksel Juul*,⁴⁾ f. i Kbh. 18. Maj 1904.

b. *Aksel Richardt Juul*,⁵⁾ f. i Kbh. 9. Maj 1906.

c. *Sven Anders Christopher Juul*, f. i Kbh. 18. Sept. 1908.

X. 1. D. *Julius Alfred Emil Ludvig Kruse*, f. i Kbh. 5. Okt. 1881,
d. sst. 21. Dec. 1881.

Adoptivbørn:

[*Frans Johan Kruse*,⁶⁾ f. 13. Dec. 1868.

Hulda Kruse, f. 29. Aug. 1871, d. 27. Juli 1902.

~ i Marts 1902 *Christian Josephsen*].⁷⁾

X. 2. *Daniel Julius Carl Vilhelm Kruse*,⁸⁾ f. i Kbh. 13. Juni 1833,
d. sst. 13. April 1894.

X. 3. *Ludvig Eduard Alexander Kruse*,⁹⁾ f. i Kbh. 17. Febr. 1835,
begr. 23. Dec. 1908.

~ I. paa Frberg 28. Okt. 1870 *Juliane Axelline Winther*,¹⁰⁾

f. i Aug. 1848, d. i Kbh. 1. Nov. 1872.

X. 3. A. *Arthur Kruse*,¹¹⁾ f. i Kbh. 29. Nov. 1871.

1) Kontorassistent.

2) Hotelejer i Yonkers ved New York. Antog Navnet Albert. Forældre: Børneskræder *Christian Ditlev Hellerie* og Hustru *Emma Henriette Caroline f. Roulund*.

3) Tandlæge. Forældre: Møllejejer *Anders Andersen Rasmussen Juul* og Hustru *Mikkeline f. ?*

4) Student, Tandlægestuderende.

5) Student, Tandlægestuderende.

6) [En Tid Soldat i den vestindiske Hær. Vendte tilbage til Danmark. Senere Skæbne ukendt.

7) Forpagter paa Nøragersminde i Ullerup p. Amager. Brylluppet fandt Sted i Sydsjælland].

8) Kobbersmed.

9) Fuldmægtig i Kortstemplingskontoret. Toldassistent i Ringkøbing, senere i Saxebo.

10) Forældre: Krigssekretær, Medhj. i Fattigv. Archiv *Frederik Wilhelm Winther* og Hustru *Sophia Amalia f. ?*

11) Elektroingenør i Amerika.

~ II. i Kbh. 21. Dec. 1872 *Isabella Christiane Louise v. Bennigsen*,¹⁾ f. i Haderslev 29. Juli 1837, d. i Slagelse 23. Okt. 1900.

{ X. 3. B. *Edmund Kruse*, f. i Kbh. 10. Aug. 1874.
{ X. 3. C. *Isabella Kruse*, f. i Kbh. 10. Aug. 1874.
X. 3. D. *Ejnar Kruse*,²⁾ f. 1877, d. 1907?

Ægteskabet ophævet.

~ III. *Sofie Marie Birch*,³⁾ f. 1839,
d. i Kbh. 17. Aug. 1904.

X. 4. *August Theodor Kruse*,⁴⁾ f. i Kbh. 14. Nov. 1837,
d. sst. 14. April 1899.

~ i Kbh. 5. Maj 1866 *Thora Emilie Bentzen*,⁵⁾ f. i Lyngby
17. April 1838, d. i Kbh. 18. Maj 1922.

X. 4. A. *Juliane Anna Sophie Kruse*.

X. 4. B. *Juliane Anna Sophie Kruse*.

X. 4. C. *Carla Emilie Theodora Kruse*.

X. 4. A. *Juliane Anna Sophie Kruse*, f. i Kbh. 12. Sept. 1867,
d. sst. Juli 1869.

X. 4. B. *Juliane Anna Sophie Kruse*, f. i Kbh. 1. Sept. 1869,
~ 9. Dec. 1890 *Frantz Philip Brockmann*,⁶⁾
f. i Odense 9. Jan. 1867.

a. *Adda Augusta Brockmann*.

b. *Stephan August Brockmann*.

c. *Povl Brockmann*.

Ægteskabet ophævet.

a. *Adda Augusta Brockmann*,⁷⁾ f. i Kbh. 9. April 1892.

b. *Stephan August Brockmann*,⁸⁾ f. i Kbh. 3. Marts 1895.

1) Forældre: Major *Ernst Christian Wind v. Bennigsen* og Hustru *Isabella Charlotte f. Bülow*.

2) Sømand. Kom til New Orleans. Formentlig død der.

3) Forældre: ?

4) Bogholder (hos Philipsen, Købmagergade).

5) Forældre: Bomuldsvæver *Lars Andersen Bentzen*, Lyngby og Hustru *Sophia f. Faksø*.

6) Forældre: Hotelejer *Heinrich August Christian Brockmann* og Hustru *Nicoline Adamine Christine f. Rasmussen*.

7) Kogejomfru.

8) Kaptajn, Styrmand.

~ i Bangkok 26. Nov. 1920 *Therese Rüssel*,¹⁾
f. i Battambang, Siam 19. Aug. 1896.

a. *Birthe Brockmann*, f. i Kbh. 7. April 1922.

b. *Inge Gerda Brockmann*, f. i Kbh. 14. Maj 1925.

c. *Povl Brockmann*,²⁾ f. i Kbh. 26. Juli 1897,
torpederet Dec. 1917.

X. 4. C. *Carla Emilie Theodora Kruse*, f. i Kbh. 13. Aug. 1872.

~ i Kbh. 19. Okt. 1917 *Hans Peter Andersen*,³⁾

f. i Glostrup 28. Aug. 1873, d. i Kbh. 28. Marts 1923.
Ægteskabet barnløst.

1) Forældre: Tyskeren *Henrik Rüssel* og Siameserinden *Leng*.

2) Sømand.

3) Entreprenør. Forældre: Avlsforvalter *Anders Andersen* og Hustru *Mariane f. Hansen*. I hans I. Ægteskab m. *Thora Marie Sophia Hansen* 2 Sønner.

TILLÆG

Til Pag. 10. Som Kuriosum anføres Navnet Zinells 13 forskellige Stavemaader:

I Vielsesprotocollen	I Zenell,
—	II Zinell,
i Daabsprotocollen	I Sinele, men i Vidneanførelsen Sinell,
—	II Sinell,
i Dødsprotocollen	Zinnel,
i Daabsprotocollen	III Siennel,
i Selmers Dødeliste	Zinelli,
i Garnisons Vielsespr.	Zenel,
i Petri Daabspr.	I Senell,
—	II Sennelle,
—	III Senel,
—	IV Senelle,
i Hof- og Stadsretspr.	Snell.

Til Pag. 10. Hof- og Stadsrettens Doms Protocol VIII. Litra A. 22. Juli 1782
—2. Maj 1785 pag. 44:

Nr. 267 Dorothea Christiansdatter Snell contra Mand Jonas Andersen Walgreen, Matros af 2. Div. 9. Comp. Dom afsagt 5. Aug. 1782.

At indstævnte i Maii 1778 har forladt Citantinden og er deserteret fra Compagniet viiser ey alleene det refererede og under Sagen producerede Vidneforhør, men endog den hende den 8de Maii sidstledne af Capitain Bierkstens Compagnie Cheff meddelte Attest. Vel forklarer 5te Vidne Sergeant Ole Busch at indstævnte adskillige gange, førend han deserterede, skulle have klaget over at der var ondt Forligelsemaal imellem ham og Citantinden; men foruden at bemelte Vidne ey veed, hvem af begge som dertil kand have givet anledning, og altsaa ey heller om Citantinden paa saadan maade skulle have været aarsag i at Indstævnte er deserteret, saa kand samme hendes indsigende saa meget mindre komme i betragtning, som det desuden er eenlig og altsaa ey kunde udgjøre noget Bevis imod Citantinden; og da det iøvrigt saavel af de førte Vidners udsigende som Citantindens egen her for Retten gjorde og med Eed stadfæstede declaration sees, at Indstævntes bortreise er skeet uden hendes vidende og villie, samt at hun ikke for indstævnte har haft enten Mundtlig eller skriftlig efterretning, ey heller veed hvor hand sig for nærværende tiid opholder, og Citantinden har opfyldt, saavel Lovens som Forordningen af 29de Maii 1750, deres bydende, saa bliver det imellem Citantinden og indstævnte indgangne ægteskab paa grund af Lovens 3. Bogs 16. Cap: 15. art: 2 § at ophæve. Thi kjendes hermed for Ret: Det imellem Citantinden Dorothea Christiansdatter Snell og indstævnte Matros Jonas Andersen Walgreen indgangne ægteskab bør være ophævet; hvorimod det tilstedes Citantinden sig i nyt og andet ægteskab at indlade.

Til Pag. 16. Af C. A. Bjerknes: Niels Henrik Abel (Stockh. 1880) anføres:

Det var i København, altsaa under Sommerrejsen i 1823, at han (Niels Henrik Abel) nok første Gang traf sammen med hende (Christine Kemp). Det var paa Bal, fortælles der, at han havde engageret hende til en Dans. Hverken hun eller han kunde imidlertid danse. Men da det nu gik op for dem, at de skulde rundt i Vals, — gik de begge bagvendt. — Dette gav siden Anledning til, at Stine (Crelly) blev Niels Henriks Forlovede (Julen 1824) (Crelly var Navnet paa en tysk Matematiker, hvem Abel skyldte meget; han brugte spøgende i Breve dette Navn til hende).

Elling Holst i Gerh. Gran: Nordmænd i det 19. Aarh. siger: Hans trofaste Forlovede veg ikke fra hans Leje og taalte ikke de andres Nærværelse, hans Dødsstund vilde hun have for sig selv. — — Det var en livlig og opadstræbende ung Dame. Tidligt havde hun maattet ud i Verden for at tjene sit Brød. Saaledes var hun kommet til det lille Strandsted (Froland), hvor hun inden en af Familierne (den Smith'ske) havde faaet Plads som Lærerinde. Her var det — om vi have opfattet de ikke ganske samstemmende Beretninger paa rette Maade, — at hun atter stødte sammen med Abel, og hvor Forbindelsen mellem dem blev sluttet. Under den lange Udenlandsrejse (Abels) vendte hun hjem til Danmark, til en Søster (Johanne Ludovica), der var bosat i Aalborg. — — Hun havde arbejdet sig frem blandt Fremmede. — — Selv agtede han kun lidt paa ydre Ære, men hun var her det fremdrivende Element og vilde gerne op i Verden. I mange lykkelige Timer drøftedes da, under dette haabløse Sygeleje, hvordan den fælles Fremtid skulde blive. Han kendte hendes Sind, og det kunde jo ikke andet end fornøje hende, hvordan det da skulde blive, naar de engang kom til Berlin. „Da skal du ikke hedde Madame eller min Kone,“ kunde han saa spøgelfuldt sige, „men det vil hede: der Herr Professor mit seiner Gemahlin.“

S. H. Finne-Grønn: Abel, den store Matematikers Slægt, Cria 1899, pag. 71: Fra sygesengen havde Abel anbetroet hendes skjebne i professor Keilhau's hænder; „hun er ikke smuk,“ sagde han, „har rødt haar og fregner, men er et prægtigt menneske.“ Keilhau tilskrev hende nogen tid efter Abels død, at han ansaa en egteskabelig forbindelse mellem dem som den smukkeste maade, hvorpaa vennens bøn kunde opfyldes, og anmodede hende derfor om tilladelse til at aflægge en visit paa Frolands verk. Hun svarede tilbage, at hun i sit udseende nok havde det sikreste middel til at bringe ham fra dette forsæt, og derfor tillod hun ham et besøg og vedlagde indbydelse fra den Smith'ske familie. Den 27. Okt. 1830 indgik hun egteskab med Balthazar Mathias Keilhau, f. 2. Nov. 1797 i Birid, hvor faderen var sognepræst; lektor i bergvidenskab ved Christiania universitet 1826, professor 1834; ridder af Wasa ordenen 1838, af Nordstjerne ordenen 1843 og af St. Olafs orden 1848. Den 10. Dec. 1857 tog han afsked med pension og døde 1. Jan. 1858. Fru Keilhau var en rigt begavet dame, der blev sin mand en trofast hengiven hustru og gennem de mange aar, hvori hans temperament var den mennesky melancholikers, en varsom pleierske, overalt høit afholdt. Den 3. Juli 1862 afgik hun ved døden i Christiania uden børn. (Portræt af K. samme Værk pag. 59).

Af: Professor B. M. Keilhau's Biographie von ihm selbst (Cria 1857) pag. 11:

Dass mir auch häusliche Glück zu Theil wurde, mag es mir auch erlaubt sein zu berühren. Eine hochherzige edle Dänin, Christine Kemp, die hinterlassene Braut unseres 1829 dahingegangenen Mathematikers N. H. Abel, gab mir Herz und Hand. Auf mancher beschwerlichen Reise begleitete sie mich und hielt meinen Eifer aufrecht; denn nicht blos hatte ich in Frankreichs Normandie ihre Begleitung, sondern auch in mancher Fjord- und Waldgegend der Heimat. Vor allem hat sie mir mit dem beigestanden, was mir ganz fehlte, Lebensweisheit; sie hatte

genug für uns beide, so dass auch ich einigermaßen, wie es sich gehört, auf die Erbärmlichkeiten, die Einem begegnen, herabsehen konnte.

Til Pag. 17. Om Carl Emil Kemp skriver N. E. Hundrup i: Lærerstanden ved Aalborg Cathedralsskole, i Skolens Program 1870, pag. 78: Han var en særdeles nidkjær og samvittighedsfuld Lærer, som med fortrinlige Kundskaber forbandt en ualmindelig Dygtighed som Skolemand og særdeles Interesse for sit Kald; intet Under altsaa, at han, uagtet han af Legemsbygning var saa liden og spinkel, at han ikke kunde optages i Studenterkorpset, ypperligt forstod at holde Orden i Skolens øverste Classer blandt Disciple, der næsten alle var større end han. Hans Dygtighed, der var forenet med en ligesaa stor Beskedenhed, hans jevne, muntre Sind, hans Tjenstvillighed og øvrige elskværdige Egenskaber gjorde ham agtet og elsket i hans Omgangskreds. — (Se iøvrigt: Hundrups Skole-Calendar 1845 S. 14—15 Note. Tauber: Progr. f. Aalborg Skole 1845 S. 9. Erslew: Forf. Lex. 2,15. Suppl. 2,24—25, Viberg Præstehistorie 2,14(17).)

Til Pag. 20. Om Overhovedet for den islandske Hovedgren Ludvig Rudolf Kemp beretter hans Barnebarn, Hr. Værkfører Ludvig Rudolf Kemp:

Han blev ene tilbage heroppe, da hans Far efter sin Kones Død rejste til Udlandet med sin Familie. Han blev opdragen fra sit 5te Aar af en meget rig og anset Bonde Sturlu Þórarinnsson og hans Kone Þóra Jónsdóttir, der boede i Vik i Fáskrúðsfjord. De gav ham hele deres Ejendom.

(Pastor Vigfús Þorðarson fortsætter): Han var af middel Højde, firskaaren, han saa ud til at være af kraftig Legemsbygning, men dog blev han overfalden af Brystsyge. Da han blev voksen, mistede han sine Plejeforældre og drev Landbrug i Vik, indtil han blev gift med Oddný Einarsdóttir. Han kaldte sig oftest Loðvik Loðviksson og boede som nygift først paa Höfðahús i Fáskrúðsfjord. Efter nogle Aars Ophold der, flyttede de til Hólagerdi sst. og derfra til Voðlar i Reyðarfjord, hvor de boede i 5 (?) Aar. Derfra til Gvendarnes i Fáskrúðsfjord, hvor hans Kones Forældre boede. Der var de nogle Aar, til han døde i 1877.

Værkfører Kemp skriver fremdeles: De bedste Særkender paa den Slægt er, at de har alle været blond og rundvoksne. Karlene kraftige og fleste drikfældige med en stor Sans for Poesi, tænkte mere paa sine daglige Fornødenheder end Fremtiden, og som Følge deraf de fleste fattige. De har haft smaa Hænder, stort Hoved, en bred og høj Pande og en Vorte paa den venstre Kind baade paa Karle og Kvinder, som man kan tydelig se paa Ludvig Rudolf Kemp's Børn, men da de blandedes med Islænderne, formindskedes Vorten og er nu paa mine Børn f. Eks. helt forsvunden. De har faa naaet en høj Alder. Fleste som døde ung, døde af Tuberkulose. De som ikke har faaet denne Sygdom har haft en udmærket Helbred.

Telefonbestyrer Guðmundsson skriver: Mange af disse Kemp's har levet i trange Kaar her oppe i Island, men velbegavede. F. Eks. Konrád, Søn til L. R. Kemp, var udmærket begavet, men formedelst sin Fattigdom hindret fra at komme frem i Verden. Hans Broder Þorsteinn, Bonde paa Eyri, var mere levedygtig og efter islandske Forhold velhavende og holden Mand. Alle er de retskafne Mænd, som har deres Næstes fulde Agtelse.

Til Pag. 25. Værkfører Ludvig Rudolf Kemp, der har vist utrættelig Iver og Interesse for Opklaring af Kempernes Slægtshistorie i Island, er født 1889 paa Vikurgerdi i Fáskrúðsfjord, blev opdragen af Hr. Júlíus Isleifsson og hans Kone Guðfinna Eyjólfisdóttir først paa Hlid og senere paa Tóarseli og Skjoldólfstaðir, Breiðdalsvík. Tog Afgangseksamen fra Realskolen i Hafnefjord 31. Marts 1909 og senere 1. Maj 1911 Afgangseksamen fra Købmandsskolen i Reykjavík. Rejste til Skagafjord 1911, blev eet Aar Bogholder hos Købmand Chr. Papp, Saudárkrók,

dernæst Bonde to Aar paa Hafragili i Skagafjord, flyttede 1914 til Illúgastáðir i samme Sogn; lever siden som Bonde, men arbejder helst som Værkfører hist og her i Island ved Vejlægning og Stenbygning.

Til Pag. 31. I Protocollen for Anm. af Dødsfald, hvorefter Skifteforretn. foretages, staar: „At mit Barn Marie Dorothea Rosalinde 11 Maaneder er død i Gaar uden at efterlade Arvinger anmeldes herved.

Kbh. 1. Martij 1832.

N. D. Kemp,
Kobbersmedemester,
Nellikegade 209.

Hun er saaledes død 29. Februar og ikke som paa Gravstenen angivet 4. Marts.

Axel Kemp og hans Hustru.

For den, der en Dag paa Nykøbing Gader mødte Stiftsprovst Kemp, maatte det ved første Øjekast staa klart, at her gik en Personlighed En i Møde. Den uregelmæssige, lidt iltre Gang, den raske Hovedholdning, den lille tætte, levende Krop vidnede om en naturlig Ildfuldhed, der ikke spejlede sig selv, men i sin Spontanitet røbede en original og helt igennem levende Karakter.

Og havde man den Lykke at kende ham, blev man modtaget med en fornøjelig Hilsen, hvori der laa en aaben Hjærtelighed, der ikke var indstuderet. Det skulde ikke vare længe, før man var i virkelig Samtale, selv om den kunde afbrydes ved idelige Smaanik og hilsende Tilraab tværs over Gaden; Stiftsprovsten blev hilst af de ganske Smaa og de Gamle med Kærlighed, eller i køligste Fald med uvilkaarlig Agtelse af dem, der — idet de ikke kendte hans Personlighed paa nært Hold — mente at maatte tage Afstand fra ham som kirkelig Skikkelse.

Lige langt fra højskoleflad Selvglæde og indremissionsk Selvgodhed var han i sit Sind rummelig, fordi en Grundpille i hans Karakter var Receptibilitet. Mens den bonerte er liberal inden for et snevert Omraade og uden for dette stiller sig haabløst stejlt, var Axel Kemp lige det modsatte: i sin store Indrømmelsestrang var det ham snarere imod at danne sig en afsluttende Opfattelse med dertil hørende skarp Dom om Personer og Problemer; men dette hang sammen med det centrifugale ved hans Væsen: i dettes Midte opsteg der bestandig et Væld af Forestillinger, rigtige eller urigtige, men som krævede Plads for ham, hævdede ham, blottede ham; uden at være nogen dyb original Aand med en saadans bestandige Kampe tog han idelig Stof af Livet omkring sig; en Hovedegenskab hos ham var en ustanselig Selvfornyelsestrang og -evne, som kom hans Udvikling som Prædikant tilgode.

„Yderligt vovede han sig i sin Søgen efter Klarhed — men altid var han med de fineste Traade og de stærkeste, ubrydelige Baand knyttet til den Tro, han var døbt til“. Disse Ord af Axel Kemp, talt



AXEL GUDMUND KEMP



JOHANNE NICOLINE KEMP, f. KNAP

ved hans meget gode Ven og Aandsfrænde Pastor Th. Helwegs Kiste, kunde sættes som Motto over en Karakteristik af hans egen religiøse Skikkelse. — Ved Læsningen af hans Skrifter,¹⁾ være sig Prædikener, Taler, Artikler eller det for hans Børn og allernærmeste affattede Skrift om hans Stilling til og Opfattelse af Kirken og den kristne Religion, er det Gang paa Gang, som hans lidenskabelige Sandheds- og Bekendelsestrang flammer op i en Umiddelbarhed, der ægger til Gennemtænkning og Vurdering baade af Spørgsmaalene og hans Opfattelse af dem. — En Passus i: Fire Prædikener, pag. 10 lyder saaledes: „Enten der er megen eller liden eller slet ingen Kristendom i os, saa er vi et kristent Folk: paa Kristentroens Grund hviler Folkelivet her, og ud af den maa det derfor genfødes, om ikke Folkets Kræfter skal spildes“. Udtalelsen er typisk; læst — og læst alene af et vrangt Sind, vil den vække Forargelse ved den tilsyneladende Hævdelse af, at Mennesker ganske uden Kristendom kan være med til at udgøre et kristent Folk; men hørt af dem, der forstod at lytte til denne Mand, vil den lade mærke et ivrigt Tryk paa Ordet: saa er vi ɔ: vi har et bedre Fond i os, selv om vi ikke véd det — og nu kommer Udtalelsens Baggrund: paa Kristentroens Grund hviler Folkelivet o. s. v. — Man kommer her til — som saa tit i Læsningen af hans Ord — at mindes, hvad han engang sagde i en Prædiken: „Nu kommer der noget, I ikke kan forstaa, men I skal nok komme til at forstaa det, lille Børn.“

Et andet typisk Sted er følgende (Fire Prædikener pag. 19):

„Jesus græd over Israels Folk, fordi det skød hans Haand til Side, som vilde hjælpe det til fuldt ud at leve sit eget Liv; det vilde frelse sit Liv, og saa mistede det det og har aldrig igen kunnet blive sig selv, end ikke i de Lande, hvor det som hos os har det friest og bedst. Og endnu efter to Aartusinders Forløb græder og længes de ædleste og bedste i Folket efter at blive sig selv i deres

¹⁾ Trykte Arbejder af Axel Kemp:

Tale ved Fru Kempes Jordefærd i St. Johannes Kirke. 8 S. 1877.

Bibellæsninger over fjorten af Davids Psalmer. 94 S. P. Hauberg & Co.s Forlag. Kbh, 1882.

I „Nordslesvigsk Søndagsblad, kirkelig Del“ Nr. 37, 10. Sept. 1882: Prædiken over Luk. 17,11—19.

Gudstjenesten og de kirkelige Handlinger i vor Folkekirke. 100 S. M. Chr. Mackeprangs Forlag. Nykøb. F. 1892.

I „Lolland-Falsters Stiftstidende“ 91. Aarg. 10. Juli 1897 er trykt Prædikenen: Kærlighed er Lovens Fylde, holdt ved Landemodet i Maribo 7. Juli 1897.

I „Mindeblade om Thorvald Helweg fra Idestrup og Vallekilde“, Hagerups Forlag Kbh. 1917 er pagg. 15—22 trykt Talen over Pastor H.

Denne Fortegnelse gør ikke Krav paa at være komplet; skulde nogen Læser sidde inde med Kendskab til flere trykte Arbejder, vil Forf. være meget taknemmelig for alle Oplysninger.

eget Land. Disse Jesu Taarer siger os, at naar der i det gamle Testamente i Fortællingen om „Babelstaarnet“ staar, at de forskellige Folk og Sprog er blevet til i Kraft af Guds Straf, der for ned og forvirrede deres Tungemaal, saa kan det ikke være saa, og vore Børn burde aldrig i Skolerne lære, at dette er historisk Sandhed. Thi det strider mod selve Naturen, mod Guds egen Orden, mod Jesu eget Hjertelag for Folkene, strider mod den kristne Opfattelse af Folkelighed. I Aabenbaringsbogen hævdes det endog, at, naar Guds Rige bliver fuldkommet her paa Jord, skal Folkeslagene vandre i Herrens Lys, og hvert af dem skal bringe sit ejendommelige med ind i Guds Rige. Derfor er alle internationale Bestræbelser, forsaavidt de gaar ud paa at udslette det enkelte Folks Ejendommelighed, en Brøde imod Naturen og dermed Synd imod Gud.“

Her er det aabne Visir igen, den frejdige Tale mod det gamle Testaments Ord, op mod hvilke det nye Testaments Aand stilles, og ganske særlig hører man Axel Kemp i Ordene: „en Brøde imod Naturen og dermed en Synd imod Gud“. — Men han kan ogsaa klarlægge en Tanke, før den af sig selv formuleres i et kendt Ord, som naar han siger (Fire P. pag. 27): „... det sande Maal for Menneskelivet: at naa frem til at svare til vor Skabers Tanke med os. Saaledes forstaar vi det omstridte Ord: „Først det menneskelige og saa det kristelige“.“

I det fornævnte Skrift: „Min kristne Livsanskuelse nedskrevet 1919—20 for mine Børn og deres Kjære“ — lyder Overskriften til første Kap.: „Menneskekjærlighed er det første og sidste i Jesu Liv og Lære.“ Om Troen skriver han: „Den er det usikreste og det frieste af alt. Vil man binde den, bryder den alle Baand“. — Karakteristisk for Udfaldet af Bedømmelsen af hans Dimisprædiken var, at den ene Censor med Ordene: „... man har ikke Lov til i sin Prædiken at gaa uden om al Dogmatik...“ vilde give ham haud. Men den anden Censor vilde give ham præ. Han fik laud. „Lige efter kom den ældgamle Klokke hen til mig, lagde sin Haand paa min Skulder og sagde: „Unge Mand, Tak for Deres Prædiken; jeg har hørt talrige Kandidater, men aldrig har nogen talt til mit Hjærte som De!““

Først hældede han til Indre Mission, men blev drevet bort af dens Ufordragelighed; dernæst fulgte nogle Aar i Tvivl om Skriften som de ubetingede Guds Ord (eksempelvis anfører han Modsætningen mellem Pauli Ord: Et Menneske frelses af Tro og ikke af Gerninger — og Jacobs: Altsaa frelses et Menneske af Gerninger og ikke af Tro), og til sit Livs Ende vedbliver han at tage op til Drøftelse Forholdet mellem Ordet og Aanden, bestandig med det levende Liv og ikke Theologien som Maal. „Det er ikke Kristi Ords

ydre Form, som den er os overleveret, der skal bestemme vor kristne Tro og Livsførelse, men Aanden i dem som i hele hans Liv.“ Samvittigheden skal hjælpe os ud af alle religiøse Skrift-Van-skeligheder, og arbejder man sig fast, er det berettiget at sige: dette Spørgsmaal ligger over vor Fatteevne. Men at dette langt fra skal friste til at skyde Anstrengelser til Side, ligger i hans Definition af Begrebet Synd. „Synd er alt, hvad der bringer Skævhed ind i Livsførelsen, saa man ikke rammer, hvad Livet kræver. (Her tænkes paa det nye Testamentes græske Glose: hamartia, taget fejl, ikke ramt Maalet). — — Synd er kort og godt Ubeherskethed (— eller vel klarere: Ikke-Behersken [Forfs. Bem.]), fordi man ikke gider gaa ind i den Kamp, som selv vor Natur viser os er nødvendig til aandelig Frigørelse.“ Hans Antipathi mod Dogmer er bl. a. udtrykt i disse Ord: „Kirken maa forandre Kurs, thi den har stødt Flertallet af den arbejdende og den videnskabelige Stand fra sig.“ —

Men trods al god Vilje til at søge at ramme det centrale i dette Skrift om hans Tro og Opfattelse, bliver Følelsen ved det umulige heri dog meget levende, saa fyndigt er Tankerne sammentrængt; og saa enhedsmættet er dets Aand, at man forstaar Grunden til hans Ønske om kun at henvende sig til sine Nærmeste. Kun overfor deres Forstaaelse valgte han klare og dristige Ord, vel vidende at, om Skriftet blev Almeneje, Misforstaaelse og Vrangtydning paa faa Punkter er saa langt mere svækkende, end Samstemmen paa mange Punkter er styrkende. Hvad Skriftet kræver er i og for sig mindre Intelligens end Aabenhed og Fortsættelsestrang; det er fuldt af levende Aand.

Axel Kemp sagde i Talen over Pastor Helweg:

„Han holdt sig ikke til noget System, forlod de slagne Lande-veje, som man har kørt paa i Aarhundreder — ja, satte ind over Grøfter og Gærder, Marker og Hegn med Fare for at vælte — og det gjorde han da undertiden — men han kom altid op igen. Mange har han vel stødt derved, men det er deres Skam.“

Disse Ord kunde med Sandhed siges om Axel Kemp selv.

For Politik havde han ringe Sans; det forsnevrende ved at skulle traske i Parti var hans Væsen inderligt imod, ligesom han afskyede alt Hemmelighedskræmmeri, Fortielser og Fordrejelser; han var for retlinjet til at være Diplomat, for generøs over for Modstandere; hans Fædrelandskærlighed var ikke støjende; hans varme Natur-sans indgav ham Glæde over det fine danske Landskab, og karakteristisk for ham var, at han en Gang efter en Prædiken om Gud og Nationalitet lod Organisten spille Melodien til: „I Danmark er jeg født“.

Man vilde tro fejl, om man antog, at han kun ønskede at hævde

sig. Var hans Væsen maaske Egoitet, Egoisme var det ikke. Han besøgte de Gamle og Syge med en Hukommelse og Trofasthed, der ikke havde Vane, og han skaanede ikke sig selv; det var hans Ønske at være midt i sin Menighed, og han afslog derfor at blive Biskop, da han frygtede ved for megen officiel Embedsgerning at komme for langt fra den daglige Berøring med den enkelte.

Kempernes Væsen er paagaende Energi. Højttalende og springende kaster de sig energisk over Problemerne, lægger selv over for mindre væsentlige Ting en Lidenskab for Dagen, som røber et Kraftoverskud, der er ualmindeligt. Sansen for subtil Æstetik er ikke stor, det reale og handledygtige er mere fremtrædende end det fint motiverende kritiske. Menneskekundskaben kunde hos Stiftsprovsten ofte være forbavsende ringe, Temperamentet gav ikke Plads for taalmodig lagttagelse, og Forsigtighed var for ham Omlydsordet for Forsagthed. Han kunde støde i sine Prædikener, men gjorde det af Mangel paa Forestillingsevne, idet han nu og da glemte at lytte til sig selv og overveje, om det sagte eller det, der nu skulde siges, ogsaa vilde blive opfattet paa den Maade og i den Tone, hvori det var ment. Menigheden kunde ryste paa Hovedet, men ingen var mere end han tilbøjelig til at indrømme, at det sagte mulig var gaaet hen over Hovedet paa et Flertal; for ham betød Forargelsens Mulighed saa lidt, fordi den saa uhyre sjældent tog Form i hans Tanke.

Men der skulde ogsaa Sneverhjørtethed til for at mindes og gemme paa et Frisprogs Ytringer, der mere fremgik af Temperamentet end af Lyst til at gaa paa Tvers. Sundhed, med hvad dertil hører af frisk Luft og koldt Vand, prægede hans Forkyndelse; man græd sjældent i Kirken, gabede aldrig, men talte med hianden, naar man gik hjem fra en af Kempes Prædikener. Han virkede mere ved Intelligens end ved Stemning, man vidste mere end man følte, og Vanekristendom havde han liden Agtelse for. Han vilde saa gerne lære sin Menighed at sige Tak, ikke af Opdragelse men af Trang, og selv takkede han i Ord og Gerning for den Lykke, han følte i sit Familieliv. Stolt var han over sine prægtige Sønner og Døtre og inderlig lykkelig over sin Hustru.

Var han et udadvendt Temperament med Trang og Evne til Fremtræden, var hun i dette hans Modsætning.

Det var ikke paa Gaden, man hyppigt traf Fru Kemp, det var i Hjemmet man saa og elskede Typen paa den stilfærdige og kloge Husmoder, der vidste den Kunst midt i hele Livshvirvelen af en halv Snes Børn at skabe Inderlighedens og Hyggens Tone. Det, der prægede hendes Sind, var frem for alt Fromhed, som ikke var Udtryk for Svaghed, men for Samvittighedsfuldhed og Beskedenhed.

Hendes dybe og rolige Kristentro, hendes elskelige Taalmodighed saavel i det smaa over for en Ægtefælle, hvis impulsive Væsen hun nu og da gerne vilde dæmpe, som i det store: en aarelang Svag-
hed, tilsidst Sygdom, som hun bar uden at klage; Taknemmelighed
over den Rigdom, hun ejede i sin Mand og sine Børn, hemmelig
Sorg over formedelst den store Børneflokk ikke at kunne gøre mere
godt, en hjertelig Trang til at glædes med andre og lide med dem,
en stor Gæstfrihed, Nænsomhed i Omtalen af andre — hun ejede i

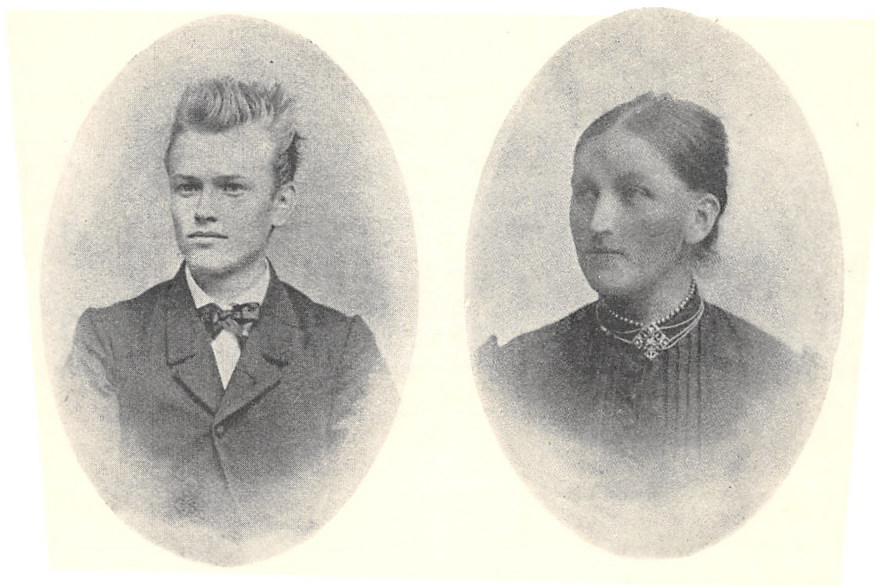

AXEL KEMP.

JOHANNE KEMP, f. KNAP.

en Sum alle de gode og fine Egenskaber, som var almindelige i de gode gamle Præstegaarde.

Fri for al Stivhed af Standsfølelse kunde hun i Virkeligheden godt lide at komme ud, hun elskede Liv og skrev gerne Breve, og paa Rejse bød hun sig selv Anstrengelser i Ønsket om at faa det mest mulige ud af Oplevelsen, særlig da Formuesomstændighederne omsider tillod en Rejse til Schweiz. Den lune Munterhed, der lyste i hendes Øjne, naar en lystig Historie blev fortalt, kunde i de senere Aar efterfølges af et fjærnt, dybt alvorligt Blik, og selv om man jo nok kendte Aandsfraværelsen fra tidligere, da de mange Ting, der laa paa hendes Skuldre, kunde hobe sig saadan sammen, at det kneb med at holde rede paa dem: Synet ud i det Fjærne røbede særlig de sidste Aar af hendes Liv, hvor meget hun levede i det Aandelige. Den strenge Tugt hun vel allerede fra Barnetiden havde paalagt sig selv, har sikkert ofte lagt en stærk Dæmper paa det

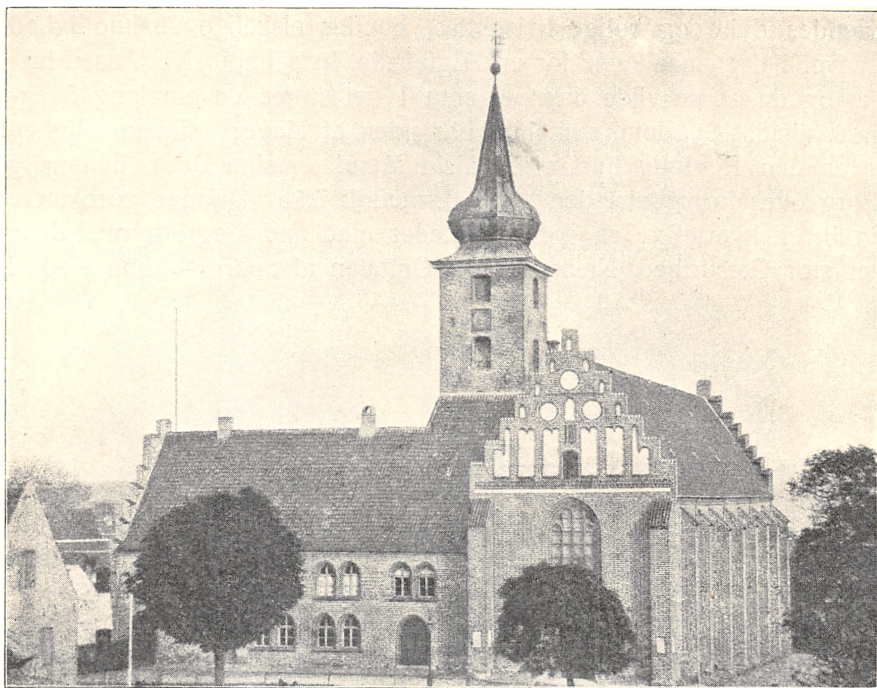

KIRKEN I NYKØBING F.

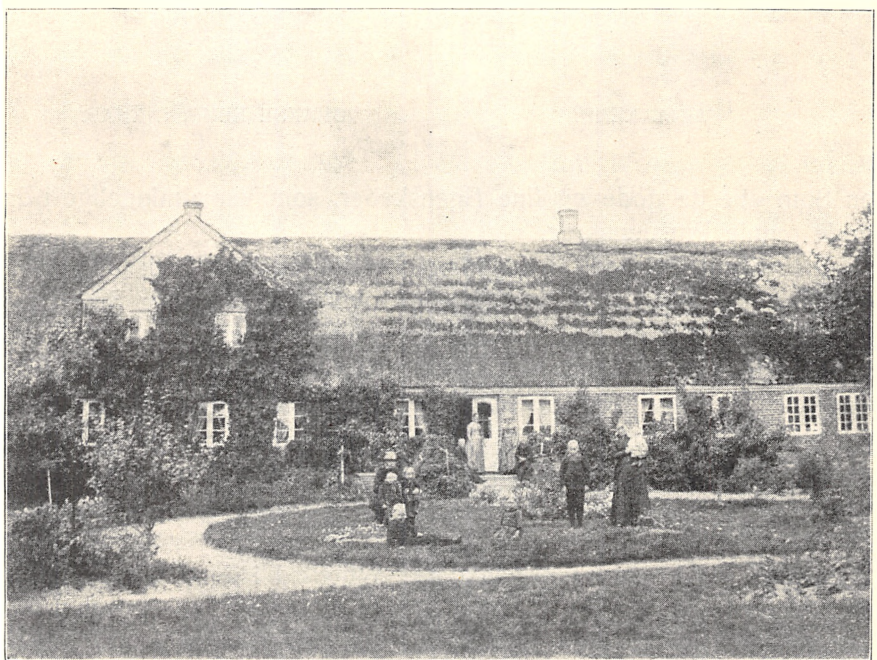

JERNE PRÆSTEGAARD.

Tankeliv, hendes Hjerne af Naturen gerne vilde udfolde sig i; lynsnar var hun paa Vagt, naar noget blot anelsesvis kunde tydes som utilbørligt, hvad enten det gjaldt Kaadhed eller en for haard Dom.

Var hun end født i Assens ud af en fattig og flittig Haandværkerslægt, hvis beskedne Nethed prægede hende: længere tilbage var Forfædrene Præster, og Fromheden kom ikke af Opdragelse, men længst tilbage var hun af Adel, og disse tre Arvepræg forlod hende aldrig.

Axel Gudmund Kemps ydre Data:

Student fra Herlufsholm 1863, Cand. theol. 1869, Rejse til Tyskland, Østerrig og Italien Vinteren efter, ansat ved forsk. københ. Skoler og prædikede paa Hospitalerne, Medarb. i Kbh.s Understøttelsesforening, (pers. Cap. for Sct. Michaelis i Fredericia og Erritsø 19. Sept. 1874 uden at komme til at virke som saadan, da han blev) pers. Cap. for Smidstrup og Skjærup 21. Nov. 1874, Sognepr. for Jerne og Skads Menigh. 1. April 1880, Sognepræst for Nykøbing og Systofte 4. Marts 1890, R. af D. 17. April 1896, Stiftsprovst i Nyk. 31. Dec. 1904, Dannebrogsmænd 29. Dec. 1917, Afskedsprædiken April 1918. Arbejdede ivrigt for Esbjerg Kirkes Tilblivelse (1887), som ogsaa Rejsningen af Nykøbing Menighedshus (1901) i væsentlig Grad skyldes ham.

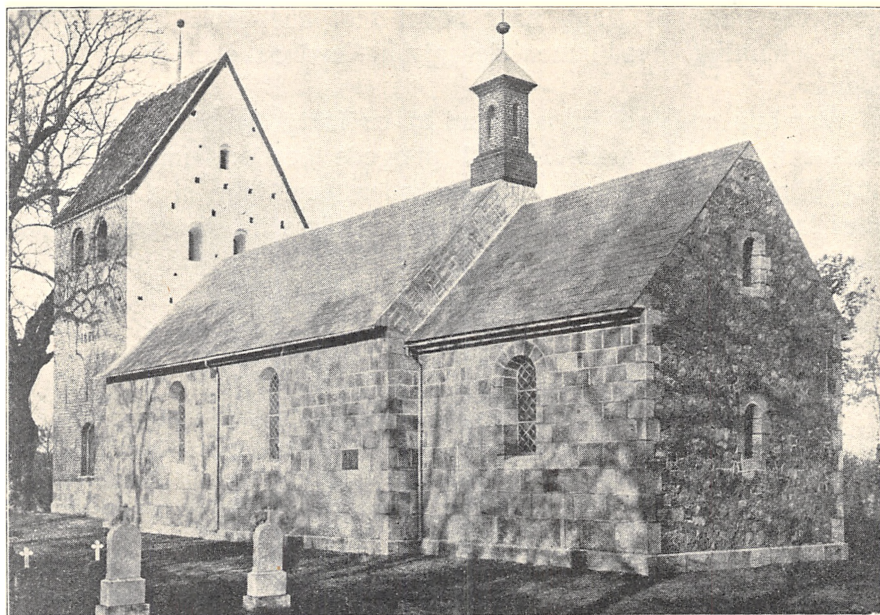

JERNE KIRKE.



KAPELLANBOLIGEN I SMIDSTRUP.

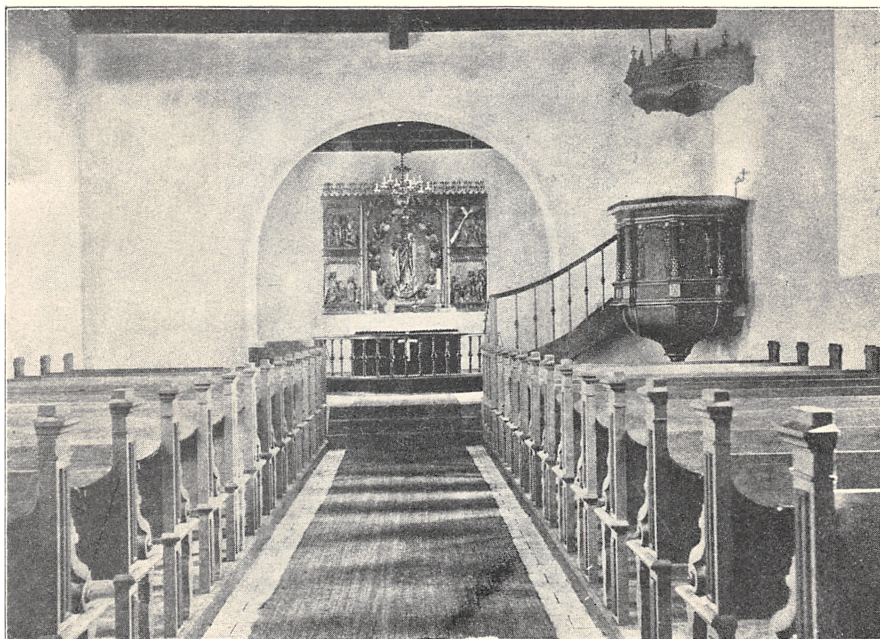

SKADS KIRKES INDRE.

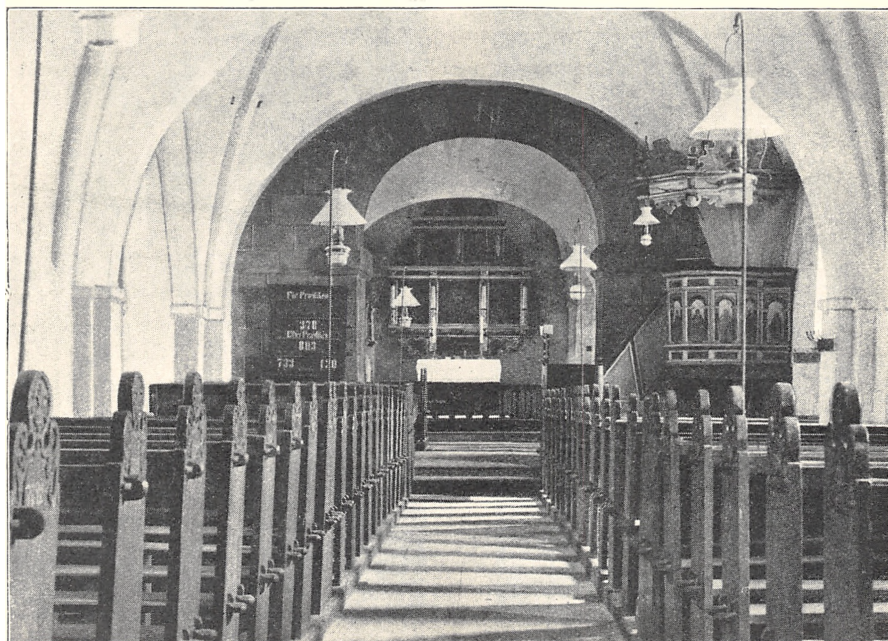

JERNE KIRKES INDRE.



PASTOR AXEL KEMP OG HSTRU.



AXEL KEMP.



JOHANNE KNAP.



STIFTSPROVST AXEL KEMP
MED SIN DATTERSØN SØREN WAHL I FARUM.

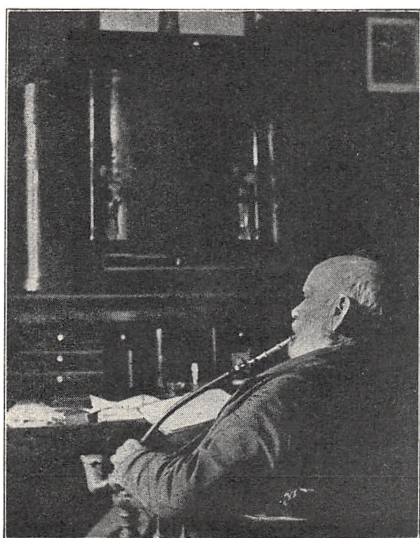

I PRÆSTEGAARDEN I NYKØBING F.



I HAVEN I HOLTE.



SARA KNAP, f. THUNE.



PETER KNAP,
Købmand i Assens.



KIRKEN I ASSENS.

Johanne Nicoline Knaps Afstamning paa fædrene Side.

Peder Knap, begr. 14. Sept. 1691 i Sandager paa Fyen.

|

Niels Pedersøn Knap, f. før 1673 i Sandager, begr. 11. Aug. 1738 i Assens, Købmand i Assens.

~ før 1699 *Maren Olufsdatter*,¹⁾ døbt 4. S. i Adv. 1681 i Assens, begr. sst. 25. Febr. 1763.

|

Hans Nielsen Knap, døbt 4. Okt. 1705 i Assens, begr. sst. 19. Okt. 1748.

~ *Anne Michelsdatter*, f. ca. 1699, d. 18. Nov. 1795 i Assens.

|

Niels Hans(en) Knap, døbt 3. Sept. 1727 i Assens, begr. 26. April 1773 sst., Skomager i Assens.

~ i Assens 10. Okt. 1753 *Mette Offersdatter*, f. ca. 1714, begr. 14. Okt. 1778 i Assens.

|

Hans Offer (Nielsen) Knap, døbt 2. Sept. 1761 i Assens, d. 7. Juni 1804 sst., Skomager i Assens.

~ i Assens 19. Marts 1783 *Mette Kirstine Christiansdatter*,²⁾ døbt 11. Dec. 1754 i Assens, d. 8. Marts 1837 sst.

|

Christian Hans(en) Knap, f. 24. Dec. 1789 i Assens, d. 18. Marts 1870 sst., Skomager i Assens.

~ i Assens 5. Sept. 1812 *Maren Larsdatter*,³⁾ døbt 2. S. efter Hell. 3 K. 1789 i Eiby, d. 21. Sept. 1852 i Assens.

|

Peter Knap, f. 17. Dec. 1823 i Assens, d. 13. Maj 1913 i Nykøbing p. F., Købmand i Assens.

¹⁾ Forældre: *Ole Andersen* og Hustru *Kirsten Andersdatter* (d. 1699).

²⁾ Forældre: *Christian Rasmussen*, svensk Postrider, begr. i Assens 20. Juli 1768 og ~ sst. 14. Nov. 1749 *Maren Laursdatter*, Datter af *Lauritz Lydersen*. *Mette Christiansdatter* ~ II. 24. April 1810 i Assens Skomager *Johannes N. Buch* (formentlig d. 30. Okt. 1827).

³⁾ Forældre: *Karen Hansdatter* og *Lars Findsen*, døbt Sabbat til Dom. 12 post. Trin. 1764, begr. 17. Juli 1806, Søn af *Fin Pedersen* ~ 23. Nov. 1763 Enken *Maren Pedersdatter* i Eiby.

~ i Assens 13. Febr. 1852 *Sara Knap* f. *Thune*,¹⁾
f. 25. Febr. 1813 i Næsby, d. 17. Dec. 1896 i Odense.

Johanne Nicoline Knap, f. 19. Aug. 1853 i Assens,
d. 9. Dec. 1918 i København.

~ i Assens 2. Juli 1875 *Axel Gudmund Kemp*, f. 4. Sept. 1844
i København, d. 12. Febr. 1924 sst., Stiftsprovst i Nykøb. F.

¹⁾ Forældre: Se pag. 77. Hun var gift I. i Husby 8. Nov. 1844 m. *Johannes Knap*
(Broder til *Peter Knap*), Tobaksfabrikant i Assens, født der 13. Juni 1814, d. sst.
2. Juli 1850.

*Johanne Nicoline Knaps Afstamning
paa mødrene Side.*

*Erlend Baardssøn,¹⁾ i Norge,
d. før 28. Febr. 1444.*

|

*Dyre Erlendssøn,²⁾
~ Sigrig Jonsdatter.*

|

Sevald Dyresen.

*Hans Wincke ~ Boel
Byfoged i Kbh. 1531—40.*

*Dyre Sevaldsen,³⁾ Lagmand,
formentlig d. 1549.*

|

*Anne Hansdatter (Wincke),
levede endnu 1591.*

|

*Magnhild Dyredatter,⁴⁾
(Sevaldsen)*

¹⁾ *Erlend Baardssøn* var en af den norske almues udsendinge, som 1. Juni 1442 kundgjorde deres tilfredshed med, hvad rigsraadet maatte beslutte om Kong Christophers valg i Norge mod at Norges almues gamle rettigheder fremdeles opretholdtes. (S. H. Finne-Grøn i Norsk Tidsskrift for Genealogi etc. Bd. II., 1920).

²⁾ *Dyre Erlendssøn* skiftede med sine søskende „Erlend Baardssøns børn“ jordegods paa Ringerike, Hadeland og Romerike med Brynjulf Gunnarssøn paa hans hustru Sigrig Baardsdatters vegne 28. Febr. 1444; Dyre og søskende fik Nordre Kirkehole i Hole, Mo og Berger i Jevnaker. Dyre og Sigrig Jonsdatter var bosat paa Sørum i Hole (S. H. Finne-Grøn l. c.).

³⁾ Formentlig er 25. Jan. 1525 Solør tildelt Dyre Lagmand mod en Afgift af 20 Mark og mod at stille to Karle. Dyre Sevaldsen fungerede som Lagmand paa Hedemarken eller paa Oplandene mellem 1517 og 1542 (Lor. Rynning: Til Forvaltningsrettens Historie, Norsk hist. Tidsskr. V. R. 2. Bd. pag. 143). Han ejede Kirkehole, men var bosat paa Hanestad paa Toten, som han fik 8. Juni 1517 ved mageskifte med Hammer capitel mod Sørum og Svartstad i Hole. Dyre kaldes „ærlig og velbyrdig Mand“, var altsaa af adel og førte et firedelt vaaben med en rose i hvert felt. Han havde Solør i forlening og indehavde lagmandsembedet til 1549, da han vel er død. (Finne-Grøn, l. c.).

⁴⁾ *Magnhild Dyredatter*, „hustru Magnhild“, som hun gentagne gange kaldes og derved betegnes som en adelig dame, var I. ~ *Mogens (Haakonson)*, med hvem hun havde 6 børn. Denne Mogens maa være den Mogens Haakonson, som boede paa Alsen i Jemtland, hvor han i 1554 købte Ytteraan for 45 mark i sølv og penge sammen med sin bror Morten Haakonson, Hun var ~ II. *Niels Krabbe*, f. i Ribe, foged paa Hadeland 1570, d. i Gihle paa Toten 7. Okt. 1581. (Finne-Grøn, l. c.):

~ *Knud Pedersen*,¹⁾ f. i Svendborg,
d. 10. Maj 1569, Slotsskriver i
Kbh. og Borgmester.

~ *Mogens Haakonsen*
Gyldenaar, formentlig d. 1564.

Peder Knutsen,²⁾ ~ før 1580, *Gunild Mogensdotter*
Foged over Toten og Hadeland, *Gyldenaar*,³⁾ 1633 Enke paa
Stiftsskriver over Opsloe og Toten med 17 Gaarde, formentlig
Hammer Stifter. d. 1634. ~ I. m. Raadmand i
Oslo *Oluf Reersen*.

Mogens Pedersen,⁴⁾ f. 4. Dec. 1584 paa Hallingstad udi Toten,
d. 24. Nov. 1678 i Onsø, Provst og Sognepræst i Onsø.

~ *Karen Michelsdotter*.

Niels Mogensen Thunø,⁵⁾ f. ca. 1640, d. kort før 13. Aug. 1692,
Sognepræst til Tune.

1) Blev i 1547 Universitetsfoged paa Knardrup Kloster, 1552 Universitetets Kvæstor eller Rentemester, 1560 Slotsskriver og forlenedes i 1562 med Duebrødre Kloster i Roskilde og var i 1567—69 Borgmester i Kbh. „Knud Skriver“ var i sin Tid en mægtig Herre, der som Slotsskriver havde hele Skaanes Toldvæsen under sin Bestyrelse, men sad dog i daarlige økonomiske Kaar, da han afgik ved Døden 10. Maj 1569. (O. Nielsen: København 1536—1660 I. pag. 186 og S. H. Finne-Grøn, I. c.).

2) Ejer af 82 Gaarde. Førte efter sin Moder Winckernes Vaaben.

3) „Det norske Gyldenaar-Vaaben er 3 fembladede Roser, og en hvid Spore i blaat Feldt; paa begge Sider af Sporen staar en hvid Rose, men midt i Sporen en rød Rose; paa Hielmen et rødt Hierte med tvende hvide udstrakke Vinger. Det norske Dyre-Vaaben er en sort Løve bag en sort Bielke i blaat eller rødt Feldt, og en halv sort Løve med Forlapper, Bryst og Hoved paa Hielmen. Dette Vaaben brugde Iver Dyre i Norge 1240, og efter ham alle de Norske af Dyre: samme Vaaben brugde Fru Magnhild Dyre, hvis Mand var Mogens Gyldenaar.“ (Gjessing: Jubellærere II. Dels 2. Bd. pag. 313 Note).

4) „Han freqventerede Skolerne i Hammer, Opsloe og Odense, hvorfra han kom til Academiet i Kiøbenhavn 1607. Her studerede han et Par Aarstid og drog 1609 udenlands. I 3 fulde Aar laae han i Gesneri Huus til Wittenberg, hvorfra han 1612 drog til sit Fædreneland; der blev han 1614 Sognepræst til Onsø, og 1624 Provst i Nedre-Borgesyssels Provstie. Han døde 1678, da han havde leved 94 Aar og været Præst paa eet Sted i 64 Aar. Af 2de Ægteskaber havde han 14 Børn.“ (Gjessing: Jubellærere II. Dels 2. Bd. pag. 314).

5) Hr. Archivassistent Einar Jansen meddeler i Brev fra Statsarkivet i Oslo 27. Nov. 1925 om ham følgende: Hr. Niels Mogensen blev ifølge klokker Bastian Svendsens her i arkivet beroende manuscript „Efterretninger om Geistligheden i Agershuus Stift“ „Medtjener til Thunø Kald 1668“ og 29. august 1670 fik han succession i kaldet efter den daværende sogneprest til Tune, provsten hr. Thomas Larsen, hvorefter han tiltraadte sogneprestembedet ved dennes død i 1672 og beklædte det til sin død kort før 13. august 1692, under hvilken dato hans medtjener hr. Johan Dop søger konfirmation paa sit successionsbrev. (Johan Dop, f. ca. 1654, d. i mai 1719 var gift med Niels Mogensens Datter, Karen Nielsdatter (Flor) Tune, f. ca. 1675). Niels Mogensen havde i 1684 8 Børn.

~ *Hildeborg Thomas- eller Lauritz-datter*¹⁾ *Floer.*

Mogens Nielsen Thune,²⁾ f. i Tune 1672, begr. i Kjøng Fredagen efter 20. S. i Trin. 1762, Sogndegn i Kjøng.

~ I. *Bodil Gregersdotter*, f. ca. 1663, begr. Fredagen efter 10. S. i Trin. 1717 i Kjøng.

Niels Mogensen Thune,³⁾ døbt i Kjøng Dom. 14. Trin. 1705, d. i Tved 25. Juni 1767, Skoleholder i Tved.

~ *Anna Hansdatter.*

Hans Nielsen Thune,⁴⁾ f. i Tved 29. April 1751, d. i Næsby 7. Maj 1803, Forpagter.

1) I ovennævnte Bastian Svendsens Manuscript kaldes hun Hillebor Thomasdatter, men i Kjøng Kirkebog Hildeborg Lauritzdotter Floer.

2) *Mogens Nielsen Thune* dimitteredes fra Christiania Skole 1690, tog Examen Philosophicum 1694, blev kaldet til Embedet 1703, forestod Degneembedet i omtrent 50 Aar, „hans gandske Alder var 81 Aar og 3 Maaneder“. (Af Kjøng Kirkebog, begyndende 1687). Han blev II. ~ ca. 1718 til Anna Jørgensdatter. I dette Ægteskab fødtes 9 Børn, alle døbt i Kjøng, nemlig:

Jørgen, døbt Onsd. efter Dom. 1. Trin. 1719, Tjener hos Kmjkr. Krag i Kbh. senere ~ *Sara Rasmusdatter Nellemann* i Egebjerg.

Hilleborg, døbt Onsd. efter Dom. 3. Adv. 1720; senere gift.

Erich, døbt Dom. 18. Trin. 1722; Tjener hos Kammerjunker Beulewitz i Kbh.

Bodil Kirstine, døbt Dom. 4. Trin. 1724; i Condition hos Stiftamtmand Scheel.

Otto Christopher, døbt Dom. Sexag. 1726; Møllersvend i Odense.

Anne Margrete, døbt Torsdagen efter Dom. 6. Trin. 1730, d. ca 16. Aug. 1781; i Condition hos Fru Stockfleth paa Ulriksholm.

Ambrosius Christian, døbt Dom. Sexages. 1733; Skræddersvend,

~ *Mette Lange.*

Karen Sophie Thune, døbt 10. April 1770.

Peter Christian Thune, døbt 21. Nov. 1775.

Jacob, døbt Festo Ascens. Xsto 1735, Præst i Visnæs, Laaland,

~ *Ermgard Steenberg* (9 Børn, bl. hv.):

Erasmus Georg Fog Thune, f. 7. Juni 1785, d. 11. April 1829, Professor i Matematik.

Jacob Thune, f. 22. Jan. 1791, d. 16. Marts 1855, Sognepræst, Provst.

Else Marie, døbt Dom. Cantate 1739, begr. Dom. Jubil. 1750 i Kjøng.

3) Efterlader sig 3 levende Børn, Sønnen *Hans*, Datteren *Ellen Sophie*, f. 19. Febr. 1755, gift med *Peder Knudsen*, og Datteren *Lise*, tjenende paa en Herregaard paa Lolland. Der var desuden et dødf. Barn 27. Marts 1753.

4) I 1781 Forv. p. Lammehave; I. ~ 8. Marts 1795 paa Boltinggaard *Maria Margaretha Jigsen*, f. *Fatin* (f. ca. 1731, begr. 24. Marts 1786), Enke efter Forpagter paa Boltinggaard *Jigsen* (f. ca. 1719, begr. 8. Nov. 1784). Hun opretter 28. Marts 1785 Testamente med sin anden Mand, hvorefter de flytter til Rynkebygaard, hvor



KIRSTINE MARIE THUNE, f. KNAP.



JOHANNES NICOLAY THUNE,
Gaardejer i Næsby.

Farvelagte Tegninger af Kaptajn v. Seydevitz, udf. 1814. Origin. tilhører Fru Kirsten Andersen.

~ II. 23. Maj 1787 i Odense *Sara Hyllerup*,¹⁾ f. i Odense
18. April 1766, d. i Næsby 18. Juni 1807.

Johannes Nicolay Thune,²⁾ døbt i Ringe 24. Febr. 1788,
d. i Næsby 14. Dec. 1844, Selvejende Gaardmand.

~ I. 22. April 1812 i Næsby *Kirstine Marie Knap*,
f. i Assens 11. Okt. 1792, d. i Næsby 25. Okt. 1816.

Sara Thune,³⁾ f. i Næsby 25. Febr. 1813, d. i Odense
17. Dec. 1896.

~ II. 13. Febr. 1852 i Assens *Peter Knap*, f. i Assens 17. Dec.
1823, d. i Nykøbing F. 13. Maj 1913, Købmand i Assens.

Johanne Nicoline Knap, f. i Assens 19. Aug. 1853,
d. i Kbh. 9. Dec. 1918.

~ 2. Juli 1875 i Assens *Axel Gudmund Kemp*, f. i Kbh. 4. Sept.
1844, d. sst. 12. Febr. 1924.

hun dør. Aaret efter vies han i Sct. Knuds Kirke til *Sara Hyllerup*, 3 Aar senere
18. Nov. 1790 køber han for 6800 Rdl. en Gaard i Næsby af Niels Christensen
Møller. *Hans Nielsen Thune* er i Følge Kirkebogen f. 29. April, men hans Søns
Opskrift af Gravstenens Indskrift har Datoen 30. April.

¹⁾ Stamtavle, se pag. 78.

²⁾ II. ~ 20. Dec. 1817 i Assens en Søster til sin første Hustru, nemlig *Mette Marie Knap*, f. i Assens 29. Dec. 1786, d. 18. Dec. 1874.

³⁾ I. Ægteskab, se pag. 72, Note 1.

Stamtavle over Sara Hyllerup.

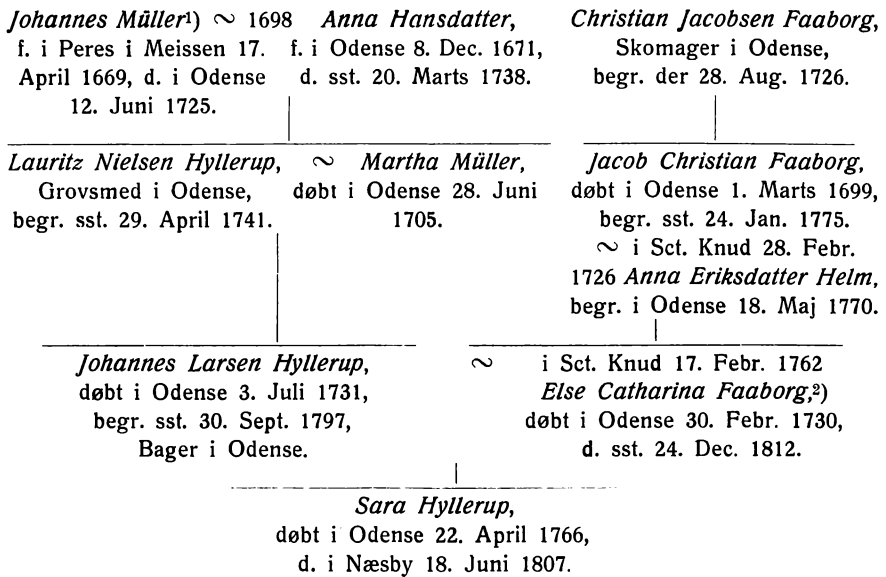

1) H. P. Mumme meddeler i „Sct. Knuds Kirke i Odense“, O. 1844, pag. 182 Ordlyden af Epitaphiet.

2) I. ∼ 1756 *Hans Mathias Vendelbo*, Bager i O., begr. 13. Juni 1758.

REGISTER

	Side		Side
Adersen, Frederik Ferdinand.....	31	Bjargmundsdóttir, Lovisa Ruðolla ..	25
— Helga Brunhilde, f. Kemp	31	Bjargmundsson, Guðmundur Rosen-	
— Hugo.....	34	berg.....	25
— Ingeborg.....	31	— Stefán Ingimundur.	25
— William.....	34	Bjárnardóttir, Agústa.....	23
Albert (Hellerie), Frans.....	50	— Anna.....	23
— — Juliane Margrethe		— Birna Guðlaug.....	24
Elisabeth, f. Kruse	50	— Johanna.....	23
Andersen, Anton.....	48	— Johanna-Nielsina....	23
— Carla Emilie Theodora, f.		— Jórunn.....	24
Kruse.....	52	— Magnea-Elinbjörg...	23
— Else Lasson.....	48	— Oddný Þórunn.....	23
— Grete Lasson.....	48	— Olóf Herborg.....	23
— Hans Peter.....	52	— Rósa.....	24
— Inger.....	45	— Sigrún.....	23
— Tove Lasson.....	48	— Stefania.....	23
— Ulla, f. Lasson.....	48	— Vilborg.....	24
[Arnason], Helga (Luðviksdóttir), f.		— Þóra Stefania.....	24
Kemp.....	25	Bjárnarson, Axel.....	23
Arnason, Stefán.....	25	— Bernhard.....	23
Augsburg, Aase, f. Ulrich.....	15	— Jón.....	23
— Einar Hugo.....	16	— Oskar Daniel.....	23
		— Stefán Björn.....	23
Beck, Christjan Nilson.....	21	— Þorsteinn Kemp.....	23
— Eiríkur.....	21	Bjorguinsdóttir, Lúvise Guðriður...	22
— Konrað.....	21	Bjorguinsson, Friðgeir.....	22
— Páll.....	21	Bjørner, Gudrun, f. Rasmussen....	39
— Þóra, f. Kemp.....	21	Bojesen, Erica (Dida) Louise.....	14
— Þórólfur.....	21	Bojsen, Beate Konow.....	41
Begtrup, Eva Lange... ..	19	Borberg, Alíta Margrethe.....	35
— Christiansen, Eva.....	45	— Allan.....	35
— Møller, Jeanne.....	45	— Caroline Amalie Dorthea	
v. Bennigsen, Isabella Christiane		Ernestine, f. de Hofman-	
Louise.....	51	Schmidth.....	34
Bentzen, Thora Emilie.....	51	— Claus Cecil.....	36
Bierring, Esther Marie, f. Lorck....	41	— Eva, f. Kjærgaard.....	35
— Knud.....	41	— Hulda Marie Rønnow, f.	
— Ole.....	41	Ørsnes.....	35
Birch, Sofie Marie.....	51	— Inge Dorothea.....	35
Bjargmundsdóttir, Helga Nilia.....	25	— Jonna, f. Bülow.....	36

	Side		Side
Borberg, Jørgen Christian	35	Duus, Elisabeth	18
— Karen Margrethe, f. Lau-		— Karl Gomme	18
— Knud	34, 35	— Marie	18
— Mogens William	35	— Steffen	18
— Niels Christian	34	—	18
— Niels Christian	34	Einarsdóttir, Oddný	20
— Niels Christian Hansted ..	35	Eisenach, Margarethe Elisabeth Maria	
— Poul	34, 35	— Karola Inez	13
— Sophie Evers, f. Hansted .	35	Erichson, Adelheid Henrika	38
— Svend	34, 35	Esmann, Eva	39
— William	34, 35	— Eva	39
— Willy	35	— Gudrun, f. Rasmussen ...	39
Boserup, Emilie	15	— Henny	39
Braager, Bolette Christiane Marie ..	30	— Hulda Henriette, f. Lorck .	39
Briand de Crèvecoeur, Anna Elisabeth	12	— Niels Christian	39
— — Otto Isaac	12	— Niels Erik	39
Brockmann, Adda Augusta	51	— Theobald Thorvald Sigvard	39
— Birthe	52	Eyólfssdóttir, Axelina	25
— Frantz Philip	51	Fenstochter, Maria	10
— Inge Gerda	52	de Fine Skibsted, Elisabeth Denise .	40
— Juliane Anna Sophie, f.		Fischer, Marie	14
— Kruse	51	Foged, Jens Christian Tækker	41
— Povl	51, 52	— Vibeke Elisabeth, f. Lorck ..	41
— Stephan August	51	—	41
— Therese, f. Rüssel	52	[Friðriksson], Guðrún, f. Kemp	21
Bruun, Karen Gudrun	28	Friðriksson, Jón	21
Buch, Clara Sigrid Elise, f. Lüttichau		Fritz, Axel	37, 38
— Knuth	40	— Ernst Victor	37, 38
— Gustave Lovise Antonie	29	— Eva	37, 38
— Jørgen	40	— Helga Maria	37, 38
— Kay Oluf Christian Nicolin ..	40	— Hulda Hortensia, f. Kemp	37
— Nils Henning	40	— Ove	37, 38
Bülow, Jonna	36	— Thomas	37
Christensen, Alma Olivia Kirstine ..	36	— Thyra	37, 38
Christiansen, Bodil	37	From, Aage	27
— Eva Begtrup	45	— Aage Valdemar Severin	27
— Herdis, f. Sahlertz . . .	37	— Edel Aase Christella, f. Jacobsen	28
— Jan Henning.	37	— Else, f. Dichmann	28
— Jørgen	37	— Grethe	28
— Rasmus	37	— Helga Margarethe	28
Cordes, Ejnar	15	— Jørgen	28
— Esther, f. Ulrich	14	— Karen Gudrun, f. Bruun	28
— Georg Christian	15	— Laura Hulda Odalie, f. Smith	27
— Mimi	15	— Mogens	28
— Niels Hjalmar Gustav	28	— Niels Hjalmar Gustav	28
Dichmann, Else	28	Gotsch, Lovise Hansine	49
Duus, Elisabeth, f. Kemp	18	Guðmundsson, Guðni	24

	Side		Side
[Guðmundsson], Oddbjörg Luðviks- dóttir, f. Kemp.....	24	Jónsson, Adalsteinn.....	21
Guðnadóttir, Guðný Sigríður.....	21	— Bjárni.....	24
— Kristín María.....	25	— Jón Kristján.....	22
[Guðnason], Axelína Eyólfsdóttir... ..	25	[Jónsson], Rosa Luðviksdóttir, f. Kemp	24
Guðnason, Guðmundur.....	25	Jónsson, Sigtryggur.....	20
— Konráð Rosenberg.....	24	[Jónsson], Þóra Luðviksdóttir, f. Kemp	20
— Luðvik Rudolf.....	25	[Josephsen, Christian.....	50
Hansen, Anna Sophie (Soffy).....	15	— Hulda, adopt. Kruse] ..	50
— Dorothea Juliane, f. Kemp.....	30	Juul, Agnes Marie Lovise, f. Kruse.	50
— Gudrun.....	18	— Aksel Richardt.....	50
— Peder.....	30	— Kaj Aksel.....	50
Hansted, Sophie Evers.....	35, 45	— Peter Rasmussen Andersen... ..	50
Hartmann, Ellen.....	46	— Sven Anders Christopher.....	50
— Johannes.....	46	Jørgensen, Einar Sølling.....	38
— Johannes Palmer.....	46	— Gerda Sølling.....	38
— Oluf Palmer.....	46	— Ida Sølling, f. Smidth... ..	38
— Sigyn, f. Kemp.....	45	Keilhau, Balthazar Mathias.....	16
Hartvig Møller, Bertha Helene.....	44	— Christine, f. Kemp.....	16
Hellerie, Frans Albert.....	50	Kemp, Adils.....	25
— Juliane Margrethe Elisabeth		— Agnes Nicolowna.....	31, 36
f. Kruse.....	50	— Agnes Petra Kirsten, f. Pe- dersen.....	18
Hermann, Rachel Christine.....	29	— Agust Luðviksson.....	26
Hirschsprung, Emma.....	48	— Anna Betty Amanda.....	29
Hjort, Anna Sophie.....	16	— Anna Maria, f. Tofte.....	31
— Anne Margrethe, f. Ulrich... ..	16	— Arne.....	18
— Grethe.....	16	— Arne.....	18
— Karen.....	14	— Arne.....	44
— Vilhelm.....	16	— Axel Guðmund.....	31, 42
de Hofman-Schmidth, Caroline Ama- lie Dorthea Ernestine..	34	— Axel Guðmund.....	45
— Holger Halkus.....	34, 36	— Bertha Helene, f. Hartvig Møller.....	44
— Niels Axel.....	34	— Bjárni.....	21
— Rosa Hedeveg.....	34, 36	— Björgólfur.....	25
— Rosalinde Dorothea, f. Kemp.....	34	[Kemp], Bjørn Luðviksson.....	20
— Victor Christian... ..	34, 36	Kemp, Bolette Christiane Marie, f. Braager.....	30
Møller-Holst, Carl Frederik.....	48	— Carl Christian Adolph... ..	11, 29
— Carl Jørgen.....	48	— Carl Emil.....	17
— Ellen Dorothea, f. Lassen	48	— Carl Johan.....	17, 18
Hvidt, Vibeke Marie.....	40	— Caroline Juliane, f. Petersen	29
Jacobsdóttir, Guðriður.....	22	— Christian.....	10, 11
Jacobsen, Edel Aase Christella.....	28	— Christian.....	12, 13
Jensen, Erasmíne Elisabeth.....	12	— Christian.....	19
— Ida.....	21	— Christian.....	19
Jónsdóttir, Elin.....	22	— Christian Frederich.....	19
— Sigríður.....	23	— Christian Henrik Emil.....	17
— Stefania.....	22	— Christian Jacob.....	11
— Steinum Hansína.....	21	— Christian Jacob.....	29, 30
		— Christine.....	16

	Side		Side
Kemp, Christine Catharina, f. Kock .	11	Kemp, Helga Brunhilde	31
— Constantin Adolph	29, 30	— Helga Luðviksdóttir	25
— Constantine Adolphine.....	30	[Kemp], Helga Luðviksdóttir	20
— Dagny	44, 45	Kemp, Helga Sveinsdóttir	19
— Doris.....	12, 13	Kemp, Helge Benedikt	44, 45
— Dorothea, f. Zinell.....	10	— Helgi.....	21
— Dorothea Christine	31, 46	— Henrik	18
— Dorothea Juliane.....	29, 30	— Henrik Nicolai	17, 18
— Dorothea Rudolphine Ferdinandine Laura	30	— Hulda Hortensia	31, 37
— Dortha Christine, f. Schmidth	31	— Ib George Hartvig	44
— Dortha Lovise.....	19, 20	— Ida Marie	17
— Edel	44, 45	— Ida Marie	31, 37
[Kemp], Einar Luðviksson	20	— Inger, f. Andersen	45
Kemp, Einar Luðviksson	21	— Jeanne, f. Begtrup Møller... ..	45
— Elisabeth	18	— Jens Vilhelm	28, 29
— Elisabeth, f. Mørch.....	18	— Johan Friderick.....	28
— Elisab.th Stefánsdóttir	25	— Johann Friedrich	11, 29
— Ellen.....	17	— Johanne.....	45
— Engel Cathrine, f. Kjelder... ..	17	— Johanne	19
— Erasmine Elisabeth, f. Jensen	12	— Johanne Henriette, f. Møller	17
— Erik	18	— Johanne Ludovica.....	11
— Esther.....	44	— Johanne Ludovica, f. Werlos	10
— Eva	18	— Johanne Nikoline, f. Knap ..	44
— Eva	45	— Johanne Poulaine	17
— Eva Lange, f. Begtrup.....	19	— Johannes Axel.....	44
— Eva, f. Begtrup Christiansen	45	— John William	45
— Eva, f. Lauritzen	44	— Jón Kristun	21
— Frederik.....	12, 13	[Kemp], Jón Luðviksson	20
— Friðgeir	25	Kemp, Jon Luðviksson	22
— Frithjof Gudmund.....	44, 45	— Juliane Margrethe Elisabeth	11, 49
— Gabriella Sigurbjörg.....	21	— Juliane Margrethe Elisabeth	19, 26
— Georg.....	21	— Julius	25
— Gerhard David	18	— Karl Emil	17
— Gerhard Peter Brammer .	17, 19	— Knud Henrik.....	17
[Kemp], Guðlaug Luðviksdóttir ...	26	— Konráð Luðviksson	20
— Guðmundur Luðviksson ...	26	— Kristjan Karl Luðviksson ...	22
Kemp, Guðni	25	— Louise Marie Rosalie Pauline	30
[Kemp], Guðný Sigríður Guðnadóttir	21	— Lovise Frideriche	11
— Guðný Þorsteinsdóttir	22	— Lovise Marie	19, 28
— Guðrjúður Jacobsdóttir	22	— Ludewig Conrad Friedrich	10, 28
Kemp, Guðrun.....	21	— Ludvig Rudolf	19, 20
— Gudrun, f. Hansen	18	— Luðvig Rudolf	25
— Gustave Lovise Antonie, f. Buch.....	29	— Luðvik	22
— Gyrithe Christine Margrethe	12	— Lúvísá	21
— Hans Rudolph	11, 48	— Magnus Luðviksson	22
— Harriet	17	— Maja Hartvig	44
— Harriet (Hariete) Christine	17, 18	— Marie Anthonette	19, 26
— Helga	12, 16	— Marie Dorothea Rosalinde ..	31
— Helga	21	— Marie Hedevig, f. Langemann	28
		— Martha Kirstine, f. Riveland .	30
		— Mogens Otto	44

	Side		Side
Kemp, Nicoline Johanne Dorothea, f. Lorbauer	49	Kemp, Viggo Hjalmar	44, 45
— Niels Andreas Paul	11, 30	— Victor Severin	17
— Niels Carl	17	— Wilhelmine Sophie Christiane	30
— Niels Daniel	11, 31	— William	44
— Niels Daniel	19	— Þóra	21
— Niels Daniel	44	[Kemp], Þóra Luðviksdóttir	20
— Niels Daniel Hartvig	44	Kemp, Þóra Magnea	21
[Kemp], Niels Luðviksson	26	[Kemp], Þorbjörg Luðviksdóttir	25
Kemp, Odalie Leontine	31, 39	Kemp, Þorsteinn Luðviksson	22
— Oddbjörg Luðviksdóttir	24	Kempe, Catharina Agatha	9
— Oddný	25	— Christian Jacob	9, 10
— Oddný Einarsdóttir	20	— Hanns Jürgen	9
— Oddný Elisabeth	25	— Margaretha Elisabetha	9, 10
[Kemp], Oddný Luðviksdóttir	20	Kjelder, Engel Cathrine	17
— Oddný Luðviksdóttir	20	Kjærgaard, Eva	35
— Olafía Samueldóttir	21	Kjølhede, Edith, f. Møller	27
Kemp, Ottília Petrea Christine	29	— Erik	27
— Otto Niels	31, 46	— Knud	27
— Otto Victor	17	— Svend	27
— Otto Viktor	44, 45	— Thorkild Emil	27
[Kemp], Páll Luðviksson	25	Knap, Johanne Nikoline	44
Kemp, Paul Hans Jürgen	11, 30	Knuth, Anette Elise	40
— Peter	16	— Christian Frederik	40
— Peter Christen Holmer	11, 29	— Clara Sigrid Elise Lüttichau	40
— Rachel Christine, f. Hermann	29	— Elisabeth Denise, f. de Fine	40
— Ragna	25	— Skibsted	40
— Rosa	21	— Sigismund Ellis Frederik Victor Lüttichau	40
— Rósa Luðviksdóttir	24	— Sigrid, f. Lorck	40
— Rosalinde Dorothea	31, 34	Kock, Christine Catharina	11
— Seyer Christian	11	Kofoed, Anna Sophie	15
— Sigyn	44, 45	Koppel, Lovise Frideriche, f. Kemp	11
— Skat Gunner	44	— Nathan Bendix (senere Niels)	11
— Skjold Halfdan	44, 45	Kruse, Agnes Marie Lovise	50
— Sophie Evers, f. Hansted	35, 45	— Arthur	50
— Stefán	25	— August Theodor	49, 51
[Kemp], Stefania Jónsdóttir	22	— Carla Emilie Theodora	51, 52
— Steinum Hansína Jónsdóttir	21	— Daniel Julius Carl Wilhelm	49, 50
Kemp, Svana Torfhildur	21	— Edmund	51
— Svend Carl Hartvig	44	— Ejnar	51
— Svend Christian	17	— Frans Christoffer	49
— Tage	18	[— Frans Johan	50
— Thora Elisabeth	12, 16	— Hulda]	50
— Thora Laurine Nicoline	29	— Isabella	51
— Thora Rudolphine Elisabeth	49	— Isabella Christiane Louise, f. v. Bennigsen	51
— Thorwald Adolph Wilhelm Daniel	30	— Juliane Anna Sophie	51
— Torkil	19	— Juliane Anna Sophie	51
[Kemp], Unnar	21	— Juliane Axelline, f. Winther	50
Kemp, Victor Christian	31, 42	— Juliane Margrethe Elisabeth, f. Kemp	49
— Victor Julius	17, 18		

	Side		Side
Kruse, Juliane Margrethe Elisabeth.	50	Lorck, Bennett Bojsen.....	42
— Julius	49	— Elisabeth	40, 41
— Julius Alfred Emil Ludvig ..	50	— Ellen Ragnhild	39
— Lovise Hansine, f. Gotsch...	49	— Else Augusta Henny	42
— Ludvig Eduard Alexander	49, 50	— Esliher Marie	40, 41
— Ludvig Ferdinand	49	— Gerda	39, 41
— Sofie Marie, f. Birch.....	51	— Hannah	40, 41
— Thora Emilie, f. Bentzen	51	— Henning Otto.....	42
Langemann, Marie Hedevig.....	28	— Hulda Henriette	39
Lasson, Aase	46	— Immanuel	40, 41
— Adda Martha, f. Sønderberg	46	— Jørgen Eigil August Lorentz	41
— Dorothea Christine, f. Kemp	46	— Lorentz.....	39
— Eigil	46, 48	— Mogens Victor Lorentz ..	40, 41
— Ellen Dorothea.....	46, 48	— Odalie Leontine, f. Kemp ...	39
— Inger Agnete.....	46, 48	— Otto Lorentz	39, 41
— Kaj Lauge	46	— Rigmor.....	39, 41
— Mogens Otto Lauge	46	— Sigrid	39, 40
— Otto Thomas	46	— Vibeke Elisabeth	40, 41
— Rose Frederikke, f. Stein ...	46	— Vibeke Marie, f. Hvidt.....	40
— Tage Eigil Kaj Lauge.....	46	— Victor Lorentz	39, 40
— Ulla	46, 48	Luðviksdóttir, Agusta.....	22
Lauritzen, Eva	44	— Petra	22
— Karen Margrethe.....	35	Luðviksson, Daniel.....	22
Ligendahl =		— Magnus.....	22
[Liliendahl], Anna Elisabeth	9	— Oli Bjorguin	22
— Gathrina Maria	9	— Stefán	22
— Hans	9	— Þorgeir	22
— Hinrich.....	9	Madsen, (- - Værtshusholder).....	20
— Johann Henrich.....	9	— Dorthea Lovise, f. Kemp ..	20
— Judith.....	9	Magnusson, Bjorguin	22
— Jürgen.....	9	[Magnusson], Petra, f. Luðviksdóttir	22
— Margreth Lisabeth.....	9	Marteinsson, Bjørn	20
— Maria Magdalena	9	[Marteinsson], Oddný Luðviksdóttir,	
— Thomas	9	— f. Kemp	20
Liliendahl, Anna Elisabeth.....	10	Michelsen, Carl	13
— Anna Maria Christine ...	9	— Ellen Margrethe, f. Ulrich	12
— Catharina Agatha, f. Kemp	9	— Johanne Hilda	13
— Daniel Gerhard Andreas.	10	— Jørgen Anton Heinrich	
— Hedewig Dorothea Chri-		Ulrich	13
— stina, f. Zimmermann ...	9	— Karen Margrethe	13
— Jacob.....	9	— Karen Margrethe	13
— Jacob Paul	9	— Margarethe Elisabeth Maria	
— Johann Wilhelm Hinrich.	10	— Karola Inez, f. Eisenach	13
— Johanna Maria Christina.	10	— Paul Ulrich	13
Linnemann, Carl Ingvard	38	Michelstochter, Maria Christina ...	10
— Helga Maria, f. Fritz... ..	38	Møller, Agnes Rosa Dorothea Ida, f.	
Lorbauer, Nicoline Johanne Dorothea	49	— Smith.....	27
Lorck, Adam Hvidt	40, 41	— Bertha Helene Hartvig.....	44
— Agnes (Agnete).....	39, 41	— Carl Knud.....	27
— Beate Konow, f. Bojsen.....	41	— Christian Marius	27

	Side		Side
Møller, Edith	27	Sahlertz, Estrid	36
— Jeanne Begtrup	45	— Frode	36, 37
— Johanne Henriette	17	— Herdis	36, 37
— Sigrid	27	— Kirsten Elisabeth	36
Møller-Holst, Carl Frederik	48	— Martha Marie Therese, f.	
— Carl Jørgen	48	Preuss	37
— Ellen Dorothea, f. Lasson	48	— Ove	36
Mørch, Elisabeth	18	— Rigmor	36, 37
		— Rudolph James Christopher	37
Oddsson, Bjørn	23	— Torben	36
[Oddsson], Jónina Guðlaug Þor-		Samuelsdóttir, Olafía	21
steinnsdóttir	22	Schmidth, Dorothea Christine	31
— Oddný Þorsteinnsdóttir ..	24	Secher, Gudrun, f. Rasmussen	
Oddsson, Sigbergur	24	(Bjørner)	39
[Olafsson], Jórunn Bjárnardóttir	24	Sigbergssdóttir, Guðlaug	24
Olafsson, Þorlindur	24	— Stefania	24
		Sigbergsson, Arthur	24
Packness, Anna Christine	27	— Carl Guðmundsson ..	24
— Birgitte	27	— Guðbjörg	24
— Einar	27	— Oddur	24
— Gertrude	27	— Sigsteinn	24
— Palle	27	— Þórunn	24
— Sigrid, f. Møller	27	Skibsted, Elisabeth Denise de Fine	40
Pedersen, Agnes Petrea Kirsten	18	Smidth, Adelheid Henrika, f. Erichson	38
Pentz, Catharina Elisabeth	10	— Erik Friedlieb	38
— Johan Sebastian	10	— Eva, f. Fritz	38
— Margaretha Elisabetha, f. Kempe	10	— Gerda, f. Sølling Jørgensen	38
Petersen, Caroline Juliane	29	— Ida	38
Preuss, Martha Marie Therese	37	— Jens Friedlieb	38
		— Philip Henrik	38
Ramsing, Aage Utke	48	Smith, Agnes Rosa Dorothea Ida ..	27
— Emma, f. Hirschsprung ..	48	— Anna Margrethe Sophie Ca-	
— Inger Agnete, f. Lasson ..	48	tarine	26
— Otto Leif Aage	48	— Frederik Morten	27
— Svend Aage	48	— Hanne Margrethe	28
— Vagn Aage	48	— Helga Margrethe Dorothea ..	26
Rasmussen, Gudrun	39	— Joachim Becher	26
de Renouard, Alita Margrethe, f. Bor-		— Joachim Becher	26
berg	35	— Laura Hulda Odalie	27
— Poul Erik	35	— Marie	28
Riveland, Marthe Kirstine	30	— Marie Anthonette, f. Kemp ..	26
Rottbøll, Mathilde Frederikke Kathinka	12	— Marie Henriette Johanne, f.	
Rye, Marie Henriette Johanne	26	Rye	26
Rüssel, Therese	52	— Martinus	34
		— Michael Rudolph Henrik	26
Sahlertz, Agnes Nicolowna, f. Kemp	36	— Niels Ludvig Martinus	26
— Alma Olivia Kirstine, f. Chri-		— Rosalinde Dorothea, f. Kemp	34
stensen	36	Stefánsdóttir, Elisabeth	25
— Carmen Agnes Margaret ..	37	— Margjet	23
— Christopher Severin	36	Stefánsson, Björgólfur	25
— Ebbe Herluf	36	— Bjørn	23
— Erik Christopher	36		

	Side		Side
Stefánsson, Friðjón	23	Ulrich, Johan Laurentz	13
— Helgi Unnsteinn	23	— Johan Viggo	15
[Stefánsson], Oddný, f. Kemp	25	— Jytte Vibeke Sparre	15
Stefánsson, Stefán Þorsteinn	23	— Karen, f. Hjort	14
Stein, Rose Frederikke	46	— Kay Ulrich	14
Sveinsdóttir, Helga	19	— Kay Ulrich	15
Sveinsson, Bjargmundur	25	— Kay Justus Sigismund	15
[Sveinsson], Kristin Maria Guðna- dóttir	25	— Kirsten	14
Sølling Jørgensen, Einar	38	— Kirsten Rottbøll	12
— Gerda	38	— Kirstine Elisabeth	15
— Ida, f. Smidth	38	— Marie, f. Fischer	14
Sønderberg, Adda Martha	46	— Mathilde Frederikke Kathinka, f. Rottbøll	12
Thiel, Maria, f. Fenstochter	10	— Niels Brock	14
— Michel	10	— Niels Brock	14
Tofte, Anna Maria	31	— Niels Brock	14
Trige, Rachel Christine, f. Hermann	29	— Wilkens	14
Ulrich, Aage Valdemar	13	Utke Ramsing, Aage	48
— Aase	15	Valentiner, Agnete	14
— Agnete, f. Valentiner	14	Videbech, Bent Karl Henrik	41
— Anna Elisabeth	12	— Gerda, f. Lorck	41
— Anna Sophie (Soffy), f. Hansen	15	— Hemming Otto Alexis	41
— Anna Sophie, f. Kofoed	15	— Poul Henrik Carl	41
— Anne Margrethe	16	Wahl, Aage James Evald, f. Sørensen	45
— Birthe	16	— Edel, f. Kemp	45
— Carl Christian	16	— Lizzie Agnete	45
— Christian Einar	15	— Søren	45
— Christian Kemp	16	Wahlgreen, Dorothea, f. Zinell	10
— Christian Sigismund	12	— Jonas Andersen	10
— Doris, f. Kemp	13	Werlos, Johanne Ludovica	10
— Doris	15	Werner, Ilse	13
— Doris Gyrithe	16	— Karen Margrethe, f. Michelsen	13
— Ellen Gyrithe, f. Ulrich	15	— Karen Margrethe (Kamma)	13
— Ellen Margrethe	12	— Agnes Ellen	13
— Emilie, f. Boserup	15	— Liselott	13
— Erasmie (Mine) Elisabeth	16	— Otto Max	13
— Erica (Dida) Louise, f. Bojesen	14	Winther, Juliane Axelline	50
— Esther	14	Worm, Eva Helene Georgine	13
— Eva Helene Georgine, f. Worm	13	Wulff, Niels Julius	49
— Georg Alexander	14	— Thora Rudolphine Elisabeth, f. Kemp	49
— Georg Alexander	14	Zimmermann, Hedewig Dorothea Christina	9
— Georg Alexander	14	Zinell, Carl Hinrich	10
— Georg Alexander	14	— Christian	10
— Georg Herman Julius	12	— Dorothea	10
— Georg Rottbøll	12	— Dorothea	10
— Gyrithe	14	— Johanna	10
— Gyrithe Christine Margrethe, f. Kemp	12		
— Inge Marie	14		

	Side		Side
Zinell, Maria Christina, f. Michels- tochter.....	10	Þorsteinnsdóttir, Oddný.....	24
Þorlindsdóttir, Kristjana Sigríður		Þorsteinnsson, Björn.....	23
Lilja.....	24	[Þorsteinnsson], Herborg Bjárnar- dóttir.....	23
— Rósa Kemp.....	24	— Olóf Herborg Bjár- nardóttir.....	23
Þorlindsson, Bjárni.....	24	— Sigríður Jónsdóttir.....	23
— Olafur Armann.....	24	Þorsteinnsson, Stefán.....	23
Þorsteinnsdóttir, Guðný.....	22		
— Jónína Guðlaug... ..	22	Ørsnes, Hulda Marie Rønnow.....	35
— Oddný.....	23		
