



Danskernes Historie Online

Danske Slægtsforskeres Bibliotek

Dette værk er downloadet fra Danskernes Historie Online

Danskernes Historie Online er Danmarks største digitaliseringsprojekt af litteratur inden for emner som personalhistorie, lokalhistorie og slægtsforskning. Biblioteket hører under den almennyttige forening Danske Slægtsforskere. Vi bevarer vores fælles kulturarv, digitaliserer den og stiller den til rådighed for alle interesserede.

Støt Danskernes Historie Online - Bliv sponsor

Som sponsor i biblioteket opnår du en række fordele. Læs mere om fordele og sponsorat her: <https://slaegtsbibliotek.dk/sponsorat>

Ophavsret

Biblioteket indeholder værker både med og uden ophavsret. For værker, som er omfattet af ophavsret, må PDF-filen kun benyttes til personligt brug.

Links

Slægtsforskeres Bibliotek: <https://slaegtsbibliotek.dk>

Danske Slægtsforskere: <https://slaegt.dk>

WILHELM VON ANTONIEWITZ

DANSKE
PATRICIERSLÆGTER

I

J. H. SCHULTZ FORLAG

**DANSKE
PATRICIERSLÆGTER**

I

WILHELM VON ANTONIEWITZ

DANSKE
PATRICIERSLÆGTER

I

MED 24 BILLEDER

KØBENHAVN
J. H. SCHULTZ FORLAG
1956

INDHOLD

Forord	7
Dinesen (med 1 Billede)	9
Dreyer (med 5 Billeder)	33
Grøn	79
Kabell (med 4 Billeder)	91
Lunding (med 3 Billeder)	109
Lunn (med 4 Billeder)	119
Rye (med 1 Billede)	155
Smidth (med 2 Billeder)	171
Sunson (med 4 Billeder)	193
Register	219

INDHOLD AF PATRICISKE SLÆGTER

I—V SAMLING

Aagesen III	Laub I
Andersen (fra Lindholm) I	Linde II
Arendrup II	Lous V
Bech II	Lund I
Becker I	Meyer (fra Brunsvig) I
Bergsøe V	Mourier I
† Biørnsen (Stub) III	Muus (fra Kerteminde) I
Blechingberg V	Mülertz III
Bohr V	Müller II
Boye II	Münter I
Braëm I	Møller (Schytz) III
Branth II og III	Nyegaard (Nieuwenhuis) III
Bruun III	† Ostenfeld III
Bruun (fra Fredericia) I	Paulsen (fra Sønderjylland) I
Bræstrup I	Richter II
Christmas I	Rothe I
Cold I	Ræder IV
Dinesen I	Sarauw IV
Engelsted IV	Schønheyder I
Engelstoft V	Smidt III
Faber III	Sporon III
Falbe I	Stadel I
Faye II	Sthyr III
Feddersen I	Suenson I
Foss II og III	† Svane (af Viborg) III
Garde I	† Svane (Ærkebiskop Hans Sva-
Glahn IV	nes Slægt) III
Grundtvig II	† Svane (Svanning) III
Hage III	Swane (af Aarhus) III
Hartmann IV	Tegner IV
Heise II	Thalbitzer I
Herforth IV	Tobiesen III
Hjort I	Tutein I
Holmblad I	Wederkinch V
v. Holten II	Zachariae V
Koch III	

FORORD

Da Genealogen Th. Hauch-Fausbøll døde, fik jeg overdraget hans Samlinger. De omfattede et livslangt Arbejde, og da jeg ordnede dem, var det, som om jeg gennemgik Manuskriptet til en Biografi af enorme Dimensioner. Jeg fulgte den flittige Forsker paa talløse Besøg i Arkiver og Biblioteker, blev bekendt med alle Forgreninger af hans vidtrækkende Virksomhed og fik forestillet en tusindtallig Skare af kendte og ukendte Personer. I aarevis havde det været Hauch-Fausbølls Haab, at jeg vilde fortsætte, hvor han slap, og jeg opdagede nu, at Samlingerne skabte denne Kontinuation. De rummede Familiehemmeligheder, som han havde vogtet i en Menneskealder, og som jeg nu skulde vogte, de rummede uudnyttede Materialer og Brevsamlinger, som nu blev stillet til min Raadighed, og Optegnelser og Forarbejder til ufuldendte Værker, som jeg nu skulde søge at føre videre, blandt andet Forarbejdet til Sjette Samling af Patriciske Slægter.

— Dette Værks Historie gaar tilbage til 1891, da Etatsraad H. R. Hiort-Lorenzen og Justitsraad Sofus Elvius udgav Første Samling af Danske Patriciske Slægter, der omfattede Stamtavler over 26 Slægter, der i Løbet af det sidste Hundredeaar havde indtaget en fremragende Stilling i Landet, ikke alene paa Videnskabens, Kirkens, Hærens, Flaadens og Administrationens, men ogsaa paa Kunstens, Industriens, Handelens og Landbrugets Omraade, og som havde haft tilstrækkelig Livskraft til at modstaa Tidens nivellerende Bevægelser, og skønt Stamtavlerne kun omfattede Slægternes danske og patriciske Linier, var Samlingens Udgivelse dog en Milepæl i Studiet af borgerlige Slægter, idet Danske Patriciske Slægter var det første Samlerværk indenfor denne Stand, som var baseret paa dybtgaaende Studier af primære Kilder.

Danske Patriciske Slægter eller Patriciske Slægter, hvortil Titlen senere ændredes, er i særlig Grad knyttet til Hauch-Fausbølls Navn. Tanken om dette Værk udgik ganske vist fra Etatsraad Hiort-Lorenzen, men det var Hauch-Fausbøll, som i 1908 fik Arbejdet gen-

optaget, efter at en Fortsættelse forlængst var opgivet. Og da Etatsraadens Embede som Stiftsskriver i Roskilde forhindrede ham i at deltage i Arkivundersøgelserne, var det Hauch-Fausbøll, som udarbejdede Stamtavlerne, ligesom det ogsaa var ham, der udvidede dem med Slægternes udenlandske og ikke-patriciske Linier og senere forsynede Stamtavlernes Fødsels-, Vielses- og Dødsdata med Sogneangivelser, hvad der bevirkede, at Værket fik en saa fremtrædende Plads i den slægtshistoriske Literatur.

I Tidens Løb naaede Hauch-Fausbøll at udarbejde Stamtavlerne over 4 Patricierslægter, der blev udgivet i 4 Samlinger i 1911, 1915, 1919 og 1930. Det store Interval mellem Udgivelsen af Fjerde og Femte Samling har maaske undret mange, saa meget mere som Femte Samling kun omfattede 7 Slægter, til hvis Udarbejdelse Arkivar H. S. A. Nygård som Medredaktør ydede stor Hjælp, men Aarsagen var en ondartet Sygdom, der ramte Hauch-Fausbøll. Den tærede paa Kræfterne og slap ikke sit Tag, og dog arbejdede han sejt og udholdende videre, indtil Døden efter mange Aars Forløb befriede ham.

— Mellem de mange Arbejder, som Sygdommen standsede, var ogsaa Patriciske Slægter. Forarbejdet til Sjette Samling var, som tidligere nævnt, udført, men da jeg fik det i Hænde, var det tildels forældet, idet flere af de projekterede Slægter var blevet særskilt udarbejdet i de mellemliggende Aar og derfor maatte erstattes med andre. Bortset herfra var det lettere at genoptage dette Arbejde, end jeg paa Forhaand havde ventet, og Udarbejdelsen gik støt fremad og blev afsluttet efter 4 Aars Forløb.

Under hele Udarbejdelsen blev de samme Retningslinier, som laa til Grund for de tidligere Samlinger, nøje fulgt, men af praktiske og skønhedsmæssige Aarsager opstillede jeg Stamtavlerne efter Generationssystemet, ligesom jeg efter lang Overvejelse og efter mange Opfordringer ændrede Værkets oprindelige Titel til den mere mundrette og naturligtlydende Titel **DANSKE PATRICIER-SLÆGTER**.

Køge, Efteraaret 1956.

W. von Antoniewitz.

DINESEN

FØRSTE SLÆGTLED

1. *Jørgen Dinusøn*, Fæstegaardmand i Maarsø (Hagedsted Sogn), tiltalte den 18. Febr. 1637 paa Tudse Herredsting Laurs Poulsen Posche i Markisløff for 4 Daler Hovedstol og 5 Mark Rente, som han for ham havde udlagt til Laurs Mortensen i Holbæk, † før 1664, g. m. *Karen Pedersdatter*, begr. 5. Nov. 1686 i Kundby. Børn: Andet Slægtled, 2—4.

ANDET SLÆGTLED

2. a. *Peder Jørgensen*, Fæstegaardmand i Maarsø (Hagedsted Sogn), g. 30. Juli 1682 i Hagedsted m. *Anne Pedersdatter*.
3. b. *Lutze Jørgensdatter*, g. 16. Nov. 1679 i Hagedsted m. *Oluf Christophersen*.
4. c. *Dynis Jørgensen*, f. ca. 1657, Husmand i Hagedsted, 1685 Fæstegaardmand i Trønninge (Kundby Sogn), begr. 2. Nov. 1711 i Kundby, g. 1° 22. Okt. 1682 i Hagedsted m. *Anna Jensdatter*, begr. 4. Jan. 1701 i Kundby, g. 2° 6. Nov. 1701 i Kundby m. *Ingeborg Larsdatter*, dbt. 13. Apr. 1682 i Kundby, (g. 2° 2. Juli 1712 i Kundby m. Fæstegaardmand i Trønninge (Kundby Sogn), senere — 22. Apr. 1724 — Gaardejer paa Gislinge Mark (Kundby Sogn) *Jens Jørgensen*, dbt. 11. Marts 1683 i Kundby, begr. 16. Apr. 1740 i Kundby, g. 3° 10. Okt. 1740 i Kundby m. Gaardejer paa Gislinge Mark (Kundby Sogn) *Niels Olsen*, dbt. 18. Marts 1714 i Kundby, † 28. Mai 1762 paa Gislinge Mark (Kundby Sogn)), begr. 7. Mai 1746 i Kundby, Datter af Fæstegaardmand i Trønninge (Kundby Sogn) *Lauritz Jensen*. Børn: Tredie Slægtled, 5—10.

TREDIE SLÆGTLED

Fæstegaardmand Dynis Jørgensens Børn med Anna Jensdatter.

5. a. *Jørgen Dynissen*, dbt. 10. Juni 1683 i Hagedsted, begr. 1. Apr. 1685 i Hagedsted.
6. b. *Johan Erenst Dynissen*, dbt. 21. Dec. 1684 i Hagedsted, tjente som ung Universitetets Ridefoged i Ske (Haraldsted Sogn), blev efter 1704 Fæstegaardmand i Baarup (Eskildstrup Sogn), flyttede herfra til Soderup, hvor han var i 1716, men i 1731 boede han atter i Ske, begr. 12. Juli 1750 i Haraldsted, g. 1° 9. Nov. 1704 i Eskildstrup m. *Birgitte Olufsdatter*, Datter af Oluf Ibsen i Stenlille og Enke efter Thue Jørgensen, g. 2° 12. Marts 1713 i Haraldsted m. *Inger salig Peder Olsens*, g. 3° ca. 1731 m. *N. N.*, f. ca. 1695, begr. 7. Aug. 1740 i Haraldsted, 45 Aar gammel, g. 4° 16. Jan. 1741 i Soderup m. *Maren Jacobsdatter* af Soderup, f. ca. 1690, begr. 7. Juli 1748 i Haraldsted, g. 5° 3. Nov. 1748 i Soderup m. *Maren Mathiasdatter*, (g. 2° 29. Nov. 1750 i Haraldsted m. Niels Andersen af Allinde. I 1. *Ægteskab fødtes 3 Børn, hvis Efterkommere ikke antog Familienavnet, hvorfor denne Linie udelades.*

Fæstegaardmand Dynis Jørgensens Børn med Ingeborg Larsdatter.

7. c. *Jens Dinissen*, dbt. 10. Juni 1703 i Kundby, kom i 1728 fra Trønninge (Kundby Sogn) til Haraldsted, hvor han boede i Ske Mølle, begr. 24. Marts 1730 i Haraldsted, g. 5. Sept. 1728 i Haraldsted m. *Anne Cathrine Friderichsdatter*.
8. d. *Jørgen Dinissen*, dbt. 28. Marts 1706 i Kundby, Ridefoged paa Hagedstedgaard, 1731 Forpagter af Hagedstedgaard, begr. 24. Marts 1741 i Hagedsted, g. 7. Dec. 1735 i Soderup m. *Ellen Marie Andersdatter Rose*, dbt. 14. Nov. 1715 i Gunderslev, (g. 2° 2. Nov. 1741 i Hagedsted m. Ridefoged, senere Forpagter af Hagedstedgaard Mogens (Magnus) Hansen Weinholdt, dbt. 23. Juli 1700 i Slagelse, † 9. Sept. 1769 ved Drukneulykke i en Fiskepark i Nykøbing S.), begr. 7. Okt. 1799 i Jordløse, Datter af Ridefoged paa Gunderslevholm, senere

Universitetets Godsforvalter Anders Pedersen og Alhed Marie Pedersdatter Fersløv. Børn: Fjerde Slægtled, 11—13.

9. e. *Anne Dinisdatter*, dbt. 13. Febr. 1709 i Kundby, g. 26. Juni 1729 i Kundby m. *Hans Hansen*.
10. f. *Dignis Dinissen*, dbt. 10. Jan. 1712 i Kundby, begr. 20. Okt. 1728 i Kundby.

FJERDE SLÆGTLED

Forpagter Jørgen Dinissens Børn med Ellen Marie Andersdatter Rose.

11. a. *Anders Dinesen*, f. 4. Marts 1737 paa Hagedstedgaard (Hagedsted Sogn), Fuldmægtig paa Bidstrupgaard, 9. Febr. 1760 exam. jur., 6. Marts 1761 Birkedommer ved Bidstrupgaards Birk, 4. Dec. s. A. adjungerende og succederende Byfoged og Raadmand i Roskilde, 11. Jan. 1765 Kancelliassessor, 11. Dec. 1767 Ejer af Trudsholm Hovedgaard, 1. Juli 1768 Afsked som Viceraadmand, 20. Juli 1771 Afsked som Byfoged, 27. Dec. 1775 Ejer af Gyldenholm Hovedgaard, 20. Marts 1776 solgte Trudsholm Hovedgaard til Geheimeraad Frederik Christian Rosenkrantz til Rosenholm, 18. Okt. 1782 Justitsraad, † 7. Nov. 1785 paa Gyldenholm (Kirkerup Sogn), g. 1° 18. Nov. 1763 i Hvalsø m. *Frideriche Lovise Gamborg*, f. ca. 1746 i Hvalsø, begr. 17. Juli 1765 i Roskilde Domkirke, 19 Aar gammel, Datter af Provst, Sognepræst i Hvalsø og Særløse Villads Knudsen G. og Bodil Kirstine Andersdatter Hald, g. 2° 12. Nov. 1766 i Toldskriver Lassens Hjem i Gøthersgade i København (Trinitatis) m. *Serine Dorothea Kraft*, dbt. 23. Sept. 1749 i Sorø, 30. Dec. 1793 Ejer af Grønhøjgaard (Skørpinge Sogn), † 19. Okt. 1810 i Sorø, Datter af Justitsraad, Professor i Matematik og Filosofi ved Sorø Akademi, Magister Jens K. og Bodil Cathrine Evertsen. Børn: Femte Slægtled, 14—19.
12. b. *Alhed Marie Dinesen*, hjemmedbt. 12. Marts 1739 paa Hagedstedgaard (Hagedsted Sogn), begr. 5. Apr. s. A. i Hagedsted.

13. c. *Dinys Dinesen*, dbt. 4. Sept. 1740 i Hagedsted, † 27. Jan. 1754 i Hjembæk.

FEMTE SLÆGTLED

Justitsraad, Godsejer Anders Dinesens Børn med Serine Dorothea Kraft.

14. a. *Jens Kraft Dinesen*, f. 29. Jan. 1768 i Roskilde (Domsognet), 27. Juni 1787 exam. jur., 1. Mai 1793 overtog Gyldenholm Gods, 17. Dec. 1794 Kammerraad, 7. Mai 1800 solgte Gyldenholm Gods, 15. Okt. 1801 Ejer af Kragerup Hovedgaard (Ørslev Sogn), 21. Apr. 1812 Justitsraad, † 29. Aug. 1827 paa Kragerup (Ørslev Sogn), g. 10. Apr. 1795 paa Gyldenholm (Kirkerup Sogn) m. *Johanne Ulrica Birgitte Christine Gøring*, dbt. 7. Dec. 1774 i Næstved, † 6. Jan. 1829 i Slagelse, begr. 13. Jan. s. A. i Ørslev, Datter af Major i sjællandske Rytterregiment Hans Diderich G. og Maria Cathrine Jacobsen. Børn: Sjette Slægtled, 20—27.
15. b. *Friderica Lovisa Dinesen*, dbt. 26. Sept. 1770 i Sonnerup, † 23. Aug. 1833 i Fredericia, g. 1° 19. Febr. 1790 paa Gyldenholm (Kirkerup Sogn) m. Krigsraad *Jacob Wedel* til Kjærsgaard, Varbjerg og Holsegaard, f. 28. eller 29. Juli 1731 i Munkebo, † 12. Sept. 1807 paa Kjærsgaard (Brænderup Sogn), Ægteskabet opløst 17. Apr. 1801, g. 2° 22. Apr. 1801 paa Aagaard (Bakkendrup Sogn) m. Kammerherre *Albrecht Christoph von Heinen* til Hollufgaard, Blangstedgaard, Fraugdegaard og Bjørnemose, f. 10. Sept. 1758 paa Hollufgaard, (g. 1° Aug. 1786 m. Bolette Christiane de Hoffmann, f. 28. Nov. 1770 i Fredericia, † 2. Juni 1791, Datter af Konferentsraad Hans de H.), † 26. Apr. 1814 i Odense, g. 3° 30. Sept. 1830 i Fredericia m. Generalløitnant, Chef for fynske Infanteriregiment og Kommandant i Fæstningen Fredericia *Frederik Julius Christian von Castonier* (S.K.*) (D.M.), f. 16. Apr. 1761 i Fredericia, (g. 1° 4. Jan. 1792 i Tjæreborg m. Elisabeth Augusta Christiane Bruun, dbt. 15. Nov. 1765 i Sneum, † 14. Apr. 1829 i Fredericia, Datter af Justitsraad,

- Landvæsenskommissær Johan Ludvig B. til Krogsgaard og Elisabeth Marine Andresen), † 20. Mai 1838 i Fredericia.
16. c. *Bolette (Cathrine) Dinesen*, f. 19. Juni 1772 paa Trudsholm (Sonnerup Sogn), † 1. Nov. 1847 i København (Garnisons), g. 1° 26. Marts 1790 paa Gyldenholm (Kirkerup Sogn) m. Professor i Lovkyndighed og Statsøkonomi ved Sorø Akademi *Christian Vogelius Steenstrup*, f. 23. Marts 1745 i Sjørning, † 21. Dec. 1801 i Sorø, g. 2° 11. Febr. 1809 i Hjemmet i København (Garnisons) m. Bataillonskommandør i hollandske Infanteriregiment, Major *Christian Michaelsen* (R*), f. 31. Aug. 1776 i Neuenbrook, † 3. Apr. 1832 i Rendsborg.
17. d. *Agatha Dinesen*, dbt. 22. Nov. 1773 i Sonnerup, † 1. Juni 1806 i København (Helligaands), g. 23. Sept. 1797 paa Grønhøjgaard (Skørpinge Sogn) m. Justitsraad, Revisor i 1. Revisionskontor for Umyndiges Midler, senere Kasserer ved Stadens Hovedkasse, cand. jur. *Erik Becker*, f. 23. Jan. 1760 i København, (g. 2° 18. Dec. 1807 i Frederiksberg m. *Cathrine Sophie Wilhelmine Willemoes*, f. 22. Aug. 1779 paa Minendal (Tanderup Sogn), † 10. Okt. 1844 i København (Helligaands), Datter af Amtsforvalter, Kammerraad Christen Christensen W. og Christiane Drejer), † 11. Mai 1837 i København (Helligaands).
18. e. *Ellen Marie Dinesen*, f. 19. Sept. 1775 paa Gyldenholm (Kirkerup Sogn), † 17. Okt. 1827 paa Guldagergaard, g. 19. Sept. 1796 i Skørpinge m. Etatsraad, Borgmester i København, cand. jur. *Iver Qvistgaard* til Aagaard og Wesselsminde, f. 28. Okt. 1767 paa Gjerdrup, † 8. Okt. 1829 paa Guldagergaard.
19. f. *Sophie Magdalene Dinesen*, f. 9. Juni 1779 paa Gyldenholm (Kirkerup Sogn), † 27. Marts 1866 i København, g. 1° 4. April 1799 paa Grønhøjgaard (Skørpinge Sogn) m. Major *Jacob de Neergaard* til Tybjerggaard, f. 24. Apr. 1778 paa Tølløse (Tølløse Sogn), † 19. Okt. 1833 paa Tybjerggaard (Tybjerg Sogn), g. 2° 5. Apr. 1835 i København m. Generalløitnant, Kammerherre *Peter Frederik Steinmann* til Tybjerggaard (S.K.*) (D.M.) (Pr.R.Ø.), f. 13. Juni 1782 i København

(Fransk Reformert), (g. 1° 28. Okt. 1809 paa Gunderslevholm (Gunderslev Sogn) m. Johanne Birgitte Mette Dorthea de Neergaard, f. 29. Marts 1792 paa Tølløse (Tølløse Sogn), † 5. Juni 1824 i København (Helligaands), Datter af Kancelliraad Johan Thomas de N. til Ringstedkloster, Merløsegaard, Kjærup, Basnæs, Tølløse, Søgaard og Sommerup og Anna Joachimine Qvistgaard), † 11. Dec. 1854 i København (Garnisons).

SJETTE SLÆGTLED

Justitsraad, Godsejer Jens Kraft Dinesens Børn med Johanne Ulrica Birgitte Christine Gøring.

20. a. *Anders Didrich Dinesen*, f. 1. Marts 1797 paa Gyldenholm (Kirkerup Sogn), † 10. Mai 1798 paa Gyldenholm (Kirkerup Sogn).
21. b. *Anders Didrich Dinesen*, f. 5. Sept. 1798 paa Gyldenholm (Kirkerup Sogn), 1816 Student, 25. Okt. 1820 cand. jur., 5. Marts 1823 Kopist i Københavns Politiret, 1827 arvede Kragerup Hovedgaard ved Faderens Død, 5. Jan. 1828 Afsked fra Københavns Politiret og samtidig udnævnt til Sekretær, 24. Dec. 1834 Justitsraad, 1838—1840 ombyggede Kragerup Hovedbygning, † 12. Juni 1840 paa Kragerup (Ørslev Sogn), g. 4. Apr. 1829 i Tybjerg m. *Sophie Jacobine de Neergaard*, f. 16. Mai 1810 paa Høstemark (Mov Sogn), † 23. Nov. 1857 i København, Datter af Johan Michael de N. til Høstemark, Egense Kloster, Store Restrup og Vivebrogaard og Margrethe Grotum Møller. Børn: Syvende Slægtled, 28—30.
22. c. *Severine Dorothea Maria Dinesen*, f. 12. Juni 1800 paa Gyldenholm (Kirkerup Sogn), † Juni 1813.
23. d. *Magnus Christian Dinesen*, f. 29. Aug. 1804 paa Kragerup (Ørslev Sogn), 1821 Student, 26. Apr. 1827 cand. jur., † 28. Mai 1865 i Slesvig.
24. e. *Hanne Emilie Dinesen* (Tvilling til Nr. 23), f. 29. Aug. 1804 paa Kragerup (Ørslev Sogn), † 7. Mai 1877 i København.

25. f. *Marie Augusta Dinesen*, f. 20. Mai 1806 paa Kragerup (Ørslev Sogn), † 12. Sept. 1877 i København (Holmens), g. 20. Okt. 1826 paa Kragerup (Ørslev Sogn) m. Godsejer *Christian Ludvig Klingberg* til Øbjerggaard, f. 28. Aug. 1799 i København (Helligaands), † 7. Febr. 1840 paa Øbjerggaard (Køng Sogn).
26. g. *Adolph Vilhelm Dinesen*, f. 27. Dec. 1807 paa Kragerup (Ørslev Sogn), 1. Sept. 1819 Elev paa Artillerikadet-Institutet, 1. Juni 1823 Stykjunker, 6. Marts 1827 Sekondløjtnant i Artilleriet med Anciennitet fra 10. Jan. 1823, 21. Okt. 1832 à la suite paa Grund af Uddannelsesrejse i Udlandet, 31. Marts 1833 kar. Premierløjtnant, 13. Juli 1834 indtraadte i Nr., 4. Mai 1836 virk. Premierløjtnant, Marts 1837 rejste til Paris og ansattes som Volontær i den franske Hær i Afrika, i hvis Kampe han deltog med Hæder, bl. a. ved Constantines Erobring, 1839 Ejer af Katholm Gods, 14. Juli s. A. à la suite, 24. Juli 1841 forbeholdt Kaptains Anciennitet, 1. Juli 1842 kar. Kaptain, 17. Febr. 1847 Stændersuppleant for Aarhus Stifts Sædegaardsejere, 14. Dec. s. A. indtraadte i Nr. som Kaptain af II. Klasse, 24. Jan. 1848 Kaptain af I. Klasse og Chef for 1. Artilleriregiments 5. Batteri, 1848—1850 deltog i Kampene i Sønderjylland og udmærkede sig særlig i Træfningen ved Mysunde 12. Sept. 1850, 11. Nov. 1852 Afsked fra Krigstjenesten som Major, 8. Dec. 1854 Folketingsmand for Randers Amts 5. Kreds, 1855 Ejer af Stensmark Hovedgaard, 27. Febr. 1858 Kammerherre, 1875 skrev Bogen: Notices til Oplysning om Batteriet Dinesens Deltagelse i vor treaarige Krig 1848—50, (R.*) (D.M.) (F.Æ.L. 5.), † 10. Juli 1876 paa Katholm (Aalsø Sogn), g. 29. Sept. 1840 i København (Garnisons) m. *Dagmar Alvide von Haffner*, f. 7. Juli 1818 i København (Garnisons), † 19. Dec. 1874 paa Katholm (Aalsø Sogn), Datter af Kammerherre, Generalløjtnant Johan Wolfgang Reinholdt von H. til Egholm og Anna Margrethe Kaasbøl. Børn: Syvende Slægtled, 31—38.
27. h. *Julie Frederikke Dinesen*, f. 7. Sept. 1809 paa Kragerup

(Ørslev Sogn), † 24. Dec. 1880 paa Bjergbygaard (Stigs Bjergby Sogn), g. 14. Nov. 1829 paa Kragerup (Ørslev Sogn) m. Kammerherre, Ritmester, Stændersuppleant for Sjællands Stifts Sædegaardsejere, Amtsraadsmedlem i Holbæk Amt *Philip Julius Bornemann* til Bjergbygaard (K¹), f. 16. Febr. 1803 i København, † 27. Jan. 1883 paa Bjergbygaard (Stigs Bjergby Sogn).

SYVENDE SLÆGTLED

Justitsraad, Godsejer Anders Didrich Dinesens Børn med Sophie Jacobine de Neergaard.

28. a. *Jens Kraft Jacob Sophus Dinesen*, f. 18. Marts 1830 paa Kragerup (Ørslev Sogn), 1857 arvede Kragerup Hovedgaard ved Moderens Død, 19. Jan. 1859 Jægermester, 1892 stiftede Jægermester J. K. J. S. Dinesens Fideikommiss, 3. Juni 1908 Kammerherre, † 5. Okt. 1910 i Toget under en Rejse til København (Ørslev Sogn), g. 19. Jan. 1880 i København m. sin Kusine og Svigerinde *Alvilde Dinesen* (Nr. 31).
29. b. *Johan Ulrik Peter Vilhelm Dinesen*, f. 16. Febr. 1832 paa Kragerup (Ørslev Sogn), 1. Nov. 1850 Kadet, 23. Febr. 1851 Sekondløjtnant i Infanteriet med Anciennitet fra 1. Nov. 1850, 24. Jan. 1852 forsat til 4. Dragonregiment, 4. Dec. 1855 ansat ved Gardehusarregimentet, 11. Juni 1863 kar. Premierløjtnant, 1864 deltog i Krigen, 22. Sept. 1865 virk. Premierløjtnant, s. A. Ejer af Søholm, † 25. Sept. 1874 paa Kragerup (Ørslev Sogn), g. 2. Okt. 1863 i Aalsø m. sin Kusine *Alvilde Dinesen* (Nr. 31). Børn: Ottende Slægtled, 39—43.
30. c. *Marius Jacob Neergaard Dinesen*, f. 10. Jan. (iflg. Kirkebogen 11. Jan.) 1835 paa Kragerup (Ørslev Sogn), 1855 Student, 20. Juni 1859 cand. polit., 1860—1870 Ejer af Store Mørkegaard, 18. Marts 1868 Jægermester, 1873—1881 Ejer af Schæfergaarden, 1873 Ejer af Viby Gods, 1875 Kasserer for Sygeforeningen »Hygæa«, 1881 Ejer af Kjærsgaard, (R.*), † 18. Aug. 1915 i København (Østervolds), g. 25. Sept. 1862 paa Frydendal (Frydendal Sogn) m. *Ida Cathrine*



**HOFJÆGERMESTER
MOGENS WILHELM DINESEN
TIL SKJØRRINGE
1899—1954**

van Deurs, f. 31. Marts 1842 i Holbæk, † 3. Febr. 1920 i København (Skt. Pouls), Datter af Kammerherre Carl Edouard van D. til Frydendal og Emma Ophelia Rainals. Børn: Ottende Slægtled, 44—47.

Kammerherre, Major, Godsejer Adolph Vilhelm Dinesens Børn med Dagmar Alvide von Haffner.

31. a. *Alvide Dinesen*, f. 12. Juli 1841 paa Katholm (Aalsø Sogn), † 18. Sept. 1893 paa Rungstedgaard (Hørsholm S.), g. 1° 2. Okt. 1863 i Aalsø m. sin Fætter Premierløjtnant *Johan Ulrik Peter Vilhelm Dinesen*, f. 16. Febr. 1832 paa Kragerup (Ørslev Sogn), † 25. Sept. 1874 paa Kragerup (Ørslev Sogn), g. 2° 19. Jan. 1880 i København m. sin Fætter og Svoger Kammerherre *Jens Kraft Jacob Sophus Dinesen* til Kragerup, f. 18. Marts 1830 paa Kragerup (Ørslev Sogn), † 5. Okt. 1910 i Toget paa Rejse til København (Ørslev Sogn).
32. b *Wentzel Laurentzius Dinesen*, f. 30. Marts 1843 paa Katholm (Aalsø Sogn), 30. Okt. 1861 Sekondløjtnant i Infanteriets Krigsreserve, 18. Okt. 1862 ansat ved 5. Infanteribataillon, 1864 deltog i Krigen som Ordonnansofficer ved 6. Infanteribrigades Stab og var med i Kampene ved Dannevirke, Dybbøl og paa Als, hvorfor han indstilledes til Tapperhedsmedaillen, 15. Juli s. A. Sekondløjtnant i Linien, 16. Aug. 1866 tjenstgørende ved Livgarden, s. A. attacheret H. K. H. Kronprinsen (Frederik VIII) til Prinsesse Dagmars Formæling med Storfyrst-Tronfølgeren af Rusland, 26. Mai 1867 Kammerjunker, 21. Sept. s. A. Premierløjtnant af Fodfolket ved 5. Bataillon, tjenstgørende ved Livgarden, 28. Marts 1870 Afsked i Naade af Krigstjenesten, s. A. Forpagter af Christianslund under Stenalt, 1876 arvede Katholm og Stensmark Godser ved Faderens Død, 19. Febr. 1878 Hofjægermester, 1879 Medlem af Aalsø og Hoed Sogneraad, senere Medlem af Randers Amtsraad, Formand for Grenaa Landboforening og Medlem af Direktionen for Grenaa Handels- og Landbrugsbank, 1. Marts 1910 Kammerherre, (R.*) (D.M.)

(E.M.2.) (Pr.Kr.3.) (R.St.A.3.), † 13. Apr. 1916 paa Katholm (Aalsø Sogn), g. 1° 29. Sept. 1870 i Ørsted m. *Agnes Annette Christiane Bruun*, f. 28. Marts 1849 paa Stenalt (Stenalt Sogn), † 25. Apr. 1873 paa Christianslund (Ørsted Sogn), Datter af Kammerherre, Hofjægermester Rudolf B. til Stenalt og Comtesse Christiane Mette Scheel, g. 2° 2. Okt. 1880 paa Valbygaard (Slagelse Skt. Mikkels Landsogn) m. *Clara Anna Sophie Suhr*, f. 23. Dec. 1851 i København, (g. 1° 30. Nov. 1870 i København (Vor Frue) m. Hofjægermester, cand. jur. Frederik Vilhelm Treschow til Krabbesholm og Lindegaard, f. 26. Juli 1842 paa Brahesborg (Gamtofte Sogn), † 15. Marts 1876 paa Sølyst), † 4. Apr. 1882 paa Katholm (Aalsø Sogn), Datter af Etatsraad, Grosserer, cand. theol. Ole Bernt S. til Petersgaard og Ida Marie Bech. Børn: Ottende Slægtled, 48—50.

33. c. *Adolph Vilhelm Dinesen*, f. 19. Dec. 1845 i København (Garnisons), 15. Okt. 1863 Sekondløjtnant i Infanteriets Krigsreserve ved 9. Infanteribataillon, 1864 deltog i Krigen i Kampene 3. Febr. ved Bustrup, 6. Febr. ved Sankelmark og 18. Apr. ved Dybbøl, hvor han udmærkede sig, 15. Juli s. A. Sekondløjtnant i Linien, 17. Mai 1866 forsat til 2. Bataillon, 21. Sept. 1867 Premierløjtnant ved 2. Bataillon, 1. Mai 1868 Elev i Officersskolens næstældste Klasse, 7. Nov. 1870 uden for Nr., 9. Dec. s. A. Kaptain i det franske Infanteri og ansat i 18. Armeekorps Stab hos General Billot, deltog i Østfelttoget i Fægtningerne ved Esprels, Villersexel, Villargent, La Caroline, Chenebier, St. Claude og les Forts de Joux, kastedes med Hæren ind i Schweiz, men reddede sig fra Internering ved at forklæde sig og rejste igen ind i Frankrig, 12. Febr. 1871 modtog af den nydannede Regering ny Udnævnelse som Kaptain ved 26. Armeekorps Stab, tog Afsked ved Krigens Ophør, ankom 17. Marts til Paris og blev der, indtil Byen var indtaget af Regeringstropperne fra Versailles, og fik i Pariserkommunens Tid Tilbud fra Regeringen om atter at indtræde i Hæren, 1872—1874 Jæger og Trapper i Wisconsin blandt Chippeway Indianere, 13.

- Aug. 1873 tog Afsked af dansk Krigstjeneste, 1877 rejste til Konstantinopel og fulgte med den tyrkiske Hær i Balkan, hvor han overværede flere Træfninger, 1879 Ejer af Rungstedgaard, Rungstedlund og Folehave sammen med Søsteren Alvilde, 1885 Medlem af Hørsholm Sogneraad og Skolekommission, 20. Apr. 1892 Folketingsmand for Randers Amts 4. Kreds, (E.M. 2.) (F.Æ.L. 5.), † 28. Marts 1895 i København (Garnisons); har skrevet: Paris under Communen (1873), Danmarks Forsvar. Hæren — Flaaden — Kjøbenhavns Befæstning I—II (1879—1881), Fra Vest til Øst. Syv Skizzer (1880), Om Kjøbenhavns Forbindelse med Nordjylland og Naborigerne (1881), Et Par Ord om de militære »Sagkyndiges« Foredrag (1882), Om Danmarks Stridskræfter (1883), »Hellere Tyskere end Venstre!« og »Leve Republikken!« (1885), Danmarks militære Opgave (Særtryk af Aarhus Folkeblad, 1886), Fra ottende Brigade (1889), Boganis Jagtbreve (2 Oplag 1890), Saaledes sidder vi i det (1891), Boganis Nye Jagtbreve (1892), Fæstning og Hærlov og min Stilling dertil (1893); g. 17. Mai 1881 i Tyrsting m. *Ingeborg Westenholz*, f. 5. Mai 1856 paa Matstrup (Tyrsting Sogn), 1909—1917 Medlem af Hørsholm Sogneraad, † 27. Jan. 1939 i Rungsted (Hørsholm Sogn), Datter af Etatsraad, Finansminister Regnar W. til Matstrup og Mary Lucinde Hansen. Børn: Ottende Slægtled, 51—55.
34. d. *Thyra Valborg Dinesen*, f. 21. Juni 1847 paa Katholm (Aalsø Sogn), † 24. Febr. 1929 i København, g. 30. Jan. 1872 i Aalsø m. Hofjægermester, cand. jur. *Johan Carl Fritz Baur Ræder* til Palstrup (R.*), f. 4. Febr. 1843 i Kiel, † 24. Nov. 1928 i København.
35. e. *Anna Ulrikke Dinesen*, f. 24. Aug. 1848 paa Katholm (Aalsø Sogn), † 26. Febr. 1912 i København (Helligaands), g. 11. Sept. 1889 i Horsens m. Godsejer, Formand i Bestyrelsen for Spare-, Laane- og Diskontoinstitutet for Grenaa og Omegn, Formand i Fællesudvalget for Moseundersøgelser, Medlem af Bestyrelsen for det danske Hedeselskab, Medlem af Bestyrelsen for det kgl. danske Landhusholdningsselskab *Gerhard*

- de Lichtenberg* til Hessel (R.*) (D.M.) (E.M. 2), f. 4. Marts 1845 paa Hessel (Aalsø Sogn), † 6. Marts 1927 i Charlottenlund.
36. f. *Emilie Augusta Dinesen*, f. 2. Febr. 1851 paa Katholm (Aalsø Sogn), Klosterfrøken i Vemmetofte, † 25. Jan. 1927 i Randers.
37. g. *Christentze Bryske Dinesen*, f. 29. Okt. 1854 paa Katholm (Aalsø Sogn), † 19. Aug. 1920 paa Aakjær (Falling S.), g. 14. Febr. 1896 m. Hofjægermester, Landvæsenskommisær, Medlem af Aarhus Amtsråd, Formand for Overformynderiets Laanebestyrelse for Aarhus Amtsrådsreds, Formand for Kommissionen til Afløsning af Husmænds Pligtarbejde i Aarhus Amt, Formand for Kommissionen til Indkøb af Jordlodder til Landarbejdere, Medlem af Tilsynsraadet i Landbygningernes Brandforsikring, cand. jur. *Christian Peter Sigvard Busky-Neergaard* til Rantzausgave, Aakjær og Dybvad (R.*) (D.M.), f. 16. Dec. 1847 paa Rantzausgave (Hvilsted Sogn), (g. 1° 23. Mai 1873 m. Serine Petrea Julie Kiørboe, f. 28. Apr. 1847 i Aarhus, † 27. Apr. 1895 i København), † 9. Jan. 1939 i Hellerup.
38. h. *Dagmar Antoinette Dinesen*, f. 16. Sept. 1856 paa Katholm (Aalsø Sogn), Klosterfrøken i Vemmetofte, † 11. Nov. 1898 paa Katholm (Aalsø Sogn).

OTTENDE SLÆGTLED

Premierløjtnant Johan Ulrik Peter Vilhelm Dinesens Børn med Alvilde Dinesen.

39. a. *Jens Kraft Dinesen*, f. 21. Sept. 1864 i København (Garnisons), 17. Juli 1890 Jagtjunker, 1895 Forpagter af Kragerup og Afbyggergaarden Rudskov, 1899 Forstkandidat, 1910 arvede Kragerup Hovedgaard og Halvdelen af Rungstedgaard, Rungstedlund og Folehave efter Stedfaderen, † 5. Apr. 1916 i København (Vor Frue), g. 2. Apr. 1902 m. *Alice Laura Annie la Cour*, f. 12. Juli 1882 i Edingburgh, (g. 2° Mai 1922

- m. Kunstmaler Peter Hougaard), † 26. Jan. 1933 i København (Bispebjerg Hospital), Datter af dansk Vicekonsul i Edingburgh, Skibsmægler, Købmand Lauritz Ulrik la C. og Alice Maria Elam.
40. b. *Axel Wilhelm Dinesen*, f. 15. Okt. 1865 i København (Garnisons), 1890 Ejer af Gl. Wiffertsholm, 1904 Ejer af Skjørringe, 1916 arvede Kragerup Hovedgaard ved Broderens Død, 1. Jan. 1926 Hofjægermester, † 25. Apr. 1932 paa Skjørringe (Falkerslev Sogn), g. 22. Mai 1894 i Hørsholm m. *Ida van Deurs*, f. 16. Sept. 1868 paa Frydendal (nu Torbenfeldt) (Frydendal Sogn), Datter af Jægermester Carl Jacob Frederik van D. til Frydendal og Frederikke Nielsine Hoppe. Børn: Niende Slægtled, 56—57.
- 41 c. *Wentzel Marius Dinesen*, f. 3. Juni 1869 paa Søholm (Gentofte Sogn), † 28. Juli 1881 i Rungsted (Hørsholm Sogn).
- 42 d. *Sophie Jacobine Dinesen*, f. 2. Febr. 1873 paa Søholm (Gentofte Sogn), † 7. Juli 1942 paa Lyngsbækgaard (Draaby Sogn), g. 31. Marts 1901 i Ørslev m. Kammerherre, Hofjægermester, Landvæsenskommissær, Medlem af Aarhus Amtsråd, Medlem af Repræsentantskabet for Aarhus Privatbank, Formand for den jyske Afdeling af Arbejdsgiverforeningen for Land- og Skovbrug, Medlem af Bestyrelsen for Trifolium, Formand for A/S Malling Dampmølle og Savværk, Lensbaron *Ove Theodor Carl Gyldenkrone* til Baroniet Vilhelmsborg med Mariendal, Sofienberg og Stenege, f. 6. Juli 1869 paa Vilhelmsborg (Maarslet Sogn), † 3. Marts 1920 i København (Kommunehospitalet).
43. e. *Dagmar Alvilde Dinesen*, f. 11. Juni 1874 paa Søholm (Gentofte Sogn), † 1950, g. 14. Juli 1900 i Ørslev m. Kammerherre, Hofjægermester, Sekondløjtnant, Formand for Repræsentantskabet og Bestyrelsen i Randers Disconto- og Laanebank, Medlem af Bestyrelsen for Dansk Jagtforening, cand. agro. *Christian Caspar von Folsach* til Gjessinggaard (R.*), f. 14. Juli 1868 paa Hjortshøjlund (Hjortshøj Sogn).

Jægermester, Godsejer Marius Jacob Neergaard Dinesens Børn med Ida Cathrine van Deurs.

44. a. *Carl Sophus Dinesen*, f. 18. Juli 1863 paa Store Mørkegaard (Mørkøv Sogn), 28. Sept. 1881 Sekondløjtnant i Livgarden, 1886—1894 gjorde Tjeneste i Gendarmerikorpsen, (R.St. Stan.3.), † 3. Marts 1899 i Vordingborg, g. 9. Sept. 1891 i Frederiksberg m. *Ebba Schøller*, f. 18. Febr. 1871 paa Margaard (Vigerslev Sogn), (g. 2° 3. Okt. 1903 i København (Holmens) m. Ritmester ved Gardehusarregimentet Carl Emil Schönheyder, f. 21. Febr. 1850 i København (Holmens), † 4. Marts 1909 i Charlottenlund), † 24. Sept. 1941 i Gentofte, Datter af Personallhistorikeren, Hofjægermester, cand. polit. Christian Emil August S. og Henriette Elisabeth Christine Mechlenburg. Børn: Niende Slægtled, 58—60.
45. b. *Thyra Dinesen*, f. 1. Dec. 1864 paa Store Mørkegaard (Mørkøv Sogn), † 8. Jan. 1945 i København (Skt. Jacobs), g. 19. Mai 1888 i København (Holmens) m. Legationsraad, Jægermester, teknisk Delegeret i Folkeforbundets Delegeretforsamling i Genf, cand. jur. *Carl Klingberg Engelsted* til Asserstrup (K.¹) (D.M.) (M.T.Kfh.) (F.Æ.L.3.), f. 15. Febr. 1862 i København (Vor Frue), † 15. Okt. 1940 i Bruxelles.
46. c. *Axel Jacob Neergaard Dinesen*, f. 13. Sept. 1866 paa Store Mørkegaard (Mørkøv Sogn), 1885 Student, 16. Juni 1886 cand. phil., 1. Jan. 1887 Postelev, 1. Juni 1895 Postekspedient i Skive, 1. Juni 1906 Postekspedient i Middelfart, 1. Mai 1910 kørende Postekspedient i København, 1. Mai 1915 Postkontrollør af II. Grad i Svendborg, 1. Nov. 1918 i København, 1. Sept. 1926 Postmester i Fredensborg, † 3. Juni 1929 i Fredensborg, g. 16. Sept. 1897 i Lemvig m. *Olga Elisa Harpøth* (M.f.D.R.), f. 22. Nov. 1878 i Lemvig, Datter af Kaptain, Prokurator Jens H. og Caroline Vilhelmine Preisler. Børn: Niende Slægtled, 61—65.
47. d. *Alma Sophie Dinesen*, f. 21. Juli 1868 paa Store Mørkegaard (Mørkøv Sogn), † 27. Nov. 1935 i København (Holmens), g. 31. Aug. 1889 i København (Holmens) m. Læge i Paris,

senere i Sverige *August Nicolas Boberg*, f. 4. Marts 1857 i Asenhöga (Sverige), † 4. April 1920 i Borås (Sverige).

Kammerherre, Hofjægermester, Godsejer *Wentzel Laurentzius Dinesens Børn* med *Agnes Annette Christiane Bruun* og *Clara Anna Sophie Suhr*.

48. a. *Agnes Alvide Christiane Dinesen*, f. 5. Aug. 1871 paa Christianslund (Ørsted Sogn), † 23. Juli 1924 paa Vosnæs (Skødstrup Sogn), g. 15. Marts 1898 paa Katholm (Aalsø Sogn) m. Kammerherre, Hofjægermester, Besidder af det 1. Knuth-Buttlarske Fideikommis, Medbesidder af det Blomeske Fideikommis, Greve *Gebhard Frederik Herman Knuth* til Vosnæsgaard og Sludstrupgaard, f. 30. Jan. 1857 paa Lilliendal (Øster Egesborg Sogn), † 13. Marts 1927 i Aarhus.
49. b. *Christiane Rudolfa Dinesen*, f. 17. Apr. 1873 paa Christianslund (Ørsted Sogn), † 17. Dec. s. A. paa Christianslund (Ørsted Sogn).
50. c. *Wentzel Oluf Vilhelm Dinesen*, f. 28. Juli 1881 paa Katholm (Aalsø Sogn), Attaché ved Gesandtskabet i Paris, stiftede ved Testamente Det Wentzel Dinesenske Fideikommis, † 23. Jan. 1906 i Paris.

Kaptain, Folketingsmand *Adolph Vilhelm Dinesens Børn* med *Ingeborg Westenholz*.

51. a. *Inger Benedicte (Ea) Dinesen*, f. 2. Apr. 1883 i Rungsted (Hørsholm Sogn), † 17. Juni 1922 i København, g. 24. Aug. 1916 i Hørsholm m. Godsejer, cand. agro. *Viggo de Neergaard* til Charlottendal, Valdemarkilde og Lille Frederikslund (R.*) (D.M.), f. 20. Mai 1881 paa Gyldenholm (Kirkerup Sogn), (g. 2° 10. Okt. 1925 i Auvernier m. Elisabeth Perrochet, f. 6. Dec. 1889 i Auvernier).
52. b. *Karen Christentze Dinesen*, f. 17. Apr. 1885 i Rungsted (Hørsholm Sogn), 1914—1932 Leder af Kaffeplantagen The Karen Coffee Estate i Kenya Colony, (M.I. & A.); har skrevet: *Under Pseudonymet Isak Dinesen Bogen Seven Gothic Tales* (1934), gendigtet paa Dansk som *Syv fantastiske For-*

tællinger (1935), Out of Africa (1937), paa Dansk Den afrikanske Farm (1937), Winters Tales (1942), paa Dansk Vin-tereventyr (1942), Om Retskrivning (1949), Farah (1950), Daguerreotypier (1951), Kardinalens tredie Historie (1952), Babettes Gæstebud (1952), En Baaltale (1953), Spørgelseshestene (1955), samt Noveller, Essays m. m. i danske og udenlandske Tidsskrifter, g. 14. Jan. 1914 i Mombassa m. Plantagedirektør, Baron *Bror Frederik Blixen-Finecke*, f. 25. Juli 1886 paa Näsbyholm, (g. 2° 1. Aug. 1928 m. Jacqueline Harriet Birkbeck, født Alexander, f. 16. Juni 1892, Ægteskabet opløst 1935), † 4. Marts 1946, Ægteskabet opløst 1925.

53. c. *Ellen Alvilde Dinesen*, f. 13. Sept. 1886 i Rungsted (Hørsholm Sogn), 30. Marts 1932 Ejer af Folehavegaard, g. 14. Juli 1916 i Hørsholm m. Overretssagfører, Direktør for A/S Silkehuset, senere Formand for Bestyrelsen for samme, Formand for Bestyrelsen for A/S Slesvigsk Forlag, Grænseforlaget og A/S C. A. Reitzels Forlag, Næstformand i Flensborgsamfundet, Medlem af Bestyrelsen for Foreningen til gamle Bygningers Bevaring, Medlem af Hovedbestyrelsen for Danmarks Naturfredningsforening, Medlem af Repræsentantskabet for Foreningen Det frie Nord, Medlem af Tilsynsraadet i A/S Flensborg Avis, cand. jur. *Knud Dahl* til Sandbjerg (R.*) (E.Ø.K.4.) (F.Æ.L.5.), f. 6. Aug. 1876 i København, † 26. Sept. 1945 i København.
54. d. *Thomas Fasti Dinesen*, f. 9. Aug. 1892 i Rungsted (Hørsholm Sogn), 1910 Student, 1916 cand. polyt., s. A. Besidder af Det Wentzel Dinesenske Fideikommis, 26. Juni 1917 indtraadte i den canadiske Hær (42. Bataillon, Royal Highlanders of Canada) og deltog i Krigen i Frankrig fra Marts 1918—Sept. s. A., 21. Aug. 1918 Korporal, 5. Nov. s. A. Premierløjtnant, Jan. 1919 Afsked, 1920—1923 ansat ved Kaffeplantagen The Karen Coffee Estate i Kenya Colony, 1931 Redaktør af Tidsskriftet Forum, 1932 Ejer af Ejendommen »Vænget« ved Hillerød, 1939—1948 Formand for Hillerød Luftværnsforening, 1950 Ejer af Folehavegaard, (R.*) (Fi.

B.H.) (F.K.K.) (Stb.Kron.M.* 1937 og 1953) (Stb.V.C.); har skrevet: *No Man's Land* (1929) og *Syrenbusken* (1950), g. 7. Apr. 1926 i Aarhus m. *Jonna Marie Lindhardt*, f. 8. Sept. 1902 i Aarhus (Domsognet), Datter af Stiftsprovst Vincentz Charles L. og Theodora Vilhelmine Elise von Bülow. Børn: Niende Slægtled, 66—69.

55. c. *Anders Runsti Dinesen*, f. 8. Mai 1894 i Rungsted (Hørsholm Sogn), 1912 Student, 20. Nov. 1916 Sekondløjtnant af Fodfolket, 1919 rejste til Amerika paa Jagt i Rocky Mountains med Blackfeet Indianerne, 1925 Ejer af Hovedgaarden Leerbæk.

NIENDE SLÆGTLED

Hofjægermester Axel Wilhelm Dinesens Børn med Ida van Deurs.

56. a. *Jørgen Eigil Wiffert Dinesen*, f. 22. Juni 1895 paa Gammel Wiffertsholm (Solbjerg Sogn), 1914 Student, 15. Nov. 1918 Sekondløjtnant ved Gardehusarregimentet, 1. Apr. 1922 Forpagter af Kragerup, 1. Jan. 1928 Kammerjunker, 1937—1954 Medlem af Ørslev-Solbjerg Sogneraad, 1938 Tilsynsførende i Spare- og Laanekassen for Ørslev Sogn, 1939 Ejer af Kragerup Hovedgaard, 1. Jan. 1942 Hofjægermester, 1943 Formand for Nordsjællands Rytteriforening, 1946 Præsident for Gardehusarforeningerne, 1946—1953 Formand for Foreningen af Mælkeriet Enighedens Leverandører, 1947 Medlem af Bestyrelsen for Centralforeningen af Tolvmandsforeninger, 1949 Formand for Danske Soldaterforeningers Landsraad, s. A. Medlem af Holbæk Amts Overvoldgiftsret, 1953 Formand for Dansk Terrænsportsraad, 1954 Medlem af Holbæk Amdsraad, (R.*), g. 11. Marts 1926 i København (Holmens) m. *Baronesse Viveka Schaffalitzky de Muckadell*, f. 18. Sept. 1901 i København, † 7. Aug. 1946, Datter af Forfatteren, Chefredaktør, Kaptain, Baron Cai S. de M. og Ellen Ingeborg Seiersen. Børn: Tiende Slægtled, 70—72.
57. b. *Mogens Wilhelm Dinesen*, f. 18. Juni 1899 paa Gl. Wiffertsholm (Solbjerg Sogn), 1918 Student, 1927 Forpagter af

Skjørringe Hovedgaard, 1930 Formand for Lolland-Falsters belgiske Hesteopdrætterforening, 1934 Delegeret ved Den danske Landmandsbanks Afdeling i Eskilstrup, 1937—1950 Medlem af Falkerslev Sogneraad, 1939 Ejer af Skjørringe Hovedgaard, s. A. Medlem af Repræsentantskabet for Sukkerfabriken Nykøbing, s. A. Medlem af Bestyrelsen for Maribo Amts økonomiske Selskab, 1941 Medlem af De samvirkende danske Landboforeningers Stambogsføring for Heste af belgisk Race, 1952 Formand for samme, s.A. oprettede Hjemmeværnsgaard paa Skjørringe, 11. Marts 1954 Hofjægermester, (B.K.5.) (D.r.K.M.), † 22. Juli 1954 paa Skjørringe (Falkerslev Sogn).

Løitnant Carl Sophus Dinesens Børn med Ebba Schøller.

58. a. *Bengt Sophus Dinesen*, f. 19. Juli 1894 i Frederiksberg, 1910 Besidder af Jægermester J. K. J. S. Dinesens Fideikommis, 1913 Student, 23. Jan. 1919 cand jur., 1. Febr. s. A. Sekretær i Dansk Arbejdsgiverforening, 1. Mai 1920 Politifuldmægtig i Sønderborg, 25. Juni 1923 Sekretær i Landbrugsministeriet, 21. Dec. 1928 Fuldmægtig sst., 30. Apr. 1932 Ekspeditionssekretær sst., 1. Apr. 1934 fung. Kontorchef sst., 1931—1948 Medlem af Gentofte Kommunalbestyrelse, 1934—1938 Medlem af Bestyrelsen for A/S Strandvejs-Gasværket, 19. Marts 1936 Kontorchef i Ministeriet for Landbrug og Fiskeri, 1937—1948 Formand for Gentofte Kommunes Skolekommission, 1937—1948 Formand for Københavns Amts Centralbibliotek og for Gentofte Kommunebibliotek, 1937 Medlem af Styrelsen for Øregaard Museum, s. A. Medlem af Styrelsen for Statens og Hovedstadskommunernes Kursus til Studentereksamen, 1938—1950 Medlem af Bestyrelsen for Nordsjællands Elektricitets- og Sporvejs Aktieselskab, 1938 1. Næstformand i Gentoftekredsens konservative Vælgerforening, 1942—1948 Raadmand, 1943 Medlem af Bestyrelsen for Danske Fiskeres Redskabsfornyelsesfond, 1945 Formand i Bestyrelsen for Gentofte Kommunes almenyttige Boligselskab, 1946 Medlem af Det danske F.A.O. Udvalg,

1947 Kontorchef i Fiskeriministeriet, 1. Sept. 1948 Departementschef sst., s. A. Formand for Kommissionen for Danmarks Fiskeri- og Havundersøgelser, s. A. Formand for Fiskeriraadet, s. A. Formand for Aalegaards Overnævnet, s. A. Formand for Fiskerflaadens Fornyelsesnævn, s. A. Medlem af Bestyrelsen for Danmarks Akvarium, s. A. Medlem af Bestyrelsen for Interessentskabet Isefjordværket, 1949 Medlem af Grønlandskommissionen, 1. Juli 1950 Formand i Bestyrelsen for Kongeriget Danmarks Fiskeribank, 1949 Danmarks Kommissær i Den mellemfolkelige Kommission angaaende Fiskeret i det nordvestlige Atlanterhav og Danmarks Delegerede ved Det internationale Raad for Havundersøgelser, (K.) (D.M.) (I.F.2.*) (N.O.N.3.) (N.St.O.2.²) (S.V.2.¹) (F.M.Ma.2.), g. 24. Aug. 1920 i Hellerup m. *Rigmor Heger Dalgaard*, f. 7. Jan. 1895 i København (Skt. Jacobs), Datter af Grosserer Theodor D. og Edele Marie Elisabeth Heger. Børn: Tiende Slægtled, 73—74.

59. b. *Carl Ebbe Eiler Dinesen*, f. 13. Febr. 1897 i Hillerød, 1915 Student, 1922 cand. theol., 1. Febr. 1922—30. Okt. 1925 Sekretær i K.F.U.M., 1928 cand. mag., 1. Jan. s. A. Adjunkt ved Herlufsholm, 1. Okt. 1942 Rektor for Rønne Statsskole, 1. Aug. 1951 Rektor for Skt. Knuds Gymnasium i Odense, (R.*), g. 26. Dec. 1931 i Hellerup m. *Gerda Lange*, f. 17. Juli 1909 i Hellerup, Datter af Underdirektør August L. og 2. Hustru Elisabeth Mygind. Børn: Tiende Slægtled, 75—79.
60. c. *Carl Ebbe Dinesen*, f. 16. Jan. 1899 i Birkerød, 9. Febr. 1921 Sekondløjtnant i Marinen, 1. Jan. 1922 Premierløjtnant, 1. Jan. 1923 Søjløjtnant I., 1. Aug. 1931 Kaptainløjtnant, 1938 Orlogskaptain, 1941—1943 Marinedistriktschef for Fyn, efter 29. Aug. 1943 Medleder af Modstandsbevægelseskorpsset Dansk Borgerværn, 1943—1944 Medlem af Modstandsbevægelsens Københavnsledelse, Febr. 1944—1. Mai 1945 i tysk Fangenskab, Mai 1945—Dec. s. A. Marinedistriktschef for Fyn, 1945—1949 Stabschef ved Flaadestationen, 1946 Kommandørkaptain, 1946—1949 Leder af Søværnets Motorkøretøjstjeneste, 1946—1949 Medlem af Københavns-

ledelsen for Danske Hjemmeværnsforeninger og af Afsnitsledelsen for Afsnit I, Region VI, Danske Hjemmeværnsforeninger og Næstformand i Bestyrelsen for Hjemmeværnsforeningen Dansk Borgerværn, 1946—1948 Formand i Bestyrelsen for Dansk Polsk Forening, 1949 Chef for Fregatten Niels Ebbesen og for Skolegruppen for Mathelever, 1950 Tjeneste ved Kystflaaden, s. A. i Kystflaadens Stab, 1950 og 1951 gennemgaaet Skibsforsvarsskole i England og U.S.A., 1951 Stabschef ved Flaadestationen samt Chef for Søværnets Kaserne, for Kvartermesterskolen og for Underkvartermesterskolen, s. A. Søværnets Gymnastikinspektør, 1953 Afsked efter Ansøgning, s. A. Skibsinspektør i C. Clausen Dampskibsrederi A/S, (R.*) (D.M.) (H.T.S.) (P.r.K.3.) (P.r.K.J.M.), g. 29. Febr. 1928 i Birkerød m. *Helga Ruth Louise Heflebower*, f. 23. Febr. 1894 i Cincinnati, Ohio, (g. 1° 3. Dec. 1918 i København (Garnisons) m. Kaptainløjtnant i Marinen Paul Christian Rützou, f. 1. Dec. 1892 i Nakskov, † 11. Juni 1923 i Vordingborg), Datter af Dr. med. Robert Colwell H. og Helga Beissenherz. Børn: Tiende Slægtled, 80—81.

Postmester Axel Jacob Neergaard Dinesens Børn med Olga Elisa Harpøth.

61. a. *Karen Margrethe Dinesen*, f. 8. Juli 1898 i Skive Landsogn, 1915 Student, g. 28. Mai 1925 i København (Garnisons) m. Greve *Carl Frederik Wilhelm Ahlefeldt-Laurvig*, f. 13. Jan. 1896 i Aarhus.
62. b. *Kaj Sophus Dinesen*, f. 30. Sept. 1900 i Skive, † 26. Jan. 1901 i Skive.
63. c. *Vilhelm Vagn Dinesen*, f. 11. Febr. 1902 i Skive, † 6. Nov. 1903 i Skive.
64. d. *Preben Dinesen*, f. 28. Okt. 1904 i Skive, † 23. Okt. 1905 i Skive.
65. e. *Espen Neergaard Dinesen*, f. 6. Okt. 1910 i Gentofte, 1931 Forsikringseksamen fra Handelsvidenskabelig Læreanstalt, 1932 Student, 1933 Assistent i Livsforsikringselskabet Lon-

don, 1934 etablerede selvstændig Grosserer- og Assurancevirksomhed i København, 1941 Medlem af Bestyrelsen for Forsikringsselskabet Atlantis, 1945 Medindehaver af E. Dahlberg Assuranceforretning, 1948 Direktør i Forsikringsaktieselskabet Atlantis (M.T.Kha.), g. 11. Mai 1937 i Frederiksberg m. *Ellen Tatjana Kaare*, f. 21. Juli 1912 i Barnaul (Rusland), Datter af Grosserer Harald Bjørnstjerne K. og Jutta Kjersgaard.

Civilingeniør Thomas Fasti Dinesens Børn med Jonna Marie Lindhardt.

- 66. a. *Anne Arendse Dinesen*, f. 2. Juni 1927 i København (dbt. Hørsholm), 1945 Student, g. 6. Mai 1950 i Frederiksborg Slotskirke m. Grosserer *Erik Bertil Kopp*, f. 25. Okt. 1922 i København (Rigshospitalet).
- 67. b. *Ingeborg Merete Dinesen*, f. 26. Marts 1929 i København (Skt. Jacobs), g. 20. Febr. 1954 i Frederiksborg Slotskirke m. Journalist *Jørgen Rothe Keller*, f. 13. Juni 1924 i København.
- 68. c. *Tore Wilhelm Dinesen*, f. 14. Mai 1933 i Frederiksberg, 1951 Student, Løitnant i Flyvevaabnet.
- 69. d. *Hans Vincent Dinesen*, f. 24. Marts 1939 i Frederiksberg, Skoleelev paa Herlufsholm Skole.

TIENDE SLÆGTLED

Hofjærgermester Jørgen Eigil Wiffert Dinesens Børn med Viveka Schaffalitzky de Muckadell.

- 70. a. *Erik Sophus Dinesen*, f. 29. Febr. 1928 paa Kragerup (Ørslev Sogn), 1950 Løitnant ved Gardehusarregimentet, 1955 Forpagter af Gl. Wiffertsholm.
- 71. b. *Birthe Alvilde Dinesen*, f. 22. Apr. 1932 i København, Klosterfrøken i Vemmetofte.
- 72. c. *Anders Wilhelm Dinesen*, f. 19. Aug. 1933 paa Kragerup (Ørslev Sogn), 1954 Ejer af Skørringe Hovedgaard ved Farbroderens Død.

Departementschef Bengt Sophus Dinesens Børn med Rigmor Heger Dalgaard.

73. a. *Jens Kraft Dinesen*, f. 12. Mai 1922 i Sønderborg, 1940 Student, 1941 Medlem af Bestyrelsen for Hjælpeforeningen for polytekniske Eksaminander, 1942—1943 Formand for Polyteknisk Forening, 1944—1947 Formand for Danske Studerendes Fællesraad, 1945—1947 Medlem af Ungdomskommissionen, 15. Febr. 1945 cand. polyt., 1. Marts s. A.—1. Marts 1946 Ingeniør ved Fiskeridirektoratets Forsøgslaboratorium og samtidig Medarbejder i raadgivende Ingeniørvirksomhed, 1. Marts 1946 etablerede egen Virksomhed som raadgivende Ingeniør i København, s. A.—1954 Medlem af Bestyrelsen for Foreningen af yngre Civilingeniører, 1. Juli 1947 etablerede Filial i Frederikshavn, 1949 teknisk Konsulent for Statsministeriet (Grønlandsdepartementet) og Den kgl. grønlandske Handel, 1950—1952 Medlem af Repræsentantskabet for Dansk Ingeniørforening; Hovedarbejder: Skandinaviske Fiskekonservesfabrik i Frederikshavn, Hirtshals Fiskemelsfabrik, Frederikshavns kommunale Sygehus, Kerteminde Fiskeindustri, Statens Plejehjem for Sindslidende i Viborg, Fiskeristationer i Grønland og en Række Fabrikker, Skoler og Alderdomshjem, g. 31. Marts 1955 i Gentofte (Raadhuset) m. *Birthe Lilian Kroll*, f. 24. Dec. 1923 i København.

74. b. *Agnete Dinesen*, f. 8. Apr. 1925 i Charlottenlund, 1943 Student, g. 7. Juni 1946 i København (Messiaskirken) m. Bogtrykker i København *Hans Christian Holten Lützthøft*, f. 1. Jan. 1916 i Hellerup.

Rektor Carl Ebbe Eiler Dinesens Børn med Gerda Lange.

75. a. *Palle Dinesen*, f. 20. Juli 1933 i Næstved, 1951 Student, stud. theol.

76. b. *Grete Dinesen*, f. 7. Aug. 1935 i Næstved, 1954 Student.

77. c. *Tove Dinesen*, f. 26. Sept. 1937 i Næstved, Gymnasieelev.

78. d. *Ebba Dinesen*, f. 5. Sept. 1944 i Rønne.

79. e. *Ebbe Dinesen*, f. 9. Apr. 1947 i Rønne.

Kommandørkaptain Carl Ebbe Dinesens Børn med Helga Ruth Louise Heflebower.

80. a. *Fritse Dinesen*, f. 24. Apr. 1929 i København (Rigshospitalet), 1950 Student, g. 24. Juli 1954 i København (Citadels) m. Prokurist *Rasmus Sørensen*, f. 20. Apr. 1925 i København.
81. b. *Carl Gustav Dinesen*, f. 18. Apr. 1934 i København (Rigshospitalet), 1952 Student, s. A. Kontorist i A. P. Møller Skibsrederi.



**KRIGSMINISTER, GENERALLÖITNANT
JOHAN CHRISTOPHER FRIDERICH DREYER
STORKORS AF DANNEBROG OG DANNEBROGSMAND
1814—1898**

DREYER

FØRSTE SLÆGTLED

1. *Hans Simmensen (Dreyer)*, Kunstdrejer i Odense, hvor han desuden var Rodemester i Vesterkvarters 6. Rode, Skatteinspektør, Brandmester og Kirkeværge for Skt. Hans Kirke, † 15. Sept. 1703 i Odense (Skt. Hans), g. 1° m. *Marie Danielsdatter*, † 18. Jan. 1682 i Odense (Skt. Hans), g. 2° m. *Elisabeth Hansdatter*, begr. 28. Apr. 1689 i Odense (Skt. Hans), g. 3° 1689 m. *Wolborg Jensdatter Meyer*, (g. 2° 13. Apr. 1706 i Odense (Skt. Hans) m. Købmand i Odense Rasmus Lauritzen, begr. 28. Okt. 1737 i Skt. Knuds Kirke i Odense), begr. 8. Febr. 1747 i Skt. Knuds Kirke i Odense. Børn: Andet Slægtled, 2—6.

ANDET SLÆGTLED

2. a. *Elisabeth Marie Dreyer*, f. ca. 1682 i Odense, † 9. Mai 1734 i Odense (Skt. Hans), g. 7. Mai 1717 i Hjemmet i Odense (Skt. Knuds) m. Fæster af Odense Bys store Skibhus *Knud Hansen*, (g. 1° 25. Sept. 1711 i Odense (Skt. Hans) m. Karen Christensdatter West, f. ca. 1674, † 3. Dec. 1716 i Odense (Skt. Hans), 42 Aar mindre end 3 Uger gammel, g. 3° 1735 m. Martha Giertrud Knudsdatter Lercke, f. ca. 1711, † 24. Dec. 1760 i Odense (Skt. Hans)), † 4. Juni 1752 i Odense (Skt. Hans).
3. b. *Hans Hansen Dreyer*, f. ca. 1684 i Odense. Børn: Tredie Slægtled, 7—8.
4. c. *Simon Hansen Dreyer*, f. ca. 1690 i Odense, 1710 Student, blev senere sindssyg, † 4. Sept. 1747 i Odense, begr. 9. Sept. s. A. i Skt. Knuds Kirke.

5. d. *Jens Hansen Dreyer*, Købmand i Odense, 1735 Oldemand for Odense Kræmmerlaug, 1736 Medlem af Odense Kommercekollegium, 1743 virk. Kancelliraad, 1744 Ejer af Hovedgaarden Raschenberg (nu Baroniet Juelsberg), † 30. Aug. 1753 paa Raschenberg (Aunslev Sogn), g. 3. Juni 1722 i Hjemmet i Odense (Skt. Knuds) m. *Anna Elisabeth Haman*, f. 1702, 1758 Stifter af Aunslev Hospital, † 18. Febr. 1769 paa Raschenberg (Aunslev Sogn), 66 Aar 6 Mdr. 15 Dg. gammel, Datter af Købmand i Odense, Oldemand Christian H. Børn: Tredie Slægtled, 9—18.
6. e. *Hans Peter Drejer*, 1721 Farver i Odense, begr. 22. Marts 1747 i Skt. Knuds Kirke i Odense, g. ca. 1726 m. *Deliane Lund*, f. ca. 1700, (g. 2° 9. Okt. 1748 i Hjemmet i Odense (Skt. Knuds) m. Farver i Odense Christian Frederich Stitzer, † 4. Mai 1765 i Odense (Skt. Knuds)), begr. 19. Apr. 1783 i Skt. Knuds Kirke i Odense, 83 Aar gammel. Børn: Tredie Slægtled, 19—27.

TREDIE SLÆGTLED

Hans Hansen Dreyers Børn.

7. a. *Hans Hansen Dreyer*, Købmand i Odense, begr. 31. Aug. 1757 i Odense (Skt. Knuds), g. m. *Ellen Olufsdatter Kock*, begr. 2. Nov. 1762 i Odense (Skt. Knuds).
8. b. *Arnoldus de Fine Dreyer*, Kommissionær i København, g. 3. Dec. 1764 i Hjemmet i København (Trinitatis) m. *Johanne Andersdatter*. Barn: Fjerde Slægtled, 28.

Kancelliraad Jens Hansen Dreyers Børn med Anna Elisabeth Haman.

9. a. *Sara Dreyer*, f. 4. Sept. 1723 i Odense (Skt. Knuds), † 31. Mai 1779 i Odense (begr. i Skt. Knuds Kirke), g. 5. Mai 1745 i Hjemmet i Odense (Skt. Knuds) m. Salmedigteren, Biskop over Fyns Stift *Jacob Ramus*, f. 6. Febr. 1716 i København (Holmens), † 24. Dec. 1785 i Odense (begr. i Skt. Knuds Kirke).

10. b. *Hans Dreyer*, f. 24. Mai 1725 i Odense (Skt. Knuds), 1743 Student, 1746 cand. theol., 1749 Sognepræst i Tranekær og Tullebølle, 1763 Sognepræst i Aunslev og Bovense, † 1. Marts 1769 i Skalkendrup Præstegaard, g. 1° 1750 i Tranekær m. *Berte Krag*, f. 1733, † ca. 1756, Datter af Sognepræst i Tranekær og Tullebølle, Konsistorialraad Dines Christian K., g. 2° 13. Juli 1757 i Humble m. *Christiane Frederikke von Pultz*, f. 21. Juli 1740 paa Møllegaard (Longelse Sogn), (g. 2° 21. Mai 1773 i Sorø m. Læge ved Sorø Akademi, senere Læge i København, Dr. med. Rudolph Buchhave, f. 24. Dec. 1737 i Pedersker, † 16. Nov. 1796 i København), † 20. Aug. 1788 i København, Datter af Ritmester Henrich Christopher von P. til Møllegaard og Biskopstorp og Birthe Sophie Kaas. Børn: Fjerde Slægtled, 29—40.
11. c. *Christian (Haman) Dreyer*, f. 25. Aug. 1727 i Odense (Skt. Knuds), Købmand i Odense, 1770 virk. Justitsraad, Ejer af Grøftbjerggaard, † 8. Jan. 1787 i Odense (Vor Frue), g. 22. Marts 1752 i Hjemmet i Odense (Vor Frue) m. *Frederikke Sophie Langsted*, f. ca. 1731, † 26. Juni 1798 i Odense (Vor Frue), Datter af Kammerraad, Regimentskvartermester Hans L. og Johanne Bernt. Børn: Fjerde Slægtled, 41—48.
12. d. *Wolborg Dreyer*, f. 13. Jan. 1730 i Odense (Skt. Knuds), begr. 22. Jan. 1761 i Østrup Kirke, g. 8. Okt. 1750 i Hjemmet i Odense (Skt. Knuds) m. Krigsraad *Lauritz Scheebye* til Østrupgaard og Ørridslevgaard, f. 3. Apr. 1711 i Skeby, † 13. Dec. 1787 paa Østrupgaard, begr. i Østrup Kirke.
13. e. *Daniel Dreyer*, dbt. 25. Okt. 1731 i Odense (Skt. Knuds), begr. 10. Okt. 1746 i Odense (Skt. Knuds).
14. f. *Margareta Dreyer*, dbt. 28. Apr. 1733 i Odense (Skt. Knuds), begr. 3. Marts 1734 i Odense (Skt. Knuds).
15. g. *Margareta Sophia Dreyer*, dbt. 8. Jan. 1735 i Odense (Skt. Knuds), begr. 6. Marts 1741 i Skt. Knuds Kirke i Odense.
16. h. *Christiane Dreyer*, dbt. 8. Okt. 1736 i Odense (Skt. Knuds), begr. 19. Mai 1742 i Skt. Knuds Kirke i Odense.
17. i. *Catharina Dreyer*, dbt. 30. Jan. 1739 i Odense (Skt. Knuds), begr. 26. Aug. 1742 i Skt. Knuds Kirke i Odense.

18. j. *Peder Dreyer*, dbt. 15. Apr. 1741 i Odense (Skt. Knuds), begr. 14. Okt. 1746 i Odense (Skt. Knuds).

Farver Hans Peter Drejers Børn med Deliane Lund.

19. a. *Rasmus Drejer*, dbt. 4. Dec. 1727 i Odense (Skt. Knuds), † før 1747 i Odense.
20. b. *Giertrud Drejer*, dbt. 8. Okt. 1729 i Odense (Skt. Knuds), begr. 15. Okt. s. A. i Odense (Skt. Knuds).
21. c. *Hans Hansen Drejer*, dbt. 18. Dec. 1730 i Odense (Skt. Knuds), Farver i Odense, 1763—1768 og fra 1775 Ejer af Munkemølle, 1781—1788 konst. Medlem af Odense Magistrat, Landvæsenskommissær, † 23. Aug. 1794 i Odense (Skt. Knuds), g. 1750 i Odense (Skt. Knuds) m. *Sophie Agathe Kragh*, f. ca. 1726, † 4. Marts 1797 i Odense (Skt. Knuds), 71 Aar gammel. Børn: Fjerde Slægtled, 49—54.
22. d. *Steen Drejer*, dbt. 10. Apr. 1733 i Odense (Skt. Knuds), † før 1747 i Odense.
23. e. *Et Spædbarn*, begr. 15. Dec. 1735 i Odense (Skt. Knuds).
24. f. *Giertrud Kirstina Drejer*, dbt. 8. Marts 1736 i Odense (Skt. Knuds), g. 1° 27. Sept. 1752 i Odense (Skt. Knuds) m. Sognekapellan ved Skt. Knuds Kirke i Odense *Christen Ørbech*, f. 18. Mai 1707 i Ørbæk, † 14. Juli 1767 i Odense (Skt. Knuds), g. 2° 3. Juli 1769 i Munkemølle i Odense m. *Christen Pedersen Blangsted*.
25. g. *Wolborg Drejer*, dbt. 29. Jan. 1738 i Odense (Skt. Knuds), formentlig den Jomfru Drejer, der begravedes 7. Apr. 1773 i Skt. Knuds Kirke i Odense.
26. h. *Steen Drejer*, dbt. 28. Apr. 1740 i Odense (Skt. Knuds), begr. 17. Mai s. A. i Odense (Skt. Knuds).
27. i. *Jacob Drejer*, dbt. 7. Mai 1743 i Odense (Skt. Knuds), 1759 Student, studerede i nogle Aar Teologi, 1768—1775 Ejer af Munkemølle, 26. Nov. 1775 stiftede paa Opfordring af Medlemmer af Det danske Litteraturselskab »Drejers Klub« i København, 1786 Medstifter af og Direktør for Efterslægtsselskabet, 1791 oprettede et Opdragelsesinstitut, Skolebogsforfatter, † 1. Juli 1813 i København (Helligaands), g. 10.

Okt. 1769 i Hjemmet i Odense (Skt. Knuds) m. *Friderica Amalia Ebbesen*, f. ca. 1740, † 6. Nov. 1818 i København (Vor Frue). Børn: Fjerde Slægtled, 55—58.

FJERDE SLÆGTLED

Kommissionær Arnoldus de Fine Dreyers Barn med Johanne Andersdatter.

28. a. *Hans Dreyer*, dbt. 5. Apr. 1765 i København (Trinitatis), begr. 4. Febr. 1770 i København (Trinitatis).

Sognepræst Hans Dreyers Børn med Berte Krag og Christiane Frederikke von Pultz.

29. a. *Frideriche Dreyer*, f. ca. 1751, † 15. Mai 1822 i Ullerslev, 71 Aar gammel, g. 5. Okt. 1769 i Skalkendrup Præstegaard (Aunslev Sogn) m. Sognepræst i Aunslev og Bovense *Rasmus Lucas Holst*, f. 20. Mai 1734 i Odense, † 16. Okt. 1805 i Aunslev.

30. b. *Dines Christian Dreyer*, f. 3. Marts 1752 i Tranekær, 1777 Regimentskvartermester ved slesvigske Infanteriregiment, † 20. Dec. 1801 i Rendsborg, g. 7. Nov. 1780 i Ribe m. *Marie Henriette Krabbe*, f. 1761, † 31. Jan. 1817 i Rendsborg, Datter af Major Iver Christopher K. og Wilhelmine Henriette Brehmer. Børn: Femte Slægtled, 59—71.

31. c. *Anna Elisabeth Dreyer*, f. 14. Okt. 1753 i Tranekær, † 18. Sept. 1754 i Tranekær.

32. d. *Anna Elisabeth Dreyer*, f. 12. Nov. 1754 i Tranekær, † 1769—1788.

33. e. *Christine Dreyer*, f. 6. Marts 1756 i Tranekær, † før 1796.

34. f. *Henrich Christopher Dreyer*, f. 2. Apr. 1758 i Tranekær, Urtekræmmer i København, 1791 Billardholder sst., † ca. 1835, g. 12. Juni 1787 i Hjemmet i København (Helligaands) m. *Johanne Marie Boeck*, f. 17. Okt. 1762 i Kolding, † 16. Aug. 1831 i København (Alm. Hospital), Datter af Premiermajor, Kommandant paa Helgoland Johan Christian B. og Maria Christina Hansdatter. Børn: Femte Slægtled, 72—75.

35. g. *Birgitte Sophie Dreyer*, f. 30. Nov. 1759 i Tranekær, g. 13. Mai 1788 i København (Nicolai) m. Told- og Konsumtionsinspektør i Kragerø *Caspar Herman Storm Robsahm*.
36. h. *Jens Dreyer*, f. 30. Okt. 1760 i Tranekær, † Marts 1763 i Tranekær.
37. i. *Marie Elisabeth Dreyer*, f. 3. Febr. 1762 i Tranekær, begr. Dom. XV ta post Trin. Die Mercurii 1764 i Aunslev.
38. j. *Sara Dreyer*, f. 19. Marts 1763 i Tranekær, † 10. Jan. 1794 i Marie Magdalene, g. 23. Juni 1786 i Hjemmet i København (Trinitatis) m. Sognepræst i Marie Magdalene og Koed *Frederik Nicolai Riise*, f. 21. Dec. 1757 i Nimtofte, (g. 2° 6. Aug. 1794 i Grenaa m. Anna Dorothea Bie, f. 1772, † 2. Aug. 1798 i Marie Magdalene, g. 3° 22. Jan. 1799 m. Hansine Erasmie Reinfranch, f. 14. Nov. 1773 i Kolind, † 23. Juni 1835), † 23. Apr. 1802 i Marie Magdalene.
39. k. *Jens Dreyer*, f. 25. Juni 1764 i Skalkendrup (Aunslev Sogn), 1784 Student, senere Billardholder og Auktionsholder i København, g. 3. Mai 1785 i Hjemmet i København (Vor Frue) m. *Serine From*. Børn: Femte Slægtled, 76—78.
40. l. *Sophia Christina Dreyer*, f. 13. Juli 1765 i Skalkendrup (Aunslev Sogn), g. m. Generalkrigskommissær i Stavanger-ske Distrikt, Justitsraad, exam. jur. *Poul Terchelsen*, dbt. 8. Dec. 1745 i København (Nicolai), † 5. Jan. 1819 i Stavanger.

Justitsraad Christian (Haman) Dreyers Børn med Frederikke Sophie Langsted.

41. a. *Jens Dreyer*, dbt. 12. Okt. 1753 i Odense (Skt. Knuds), begr. 24. Juli 1770 i Odense (Skt. Knuds).
42. b. *Anna Elisabeth Dreyer*, dbt. 7. Juli 1758 i Odense (Skt. Knuds), begr. 31. Juli s. A. i Skt. Knuds Kirke i Odense.
43. c. *Johanne Dreyer*, dbt. 1. Aug. 1760 i Odense (Skt. Knuds), begr. 5. Aug. s. A. i Graabrødre Kirke i Odense.
44. d. *Et Barn*, f. Febr. 1762 i Odense, begr. 26. Mai s. A. i Graabrødre Kirke i Odense.
45. e. *Hans Langsted Dreyer*, dbt. 5. Juni 1764 i Odense, 1791

- Kopist i 3. Departementskontor under Admiralitets- og Kommissariatskollegiet, 1799 Afsked m. Pension, s. A. Klubvært i Helsingør, 1804 Kommandersergent i Helsingørs borgerlige Artilleri, † 24. Mai 1817 i Helsingør (Skt. Olai), g. 1° 3. Sept. 1784 i Hjemmet i København (Vor Frue) m. *Cathrine Rostoft*, g. 2° 8. Okt. 1800 i Hjemmet i Helsingør (Skt. Marie) m. *Anna Cathrine Werlin*, dbt. 24. Aug. 1777 i Aastrup (Falsters Sdr. Herred), (g. 2° 29. Dec. 1824 m. Stabstrompeter ved Livgarden til Hest Hans Birnbaum, † 16. Juli 1833), † 15. Mai 1845 i København (Frederiks Hospital), Datter af Møller i Vejringe Thomas Thengelsen W. og Anna Christina Andersdatter Pos. Børn: Femte Slægtled, 79—89.
46. f. *Anna Elisabeth Dreyer*, f. 28. Marts 1765 i Odense, † 15. Juni 1811 i København (Vor Frelser), g. 5. Okt. 1798 i Hjemmet i København (Vor Frelser) m. Chef for Frederiksværk Hovedkontor i København, Justitsraad *Lauritz Berth*, f. 27. Mai 1765 i København, (g. 2° 24. Dec. 1812 m. Cathrine Frederikke Lilliendahl født Vogelsang, f. 25. Aug. 1785, † 11. Apr. 1843 i Svendborg), † 1. Juli 1848 i Svendborg.
47. g. *Johannes Dreyer*, dbt. 18. Apr. 1767 i Odense (Skt. Knuds), begr. 15. Apr. 1768 i Skt. Knuds Kirke i Odense.
48. h. *Johanne Jensine Dreyer*, dbt. 14. Sept. 1770 i Odense (Skt. Knuds), begr. 10. Apr. 1772 i Odense (Skt. Knuds).

Landvæsenskommissær, Farver Hans Hansen Drejers Børn med Sophie Agathe Kragh.

49. a. *Deliane Drejer*, f. ca. 1755, † 17. Marts 1818 i Søby (Baag Herred), 63 Aar gammel, g. 1. Apr. 1795 i Søby m. Skolelærer og Kirkesanger i Søby *Hans Jacob Lucoppidan*, f. 29. Sept. 1754 i Søby, † 31. Jan. 1818 i Søby.
50. b. *Christiane Magdalene Drejer*, levede ugift 1797.
51. c. *Petrosine Margarethe Drejer*, g. 12. Marts 1796 i Hjemmet i Odense (Skt. Knuds) m. Blikkenslager i Odense *Jacob Christian Hyltoft*.
52. d. *Hans Peter Drejer*, dbt. 6. Nov. 1760 i Husby, 1782 Student,

1786 cand. theol., 1788 Hører ved Odense Skole, 1793 Sognepræst i Øland, † 9. Juli 1804 i Øland, g. 7. Mai 1794 i Øland m. *Mariane Albertsen*, dbt. 13. Apr. 1762 i København, (g. 2° m. Stabskaptain i 3. jyske Infanteriregiment Johan Joachim von Heinen, † 24. Dec. 1835 i Vejle), † 12. Dec. 1848 i København.

53. e. *Wolborg Friderica Kirstina Drejer*, dbt. 16. Jan. 1763 i Odense (Skt. Knuds), begr. 16. Febr. 1780 i Odense (Skt. Knuds).
54. f. *Jacobine Drejer*, dbt. 7. Aug. 1765 i Odense (Skt. Knuds), boede 1794 i København, g. m. Farver i Odense *Svend Kihn*, f. ca. 1742, begr. 9. Marts 1792 i Graabrødre Kirke i Odense, 50 Aar gammel.

Skolebogsforfatteren, Klubvært Jacob Drejers Børn med Friderica Amalia Ebbesen.

55. a. *Peder Rasch Drejer*, f. 14. Dec. 1770 i Odense (Skt. Knuds), 1788 Student, 31. Marts 1790 Kopist i Rentekammerets jysk-fynske Landvæsenskontor, 23. Apr. 1792 cand. jur., 7. Marts 1794 Fuldmægtig i Rentekammerets jysk-fynske Landvæsenskontor, 11. Juni s. A. Fuldmægtig i Overformynderiregnskabernes Kontor, 21. Juni 1799 Revisor og Chef for samme, 1. Juli 1801 Chef for Kontoret ved dets Henlæggelse under Danske Kancelli, 28. Febr. 1809 virk. Kancelliraad, 14. Juli 1813—31. Dec. 1842 Sekretær og Bogholder ved Kommunitetet, 8. Dec. 1820 virk. Justitsraad, 31. Marts 1840 virk. Etatsraad, 18. Marts 1841 Afsked, † 1. Marts 1844 i København (Vor Frue), g. 13. Mai 1801 i København (Niccolai) m. *Magdalena Kirstine Knoph*, dbt. 15. Mai 1776 i København (Nicolai), † 15. Jan. 1818 i København (Vor Frue), Datter af Etatsraad, Møntmester Hans Scherven K. og Dorothea Catharina Lyng. Børn: Femte Slægtled, 90—91.
56. b. *Margrethe Drejer*, dbt. 1. Mai 1772 i Odense (Skt. Knuds), Lærerinde ved Drejers Institut, † 22. Juli 1831, g. 7. Juli 1809 i København (Holmens) m. Købmand og Skibskaptain i Nyborg *Ole Cosmus Beck*, † 22. Juni 1827.

- 57 c. *Hans Peter Drejer*, dbt. 25. Jan. 1773 i Odense (Skt. Knuds),
† som Barn.
- 58 d. *Et Spædbarn*, begr. 14. Sept. 1774 i Odense (Skt. Knuds).

FEMTE SLÆGTLED

Regimentskvartermester Dines Christian Dreyers Børn med Marie Henriette Krabbe.

- 59 a. *Henriette Anania Dreyer*, dbt. 27. Juni 1781 i Ribe (Dom-sognet), † 11. Juli 1839 i København (Trinitatis), g. 1° 11. Dec. 1812 i Hjemmet i Helsingør (Skt. Olai) m. Murermester i Helsingør *Oluf Haslund*, dbt. 2. Juli 1778 i København, † 11. Dec. 1812 i Helsingør (Skt. Olai), g. 2° 5. Okt. 1813 i Hjemmet i København (Trinitatis) m. Oldermænd for Dug-magerlauget, Klædefabrikant i København *Carl Benjamin Goltze* (D.M.), f. 24. Apr. 1782, † 23. Marts 1840 i Køben-havn (Trinitatis).
- 60 b. *Christopher Friderich Dreyer*, f. 14. Mai 1782 i Ribe (Dom-sognet), 1795 virk. Kadet, 1799 Fændriks Anciennitet, 1800 Korporal, 1802 Kommandersergent med Sekondløjtnants Karakter, 1803 Sekondløjtnant à la suite og Adjudant ved Landkadetkorpset, 1804 virk. Sekondløjtnant ved 2. sjæl-landske Bataillons lette Infanteri, 1805 Premierløjtnant, 1810 Kaptains Anciennitet, 1811 kar. Kaptain, 1818 Stabskap-tain, 1821 Kompagnichef, 1828 Major, † 1. Dec. 1830 i Kø-benhavn (Citadels), g. 1° 29. Jan. 1812 i København (Gar-nisons) m. *Johanne Marie de Stockfleth*, f. 19. Aug. 1782 i Kornerup, (g. 1° m. Krigsassessor, Premierløjtnant Chri-sten Sørensen til Gyldenholm, Bredeshave, Søggaard og Rung-stedlund, f. ca. 1763, † 31. Dec. 1832 i København (Vor Frue), 69 Aar gammel, Ægteskabet opløst 7. Jan. 1812), † 4. Sept. 1819 i København (Citadels), Datter af Vejinspek-tør, Major Christopher de S. og Cathrine Elisabeth Ulfers, g. 2° 19. Jan. 1821 i Hjemmet i København (Citadels) m. *Maria Elisabeth Fick*, f. 1. Juli 1793 i København (Frede-riks tyske), † 16. Aug. 1860 i Helsingør (Skt. Marie), Datter

- af Naalemager Christopher Benjamin F. og Ane Cathrine From. Børn: Sjette Slægtled, 92—97.
61. c. *Johan Christopher Dreyer*, f. 26. Aug. 1783 i Ribe (Domsognet), Bogholder i Handelshuset van Aller i Helsingør, 1814 Købmand sst., 1819 Formand for Taksérborgerne, 1828 hamburgsk Vicekonsul, 1839 hanseatisk Vicekonsul, 1850 hamburgsk Konsul, desuden Konsul for Lübeck og Bremen, † 11. Nov. 1854 i Helsingør (Skt. Marie), g. 12. Jan. 1807 i Helsingør (Skt. Olai) m. *Anna Dorothea Otto*, f. 10. Aug. 1785, (g. 1° 1804 m. Kontorbetjent i Helsingør Peter Joseph Ferdinand Zuber, Ægteskabet opløst 15. Aug. 1806), † 31. Marts 1864 i Helsingør (Skt. Marie), Datter af Klædefabrikant i Helsingør Christian Gottlob O. Børn: Sjette Slægtled, 98—109.
62. d. *Sophia Friderica Albertine Dreyer*, f. 6. Sept. 1784 i Ribe (Domsognet).
63. e. *Christian Dreyer*, dbt. 2. Nov. 1785 i Ribe (Domsognet), begr. 3. Nov. 1792 i Rendsborg.
64. f. *Hans Henrich Dreyer*, dbt. 17. Nov. 1786 i Ribe (Domsognet), 1802 kar. Sekondløjtnant, 1805 Fændrik i holstenske Infanteriregiment, 1807 virk. Sekondløjtnant, 1809 Premierløjtnant i Kronens Regiment, 1816 Kaptains Anciennitet, 1825 Stabskaptain, 1826 Afsked, † 3. Febr. 1833 i Helsingør (Skt. Marie), g. 13. Juli 1827 i Helsingør (Skt. Marie) m. *Bolette Cathrine Reith*, f. 29. Nov. 1795 i Hillerød, (g. 2° 30. Juli 1836 i Helsingør (Skt. Marie) m. Premierløjtnant Hans Henrich von Rømeling, f. 12. Nov. 1809 i København (Garnisons), † 15. Mai 1845 i Helsingør (Skt. Marie)), † 9. Sept. 1880 i Ringsted, Datter af Snedker Henning R. og Anna Kristine Ahrentzen.
65. g. *Magdalene Birthe Elisabeth Dreyer*, dbt. 25. Jan. 1788 i Ribe (Domsognet), begr. 6. Marts 1789 i Ribe (Domsognet).
66. h. *Christine Birgitte Dreyer*, hdbt. 28. Jan. 1789 i Ribe (Domsognet).
67. i. *Gerhard Anthon Dreyer*, f. 4. Aug. 1790 i Rendsborg, 1809 Fændrik i Kronens Regiment, s. A. kar. Sekondløjtnant, s. A.

- virik. Sekondløjtnant, 1814 Premierløjtnant, 1827 Kaptains Anciennitet, 1830 Stabskaptain, 1842 Afsked som Major, † 12. Aug. 1843 i Helsingør (Skt. Marie), g. 17. Nov. 1827 i Helsingør (Skt. Marie) m. *Johanne Regine Cathrine Fischer*, f. ca. 1798, † 1. Apr. 1843 i Helsingør (Skt. Marie), 45 Aar gammel. Børn: Sjette Slægtled, 110—112.
68. j. *Charlotte Dreyer*, f. 4. Aug. 1790 i Rendsborg, begr. 9. Aug. s. A. i Rendsborg.
69. k. *Christian Ludvig Heinrich Dreyer*, f. 26. Juni 1792 i Rendsborg, 1802 Kadet, 1806 Fændrik i dansk Livregiment til Fods, 1808 Sekondløjtnant, 1812 Premierløjtnant, 1823 Stabskaptain, 1832 Kompagnichef, 1838 Major, 1842 ansat i 7. Bataillon, 1845 Oberstløjtnant og Kommandør for 12. Bataillon, (R*), † 2. Apr. 1847 i Fredericia, g. 1° 10. Aug. 1821 i Vemmelev m. *Elisabeth Christine Lemvig*, f. 22. Aug. 1792 i Slotsbjergby, † 2. Mai 1822 i København (Vor Frue), Datter af Amtsprovst Jacob L. og Abel Cathrine Svitzer, g. 2° 1834 m. *Ane Elisabeth Flor*, f. 13. Jan. 1814 i København (Helligaands), † 27. Jan. 1874 i Frederiksberg, Datter af Bataillonskirurg Hans F. og Martha Elisabeth Johnstrup. Børn: Sjette Slægtled, 113—116.
70. l. *Heinrich Dreyer*, f. 2. Sept. 1795 i Rendsborg, 1808 Kadet, 1809 Sekondløjtnant à la suite i jyske Skarpskyttekorps, 1811 indtraadt i Nummer, 1813 Premierløjtnant, 1824 Afsked, derefter Assistent ved Københavns Brolægningsvæsen, † 28. Nov. 1848 i København (Alm. Hospital) g. 1826 m. *Anna Elisabeth Margrethe Jacobsen*, f. 30. Okt. 1803 i Glückstadt, † 18. Marts 1884 i København (Garnisons), Datter af kgl. Bygningsinspektør J. J. og Johanne Hallager. Børn: Sjette Slægtled, 117—121.
71. m. *Georg Sophus Frederik Dreyer*, f. 14. Okt. 1799 i Rendsborg, 1810 Kadet, 1817 Sekondløjtnant i jyske Jægerkorps, 1826 kar. Premierløjtnant, s. A. virk. Premierløjtnant, 1827 Afsked, s. A. Konsumtionsoverbetjent i Viborg, s. A. virk. Krigsraad, 1841 Told- og Konsumtionsoverbetjent i Viborg, 1843 konst. Told- og Konsumtionsoverbetjent i Stege, 1845

Told- og Konsumtionskontrollør sst., 1851 forflyttet til Køge, † 25. Marts 1861 i Køge, g. 16. Aug. 1834 i København (Frederiks tyske) m. *Giertrud Birgitte Rosted*, f. 25. Juni 1799 i København (Holmens), † 9. Febr. 1853 i Køge, Datter af Justitsraad, Kontorchef Christian Ludvig R. og Margrethe Birch.

Billardholder Henrich Christopher Dreyers Børn med Johanne Marie Boeck.

- 72. a. *Christiane Frideriche Dreyer*, dbt. 29. Aug. 1787 i København (Trinitatis), † 6. Mai 1849 i København (Vor Frue), g. 15. Dec. 1809 i Hjemmet i København (Helligaands) m. Kammerraad, Chef for slesvig-holstenske Kanal-, Havne- og Fyrkontor *Christian Frederik Randrup*, dbt. 30. Mai 1787 i København (Garnisons tyske), † 21. Juli 1865 i København (Vor Frue).
- 73. b. *Kirstine Elisabeth Dreyer*, dbt. 12. Marts 1789 i København (Vor Frue).
- 74. c. *Hans Christian Dreyer*, dbt. 10. Juni 1790 i København (Vor Frue).
- 75. d. *Johan Carl Dreyer*, f. 12. Okt. 1799 i København, Typograf ved Adressekontoret, † 8. Apr. 1846 i København (Trinitatis), g. 17. Dec. 1822 i København (Trinitatis) m. *Juliane Cathrine Frederikke Schrøder*, f. ca. 1797, † efter 1846. Barn: Sjette Slægtled, 122.

Billard- og Auktionholder Jens Dreyers Børn med Serine From.

- 76. a. *Hans Jacobi Dreyer*, dbt. 19. Okt. 1785 i København (Vor Frue).
- 77. b. *Jens Rudolph Dreyer*, f. 21. Juni 1788 i København (Nicolai).
- 78. c. *Hans Jacobi Dreyer*, f. 20. Aug. 1790 i København (Nicolai).

Klubvært Hans Langsted Dreyers Børn med Cathrine Rostoft og Anna Cathrine Werlin.

- 79. a. *Friderica Kirstine Dreyer*, dbt. 10. Nov. 1784 i København (Holmens), begr. 15. Jan. 1785 i København (Holmens).

80. b. *Friderica Kirstine Dreyer*, dbt. 3. Mai 1786 i København (Holmens), † 14. Juli 1827 i Helsingør (Skt. Olai), g. 1° 28. Juni 1813 i Helsingør (Skt. Olai) m. Færgemand i Helsingør *Andreas Carsten Meinertzen*, f. 13. Okt. 1776 i Helsingør (Skt. Olai), (g. 1° 9. Okt. 1808 i Helsingør (Skt. Olai) m. Anne Marie Fersløw, f. ca. 1770, † 27. Okt. 1812 i Helsingør (Skt. Olai), 42 Aar gammel), † 11. Dec. 1824 i Helsingør (Skt. Marie), g. 2° 29. Juni 1825 i Helsingør (Skt. Olai) m. Fisker i Helsingør *Mads Jacob Hammer*, f. 1. Jan. 1789 i Helsingør (Skt. Olai), † 2. Okt. 1829 i Helsingør (Skt. Marie).
81. c. *Christiane Hamanine Dreyer*, dbt. 26. Nov. 1788 i København (Holmens), g. 2. Marts 1814 i Helsingør (Skt. Marie) m. Færgekar, senere Fisker i Helsingør *Poul Andersen*, f. ca. 1785, † 12. Sept. 1823 i Helsingør (Skt. Olai), 38 Aar gammel.
82. d. *Edel Sophia Dreyer*, dbt. 12. Aug. 1791 i København (Holmens), † 5. Juni 1793 i København (Holmens).
83. e. *Edel Sophia Dreyer*, dbt. 4. Okt. 1793 i København (Holmens), † 13. Marts 1838 i Helsingør (Skt. Olai), g. 1. Nov. 1833 i Helsingør (Skt. Marie) m. Murersvend i Helsingør *Christian Rudolph Beyer*.
84. f. *Fridericha Tengolina Dreyer*, f. 16. Nov. 1800 i Helsingør (Skt. Marie), † 4. Okt. 1850 i København (Holmens) g. m. Toldassistent *Lars Jensen Hollensted*, f. 18. Dec. 1793 i Aarhus, † 2. Nov. 1869 i København (Skt. Johannes).
85. g. *Andreas Christian Dreyer*, f. 9. Sept. 1802 i Helsingør (Skt. Olai), 1817 Assistent hos Regimentskirurg R. P. Worm paa Skt. Croix, 1827 kirurgisk Eksamen, derefter Læge paa Skt. Thomas, † 10. Mai 1835 paa Skt. Thomas, g. 21. Nov. 1827 i København (Trinitatis) m. *Johanne Justine Schiønning*, dbt. 10. Sept. 1783 i Hundborg, † 20. Apr. 1850 i København (Helligaands), Datter af Vinhandler Lorentz Christian S. og Mille Mentzonía Rønning.
86. h. *Friderich Wilhelm Dreyer*, f. 23. Sept. 1804 i Helsingør (Skt. Olai).

87. i. *Carl Arnoldus Dreyer*, f. 5. Sept. 1806 i Helsingør (Skt. Olai).
88. j. *Amalia Jensine Dreyer*, f. 31. Marts 1810 i Helsingør (Skt. Olai), † 11. Sept. 1883 i Aarhus, g. Apr. 1834 i København (Holmens) m. Overlærer ved den borgerlige Realskole i Nyborg og Redaktør af Nyborg Avis *Carl Wilhelm Langberg* (Universitetets Guldmed.), f. 11. Febr. 1801 i København (Nicolai), † 15. Juni 1887 i København (Skt. Jacobs), begr. i Aarhus.
89. k. *Thomas Ferdinand Dreyer*, f. 20. Nov. 1814 i Helsingør (Skt. Olai), Malermester i Hillerød, † 18. Juli 1867 i Hillerød, g. 1. Apr. 1843 i Hillerød m. *Marie Wilhelmine Wolsted*, f. 15. Jan. 1822 i Hillerød, Datter af Brandkaptain, Malermester W. Børn: Sjette Slægtled, 123—131.

Etatsraad, Kontorchef Peder Rasch Drejers Børn med Magdalena Kirstine Knoph.

90. a. *Hans Jacob Drejer*, f. 4. Okt. 1803 i København, 1822 Student, 1827 cand. theol., Enelærer ved det Wærnske Opdragelses- og Undervisningsinstitut, 1830 ordineret Kateket og Førstelærer ved Borgerskolen i Rudkøbing, 1832 Sognepræst i Tryggelev og Fodslette, 1861 Sognepræst i Humble, 1878 Afsked, † 4. Sept. 1879 i København (Vor Frelses), g. 25. Aug. 1830 i Nakskov m. *Petrosine Christophine Abigael Arild*, f. 5. Juli 1809 i Odense, † 22. Juli 1844 i Tryggelev, Datter af Købmand Bertel Fries A. og Maren Marie Bech. Børn: Sjette Slægtled, 132—138.
91. b. *Dorthea Fredericha Amalia Drejer*, f. 24. Okt. 1811 i København (Vor Frue), † 23. Mai 1836 i København (Vor Frue).

SJETTE SLÆGTLED

Major Christopher Friderich Dreyers Børn med Johanne Marie de Stockfleth og Maria Elisabeth Fick.

92. a. *Carl Wilhelm Ludvig Dreyer*, f. 14. Mai 1812 i Køge, 1828 Kadet, 1829 Sekondløjtnant i jyske Jægerkorps, 1836 kar.

- Premierløjtnant, 1838 virk. Premierløjtnant, 1842 ansat i 1. Jægerkorps, 1848 Kaptain II, 1849 Kaptain I, 1854 kar. Major, s. A. virk. Major, 1860 kar. Oberstløjtnant, s. A. Kommandør for 2. Bataillon, 1862 virk. Oberstløjtnant, 1865 Oberst og Kommandør for 8. Brigade, 1866 Kommandør for 4. Brigade, (K.¹) (D.M.), † 27. Sept. 1870 i København (Garnisons), g. 1^o 14. Jan. 1844 i Hjemmet i København (Citadels) m. *Johanne Jensine Frederikke Hostrup Schultz*, f. 31. Dec. 1817 i København, † 26. Mai 1845 i København (Helligaands), Datter af Direktør for Det kgl. Hofbogtrykkeri, Universitetsbogtrykker Jens Hostrup S. og Johanne Frederikke Dorothea Holm, g. 2^o 4. Nov. 1851 i Hjemmet i København (Citadels) m. *Anna Louise Caroline Schneider*, f. 23. Okt. 1826 i København (Holmens), † 13. Febr. 1907 i København (Citadels), Datter af Kaptain i Marinen Johan Georg S. og Louise Caroline Liebe. Børn: Syvende Slægtled, 139—142.
93. b. *Johan Christopher Friderich Dreyer*, f. 13. Jan. 1814 i Køge, 1826 Kadet, 1829 Sekondløjtnant i Vejkorpset, 1834 i Ingeniørkorpset, 1836 Premierløjtnant, 1842 Kaptain II, 1844 Kaptain I, 1850 kar. Major og Kommandør for Feltingeniør-detachementet, 1852 Chef for Ingeniørtropperne, 1855 virk. Major, s. A. Medlem af Direktionen for Den sjællandske Jernbane, 1859 kar. Oberstløjtnant og dirigerende Stabs-officer ved Vejtjenesten i Danmark, 1863 virk. Oberstløjtnant, s. A. højstkommanderende Ingeniør-officer ved den aktive Armé, 1864 Chef for Ingeniørkorpset, 1865 Oberst, 13. Sept. 1867 Generalmajor, 18. Sept. 1867 General og Generalinspektør for Ingeniørtropperne samt Chef for Ingeniørkorpsets øvrige Afdelinger, 1877—1879 Krigsminister, 1880 adm. Direktør for de militære Underklassers Pensionering og for Invalideforsørgelsen, 1881 Afsked af Krigstjenesten, 1884 kar. Generalløjtnant, (S.K.*) (D.M.) (S.Sv.2), † 12. Sept. 1898 i København (Garnisons), g. 8. Dec. 1839 paa Redford i Holsten med sit Næstsøskendebarn *Ida Nicoline Margrethe Randrup*, f. 28. Dec. 1812 i København (Skt. Pe-

- tri), † 1. Marts 1893 i København (Garnisons), Datter af Nr. 72. Børn: Syvende Slægtled, 143—148.
94. c. *Henriette Caroline Elisabeth Dreyer*, f. 13. Marts 1817 i København (Citadels), † 26. Jan. 1847 i Helsingør (Skt. Marie) g. 28. Nov. 1839 i København (Garnisons) m. sardinisk Vicekonsul og Skibsklarerer i Helsingør, senere Hotelejer i San Francisco *Georg Christopher Petersen*, f. 17. Jan. 1803 i Helsingør (Skt. Olai), (g. 1° 6. Juni 1835 i Helsingør (Skt. Marie) m. Amalie Frederikke Jordening, f. 17. Mai 1814 i Helsingør (Skt. Olai), † 5. Marts 1838 i Helsingør (Skt. Marie), Datter af Købmand Ditlew Bernhard J. og Anne Elisabeth Petersen), † 10. Dec. 1866 i San Francisco.
95. d. *Gustav Adolph Stockfleth Dreyer*, f. 27. Jan. 1819 i København (Citadels), † 9. Sept. s. A. i København (Citadels).
96. e. *Frederikke Sophie Dreyer*, f. 17. Jan. 1822 i København (Citadels), † 4. Sept. 1899 i København (Holmens), g. 14. Okt. 1842 i Helsingør (Skt. Olai) m. Skibsproviantør i Helsingør, senere i København *Julius Frederik Schierbeck*, f. 9. Juli 1809 i Helsingør (Skt. Olai), † 21. Apr. 1889 i København (Garnisons).
97. f. *Sophie Louise Augusta Dreyer*, f. 5. Aug. 1824 i København (Citadels), † 8. Juni 1908 i København (Garnisons), g. 4. Mai 1860 i Helsingør (Skt. Marie) m. Kaptain i Fodfolkets Forstærkning ved 33. Bataillon *Ingvar Philip Adolph Boyesen* (R.*), f. 1. Juni 1825 i Glückstadt, † 12. Juli 1889 i København (Garnisons).

Konsul, Købmand Johan Christopher Dreyers Børn med Anna Dorothea Otto.

98. a. *Christian Henrich Dreyer*, f. 6. Aug. 1807 i Helsingør (Skt. Olai), † 11. Jan. 1808 i Helsingør (Skt. Olai).
99. b. *Johanne Henriette Dreyer*, f. 18. Nov. 1808 i Helsingør (Skt. Olai), † 8. Okt. 1857 i Helsingør (Skt. Marie), g. 20. Juli 1832 i Helsingør (Skt. Marie) m. nederlandsk Vicekonsul, Skibsklarerer i Helsingør *Henrich van Aller*, f. 22. Okt. 1804 i Helsingør (Skt. Marie), † 29. Marts 1871 i Rotterdam.

100. c. *Johan Christian Dreyer*, f. 11. Febr. 1811 i Helsingør (Skt. Olai), Konsulatssekretær, † 20. Dec. 1831 i København (Trinitatis).
101. d. *Ida Lovise Caroline Dreyer*, f. 5. Okt. 1813 i Helsingør (Skt. Olai), † 28. Dec. 1852 i Helsingør (Skt. Olai), g. 26. Aug. 1840 i Helsingør (Skt. Marie) m. Lysestøber og Sæbesyder *Joost Jacob van Aller*, f. 4. Aug. 1809 i Helsingør (Skt. Marie), † 31. Mai 1893 i Fredensborg.
102. e. *Emma Emilie Frederikke Dreyer*, f. 7. Febr. 1816 i Helsingør (Skt. Olai), † 13. Jan. 1851 i Helsingør (Skt. Marie).
103. f. *Julie Fridericke Dreyer*, f. 26. Nov. 1817 i Helsingør (Skt. Olai), † 13. Apr. 1818 i Helsingør (Skt. Olai).
104. g. *Christian Otto Dreyer*, f. 25. Apr. 1819 i Helsingør (Skt. Olai), 1838 Student, 1844 cand. med., 1846 Kandidat ved Frederiks Hospital, 1848 Læge i Helsingør, 1858 Badelæge ved Marienlyst, 1859 Overlæge ved Helsingørs borgerlige Artilleri, † 5. Nov. 1859 i Helsingør (Skt. Marie), g. 1^o 2. Juli 1851 i Helsingør (Skt. Marie) m. *Anna Jacobine Christiane Gad*, f. 3. Dec. 1824 i Helsingør (Skt. Marie), † 20. Apr. 1852 i Helsingør (Skt. Marie), Datter af Konsul, Skibsklarerer i Helsingør, Interessent i Handelshuset van Aller & Co., kongevalgt Medlem af Østifternes Stænderforsamling, borgerlig Raadmand, Stormester i Frimurerordenen Knud Henning Actonius G. og Charlotte Eleonore Andersen født Bærentzen, g. 2^o 20. Nov. 1855 i Hjemmet i Helsingør (Skt. Olai) m. *Jessie Knox*, f. 2. Juli 1827 i Helsingør (Skt. Olai), † 15. Nov. 1910 i København (Maria), Datter af Købmand George K. og Elisabeth Frances Mullens. Børn: Syvende Slægtled, 149—151.
105. h. *Carl Frederik August Dreyer*, f. 26. Mai 1820 i Helsingør (Skt. Marie), 1841 Købmand i Helsingør, Vicekonsul for Hansestæderne Lübeck og Bremen, russisk Konsularagent, † 1. Marts 1904 i Frederiksberg, g. 20. Nov. 1846 i Hjemmet i København (Holmens) m. *Juliane Louise Wilhelmine Becker*, f. 24. Febr. 1825 i Fredensborg (Asminderød Sogn),

† 12. Dec. 1900 i Frederiksberg, Datter af Gaardejer og Gartner Nicolai B. og Anna Margrethe Cecilia Mansa. Børn: Syvende Slægtled, 152—154.

106. i. *Ludvig Wilhelm Dreyer*, f. 22. Nov. 1821 i Helsingør (Skt. Marie), 1840 ansat i Handelshuset Hte Petit & Co. i Helsingør, 1850 hamburgsk Vicekonsul, 1855 Vicekonsul for Hansestæderne Lübeck og Bremen, s. A. Borgerskab som Købmand, 1859 Chef for Handelshuset Hte Petit & Co., 1885 fransk Konsularagent, † 11. Marts 1904 i Helsingør, g. 19. Okt. 1853 i Hjemmet i Helsingør (Skt. Marie) m. *Emilie van Aller*, f. 21. Jan. 1832 i København, † 9. Aug. 1907 i Helsingør, Datter af Konsul Peter Rist van A. og Elisabeth Birgitte Johanne Hoppe. Børn: Syvende Slægtled, 155—158.
107. j. *Charlotte Amalie Dreyer*, f. 30. Okt. 1823 i Helsingør (Skt. Marie), † 2. Dec. 1860 i Helsingør (Skt. Marie).
108. k. *Theodor Dines Gottlob Dreyer*, f. 16. Juli 1827 i Helsingør (Skt. Marie), Assistent ved Øresunds Toldkammer, † 8 Febr. 1890 i Helsingør (Skt. Olai), g. 11. Juni 1853 i Hjemmet i Helsingør (Skt. Olai) m. *Emma Emilie Nielsen*, f. 13. Febr. 1829 i Helsingør (Skt. Olai), † 23. Juni 1875 i Helsingør (Skt. Olai), Datter af Slagtermester Jacob Peter N. og Frederikke Lovise Petersen. Børn: Syvende Slægtled, 159—165.
109. l. *Betsy Christine Magdalene Dreyer*, f. 11. Dec. 1828 i Helsingør (Skt. Marie), † 5. Marts 1901 i København (Skt. Mathæus), g. 24. Dec. 1852 i Helsingør (Skt. Marie) m. Skibsklarerer i Helsingør *George Knox*, f. 23. Jan. 1817 i Helsingør (Skt. Olai), † 11. Marts 1895 i København (Skt. Mathæus).

Major Gerhard Anthon Dreyers Børn med Johanne Regine Cathrine Fischer.

110. a. *Anton Gerhard Dreyer*, f. 11. Dec. 1828 i Helsingør (Skt. Marie).
111. b. *Othar Viggo Heinrich Dreyer*, f. 10. Juni 1832 i Helsingør (Skt. Marie).
112. c. *En Dreng*, † f. 23. Dec. 1833 i Helsingør (Skt. Marie).

Oberstløjtnant Christian Ludvig Heinrich Dreyers Børn med Elisabeth Christine Lemvig og Ane Elisabeth Flor.

113. a. *Elisabeth Cathrine Marie Henriette Dreyer*, f. 1. Mai 1822 i København (Citadels), † 17. Sept. 1855 i Lübeck, g. 16. Marts 1850 i København (Vor Frelser) m. Skibsfører i Lübeck *Wilhelm Schweder*.
114. b. *Hans Dines Dreyer*, f. 1835 i København, † 6. Febr. 1836 i København (Garnisons), 7 Maaneder gammel.
115. c. *Anna Louise Dreyer*, f. 13. Febr. 1837 i København (Garnisons), † 11. Dec. 1848 i København (Garnisons).
116. d. *Georg Hannibal Napoleon Dreyer*, f. 27. Dec. 1838 i København (Garnisons), 1856 Kadet, 16. Aug. 1859 Løjtnant med Gerners Medaille, 1864 i Fregatten Tordenskjold (Østersøeskadren), 28. Mai 1868 Premierløjtnant, 1870—1871 i Fregatten Tordenskjold paa Togt til Østasien, 24. Mai 1871 Orlov for at overtage Stillingen som Afdelingschef og diplomatisk Udsending i Kina under Det Store Nordiske Telegraf-Selskab, 1. Jan. 1873—22. Juli 1876 udenfor Nummer i Søofficerskorpset paa Grund af Ophold i Kina, 1878—1882 Fører af Postdampskib (Korsør—Kiel), 13. Marts 1879 Kaptain, 1885 Næstkommanderende i Panserbatteriet Gorm, 1887 Chef for Skonnerten Diana paa Togt til Færøerne og Island, 15. Dec. 1888 Afsked, s. A. ansat i Søkortarkivet, 1. Dec. 1901—1. Apr. 1911 Assistent i Marineministeriet, (R.*) (D.M.) (P.Chr.2.), † 16. Okt. 1914 i København (Holmens), begr. i Nøddebo, g. 11. Nov. 1865 i København (Holmens) m. *Alvilde Dagmar Emma Elise Qvistgaard*, f. 30. Okt. 1842 paa Skerpinggaard (Kettrup Sogn), † 29. Sept. 1910 i Nøddebo, Datter af Justitsraad, Birkedommer Carl Vilhelm Q. og Amalie Birgitte Cathrine Høstmark. Børn: Syvende Slægtled, 166—168.

Premierløjtnant Heinrich Dreyers Børn med Anna Elisabeth Margrethe Jacobsen.

117. a. *Carl Albert Dines Dreyer*, f. 6. Marts 1827 i København, 1842 gik til Søs med en amerikansk Handelsfregat »John

Fehrman« af Boston og avancerede til Styrmand, 1846 gennemgik Navigationsskolen, 1847 Styrmandseksamen, 1848 Frivillig i Artilleriet og ansat som Konstabel ved 1. Espingolbatteri, s. A. deltog i Kampene ved Slesvig og Dybbøl, s. A. Kommandersergent ved 2. Espingolbatteri, 1849 deltog i Kampene ved Sundeved, 1850 Elev i Skolen for Officersaspiranter af Artilleriets Krigsreserve, 1851 Sekondløjtnant i Artilleriets Krigsreserve, 1852 forsat fra 1. til 2. Artilleriregiment, 1856 Afsked, s. A. Assistent ved den sydslesvigske Jernbane, 1862 Chef for Revisionen for de jysk-fynske Jernbaner, 1867 Chef for 1. Revisionskontor for de jysk-fynske Jernbaner, 1885 Chef for De danske Statsbaners 1. Revisionskontor, (R.*) (D.M.), † 28. Aug. 1887 i København (Skt. Mathæus), g. 2. Nov. 1856 m. *Dorothea Augusta Henriette Schmiegelow*, f. 31. Juli 1823 i Rendsborg, † 26. Apr. 1898 i Kolding, Datter af Læge i Rendsborg Ernst S. og Cathrine Christine Margrethe Bøger. Barn: Syvende Slægtled, 169.

118. b. *Ananina Johanne Marie Dreyer*, f. 4. Marts 1829 i København, † 22. Jan. 1860 paa Oringe, g. 24. Juli 1855 i Frederiksberg m. Landmand, senere Partikulier i Lille Næstved *Edmund Nisgedor Hostrup Schultz*, f. 26. Aug. 1822 i København (Helligaands), † 27. Juni 1885 i Lille Næstved (Herlufsholms Sogn).
119. c. *Olivia Sophie Dreyer*, f. 11. Dec. 1831 i København (Trinitatis), † 1. Jan. 1862 i Adelby.
120. d. *Julius Heinrich Dreyer*, f. 12. Dec. 1833 i København (Helligaands), 1866 Assistent ved de jysk-fynske Jernbaner i Strib, 1867 forflyttet til Kolding, 1869 Stationsforvalter i Hobro, † 15. Aug. 1870 i Aarhus, g. 17. Mai 1862 i København (Garnisons) m. *Marie Emilie Concordia Edelsteen*, f. 13. Marts 1837 i København (Vor Frelzers), (g. 2° 20. Okt. 1871 i København (Trinitatis) m. Stationsforvalter i Tommerup Christian Frederik Ingerslev, f. 10. Febr. 1822 i Aarhus, † 9. Nov. 1894 i Frederiksberg), † 3. Aug. 1917 i Frederikshavn, Datter af Bødkersvend, senere Politibetjent i København Hans Peter Rudolph E. og Christiane Emilie Schou.

121. e. *Marie Elisabeth Dreyer*, f. 16. Okt. 1835 i København (Helligaands), † 25. Mai 1916 i København (Helligkors), g. 5. Juli 1854 i København (Trinitatis) m. Oberstløjtnant, Bibliotekar ved Generalstaben *Johan Christian Pingel* (R.*) (E.M.1. & 2.), f. 9. Dec. 1826 i Rønne, † 29. Okt. 1908 i København (Helligkors).

Typograf Johan Carl Dreyers Barn med Juliane Cathrine Frederikke Schrøder.

122. a. *Edvard Christian Ludvig Dreyer*, f. 1. Sept. 1823 i København (Helligaands).

Malermester Thomas Ferdinand Dreyers Børn med Marie Wilhelmine Wolsted.

123. a. *Ferdinand Wilhelm Andreas Dreyer*, f. 20. Marts 1844 i Hillerød, Malersvend i Hillerød, † 4. Febr. 1889 i Hillerød.

124. b. *Carl Christopher Dreyer*, f. 12. Juli 1846 i Hillerød, † 18. Apr. 1864 i Slaget ved Dybbøl.

125. c. *En udøbt Søn*, f. 27. Nov. 1848 i Hillerød, † 14. Jan. 1849 i Hillerød.

126. d. *Wilhelmine Frederikke Dreyer*, f. 15. Juli 1850 i Hillerød, g. 27. Apr. 1869 i Hillerød m. Tømrermester *Johannes Andreas Sophus Güllich*, f. 27. Apr. 1843 i København. De emigrerede til U.S.A., og efter faa Aars Forløb ophørte Forbindelsen med Familien.

127. e. *Frederik Wilhelm Dreyer*, f. 28. Juni 1852 i Hillerød, 1867 Elev i Postvæsenet, 1877 Postekspedient i København, 1878 kst. Postekspeditør i Frederiksværk, 1880 kst. Postekspeditør i Skagen, 1884 kst. Postmester i Assens, 1885 kst. Postekspeditør i Svinninge, s. A. kst. Postekspeditør i Haslev, 1889 Postmester sst., (R.*), † 8. Aug. 1937 i Haslev, g. 20. Nov. 1886 i Hillerød m. *Caroline Marie Østergaard*, f. 26. Jan. 1852 i Aalborg, † 9. Juli 1928 i Haslev, Datter af Kammerraad, Postmester i Frederiksborg Jens Andreas Ø. Børn: Syvende Slægtled, 170—172.

128. f. *Charlotte Amalie Dreyer*, f. 27. Juni 1854 i Hillerød, g. 30.

Dec. 1875 i Hillerød m. Skrædermester i Helsingør *Lars Andersen Jensen*, f. 30. Sept. 1852.

129. g. *Caroline Mathilde Dreyer*, f. 14. Okt. 1856 i Hillerød, † 12. Juli 1893, g. 15. Nov. 1878 m. Skovfoged i Tisvilde *Niels Hansen Jensen*, f. 7. Marts 1854.
130. h. *Wiggo Waldemar Dreyer*, f. 28. Nov. 1859 i Hillerød, † 13. Marts 1878 i Hillerød.
131. i. *Christian Emil Dreyer*, f. 23. Apr. 1863 i Hillerød, Kusk i København, † 27. Dec. 1943 i København (Jesus).

Sognepræst Hans Jacob Drejers Børn med Petrosine Christophine Abigael Arild.

132. a. *Rose Marie Magdalene Drejer*, f. 15. Juni 1831 i Rudkøbing, † 20. Marts 1903 paa Ny Hammelse (Tise Sogn), g. 14. Juni 1878 i Humble m. Forpagter af Ny Hammelse, Greve *Christian Conrad Ahlefeldt-Laurvigen*, f. 12. Juli 1836 paa Taarnholm (Taarnborg Sogn), (g. 1^o m. Nr. 136), † 26. Juni 1903 paa Ny Hammelse (Tise Sogn).
133. b. *Christian Peter Arild Drejer*, f. 10. Mai 1833 i Tryggelev, 1852 Student, 1858 cand. med., s. A. Kandidat ved Skt. Hans Hospital, 1859 Kandidat ved Almindeligt Hospital, 1860—1863 Reservemedikus sst., 1862 Underlæge i Hæren, 1863 ved Garnisons Hospital, 1864 ved Hestgarden, s. A. kst. Overlæge ved Lazarettet i København, † 31. Okt. 1865 i København (Vor Frue), g. 20. Mai 1865 i Kolding m. *Ane Marie Ørum*, f. 13. Apr. 1843 i Kolding, † 11. Dec. 1896 i København (Helligkors), Datter af Slagtermester og Kreaturhandler Andreas Christian Ø. og Lovise Birgitte Flidelius. Barn: Syvende Slægtled, 173.
134. c. *Theodor Frederik Emilius Drejer*, f. 2. Dec. 1834 i Tryggelev, 1853 Student, 18. Jan. 1862 cand. jur., s. A. Sagførerfuldmægtig i Hillerød, † 16. Febr. 1863 i Hillerød.
135. d. *Amalia Drejer*, f. 23. Nov. 1836 i Tryggelev, † 28. Mai 1929 i Fredericia, g. 20. Mai 1862 i Humble m. Proprietær *Octavius Nis Holm* til Vesterris (Testrup Sogn), f. 22. Sept. 1832 i Leibølle, Ægteskabet opløst.

136. e. *Albertine Elise Drejer*, f. 25. Juni 1838 i Tryggelev, † 23. Mai 1877 paa Hammelse (Tise Sogn), g. 26. Juli 1866 i Humble m. Forpagter af Ny Hammelse, Greve *Christian Conrad Ahlefeldt-Laurvig*, (se Nr. 132).
137. f. *Thora Maria Augusta Drejer*, f. 15. Juli 1840 i Tryggelev, † 12. Juli 1927 i København (Frihavns), g. 29. Juli 1863 i Humble m. Stadslæge i København, Privatdocent ved Universitetet, Formand for Medicinsk Selskab, Medlem af Bestyrelserne for Det Classenske Litteraturselskab, Medlem af Det kongelige Sundhedskollegium, Dr. med. *Just Adam Christian Tryde* (R.*) (D.M.), f. 16. Marts 1834 i København (Helligaands), † 6. Dec. 1904 i København (Frederiks).
138. g. *Bertha Petrea Drejer*, f. 4. Juli 1843 i Tryggelev, † 22. Juli 1921 i Vordingborg, g. 24. Okt. 1873 i Humble m. Forstander for Salling Højskole, senere for Krabbesholm Højskole og derefter for Karise Højskole *Axel Axelsen* (R.*), f. 20. Juni 1845 i Frenderup, † 22. Juni 1926 i Vordingborg.

SYVENDE SLÆGTLED

Oberst Carl Wilhelm Ludvig Dreyers Børn med Johanne Jensine Frederikke Hostrup Schultz og Anna Louise Caroline Schneider.

139. a. *Johanne Jensine Frederikke Louise Dreyer*, f. 5. Mai 1845 i København (Citadels), † 21. Apr. 1932 i København (Ordrup), g. 10. Mai 1875 i København m. Professor, Kommune­læge i København *Frederik Peter Lauritz Dahl* (R.*), f. 23. Jan. 1838 i København (Vor Frue), † 18. Mai 1909 i Frederiksberg (Skt. Markus).
140. b. *Waldemar Johan Dreyer*, f. 29. Jan. 1853 i København (Citadels), 1871 Student, 1878 cand. med., s. A. Læge i Gedsted, 1886 Læge i Nørre Aaby, 1893 Distriktslæge i Ringsted, 1900—1903 Medlem af Byraadet sst., 1902 Studierejse i Nord­og Mellemamerika, 1910 Direktør for Zoologisk Have i København, 1912—1917 Redaktør af Maanedsskriftet *Fra Naturens Værksted*, 1920 Redaktør af *Nyt Nordisk Konversationsleksikon*, (R.*), † 15. Sept. 1924 i Frederiksberg; har

- skrevet: Naturfolkene Liv (1898), Nordens Oldtid (1899), Vor Klodes Dyr (1900—1904), Jorden i Tekst og Billeder (1905—1907) og Den hvide Races Sejrsang (1909—1910); g. 1° 22. Apr. 1879 i Frederiksberg m. *Marie Kirstine Brummer*, f. 24. Aug. 1856 i Aarhus, † 16. Aug. 1896 i Ringsted, Datter af Oberst, Driftsbestyrer og Baneingeniør ved Gribskovbanen Nicolai Abraham B. og 1. Hustru, Marie Rørdam, g. 2° 9. Juni 1899 i Ringsted m. *Caroline Marie Bergstedt*, f. 2. Jan. 1866 i Bodilsker, † 22. Mai 1933 i Frederiksberg, Datter af Skolelærer Niels Hansen B. og Thøgerine Johanne Alida Brøchner Møller. Børn: Ottende Slægtled, 174—178.
141. c. *Carl August Dreyer*, f. ca. 1854, † 30. Apr. 1861 i Slesvig, 7 Aar gammel.
142. d. *Caroline Marie Louise Dreyer*, f. 12. Dec. 1855 i Eckernførde, † 26. Jan. 1912 i København (Citadels), g. 4. Apr. 1876 i København (Garnisons) m. Generalkonsul, Chef for Handelshuset A. D. Warburg & Co. i London *Edward Martin Warburg*, f. 21. Juli 1843 paa Ellinggaard i Vendsyssel, † 19. Marts 1926 i København (Garnisons).

Generalløjtnant Johan Christopher Friderich Dreyers Børn med Ida Nicoline Margrethe Randrup.

143. a. *Et Barn*, †f.
144. b. *Frederik Wilhelm Cajus Dreyer*, f. 22. Juni 1843 i Roskilde (Domsognet), 8. Marts 1861 Officersaspirant, 1. Nov. s. A. Sekondløjtnant i Infanteriets Krigsreserve, 1864 forsat til Linien ved 22. Bataillon, 31. Mai 1866 forsat til 17. Bataillon, 21. Sept. 1867 Premierløjtnant ved 24. Bataillon, 20. Apr. 1870 forsat til 17. Bataillon, 19. Okt. 1880 Kaptain ved 24. Bataillon, 10. Apr. 1886 tjenestgørende hos Souskommandanten i København, 1. Juni s. A. tjenestgørende hos Kommandanten i København, 1. Aug. 1895 Kaptain af Forstærkningen og Kompagnichef ved 34. Bataillon, s. A. Assistent i Ordenskapitlet, 19. Apr. 1904 Kommandant i Sølvgedes Kaserne, 18. Okt. 1905 kar. Oberstløjtnant, 21. Okt. 1913 Afsked, (R.*) (E.M.2.) (Pr.Kr.3.), † 27. Nov. 1915 i



KAMMERHERRE, STIFTAMTMAND
CARL VILHELM JOHANNES DREYER
STORKORS AF DANNEBROG OG DANNEBROGSMAND
1845—1934

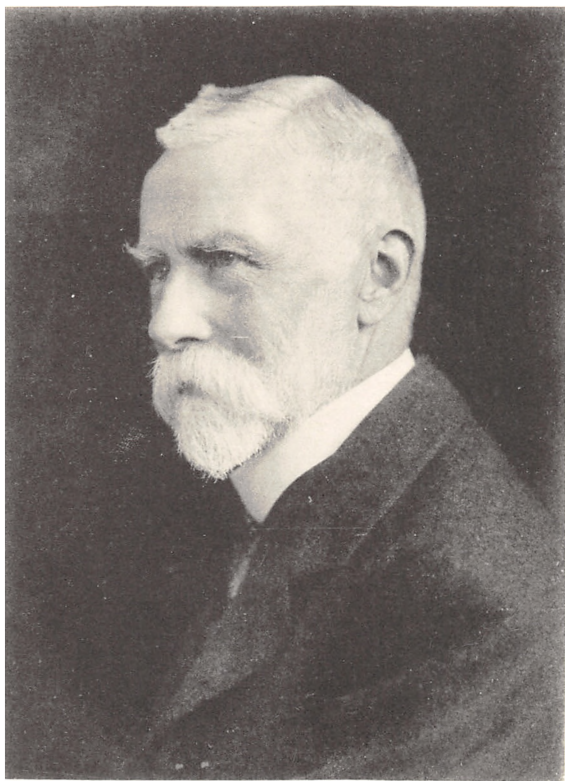

ASTRONOM, DR. PHIL.
JOHAN LUDVIG EMIL DREYER
RIDDER AF DANNEBROG
1852—1926

- København (Garnisons), g. 1. Nov. 1872 i København (Garnisons) m. *Malvina Rose Augusta Wulff*, f. 20. Apr. 1847 i København (Garnisons), † 19. Apr. 1909 i København (Garnisons), Datter af Oberst i Københavns borgerlige Infanterikorps, Grosserer Jacob August W. og Marie Agnete Holm. Børn: Ottende Slægtled, 179—181.
145. c. *Carl Vilhelm Johannes Dreyer*, f. 7. Juni 1845 i Roskilde (Domsognet), 1863 Student, 31. Mai 1869 cand. jur., 1870 Volontør i Indenrigsministeriet, 1871—1873 Fuldmægtig ved Sjællands Stiftamt, 1872 Assistent i Indenrigsministeriet, 1878—1885 Redaktør af Hof- og Statskalenderen, 7. Jan. 1880 Fuldmægtig i Indenrigsministeriet, 3. Apr. 1886 Amtmand over Ringkøbing Amt, 7. Juli s. A. Formand for Overlandvæsenkommissionen i Ringkøbing Amtsrads-kreds, 1888—1895 Formand for Bankraadet i Ringkøbing Bank, 1888—1897 Formand for Kronprins Frederiks Fond, 8. Jan. 1894 Kammerherre, 17. Juni 1895 Stiftamtmand over Aarhus Stift og Amtmand over Aarhus Amt, 18. Dec. s. A. Formand for Valgbestyrelsen for 10. Landstingskreds, 1895—1910 Direktør for Horsens Tugthus, 29. Mai 1896 kgl. Kommissarius ved Jernbanen Horsens—Bryrup, 26. Juli 1898 kgl. Kommissarius ved Jernbanen Aarhus—Hammel og 19. Okt. s. A. tillige ved Jernbanen Æbeltoft—Trustrup, 8. Okt. 1915 Afsked, (S.K.*) (D.M.), † 3. Mai 1934 i Frederiksberg, g. 7. Mai 1875 i København (Holmens) m. *Oluffa Wilhelmine de Fine Skibsted*, f. 21. Sept. 1850 i København (Holmens), † 18. Apr. 1934 i Frederiksberg, Datter af Kommandør, Direktør for Søartilleriet Oluf Wilhelm de F. S. og Antonie Augusta Schönheyder.
146. d. *Ida Marie Louise Dreyer*, f. 31. Juli 1847 i Roskilde (Domsognet), † 31. Okt. 1848 i Roskilde (Domsognet).
147. e. *Jens Henrik Emil Dreyer*, f. 29. Sept. 1849 i Roskilde (Domsognet), † 9. Marts 1851 i København (Vor Frue).
148. f. *Johan Ludvig Emil Dreyer*, f. 13. Febr. 1852 i København (Citadels), 1869 Student, 1874 Magisterkonferens i Astro-nomi, s. A. Assistent ved Earl of Rosses Observatorium Birr

Castle, 1875 Københavns Universitets Guldmedaille for astronomisk Prisopgave, s. A. Medlem af Royal Astronomical Society i London, 1878 Observator ved Dublins Observatorium, 1882—1916 Direktør for Armagh Observatoriet, 1882 Dr. phil. ved Københavns Universitet, 1901 Medlem af Det kgl. danske Videnskabernes Selskab, 1916 Royal Astronomical Societys Guldmedaille, (R.*), † 14. Sept. 1926 i Oxford (Wolvercote Cemetery); har skrevet: A Supplement to Sir John Herschels General Catalogue of Nebulæ and Clusters of Stars (1878), Mean Places of 321 Red Stars (1882), Bidrag til Bestemmelse af Præcessionskonstanten (1882, Disputats), Second Armagh Catalogue of 3.300 Stars (1886), New General Catalogue of Nebulæ and Clusters of Stars (1888, Tillæg hertil 1895 og 1908), Tycho Brahe, A Picture of Scientific Life and Work in the Sixteenth Century (1890), History of the Planetary Systems from Thales to Kepler (1905), Medredaktør af Copernicus, an International Journal of Astronomy (1881—1884), Udgiver af W. Herschels Scientific Papers (1912) og af Tychoonis Brahe Opera Omnia (fra 1913); g. 11. Nov. 1875 i St. Brendons Church, Birr Kings County, m. *Katherine Hannah Tuthill*, f. 20. Nov. 1847 paa Rapla, Tipperary County, † 5. Jan. 1923 i Oxford, Datter af John T. til Kilmore og 2. Hustru, Margaret Lloyd. Børn: Ottende Slægtled, 182—185.

Overlæge Christian Otto Dreyers Børn med Anna Jacobine Christiane Gad og Jessie Knox.

149. a. *En Søn*, †f. 14. Apr. 1852 i Helsingør (Skt. Marie).
 150. b. *Anna Elisabeth Dreyer*, f. 20. Jan. 1857 i Helsingør (Skt. Marie), † 15. Juli 1936 i Frederiksberg (Skt. Markus).
 151. c. *Edward Johan Dreyer*, f. 13. Juni 1859 i Helsingør (Skt. Marie), 1885 Grosserer og Indehaver af Handelshuset W. Hellesen & Co. i København, † 11. Nov. 1905 i København (Frihavns), g. 25. Aug. 1895 i København m. *Mette Sophie Kristine Petersen*, f. 27. Dec. 1863 i København, (g. 1° 18. Jan. 1890 i Roskilde m. Overretssagfører i København, cand.

jur. Ludvig Mantzius Hermann Larsen Parsbech, f. 4. Febr. 1862 i Esbønderup, † 11. Okt. 1892 i København (Helligaands), † 10. Apr. 1911 i København (Frihavns), Datter af Snedkermester Christopher P. og Karen Nielsen. Barn: Ottende Slægtled, 186.

Vicekonsul, Købmand Carl Frederik August Dreyers Børn med Juliane Louise Wilhelmine Becker.

152. a. *Louise Dreyer*, f. 21. Aug. 1847 i Helsingør (Skt. Olai), † 27. Sept. 1925 i Frederiksberg (Skt. Markus).

153. b. *Emma Emilie Frederikke Dreyer*, f. 14. Jan. 1851 i Helsingør (Skt. Marie), † 24. Marts 1900 i København (Holmens), g. 19. Marts 1886 i Frederiksberg m. Kunsthistorikeren, fhv. Konsulatssekretær i Rom, Bibliotekar og Sekretær ved Det kgl. Kunstakademi og Sekretær ved Det kgl. danske Videnskabernes Selskab, Udgiver af Dansk Kunstnerlexikon og af Nyt dansk Kunstnerlexikon, cand. phil. *Philip Weilbach* (R.*), f. 5. Aug. 1834 i Usserød, (g. 1^o 11. Dec. 1860 i Rom m. Cecilie Adolphine Ammitzbøll, f. 30. Mai 1826 i Randers, † 18. Okt. 1883 i København (Skt. Jacobs), Datter af Prokurator, exam. jur. Hans Henrik A. og Marie Sophie Ammitzbøll), † 22. Nov. 1900 i København (Garnisons).

154. c. *Wilhelmine Cecilie Dorothea Dreyer*, f. 3. Sept. 1854 i Helsingør (Skt. Marie), † 26. Apr. 1882 i Frederiksberg.

Vicekonsul, Købmand Ludvig Wilhelm Dreyers Børn med Emilie van Aller.

155. a. *Peter Rist Dreyer*, f. 27. Marts 1856 i Helsingør (Skt. Marie), 1880 Bogholder i Handelshuset Hte Petit & Co. i Helsingør, † 1. Sept. 1891 i Helsingør (Skt. Marie), g. 14. Nov. 1882 i Helsingør (Skt. Marie) m. *Marie Benedicte Svendsen*, f. 14. Nov. 1859 i Helsingør (Skt. Marie), † 19. Sept. 1883 i Helsingør (Skt. Olai), Datter af Agent Peter Christian S. og Elise Schwirtz. Barn: Ottende Slægtled, 187.

156. b. *Johan Christopher Dreyer*, f. 27. Marts 1856 i Helsingør (Skt. Marie), † 29. Okt. 1857 i Helsingør (Skt. Marie).

157. c. *Ludvig Wilhelm Dreyer*, f. 7. Mai 1862 i Helsingør (Skt. Marie), Bogholder i København.
158. d. *Frida Dreyer*, f. 25. Okt. 1870 i Helsingør (Skt. Marie), † 8. Apr. 1954 i København (Garnisons), g. 2. Juni 1894 i Helsingør (Kronborg Slotskirke) m. Oberstløjtnant, Indehaver og Bestyrer af Galster & Holbølls Kursus i København, Formand for Forbrugsforeningen for Embeds- og Bestillingsmænd samt Lægers Repræsentantskab, Næstformand i Bestyrelsen for Foreningen af Officerer uden for aktiv Tjeneste, Medlem af Bestyrelsen for Selskabet Kjæden *Aage Regnar Holbøll* (K.²) (D.M.) (R.St.Stan.3.), f. 5. Nov. 1867 i København (Garnisons), † 5. Nov. 1937 i Frederiksberg (Solbjerg).

Assistent Theodor Dines Gottlob Dreyers Børn med Emma Emilie Nielsen.

159. a. *Johan Christoph Dreyer*, f. 4. Nov. 1853 i Helsingør (Skt. Marie), † 12. Apr. 1855 i Helsingør (Skt. Marie).
160. b. *Peter Theodor Dreyer*, f. 21. Dec. 1854 i Helsingør (Skt. Marie), 1885 Vinhandler i Randers (Riis & Dreyer), 1901 fransk Konsularagent, 1902 Eneindehaver af Vinfirmaet Riis & Dreyer, (F.Æ.L.5.), † 2. Sept. 1927 i København (Maglegaards), g. 1883 i Randers m. *Anna Kirstine Hennings*, f. 9. Marts 1860 i Randers, † 5. Apr. 1924 paa Holmenkollen, Norge, Datter af Vinhandler Johan Christian H. og Anna Margrethe Kron. Børn: Ottende Slægtled, 188—194.
161. c. *Carl Otto Dreyer*, f. 7. Okt. 1856 i Helsingør (Skt. Olai), 1888 Grosserer i London (C. Dreyer & Co.), † 1. Dec. 1932 i London (Norwood), g. 29. Aug. 1891 i London (Lambeth) m. *Emily Loder*, f. 31. Mai 1862 i London, † 12. Aug. 1942 i London, Datter af Richard L. og Musah Vigoreux. Børn: Ottende Slægtled, 195—197.
162. d. *Anna Emilie Dreyer*, f. 6. Jan. 1858 i Helsingør (Skt. Olai), † 27. Marts 1932 i Helsingør (Skt. Olai), g. 7. Apr. 1893 m. Gaardejer *Fritz Wilhelm Nicolai Lawætz Gulstad*, f. 11. Marts 1863 i Slesvig, † 27. Febr. 1948 i Helsingør (Skt. Olai).

163. e. *Emma Betzy Dreyer*, f. 27. Juli 1863 i Helsingør (Skt. Marie), † 7. Febr. 1866 i Helsingør (Skt. Olai).
164. f. *Otto Ludvig Dreyer*, f. 10. Mai 1865 i Helsingør (Skt. Marie), Fotograf i Buenos Aires, senere i New York.
165. g. *Emma Dreyer*, f. 20. Juni 1867 i Helsingør (Skt. Olai), † 3. Sept. 1931 i Fredensborg, g. 27. Mai 1887 i Asminderød m. Gaardejer i Nederste Torp (Asminderød Sogn) *Johan Wilhelm Vonsild*, f. 9. Febr. 1851 i København (Trinitatis), † 1. Juli 1895 i Helsingør (Skt. Olai).

Kaptain Georg Hannibal Napoleon Dreyers Børn med Alvilde Dagmar Emma Elise Qvistgaard.

166. a. *Alvilde Dreyer*, f. 10. Aug. 1866 i København (Holmens), g. 1895 i Dunmore m. Skolebestyrer *Horace Bride*, f. 19. Okt. 1865 i Middlesburgh.
167. b. *Hannibal Dreyer*, f. 14. Jan. 1868 i København (Citadels), 1886 Elev i Postvæsenet, s. A. Postassistent, 1893 Postekspedient, 1898 Postekspeditør i Skodsborg, 1913—1916 Redaktør af Kongeriget Danmarks Handelskalender, 1914 Fuldmægtig ved Overpostmesterembedet i København, 1916—1921 Vicegeneralpostdirektør for Siam, 1918—1921 Medlem af Bestyrelsen for Menam Motor Boat Company i Bangkok, 1921 Postmester i København (Indleveringskontor 1 Gammelholm), 1924—1938 Postmester i Helsingør, —1938 Medlem af Bestyrelsen for Alliance Francaise, Helsingør Afdeling, — 1938 Formand for Helsingør-Afdelingen for Landsforeningen til Kræftens Bekæmpelse, —1938 Revisor i Mariforeningens Helsingør Afdeling, Revisor i Det kgl. Danske Geografiske Selskab, Medlem af Bestyrelsen for Danmarkshjemmet, (R.*) (D.M.) (S.Kr.3.), † 4. Aug. 1945 i København (begr. i Nøddebo), g. 16. Nov. 1900 i København (Hellerup) m. *Anna Geelmuyden*, f. 10. Marts 1874 i Bergen, † 7. Juni 1951 i København (Skt. Ansgar), begr. i Nøddebo, Datter af Redaktør og Ejer af Bergens Adresseavis Christian Teilman G. og Anna Kristine Wienberg. Barn: Ottende Slægtled, 198.

168. c. *Georges Dreyer*, f. 4. Juli 1873 i Shanghai, 1892 Student, 1898 cand med., s. A. Kandidat ved Blegdamshospitalet, 1899 Assistent ved Universitetets Laboratorium for medicinsk Bakteriologi, 1900 Dr. med., 1906 Docent i alm. Patologi ved Tandlægeskolen, s. A. Leder af Sundhedskommissionens Tyfusdiagnosestation, 1907 Professor i alm. Patologi og Bakteriologi ved Universitetet i Oxford, 1909 Medlem af Det kgl. danske Videnskabernes Selskab, 1912 Fellow of Lincoln College i Oxford, 1914 Medlem af The Pathological Advisory Committee of the Army Medical Services, 1915—1919 tjenestgørende i den britiske Hær i Frankrig som hon. Lieutenant-Colonel of Royal Army Medical Corps, 1921 Fellow of The Royal Society of London, (F.O.I.P.) (Stb.B.E.3.), † 17. Aug. 1934 paa Søllestedgaard (Søllested Sogn); har skrevet: Experimentelle Undersøgelser over Difterigiftens Toxoner (1900, Disputats), La Tuberculose en Danemark (1904), (s. m. George Fulford Hanson) The assessment of physical fitness by correlation of vital capacity and certain measurements of the body (1920); g. 23. Nov. 1900 i Søllested m. *Caroline Margrethe Jørgensen*, f. 18. Marts 1873 paa Søllestedgaard (Søllested Sogn), Datter af Godsejer Theophil Laurits Christian Anton J. til Søllestedgaard og Helga Magdalene Boisen.

Kontorchef Carl Albert Dines Dreyers Barn med Dorothea Augusta Henriette Schmiegelow.

169. a. *Catharina Jacobine Caroline Margarethe Augusta Dreyer*, f. 26. Sept. 1858 i Jørgensby ved Flensborg, † 27. Juli 1928 i Frederiksberg, g. 29. Apr. 1882 i Aarhus m. Branddirektør for gl. Københavns Amt, Arkitekt *Jens Peder Ferdinand Jørgensen*, f. 29. Marts 1854 i Maribo, † 25. Marts 1919 i Frederiksberg.

Postmester Frederik Wilhelm Dreyers Børn med Caroline Marie Østergaard.

170. a. *Aage Andreas Dreyer*, f. 21. Juli 1889 i Haslev, † 13. Marts 1892 i Haslev.

171. b. *Erik Dreyer*, f. 25. Marts 1892 i Haslev, 1910 Student, 14. Jan. 1915 cand. jur., 1. Apr. 1918 Assistent i Indenrigsministeriet, 1918—1931 juridisk Medarbejder i Sygekassedirektoratet, 1. Okt. 1919 Sekretær i Indenrigsministeriet, 1920—1932 Sekretær i Forligsinstitutionen, 31. Juli 1922 Fuldmægtig i Indenrigsministeriet, 1922—1932 juridisk Konsulent i Direktoratet for Arbejdsanvisningen og Arbejdsløshedsforsikringen, 1923—1943 Sekretær ved Sygekassenævnets Overflytningsudvalg, 23. Apr. 1924 Fuldmægtig i Socialministeriet, 1925 Medlem af Arbejdskommissionen, 14. Dec. 1926 Fuldmægtig i Sundhedsministeriet, 30. Apr. 1929 Fuldmægtig i Socialministeriet, 30. Jan. 1931 Kontorchef sst., 4. Jan. 1932 Direktør for Arbejds- og Fabriktilsynet, s. A. Medlem af Socialministeriets Arbejdsudvalg, 1934 Medlem af det af Socialministeriet nedsatte Udvalg ang. Arbejderbeskyttelse, 15. Jan. 1935 Statens Forligsmand, 1936 Formand for Forligsinstitutionen, 1940—1946 Formand for Arbejds- og Forligsnævnet og for Overenskomstnævnet af 1939, 1940—1948 Formand for Uldnævnet, 1941 Formand for Akkordlønsudvalget, 1942 Formand for Ulykkesforsikrings-Raadet, 1943 Formand for Lønkontrol-Udvalget, 1948 Formand for Feriekommissionen af 1948, 1949 Formand for Byudviklingsudvalget for Københavns Egne, 1950 Formand for Herlovianersamfundet, 1951 Formand for Socialpolitisk Forening, Regeringsdelegeret ved de internationale Arbejds-konferencer i Genève 1924, 1929—1931, 1933, 1934—1939, 1947, 1949, 1950 og 1952, i Montreal 1946 og i San Francisco 1948, (K.²) (D.M.) (F.M.1.) (N.St.O.2.²) (S.N.2.²), g. 1^o 2. Juli 1918 i Frederiksberg m. *Else Margrethe Petersen*, f. 12. Mai 1893 i København (Mathæus), Datter af Driftsbestyrer ved Vestre Gasværk, Civilingeniør Niels Otto P. og Virginia Augusta Petersen, Ægteskabet opløst, g. 2^o 27. Febr. 1925 i København (Sions) m. *Ingrid Merete Andersen*, f. 20. Nov. 1899 i Frederiksberg, 1942—1946 Formand for Danske Kvinders Beredskab, 9. Apr. 1946 Stifter af Danmarks Lottekorps, 1946—1950 Chef for samme, (R.*) (D.r.K.H.)

(Fi.L.S.F.) (N.O.N.⁵), Datter af Professor, Dr. phil. Dines A. og Dagmar Jacobine Emilie Sørensen Bergh, Ægteskabet opløst, g. 3^o 2. Aug. 1947 i Gentofte (Raadhuset) m. *Sonja Hansen*, f. 28. Juni 1906 i København, Datter af Købmand Axel H. og Emilie Christensen. Børn: Ottende Slægtled, 199—200.

172. c. *Else Marie Dreyer*, f. 6. Marts 1895 i Haslev, † 11. Juli 1922 i Haslev.

Læge Christian Peter Arild Drejers Barn med Ane Marie Ørum.

173. a. *Christian Peter Arild Drejer*, f. 5. Mai 1866 i København (Trinitatis), † 29. Juni 1867 i København (Vor Frue).

OTTENDE SLÆGTLED

Direktør Waldemar Johan Dreyers Børn med Marie Kirstine Brummer.

174. a. *Byrial Dreyer*, f. 4. Aug. 1880 i Gedsted, 1898 Assistent i Den københavnske Søassuranceforening, 1910 Prokurist sst., 1911—1926 Direktør sst., 1915—1926 Direktør for A/S Reassurance Foreningen og for Forsikringsaktieselskabet Auto, † 28. Nov. 1930 i København (Hellerup), g. 1^o 1906 i Frederiksberg m. *Agnete Rosine Schow*, f. 29. Dec. 1870 i Køge, Datter af Justitsraad Niels Iversen S. og Charlotte Hansine Hellesen, Ægteskabet opløst, g. 2^o 4. Nov. 1927 i Frederiksberg (Raadhuset) m. *Ellen Sigrid Cantor*, f. 28. Febr. 1886 i København, Datter af Grosserer Isidor C. og Dina Schultzer. Børn: Niende Slægtled, 201—203.

175. b. *Cajus Wilhelm Dreyer*, f. 27. Sept. 1881 i Gedsted, 1905 Teknikumingeniør fra Bingen am Rhein, derefter Vandkraftstationsmontør og senere Værkstedsingeniør i Canadian General Electric i Montreal, g. 6. Apr. 1907 i Montreal m. *Ingeborg Bolette Petersen*, f. 7. Mai 1877 i Køge, Datter af Brygmester Christian Emil P. og Caroline Rasmussen. Børn: Niende Slægtled, 204—206.

176. c. *Aage Dreyer*, f. 2. Juli 1883 i Gedsted, Bygmester i Montreal,



KONSULARAGENT, VINHANDLER
PETER THEODOR DREYER
1854—1927



PROFESSOR, DR. MED.
GEORGES DREYER
1873—1934

- g. 3. Dec. 1910 i Montreal m. *Hilma Rogerta Henriksen*, f. 2. Nov. 1889 i Oslo, Datter af Skolelærer Karl Mathæus H. og Marie Amalie Nielsen. Børn: Niende Slægtled, 207—213.
177. d. *Einar Dreyer*, f. 23. Dec. 1884 i Gedsted, 1907—1910 Assistent ved Nationalforeningens Sanatorier i Skørping og Silkeborg, 1911 Assistent i Den københavnske Sjøassuranceforening, 1914 Forretningsfører for Krigsforsikringen for danske Skibe, 1918—1927 Medlem af Bestyrelsen og adm. Direktør for Reassurance-Compagniet Skandinavisk Lloyd, 1918 Indehaver af Assurancefirmaet Einar Dreyer, 1923—1927 Medlem af Bestyrelsen for Foreningen af danske Sjøassurandører, † 26. Dec. 1930 i Rungsted, g. 5. Sept. 1913 i Frederiksberg m. *Clara Gunhild Rhedin*, f. 24. Jan. 1886 i Hålsingborg, Datter af Garvermester i Ringsted Christian Larsson R. og Emma Nilsson. Børn: Niende Slægtled, 214—216.
178. e. *Arvid Dreyer*, f. 12. Dec. 1888 i Nørre Aaby, † 14. Apr. 1901 i Ringsted.

Oberstløjtnant Frederik Wilhelm Cajus Dreyers Børn med Malvina Rose Augusta Wulff.

179. a. *Frederik Christian August Wilhelm Dreyer*, f. 14. Nov. 1873 i København (Garnisons), 1890 Student, 1894 Sekondløjtnant i Artilleriet, 1895 Premierløjtnant, 1909 Kaptain, 1923 Oberstløjtnant, (R.*) (D.M.) (HTH), † 11. Marts 1949 i København (Garnisons), g. 21. Nov. 1902 i København (Garnisons) m. *Gerda Nicoline Frimodt*, f. 26. Apr. 1876 i København (Helligaands), † 24. Okt. 1955 i København (Garnisons), Datter af Grosserer Johan Pfeiffer Wittroch F. og Louise Jacoba Schmalfeldt. Børn: Niende Slægtled, 217—220.
180. b. *Paula Ida Marie Dreyer*, f. 19. Apr. 1876 i København (Garnisons), † 3. Febr. 1927 i København (Garnisons), g. 15. Febr. 1901 i København (Citadels) m. Grosserer i København *Johan Ernst Frimodt*, f. 26. Juli 1872 i København (Helligaands), † 6. Nov. 1918 i København (Garnisons).

181. c. *Cai Christoph Bechmann Dreyer*, f. 10. Sept. 1878 i København (Garnisons), 1896 Student, 1899 Sekondløjtnant i Artilleriet, s. A. Premierløjtnant, 1914—1917 Medlem af Bestyrelsen for Artilleriofficersforeningen, 1915 Kaptain, 1917—1923 Batterichef ved 2. Artilleriafdeling, 1922 tjenestgørende i den franske Hær, 1923—1928 Lærer ved Artilleriskydeskolen, 1927—1928 Chef for Artilleriskydeskolens Forsøgsafdeling, 1928 Oberstløjtnant, 1928—1931 Stabschef hos Generalinspektøren for Artilleriet, 1929—1934 Medlem af Bestyrelsen for Det krigsvidenskabelige Selskab, 1931—1932 Chef for 2. Artilleriafdeling, 1932 Kammerherre, 1932—1943 Chef for H.M. Kong Christian X's Adjutantstab af Hæren, 1933 Oberst, 1943 Afsked, 1946—1947 tjenestgørende Kammerherre hos D.M. Kong Christian X og Dronning Alexandrine, (K.¹) (D.M.) (Chr.X.M.T.) (HTH) (I.F.2.) (M.Gr.3.) (S.Kr.2.) (S.Sv.2.¹), 1^o 25. Mai 1906 i København (Holmens) m. *Lily Philippa Ragnhilde Suenson*, f. 20. Juni 1879 i København (Holmens), † 9. Jan. 1916 i København (Citadels), Datter af Kommandør Otto Valdemar S. og Juliane Emilie Caroline Schulz, g. 2^o 13. Marts 1920 paa Svanholm (Krogstrup Sogn) m. Baronesse *Marie Elisabeth Bille-Brahe*, f. 27. Aug. 1886 paa Holgershaab (Nørre Alslev Sogn), Datter af Hofjægermester, Baron Preben Vilhelm B.-B. til Svanholm og Anna Sophie Elisabeth Brun. Børn: Niende Slægtled, 221—223.

Astronom, Dr. phil. Johan Ludvig Emil Dreyers Børn med Katharine Hannah Tuthill.

182. a. *John Tuthill Dreyer*, f. 24. Dec. 1876 i Parsonstown, Kings County, 1897 Sublieutenant i Royal Artillery, 1900 Lieutenant, 1901—1902 deltog i den sydafrikanske Krig, 1902 Captain, 1910—1913 Assistant Superintendent of Experiments Shoeburyness, 1913—1914 Stan.-Captain, Krigsministeriet, 1914—1915 Deputy Assistant-Director of Military Aeronautics, Krigsministeriet, Febr. 1915—Marts s. A. Deputy-Assistant-Quarter-master-General, R. F. C. Generalhovedkvarteret i Frankrig, Apr. 1915—Dec. s. A. Deputy-Assi-

stant-Adjutant-General, Generalhovedkvarteret i Frankrig, Dec. 1915—Febr. 1918 Member of the Ordnance Committee, 1917 Brevet Lieutenant-Colonel, Febr. 1918—Marts 1919 Assistant Director of Artillery, Generalhovedkvarteret i Frankrig, 1919 Brevet Colonel, 1920 Substantive Colonel, 1920—1923 Assistant Director of Artillery, Krigsministeriet, 1923—1924 Director of Artillery, Krigsministeriet, 1926—1930 Commander, Royal Artillery i Portsmouth, 1930 Major-General, s. A. Afsked, (Stb. B. 3.) (Stb. D. S. O.) (Dronningens Medaille med 5 Spænder) (The Lefroy Gold Medal of the Royal Artillery Institution) (B. L. 4) (F. Æ. L. 5), g. 14. Juli 1914 i Waldron, Sussex, m. *Penelope Aylmer Holme*, f. 24. Febr. 1895 i Ipoela, Natal, Datter af Godsejer Arthur Rodney H. og Edith Greenstock. Børn: Niende Slægtled, 224—226.

183. b. *Frederic Charles Dreyer*, f. 8. Jan. 1878 i Parsonstown, Kings County, 1898 Lieutenant i The Royal Navy, 1904—1907 Gunnery Lieutenant, H. M. S. Exmouth, 1907—1909 Assistant to Director of Naval Ordnance, 1907 Commander, 1909—1910 Commander H. M. S. Vanguard, 1910—1912 Flag Commander hos Vice-Admiral Sir John Jellicoe, 1913 Captain, 1913 Chef for H. M. Ships Amphion, 1913—1915 for H.M.S. Orion og 1915—1916 for Flaadens Flagskib, H.M.S. Iron Duke, som Flag Captain hos Admiral Sir John Jellicoe (Jyllandsslaget), 1916—1917 Assistant Director, Anti-Submarine Division, Admiralty Naval Staff, 1917—1918 Director of Naval Ordnance, 1918—1919 Director of Naval Artillery and Torpedo Admiralty Naval Staff, 1919—1920 Commodore og Stabschef hos Flaadens Admiral, Viscount Jellicoe, paa Togt til Indien og Dominions i H.M.S. New Zealand, 1920—1922 Director, Gunnery Division, Admiralty Naval Staff, 1922—1923 Aide-de-camp hos Kongen, 1923 Rear-Admiral, 1924 War Course, 1924—1927 Lord Commissioner of the Admiralty and Assistant Chief of the Naval Staff, 1927 Tactical Course, 1929 Vice-Admiral, 1930 War Course, 1930—1933 Lord Commissioner of the Admiralty

and Deputy Chief of Naval Staff, 1932 Admiral, 1933—1936 Commander-in-Chief, China Station, 1939 Afsked, 1939—1945 tjenestgørende under Krigen: 1939—1940 Commodore of Convoys, 1940 i Staff of General Officer Commanding-in-Chief Home Forces, 1941—1942 Inspector of Merchant Navy Gunnery, 1942 Chief of Naval Air Services, 1943 Deputy Chief of Naval Air Equipment, (Stb. B.E. 1.) (Stb. B. 3) (A.D.S.M.) (F.Æ.L.4) (R.St.A.2.) (R.St.Stan.2.*); har skrevet: *How to get a First Class in Seamanship* (1900), *The Sea Heritage* (1954), g. 26. Juni 1901 i Tachbrook, Warwickshire, m. *Una Maria Hallett*, f. 28. Aug. 1876 i Priors Hardwick, Warwickshire, Datter af Sognepræst i Bishops Tachbrook, Warwickshire, The Rev. John Thomas H. og Maria Pilkington. Børn: Niende Slægtled, 227—231.

184. c. *Alice Beatrice Dreyer*, f. 28. Okt. 1879 i Dunsink ved Dublin, g. 4. Juni 1901 i Armagh m. Fredsdommer *Warham Jemmett Shaw-Hamilton*, f. 20. Jan. 1874 i Armagh, † 1. Juli 1931.
185. d. *George Villiers Dreyer*, f. 27. Febr. 1883 i Armagh, 18. Aug. 1900 Second Lieutenant i Royal Artillery, 4. Okt. 1902 Lieutenant, 18. Aug. 1913 Captain, 30. Dec. 1915 Major, 1. Jan. 1929 Lieutenant-Colonel, 1. Juli 1933 Afsked, g. 2. Jan. 1923 i Bombay m. *Valeska Margaret Critchley*. Ægteskabet opløst. Barn: Niende Slægtled, 232.

Grosserer Edward Johan Dreyers Barn med Mette Sophie Kristine Petersen.

186. a. *Jessie Dreyer*, f. 16. Mai 1896 i Hillerød.

Bogholder Peter Rist Dreyers Barn med Marie Benedicte Svendsen.

187. a. *Marie Benedicte Dreyer*, f. 10. Sept. 1883 i Helsingør (Skt. Olai), Kommunelærerinde i København, † 29. Marts 1912 i København (Rigshospitalet), begr. 4. Apr. s. A. i Helsingør (Skt. Marie).

Konsul, Vinhandler Peter Theodor Dreyers Børn med Anna Kirstine Hennings.

188. a. *Carl Dines Dreyer*, f. 13. Marts 1884 i Randers, 1916 Med-

indehaver af Vinfirmaet Riis & Dreyer i Randers, 1919 Direktør i A/S Riis & Dreyer, desuden Direktør i A/S Georg Bestle og i A/S United Wine Import, Medlem af Bestyrelsen for A/S Riis & Dreyer, for A/S Georg Bestle, for A/S United Wine Import, for A/S Hotel d'Angleterre, for Understøttelsesfonden af 1924, for Etatsraad Georg Bestle & Hustrus Mindelegat, Æresmedlem af Vinhandlerforeningen for Danmark, (R.*) (D.M.); har skrevet: Bue og Pil, g. 1. Okt. 1914 i Randers m. *Anna Margrethe Boldsen*, f. 19. Marts 1890 i Randers, Datter af Grosserer Christian B. og Nikoline Pedersen. Børn: Niende Slægtled, 233—235.

189. b. *Ellen Emilie Dreyer*, f. 4. Sept. 1885 i Randers, † 5. Nov. 1934 i Frederiksberg, g. 28. Marts 1907 i Randers m. Professor i Kemi ved Landbohøjskolen, Medlem af Carlsbergfondets Direktion, Formand i Bestyrelsen for A/S De danske Sukkerfabrikker og for Carlsberg Laboratorium, Medlem af Bestyrelsen for Rask-Ørsted-Fondet, for Carlsbergfondets biologiske Institut og for Dansk Svovlsyre- og Superphosphatfabrik, Medlem af The American scandinavian foundations danske Komité, Æresmedlem af Nederlandsche chemische Vereeniging, af Chemical Society, London, af Sociéte chimique de Belgique, af Schweizerische chemische Gesellschaft, af The New York Academy of Sciences og af Kemiska föreningen, Lund, Medlem af Det kgl. danske Videnskabernes Selskab, af det kgl. fysiografiske Selskab i Lund, af Akademie der Wissenschaften, Wien, af Svenska Lantbruks-Akademien, af det norske Videnskabs Akademi, af Akademiet for de tekniske Videnskaber, af Kungl. Vetenskaps Societeten, Upsala, af Ingeniörs Vetenskaps Akademien, Stockholm, og af Royal Institution, London, Dr. phil. & h. c. *Niels Bjerrum* (K.²) (D.M.) (N.St.O.3.¹) (S.N.3.), f. 11. Marts 1879 i København (Skt. Johannes).
190. c. *Margrethe Dreyer*, f. 2. Jan. 1887 i Randers, † 18. Mai 1888 i Randers.
191. d. *Jenny Dreyer*, f. 23. Okt. 1889 i Randers, † 8. Jan. 1892 i Randers.

192. e. *Inger Dreyer*, f. 25. Aug. 1891 i Randers, g. 16. Mai 1911 i Randers m. Intendant i Hæren, Kammerjunker *George Christian Anthon* (R.*) (HTH), f. 30. Nov. 1871 paa St. Croix.
193. f. *Peter Theodor Dreyer*, f. 7. Mai 1893 i Randers, 1917 Revisionschef i Russisk Handels Co. i Moskva, 1919 Direktør i United Wine Import, der stiftedes s. A. ved Overtagelse af Vinfirmaerne A/S Georg Bestle og A/S Riis & Dreyer, desuden Formand i Bestyrelsen for A/S United Wine Import, for A/S Georg Bestle, for A/S Riis & Dreyer, for A/S Hotel d'Angleterre, for A/S Danmarks Hotellaanefond og for Etatsraad Georg Bestle og Hustrus Mindelegat og Medlem af Bestyrelsen for A/S Grand Hotel i Odense, for Egmont H. Petersens Fond, for Ejendomsselskabet Gutenberghus og for A/S Københavns Handelsbank, (R.¹), g. 17. Apr. 1920 i København (Holmens) m. *Rigmor Otomie Bodil Zeemann*, f. 21. Apr. 1894 i Aarhus, Datter af Ritmester, senere Inspektør ved Østersøgades Gymnasium Ferdinand Johan Christoffer Georg Z. og Johanne Frederikke Paula Antonie Bøllck. Børn: Niende Slægtled, 236—238.
194. g. *Jørgen Christian Dreyer*, f. 17. Febr. 1898 i Randers, 1925 Direktør i A/S Millé & Co. i København, 1926 ansat i Odense Vin Kompagni, 1940 Medindehaver af samme, desuden Medlem af Bestyrelsen for A/S C. F. Schalburg, for A/S Martin Dyrbye og for Vingaardens Legat, g. 25. Apr. 1925 i Odense m. *Ebba Elisabeth Andersen*, f. 27. Nov. 1903 i Odense, Datter af Vinhandler, Konsul Hans Thorvald Alfred A. og Inger Schmidt. Børn: Niende Slægtled, 239—240.

Grosserer Carl Otto Dreyers Børn med Emily Loder.

195. a. *Richard Theodore Dreyer*, f. 22. Jan. 1893 i London (Brixton), 1915—1919 deltog i Verdenskrigen i Belgien, Frankrig og Tyskland, 1919 fung. Kaptain, 1926—1938 Sergent i Londons særlige Politikorps, 1939—1945 Afdelingsleder i Londons Civilforsvarstjeneste, Regnskabsfører i London, (Mons Star) (General Service Medal) (Victory Medal).

196. b. *Mary Musah Dreyer*, f. 18. Jan. 1896 i London, † 10. Nov. 1954 i London, g. m. *L. C. Davies*.
197. c. *Gertrude Vigoureux Dreyer*, f. 11. Marts 1901 i London, g. m. *Harper*. Ægteskabet opløst.

Postmester Hannibal Dreyers Barn med Anna Geelmuyden.

198. a. *Anna Margaret Geelmuyden Dreyer*, f. 5. Juli 1901 i København (Skt. Jacobs), g. 21. Juli 1927 i Helsingør (Slotskirken) m. Professor of English Law i Oxford, Fellow of All Souls College, Hon. Fellow of Lincoln College i Oxford, Hon. Master of the Bench, Inner Temple, Member Industrial Disputes Tribunal, Member Industrial Court, Doctor of Civil Law *Harold Greville Hanbury*, f. 19. Juni 1898 i Compton.

Direktør, cand. jur. Erik Dreyers Børn med Else Margrethe Petersen og Ingrid Merete Andersen.

199. a. *Birthe Dreyer*, f. 13. Juni 1920 i København (Skt. Andreas), g. 1. Marts 1944 i Haag m. Direktør i Nairobi *Johannes Rietdijk*, f. 7. Okt. 1916 i Haag.
200. b. *Annelise Dreyer*, f. 30. Mai 1928 i Frederiksberg, g. 20. Marts 1955 i København (Holmens) m. Intendanturløitnant *Flemming Houstrup Jensen*.

NIENDE SLÆGTLED

Direktør Byrial Dreyers Børn med Agnete Rosine Schow.

201. a. *Ellen Marie Schow Dreyer*, f. 1. Juni 1907 i København (dbt. Frederiksberg), Afdelingsbibliotekar ved Gentofte Kommunebibliotek, g. 24. Sept. 1932 i København (Raadhuset) m. Ekspeditionssekretær i Kongeriget Danmarks Hypotekbank, cand. jur. *Valdemar Helver*, f. 22. Okt. 1905 i Randers, Ægteskabet opløst.
202. b. *Jørgen Schow Dreyer*, f. 7. Febr. 1911 i Frederiksberg, 1929 Student, 1937 cand. jur., 1938 Fuldmægtig i Forsikringsaktieselskabet Danske Phønix, 1941 Landsretssagfører, s. A. Afdelingschef i Danske Phønix, 1948 Kontorchef og Direk-

tionssekretær sst., 1949—1952 Lærer ved Forsikringshøjskolen, 1953 Vicedirektør i Danske Phønix, 1955 Direktør sst., g. 22. Sept. 1939 i Frederiksberg m. *Grete Schønberg*, f. 3. Marts 1917 i Frederiksberg, Datter af Fabrikant Erik S. og Rigmor Werner. Børn: Tiende Slægtled, 241—243.

203. c. *Hans Thorkild Schow Dreyer*, f. 22. Apr. 1914 i Frederiksberg, 1930 Realeksamen, s. A. ansat i London Guarentees danske Afdeling, 1936 Fuldmægtig sst., s. A. Forsikringshøjskolens Diplomprøve i Brandforsikring (H.D.), 1940 Kontorchef og Prokurist i Forsikringsselskabet Codan, 1949 Underdirektør sst., 1954 Direktør sst., g. 17. Apr. 1943 i Svanninge m. *Gerda Malm Rasmussen*, f. 13. Apr. 1921 i København (Hellerup), Datter af Grosserer Victor R. og Camilla Malm. Børn: Tiende Slægtled, 244—245.

Ingeniør Cajus Wilhelm Dreyers Børn med Ingeborg Bolette Petersen.

204. a. *Ellen Kirstine Dreyer*, f. 22. Apr. 1908 i Lachine, Canada, g. m. *Rolf Lahen*.
205. b. *Clinny Dreyer*, f. 8. Apr. 1910 i Lachine, Canada.
206. c. *Carla Dreyer*, f. 6. Aug. 1913 i Lachine, Canada, g. m. *James Kane*.

Bygmester Aage Dreyers Børn med Hilma Rogerta Henriksen.

207. a. *Else Marie Dreyer*, f. 28. Sept. 1911 i Lachine, Canada, g. m. *Lorain Tucker*.
208. b. *Eric Bjørn Dreyer*, f. 23. Nov. 1915 i Verdun, Canada, g. 18. Aug. 1945 m. *Eunice Pritchard*. Barn: Tiende Slægtled, 246.
209. c. *Inger Margrete Dreyer*, f. 18. Sept. 1917 i Verdun, Canada, g. 23. Aug. 1941 i Montreal, Canada, m. *Eric Barker*.
210. d. *Karl Matheus Dreyer*, f. 18. Sept. 1917 i Verdun, Canada, g. 10. Apr. 1943 m. *Margarete Joan Pritchard*. Børn: Tiende Slægtled, 247—249.
211. e. *Grace Oline Dreyer*, f. 21. Jan. 1921 i Verdun, Canada, g. 18. Aug. 1945 m. *Ernest Mc. Arthur*.
212. f. *Arthur Dreyer*, f. 8. Febr. 1923 i Verdun, Canada, g. Juni

1946 i Westmount m. *Sarah Cotten*. Børn: Tiende Slægtled, 250—251.

213. g. *Earl Ferdinand Dreyer*, f. 27. Dec. 1927 i Verdun, Canada.

Direktør Einar Dreyers Børn med Clara Gunhild Rhedin.

214. a. *Emma Louise Dreyer*, f. 28. Jan. 1917 i København (Trinitatis), g. 17. Dec. 1949 i Hvidovre m. Barbersvend *Erik Evald Emil Burchardt-Andersson*, f. 23. Okt. 1913 i København.

215. b. *Karen Dreyer*, f. 1. Mai 1919 i København (Trinitatis), cand. act., Sekretær i Sundhedsstyrelsen.

216. c. *Poul Dines Dreyer*, f. 26. Okt. 1922 i København (Trinitatis), † 26. Juli 1932 i Skelskør.

Oberstløjtnant Frederik Christian August Wilhelm Dreyers Børn med Gerda Nicoline Frimodt.

217. a. *Lilian Dreyer*, f. 3. Nov. 1903 i København, g. 22. Jan. 1926 i København (Holmens) m. Højesteretssagfører, Præsident for Lions Club i København, Formand for Den konservative Klub, Medlem af Statsradiofoniens Programudvalg, Medlem af Bestyrelsen for Teaterhistorisk Selskab, Forretningsfører for Friluftsteatret i Dyrehaven, Formand i Bestyrelsen for A/S Potagua, Medlem af Bestyrelsen for A/S Dansk Cement Central, for A/S Aalborg Portland-Cement-Fabrik, for Nestlé Nordisk Aktieselskab og for A/S Holger Petersen, cand. jur. *Eivind Harald Helsted* (R.*), f. 22. Mai 1901 i Frederiksberg.

218. b. *Frederik Axel Dreyer*, f. 27. Nov. 1904 i København (Garnisons), † 5. Dec. s. A. i København (Garnisons).

219. c. *Flemming Dreyer*, f. 29. Mai 1908 i København (Garnisons), 1926 Student, 1932 Civilingeniør, 1. Aug. s. A. Ingeniørassistent hos Direktør Søren Sak, 1. Apr. 1933 videnskabeligt Arbejde paa Den polytekniske Læreanstalts teknisk-kemiske Institut, 1. Mai 1934 Leder af A/S Glud & Marstrands Laboratorium, g. 2. Sept. 1933 i Frederiksberg m. *Kirsten Schousboe Poulsen*, f. 14. Nov. 1908 i Frederiksberg, Datter af

tekn. Direktør for Den Kongelige Porcelainsfabrik, Civilingeniør Carl August P. og Ingeborg Schousboe. Børn: Tiende Slægtled, 252—256.

220. d. *Agnete Malvina Louise Dreyer*, f. 11. Sept. 1909 i København (Garnisons), g. 1° 29. Dec. 1931 i København (Garnisons) m. Tandlæge i København *Niels Erik Møller*, f. 31. Jan. 1904 i København (Holmens), † 27. Juli 1948 ved en Flyveulykke ved Freiburg, g. 2° 10. Febr. 1951 i København (Maglegaards) m. Grosserer i København *Holger Peter Andersen*, f. 1. Dec. 1902 i København.

Kammerherre, Oberst Cai Christoph Bechmann Dreyers Børn med Lily Philippa Ragnhilde Suenson.

221. a. *Eigil Frederik Suenson Dreyer*, f. 11. Marts 1907 i København (Garnisons), 1925 Student, stud. jur., † 22. Okt. 1935 i København (Bethlehems).
222. b. *Magna Margrethe Suenson Dreyer*, f. 4. Nov. 1910 i København (Garnisons), 1929 Student, 1930 cand. phil., g. 9. Nov. 1934 i København (Holmens) m. Kommandør *Karl Hørlyck Paulsen* (R.¹) (HTS) (N.St.O.3.¹) (Po.P.R.5.) (S.V.3.¹), f. 1. Okt. 1903 i Skanderborg.
223. c. *Lily Ragnhild Suenson Dreyer*, f. 24. Dec. 1915 i København (Garnisons), g. 26. Apr. 1940 i København (Garnisons) m. Lektor, phil. lic. *Per Gudmund Andreen*, f. 28. Juni 1909 i Stockholm (Görans).

Major-General John Tuthill Dreyers Børn med Penelope Aylmer Holme.

224. a. *John Frederic Rodney Dreyer*, Commander i The Royal Navy.
225. b. *Christopher Stuart Dreyer*, Commander i The Royal Navy, (Stb.D.S.O.).
226. c. *En Datter*.

Admiral, Sir Frederic Charles Dreyers Børn med Una Maria Hallett.

227. a. *Phyllis Una Tuthill Dreyer*, f. 24. Apr. 1902 i Sheerness, Kent.

228. b. *Dorothea Joy Dreyer*, f. 1905 i Bishops Tachbrook, Warwickshire.
229. c. *Richard Christopher John Dreyer*, f. 1908 i London, Com-wickshire, Captain i The Royal Navy.
230. d. *Desmond Parry Dreyer*, f. 1910 i Bishops Tachbrook, War-wickshire, Captain i The Royal Navy.
231. e. *Raymond Garnier Dreyer*, f. 1917 i London, Commander i The Royal Navy.

Lieutenant-Colonel George Villiers Dreyers Barn med Valeska Mar-garet Critchley.

232. a. *Peter Tuthill Dreyer*, f. 10. Okt. 1923 i Srinagar, Kashmir, 1. Jan. 1941 Midshipman i The Royal Navy, † 24. Mai 1941 paa H. M. S. Prince of Wales, han blev dræbt af en Granat under Kampen med det tyske Slagskib Bismarck i Dan-marksstrædet, Vest for Island.

Direktør Carl Dines Dreyers Børn med Anna Margrethe Boldsen.

233. a. *Inge Agnete Dreyer*, f. 30. Okt. 1915 i Randers, 1932 Pige-skoleeksamen, g. 22. Mai 1937 i København (Helligaands) m. Direktør *Magnus Søfren Poulsson*, f. 31. Mai 1908 i Stock-holm (Nacka).
234. b. *Anne Kirsten Dreyer*, f. 23. Sept. 1921 i København (Helle-rup), g. 21. Mai 1942 i København (Raadhuset) m. Arkitekt i København *Poul Kühnl Nielsen*, f. 17. Juli 1911 i Frederiks-berg (Skt. Thomas).
235. c. *Selma Anna Elisabeth Dreyer*, f. 2. Nov. 1932 i København (Garnisons), g. 14. Dec. 1951 i København (Skt. Albans) m. Vinhandler, Direktør *Timothy Walter Sandemann*, f. 6. Apr. 1928 i London.

Direktør Peter Theodor Dreyers Børn med Rigmor Otomie Bodil Zeemann.

236. a. *Tove Dreyer*, f. 13. Dec. 1920 i København (Citadels), Bil-ledhuggerinde, g. 1° 20. Mai 1944 m. Billedhuggeren *Kaj*

- Louis Jensen*, Ægteskabet opløst, g. 2° 4. Jan. 1950 m. *Arnold Bildsøe*, Ægteskabet opløst, g. 3° 23. Dec. 1954 i Gentoftø (Raadhuset) m. Overretssagfører i Oslo *Jo Meyer*.
237. b. *Peter Georg Dreyer*, f. 12. Sept. 1926 i København (Citadels), Underdirektør i A/S United Wine Import i København, g. 16. Mai 1950 i København (Holmens) m. *Kirsten Tholstrup*, f. 21. Mai 1925 i Himmelev, Datter af Fabrikant Poul T. og Ketty Worning. Børn: Tiende Slægtled, 257—258.
238. c. *Carl Dines Dreyer*, f. 4. Nov. 1930 i København (Messias), Direktionssekretær i A/S United Wine Import i København, g. 26. Sept. 1952 i Gentoftø (Raadhuset) m. *Birgitte Holmblad*, f. 31. Marts 1932 i København (Messias), Datter af Grosserer Jacob Mogens Holmblad og Jonna Møller. Børn: Tiende Slægtled, 259—260.

Vinhandler *Jørgen Christian Dreyers* Børn med *Ebba Elisabeth Andersen*.

239. a. *Inger Anna Elisabeth Dreyer*, f. 18. Dec. 1927 i København, g. 3. Okt. 1947 i København (Helligaands) m. Civilingeniør i København *Bent Erik Wengel Hansen*, f. 12. Sept. 1920 i Frederiksberg.
240. b. *Karen Jonna Dreyer*, f. 24. Sept. 1930 i København (Citadels), g. 12. Sept. 1953 i Skovshoved m. Ingeniør i København *Erik Friis-Jespersen*, f. 23. Marts 1922 i København (Hellerup).

TIENDE SLÆGTLED

Direktør, Landsretssagfører *Jørgen Schow Dreyers* Børn med *Grete Schønberg*.

241. a. *Erik Waldemar Dreyer*, f. 24. Febr. 1941 i København (Citadels).
242. b. *Svend Mogens Dreyer*, f. 20. Juni 1945 i Gentoftø.
243. c. *Hans Ole Simesen Dreyer*, f. 16. Dec. 1946 i Gentoftø.

Direktør Hans Thorkild Schow Dreyers Børn med Gerda Malm Rasmussen.

244. a. *Birgit Dreyer*, f. 25. Okt. 1943 i København (Jægersborg).

245. b. *Peter Dreyer*, f. 12. Nov. 1946 i Rungsted.

Eric Bjørn Dreyers Barn med Eunice Pritchard.

246. a. *Eric Bjørn Dreyer*, f. 5. Apr. 1948 i Canada.

Karl Matheus Dreyers Børn med Margarete Joan Pritchard.

247. a. *Richard Karl Dreyer*, f. 27. Apr. 1948 i Montreal, Canada.

248. b. *Judy Margarete Dreyer*, f. 3. Febr. 1950 i Montreal, Canada.

249. c. *Dell Anna Dreyer*, f. 9. Juli 1952 i Montreal, Canada.

Arthur Dreyers Børn med Sarah Cotten.

250. a. *Sonia Dreyer*, f. 14. Febr. 1951 i Canada.

251. b. *Gwen Douglas Dreyer*, f. 27. Febr. 1953 i Canada.

Civilingeniør Flemming Dreyers Børn med Kirsten Schousboe Poulsen.

252. a. *Jørgen Vilhelm Dreyer*, f. 12. Nov. 1934 i Frederiksberg, 1954 Student.

253. b. *Hans Dreyer*, f. 15. Febr. 1936 i Frederiksberg.

254. c. *Grete Dreyer*, f. 27. Jan. 1940 i Frederiksberg.

255. d. *Carl Henrik Dreyer*, f. 21. Okt. 1945 i Frederiksberg.

256. e. *Birgitte Dreyer*, f. 21. Okt. 1945 i Frederiksberg.

Underdirektør Peter Georg Dreyers Børn med Kirsten Tholstrup.

257. a. *Kathrine Dreyer*, f. 24. Juni 1952 i København (dbt. Lyngby).

258. b. *Peter Christian Dreyer*, f. 17. Aug. 1954 i København (dbt. Himmelev).

Direktionssekretær Carl Dines Dreyers Børn med Birgitte Holmblad.

259. a. *Thomas Dreyer*, f. 28. Apr. 1954 i København (Jægersborg).

260. b. *Jonna Dreyer*, f. 18. Mai 1955 i København.

GRØN

Vaaben: Skjoldet, der er forsynet med en Rand, er ulige tværdelt, øverste og mindste Felt Guld, deri to heraldiske Roser, nederste og største Felt blaåt, deri en Trane, holdende en Kugle i højre Klo, paa Hjelman, som i Stedet for Hjelmdække er smykket med en Rosenguirlande, tre Kornaks. Devise: Suum cuique.

FØRSTE SLÆGTLED

1. *Andreas Hansen*, Farver, Brygger, Kirkeværge og de fattiges Forsørger i Holstebro, † 28. Mai 1752 i Holstebro, g. m. *Dorothea Linde Grøn*, f. 1688, † 17. Marts 1764 i Holstebro, Datter af Sognepræst i Nørre Felding Lauritz G. og Zidsel Knudsdatter. Børn: Andet Slægtled, 2—8.

ANDET SLÆGTLED

2. a. *Hans Grøn*, dbt. 1. Febr. 1715 i Holstebro, Studiosus, begr. 24. Aug. 1768 i Frederiksberg Kirke.
3. b. *Ane Margrethe Grøn*, dbt. 14. Okt. 1716 i Holstebro, † 1782, g. 15. Aug. 1737 i Holstebro m. Godsejer *Jens Henrich Brasch* til Lindtorp, f. 17. Marts 1707 paa Graballegaard, † 5. Apr. 1760 paa Lindtorp (Aspe Sogn).
4. c. *Godtfred Grøn*, dbt. 20. Jan. 1720 i Holstebro, Farver, Brygger og Kirkeværge i Holstebro, † 3. Apr. 1766 i Holstebro, g. m. *Ane Lang*, f. 1728, † 23. Okt. 1779 i Holstebro. Børn: Tredie Slægtled, 9—14.
5. d. *Rudolph Henrich Grøn*, dbt. 21. Juli 1723 i Holstebro, 24. Nov. 1745 Underfoged i København, 24. Febr. 1766 Borger-skab som Brygger, 25. Juni 1778 Justitsraad, † 10. Juni 1789

- i København, begr. 15. Juni s. A. i Helligaandskirkens Kapel, g. 1° 4. Mai 1746 i København (Holmens) m. *Anna Margrethe Galschiøtt*, f. ca. 1725, begr. 16. Juli 1765 i Helligaandskirkens Kapel, Datter af Underfoged i København Jens G. og Walborg Raff, g. 2° 9. Nov. 1768 i København (Skt. Petri) m. *Anna Elisabeth Schønheyder*, f. 18. Febr. 1739 i København (Skt. Petri), † 26. Okt. 1790 i København, begr. 30. Okt. s. A. i Helligaandskirkens Kapel, Datter af Kirurg Johan Franciscus Gottlieb S. og Mette Mossin. Børn af første Ægteskab: Tredie Slægtled, 15—23.
6. e. *Martinus Grøn*, dbt. 2. Juli 1725 i Holstebro.
7. f. *Niels Ibsen Grøn*, dbt. 25. Mai 1729 i Holstebro.
8. g. *Gertrud Kirstine Grøn*, dbt. 9. Marts 1732 i Holstebro, † 1762, g. 4. Marts 1751 i Holstebro m. Proprietær *Mads Opitius* til Lergrav, † 26. Mai 1784.

TREDIE SLÆGTLED

Farver, Brygger og Kirkeværge Godtfred Grøns Børn med Ane Lang.

9. a. *Andreas Hansen Grøn*, dbt. 10. Sept. 1756 i Holstebro, 1776 Student, 31. Juli 1781 cand. jur., 3. Sept. 1784 Prokurator for alle Over- og Underretter i Nørrejylland, senere Landvæsenskommissær i Lundenæs og Bøvling Amter, 3. Dec. 1794 Kammerraad, 12. Juni 1795 Byskriver i Holstebro samt Herredsskriver i Hjerm og Ginding Herreder, Branddirektør, † 9. Jan. 1818 i Holstebro.
10. b. *Jørgen Grøn*, dbt. 2. Apr. 1758 i Holstebro, † 22. Dec. 1775 i Holstebro.
11. c. *Niels Lang Grøn*, dbt. 19. Okt. 1759 i Holstebro, † 30. Mai 1768 i Holstebro.
12. d. *Sophie Dorothea Grøn*, dbt. 26. Mai 1761 i Holstebro, † 8. Apr. 1841 i Holstebro, g. 27. Febr. 1783 i Holstebro m. Sognepræst i Holstebro *Simon Groth*, f. 1750 i Horsens, † 5. Okt. 1814 i Holstebro.
13. e. *Gertrud Kirstine Grøn*, dbt. 8. Febr. 1763 i Holstebro, † 20. Marts 1829 paa Bækmark (Flønder Sogn), g. 16. Okt. 1791

i Holstebro m. Byfoged i Holstebro, Herredsfoged i Hjerm og Ginding Herreder, Justitsraad *Jørgen Tranberg* til Bækmark, f. ca. 1756, † 21. Apr. 1829 paa Bækmark (Flønder Sogn), 73 Aar gl.

14. f. *En †f Datter*, begr. 1766 i Holstebro.

Underfoged, Brygger og Justitsraad Rudolph Henrich Grøns Børn med Anna Margrethe Galschiøtt.

15. a. *Dorothea Grøn*, dbt. 10. Jan. 1747 i København (Holmens), † 9. Nov. 1801 i København (Vor Frue), g. 2. Nov. 1768 i København (Helligaands) m. Brygger, Medlem af de 32 Mænd og Notarius i København *Peder Falch*, f. ca. 1727, † 11. Febr. 1800 i København (Vor Frue).

16. b. *Walborg Grøn*, dbt. 21. Dec. 1748 i København (Holmens), begr. 19. Dec. 1750 i København (Holmens).

17. c. *Jens Andreas Grøn*, dbt. 2. Juli 1751 i København (Holmens), begr. 2. Okt. 1755 i København (Holmens).

18. d. *Hans Grøn*, dbt. 19. Aug. 1752 i København (Helligaands), begr. 19. Dec. 1752 i København (Holmens).

19. e. *Hans Grøn*, dbt. 26. Juli 1754 i København (Helligaands), † før 1790.

20. f. *Margrethe Grøn*, dbt. 15. Nov. 1755 i København (Helligaands), † 10. Aug. 1808 i København (Helligaands), g. 14. Dec. 1785 i København (Helligaands) m. Kancellisekretær, senere Raadmand i København *Herman Henrich Lange*, dbt. 30. Jan. 1755 i København (Skt. Nicolai), † 31. Dec. 1792 i København, begr. 7. Jan. 1793 i Helligaandskirkens Kapel.

21. g. *Jens Andreas Grøn*, dbt. 10. Mai 1757 i København (Helligaands), 23. Aug. 1781 Kopist i Trankebar med Prædikat af Fuldmægtig, 1. Juni 1789 Regimentskvartermester, Materialforvalter og Kasserer ved kgl. Resolution af 15. Aug. 1787, 14. Okt. 1791 Afsked ved kgl. Resolution efter Ansøgning af 20. Sept. s. A., 12. Juni 1802 Kaptain og Kompagnichef i vestjyske Landeværnsregiment, 26. Marts 1808 Afsked med Pension, † 30. Jan. 1830 i København (Garnisons), g. m.

Else Marie Nordborg, f. ca. 1774, † 28. Juni 1812 i København (Garnisons). Børn: Fjerde Slægtled, 24—27.

22. h. *Rudolph Henrich Grøn*, dbt. 20. Sept. 1759 i København (Vor Frue), begr. 15. Jan. 1761 i København (Holmens).
23. i. *Rudolph Henrich Grøn*, dbt. 19. Sept. 1762 i København (Vor Frue), Styrmand, begr. 2. Dec. 1785 i København (Helligaands).

FJERDE SLÆGTLED

Kaptain Jens Andreas Grøns Børn med Else Marie Nordborg.

24. a. *Andreas Nicolai Grøn*, f. 19. Dec. 1794 i København.
25. b. *Peder August Grøn*, f. 21. Aug. 1796 i København (Trinitatis).
26. c. *Jørgen Tranberg Grøn*, f. 15. Sept. 1798 i København (Vor Frue), Handelsbetjent i Handelshuset M. E. Grøn, † 2. Juni 1865 i Ringkøbing.
27. d. *Marinus Emanuel Grøn*, f. 16. Okt. 1799 i Holstebro, 1825 grundlagde Manufakturforretning paa Hjørnet af Østergade og Købmagergade i København, 1839 opgav han Detailforretningen, s. A. Borgerskab som Grosserer og oprettede Handelshuset M. E. Grøn i Ejendommen Holmens Kanal Nr. 260(10), 1. Jan. 1852 optog Sønnen som Associé, hvorefter Handelshusets Navn ændredes til M. E. Grøn & Søn, 1856 oprettede Filial i Manchester, 1860—1861 Stifter af M. E. Grøn og Hustrus Friboliger, omfattende Ejendommene Slotsgade Nr. 32 og Solitudevej Nr. 5 og 7, 1863 overflyttede Handelshuset til Ejendommen Holmens Kanal Nr. 7, som var opført til dette Formaal, 1867 Æresmedlem af Manufakturhandlerforeningen, 10. Aug. 1868 Stifter af M. E. Grøn og Hustrus Legat under Bestyrelse af Byraadet i Holstebro, 17. Aug. 1869 Stifter af M. E. Grøn og Hustrus Legat under Bestyrelse af Borgerrepræsentationen i København, 2. Nov. 1871 Stifter af M. E. Grøn og Hustrus Familielegat, (R.*), † 19. Febr. 1872 i København (Holmens), g. 20. Aug. 1825 i København (Helligaands) m. *Caroline Louise Michel*

sen, f. 13. Marts 1800 i København (Helligaands), † 15. Jan. 1882 i København (Holmens), Datter af Lærredskræmmer Tønnes M. og Susanna Knop. Børn: Femte Slægtled, 28—29.

FEMTE SLÆGTLED

Grosserer Marinus Emanuel Grøns Børn med Caroline Louise Michelsen.

28. a. *Emma Susanne Marie Grøn*, f. 20. Mai 1826 i København (Helligaands), † 3. Sept. 1833 i København (Helligaands).
29. b. *Ludvig Jens Tønnes Grøn*, f. 14. Aug. 1827 i København (Helligaands), 1. Jan. 1852 Associé i Handelshuset M. E. Grøn & Søn, 1862 Medstifter af Frihandelsforeningen, 1. Jan. 1865 Eneindehaver af Handelshuset M. E. Grøn & Søn, 1867 Meddommer ved Udstillingen i Paris, 1867—1892 Medlem af Grosserersocietetets Komité, 1868—1874 Medlem af Sjø- og Handelsretten, 1869 Delegeret ved Udstillingen i Amsterdam, 1871 Ejer af Randbøldals Klædefabrik, 1872 Formand for Komiteen til Opførelse af Industriudstillingsbygningen i København, s. A. og 1888 Formand for Tekstilafdelingens Bedømmelsesudvalg, 1873 Meddommer ved Udstillingen i Wien, s. A. Medstifter af Kjøbenhavns Handelsbank, 1875 udvidede M. E. Grøn og Hustrus Legater i Holstebro og København, 1876 Medstifter af Foreningen Det Røde Kors, 1876—1903 Hovedkasserer i samme, 1878 Viceformand i Komiteen til Deltagelse i Udstillingen i Paris og Meddommer ved samme, 1880 Medlem af Børsudvalget, s. A. Medlem af Frilagerkommissionen, 1881 Ejer af I. H. Haanes Dampvæveri, 1882 oprettede Filial i Dundee, s. A. Medlem af den af Justitsministeriet nedsatte Kommission til Stempeling af ædle Metaller, 1887 udvidede M. E. Grøn og Hustrus Friboliger, 1888 Medlem af Komiteen for den nordiske Udstilling i København, 8. Mai 1891 oprettede Det Grønse Fideikommis, 5. Jan. 1894 Stifter af M. E. Grøn & Søn. Legat for Købstæder og Handelspladser i de danske Provinser under Bestyrelse af Indenrigsministeriet, 1901 op-

rettede L. J. Grøn og Hustrus Familiefideikommissar, 22. Sept. s. A. skænkede Ejendommen Roskildevile med Tiliggende til »Foreningen af 1837 til forsømte Børns Frelse«, 4. Juni 1902 udvidede M. E. Grøn og Hustrus Familielegat, 23. Juli s. A. Stifter af L. J. Grøn og Hustrus Mindelegat under Bestyrelse af Sjællands Stiftsøvrighed og Søllerød Sogneraad, Juli s. A. Stifter af L. J. Grøn og Hustrus Legat under Foreningen Det Røde Kors, 1903 Æresmedlem af Det Røde Kors, (K.) (D.M.) (B.L.5.) (F.Æ.L.4.) (I.M. & L.5.) (P.V.V.3.) (Ø.J.Kr.3.), † 27. Sept. 1910 i København (Holmens), g. 14. Aug. 1852 i Boston, Lincolnshire, m. *Ada Curtois*, f. 14. Aug. 1830 paa Whitham House, Lincolnshire, † 4. Mai 1917 i København (Holmens), Datter af Peregrine Samuel C. til Whitham House og Rachel Thaeher. Børn: Sjette Slægtled, 30—36.

SJETTE SLÆGTLED

Grosserer Ludvig Jens Tønnes Grøns Børn med *Ada Curtois*.

30. a. *Marinus Curtois Grøn*, f. 3. Juli 1853 i England (dbt. Holmens), † 25. Juli s. A. i København (Holmens).
31. b. *Marinus Oscar Curtois Grøn*, f. 19. Okt. 1854 i København (Holmens), 1872 Student, 1873 cand. phil., derefter Købmandsuddannelse i England og Frankrig, 1. Jan. 1879 Associé i Handelshuset M. E. Grøn & Søn, s. A. Borgerskab som Grosserer, 1910 Eneindehaver af Handelshuset og Direktør for Randbøldals Klædefabrik, 1923—1938 Direktør for A/S M. E. Grøn & Søn og for A/S Randbøldals Klædefabrik, (R.*), † 13. Marts 1939 i Skovshoved.
32. c. *Ada Louisa Grøn*, f. 3. Dec. 1855 i København (Holmens), † 8. Okt. 1939 i København (Citadels).
33. d. *Austin Nordborg Grøn*, f. 27. Juli 1857 i Vedbæk (dbt. Holmens), 1882—1886 Ejer af Straarup, senere af Høveltegaard, 1899 Medstifter af og Direktør for Forsikringselskabet Skandinavia og A. N. Grøn & W. Witzke, 1. Jan. 1916 Næstformand i Bestyrelsen for A/S Grøn & Witzke, 1918

- Kommitteret og Medlem af Forretningsudvalget for Forsikrings-Aktieselskabet Skandinavia, Jægermester, (R.*), † 26. Jan. 1932 i København (Holmens), g. 4. Juli 1884 i København (Vor Frue) m. *Charlott(e) Sophie Albeck*, f. 4. Marts 1862 i København (Vor Frue), † 28. Juni 1949 i København (Skt. Pauls), Datter af Etatsraad Hans Staal Lutzen A. og Jacobine Marie Sophie Holm. Børn: Syvende Slægtled, 37—38.
34. e. *Harry Rowland Howard Grøn*, f. 26. Febr. 1861 i København (Holmens), 1880 Student, 1886 cand. jur., s. A. Birkefuldmægtig i Frederiksberg, 1887—1891 Sagførerfuldmægtig i København, 1889—1890 Fuldmægtig paa Københavns Amtskontor, 1890 Assistent i Indenrigsministeriet, 1892 Medlem af Bestyrelsen for Kagstrup Kalkværker, 1897 Fuldmægtig i Indenrigsministeriet, 1899 Ekspeditionssekretær sst., 1903 Kontorchef i Ministeriet for offentlige Arbejder, s. A. Medlem af Bestyrelsen for de lolland-falsterske Jernbaner, 1908 Medlem af Bestyrelsen for de Bentzenske Legater, 1911 Medlem af Komiteen til Christiansborg Slots Udsmykning, s. A. Stiftamtmand i Viborg, 1914 Medlem af Repræsentantskabet for det danske Hedeselskab, 1916—1921 Formand for Viborg Amts juridiske Forening, 1919 Medlem af Bestyrelsen for Lorentzens Stiftelse, 1921 Æresmedlem af Viborg Amts juridiske Forening, 1921—1931 Amtmand for Frederiksborg Amt, 1921 Formand for Repræsentantskabet for Hillerød—Frederiksværkbanen, 1922 Formand for Tilsynsraadet for Frederiksborg Amts Laane- og Sparekasse, 1923 Medlem af Bestyrelsen for Frederiksborg Amts Museumsforening, Kammerherre, (K.¹) (D.M.) (M.Gr.3.), † 1. Nov. 1934 i Skodsborg, g. 8. Marts 1889 i København (Skt. Pauls) m. *Ida Lucinde Henriette Hansen*, f. 9. Aug. 1864 i København (Skt. Johannes), † 24. Nov. 1937 i København (Skt. Pauls), Datter af Grosserer, Konsul og Etatsraad Alfred Peter H. og Emmy Gotschalck. Børn: Syvende Slægtled, 39—43.
35. f. *Ludvig George Curtois Grøn*, f. 16. Nov. 1864 i København

(Holmens), Student, indtil 1893 Medindehaver af Assurancefirmaet G. C. & A. N. Grøn, 1893—1896 Indehaver af C. A. Reitzels Forlag, Redaktør og Udgiver af Ugebladet »Hver 8. Dag«, 1901—1908 journalistisk Virksomhed i Udlandet, † 10. Febr. 1923 i Menton (Alpes Maritime), g. 5. Juni 1898 i Holy Trinity Church, Dover, Kent m. *Beatrice Susanna Henriette Comtesse van Bylandt*, f. 15. Aug. 1876 i Potsdam, † 1. Febr. 1917 i Weston, Mass., Datter af Ernest Peter Greve van B. og Anna Cathrine van Cruys. Ægteskabet opløst. Barn: Syvende Slægtled, 44.

36. g. *Harald Curtois Grøn*, f. 9. Juli 1868 i København (Holmens), † 29. Okt. s. A. i København (Holmens).

SYVENDE SLÆGTLED

Jægermester, Direktør Austin Nordborg Grøns Børn med Charlott(e) Sophie Albeck.

37. a. *Elli Charlott Grøn*, f. 13. Juni 1885 paa Straarup (Dalby Sogn), 1916 Medlem af Bestyrelsen for Konfirmandforeningen af 1859, 1918—1938 Medlem af Bestyrelsen for K.F.U.K.s Hovedforening, 1928 Studieophold ved teologisk College Edinburgh, 1927—1937 Medlem af Bestyrelsen for Danske Kvinders Velfærd, 1937—1943 Formand for K.F.U.K.s Afdeling for Handels- og Kontordamer, (R.r.K.).
38. b. *Wanda Maria Curtois Grøn*, f. 13. Okt. 1887 i København, 1912 Faglærerindeeksamen i Historie, 1923 Næstformand i Sygeplejeforeningen Hygæa, 1924—1928 Eneindehaver af Vinfirmaet C. H. Mønster & Søn, 1939 Medlem af Bestyrelsen for A/S M. E. Grøn & Søn, 1949—1956 Næstformand i Bestyrelsen for Arkæologisk-Historisk Forening for Køge og Omegn, (P.r.K.4), g. 1° 6. Marts 1918 i København (Christians Krk.) m. Generalkonsul *Carl Harald Arntzen* (P. Chr. 2.), f. 26. Okt. 1877 i København (Holmens), † 27. Nov. 1923 i København (Citadels), g. 2° 2. Jan. 1926 i København (Citadels) m. Kammerherre, Godsejer *Gustav Jonas Stjernswärd* til Jordberga, (S.V.3.¹) (S.Gb.M.T.) (S.G.V.Jmt.) (R.

St.A.3.), f. 30. Juni 1882 paa Vittskövle, † 13. Jan. 1939 paa Billesborg (Herfølge Sogn).

Kammerherre, Amtmand Harry Rowland Howard Grøns Børn med Ida Lucinde Henriette Hansen.

39. a. *Gerty Margrethe Howard Grøn*, f. 13. Dec. 1889 i København (Skt. Pauls), g. 29. Jan. 1916 i Viborg m. Oberstløjtnant *Tage Einar Ege* (R.*) (D.M.) (HTH), f. 16. Juli 1885 i København (Skt. Johannes), † 2. Apr. 1956 i København (Garnisons).
40. b. *Ada Jessie Howard Grøn*, f. 24. Aug. 1891 i København (Skt. Pauls), g. 27. Apr. 1915 i København (Frederiks) m. Kaptein, Forpagter af Ruddbjerggaard Greve *Otto Carl Ferdinand Reventlow*, f. 14. Dec. 1887 paa Skjelstofte (Vesterborg Sogn), † 2. Marts 1929 i København (begr. Tillitse Sogn).
41. c. *Marinus Alfred Howard Grøn*, f. 24. Dec. 1893 i København (Skt. Jacobs), † 3. Marts 1895 i København (Skt. Jacobs).
42. d. *Alfred Rowland Howard Grøn*, f. 23. Dec. 1894 i København (Skt. Jacobs), 1913 Student, 1914 cand. phil., 1914—1916 ansat i Handelshuset M. E. Grøn & Søn, 1916—1917 Studieophold ved Harvard Universitetet, 1917—1918 ansat i Privatbanken, 1923 Forstkandidat, 1924 Assistent ved Dansk Skovforenings Gødningsforsøg, 1924—1935 Medlem af Bestyrelsen for Danske Forstkandidaters Forening, 1925 Assistent ved Landbohøjskolens Skovbrugsundervisning, 1926 konstitueret Skovrider ved Sorø Akademi, 1927 Studieophold i Schweiz, Frankrig og Tyskland som Rockefeller's Stipendiat, 1930 Professor i Skovbrug ved Landbohøjskolen, 1931 Dr. polit. (Disputats: Den almindelige Skovøkonomis Teori), s. A. Medlem af Bestyrelsen for A/S Mulli Grøn & Co., 1933—1948 Medlem af Bestyrelsen for Centralforeningen af Lærere ved Universitetet, 1934 Medlem af Bestyrelsen for A/S Kagstrup Kalkværk, 1937 Medlem af Akademiet for de tekniske Videnskaber, 1939 Medlem af Bestyrelsen for A/S M. E. Grøn & Søn, 1941—1946 Medlem af Bestyrelsen for Dansk Skovforening, 1944 Medlem af

Bestyrelsen for den forstlige Forsøgskommission, 1946—1950 Præsident for Nordisk Skovunion, 1947 Svenska Skogsvårdsförenings Fortjenstmedaille, 1948 Norsk Forstmannsforenings Fortjenstmedaille, 1949 Medlem af Kongl. Landbruksakademien i Stockholm, 1950 Æresmedlem af Det norske Skogselskap, (R.*) (D.M.) (Fi.L.2^o) (S.N.2^o) (N.St.O.2.), g. 12. Marts 1919 i København (Citadels) m. *Emmy Louise Thielsen*, f. 10. Juli 1895 i Charlottenlund (Ordrup), Datter af Frihavnsdirektør Ewald T. og Olga Helene Plenge. Børn: Ottende Slægtled, 45—46.

43. e. *Ingeborg Marie Howard Grøn*, f. 5. Juli 1898 i København (dbt. Vedbæk), g. 20. Febr. 1926 i Frederiksborg Slotskirke m. Godsejer *Thomas Eiler Westenholz* til Matrup, f. 2. Juli 1891 paa Matrup (Tyrsting Sogn).

Redaktør Ludvig George Curtois Grøns Barn med Beatrice Susanna Henriette van Bylandt.

44. a. *Ludvig (Mulli) Ernest Georg Bylandt Grøn*, f. 24. Apr. 1899 i København (Holmens), 1917 Student, Handelsuddannelse, 1929 Medstifter af A/S Mulli Grøn & Co., 1940 Enedirektør for samme, s. A. Medlem af Bestyrelsen for A/S M. E. Grøn & Søn, 1946 Direktør i samme, g. 24. Apr. 1929 i Vedbæk m. *Dagny Falbe-Hansen*, f. 11. Jan. 1908 i København, Datter af Overretssagfører Viggo F.-H. og Oline Larsen. Børn: Ottende Slægtled, 47—48.

OTTENDE SLÆGTLED

Professor, Dr. polit. Alfred Rowland Howard Grøns Børn med Emmy Louise Thielsen.

45. a. *Ida Marianne Howard Grøn*, f. 5. Febr. 1921 i Søllerød, g. 1^o 10. Sept. 1943 i Søllerød m. Forstkandidat *Johan Ernst Allan Heilmann*, f. 1. Juni 1918 i Kregme, Ægteskabet opløst, g. 2^o 5. Marts 1947 i Søllerød (Raadhuset) m. Skovrider ved Linæ Vesterskov, Forstkandidat *Erik Jørgen Christian*, f. 9. Okt. 1917 i København (Davids).

46. b. *Jens Tønnes Howard Grøn*, f. 3. Mai 1922 i København (dbt. Frederiksborg), Afdelingschef i A/S M. E. Grøn & Søn, g. 2. Febr. 1946 i Søllerød m. *Kirsten Helwig Roepstorff*, f. 6. Juli 1921 i København (dbt. Søllerød), Datter af Grosserer Heinrich R. og Dagny Eleonora Hummel-Jensen. Børn: Niende Slægtled, 49—51.

Direktør Ludvig (Mulli) Ernest Georg Bylandt Grøns Børn med Dagny Falbe-Hansen.

47. a. *Merete Bylandt Grøn*, f. 27. Jan. 1932 i København (Holmens), g. 2. Apr. 1955 m. Direktør, Civilingeniør *Wiban Wehtje*.
48. b. *Allan George Bylandt Grøn*, f. 14. Febr. 1937 i København (Holmens).

NIENDE SLÆGTLED

Afdelingschef Jens Tønnes Howard Grøns Børn med Kirsten Helwig Roepstorff.

49. a. *Ida Dagny Howard Grøn*, f. 15. Juli 1949 i København (dbt. Søllerød).
50. b. *Jens Andreas Howard Grøn*, f. 10. Apr. 1951 i Lyngby (dbt. Søllerød).
51. c. *Dorthea Linde Howard Grøn*, f. 10. Apr. 1951 i Lyngby (dbt. Søllerød).

KABELL

FØRSTE SLÆGTLED

1. *Søren Poulsen*, dbt. 16. Marts 1694 i Aarhus (Domsognet), 12. Sept. 1723 Skomagermester i Aarhus, begr. 4. Okt. 1756 i Aarhus (Domsognet), g. 9. Dec. 1723 i Aarhus (Domsognet) m. *Birgitte Pedersdatter*, dbt. 24. Sept. 1702 i Aarhus (Domsognet), begr. 17. Aug. 1754 i Aarhus (Domsognet).
Børn: Andet Slægtled, 2—6.

ANDET SLÆGTLED

2. a. *Peder Sørensen*, dbt. 15. Nov. 1726 i Aarhus (Domsognet).
3. b. *Poul Sørensen*, dbt. 20. Jan. 1730 i Aarhus (Domsognet).
4. c. *Erich Sørensen*, dbt. 4. Aug. 1734 i Aarhus (Domsognet).
5. d. *Mogens Sørensen*, dbt. 28. Okt. 1735 i Aarhus (Domsognet), 9. Mai 1763 Skomagermester i Aarhus.
6. e. *Christoffer Sørensen Kabell*, dbt. 30. Jan. 1739 i Aarhus (Domsognet), 17. Sept. 1770 Skomagermester i Aarhus, Stadstambour sst., † 24. Mai 1822 i Aarhus (Vor Frue), g. 13. Okt. 1769 i Aarhus (Domsognet) m. *Martha Hansdatter Müller*, f. ca. 1748, † 19. Aug. 1826 i Aarhus (Domsognet), 78 Aar gl. Børn: Tredie Slægtled, 7—14.

TREDIE SLÆGTLED

7. a. *Søren Kabell*, dbt. 4. Juni 1770 i Aarhus (Vor Frue), 1790 Student, 20. Jan. 1795 cand. theol., 29. Nov. 1799 Kapellan i Thisted og Sognepræst i Skinnerup, 30. Marts 1810 Sognepræst i Skyum, 1. Sept. 1824 Sognepræst for Skt. Hans og

- Skt. Olai Menigheder i Hjørring, 1. Sept. 1824 Provst, 1842 Amtsraad, 20. Nov. 1850 Afsked, (R.*), † 30. Mai 1854 i Aalborg, g. 4. Juli 1800 m. *Nicolette Andriette Toft*, f. 2. Marts 1778 paa Ullerup (Sennels Sogn), † 5. Okt. 1850 i Hjørring, Datter af Kancelliraad Nicolai T. til Ullerup og Barbara Agnethe Brorson. Børn: Fjerde Slægtled, 15—22.
8. b. *Birthe Kabell*, dbt. 12. Juli 1773 i Aarhus (Vor Frue), † 26. Dec. 1805 i Aarhus (Vor Frue).
9. c. *Andreas Løvenhertz Kabell*, dbt. 18. Dec. 1775 i Aarhus (Vor Frue), 1797 Student, 14. Apr. 1810 cand. theol., 5. Juli 1814 Sognepræst i Linnerup og Hammer, † 5. Okt. 1857 i Linnerup, g. 4. Mai 1815 i Linnerup m. *Maren Laurberg*, dbt. 21. Juli 1786 i Skanderborg, † 27. Okt. 1856 i Linnerup, Datter af Toldkasserer Lauritz L. og Ellen Cathrine Hatting.
10. d. *Peder Kabell*, dbt. 28. Nov. 1780 i Aarhus (Vor Frue), 1801 Student, 28. Apr. 1806 cand. theol., Kantor ved Aarhus Domkirke, † 23. Okt. 1812 i Aarhus (Domsognet), g. 10. Sept. 1807 i Aarhus m. *Anna Elisabeth Wulff*, f. 12. Juli 1786 i Stubbekøbing, (g. 2° 21. Aug. 1817 paa Petersgaard (Kalvehave Sogn) m. Generalløitnant Ernst Poul Bruhn, (S.K.*) (D.M.), f. 13. Aug. 1787 i København (Slotskirken), † 11. Apr. 1868 i Blovstrød, begr. i København (Garnisons)), † 13. Juni 1853 i København (Garnisons), Datter af Indrulleringschef i Østjyllands Distrikt, Kommandør Frederik Christian W. og Kirstine Pedersdatter Johansen. Børn: Fjerde Slægtled, 23—25.
11. c. *Johannes Kabell*, dbt. 5. Dec. 1783 i Aarhus (Vor Frue), Organist og Kantor ved Aarhus Domkirke, † 13. Sept. 1855 i Aarhus (Domsognet).
12. f. *Christian Friderich Kabell*, dbt. 2. Mai 1787 i Aarhus (Vor Frue), † 19. Nov. 1788 i Aarhus (Vor Frue).
13. g. *Stine Kabell*, dbt. 2. Mai 1787 i Aarhus (Vor Frue).
14. h. *Laur Westergaard Kabell*, dbt. 18. Nov. 1789 i Aarhus (Vor Frue), Student, † 20. Febr. 1820 i København (Frederiks Hospital).

FJERDE SLÆGTLED

Amtsraad, Provst Søren Kabells Børn med Nicolette Andriette Toft.

15. a. *Nicolai Toft Kabell*, f. 1. Juni 1801 i Thisted, Ejer af Hæstrupgaard (Hæstrup Sogn), † 14. Juli 1849 paa Hæstrupgaard (Hæstrup Sogn), g. 1° 30. Okt. 1829 i Hæstrup m. *Helmicca Margrethe Wilsbeck*, f. ca. 1808 i Jelstrup, † 11. Jan. 1830 i Tornsted, 21½ Aar gammel, Datter af Godsejer Peder Bjerring W. til Hæstrupgaard og Ane Christophersdatter, g. 2° 27. Sept. 1833 i Thisted m. *Agathe Marie Kristine Toft*, f. 2. Sept. 1802 paa Aarupgaard, † 7. Juni 1839 paa Hæstrupgaard (Hæstrup Sogn), Datter af Premierløjtnant Ole Adolph Brorson T. til Landlyst og Charlotte Elisabeth Günter. Børn: Femte Slægtled, 26—28.
16. b. *Christoffer Kabell*, f. 13. Marts 1803 i Thisted, 1822 Student, 24. Juli 1831 cand. theol., 1. Okt. s. A. Notarius ved det theologiske Fakultet, † 9. Febr. 1835 i Hjørring.
17. c. *Martin Anton Kabell*, f. 21. Febr. 1805 i Thisted, Gaardejer i Lønstrup og Sognefoged i Maarup Sogn, (D.M.), g. 19. Okt. 1832 i Sejlstrup m. *Amalie Høyer*, dbt. 29. Juni 1806 i Sejlstrup, Datter af Kammerraad Rasmus H. til Sejlstrup og Helene Margrethe Sand.
18. d. *Agatha Maria Kabell*, f. 24. Apr. 1807 i Thisted, † 1851, g. 26. Apr. 1833 i Hjørring m. Amtsfuldmægtig i Hjørring *Jacob Lund Hesbeck*, f. ca. 1800, † 30. Mai 1838 i Hjørring, 38 Aar gl.
19. e. *Birgitte Laurentia Andrea Kabell*, f. 11. Apr. 1809 i Thisted, † 7. Marts 1900 i København, g. 12. Jan. 1849 m. Proprietær *Peter Lassen* til Rønnowsholm (Vrejlev Sogn) og Tornstedgaard (Nørre Tranders Sogn), f. ca. 1793 paa Bentzonseje (Ørsted Sogn, i hvis Kirkebøger Daabsindførslerne mangler for Tidsrummet 1790—1796), † 7. Sept. 1877 i København (Skt. Johannes).
20. f. *Petrus Kabell*, f. 19. Sept. 1811 i Skyum, 1830 Student, 15. Nov. 1836 cand. theol., 18. Nov. 1837 konstitueret Adjunkt i Horsens, 22. Sept. 1838 Adjunkt i Aarhus, 10. Juli 1848

Sognepræst i Vejlbj og Homaa, 15. Sept. 1857 Sognepræst i Næstelsø og Mogenstrup, 2. Febr. 1883 Afsked, † 24. Juni 1899 i Frederiksberg, g. 14. Mai 1842 i Hjørring m. *Christiane Henriette Kristine de Brinck-Seidelin*, f. 4. Okt. 1815 i København, † 17. Juni 1899 i Frederiksberg, Datter af Generaldecisor for det direkte Skattevæsen, Medlem af den grundlovgivende Rigsforsamling, Konferensraad Ludvig Christian de B.-S. og Marie Elisabeth Krogh. Børn: Femte Slægtled, 29—35.

21. g. *Severine Nicoline Kabell*, f. 10. Marts 1815 i Skyum, g. 27. Mai 1854 i Aalborg m. Proprietær, Kammerraad *Hans Schou* til Aldershaab, f. 19. Sept. 1794, † 30. Aug. 1857 paa Aldershaab.
22. h. *Laurette Kabell*, f. 16. Apr. 1818 i Skyum, g. 28. Sept. 1849 i Hjørring m. Forpagter af Fuglsig, senere Proprietær *Peter Ludvig Emil Benthin* til Brorholt (Vadum Sogn), f. 16. Marts 1823 paa Ubberupgaard (Tømmerup Sogn), † 7. Dec. 1905 i Vadum.

Kantor Peder Kabells Børn med Anna Elisabeth Wulff.

23. a. *Frederik Christian Kabell*, f. 28. Febr. 1808 i Aarhus (Dom-sognet), 1828 Student, 1829 cand. phil., 1833 cand. polyt., 1831—1833 Adjunkt ved Herlufsholm, 1833—1835 studerede Mølle- og Vandbygningsfagene i Udlandet, 1836 Det kongelige danske Videnskabernes Selskabs Præmie for Priso-pgave om Kalk og Mørtel, 2. Okt. 1838 (Bestalling 19. Dec. s. A.) Overinspektør ved den kgl. Saline Travensalz i Holsten, 28. Juni 1842 virkelig Kammerraad, 1848—1852 byggede en Dampmølle i København for Bagermestrene Marstrand & Nielsen, 1851 rejste med off. Understøttelse til Frankrig, Belgien og Tyskland for at gøre sig bekendt med de nyeste Forbedringer i Møllebyggeriet, 9. Jan. 1856 Justitsraad, 5. Dec. 1863 Amtsforvalter for Ringkøbing Amtsstuedistrikt, 12. Okt. 1870 Amtsforvalter for Skanderborg Amtsstuedistrikt, 1888 Medaille af 2. Grad for Diatomekiselpræparater ved den nordiske Industri-, Kunst- og Land-

- brugsudstilling i København, (R.*), † 31. Dec. 1903 i København (Skt. Jacobs), begr. i Skanderborg, g. 16. Dec. 1837 i København (Garnisons) m. *Hanna Elisa Henriette Jacobsen*, f. 4. Marts 1814 i København (Helligaands), † 31. Jan. 1881 i Skanderborg, Datter af Vognmand i København Henrik Ludvig J. og Karen Sophie Rasmussen. Børn: Femte Slægtled, 36—38.
24. b. *Martine Petra Elisa Kabell*, f. 15. Aug. 1809 i Aarhus (Domsognet), † 18. Apr. 1891 i København (Skt. Johannes), g. 28. Sept. 1831 i Aarhus (Domsognet) m. Sognepræst i Lille Lyngby og Ølsted *Niels Peter Henneberg*, f. 3. Febr. 1801 i Slagelse (Skt. Peders), † 11. Febr. 1868 i København (Skt. Johannes).
25. c. *Peter Christoffer Kabell*, f. 30. Juni 1810 i Aarhus (Domsognet), 6. Mai 1834 Boghandler i Viborg, 1852—1857 Ejer af Skovsgaard (Tapdrup Sogn), derefter af Kjærsgaard (Balle Sogn), † 29. Marts 1895 i Silkeborg, g. 18. Sept. 1834 i Viborg m. *Eline Rebekka Buchwald*, f. 22. Mai 1808 i Viborg, † 15. Okt. 1874 paa Kjærsgaard, Datter af Købmand i Viborg, kgl. Agent Niels Andreas B. og Maren Andersdatter Funder. Børn: Femte Slægtled, 39—44.

FEMTE SLÆGTLED

Godsejer Nicolai Toft Kabells Børn med Agathe Marie Kristine Toft.

26. a. *Helmikka Margrethe Kabell*, f. 4. Dec. 1834 paa Hæstrupgaard (Hæstrup Sogn), † 10. Juni 1866 paa Tornstedgaard (Nørre Tranders Sogn), g. 31. Marts 1854 m. Godsejer, Baron *Joseph Emil Adeler* til Eskjær og Bustrup, f. 25. Apr. 1830 paa Høgholm (Tirstrup Sogn), (g. 2° 12. Marts 1868 i Færsløv m. Caroline Marie Cathrine Voss, f. 8. Febr. 1841 i Reinfeld, † 21. Aug. 1904 i Laven), † 12. Juni 1882 i København.
27. b. *Søren Adolf Christoffer Wilsbech Kabell*, f. 9. Juli 1837 paa Hæstrupgaard (Hæstrup Sogn), 1857—1865 Ejer af Edelslund (Todbjerg Sogn), 1865—1872 Ejer af Linalyst ved Nibe,

derefter Tobaksfabrikant i København, † 3. Jan. 1894 i København (Skt. Johannes), g. 17. Juli 1857 i Grinderslev m. *Laura Marie Grønbech*, f. 31. Aug. 1833 paa Eskjær (Grinderslev Sogn), † 28. Okt. 1888 i Frederiksberg, Datter af Godsejer, Kammerraad A. C. G. til Eskjær og Christiane Toft. Børn: Sjette Slægtled, 45—54.

28. c. *Agathe Marie Kristine Charlotte Kabell*, f. 19. Mai 1839 paa Hæstrupgaard (Hæstrup Sogn), Musiklærerinde i København, † 30. Dec. 1896 i Frederiksberg.

Sognepræst Petrus Kabells Børn med Christiane Henriette Kristine de Brinck-Seidelin.

29. a. *Marie Elisabeth Kabell*, f. 21. Marts 1843 i Aarhus, † 19. Marts 1921 i København (Helligkors), g. 10. Sept. 1872 i Næstelsø m. Jernbaneingeniør, Godsejer *Søren Winkel* til Dybvad (Skæve Sogn), (R.*), f. 20. Aug. 1841 paa Dybvad (Skæve Sogn), † 15. Febr. 1921 i Hillerød.
30. b. *Søren Christoffer Kabell*, f. 28. Nov. 1844 i Aarhus, 1863 Student, 1870 cand. med., 1871—1872 Kandidat ved Kommunehospitalet, 1872 praktiserende Læge i Rønne, 1891—1914 Medlem af Rønne Byraad, 1. Okt. 1892—31. Marts 1910 Læge ved Bornholms Amtssygehus, 28. Nov. 1934 Æresborger i Rønne, † 6. Apr. 1936 i Rønne.
31. c. *Ludovica Nicolette Kabell-Rosenørn*, f. 17. Febr. 1848 i Aarhus, adopteret af Politikeren, Kammerherre, Geheimekonferensraad, Overpræsident i København Ernst Emil Rosenørn og Mariane Magdalene Clausine de Brinck-Seidelin (Moderens Søster), Blomstermalerinde; Elev af Emmy Thornam og i Paris af Madeleine Lemaire, 1896—1918 Udstiller paa Charlottenborg, † 5. Aug. 1918 i Jyderup.
32. d. *Nicolette Kabell*, f. 22. Marts 1850 i Vejlbj (Sønder Herred Dyrs), † 20. Mai 1913 i Frederiksberg, g. 11. Mai 1883 m. Kasserer i Overformynderiet, cand. polit. *Hans Albert Kierumgaard* (R.*) (D.M.), f. 6. Febr. 1844 i København (Vor Frue), † 11. Juni 1928 i Frederiksberg.
33. e. *Christiane Kabell*, f. 31. Juli 1851 i Vejlbj (Sønder Herred



STADSTAMBOUR
CHRISTOFFER SØRENSEN KABELL
1739—1822



JUSTITSRAAD, AMTSFORVALTER
FREDERIK CHRISTIAN KABELL
. RIDDER AF DANNEBROG.
1808—1903 .

Dyrs), † 18. Okt. 1940 i Jyderup, g. 3. Aug. 1880 i Næstelsø m. Gaardejer i Viksø *Søren Nicolai Benthin*, Søn af Nr. 22, f. 3. Dec. 1853 paa Bjørnumgaard (Vadum Sogn), † 10. Aug. 1932 i Jyderup.

34. f. *Ludvig Christian Brinck-Seidelin Kabell*, f. 21. Juli 1853 i Vejlbjby (Sønder Herred Dyrs), Landskabsmaler; 1873 Elev paa Kunstakademiet, 1877 Debut paa Decemberudstillingen, Okt. 1880—Mai 1881 Studieophold i Paris sammen med Brødrene Skovgaard, 1881 den Sjødringske Opmuntringspræmie for »Marklandskab i Sydsjælland. Sommerdag med store Skymasser«, 1883 den Neuhausenske Præmie for »En Junidag i Nærheden af en Bondeby. Motiv fra Toxværd By«, 1886 Studieophold i Tyrol og Italien med Akademiets Rejsestipendium, 1895 Akademiets Aarsmedaille 1. Gang for »Klar Vintermorgen. Fra Strædet i Fredensborg«, † 1. Febr. 1902 i Fredensborg, g. 20. Aug. 1887 i Hillerød m. Baronesse *Rudolphine Wedell-Wedellsborg*, f. 8. Juli 1856 paa Holckenhavn (Vindinge Sogn), † 4. Febr. 1920 i Fredensborg, Datter af Skovrider, senere Overførster, Hofjægermester, Baron Frederik Julius W.-W. og Baronesse Marie Frederikke Caroline Holck.
35. g. *Johannes Martin Agathus Kabell*, f. 16. Dec. 1854 i Vejlbjby (Sønder Herred Dyrs), † 1. Febr. 1856 i Vejlbjby (Sønder Herred Dyrs).

Amtsforvalter, Justitsraad Frederik Christian Kabells Børn med Hanna Elisa Henriette Jacobsen.

36. a. *Elisa Petra Kabell*, f. 14. Mai 1839 i Oldesloe, † 8. Okt. 1896 i København (Skt. Jacobs), g. 4. Aug. 1863 m. Bygningsinspektør i København, Arkitekt *Rasmus Langeland Mathiesen*, f. 1. Jan. 1834 i Oldesloe, † 18. Jan. 1911 i Roskilde, begr. i København.
37. b. *Ernst Frederik Kabell*, f. 14. Juni 1841 i Oldesloe, 1. Apr. 1861 Elev i den militære Højskoles yngste Afdeling, 1. Apr. 1863 Sekondløjtnant a la suite i Artilleriet og Elev i ældste

Afdeling, 21. Sept. 1868 Premierløjtnant i 2. Art. Bat., 7. Dec. 1876 Afsked, s. A. Kontorchef i Overdriftsinspektoratet for de jysk-fynske Statsbaner, 26. Jan. 1881 Kaptain i Artilleriets Forstærkning og Chef for 15. Bat., 1. Apr. 1882 Stationsinspektør i Thisted, † 6. Nov. 1903 i Thisted, g. 5. Nov. 1867 i København (Garnisons) m. *Magnella Kristine Pedersen*, f. 25. Dec. 1840 i Frederiksberg, † 14. Febr. 1895 i Thisted, Datter af Etatsraad, Birkedommer Johan Anton Frederik Wilhelm P. og Magnella Kristine Galten. Børn: Sjette Slægtled, 55—63.

38. c. *Sophie Henriette Kabell*, f. 26. Aug. 1843 i Oldesloe, † 7. Febr. 1844 i Oldesloe.

Godsejer Peter Christoffer Kabells Børn med Eline Rebekka Buchwald.

39. a. *Frederik Andreas Kabell*, f. 19. Juni 1835 i Viborg, Købmand i Frederikshavn, † 3. Nov. 1899 i Frederikshavn, g. 8. Febr. 1892 i Frederikshavn m. *Olivia Johanne Kirstine Holberg*, f. 3. Okt. 1864 i København, † 7. Aug. 1894 i Frederikshavn, Datter af Murermester Karl H. og Marie Kristine Holbeck. Barn: Sjette Slægtled, 64.
40. b. *Mary Elisa Kabell*, f. 17. Okt. 1836 i Viborg, † 20. Febr. 1889 i Kaalshave, g. 23. Juli 1874 i Balle m. Sognepræst i Krage-lund og Funder, senere i Guldbjerg og Nørre Sandager *Johan Frederik Sigismund Møsting Krag*, f. 27. Dec. 1835 i Ringsted, (g. 2^o 26. Okt. 1892 i Østrup m. Anna Knudsen, f. 23. Mai 1865 i Grindløse, Datter af Gaardejer Andreas K. og Mette Kirstine Hansen).
41. c. *Ernestine Poulina Kabell*, f. 29. Marts 1839 i Viborg, † 19. Juli 1884 i Gentoft, g. 25. Aug. 1865 m. Driftsbestyrer for Dampsporvognene i København *Paul Breineberg Obel*, f. 23. Mai 1839 i Christiania.
42. d. *Henriette Marie Hedvig Kabell*, f. 7. Mai 1842 i Viborg, † 16. Juli s. A. i Viborg.
43. c. *Rudolph Vilhelm August Kabell*, f. 8. Jan. 1846 i Viborg, 1865

- Student, 1872 cand. med., Juli 1872 Reservelæge ved XII Bat. i Fredericia, Sept. 1872 til XVI Bat. og Garnisons Sygehus i Odense, Aug. 1873—Juni 1874 ved Garnisons Sygehus i København, Aug. 1874 Læge i Hesselager, † 17. Apr. 1902 i Korsør, g. 7. Okt. 1875 i Kragelund m. *Mathilde Albine Westermann*, f. 14. Juli 1850 i København, † 18. Febr. 1906 i Nyborg, Datter af Fabrikant Hans Frederik W. og Emma Sophie Haagensen-Rud. Barn: Sjette Slægtled, 65.
44. f. *Peter Alfred Kabell*, f. 16. Juni 1849 i Viborg, 1880—1890 Ejer af Stubbergaard (Sevel Sogn), 1891—1910 af Marienlyst (Tilst Sogn) og derefter af Nordskovgaard (Hornbæk-Hellebæk Sogn), (R.*), † 28. Juli 1927 paa Nordskovgaard (Hornbæk-Hellebæk Sogn), begr. i Gentofte, g. 8. Juni 1883 i Odense (Skt. Knuds) m. *Fanny Augusta Gædecken*, f. 19. Aug. 1852 i Odense, † 4. Marts 1931 i Gentofte, Datter af Grosserer Emil G. og Nicoline Quaade. Børn: Sjette Slægtled, 66—67.

SJETTE SLÆGTLED

Tobaksfabrikant Søren Adolf Christoffer Wilsbech Kabells Børn med Laura Marie Grønbech.

45. a. *Andreas Nicolai Kabell*, f. 12. Nov. 1858 paa Edelslund (Todbjerg Sogn), Købmand i Thisted, † 3. Dec. 1941 i Thisted, g. 3. Okt. 1889 i Thisted m. *Marie Kristine Schiellerup*, f. 17. Jan. 1860 i Thisted, † 29. Jan. 1922 i Thisted, Datter af Christian Marius S. og Kirstine Johanne Elisabeth Lemberg. Børn: Syvende Slægtled, 68—72.
46. b. *Christiane Helmikka Kabell*, f. 9. Apr. 1860 paa Edelslund (Todbjerg Sogn), Malerinde, † 31. Juli 1939 i Slagelse (Skt. Peders).
47. c. *Birgitte Kabell*, f. 30. Mai 1862 paa Edelslund (Todbjerg Sogn), † 26. Juli 1864 paa Edelslund (Todbjerg Sogn).
48. d. *Martin Toft Kabell*, f. 2. Juli 1863 paa Edelslund (Todbjerg Sogn), 1880 Student, 24. Jan. 1891 cand. theol., 26. Juni s. A.

- Sognepræst i Nørnbæk, Sønderbæk og Læsten, 22. Apr. 1897
 Sognepræst i Vejerslev, Ajdt og Torsø, 29. Nov. 1901 1. re-
 siderende Kapellan ved Skt. Mortens Kirke i Randers, 1913
 Sognepræst i Ormslev og Kolt, † 29. Febr. 1924 i Ormslev,
 g. 20. Jan. 1893 i Todbjerg m. *Louise Gad*, f. 20. Mai 1864
 i Vejerslev, † 29. Dec. 1929 i Frederiksberg, Datter af Sogne-
 præst i Todbjerg og Mejlby Andreas Heino Gerhard G. og
 Ane Birgitte Sørensen. Børn: Syvende Slægtled, 73—74.
49. e. *Birgitte Kabell*, f. 6. Okt. 1864 paa Edelslund (Todbjerg
 Sogn), † 12. Marts 1865 paa Edelslund (Todbjerg Sogn).
50. f. *Agathe Kabell*, f. 26. Nov. 1865 i Aalborg, † 2. Marts 1947
 i Gistrup, begr. i Fjerritslev, g. 27. Apr. 1889 i København
 (Skt. Jacobs) m. Sognepræst i Bælum og Solbjerg, senere
 Forretningsfører i Fængselshjælpen *Carl Vilhelm Bielefeldt*,
 f. 20. Okt. 1864 i København (Trinitatis), (g. 2° 22. Okt.
 1910 i København (Esaias) m. Harriet Annette Glud, f. 13.
 Febr. 1885 paa Dragsgaard (Bælum Sogn), Datter af Gods-
 ejer Hans Peter G. til Dragsgaard og Andrea Svanholm),
 † 20. Febr. 1919 i København, Ægteskabet opløst.
51. g. *Laura Kabell*, f. 14. Apr. 1868 paa Linalyst (Veggerby Sogn),
 † 20. Marts 1953 i København (Kildevælds), g. 1. Apr. 1892
 i København (Holmens) m. Premierløjtnant i Flaaden,
 senere Lodsoldermand i Hals *Mathias Kjeldsen de Fine
 Licht*, f. 16. Sept. 1859 paa Lerckenfeldt (Kalundborg Land-
 sogn), † 23. Febr. 1917 i Hals.
52. h. *Charlotte Kabell*, f. 31. Mai 1869 paa Linalyst (Veggerby
 Sogn), † 1. Dec. 1945 i Frederiksberg, g. 9. Sept. 1890 i Kø-
 benhavn (Skt. Jacobs) m. Postmester i Skanderborg *Jens
 Thomsen* (R.*), f. 20. Sept. 1855 i Struer, † 8. Sept. 1910
 i København (Helligkors).
53. t. *Birgitte Kabell*, f. 25. Okt. 1870 paa Linalyst (Veggerby
 Sogn), † 12. Apr. 1884 i København (Skt. Johannes).
54. j. *Julie Kabell*, f. 30. Sept. 1873, † 23. Apr. 1903 i Roskilde,
 g. 1894 i København m. Fabriksinspektør i Roskilde *Carl
 Frederik Myhre*, f. 23. Juni 1854 i Aalborg, † 10. Juli 1926
 i Roskilde.

Stationsinspektør, Kaptain Ernst Frederik Kabells Børn med Magnella Kristine Pedersen.

55. a. *Vilhelm Kabell*, f. 23. Mai 1869 i København (Garnisons), 1. Sept. 1885 Maskinlærling paa Orlogsværftet, 1. Juli 1896 Afsked, 1897—1900 Maskinmester af 2. Klasse paa Østre Gasværk i København, 1900—1904 Assistent paa Aarhus Gasværk, 1904 Bestyrer af Hillerød Gasværk, 1939 Afsked, † 11. Okt. 1951 i København (Sundby), g. 26. Okt. 1894 i København (Skt. Jacobs) m. *Christine Jørgensen Høegh*, f. 23. Apr. 1872 i Homaa, † 29. Sept. 1949 i København (Sundby), Datter af Gaardejer Niels Jørgensen H. og Louise Nielsen Hyllested. Børn: Syvende Slægtled, 75—78.
56. b. *Magnella Kirstine Kabell*, f. 28. Sept. 1870 i København (Garnisons), † 31. Mai 1876 i København (Garnisons).
57. c. *Frederik Kabell*, f. 21. Sept. 1871 i København (Garnisons), 1892 cand. pharm., 1896—1905 Bestyrer af Samsø Apotek, 1905—1910 Apoteker i Vordingborg, 1910—1919 Apoteker i Randers (Svaneapoteket), 1910 Ejer af Køsters Bitterfabrik i Randers, 1913 Vicepræsident i Forenede Danske Motorejere, 1917 Medlem af Randers Byraad, Formand for A/S Randers Margarinefabrik, for Foreningen af Sygehusbestyrelser i Danmark, Medlem af Bestyrelsen for Randers-Hadsund og Viborg-Faarup Jernbaner, for A/S Absalon, for Landsforeningen Den personlige Friheds Værn, for Foreningen af købstadskommunale Elektricitetsværker og for Dansk Brændsels- og Kontrolforening, Viceborgmester, (R.*) † 23. Juli 1943 i Randers, g. 1° 8. Mai 1899 i København (Skt. Jacobs) m. *Ebba Marie Faber*, f. 11. Febr. 1876 i Tranebjerg, Datter af Apoteker i Tranebjerg Carl Axel F. og Charlotte Vilhelmine Clausen, Ægteskabet opløst, g. 2° 3. Nov. 1926 i Silkeborg m. *Johanne Jacobsen*, f. 3. Jan. 1896 i Randers, † 1. Apr. 1946 i Randers, Datter af Tandlæge Søren Andreas J. og Anna Lauritzen. Børn: Syvende Slægtled, 79—81.
58. d. *Peter Kabell*, f. 24. Marts 1873 i København (Garnisons),

- 1892 Student, 1899 cand. med., 1900 praktiserende Læge i Glumsø, 1910—1924 Formand for Sundhedskommissionen, 1918 Medlem af Værgeraadet, g. 18. Marts 1900 i Thisted m. *Elisabeth (Bessie) Brinkmann*, f. 20. Okt. 1871 i Thisted, † 26. Aug. 1955 i Glumsø, Datter af Købmand i Thisted Wilhelm Joseph B. og Marie Sofie Frederikke Bertelsen. Børn: Syvende Slægtled, 82—84.
59. e. *Elisabeth Kabell*, f. 20. Mai 1874 i København (Garnisons), g. 28. Nov. 1894 i København (Skt. Jacobs) m. Billedhuggeren *Anders Jensen Bundgaard* (R.*) (D.M.), f. 7. Aug. 1864 i Ersted (Aarestrup Sogn), † 19. Sept. 1937 i København (Sions).
60. f. *Magnella Kirstine Kabell*, f. 16. Aug. 1876 i Vildbjerg, g. 2. Mai 1896 i Thisted m. Konsul, Købmand *Johan Georg Brinkmann*, f. 14. Jan. 1870 i Thisted, † 8. Mai 1935 i København (Hellerup).
61. g. *Ejnar Kabell*, f. 18. Marts 1878 i Aarhus, † 6. Juni 1893 i Thisted.
62. h. *Astrid Kabell*, f. 5. Juli 1880 i Silkeborg, g. 1° 13. Okt. 1900 i Thisted m. Læge i Thisted, senere i Vordingborg og derefter i Lou Poul Nordentoft, f. 3. Apr. 1874 i Brabrand, Ægteskabet opløst, g. 2° 12. Mai 1916 i Taarbæk m. Stationsforstander *Georg Gustav Ulrich* (R.*), f. 15. Okt. 1868 paa Kærup (Benløse Sogn).
63. i. *Henry Kabell*, f. 21. Nov. 1881 i Silkeborg, Cementvarefabrikant i Hillerød, † 4. Okt. 1947 i Hillerød, g. 14. Marts 1913 i Frederiksberg (Raadhuset) m. *Ebba Bartholmine Qvistgaard*, f. 13. Sept. 1884 paa Sandballegaard (Grundfør Sogn), Datter af Proprietær Ivar Svanholm Q. til Sandballegaard og Thora Emilie Kruse. Adoptivbarn: Syvende Slægtled, 85.

Købmand Frederik Andreas Kabells Barn med Olivia Johanne Kirstine Holberg.

64. a. *Peter Johannes Andreas Kabell*, f. 7. Febr. 1893 i Frederikshavn, Direktør i København, g. 3. Febr. 1921 i Frederiksberg m. *Esther Christensen*, f. 15. Febr. 1898 i Aarhus (Skt.

Pauls), Datter af Vinhandler, Grosserer Marinus C. og Cecilie Emilie Henriette Nielsen. Børn: Syvende Slægtled, 86—87.

Læge Rudolph Vilhelm August Kabells Barn med Mathilde Albine Westermann.

65. a. *Aage Emanuel Christoffer Kabell*, f. 8. Jan. 1877 i Hesselager, 1896 Student, 1899 Tandlægeeksamen, 1899—1901 Tandlæge i København, 1901 Tandlæge i Nyborg, 1918 Repræsentant i Dansk Jagtforening, 1920 Forretningsfører for Hedeselskabet, 1921 Styrelsesmedlem i Forenede Danske Motorejere, 1948 Vicepræsident i samme, (R.*), g. 6. Marts 1909 i Frederiksberg m. *Gerda Cathrine Holm*, f. 1. Mai 1885 i Aalborg, (g. 2° m. Politimester i Storehedinge, senere i Hillerød Knud Lassen (R.*), f. 24. Dec. 1866 i Asperup), Datter af Direktør i Aalborg, Konsul, Etatsraad Hans Holm og Cathrine Lassen, Ægteskabet opløst. Børn: Syvende Slægtled, 88—89.

Proprietær Peter Alfred Kabells Børn med Fanny Augusta Gædecken.

66. a. *Poul Einar Kabell*, f. 8. Mai 1884 paa Stubbergaard (Sevel Sogn), Ejer af Nordskovgaard (Hornbæk-Hellebæk Sogn), g. 13. Febr. 1921 i København (Vor Frue) m. *Valborg Agnete Svendsen*, f. 20. Okt. 1893 i Hellebæk. Børn: Syvende Slægtled, 90—91.
67. b. *Polly Kabell*, f. 29. Dec. 1886 paa Stubbergaard (Sevel Sogn), g. 23. Mai 1912 i Hellebæk m. Grosserer i København, Godsejer *Harald Thorvald Kjær* til Rosenholm og Kantebogård i Småland (R.*) (Chr.X.Fr.M.) (Chr.X.Kr.E.M.) (Fi.B.H.) (Fi.Fr.3.) (Fi.r.K.2.) (Fi.S.F.) (S.V.3.), f. 31. Aug. 1885 paa Vigelsø, † 21. Febr. 1951 i København (Holmens).

SYVENDE SLÆGTLED

Købmand Andreas Nicolai Kabells Børn med Marie Kristine Schiellerup.

68. a. *Clara Kabell*, f. 11. Okt. 1890 i Thisted, Sygeplejerske, † 1952 i Silkeborg.
69. b. *Søren Kabell*, f. 27. Okt. 1891 i Thisted, Grosserer i København, g. 3. Dec. 1917 i Nørresundby m. *Ellen Klitgaard*, f. 25. Nov. 1892 i Nørresundby, Datter af Købmand Lauritz Diderik K. og Thora Theisen, Ægteskabet opløst. Børn: Ottende Slægtled, 92—93.
70. c. *Christian Lemberg Kabell*, f. 30. Nov. 1892 i Thisted, Styrmand, Reserveløitnant i Søværnet, druknede 6. Apr. 1918 i Kattegat, begr. i Thisted.
71. d. *Agathe Christiane Kabell*, f. 17. Apr. 1896 i Thisted, Lærerinde.
72. e. *Julie Elisabeth Kabell*, f. 1. Okt. 1905 i Thisted, g. 27. Juni 1930 i Thisted m. Proprietær *Tage Hove Nielsen* til Ginne-rup Østergaard, senere til Ny Ryomgaard, f. 13. Okt. 1904 i Østerild.

Sognepræst Martin Toft Kabells Børn med Louise Gad.

73. a. *Einar Kabell*, f. 5. Dec. 1893 i Nørbæk, 1912 Student, 1913 cand phil., studerede Medicin, men afbrød Studierne og fik Ansættelse i Magistraten og i Indenrigsministeriet, 1944 musikpædagogisk Eksamen.
74. b. *Andreas Gad Kabell*, f. 25. Mai 1900 i Vejerslev, 1918 Student, 1931 cand. med., s. A. Læge ved Hald Kuranstalt, † 31. Mai 1932 paa Hald (Dollerup Sogn).

Gasværksbestyrer Vilhelm Kabells Børn med Christine Jørgensen Høegh.

75. a. *Ejnar Høegh Kabell*, f. 31. Juli 1893 i København (Fødselsstiftelsen), Løitnant, Kørelærer i Næstved, g. 1° 20. Sept. 1919 i Næstved m. *Julie Margrethe Jacobsen*, f. 24. Juli 1889 i Næstved, Datter af Husejer Frederik J. og Marie Sofie Jensen, Ægteskabet opløst, g. 2° 30. Okt. 1941 i Næstved m. *Jenny Gudrun Christensen*, f. 1. Febr. 1907 i Langebæk (Kalvehave Sogn), Datter af Slagter Harald C. og Kirstine Mortensen. Børn: Ottende Slægtled, 94—95.



LANDSKABSMALEREN
LUDVIG CHRISTIAN BRINCK-SEIDELIN KABELL
1853—1902



PROPRIETÆR
PETER ALFRED KABELL
TIL NORDSKOVGAARD
RIDDER AF DANNEBROG
1849—1927

76. b. *Frederik Christian Kabell*, f. 22. Juni 1895 i København.
77. c. *Magnella Christine Kabell*, f. 23. Okt. 1897 i København (Skt. Jacobs), g. 26. Dec. 1923 i Frederiksborg Slotskirke m. Boghandler i Nagskov, senere i København *Tage Christian Nissen*, f. 2. Dec. 1895 i Silkeborg.
78. d. *Elisa Kabell*, f. 26. Jan. 1901 i Aarhus, † 19. Jan. 1949 i København (Rigshospitalet), g. 15. Marts 1935 i Frederiksborg Slotskirke m. Stenhugger *Frantz Gustav Bovin*, f. 19. Aug. 1914 i Frederikshavn, Ægteskabet opløst.

Apoteker Frederik Kabells Børn med Ebba Marie Faber og Johanne Jacobsen.

79. a. *Vita Kabell*, f. 27. Mai 1906 i Vordingborg, Afdelingsleder i Forenede Danske Motorejere i København.
80. b. *Ruth Kabell*, f. 29. Nov. 1910 i Randers, g. 5. Mai 1932 i København (Hellerup) m. Kaptain i Hæren *Peder Valdemar Tøger Ahnfeldt-Møllerup*, f. 26. Juli 1907 i Aarhus, † 21. Marts 1945 i København (ved Shellhusets Bombardement).
81. c. *Kirsten Kabell*, f. 30. Sept. 1927 i Randers (Skt. Peders), g. 21. Okt. 1948 i Randers m. Direktør, Fabrikant i Randers *Kaj Christian Sjøberg*, f. 2. Juli 1907 i Tornby.

Læge Peter Kabells Børn med Elisabeth (Bessie) Brinkmann.

82. a. *Paul Ernst Kabell*, f. 15. Jan. 1901 i Glumsø, 1919 Student, 1929 cand. med., Nov. 1929—Dec. 1930 Kandidat ved Sindsygehospitalet Oringe, Jan. 1931—Jan. 1932 Reservelæge ved Ringsted Sygehus, Febr. 1932—Jan. 1933 Turnus paa Rigshospitalet, Febr. 1933—Apr. s. A. Kandidat ved samme Hospitals Fødeafdeling, Mai 1933—Sept. s. A. Kandidat ved Frederiksberg Hospitals Hudafdeling, Jan. 1934 Assistent hos Ørelæge Lange i Aarhus, Marts 1936—Juni s. A. Kandidat ved Dronning Louises Børnehospital, 1937 praktiserende Læge i Køge, g. 17. Dec. 1935 i København (Raadhuset) m. *Birgitte Krabbe*, f. 13. Febr. 1904 i Frederiksberg (dbt. Hørsholm), Datter af Kommittet i Udenrigsministeriet, cand.

jur. et polit. Jon Haraldsen K. og Margrethe Casse. Barn:
Ottende Slægtled, 96.

83. b. *Sven Kabell*, f. 11. Marts 1902 i Glumsø, Resettlementofficer i Kulai, Malaja, g. 10. Aug. 1938 i Salisbury, S. Rhodesia, m. *Margaret Wattson*. Børn: Ottende Slægtled, 97—100.
84. c. *Inge Marie Kabell*, f. 11. Marts 1903 i Glumsø, g. 4. Nov. 1930 i København (Slotskirken) m. Grosserer i København *Paul Adolf Garde*, f. 11. Febr. 1892 i Aalborg.

Cementvarefabrikant Henry Kabells og Ebba Bartholmine Qvistgaards Adoptivbarn.

85. a. *Jytte Kabell*, f. 2. Nov. 1924 i København, g. 7. Juni 1946 i Frederiksborg Slotskirke m. Arkitekt *Ejnar Erik Lütken*, f. 2. Febr. 1917 i København, Ægteskabet opløst.

Direktør Peter Johannes Andreas Kabells Børn med Esther Christensen.

86. a. *Fritze Olivia Merete Kabell*, f. 21. Jan. 1922 i Frederiksberg, g. 18. Juli 1944 paa Rosenholm i Småland m. Læge i København *Steen Schleisner-Meyer*, f. 20. Mai 1920 i København (Hellerup).
87. b. *Gustav Kay Frederik Kabell*, f. 3. Juni 1926 i Gentofte, Teknikumingeniør i Helsingør.

Tandlæge Aage Emanuel Christoffer Kabells Børn med Gerda Cathrine Holm.

88. a. *Preben Kabell*, f. 2. Juli 1909 i Nyborg, Kunstmaler.
89. b. *Ruth Mathilde Kabell*, f. 5. Dec. 1913 i Nyborg, g. 29. Dec. 1937 i Bruxelles m. Dr. økon. *Miklos Rudali*, f. 31. Juli 1911 i Ungarn.

Proprietær Poul Einar Kabells Børn med Valborg Agnete Svendsen.

90. a. *Mette Lis Kabell*, f. 14. Febr. 1932 i Helsingør (dbt. Hellebæk).
91. b. *Kirsten Kabell*, f. 7. Sept. 1933 i København (dbt. Hellebæk).

OTTENDE SLÆGTLED

Grosserer Søren Kabells Børn med Ellen Klitgaard.

92. a. *Aage Nicolai Kabell*, f. 25. Juli 1920 i Aalborg, Dr. phil., Adjunkt ved Københavns Universitet, g. 18. Sept. 1948 i Skovshoved m. cand. jur. *Agnete Elisabeth Poulsen*, f. 29. Okt. 1926 i København (Hans Egede), Datter af Civilingeniør Erik P. og Zoila Grønsund. Barn: Niende Slægtled, 101.
93. b. *Christian Klitgaard Kabell*, f. 16. Sept. 1925 i Aalborg, 1944 Student, 1951 cand. jur., 1. Jan. 1952 fungerende Sekretær i Statens Ligningsdirektorat og tjenstgørende ved Amtsligningsinspektoratet for Haderslev og Tønder Amter.

Løitnant, Kørelærer Ejnar Høegh Kabells Børn med Julie Margrethe Jacobsen og Jenny Gudrun Christensen.

94. a. *Liss Kabell*, f. 11. Mai 1920 i Gladsaxe, g. 5. Aug. 1945 i Næstved (Skt. Peders) m. Typograf i Næstved *Carl Frederik Hansen*, f. 1. Febr. 1919 i Herlufsholm.
95. b. *Merete Kabell*, f. 25. Jan. 1940 i Herlufsholm.

Læge Paul Ernst Kabells Barn med Birgitte Krabbe.

96. a. *Anne Mette Kabell*, f. 2. Juni 1938 i Køge.

Resettlementofficer Sven Kabells Børn med Margaret Wattson og hendes Børn af tidligere Ægteskab.

97. a. *Rosemary Kabell*, f. 31. Juli 1933, adopteret Kabell.
98. b. *Terence Kabell*, f. 26. Mai 1935, adopteret Kabell.
99. c. *Robert Bruce Kabell*, f. 4. Marts 1940 i S. Rhodesia, † 4. Marts 1940 sst.
100. d. *Peter Bruce Kabell*, f. 4. Marts 1940 i S. Rhodesia, † 10. Juli 1940 sst.

NIENDE SLÆGTLED

Universitetsadjunkt, Dr. phil. Aage Nicolai Kabells Barn med Agnete Elisabeth Poulsen.

101. a. *Ellen Charlotte Kabell*, f. 8. Apr. 1953 i København (Helligkors).



KOFFARDIKAPTAIN
MATHIAS IBSEN LUNDING
1690—1728

LUNDING

Vaaben: I Slægten findes et tresidet Signet, paa den ene Side tre voksende Træer, paa Hjelmen en Trane holdende en Kugle i den ene Klo, paa den anden Side en Skikkelse med en Stav i højre Haand, støttende sig i tilbagelænet Stilling med venstre Arm paa et blaat Skjold med Bogstaverne M. L., øverst i venstre Hjørne et glorumstraale Englehoved, paa den tredie Side en Mand, der bestiger et firedelt Bjerg, og Omskriften: Meditando et laborando. Slægten benytter nu Vaabenet med de tre Træer, og det oprindelige Hjelmtegn er undertiden erstattet af tre Træer.

FØRSTE SLÆGTLED

1. *Mathias Ibsen Lunding*, f. ca. 1690 i Lunding (Starup Sogn), Koffardikaptajn, begr. 13. Dec. 1728 i København (Vor Frelseres), g. 24. Jan. 1725 i København (Vor Frelseres) m. *Kirstine Johanne Christensdatter*, f. ca. 1706 i København, † 5. Apr. 1771 i København, 65 Aar gl., begr. 9. Apr. s. A. i Helligaandskirkens Kapel, g. 2° 15. Nov. 1730 i København (Vor Frelseres) m. Vinhandler, Grosserer i København Hans Pedersen Kinchel, f. ca. 1703, † 10. Febr. 1767 i København, 63 Aar gl., begr. 17. Febr. s. A. i Helligaandskirkens Kapel. Børn: Andet Slægtled, 2—3.

ANDET SLÆGTLED

2. a. *Sophia Kirstine Lunding*, f. 17. Okt. 1726 i København (Vor Frelseres), † 2. Febr. 1727 i København (Vor Frelseres).
3. b. *Mathias Lunding*, f. 21. Juni 1728 i København (Vor Frelseres), 25. Apr. 1759 Borgerskab som Brygger, 1767 Kommitteret ved de fattiges Væsen i København, s. A. Administrator

ved Møns Tugthus og Overformynder i København, 1. Jan. 1768 Viceraadmand, 3. Apr. 1771 Syndikus ved Omdannelsen af Københavns Styrelse, 1772—1782 Viceborgmester, 1772 Direktør for den kgl. Opfostringsstiftelse, 21. Okt. 1774 Justitsraad, 1775 Medlem af Direktionen for den alm. Enkekasse, 1778 Direktør i Brand Assurance Compagniet for Varer og Effekter, 7. Okt. 1778 Etatsraad, 18. Apr. 1781 Konferensraad, 1782 Deputeret i Søkommissariatskollegiet, som 1784 forenedes med Admiralitetskollegiet, 15. Mai s. A. Medlem af Kommissionen til Havnens Opmudring og Pramlaugets bedre Indretning, 1783 juridisk Direktør i Asiatick Compagni, hvis Direktion ved hans Død udtalte, at den tilfulde havde lært at kende »hans mange fortrinlige Egenskaber og Bekvemheder til den af ham ved Compagniet beklædte betydelige Post«, † 21. Juni 1788 i København, begr. 25. Juni s. A. i Helligaandskirkens Kapel, g. 3. Okt. 1759 i København (Helligaands) m. *Agnetha Schjøtt*, f. 1. Juni 1734 i København, † 9. Marts 1779 i København, begr. 16. Marts s. A. i Helligaandskirkens Kapel, Datter af Justitsraad Niels S. og Antonette Bortmann. Børn: Tredie Slægtled, 4—9.

TREDIE SLÆGTLED

4. a. *Mathias Lunding*, f. 30. Dec. 1760 i København (Helligaands), 1784 cand. jur., 1786 Assessor Auskultans i General-Landøkonomi og Kommercekollegiet, 1788 Medlem af Kommissionen til Kontrol af statsunderstøttede Fabriker, 1789—1803 Direktør for den kgl. Opfostringsstiftelse, 1793 Viceraadmand, 1797 Medlem af Kassekreditdirektionen, 1803 Justitsraad, s. A. Medlem af Direktionen for Fødsels- og Plejestiftelsen, 1805 Bankkommissær, 1806 Repræsentant i Danske og Norske Speciebank, Stifter af »Justitsraad Lunding's Legat til Fordel for Fødsels- og Plejestiftelsen«, † 30. Dec. 1806 i København (Helligaands), g. 1° 5. Mai 1790 i Altona m. *Margrethe Matthiessen*, f. 10. Jan. 1761 i Altona, † 30. Apr. 1805 i København, Datter af Justitsraad, Køb-

- mand i Altona Conrad M. og Agnethe Gertrude Fleischer, g. 2^o 17. Mai 1806 i København (Slotskirken) m. *Frederikke Christine Petersen*, f. 7. Febr. 1774 i Kiel, † 13. Nov. 1863 i København (Holmens). Børn: Fjerde Slægtled, 10—14.
5. b. *Christine Antonette Lunding*, f. 11. Apr. 1762 i København (Helligaands), † 5. Dec. 1769 i København, begr. 8. Dec. s. A. i Helligaandskirkens Kapel.
6. c. *Niels Lunding*, f. 11. Juli 1763 i København (Helligaands), 1770 blev der taget Kopper af ham til at inoculere Kronprins Frederik, hvorfor han fik et Guldur med »Guldbendeloquer« og blev indskreven som Søkadet, † 21. Okt. 1779 paa Skt. Croix.
7. d. *Else Maria Lunding*, f. 26. Febr. 1765 i København (Helligaands), † 18. Okt. 1769 i København, begr. 20. Okt. s. A. i Helligaandskirkens Kapel.
8. e. *Peter Bortmann Lunding*, f. 2. Mai 1771 i København (Helligaands), † 6. Juni 1773 i København, begr. 8. Juni s. A. i Helligaandskirkens Kapel.
9. f. *Antonia Elisa Petrea Lunding*, f. 13. Juni 1773 i København (Helligaands), † 7. Sept. 1836 i Odense, g. 12. Juli 1793 i København (Garnisons) m. Generalkrigskommissær *Schack von Lüttichau* til Store Grundet, f. 23. Okt. 1770 paa Tjele (Tjele Sogn), † 29. Sept. 1819 paa Store Grundet (Hornstrup Sogn), Ægteskabet opløst.

FJERDE SLÆGTLED

Justitsraad Mathias Lundings Børn med Margrethe Matthiessen.

10. a. *Conrad Mathias Lunding*, f. 29. Marts 1791 i København (Helligaands), 1809 Student, 1815 cand. med. et chir., 1816 Reservemedikus ved Frederiks Hospital, s. A. Bataillonskirurg ved Kongens Livkorps, 1817 Licentiat, 1819 Dr. med., 1820 praktiserende Læge i Ringsted, 1822 Landfysikus i Sjællands nordre Fysikat, 1826 Professor ekstraord. i Farmakologi og Retsmedicin og Underaccouchør ved Fødselsstiftelsen, † 10. Marts 1829 i København (Vor Frue), g. 28.

Apr. 1822 i København (Holmens) m. *Lovise Frederikke Howitz*, f. 25. Febr. 1794 i København (Vor Frue), † 1. Marts 1856 i København (Vor Frue), Datter af Stadsmægler Johan Heinrich H. og Øllegaard Christiane Kreutzfeld. Børn: Femte Slægtled, 15—16.

11. b. *Gertrud Agnethe Lunding*, f. 23. Jan. 1793 i København, † 16. Aug. 1832 i København (Vor Frue).

12. c. *Niels Christian Lunding*, f. 19. Febr. 1795 i København (Trinitatis), 27. Dec. 1810 Sekondløjtnant, 23. Sept. 1818 Premierløjtnant, 10. Aug. 1828 karakt. Kaptain, 1. Jan. 1843 virkelig Kaptain, 3. Juli 1841 karakt. Major, 1. Juli 1842 Chef for Ingeniørkompagniet, 1. Aug. 1844 virkelig Major og Chef for Københavns Fæstnings 2. Distrikt, 1846 Chef for Københavns Fæstningstjeneste, 1848 Chef for Feltingeniør-Detachementet, 7. Dec. 1848 karakt. Oberstløjtnant, 8. Apr. 1849—31. Okt. s. A. Kommandant i Fredericia, 30. Mai 1849 karakt. Oberst, 31. Juli s. A. virkelig Oberst, 9. Febr. 1855 Kommandant i Kastellet, 6. Okt. 1856 karakt. Generalmajor, 1. Juli 1857 Kommandant paa Kronborg, 6. Dec. 1863 Kommandant i Fredericia, 26. Marts 1864 karakt. Generalløjtnant, 1. Juli 1864—1. Okt. 1867 Kommandant paa Kronborg, (S.K.*) (D.M.), † 26. Juli 1871 i København (Cita-dels), g. 22. Nov. 1833 i København (Slotskirken) m. *Jutta Mangor*, f. 7. Okt. 1807 i København (Helligaands), † 27. Okt. 1894 i Frederiksberg, Datter af Grosserer, cand. jur. Valentin Nicolai M. og Kogebogsforfatterinden Anna Marie Bang. Børn: Femte Slægtled, 17—19.

13. d. *Elise Margrethe Lunding*, f. 12. Okt. 1801 i København (Trinitatis), † 17. Marts 1891 i København (Vor Frue).

Justitsraad Mathias Lundings Barn med Frederikke Christine Petersen.

14. a. *Hans Mathias Wilhelm Lunding*, f. 28. Apr. 1807 i København (Trinitatis), 1824 Student, 1829 cand. jur., 1832 Auditør ved fynske Infanteriregiment i Fredericia, 1838 Overauditør, 1839 Kabinetssekretær hos Kronprins Frederik,



**GENERALLØITNANT
NIELS CHRISTIAN LUNDING
STORKORS AF DANNEBROG OG DANNEBROGSMAND
1795—1871**



**KAMMERIERRE, KABINETSSEKRETÆR
HANS MATHIAS WILHELM LUNDING
KOMMANDØR AF DANNEBROG
1807—1853**

1840 Justitsraad, 1847 Etatsraad, 1848 Statssekretær, 1849 Kammerherre, 1852 Chef for Kongens Kabinetssekretariat, (K.¹), † 20. Jan. 1853 i København (Vor Frue), g. 10. Mai 1833 i København (Slotskirken) m. *Caroline Cathrine Frederiksen*. Børn: Femte Slægtled, 20—22.

FEMTE SLÆGTLED

Professor, Dr. med. Conrad Mathias Lundings Børn med Lovise Frederikke Howitz.

15. a. *Christian Frederik Mathias Lunding*, f. 17. Aug. 1825 i Holbæk, cand. med. et chir., Kandidat ved Frederiks Hospital, † 16. Juli 1853 i København (Vor Frue).
16. b. *Pouline Margrethe Lovise Lunding*, f. 29. Apr. 1828 i København, † 27. Juli 1854 i København (Vor Frue).

Generalløjtnant Niels Christian Lundings Børn med Jutta Mangor.

17. a. *Frederikke Christine Lunding*, f. 28. Okt. 1834 i København (Garnisons), Konventualinde i Vemmetofte Kloster, † 11. Dec. 1920 i Vemmetofte.
18. b. *Valentin Nicolai Mangor Lunding*, f. 31. Mai 1836 i København (Garnisons), 1854 Student, 1862 cand. jur., Sekretær ved de jysk-fynske Statsbaner, † 30. Marts 1916 i Frederiksberg, g. 28. Sept. 1866 i Helsingør (Skt. Mariæ) m. *Bornemina Sophie Wigoline (Mina) Wright*, f. 6. Okt. 1838 i Helsingør (Skt. Mariæ), Skolebestyrerinde, † 29. Mai 1916 i Frederiksberg, Datter af Skibsklarerer i Helsingør Major W. og Wigoline Beck. Børn: Sjette Slægtled, 23—26.
19. c. *Conrad Mathias Lunding*, f. 22. Mai 1838 i København (Garnisons), Kaptain, Ejer af Ulfstorp, (E.M.2.), † 7. Febr. 1910 paa Ulfstorp, g. 28. Okt. 1866 i Helsingør (Skt. Olai) m. *Caroline Petrea Frederikke Holm*, f. 17. Mai 1833 i Helsingør (Skt. Olai), † 31. Okt. 1910 i Jönköping, Datter af Købmand i Helsingør, Kaptain Peter Louis H. og Noline Sophie Faber. Barn: Sjette Slægtled, 27.

Kammerherre Hans Mathias Wilhelm Lundings Børn med Caroline Cathrine Frederiksen.

20. a. *Mathilde Caroline Poulina Frederikke Lunding*, f. 23. Febr. 1834 i Fredericia, † 10. Nov. 1883 i København, g. 22. Juni 1869 i Borup m. Forfatteren, Sognepræst til Tjæreby og Alsønderup *Valdemar Alexander Edvard Victor Andresen*, f. 25. Mai 1838 i København, † 20. Juni 1918 i København.
21. b. *Frederikke Christine Lunding*, f. 14. Sept. 1835 i Fredericia, Konventualinde i Vemmetofte Kloster, † 9. Jan. 1913 i København (Skt. Jacobs).
22. c. *Frederik Carl Christian Mathias Lunding*, f. 3. Dec. 1838 i Fredericia, 1857 Student, 1864 cand med., Jan. 1865—Sept. 1866 Kandidat ved Frederiks Hospital, Okt. 1866—Sept. 1867 Kandidat ved Fødselsstiftelsen, Okt. 1868—Sept. 1870 Reservemedikus ved Frederiks Hospital, 10. Mai 1872 Korpslæge ved II Bataillon, 1876—1880 fungerende Overlæge ved Garnisons Sygehus, 1. Mai 1879 Overlæge, 1. Apr. 1880 ved XXIII Bataillon, 1. Nov. s. A. ved Livgarden, Generalstaben og Gymnastikskolen, (R.*) (Gr.Fr.5.), † 14. Marts 1891 i København (Garnisons). Adoptiv søn: Sjette Slægtled, 28.

SJETTE SLÆGTLED

Sekretær, cand. jur. Valentin Nicolai Mangor Lundings Børn med Bornemina Sophia Wigoline (Mina) Wright.

23. a. *Niels Christian Lunding*, f. 16. Aug. 1867 i København (Holmens), 1886 Student, 1887 cand. phil., 1891 cand. polyt., 1891—1896 Lærer ved private Skoler i Frederiksberg, 1896—1906 Bestyrer af M. Lundings Forberedelsesskole i Frederiksberg, 1906—1912 Inspektør ved Slomanns Skole, 1911—1917 Medlem af Bestyrelsen for Det pædagogiske Selskab, 1912—1916 Inspektør ved Borgerdydsskolen, 1916—1919 Overlærer sst., 1919—1937 Lektor sst., (R.*), g. 28. Dec. 1894 i Østrup m. *Sofia Elisabeth (Lili) Hansen*, f. 4. Marts

- 1870 i Aarhus, † 10. Marts 1946 i Frederiksberg, Datter af Sognepræst i Østrup Theodor Laurentius H. og Dorothea Sofia Schwensen. Børn: Syvende Slægtled, 29—30.
24. b. *Wigoline Jutta Lunding*, f. 12. Aug. 1869 i Aarhus, † 5. Mai 1936 i København (Jesus), g. 16. Okt. 1894 i Frederiksberg m. Forpagter af Anneberggaard *Johannes Friis*, f. 7. Marts 1867 paa Flinterupgaard (Store Fuglede Sogn), † 29. Juni 1943 i Frederiksberg.
25. c. *Elias Lunding*, f. 2. Okt. 1878 i Frederiksberg, 1903 Landbrugskandidat, 1905 udvidet Eksamen i Planteavl, 1907—1928 landbrugskyndig Raadgiver for Moritz Fraenkel & Co. i Göteborg, 1910—1926 Forpagter af Grubberholm, 1918—1949 Generalsekretær i Foreningen af nordiske Jordbrugsforskere og Redaktør af Tidsskriftet Nordisk Jordbrugsforskning, 1928—1939 Direktør for A/S Kali-Importen, 1933—1939 Direktør for A/B Kali-Import i Göteborg, 1934 Medlem af Kungl. svenska Lantbruks-Akademien, 1939 grundlagde A/S E. Lunding, 1939—1946 Direktør for A/B Kaliförsäljningen, 1941 Censor i Landbrugets Jorddyrkning ved Landbohøjskolen, 1945 Medlem af Akademiet for de tekniske Videnskaber, 1946 Direktør for A/B Kalisater, 1949 Æresmedlem af Foreningen af nordiske Jordbrugsforskere, (R.*) (Fi.H.R.3¹.) (F.M.A.2.) (N.St.O.3¹.) (S.V.3¹.), g. 11. Mai 1909 i København (Hellerup) m. *Astrid Lund*, f. 19. Nov. 1881 i Frederiksberg, † 20. Dec. 1935 paa Høveltegaard (Blowstrød Sogn), Datter af Direktør, Konsul Carl L. og Hulda Lassen. Børn: Syvende Slægtled, 31—33.
26. d. *Major Wright Lunding*, f. 8. Marts 1880 i Frederiksberg, Afdelingsarkitekt i København, † 1. Febr. 1942 i Frederiksberg.

Godsejer Conrad Mathias Lundings Barn med Caroline Petrea Frederikke Holm.

27. a. *Nicoline Sofie Lunding*, f. 4. Okt. 1867 paa Bedholm (Jetsmark Sogn), † 9. Aug. 1948 i Gränna.

Overlæge Frederik Carl Christian Mathias Lundings Adoptiv søn.

28. a. *Christian Emil Georg Lunding*, f. 27. Okt. 1875 i København (Rigshospitalet), Forpagter af Nyborg Avlsgaard, senere Ejer af Daugaard, † 17. Juli 1944 i København (Frihavns), g. 2. Okt. 1902 i Daugaard m. *Anna Marie Margrethe Ahlmann*, f. 4. Juli 1874 paa Vertemine (Asserballe Sogn). Barn: Syvende Slægtled, 34.

SYVENDE SLÆGTLED

Lektor, cand. polyt. Niels Christian Lundings Børn med Sofia Elisabeth (Lili) Hansen.

29. a. *Ib Lunding*, f. 22. Dec. 1895 i Frederiksberg, 1914 Student, 1915 cand. phil., 1925 Afgangseksamen fra Kunstakademiets bygningstekniske Skole og Arkitekturskolen, s. A. Ansættelse under Stadsarkitekten i København, 1932—1936 Medlem af Bestyrelsen for Akademisk Arkitektforening, g. 23. Aug. 1921 i Frederiksberg m. *Ellen Johanne Lassen*, f. 8. Dec. 1893 i Frederiksberg, Datter af Cigarhandler Olaf L. og Ludovica Lindquist. Børn: Ottende Slægtled, 35—37.
30. b. *Niels Christian Lunding*, f. 27. Okt. 1898 i Frederiksberg, 1916 Student, 1924 cand. med., 1925 Reservelæge ved Aalborg Kommunehospital med. Afdeling, 1926 Kandidat ved Skt. Elisabeths Hospitals med. Afdeling, 1927—1948 praktiserende Læge i Brovst, 1949 Reservelæge ved Aalborg Amtssygehus, g. 1° 1. Aug. 1926 i Raarup m. *Ellen Marie Jensen*, f. 14. Dec. 1901 i Aalborg, † 16. Juli 1928 i Brovst, g. 2° 9. Juni 1929 i Fredericia m. *Lilli Cathrine Deleuran Jensen*, f. 7. Sept. 1905 i Fredericia. Børn: Ottende Slægtled, 38—39.

Direktør Elias Lundings Børn med Astrid Lund.

31. a. *Karen Lunding*, f. 28. Sept. 1910 paa Grubberholm (Himlingøje Sogn), † 23. Apr. 1935 i Kenya, g. 25. Juli 1931 i Bløvsrød m. Plantageejer i Kenya *Franz Pauli Hvass*.

32. b. *Agnete Lunding*, f. 31. Mai 1912 paa Grubberholm (Himlingøje Sogn), g. 13. Apr. 1935 i Blovstrød m. Civilingeniør i København *Jørgen Ursin Knudsen*, f. 11. Sept. 1908 i København (Frihavns), Ægteskabet opløst.
33. c. *Carl Gustav Lunding*, f. 3. Jan. 1914 paa Grubberholm (Himlingøje Sogn), Sekretær i København, † 12. Marts 1947 i København, g. 24. Dec. 1936 i Blovstrød m. *Agnete Norden Sølling*, f. 19. Mai 1916 i Charlottenlund, Datter af Overretssagfører Peter Norden S. og Ester Zacharias Nielsen. Børn: Ottende Slægtled, 40—42.

Proprietær Christian Emil Georg Lundings Barn med Anna Marie Margrethe Ahlmann.

34. a. *Anna Margrethe Lunding*, f. 13. Dec. 1904 i Nyborg, g. 4. Juli 1924 i Daugaard m. Lektor i København *Johannes Hay-Schmidt*, f. 9. Jan. 1895 i Raarup.

OTTENDE SLÆGTLED

Arkitekt Ib Lundings Børn med Ellen Johanne Lassen.

35. a. *Lili Mina Lunding*, f. 20. Jan. 1923 i Frederiksberg, 1942 Student, 1947 Lærerindeeksamen, 1950 Kommunalærerinde i Nørre Aaby.
36. b. *Niels Christian Lunding*, f. 7. Juni 1925 i Frederiksberg, Kaptainløjtnant i Garden, g. 17. Sept. 1953 i Oslo m. *Ingerid Corneliussen født Bergesen*. Barn: Niende Slægtled, 43.
37. c. *Ib Valentin Lunding*, f. 24. Juni 1937 i Frederiksberg.

Læge Niels Christian Lundings Børn med Lilli Cathrine Deleuran Jensen.

38. a. *Mogens Lunding*, f. 15. Apr. 1930 i Brovst, stud. med., g. 29. Marts 1952 i Frederiksberg m. *Karen Petersen*, f. 30. Sept. 1929 i Vordingborg. Barn: Niende Slægtled, 44.
39. b. *Inge Lunding*, f. 8. Apr. 1932 i Brovst, 1951 Student, Elev paa Aalborg Kommunebibliotek.

Sekretær Carl Gustav Lundings Børn med Agnete Norden Sølling.

40. a. *Svend Søren Lunding*, (adopteret), f. 4. Juli 1941 paa Rigshospitalet i København.

41. b. *Henrik Lunding*, f. 19. Jan. 1943 i København (Messias).

42. c. *Birgitte Lunding*, f. 2. Marts 1944 i København (Hellerup).

NIENDE SLÆGTLED

Kaptainløjtnant Niels Christian Lundings Barn med Ingerid Corneliussen født Bergesen.

43. a. *Niels Christian Lunding*, f. 11. Aug. 1954 i Oslo (dbt. Kronborg Slotskirke).

Stud. med. Mogens Lundings Barn med Karen Petersen.

44. a. *Gitte Lunding*, f. 11. Juni 1955 i Vordingborg.

LUNN

Vaaben: Tværdelt Skjold, i 1. Felt tre Kornaks i blaat, i 2. Felt en Lund i Sølv, Hjelmtegn en halv opspringende Hjort. I et andet Signet findes dette Hjelmtegn erstattet med en vagtsom Trane, ved Skjoldets Fod ses paa hver Side en halv liggende, tilbageseende Hjort.

FØRSTE SLÆGTLED

1. *Hans Pedersen Lunn*, Skipper og Gæstgiver i Nyborg, † 14. Aug. 1768 i Nyborg, g. 20. Marts 1736 i Nyborg m. *Hylleborg Eckleff*, f. 3. Marts 1706, † 3. Dec. 1766 i Nyborg. Børn: Andet Slægtled, 2—4.

ANDET SLÆGTLED

2. a. *Christian Ditlev Lunn*, f. 7. Mai 1737 i Nyborg, Student, 27. Sept. 1762 cand. theol., 1770 Forpagter af Einsidelsborg, 1772 Godsinspektør paa Einsidelsborg, Medlem af Administrationskommissionen for de Lindencroneske Godser, 1776 Ejer af Hovedgaarden Knabstrup (Sønder Jernløse Sogn), 19. Febr. 1779 titulær Kancelliraad, 27. Marts 1782 titulær Justitsraad, † 12. Aug. 1814 paa Knabstrup (Sønder Jernløse Sogn), g. 17. Juli 1774 i Nyborg m. *Dorthea Cathrine Knudsen*, f. 7. Sept. 1750 i Nyborg, † 30. Okt. 1809 paa Knabstrup (Sønder Jernløse Sogn), Datter af Købmand i Nyborg Willars K. og Anne Kirstine Graae. Børn: Tredie Slægtled, 5—8.
3. b. *Friederich Conradt Lunn*, f. ca. 1738 i Nyborg, Sømand, † 1762 i Bengalen.

4. c. *Mads (Mathias) Hansen Lunn*, f. 25. Jan. 1740 i Nyborg, Kaptain, Landinspektør, 1775—1786 Ejer af Vinderslevgaard (Vinderslev Sogn), 1790—1811 Ejer af Charlottenlund (Kragelund Sogn), † 26. Dec. 1811 i Grønbæk, g. 5. Aug. 1774 paa Gravballegaard (Svolstrup S.) m. *Charlotte Amalie Hansen*, f. 14. Aug. 1747, (g. 1° m. Andreas de Fischer til Gravballegaard og Tvillumgaard, † 26. Nov. 1773), † 20. Mai 1821 i Linaa. Børn: Tredie Slægtled, 9—15.

TREDIE SLÆGTLED

Justitsraad Christian Ditlev Lunns Børn med Dorthea Cathrine Knudsen.

5. a. *Willars Knudsen Lunn*, f. 7. Dec. 1775 paa Einsidelsborg, 1792 Student, 26. Jan. 1796 exam. jur., 15. Febr. 1805 Premierløjtnant i nordre sjællandske Landeværnsregiment, 1. Marts 1808 Afsked, 8. Dec. s. A. Kaptain, 1814 Ejer af Hovedgaarden Knabstrup ved Faderens Død, 23. Sept. 1828 Major, (R.*) (D.M.), † 16. Marts 1865 paa Dortheaslyst (Nørre Jernløse Sogn), g. 1° 5. Sept. 1800 paa Knabstrup m. *Louise Cathrine Hersleb*, f. 8. Aug. 1780 i Gentofte, † 12. Aug. 1801 paa Knabstrup (Sønder Jernløse Sogn), g. 2° 5. Sept. 1802 m. *Henriette Caroline Eleonore Hersleb*, f. 29. Apr. 1784 i København (Vor Frue), † 14. Okt. 1872 paa Dortheaslyst (Nørre Jernløse Sogn), Døtre af Højesteretsadvokat Peter H. og Louise Henriette Beck. Børn: Fjerde Slægtled, 16—25.
6. b. *Hylleborg Kirstine Lunn*, f. 7. Nov. 1777 paa Knabstrup (Sønder Jernløse Sogn), † 29. Sept. 1847 paa Frydendal (Frydendal Sogn), g. 27. Okt. 1798 paa Knabstrup (Sønder Jernløse Sogn) m. Generalkrigskommissær, Kammerherre *Jacob Frederik van Deurs* til Frydendal (nu Torbenfeldt) (R.*) (D.M.), f. 4. Febr. 1764, † 29. Juli 1851 paa Frydendal (Frydendal Sogn).
7. c. *Lorentz Christian Ditlev Lunn*, f. 4. Marts 1779 paa Knabstrup (Sønder Jernløse Sogn), begr. 4. Febr. 1789 i Sønder Jernløse.



JUSTITSRÅD
CHRISTIAN DITLEV LUNN
TIL KNABSTRUP
1737—1814



MAJOR
WILLARS KNUDSEN LUNN
TIL KNABSTRUP
RIDDER AF DANNEBROG OG DANNEBROGSMAND
1775—1865

8. d. *Hans Friederich Conradt Lunn*, f. 15. Sept. 1781 paa Knabstrup (Sønder Jernløse Sogn), † 28. Dec. s. A. paa Knabstrup (Sønder Jernløse Sogn).

Kaptain Mads (Mathias) Hansen Lunns Børn med Charlotte Amalie Hansen.

9. a. *Andriette Lunn*, f. 13. Juli 1775 paa Vinderslevgaard (Vinderslev Sogn), † 2. Febr. 1847 i Linaa, g. 1° 19. Sept. 1807 paa Charlottenlund (Kragelund Sogn) m. Prokurator i Linaa, exam. jur. *Niels Clausen Riis*, f. ca. 1761, (g. 1° 3. Febr. 1787 paa Kilsgaard (Tulstrup Sogn) m. Ane Andersdatter Giesagger, † 19. Dec. 1802 paa Kilsgaard (Tulstrup Sogn)), † 31. Mai 1822 i Linaa, 61 Aar gammel, g. 2° 18. Dec. 1823 i Linaa m. Gaardejer i Hjortshøj *Niels Christian Georg Hastrup*, dbt. 11. Dec. 1791 i Balle, † 19. Apr. 1878 i Hjortshøj, Ægteskabet opløst.
10. b. *Hylleborg Lunn*, f. 5. Febr. 1777 paa Vinderslevgaard (Vinderslev Sogn), † 3. Okt. 1797 paa Charlottenlund (Kragelund Sogn).
11. c. *Marie Elisabeth Lunn*, f. 8. Sept. 1778 paa Vinderslevgaard (Vinderslev Sogn), † 4. Apr. 1869 i Ørum, g. 13. Juni 1800 i Kragelund m. Forfatteren, Sognepræst i Odden *Elias Christian von Haven*, f. 28. Juni 1754 i Sorø, † 9. Aug. 1813 i Odden.
12. d. *Hansine Lorentze Lunn*, f. 17. Sept. 1779 paa Vinderslevgaard (Vinderslev Sogn), † 22. Dec. 1800 paa Charlottenlund (Kragelund Sogn).
13. e. *Anna Margrethe Lunn*, f. 19. Juni 1781 paa Vinderslevgaard (Vinderslev Sogn), † 20. Apr. 1785 paa Vinderslevgaard (Vinderslev Sogn).
14. f. *Marie Lunn*, f. 17. Okt. 1782 paa Vinderslevgaard (Vinderslev Sogn), † 18. Jan. 1851 i Hyllested (Sønder Hrd. Dyrs), g. 2. Apr. 1805 i Kragelund m. Sognepræst i Bording *Johannes Wolfgang Hansen*, f. 1. Jan. 1767, † 15. Dec. 1837 i Bording.
15. g. *Clementine Lunn*, f. 21. Dec. 1783 paa Vinderslevgaard (Vin-

derslev Sogn), † 4. Juli 1857 i Sejling, g. m. Sognepræst i Sejling og Sinding *Johan Hieronymus Hansen*, f. 1. Juli 1772, † 3. Nov. 1823 i Sejling.

FJERDE SLÆGTLED

Major Willars Knudsen Lunn's Børn med Louise Cathrine Hersleb og Henriette Caroline Eleonore Hersleb.

16. a. *Peter Christian Lunn*, f. 7. Juli 1801 paa Knabstrup (Sønder Jernløse Sogn), † 8. Juli s. A. paa Knabstrup (Sønder Jernløse Sogn).
17. b. *Cathrine Louise Lunn*, f. 25. Juli 1803 paa Dortheaslyst (Nørre Jernløse Sogn), † 11. Marts 1891 paa Dortheaslyst (Nørre Jernløse Sogn).
18. c. *Christian Ditlev Lunn*, f. 2. Dec. 1804 i København (Fødselsstiftelsen), 1822 Student, 1828 cand. jur., 1830 Volontør i Danske Kancelli, 4. Apr. 1834 Kancellist i dettes Kontor for Kirke- og Almueskolesager, 16. Apr. s. A. Kaptain i Kongens Livkorps, 16. Jan. 1841 Chef for Kancelliets Brandforsikringskontor, 29. Apr. s. A. Chef for Kancelliets Kontor for Lens- og Udskrivningssager og Lenssekretær, 28. Juni 1842 Kancelliraad, 18. Sept. 1846 virkelig Justitsraad, 1848 Kontorchef i Justitsministeriet, 3. Dec. s. A. Departementschef sst., 1848—1880 Direktør for De Klarupske Stiftelser, 4. Aug. 1850 virkelig Etatsraad, 1854—1858 Tilforordnet ved Det almindelige Brandassurancekompagni for Varer og Effekter, 30. Dec. 1857 Overformynder, 1878 Afsked, 25. Sept. s. A. Konferensraad, (K².) (D.M.), † 19. Aug. 1890 i Hellebæk, g. 5. Nov. 1840 i København (Helligaands) m. *Elise Wilhelmine Lange*, f. 31. Juli 1817 i København (Vor Frue), † 27. Aug. 1901 i Frederiksberg, Datter af Overpræsident, Konferensraad Michael L. og Lucie Thomine Petersen. Børn: Femte Slægtled, 26—27.
19. d. *Magdalene Amalie Lunn*, f. 6. Juni 1807 paa Dortheaslyst (Nørre Jernløse Sogn), † 10. Mai 1874 paa Dortheaslyst (Nørre Jernløse Sogn).

20. e. *Carl Frederik August Lunn*, f. 12. Sept. 1808 paa Dortheaslyst (Nørre Jernløse Sogn), 7. Nov. 1826 Præliminærek-samen, 21. Apr. 1828 exam. jur., 1832 Volontør i Generalsta-bens Bureau, 1835 Krigsassessor, 1846 Forpagter af Knab-strup, 1865 Ejer af Hovedgaarden Knabstrup ved Faderens Død, 8. Sept. 1876 Etatsraad, † 9. Juni 1886 paa Knabstrup (Sønder Jernløse Sogn); har skrevet: Knabstrup i ældre og nyere Tid (1876), Efterretninger om min Farfader Chri-stian Ditlev Lunn (1884, trykt som Manuskript), g. 30. Okt. 1837 i København (Trinitatis) m. *Gedske Cathrine (Ca-thinka) Resch*, f. 31. Okt. 1813 i København (Trinitatis), 1891 Stifter af Etatsraadinde Cathinka Lunn's Familielegat, † 3. Nov. 1901 paa Dortheaslyst (Nørre Jernløse Sogn), Dat-ter af Proprietær Jacob Bentzen R. og Anna Laurentze Neer-gaard. Børn: Femte Slægtled, 28—38.
21. f. *Dorthea Charlotte Elisabeth Lunn*, f. 9. Okt. 1810 paa Dor-theaslyst (Nørre Jernløse Sogn), 1891 Stifter af Frøken Charlotte Dorthea Elisabeth Lunn's Uddannelseslegat, † 5. Juni 1891 paa Dortheaslyst (Nørre Jernløse Sogn).
22. g. *Peter Iver Julius Lunn*, f. 1. Juli (iflg. Kirkebogen 30. Juni) 1813 paa Dortheaslyst (Nørre Jernløse Sogn), 1832 Student, 19. Apr. 1836 cand. jur., 15. Juli 1844 Auditør og Regnskabs-fører ved 5. Jægerkorps, 26. Marts 1846 Auditør ved 4. Bri-gade m. m., 26. Juni 1850 Overauditør, 26. Juni 1851 Afsked, 16. Juni s. A. Borgmester, Byfoged og Byskriver i Aabenraa, 6. Okt. 1852 Justitsraad, 28. Okt. 1864 Afsked, 5. Mai 1866 Herredsfoged og Herredsskriver i Hasle m. fl. Herreder, Medlem af Direktionen for Sindsygeanstalten ved Aarhus, 7. Marts 1895 Afsked, (K²). (D.M.) (E.M.1.), † 7. Sept. 1907 i Frederiksberg, g. 26. Juli 1845 i København (Garnisons) m. *Agnes Collstrop*, f. 19. Nov. 1814 i København (Hol-mens), † 8. Mai 1904 i Frederiksberg, Datter af Tømmer-handler Lauritz C. og Frederikke Voigt. Barn: Femte Slægt-led, 39.
23. h. *Willars Knudsen Lunn*, f. 13. Mai 1816 paa Knabstrup (Søn-der Jernløse Sogn), 1843—1855 Forpagter af Rønnebæks-

- holm (Rønnebæk Sogn), 1855—1874 Ejer af Lautrupgaard, 1862—1886 Ejer af Frederikshøj (Søndersted Sogn), † 6. Sept. 1904 i København, begr. i Sønder Jernløse, g. 6. Mai 1843 i Sønder Jernløse m. *Frederikke Amalie Hagen*, f. 2. Juli 1817 i København (Helligaands), † 27. Juni 1869 paa Frederikshøj (Søndersted Sogn), begr. 3. Juli s. A. i Sønder Jernløse, Datter af Apoteker, Assessor pharm. Johannes Bernhard H. og Magdalene Amalie Hersleb. Børn: Femte Slægtled, 40—44.
24. i. *Juliane Sophie Lunn*, f. 10. Juni 1819 paa Knabstrup (Sønder Jernløse Sogn), † 29. Juni 1851 i Holbæk, begr. 3. Juli s. A. i Sønder Jernløse, g. 28. Apr. 1850 i Nørre Jernløse m. Læge i Holbæk *Frans Brun*, f. 13. Juli 1815 i København, (g. 2° 14. Juni 1853 i Ovrø m. Frederikke Cathinka Smith, f. 27. Jan. 1822 i Holbæk, † 15. Marts 1900 i København, Datter af Købmand i Holbæk, Agent Lars Christian S. og Dorthea Voigt), † 21. Nov. 1882 i Holbæk.
25. j. *Ove Lunn*, f. 14. Jan. 1821 paa Knabstrup (Sønder Jernløse Sogn), 1. Mai 1833 Kadet, 1. Mai 1839 Sekondløjtnant á la suite i oldenburgske Infanteriregiment, 1. Nov. 1840 indtraadt i Nummer, 1. Juli 1842 á la suite, 1. Nov. s. A. Elev i Højskolens ældste Afdeling, 1. Aug. 1844 Sekondløjtnant i Artilleriet, 4. Nov. 1845 Premierløjtnant, 4. Marts 1850 Kaptains Anciennitet, 6. Okt. s. A. Kaptain II, 13. Sept. 1854 Kaptain I, 16. Aug. 1865 Major, 14. Sept. s. A. Kommandør for Københavns Søbefæstning, 21. Sept. 1867 Oberst og Chef for 1. Artilleribataillon, 1. Juli 1868 til Raadighed for Artilleristaben, (R.*) (D.M.), † 8. Marts 1873 i København (Garnisons), g. 9. Juni 1851 i Holbæk m. *Wilhelmine Margrethe Smith*, f. 13. Jan. 1826 i Holbæk, † 16. Apr. 1881 i Bologna, Datter af Købmand i Holbæk, Agent Lars Christian S. og Dorthea Voigt. Børn: Femte Slægtled, 45—48.

FEMTE SLÆGTLED

Konferensraad, Overformynder Christian Ditlev Lunn's Børn med Elise Wilhelmine Lange.

26. a. *Michael Willars Lunn*, f. 16. Jan. 1843 i København (Vor Frue), 1860 Student, 15. Mai 1868 cand. jur., s. A. Assistent i Overformynderiet, 14. Jan. 1869 Sagførerfuldmægtig, 24. Febr. 1872 Overretssagfører, 3. Apr. 1878 Højesteretssagfører, Direktør i Kreditforeningen af Kommuner i Danmark, Sekretær ved De Klarupske Stiftelser, Formand i Foreningen for national Kunst, (R.*), † 5. Okt. 1920 i Frederiksberg, g. 3. Aug. 1869 m. *Marie Døderlein*, f. 24. Apr. 1849 paa Godderstad, Norge, † 25. Nov. 1927 i Frederiksberg, Datter af Provst Christian Grønbek D. og Malvine Petersen. Børn: Sjette Slægtled, 49—51.
27. b. *Henriette (Henny) Louise Lunn*, f. 24. Okt. 1845 i København (Vor Frue), † 6. Juli 1899 i København, g. 1. Mai 1869 i Frederiksberg m. Chef for Forplejningskorpset, Generalintendant, cand. polit. *Hans Andreas Bache* (K^{2.}) (D.M.) (S.V.3.), f. 13. Okt. 1841 i Jyderup, † 12. Jan. 1913 i København.

Etatsraad Carl Frederik August Lunns Børn med Gedske Cathrine Resch.

28. a. *Henrik Villars Jacob Lunn*, f. 22. Apr. 1839 paa Dortheaslyst (Nørre Jernløse Sogn), 19. Juli 1867 Sekondløjtnant i Kavalleriets Krigsreserve, 26. Sept. s. A. forsat til 2. Dragonregiment, 15. Febr. 1872 Løjtnant i Rytteriets Forstærkning, Forpagter af Knabstrup Dyrehavegaard, † 22. Marts 1877 paa Knabstrup (Sønder Jernløse Sogn).
29. b. *Jacobine Frederikke Lunn*, f. 22. Marts 1841 paa Dortheaslyst (Nørre Jernløse Sogn), † 25. Jan. 1917 i København (Skt. Jacobs), g. 15. Sept. 1865 i Sønder Jernløse m. Grosse-
rer i København *William Høeg Smith*, f. 30. Okt. 1843 i Holbæk, † 16. Nov. 1914 i København (Skt. Jacobs).
30. c. *Lauritz Christian Lunn*, f. 25. Mai 1842 paa Dortheaslyst (Nørre Jernløse Sogn), 25. Jan. 1862 Sekondløjtnant i Artilleriets Krigsreserve, 1. Apr. 1863 Elev i Højskolens yngste Afdeling, 5. Febr. 1864 afgik til Armeen, 15. Juli s. A. forsat til Linien med Anciennitet fra 1. Apr. 1863, 1. Apr.

1866 á la suite som Elev i ældste Afdeling, 21. Sept. 1867 Premierløjtnant, 1. Mai 1868 ansat i 1. Artilleribataillon, 18. Okt. 1872 forsat til 1. Artilleriregiment, 1. Nov. 1874 til Generalstaben (Adjutant ved 1. Generalkommando), 1. Nov. 1878 ansat i 1. Artilleriregiment, 19. Okt. 1880 Kaptain, 1886 Ejer af Knabstrup Dyrehavegaard, 22. Aug. 1887 forsat til Generalstaben, 23. Marts 1890 Souchef ved 1. Generalkommando, 15. Apr. 1891 Chef for 4. Artilleriafdeling, 21. Dec. s. A. Oberstløjtnant, 9. Mai 1896 Oberst, 6. Aug. s. A. Chef for Fæstningsartilleriregimentet, senere Chef for Københavns Søbefæstning, 1905 Afsked, (K^{2.}) (D.M.) (E.M.2.) (B.M.F.4^{1.}) (F.Æ.L.5.) (N.St.O.2^{1.}) (R.St.Stan.2.**) (S.Sv.3^{1.}), † 18. Marts 1908 i København (Garnisons), g. 30. Okt. 1870 i København (Citadels) m. *Anna Laurentze Frederikke Cosmine Resch*, f. 8. Apr. 1851 paa Borupgaard (Tikøb Sogn), † 24. Dec. 1934 i Frederiksberg, Datter af Proprietær Erasmus Sigismund R. og Anna Elisabeth Hegelund. Børn: Sjette Slægtled, 52—58.

31. d. *Erasmus Sigismund Lunn*, f. 29. Aug. 1843 paa Dortheaslyst (Nørre Jernløse Sogn), 22. Juli 1867 Sekondløjtnant i Kavalleriets Krigsreserve, 26. Sept. s. A. forsat til 2. Dragonregiment, 15. Febr. 1872 Løjtnant i Rytteriets Forstærkning, 12. Jan. 1880 Afsked, 1886 Ejer af Hovedgaarden Knabstrup ved Faderens Død, 1897 Ejer af Frederikshøj (Søndersted Sogn), 1921 Landvæsenskommissær, (R.*), † 12. Okt. 1929 paa Knabstrup (Sønder Jernløse Sogn), g. 15. Dec. 1870 i København m. *Mariane Theodora Mathilde Nielsen*, f. 23. Juli 1847 i København (Helligaands), † 12. Jan. 1926 paa Knabstrup (Sønder Jernløse Sogn), Datter af Silke- og Klædehandler i København Bernt N. og Emilie Eiche. Børn: Sjette Slægtled, 59—67.
32. c. *Henriette Caroline Eleonore Lunn*, f. 1. Sept. 1844 paa Dortheaslyst (Nørre Jernløse Sogn), † 3. Okt. 1892 paa Knabstrup (Sønder Jernløse Sogn).
33. f. *Villars Knudsen Lunn*, f. 11. Okt. 1845 paa Dortheaslyst (Nørre Jernløse Sogn), 1864 Student, studerede Polyteknik,

- var halvandet Aar Tegner hos W. G. Armstrong i Elswick og studerede Jernbaneteknik ved Selskabet North Eastern i Newcastle, hvorefter han bestyrede et Stenhuggeri i Bohuslen, 1872—1875 ansat ved Anlægget af den nordvestsjællandske Jernbane, 1873—1886 Forpagter af Knabstrup Teglværk, 1886—1897 Ejer af samme, 1888—1910 Ejer af Tornvedgaard (Jyderup Sogn), 1890—1914 Medlem af Landstinget, 1898 Medstifter af Oktoberforeningen til Fremskaffelse af Midler til Laan til nordslesvigske Landmænd, 1898—1916 Ejer af Hovedgaarden Aggersvold (Hjembæk Sogn), 1907—1910 Ejer af Søgaard i Nordslesvig, 1916—1919 Ejer af Hegnsholt, † 26. Dec. 1921 i Frederiksberg, g. 1. Juni 1881 i Aabenraa m. *Anna Cathrine Henriette Junggreen*, f. 6. Sept. 1858 i Aabenraa, † 23. Marts 1940 i Helsingør, Datter af Tobaksfabrikant Jens Peter J. og 1. Hustru, Catharina Maria Franziska Otte. Børn: Sjette Slægtled, 68—75.
34. g. *Cathinca Louise Amalie Lunn*, f. 14. Nov. 1846 paa Knabstrup (Sønder Jernløse Sogn), † 1. Dec. 1901 i København (Helligkors), begr. 6. Dec. s. A. i Sønder Jernløse.
35. h. *Regine Petrea Lunn*, f. 19. Marts 1848 paa Knabstrup (Sønder Jernløse Sogn), † 14. Aug. 1854 paa Knabstrup (Sønder Jernløse Sogn).
36. i. *Constance Emilie Clara Lunn*, f. 22. Juli 1849 paa Knabstrup (Sønder Jernløse Sogn), † 30. Aug. 1930 i Frederiksberg (Skt. Markus), begr. 3. Sept. s. A. i Sønder Jernløse.
37. j. *Augusta Frederikke Caroline Lunn*, f. 13. Okt. 1850 paa Knabstrup (Sønder Jernløse Sogn), † 4. Apr. 1941 i Frederiksberg, g. 10. Juni 1873 i Sønder Jernløse m. Etatsraad, Ritmester, Formand for Sulsted-Astrup Sogneraad, for Aalborg Amts Landboforening, for Foreningen af jyske Landboforeningers Husdyrudvalg, for Tyreskuekommissionen for 5. Distrikt (Hjørring Amt), og for Laanebestyrelsen i Aalborg Amtsraadsreds angaaende Forvaltningen af Umyndiges Midler, Medlem af Bestyrelsen for Foreningen af jyske Landboforeninger, Medlem af Statsdyrskuekommissionen og af Agrarforeningens Hovedbestyrelse *Harald Blicher*

Branth til Sønner Elkjær (R.*) (E.M.2), f. 7. Aug. 1844 paa Høstemark (Mov Sogn), † 20. Juni 1915 paa Sønner Elkjær (Sulsted Sogn).

38. k. *Ove Peter Julius Lunn*, f. 27. Dec. 1851 paa Knabstrup (Sønner Jernløse Sogn), Avlsforvalter paa Nysø, † 26. Mai 1877 paa Nysø, begr. i Sønner Jernløse.

Justitsraad, Herredsfoged Peter Iver Julius Lunns Barn med Agnes Collstrop.

39. a. *Villars Hilmar Lunn*, f. 5. Marts 1855 i Aabenraa, 1872 Student, 1877 cand. jur., 1879 Herredsfuldmægtig ved Hasle m. fl. Herreder, 5. Mai 1886 Auditør, 23. Juni s. A. ansat ved 8. Regiment, 3. Dragonregiment og 3. Artilleriafdeling (Aarhus), 25. Juli 1890 forsat til Københavns Garnisonsjurisdiktion og Artilleriet, 13. Mai 1891 udenfor Nummer, 29. Nov. 1893 Afsked, s. A. Assessor i Kriminalretten, 1907 Assessor i Overretten i København, —1909 Formand for Frederiksberg Værgeraadskreds, 1912—1929 Assessor (Dommer) i Højesteret, —1917 Medlem af Frederiksberg Kommunes Fattigkommission, 1919—1928 Medlem af Retsplejeudvalget, —1920 Medlem af Overkrisretten, 1925—1929 Medlem af Overfredningsnævnet, Formand for Frantz Høwitz Fødehjem, (K¹) (D.M.), † 25. Aug. 1931 i Luzern, begr. 2. Sept. s. A. i Frederiksberg, g. 28. Dec. 1888 i Slagelse (Skt. Mikkels) m. *Ida Louise Poulaine Bech*, f. 24. Aug. 1866 i Slagelse (Skt. Mikkels), † 31. Aug. 1942 i Gentofte, begr. 5. Sept. s. A. i Frederiksberg, Datter af Justitsraad, Birke-dommer i Antvorskov Birk Frederik Christian B. og Hustru, f. Hahn. Barn: Sjette Slægtled, 76.

Proprietær Willars Knudsen Lunns Børn med Frederikke Amalie Hagen.

40. a. *Willars Knudsen Lunn*, f. 5. Sept. 1844 paa Rønnebæksholm (Rønnebæk Sogn), Ejer af Loddby i Sverige, † 7. Okt. 1931 i Sorø, begr. i Sønner Jernløse.
41. b. *Magdalene Henriette Charlotte Lunn*, f. 27. Juli 1846 paa



KONFERENSRAAD, OVERFORMYNDER
CHRISTIAN DITLEV LUNN
KOMMANDØR AF DANNEBROG OG DANNEBROGSMAND
1804—1890



ETATSRaad
CARL FREDERIK AUGUST LUNN
TIL KNABSTRUP
1808—1886

- Rønnebæksholm (Rønnebæk Sogn), † 17. Nov. 1878 paa Frederikshøj (Søndersted Sogn), begr. 23. Nov. s. A. i Sønder Jernløse.
42. c. *Julie Elise Christiane Lunn*, f. 10. Apr. 1848 paa Rønnebæksholm (Rønnebæk Sogn), † 19. Febr. 1849 paa Rønnebæksholm (Rønnebæk Sogn), begr. 24. Febr. s. A. i Sønder Jernløse.
43. d. *Agnes Cathinca Wilhelmine Lunn*, f. 16. Marts 1850 paa Rønnebæksholm (Rønnebæk Sogn), Malerinde og Billedhuggerinde; Elev af F. C. Lund og Otto Bache og i Paris af Gérôme, L. Bonnat og Batien Lepage, 1875—1939 Udstiller paa Charlottenborg, 1882 paa Kunstnerforeningen af 18. Novembers Udstilling, 1895 paa Kvindernes Udstilling fra Fortid og Nutid, 1901 paa Raadhusudstillingen af dansk Kunst, 1902, 1905, 1907 og 1909 paa Den frie Udstilling, 1904 i Paris, 1908 paa Civita d'Antino Udstillingen i Kunstforeningen, 1909 paa Landsudstillingen i Aarhus, 1910 paa Kunstnernes Efteraarsudstilling, 1915 i Hamburg, 1920 paa Kvindelige Kunstneres retrospektive Udstilling og 1933 paa Efteraarsudstillingen paa Charlottenborg, 1897 Separatudstilling i Kunstforeningen og i 1898, 1915 og 1918 sammen med flere andre Kunstnere, 1911—1912 Medlem af Charlottenborg Censurkommission, † 12. December 1941 i København, begr. i Sønder Jernløse.
44. c. *Adam Carl Frederik Lunn*, f. 20. Juni 1851 paa Rønnebæksholm (Rønnebæk Sogn), 1. Okt. 1873 Elev i Officersskolens yngste Klasse, 24. Sept. 1874 Sekondløjtnant i 1. Ingeniørbataillon, 1. Jan. 1880 Løjtnant ved Ingeniørkorpsets Forstærkning og ansat i 2. Ingeniørbataillon, 1886—1897 Ejer af Frederikshøj (Søndersted Sogn), 16. Febr. 1887 Afsked fra Hæren, Ingeniør i København, † 1. Nov. 1927 i Frederiksberg, g. 14. Mai 1891 i Nørre Jernløse m. *Marie Cathinka Koch*, f. 1. Febr. 1860 i Stubbekøbing, † 4. Sept. 1945 i Frederiksberg, Datter af Borgerrepræsentant, Købmand Cilius Petersen K. og Elisabeth Albertine Dorthea Berg. Barn: Sjette Slægtled, 77.

Oberst Ove Lunn's Børn med Wilhelmine Margrethe Smith.

45. a. *Dorthea Cathrine Lunn*, f. 23. Mai 1852 i Holbæk, † 16. Apr. 1881 i Rom.
46. b. *Willars Christian Lunn*, f. 1. Febr. 1854 i København (Garnisons), † 15. Okt. 1865 i København (Garnisons).
47. c. *Thyra Lunn*, f. 28. Juli 1855 i København (Garnisons), † Apr. 1948 i Oslo, g. 29. Apr. 1884 m. Læge i Asker, senere i Oslo *Christian Døderlein*, f. 6. Febr. 1854 i Tannum, † 13. Apr. 1927 i Frederikshavn.
48. d. *August Lunn*, f. 14. Sept. 1858 i København (Garnisons), Vekselerer og Bankier i København (Aug. Lunn & Co.), † 28. Apr. 1924 i Hørsholm, begr. 3. Mai s. A. i Frederiksberg, g. 26. Apr. 1882 m. *Veronique Catharine Marie Louise Messerschmidt*, f. 10. Okt. 1859 i Frederiksberg, † 20. Sept. 1918 paa Vejle Fjords Sanatorium, begr. 28. Sept. s. A. i Frederiksberg, Datter af Fabrikant Carl Anders Emil M. og Françoise Veronique Bølling. Børn: Sjette Slægtled, 78—82.

SJETTE SLÆGTLED

Højesteretssagfører Michael Willars Lunn's Børn med Marie Døderlein.

49. a. *Malvina Lunn*, f. 6. Juli 1870 i Frederiksberg, † 21. Jan. 1938 i Frederiksberg (Skt. Markus), g. 23. Apr. 1895 i København (Skt. Mathæus) m. Telegrafbestyrer i Det Store Nordiske Telegraf-Selskab, Ærespræsident for dansk Understøttelsesforening i Paris, Rigsfriherre *Vibal Ludvig Christian von Ripperda* (R.*) (F.Æ.L.5.), f. 23. Apr. 1860 i København, † 27. Sept. 1931 i Frederiksberg (Skt. Markus).
50. b. *Ove Christian Lunn*, f. 4. Juli 1873 i Frederiksberg, 1892 Student, 1901 cand. jur., s. A. Byfogedfuldmægtig i Vordingborg, 1904 Overretssagfører i København, 1910 udsendt Vicekonsul i Christiania, 1916 Bestyrer (med personlig Titel af Konsul) af det danske Konsulat og tillige attacheret Ge-

- sandtshabet i Christiania, 1919 udsendt Konsul i San Francisco, 1922—1930 Generalkonsul for De australske forenede Stater og New Zealand samt 1928—1929 for Kronkolonien Fijijøerne, 1930 Generalkonsul i Shanghai og Konsuldommer for China, (R.*) (D.M.) (N.St.O.3.¹), † 17. Marts 1935 i København (Vor Frue), g. 9. Juli 1910 m. *Ruth Ritzau*, f. 8. Mai 1880 i København (Helligaands), (g. 1^o 10. Mai 1898 i København (Helligaands) m. Direktør (Ritzaus Bureau), cand. polit. Otto Valdemar Frederiksen (R.*), f. 4. Nov. 1867 paa Fuglsang (Toreby Sogn), † 10. Juni 1908 i Frederiksberg), Datter af Direktør Erik Nicolai R. og Anna Bolette Brennecke. Adoptivbørn: Syvende Slægtled, 83—84.
51. c. *Margit Lunn*, f. 9. Juni 1878 i Frederiksberg, g. 13. Mai 1902 i Frederiksberg (Skt. Lukas) m. Disponent og Medindehaver af Handelshuset Bygningsartikel Co. i Oslo *Adolf Ingvald Lund*, f. 29. Juni 1869 i Holmestrand, Norge.

Oberst Lauritz Christian Lunn's Børn med Anna Laurentze Frederikke Cosmine Resch.

52. a. *Margrethe Lunn*, f. 12. Aug. 1871 i København (Citadels), g. 17. Apr. 1900 i København (Vartov) m. Forfatteren, Forstander for Roskilde Højskole, cand. theol. *Thomas Vilhelm Birkedal Bredsdorff*, f. 9. Nov. 1868 i Odense, † 2. Juli 1922 paa Roskilde Højskole (Himmelev Sogn).
53. b. *Viggo Lunn*, f. 9. Aug. 1872 i København (Citadels), 1891 Ejer af Dortheaslyst (Nørre Jernløse Sogn), 1896 cand. polyt., 1897—1898 Ingeniør ved Aktien Gesellschaft für Beton- und Monierbau i Berlin, 1898 Sekondløjtnant i Artilleriet, 1898—1899 Ingeniør hos Muremester Schjøtz i København, 1899—1901 Ingeniørforretning i København, 1. Apr. 1900—1. Aug. 1904 Fuldmægtig ved Københavns Brandvæsens Reservekorps til dettes Ophævelse ved Lov af 13. Febr. 1903, derefter Reservefuldmægtig ved Brandvæsenet, 1901—1904 tillige Assistent ved Brandtelegrafan, 1901—1902 Assistent i Vejbygning ved Den polytekniske Lærestanstalt, 1901—1904 Ingeniør hos Emanuel Jensen og H. Schumacher i Køben-

- havn, 1. Aug. 1904—31. Okt. 1912 Fuldmægtig ved Københavns Brandvæsen, 1905 tillige Telegrafingeniør sst., Marts 1908 titulær Inspektør sst., 1. Nov. 1912—31. Dec. 1918 raadgivende Ingeniør i København, Nov. 1912 Løjtnant i Artilleriet, Aug. 1915 Kaptain i Reserven, 1917 Ejer af Knabstrup Dyrehavegaard, 1. Mai 1918 overtog Driften af Dortheaslyst (Nørre Jernløse Sogn), 1928 Næstformand i Dansk Brandværnskomité, (R.*), † 27. Nov. 1930 paa Dortheaslyst (Nørre Jernløse Sogn); Patenter: Mursten med kileformet Udsnit til Anvendelse ved runde Dampskorstene (1902) og Sikringsanlæg for Lokaler, i hvilke der arbejdes med eller opbevares brandfarlige Vædsker (1913); g. 7. Mai 1902 i København (Garnisons) m. *Bodil Malling*, f. 27. Apr. 1878 i Hamburg, Datter af Etatsraad William Theodor M. og Christine Antoinette Bendixsen. Børn: Syvende Slægtled, 85—88.
54. c. *Harald Lunn*, f. 6. Dec. 1873 i København (Citadels), Forstuderende, † 19. Sept. 1897 i Frederiksberg.
55. d. *Erik Lunn*, f. 2. Juli 1875 i København (Citadels), 1893 Student, 1900 cand. jur., 1901 By- og Herredsfuldægtig i Skanderborg, 1902 Løjtnant, 1903 By- og Herredsfuldægtig i Kerteminde, 1906 Aspirant ved Statsbanerne, 1908 Fuldmægtig sst., 1916—1917 Sekretær i Røde Kors Krigsfangeafdeling, 1917 Kaptain i Reserven, 1919 Afsked fra Hæren, 1919—1942 Kontorchef i Statsbanernes Generaldirektorat, 1926—1942 Formand for Statsbanernes Eksamenkommission, (K².) (D.M.) (M.T.Kfh.) (S.N.3.) (P.r.K.2. & 3.) (Ø.r.K.2.), † 4. Aug. 1948 i København (Citadels), g. 22. Sept. 1910 i Nørre Lyndelse m. *Margrethe Langkilde*, f. 27. Marts 1886 paa Bramstrup (Nørre Lyndelse Sogn), Datter af Etatsraad William August L. til Bramstrup og Hanne Schwartz. Børn: Syvende Slægtled, 89—90.
56. c. *Gerda Lunn*, f. 17. Aug. 1877 i København (Citadels), † 8. Dec. 1943 i København (Frederiks), g. 24. Sept. 1905 i Sønder Jernløse m. Pianofabrikant, Direktør for A/S Hornung & Møller, Formand i Bestyrelsen for Dansk Pianofabrikantforening, Medlem af Industriraadet, Medlem af Hovedbesty-

relsen for Arbejdsgiverforeningen og for Industrifagene, Delegeret i Fællesrepræsentationen for Dansk Industri og Haandværk, Medlem af Bestyrelsen for Haandværkerforeningen, for Østerbros Kammermusikforening, for Dansk Koncertforening, for Dansk filharmonisk Selskab, for Musikhistorisk Museum, for Dansk Korforening, for Pensions- og Understøttelsesforeningen for danske Musiklærere og Musiklærerinder, for Teknologisk Institut, Medlem af Kontrolraadet for Arbejdsgivernes Ulykkesforsikring, cand. phil. *Knud Møller* (R.*) (D.M.), f. 11. Dec. 1874 i København (Garnisons).

57. f. *Gustav Lunn*, f. 20. Aug. 1879 i København (Citadels), 1897 Student, 1903 cand. polyt., 1903—1904 Kemiker ved Øresunds chemiske Fabriker, 1904—1905 Studieophold ved Bjergakademiet i Freiberg, Sachsen, Apr. 1905—Okt. s. A. Geolog ved Bernburgs Ekspedition i Sydgrønland, 1. Okt. 1905—31. Jan. 1916 Ingeniør ved Øresunds chemiske Fabriker, Okt. 1905—Okt. 1906 Medlem af Bestyrelsen for Geologisk Forening, 1. Febr. 1916—1920 Ingeniør ved Det sibiriske Kompagni, 1917—1919 Medlem af Bestyrelsen for Dansk Ingeniørforenings Sektion for industriel Udvikling, Sept. 1920—Apr. 1922 Direktør for A/S De danske Mejeriforeningers Mælkeeksport, derefter egen Forretning i belgiske og engelske Artikler til Industrien, 1927—1936 Repræsentant i København for A/S Frichs, 1933—1936 Formand for A/S *Annuaire Téléphonique International*, 1934—1935 Præsident for Københavns Rotaryklub, 1. Apr. 1936 Leder af A/G *Polihüttes danske Filial*, 1938 Medlem af Bestyrelsen for Dansk-Czekisk Forening, 1939 Formand for *Studentersangforeningens Seniorklub*, s. A. Medlem af Bestyrelsen for *Tekn. Commercial Klub*, (B.Kr.5.) (Rum. B.M.1.), † 10. Nov. 1949 i København (Hellerup); Patent: Anordning ved Tanke og Beholdere til Opbevaring af brandfarlige Vædske; g. 2. Nov. 1907 i København (Hellerup) m. *Ellen Johanne Marie Emilie Krüger*, f. 6. Juli 1884 i København (Trinitatis) † 11. Mai 1956 i Gentofte, Datter af Bankbestyrer

Theodor Otto Heinrich K. og Metha Nielsine Klem. Børn: Syvende Slægtled, 91—94.

58. g. *Helge Lunn*, f. 6. Nov. 1891 i København (Garnisons), 1909 Student, 1911 Adgangseksamen til Officersskolen, 1913 cand. phil., 1914—1915 indkaldt i Sikringsstyrken, 1. Nov. 1919 Fuldmægtig i Assurancefirmaet Aug. Borgen, 1921—1937 Delingsfører i Akademisk Skyttekorps, 1923—1926 gennemgaaet Forsikringshøjskolen og bestaaet Diplomprøven (H.D. i Søforsikring), 1943—1945 Deltager i det illegale Akademisk Skyttekorps (Christiansborgbataillon), 1949 Delingsfører i Hjemmeværnet, g. 22. Nov. 1918 i København (Vor Frue) m. *Johanne Louise Ussing*, f. 26. Apr. 1894 i København (Skt. Johannes), Datter af Professor, Dr. phil. Niels Viggo U. og Marie Elisabeth Guldbrandsen. Børn: Syvende Slægtled, 95—97.

Godsejer Erasmus Sigismund Lunns Børn med Mariane Theodora Mathilde Nielsen.

59. a. *Otto Frederik Lunn*, f. 10. Nov. 1871 paa Knabstrup (Sønder Jernløse Sogn), 1898—1916 Forpagter af Dortheaslyst (Nørre Jernløse Sogn), 1912—1927 Forpagter af Hovedgaarden Knabstrup (Sønder Jernløse Sogn), 1904 Ejer af Strentebjerg (Mørke Sogn), 1930—1940 Ejer af Knabstrup Dyrehave (Mørke Sogn), † 1. Mai 1946 paa Strentebjerg (Mørke Sogn), g. 2. Juni 1898 i København (Skt. Mathæus) m. *Edith Emily Pedersen*, f. 29. Nov. 1875 i Sunderland, England, Datter af Grosserer i København Martin P. og Margaret Mears. Børn: Syvende Slægtled, 98—108.
60. b. *Bernt Peter Lunn*, f. 9. Febr. 1873 paa Knabstrup (Sønder Jernløse Sogn), Forpagter af Sophiendal (Terslev Sogn), (R.*), g. 19. Mai 1899 i Frederiksberg m. *Annie Hedvig Signe Tegner*, f. 10. Dec. 1878 i Landskrona, Datter af Kaptein i Det Forenede Dampskibsselskab Carl Peter T. og Hansine Jacobine Clausen. Børn: Syvende Slægtled, 109—110.
61. c. *Agnes Amalie Lunn*, f. 24. Jan. 1874 paa Knabstrup (Sønder Jernløse Sogn), g. 22. Apr. 1919 i Sønder Jernløse m. Kap-

- tain i Fodfolket *Herluf Vilhelm Schjørring*, f. 26. Apr. 1869 i København, Ægteskabet opløst 1925.
62. d. *Emilie Cathinca Lunn*, f. 4. Mai 1875 paa Knabstrup (Sønder Jernløse Sogn), † 18. Aug. 1892 paa Knabstrup (Sønder Jernløse Sogn).
63. e. *Troels Marius Lunn*, f. 3. Aug. 1876 paa Knabstrup (Sønder Jernløse Sogn), † 16. Aug. s. A. paa Knabstrup (Sønder Jernløse Sogn).
64. f. *Henrik Villars Jacob Lunn*, f. 7. Dec. 1877 paa Knabstrup (Sønder Jernløse Sogn), 1895 Præliminæreksamen, 1903 Forpagter af Frederikshøj (Søndersted Sogn), 1907—1915 Ejer af samme, 1910—1914 Forpagter af Decay Farm, Suffolk, 1914—1929 Militærtjeneste, 1917 Ritmester i Gardehusarregimentet, 1927—1931 Forpagter af Hovedgaarden Knabstrup (Sønder Jernløse Sogn), 1931—1940 Ejer af Kildegaard (Terslev Sogn), 12. Jan. 1940—1. Nov. s. A. Militærtjeneste, 1940—1945 Ejer af Annexgaarden, (R.*), g. 1° 24. Apr. 1903 i København (Vor Frue) m. *Ebba Augusta Louise Rist*, f. 7. Aug. 1879 paa Holmegaard, (g. 2° 30. Sept. 1915 m. Forpagter af Toftholm Thorkild Frederik Hoppe, f. 17. Aug. 1875 paa Toftholm (Mørkøv Sogn), † 12. Juni 1921 paa Toftholm (Mørkøv Sogn), Datter af Direktør for Assurance-selskabet »Skaane« Harald Oscar R. og Augusta Ebba Olsen, Ægteskabet opløst 1914, g. 2° 24. Nov. 1931 i Gentofte (borgerligt) m. *Olga Schou, født Hvalsøe*, f. 16. Marts 1889 i København, † 14. Aug. 1953 i Søllerød, Datter af Grosserer i København Valdemar H. og Elise Söhn. Børn: Syvende Slægtled, 111—113.
65. g. *Christian Ditlev Ove Lunn*, f. 15. Jan. 1880 paa Knabstrup (Sønder Jernløse Sogn), 1898 Student, 1901 Sekondløjtnant, s. A. Premierløjtnant, 1917 Kaptain, 1918—1919 udsendt til Tyskland for at overvaage Forplejning og Hjemsendelse af allierede Krigsfanger, 1920 tjenstgørende i den internationale Kommission til Afmærkning af den dansk-tyske Grænse, 1923—1926 Adjudant hos Generalinspektøren for Artilleriet, 1926—1930 Sekretær hos Præsidenten for den tyrkiske-sy-

- riske Grænsekommission, 1930 Oberstløjtnant, 1930—1933 Chef for 6. Artilleriafdeling, 1933—1935 Chef for Artilleriets Befalingsmandsskoler, 1935 Oberst, 1935—1936 Chef for 1. Feltartilleriregiment, 1936 Chef for 2. Feltartilleriregiment, 1937—1939 Chef for den internationale Kontrol ved den fransk-spanske Grænse under Borgerkrigen i Spanien, 1942 Afsked, 1945—1946 Leder af Dansk-Engelsk Rekrutteringskontor, (K².) (D.M.) (H.T.H.) (M.f.D.R.) (M.T.Kfh.) (B.Kr. 5.) (F.Æ.L.3.) (S.Sv.2².), g. 3. Aug. 1909 i Odense m. *Ally Ellen Waltersdorff Rasmussen*, f. 21. Aug. 1885 i Odense (Skt. Knuds), Datter af Vinhandler N. C. R. og Antoinette Waltersdorff. Børn: Syvende Slægtled, 114—115.
66. h. *Knud William Lunn*, f. 24. Marts 1884 paa Knabstrup (Sønder Jernløse Sogn), 1902 Student, 1909 cand. med., Jan. 1910—Febr. s. A. Kandidat ved Randers Sygehus, Marts 1910—Aug. s. A. ved Frederiksberg Hospitals Afdeling C, Nov. 1910—Jan. 1911 ved Almindeligt Hospital, Febr. 1911—Juni 1912 ved Øresundshospitalets medicinske Afdeling, Juli 1912—Aug. s. A. ved Skt. Josephs Hospitals kirurgiske Afdeling, Okt. 1912—Jan. 1913 ved Kommunehospitalets Afdeling V, Apr. 1913—Juni s. A. ved samme Hospitals Afdeling IV, Aug. 1913 Reservelæge ved Garnisons Sygehus, 1913—1920 praktiserende Læge i København, Nov. 1915 Kandidat ved Righospitalets Fødeafdeling B, Nov. 1916 2. Reservekirurg ved Skt. Josephs Hospital, 1917—1920 1. Assistent ved Københavns Polikliniks kirurgiske Afdeling, Apr. 1918—Marts 1920 1. Reservekirurg ved Skt. Josephs Hospital, 1921—1949 Overlæge ved Haderslev Amtssygehus, 1921 Specialistanerkendelse i Kirurgi og Kvindesygdomme, 1921—1949 Medlem af Bestyrelsen for Christina Friedericia Stiftelsen, 1931 Formand i Bestyrelsen for A/S. Knabstrup Gods, (R.*) (D.r.K.M.), g. 1^o 5. Sept. 1910 i København (Skt. Jacobs) m. *Zuzu Julia da Costa Gad*, f. 11. Marts 1887 i Sao Paolo, † 21. Aug. 1943 i København, nedsat 26. Okt. 1950 i Sønder Jernløse, Datter af Øjenlæge, Dr. med. Peder Adolph Rostgaard Bruun G. og Julia Carolina da Costa, g. 2^o 5. Sept. 1950 i

København (Nazarets) m. *Bodil Holt*, f. 20. Apr. 1909 i Taulov, Datter af Gaardejer Lorentz H. og Hustru, født Jensen. Barn: Syvende Slægtled, 116.

67. i. *Carla Frederikke Augusta Lunn*, f. 13. Jan. 1887 paa Knabstrup (Sønder Jernløse Sogn), † 5. Dec. 1894 paa Knabstrup (Sønder Jernløse Sogn).

Landstingsmand, Godsejer, Ingeniør Villars Knudsen Lunns Børn med Anna Cathrine Henriette Junggreen.

68. a. *Christian Ditlev Lunn*, f. 8. Apr. 1882 paa Knabstrup Teglværk (Sønder Jernløse Sogn), 1910 Forpagter af Statens Østersfiskeri, † 5. Febr. 1920 i Oslo, g. 12. Juli 1912 i København (Holmens) m. *Elisabeth Margrethe Olrik*, f. 10. Okt. 1892 i Frederiksberg, (g. 2° 21. Dec. 1921 i København (Holmens) m. Overlæge i Søværnet Holger Jensen Rud (R.*) (D.r.K.M.) (N.St.O.31.) (S.V.31.), f. 12. Aug. 1890 i Assendrup (Engum Sogn)), Datter af Højesteretsdommer Gunner Eivind O. og Margrethe Ring Olsen. Barn: Syvende Slægtled, 117.
69. b. *Henriette Louise Lunn*, f. 8. Apr. 1882 paa Knabstrup Teglværk (Sønder Jernløse Sogn), † 5. Marts 1892 paa Knabstrup Teglværk (Sønder Jernløse Sogn).
70. c. *Cathinca Charlotte Lunn*, f. 29. Apr. 1883 paa Knabstrup Teglværk (Sønder Jernløse Sogn), † 9. Apr. 1904 paa Aggersvold, begr. 15. Apr. s. A. i Sønder Jernløse.
71. d. *Villars Knudsen Lunn*, f. 27. Aug. 1884 paa Knabstrup Teglværk (Sønder Jernløse Sogn), 1903 Student, 1903—1906 Landvæsenसेlev, 1907 Sekondløjtnant i Artilleriet, 1910—1914 Ejer af Tornvedgaard (Jyderup Sogn), 1914 Medforpagter af Statens Østersfiskeri, 1920—1937 Eneforpagter af samme og Ejer af Limfjordsøsters-Kompagniet, 1937—1942 Ophold i Sverige og beskæftiget med Østersindustrien der, 1942 Assurandør i København, g. 19. Okt. 1909 i København (Vor Frue) m. *Signe Johanne Schaldemose*, f. 20. Juli 1883 i Ringsted, Datter af Tømmerhandler Niels Thomas S. og Lovise Augusta Jespersen. Børn: Syvende Slægtled, 118—122.

72. e. *Frederik Carl August Lunn*, f. 14. Juni 1886 paa Knabstrup Teglværk (Sønder Jernløse Sogn), † 23. Juni s. A. paa Knabstrup Teglværk (Sønder Jernløse Sogn).
73. f. *Jens Peter Junggreen Lunn*, f. 9. Dec. 1889 paa Knabstrup Teglværk (Sønder Jernløse Sogn), † 25. Febr. 1892 paa Knabstrup Teglværk (Sønder Jernløse Sogn).
74. g. *Jens Peter Junggreen Lunn*, f. 1. Mai 1893 i Frederiksberg, 1915 Premierløjtnant i Fodfolket, 1920 udenfor Nummer, s. A. Kontorchef i Limfjordsøsters-Kompagniet, 1924 Afsked fra Hæren, 1926 Kontorchef i A/S Ikas i København, 1932 og 1935 konservativ Folketingskandidat i Helsingør-Kredsen, 1933—1939 Redaktør og Udgiver af Dagbladet Nordsjælland, 1939 Nationalt Samvirkes Folketingskandidat paa Fyn, s. A. Afdelingsleder i Dansk Røde Kors, 1946 Afdelingsleder i Grænseforeningen, 1950 Landssekretær for Komitéen for slesvigske Børns Ferierejser, (Fi.F.K.4.), g. 18. Mai 1916 i København (Holmens) m. *Ingeborg Fischer-Simonsen*, f. 7. Juni 1890 i Vemmetofte, † 10. Juni 1952 i København (Hellerup), Datter af Apoteker Johannes Bertram F.-S. og Noline Houmark. Børn: Syvende Slægtled, 123—125.
75. h. *Ove Peter Julius Lunn*, f. 18. Juli 1901 i Hjembæk, Kaptain, Gaardejer i Aabæk, g. 1° 21. Aug. 1928 i Helsingør (Skt. Olai) m. *Else Kallenbach*, f. 20. Okt. 1905 i Tikøb, † 21. Marts 1948 i Ordrup, Ægteskabet opløst 1937, g. 2° 25. Sept. 1941 i Tim m. *Grete Tillge-Rasmussen*, f. 25. Nov. 1915 i Tikøb, Datter af Grosserer Carl Jacob Rasmussen og Ella Anna Tillge. Børn: Syvende Slægtled, 126—127.

Højesteretsdommer Villars Hilmar Lunn's Barn med Ida Louise Pouline Bech.

76. a. *Karen Margrethe Lunn*, f. 10. Mai 1892 i Frederiksberg, g. 1° 18. Sept. 1913 i Frederiksberg m. Postmester *Jørgen Wolff* (R.*), f. 7. Marts 1886 i Frederiksberg, Ægteskabet opløst, g. 2° 15. Juni 1941 i København (Citadels) m. Generalmajor *Svend Erik Johnstad-Møller* (K¹) (D.M.) (H.T.H.)

(B.Kr.5.) (Fi.H.R.3².), f. 26. Apr. 1894 paa Tunegaard (Tune Sogn).

Ingeniør Adam Carl Frederik Lunns Barn med Marie Cathinka Koch.

77. a. *Willars Knudsen Hersleb Lunn*, f. 13. Apr. 1892, 1910 emigrerede, 1914—1918 deltog i Krigen som frivillig i den australske Hær (Løitnant) og blev saaret ved Galipoli, rejste senere til Hawaii og derfra til San Francisco, hvor han var beskæftiget ved Skibsbyggeri til 1930, 1932—1942 Specialmontør ved Metro Goldwyn Mayer i Los Angeles, 1938 Doctor Ph. T. (Fysioterapeut), 1942 Specialmontør ved Douglas Aircraft Co., g. 9. Nov. 1930 m. *Ethel Sommerwell Barnes*, f. 3. Juli 1885, Datter af Oscar Record B. og Lavinia Jane Chappel.

Vekselerer, Bankier August Lunns Børn med Veronique Catharine Marie Louise Messerschmidt.

78. a. *Aage Lunn*, f. 4. Juni 1883 i København (Skt. Mathæus), Vekselerer, senere Assurandør i København, † 23. Mai 1953 i København (Kommunehospitalet), g. 1° 3. Mai 1907 m. *Anna Mathea Hammerich*, f. 1. Apr. 1884, (g. 2° 1915 m. Cigarhandler Johan Hirschsprung, f. 1869, † 1935), Ægteskabet opløst, g. 2° 1913 m. *Ellen Grove*, f. 31. Marts 1887 i København (Skt. Johannes), (g. 2° 1920 m. Kunstmaleren Svend Johansen, f. 10. Sept. 1890 i Gentofte, Ægteskabet opløst), Datter af Borgmester, By- og Herredsfoged i Nibe Johan Frederik G. og Augusta Sophie Frederikke Møller, Ægteskabet opløst, g. 3° 26. Nov. 1923 i København m. *Edith Kalum Winther*, f. 11. Mai 1884 i København, (g. 1° 1903 m. Generalkonsul Erik August Bendix, f. 1878, Ægteskabet opløst), Ægteskabet opløst, g. 4° m. *Ellen Mathilde Ludvigsen*, f. 3. Febr. 1892 i København, (g. 1° 22. Mai 1915 i København m. Proprietær Axel Bruun Muus, f. 22. Febr. 1882 i Odense, † 14. Sept. 1953 i Hillerød), Ægteskabet opløst, g. 5° 23. Juni 1945 i Gentofte (Raadhuset) m. *Agnethe Elisa-*

- beth Kjær*, f. 29. Marts 1901 i København (Hellerup), Datter af Købmand Bernhard K. og Hilda Kolbech. Børn: Syvende Slægtled, 128—131.
79. b. *Kai Lunn*, f. 8. Juli 1885 i Frederiksberg, Assurandør i København, † 16. Mai 1947 i Virum, g. 28. Mai 1910 i København (Vor Frue) m. *Nancy Marie Poulsen*, f. 28. Juni 1888 i Frederiksberg, Datter af Telegrafist Jesper Johan P. og Marie Gunderup. Børn: Syvende Slægtled, 132—134.
80. c. *Francoise Veronique Lunn*, f. 28. Sept. 1886 i Frederiksberg, g. 2. Febr. 1917 i Frederiksberg m. Civilingeniør i København *Poul Eginhard Smith-Petersen*, f. 27. Okt. 1887 i Uggerløse.
81. d. *Kitty Lunn*, f. 28. Okt. 1888 i Frederiksberg, g. 14. Mai 1915 i København (Holmens) m. Fabrikant i Barmen, Tyskland, *Johannes Mittelsten-Scheid*, f. 7. Sept. 1886 i Barmen.
82. c. *Agnete Lunn*, f. 2. Jan. 1890 i Frederiksberg, g. 28. Dec. 1920 i Hørsholm m. Godsejer, Landbrugskandidat, Formand for Foreningen af jyske Skovejere *Thorkil Dahl* til Østergaard, f. 20. Dec. 1887 paa Buderupholm (Buderup Sogn).

SYVENDE SLÆGTLED

Generalkonsul, cand. jur. Ove Christian Lunns Adoptivbørn.

83. a. *Otto Ritzau Lunn*, f. 13. Juli 1899 i København, g. m. *Virginia Names*, f. 16. Febr. 1909. Barn: Ottende Slægtled, 135.
84. b. *Vøgg Ritzau Lunn*, f. 31. Okt. 1900 i København, 1918 Student, 1921 Bachelor of Arts ved Californiens Universitet, 1927 cand. polit., s. A. ansat i Vekselererfirmaet R. Henriques jr. i København, 1934 Prokurist sst., g. 12. Apr. 1930 i Göteborg (borgerligt) m. *Anna-Lisa Mannheimer*, f. 11. Apr. 1904 i Göteborg, Datter af Bankdirektør Herman M. og Lisa Magnus. Børn: Ottende Slægtled, 136—137.

Kaptajn, Civilingeniør Viggo Lunns Børn med Bodil Malling.

85. a. *Sven Lunn*, f. 10. Juni 1903 i København (dbt. i Frederiksberg), 1921 Student, 1931 mag. art., 1931—1933 Musikan-

- melder ved Ekstrabladet, derefter ved Radiolytteren, 1935 Vikar ved Det kongelige Bibliotek, 1938 konstitueret Bibliotekar II, 1937 Kasserer i Studentermusikforeningen, 1939—1947 Formand i samme, 1939 Bibliotekar II, 1947 Bibliotekar I (R.*), g. 27. Mai 1937 i København (Slotskirken) m. *Elisabeth Margrethe Cecilie Møller*, f. 11. Juli 1912 i København (Vor Frue), Datter af Statsraadssekretær, Departementschef i Statsministeriet Carl Andreas M. og Agnete Elisabeth Dreyer. Børn: Ottende Slægtled, 138—139.
86. b. *Inger Lunn*, f. 7. Mai 1905 i København (Skt. Jacobs), g. 24. Febr. 1928 i Nørre Jernløse m. Civilingeniør i København *Steen Viggo Ussing*, f. 24. Apr. 1897 i København (Skt. Andreas), † 14. Febr. 1933 i Gentofte.
87. c. *Lauritz Christian Lunn*, f. 5. Apr. 1908 i København (Kapernaums), 1926 Student, Ekspeditionssekretær i Direktoratet for Vareforsyning i København, g. m. *Ellinor Bang*, f. 24. Apr. 1908 i København, Datter af Murermester Jørgen Andersen B. og Anna Mathilde Christensen. Børn: Ottende Slægtled, 140—141.
88. d. *Bent Lunn*, f. 14. Jan. 1915 i Frederiksberg, 1931 Melleskoleeksamen, 1932—1936 Handelsuddannelse, 21. Nov. 1940 ansat i Rigspolitiet, 2. Dec. s. A. ansat i Københavns Ordenspoliti, 1. Okt. 1945 ansat i Københavns Politi, III Politiinspektorat, (Civilpolitibetjent), g. 25. Marts 1944 i København (Jesuskirken) m. *Jytte Anni Wedén*, f. 16. Juli 1920 i Søllerød, Datter af Malermester Arnold Knudaage W. og Elly Ragnhild Hansen.
- Kontorchef, cand. jur. Erik Lunn's Børn med Margrethe Langkilde.
89. a. *Tage Lunn*, f. 24. Aug. 1911 i København (Helligaands), 1929 Student, 1935 cand. theol., 8. Jan. 1936 Hjelpepræst ved Mariendalskirken i København, 1. Dec. 1937 Hjelpepræst ved Bethlehemskirken i København, 1. Jan. 1940 Hjelpepræst ved Taarnby Kirke, Københavns Stift, 24. Apr. 1941 Sognepræst i Birket, 11. Jan. 1955 residerende Kapellan i Haslev, g. 11. Sept. 1948 i Købelev m. *Hanna Frederikke*

Stryger Jensen, f. 10. Aug. 1922 i Udby, Baarse Herred, Datter af Gaardejer Thomas Peter J. og Sofie Frederikke Pedersen Stryger. Adoptivbørn: Ottende Slægtled, 142—143.

90. b. *Asgar Lunn*, f. 24. Sept. 1914 i Frederiksberg (Solbjerg), 1933 Student, 1941 cand. med., 1942 Reservelæge i Hæren, 1947 Studierejse i Sverige, 1948 Studierejse i U.S.A., s. A. U.S.Naval Flight Surgeon Certificat, Pensacola, s. A. Medlem af Aeromedical Panel, Advisory Group for Aeronautical Research and Development, Nato, 10. Apr. 1951 konstitueret Overlæge i Forsvarets Lægekorps, 1. Mai 1952 Overlæge i Forsvarets Lægekorps, s. A. 2. Reservelæge ved Blegdams-hospitalets medicinske Afdeling, 1. Okt. 1953 Kredslæge ved De samvirkende Sygekasser i København; har skrevet: Placenta prævia totalis uden averterende Blødning med spontan Fødsel af levende Barn (1944, Ugeskrift for Læger), g. 1. Okt. 1943 i København (Garnisons) m. *Marianne Hvidt*, f. 27. Apr. 1919 i København (Frihavns), Datter af Præsident for Sjø- og Handelsretten Lauritz Nicolai H. og Clara Fenger. Børn: Ottende Slægtled, 144—146.

Civilingeniør Gustav Lunn's Børn med Ellen Johanne Marie Emilie Krüger.

91. a. *Iver Lunn*, f. 22. Juli 1908 i København, 1926 Student, 1928 Afgangseksamen fra Handelshøjskolen, s. A. ansat i J. C. Hempels Skibsfarvefabrik i København, 1933 etablerede dette Firmas Filial i London, Okt. 1939—9. Apr. 1940 Leder af Grosserersocietetets og Industriraadets Kontor i London »The Danish Trade Office«, Mai 1940 grundlagde Eksportfirmaet Iver Lunn & Co. Ltd. i London, 1940—1941 Medlem af Undersøgelsesudvalget for Dannelse af Det Danske Raad i Storbritannien, 1941 Medlem af Det Danske Raad, 1941—1945 gjorde Tjeneste i Oxfordshire Home Guard, 1948 administrerende Direktør i Hempels Marine Paints Co. Ltd., 1951 engelsk Statsborger, s. A. Medlem af Kommunalbestyrelsen i Towersey (Oxfordshire), 1952—1954 Næstformand i samme, 1953 Chef for Home Guard i Thame District (Ox-

- fordshire), (Chr.X.Fr.M.) (Stb.D.F.), g. 15. Juni 1940 i London (Chelsea Old Church) m. *Mary Elaine Lincoln Reed*, f. 26. Sept. 1910 i Cardiff, Datter af Barrister-at-law Arthur Lincoln R. og Sarah Sidonie Blome Jones. Adoptivbarn: Ottende Slægtled, 147.
92. b. *Børge Lunn*, f. 14. Sept. 1912 i København (Skt. Jacobs), 1927 Præliminæreksamen, 1930 Student, 1935 Civilingeniør, 1. Marts 1935—31. Jan. 1937 Støberiingeniør i A/S Frichs i Aarhus, 1. Febr. 1937—31. Jan. 1953 Driftsingeniør og Chefmetallurg i Firmaet Poul Bergsøe & Søn i Glostrup, 1947—1950 Vicepræsident i Selskabet for Metalforskning, 1. Mai 1950—31. Aug. 1952 fungerende Professor ved Danmarks Tekniske Højskole (Metallære), 1950—1953 Præsident i Selskabet for Metalforskning, 1950 Medlem af Dansk Standardiseringsraads Udvalg for Standardisering af Staal og Aluminium, 1950—1952 Medlem af Udvalg for Standardisering af Kobberstøbeleg. Metallnormcentralen og Svenska Mekanförbundet i Stockholm, 11. Dec. 1953 Dr. techn. (Some experiments with sleeve bearing metals), 1. Febr. 1953 Underdirektør for Valse- og Traadværk indenfor A/S Nordiske Kabel- og Traadfabriker, s. A. Fellow Institution of Metallurgists (F.I.M.), s. A. Medlem af Bestyrelsen for Fabrikseingeniørgruppen, 1950 opfandt en speciel Legering anvendelig til magnetiske Dybhavsundersøgelser for »Galathea-Ekspeditionen 1950—1952«, 1951 Leder af den danske Delegation til World Metallurgical Congress i Detroit, g. 1. Mai 1943 i Rødovre m. *Nina Poulsen*, f. 7. Marts 1921 i Frederiksberg (Solbjerg), Datter af Planteskoleejer Svend P. og Petra Thomsen Marie Thomsen. Børn: Ottende Slægtled, 148—149.
93. c. *Kirsten Lunn*, f. 22. Apr. 1915 i København (Rosenvængets), 1931 Realeksamen, 1933—1934 Mariaforbundets Kursus, 1941 Afgangseksamen fra Teilmanns Kursus, Apr. 1946—Febr. 1953 Fysioterapeut ved Københavns Amts Sygehus, g. 13. Febr. 1953 i Ordrup m. Fuldmægtig i Indenrigsministeriet, Sekretær hos Rigsadvokaten, cand. jur. *Jørgen Hammer Barfod*, f. 11. Juli 1916 i København (Skt. Jacobs).

94. d. *Grete Lunn*, f. 25. Juli 1918 i Tibirke, g. 12. Apr. 1946 i Ordrup m. Forretningsmand i Montreal *Otto Paludan Bülow*, f. 8. Nov. 1910 i Højby.

Fuldmægtig, cand. phil. Helge Lunns Børn med Johanne Louise Ussing.

95. a. *Leif Helgesen Lunn*, f. 29. Dec. 1919 i Frederiksberg (Skt. Thomas), 1938 Student, 25. Apr. 1941 Løjtnant af Fodfolkets Reserve, 1943—1945 Kompagnichef i Modstandsbevægelsen (Dansk Borgerværn), 1. Apr. 1946—18. Aug. 1948 Fuldmægtig ved Berlingske Tidende, 20. Jan. 1949 cand. jur., 1. Marts 1949 fungerende Sekretær i Overinspektionen for Børneforsorgen og desuden 1. Jan. 1950—31. Marts 1953 Sekretær ved Rigshospitalet, 1. Marts 1953 Sekretær i Arbejdsdirektoratet (tjenstgørende i Overinspektionen for Børneforsorgen), 1. Jan. 1954 Sekretær i Overinspektionen for Børneforsorgen og desuden fra 1. Mai 1953 Sagførerfuldmægtig i København, g. 9. Okt. 1943 i Tveje Merløse m. *Eileen Mary Nugent Avery* kaldet *Mallet*, f. 27. Dec. 1917 i Belfast, Datter af Oberst Benjamin Persy (Percival) A. og Kate (Katharine) Fair Greig. Børn: Ottende Slægtled, 150—151.
96. b. *Agnete Laurentse Marie Lunn*, f. 22. Nov. 1923 i Frederiksberg (Skt. Thomas), cand. mag., Musikpædagog i København, g. 31. Dec. 1955 i Frederiksberg m. Sekretær i Nordisk Elektricitets Selskab *Aage Hans Frederik Wischmann*, f. 27. Febr. 1919 i København.
97. c. *Gerda Margrethe Lunn*, f. 24. Juli 1929 i København (Rigshospitalet), stud. mag., Medarbejder ved Traps 5. Udgave, g. 31. Mai 1952 i København (Garnisons) m. Premierløjtnant i Livgarden *Helge William Gram*, f. 2. Dec. 1929 i København (Frihavns).

Proprietær Otto Frederik Lunns Børn med Edith Emily Pedersen.

98. a. *Hans Pedersen Lunn*, f. 9. Dec. 1898 paa Dortheaslyst (Nørre

- Jernløse Sogn), Landmand, † 6. Jan. 1918 paa Knabstrup (Sønder Jernløse Sogn).
99. b. *Emilie Cathinca Mariane Lunn*, f. 14. Jan. 1900 paa Dortheaslyst (Nørre Jernløse Sogn), 1. Marts 1921—1. Mai 1924 Sygeplejeelev paa Bispebjerg Hospital, 1. Aug. 1924—1. Okt. s. A. supplerende Uddannelse paa Frantz Howitz Fødehjem, 1. Okt. 1924—1. Apr. 1925 supplerende Uddannelse i Nykøbing S., 2. Juni 1925—5. Jan. 1926 Sygeplejerske paa Horton Mental Hospital, England, 15. Mai 1926—15. Sept. s. A. og 2. Dec. s. A.—1. Mai 1929 Vikar paa Børnehospitalet paa Fuglebakken (Københavns Kommune), 1. Mai 1929 Assistent sst., 1. Dec. 1950 Afdelingssygeplejerske sst.
100. c. *Margaret Lunn*, f. 25. Mai 1901 paa Dortheaslyst (Nørre Jernløse Sogn), † 2. Dec. s. A. paa Dortheaslyst (Nørre Jernløse Sogn).
101. d. *Peter Iver Julius Lunn*, f. 3. Juni 1902 paa Dortheaslyst (Nørre Jernløse Sogn), 1918 Realeksamen, derefter Landbrugsuddannelse, 1928—1935 Forpagter af Rungsted Ladegaard, 1. Nov. 1939—1. Nov. 1948 Forpagter af Trollegaard ved Jægerspris, g. 1° 25. Mai 1928 i Onsbjerg m. *Ellen Thomsen*, f. 1. Sept. 1906 i Onsbjerg, Datter af Forpagter af Bisgaard (Samsø) Ernst Peter T. og Johanne Nyholm, Ægteskabet opløst 1950, g. 2° 8. Juni 1951 i Lyngby (Raadhuset) m. *Monica Joan Munthe-Riis*, f. 3. Dec. 1915 i London, Datter af Grosserer i København James M. R., Ægteskabet opløst 9. Apr. 1954. Børn: Ottende Slægtled, 152—154.
102. e. *Elise Amalie Lunn*, f. 21. Juli 1903 paa Dortheaslyst (Nørre Jernløse Sogn).
103. f. *Martin Pedersen Lunn*, f. 12. Okt. 1904 paa Dortheaslyst (Nørre Jernløse Sogn), 10. Mai 1929 Ejer af Birkebjerg (Ejby Sogn), g. 2. Juli 1929 i Struer m. *Bertha Marie Sophie Hansen*, f. 7. Febr. 1903 i Middelfart, Datter af Kæmner i Struer Hans H. og Rasmine Kirstine Hansen. Børn: Ottende Slægtled, 155—157.
104. g. *Helga Sophie Lunn*, f. 7. Febr. 1906 paa Dortheaslyst (Nørre Jernløse Sogn), Sygeplejerske paa Kommunehospitalet i Kø-

- benhavn, 1939—1940 Sygeplejerske ved den danske Ambulance under Vinterkrigen i Finland, (Fi.T.M.) (Fi.M.M.), † 10. Jan. 1942 i København (Kommunehospitalet).
105. h. *Juliane Charlotte Lunn*, f. 8. Apr. 1907 paa Dortheaslyst (Nørre Jernløse Sogn), 1. Marts 1930 Elev ved Københavns Kommunes Hospitalsvæsen (Boserup Sanatorium), 1. Sept. 1934 Assistent, fra 15. Apr. 1940 tjenestgørende ved Avnstrup Sanatorium, 1. Apr. 1946 Overassistent, 1. Juli 1950 Økonoma.
106. i. *Hylleborg Lunn*, f. 18. Juli 1908 paa Dortheaslyst (Nørre Jernløse Sogn), g. 28. Nov. 1936 i Sønder Jernløse m. Forvalter i Slagelse *Peder Christiansen*, f. 28. Mai 1898 i Slagelse (Skt. Peders Landsogn).
107. j. *Sigismund Lunn*, f. 14. Aug. 1909 paa Dortheaslyst (Nørre Jernløse Sogn), Gaardejer i Gelstrup, g. 29. Juni 1940 i Søndersted m. *Karen Eva Hansen*, f. 30. Juni 1912 i Undløse, Datter af Gaardejer Thomas Alfred H. og Maren Sofie Rasmussen. Børn: Ottende Slægtled, 158—160.
108. k. *Christian Ditlev Lunn*, f. 10. Mai 1913 paa Knabstrup (Sønder Jernløse Sogn), 1929 Mellemskoleeksamen, 1938 Løjtnant ved Gardehusarregimentet, 1946—1953 Ejer af Strentebjerg (Mørke Sogn), derefter Produktionsleder i Firmaet Olskind og Standard i København, g. 4. Jan. 1947 i København (Messiaskirken) m. *Nadja Alexejewna Dorofejeff*, f. 5. Juni 1923 i Halberstadt, Tyskland, Datter af Ingeniør Alexej Michaelowitsch D. og Ellen Hulda Holstein-Holsteinborg. Børn: Ottende Slægtled, 161—162.

Forpagter Bernt Peter Lunns Børn med Annie Hedvig Signe Tegner.

109. a. *Annie Louise (Isse) Lunn*, f. 11. Okt. 1906 paa Sophiendal (Terslev Sogn), † 30. Aug. 1917 paa Sophiendal (Terslev Sogn).
110. b. *Jens Aksel Christian Erik Lunn*, f. 8. Febr. 1914 paa Sophiendal (Terslev Sogn), 1932 Student, 1939—1940 Sekondløjtnant i Feltartilleriet under Sikringsstyrken, 1940 deltog som Fenrik i den finske Vinterkrig, 1943—1945 Leder af

Modstandsbevægelsen i Sorø Amt, 30. Okt. 1944—5. Mai 1945 arresteret af Tyskerne, 1. Marts 1946 Kaptain i Reserven, 1. Marts 1948 Kaptain, 15. Dec. 1954 Kommandør for 5. Trainafdeling, 5. Mai 1955 Oberstløjtnant, (Fi.F.K.4.) (Fi.M.M.), g. 9. Juli 1943 i Taastrup (Nykirke) m. *Vibeke Reimers*, f. 19. Aug. 1921 i København (dbt. Taastrup Nykirke), Datter af Civilingeniør Aage Christian R. og Anna Dorph. Børn: Ottende Slægtled, 163—166.

Ritmester Henrik Villars Jacob Lunn's Børn med Ebba Augusta Louise Rist.

- 111. a. *Mette Hedvig Louise Lunn*, f. 4. Febr. 1904 paa Frederikshøj (Søndersted Sogn), Børnehaveleder i Gentofte.
- 112. b. *Agnes Mariane Augusta Lunn*, f. 5. Dec. 1906 paa Frederikshøj (Søndersted Sogn), g. 10. Aug. 1935 i Alexandria (Det danske Konsulat) m. Direktør *Karl Per Kurt Maage*, f. 24. Aug. 1891 paa Gluchowa, Skt. Petersborg Gouvernement.
- 113. c. *Augusta Vibeke Ebba Lunn*, f. 20. Aug. 1910 paa Frederikshøj (Søndersted Sogn), Skt. Josephsøster.

Oberst Christian Ditlev Ove Lunn's Børn med Ally Ellen Waltersdorff Rasmussen.

- 114. a. *Niels Sigismund Lunn*, f. 3. Dec. 1910 i Frederiksberg, 1930 Student, 1. Nov. 1934 Premierløjtnant i Artilleriet, 1. Nov. 1938 Kaptainløjtnant, 1. Juli 1944 Kaptain, 1. Nov. 1951 Oberstløjtnant, (R.*), g. 16. Apr. 1946 i Horsens m. *Kaya Wænge Hansen*, f. 5. Juni 1920 i Aarhus, Datter af Forretningsfører Otto H. og Carly Anna Sørensen.
- 115. b. *Mariane Anna Lunn*, f. 26. Nov. 1914 i København (Vor Frelser's), 1935 Student, g. 25. Nov. 1939 i København (Citadels) m. Kaptain i Hæren, Baron *Carl Ferdinand Eugen Ludvig von Lotzbeck*, f. 22. Juli 1912 i Bjergsted.

Overlæge Knud William Lunn's og Zuzu Julia da Costa Gads Barn.

- 116. a. *Karen Hanne Margrethe Lunn*, f. 16. Marts 1921 i København, g. 26. Apr. 1946 i København m. Sagfører i Skagen, cand. jur. *Vagn Thomsen Krogh*, f. 5. Marts 1919 i Esbjerg.

Forpagter Christian Ditlev Lunns Barn med Elisabeth Margrethe Olrik.

117. a. *Lass Gerald Ditlev Lunn*, f. 22. Juli 1918 i Nykøbing M., † 31. Jan. 1919 i Nykøbing M.

Assurandør Villars Knudsen Lunns Børn med Signe Johanne Schaldemose.

118. a. *Torben Schaldemose Lunn*, f. 23. Aug. 1910 paa Tornvedgaard (Jyderup Sogn), Produktionschef ved Konservesfabriken Orana i Glostrup, 1956 bosat i England, g. m. *Anna Brita Lovisa Brodd*, Ægteskabet opløst.

119. b. *Cathrine Louise Schaldemose Lunn*, f. 20. Apr. 1912 paa Tornvedgaard (Jyderup Sogn), g. 15. Mai 1932 i London m. Direktør i Warwickshire *Arthur Schmiegelow*, f. 7. Nov. 1895 i Vestindien.

120. c. *Otto Schaldemose Lunn*, f. 1. Jan. 1914 paa Tornvedgaard (Jyderup Sogn), stud. jur., Flyverkadetaspirant, † 26. Febr. 1939 i København (Holmens).

121. d. *Christian Ditlev Schaldemose Lunn*, f. 7. Okt. 1922 i Nykøbing M., Flyverløjtnant, g. 1° m. *Gerd Marg. Hällér*, Ægteskabet opløst, 2° 27. Juni 1952 i Frederiksberg (Skt. Markus) m. *Inger Rasmussen*, f. 2. Aug. 1932 i Randers. Børn: Ottende Slægtled, 167—168.

122. e. *Birthe Schaldemose Lunn*, f. 11. Dec. 1925 i Nykøbing M., Stewardess i S.A.S., g. 28. Dec. 1951 i Frederiksberg (Grøndals) m. Tandlæge i København *Torben Valmod*, f. 10. Sept. 1925 i Næstved, Ægteskabet opløst.

Premierløjtnant, Landssekretær Jens Peter Junggreen Lunns Børn med Ingeborg Fischer-Simonsen.

123. a. *Kjeld Junggreen Lunn*, f. 3. Apr. 1917 i Helsingør, 1935 Student, 1942 Civilingeniør, s. A. Ingeniør under Stadsingeniørens Direktorat i København, g. 1. Apr. 1942 i København (Hellerup) m. *Lizzie Münster-Swendsen*, f. 7. Juni 1918 i

København, Datter af Overlærer Carl Emil Kai M.-S. og Marit Schmidt. Børn: Ottende Slægtled, 169—171.

124. b. *Vibeke Lunn*, f. 11. Juni 1920 i Frederiksberg (Skt. Markus), 1940 Korrespondenteksamen i Engelsk, 1945 Sygeplejerske, g. 17. Mai 1945 i København (Hellerup) m. Grosserer *Adzer Blume*, f. 11. Dec. 1914 i Vesterborg.
125. c. *Ruth Junggreen Lunn*, f. 3. Marts 1923 i Nykøbing M., Fysioterapeut ved Amtssygehuset i Næstved.

Kaptajn Ove Peter Julius Lunn's Børn med Else Kallenbach.

126. a. *Tinne Lunn*, f. 13. Juli 1929 i Gelsted, 1948 Student, 1951 Korrespondent (3-sproglig), g. 1. Juli 1952 i Aarhus m. Udenrigsministeriets Konsulent i slesvigske Spørgsmaal, Formand for Jysk Selskab for Historie, Sprog og Litteratur, Medlem af Det kongelige danske Selskab for Fædrelandets Historie, Medlem af Selskabet for Udgivelse af Kilder til dansk Historie, Medlem af Det lærde Selskab i Aarhus, Medlem af Bestyrelsen for Købstadsmuseet Den gamle By, Medlem af Landeværnets Kontrolkomité, Medlem af Bestyrelsen for Erhvervsarkivet i Aarhus, Medlem af Bestyrelsen for Dansk Kultursamfund, Medlem af Kommissionen for Statens almindelige Videnskabsfond, Professor ved Aarhus Universitet, Dr. phil. *Troels Marstrand Trier Fink*, f. 18. Apr. 1912 i Aabenraa, (g. 1^o 20. Apr. 1943 i Aarhus m. Kirsten Holst-Knudsen, f. 24. Juni 1913 i Aarhus, † 11. Juni 1947 i Aarhus, Datter af Landsretssagfører i Aarhus Carl H.-K. og Rigmor Holm).
127. b. *Jette Lunn*, f. 26. Jan. 1931 i Gelsted, 1949 Student, g. 17. Jan. 1953 i Vancouver m. Børsmægler *John Lees*, f. 2. Marts 1926 i Canada.

Assurandør Aage Lunn's Børn med Anna Mathea Hammerich og Ellen Grove.

128. a. *Tommy Annette Merete Lunn*, f. 16. Aug. 1908 i København, g. 18. Apr. 1940 i Tønder m. Landmand *Poul Andersen*, f. 30. Mai 1912.

129. b. *Villars Lunn*, f. 4. Juni 1911 i København (Frihavns), 1929 Student, 1937 cand. med., Febr. 1937—Dec. s. A. Turnus paa Bispebjerg Hospital, Jan. 1938—Okt. 1939 Assistent ved Universitetets med. fysiolog. Institut, Nov. 1939—Okt. 1940 Kandidat ved Rigshospitalets psykiatriske Afdeling, Nov. 1940—Jan. 1941 klin. Assistent sst., 1940—1946 Medlem af Bestyrelsen for Medicinsk Selskab, Febr. 1941—Okt. s. A. Kandidat ved Kommnehospitalets neurologiske Afdeling, Nov. 1941—Apr. 1942 Kandidat ved Rigshospitalets neurologiske Afdeling, Mai 1942—Febr. 1944 2. Reservelæge sst., Marts 1944—Aug. s. A. Kandidat ved Blegdamshospitalet, Nov. 1944—Apr. 1946 2. Reservelæge ved den psykiatriske Afd. paa Rigshospitalets Børneafdeling, Apr. 1946—Okt. 1947 Reservelæge ved Kommnehospitalets neurologiske Afdeling, Nov. 1947 Afdelingslæge ved Risskov Sindsygehospital, 1948 Speciallægeautor. i Neurologi og Psykiatri, s. A. Dr. med. (Om Legemsbevidstheden, belyst ved nogle Forstyrrelser af den normale Oplevelsesmaade), 1952 Professor i Psykiatri ved Københavns Universitet og Overlæge ved Rigshospitalets psykiatriske Afdeling, 1954 tilforordnet Medlem af Retslægeraadet, 1955 Medlem af Det pædagogiske Instituts faglige Raad, g. 17. Okt. 1942 i København (Raadhuset) m. *Grethe Levin*, f. 1. Jan. 1918 i København (Gustafskirken), Datter af Direktør Leon L. og Dagmar Jensen. Børn: Ottende Slægtled, 172—174.
130. c. *Kirsten Lunn*, f. 9. Febr. 1915 i København (Skt. Andreas), g. 9. Febr. 1937 i København (Raadhuset) m. Overlæge i Roskilde *Holger Begtrup*, f. 2. Juni 1914 i København.
131. d. *Ulrik Christian Lunn*, f. 20. Febr. 1918 i København (Helligaands), 1937 Student, 1944 cand. jur., s. A. Sagførerfuldmægtig i København, 20. Okt. 1948 Landsretssagfører i København, g. 30. Sept. 1943 i København (Raadhuset) m. *Anne Friedländer*, f. 16. Dec. 1920 i København (Rigshospitalet), Datter af Børnelæge Axel Benny F. og Ane Margrethe Birthe Ingeborg Christensen. Børn: Ottende Slægtled, 175—176.

Assurandør Kai Lunns Børn med Nancy Marie Poulsen.

132. a. *Kirsten Bente Lunn*, f. 26. Apr. 1911 i Ølstykke, Dameskræderinde i Virum.
133. b. *Aagot Agnete Lunn*, f. 25. Juli 1913 i Ølstykke, g. 9. Nov. 1940 i Gentofte (Raadhuset) m. Landsretssagfører i København *Knud Norsker*, f. 19. Jan. 1917 i København (Jesuskirken).
134. c. *Ove Ditlev Lunn*, f. 17. Juni 1920 i Buerup, Afdelingsleder i København, g. 16. Mai 1947 i Søllerød m. *Kirsten Schwartz-Hansen*, f. 23. Marts 1927 i København (Hans Egedes), Datter af Fuldmægtig Børge S.-H. og Ingeborg Ahrentz. Børn: Ottende Slægtled, 177—178.

OTTENDE SLÆGTLED

Otto Ritzau Lunns Barn med Virginia Names.

135. a. *Christian Anche Lunn*, f. 19. Apr. 1937.

Prokurist, cand. polit. Vøgg Ritzau Lunns Børn med Anna-Lisa Mannheimer.

136. a. *Anja Lunn*, f. 3. Marts 1931, g. 18. Apr. 1956 i København (Raadhuset) m. Redaktør *Robert Naur*, f. 23. Mai 1926 paa Dronninglund (Dronninglund Sogn).
137. b. *Lars Hermann Lunn*, f. 19. Apr. 1934, stud. polyt.

Bibliotekar, mag. art. Sven Lunns Børn med Elisabeth Margrethe Cecilie Møller.

138. a. *Jens Lunn*, f. 18. Febr. 1939 i Virum (dbt. Frederiksberg).
139. b. *Birthe Lunn*, f. 12. Dec. 1944 i Virum.

Ekspeditionssekretær Lauritz Christian Lunns Børn med Ellinor Bang.

140. a. *Preben Viggo Lunn*, f. 18. Marts 1943 i København (Sions).
141. b. *Steffen Lunn*, f. 11. Okt. 1946 i København (Sions).

Kapellan Tage Lunn og Hanna Frederikke Stryger Jensens Adoptivbørn.

142. a. *Erik Gordon Lunn*, f. 22. Okt. 1949 i København (Rigshospitalet).

143. b. *Bente Elisabeth Lunn*, f. 2. Aug. 1953 i København (Rigshospitalet).

Kredslæge Asger Lunn's Børn med Marianne Hvidt.

144. a. *Torben Lunn*, f. 3. Febr. 1945 i Frederiksberg (Solbjerg).

145. b. *Henriette Lunn*, f. 20. Sept. 1946 i Ærøskøbing.

146. c. *Karin Lunn*, f. 4. Juni 1948 i Frederiksberg (Solbjerg).

Direktør Iver Lunn og Mary Elaine Lincoln Reeds Adoptivbarn.

147. a. *Alexandra Augusta Lunn*, f. 24. Marts 1948 i London.

Underdirektør, Dr. techn. Børge Lunn's Børn med Nina Poulsen.

148. a. *Birgitte Lunn*, f. 3. Marts 1944 i Frederiksberg.

149. b. *Gorm Lunn*, f. 20. Jan. 1947 i København (Rigshospitalet).

Sekretær, cand. jur. Leif Helgesen Lunn's Børn med Eileen Mary Nugent Avery.

150. a. *Michael Ian Christian Lunn*, f. 30. Aug. 1945 i København (Maglegaards).

151. b. *Benedicte Eileen Lunn*, f. 25. Febr. 1949 i København (Maglegaards).

Forpagter Peter Iver Julius Lunn's Børn med Ellen Thomsen.

152. a. *Merete Kathinka Lunn*, f. 30. Juni 1930 paa Usserød Sygehus (Hørsholm Sogn), g. 5. Sept. 1950 i Onsbjerg m. Bestyrer af Severinsminde *Poul Groth Teisen*, f. 4. Jan. 1923 paa Severinsminde (Butterup Sogn).

153. b. *Kirsten Elisabeth Lunn*, f. 8. Febr. 1933 paa Rungsted Ladegaard (Hørsholm Sogn), g. 24. Apr. 1954 i Haslev m. Forvalter i Haslev *Kai Daugaard Jensen*, f. 12. Juli 1926 i Haslev.

154. c. *Nils Eggert Lunn*, f. 29. Aug. 1947 paa Trollegaard (Draaby Sogn).

Proprietær Martin Pedersen Lunns Børn med Bertha Marie Sophie Hansen.

155. a. *Hans Lunn*, f. 16. Juni 1930 paa Birkebjerg (Ejby Sogn).

156. b. *Birte Edith Lunn*, f. 13. Okt. 1932 paa Birkebjerg (Ejby Sogn), Bogholderiassistent i Roskilde.

157. c. *Nanna Lunn*, f. 2. Febr. 1936 paa Birkebjerg (Ejby Sogn).

Gaardejer Sigismund Lunns Børn med Karen Eva Hansen.

158. a. *Edith Sofie Lunn*, f. 30. Apr. 1941 i Gelstrup (Egebjerg Sogn).

159. b. *Helga Lunn*, f. 3. Febr. 1943 i Gelstrup (Egebjerg Sogn).

160. c. *Frederik Lunn*, f. 27. Febr. 1946 i Gelstrup (Egebjerg Sogn).

Produktionsleder Christian Ditlev Lunns Børn med Nadja Alexejewna Dorofejeff.

161. a. *Nadja Elisabeth Lunn*, f. 29. Mai 1950 i Holbæk.

162. b. *Flemming Lunn*, f. 23. Marts 1955 i København (dbt. Søllederød).

Oberstløjtnant Jens Aksel Christian Erik Lunns Børn med Vibeke Reimers.

163. a. *Jeanette Lunn*, f. 15. Marts 1944 paa Hellestrup (Kirke Flinterup Sogn).

164. b. *Anne Lunn*, f. 2. Juli 1946 i Frederiksberg.

165. c. *Vibeke Lunn*, f. 6. Juli 1951 i Frederiksberg.

166. d. *Ulla Merete Lunn*, f. 4. Okt. 1954 i Sønderborg.

Flyverløjtnant Christian Ditlev Schaldemose Lunns Børn med Inger Rasmussen.

167. a. *Karin Lunn*, f. 21. Dec. 1953 i Frederiksberg (Skt. Markus).

168. b. *Anne Cathrine Lunn*, f. 2. Marts 1955 i København (Samuels).

Civilingeniør Kjeld Junggreen Lunns Børn med Lizzie Münster-Swendsen.

169. a. *Jannik Lunn*, f. 11. Apr. 1944 i København (Hellerup).

170. b. *Christian Lunn*, f. 25. Marts 1947 i København (Hellerup).

171. c. *Inge Lunn*, f. 18. Marts 1953 i Lyngby.

Professor, Dr. med. Villars Lunns Børn med Grethe Levin.

172. a. *Michael Lunn*, f. 15. Febr. 1944 i København (Holmens).

173. b. *Anne-Mette Lunn*, f. 9. Nov. 1945 i København (Rigshospitalet).

174. c. *Susanne Lunn*, f. 20. Apr. 1950 i Aarhus.

Landsretssagfører Ulrik Christian Lunns Børn med Anne Friedlænder.

175. a. *Villars Lunn*, f. 14. Juli 1946 i København (Maglegaards).

176. b. *Michala Lunn*, f. 19. Juni 1951 i København (Garnisons).

Afdelingsleder Ove Ditlev Lunns Børn med Kirsten Schwartz-Hansen.

177. a. *Per Ditlev Lunn*, f. 6. Juni 1951 i Virum.

178. b. *Ole Michael Lunn*, f. 25. Nov. 1952 i Virum.

RYE

FØRSTE SLÆGTLED

1. a. *Henrich Sørensen Rye*, Kopist i Enkedronning Sophie Amalies Kancelli, 5. Aug. 1676—1. Mai 1686 Amtsforvalter i Maribo, 1688 Tolder i Bergen, 1698 Generaltoldforvalter Nordenfjelds, Kammerraad, † ca. 1701 i Bergen (Domkirken), g. m. *Margretha Pauli*, † ca. 1706 i Bergen (Korskirken). Børn: Andet Slægtled, 3—6.
2. b. *Bodil Sørensdatter Rye*, f. ca. 1656, begr. 10. Aug. 1722 i Holmens Kirke i København, 66 Aar gammel, g. 14. Febr. 1678 m. Kommandør i Søetaten *Wichmand Petersen Hoffmann*, f. ca. 1640 i Bergen, begr. 21. Apr. 1713 i Holmens Kirke i København, 73 Aar gammel.

ANDET SLÆGTLED

Kammerraad, Generaltoldforvalter Henrich Sørensen Ryes Børn med Margretha Pauli.

3. a. *Søren Henrichsen Rye*, 27. Jan. 1696 Skipper i Bergen.
4. b. *Henrich (Reinhold) Rye*, f. 21. Marts 1678 i Bergen, 22. Juni 1697 haud.illaud., 9. Febr. 1698 laudabilis, 1709 Sognepræst i Ørlandet, † 25. Apr. 1714 i Trondhjem, begr. 10. Mai s. A. i Ørlandet, g. m. *Anne Andersdatter Heiberg*, f. ca. 1670 i Luster, begr. 15. Apr. 1714 i Ørlandet, Datter af Sorenskriver i Indre Sogn Anders Søfrensen og 1. Hustru Maren Giertsdatter.
5. c. *Maria Rye*, g. m. Assessor i Overhofretten i Bergen *Willem Hansen*, f. 1677, † 1739.
6. d. *Poul Christian Rye*, f. 6. Okt. 1684 i København, 9. Apr. 1712 Kaptain i Ungarske Dragonregiment, 25. Mai 1713 blev Re-

gimentet opløst paa Grund af dets Forhold i Slaget ved Gadebusch, 15. Aug. 1718 Kaptain ved 2. Bergenhusske nationale Infanteriregiment og Chef for 2. Ryfylkeske Kompagni, 30. Dec. s. A. Major ved 3. Akerhusske nationale Infanteriregiment og Chef for Hedemarkske Kompagni, 23. Marts 1720 blev Regimentet opløst, 25. Febr. 1722 kar. Major ved Paulsens gevorbne Dragonregiment, 1723 virk. Major, 20. Nov. 1730 kar. Oberstløjtnant, 20. Juni 1733 virk. Oberstløjtnant, 4. Juli s. A. ændredes Regimentet til et Infanteriregiment, i hvilket han fortsatte Tjenesten, 30. Juli 1734 kar. Oberst i Kavalleriet, men blev staaende som Oberstløjtnant ved det gevorbne Infanteriregiment, 4. Okt. 1737 virk. Oberst og Chef for 2. Oplandske nationale Infanteriregiment, 15. Jan. 1742 forsat til Chef for 2. Bergenhusske nationale Infanteriregiment, 19. Nov. s. A. fratraadte Tjenesten, 4. Apr. 1759 Kommandant paa Bergenhus Fæstning, 21. Marts 1764 fratraadte Tjenesten, 1. Mai s. A. Afsked, † 14. Juli 1733 i Vik i Sogn, g. 15. Okt. 1720 i Christiansand m. *Anna Catharina von Lillienpalm*, f. 1703 i Trankebar, † 19. Aug. 1747 i Bergen (Korskirken), Datter af Stiftamtmand i Christiansand Stift og Amtmand i Nedenes Amt Johan Sigismund Hassius, adlet von L., og Anna Lauritsdatter Undahl. Børn: Tredie Slægtled, 7—14.

TREDIE SLÆGTLED

Oberst Poul Christian Ryes Børn med *Anna Catharina von Lillienpalm*.

7. a. *Johan Henrich Rye*, f. 11. Marts 1722 i Christiansand, 15. Aug. 1738 Fenrik reformé ved 2. Oplandske nationale Infanteriregiment, 9. Marts 1739 virk. Premierløjtnant ved samme Regiments Gran og Jevnakerske Kompagni, 19. Febr. 1749 forsat til det Totenske Kompagni, 17. Febr. 1751 Kaptainløjtnant ved samme Regiments Ringeriske Livkompagni, 13. Nov. s. A. kar. Kaptain, 24. Juni 1761 virk. Kaptain og Chef for Regimentets Aurdalske Landeværnskompagni, 1765

kom paa Vartpenge, 120 Rdl. aarlig, fordi Landeværnet var blevet opløst 5. Juli 1764, 1. Mai 1769 Kaptain ved 2. Smaalenske nationale Infanteriregiment og Chef for Hitterdalske Liniekompagni, 11. Nov. 1771 Sekondmajor, 14. Juni 1775 Premiermajor, 30. Jan. 1777 fik Vester Jarlsbergske Kompagni, 13. Aug. 1783 kar. Oberstløjtnant, 1. Jan. 1784 byttede Vester Jarlsbergske Kompagni med Øster Jarlsbergske, 17. Marts 1786 virk. Oberstløjtnant ved 1. Akerhusske nationale Infanteriregiment og Chef for Kongsbergske Kompagni, 22. Aug. 1788 Afsked og kar. Oberst, † 28. Mai 1790 paa Brager-næs, g. 4. Apr. 1753 i Norderhov m. *Anne Marie Weidemann*, f. 19. Juni 1730 i Skjeberg, † 2. Juni 1778 i Tønsberg, Datter af Sognepræst Andreas W. og Anne Louise de Seue. Børn: Fjerde Slægtled, 15—17.

8. b. *Anna Margretha Rye*, f. og † 1723 i Christiansand.
9. c. *Frederik Christian Rye*, dbt. 15. Jan. 1726 i Vinger, 16. Marts 1744 Fenrik ved Nordenfjeldske gevorbne Infanteriregiment, 13. Aug. 1747 Sekondløjtnant, 25. Aug. 1756 Kaptain ved 2. Smaalenske nationale Infanteriregiment og Chef for Gjerpenske Kompagni, 1. Juli 1767 forsat til 2. Trondhjemske nationale Infanteriregiment og Chef for Vestneske Kompagni, 1. Mai 1769 forsat til 2. Smaalenske nationale Infanteriregiment og Chef for Gjerpenske Kompagni, 10. Febr. 1779 kar. Major med Anciennitet fra 21. Okt. 1774, 1. Apr. 1786 Sekondmajor, 22. Aug. 1788 Afsked, derefter Overinspektør ved den norske Armées Feltlazaret i Frederiksstad, † 10. Jan. 1789 paa Gaarden Meen i Gjerpen, g. 15. Apr. 1752 i Christiansand m. *Ingeborg Andrea Reesen*, dbt. 13. Nov. 1731 i Arendal, † 13. Juni 1805, Datter af Krigsraad, Krigskommissær, senere Tolder i Arendal Andreas R. og Karen Søfrensdatter Brinch. Børn: Fjerde Slægtled, 18—20.
10. d. *Georg Sigismund Rye*, f. 1727 i Norge, 13. Aug. 1747 Fenrik ved Ulrichsdals (senere Nordenfjeldske) gevorbne Infanteriregiment, 2. Apr. 1749 Sekondløjtnant, 15. Dec. 1756 kar. Premierløjtnant, 12. Jan. 1757 virk. Premierløjtnant, 26.

- Aug. 1761 kar. Kaptain, 1. Jan. 1766 virk. Kaptain ved 2. Akerhusske nationale Infanteriregiment og Chef for Solør-ske Kompagni, 1. Juli 1767 kom paa Vartpenge, 175 Rdl. aarlig, 1. Mai 1769 igen Kaptain ved samme Regiment og Chef for samme Kompagni, 4. Dec. 1776 kar. Major med Anciennitet fra 21. Okt. 1774, † 10. Febr. 1786 i Vinger, g. 1762 m. *Anna Margrethe Born*. Børn: Fjerde Slægtled, 21—23.
11. c. *Anna Rye*, f. 1728 i Norge, † 15. Juni 1765 i Bergen (Domkirken), g. 11. Aug. 1763 i Bergen m. Etatsraad, Overvejer i Bergen *Thomas de Fine*, f. 21. Dec. 1710, (g. 1° ca. 1736 m. Christence Svane Meulengracht, begr. 29. Jan. 1740 i Bergen, g. 2° 1. Maj 1741 i Bergen m. Anna van der Velde, dbt. 1. Apr. 1721 i Bergen, begr. 28. Apr. 1749 i Bergen), † 5. Juni 1766 i Bergen (Domkirken).
12. f. *Johan Sigismund Lillienpalm Rye*, f. og † 1729 i Christiansand.
13. g. *Margretha Maria Rye*, f. 29. Mai 1738 i Hole paa Ringerike, † 27. Mai 1773 paa Sæbø i Sogn, g. 3. Dec. 1764 i Bergen m. Kaptain ved 1. Bergenhusske Regiment og Chef for Søndre Nordfjordske Kompagni *Christian Friderich Tuxsen*, f. 11. Apr. 1740 i Norge, (g. 2° 21. Nov. 1776 m. Catharina Elisabeth von der Lippe Hanning, f. 1753, † 1799, Datter af Sognepræst i Jølster Ole H. og Marie Hansdatter Knagenhjelm), † 25. Sept. 1781 i Udvik i Nordfjord.
14. h. *Andreas Peter Rye*, dbt. 5. Dec. 1741 i Ringerike, 4. Okt. 1758 Fenrik reformé ved 2. Oplandske nationale Infanteriregiment, 3. Sept. 1760 Sekondløjtnant reformé, 24. Apr. 1765 Sekondløjtnant ved Danske Livregiment, 1. Apr. 1773 Premierløjtnant, 28. Sept. 1774 á la suite, 6. Marts 1779 i Nummer og ansat ved Regimentets 3. Bataillon fra 1. Mai s. A., 4. Okt. 1780 Kaptainløjtnant ved 2. Bergenhusske nationale Infanteriregiments Nordhordlenske Livkompagni, 21. Nov. 1781 virk. Kaptain ved 1. Bergenhusske nationale Infanteriregiment og Chef for Søndre Nordfjordske Kompagni, 1. Apr. 1786 fik Ydre Sognske Kompagni, forrettede Krigs-

kommissærs Tjeneste ved begge Bergenhusske Regimenter fra Marts 1787, 29. Maj 1789 ved kgl. Resol. udnævnt til Major ved Bergenusinfanteriregimentet, (der ved den nye Hærordning fra 1. Mai 1789 var oprettet af de to tidligere Bergenusregimenter), Kommandør for Bergenske Bataillon og Chef for Nedre Nordhordlenske Kompagni med Majors Anciennitet fra 30. Jan. s. A., † 3. Nov. 1789 i Bergen, g. 1. Mai 1781 paa Bragernæs med *Charlotte Amalie Knap*, f. 1758 paa Kragerø, Priorinde i Det Harboeske Kloster i København, † 30. Okt. 1829 i København (Vor Frue), Datter af Tolder paa Kragerø Søren Sørensen K. og Anna Maria Tønder. Børn: Fjerde Slægtled, 24—27.

FJERDE SLÆGTLED

Oberst Johan Henrich Ryes Børn med Anne Marie Weidemann.

15. a. *Poul Christian Rye*, f. 13. Dec. 1753, 1762 antaget ved 2. Oplandske nationale Infanteriregiment, i hvilket han gjorde Tjeneste fra 1766, 1770 tjenstgørende ved 2. Smaalenske nationale Infanteriregiment, 1773 Furér, 1776 Sergent, g. 1777 m. *Ingeborg Marie Boe*. (Videre Oplysninger har det ikke været mulig at fremskaffe i de danske og norske Arkiver).
16. b. *Mathias Andreas Rye*, f. 25. Apr. 1756 i Hole paa Ringerike, 1768 antaget ved 2. Oplandske nationale Infanteriregiment, 1770 Korporal ved 2. Smaalenske nationale Infanteriregiment, 20. Okt. 1776 Sekondløjtnant á la suite, 23. Sept. 1778 virk. Sekondløjtnant ved Regimentets N. Laurvigske Livkompagni, 12. Juli 1780 Premierløjtnant ved Bøherredske Kompagni, 1782 Ejer af Frembo nedre i Bø i Telemark, 29. Mai 1789 ved kgl. Resol. forsat til det nyoprettede Telemarske nationale Infanteriregiment som Premierløjtnant ved dettes 1. gevorbne Grenaderkompagni, 29. Jan. 1790 Kaptain ved samme Regiment og Chef for Hjerdalske Kompagni med Anciennitet fra 11. Dec. 1789, 18. Juli 1809 Major, Kommandør for Regimentets 2. Bataillon og Chef for Nedre Tele-

markske Kompagni med Anciennitet fra 11. Apr. 1806, 18. Mai 1811 kar. Oberstløjtnant, 25. Febr. 1812 Afsked, † 6. Febr. 1818 i Bø i Telemark, g. 6. Apr. 1783 i Sandherred m. *Elisabeth Johanne Lind*, f. 24. Juni 1752 i Christiania, † 4. Nov. 1836 i Bø i Telemark, Datter af Guldsmed i Christiania Ole L. og Dorothea Margrethe Clasen. Børn: Femte Slægtled, 28—34.

17. c. *Hans Sigismund Rye*, f. 1. Jan. 1759 i Hole paa Ringerike, 1. Okt. 1773 Elev i Den kgl. norske militære matematiske Skole, † 26. Okt. 1773 i Christiania.

Overinspektør, Sekondmajor Frederik Christian Ryes Børn med Ingeborg Andrea Reesen.

18. a. *Martha Marie Rye*, f. 1755, † 13. Sept. 1842 i København (Vor Frue), begr. 17. Sept. s. A. i København (Garnisons), g. 14. Jan. 1791 i Gjerpen m. Vagtmesterløjtnant i Citadellet Frederikshavn, senere kar. Kaptain *Marchonell Gierdrum*, f. ca. 1743 i Norge, † 1. Marts 1810 i København, 67 Aar gammel.
19. b. *Pouline Christiane Rye*, f. 1. Nov. 1770 i Skien, Konventualinde i Det Harboeske Kloster i København, † 4. Mai 1850 i København (Vor Frue), g. m. Kammerjunker, Amtmand *Johan Christian Hauch*, f. 15. Febr. 1760, † 15. Aug. 1819.
20. c. *Frederik Andreas Rye*, f. 25. Juli 1776, 10. Nov. 1786 Kostkadet, 1. Jan. 1799 Underofficer ved et Regiment af Armeen i Henhold til Forord. af 20. Marts 1796, † 15. Mai 1799 paa Vedgaarden ved Frederikshald.

Major Georg Sigismund Ryes Børn med Anna Margrethe Born.

21. a. *Poul Christian Rye*, f. 14. Juni 1764 i Vinger, 7. Febr. 1777 Elev i Den kgl. norske militære matematiske Skole, 1779 Korporal ved 2. Akerhusske nationale Infanteriregiment, 7. Marts 1781 Sekondløjtnant á la suite ved 1. Oplandske nationale Infanteriregiment, 19. Mai 1784 virk. Sekondløjtnant ved samme Regiments Ringebuske Kompagnier, 17.



**GENERALMAJOR
OLAF RYE
RIDDER AF DANNEBROG OG DANNEBROGSMAND
1791—1849**

Marts 1786 Premierløjtnant ved samme Regiments nationale Kompagnier, 14. Juli s. A. ansat ved Fronske Kompagni, 1788 forsat til Gausdalske Kompagni, 1. Mai 1789 ansat ved Oplandske Infanteriregiments (ved den nye Hærordning oprettet af de to tidligere Oplandsregimenter) Lesjeske Kompagni, 1791 forsat til Ringebuske Kompagni, 11. Apr. 1794 forsat til 2. gevorbne Grenaderkompagni, 9. Aug. 1799 kar. Kaptain, 17. Apr. 1801 virk. Kaptain ved samme Regiment og Chef for Lomske Kompagni, † 25. Juli 1804.

22. b. *Svend Ahrentz Rye*, f. 23. Mai 1766 i Vinger, kom i det norske Generalitetsbureaus Tjeneste omkring 1786, 6. Juni 1800 2. Stabskøpst i det Norske Generalitets- og Kommissariats Kollegium, 27. Sept. 1805 1. Stabskøpst og Arkivar sst., 10. Juli 1810 ved kgl. Resol. udnævnt til Arkivar og Fuldmægtig samt Bogholder og Kontrollør ved den Norske Krigshospitalskasse, † 7. Sept. 1813 i Christiania (Slotsmenigheden), g. 23. Mai 1803 i Christiania m. *Elen Larsdatter Utne*.
23. c. *Johan Frederik Rye*, f. og † 1769 i Vinger.

Major Andreas Peter Ryes Børn med Charlotte Amalie Knap.

24. a. *Pouline Christiane Rye*, f. 1. Jan. 1782 i Bergen (Domsognet), † 3. Mai 1833, g. 17. Okt. 1802 i København (Holmens) m. Søkrigskommissær *Frantz Diderich Grung*.
25. b. *Andreas Peter Rye*, f. 15. Nov. 1786 i Bergen, 20. Dec. 1799 Landkadet, 5. Dec. 1806 Fenrik á la suite i Danske Livregiment, 1. Jan. 1809 Sekondløjtnant, 4. Febr. 1812 virk. Premierløjtnant, 28. Juni 1820 Afsked, derefter Konsumtionskriver ved Vesterport i København, Krigsassessor, † 21. Dec. 1851 i København (Vor Frue).
26. c. *Birgitte Cathrine Dams Rye*, f. 11. Juni 1788 i Bergen (Domsognet), † 20. Febr. 1862 i København (Vor Frue), g. m. Koffardikaptain *Thomas Rohde*, f. 2. Dec. 1783 i Haderslev, † 28. Aug. 1855 i København (Vor Frue).
27. d. *Hannibal Henrik Frisch Rye*, f. 11. Juni 1788 i Bergen (Domsognet).

FEMTE SLÆGTLED

Oberstløjtnant Mathias Andreas Ryes Børn med Elisabeth Johanne Lind.

28. a. *Woldemar Friderich Rye*, f. 12. Febr. 1784 i Bø i Telemark, 28. Sept. 1796 Korporal ved Telemarkske nationale Infanteriregiment, 1797 Furér, 11. Sept. 1801 Fenrik á la suite, 5. Febr. 1802 virk. Fenrik ved samme Regiments 1. gevorbne Grenaderkompagni, 10. Febr. 1804 Sekondløjtnant ved samme Regiments 2. gevorbne Grenaderkompagni, 13. Sept. 1805 Premierløjtnant ved samme Regiments 3. Vestfjeldske Kompagni, 1806 forsat til Hjordalske Kompagni, 2. Apr. 1812 Kaptain ved samme Regiment og Chef for Bøherredske Kompagni, 1. Jan. 1818 kom paa Vartpenge, † 1. Marts 1864 paa Laskemoen i Sauda.
29. b. *Anna Dorthea Rye*, f. 22. Sept. 1785 i Bø i Telemark, † 2. Febr. 1864, g. m. Foged i Øvre Telemark *Marcus Henrik Florentz*, f. 1774, † 12. Dec. 1869.
30. c. *Johan Henrik Rye*, f. 1. Nov. 1787 i Bø i Telemark, 1804 Student, 1. Maj 1808 Fenrik á la suite i Marineregimentet, dog uden Anciennitet, 1. Juni 1809 tillagt Fenriks Anciennitet, 2. Juni s. A. Sekondløjtnant, 1. Jan. 1811 forsat til Københavns Infanteriregiment ved Marineregimentets Indlemmelse i dette, 10. Jan. 1812 cand. jur., 11. Nov. s. A. Premierløjtnant med Anciennitet fra 5. Sept. s. A., 24. Marts 1814 á la suite, 21. Apr. s. A. Afsked og kar. Krigsassessor, 30. Sept. 1814 Auditør ved Værftet i Frederiksværn, 15. Jan. 1816 Ekspeditionssekretær i Marinedepartementet, 1822 Medlem af Hovedmatrikuleringskommissionen, 10. Juli 1828 Byfoged i Laurvig, 30. Marts 1831 Amtmand i Jarlsberg og Laurvig Amter, 16. Jan. 1833 Højesteretsassessor, 1836—1845 Stortingsrepræsentant for Christiania, 1836 Præsident for Stortinget og Lagtinget, 1837—1866 Medlem af Christiania Kommunestyre, 14. Juli 1844 Byskriver i Christiania, 1848—1863 Statsrevisor, 1852 Medlem af Hypothekbankens Direktion, 28. Apr. 1866 Afsked, (N.St.O.2¹) (S.N.3.) (R.*), † 14.

Juli 1868 i Christiania, g. 24. Okt. 1812 i København (Garnisons) m. *Jacobine Ulrikke Alstrup*, f. 10. Marts 1784 i Trondhjem, † 19. Marts 1851 i Christiania, Datter af Kancelliraad, Postmester Hans Jacob Barchmann A. og Thale Marie Motzfeldt. Børn: Sjette Slægtled, 35—42.

31. d. *Frederikke Christine Rye*, f. 17. Okt. 1789 i Bø i Telemark, † 3. Okt. 1857.
32. e. *Olaf (Ole) Rye*, f. 16. Nov. 1791 i Bø i Telemark, 1. Mai 1804 norsk Landkadet, 26. Febr. 1808 Fenrik uden Anciennitet ved Telemarkske nationale Infanteriregiment, 15. Mai s. A. ved kgl. Resol. tillagt Fenriks Anciennitet fra 1. Jan. s. A., 18. Mai s. A. Sekondløjtnant, 1. Jan. 1809 ansat ved Regimentets 1. tjenstgørende Kompagni, 14. Dec. s. A. Premierløjtnant ved Bøherredske Kompagni, 4. Aug. 1810 forsat til 2. Vestfjeldske Jægerkompagni, 8. Febr. 1815 Afsked efter Ansøgning, 18. Marts s. A. rejste sammen med Hans Helgesen og Frederik Adolph Schleppegrell til Danmark, 5. Sept. s. A. ansat i dansk Tjeneste som Premierløjtnant á la suite i Oldenborgske Infanteriregiment, 25. Jan. 1816 virk. Premierløjtnant, 10. Sept. 1817 Stabskaptain, 11. Aug. 1832 Chef for Grenaderkompagniet, 23. Mai 1840 Major og Chef for 2. Bataillons Musketerkompagni med Majors Anciennitet fra 17. Febr. 1835, 20. Mai 1842 Oberstløjtnant og Kommandør for 1. Linieinfanteribataillon, 1848 kæmpede med sin Bataillon i Slaget ved Bov 9. Apr. og i Slaget ved Slesvig 23. Apr., 29. Apr. s. A. Kommandør for 5. Brigade, 24. Mai s. A. kar. Oberst, 28. Mai s. A. kæmpede med sin Brigade i Slaget ved Nybøl, 7. Marts 1849 kar. Generalmajor, 23. Apr. s. A. deltog i Slaget ved Kolding, (R.*) (D.M.), † 6. Juli 1849 i Slaget ved Fredericia, g. 1° 2. Okt. 1823 i Rendsborg m. *Frederikke Sophie Caroline Wilhelmine Krabbe*, f. 23. Apr. 1801 i Rendsborg, † 21. Nov. 1824 i Rendsborg, Datter af Kaptain ved Oldenborgske Infanteriregiment Niels Frederik K. og Wilhelmine Friderica Wesenberg, g. 2° 7. Okt. 1832 i Rendsborg m. *Jacobine Dorthea Amalie Krabbe*, f. 12. Nov. 1808 i Kolding, † 14. Nov. 1833 i Rendsborg, Søster til 1.

- Hustru, g. 3^o 8. Nov. 1842 i København (Garnisons) m. *Elisabeth Henriette (Henrikke) Schultz*, dbt. 29. Juli 1817 i Varde, † 28. Apr. 1882 i København (Garnisons), Datter af Kaptain i Landeværnet, Fabrikant Peter Heinrich S. og 2. Hustru Henrikka Morville. Børn: Sjette Slægtled, 43—46.
33. f. *Johan Mathias Rye*, f. 27. Juni 1793 i Bø i Telemark, 1. Jan. 1811—1. Jan. 1812 Repetent ved Landkadetkorpset, 1. Nov. 1811 Sekondløjtnant á la suite ved Telemarkske nationale Infanteriregiment med Anciennitet fra 1. Sept. 1810, 1. Jan. 1812 virk. Sekondløjtnant ved samme Regiments Nedre Telemarkske Kompagni, 2. Apr. s. A. Premierløjtnant ved samme Regiments Gjerpenske Kompagni, 1. Jan. 1818 forsat til Christiansandske Infanteribrigade, 1823 stod ved Brigadens Bøherredske Kompagni, 15. Jan. 1835 Kaptain ved Telemarkske nationale Musketerkorps og Chef for Nedeneske Kompagni, 30. Juni 1852 Oberstløjtnant og Chef for Laurvigske nationale Musketerkorps, 23. Marts 1857 Afsked, † 30. Sept. 1860 paa Horten, g. 8. Sept. 1823 m. *Christiane Elisabeth Gasmann*, f. 1. Febr. 1790 i Gjerpem, (g. 1^o m. Sognepræst i Bindal Niels Mathias Sparre), † 30. Nov. 1857 paa Horten, Datter af Prokurator Niels Egidius G. og 2. Hustru Karen Helene Brandstrup. Børn: Sjette Slægtled, 47—50.
34. g. *Clas Sigismund Rye*, f. 27. Dec. 1794 i Bø i Telemark, † 1797.

SJETTE SLÆGTLED

Statsrevisor, Byskriver, cand. jur. Johan Henrik Ryes Børn med Jacobine Ulrikke Alstrup.

35. a. *Petronelle Cornelia Rye*, f. 25. Sept. 1812 i København, † 30. Marts 1876 i Christiania, g. 4. Febr. 1833 i Christiania m. Stiftamtmand i Tromsø Stift og Amtmand i Finmarken, senere Amtmand i Stavanger og derefter Sorenskriver i Nordre Jarlsberg, cand. jur. *Anton Theodor Harris* (N.St.O.3.), f. 5. Juli 1804 i Laurvig, † 6. Marts 1866 paa Høiendal i Sande.

36. b. *Mathias Andreas Rye*, f. 5. Juni 1814 i København, dbt. 5. Jan. 1815 i Frederiksværn, 1831 Student, 1835 Kopist i Finansdepartementet, 29. Juni 1836 cand. jur., 25. Aug. 1841 kgl. Fuldmægtig i Finansdepartementet, 26. Jan. 1843 Overretsprokurator, 13. Nov. 1846 Højesteretsadvokat, 11. Juli 1860 Sorenskriver i Ringerike, 1868—1869 Stortingsrepræsentant fra Buskerud Amt, 29. Aug. 1877 Afsked efter Ansøgning, (S.A.3.), † 13. Sept. 1878 i Norderhov.
37. c. *Hans Jacob Rye*, f. 4. Juli 1816 i Christiania, Oberstløjtnant, † 28. Apr. 1896 i Christiania, g. 19. Sept. 1858 paa Eidsvold m. *Hanna Hermana Balthazara Krag*, f. 14. Apr. 1841 i Vaagaa, † 18. Dec. 1867 paa Ringerike, Datter af Provst Hans Peter Schnitler K. og Hermana Thomine Rognebye. Børn: Syvende Slægtled, 51—55.
38. d. *Elisabeth Johanne Rye*, f. 13. Mai 1819 i Christiania, † 1. Marts 1899 i Christiania.
39. e. *Thale Cathrine Rye*, f. 26. Mai 1820 i Christiania, † 22. Jan. 1900 i Christiania, g. 8. Dec. 1860 i Christiania m. Stiftamtmand i Christiania *Niels Mathias Rye*, se under Nr. 47.
40. f. *Johan Ulrik Rye*, f. 14. Aug. 1823 i Christiania, Toldkasserer, † 1874.
41. g. *Jens Eremin Rye*, f. 23. Dec. 1824 i Christiania, Stationsmester i Hønefos, † 6. Aug. 1898 i Hønefos, g. m. *Johanne Gierdrum*, f. 1822, † 1. Okt. 1913 i Hønefos, 91½ Aar gammel.
42. h. *Jacobine Henriette Rye*, f. 18. Okt. 1826 i Christiania, † 27. Juni 1906 i Christiania.

Generalmajor Olaf Ryes Børn med Frederikke Sophie Caroline Wilhelmine Krabbe, Jacobine Dorthea Amalie Krabbe og Elisabeth Henriette Schultz.

43. a. *Caroline Johanne Wilhelmine Amalie Rye*, f. 28. Okt. 1824 i Rendsborg, † 13. Dec. 1835 i Rendsborg.
44. b. *Jacobine Frederica Rye*, f. 14. Nov. 1833 i Rendsborg, † 1834 i Rendsborg.
45. c. *Heinrich Mathias Olaf Rye*, f. 19. Okt. 1843 i København

(Garnisons), 1862 Student, 1869 cand. jur., s. A. —1872 Kasserer ved Det danske Hedeselskab, 2. Mai 1873 Overretssagfører (Viborg), 1899—1902 Medlem af Sagførerraadet for 5. Sagførerkreds, 15. Okt. 1902 Birkedommer i Hørsholm Birk, 4. Jan. 1906 Herredsskriver i Nørvang og Tørrild Herreder, 30. Jan. 1917 Afsked, † 20. Febr. 1921 i Vejle, g. 7. Juni 1882 i Viborg m. *Ida Kirstine Christensen*, f. 25. Juli 1863 i Viborg, † 31. Aug. 1927 i Vejle, Datter af Købmand Hans Jacob Naschou C. og Ane Marie Kirstine Skive. Børn: Syvende Slægtled, 56—57.

46. d. *Waldemar Johan Jacob Rye*, f. 17. Juni 1846 i København (Garnisons), † 14. Juni 1847 i København (Garnisons).

Oberstløjtnant Johan Mathias Ryes Børn med Christiane Elisabeth Gasmann.

47. a. *Niels Mathias Rye*, f. 29. Aug. 1824 i Bø i Telemark, 1841 Student, 18. Dec. 1846 cand. jur., 1847 Kopist i Marine- og Postdepartementet, 16. Okt. 1857 kgl. Fuldmægtig i Departementet for det indre, 14. Nov. s. A. Bureauchef for sammes Bogholderkontor, Apr. 1862—Jan. 1864 kst. Postmester i Christiania, 19. Dec. 1863 Ekspeditionssekretær fra 1. Jan. 1864 at regne, 4. Dec. 1869 Amtmand i Bergenhus Amt, 1877—1879 Stortingsrepræsentant fra Bergen, 8. Okt. 1877 Amtmand i Bratsberg Amt, 15. Sept. 1880 Stiftamtmand i Christiania Stift, 24. Marts 1884 kst. Statsraad, 29. Marts s. A. kst. Statsminister, 23. Jan. 1905 Afsked, (N.St.O.1.) (S.N.1.) (K².) (Pr.R.Ø.2), † 6. Febr. 1905 i Christiania, g. 8. Dec. 1860 i Christiania m. *Thale Cathrine Rye*, se under Nr. 39.
48. b. *Karen Elisabeth Rye*, f. 25. Marts 1827 i Bø i Telemark, † 20. Okt. 1907 i Christiania.
49. c. *Frederikke Rye*, f. 1. Febr. 1829 i Bø i Telemark, † 1. Febr. 1892 i Christiania.
50. d. *Didrik Hegermann Rye*, f. 18. Mai 1832 i Bø i Telemark, 1882—1909 Fyrdirektør, † 30. Marts 1914 i Drammen, g. 17. Okt. 1865 i Drammen m. *Cathinka Sophie Diriks*, f. 16. Marts 1841 i Bergen, † 28. Dec. 1899 i Christiania, Datter af Kap-

tain i Sjøetaten Gustav Adolph D. og Anna Sophie Waach.
Børn: Syvende Slægtled, 58—63.

SYVENDE SLÆGTLED

Oberstløjtnant Hans Jacob Ryes Børn med Hanna Hermana Balthazara Krag.

- 51. a. *Jacobine Ulrikke Rye*, f. 20. Apr. 1861.
- 52. b. *Hermana Thomine Rye*, f. 27. Febr. 1863.
- 53. c. *Johan Henrik Rye*, f. 28. Juli 1864 paa Eidsvold, 1882 Student, 1883 cand. phil., 1889 Premierløjtnant, 1892 Brigadeadjutant, 1897 Ritmester, 1905 Militær Konsulent for Statsraadsafdelingen i Stockholm, 1908—1911 Adjudant hos H. M. Kongen af Norge, 1911 Major, 1915 Generalmajor og Generalinspektør for Kavalleriet, (N.St.O.3¹.) (N.H.VII.J.M.) (R.*) (S.Sv.2².) (Ø.F.J.1.), † 15. Dec. 1944 i V. Aker, g. 13. Aug. 1910 i Christiania m. *Nina Emilie Thaulow*, f. 30. Aug. 1875 paa Volvat i V. Aker, Datter af Kunstmaler Johan Fritz T. og Ingeborg Gad. Barn: Ottende Slægtled, 64.
- 54. d. *Dagny Rye*, f. 1. Okt. 1865.
- 55. e. *Maren Bolette Rye*, f. 9. Okt. 1867, † 4. Marts 1869.

Herredsskriver, cand. jur. Heinrich Mathias Olaf Ryes Børn med Ida Kirstine Christensen.

- 56. a. *Hans Jacob Olaf Rye*, f. 12. Aug. 1883 i Viborg, 28. Marts 1904 Sekondløjtnant ved 7. Bataillon, 1. Okt. 1904 Premierløjtnant, 4. Aug. 1910 Lærer ved Skydeskolen, 16. Aug. 1912 Adjudant ved 17. Bataillon, 26. Sept. 1913 Kammerjunker, 7. Jan. 1915 Delingsfører for 4. Regiments Rekylgæværafdeling, 2. Jan. 1916 Kommandør for 4. Bataillons 1. Kompagni, 14. Febr. 1917 Kaptain og Chef for 4. Bataillons 1. Kompagni, 17. Dec. 1919 Afsked, † 16. Aug. 1935 i Silkeborg, g. 4. Apr. 1914 i København m. *Valborg Hulda Olsen*, f. 7. Juli 1892 i Taarbæk, Datter af Overretssagfører Axel O. og Valborg Feveile. Børn: Ottende Slægtled, 65—66.
- 57. b. *Hans Christensen Rye*, f. 5. Dec. 1886 i Viborg, 1904 Stu-

dent, 1910 cand. jur., 1912 Assistent i Udenrigsministeriet, s. A. Sekretær ved Generalkonsulatet i Hamburg, 1914 Legationssekretær ved Gesandtskabet i Stockholm, 1915 Sekretær ved Konsulatet i New York, s. A. kst. Konsul i Chicago, 1916 Afsked, s. A. Sekretær i Privatbanken, 1919 Bestalling som Overretssagfører, 1920 Underdirektør i Privatbanken, (R.*) (Rum.St.4.), † 14. Dec. 1938 i København, g. 17. Okt. 1921 i København m. *Edith Violet Florence Curnick*, f. 3. Febr. 1896 i London, Datter af Godsejer Albert Beak C. og Edith Newman.

Fyrdirektør Didrik Hegermann Ryes Børn med Cathinka Sophie Diriks.

58. a. *Johan Mathias Rye*, f. 28. Sept. 1866 paa Horten, 1885 Student, 1889 Ingeniør fra Christiania tekniske Skole, derefter Stadsingeniør paa Notodden, 1917 Distriktsingeniør i Aker, g. 15. Juni 1901 i Christiania m. *Caroline Emilie Widerberg*, f. 31. Jan. 1870 i Christiania, † 21. Nov. 1916 paa Notodden, Datter af Oberst Nicolai Magnus W. og Helga Nathalia Sewell.
59. b. *Sofie Rye*, f. 5. Marts 1868 i Christiania, g. 31. Mai 1890 i Christiania m. Kaptain, cand. jur. *Johan Frederik Schou Heyerdahl*, f. 25. Dec. 1862 i Frederikstad.
60. c. *Gustav Adolf Diriks Rye*, f. 23. Juni 1869 i Christiania, † 31. Apr. 1887.
61. d. *Christiane Elisabeth Rye*, f. 12. Mai 1872 i Christiania, g. 18. Juni 1898 i Christiania m. Medindehaver af Alfred J. Bryns Patentkontor, Ingeniør *Thomas Sewell Berg*, f. 13. Marts 1868 i Christiania, † 1. Sept. 1941 paa Nordstrand i Ø. Aker.
62. e. *Olaf Rye*, f. 31. Dec. 1874 i Christiania, 1896 Eksamen fra Christiania tekniske Skole, 1908—1934 Ingeniør ved Norsk Hydro, Rjukan.
63. f. *Augusta Emilie Gabrielle Rye*, f. 31. Dec. 1878 i Christiania, g. 14. Nov. 1908 i Christiania m. Bruksejer *Jacob Christian Dahm Resch*, f. 23. Aug. 1873 i Drammen, † 2. Apr. 1943 i Drammen.

OTTENDE SLÆGTLED

Generalmajor Johan Henrik Ryes Barn med Nina Emilie Thaulow.

64. a. *Johan Henrik Rye*, f. 3. Aug. 1912 paa Slemdal i V. Aker, 1931 Student, Revisor, g. 29. Mai 1942 i V. Aker m. *Karin Elisabeth Heydler*, f. 13. Febr. 1920 i Christiania, Datter af Grosserer Einar H. og Svanhild Elisabeth Larsen. Børn: Niende Slægtled, 67—68.

Kammerjunker, Kaptain Hans Jacob Olaf Ryes Børn med Valborg Hulda Olsen.

65. a. *Preben Axel Olaf Rye*, f. 2. Febr. 1915 i Frederiksberg, 1933 Student, 1942 cand. jur., 1. Okt. s. A. fg. Sekretær ved Østre Landsret, 1. Okt. 1945 Sekretær sst., 1. Dec. s. A. fg. Fuldmægtig sst., 1. Marts 1948 Fuldmægtig sst., g. 2. Juni 1939 i Vedbæk m. *Birthe Stephan Hansen*, f. 3. Sept. 1918 i Ringsted, Datter af Kredslæge Stephan H. og Ebba von Rosen. Børn: Niende Slægtled, 69—72.
66. b. *Mogens Henrik Rye*, f. 16. Mai 1920 i København, 1939 Student, 1. Mai 1946 Kornet, 9. Juli 1947 Sekondløjtnant, 28. Apr. 1950 Premierløjtnant ved 1. Feltartilleriregiment, 1. Nov. 1954 Kaptainløjtnant ved samme Regiment og Chef for 21. Artilleriafdelings 3. Batteri, 5. Nov. s. A. Kommandør for 5. Artilleriafdelings 1. Batteri, 14. Marts 1955 tjenstgørende ved 1. Artilleriafdelings Stabsbatteri, 1. Mai s. A. Kommandør for samme, 1. Nov. s. A. tjenstgørende ved Hærens Officersskole, g. 1° 27. Juni 1943 i Virum m. *Kirsten Lautrup* født *Mattsson*, f. 25. Febr. 1922 i Saksøbing, Ægteskabet opløst, g. 2° 4. Aug. 1947 i Oslo m. *Elly Aanesen*, f. 15. Nov. 1925 i Oslo, Datter af Bjarne Philip Aa. og Sigrid Ovidia Heide. Børn: Niende Slægtled, 73—76.

NIENDE SLÆGTLED

Revisor Johan Henrik Ryes Børn med Karin Elisabeth Heydler.

67. a. *Johan Henrik Rye*, f. 15. Apr. 1944 i V. Aker.
68. b. *Elisabeth Rye*, f. 4. Juli 1946 i V. Aker.

Fuldmægtig, cand. jur. Preben Axel Olaf Ryes Børn med Birthe Stephan Hansen.

- 69. a. *Ida Birgitte Rye*, f. 16. Okt. 1943 i Frederiksberg (dbt. Hellerup).
- 70. b. *Alette Elise Rye*, f. 8. Aug. 1946 i København (Hellerup).
- 71. c. *Lone Christine Rye*, f. 1. Nov. 1947 i København (Hellerup).
- 72. d. *Ebba Charlotte Rye*, f. 7. Juni 1954 i København (dbt. Gentofte).

Kaptainløjtnant Mogens Henrik Ryes Børn med Kirsten Mattsson og Elly Aanesen.

- 73. a. *Eva Marianne Rye*, f. 19. Jan. 1944 i København.
- 74. b. *Anne Vibeke Rye*, f. 21. Juli 1948 i Oslo.
- 75. c. *Helle Wencke Rye*, f. 16. Juni 1951 i Oslo.
- 76. d. *Bjarne Axel Olaf Rye*, f. 16. Juni 1951 i Oslo.

SMIDTH

FØRSTE SLÆGTLED

1. *Jens (Andersen)*, 1661 Borgerskab som Kleinsmed i Vejle (Vejle Bys Kæmnerregnskab 1661—1662). Barn: Andet Slægtled, 2.

ANDET SLÆGTLED

2. *Anders Jensen*, Kleinsmed i Vejle, 1706 Oldermænd for Smedelaugget, † 30. Dec. 1733 i Vejle. Barn: Tredie Slægtled, 3.

TREDIE SLÆGTLED

3. *Jens Andersen*, Kleinsmed i Vejle; 16. Okt. 1712 i Smedelære hos Faderen, 8. Aug. 1735 nævnes i »Liste over Weile Byes Borgere og Indvaanere«, at han »nærer sig nogenledes efter hans Stand og Handwerk«, 19. Okt. 1747 og 18. Juli 1756 Oldermænd for Smedelaugget, begr. 5. Apr. 1757 i Vejle, g. 6. Sept. 1730 i Vejle m. *Ane Hansdatter*, f. ca. 1706, begr. 30. Marts 1787 i Vejle, 81 Aar gammel, Datter af Fisker i Vejle Hans Simonsen. Børn: Fjerde Slægtled, 4—9.

FJERDE SLÆGTLED

4. a. *Anders Jensen*, dbt. 16. Febr. 1731 i Vejle, begr. 7. Marts s. A. i Vejle.
5. b. *Knud Jensen*, dbt. 16. Jan. 1733 i Vejle, begr. 12. Juli s. A. i Vejle.
6. c. *Hans Jensen Smidth*, dbt. 2. Juli 1735 i Vejle, Inspektør paa Corselitze (Sønder Alslev Sogn), † 4. Mai 1813 paa Cor-

- selitze (Sønder Alslev Sogn), g. 1768 m. *Agathe Beck*, f. 12. Sept. 1739 i Middelfart, (g. 1° 5. Juli 1766 i Middelfart m. Skolelærer i Horbelev Hans Falk, f. ca. 1728, begr. 11. Juli 1767 i Horbelev, 39 Aar gammel), † 20. Febr. 1819 paa Cor-selitze (Sønder Alslev Sogn), Datter af Byfoged i Middelfart Thomas B. og Else Margrethe From. Børn: Femte Slægtled, 10—11.
7. d. *Anders Jensen Smidth*, dbt. 29. Dec. 1737 i Vejle, Kleinsmed i Vejle, † 11. Apr. 1812 paa Carlsfeld (Aastrup Sogn), g. 1772 i Skærup m. *Karen Dillevsdatter*, dbt. 1. Nov. 1741 i Skærup, begr. 2. Nov. 1799 i Vejle, Datter af Skovfoged i Skærup Ditlev Marcussen. Børn: Femte Slægtled, 12—16.
8. e. *Margretha Christina Jensdatter*, dbt. 21. Juli 1743 i Vejle, begr. 6. Febr. 1748 i Vejle.
9. f. *Knud Jensen*, hjemmedbt. 8. Nov. 1750 i Vejle, begr. 16. Nov. s. A. i Vejle.

FEMTE SLÆGTLED

Godsinspektør Hans Jensen Smidths Børn med Agathe Beck.

10. a. *Jens Hansen Smidth*, f. 19. Juli 1769 i København, 1781 Elev paa Landkadetakademiet, 1787 Student, 24. Okt. 1796 cand. theol., 4. Apr. 1800 Sognepræst i Allesø og Næsbyhoved-Broby, 14. Dec. 1804 Sognepræst i Aastrup, 18. Dec. 1816 titulær Professor, (R.*), † 20. Jan. 1847 i Aastrup; har skrevet: *Lommebog for Historie og Selskabelighed* (1795—1796), *Idunna* (1799, sammen med F. Høegh-Guldberg), *Oversættelse af J. W. Goethes Hermann og Dorothea* (1799), *Fortællinger til Nytte og Fornøjelse* (1800), *Ode d. 1ste Januar 1801* (1800), *Sværmeres og Bedrageres Biographier* (1802), *Poesier* (1807, hvilke Digte tidligere var blevet adspredt publicerede i *Minerva*, *Iris*, *Dana* og flere andre periodiske Skrifter), *Messinierne* (1813), *Oversættelse af Satirer af Qv. Horatius Flaccus* (1816), *Oversættelse af Epistler af Qv. Horatius Flaccus* (1817), *Danske Ordsprog og Talemaader* (1822), *Digtsamlingen Danske Haver* (1823, udgivet med Under-

støttelse af Selskabet til de skønne Videnskabers Forfremmelse), Sætninger til Eftertanke om Noget og til Svar paa Lidet (1827), Om indbyrdes Underviisning (1827), Oversættelse af Oder, Secularsang og Epoder af Quintus Horatius Flaccus (1828), Romanen Ulrikkes Flugt I—II (1829, paa Tysk I—III, 1831), Arboretum Scandinavicum (1831), Andagtsbog med bibelske Sprog og christelige Sange til hver Dag af Aaret (1831), Vor Herres Jesu Christi Lidelse og Død (1834), Udtog af Knud Sivertsens Dagbog (1835), Prædiken paa Nytaarsdag 1836 (1836), Hexen i Endor (1837), Prædiken i Anledning af Kong Frederik VI's Død, holden i Aastrup Sognekirke paa Falster (1840), Mundheld og Meninger om Landvæsen og Bondehandel, for det Meste fra de henfarne Tider (1840), Tale i Anledning af Communalanordningen, ved Sogneforstandernes første Møde i Aastrup Sogn 5te Januar 1842 (1842) og Professor Jens Hansen Smidths Erindringer (1845, uddgivet Manuskript i Slægts-historisk Arkivs Samlinger), skrev desuden Forklaring af eenstyldige danske Ord i P. E. Müllers Dansk Synonymik, I—II (1829) og leverede til Det kongelige danske Videnskaberne Selskabs »Danske Ordbog« en betydelig Samling af kritiske Bemærkninger og Tillæg til de tidligere Hefter af Bogstav S og redigerede Bogstaverne U, X, Y og Z, ligesom han ogsaa leverede Bidrag og Samlinger til Ordbogens 5. Del; var i 1793 Medudgiver af Dana, i 1835 Udgiver af Samlede udvalgte Digte af Peder Horrebøw Haste, i 1836 Redaktør af Ugebladet Falsters Tilskuer (Nr. 1—26) og Medarbejder ved Efterretninger om udenlandsk Literatur; g. 1° 25. Apr. 1794 i København (Frederiks tyske Kirke) m. *Johanne Cathrine Sophie Stamer*, f. 25. Febr. 1770 i Hamburg, (g. 1° 1781 m. Assurancemægler Philipp Anton Greiff, f. 1746, † 1785), † 29. Mai 1814 i Slagelse (Skt. Mik-kels), Datter af Sukkerbager Johann Conrad S. og Catharina Maria, Ægteskabet opløst 1807, g. 2° 24. Aug. 1810 i Gaverslund m. *Ellen Jessen*, f. 25. Febr. 1776 paa Højby-gaard, dbt. 3. Marts s. A. i Taagerup, (g. 1° 28. Dec. 1797

i Falkerslev m. Sognepræst i Idestrup, Provst Philip Henrik Friedlieb, dbt. 15. Jan. 1751 i Mariager, begr. 21. Marts 1806 i Idestrup), † 4. Jan. 1851 paa Bjerregaard (Sønder Kirkeby Sogn), begr. 11. Jan. s. A. i Aastrup, Datter af Hollænder paa Højbygaard (Taagerup Sogn), senere Forpagter af Skjør-ringe (Falkerslev Sogn) Johan J. og Ane Elisabeth Hansdatter Nissen. Børn: Sjette Slægtled, 17—24.

11. b. *Thomas Smidth*, f. 13. Mai 1774 paa Corselitze (Sønder Alslev Sogn), 1792 Student, Okt. 1793 cand. phil., 1800 Inspektør paa Corselitze, 1812 Krigsassessor, 1820 skrev »Beretning om det Classenske Fideicommisses Bestræbelser for godt Sædekorn paa de Classenske Godser i Falster« i Oluf Christian Olufsens Nye oeconomiske Annaler, Bd. V, Sd. 126—132, 1. Aug. 1829 virkelig Kancelliraad, 1835 Postmester i Nysted, † 6. Marts 1840 i Nysted, begr. 13. Marts s. A. i Sønder Kirkeby, g. 5. Juli 1801 i Skelby (Falsters Sønder Herred) m. *Margrethe Elisabeth Friedlieb*, f. 10. Apr. 1783 i Arninge, † 22. Aug. 1851 i Stubbekøbing, begr. 26. Aug. s. A. i Sønder Kirkeby, Datter af Provst Philip Henrik F. og 1. Hustru Ane Birgitte Marie Seehusen. Børn: Sjette Slægtled, 25—34.

Kleinsmed Anders Jensen Smidths Børn med Karen Ditlevsdatter.

12. a. *Jens Andersen Smidth*, dbt. 23. Mai 1773 i Vejle, begr. 27. Juli s. A. i Vejle.
13. b. *Ellen Marie Andersdatter Smidth*, dbt. 28. Aug. 1774 i Vejle, begr. 19. Jan. 1779 i Vejle.
14. c. *Jens Andersen Smidth*, begr. 13. Juni 1777 i Vejle.
15. d. *Jens Ditlev Andersen Smidth*, dbt. 26. Juli 1778 i Vejle, Forpagter af Moseby Præstegaard (Aastrup Sogn), senere af Carlsfeld (Aastrup Sogn), † 31. Dec. 1827 paa Carlsfeld (Aastrup Sogn), g. 18. Mai 1806 i Ønslev m. *Karen Erboe*, f. ca. 1774 i Ærøskøbing, † 26. Jan. 1867 i Skive, 93 Aar gammel. Børn: Sjette Slægtled, 35—38.
16. e. *Ellen Marie Andersdatter Smidth*, dbt. 21. Okt. 1781 i Vejle, begr. 23. Dec. 1786 i Vejle.

SJETTE SLÆGTLED

Professor Jens Hansen Smidths Børn med Johanne Cathrine Sophie Stamer.

17. a. *Hanne Agathe Smidth*, f. 25. Apr. 1794 i København (Skt. Nicolai), † 29. Marts 1879 i Frederiksberg, g. 8. Marts 1816 i Aastrup m. Forpagter af Corselitze (Sønder Alslev Sogn), senere Ejer af Holløse Mølle (Skelby Sogn, Tybjerg Herred) *Hans Andreas Dahl*, dbt. 16. Apr. 1784 i Tybjerg, † 25. Juni 1855 i Holløse Mølle (Skelby Sogn).
18. b. *Agnetha Maria Smidth*, f. 20. Dec. 1797 paa Corselitze (Sønder Alslev Sogn), Asylbestyrerinde i Nykøbing F., † 7. Nov. 1867 i Nykøbing F.
19. c. *Edvard Heinrich Smidth*, f. 22. Juli 1799 paa Corselitze (Sønder Alslev Sogn), begr. 9. Febr. 1805 i Sønder Kirkeby.
20. d. *Peder Cort Agathon Smidth*, f. 17. Sept. 1800 i Allesø, † 10. Febr. 1814 i Moseby Præstegaard (Aastrup Sogn).
21. e. *Hans Jens Smidth*, f. 28. Juli 1804 i Allesø, Officer i Vestindien, † 4. Apr. 1833 i Moseby Præstegaard (Aastrup Sogn).

Professor Jens Hansen Smidths Børn med Ellen Jessen.

22. f. *Anton Julius Smidth*, f. 22. Mai 1809 paa Falster, 1827 Student, 21. Apr. 1834 debuterede som Skuespiller paa Christiania Teater som Clavigny i »Gesandter« af Eugène Scribe, 1853 Afsked fra Christiania Teater, 1853—1855 Skuespiller ved M. W. Bruns Selskab i de danske Provinser, 14. Sept. 1855—18. Mai 1865 Skuespiller paa Casino Teatret i København, hvor han blandt andet spillede Godsejeren i »Ægte mandens Repræsentant«, Kalifen i »Kalifen paa Eventyr«, Domherren i »Esmeralda«, Petruccio i »Troll kan tæmmes«, Titelrollen i »Hr. Lauge med den tunge Haand« og Baron Ebersdorf i »En Spurv i Tranedans«, 1865 Regeringens Konsulent i Fiskerisager, 1866 Regeringskommisær ved Udstillingen af Fiskeriprodukter i Boulogne, hvor han blev hædret med Udstillingens Broncemedaille for et paa fransk udgivet Skrift »La mer«, (F.M.1.) (F.Æ.L.5.), † 1.

Aug. 1868 i København (Vor Frelser), begr. 4. Aug. s. A. i Aastrup, g. 11. Juni 1838 i Christiania m. Skuespillerinden *Betty Christiane Christensen*, f. 5. Marts 1818 i København (Fødselsstiftelsen), † 31. Jan. 1892 i København (Mathæus), Datter af Fyrværker ved Det kgl. Artilleri Christian Frederik C. og Trine Nielsen. Børn: Syvende Slægtled, 39—42.

23. g. *Anne Elisabeth Smidth*, f. 22. Sept. 1811 i Moseby Præstegaard (Aastrup Sogn), † 19. Juni 1896 i Nykøbing F., g. 20. Juni 1843 i Aastrup m. Forpagter af Bjerregaard (Sønder Kirkeby Sogn) *Niels Oluf Waldemar Schow*, f. 12. Juli 1809 i København (Garnisons), † 28. Jan. 1895 paa Bjerregaard (Sønder Kirkeby Sogn).
24. h. *Carl Frederik Johan Friedlieb Smidth*, f. 14. Aug. 1816 i Moseby Præstegaard (Aastrup Sogn), Koffardikaptein, † 21. Marts 1856 i Newcastle, g. 22. Dec. 1848 i Dr. theol. Balthasar Münters Hjem i København (Holmens) m. *Hansine From*, f. 13. Jan. 1818 i Nykøbing F., † 26. Febr. 1871 i København (Vor Frue), Datter af Skipper Jens F. og Jacobine Rasmine Spinder.

Kancelliraad Thomas Smidths Børn med Margrethe Elisabeth Friedlieb.

25. a. *Anna Marie Birgitte Smidth*, f. 29. Sept. 1802 paa Corselitze (Sønder Alslev Sogn), † 11. Juni 1837 i Horsens, g. 22. Juli 1832 i Karleby m. Overtoldinspektør for Hertugdømmet Slesvig, Justitsraad *Gert Steenstrup* (R.*), f. 24. Jan. 1799 i Uldum, † 4. Juli 1848 ved Drukneulykke i Farvandet ved Ærø (Ærøskøbing).
26. b. *Agathe Eline Smidth*, f. 3. Marts 1804 paa Corselitze (Sønder Alslev Sogn), † 12. Nov. 1883 i Duebrødre Kloster i Roskilde (Domsognet).
27. c. *Philip Henrik Friedlieb Smidth*, f. 26. Okt. 1805 paa Corselitze (Sønder Alslev Sogn), † 12. Jan. 1806 paa Corselitze (Sønder Alslev Sogn), begr. 15. Jan. s. A. i Sønder Kirkeby.
28. d. *Philipine Henriette Smidth*, f. 4. Dec. 1806 paa Corselitze



PROFESSOR, SØGNEPRÆST
JENS HANSEN SMIDTH
RIDDER AF DANNEBROG
1769—1847



ARKITEKT
HENRIK PHILIP SMIDTH
1855—1938

- (Sønder Alslev Sogn), † 16. Juni 1890 i Frederiksberg, g. 2. Aug. 1831 i Sønder Kirkeby m. Medlem af den grundlovgivende Rigsforsamling, Sognepræst i Jystrup og Valsøllille, senere i Hvedstrup og Fløng *Lorentz Lorck*, f. 20. Marts 1806 i København (Holmens), † 19. Okt. 1868 i Hvedstrup.
29. e. *Peder Hersleb Classen Smidth*, f. 14. Apr. 1809 paa Corselitze (Sønder Alslev Sogn), 1822 Kadet, 25. Dec. 1831 Sekondløjtnant, 29. Mai 1840 Premierløjtnant, 21. Marts 1848—18. Juni 1868 Adjudant hos H.M.Kongen, 6. Okt. 1848 Kammerjunkker, s. A. Næstkommanderende i Korvetten »Galathea«, 1. Marts 1849 Kaptainløjtnant, 1854 Chef for Briggen »Mercurius«, 7. Aug. 1857 Kaptain, 1857—1858 Chef for Briggen »Ørnen«, 24. Marts 1858 Orlogskaptain, 18. Okt. 1859 Kammerherre, 1861—1864 Chef for Kongeskibet »Slesvig«, (hjemførte i December 1863 Kong Frederik VII's Lig fra Holnæs til København), 27. Nov. 1864 à la suite i S.O.K., 18. Juni 1868 Afsked, 6. Juli s. A. karakteriseret Kommandør, (K^{1.}) (D.M.), † 10. Juni 1869 i Karlsbad, begr. 25. Juni s. A. i København (Holmens), g. 27. Apr. 1844 i Stubbekøbing m. *Nicoline Benzon*, f. 14. Apr. 1818 i Stubbekøbing, † 18. Febr. 1887 i København (Holmens), Datter af kgl. Agent, svensk-norsk Vicekonsul, Købmand i Stubbekøbing *Lorenz Jacob B.* og *Kirstine Hansen*. Børn: Syvende Slægtled, 43—46.
30. f. *Hanne Dorthea Christine Smidth*, f. 31. Aug. 1811 paa Corselitze (Sønder Alslev Sogn), † 10. Febr. 1882 i Nykøbing F., g. 8. Sept. 1843 m. Forstander for Næsgaard Landbrugsskole *Niss Christian Fangel* (R.*), f. 23. Okt. 1809 paa Vildmosegaard (Møv Sogn), † 5. Marts 1897 i Nykøbing F.
31. g. *Michael Johan Petronius Bille Smidth*, f. 22. Dec. 1813 paa Corselitze (Sønder Alslev Sogn), Styrmand, † 22. Nov. 1855 i den engelske Kanal.
32. h. *Jens Frederik Julius Beck Smidth*, f. 7. Okt. 1815 paa Corselitze (Sønder Alslev Sogn), 1834 Student, 1835—1838 Sekretær paa Svenstrup Godskontor, 1839 exam. jur., s. A. — 1849 Sekretær hos Lensgreve Frederik Danneskiold-Samsøe, Gisselfeld, 1849—1885 Forpagter af Rønnede Mølle og Chri-

stianshøj, 14. Dec. 1859 Kammerraad, 24. Marts 1884 Justitsraad, † 29. Sept. 1890 i København (Helligaands), g. 18. Jan. 1850 i Rønnede Kro (Vester Egede Sogn) m. *Ane Henriette Høyer*, f. 15. Apr. 1831 i Rønnede (Vester Egede Sogn), † 27. Juli 1898 i Frederiksberg, Datter af Kroforpagter og Postekspeditør i Rønnede, Prokurator, exam. jur. Niels H. og Christiane Møller. Børn: Syvende Slægtled, 47—53.

33. i. *Caroline Smidth*, f. 2. Juli 1818 paa Corselitze (Sønder Alslev Sogn), † 18. Aug. 1898 i Stubbekøbing, g. 27. Okt. 1857 i Hvedstrup m. svensk-norsk Vicekonsul, Købmand i Stubbekøbing *Christian Boye Benzon*, f. 13. Nov. 1821 i Stubbekøbing, † 22. Nov. 1895 i Stubbekøbing.

34. j. *Hansine Margrethe Smidth*, f. 26. Nov. 1820 paa Corselitze (Sønder Alslev Sogn), † 15. Aug. 1856 i Stubbekøbing, g. 29. Juni 1847 i København (Vor Frue) m. svensk-norsk Vicekonsul, Købmand i Stubbekøbing *Christian Boye Benzon*, (se under Nr. 33).

Forpagter Jens Ditlev Andersen Smidths Børn med Karen Erboe.

35. a. *Edvard Philip Smidth*, f. 11. Febr. 1807 i Moseby Præstegaard (Aastrup Sogn), 1825 Student, 24. Okt. 1829 cand. jur., 1. Mai 1833 Fuldmægtig paa Birkekontoret i Præstø, 24. Febr. 1835 Prøveprokurator ved Underretterne i Lolland-Falsters Stift, 25. Apr. 1837 Prokurator ved Underretterne i Lolland-Falsters Stift med Forpligtelse til at have Bopæl i Nakskov, 16. Juni 1848 Byfoged og -skriver i Kerteminde og Herredsfoged og -skriver i Hindsholm Herred, 6. Okt. 1853 Kancelliraad, 25. Jan. 1854 Byfoged i Skive og Herredsfoged i Salling Herred, 17. Dec. 1868 tillige Borgmester i Skive fra 1. Jan. 1869 at regne, 2. Jan. 1877 Afsked fra 31. Marts s. A. at regne, 16. Jan. s. A. Afsked fra Borgmesterembedet, † 20. Mai 1878 i Skive, g. 13. Mai 1837 i Nykøbing F. m. *Karen Cathrine Berg*, f. 27. Febr. 1812 i Nakskov, † 6. Apr. 1895 i København, Datter af Styrmand Samuel Christian B. og Maren Hedevig Engel. Børn: Syvende Slægtled, 54—58.

36. b. *Hans Jens Smidth*, f. 18. Jan. 1809 i Moseby Præstegaard (Aastrup Sogn), 1826 Student, 10. Juli 1832 cand. theol., 29. Dec. 1835 Adjunkt i Nykøbing F., 28. Okt. 1846 Afsked, derefter Skolebestyrer i Kerteminde, † 9. Dec. 1870 i Skive.
37. c. *Karen Elise Smidth*, f. 19. Dec. 1811 paa Carlsfeld (Aastrup Sogn), † 28. Sept. 1845, g. 16. Marts 1834 m. Avlsforvalter paa Carlsfeld (Aastrup Sogn), senere Proprietær *Herman Frederik Marius Læssøe* til Nørtorup (Hjortdal Sogn), f. 15. Apr. 1806 i København (Trinitatis), (g. 2° 25. Apr. 1851 m. Christine Marie Ovesen, f. 9. Juni 1816 paa Højstrup (Lyderslev Sogn), † 29. Aug. 1875 i Lemvig, Datter af Forpagter paa Højstrup Johannes Nicolai O. og Sophie Magdalene Rode), † 30. Dec. 1875 i Lemvig.
38. d. *Andreas Wilhelm Smidth*, f. 20. Juni 1814 paa Carlsfeld (Aastrup Sogn), 1831 Student, 9. Juli 1836 cand. theol., 6. Juli 1845—11. Juli 1846 konstitueret Adjunkt i Kolding, derefter Translatør i Frederikshavn, † 7. Apr. 1874 i Skive.

SYVENDE SLÆGTLED

Skuespiller Anton Julius Smidths Børn med Skuespillerinden Betty Christiane Christensen.

39. a. *Ellen Marie Smidth*, f. 23. Juni 1839 i Christiania, † 6. Jan. 1910 i København, g. 23. Apr. 1867 i København (Garnisons) m. Chef for 5. Dragonregiment, Oberst *Julianus Bøllck* (R.*) (D.M.), f. 9. Jan. 1838 i Aarhus, † 28. Okt. 1905 i København (Garnisons).
40. b. *Jens Kiørbo Smidth*, f. 12. Okt. 1840 i Christiania, 1859 Student, 8. Jan. 1864—16. Marts s. A. Elev i Reserveofficers-Aspirantskolen, s. A. Frivillig i Krigen, hvor han blev haardt saaret 18. Apr. ved Dybbøl som Skansekommandør (Sergent i Skanse Nr. 3), 22. Juni s. A. Sekondløjtnant, 6. Jan. 1865 Afsked med Tilladelse til at bære invalide Officers Uniform, 21. Jan. 1867 cand. theol., derefter Sprog-lærer og Journalist, 1. Sept. 1879—1. Aug. 1881 Sekretær i

Selskabet for de norske Fiskeriers Fremme i Bergen, 1. Sept. 1881 Lærer ved Københavns Kommuneskoler, 1. Dec. s. A. uordineret Medhjælper ved Frederiksberg og Hvidovre Sogne, 16. Febr. 1882 Indfødsret, 3. Mai s. A. Sognepræst paa Femø, 5. Juli s. A. ordineret, 5. Juni 1888 Sognepræst i Havrebjerg og Gudum, 1. Febr. 1892 Sognepræst i Rudkøbing og Skråbelev, (R.*) (E.M.2.), † 6. Okt. 1900 i Rudkøbing, g. 14. Mai 1881 i København (Skt. Johannes) m. *Betsy Alvilda Andersen*, f. 19. Dec. 1845 i København (Garnisons), † 31. Dec. 1905 i Frederiksberg, Datter af Vinhandler Jens Andreas A. og Caroline Zwergius. Børn: Ottende Slægtled, 59—60.

41. c. *Adolph Julius Smidth*, f. 28. Aug. 1843 i Moseby Præstegaard (Aastrup Sogn), Telegrafist i Det Store Nordiske Telegraf-Selskab, † 7. Mai 1914 i København (Filips), g. 14. Juli 1886 i Nystad (Finland) m. Skuespillerinden *Anna Elisabeth Kathrine Petersen*, f. 14. Apr. 1857 i Nørresundby, † 8. Sept. 1936 i København (Nathanaels). Barn: Ottende Slægtled, 61.
42. d. *Carl Smidth*, f. 14. Aug. 1856 i København (Garnisons), 1873 Student, 24. Mai 1882 cand. jur., 9. Apr. 1891 Assistent i Finansministeriets 3. Revisionsdepartement, 1. Jan. 1894 Fuldmægtig sst., 24. Apr. 1906 Kontorchef sst., 17. Jan. 1908 Kontorchef i Krigsministeriet, (R.*) (D.M.), † 6. Apr. 1924 i København (Garnisons), g. 5. Sept. 1886 paa Femø m. *Laurine Jenny Ricardine Jensen*, f. 7. Febr. 1860 i Slagelse (Skt. Mikkel), † 9. Jan. 1928 i København (Garnisons), Datter af Drager Lars Christian J. og Alvilde Nicoline Larsen. Børn: Ottende Slægtled, 62—63.

Kammerherre, Kommandør Peder Hersleb Classen Smidths Børn med Nicoline Benzon.

43. a. *Margrethe Kirstine Smidth*, f. 9. Dec. 1844 i Stubbekøbing, † 28. Juli 1922 paa Montebello, begr. 2. Aug. s. A. paa Vestre Kirkegaard i København, g. 13. Febr. 1872 i Moderens Hjem i København (Skt. Johannes) m. Digteren, Professor, Dr. phil. *Jørgen Wilhelm Bergsøe* (R.*) (Gr.Fr.4.), f. 8. Febr.

- 1835 i København (Trinitatis), † 26. Juni 1911 i København (Helligaands).
44. b. *En udøbt Pige*, f. og † 9. Dec. 1844 i Stubbekøbing, Tvilling til Nr. 43.
45. c. *Caroline Frederikke Christiane Smidth*, f. 28. Aug. 1846 i Stubbekøbing, † 20. Apr. 1849 i København (Holmens).
46. d. *Frederik Waldemar Lorentz Friedlieb Classen-Smidth*, f. 18. Nov. 1851 i København (Holmens), Staldmester ved Københavns Sporveje, † 22. Aug. 1901 i Frederiksberg, g. 5. Sept. 1883 i Brudens Hjem i Frederiksberg m. *Dagmar Johanne Marie Caroline Hoff adopteret Holm*, f. 15. Sept. 1857 i København, † 13. Sept. 1911 i Frederiksberg. Børn: Ottende Slægtled, 64—67.

Justitsraad, Forpagter Jens Frederik Julius Beck Smidths Børn med Ane Henriette Høyer.

47. a. *Frederik Christian Boye Smidth*, f. 16. Nov. 1850 i Rønnede Mølle (Vester Egede Sogn), † 17. Nov. s. A. i Rønnede Mølle (Vester Egede Sogn).
48. b. *Christiane Elisabeth Smidth*, f. 24. Dec. 1851 i Rønnede Mølle (Vester Egede Sogn), † 8. Juni 1852 i Rønnede Mølle (Vester Egede Sogn).
49. c. *Gustav Carl Fangel Smidth*, f. 28. Mai 1853 i Rønnede Mølle Vester Egede Sogn), 1874—1876 Maskinassistent ved De sjællandske Jernbaner, 1876—1882 Medindehaver af Maskinfirmaet A. C. Rasmussen & Co. i Stubbekøbing, 1882—1884 Bestyrer af Københavns Fedtraffinaderi, 1884—1893 teknisk Inspektør hos C. Ferslew & Co. i København og Bestyrer af Frederiksberg Papirfabrik og Kattinge Cellulosefabrik, 1893—1912 Disponent for Union Co. i Skien, A/S Klosterfossen i Skien og A/S Embretsfos Fabriker i Aamot, 1897—1912 Formand for Norske Papirfabrikanter Forening, 1900—1912 dansk Vicekonsul, 1912 Æresmedlem af Norske Papirfabrikanter Forening og af Norske Papirindustriens tekniske Forening, s. A. Medlem af Bestyrelsen for De forenede Papirfabriker i København, (R.*) (N.St.O.²².)

- (Pr.Kr.3.), † 27. Nov. 1921 i København (Hellerup), g. 12. Nov. 1912 m. *Louise Maria Sakautzki*, f. 9. Sept. 1872 i Friederichsdorf, † 19. Sept. 1924 i København (Vor Frelser), Datter af Godsejer Julius S. og Emilie Saunus.
50. d. *Henrik Philip Smidth*, f. 3. Mai 1855 i Rønnede Mølle (Vester Egede Sogn), 1872 dimitteret fra C. V. Niensens Tegneskole, Jan. 1873 Elev paa Kunstakademiet, Marts 1882 Afgangseksamen fra Kunstakademiets Arkitektklasse, 1881—1882 opførte Præstø Amtssygehus i Næstved, 1883—1884 Teknisk Skole i Aarhus, s. A. Kastrup Kirke, 1884 Hovedbygningen paa Gammelgaard, 1885 Schneekloth's Skole (nu Svanholms Gymnasium) i København, 1886 Skt. Josephs Hospital i Fredericia, 1887 Hovedbygningen paa Liselund, 1889 Amtssygehuset i Viborg, 1890—1891 Amtssygehuset i Svendborg, 1891 Københavns Amts Tuberkulosehospital i Lyngby, 1891—1893 Udvidelse af Grosserer B. Goldschmidt og Hustrus Stiftelse i København, 1891—1894 Amtssygehuset i Frederiksberg, 1894 Teknisk Skole i Stubbekøbing, 1896 Hotel Metropol (nu B.T. Centralen) i København, 1899 Hotel Hafnia i København, 1899—1900 Hovedbygningen paa Skolehjemmet Landerupgaard i Taulov, 1908 Ny Holte Kommunalskole, 1913—1915 indre Ombygning af Hotel Royal i København, 1915—1916 genopførte og ombyggede Hotel d'Angleterre i København sammen med Nicolai Hansen, † 21. Juni 1938 i København (Skt. Lucasstiftelsen), g. 28. Dec. 1886 i København (Skt. Johannes) m. *Eva Fritz*, f. 9. Dec. 1866 i Gladsaxe, † 17. Mai 1924 i København (Helligaands), Datter af Proprietær Thomas F. til Søgaard og Hulda Hortensia Kemp. Børn: Ottende Slægtled, 68—70.
51. e. *Henriette Christiane Caroline Smidth*, f. 9. Nov. 1857 i Rønnede Mølle (Vester Egede Sogn), † 12. Marts 1899 i Frederiksberg.
52. f. *Anna Smidth*, f. 5. Apr. 1861 i Rønnede Mølle (Vester Egede Sogn), Elev i Frøknernes E. Mundt og M. Luplaus Tegneskole, 1885—1915 Malerinde paa Den kgl. Porcellainsfabrik, 1888 Udstiller paa Den nordiske Industri-, Landbrugs- og

Kunstudstilling i København, 1889 paa Exposition universelle de 1889 à Paris, 1893 paa The Worlds Columbian Exposition i Chicago, 1895 paa Kvindernes Udstilling fra Fortid og Nutid i København, 1910—1911 paa Dänische Ausstellung i Berlin, 1918 og 1934 Separatudstilling, 1920 Udstiller paa Kvindelige Kunstneres retrospektive Udstilling i København, † 13. Marts 1953 i Frederiksberg.

53. g. *Marie Smidth*, f. 5. Apr. 1861 i Rønnede Mølle (Vester Egede Sogn), Tvilling til Nr. 52, † 14. Jan. 1932 i København (Christians), g. 27. Mai 1888 i København (Holmens) m. Landinspektør i Herning, senere Overrevisor i Matrikuldirektoratet *Edvard Emil Carlsen*, f. 22. Sept. 1860 i Præstø, † 23. Mai 1933 i København (Helligkors).

Kancelliraad, Borgmester og Byfoged *Edvard Philip Smidths Børn* med *Karen Cathrine Berg*.

54. a. *Ditlev Christian Smidth*, f. 3. Apr. 1838 i Nakskov, 1857 Student, 1864 cand. med., s. A. konstitueret Underlæge i Hæren, 1865 Kandidat ved Frederiks Hospital i København, † 20. Marts 1866 i København.
55. b. *Hans Ludvig Smidth*, f. 2. Okt. 1839 i Nakskov, 1858 Student, 1861 Elev i Kunstakademiets første Frihaandstegneskole, 1863 Elev i Modelskolen, som han atter besøgte i 1866, 1867—1917 Udstiller paa Charlottenborg, 1870—1871 besøgte Vilhelm Kyhns frie Aftenakademi, 1875 den Neuhausenske Ekstrapræmie for Billedet »Gæssene drives hjem«, 1877 den Neuhausenske Præmie for Folkelivsbilledet »En Fremmed spørger om Vej i Bondegaarden paa Heden«, 1882 Udstiller paa Decemberudstillingen, 1883 og 1888 paa Den nordiske Kunstudstilling, 1893 og 1895 i Chicago, 1895 paa Die grosse nordische Kunst-Ausstellung i Lybæk, 1900 i Paris, s. A. Separatudstilling i Kunstforeningen, 1901 paa Raadhusudstillingen af dansk Kunst, 1904—1905, 1907—1909 og 1913—1916 paa Kunstnernes Efteraarsudstilling, 1905 Akademiets Aarsmedaille, 1906 Eckersbergs Medaille, s. A. Medlem af Akademiets Plenarforsamling, 1909 Udstiller

- paa Landsudstillingen i Aarhus, s. A. i München, 1910—1911 paa Dänische Ausstellung i Berlin, 1914 paa Baltiska Utställningen i Malmø, † 5. Mai 1917 i Frederiksberg.
56. c. *Carl Wilhelm Smidth*, f. 1. Jan. 1843 i Nakskov, 1867 cand. pharm., † 28. Apr. 1904 i Debel (Fur Sogn), begr. 3. Mai s. A. i Skive.
57. d. *Karen Elise Smidth*, f. 10. Sept. 1846 i Nakskov, † 14. Jan. 1918 i Frederiksberg, g. 26. Juli 1873 i Skive m. Overretssagfører i Skive, senere i Holbæk og derefter i København, cand. jur. *Johan Sigismund Fasting*, f. 29. Juni 1843 i Esrum, † 2. Aug. 1909 i Frederiksberg.
58. e. *Werner Frederik Læssøe Smidth*, f. 28. Mai 1850 i Kerteminde, 1866 i Mekanikerlære i Randers, 1873—1875 Studieophold i Tyskland, 1875—1881 Konstruktør ved Maskinfabriken Rudolph Koefoed & Co. i København, 1882 etablerede Ingeniørfirmaet F. L. Smidth, 1. Okt. 1885 ændredes Firmanavnet til F. L. Smidth & Co. ved Optagelsen af Civilingeniør Einar Alexander Foss som Kompagnon, 1890 etablerede Filial i London, 1893 etablerede Filialer i Paris og Skt. Petersborg, 1894 etablerede Filial i New York, 1898 udvidede Firmaet ved Anlæggelsen af Valby Maskinfabrik & Jernstøberi, † 2. Juni 1899 i Frederiksberg, g. 27. Mai 1887 i Skelskør m. *Katharine Dagmar Charlotte Gundersen Harboe*, f. 15. Juni 1862 i Skelskør, † 18. Juni 1953 i Frederiksberg, Datter af Skibsreder og Brænderiejer Jørgen Gottfried Thuerecht H. og Laurine Frederikke Møller. Børn: Ottende Slægtled, 71—76.

OTTENDE SLÆGTLED

Sognepræst Jens Kjørbo Smidths Børn med Betzy Alvilda Andersen.

59. a. *Inger Smidth*, f. 3. Marts 1882 i Frederiksberg, † 12. Juni s. A. i Frederiksberg.
60. b. *Poul Anton Smidth*, f. 22. Febr. 1888 paa Femø, 1915 Civilingeniør, Marts 1915—Okt. 1916 Ingeniør ved De forenede Jernstøberier i Næstved, Nov. 1916—Marts 1917 Ingeniør

i København, Apr. 1917—Dec. 1921 Tegnestuechef ved A/S Svendborg Skibsværft og Maskinbyggeri, Jan. 1922—Dec. s. A. raadgivende Ingeniør i Svendborg, Jan. 1923—Marts 1926 Ingeniør ved A/S Møller & Jochumsen i Horsens, derefter Ingeniør ved Burmeister & Wain i København, 1932 Ingeniør ved Orlogsværftet, (R.*) g. 19. Mai 1918 i Korsør m. Tandlæge *Anna Augusta Sofie Kornbech*, f. 2. Aug. 1886 i Køge, Datter af Lærer Niels Sofus Algren Marius K. og Augusta Boye. Børn: Niende Slægtled, 77—78.

Telegrafist Adolph Julius Smidths Barn med Skuespillerinden Anna Elisabeth Kathrine Petersen.

- 61 a. *Thomas (Tom) Jens Julius Smidth*, f. 20. Aug. 1887 i Nystad i Finland, 1906 Student, Forfatter, † 15. Apr. 1942 i København (Slotskirken); har skrevet: Digtsamlingen *De skønne Skyer* (1920), Digtsamlingen *Længslernes Bog* (1921), Digtsamlingen *Solbilleder* (1922), Digtsamlingen *Hav og Stjerner* (1923), *Novellesamlingen Finmark* (1923), Digtsamlingen *Kærtegn* (1925), *Novellen Profeten Grootemann* (1926), *Romanen Excelsior* (1928), *Romanen Hvor Oprør avles* (1935), *Hørespillet Lemminkäinen* (1939) og *Bidrag til »Klinte«* og *»Vild Hvede«*, g. 28. Marts 1918 i København (Anna) m. Sekretær ved Hovedkontoret for Den danske Regerings Komite til Forplejning af syge Krigsfanger, senere Kontorchef i Dansk Røde Kors *Anna Kathrine Thora Elisabeth Emilie Kjertmann*, f. 12. Dec. 1884 i København (Skt. Johannes), Datter af Skuespilleren Holger Emil Ramshardt K. og Skuespillerinden Clara Julie Christensen. Barn: Niende Slægtled, 79.

Kontorchef, cand. jur. Carl Smidths Børn med Laurine Jenny Ricardine Jensen.

62. a. *Carl Richard Smidth*, f. 22. Okt. 1881 i København, 1899 Student, Nov. 1905—Mai 1906 ansat ved Gentofte Kommunes Ingeniørkontor, Okt. 1907—Aug. 1909 assisterende Ingeniør

sst., 1909 Civilingeniør, s. A. assisterende Ingeniør ved Sektionen Cordoba y Noroeste af de argentinske Jernbaner, 1911—1915 Chef for samme, 1913—1915 tillige Chef for Ombygningen af denne Bane, 1916 Repræsentant for A/S Titan i Rusland, 1919 Direktør for A/S Det alm. Handelskompagnis Filialer i Bahia og Rio de Janeiro, 1922 Repræsentant for F. L. Smidth & Co. i Sydamerika og Repræsentant for A/S Nielsen & Winther i Buenos Aires, 1922—1923 Præsident for den danske Udstillingskomité ved Verdensudstillingen i Rio de Janeiro, 1922—1924 Formand for den danske Hjælpeforening i Rio de Janeiro, 1930—1941 Direktør og Medlem af Bestyrelsen for A/S Dansk Flaskegas Co. i Nykøbing F., 1937—1941 Medlem af Bestyrelsen for Dansk Ingeniørforenings Lolland-Falster Afdeling, 1939—1941 Medlem af Dansk Ingeniørforenings Repræsentantskab, (R.*), † 8. Aug. 1941 i Horsens, g. 1° 25. Apr. 1908 i Gentofte m. *Harriet Anna Gredsted Larsen*, f. 12. Jan. 1886 i København, Ægteskabet opløst, g. 2° 12. Febr. 1920 i Rio de Janeiro m. *Karen Marguerite Gredsted Larsen*, f. 18. Dec. 1892 i København (Skt. Johannes), Døtre af Forretningsfører Søren Lauritz L. og Anna Gredsted. Børn: Niende Slægtled, 80—83.

63. b. *Helga Bodil Augusta Smidth*, f. 2. Marts 1896 i København (Skt. Johannes), Haandgerningslærerinde i Roskilde.

Staldmester Frederik Waldemar Lorentz Friedlieb Classen-Smidths Børn med Dagmar Johanne Marie Caroline Hoff adopt. Holm.

64. a. *Hjalmar Classen-Smidth*, f. 25. Apr. 1884 i København (Skt. Johannes), Assurandør i København, g. 30. Okt. 1909 i Frederiksberg (Solbjerg) m. *Frederikke Abelone Rasmussen*, f. 11. Marts 1878 i Randers, † 28. Dec. 1950 i Frederiksberg.
65. b. *Aage Peter Classen-Smidth*, f. 8. Marts 1886 i København (Skt. Johannes), Direktør i A/S Classen-Smidth (elektrisk Materiel) i Odense, g. 5. Aug. 1916 i Nysted m. exam. pharm. *Gudrun Nerenst Christensen*, f. 4. Marts 1889 i Nysted, Datter af Dyrlæge i Nysted Johan C. og Johanne Magdalene Johansen. Barn: Niende Slægtled, 84.

66. c. *Valdemar Classen-Smith*, f. 26. Juli 1887 i København (Skt. Johannes), 1911 emigrerede til U.S.A., Finmekaniker, g. 14. Febr. 1913 m. *Lucie Elfride Stapel*, f. 12. Dec. 1892 i Strassburg. Børn: Niende Slægtled, 85—87.
67. d. *Dagmar Classen-Smith*, f. 8. Marts 1889 i København (Skt. Johannes), g. 1° 9. Nov. 1908 i København (Kristkirken) m. Forretningsfører i København *Johan Heinrich von Pein*, f. 17. Juni 1879 i Randers, † 3. Sept. 1932 i København, Ægteskabet opløst, g. 2° 4. Sept. 1929 i København (Raadhuset) m. Hovedkasserer og Chef for Finanshovedkassen *Povl Poser* (R.*) (DM.), f. 27. Sept. 1878 i Frederiksberg.

Arkitekt Henrik Philip Smidths Børn med Eva Fritz.

68. a. *Ida Smidth*, f. 23. Sept. 1887 i København, g. 28. Dec. 1918 i København (Slotskirken) m. Plantagebestyrer i Malaya, senere Grosserer i København *Einar Sølling-Jørgensen*, f. 24. Sept. 1888 i København (Helligaands), † 2. Jan. 1951 i København (Trinitatis), Ægteskabet opløst.
69. b. *Erik Friedlieb Smidth*, f. 8. Sept. 1894 i København (Helligaands), 1912 Student, 1919 Civilingeniør, Marts 1919—Maj s. A. assisterende Ingeniør ved D.S.B., Juni 1919—Maj 1920 Ingeniør i A/S Danalith i København, 1921 raadgivende Ingeniør i København, 1923 teknisk Vurderingsmand for Forsikringssselskabet National, 1927—1930 Medstifter af og Medlem af Bestyrelsen for Dansk Ingeniørforenings Sektion for Automobilteknik og -trafik, 1939 Medlem af Bestyrelsen for Ejendomsselskabet af 12. Sept. 1939, g. 9. Nov. 1922 i København (Skt. Markus) m. *Adelheid Henrikka Erichson*, f. 22. Febr. 1898 i Aarhus, Datter af Oberstløjtnant H. C. J. E. og Nathalie Jacobsen. Børn: Niende Slægtled, 88—89.
70. c. *Jens Friedlieb Smidth*, f. 5. Juli 1896 i København (Jesuskirken), 1926 Ejer af Hallebygaard (Buerup Sogn), g. 25. Maj 1926 i Søllerød m. *Gerda Sølling-Jørgensen*, f. 29. Sept. 1902 i København (Vor Frue), Datter af Overretssagfører i København Lauritz J. og Hertha Nicoline Sølling. Børn: Niende Slægtled, 90—91.

Ingeniør Werner Frederik Læssøe Smidths Børn med Katharine Dagmar Charlotte Gundersen Harboe.

71. a. *Karen Kathrine Smidth*, f. 26. Marts 1888 i Frederiksberg, g. 12. Okt. 1914 i København (Skt. Markus) m. Direktør, Civilingeniør *Carsten Ravnholt Pedersen* (B. Kr. 5.), f. 31. Aug. 1882 paa Langtoftegaard (Ørsted Sogn), † 28. Febr. 1939 i Johannesburg.
72. b. *Verner Frederik Læssøe Smidth*, f. 24. Juli 1889 i Frederiksberg, 1907 Student, 1918 Civilingeniør, 1918—1922 Ingeniør ved F. L. Smidth & Co. i København, 1922—1928 Ingeniør ved A/S Portland Cementfabriken »Danmark« i Aalborg, 1923 Medlem af Bestyrelsen for A/S Aalborg Portland-Cement-Fabrik i Aalborg, 1928 Direktør for A/S Dansk Eternit Fabrik, 1929—1937 Direktør for A/S Portland Cementfabriken »Danmark« i Aalborg, 1937 Direktør for A/S Aalborg Portland-Cement-Fabrik, 1940 Formand i Bestyrelsen for samme, s. A. Medlem af Bestyrelsen for A/S F. L. Smidth & Co., s. A. Formand i Bestyrelsen for A/S Dansk Eternit Fabrik, 1941 Formand i Bestyrelsen for A/S De Forenede Nordjyske Teglværker, 1. Jan. 1942 Direktør i A/S F. L. Smidth & Co. og Formand i Bestyrelsen for samme, 1952 Medlem af Industriraadet, (R.*), g. 15. Sept. 1922 i Korsør m. *Ingeborg Cordelia Margrethe Kähler*, f. 8. Apr. 1900 i Korsør, Datter af Fabrikant, Teglværksejer Valdemar Joachim K. og Cordelia Gunnensen Rasmussen. Børn: Niende Slægtled, 92—95.
73. c. *Laurine Harboe Smidth*, f. 24. Okt. 1891 i Frederiksberg, g. 21. Marts 1916 i London (Marlborough Chapel) m. Direktør, Civilingeniør *Kaj Lauritz Mygind* (R.*) (S.N.3.), f. 16. Sept. 1887 i København (Skt. Johannes), † 20. Sept. 1941 i Nordengland.
74. d. *Elise Katharine Smidth*, f. 13. Marts 1894 i Frederiksberg.
75. e. *Katha Cordelia Smidth*, f. 18. Juli 1896 i Frederiksberg, g. 30. Dec. 1924 i København (Holmens) m. Landstingsmand, Direktør, Civilingeniør *Einar Philip Foss* (R.*), f. 29. Jan. 1893 i København.

76. f. *Jørgen Edvard Smidth*, f. 29. Sept. 1897 i Frederiksberg, 1916 Student, 1921 Civilingeniør, 1921—1922 og 1923—1929 Ingeniør ved F. L. Smidth & Co. i København, 1. Juli 1929 Direktør for Kursachsen Portland Zementwerke i Carsdorf, 1942 Direktør for Cement-Jern Konsortiet (Afdeling af A/S F. L. Smidth & Co.), † 28. Jan. 1948 i København (Hellerup), g. 3. Okt. 1924 i København (Holmens) m. *Astrid Bendix Hansen*, f. 3. Nov. 1898 i Rudkøbing, Datter af Grosserer Bendix H. og Martha Schnohr. Børn: Niende Slægtled, 96—98.

NIENDE SLÆGTLED

Civilingeniør Povl Anton Smidths Børn med Anna Augusta Sofie Kornbech.

77. a. *Else Betzy Augusta Smidth*, f. 22. Juli 1919 i Svendborg, g. 8. Juli 1944 i Taarbæk m. Dommerfuldmægtig i Korsør *Niels Jesper Topsøe-Jensen*, f. 31. Mai 1919 i Saunte.

78. b. *Poul Niels Kjørbo Smidth*, f. 16. Juni 1924 i Horsens, 1943 Student, Kommunelærer i Svaneke, g. 26. Febr. 1949 i Svaneke m. *Cecilie Christensen*.

Forfatteren Thomas (Tom) Jens Julius Smidths Barn med Anna Kathrine Thora Elisabeth Emilie Kjertmann.

79. a. *Eileen Smidth*, f. 18. Jan. 1920 i København (Nathanaels), g. 9. Sept. 1944 i København (Jesuskirken) m. Bibliotekar i København, cand. mag. *Thorikild Olsen*, f. 31. Marts 1922 i København (Vor Frelser), Ægteskabet opløst.

Direktør, Civilingeniør Carl Richard Smidths Børn med Harriet Anna Gredsted Larsen.

80. a. *Poul Jørgen Gredsted Smidth*, f. 20. Juni 1911 i Gentofte, Arbejdsmand i København, g. 1° 4. Okt. 1936 i Frederiksberg m. *Hulda Sørine Sørensen*, Ægteskabet opløst, g. 2° 1940 i Frederiksberg m. *Valborg Dagmar Petersen*, Ægte-

skabet opløst, g. 3° 27. Dec. 1951 i København (Raadhuset) m. *Hulda Sørine Sørensen*. Børn: Tiende Slægtled, 99—103.

81. b. *Harry Richardo Gredsted Smidth*, f. 11. Juli 1914 i Cordoba, Kommunalærer i Jyderup (Vig Sogn), g. 5. Nov. 1942 i København (Raadhuset) m. *Lizzie Hansen*, f. 26. Mai 1919 i Frederiksberg. Børn: Tiende Slægtled, 104—107.

Direktør, Civilingeniør Carl Richard Smidths Børn med Karen Marguerite Gredsted Larsen.

82. c. *Carl Johan Torben Smidth*, f. 23. Marts 1921 i Rio de Janeiro, 1940 Student, 20. Jan. 1954 cand. mag., g. 11. Juni 1944 i Søllerød m. Journalist *Tove Steenholt*, f. 7. Jan. 1923 i København (Frihavns). Børn: Tiende Slægtled, 108—110.
83. d. *Eva Thora Gredsted Smidth*, f. 15. Dec. 1925 i Buenos Aires, Kommunalærerinde i Taarnby.

Direktør Aage Peter Classen-Smidths Barn med Gudrun Nerenst Christensen.

84. a. *Lissi Classen-Smidth*, f. 18. Juli 1919 i Odense (Ansgar), g. m. Direktør i Odense *Karl Ewald Haustrup*, f. 25. Jan. 1917 i Odense (Skt. Hans).

Finmekaniker Valdemar Classen-Smidths Børn med Lucie Elfride Stapel.

85. a. *Lucie Dagmar Classen-Smidth*, f. 28. Okt. 1915 i Hoboken, NY, g. 31. Aug. 1940 m. *Gustav Eduard Nilian*, f. 13. Okt. 1912 i Panama City.
86. b. *Evelyn Ann Classen-Smidth*, f. 23. Okt. 1918 i Hoboken, NY, g. 31. Aug. 1940 m. *John Short*, f. 24. Juni 1914 i Mount Carmel, PA.
87. c. *Anita Yvonne Classen-Smidth*, f. 4. Aug. 1921 i Carlstadt, NY, g. 20. Apr. 1946 m. *Frank Joseph Natoli*, f. 27. Okt. 1911.

Civilingeniør Erik Friedlieb Smidths Børn med Adelheid Henrikka Erichson.

88. a. *Klaus Henrik Philip Smidth*, f. 15. Nov. 1928 i København (Rigshospitalet), stud. polyt.

89. b. *Eva Annette Smidth*, f. 11. Juli 1937 i København (Rigshospitalet).

Proprietær Jens Friedlieb Smidths Børn med Gerda Sølling-Jørgensen.

90. a. *Torben Philip Smidth*, f. 28. Apr. 1928 i København, (dbt. Buerup), 1. Marts 1953 Forpagter af Vesterbakkegaard, g. 5. Juni 1954 i Ejby (Vends Herred) med *Birthe Hempel-Jørgensen*, f. 3. Juni 1932 i Ejby (Vends Herred), Datter af Købmand Aage H.-J. og Else Michelsen.
91. b. *Kate Smidth*, f. 9. Dec. 1929 i Kallundborg, Sygeplejerske i Roskilde.

Direktør, Civilingeniør Verner Frederik Læssøe Smidths Børn med Ingeborg Cordelia Margrethe Kähler.

92. a. *Verner Frederik Læssøe Smidth*, f. 8. Juli 1923 i Aalborg (Budolfi), Direktør i Aalborg.
93. b. *Harriet Smidth*, f. 21. Marts 1925 i Aalborg (Budolfi), g. 11. Sept. 1948 i Skovshoved m. Fabrikant i Frederiksstad *Trygve Harald Kirsebom*, f. 25. Sept. 1921 i Hamburg.
94. c. *Elise Cordelia Smidth*, f. 1. Mai 1927 i Korsør, Gymnastiklærerinde, g. 3. Marts 1956 i Bombay (Den skotske Kirke) m. Regnskabschef i Bombay *Ole Pontoppidan*, f. 5. Marts 1926 i København (Christians).
95. d. *Hanne Katharine Smidth*, f. 18. Mai 1930 i Vejgaard, Kunststuderende.

Direktør, Civilingeniør Jørgen Edvard Smidths Børn med Astrid Bendix Hansen.

96. a. *Hans Smidth*, f. 12. Juli 1925 i Frederiksberg, Direktionssekretær.
97. b. *Anne Lise Smidth*, f. 27. Aug. 1927 i København, Boligkonsulent, g. 12. Juli 1953 i København (Helleruplund) m. Boligkonsulent i Frederiksberg *Erik Axel Larsen*, f. 30. Jan. 1926 i Odense (Skt. Hans).
98. c. *Søren Edvard Smidth*, f. 6. Dec. 1931 i København (dbt. Carsdorf), stud. polyt.

TIENDE SLÆGTLED

Arbejdsmand Poul Jørgen Gredsted Smidths Børn med Hulda Sørine Sørensen.

99. a. *Birde Smidth*, f. 1936 i Frederiksberg.

Arbejdsmand Poul Jørgen Gredsted Smidths Børn med Valborg Dagmar Petersen.

100. b. *Inger-Lise Smidth*, f. 11. Mai 1940 i Frederiksberg (Skt. Thomas).

101. c. *Anne-Margrethe Smidth*, f. 7. Juni 1941 i Frederiksberg.

102. d. *Ole Smidth*, f. 6. Dec. 1942 i Ballerup.

103. e. *Birgit-Irene Smidth*, f. 15. Mai 1944 i Frederiksberg.

Kommunelærer Harry Richardo Gredsted Smidths Børn med Lizzie Hansen.

104. a. *Søren Gredsted Smidth*, f. 27. Mai 1943 i Høsterkøb.

105. b. *Lone Gredsted Smidth*, f. 28. Juni 1944 i Sæby.

106. c. *Hanne Gredsted Smidth*, f. 10. Apr. 1947 i Nakskov.

107. d. *Tom Gredsted Smidth*, f. 5. Aug. 1950 i Jyderup (Vig Sogn).

Cand. mag. Carl Johan Torben Smidths Børn med Tove Steenholt.

108. a. *Pernille Smidth*, f. 22. Okt. 1948 i København (Nørre Hospital).

109. b. *Kim Smidth*, f. 12. Juli 1950 i København (Esaias).

110. c. *Tine Smidth*, f. 8. Jan. 1953 i København (Esaias).



KOMMANDØR
JEAN ANDRÉ SUENSON
RIDDER AF DANNEBROG
1773—1840

SUENSON

Slægten stammer fra Norge, hvor den kan føres tilbage til Anthonius Nielsen, der i 1664 boede paa Gaarden Møklebostad, Bredems Sogn, Bergens Stift. Hans Søn, Niels Anthoniussen, var Fader til Svend Nielsen, der fik Borgerskab som Kyper i Bergen den 25. August 1733, og som i sit Ægteskab med Margrethe Johansdatter Hammechen fik flere Børn, blandt hvilke var den første Bærer af Navnet Suenson.

FØRSTE SLÆGTLED

1. *Niels Anthoniussen Svendsen (Nicolas Suenson)*, f. 17. Okt. 1731 i Bergen, 1751 Vicekonsul i Algier, 1756 adjungeret Konsulen i Tunis, 1760 Konsul i Tunis, 1773—1781 Konsul og Agent i Algier, † 14. Febr. 1805 i København, g. 1° i Marseille m. *Jeanne Fraissinet*, Datter af Købmand Jean F., g. 2.° 8. Nov. 1786 i København (Garnisons) m. *Maren Marie Østrup*, f. ca. 1757, (g. 1° 30. Juli 1773 i København (Helligaands) m. Kammerraad, Tolder i Frederikshald Valdemar Ernst Haxthausen, f. 18. Juli 1742 i København (Garnisons), † 21. Mai 1775 i Frederikshald), † 8. Dec. 1787 i København. Børn: Andet Slægtled, 2—6.

ANDET SLÆGTLED

2. a. *Jean André Suenson*, f. 30. Nov. 1773 i Algier, 1787 Kadet, 31. Jan. 1794 Sekondløjtnant, 1797—1799 i Fregatten Thetis (Eskadren i Middelhavet), 25. Jan. 1799 Premierløjtnant, 25. Nov. s. A. subaltern Indrulleringsofficer i Helsingør, 1801 Næstkommanderende i Fregatten Iris, 1806 Næstkom-

manderende i Fregatten Friderichssteen, Aug. 1807—Sept. s. A. Chef for Skærbaaden Viborg, 1808—1809 Chef for en Deling Kanonbaade i Sundet, 9. Juni 1808 deltog i Angrebet paa den store Konvoj ved Saltholm og Erobringen af Briggen Turbulent, 27. Juni s. A. Kaptainløjtnant, 1810 Chef for Kanonbaadsdelingen ved Dragør, 1811—Nov. 1812 Chef for Kanonbaadsdelingen ved Kalundborg, 30. Nov. 1811 angreb med Kanonbaadene en stor engelsk Konvoj ved Refsnæs, Nov. 1812—Apr. 1813 Chef for Briggen Bornholm, 28. Jan. 1813 kar. Kaptain, s. A. Chef for Kanonbaadsdelingen ved Kalundborg, 1814—1815 Chef for Vagtskibsstationen i Store Bælt, 24. Sept. 1815 virk. Kaptain, 1818—1820 Chef for Korvetten Diana (Stationsskib i dansk Vestindien), 27. Aug. 1825 Kommandørkaptain, 18. Marts 1832 Meddirektør for den saakaldte Skillings- eller Ligkasse, 20. Juli 1834 Kommandør, 27. Jan. 1838 Chef for 2. Division, (R.*), † 15. Jan. 1840 i København (Vor Frue), g. 14. Juni 1799 i København (Holmens) m. *Anna Cathrine Lütken*, f. 27. Nov. 1776 i København (Holmens), † 13. Jan. 1855 i København (Vor Frue), Datter af Admiral Otto L. og Friderica Selstrup. Børn: Tredie Slægtled, 7—15.

3. b. *Jean Jacques Isaac Suenson*, f. 28. Dec. 1774 i Algier, 1787 Kadet, 21. Febr. 1794 Sekondløjtnant, 1798—1800 i Fregatten Najaden (Eskadren i Middelhavet), 31. Mai 1799 Premierløjtnant, 15. Dec. 1800 subaltern Indrulleringsofficer i Stege, 1807 med Fregatten Friderichsværn, der 13. Aug. s. A. maatte overgive sig i Kattogat, Aug. 1807—Sept. s. A. Chef for Kanonchaluppen Roeskilde, 1808 Næstkommanderende i Defensionskibet Kronprindsessen til 21. Mai s. A., 1808—1809 Chef for Kanonbaadsdelingen i Korsør, 26. Juni 1808 i Kamp med et engelsk Linieskib ved Stevns, 27. Juni s. A. kar. Kaptainløjtnant, 2. Aug. s. A. deltog i Erobringen af Briggen Tigress ved Agersø, 3. Sept. s. A. deltog i Erobringen af en engelsk Kanonbaad, 2. Apr. 1809 virk. Kaptainløjtnant, 1810 Chef for Kanonbaadsdelingen ved Kalundborg, 6. Juni s. A. angreb en engelsk Orlogsbrig i Bæltet,

1811—1814 Flagadjudant hos Chefen for Norges Sjødefension, Kontreadmiral Otto Lütken, 3. Febr. 1813 kar. Kaptain, 24. Sept. 1815 virk. Kaptain, 1818 Capitaine en second paa Fregatten Nymphen i Middelhavet, 1820 Chef for Korvetten Najaden (Stationsskib i dansk Vestindien), (R.*), † 2. Juni 1821 paa Skt. Thomas, g. 17. Juli 1798 i København (Holmens) m. *Anne Susanne Lütken*, f. 4. Nov. 1778 i København (Holmens), † 24. Sept. 1872 i København (Holmens), Datter af Admiral Otto L. og Friderica Selstrup. Børn: Tredie Slægtled, 16—20.

4. c. *Antoine Constantin Suenson*, f. ca. 1776, † 9. Nov. 1815 i København.
5. d. *Jean Marc Suenson*, f. ca. 1778, † 28. Aug. 1787 i København.
6. e. *Johanne (Jeanette) Margrethe Suenson*, f. 1. Dec. 1787 i København, † 22. Mai 1821 i Randers, g. 1° 1807 i København m. Politiretssassessor *Peter Johan Wilhelm Strambou*, dbt. 27. Jan. 1780 i København, † 5. Juli 1813 i København (Holmens), g. 2° 28. Apr. 1814 i København (Garnisons) m. Regimentskirurg i Aalborg, senere i Randers *Just Christian Holm*, f. 22. Jan. 1776 i København, † 17. Febr. 1838 i Randers.

TREDIE SLÆGTLED

Kommandør Jean André Suensons Børn med Anna Cathrine Lütken.

7. a. *André Suenson*, f. og † 13. Dec. 1800 i København (Holmens).
8. b. *Otto Frederik Suenson*, f. 19. Febr. 1801 i København (Holmens), † 20. Sept. 1806 i København (Holmens).
9. c. *Magnus Nicolai Suenson*, f. 3. Nov. 1802 i København (Holmens), 1814 Kadet, 20. Dec. 1822 Sekondløjtnant, 1828—1833 i fransk Tjeneste, 25. Dec. 1830 Premierløjtnant, 1834—1835 Næstkommanderende i Briggen Allart (Vestindien), 1838 Næstkommanderende i Fregatten Rota, der hentede Billedhuggeren Bertel Thorvaldsen hjem fra Middelhavet, 1840

- 1841 med Fregatten Bellona til Sydamerika, 13. Febr. 1841 Kaptainløjtnant, 1844 Chef for Skonnerten Pilen (Stations-skib i Store Bælt), 1845 Chef for Skonnerten Elben (Stationsskib paa Elben), 1846 Chef for Batteriet Trekroner, 1847 Chef for Briggen St. Thomas, fra hvilket Skib det første Skud i Krigen mod Oprørerne affyredes 30. Marts 1848, 1. Nov. 1849 Kaptain, 1852 Chef for Korvetten Thor, 24. Okt. 1855 Kommandørkaptain, (R.*) (F.Æ.L.5.) (R.St.A.2.), † 15. Aug. 1856 i København (Holmens), g. 9. Dec. 1837 i København (Holmens) m. *Augusta Stephansen*, f. 20. Juli 1815 i København (Holmens), † 31. Dec. 1906 i København (Holmens), Datter af Viceadmiral Hans S. og Henriette Caroline Tønder. Børn: Fjerde Slægtled, 21—28.
10. d. *Anna Cathrine Suenson*, f. 13. Aug. 1805 i København (Holmens), † 23. Marts 1807 i København (Holmens).
11. e. *Anna Cathrine Suenson*, f. 30. Okt. 1807 i København (Holmens).
12. f. *Otto Frederik Suenson*, f. 19. Nov. 1810 i København (Holmens), 1822 Kadet, 12. Juli 1829 Sekondløjtnant, 1834—1839 og 1843—1845 Lærer ved Søkadetakademiet, 5. Febr. 1836 Auskultant i Konstruktions- og Regleringskommissionen, 14. Juli 1839 Premierløjtnant, 27. Okt. s. A. sendtes til Udlandet for at studere Skibsbygning, 16. Aug. 1841 Medlem af Konstruktions- og Regleringskommissionen, 1843 Studierejse til England, 13. Sept. 1846 Underfabrikmester ved Orlogsværftet, 27. Okt. s. A. konst. Fabrikmester, 16. Sept. 1847 Kaptainløjtnant, 29. Jan. 1848 Medlem af Kommissionen for de studerende Søofficerers Undervisning, 1. Apr. s. A. Fabrikmester, 4. Aug. 1852—26. Febr. 1853 Folketingsmand for Holbæk Amts 4. Kreds, 27. Marts 1854 kar. Kaptain, 24. Sept. 1855 virk. Kaptain, 1857—1863 Borgerrepræsentant i København, 24. Marts 1858 Direktør for Orlogsværftets Skibsbyggeri, 1859—1865 Medlem af Havneraadet, 9. Dec. 1861 kongevalgt Medlem af Rigsraadet, 18. Marts 1864—1. Juni 1866 Departementsdirektør i Marineministeriet, 1866 Rang med Konferensraader, 28. Juli s. A.—9. Dec. 1873 kon-

gevalgt Medlem af Landstinget, 1. Nov. 1867—22. Sept. 1869 Marineminister i Ministeriet Frijs, (K².) (D.M.) (R.St.A.1.) (R.St.Stan.2.) (S.V.2.) (Ø.L.3.), † 19. Nov. 1888 i København (Holmens), g. 25. Nov. 1837 i København (Holmens) m. *Signe Ragnhilde Cornelia Dorothea Meyer*, f. 29. Mai 1814 i København (Trinitatis), † 12. Dec. 1891 i København (Holmens), Datter af Direktør for Søkvæsthuset, Grosserer Johan Didrik M. og Anne Dorothea Hornbeck. Børn: Fjerde Slægtled, 29—34.

13. g. *Anna Louise Suenson*, f. 29. Apr. 1813 i København (Holmens), † 16. Dec. s. A. i København (Holmens).
14. h. *Johanne Andrea Suenson*, f. 26. Sept. 1816 i København (Holmens), † 26. Nov. 1870 i København (Holmens), g. 26. Nov. 1850 i Frederiksberg m. Korpslæge i Søværnet *Johan Cornelius Krieger* (R.*) (D.M.) (E.M.1.&2.) (R.St.A.3.), f. 3. Apr. 1811 i København (Fødselsstiftelsen), † 8. Marts 1890 i København (Holmens).
15. i. *Margrethe Louise Suenson*, f. 5. Febr. 1819 i København (Holmens), † 16. Marts 1847 i København (Holmens), g. 10. Mai 1844 i København (Holmens) m. Korpslæge i Søværnet *Johan Cornelius Krieger*, se ovenfor under Nr. 14.

Kaptajn Jean Jacques Isaac Suensons Børn med Anne Susanne Lütken.

16. a. *Jean Nikolas Suenson*, f. 27. Apr. 1799 i København (Holmens), 1817 Student, 12. Apr. 1826 cand. jur., 4. Marts 1832 Skriver ved Konstruktionskommissionen, 18. Marts s. A. Krigskancellisekretær, 28. Juni 1840 Krigsassessor, 18. Dec. 1845 Admiralitetssekretær, 31. Mai 1846 Overkrigskommisær, 31. Marts 1847 Overauditør i Søetaten, 21. Apr. 1848 Kontorchef i Admiralitetet, 6. Okt. 1852 Justitsraad, 1862 Medlem af Direktionen for Søetatens Hospital, 11. Juni 1864 Etatsraad, 16. Febr. 1870 Afsked fra Ministeriet, 16. Juli 1880 Afsked som Overauditør og Medlem af Direktionen for Søetatens Hospital, (K².) (D.M.) (M.f.æ.D.), † 12. Jan. 1887 i København (Holmens), g. 31. Jan. 1831 i København m.

- Henriette Lund*, f. 16. Juli 1812 i København, † 15. Sept. 1887 i København (Holmens), Datter af Grosserer Jens Troelsen L. og Ane Maria Cathrine Hostrup. Børn: Fjerde Slægtled, 35—42.
17. b. *Gorgus Suenson*, f. 3. Dec. 1803 i København (Holmens), † 24. Marts 1808 i København (Holmens).
18. c. *Edouard Suenson*, f. 13. Apr. 1805 i København (Holmens), 1817 Kadet, 14. Sept. 1823 Sekondløjtnant, 1826—1831 i fransk Tjeneste, 20. Okt. 1827 deltog ombord i den franske Orlogsskonnert Alcyone i Slaget ved Navarino, 1830 deltog i Algiers Erobring, 29. Mai 1831 Premierløjtnant, 1836—1837 Næstkommanderende i Briggen St. Croix (Stationsskib i dansk Vestindien), 1840 Chef for Dampskibet Kiel, 13. Febr. 1841 Kaptainløjtnant, 1844 og 1845 Chef for Dampskibet Ægir, 1846 Chef for Briggen St. Croix (Togt til Island), 1847 Chef for Vagtskibsstationen paa Københavns Red, 1848 Chef for Skonnerten Pilen (Vagtskib i Store Bælt), 1849 Chef for Korvetten Diana og derefter for Najaden (Vagtskibe i Sundet), 26. Febr. 1850 Kaptain, s. A. Chef for Dampskibet Hekla, som Natten mellem 20. og 21. Juli s. A. ødelagde Oprørernes Dampskib von der Tann i Neustadt Bugten, 28. Okt. s. A. Medlem af Konstruktions- og Regleringskommissionen, 1. Mai 1851—22. Febr. 1863 Chef for Søkadetkorpset, 1851 Chef for Korvetten Flora (Kadetskib), 1853, 1855 og 1857 Chef for Korvetten Valkyrien (Kadetskib), 24. Sept. 1855 kar. Kommandørkaptain, 15. Juli 1856 virk. Kommandørkaptain, 24. Marts 1858 Orlogskaptain, 1860 Chef for Korvetten Heimdal (Kadetskib), 1862 Chef for Fregatten Jylland (Kadetskib), 1864 Chef for Eskadren i Nordseøen, hvor han 9. Mai s. A. vandt Kampen ved Helgoland over den østrigsk-preussiske Eskadre, 1865 Chef for Fregatten Niels Juel (Togt til Middelhavet), 29. Dec. 1866 Afsked med Kontreadmirals Karakter, 1. Jan. 1867 Overlods i de østlige Distrikter, 1. Jan. 1880 Afsked som Overlods, 5. Aug. s. A. kar. Viceadmiral, (S.K.*) (D.M.) (E. M.1. & 2.) (F.Æ.L.5.) (Gr.Fr.1.) (N.St.O.3.) (Pr.R.Ø.3.), †

16. Mai 1887 i København (Holmens); 9. Mai 1889 et Monument for ham afsløredes i Nyboder, g.11. Sept. 1837 i København (Holmens) m. *Ottilia Uldall*, f. 10. Febr. 1816 i København (Holmens), † 22. Marts 1872 i København (Holmens), Datter af Kammerherre, Kommandør Johan Joachim U. og Anna Christiane Nellesmann. Børn: Fjerde Slægtled, 43—49.
19. d. *Ottine Frederikke Suenson*, f. 28. Febr. 1807 i København (Holmens), † 10. Okt. 1884 i København (Garnisons), g. 19. Sept. 1834 i Gentofte m. Forfatteren, Konferensraad, Generalprokurør, Direktør i Københavns Brandforsikringssocietet, Medlem af den grundlovgivende Rigsforsamling, kongevalgt Medlem af Rigsraadet, senere kongevalgt Medlem af Landstinget, Borgerrepræsentant i København, Medstifter af Industriforeningen, cand. jur. *Tage Algreen-Ussing* (K¹) (D.M.), f. 11. Okt. 1797 i Lille Lyngby, (g. 1° 11. Okt. 1827 i København (Helligaands) m. Jensine Johanne Bull, f. 14. Jan. 1798 i København (Skt. Nicolai), † 12. Nov. 1830 i København (Helligaands), Datter af res. Kapellan ved Helligaands Kirke Johan Ernst Gunnerus B. og Juliane Charlotte Schlichting), † 25. Juni 1872 i Taarbæk, begr. i København (Holmens).
20. e. *Nanna Camilla Suenson*, f. 16. Mai 1810 i København (Holmens), † 7. Apr. 1894 i København (Skt. Johannes).

FJERDE SLÆGTLED

Kommandørkaptain Magnus Nicolai Suensons Børn med Augusta Stephansen.

21. a. *Jean André Suenson*, f. 25. Sept. 1838 i København (Holmens), 1870—1897 Forpagter af Annebergsgaard, † 11. Marts 1915 i Frederiksberg, g. 19. Juli 1870 i København (Holmens) m. *Louise Augusta Jespersen*, f. 13. Juli 1846 i København, † 17. Apr. 1925 i København (Ordrup), Datter af Grosserer Peter Christian J. og Louise Susanne Herskind. Børn: Femte Slægtled, 50—54.
22. b. *Henriette Suenson*, f. 30. Nov. 1839 i København (Holmens),

- † 30. Okt. 1895 i København (Skt. Jacobs), g. 12. Febr. 1864 i København (Holmens) m. Geheimekonferensraad, Overpræsidiat i København, Formand for Nationalforeningen til Tuberkulosens Bekæmpelse, i Bestyrelsen for Kronprinsesse Louises praktiske Tjenestepigeskole, for Foreningen til Understøttelse af Dannebrogssridderes Efterladte, i Nationalbankens Repræsentantskab, i Forsikringsselskabet Danebroges Repræsentantskab og i Bibelselskabet i Danmark, Medlem af Bestyrelsen for Fængselselskabet i København, af Fællesbestyrelsen for Fængselselskaberne, af Hovedbestyrelsen for Københavns Understøttelsesforening, af Bestyrelsen for A/S Rosenborg Brøndanstalt, af Bestyrelsen for A/S Faxe Kalkbrud og af Bestyrelsen for Kreditkassen af Husejere i København, cand. jur. *Valdemar Oldenburg* (S.K.*) (D.M.) (F.M.1.) (F.Æ.L.2.) (N.St.O.2¹) (Pr. R.Ø.2.*) (R.St.A.2.m.Diamanter) (R.St.Stan.2.) (S.N.1.) (Stb. V.2.), f. 1. Dec. 1834 i Sorterup, † 6. Juni 1918 i København (Helligaands).
23. c. *Augusta Suenson*, f. 9. Juli 1841 i København (Holmens), † 17. Apr. 1888 i København (Holmens).
24. d. *Magna Suenson*, f. 8. Dec. 1844 i København (Holmens), † 4. Marts 1845 i København (Holmens).
25. e. *Hans Nicolas Suenson*, f. 10. Sept. 1846 i København (Holmens), 1866 Student, 22. Jan. 1872 cand. polit., Forretningsfører for den danske Afdeling af Foreningen Det røde Kors, 1887 Grosserer og Indehaver af Firmaet H. N. Suensons Sygepleje-Rekvisit-Forretning i København og Københavns Sygekasse, † 15. Febr. 1894 i København (Holmens), g. 16. Sept. 1880 i København m. *Charlotte Julie Hass*, f. 1. Febr. 1858 i København, † 20. Mai 1927 i Frederiksberg (Skt. Thomas), Datter af Grosserer Jacob Peter Heinrich H. Barn: Femte Slægtled, 55.
26. f. *Louise Suenson*, f. 24. Sept. 1851 i København (Holmens), † 17. Sept. 1852 i København (Holmens).
27. g. *Magnus Nicolai Suenson*, f. 25. Sept. 1853 i København (Holmens), 1869—1883 Gartner, 1884—1894 Assistent ved Kjø-

benhavns Sygekasse, 1894—1904 ansat ved forskellige Kontorvirksomheder, derefter Rentier, † 9. Okt. 1913 i København (Holmens).

28. h. *Otto Frederik Suenson*, f. 28. Mai 1855 i København (Holmens), 1880 Grosserer i København, † 10. Febr. 1931 i København (Østervolds), g. 18. Mai 1883 i København m. *Agnes Elisabeth Jespersen*, f. 13. Dec. 1853 i København, † 31. Mai 1929 i København (Østervolds), Datter af Grosserer Peter Christian J. og Louise Susanne Herskind. Børn: Femte Slægtled, 56—58.

Marineminister, Direktør, Kaptain Otto Frederik Suensons Børn med Signe Ragnhilde Cornelia Dorothea Meyer.

29. a. *Johan Didrik Suenson*, f. 18. Mai 1839 i København (Holmens), † 28. Okt. 1848 i København (Holmens).
30. b. *Ottilla Frederikke Suenson*, f. 8. Okt. 1840 i København (Holmens), † 13. Febr. 1927 i København (Holmens), g. 21. Marts 1866 i København (Holmens) m. Kommandør, Inspektør for Bureau Veritas, Formand for Foreningen til Søfartens Fremme, Medlem af Dispachøreksamenskommissionen *Niels Jacob Jespersen* (R.*) (D.M.) (E.M.2.), f. 13. Jan. 1836 i København, † 13. Juli 1900 i København (Holmens).
31. c. *Anna Cathrine Suenson*, f. 10. Febr. 1843 i København (Holmens), Klosterfrøken i Vemmetofte, † 13. Dec. 1919 i København (Frihavns).
32. d. *Otto Valdemar Suenson*, f. 24. Nov. 1844 i København (Holmens), 1860 Kadet, 1864 deltog i Krigen ombord i Panserfregatten Dannebrog og Fregatten Niels Juel, 27. Aug. 1866 Løitnant, 20. Apr. 1869 Premierløitnant, 1875—1878 Skoleofficer ved Søofficersskolen, 1881—1884 Næstkommanderende ved Krydstoldvæsenet, 29. Dec. 1882 Kaptain, 1887—1889 Chef for Fiskeriinspektionen for Nordsøen og Skagerak, 1889 Næstkommanderende i Panserbatteriet Gorm, 1891—1894 Underbestyrer ved Meteorologisk Institut, 1892 Chef for Krydseren Diana, 1893 Chef for Korvetten Dagmar (Kadetskib), 1894 Chef for Vagtskibet ved København, Kaserne-

- skibet Sjælland, 19. Okt. 1895 Kommandør, 1896—1898 Stabschef hos Viceadmiralen, 1898 Chef for Panserbatteriet Gorm, 11. Jan. 1899 Afsked, 1. Nov. s. A. Meddommer ved Navigationseksaminerne, (R.*) (D.M.) (E.M.2.) (F.Æ.L.4.) (R.St.A.3.) (S.Sv.2.), † 24. Mai 1923 i Vallerød (Hørsholm Sogn), g. 5. Sept. 1876 i Assens m. *Juliane Emilie Caroline Schulz*, f. 12. Juli 1848 i Vordingborg, † 23. Febr. 1906 i København (Holmens), Datter af Postmester i Odense, Ritmester Johan Carl Leopold S. og Nonny Henriette Erhardine Joachimine Anthon. Barn: Femte Slægtled, 59.
33. e. *Signe Ragnhilde Suenson*, f. 15. Juni 1848 i København (Holmens), Klosterfrøken i Vemmetofte, † 16. Nov. 1905 i København (Skt. Andreas).
34. f. *Emma Dorothea Suenson*, f. 10. Dec. 1852 i København (Holmens), Klosterfrøken i Vemmetofte, † 18. Dec. 1891 i København (Holmens).

Etatsraad, Overauditør Jean Nikolas Suensons Børn med Henriette Lund.

35. a. *Jean Jacques Suenson*, f. 26. Febr. 1832 i København (Holmens), 1852 Student, 12. Juni 1857 cand. jur., 1860 Dispachøreksamen, 29. Jan. 1861 Bestalling som Dispachør, 10. Juli 1879 Medlem af Dispachøreksamenskommissionen, (R.*), † 1. Juli 1894 i Nauheim, g. 6. Juli 1881 i Søllerød m. *Julie Henriette Klubien*, f. 8. Dec. 1844 i Rønne, † 25. Mai 1915 i København (Skt. Jacobs), Datter af Oberstløjtnant i Artilleriet Bernt Peter Balthazar K. og Esther Cathrine Torgersen.
36. b. *Jens Otto Frederik Suenson*, f. 5. Sept. 1833 i København (Holmens), 1847 Kadet, 17. Apr. 1854 Sekondløjtnant, 3. Okt. 1855 fik meddelt 1 Aars Permission til Koffardifart, † 1. Mai 1856 i Rio Hacho, Sydamerika, ombord i Briggen Danmark.
37. c. *Carl Emil Suenson*, f. 17. Jan. 1835 i København (Holmens), † 22. Jan. 1845 i København (Holmens).
38. d. *Anna Dorothea Suenson*, f. 12. Aug. 1841 i København (Holmens), † 9. Sept. 1904 i Holte.

39. e. *Albert Suenson*, f. 11. Sept. 1843 i København (Holmens), Bestyrer i Det Store Nordiske Telegraf-Selskab i Kina, † 16. Dec. 1910 i København (Skt. Jacobs), g. 8. Mai 1883 paa Klippan (Sverige) m. *Agnes Elisabeth Bock*, f. 11. Marts 1860 paa Klippan (Sverige), † 13. Jan. 1923 i Florens, Datter af Fabrik- og Godsejer Christen Asp B. og Maren Therese Hvidt. Børn: Femte Slægtled, 60—62.
40. f. *Illa Marie Suenson*, f. 2. Juni 1848 i København (Holmens), † 8. Febr. 1930 i København (Sions), g. 31. Okt. 1872 i Frederiksberg m. Højesteretsadvokat, Direktør for Den kgl. Maleri- og Skulptursamling og Kobberstiksamling, cand. jur. *Anton Hieronymus Fritzsche Klubien* (K.²) (D.M.) (N.St. O.2.) (S.N.2.), f. 26. Juli 1834 i Randers, † 5. Dec. 1893 i København, begr. i Frederiksberg.
41. g. *Einar Suenson*, f. 7. Mai 1850 i Frederiksberg, 1876 Skibskaptajn og Fører af Det Store Nordiske Telegraf-Selskabs Kabeldamper i Østasien, 1. Jan. 1913 Afsked med Pension, (R.*) (J.H.S.5) (R.St.A.3) (S.V.3.¹), † 20. Okt. 1923 i København (Skt. Andreas), g. 15. Marts 1881 i København m. *Julie Alexandra Anthon*, f. 2. Okt. 1858 i København, Datter af dansk Konsul paa Sandwichøerne, Købmand Julius Alexander A. og Anna Alvilda Thora Conradsen. Børn: Femte Slægtled, 63—68.
42. h. *Eigin Suenson*, f. 17. Okt. 1852 i Frederiksberg, 1. Juni 1877 Fuldmægtig i Creditkassen for Landejendomme i Østifterne, 1. Sept. 1880 Chef for Kassererkontoret sst., Justitsraad, 1. Okt. 1927 Afsked, † 19. Apr. 1929 i Frederiksberg (Solbjerg), g. 1° 16. Nov. 1880 m. *Emilie Marie Mathilde Hansen*, f. 30. Jan. 1850 i Göttingen, † 10. Febr. 1924 i København (Frihavns), Datter af Professor, Dr. jur. Georg H., Ægteskabet opløst, g. 2° 19. Sept. 1906 i Fredericia m. *Clara Dorothea Rosenqvist*, f. 7. Juli 1880 i Skäckarp, Småland. Børn: Femte Slægtled, 69—74.

Viceadmiral Edouard Suensons Børn med Otilia Uldall.

43. a. *Anna Suenson*, f. 24. Juli 1838 i Valby, Konventualinde i

Roskilde adelige Jomfrukloster, † 28. Marts 1898 i Odense, g. 12. Juni 1868 i Gentofte m. Biskop over Fyns Stift *Harald August Edvard Stein* (K.²) (D.M.), f. 9. Marts 1840 i København (Vor Frue), † 5. Jan. 1900 i Frederiksberg (Diakonissestiftelsen).

44. b. *Emma Suenson*, f. 4. Aug. 1840 i København, † 31. Okt. 1849 i København.
45. c. *Edouard Suenson*, f. 26. Juli 1842 i København (Holmens), 1855 Kadet, 18. Aug. 1861 Løitnant med Gerners Medaille, 1864 deltog i Krigen ombord i Linieskibet Skjold (Eskadren i Østersøen), 1865—1868 i fransk Tjeneste, hvor han deltog i Ekspeditionen mod Korea og blev saaret, 28. Mai 1868 Premierløitnant, 1870 Adjudant hos Marineministeren, 1870 rejste til Kina for at grundlægge Det Store Nordiske Telegraf-Selskabs Foretagende i Østen, 1. Apr. 1872 udenfor Nummer i Søofficerskorpset, 1874 Direktør i Det Store Nordiske Telegraf-Selskab, 31. Marts 1875 Afsked af Søofficerskorpset med Kaptains Karakter, 1876—1908 Medlem af Bestyrelsen for Em. Z. Svitzers Bjergningsentreprise, 1876 Medlem af Bestyrelsen for Søassuranceselskabet De private Assurandører, 1877 adm. Direktør i Det Store Nordiske Telegraf-Selskab, 1890 Medlem af samme Selskabs Bestyrelse, 1890—1915 Formand i Bestyrelsen for Søassuranceselskabet De private Assurandører, 29. Apr. 1891 kar. Kommandør, 1897—1900 Medlem af Bestyrelsen for Kjøbenhavns Telefon Aktieselskab, 1897—1921 Medlem af Bestyrelsen for Nordisk Brandforsikringsselskab, 1898—1915 Formand i Bestyrelsen for Det Store Nordiske Telegraf-Selskab, 9. Mai 1901 Kammerherre, 1902—1921 Medlem af Privatbankens Bankraad, 1915 Æresformand i Bestyrelsen for Det Store Nordiske Telegraf-Selskab, (S.K. med Ordenstegnet i Diamanter) (D.M.) (F.M.1.) (E.M.2.) (Chin.D.D.2.) (F.Æ.L.4.) (J.H.S.2.) (J.O.S.2.) (N. St.O.3¹.) (Pr.Kr.1.) (R.r.K.) (R.St.A.3.) (R.St.Stan.1.) (S.N. 2¹.) (Ø.F.J.1.) (Ø.L.3.), † 21. Sept. 1921 i København (Helligaands), g. 28. Juli 1871 i København (Holmens) m. *Magna Cecilie Camilla Lütken*, f. 29. Jan. 1846 i København (Hol-

- mens), † 23. Sept. 1923 i København (Helligaands), Datter af Marineminister, Kommandør Otto Hans Lütken og Anine Buntzen. Børn: Femte Slægtled, 75—79.
46. d. *Axel Suenson*, f. 11. Marts 1844 i København (Holmens), † 18. Marts 1845 i København (Holmens).
47. e. *Minna Suenson*, f. 14. Marts 1846 i København (Holmens), Konventualinde i Roskilde adelige Jomfrukloster, † 31. Aug. 1930 i Himmelev.
48. f. *Johanne Suenson*, f. 18. Apr. 1848 i København (Holmens), Konventualinde i Roskilde adelige Jomfrukloster, † 10. Juni 1861 i København (Holmens).
49. g. *Aage Suenson*, f. 3. Okt. 1851 i København (Holmens), 1870 Student, 23. Jan. 1878 cand. med. & chir., 1879 Kandidat ved Frederiks Hospital, 1881 Læge i Nærum, † 26. Jan. 1888 i Nærum, g. 21. Febr. 1882 i København (Holmens) m. *Sarah Henriette Heiberg*, f. 28. Okt. 1853 i Frederiksstad, St. Croix, Klosterfrøken i Vemmetofte, (g. 2° 26. Sept. 1893 i København (Holmens) m. Godsejer Niels Adolph Christoff Kaas til Staarupgaard og Stribgaard, f. 5. Mai 1868 paa Nædergaard (Bøstrup Sogn), † 16. Jan. 1936 i København (Kommunehospitalet)), † 30. Dec. 1941 i Gentofte, Adoptivdatter af Skuespillerinden, Etatsraadinde Johanne Louise Heiberg født Pätges.

FEMTE SLÆGTLED

Forpagter Jean André Suensons Børn med Louise Augusta Jespersen.

50. a. *Christian Suenson*, f. 3. Juli 1871 paa Anneberggaard (Højby Sogn), 1900—1911 Forpagter af Lammehave, 1911—1914 Ejer af Frederikseg, 1915 Ejer af Hovedgaarden Bredeshave, 1941 Afdelingsbestyrer i Sparekassen for Næstved og Omegn, † 7. Mai 1955 i København (Helligkors), g. 12. Okt. 1900 i København (Garnisons) m. *Margrethe Lacoppidan*, f. 15. Dec. 1873 paa Lehnkov (Egense Sogn), † 10. Jan. 1949 i Næstved, Datter af Forpagter af Lehnkov, senere af

- Pederstrup Carl Adolf L. og Emma Sophie Methling. Børn: Sjette Slægtled, 80—85.
51. b. *Anna Suenson*, f. 8. Juli 1872 paa Anneberggaard (Højby Sogn), † 27. Okt. 1950 i Odense, g. 24. Sept. 1897 i Højby m. Købmand i Borup *Jørgen Ferdinand Jørgensen*, f. 15. Febr. 1866 i Hellebæk, † 10. Juni 1923 i Kimmerslev.
52. c. *Magnus Nicolai Suenson*, f. 29. Jan. 1875 paa Anneberggaard (Højby Sogn), 1894 Adgangseksamen til Søofficersskolen, efter at have sejlet som Kadetaspirant søgte han over i Handelsmarinen, 1897 Styrmandseksamen, 1898 Kaptainseksamen, 1903—1910 Kaptain i Dampskibsselskabet Dannebrog, 1910 Skibsinspektør i Rederiet C. K. Hansen, 1915 Medstifter af Befragtningsfirmaet Suenson & Jespersen, der blev korresponderende Reder for Dampskibsselskabet af 1915 og for Rederierne Dana og Oceana, 1920 Handels- og Søfartsminister i Ministeriet Liebe, 1926—1943 Direktør for Dampskibsselskabet Øresund, desuden Dommer i Sø- og Handelsretten, Medlem af Bestyrelsen for Danske Rederes Ulykkesforsikringsforbund og Medlem af Bestyrelsen for Skoleskibet Georg Stage, (R.*) (D.M.) (S.V.2.²), † 20. Juni 1955 i København (Ordrup), g. 16. Marts 1898 i Østofte m. *Maria Philippa Reinholdine Garde*, f. 15. Dec. 1872 i Frederiksberg, † 16. Nov. 1944 i København (Ordrup), Adoptivdatter af Sognepræst i Valløby og Taarnby Carl Ludvig Mogens G. og Rasmine Friboline Garde. Børn: Sjette Slægtled, 86—88.
53. d. *Henriette Suenson*, f. 12. Aug. 1878 paa Anneberggaard (Højby Sogn), g. 6. Aug. 1901 i København (Garnisons) m. Forpagter af Strandegaard, senere Vinhandler i København *Svend Lacoppidan*, f. 24. Mai 1871 paa Lehnskov (Egense Sogn), † 12. Aug. 1950 i København (Frihavns).
54. e. *Louise Augusta Suenson*, f. 2. Apr. 1882 paa Anneberggaard (Højby Sogn), Massøse.

Grosserer, cand. polit. Hans Nicolas Suensons Barn med Charlotte Julie Hass.

55. a. *Suen Suenson*, f. 28. Juli 1885 i København.

Grosserer Otto Frederik Suensons Børn med Agnes Elisabeth Jespersen.

56. a. *Ingeborg Suenson*, f. 11. Apr. 1884 i København (Holmens), g. 30. Aug. 1907 i København (Holmens) m. Overretssagfører, adm. Direktør i Forsikringsaktieselskabet Skjold, Administrator for Det Holsteinske Fideikommis, Formand i Bestyrelsen for Legatet Emil Wollfs Minde, Næstformand i Bestyrelsen for A/S Nordisk Gjenforsikrings-Selskab, Medlem af Bestyrelsen for den nordiske Pool for Luftfartsforsikring, cand. jur. *Axel de Fine Skibsted* (R.*) (D.M.), f. 20. Marts 1879 i Frederiksberg (dbt. Holmens), † 24. Dec. 1941 i København (Holmens).
57. b. *Aage Suenson*, f. 20. Sept. 1886 i København (Holmens), Vinhandler i København, † 26. Marts 1949 i København (Frihavns), g. 1° 18. Mai 1915 i Lyngby m. *Karen Magdalene Frisch Lemche*, f. 13. Juni 1894 i Lyngby, Datter af Kredslæge Johan L. og Forfatterinden Gyrithe Lemche, født Frisch, Ægteskabet opløst, g. 2° m. *Johanne Marie Andrea Kirstine Nielsen*, f. 23. Febr. 1901 i Randers, † 13. Okt. 1942 i København (Rosenvængets).
58. c. *Otto Frederik Suenson*, f. 11. Apr. 1891 i København (Vor Frue), 1918 Direktør for Assuranceselskabet Axelstad, 1921 ansat i Udenrigsministeriet, s. A. — 1923 Attaché ved Legationen i Berlin, 1923—1927 Sekretær i Udenrigsministeriet, 1927 Orlov for at undersøge Mulighederne for Handelsforbindelser i Persien, † 17. Juli 1932 i Teheran, g. 15. Nov. 1918 i København (Holmens) m. *Nina Scott Christensen*, f. 17. Nov. 1896 i København (Mathæus), (g. 2° 4. Apr. 1953 i København (Holmens) m. Skibshandler i Buenos Aires Paul (Pablo) Ellinger Hansen, f. 5. Apr. 1890 i Helsingør), Datter af Direktør Charles Henrik C. og Clara Julie Salomonsen. Børn: Sjette Slægtled, 89—91.

Kommandør Otto Valdemar Suensons Barn med Juliane Emilie Caroline Schulz.

59. a. *Lily Philippa Ragnhilde Suenson*, f. 20. Juni 1879 i Køben-

havn (Holmens), † 9. Jan. 1916 i København (Citadels), g. 25. Mai 1906 i København (Holmens) m. Kammerherre, Oberst *Cai Christoph Bechmann Dreyer* (K¹.) (D.M.) (Chr. X.M.T.) (HTH) (I.F.2.*) (M.Gr.3.) (S.Kr.2.) (S.Sv.2.¹), f. 10. Sept. 1878 i København (Garnisons), (g. 2° 13. Marts 1920 paa Svanholm (Krogstrup Sogn) m. Baronesse Marie Elisabeth Bille-Brahe, f. 27. Aug. 1886 paa Holgershaab (Nørre Alslev Sogn), Datter af Hofjægermester, Baron Preben Vilhelm B.-B. til Svanholm og Anna Sophie Elisabeth Brun).

Telegrafbestyrer Albert Suensons Børn med Agnes Elisabeth Bock.

60. a. *Marie Henriette Suenson*, f. 14. Apr. 1884 i Amoy, Kina, g. 23. Mai 1920 i London m. Lord *Alfred Grantchester of Knightbridges*.

61. b. *Ebba Elisabeth Suenson*, f. 16. Juni 1886 i Amoy, Kina, g. 8. Dec. 1906 i København (Holmens) m. Grosserer og Skibsreder i København, Vicepræsident i The Baltic and International Maritime Conference, Medlem af Bestyrelsen for A/S Dampskibsselskabet af 1912 *Robert Alexander Robbert* (R.*), f. 16. Aug. 1873 i København, † 13. Okt. 1954 i Gentofte.

62. c. *Ellen Gudrun Suenson*, f. 16. Juli 1891 i Amoy, Kina, g. 1° Marts 1914 i København (Holmens) m. Direktør for A/S Den internationale Skibsfarvefabrik, Kaptain i den siamesiske Marine *Carl Philip Seidelin*, f. 20. Juli 1871 i Aarhus, Ægteskabet opløst, g. 2° 3. Juni 1923 i København m. Overretssagfører i København, cand. jur. *Maro Tetens*, f. 29. Juli 1877 i Randers, † 14. Juli 1947 paa Montebello ved Helsingør.

Skibskaptain Einar Suensons Børn med Julie Alexandra Anthon.

63. a. *Ada Suenson*, f. 26. Mai 1882 i Shanghai.

64. b. *Illa Dorothea Suenson*, f. 17. Okt. 1883 i Shanghai, † 1944 i Shanghai.

65. c. *Esther Suenson*, f. 31. Aug. 1885 i Holte, † 1887 i Shanghai.



**MARINEMINISTER, DIREKTØR
OTTO FREDERIK SUENSON
KOMMANDØR AF DANNEBROG OG DANNEBROGSMAND
1810—1888**

66. d. *Erik Eigin Suenson*, f. 25. Febr. 1887 i Shanghai, 1906 Student, 1914 cand. polyt., s. A. — 1916 Ingeniør i Entreprenørfirmaet J. Fibiger & J. Villefrance, 1917—1920 Ingeniør i Firmaet Arnhold Bros & Co. i Shanghai, derefter raadgivende Ingeniør med Jernbetonkonstruktion som Speciale, 1923 overgik og udvidedes Firmaet til E. Suenson & Co. Ltd., Civil Engineers and Architects, 1929 afhændede Firmaet, 1940 Vurderingsmand (ansat af Shanghai Municipal Council) i Komitéen for Omvurdering af Ejendom, benyttet af Ejeren selv, 1947 bosatte sig i Danmark, g. 1° 12. Juli 1930 i København (Skt. Andreas) m. *Gudrun Munk Olsen*, f. 13. Juli 1900 i København, Datter af Kommunalrevisor Emil O. og Ulla Munk, Ægteskabet opløst, g. 2° 2. Okt. 1954 i Lyngby (Raadhuset) m. *Lily van Bracht*, f. 28. Jan. 1920 i København (Maglegaards), Datter af Ingeniør Emil Frederik v. B. og Amelie Ingeborg Eilertsen. Barn: Sjette Slægtled, 92.
67. e. *Else Suenson*, f. 22. Aug. 1889 i Shanghai, g. 1° m. Direktør i København *Svend Johannes Knudsen*, Ægteskabet opløst, g. 2° m. Kunsthandler i Washington *Paul Duncan*.
68. f. *Vera Elisabeth Suenson*, f. 20. Juni 1895 i Shanghai, g. 12. Marts 1921 paa Java m. Sektionschef i Civilforsvaret *Poul Verner Ingmer*, f. 22. Marts 1895 i København, † 27. Jan. 1955 i Viborg.

Justitsraad, Kontorchef Eigin Suensons Børn med Emilie Marie Mathilde Hanssen og Clara Rosenqvist.

69. a. *Jean Jacques Nicolas Suenson*, f. 11. Aug. 1881 i Søllerød, 1901 Student, 1907 cand. jur., s. A. fung. Assistent i Landbrugsministeriet, 1909—1917 Kopist i den kgl. Landsoversamt Hof- og Stadsret, 1. Aug. 1910 Assistent i Landbrugsministeriet, 1916—1931 fung. Sekretær i Landsoverskatteraadet, 1. Okt. 1919 Sekretær i Landbrugsministeriet, 1936 fung. Fuldmægtig sst., 1. Apr. 1943 Fuldmægtig sst., 31. Aug 1951 Afsked.

70. b. *En Datter*, f. 6. Febr. 1883 i Søllerød, † 9. Apr. s. A. i Søllerød.
71. c. *Wanda Wilhelmine Cathrine Dons Suenson*, f. 18. Jan. 1885 i København, † 21. Okt. 1905 i Aarhus.
72. d. *Katharine Cecilie Doris Suenson*, f. 22. Febr. 1888 i Søllerød, opholdt sig under Verdenskrigen 1914—1918 i London, hvor hun indgik Ægteskab med en Dansker, *Møller*, med hvem hun efter Krigen emigrerede til ukendt Opholdssted i U.S.A.
73. e. *Marie Louise Wilhelmine Suenson*, f. 22. Febr. 1888 i Søllerød, g. 31. Marts 1922 i København (Vartov) m. Læge i Fredensborg *Poul Bistrup*, f. 24. Aug. 1886 i København (Garnisons).
74. f. *Aase Dorothea Suenson*, f. 18. Juli 1908 i Søllerød, g. 1° 25. Okt. 1931 i Søllerød m. Prokurist i København *Lauritz Birge Preben Friis*, f. 17. Jan. 1901 i Randers, Ægteskabet opløst, g. 2° 1950 i Søllerød (Raadhuset) m. Overassistent *Stig Rydberg*.

Kammerherre, Kommandør, Direktør Edouard Suensons Børn med Magna Cecilie Camilla Lütken.

75. a. *Kay Suenson*, f. 30. Apr. 1872 i København (Holmens), 1891 Student, 1898 cand. jur., s. A. ansat i Det Store Nordiske Telegraf-Selskab, 1. Sept. 1908—31. Dec. 1933 Direktør sst., Kammerjunker, 1924—1942 Medlem af Bestyrelsen for Det Store Nordiske Telegraf-Selskab, desuden Medlem af Bestyrelserne for Kunstindustrimuseet, for Foreningen Kunstindustrimuseets Venner, for Dansk Skulpturforening og for De Forenede Vagtselskaber, (K¹.) (D.M.) (Chin.D.D.3¹.) (Chin.G.H.2.) (Fi.H.R.2¹.) (I.F.2.*) (J.H.S.5.) (N.St.O.3¹.) (R.St.A.3.) (R.St.Stan.2.) (S.V.2.¹), † 21. Jan. 1954 i København.
76. b. *Ottilia Suenson*, f. 10. Sept. 1873 i København (Holmens), 1893 Student, 1894 cand. phil., 1931 udgav »Gamle Familiebreve«, g. 14. Okt. 1898 i København (Holmens) m. Overretssagfører i København, cand. jur. *Christian Frederik*



VICEADMIRAL
EDOUARD SUENSON
STORKORS AF DANNEBROG OG DANNEBROGSMAND
1805—1887



**KAMMERHERRE, DIREKTØR
EDOUARD SUENSON
STORKORS AF DANNEBROG OG DANNEBROGSMAND
1842—1921.**

- Brorson* (R.*), f. 2. Juni 1872 i København (Helligaands), † 18. Apr. 1944 i København (Skt. Pouls).
77. c. *Bent Suenson*, f. 25. Apr. 1876 i København (Holmens), † 27. Okt. s. A. i København (Holmens).
78. d. *Edouard Suenson*, f. 27. Okt. 1877 i København (Holmens), 1896 Student, 1897 cand. phil., 1902 cand. polyt., s. A. Assistent hos Professor Bach i Stuttgart, 1903 Assistent hos Professor Föppl i München, 1904 raadg. Ingeniør i København (Jernbetonkonstruktioner), 1. Sept. s. A. Docent i Materiallære ved Den polytekniske Læreanstalt, 1907—1914 Medlem af Meterudvalget, 1908—1947 Leder af Materiallaboratoriet (det senere Laboratorium for Byggeteknik og Jernbeton), 1909—1932 Medlem af Bestyrelsesraadet for Statsprøveanstalten, 1. Apr. 1910 Docent i Jernbeton ved Den polytekniske Læreanstalt, 7. Dec. 1911—1926 Medlem af Kontrolkomitéen for A/S Frederiksholms Kalk- og Teglværker, 1913 Medstifter af Dansk Studiefond, 1. Apr. 1916—1947 Professor i Materiallære og Jernbeton ved Den polytekniske Læreanstalt, 1916—1921 Medlem af Udvalget ang. Betonskibe, 1918—1921 Medlem af Den overordentlige Kommission, 1928 Medstifter af Dansk Materialprøvningsforbund, s. A.—1948 Formand for samme, 1928—1950 Medlem af Vejkomiteén, 1931—1937 Præsident for Internationalt Materialprøvningsforbunds B-Gruppe, 1933 Medlem af Bedømmelsesudvalget for Statsradiofonbygningen og af Bestyrelsen for Foreningen Socialt Boligbyggeri, 1934—1940 Formand for Dansk Studiefond, 1936—1955 Medlem af Statens Materialprøveraad, 1937 Medlem af Akademiet for de tekniske Videnskaber, 1939 Medlem af Udvalget for Den polytekniske Læreanstalts lydtekniske Laboratorium, (K².) (D.M.); har bl. a. udført: Jernbetonkonstruktionerne i Det ny Teater, Paladshotellet, Rigsarkivet, Studenterforeningen, Idrætsbygningen i Fælledparken, Christiansborg Slot, Illums Forretningsbygning, Ørstedværket, Postgaarden paa Købmagergade og Danmarks tekniske Højskole, og har bl. a. skrevet: *Jernbeton* (1907, 4. Udgave 1931), *Byggematerialier*

(1911), Styrkeprøver, Metaller (1920), Træ, Plantestoffer, Varme- og Lydisolering (1922), Betonveje (1924), Cementrørs Vandtæthed (1930), Cementrørs Syrefasthed (1935), Die Einwirkung von Salzsäure auf Ziegelsteinfassaden (1935), Staalsortens Indflydelse paa Jernbetonbjælkens Styrke og Deformationer (1940), Mursalte (1941), Natursten (1942), Vanddamps Diffussion i Vægge og Rørkapper (1948) og Betontekniske Fagudtryk (1954); g. 31. Jan. 1902 i København (Vor Frelzers) m. *Henriette Benedicte Hartmann*, f. 14. Juli 1879 i København (Garnisons), Datter af Overretssagfører Frederik August H. og Alice de Dompierre de Jonquières. Børn: Sjette Slægtled, 93—96.

79. e. *Anine Suenson*, f. 26. Aug. 1881 i København (Holmens), † 22. Juli 1948 i Frederiksberg (Diakonissestiftelsen), g. 10. Marts 1900 i København m. Præsident for Sø- og Handelsretten, adm. Direktør for Det Classenske Fideikommis, Medlem af Privatbankens Bankraad, Formand for Dansk Selskab for International Søret, cand. jur. *Jørgen Hansen Koch* (K^{1.}) (D.M.) (Fi.H.R.2^{2.}), f. 28. Jan. 1861 i København, † 23. Apr. 1935 i København (Garnisons).

SJETTE SLÆGTLED

Godsejer Christian Suensons Børn med Margrethe Lacoppidan.

80. a. *Else Suenson*, f. 24. Juli 1901 paa Lammehave (Ringe Sogn), g. 30. Aug. 1938 i København (Dyssegaards) m. Fabrikant, Formand i Bestyrelserne for A/S Frisko Fløde Is, for Iskremfabrikantforeningen i Danmark og for Foreningen af Kafferestauratører i Danmark *Svend Madsen*, f. 17. Sept. 1895 i Kølstrup.
81. b. *Viggo André Suenson*, f. 24. Marts 1903 paa Lammehave (Ringe Sogn), † 26. Mai s. A. paa Lammehave (Ringe Sogn).
82. c. *Gerda Suenson*, f. 6. Aug. 1904 paa Lammehave (Ringe Sogn), 1. Okt. 1927 ansat i Institutet for Historie og Samfundsøkonomi, senere Fuldmægtig sst.
83. d. *Kirsten Suenson*, f. 30. Marts 1908 paa Lammehave (Ringe

- Sogn), g. 12. Marts 1928 i Canada m. Konfekturhandler i København *Eiler van Deurs Formann*, f. 16. Juni 1897 i Ruds Vedby.
84. e. *Anna Suenson*, f. 8. Marts 1913 paa Frederikseg (Herlufmagle Sogn), g. 13. Mai 1940 i København (Grundtvigskirken) m. Læge i København *Georg Jeppe Nissen Bengaard*, f. 10. Apr. 1909 i Optrup (Sønder Bjert Sogn).
85. f. *Jean Nicolai Bredo Lacoppidan Suenson*, f. 19. Sept. 1917 paa Bredeshave (Snesere Sogn), † 19. Marts 1918 paa Bredeshave (Snesere Sogn).

Direktør, Skibsreder Magnus Nicolai Suensons Børn med Maria Philippa Reinholdine Garde.

86. a. *Ebba Maria Suenson*, f. 15. Aug. 1898 i London, g. 31. Marts 1926 i København (Citadels) m. Oberst *Frode Heiberg-Iürgensen* (K.) (D.M.) (H.T.H.) (Fi.M.M.3.), f. 31. Jan. 1897 i København (Jesuskirken).
87. b. *Eivin Carl Suenson*, f. 13. Mai 1900 i København (dbt. Valløby), 1918 Student, 1919 cand. phil., 1925—1930 Ejer af Lyngbækgaard, 1. Sept. 1931 Reklamechef i A/S Nordisk Annoncebureau i København, 1. Sept. 1936 Medstifter af E. Suenson & Co. Reklamebureau, 1937 Enedirektør, senere Eneindehaver af samme, 1942 Udgiver af Den danske Skolehaandbog, 1950 Medlem af Bestyrelsen for Legatet I. S., 1952 Medlem af Repræsentantskabet for Københavns Salgs- og Reklameforening; har skrevet Digtsamlingerne: *Morgensti og Markvej* (1928), *Lyset og Liljen* (1929) og *Der laa et fagert Vænge* (1946), g. 1° 26. Sept. 1924 m. *Baronesse Else Schaffalitzky de Muckadell*, f. 24. Jan. 1902 paa Rødkilde (Ulbølle Sogn), (g. 2° 3. Marts 1937 i København (Raadhuset) m. Overpolitibetjent Harald Vagn Bygbjerg, f. 17. Jan. 1906 i Sandby (Kundby Sogn)), Datter af Baron Ludvig Sophus Vilhelm S. M. til Rødkilde og Margrethesminde og Emma Margrethe Hansen, Ægteskabet opløst, g. 2° 12. Mai 1934 i Skovshoved m. *Ellen Rosa Rossin*, f. 10. Juli 1913

i København, Datter af Staldmester Bertel R. og Hustru, født Berger. Børn: Syvende Slægtled, 97—101.

88. c. *Rigmor Minna Suenson*, f. 25. Juni 1905 i København (dbt. Valløby), Musikpædagog og Fysioterapeut i København, g. 1° 17. Juli 1923 i København (Hellerup) m. Gaardejer i Jyllinge *Herbert Fritsche*, Ægteskabet opløst, g. 2° 21. Marts 1931 i København (Raadhuset) m. Forfatteren *Per Lange*, f. 30. Aug. 1901 i Hørsholm, Ægteskabet opløst, g. 3° 3. Nov. 1945 i København (Raadhuset) m. Typograf *Frantz Faber Thor*, f. 5. Marts 1913 i Aalborg.

Sekretær Otto Frederik Suensons Børn med Nina Scott Christensen.

89. a. *Clara Hélien Elisabeth Suenson*, f. 19. Sept. 1919 i Frederiksberg (Godthaabs), g. 1° 4. Mai 1940 i Marie Magdalene m. Dommerfuldmægtig i Vejle, cand. jur. *Erik Linois de Scheel*, f. 26. Jan. 1908 i København, Ægteskabet opløst, g. 2° 6. Dec. 1950 i Skovshoved m. Kaptain i Hæren *Povl Schaffalitzky de Muckadell Ramsing*, f. 9. Juni 1918 i Frederiksberg.
90. b. *Jean André Nicolas Suenson*, f. 17. Apr. 1921 i Frederiksberg, Kaptainløjtnant i Gardehusarregimentet.
91. c. *Nina Anne-Dorthe Suenson*, f. 6. Mai 1926 i København (Holmens), g. 15. Marts 1947 i Øland m. Kaptainløjtnant i Marinen, Disponent *Stig Andersen*, f. 17. Febr. 1923 paa Oxholm (Øland Sogn).

Civilingeniør Erik Eigin Suensons Barn med Gudrun Munk Olsen.

92. a. *Grethe (Stine) Suenson*, f. 28. Apr. 1931 i København (Skt. Jacobs), 1950 Student, stud. med.

Professor, Civilingeniør Edouard Suensons Børn med Henriette Benedicte Hartmann.

93. a. *Bent Suenson*, f. 27. Okt. 1902 i Stuttgart, 1920 Student, 1925 cand. polyt., 7. Apr. s. A. ansat i Det Store Nordiske Telegraf-Selskab (1926—1927 i England, 1928 i Paris og 1928—

1931 i Kina og Japan), 1932 Underdirektør sst., 1934 Medlem af Styrelsen for H. C. Ørsteds Fond for teknisk-videnskabelige Undersøgelser, 1938 Direktør i Det Store Nordiske Telegraf-Selskab, 1940 Medlem af Bestyrelserne for A/S Nordisk Brandforsikring, A/S Nordiske Kabel- og Traadfabriker, A/S Hellesens Enke & V. Ludvigsen og A/S Burmeister & Wains Maskin- og Skibsbyggeri, 1945 Medlem af Bestyrelsen for Det Store Nordiske Telegraf-Selskab, 1946—1953 Direktør i A/S Det Store Nordiske Telegraf-Selskabs Holding Company, 1947 Næstformand i Bestyrelsen for Det Store Nordiske Telegraf-Selskab, s. A.—1950 og fra 1953 Medlem af og Næstformand i Bestyrelsen for Det Store Nordiske Telegraf-Selskabs Holding Company, 1954 Medlem af Repræsentantskabet for A/S Investor og af Repræsentantskabet for Privatbanken i København, desuden Medlem af Akademiet for de tekniske Videnskaber, (R.*) (D.M.) (F.Æ.L.4.) (S.N.3.) (S.V.2.), g. 25. Aug. 1933 i Hornbæk m. *Meg Munthe-Brun*, f. 4. Apr. 1911 i København, Datter af Direktør Johan M.-B. og Margrethe Jørgine Hansen. Børn: Syvende Slægtled, 102—104.

94. b. *Palle Suenson*, f. 6. Juli 1904 i Frederiksberg, 1922 Student, 1930 Afgangseksamen fra Kunstakademiets Arkitekturskole, 1931—1934 Assistent ved Den kgl. Veterinær- og Landbohøjskole, 1934 Lærer ved Kunstakademiets Arkitekturskole, 1941 Professor i Bygningskunst ved samme, 1943 Dekan for Arkitektskolen, Formand for Akademiets Skoleraad, 1949 Medlem af Akademiraadet, (R.*), g. 1° 21. Dec. 1931 i Frederiksberg (Raadhuset) m. *Conny Annette Schall Holberg*, f. 26. Sept. 1906 i Kastrup, Datter af Forfatteren Kai Caroc Schall H. og Ragnhilde Bojesen, Ægteskabet opløst, g. 2° 31. Dec. 1943 i København (Raadhuset) m. *Birte Svarre*, f. 31. Dec. 1918 i Skodsborg, (g. 1° 8. Apr. 1938 i København m. Maleren Flemming Vilhelm Bergsøe, f. 12. Jan. 1905 i Frederiksberg, Ægteskabet opløst, g. 3° 8. Jan. 1952 i København m. Greve Christian Carl Ahlefeldt-Laurvig til Hjortholm og Løvenborg, f. 9. Aug. 1909 paa Hjortholm, Ægte-

- skabet opløst), Datter af Restauratør Aage Thorvald S. og Karen Alice Jensen, Ægteskabet opløst. Børn: Syvende Slægtled, 105—107.
95. c. *Ingegerd Suenson*, f. 26. Nov. 1907 i Frederiksberg, g. 23. Juni 1931 i Frederiksberg (Raadhuset) m. Landsretssagfører i København *Erik Dybron Hoff*, f. 1. Okt. 1905 i København, Ægteskabet opløst.
96. d. *Ebbe Suenson*, f. 16. Juni 1920 i Frederiksberg (Solbjerg), 1938 Student, 1944 cand. jur., s. A. Accessit for Københavns Universitets juridiske Prisopgave (En Redegørelse og kritisk Vurdering af de Bevisbyrderegler, som dansk Ret anvender i Kontraktsforhold), s. A. Sagførerfuldmægtig i København, 19. Aug. 1947 Sagfører sst., 1. Sept. 1948 Universitetsmanuduktør i Statsforfatningsret, 23. Dec. s. A. Landsretssagfører i København, g. 23. Dec. 1950 i København (Garnisons) m. *Maren Helga Mærsk*, f. 14. Dec. 1919 i Verninge, Datter af Fabrikant Peter Jessen M. og Trine Kjems Gad. Barn: Syvende Slægtled, 108.

SYVENDE SLÆGTLED

Direktør Eivin Carl Suensons Børn med Else Schaffalitzky de Muckadell og Ellen Rosa Rossin.

97. a. *Jean André Louis Suenson*, f. 22. Sept. 1925 i Vor Frue (Sømme Herred), Bogholder og Prokurist i Reklamefirmaet E. Suenson & Co. i København, g. 3. Mai 1952 i Skovshoved m. *Lissy Jensen*, f. 14. Nov. 1928 i Skovshoved, Datter af Portør Carlo J. og Karen Margrethe Johansen. Barn: Ottonde Slægtled, 109.
98. b. *Magnus Nicolai Suenson*, f. 30. Marts 1928 i Vor Frue (Sømme Herred), Ekspedient i A/S A. B. Olsens Vinhandel i København.
99. c. *Eivin Christian Suenson*, f. 30. Marts 1928 i Vor Frue (Sømme Herred), Teknikumingeniør, Ingeniør ved Københavns Sporveje, g. 28. Juli 1951 i Gentofte (Raadhuset) m. *Bente*

Stensnæs, f. 6. Apr. 1921 i Søborg, Datter af Formand ved Tuborgs Bryggerier Hans Walther S. og Ingeborg Jensen.

100. d. *Finn Suenson*, f. 4. Okt. 1935 i København (Slotskirken), 1955 Student.
101. e. *Hanne Filippa Suenson*, f. 10. Juli 1947 i København (Rigshospitalet).

Direktør, Civilingeniør Bent Suensons Børn med Meg Munthe-Brun.

102. a. *Helle Suenson*, f. 18. Sept. 1936 i København (Hellerup), 1954 Student.
103. b. *Munthe Suenson*, f. 13. Dec. 1939 i København (Hellerup).
104. c. *Nonni Suenson*, f. 3. Febr. 1945 i København (Maglegaards).

Professor Palle Suensons Børn med Conny Annette Schall Holberg.

105. a. *Mikael Suenson*, f. 23. Sept. 1932 i Frederiksberg.
106. b. *Annette Suenson*, f. 18. Febr. 1936 i Frederiksberg.
107. c. *Barbara Suenson*, f. 20. Dec. 1939 i Frederiksberg.

Landsretssagfører Ebbe Suensons Barn med Maren Helga Mærsk.

108. a. *Martin Mærsk Suenson*, f. 13. Juli 1953 i København (Trinitatis).

OTTENDE SLÆGTLED

Bogholder, Prokurist Jean André Louis Suensons Barn med Lissy Jensen.

109. a. *Jannie Margrethe Suenson*, f. 15. Sept. 1954 i København (Rigshospitalet).

REGISTER

- Aanesen, B. P. 169
 — E. 169
 Adeler, J. E. 95
 Ahlefeldt-Laurvig, C. C. 215
 — C. F. W. 28
 Ahlefeldt-Laurvigen, C. C. 54
 Ahlmann, A. M. 116
 Ahnfeldt-Møllerup, P. V. T. 105
 Ahrentz, I. 151
 Ahrentzen, A. K. 42
 Albeck, C. S. 85
 — H. S. L. 85
 Albertsen, M. 40
 Algreen-Ussing, T. 199
 v. Aller, E. 50
 — H. 48
 — J. J. 49
 — P. R. 50
 Alstrup, H. J. B. 163
 — J. U. 163
 Ammitzbøll, C. A. 59
 — H. H. 59
 — M. S. 59
 Andersdatter, J. 34
 Andersen, B. A. 180
 — C. E. 49
 — D. 64
 — E. E. 70
 — H. P. 74
 — H. T. A. 70
 — I. M. 63
 — J. 171
 — J. A. 180
 — N. 10
 — P. 45, 149
 — S. 214
 Andreen, P. G. 74
 Andresen, E. M. 13
 — V. A. E. V. 114
 Anthon, G. C. 70
 — J. A. 203
 — N. H. E. J. 202
 Anthoniussen, N. 193
 Arild, B. F. 46
 — P. C. A. 46
 Arntzen, C. H. 86
 Mc. Arthur, E. 72
 Avery, B. P. (P.) 144
 — E. M. N. 144
 Axelsen, A. 55
 Bache, H. A. 125
 Bang, A. M. 112
 — E. 141
 — J. A. 141
 Barfod, J. H. 143
 Barker, E. 72
 Barnes, E. S. 139
 — O. R. 139
 Bech, F. C. 128
 — I. L. P. 128
 — I. M. 18
 — M. M. 46
 Beck, A. 172
 — L. H. 120
 — O. C. 40
 — T. 172
 — W. 113
 Becker, E. 13
 — J. L. W. 49
 — N. 50
 Begtrup, H. 150
 Beissenherz, H. 28
 Bendix, E. A. 139
 Bendixsen, C. A. 132
 Benggaard, G. J. N. 213
 Benthin, P. L. E. 94
 — S. N. 97
 Benzon, C. B. 178
 — L. J. 177
 — N. 177
 Berg, E. A. D. 129
 — K. C. 178
 — S. C. 178
 — T. S. 168
 Bergh, D. J. E. S. 64
 Bergstedt, C. M. 56
 — N. H. 56
 Bergsøe, F. V. 215
 — J. W. 180
 Bernt, J. 35
 Bertelsen, M. S. F. 102
 Berth, L. 39
 Beyer, C. R. 45
 Bie, A. D. 38
 Bielefeldt, C. V. 100
 Bildsøe, A. 76
 Bille-Brahe, M. E. 66, 208
 — P. V. 66, 208
 Birch, M. 44
 Birkbeck, J. H. 24
 Birnbaum, H. 39
 Bistrup, P. 210
 Bjerrum, N. 69
 Blangsted, C. P. 36
 Blixen-Finecke, B. F. 24
 Blume, A. 149
 Boberg, A. N. 23
 Bock, A. E. 203
 — C. A. 203
 Boe, I. M. 159
 Boeck, J. C. 37
 — J. M. 37
 Boisen, H. M. 62
 Bojesen, R. 215
 Boldsen, A. M. 69
 — C. 69
 Born, A. M. 158
 Bornemann, P. J. 16
 Bortmann, A. 110
 Bovin, F. G. 105
 Boye, A. 185
 Boysen, I. P. A. 48
 v. Bracht, E. F. 209
 — L. 209
 Brandstrup, K. H. 164
 Branth, H. B. 127
 Brasch, J. H. 79
 Bredsdorff, T. V. B. 131
 Brehmer, W. H. 37
 Brennecke, A. B. 131
 Bride, H. 61
 Brinck, K. S. 157
 v. Brinck-Seidelin, C. H. K. 94
 — L. C. 94
 — M. M. C. 96
 Brinkmann, E. (B.) 102
 — J. G. 102
 — W. J. 102
 Brodd, A. B. L. 148
 Brorson, B. A. 92
 — C. F. 210
 Bruhn, E. P. 92
 Brummer, M. K. 56
 — N. A. 56
 Brun, A. S. E. 66, 208
 — F. 124
 Bruun, A. A. C. 18
 — E. A. C. 12
 — J. L. 13
 — R. 18
 Buchhave, R. 35
 Buchwald, E. R. 95
 — N. A. 95
 Bull, J. E. G. 199
 — J. J. 199

- Bundgaard, A. J. 102
 Buntzen, A. 205
 Burchardt-Andersson, E.
 E. E. 73
 Busky-Neergaard, C. P. S.
 20
 Bygbjerg, H. V. 213
 Bylandt, B. S. H. 86
 — E. P. 86
 Bülow, O. P. 144
 v. Bülow, T. V. E. 25
 Bøger, C. M. 52
 Bølger, J. 179
 — J. F. P. A. 70
 Bølling, F. V. 130

 Cantor, E. S. 64
 — I. 64
 Carlsen, E. E. 183
 Casse, M. 106
 v. Castonier, F. J. C. 12
 Chappel, L. J. 139
 Christensdatter, K. J. 109
 Christensen, A. M. 141
 — A. M. B. I. 150
 — B. C. 176
 — C. 189
 — C. F. 176
 — C. H. 207
 — C. J. 185
 — F. 64, 102
 — G. N. 186
 — H. 104
 — H. J. N. 166
 — I. K. 166
 — J. 186
 — J. G. 104
 — M. 103
 — N. S. 207
 Christiansen, E. J. 88
 — P. 146
 Christophersdatter, A. 93
 Christophersen, O. 9
 Clasen, D. M. 160
 Classen-Smith, A. P. 186
 — A. Y. 190
 — D. 187
 — E. A. 190
 — F. W. L. F. 181
 — H. 186
 — L. 190
 — L. D. 190
 — V. 187
 Clausen, C. V. 101
 — H. J. 134
 Collstrop, A. 123
 — L. 123
 Conradsen, A. A. T. 203
 Corneliusen, I. 117
 da Costa, J. C. 136
 Cotten, S. 73
 la Cour, A. L. A. 20
 — L. U. 21
 Critchley, V. M. 68
 v. Cruys, A. C. 86
 Curnick, A. B. 168

 Curnick, E. V. F. 168
 Curtois, A. 84
 — P. S. 84

 Dahl, F. P. L. 55
 — H. A. 175
 — K. 24
 — T. 140
 Dalggaard, R. H. 27
 — T. 27
 Danielsdatter, M. 33
 Davies, L. C. 71
 v. Deurs, C. E. 17
 — C. J. F. 21
 — I. 21
 — I. C. 16, 17
 — J. F. 120
 Dinesen, A. 11, 13, 16, 17
 — A. A. 29
 — A. A. C. 23
 — A. D. 14
 — A. J. N. 22
 — A. M. 11
 — A. R. 25
 — A. S. 22
 — A. U. 19
 — A. V. 15, 18
 — A. W. 21, 29
 — B. A. 29
 — B. (C). 13
 — B. S. 26
 — C. B. 20
 — C. E. 27
 — C. E. E. 27
 — C. G. 31
 — C. R. 23
 — C. S. 22
 — D. 12
 — D. A. 20, 21
 — E. 30
 — E. A. 20, 24
 — E. M. 13
 — E. N. 28
 — E. S. 29
 — F. 31
 — F. L. 12
 — G. 30
 — H. E. 14
 — H. V. 29
 — I. B. 23
 — I. M. 29
 — J. E. W. 25
 — J. F. 15
 — J. K. 12, 20, 30
 — J. K. J. S. 16, 17
 — J. U. P. V. 16, 17
 — K. C. 23
 — K. M. 28
 — K. S. 28
 — M. A. 15
 — M. C. 14
 — M. J. N. 16
 — M. W. 25
 — P. 28, 30
 — S. D. M. 14
 — S. J. 21

 Dinesen, S. M. 13
 — T. 22, 30
 — T. F. 24
 — T. V. 19
 — T. W. 29
 — V. V. 28
 — W. L. 17
 — W. M. 21
 — W. O. V. 23
 Dinisdatter, A. 11
 Dinissen, D. 11
 — J. 10
 Dinuson, J. 9
 Diriks, C. S. 166
 — G. A. 167
 Ditlevsdatter, K. 172
 Dorofejff, A. M. 146
 — N. A. 146
 Dorph, A. 147
 Drejer, A. 54
 — A. E. 55
 — B. P. 55
 — C. 13
 — C. M. 39
 — C. P. A. 54, 64
 — D. 39
 — D. F. A. 46
 — G. 36
 — G. K. 36
 — H. H. 36
 — H. J. 46
 — H. P. 34, 39, 41
 — J. 36, 40
 — M. 40
 — P. M. 39
 — P. R. 40
 — R. 36
 — R. M. M. 54
 — S. 36
 — T. F. E. 54
 — T. M. A. 55
 — W. F. K. 40
 Dreyer, A. 61, 64, 65, 71,
 72
 — A. A. 62
 — A. B. 68
 — A. C. 45
 — A. E. 37, 38, 39, 58,
 60, 141
 — A. de F. 34
 — A. G. 50
 — A. J. 46
 — A. J. M. 52
 — A. K. 75
 — A. L. 51
 — A. M. G. 71
 — A. M. L. 74
 — B. 64, 71, 77
 — B. C. M. 50
 — B. S. 38
 — C. 35, 37, 42, 43, 72
 — C. A. 46, 50, 53, 56
 — C. A. D. 51
 — C. B. 42
 — C. C. 53
 — C. C. B. 66, 208

- Dreyer, C. D. 68, 76
 — C. E. 54
 — C. F. 41, 44
 — C. F. A. 49
 — C. (H). 35
 — C. H. 45, 48, 77
 — C. J. C. M. A. 62
 — C. L. H. 43
 — C. M. 54
 — C. M. L. 56
 — C. O. 49, 60
 — C. S. 74
 — C. V. J. 57
 — C. W. 64
 — C. W. L. 46
 — D. 35
 — D. A. 77
 — D. C. 37
 — D. J. 75
 — D. P. 75
 — E. 61, 63, 65
 — E. B. 61, 72, 77
 — E. C. L. 53
 — E. C. M. H. 51
 — E. E. 69
 — E. E. F. 49, 59
 — E. F. 73
 — E. F. S. 74
 — E. J. 58
 — E. K. 72
 — E. L. 75
 — E. M. 33, 64, 72
 — E. M. S. 71
 — E. S. 45
 — E. W. 76
 — F. 37, 60, 73
 — F. A. 73
 — F. C. 67
 — F. C. A. W. 65
 — F. K. 44, 45
 — F. S. 48
 — F. T. 45
 — F. W. 45, 53
 — F. W. A. 53
 — F. W. C. 56
 — G. 62, 77
 — G. A. 42
 — G. A. S. 48
 — G. D. 77
 — G. H. N. 51
 — G. O. 72
 — G. S. F. 43
 — G. V. 68, 71
 — H. 35, 37, 43, 61, 77
 — H. A. 41
 — H. C. 37, 44
 — H. C. E. 48
 — H. D. 51
 — H. H. 33, 34, 42
 — H. J. 44
 — H. L. 38
 — H. O. S. 76
 — H. S. 33
 — H. T. S. 72
 — I. 70
 — I. A. 75
- Dreyer, I. A. F. 76
 — I. L. C. 49
 — I. M. 72
 — I. M. L. 57
 — J. 38, 68, 69, 77
 — J. C. 42, 44, 49, 59, 60,
 70
 — J. C. F. 47
 — J. F. 49
 — J. F. R. 74
 — J. H. 34, 48, 52
 — J. H. E. 57
 — J. J. 39
 — J. J. F. L. 55
 — J. L. E. 57
 — J. M. 77
 — J. R. 44
 — J. S. 71
 — J. T. 66
 — J. V. 77
 — K. 73, 77
 — K. E. 44
 — K. J. 76
 — K. M. 72
 — L. 59, 73
 — L. R. S. 74
 — L. W. 50, 60
 — M. 35, 69
 — M. B. 68
 — M. B. E. 42
 — M. E. 38, 53
 — M. M. 71
 — M. M. S. 74
 — M. S. 35
 — O. L. 61
 — O. S. 52
 — O. V. H. 50
 — P. 36, 77
 — P. C. 77
 — P. D. 73
 — P. G. 76
 — P. I. M. 65
 — P. R. 59
 — P. T. 60, 70, 75
 — P. U. T. 74
 — R. C. J. 75
 — R. G. 75
 — R. K. 77
 — R. T. 70
 — S. 34, 38, 77
 — S. A. E. 75
 — S. C. 38
 — S. F. A. 42
 — S. H. 33
 — S. L. A. 48
 — S. M. 76
 — T. 75, 77
 — T. D. G. 50
 — T. F. 46
 — W. 35, 36
 — W. C. D. 59
 — W. F. 53
 — W. J. 55
 — W. W. 54
- Duncan, P. 209
 Dynissen, J. 10
- Dynissen, J. E. 10
 Döderlein, C. 130
 — C. G. 125
 — M. 125
- Ebbesen, F. A. 37
 Eckleff, H. 119
 Edelsteen, H. P. R. 52
 — M. E. C. 52
 Ege, T. E. 87
 Eiche, E. 126
 Eilertsen, A. I. 209
 Elam, A. M. 21
 Engel, M. H. 178
 Engelsted, C. K. 22
 Erboe, K. 174
 Erichson, A. H. 187
 — H. C. J. 187
 Evertsen, B. C. 11
- Faber, C. A. 101
 — E. M. 101
 — N. S. 113
- Falbe-Hansen, D. 88
 — V. 88
- Falch, P. 81
 Falk, H. 172
 Fangel, N. C. 177
 Fasting, J. S. 184
 Fenger, C. 142
 Fersløw, A. M. P. 11
 Fersløw, A. M. 45
 Feville, V. 167
 Fick, C. B. 42
 — M. E. 41
- de Fine, T. 158
 Fink, T. M. T. 149
 de Fischer, A. 120
 Fischer, J. R. C. 43
 Fischer-Simonsen, I. 138
 — J. B. 138
- Fleischer, A. G. 111
 Flidelius, L. B. 54
 Flor, A. E. 43
 — H. 43
- Florentz, M. H. 162
 v. Folsach, C. C. 21
 Formann, E. v. D. 213
 Foss, E. P. 188
 Fraissinet, J. 193
 Frederiksen, C. C. 113
 — O. V. 131
- Friderichsdatter, A. C. 10
 Friedlieb, M. E. 174
 — P. H. 174
 Friedlaender, A. 150
 — A. B. 150
- Friis, J. 115
 — L. B. P. 210
- Friis-Jespersen, E. 76
 Frimodt, G. N. 65
 — J. E. 65
 — J. P. W. 65
- Fritsche, H. 214
 Fritz, E. 182
 — T. 182

- From, A. C. 42
 — E. M. 172
 — H. 176
 — J. 176
 — S. 38
 Funder, M. A. 95
 Gad, A. H. G. 100
 — A. J. C. 49
 — I. 167
 — K. H. A. 49
 — L. 100
 — P. A. R. B. 136
 — T. K. 216
 — Z. J. da C. 136
 Galschiøtt, A. M. 80
 — J. 80
 Galten, M. K. 98
 Gamborg, F. L. 11
 — V. K. 11
 Garde, C. L. M. 206
 — M. P. R. 206
 — P. A. 106
 — R. F. 206
 Gasmann, C. E. 164
 — N. E. 164
 Geelmuyden, A. 61
 — C. T. 61
 Gierdrum, J. 165
 — M. 160
 Giertsdatte, M. 155
 Giesager, A. A. 121
 Glud, H. A. 100
 — H. P. 100
 Goltze, C. B. 41
 Gotschalch, E. 85
 Graae, A. K. 119
 Gram, H. W. 144
 Gredsted, A. 186
 Greenstock, E. 67
 Greiff, P. A. 173
 Greig, K. (K). F. 144
 Groth, S. 80
 Grove, E. 139
 — J. F. 139
 Grung, F. D. 161
 Grøn, A. G. B. 89
 — A. H. 80
 — A. J. H. 87
 — A. L. 84
 — A. M. 79
 — A. N. 82, 84
 — A. R. H. 87
 — D. 81
 — D. L. 79
 — D. L. H. 89
 — E. C. 86
 — E. S. M. 83
 — G. 79
 — G. K. 80
 — G. M. H. 87
 — H. 79, 81
 — H. C. 86
 — H. R. H. 85
 — I. D. H. 89
 — I. M. H. 88
 Grøn, J. 80
 — J. A. 81
 — J. A. H. 89
 — J. T. 82
 — J. T. H. 89
 — L. 79
 — L. G. C. 85
 — L. J. T. 83
 — L. (M). E. G. B. 88
 — M. 80, 81
 — M. A. H. 87
 — M. B. 89
 — M. C. 84
 — M. E. 82
 — M. O. C. 84
 — N. I. 80
 — N. L. 80
 — P. A. 82
 — R. H. 79, 82
 — S. D. 80
 — W. 81
 — W. M. C. 86
 Grønbech, A. C. 96
 — L. M. 96
 Grønsund, Z. 107
 Gulbrandsen, M. E. 134
 Gulstad, F. W. N. L. 60
 Gunderup, M. 140
 Gyldenkrone, O. T. C. 21
 Göllich, J. A. S. 53
 Günter, C. E. 93
 Gædecken, E. 99
 — F. A. 99
 Gøring, H. D. 12
 — J. U. B. C. 12
 Haagensen-Rud, E. S. 99
 v. Haffner, D. A. 15
 — J. W. R. 15
 Hagen, F. A. 124
 — J. B. 124
 Hald, B. K. A. 11
 Hallager, J. 43
 Hallet, J. T. 68
 — U. M. 68
 Hamann, A. E. 34
 — C. 34
 Hamechen, M. J. 193
 Hammer, M. J. 45
 Hammerich, A. M. 139
 Hanbury, H. G. 71
 Hanning, C. E. v. d. L. 158
 — O. 158
 Hansdatter, A 171
 — E. 33
 — M. 91
 — M. C. 37
 Hansen, A. 64, 79
 — A. B. 189
 — A. P. 85
 — B. 189
 — B. E. W. 76
 — B. M. S. 145
 — B. S. 169
 — C. A. 120
 — C. F. 107
 Hansen, E. M. 213
 — E. R. 141
 — H. 11, 145
 — I. L. H. 85
 — J. H. 122
 — J. W. 121
 — K. 33, 177
 — K. E. 146
 — K. W. 147
 — L. 190
 — M. J. 215
 — M. K. 98
 — M. L. 19
 — O. 147
 — P. E. 207
 — R. K. 145
 — S. 64, 169
 — S. E. (L). 114
 — T. A. 146
 — T. L. 115
 — W. 155
 Hanssen, E. M. M. 203
 — G. 203
 Harboe, J. G. T. 184
 — K. D. C. G. 184
 Harpøth, J. 22
 — O. E. 22
 Harris, A. T. 164
 Hartmann, F. A. 212
 — H. B. 212
 Haslund, O. 41
 Hass, C. J. 200
 — J. P. H. 200
 Hassius, J. S. 156
 Hastrup, N. C. G. 121
 Hatting, E. C. 92
 Hauch, J. C. 160
 Hastrup, K. E. 190
 v. Haven, E. C. 121
 Haxthausen, V. E. 193
 Hay-Schmidt, J. 117
 Hellebower, H. R. L. 28
 — R. C. 28
 Hegelund, A. E. 126
 Heger, E. M. E. 27
 Heiberg, A. A. 155
 — J. L. 205
 — S. H. 205
 Heiberg-Iürgensen, F. 213
 Heide, S. O. 169
 Heilmann, J. E. A. 88
 v. Heinen, A. C. 12
 — J. J. 40
 Hellesen, C. H. 64
 Helsted, E. H. 73
 Helver, V. 71
 Hempel-Jørgensen, A. 191
 — B. 191
 Henneberg, N. P. 95
 Hennings, A. K. 60
 — J. C. 60
 Henriksen, H. R. 65
 — K. M. 65
 Herskind, L. S. 199, 201
 Hersleb, H. C. E. 120
 — L. C. 120

- Hersleb, M. A. 124
 — P. 120
 Hesbeck, J. L. 93
 Heydler, E. 169
 — K. E. 169
 Heyerdahl, J. F. S. 168
 Hirschsprung, J. 139
 Hoff, D. J. M. C. 181
 — E. D. 216
 Hoffmann, B. C. 12
 — H. 12
 — W. P. 155
 Holbeck, M. K. 98
 Holberg, C. A. S. 215
 — K. 98
 — K. C. S. 215
 — O. J. K. 98
 Holbøll, A. R. 60
 Holck, M. F. C. 97
 Hollensted, L. J. 45
 Holm, C. P. F. 113
 — G. C. 103
 — H. 103
 — J. C. 195
 — J. F. D. 47
 — J. M. S. 85
 — M. A. 57
 — O. N. 54
 — P. L. 113
 — R. 149
 Holmblad, B. 76
 — J. M. 76
 Holme, A. R. 67
 — P. A. 67
 Holst, R. L. 37
 Holst-Knudsen, C. 149
 — K. 149
 Holstein-Holsteinborg, E.
 H. 146
 Holt, B. 137
 — L. 137
 Hoppe, E. B. J. 50
 — F. N. 21
 — T. F. 135
 Hornbeck, A. D. 197
 Hostrup, A. M. C. 198
 Hougaard, P. 21
 Houmark, N. 138
 Howitz, J. H. 112
 — L. F. 112
 Hummel-Jensen, D. E. 89
 Hvalsøe, V. 135
 Hvass, F. P. 116
 Hvidt, L. N. 142
 — M. 142
 — M. T. 203
 Hyllested, L. N. 101
 Hyltoft, J. C. 39
 Hällær, G. M. 148
 Høegh, C. J. 101
 — N. J. 101
 Høstmark, A. B. C. 51
 Høyer, A. 93
 — A. H. 178
 — N. 178
 — R. 93
- Ibsen, O. 10
 Ingerslev, C. F. 52
 Ingmer, P. V. 209
- Jacobsdatter, M. 10
 Jacobsen, A. E. M. 43
 — F. 104
 — H. E. H. 95
 — H. L. 95
 — J. 43, 101
 — J. M. 104
 — M. C. 12
 — N. 187
 — S. A. 101
 Jensdatter, A. 9
 — M. C. 172
 Jensen, A. 171
 — C. 216
 — D. 150
 — E. M. 116
 — F. H. 71
 — H. F. S. 141
 — I. 217
 — K. 171, 172
 — K. A. 216
 — K. D. 152
 — K. L. 76
 — L. 9, 216
 — L. A. 54
 — L. C. 180
 — L. C. D. 116
 — L. J. R. 180
 — M. S. 104
 — N. H. 54
 — T. P. 142
 Jespersen, A. E. 201
 — L. A. 137, 199
 — N. J. 201
 — P. C. 199, 201
 Jessen, E. 173
 — J. 174
 Johansen, J. M. 186
 — K. M. 216
 — K. P. 92
 — S. 139
 Johnstad-Møller, S. E. 138
 Johnstrup, M. E. 43
 Jones, S. S. B. 143
 de Jonquières, A. de D. 212
 Jordening, A. F. 48
 — D. B. 48
 Junggreen, A. C. H. 127
 — J. P. 127
 Jørgensdatter, L. 9
 Jørgensen, C. M. 62
 — D. 9
 — J. F. 206
 — J. P. F. 62
 — L. 187
 — P. 9
 — T. 10
 — T. L. C. A. 62
- Kaare, H. B. 29
 — T. E. 29
 Kaas, B. S. 35
- Kaas, N. A. C. 205
 Kaasbøl, A. M. 15
 Kabell, A. 100, 102
 — A. C. 104
 — A. E. C. 103
 — A. G. 104
 — A. L. 92
 — A. M. 93, 107
 — A. N. 99, 107
 — B. 92, 99, 100
 — B. L. A. 93
 — C. 93, 96, 100, 104
 — C. F. 92
 — C. H. 99
 — C. K. 107
 — C. L. 104
 — C. S. 91
 — E. 102, 104, 105
 — E. C. 107
 — E. F. 97
 — E. H. 104
 — E. P. 97, 98
 — F. 101
 — F. A. 98
 — F. C. 94, 105
 — F. O. M. 106
 — G. K. F. 106
 — H. 102
 — H. M. 95
 — H. M. H. 98
 — I. M. 106
 — J. 92, 100, 106
 — J. E. 104
 — J. M. A. 97
 — K. 105, 106
 — L. 94, 100, 107
 — L. C. B. S. 97
 — L. W. 92
 — M. 107
 — M. A. 38
 — M. C. 105
 — M. E. 96, 98
 — M. K. 101, 102
 — M. L. 106
 — M. P. K. 95
 — M. T. 99
 — N. 96
 — N. T. 93
 — P. 92, 93, 101, 103, 106
 — P. A. 99
 — P. B. 107
 — P. C. 95
 — P. E. 103, 105
 — P. J. A. 102
 — R. 105, 107
 — R. B. 107
 — R. M. 106
 — R. V. A. 98
 — S. 91, 92, 104, 106
 — S. A. C. W. 95
 — S. C. 96
 — S. H. 98
 — S. N. 94
 — T. 107
 — V. 101, 105
- Kabell-Rosenørn, L. N. 96

- Kallenbach, E. 138
 Kane, J. 72
 Keller, J. R. 29
 Kemp, H. H. 182
 Kierrumgaard, H. A. 96
 Kihn, S. 40
 Kinchel, H. P. 109
 Kirsebom, T. H. 191
 Kiørboe, S. P. J. 20
 Kjersgaard, J. 29
 Kjertmann, A. K. T. E. E.
 185
 — H. E. R. 185
 Kjær, A. E. 139
 — B. 140
 — H. T. 103
 Klem, M. N. 134
 Klingberg, C. L. 15
 Klitgaard, E. 104
 — L. D. 104
 Klubien, A. H. F. 203
 — B. P. B. 202
 — J. H. 202
 Knagenhjelm, M. H. 158
 Knap, C. A. 159
 — S. S. 159
 Knightbridges, A. G. 208
 Knop, S. 83
 Knoph, H. S. 40
 — M. K. 40
 Knox, G. 49, 50
 — J. 49
 Knudsatter, Z. 79
 Knudsen, A. 98
 — D. C. 119
 — J. U. 117
 — S. J. 209
 — W. 119
 Knuth, G. F. H. 23
 Koch, C. P. 129
 — J. H. 212
 — M. C. 129
 Kock, E. O. 34
 Kolbech, H. 140
 Kopp, E. B. 29
 Kornbech, A. A. S. 185
 — N. S. A. M. 185
 Krabbe, B. 105
 — F. S. C. W. 163
 — I. C. 37
 — J. D. A. 163
 — J. H. 106
 — M. H. 37
 — N. F. 163
 Kraft, J. 11
 — S. D. 11
 Krag, B. 35
 — D. C. 35
 — H. H. B. 165
 — H. P. S. 165
 — J. F. S. M. 98
 Kragh, S. A. 36
 Kreutzfeld, O. C. 112
 Krieger, J. C. 197
 Krogh, M. E. 94
 — V. T. 147
 Kroll, B. L. 30
 Kron, A. M. 60
 Kruse, T. E. 102
 Krüger, E. J. M. E. 133
 — T. O. H. 134
 Kähler, I. C. M. 188
 — V. J. 188
 Lacoppidan, C. A. 206
 — H. J. 39
 — M. 205
 — S. 206
 Lang, A. 79
 Langberg, C. W. 46
 Lange, A. 27
 — E. W. 122
 — G. 27
 — H. H. 81
 — M. 122
 — P. 214
 Langkilde, M. 132
 — W. A. 132
 Langsted, F. S. 35
 — H. 35
 Lahen, R. 72
 Larsdatter, I. 9
 Larsen, A. N. 180
 — E. A. 191
 — H. A. G. 186
 — K. M. G. 186
 — O. 88
 — S. E. 169
 — S. L. 186
 Lassen, C. 103
 — E. J. 116
 — H. 115
 — K. 103
 — O. 116
 — P. 93
 Laurberg, L. 92
 — M. 92
 Lauritzen, A. 101
 — R. 33
 Lautrup, K. 169
 Lees, J. 149
 Lemberg, K. J. E. 99
 Lemeche, G. 207
 — J. 207
 — K. M. F. 207
 Lemvig, E. C. 43
 — J. 43
 Lereke, M. G. K. 33
 Levin, G. 150
 — L. 150
 Licht, M. K. de F. 100
 de Lichtenberg, G. 19, 20
 Liebe, L. C. 47
 Lilliendahl, C. F. 39
 v. Lillienpalm, A. C. 156
 Lind, E. J. 160
 — O. 160
 Lindhardt, J. M. 25
 — V. C. 25
 Lindquist, L. 116
 Lloyd, M. 58
 Loder, E. 60
 Loder, R. 60
 Lorck, L. 177
 v. Lotzbeck, C. F. E. L. 147
 Ludvigsen, E. M. 139
 Lund, A. 115
 — A. I. 131
 — C. 115
 — D. 34
 — H. 198
 — J. T. 198
 Lunding, A. 117
 — A. E. P. 111
 — A. M. 117
 — B. 118
 — C. A. 111
 — C. E. G. 116
 — C. F. M. 113
 — C. G. 117
 — C. M. 111, 113
 — E. 115
 — E. M. 111, 112
 — F. C. 113, 114
 — F. C. C. M. 114
 — G. 118
 — G. A. 112
 — H. 118
 — H. M. W. 112
 — I. 116, 117
 — I. V. 117
 — K. 116
 — L. M. 117
 — M. 109, 110, 117
 — M. C. P. F. 114
 — M. I. 109
 — M. W. 115
 — N. 111
 — N. C. 112, 114, 116,
 117, 118
 — N. S. 115
 — P. B. 111
 — P. M. L. 113
 — S. K. 109
 — S. S. 118
 — V. N. M. 113
 — W. J. 115
 — A. 121, 130, 139, 140,
 142, 151, 153
 Lunn, A. A. 134, 151, 152
 — A. C. 153
 — A. C. F. 129
 — A. C. W. 129
 — A. F. C. 127
 — A. L. (D). 146
 — A. L. M. 144
 — A. M. 121, 154
 — A. M. A. 147
 — A. V. E. 147
 — B. 141, 143, 151, 152
 — B. E. 152, 153
 — B. P. 134
 — B. S. 148
 — C. 121, 154
 — C. A. 151
 — C. C. 137
 — C. D. 119, 122, 137, 146
 — C. D. O. 135

- Lunn, C. D. S. 148
 — C. E. C. 127
 — C. F. A. 123, 137
 — C. L. 122
 — C. L. A. 127
 — C. L. S. 148
 — D. C. 130
 — D. C. E. 123
 — E. 132
 — E. A. 145
 — E. C. 135
 — E. C. M. 145
 — E. G. 152
 — E. S. 126, 153
 — F. 153
 — F. C. 119
 — F. C. A. 138
 — F. V. 140
 — G. 132, 133, 144, 152
 — G. M. 144
 — H. 121, 132, 134, 146, 152, 153
 — H. C. E. 126
 — H. F. C. 121
 — H. (H). L. 125
 — H. K. 120
 — H. L. 121, 137
 — H. P. 119, 144
 — H. S. 145
 — H. V. J. 125, 135
 — I. 141, 142, 154
 — J. 149, 151, 153, 154
 — J. A. C. E. 146
 — J. C. 146
 — J. E. C. 129
 — J. F. 125
 — J. P. J. 138
 — J. S. 124
 — K. 140, 143, 150, 152, 153
 — K. B. 151
 — K. E. 152
 — K. H. M. 147
 — K. J. 148
 — K. M. 138
 — K. W. 136
 — L. C. 125, 141
 — L. C. D. 120
 — L. G. D. 148
 — L. H. 144, 151
 — M. 121, 130, 131, 145, 154
 — M. A. 122, 147
 — M. E. 121
 — M. H. 120
 — M. H. C. 128
 — M. H. L. 147
 — M. I. C. 152
 — M. K. 152
 — M. P. 145
 — M. W. 125
 — N. 153
 — N. E. 153
 — N. S. 147
 — O. 124
 — O. C. 130
- Lunn, O. D. 151
 — O. F. 134
 — O. M. 154
 — O. P. J. 128, 138
 — O. R. 140
 — O. S. 148
 — P. C. 122
 — P. D. 154
 — P. I. J. 123, 145
 — P. V. 151
 — R. J. 149
 — R. P. 127
 — S. 140, 146, 151, 154
 — T. 130, 141, 149, 152
 — T. A. M. 149
 — T. M. 135
 — T. S. 148
 — U. C. 150
 — U. M. 153
 — V. 131, 149, 150, 153, 154
 — V. H. 128
 — V. K. 126, 137
 — V. R. 140
 — W. C. 130
 — W. K. 120, 123, 128
 — W. K. H. 139
- Lyng, D. C. 40
- Lütken, A. C. 194
 — A. S. 195
 — E. E. 106
 — M. C. C. 204
 — O. 194, 195
 — O. H. 205
- v. Lüttichau, S. 111
- Lützhoft, H. C. H. 30
- Læssø, H. F. M. 179
- Maage, K. P. K. 147
- Madsen, S. 212
- Magnus, L. 140
- Malling, B. 132
 — W. T. 132
- Malm, C. 72
- Mangor, J. 112
 — V. N. 112
- Mannheimer, A. L. 140
 — H. 140
- Mansa, A. M. C. 50
- Marcussen, D. 172
- Mathiasdatter, M. 10
- Mathiesen, R. L. 97
- Matthiessen, C. 111
 — M. 110
- Mears, M. 134
- Mechlenburg, H. E. C. 22
- Meinertzen, A. C. 45
- Messerschmidt, A. C. E. 130
 — V. C. M. L. 130
- Methling, E. S. 206
- Meulengracht, C. S. 158
- Meyer, J. 76
 — J. D. 197
 — S. R. C. D. 197
 — W. J. 33
- Michaelsen, C. 13
- Michelsen, C. L. 82
 — E. 191
 — T. 83
- Mittelsten-Scheid, J. 140
- Mortensen, K. 104
- Morville, H. 164
- Mossin, M. 80
- Motzfeldt, T. M. 163
- Mullens, E. F. 49
- Munk, U. 209
- Munthe-Brun, J. 215
 — M. 215
- Munthe-Riis, J. 145
 — M. J. 145
- Muus, A. B. 139
- Mygind, E. 27
 — K. L. 188
- Myhre, C. F. 100
- Münster-Swendsen, C. E.
 K. 149
 — L. 148
- Mærsk, M. H. 216
 — P. J. 216
- Møller, A. S. F. 139
 — C. 178
 — C. A. 141
 — E. M. C. 141
 — J. 76
 — K. 133
 — L. F. 184
 — M. G. 14
 — N. E. 74
 — T. J. A. B. 56
- Names, V. 140
- Natoli, F. J. 190
- Naur, R. 151
- de Neergaard, J. 13
 — J. B. M. D. 14
 — J. M. 14
 — J. T. 14
 — S. J. 14
 — V. 23
- Neergaard, A. L. 123
- Nellemann, A. C. 199
- Newman, E. 168
- Nielsen, A. 193
 — B. 126
 — C. E. H. 103
 — E. E. 50
 — E. Z. 117
 — J. M. A. K. 207
 — J. P. 50
 — K. 59
 — M. A. 65
 — M. T. M. 126
 — P. K. 75
 — S. 193
 — T. 176
 — T. H. 104
- Nilian, G. E. 190
- Nilsson, E. 65
- Nissen, A. E. H. 174
 — T. C. 105
- Nordborg, E. M. 82
- Nordentoft, P. 102

- Norsker, K. 151
 Nyholm, J. 145
- Obel, P. B. 98
 Oldenburg, V. 200
 Orlrik, E. M. 137
 — G. E. 137
 Olsen, A. 167
 — A. E. 135
 — E. 209
 — G. M. 209
 — M. R. 137
 — N. 9
 — T. 189
 — V. H. 167
 Olufsdatter, B. 10
 Opatius, M. 80
 Otte, C. M. F. 127
 Otto, A. D. 42
 — C. G. 42
 Ovesen, C. M. 179
 — J. N. 179
- Parsbech, L. M. H. L. 59
 Pauli, M. 155
 Paulsen, K. H. 74
 Pedersdatter, A. 9
 — B. 91
 — K. 9
 Pedersen, A. 11
 — C. R. 188
 — E. E. 134
 — J. A. F. W. 98
 — M. 134
 — M. K. 98
 — N. 69
 v. Pein, J. H. 187
 Perrochet, E. 23
 Petersen, A. E. 48
 — A. E. K. 180
 — C. 59
 — C. E. 64
 — E. M. 63
 — F. C. 111
 — F. L. 50
 — G. C. 48
 — I. B. 64
 — K. 117
 — L. T. 122
 — M. 125
 — M. S. K. 58
 — N. O. 63
 — V. A. 63
 — V. D. 189
 Pilkington, M. 68
 Pingel, J. C. 53
 Plenge, O. H. 88
 Pontoppidan, O. 191
 Pos, A. C. A. 39
 Poser, P. 187
 Poulsen, A. E. 107
 — C. A. 74
 — E. 107
 — J. J. 140
 — K. S. 73
 — N. 143
- Poulsen, N. M. 140
 — S. 91, 143
 Poulsson, M. S. 75
 Preisler, C. V. 22
 Pritchard, E. 72
 — M. J. 72
 v. Pultz, C. F. 35
 — H. C. 35
- Quaade, N. 99
 Qvistgaard, A. D. E. E. 51
 — A. J. 14
 — C. V. 51
 — E. B. 102
 — I. 13
 — I. S. 102
- Raff, W. 80
 Rainald, E. O. 17
 Ramsing, P. S. de M. 214
 Ramus, J. 34
 Randrup, C. F. 44
 — I. N. M. 47
 Rasmussen, A. E. W. 136
 — C. 64
 — C. G. 188
 — C. J. 138
 — F. A. 186
 — G. M. 72
 — I. 148
 — K. S. 95
 — M. S. 146
 — N. C. 136
 — V. 72
 Reed, A. L. 143
 — M. E. L. 143
 Reesen, A. 157
 — I. A. 157
 Reimers, A. C. 147
 — V. 147
 Reinfranch, H. E. 38
 Reith, B. C. 42
 — H. 42
 Resch, A. L. F. C. 126
 — E. S. 126
 — G. C. (C). 123
 — J. B. 123
 — J. C. D. 168
 Reventlow, O. C. F. 87
 Rhedin, C. G. 65
 — C. L. 65
 Rietdijk, J. 71
 Riis, N. C. 121
 Riise, F. N. 38
 v. Ripperda, V. L. C. 130
 Rist, E. A. L. 135
 — H. O. 135
 Ritzau, E. N. 131
 — R. 131
 Robbert, R. A. 208
 Robsahm, C. H. S. 38
 Rode, S. M. 179
 Roepstorff, H. 89
 — K. H. 89
 Rognebye, H. T. 165
 Rohde, T. 161
- Rose, E. M. A. 10
 v. Rosen, E. 169
 Rosenqvist, C. D. 203
 Rosenhorn, E. E. 96
 Rossin, B. 214
 — E. R. 213
 Rosted, C. L. 44
 — G. B. 44
 Rostoft, C. 39
 Rud, H. J. 137
 Rudali, M. 106
 Rydberg, S. 210
 Rye, A. 158
 — A. D. 162
 — A. E. 170
 — A. E. G. 168
 — A. M. 157
 — A. P. 158, 161
 — A. V. 170
 — B. A. O. 170
 — B. C. D. 161
 — B. S. 155
 — C. E. 168
 — C. J. W. A. 165
 — C. S. 164
 — D. 167
 — D. H. 166
 — E. 169
 — E. C. 170
 — E. J. 165
 — E. M. 170
 — F. 166
 — F. A. 160
 — F. C. 157, 163
 — G. A. D. 168
 — G. S. 157
 — H. C. 167
 — H. H. F. 161
 — H. J. 165
 — H. J. O. 167
 — H. M. O. 165
 — H. (R). 155
 — H. S. 155, 160
 — H. T. 167
 — H. W. 170
 — I. B. 170
 — J. E. 165
 — J. F. 161, 165
 — J. H. 156, 162, 165, 167, 169
 — J. M. 164, 168
 — J. S. L. 158
 — J. U. 165, 167
 — K. E. 166
 — L. C. 170
 — M. 155
 — M. A. 159, 165
 — M. B. 167
 — M. H. 169
 — M. M. 158, 160
 — N. M. 165, 166
 — O. 168
 — O. (O). 163
 — P. A. O. 169
 — P. C. 155, 159, 160, 161, 164

- Rye, S. 168
 — S. A. 161
 — S. H. 155
 — T. C. 165, 166
 — W. F. 162
 — W. J. J. 166
 Rützou, P. C. 28
 Ræder, J. C. F. B. 19
 v. Rømeling, H. H. 42
 Rønning, M. M. 45
 Rørdam, M. 56

 Sakautzki, J. 182
 — L. M. 182
 Salomonsen, C. J. 207
 Sand, H. M. 93
 Sandemann, T. W. 75
 Saunus, E. 182
 Schaffalitzky de Mucka-
 dell, C. 25
 — E. 213
 — L. S. V. 213
 — V. 25
 Schaldemose, N. T. 137
 — S. J. 137
 Scheebye, L. 35
 de Scheel, E. L. 214
 Scheel, C. M. 18
 Schiellerup, C. M. 99
 — M. K. 99
 Schierbeck, J. F. 48
 Schiønning, J. J. 45
 — L. C. 45
 Schiøtt, A. 110
 — N. 110
 Schjørring, H. V. 135
 Schleisner-Meyer, S. 106
 Schlichting, J. C. 199
 Schmalfeldt, L. J. 65
 Schmidt, I. 70
 — M. 149
 Schmiegelow, A. 148
 — D. A. H. 52
 — E. 52
 Schneider, A. L. C. 47
 — J. G. 47
 Schnohr, M. 189
 Schou, C. E. 52
 — H. 94
 — O. 135
 Schousboe, I. 74
 Schow, A. R. 64
 — N. I. 64
 — N. O. W. 176
 Schröder, J. C. F. 44
 Schultz, E. H. (H). 164
 — E. N. H. 52
 — J. H. 47
 — J. J. F. H. 47
 — P. H. 164
 Schultzer, D. 64
 Schulz, J. C. L. 202
 — J. E. C. 66, 202
 Schwartz, H. 132
 Schwartz-Hansen, B. 151
 — K. 151

 Schweder, W. 51
 Schwensen, D. S. 115
 Schwirtz, E. 59
 Schøller, C. E. A. 22
 — E. 22
 Schönberg, E. 72
 — G. 72
 Schönheyder, A. A. 57
 — A. E. 80
 — C. E. 22
 — J. F. G. 80
 Seehusen, A. B. M. 174
 Seidelin, C. P. 208
 Seiersen, E. I. 25
 Selstrup, F. 194, 195
 de Seue, A. L. 157
 Sewell, H. N. 168
 Shaw-Hamilton, W. J. 68
 Short, J. 190
 Simonsen, H. 171
 Skibsted, A. de F. 207
 — O. W. de F. 57
 Skive, A. M. K. 166
 Smidth, A. 182
 — A. E. 176
 — A. J. 172, 175, 180
 — A. L. 191
 — A. M. 175, 192
 — A. M. B. 176
 — A. W. 179
 — B. 192
 — B. I. 192
 — C. 178, 180
 — C. E. 181
 — C. F. C. 181
 — C. F. J. F. 176
 — C. J. T. 190
 — C. R. 185
 — C. W. 184
 — D. C. 183
 — E. 189
 — E. A. 191
 — E. B. A. 189
 — E. C. 191
 — E. F. 187
 — E. H. 175
 — E. K. 188
 — E. M. 179
 — E. M. A. 174
 — E. P. 178
 — E. T. G. 190
 — F. C. B. 181
 — G. C. F. 181
 — H. 191
 — H. A. 175
 — H. B. A. 186
 — H. C. C. 182
 — H. D. C. 177
 — H. G. 192
 — H. J. 171, 175, 179
 — H. K. 191
 — H. L. 183
 — H. M. 178
 — H. P. 182
 — H. R. G. 190
 — I. 184, 187

 Smidth, I. L. 192
 — J. A. 174
 — J. D. A. 174
 — J. E. 189
 — J. F. 187
 — J. F. J. B. 177
 — J. H. 172
 — J. K. 179
 — K. 191, 192
 — K. C. 188
 — K. E. 179, 184
 — K. H. P. 190
 — K. K. 188
 — L. G. 192
 — L. H. 188
 — M. 183
 — M. J. P. B. 177
 — M. K. 180
 — O. 192
 — P. 192
 — P. A. 184
 — P. C. A. 175
 — P. H. 176
 — P. H. C. 177
 — P. H. F. 176
 — P. J. G. 189
 — P. N. K. 189
 — S. E. 191
 — S. G. 192
 — T. 174, 192
 — T. G. 192
 — T. J. J. 185
 — T. P. 191
 — V. F. L. 188, 191
 — W. F. L. 184
 Smith, F. C. 124
 — L. C. 124
 — W. H. 125
 — W. M. 124
 Smith-Petersen, P. E. 140
 Sparre, N. M. 164
 Spinder, J. R. 176
 Stamer, J. C. 173
 — J. C. S. 173
 Stapel, L. E. 187
 Steenholt, T. 190
 Steenstrup, C. V. 13
 — G. 176
 Stein, H. A. E. 204
 Steinmann, P. F. 13
 Stensnæs, B. 216
 — H. W. 217
 Stephansen, A. 196
 — H. 196
 Stitzer, C. F. 34
 Stjernswård, G. J. 86
 de Stockfleth, C. 41
 — J. M. 41
 Strambou, P. J. W. 195
 Stryger, S. F. P. 142
 Suenson, A. 195, 200, 203,
 205, 206, 207, 208, 212,
 213, 217
 — A. C. 195, 196, 201
 — A. D. 202, 210
 — A. L. 197

- Suenson, B. 211, 214, 217
 — C. 205
 — C. E. 202
 — C. H. E. 214
 — E. 198, 203, 204, 208, 209, 211, 212, 216
 — E. C. 213, 216
 — E. D. 202
 — E. E. 208, 209
 — E. G. 208
 — E. M. 213
 — F. 217
 — G. 198, 212, 214
 — H. 199, 206, 217
 — H. F. 217
 — H. N. 200
 — J. 207, 216
 — I. D. 208
 — I. M. 203
 — J. 205
 — J. A. 193, 197, 199
 — J. A. L. 216
 — J. A. N. 214
 — J. D. 201
 — J. J. 202
 — J. J. I 194
 — J. J. N. 209
 — J. M. 195, 217
 — J. N. 197
 — J. N. B. L. 213
 — J. O. F. 202
 — K. 210, 212
 — K. C. D. 210
 — L. 200
 — L. A. 206
 — L. P. R. 66, 207
 — M. 200, 205, 217
 — M. H. 208
 — M. L. 197
 — M. L. W. 210
 — M. M. 217
 — M. N. 195, 200, 206, 216
 — N. 217
 — N. A. D. 214
 — N. C. 199
 — O. 210
 — O. F. 195, 196, 199, 201, 207
 — O. V. 66, 201
 — P. 215
 — R. M. 214
 — S. 206
 — S. R. 202
 — V. A. 212
 — V. E. 209
 — W. W. C. D. 210
- Suhr, C. A. S. 18
 — O. B. 18
- Svanholm, A. 100
- Svarre, A. T. 216
 — B. 215
- Svendsten, M. B. 59
 — N. A. 193
 — P. C. 59
 — V. A. 103
- Svitzer, A. C. 43
- Søfrensen, A. 155
- Søjberg, K. C. 105
- Sølling, A. N. 117
 — H. N. 187
 — P. N. 117
- Sølling-Jørgensen, E. 187
 — G. 187
- Sørensen, A. B. 100
 — C. 41
 — C. A. 147
 — E. 91
 — H. S. 189, 190
 — M. 91
 — P. 91
 — R. 31
- Söhn, E. 135
- Tegner, A. H. S. 134
 — C. P. 134
- Teisen, P. G. 152
- Terchelsen, P. 38
- Tetens, M. 208
- Thaehér, R. 84
- Thaulow, J. F. 167
 — N. E. 167
- Theisen, T. 104
- Thielsen, E. 88
 — E. L. 88
- Tholstrup, K. 76
 — P. 76
- Thomsen, E. 145
 — E. P. 145
 — J. 100
 — P. T. M. 143
- Thor, F. F. 214
- Tillge, E. A. 138
- Tillge-Rasmussen, G. 138
- Toft, A. M. K. 93
 — C. 96
 — N. 92
 — N. A. 92
 — O. A. B. 93
- Topsøe-Jensen, N. J. 189
- Torgersen, E. C. 202
- Tranberg, J. 81
- Treschow, F. V. 18
- Tryde, J. A. 55
- Tuchsen, C. F. 158
- Tucker, L. 72
- Tuthill, J. 58
 — K. H. 58
- Tønder, A. M. 159
 — H. C. 196
- Uldall, J. J. 199
 — O. 199
- Ulfers, C. E. 41
- Ulrich, G. G. 102
- Undahl, A. L. 156
- Ussing, J. L. 134
 — N. V. 134
 — S. V. 141
- Utne, E. L. 161
- Valmod, T. 148
 v. d. Velde, A. 158
- Vigoreux, M. 60
- Voigt, D. 124
 — F. 123
- Vonsild, J. W. 61
- Voss, C. M. C. 95
- Waach, A. S. 167
- Waltersdorff, A. 136
- Warburg, E. M. 56
- Wattson, M. 106
- Wedel, J. 12
- Wedell-Wedellsborg, F. J. 97
 — R. 97
- Wedén, A. K. 141
 — J. A. 141
- Wehtje, W. 89
- Weidemann, A. 157
 — A. M. 157
- Wellbach, P. 59
- Weinholdt, M. H. 10
- Werlin, A. C. 39
 — T. T. 39
- Werner, R. 72
- Wesenberg, W. F. 163
- West, K. C. 33
- Westenholz, I. 19
 — R. 19
 — T. E. 88
- Westermann, H. F. 99
 — M. A. 99
- Widerberg, C. E. 168
 — N. M. 168
- Wienberg, A. K. 61
- Willemoës, C. C. 13
 — C. S. W. 13
- Wilsbech, H. M. 93
 — P. B. 93
- Winkel, S. 96
- Winther, E. K. 139
- Wischmann, A. H. F. 144
- Wolff, J. 138
- Wolsted, M. W. 46
- Worning, K. 76
- Wright, B. S. W. (M). 113
 — M. 113
- Wulff, A. E. 92
 — F. C. 92
 — J. A. 57
 — M. R. A. 57
- Zeemann, F. J. G. C. 70
 — R. O. B. 70
- Zuber, P. J. F. 42
- Zwergius, C. 180
- Ørbech, C. 36
- Ørum, A. C. 54
 — A. M. 54
- Østergaard, C. M. 53
 — J. A. 53
- Østrup, M. M. 193

