



# Danskernes Historie Online

Danske Slægtsforskeres Bibliotek

## Dette værk er downloadet fra Danskernes Historie Online

**Danskernes Historie Online** er Danmarks største digitaliseringsprojekt af litteratur inden for emner som personalhistorie, lokalhistorie og slægtsforskning. Biblioteket hører under den almennyttige forening Danske Slægtsforskere. Vi bevarer vores fælles kulturarv, digitaliserer den og stiller den til rådighed for alle interesserede.

### Støt Danskernes Historie Online - Bliv sponsor

Som sponsor i biblioteket opnår du en række fordele. Læs mere om fordele og sponsorat her: <https://slaegtsbibliotek.dk/sponsorat>

### Ophavsret

Biblioteket indeholder værker både med og uden ophavsret. For værker, som er omfattet af ophavsret, må PDF-filen kun benyttes til personligt brug.

### Links

Slægtsforskeres Bibliotek: <https://slaegtsbibliotek.dk>

Danske Slægtsforskere: <https://slaegt.dk>

# SLÆGTEN SONNICHSEN

OG DE DERTIL HØRENDE

## SLÆGTER THOMSEN OG KROMANN

AF SØNDERHO PAA FANØ

Fra Reformationens Indførelse i Danmark  
til vore Dage

*Anden reviderede og forøgede Udgave*



*Udarbejdet af*

A. P. SONNICHSEN . S. SONNICHSEN

N. M. KROMANN

**SLÆGTEN SONNICHSEN  
OG DE DERTIL HØRENDE SLÆGTER  
THOMSEN OG KROMANN**

# SLÆGTEN SONNICHSEN

OG DE DERTIL HØRENDE

## SLÆGTER THOMSEN OG KROMANN

AF SØNDERHO PAA FANØ

Fra Reformationens Indførelse i Danmark  
til vore Dage

*Anden reviderede og forøgede Udgave*



*Udarbejdet af*

*A. P. SONNICHSEN . S. SONNICHSEN*

*N. M. KROMANN*

1940  
CENTRAL-TRYKKERIET  
NYKØBING F.

**D**A „SLÆGTEN SONNICHSEN“ udsendtes i Aaret 1908, blev der i Forordet redegjort for Bevæggrundene dertil, nemlig at hædre Forslægten og bevare Minderne om den ved at give de nulevende Efterkommere Kendskab til, fra hvem de i de forskellige Slægtsgrene nedstammede. Denne Udgave er forlængst udsolgt, og da navnlig den yngre Del af Slægten derfor vedholdende har anmodet os om, at en ny forøget Udgave maatte tilrettelægges og udkomme, har vi ikke villet undslaa os for at imødekomme dette Ønske.

Af de første



P. Sonnichsen

Udgivere er Købmand P. Sonnichsen død 1925; han og for øvrigt ogsaa hans afdøde Hustru (jfr. *Æ. I. 2 Q. 1*) omfattede Slægtsforskningen med den største Interesse, og begge var vist



Anne Sonnichsen

nok Drivfjederen i Udgivelsen af den første Udgave, hvorfor vi herved med Tak særligt vil mindes dem. Vi, hans 2 Sønner og Medarbejdere ved første Udgave, har til denne Udgaves Tilrettelæggelse og Udgivelse suppleret os med medunderskrevne Fabrikant N. M. Kromann i Esbjerg, som ogsaa er af Slægten.

Idet vi henviser til, hvad der er fremført i første Udgave, skal vi yderligere meddele følgende, der senere er kommen til vor Kundskab.

Hvad vi véd om Slægtens allerældste og om Navnet Sonnich eller Sonnichsens Oprindelse er kun lidt. Navnet *Sonnich* og *Sonnichsen* findes dog ofte i Riberhus's Lensregnskaber vedrørende Fanø; de gaar tilbage til 1537. Navnet



P. Sonnichsens Signet

maa sikkert udledes af det frisiske Navn Sönneck, der vel er Betegnelse for »lille Søn«.

Om *Sonnich Sørensen*, den Mand, vi nu paa Hovedtavlen begynder vore Slægtsoptegnelser med, véd vi ifølge et Tingsvidne af 9. Februar 1632 ved Fanø Birketing, at hans Hus er blevet ødelagt af een en kort

Tid i Forvejen værende Stormflod. Han maa altsaa have været bosat i Nærheden af Havnen. Han var jo ogsaa Fisker. Siden har han saa bygget eller købt nedennævnte Gaard.

Som alle Beboere paa Fanø dengang var ogsaa han fattig, og han er af den Grund efterhaanden bleven skyldig til Købmand og Raadmand Bagge Baggesen i Ribe den anselige Sum af 489 Sletdaler for Varer og Materialer til sit Fiskeri med paaløb-

ne Renter m. v. Da *Sonnich Sørensen* i 1659 afgaar ved Døden, bliver Enken afkrævet Beløbet, som hun er aldeles ude af Stand til at kunne betale. Kreditor foretager sig dog intet videre overfor Enken førend i 1663, da han ved Forlig af 4. Maj efter forudgaaet Retsforfølgning ifølge Tingbogen overtager *Sonnich Sørensens* Ejendom med Løsøre til fuld Afgørelse af Mellemværendet. — Boets Ejendele opgives da at være følgende:

Et 12 Fags Salshus med søm- og nagelfaste

Ting vurderet til .....	52 Sletdaler
Et 12 Fags Ladehus .....	12 —
Hjemtoften inden Digerne .....	250 —
En Mandsdel Eng paa Mandø-Hølade .....	70 —
Skiden-Hjørne paa Mandø-Hølade .....	53 —
2 unge Køer, den ene blisset, den anden sort..	20 —
1 brun og 1 blisset Hest med Vogn .....	25 —
1 gammel broget Ko .....	7 —

489 Sletdaler

Sonnich Sørensens Søn, *Niels Sonnichsen*, var Gaardmand, Landfoged og Kirkeværge (jfr. Hovedtavlen). Han har 1. Marts 1675 udstedt Obligation for et Laan paa 50 Sletdaler, ydet ham af Proprietær Niels Nielsen paa Enderupholm.

Ved Ansættelse til Kvæg- og Kopskat i 1678 opgives, at han har: Hustru, 1 Søn og holder Pige. Hans Kreaturhold er 2 Køer, 2 Heste, 2 Ungkreaturer, 8 Faar og 1 Svin, og han ejer bl. a. et Stykke Eng paa Mandø-Hølade ved Ribe og skal ialt betale i Skat 2 Rdl., 2 Mk., 14 Skil., det højeste Beløb, der da svaredes af nogen i Sønderho.

Hans Søn, *Jens Nielsens* Navn betegnes forskelligt i Kirkebogen og i gamle Dokumenter. I Tingbogen opføres han forskellige Steder med Navnet Jens Nielsen *Sonnichsen* eller Jens Nielsen, kaldet *Sonnichsen*; men ved hans Dødsdag staar der i Kirkebogen mærkeligt nok Jens Nielsen *Thomsen*, hvilket sidste Navn, der ogsaa er anført ved Hustruens Død, muligt kun er tilføjet for at undgaa Forveksling med andre ved Navnet Jens Nielsen og kan hidrøre fra Moderen, Maren Thomasdatter.

Hans Hustru, Ellen Hansdatter, kaldet Ellen Fanning, var Datter af Møllebestyrer Hans Hansen og Hustru Muncke i Nordby. Dette Ægtepar stammede fra Øen Nordstrand. Under den store Stormflod 10. og 11. Oktober 1634, da Nordstrand næstendels gik under, reddede Hans Hansen en rig ung Pige ved Navn Muncke fra at drukne, og med hende blev han senere gift. De flyttede derefter til Nordby og overtog Driften af den i nogle Aar i Forvejen dersteds opførte Mølle<sup>1)</sup>.

<sup>1)</sup> Bilag til Aarhus og Ribe Stifters Journal A. Nr. 5719, 1747 (Rigsarkivet). Se „Fanøs Historie“, 2. B., Side 53 f. f.

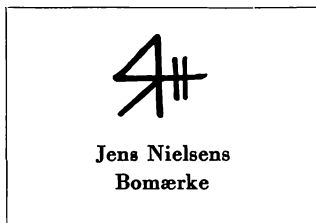

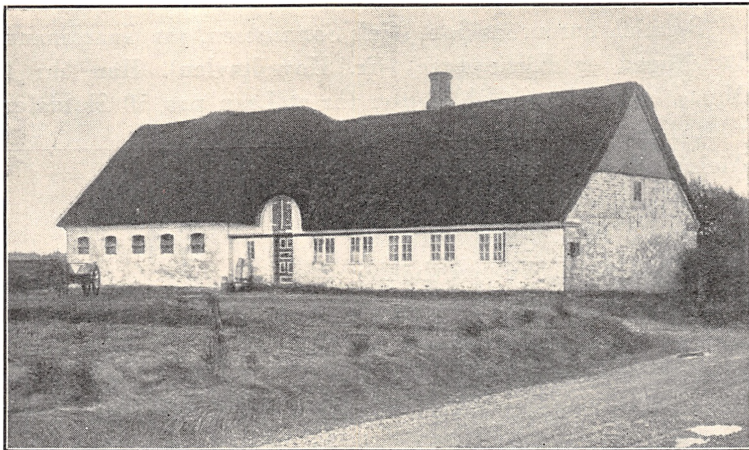

Slægtsgaarden. — Den forhøjede Del af Gaarden er af yngre Dato, og den lavere Del er i den senere Tid forhøjet i Lighed dermed. — Ejers og beboes nu af Marius Nielsen

Ved Svigermoderen Munckes Død giver Jens Nielsen og Hustru Ellen Afkald paa Arv efter hende og hendes Mand, idet de ifølge Indførelse i Tingbogen 16. Marts 1680 »gav unge Hans Hansen, Møller, en fuld, fast, tryk, urykkelig og uigjenkaldelig Afkald for al deres Arv og Arvelod, de kunde tilfalde efter deres salig Moder Muncke Hanskone og efter deres Fader gamle Hans Hansen være sig udi Huse og Bygninger, Mølle og Møllerredskab, Ager og Eng, Grund og Ejendom, Fæ og Fæmon, rørendes og urørendes, aldeles intet undtaget i nogen Maade. . . ., saa Ellen Hansdatter og heudes Arvinger skal være og blive kravløs for foreskrevne Arvepart efter bemeldte deres salig Moder Muncke Hanskone og deres Fader Hans Hansen for født og ufødt til evig Tid. . . .«.

Ved Jens Niensens og Hustrus Guldbryllupsfest holdt Stedets Sognepræst Chr. O. Engelstoft en Tale, som siden udkom i Trykken; et Brudstykke af den findes gengivet i »Fanø Ugeblad« for 25. Juni 1938; i dette og følgende Numre findes en Del fyldige Oplysninger om Jens Niensens Liv og Færd, meddelt Bladet af N. M. Kromann.

Jens Nielsen ejede (som Arvefæste under Riberhus Ladegaard) den Gaard, der nu ejes og beboes af Sogneraadformand Marius Nielsen, og som indtil for faa Aar siden Gang efter



Søndersøe  
 d. 29 Decembris  
 Anno 1744

Deres Excellence  
 Højværdigheden for Gehejme  
 og Wijsk. Befalingsmand i Gensidig

Alvorlig Tjenest og iindsendt  
 Cinnis

Sonnick Jensen  
 møll

Slutningen af et Brev fra Sonnick Jensen Møller til Stiftsbefalingsmanden i Ribe



Sønderho Mølle. nedbrændt 1894

Gang har været i Slægtens Eje lige fra Sonnich Sørensen ejede den; se derom i »Fanøs Historie«, 2. B., Side 225.

Om Jens Nielsens Søn *Sonnich Jensen Møller* (jfr. Hovedtavlen og Billedet af hans Gravsten, Billed II) véd vi, at han var Sognefoged, og at han som Sognets første Mand og paa dettes Vegne købte Sønderho Sogn og By af

Kronen ved offentlig Auktion paa Raadhuset i Ribe den 10. Juli 1741. Se herom i »Fanøs Historie«, 1. B., Side 27 f. f. — Sognets Hartkorn var 17 Tdr., 4 Skp., 1 Alb. a 97 Rdl. Kurant pr. Td. Land, og herfor betaltes 1698 Rdl. 3 Skil. — Andre Oplysninger om *Sonnich Jensen Møller*, hvis Tilnavn *Møller* hidrørte fra, at han ejede og drev *Sønderho Mølle*, findes i »Fanøs Historie«, 2. B., Side 44 ff, 77, 225, og 3. B., Side 144, samt i N. M. Kromanns Artikel om ham i »Fanø Ugeblad« for 5. og 12. Februar 1938.

Sønnen *Thomas Sonnichsen Møller*, som oprindelig var Skibsfører (jfr. Hovedtavlen og Gravminde IV og V), blev Ejer af Møllen efter Faderens Død. Den var da saa forfalden, at den nødvendigvis maatte nedbrydes (se »Fanøs Historie«, 2. B., Side 77 f. f.), og da den laa langt Vest for Byen, blev den af Th. S. M. nyopførte Mølle opført et Par Tusinde Skridt nærmere Byen, det Sted, hvorpaa den nuværende Mølle endnu staar. Her brændte den Aar 1770, og i dens Sted opførte Th. S. M. en ny, som stod til 1894, da ogsaa den brændte. — Th. S. M. skænkede 1765 *Sønderho Kirke* en Lysekrone, som endnu findes dér.

*Thomas Sonnichsen Møllers Søn Peder Thomsen* (jfr. Tavle »Thomsen« og Gravminde VI og VII) med Tilnavn

Møller, med hvilket sidste Navn han dog aldrig underkrev sig, bliver efter Faderens Død Medejer af Møllen. P. Th., der begyndte som Sømand, blev Skibsfører og senere i mange Aar forpagtede de Kongelige Strande paa Mandø, Fanø og i Vester Herred i Forbindelse med at være Strandingskommissær. Han var tillige Medejer af Høngaard med Mølle samt Nordby Mølle og Kærgaard ved Bramminge. Herved tjente han en efter Datids Forhold mægtig Formue.

— I sit Testamente betænkte han Sognets Fattige og Skolen med betydelige Gaver, og af hans Formue udsattes 10.000 Rdl. Kurant = 32.000 Kr., hvilken Sum dog ved Statsbankerotten i 1813 blev omskrevet til 3500 Rigsbankdaler = 7000 Kr., hvoraf alle hans nulevende Efterkommere endnu nyder Renterne.

Om hans Liv og Færden se »Fanøs Historie«, 3. B., Side 459, Navneregistret, og »Fanø Ugeblad« for 12. Marts 1938 og ff.

*Jens Jensen Sonnichsen*<sup>1)</sup> (jfr. Tavle *Æ.*) har sikkert været en intelligent og oplyst Mand, hvad hans mange betroede Stillinger som Sognefoged, Lægdsmand, Kirkeværge, Branddirektør og Bogholder ved Karantænevæsenet etc. vidner om. — Efter i 19 Aar at have faret til Søs som Skipper blev han i 1792 Toldfuldmægtig i Sønderho, og de Skrivelser, som han i denne Egenskab har sendt Toldkamret i Ribe, hvorunder Sønderho da sorterede, og som vi har haft Lejlighed til at se, var affattede i korrekt Kancellistil, hvilket

<sup>1)</sup> Se „Fanøs Historie“, 3. B., Side 459, Navneregistret og jfr. Hovedtavlen og Gravminde VIII og IX.



Peder Thomsen

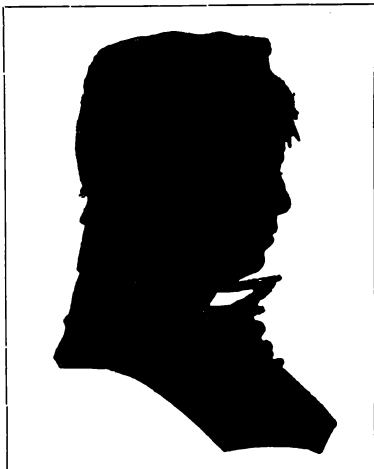

Jens Jensen Sonnichsen,  
Sognefoged, Branddirektør m. v.

tyder paa stor Skrivekyn-  
dighed, hvad ogsaa flere  
Regnskabsbøger og Chri-  
stian V's danske Lov, som  
han har afskrevet, og som  
er skænket Varde-Museets  
Fanø Afdeling, bærer Vid-  
nesbyrd om. Vi gengiver hos-  
staaende hans Haandskrift  
og Navnetræk i Faksimile.

*Jens Jensen Sonnichsen*  
(jfr. Slægt **Æ.** III), der var  
Søn af fornævnte J. J. S.,  
har for sine næsten alsidige,  
praktiske Kundskaber gjort  
sig fortjent til Omtale. Han  
var saaledes Skibsbygger,

Snedker, Gørtler, Billedhugger, Ur-, Kompas-, Bøsse- og In-  
strumentmager, saa der for hans Vedkommende virkelig var  
Sandhed i følgende Ord, han plejede at sige: »Alt, hvad man  
kan tænke sig, kan man lave«. Af hans Arbejder eksisterer  
der endnu Ure, der viser Tiden, og i Sønderhø Kirke ses 3  
Lysekroner, hvoraf én med hans Navn indgraveret, ligesom  
der paa Kirkegaarden findes 3 kunstfærdig og med ophøjet  
Skrift udførte Ligsten, nemlig en liggende Øst for Kirken  
over Peder Hansen Brinch. en liggende Vest for over Sonnich  
Pedersen Møller og en opretstaaende Nord for, foruden flere  
paa Nordby Kirkegaard. Disse sidste Arbejder vidner om  
stort Geni, særlig naar man tager i Betragtning, at han aldrig  
havde faaet Undervisning i Sten- eller Billedhuggerkunsten,  
og at han endog selv forfærdigede sit Værktøj hertil. Der  
fortælles for øvrigt, hvorledes han lærte dette Arbejde. Som  
Dreng stod han og saa paa, at Billedhuggerne i Vaabenshuset  
tilhuggede Ligstenene over Thomas Sonnichsen Møller m. fl..  
og da det blev forbudt ham, sneg han sig op paa Loftet og  
saa derfra gennem et Hul, hvorledes Billedhuggerne bar sig  
ad. — Desværre er hans Værktøj, Tegninger og Opskrifter —  
af Uvidenhed om den Værdi, dette havde — for nogle Aar  
siden bleven tilintetgjorte.

*All høiherkommene og ligelidende Gemynd af Brand Casatens  
 Gradual for Fanø, pag 177 - ind Attesteres -  
 Sønderhøe den 25 April 1805. -*



*J. Sonnichsen  
 Brand. Directeur -*



**Peder Thomsen (Møllers) Signet**  
 Tavle »Thomsen«

(P. T. er af en senere Ejer omdannet til J. T.)



**Jes Jensen Sonnichsens Signet**  
 Slægt A. I.



**Skibsbygmester**  
**Søren Jessen Sonnichsens Signet**  
 Slægt A. I. 2

SLUTNING AF ET BREV TIL RIBE TOLDKAMMER

G. Prægt und Amelig  
og Redelig Gælder til den faulde: fra mig og mine sønner  
forbliver mig og mine sønners skyldskyld

Sønderhav Expeditionens  
Contour den 9<sup>de</sup> Oct. 1795

Subskription  
Cinunt

Wormslyen

J. S. og de forresten at Attestere Maaltes rigtighed paa Maaltes omme  
paa no ing millig at giøve iht paa deuen og deuen fau for  
maaltes, som den milligam. — —

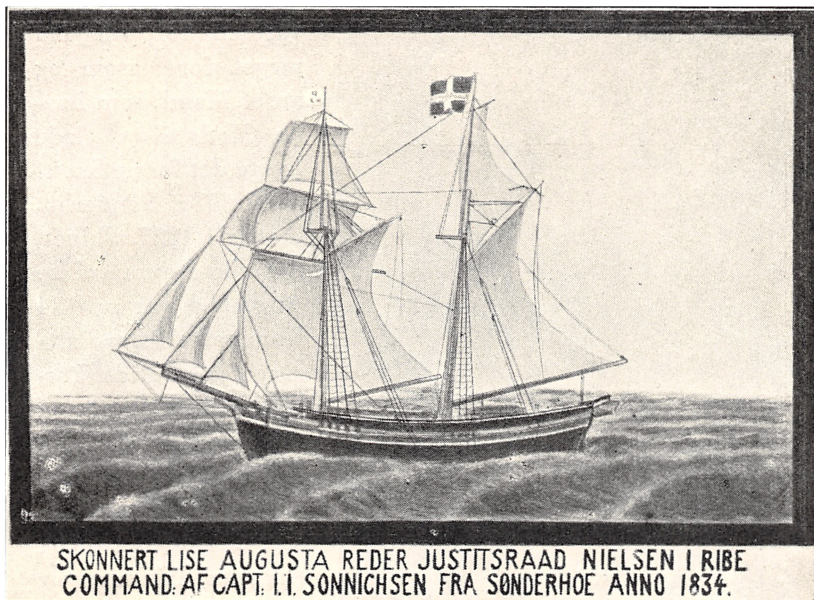

Han var Genstand for en smigrende Omtale af Sognepræst J. C. Biering, der besvarer en Kancelliskrivelse af 29. November 1809 om, hvorvidt der i Sognet maatte findes udmærkede Mænd, saaledes:

„Som Kunstner udmærker sig her Jens Sonnichsen, der uden synderlig Veiledning er en udmærket duelig Snedker, forfærdiger nydelige Keiserhatoller m. m., er efter Rensderes Dom en særdeles god Bøjsmager, arbejder næsten i alle Metaller, dreier godt, har især gjort nydelige Fløitepositiver, der endog udenlands ere agtede, alt blot efter ypperlig mekanisk Genies Veiledning. End lægges hertil, at han indhugger smukt Ligsten, som flere Gravmonumenter her kunde vidne. Han fortjener den Agtelse, hans mekaniske Genie har erhvervet ham, men mangler den Opmuntring, hans Venner ønske ham. Sandheden af dette og hans Bestedenhed og moralske Værd kan hans Sognepræst bevise med Glæde.“

Broderen Jes Jensen Sonnichsen, kaldet »lille Jes« (jfr. Slægt A. IV), skal lige i Forbigaaende nævnes, fordi han



Skibsfører Jes Jensen Sonnichsen og hans anden Hustru Anne Nielsdatter, Datter af Skibsfører Niels Andersen

var en for sin Tid meget foretagsom og anset Mand, som havde Mod til at lade bygge det første Skonertskib i Sønderho, nemlig i 1827. Skibet, der fik Navnet »Lise Augusta«, var paa 34 Kommercelæster, alt-  
 saa efter Datids Forhold et stort Skib, og blev opkaldt efter Justitsraad og Amtsforvalter i Ribe Nielsens 2 Døtre, Lise og Augusta; Nielsen var nemlig Medreder i Skibet. Om dets Forlis paa Fanø, se »Fanø Ugeblad«, Nr. 2186, 1939.

J. J. S. har i Tidsrummet fra 1848 til

kort Tid før sin Død ført en Dagbog, hvori han har gjort Optegnelser, bl. a. om sine 2 Sønners og 7 Svigersønners Rejser; de var alle Skibsførere. Desuden skriver han i Bogen om mangt og meget, der er passeret i Sønderho i nævnte Periode, og om Driften af sit Avlsbrug og sine offentlige Virksomheder. Der er Notitser for hver Dag i Aaret, og altid begynder han med en Omtale af Vejret og Vindretningen, som det sig hør og bør for en gammel Sømand. Han ejede og boede i den Ejendom, der nu anvendes som Feriekoloni for Esbjerg Kommunes Skolebørn. Nævnte Dagbog er i Fabrikant P. S. Thøgersens Eje.

Paa hosstaaende Billede ses 5 af Jes Jensen Sonnichsens Døtre paa Datteren Anne Jesdatters og Jens Svendsen Sørensens Diamantbryllupsdag 19. Juli 1906. Diamantbruden med Buketten, se *Æ.* IV. 6<sup>1</sup>. Ved Diamantbrudens Side staar Maren





5 af Skibsfører Jes Jensen Sonnichsens Døtre  
*5 daughters of shipmaster Jes Jensen Sonnichsen*

Jesdatter, se 4<sup>I</sup>, og i forreste Række fra venstre Mette Jesdatter, se 5<sup>I</sup>, Karen Jesdatter, se 2<sup>I</sup>, og Karen Jesdatter, yngre, se 10<sup>II</sup>.

Endelig skal vi ikke undlade at nævne en Søn af foranævnte Jens Nielsen og Ellen Hansdatter Fanning, nemlig Hans Jensen Møller, der begyndte som Sømand, blev Skibsfører og derefter Storkøbmand i København, hvorved han blev en rig og anset Mand. Han blev født i Sønderho 15. Oktober 1684 og døde i København 18. November 1746. Hans Hustru hed Giertrud Paulsdatter, og hun døde 1740.

For at bevare Mindet om Hans Jensen Møller skal vi her anføre et lille Afsnit af, hvad Sønderhos daværende Sognepræst skriver i Kaldets »Liber daticus« om ham, da det ogsaa er en Del af Sønderho Kirkes Historie:

„Choret er omklædt og nogenledes prydet, og staaer paa for ved Stolerne disse Ord: Chorets Omklædning og Prydelse haver Hans Jensen Müller, her barnefødt, boendes i Nisbenhavn, ladet bekoste Anno 1732.

Fra Choret indtil Enden af Kirken hænger 3 Messing Lyse-Kroner, hvori og er Lys om Vinter-Aftener under Aften-Bøn. . . . . Den 2den har Hans Jensen Müller givet til Kirken 1720, med 9 Arme<sup>1)</sup>).

Foruden ommeldte:

- 1) Chorets Omklædning og Prydelse,
- 2) Det smukke Jern-Bænk<sup>1)</sup> om Alteret,
- 3) den mellemste af de 3 store Lyse-Kroner  
haver velbem.te Hans Jensen Müller endnu givet:
- 4) En kostbar fin rød Fløvels Messe-Sagel, rigelig med breed Guld-Tresser og en Sølvbroderet Crusifik besat 1719,
- 5) Fin grøn Fløvel og lange sorte og grønne Silke-Tryndser om Prædike-Stoelen 1722,
- 6) En Alter-Bog, i fin grøn Fløvel indbunden og med Sølv rigelig beslagen<sup>2)</sup> 1726.

Foruden denne Gavnildhed, som bem.te Hans Jensen Müller lod see imod Sønderhos Kirke, beviste han og stor Godhiertighed imod hans gamle og høyst trængende Forældre, navnlig Jens Nielsen og Ellen Hansdatter, som vare de, for hvilke Hr. Engelstofft den 3die Marts 1730 holdt een i Trykken udgiven Tale om Texten Ps. 71, Vers 17 og 18, da de havde levet i Ægteffab tilsammen i 51 Aar og aflet 14 Børn<sup>3)</sup> – hvilket Bryllup bem.te Hans Jensen Müller, selvnærværendes, bekostede og derefter tog Afsted med sine bedagede Forældre.

1) Benyttes endnu.

2) Sølvbeslaget benyttes paa den nuværende Alterbog.

3) Landsarkivet har dog kun givet Oplysning om 13.



Smaapiger i Fanødragter

Guds Forsyn gjorde ham af en Fattig til riig, til sin Ære, denne fattige Kirkes, fattige Forældres og mange Gydstendes Nytte og Forsorg. Han kom i Orlogs-Tiid til R-havn, var en brav Søe-Admiral, og paa Flaaden vdiiste bestandig Tapperhed, som hand blev anseet og velbelønnet for. Siden blev hand gift med en riig Skipper-Datter i Riøbenhavn, hvorfra hand foer nogle Aar til Søes og tjente meget, som og hans Broder Jens Müller, Skipper ibedem. Med hands Hustru afledte hand en Datter, som siden blev gift med Justitsraad Sonne i Riøbenhavn. Til sidst brugte hand stor Navigations-Handel, og i denne Qualitet døde hand i Riøbenhavn i Aaret 1745 (rettelig 1746) . . . . .

Ved Nøgles, og især ved oftbem.te Seig.r Hans Jensen Müllers Gavnildhed, er denne fattige Kirke nogenlunde holdt i Stand og prydet. Giv Gud! at den nu igien maatte finde saadanne runde Hiælper i sin nuværende Trang“.

Hans Jensen Møller og Giertrud Paulsdatters eneste Datter Ellen Johanne Hansdatter († 1746) blev gift med Jens Michael Sonne<sup>1)</sup>, som var Højesteretssagfører, Justitsraad og indehavende flere Titler og offentlige Bestillinger; han døde 5. Januar 1763 i København.

Denne Sidegren af Slægten har vi ikke turdet medtage,

<sup>1)</sup> Se om ham i Hjorth Nielsen: Danske Prokuratorer, København 1935.



Konfirmandinde - *candidate for confirmation*

fordi den er saa omfangsrig; men vi skal dog til Orientering oplyse, at Højesteretssagfører Sonnes eneste Datter Johanne Magdalene Sonne blev gift 1761 med Sø- og Landkrigskommissær Søren Testrup til Viffertsholm og Lille Restrup, han døde 1819. — Fra dette Ægtepar nedstammer en anselig Slægt spredt over hele Landet. Vi skal kortelig nævne nogle af dens Medlemmer.

Af Søren Testrups og Johanne Magdalene Sonnes Børn blev kun en Datter Marie gift — i 1797

med Jens Jensen Foss til Ovegaard, Ove Sogn i Hindsted Herred. Af denne Slægt lever en Del i Koppes Mølle, Aars og i Nibe og Omegn. En Datter af J. J. F., Ane Foss, f. 1807 † 1868, blev gift med Lærer og Kirkesanger Niels Gøring Theilgaard<sup>1)</sup>, sidst i Veggerby ved Nibe; han døde 1894. I dette Ægteskab var der 8 Børn. En Søn af J. J. F. var Herredsfuldmægtig i Hobro. Af Slægten Theilgaard findes adskillige i Aars-Hobro-Egnen, medens et Par er kommen deres Ophav nærmere, idet de for Tiden bor i Nustrup ved Gram. I 1916 døde i Kolding Otto Godtfred Samuel Foss, 69 Aar gammel. Han havde 3 Børn og mange Børnebørn. Overser-

<sup>1)</sup> Skolebestyrer Thorvald Madsen i Odder har under Udarbejdelse en Slægtsbog, hvori ovennævnte Slægt Theilgaard og Efterkommere vil blive optaget.

gent N. Mosbæk i Aalborg, f. 1876, senere bosat i København, er indgiftet i Slægten Theilgaard. Han har bl. a. en Søn, Harry Mosbæk, der er cand. jur., og en Søn, Holger Mosbæk, der er Sagfører i København.

Laurits M. Lauritsen, Teglværksejer i Stenstrup, Fyn, (tidligere Esbjerg) er indgiftet i Slægten (se Kraks Blaabog). I Stenstrup bor ligeledes af Slægten Forretningsfører Søren Foss Testrup. —

Naar vi nu udsender en revideret og forøget Udgave af

vor Slægtsbog, kan vi ikke undlade at bemærke, at trods den store Hjælpsomhed og Forstaaelse, der ved Indsamlingen af Stoffet dertil er vist os fra den allerstørste Del af Slægten, har det været et mægtigt Arbejde, vi derved har paataget os, et Arbejde, der dog kun har været os til stor Glæde.

Desværre har det ikke været os muligt at finde flere af de i Amerika boende Slægtninge, ligesom en Del af disse har ladet vore gentagne Henvendelser ubesvarede. —

Det er højst usandsynligt, at der i et Værk som dette ikke skulde findes Fejl og Mangler trods al udvist Omhyggelighed ved Tilrettelægning af Stoffet. Vi beder derfor om, at Vedkommende, der finder saadanne Fejl og Mangler, giver os fornøden Oplysning derom. Rettelserne og eventuelle Tilføjelser vil da blive trykt og tilsendt Bogens Købere. —



Brud - bride

Saa sender vi til kendte og ukendte Medlemmer af Slægten vore varmeste og hjerteligste Hilsener og en Henstilling til dem af Slægten, som ikke har betraadt Forslægstens Jord, i det mindste een Gang at aflægge denne lille Plet, Fanø, et Besøg, om det er muligt. Her, hvor Forslægten i saa mange Generationer har arbejdet og kæmpet sig frem til Udkommet, kæmpet bl. a. mod Stormflodernes og Sandflugtens Hærgning, men hvor den ogsaa trods al Modgang har levet med Tilfredshed i Hjerte og Sind og under lykkelige Kaar, selv om de for manges Vedkommende til Tider var trange.

Kom til Fanø i Sommer og Sol og se de smukke Klitformationer, den vidunderlige Badestrand, fra hvilken faas de herligste Bade, og hvorpaa der kan køres, cykles og biles, kom og nyd Morgengryets Ynde her, se Solen, naar den gaar i Hav, — det er et vidunderlig smukt og betagende Syn, aflæg Kirkerne et Besøg og betragt deres Indre, her, hvor Forslægten og saa mange nulevende af Slægten er døbt, konfirmeret og ægteviet, og fra hvilke de sidste Ord er talt om de afdøde, førend de stedtes til Hvile i Jordens Skød, kom og lyt ogsaa til de samme Kirkeklokker, som har ringet baade til Fest og til Alvorstider gennem mange Generationer af vor Slægt!

Dernæst henstiller vi til Slægstens Medlemmer, der jo nu i Modsætning til tidligere Tider er spredt ikke alene her i Landet, men ogsaa omkring i andre Lande og Verdensdele, hvor som helst de mødes, at holde sammen og mindes det gamle Ord: »At Blodets Baand binder«, saadan som det i Aarhundreder har været Tilfældet paa vor Hjemø.

For de Personers Vedkommende, som findes omtalt i en eller anden Haandbog eller i et Tidsskrift, og hvorom vi har faaet Kundskab, har vi dels ved Fodnoter og dels ved Bogstaver efter Navnet henvist dertil; saaledes betyder D. »Danmarks Flaade«, København 1934, F. »Det danske Fyrvæsens Historie«, 1927, N. »Navigatørernes Bog«, M. »Maskinmestrenes Bog« — en Stjerne vedføjet, at Omtalen er med Billede.

For de sidste 30—40 Aars Vedkommende findes udførlige Nekrologer over afdøde og Omtale af Sølv-, Guld- og Diamantbryllupper, Jubilæer, runde Tal o. deslige om Slægten under

de paagældende Data i »Fanø Ugeblad« og Dagspressen<sup>1)</sup> i Esbjerg, ligesom der for manges Vedkommende i »Fanøs Historie« findes Omtale af flere af Slægten med Billede.

Lægers Biografier kan findes i de forskellige Udgaver af »Den danske Lægestand« og er derfor ikke nævnt ved Lægernes Navne her i Bogen.

Hvor ingen Stedbetegnelse findes for Personers forskellige Data, er denne den samme som nævnt hos den sidste med Stedbetegnelse anførte Person, og hvor Stedbetegnelsen ikke er bleven os meddelt, er dette betegnet ved. . . .

Hvor Data og andet i denne Udgave er forskellig fra første Udgave, maa vi holde for, at denne Udgave har det rigtige.

Det har været fristende for os at forsyne denne Slægtsbog med Billeder af Slægtens Medlemmer, hvad vi dog af mange Grunde ikke har turdet indlade os paa ud over de faa, der findes i Indledningen, og som vi mener er af særlig Interesse. Dog har vi optaget Billeder af Fanøs Kirker og deres Indre og af nogle Huse, der har tilhørt Slægten, for at vise Fanøs typiske Bebyggelsesmaade, samt endvidere af nogle Skibe tilhørende Slægten, for derigennem at mindes Søfarten som Næringsvej for den allerstørste Part af Slægten. — Og for at bevare Mindet om Fanø-Kvindernes smukke Dragter, har vi ogsaa medtaget nogle af disse.

Foraaret 1940.

*A. P. Sonnichsen,*  
fhv. Prokurist, Nykøbing F.

*S. Sonnichsen,*  
fhv. Toldkontrolør, Kolding.

*N. M. Kromann,*  
Fabrikant, Esbjerg.

---

<sup>1)</sup> Fra ethvert Bibliotek kan rekvireres alle her nævnte Haandbøger, Tidsskrifter, Uge- og Dagblade, hvilket meddeles til Efterretning for dem, der maatte ønske at studere her i Bogen gjorte Henvisninger.

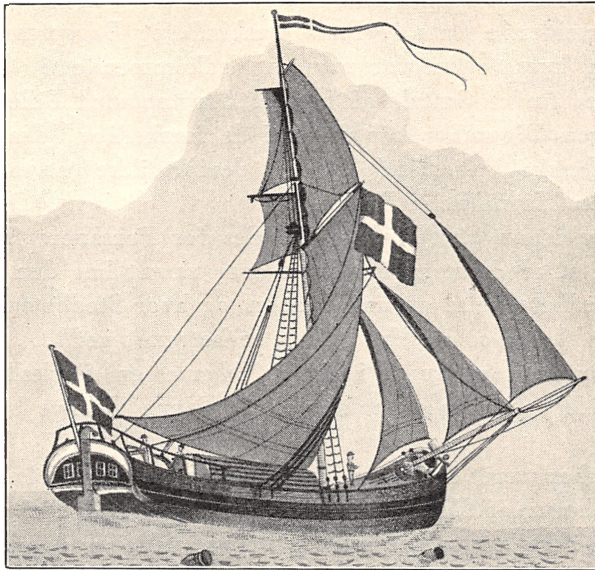

Evert „Fru Marie“, 10 K. Læster, bygget i Sønderho 1793, ført af Mads Sørensen Jessen, hvis Datter, Maren Madsdatter, var gift med Math. P. Brinch, se Anetavle Brinch, Side 9.

Fanø is a small island in the North Sea, scarcely 20 kilometres long, and with a population of — at present — about 3000. Formerly Fanø belonged to the Crown, and then the population was under the necessity of living by fishing, as the navigation to Ribe and surrounding islands was a privilege held by the citizens of Ribe, who took particular care that no one secured a footing in their rights. But in the year of 1741 the King put Fanø up for public sale at the town hall of Ribe, and then the inhabitants of Fanø bought the island. In the case of Sønderho this village was bought by *Sonnich Jensen Møller* (see the main table). From now the navigation made a rise — at first only with small ships of about 10 commercial lasts, see the subjoined picture, and about the year of 1880 Fanø had a fleet of 148 ships with a tonnage of about 17,000 registered tons, all of them wooden ships. Later on they changed to larger ships built of iron. In 1897 the tonnage was 99 ships but with a capacity of about 50,000



registered tons. Now — as is known — the navigation with sailing ships has come to an end, and Fanø owns no more sailing ships. Its last ship was sold in 1918.

In the period of the sailing ships Fanø had several big shipwright's yards. During the period of 1760—1895 more than 1000 large and small ships have been built on Fanø.

Characteristic of Fanø is the dress that is worn by the women, but that is also declining now. Hardly 190 wear it, and of them no one under 60 years of age. See the different pictures of the dress in this book.

Fanø has beautiful down formations and a magnificent stoneless bathing beach. Many guests use it in summer to take a refreshing bathe in the sea. Several big modern hotels and many first-rate boarding houses can receive a great number of tourists, and at the beach there are several hundred bungalows and cottages owned by the annually recurring public seeking recreation on Fanø.

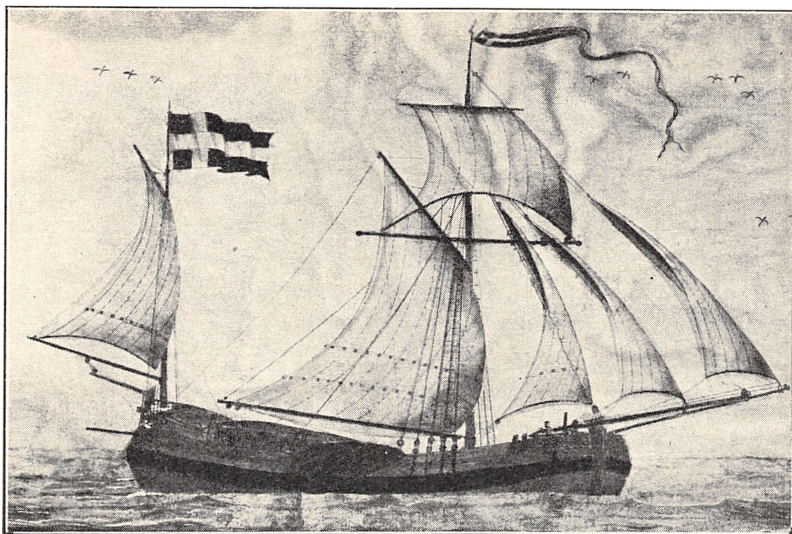

Smak „Johannes“, 16 K. Læster, bygget i Nordby 1801, Reder Mikkel Johansen, hvis Datter, Maren Mikkelsdatter, var gift med Thomas Lauridsen Brinch, se Anetavle Brinch Side 4, og Datter, Anne Mikkelsdatter, gift med Søren Lauridsen Brinch, se Anetavle Brinch Side 5.

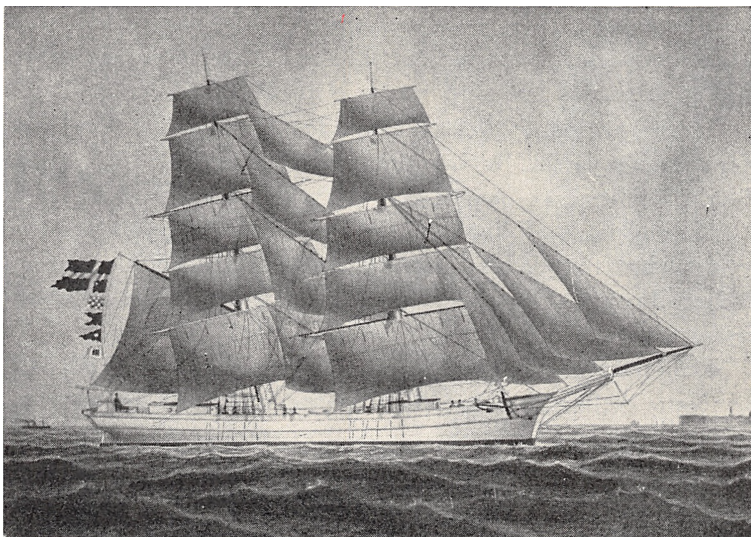

Briggen „Familiens Haab“, bygget i Sønderho 1870, ført af Niels Madsen Kromann, se Slægt Kromann 2. A<sup>l</sup>. a.

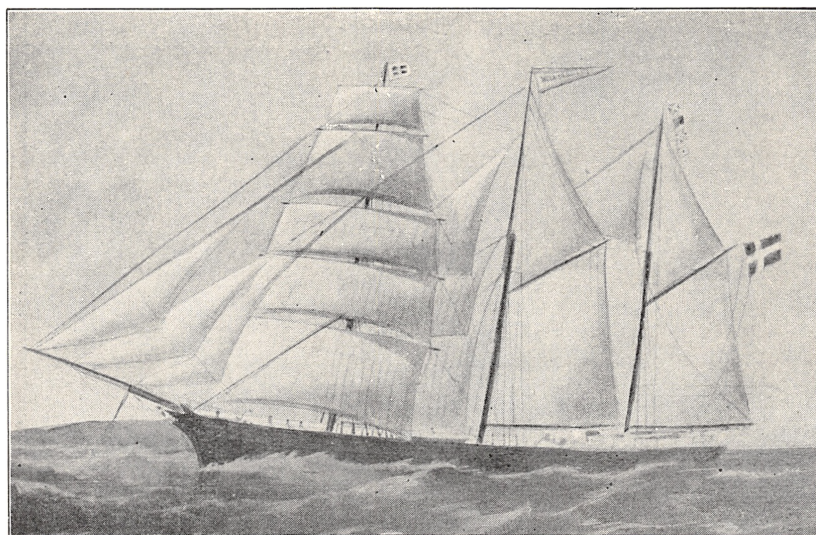

3 m. Skonnert „Mota Hermenos“, Reder Hans P. Brinch, se **Æ.** IV. 5<sup>l</sup>. C.

## FORKORTELSER

### *Abbreviations:*

f. = født (born)

∞ = gift (married)

† = død (dead)

fhv. = forhenværende (former)

R. af Dbg. = Ridder af Dannebrog's Ordenen

Dbm. = Dannebrogsmændenes Hæderstegn

Se ogsaa Henvisningsbetegnelserne Side XXII.

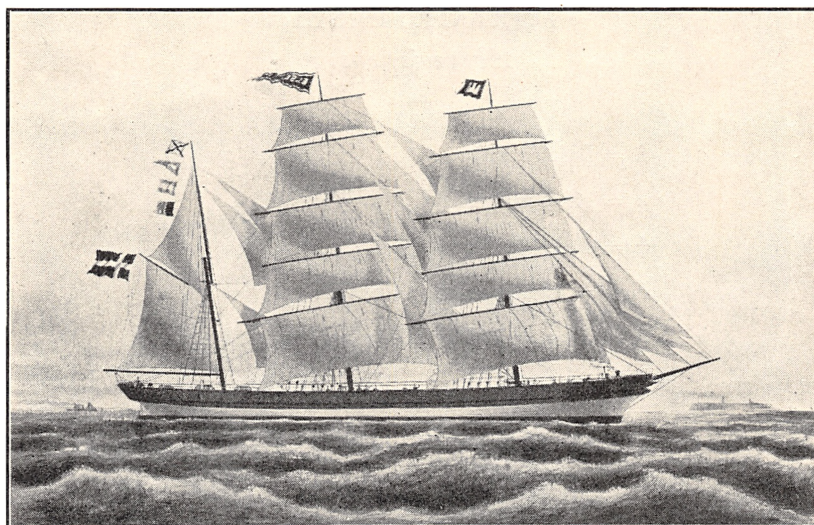

Jernbark „Else“, ført af Hans Jens Thomsen, se **Æ. IV. 6<sup>I</sup>. A. a.**

# Anetavle

over de Personer af Slægten Brinch, som er indgiftede i  
Slægten Sonnichsen og dertil hørende Slægter  
Thomsen og Kromann.

## *Peder Hansen Brinch*<sup>1)</sup>

1.

f. ca. 1695 i Ballumegnen, † <sup>3</sup>/<sub>12</sub> 1743 i Sønderho, Kroejer  
i Sønderho. (Broder til Anders H. Brink, se Slægt »Kro-  
mann«, Anetavle III, og N. M. Kromann: »Fanøs Historie«,  
3. B., Side 457, Navneregistret og »Fanø Ugeblad«  
Nr. 2210 ff. 1940) ∞ <sup>13</sup>/<sub>12</sub> 1718 i Nordby

## *Karen Sørensdatter,*

f. ca. 1700 i Nordby, † <sup>8</sup>/<sub>8</sub> 1744 i Sønderho.  
Børn 1-4.

**1. Anna Pedersdatter Brinch**, f. <sup>24</sup>/<sub>5</sub> 1720 i Nordby, 2.  
† <sup>9</sup>/<sub>1</sub> 1806, ∞ <sup>29</sup>/<sub>10</sub> 1741 Thomas Sonnichsen Møller<sup>2)</sup>,  
f. <sup>4</sup>/<sub>10</sub> 1717, † <sup>4</sup>/<sub>2</sub> 1780. Skibsfører, senere Møller, se Ho-  
vedtavle. Børn A.-B.

**A. Peder Thomsen**, f. <sup>25</sup>/<sub>10</sub> 1744, † <sup>5</sup>/<sub>4</sub> 1816, ∞ <sup>18</sup>/<sub>12</sub> 3.  
1766 Maren Jørgensdatter, f. <sup>22</sup>/<sub>1</sub> 1743, † <sup>10</sup>/<sub>10</sub> 1806,  
se Tavle »Thomsen«.

1) Haandskreven Stamtavle over Efterkommere af de 3 Brødre Møller  
Anders Hansen Brink, Varde, Møller Laurs Hansen Brink, Alslev  
ved Varde og Kroejer Peder Hansen Brinch, Sønderho findes hos  
Toldkontrolør S. Sonnichsen og Fabrikant N. M. Kromann.  
Se »Fanøs Historie«, 3. Bind, Side 457, Navneregistret.

2) I 1769 nævnes han »at have sejlet paa Amsterdam i nogle Aar med  
Held, med sit Skib »Anne Cathrine Marie«. — Skænkede 1765 en  
smuk Lysekrone til Sønderho Kirke.

**B. Karen Thomasdatter**, f.  $18/3$  1757, †  $4/7$  1806,  
 ∞  $15/1$  1778 Sonnich Mortensen, f.  $30/3$  1756, †  $9/11$   
 1829. Skibsfører. Børn a.—b.

**a. Anna Sonnichsdatter**, f.  $20/1$  1782, †  $8/2$  1839,  
 ∞ II  $22/3$  1808 Jens Jensen Clausen, f.  $22/8$  1783,  
 †  $19/2$  1843, Skibsfører og Lægdsmand. Søn 1\*.

**1\*. Peder Poulsen Jensen Clausen**, f.  $28/9$  1819,  
 omkom paa Havet 1880, Skibsfører, ∞  $1/2$  1844  
 Karen Pedersdatter, f.  $31/8$  1818, †  $2/10$  1890.  
 Børn a\*—b\*.

**a\*. Maren Poulsen**, f.  $10/10$  1844, †  $12/6$  1915 i  
 Esbjerg, ∞  $7/7$  1874 Jens Mikkelsen  
 Nielsen, f.  $14/2$  1844, †  $4/5$  1929 i Esbjerg.  
 Skibsfører. Dbm., Veteran fra 1864.<sup>1)</sup>  
 Datter 1).

1). *Karen Bothilde Nielsen*, f.  $15/9$  1874, se 4.  
 Æ. III 2. B. a<sup>1</sup>.

**b\*. Anne Marie Poulsen**, f.  $24/12$  1855, †  $6/2$  1922,  
 ∞  $2/6$  1879 Hans Thomsen Meinertz, f.  
 $3/11$  1849, omkom paa Havet  $13/1$  1894, Styr-  
 mand. Datter 1).

1). *Anne Hansine Meinertz*, f.  $29/10$  1879, 5.  
 se Æ. I. 2. C.

**b. Karen Sonnichsdatter**, f.  $13/9$  1783, †  $26/1$  1871,  
 ∞  $9/1$  1807 Jeppe Petersen Andersen, f. 1786,  
 omkom paa Havet  $9/11$  1833. Skibsfører.  
 Børn 1\*—2\*.

**1\*. Karen Jepesdatter**, f.  $4/11$  1807, †  $9/10$  1857,  
 ∞  $13/2$  1834 Morten Hansen, f.  $4/10$  1805, †  $24/2$   
 1876. Skibsfører. Børn a\*—b\*.

**a\*. Maren Mortensdatter**, f.  $7/9$  1833, †  $19/1$  1892,  
 ∞ I  $1/10$  1858 Niels Poulsen, f.  $28/6$  1828

---

1) Se Beretning om hans Deltagelse i Slaget ved Helgoland den 9. Maj 1864  
 i »Marineveteraner fra 1864 fortæller«. København 1924, Side 52 ff.

- i Darum, † <sup>25</sup>/<sub>5</sub> 1910. Snedkermester.  
Datter 1).
- 1). *Karen Marie Poulsen*, f. <sup>26</sup>/<sub>6</sub> 1867, se **Æ**. 6.  
I. 3. A. c.
- b\***. **Peder Sonnich Mortensen**, f. <sup>29</sup>/<sub>10</sub> 1848, † <sup>28</sup>/<sub>11</sub> 1900 i England, begravet i Sønderho, se **☉**. II. 2. B.
- 2\***. **Mette Jeppesdatter**, f. <sup>14</sup>/<sub>3</sub> 1812, † <sup>13</sup>/<sub>2</sub> 1896, se **Æ**. I. 3. 8.
- 2. Søren Pedersen Brinch**<sup>1)</sup>, f. <sup>7</sup>/<sub>5</sub> 1721, † <sup>29</sup>/<sub>10</sub> 1805, 9.  
Kroejer og Sognefoged, ∞ II <sup>13</sup>/<sub>12</sub> 1771 Anna Margrethe Rasch, se **Æ** I, (Datter af Sogndegn Jens Rasch<sup>2)</sup> i Nordby) f. ca. 1752 i Jerne, † <sup>10</sup>/<sub>3</sub> 1832. Børn A.—B.
- A. Jens Rasch Sørensen Brinch**<sup>3)</sup>, f. <sup>7</sup>/<sub>2</sub> 1775, † <sup>11</sup>/<sub>4</sub> 1860, Kroejer, ∞ <sup>11</sup>/<sub>10</sub> 1806 Mette Termansdatter, f. <sup>28</sup>/<sub>4</sub> 1783 i N. Farup, † <sup>4</sup>/<sub>2</sub> 1850. Søn a.
- a. Søren Jensen Brinch**, f. <sup>15</sup>/<sub>8</sub> 1812, † <sup>21</sup>/<sub>10</sub> 1845, 10.  
∞ <sup>22</sup>/<sub>1</sub> 1845 Mette Thomasdatter, f. <sup>2</sup>/<sub>1</sub> 1822, † <sup>2</sup>/<sub>5</sub> 1909, se **☉** III.
- B. Anna Elisabeth Sørensdatter Brinch**, f. <sup>1</sup>/<sub>4</sub> 1780, † <sup>9</sup>/<sub>3</sub> 1858, ∞ <sup>9</sup>/<sub>1</sub> 1801 Jes Jensen Sonnichsen, 11.  
f. <sup>12</sup>/<sub>6</sub> 1777, † <sup>15</sup>/<sub>7</sub> 1856, se **Æ** I.
- 3. Hans Pedersen Brinch** ældre<sup>4)</sup> f. <sup>3</sup>/<sub>10</sub> 1724, † <sup>26</sup>/<sub>9</sub> 1799, Skibsfører, ∞ I 1753 Anne Thomasdatter, f. <sup>30</sup>/<sub>7</sub> 1732, † <sup>9</sup>/<sub>8</sub> 1757, ∞ II <sup>4</sup>/<sub>5</sub> 1758 Mette Pedersdatter, f. <sup>9</sup>/<sub>10</sub> 1729, † <sup>17</sup>/<sub>1</sub> 1772. Børn A<sup>I</sup>.—B<sup>II</sup>.
- A<sup>I</sup>. Karen Hansdatter Brinch**, f. <sup>20</sup>/<sub>6</sub> 1755, † <sup>2</sup>/<sub>2</sub> 1840, ∞ I <sup>19</sup>/<sub>1</sub> 1776 Morten Jensen Jessen, f. <sup>29</sup>/<sub>7</sub> 1745, omkom paa Havet 1790, Skibsfører. Datter a.

1) Bekostede 1764 en Reparation af Sønderho Kirkes Altertavle, Prædikestol og Kvindestole.

2) Se »Fanøs Historie«, 2. Bind, Side 504 f.

3) Se »Fanøs Historie«, 3. Bind, Side 457, Navneregistret.

4) Skænkede 1761 en Lysekroner til Sønderho Kirke; den hænger der endnu.

- a. Anna Mortensdatter**, f.  $^{26}/_8$  1782, †  $^{1}/_1$  1859,  
 ∞  $^{27}/_2$  1807 Jes Jessen Anthonisen, f.  $^{5}/_4$  1781,  
 †  $^{6}/_3$  1866, Skibsfører. Børn 1\*.–2\*.
- 1\*. **Jens Jessen Anthonisen**, f.  $^{25}/_{10}$  1817, †  $^{13}/_6$  1867, se **Æ. VI. 2<sup>l</sup>**. 12.
- 2\*. **Thomas Jessen Anthonisen**, f.  $^{16}/_4$  1820, †  
 $^{13}/_6$  1867, ∞ I  $^{5}/_2$  1845, Maren Nielsdatter,  
 f.  $^{9}/_9$  1820, †  $^{7}/_{11}$  1849. Datter a\*.
- a\*. **Anne Thomsen**, f.  $^{5}/_{10}$  1845, †  $^{2}/_8$  1925 i Esbjerg, se **Æ. VI. 1<sup>l</sup>. A.** 13.
- B<sup>II</sup>. Laurs Hansen Brinch**, f.  $^{24}/_8$  1762, †  $^{25}/_4$  1843,  
 Skibsfører, ∞  $^{19}/_1$  1796 Maren Thomasdatter, f.  
 $^{12}/_5$  1771, †  $^{29}/_4$  1852. Sønner a.–b.
- a. Thomas Lauridsen Brinch**, f.  $^{19}/_9$  1796, †  $^{14}/_2$   
 1842, Skibsfører, ∞  $^{13}/_1$  1824 Maren Mikkel-  
 s datter, f. ca. 1804, †  $^{9}/_5$  1870. Børn 1\*.–3\*.
- 1\*. **Karen Thomasdatter**, f.  $^{11}/_4$  1825, †  $^{31}/_3$  1892,  
 ∞  $^{22}/_1$  1851 Niels Andersen, f.  $^{23}/_5$  1826, †  
 $^{9}/_{12}$  1895, Skibsfører. Datter a\*.
- a\*. **Edel Andersen**, f.  $^{6}/_2$  1859, †  $^{8}/_7$  1934 i København, se **Æ. I. 1. B. a.** 14.
- 2\*. **Mikkel Johansen Thomsen Brinch**, f.  $^{25}/_9$   
 1827, omkom paa Havet  $^{29}/_{12}$  1879, Skibsfører,  
 ∞  $^{28}/_3$  1853 Anne Pedersen, f.  $^{20}/_{12}$  1836 i  
 Højer, †  $^{13}/_9$  1926. Børn a\*.–b\*.
- a\*. **Peder Brinch**, f.  $^{19}/_{12}$  1858, †  $^{28}/_{11}$  1929 i København, se **Æ. IV. 5<sup>l</sup>. G.** 15.
- b\*. **Mette Eline Brinch**, f.  $^{2}/_{10}$  1860, †  $^{16}/_7$  1928 i København, se **Æ. IV. 8<sup>l</sup>. A.** 16.
- 3\*. **Mette Brinch**, f.  $^{4}/_8$  1838, †  $^{17}/_9$  1905, ∞ II  $^{28}/_1$   
 1863 Søren Andersen Fischer, f.  $^{8}/_6$  1840,  
 †  $^{9}/_1$  1917, Skibsfører. Børn a\*.–e\*.
- a\*. **Hans Thomas Fischer**, f.  $^{14}/_{10}$  1863, †  $^{26}/_8$  1934,  
 Skibsfører, ∞  $^{16}/_9$  1888 Ellen Ibsen, f.  $^{14}/_8$   
 1865, se 4. B. i<sup>II</sup>. 5\*. Søn 1).



- 1). *Søren Andersen Fischer*, f.  $^{22}/_{10}$  1894, se **Æ. I. 3. D. b. 4<sup>1</sup>**. 17.
- b\*. Søren Hansen Fischer**, f.  $^{23}/_{9}$  1868, se **Đ. IV. 2. D.** 18.
- c\*. Mette Cathrine Fischer**, f.  $^{22}/_{4}$  1875, †  $^{30}/_{5}$  1931 i Esbjerg, ∞  $^{19}/_{1}$  1896 Niels Thøgersen Brinch<sup>1)</sup>, (se 4 B. a. 2\*. a\*), f.  $^{7}/_{5}$  1867, Dampskibsfører i Esbjerg. Datter 1).
- 1). *Sørine Ameta Brinch*, f.  $^{2}/_{10}$  1899, se **Æ. I. 2. D<sup>1</sup>. a. 2.** 19.
- d\*. Thomas Brinch Fischer**, f.  $^{27}/_{10}$  1873, omkom paa Havet i Efteraaret 1917, se **Æ.IV.4<sup>1</sup>.B.b.** 20.
- e\*. Laura Marie Fischer**, f.  $^{5}/_{11}$  1881, se **Æ. IV. 2<sup>1</sup>. B. c.** 21.
- b. Søren Lauridsen Brinch**, f.  $^{16}/_{2}$  1798, †  $^{8}/_{6}$  1868, Skibsfører, ∞  $^{20}/_{1}$  1826 Anne Mikkelsdatter, f.  $^{15}/_{10}$  1793, †  $^{15}/_{11}$  1847. Datter 1\*.
- 1\*. Maren Sørensdatter**, f.  $^{12}/_{6}$  1832, †  $^{7}/_{7}$  1869, ∞  $^{11}/_{1}$  1856 Jens Hansen Lydom, f.  $^{10}/_{9}$  1831, †  $^{27}/_{11}$  1915, Skibsfører, Klitfoged, Veteran fra 1864, Dbm., Sogneraadsformand 1883–85. Børn a\*.–c\*.
- a\*. Søren Brinch Lydom**, f.  $^{13}/_{9}$  1859, Skibsfører, ∞  $^{29}/_{12}$  1882 Anne Ibsen, f.  $^{28}/_{1}$  1859, †  $^{12}/_{7}$  1939. Børn 1).–2).
- 1). *Jens Lydom*, f.  $^{20}/_{7}$  1883, se **Æ. I. 3. D. d.** 22.
- 2). *Marius Lydom*, f.  $^{13}/_{9}$  1889, †  $^{25}/_{11}$  1933 i Esbjerg, se **Đ. II. 2. D. c.** 23.
- b\*. Hans Lydom**, f.  $^{27}/_{2}$  1862, †  $^{23}/_{12}$  1917, se **Æ. IV. 4<sup>1</sup>. G.** 24.

1) Om sine Oplevelser paa Havet under Verdenskrigen har han 1938 udgivet: »En dansk Skibsførers Rejser i Farezonen under Verdenskrigen 1914–18«.

c\*. **Anne Lydom**, f.  $^{23}/_7$  1867, †  $^{15}/_4$  1933 i Kolding,  $\in$   $^{23}/_{11}$  1887 Christian W. Christensen<sup>1)</sup>  
f.  $^{19}/_6$  1862, Skibsfører i Kolding. Søn 1).

1). *Jens Marinus Christensen*, f.  $^3/_{11}$  1896 i Esbjerg, se **Æ. IV. 6<sup>l</sup>. A. a. 6.**

**4. Hans Pedersen Brinch** yngre, dbt.  $^{23}/_{10}$  1731, †  $^{22}/_4$  1821, Skibsfører,  $\in$   $^{11}/_5$  1761 Anna Jesdatter, f. ca. 1739, †  $^{18}/_4$  1807. Børn A.–D.

**A. Maren Hansdatter Brinch**, f.  $^{13}/_9$  1765, †  $^{29}/_4$  1843,  $\in$  I  $^{29}/_{12}$  1786 Hans Clausen Møller, f. ca. 1759 i Nordby, †  $^{16}/_2$  1794, Møllebestyrer.  $\in$  II 1794 Frederik Lauridsen, f. ca. 1773 i Varde, †  $^{23}/_9$  1829, Møller. Børn a<sup>l</sup>.–c<sup>ll</sup>.

a<sup>l</sup>. **Anne Hansdatter**, f.  $^{16}/_4$  1788, †  $^{15}/_{11}$  1858,  $\in$   $^{16}/_1$  1817 Niels Jensen Sonnichsen, f.  $^{31}/_{10}$  1795, †  $^3/_3$  1888, se **Æ. V.** 26.

b<sup>ll</sup>. **Laurids Frederiksen**, f.  $^{24}/_3$  1798, †  $^1/_4$  1886, Skibsfører, senere Møllejejer,  $\in$   $^{14}/_{12}$  1826 Anne Pedersdatter Brinch, f.  $^4/_{11}$  1802, †  $^{12}/_{10}$  1885, se B. b<sup>l</sup>. Børn 1\*–4\*.

1\*. **Mathias Laurids Frederiksen**, f.  $^{17}/_7$  1827, omkom paa Havet 1864, Skibsfører,  $\in$   $^3/_3$  1858 Abelone Harreby, f.  $^{23}/_{10}$  1838, †  $^{15}/_6$  1883, ( $\in$  II Peder Peter Thomsen, se »Thomsen« II. 7.) Søn a\*.

a\*. **Peder Laurids Frederiksen**, f.  $^{30}/_7$  1860, omkom paa Havet  $^3/_{10}$  1899, Styrmand,  $\in$   $^4/_1$  1889 Edel Sonnichsen, f.  $^3/_9$  1867 (Søster til Mette Dorthea S., se »Thomsen« IV. 2). Søn 1).

1). *Abel Peder Frederiksen*, f.  $^{28}/_4$  1898, se **Æ. VI. 7<sup>ll</sup>. D<sup>ll</sup>. b.** 27.

---

1) Om hans Oplevelser som ung Sømand se N. M. Kromann: »Fanø Sømand i Storm og Stille«, 1. Samling 1936, Side 115 ff.

- 2\*. Anne Lauridsdatter, f.  $5/9$  1829, †  $26/3$  1900, 28.  
se **A.** IV. 7<sup>II</sup>.
- 3\*. Maren Lauridsdatter, f.  $29/1$  1832, †  $30/8$  1921  
i Esbjerg, ∞ I  $5/2$  1851 Niels Hansen Jes-  
sen, f.  $25/2$  1825, †  $13/9$  1859 i Sct. Petersborg,  
Skibsfører, ∞ II  $3/7$  1861 Søren Anthonis  
Sørensen, f.  $1/10$  1834, †  $1/1$  1909 i Esbjerg,  
Skibsfører. Børn a<sup>I\*</sup>—b<sup>II\*</sup>.
- a<sup>I\*</sup>. Anne Jessen, f.  $2/10$  1855, †  $19/2$  1937 i Es-  
bjerg, ∞  $14/2$  1877 Søren Hansen Ibsen,  
f.  $20/12$  1850, †  $25/9$  1930 i Esbjerg. Lods-  
oldermand i Esbjerg, Dbm., R. af Dbg.,  
se 4. B. i<sup>II</sup>. 2\*.
- b<sup>II\*</sup>. Nielsine Sørensen, f.  $13/9$  1862, se **A.** VI. 29.  
4<sup>I</sup>. B.
- 4\*. Lene Lauridsdatter, f.  $18/12$  1836, †  $9/4$  1870, 30.  
∞  $26/8$  1857 Niels Hansen Brinch, f.  $19/9$   
1832, †  $22/10$  1915, se 4. B. a<sup>I</sup>. 1\*. Datter a\*.
- a\*. Anne Brinch, f.  $16/11$  1864, †  $21/8$  1928,  
∞  $5/12$  1890 Niels Ibsen, f.  $26/11$  1859 i  
Fredericia, omkom paa Havet 1899. Skibsf-  
fører. Datter 1).
- 1). Hanne Mathilde Ibsen, f.  $21/1$  1894, 31.  
∞  $27/6$  1916 i Sundby Kirke Poul  
Jørgensen Pedersen, f.  $11/4$  1886,  
se **D.** II. 2. A. e.
- c<sup>II</sup>. Kirsten Maria Frederiksdatter, f.  $5/9$  1801, †  
 $11/5$  1873, ∞  $14/2$  1833 Hans Jensen Clausen, f.  
 $27/2$  1805 i Ribe, †  $10/8$  1854, Møllebest. Børn 1\*.—2\*.
- 1\*. Maren Hansdatter, f.  $21/10$  1833, †  $26/4$  1873,  
∞  $12/2$  1854 Hans Jensen Thomsen, f.  $7/11$   
1825, omkom paa Havet  $3/12$  1867, Skibsfører.  
Børn a\*.—c\*.
- a\*. Hans Jens Thomsen, f.  $25/10$  1859, se **A.** IV. 32.  
6<sup>I</sup>. A. a

- b\*. **Jens Thomsen**, f.  $11/9$  1862, †  $14/5$  1935, se 33.  
»Thomsen« II. 9. A.
- c\*. **Kirstine Thomsen**, f.  $3/10$  1865, se **Æ. VI. 4<sup>l</sup>. F.** 34.
- 2\*. **Frederik Lauridsen Hansen**, f.  $9/9$  1840, †  $21/8$  35.  
1888, ∞ I  $11/10$  1866 Anne Elisabeth Son-  
nichsen, f.  $1/11$  1838, †  $7/6$  1870, se **Æ. I. 3. B.**,  
∞ II  $23/1$  1874 Margrethe Sonnichsen, f.  $3/12$   
1844 i Nordby, †  $23/9$  1912. Børn a\*<sup>I</sup>.—c\*<sup>II</sup>.
- a\*<sup>I</sup>. **Hans Clausen Hansen**, f.  $8/1$  1867, se **Æ. I.** 36.  
3. B. a.
- b\*<sup>II</sup>. **Sonnich Engsted**, f.  $6/7$  1879, Havnebetjent,  
Esbjerg, ∞  $26/5$  1901 Maren Nielsine  
Mikkelsen, f.  $7/9$  1880, †  $7/6$  1939 i Es-  
bjerg. Børn 1).—2).
- 1). **Frederik Engsted**, f.  $8/11$  1901, se **Æ.** 37.  
I. 5. B. d. 1.
- 2). **Ernst Thorvald Engsted**, f.  $22/5$  1908 i 38.  
Ringkøbing, se **Æ. VI. 2<sup>l</sup>. C. a. 3.**
- c\*<sup>II</sup>. **Niels Sonnichsen Andreas Engsted**, f.  $27/4$  39.  
1883, se **Æ. I. 3. A. a. 3.**

**B. Peder Hansen Brinch**<sup>1)</sup>, f.  $1/8$  1767, †  $10/5$  1826,  
Skibsfører, Strandingskommissær, ∞ I  $30/1$  1794 Lene  
Mathiasdatter, f.  $6/12$  1773, †  $3/7$  1813, ∞ II  $23/1$  1814  
Lene Marie Sørensdatte, f. 1793 i Nordby, †  $20/3$   
1831. Børn a<sup>I</sup>.—i<sup>II</sup>.

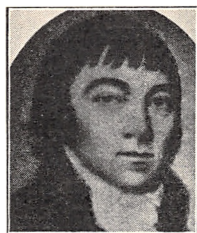

Peder H. Brinch



Peder H. Brinchs Signet

1) Se »Fanøs Historie«, 3. Bind, Side 457, Navneregistret og »Fanø Uge-  
blad«, Juni 1940, samt Billede af hans Gravminde, Billede I.

- a<sup>1</sup>. Hans Pedersen Brinch**, f.  $21/8$  1799, †  $27/4$  1873, Skibsfører, ∞  $26/11$  1828 Anne Nielsdatter, f.  $9/9$  1808, †  $15/4$  1888. Børn 1\*.–3\*.
- 1\*. **Niels Hansen Brinch**, f.  $19/9$  1832, †  $22/10$  1915, 40.  
se 4. A. b<sup>II</sup>. 4\*. og **Æ. IV. 4<sup>1</sup>. C.**
- 2\*. **Thomas Hansen Brinch**, f.  $6/10$  1839, †  $8/1$  1915, Skibsfører, ∞  $14/2$  1866 Dortehea Kierstine Nielsen, f.  $3/8$  1842, †  $12/9$  1928. Søn a\*.
- a\*. **Niels Thøgersen Brinch**, f.  $7/5$  1867, Dampskibsfører i Esbjerg, ∞  $19/1$  1896, Mette Cathrine Fischer, f.  $22/4$  1875, †  $30/5$  1931 i Esbjerg, se 3. B<sup>II</sup>. a. 3\*. c\*.
- 3\*. **Lene Marie Brinch**, f.  $24/12$  1843, †  $17/12$  1921, ∞ I  $14/12$  1866 Edvard Martin Seerup, f.  $1/5$  1842 i København, †  $28/8$  1869, Sejlmager, ∞ II  $28/6$  1872 Jens Nielsen Jepsen, f.  $13/12$  1841, †  $31/7$  1909. Børn a\*<sup>I</sup>.–b\*<sup>II</sup>.
- a\*<sup>I</sup>. **Anne Frederikke Seerup**, se **Æ. IV. 3<sup>1</sup> A. a.** 41.  
b\*<sup>II</sup>. **Sørine Marie Jepsen**, se **Æ. VI. 8<sup>II</sup>. A.** 42.
- b<sup>I</sup>. Anne Pedersdatter Brinch**, f.  $4/11$  1802, †  $12/10$  1885, se 4. A. b<sup>II</sup>.
- c<sup>1</sup>. Mathias Pedersen Brinch<sup>1)</sup>**, f.  $12/10$  1807, †  $4/2$  1845, Skibsfører, dekoreret med Redningsmedaljen, ∞  $23/3$  1830 Maren Madsdatter, f.  $8/5$  1814, †  $7/2$  1861. Børn 1\*.–2\*.
- 1\*. **Lene Mathiasdatter**, f.  $14/10$  1829, †  $30/3$  1916, ∞  $15/2$  1854 Hans Nielsen Anthonisen, f.  $22/9$  1827, omkom paa Havet i Marts 1865, Skibsfører. Søn a\*.
- a\*. **Jes Schmidt Anthonisen**, f.  $23/11$  1859, se **Æ. IV. 4<sup>1</sup>. A. a.** 43.
- 2\*. **Peder Mathiesen Brinch**, f.  $29/6$  1844, †  $25/2$  1917, se **Æ. IV. 4<sup>1</sup>. B.** 44.

1) Se »Fanø Sømænd i Storm og Stille«, 1. Samling, Side 210.

	Aetavle Brinch	Løbe Nr.
<b>d<sup>I</sup>. Anne Pedersdatter Brinch</b> , f. <sup>27</sup> / <sub>1</sub> 1810, † <sup>28</sup> / <sub>11</sub> 1849, se <b>Æ. I. 2.</b>		45.
<b>e<sup>II</sup>. Søren Pedersen Brinch</b> , f. <sup>20</sup> / <sub>7</sub> 1815, † <sup>21</sup> / <sub>2</sub> 1890, se <b>Æ. IV. 4<sup>I</sup>.</b>		46.
<b>f<sup>II</sup>. Peder Pedersen Brinch</b> , f. <sup>8</sup> / <sub>3</sub> 1817, † <sup>21</sup> / <sub>4</sub> 1899 i Esbjerg, se <b>Æ. IV. 5<sup>I</sup>.</b>		47.
<b>g<sup>II</sup>. Jes Pedersen Brinch</b> , f. <sup>27</sup> / <sub>6</sub> 1820, † <sup>9</sup> / <sub>10</sub> 1905, se <b>Æ. I. 5.</b>		48.
<b>h<sup>II</sup>. Lene Pedersdatter Brinch</b> , f. <sup>27</sup> / <sub>6</sub> 1820, † <sup>14</sup> / <sub>3</sub> 1849, ∞ <sup>10</sup> / <sub>9</sub> 1839 Hans Peder Harreby <sup>1)</sup> , f. <sup>29</sup> / <sub>6</sub> 1811, † <sup>26</sup> / <sub>10</sub> 1882, Skibsfører. Datter 1*.		
1*. Lene Harreby, f. <sup>15</sup> / <sub>8</sub> 1851, † <sup>16</sup> / <sub>12</sub> 1926 i Esbjerg, se <b>Æ. IV. 2<sup>I</sup>. B.</b>		49.
<b>i<sup>II</sup>. Maren Pedersdatter Brinch</b> , f. <sup>5</sup> / <sub>1</sub> 1824, † <sup>2</sup> / <sub>7</sub> 1906, ∞ <sup>16</sup> / <sub>2</sub> 1842 Thomas Hansen Ibsen <sup>2)</sup> , f. <sup>26</sup> / <sub>7</sub> 1811, † <sup>19</sup> / <sub>12</sub> 1885, Skibsfører. Børn 1*.–5*.		
1*. Lene Marie Ibsen, f. <sup>5</sup> / <sub>10</sub> 1848, ∞ <sup>11</sup> / <sub>2</sub> 1870 Niels Mathiesen, f. <sup>1</sup> / <sub>7</sub> 1847, † <sup>28</sup> / <sub>6</sub> 1924, Skibsfører. Datter a*.		
a*. Abalone Hansine Mathiesen, f. <sup>3</sup> / <sub>12</sub> 1886, se <b>Æ. I. 5. A. g.</b>		50.
2*. Søren Hansen Ibsen, f. <sup>20</sup> / <sub>12</sub> 1850, † <sup>25</sup> / <sub>9</sub> 1930 i Esbjerg, Lodsoldermand i Esbjerg, Dbm., R. af Dbg., ∞ <sup>14</sup> / <sub>2</sub> 1877 Anne Jessen, f. <sup>2</sup> / <sub>10</sub> 1855, † <sup>19</sup> / <sub>2</sub> 1937 i Esbjerg, se <b>4. A. b<sup>II</sup>. 3*. a*<sup>I</sup>. Børn a*.–b*.</b>		
a*. Thomas Hansen Ibsen, f. <sup>19</sup> / <sub>10</sub> 1877, † <sup>13</sup> / <sub>4</sub> 1931 i København (se Slægt »Kromann«, 2. C <sup>I</sup> . a <sup>I</sup> .)		51.
b*. Søren Ibsen, f. <sup>2</sup> / <sub>4</sub> 1891 i Esbjerg, se <b>Æ. IV. 6<sup>I</sup>. A. a. 3.</b>		52.

1) Haandskreven Stamtavle over Slægten Harreby hos Fabrikant N. M. Kromann, Esbjerg og Redaktør N. Th. Jerne, Birkerød.

2) Haandskreven Stamtavle over Slægten Ibsen hos Fabrikant N. M. Kromann.

- 3\*. **Peder Brinch Ibsen**, f.  $^{22}/_6$  1857, †  $^{16}/_{12}$  1909 i Esbjerg, Styrmand, senere Fyrpasser i Esbjerg, ∞  $^{8}/_4$  1888 Sidsel Nielsine Sørensen, f.  $^{6}/_{11}$  1866, †  $^{7}/_{12}$  1938. Datter a\*.  
 a\*. **Abelene Ibsen**, f.  $^{11}/_2$  1889, se **Æ. IV. 3<sup>l</sup>. D. e.** 53.  
 4\*. **Mette Ibsen**, f.  $^{29}/_8$  1862, se Slægt »Kromann«, 54.  
 1. A. a.  
 5\*. **Ellen Ibsen**, f.  $^{14}/_8$  1865, se **3. B<sup>ll</sup>. a. 3\*.** a\*.

**C. Sidsel Hansdatter Brinch**, f.  $^{28}/_8$  1771, †  $^{4}/_1$  1844, ∞ II  $^{6}/_1$  1801 Nis Thomsen, f. 1777, †  $^{18}/_7$  1870, Skibsfører, senere Skibsbygmester. Børn a.–b.

- a. **Karen Nisdatter**, f.  $^{14}/_3$  1809, †  $^{10}/_7$  1872, se **Æ. IV. 3<sup>l</sup>.** 55.  
 b. **Hans Nissen**, f.  $^{28}/_{10}$  1812, †  $^{26}/_5$  1897, Skibsfører, senere Sejlmager, ∞  $^{28}/_6$  1839 Karen Sørensdatter Ibsen, f.  $^{13}/_6$  1813, †  $^{31}/_{12}$  1893. Børn 1\*–2\*.  
 1\*. **Mette Jessine Nissen**, f.  $^{23}/_{10}$  1854, †  $^{17}/_5$  1911, 56.  
 se Slægt »Thomsen« IV. 2<sup>l</sup>.  
 2\*. **Søren Ibsen Nissen**, f.  $^{23}/_1$  1840, †  $^{8}/_{11}$  1865, se **Æ. IV. 4<sup>l</sup>. A.**

**D. Anna Hansdatter Brinch**, f.  $^{5}/_4$  1778, †  $^{1}/_5$  1853 i Nordby, ∞  $^{8}/_3$  1808 Jes Hansen Jessen (kaldet »Brinch«), Skibsfører i Nordby, f.  $^{8}/_{11}$  1788 s. St., †  $^{6}/_7$  1841 s. St. Datter a.

- a. **Lene Jesdatter**, f.  $^{1}/_1$  1817 i Nordby, †  $^{28}/_5$  1898 s. St., ∞  $^{1}/_{12}$  1843 s. St. Jens Hansen Ende, f.  $^{24}/_1$  1819 s. St., †  $^{21}/_6$  1898 s. St., Blokkedrejer s. St. Søn 1\*.  
 1\*. **Hans Ende**, f.  $^{10}/_3$  1851 i Nordby, †  $^{6}/_{10}$  1932 s. St., ∞  $^{6}/_3$  1874 s. St. Kirsten Svarrer, f.  $^{25}/_{10}$  1855 s. St., †  $^{11}/_{12}$  1937 s. St.<sup>1)</sup>. Datter a\*.  
 a\*. **Lene Ende**, f.  $^{9}/_3$  1879 i Nordby, se **3. B. c.** 57.

1) Datter af Skibsfører Hans P. Svarrer. Se »Fanø Ugeblad«  $^{5}/_{11}$  1938.

Hvor ingen Stedbetegnelse er anført i denne Aneliste, er denne Sønderho, og hvor Henvisningerne begynder med gotiske Bogstaver, gælder disse for Bogens Hovedafsnit.

# Slægt A.

## I.

Efterkommere af

### *Jes Jensen Sonnichsen*<sup>1)</sup>

f. <sup>12</sup>/<sub>6</sub> 1777 i Sønderho, † <sup>15</sup>/<sub>7</sub> 1856, Skibsfører (Galease »Anne Elisabeth«), Sogne- og Klitfoged, Kirkeværge, Postekspeditør, Lægdsmand og Løjtnant ved Kystmilitsen i 1807–14 i Sønderho, (kaldet »store Jes«). Om hans Udnævnelse til Sognefoged, se N. M. Kromann: »Fanøs Historie«, 1 B., Side 158 f., ∞ <sup>9</sup>/<sub>1</sub> 1801.

### *Anna Elisabeth Sørensdatter Brinch,*

(Datter af Kromand Søren Pedersen Brinch, se Anetavle Brinch, Løbe Nr. 11, og Anna Margrethe Rasch, se Anetavle Brinch, Løbe Nr. 9), f. <sup>1</sup>/<sub>4</sub> 1780, † <sup>9</sup>/<sub>3</sub> 1858. 5 Børn.

- 
- 1. Mette Jesdatter,** f. <sup>17</sup>/<sub>9</sub> 1803, † <sup>24</sup>/<sub>7</sub> 1869, ∞ <sup>16</sup>/<sub>1</sub> 1850 Frederik Ferdinand Holte, f. <sup>12</sup>/<sub>2</sub> 1824 i Odense, † i Hunderup, Skibstømrer og Snedker i Sønderho.
  - 2. Søren Jessen Sonnichsen** (ældre<sup>2</sup>), f. <sup>14</sup>/<sub>5</sub> 1808, † <sup>7</sup>/<sub>3</sub> 1868, Skibsfører, senere Krydstoldbetjent og Skibsbygmester, ∞ I <sup>18</sup>/<sub>1</sub> 1832 Anne Pedersdatter, (se Anetavle Brinch, Løbe Nr. 45), f. <sup>27</sup>/<sub>1</sub> 1810, † <sup>28</sup>/<sub>11</sub> 1849. 7 Børn. ∞ II <sup>13</sup>/<sub>3</sub> 1850 Anne Nielsdatter, f. <sup>10</sup>/<sub>5</sub> 1792 † <sup>3</sup>/<sub>7</sub> 1863.

---

1) Se »Fanø Ugeblad« 25. Septbr. 1826 om hans Rejse til Holland 1812.

2) Se »Fanøs Historie«, 1 B., Side 123, 307 ff. og 2 B., Side 329.



**A<sup>1</sup>. Peder Sørensen Sonnichsen**, f.  $^{10}/_8$  1832, †  $^{17}/_8$  1832.

**B<sup>1</sup>. Lene Sonnichsen**, f.  $^9/_9$  1833, †  $^{10}/_4$  1850.

**C<sup>1</sup>. Jes Sonnichsen**, f.  $^{18}/_{10}$  1836 †  $^{17}/_7$  1842.

**D<sup>1</sup>. Peder Sonnichsen<sup>1)</sup>**, f.  $^{21}/_4$  1840, †  $^5/_2$  1925, indtil 1872 Skibsbygmester og Skibskonstruktør, derefter Købmand i Sønderho (Medlem af Sogneraadet, Formand 1873–76, Menighedsraadsmedlem, Veteran fra 1864<sup>2)</sup>),  $^7/_5$  1924 Dbm., ∞  $^2/_8$  1864 Anne Thomsen (se »Thomsen« II 1 A), f.  $^7/_1$  1838 †  $^{13}/_7$  1914. 6 Børn.

**a. Anthonis Peder Sonnichsen**, f.  $^{15}/_{10}$  1864, fhv. Prokurist i Nykøbing F., ∞  $^9/_8$  1893 i Sønderho Johanne Hansine Hedvig Madsen, (Datter af fhv. Skibsfører J. H. Madsen og Lene, f. Jessen, i Sønderho (Søster til N. C. I., se Æ. IV. 1<sup>1</sup>. C.), senere i København), f.  $^{27}/_1$  1871 i Sønderho. 3 Børn.

**1. Jessy Karen Helene Sonnichsen**, f.  $^{27}/_5$  1894 i Nykøbing F., ∞  $^{18}/_2$  1920 Henri Wedege Mathiassen<sup>3)</sup>, f.  $^{31}/_1$  1895 i Nakskov, Bankdirektør i Landmandsbankens Afdeling i Maribo, Løjtnant (Søn af Bryggeriejer, Løjtnant Søren Wedege Mathiassen og Anna, f. Skotte, i Nakskov og Broder til K. W. M., (se D a 3, til V. W. M., se D c 5, til S. W. M., se D d 3). 5 Børn.

1). *Erik Wedege Mathiassen*, f.  $^7/_3$  1921 i Svaninge Sogn ved Faaborg, stud. art.

- 
- 1) Se »Dansk Handel og Industri«, Odense 1934. Bind IV., Side B. 77, og Jubilæumsomtale i »Fanø Ugeblad« for 14. Oktober 1922. »Mindeord ved Anne Sonnichsens Baare den 17. Juli 1914 og Mindeord ved P. Sonnichsens Baare den 11. Februar 1925 af M. Kromann« er udkommen i Trykken. Indeholder ogsaa biografiske Data og Omtale af hans offentlige og private Virksomheder. Se ogsaa »Fanøs Historie«, 2 B., Side 333 f. og 484.
- 2) Billede af de her i Bogen omtalte Veteraner fra Krigene 1848–50 og 1864 findes i »Fanøs Historie«, 3 B. Side 239.
- 3) Kredsformand f. Lolland-Falster Kredsen og Hovedbestyrelsesmedlem af Foreningen: Den frivillige Luftmeldtjeneste. Formand f. Sønderjydsk Forening for Maribo og Omegn.

- 2). *Hans Wedege Mathiassen*, f.  $^{30}/_6$  1924 i Bramminge.
  - 3). *Ellen Wedege Mathiassen*, f.  $^{27}/_6$  1927.
  - 4). *Henning Wedege Mathiassen*, f.  $^{24}/_5$  1930.
  - 5). *Inger Wedege Mathiassen*, f.  $^{12}/_6$  1938 i Maribo.
2. **Anfred Peder Sonnichsen**, f.  $^{2}/_6$  1896 i Nykøbing F., Købmand i Stubbekøbing og senere Repræsentant i Nykøbing F.,  $\in$   $^{17}/_{11}$  1925 i Esbjerg Sørine Ameta Brinch, (se Ane-tayle Brinch, Løbe Nr. 19), f.  $^{2}/_{10}$  1899 i Sønderho. 2 Børn.
- 1). *Bodil Brinch Sonnichsen*, f.  $^{1}/_7$  1927 i Stubbekøbing.
  - 2). *Mette Brinch Sonnichsen*, f.  $^{30}/_4$  1932.
3. **Aase Sonnichsen**, f.  $^{19}/_2$  1901 i Nykøbing F.,  $\in$   $^{19}/_5$  1923 Knud Wedege Mathiassen, f.  $^{30}/_7$  1896 i Nakskov, Gaardejer i Sdr. Taastrup, Idestrup Sogn, (Broder til H. W. M., se D. a. 1., V. W. M., se c. 5. og S. W. M., se d. 3.), Løjtnant, Kredsbestyrelsesmedlem i Lol-land-Falster Kredsen af Foreningen: Den fri-villige Luftmeldetjeneste. 3 Børn.
- 1). *Annelise Wedege Mathiassen*, f.  $^9/_4$  1924 i Nykøbing F.
  - 2). *Jørgen Wedege Mathiassen*, f.  $^8/_8$  1925 i Sdr. Taastrup.
  - 3). *Poul Wedege Mathiassen*, f.  $^{12}/_5$  1928.
- b. **Søren Sonnichsen**<sup>1)</sup>, f.  $^4/_2$  1867 i Sønderho, Toldkontrolør i Kolding (Afsked fra  $^{1}/_3$  1937, 50 Aars Jubilæum  $^{1}/_4$  1933), Formand for Kolding Land-sogns Huslejenævn fra  $^{1}/_{10}$  1920 til  $^{1}/_6$  1923, Re-visor i Landmandsbankens Kolding Afdeling fra  $^{15}/_{10}$  1903 til  $^{1}/_3$  1924,  $\in$   $^{10}/_{10}$  1897 i St. Katharinæ Kirke i Ribe Karen Marie Hauschildt, f.  $^{19}/_8$

1) Se »Det danske Toldvæsen« 1932, Side 389–90 (med Billede).

1871 (Datter af Smedemester Henrik Hauschildt og Ane Marie, f. Pedersen). 3 Børn.

1. **Sigurd Hauschildt Sonnichsen**, f. <sup>17</sup>/<sub>9</sub> 1901 i Kolding, Bankkasserer i Landmandsbankens Christianshavns Afdeling i København,  $\in$  <sup>3</sup>/<sub>6</sub> 1933 i Citadelskirken i København Else Schyth, f. <sup>11</sup>/<sub>8</sub> 1909, Kontorist i Finansministeriets Toldrevisions-Afdeling (Datter af Fuldmægtig, Løjtnant Christian Schyth og Hustru Marie, f. Rasmussen). 1 Barn.

1). *Peter Sonnichsen*, f. <sup>10</sup>/<sub>9</sub> 1939.

2. **Inga Hauschildt Sonnichsen**, f. <sup>5</sup>/<sub>9</sub> 1905 i Kolding,  $\in$  <sup>3</sup>/<sub>3</sub> 1934 i Nicolai Kirke i Kolding Johannes Carl Sigfried Andersen, f. <sup>24</sup>/<sub>10</sub> 1906 i Vonsild Sogn ved Kolding, Sukkervarefabrikant i Kolding (Søn af Konfektmester Johs. Andersen og Signe, f. Kristensen). 1 Barn.

1). *Erik Andersen*, f. <sup>15</sup>/<sub>10</sub> 1936.

3. **Anna Elisabet Hauschildt Sonnichsen**, f. <sup>4</sup>/<sub>5</sub> 1912,  $\in$  <sup>26</sup>/<sub>12</sub> 1936 i Nicolai Kirke i Kolding Jørgen Nissen Adolphsen, f. <sup>11</sup>/<sub>9</sub> 1911 i Haderslev, Rejseinspektør i Kolding (Søn af Snedkermester Joh. Fr. Adolphsen og Magdalene, f. Friis, Haderslev). 1 Barn.

1). *Grete Adolphsen*, f. <sup>12</sup>/<sub>5</sub> 1939 i Kolding.

c. **Anne Lene Sonnichsen**, f. <sup>13</sup>/<sub>12</sub> 1869 i Sønderho,  $\in$  <sup>2</sup>/<sub>6</sub> 1895 Søren Kromann<sup>1)</sup>, f. <sup>30</sup>/<sub>9</sub> 1865, † <sup>4</sup>/<sub>6</sub> 1918 i Ribe, Bankdirektør (Broder til M. N. K., se d. og A. N. K., se **§**. III. A. og I. S. K., se I. A. c., Slægt »Kromann«). 5 Børn.

1. **Anna Margrethe Kromann**, f. <sup>18</sup>/<sub>4</sub> 1896,  $\in$  <sup>14</sup>/<sub>7</sub> 1920 i Domkirken Otto Ingvar Christensen Bak<sup>2)</sup>, f. <sup>21</sup>/<sub>7</sub> 1890 i Østerkjær, Rindum Sogn (Søn af Landmand Christen Christensen Bak

1) Beretning om hans dramatiske Stranding i 1880 (m. Billede), se »Fanø Sømænd«, Side 143 ff.

2) Se »Dansk Skolestat«, 1935, IV. B., Side 45 (med Billede).

og Karen Marie, f. Jensen, i Rindum v. Ringkøbing), Lærer i Gram. 5 Børn.

- 1). *Arne Kromann Bak*, f.  $1/4$  1921, stud. art.
- 2). *Aase Kromann Bak*, f.  $24/12$  1922.
- 3). *Kirsten Kromann Bak*, f.  $3/10$  1924.
- 4). *Gunnar Kromann Bak*, f.  $28/1$  1928.
- 5). *Asger Kromann Bak*, f.  $28/11$  1933.

2. **Jes Einar Sonnichsen Kromann**, f.  $13/5$  1899 i Ribe  
†  $16/12$  1903.

3. **Viggo Sonnichsen Kromann**, f.  $8/5$  1902 †  $18/1$  1917.

4. **Vagn Sonnichsen Kromann**, f.  $21/1$  1905, Bankbogholder, ∞  $15/9$  i Ringkøbing Ellen Margrethe Petersen (Datter af Fuldmægtig i Den vest- og sønderjydske Kreditforening i Ringkøbing Thomas Ernst Petersen og Dorthea, f. Lund), f.  $14/12$  1907 i Ringkøbing. 2 Børn.

- 1). *Inge Kromann*, f.  $17/9$  1936 i Ribe.
- 2). *Lene Kromann*, f.  $15/8$  1939.

5. **Esther Sonnichsen Kromann**, f.  $22/3$  1908, ∞  $18/9$  1952 i Domkirken Viktor Wedege Mathiassen, f.  $17/4$  1904 i Nakskov (Broder til H.W. M., se D<sup>I</sup>. a. 1., til K.W. M., se D<sup>I</sup>. a. 3. og til S.W. M., se d. 3.), Gaardejer i Horbelev (Falster). 3 Børn.

- 1). *Bent Wedege Mathiassen*, f.  $31/12$  1933 †  $21/10$  1934.
- 2). *Viggo Wedege Mathiassen*, f.  $26/11$  1935.
- 3). *Karin Wedege Mathiassen*, f.  $8/1$  1939.

d. **Karen Jensine Sonnichsen**, f.  $4/3$  1873 i Sønderho, †  $19/10$  1935 i Kolding, begravet 23. s. M. i Sønderho, ∞  $9/1$  1898 Mads Nielsen Kromann, (Broder til S. K., se c. og A. N. K., se D. III, 3. A. og Slægt Kromann 1. A. c), f.  $19/10$  1872, Direktør for A/s Danske Afholdsfolks Syge- og Ulykkesforsikring og fra 1912 Akkvisitionschef og Overagent i Forsikrings-Aktieselskabet »Skjold«,

København, med Bopæl i Aarhus (Medlem af Skolekommission, Menighedsraad, Komiteen for Opførelse af St. Lucas Kirken, Formand for De samvirkende Afholdsselskaber), fra 1922 til 1937 i Kolding (Formand f. Fredsforeningen), nu bosat i Sønderho (Formand for Fonden »Gamle Sønderho«), se f.

1. **Peder Anfred Sonnichsen Kromann**, f.  $14/8$  1898 i Esbjerg, Kontorchef i Racine, U. S. A., senere i Holland, Michigan, U. S. A.,  $\in$   $12/6$  1928 i Racine Florence Anna Knudsen i Somers, Kenosha Country (Datter af Bygmester Hans Knudsen og Christine Knudsen i Somers, Kenosha Country Wisconsin), f.  $2/6$  1903. 2 Børn.
  - 1). *Poul Roger Kromann*, f.  $15/11$  1929 i Racine.
  - 2). *Jean Karen Kromann*, f.  $14/9$  1935.
2. **Gustav Kromann**, f.  $30/11$  1900 i Esbjerg, Forretningsfører i Fredericia,  $\in$   $12/3$  1933 i Ribe Domkirke Ella Rosted Hansen (Datter af Skomagermester M. Rosted Hansen og Anne Cathrine, f. Petersen), f.  $17/10$  1909 i Ribe. Lærerindeeksamen.
3. **Jessie Margrethe Kromann**, f.  $13/4$  1903 i Esbjerg, †  $10/10$  1937 i Stege,  $\in$  I  $13/5$  1927 i Kristkirken i Kolding Søren Wedege Mathiassen, (Broder til H. W. M. se D<sup>I</sup>. a. 1., K. W. M. se D<sup>I</sup>. a. 3. og V. W. M. se D<sup>I</sup>. c. 5), f.  $4/4$  1902 i Nakskov, Købmand i Stege, derefter Benzinforhandler fra Tank i Middelfart. 1 Barn.  $\in$  II  $14/1$  1934 i Lille Hedinge (Stevns) Erik Adolf Nielsen, (Søn af Købmand Carl Martin Nielsen og Dagmar Johanne f. Karll, i Stege), f.  $19/5$  1895 i Stege, Købmand. 1 Barn.
  - 1<sup>I</sup>). *Ib Wedege Mathiassen*, f.  $20/3$  1928 i København.
  - 2<sup>II</sup>). *Agnete Karll Nielsen*, f.  $28/8$  1934 i Stege.

4. **Edel Sonja Kromann**<sup>1)</sup>, f. 17/7 1908 i Aarhus, cand. phil., Tandlæge i København.
5. **Asta Gudrun Kromann**, f. 21/7 1913 i Aarhus, ∞ 9/6 1934 i Kristkirken i Kolding Henning Gørtz (Søn af Landinspektør, Kaptajn Frederik Christian Gørtz og Sophie, f. Norup, Espergærde), f. 20/6 1908 i Helsingør, Direktør i Horsens. 2 Børn.
- 1). *Ejner Gørtz*, f. 23/10 1935 i København.  
2). *Jette Asta Gørtz*, f. 3/4 1939 i Aarhus.
6. **Karen Margrethe Sonnichsen Kromann**, f. 28/6 1917 i Aarhus, Student, Bibliotekar i Nykøbing F.
- e. **Anne Petrea Sonnichsen**, f. 9/10 1875 i Sønderho, Købmand.
- f. **Cathrine Christine Sonnichsen**, f. 22/12 1878, ∞ I 4/6 1906 i Nykøbing F. Hans Berg (Søn af Skibsprovianteringshandler Jeppe Hansen Berg af Sønderho og Marie Elsabe, f. Hinz, Hamborg), f. 2/9 1877 i Hamborg, † 20/3 1910 paa Skodsborg Sanatorium, begr. 28. s. M. i Sønderho, Assistent i D. F. D. S., København. 1 Barn. ∞ II 28/12 1938 i Sønderho Mads Nielsen Kromann (se d.), f. 19/10 1872, fhv. Direktør i Kolding.
- 1<sup>I</sup>. **Maria Berg**, f. 19/11 1908 i København, cand. phil., Kontorassistent ved D. D. S. F. i København indtil 1/5 1939, ∞ 3/6 1939 i Lundtofte v. Lyngby Niels Gunnar Christensen (Søn af pens. Gasværksarbejder Hans Christensen og Maren Kirstine, f. Larsen, Korsør), f. 17/12 1902, Assistent ved Statens Planteavlslaboratorium i Lyngby.

**E<sup>I</sup>. Anne Elisabeth Sonnichsen**, f. 5/2 1844 i Sønderho, † 20/2 1847.

1) Se »Danske Tandlæger« 1936.

**F<sup>1</sup>. Anne Sørine Sonnichsen**, f. <sup>9</sup>/<sub>10</sub> 1846, † <sup>13</sup>/<sub>6</sub> 1921 i Esbjerg, ∞ <sup>9</sup>/<sub>10</sub> 1873 i Sønderho Johannes Johansen, f. <sup>15</sup>/<sub>11</sub> 1847, † <sup>28</sup>/<sub>5</sub> 1921 i Esbjerg, Skræddermester i Nordby, Fanø, senere bosat i Esbjerg. 3 Børn.

**a. Hans Sonniks** (Navneforandring fra Johansen til »Sonniks« (se N.\*)<sup>1</sup>) iflg. kgl. Bevilling af <sup>7</sup>/<sub>7</sub> 1928), f. <sup>23</sup>/<sub>1</sub> 1877 i Nordby, Dampskibsfører i Kbhvn., ∞ <sup>19</sup>/<sub>10</sub> 1902 i Esbjerg Anne Johanne Hansen, f. <sup>18</sup>/<sub>11</sub> 1879 i Varde. 4 Børn.

**1. Anna Johanne Johansen**, f. <sup>30</sup>/<sub>1</sub> 1903 i Esbjerg, ∞ <sup>19</sup>/<sub>1</sub> 1926 i København Peter Mahler Labo (se N\*), f. <sup>15</sup>/<sub>11</sub> 1902 i Tranebjerg, Samsø, Styrmand, fg. Dampskibsfører i Kbhvn. 2 Børn.

1). *Einar Labo*, f. <sup>6</sup>/<sub>12</sub> 1932

2). *Preben Labo*, f. <sup>26</sup>/<sub>11</sub> 1936.

**2. Jens Carl Sonniks**, (se N.\*), f. <sup>17</sup>/<sub>6</sub> 1904 i Esbjerg, Styrmand i København, senere Formand i Esbjerg, ∞ <sup>7</sup>/<sub>11</sub> 1932 i Kbhvn. Hilma Harriet Brinch Pedersen (se A. I. 5. A. d. 3.), f. <sup>9</sup>/<sub>11</sub> 1908 i Sønderho. 3 Børn.

1). *Jørgen Brinch Sonniks*, f. <sup>5</sup>/<sub>6</sub> 1933.

2). *Jytte Brinch Sonniks*, f. <sup>21</sup>/<sub>7</sub> 1935.

3). *Inge Brinch Sonniks*, f. <sup>29</sup>/<sub>12</sub> 1936.

**3. Hans Sonniks**, (se N.\*), f. <sup>10</sup>/<sub>12</sub> 1907 i København, Styrmand i Nordby, ∞ <sup>13</sup>/<sub>3</sub> 1932 i Gørding Karen Felicia Jensen, f. <sup>9</sup>/<sub>12</sub> 1903. 1 Barn.

1). *Per Asbjørn Sonniks*, f. <sup>27</sup>/<sub>12</sub> 1933.

**4. Asta Ruth Alma Sonniks**, f. <sup>10</sup>/<sub>5</sub> 1913 i København. Defektrice.

**b. Søren Johansen**, f. <sup>12</sup>/<sub>12</sub> 1878 i Nordby, fhv. Styrmand, Esbjerg, ∞ I <sup>17</sup>/<sub>7</sub> 1906 i Hurup ved Struer Petrea Kirstine Olsen, f. <sup>27</sup>/<sub>7</sub> 1880 i

1) N.\* betyder Biografi i »Navigatørernes Bog« (med Billede).

Struer. 3 Børn. ∞ II  $\frac{5}{8}$  1921 Esbjerg Marie Hansen, f.  $\frac{12}{8}$  1890 i Hobro. 1 Barn.

1<sup>I</sup>. **Charles Seerup Johansen**, f.  $\frac{20}{9}$  1906 i Nordby, †  $\frac{27}{4}$  1938 i Vejle, Styrmand, ∞  $\frac{9}{5}$  1934 i Holland Elisabeth f. i Ingen Børn.

2<sup>I</sup>. **Harald Johansen**, f.  $\frac{1}{3}$  1908 i Struer, †  $\frac{10}{2}$  1938 i Vejle.

3<sup>I</sup>. **Arne Johannes Johansen**, f.  $\frac{15}{6}$  1911 i Esbjerg, Skotøjsarbejder i Aarhus, ∞  $\frac{23}{12}$  1934 i Vejle Carla Sofie Knudsen, f.  $\frac{2}{4}$  1913 i Randers. 1 Barn.

1). *Betz Johansen*, f.  $\frac{19}{6}$  1935 i Viborg.

4<sup>II</sup>. **Knud Henry Johansen**, f.  $\frac{1}{7}$  1925 i Esbjerg.

c. **Peder Andreas Johansen** (se N.\*)<sup>1)</sup>, f.  $\frac{11}{10}$  1883 i Nordby, Dampskibsfører i Svendborg, ∞  $\frac{6}{7}$  1915 i Skaarup pr. Svendborg Johanne Kristine Hansen, f.  $\frac{27}{9}$  1887 i Skaarupøre pr. Svendborg.

**G<sup>I</sup>. Jes Sonnichsen**, f.  $\frac{25}{11}$  1849 i Sønderho, †  $\frac{21}{12}$  1849.

**3. Sonnich Jessen Sonnichsen**<sup>2)</sup> f.  $\frac{1}{5}$  1812 i Sønderho, †  $\frac{29}{8}$  1889 (druknet paa Peter Meiers Sand), Skibsbygmester, ∞  $\frac{11}{2}$  1835 Mette Jeppesdatter, f.  $\frac{14}{3}$  1812. †  $\frac{13}{2}$  1896. 4 Børn.

**A. Jeppe Andersen Sonnichsen**, f.  $\frac{27}{6}$  1835, † i Oktober 1866 paa Søen, Styrmand, ∞  $\frac{9}{12}$  1858 Anne Møller, f.  $\frac{24}{4}$  1838, †  $\frac{17}{4}$  1867. 2 Børn.

a. **Sonnich Sonnichsen**, f.  $\frac{7}{9}$  1859, †  $\frac{23}{12}$  1926, Fyrskibsmatros i Sønderho, ∞  $\frac{20}{1}$  1885 Jensine Berg, f.  $\frac{5}{5}$  1867. 6 Børn.

1) Var Fører af S/S »Helga« af Esbjerg, da den blev sænket i Nordsøen af en tysk Undervandsbaad den  $\frac{4}{4}$  1917. Se »Søforklaringen«, Side 295.

2) Se »Fanøs Historie«, 2. Bind, Side 330.



1. **Anne Jepbine Sonnichsen**, f. 9/9 1885, ∞ I 5/5 1907  
 Jens Abraham Schmidt, f. 9/8 1882 i Esbjerg,  
 † 1/12 1909, Købmand. 1 Barn. ∞ II 30/11 1919  
 Frederik Vilhelm Christensen, f. 10/9 1888  
 i Varde, Remissearbejder i Boldesager ved Es-  
 bjerg. 1 Barn.

1<sup>I</sup>). *Anne Jørgine Sonnichsen Schmidt*, f. 1/6  
 1908, † 26/9 1917 i Esbjerg.

2<sup>II</sup>). *Annegine Marita Christensen*, f. 22/10 1920  
 i Boldesager ved Esbjerg.

2. **Kirstine Frederikke Sonnichsen**, f. 18/10 1887 i  
 Sønderho, ∞ 27/4 1906 Niels Sonnichsen  
 Andreas Engsted<sup>1)</sup> (Navneforandring fra  
 Hansen, se Anetavle Brinch, L. Nr. 39; Halv-  
 broder til H. C. H., se B. a.), f. 27/4 1883,  
 Bagermester. 9 Børn.

1). *Frida Margrethe Engsted*, f. 25/11 1906, ∞  
 15/9 1931 Søren Brinch Lydom (se Æ. I.  
 3. D. d. 1.), f. 30/1 1907, Toldbetjent i Fakse  
 Ladeplads. 1 Barn.

1\*). INGA LYDOM, f. 25/1 1933 i Esbjerg.

2). *Svend Sigurd Engsted*, f. 5/6 1908 i Søn-  
 derho, † 23/4 1909.

3). *Svend Sigurd Engsted*, f. 25/10 1909, Bager-  
 mester i Nordby, ∞ 11/11 1934 Dora Au-  
 gusta Sonnichsen, f. 15/8 1912. 2 Børn.

1\*). EVA ENGSTED, f. 26/4 1936 i Sønderho.

2\*). GUNNAR ENGSTED, f. 31/3 1939 i Nordby.

4). *Julius Engsted*, f. 24/12 1910 i Sønderho,  
 Købmand i Aarhus.

5). *Victor Conrad Engsted*, f. 26/11 1914, Kok  
 i Sønderho.

6). *Knud Engsted*, f. 29/9 1917, Bagersvend.

7). *Signora Engsted*, f. 12/11 1922.

8). *Robert Engsted*, f. 18/11 1925.

9). *Sonnich Engsted*, f. 30/3 1927.

1) Se »Dansk Handel og Industri«, Odense 1934, Bind IV, Side B. 78.

3. **Johannes Eduard Sonnichsen**, f. <sup>14</sup>/<sub>10</sub> 1889, Sko-  
tøjsfabrikant i Skive, ∞ <sup>7</sup>/<sub>9</sub> 1913 i Sønderho  
Johanne Sofia Pedersen, f. <sup>27</sup>/<sub>11</sub> 1892 i  
Højer. 2 Børn.
- 1). *Sonnicha Signora Sonnichsen*, f. <sup>21</sup>/<sub>7</sub> 1914 i  
Sunds ved Herning, ∞ <sup>1</sup>/<sub>1</sub> 1939 i Skive  
Aksel Bilstrup Andersen, f. <sup>13</sup>/<sub>9</sub> 1914,  
Rørlægger.
  - 2). *Mary Petra Sonnichsen*, f. <sup>8</sup>/<sub>10</sub> 1916 i Sunds  
∞ <sup>21</sup>/<sub>1</sub> 1940 i Skive Hans Senius Lau-  
ridsen, f. <sup>4</sup>/<sub>2</sub> 1916 i Ringkøbing, Dekorator  
i Struer.
4. **Dorthea Nielsine Sonnichsen**, f. <sup>2</sup>/<sub>4</sub> 1891, ∞ <sup>13</sup>/<sub>12</sub>  
1911 Sonnich Hansen (se Æ. III. B. e<sup>11</sup>. og  
D\*), f. <sup>21</sup>/<sub>10</sub> 1889, pens. Fyrskibsmatros i Es-  
bjerg. 6 Børn.
- 1). *Sonneva Jensine Hansen*, f. <sup>2</sup>/<sub>5</sub> 1912 i Søn-  
derho, ∞ <sup>21</sup>/<sub>11</sub> 1937 i Esbjerg Alfred Carøe  
Holm, f. <sup>13</sup>/<sub>12</sub> 1912 i Hellebæk, Maskin-  
arbejder i Aalsgaarde v. Helsingør. 1 Barn.  
1\*). KARIN HOLM, f. <sup>20</sup>/<sub>9</sub> 1939.
  - 2). *Hartvig Martin Hansen*, f. <sup>23</sup>/<sub>8</sub> 1914 i  
Sønderho, Maler i København, ∞ <sup>6</sup>/<sub>4</sub> 1935  
Astrid Johanne Adamsen, f. <sup>9</sup>/<sub>11</sub> 1916 i  
Dannemarre ved Nakskov. 1 Barn.  
1\*). SONJA IDA HANSEN, f. <sup>16</sup>/<sub>7</sub> 1935 i Kø-  
benhavn.
  - 3). *Arnold Jørgen Schmidt Hansen*, f. <sup>24</sup>/<sub>2</sub> 1918  
i Sønderho, Skibskok i Esbjerg.
  - 4). *Marie Jessy Hansen*, f. <sup>20</sup>/<sub>11</sub> 1919 i Sønderho,  
∞ <sup>29</sup>/<sub>2</sub> 1938 Gothart Nordqvist, f. <sup>27</sup>/<sub>8</sub>  
1916 i Esbjerg, Skibstømrer. 1 Barn.  
1\*). JOHAN NORDQVIST, f. <sup>13</sup>/<sub>4</sub> 1938.
  - 5). *Edith Hansen*, f. <sup>29</sup>/<sub>3</sub> 1921 i Jerne, Hus-  
assistent.
  - 6). *Signe Hansen*, f. <sup>13</sup>/<sub>5</sub> 1925, † <sup>14</sup>/<sub>5</sub> 1925.

5. **Karen Sonnichsen**, f.  $17/8$  1893 i Sønderho.
6. **Johanne Sonnichsen**, f.  $23/11$  1894, Husbestyrerinde.
- b. **Dorthea Nielsine Sonnichsen**, f.  $5/9$  1861, †  $13/10$  1865.
- c. **Niels Sonnichsen**, f.  $27/9$  1863, †  $12/9$  1939, fhv. Bagermester,  $\in$   $12/3$  1895 Karen Marie Poulsen (se Anetavle Brinch, L. Nr. 6), f.  $26/6$  1867. 7 Børn.
1. **Anfred Jeppe Sonnichsen**, f.  $8/12$  1896, Snedker i Montreal, Canada,  $\in$   $25/9$  1930 Katrine Margrethe Iversen, f.  $29/2$  1895 i Hjerm. 2 Børn.
    - 1). *Inga Sonnichsen*, f.  $19/5$  1932 i Montreal.
    - 2). *Marta Elisabet Sonnichsen*, f.  $19/3$  1934, †  $25/4$  1934.
  2. **Martha Kathrine Sonnichsen**, f.  $16/7$  1898 i Sønderho, †  $11/5$  1933 i Rødovre,  $\in$   $8/12$  1925 i Sønderho Christian Schubert, f.  $12/11$  1900 i København, Gartner i Vedbæk.
  3. **Ida Johanne Sonnichsen**, f.  $27/10$  1899 i Sønderho, †  $11/4$  1900.
  4. **Ida Johanne Sonnichsen**, f.  $28/9$  1900,  $\in$   $23/9$  1930 i København Martin Sigvald Thomsen<sup>1)</sup> (se  $\mathfrak{E}$ . IV. 4. E.), f.  $24/11$  1904, Ravsliber i Brønshøj. 2. Børn.
    - 1). *Mine Thomsen*, f.  $10/4$  1933.
    - 2). *Willy Sonnich Thomsen*, f.  $17/9$  1934.
  5. **Magnus Niels Sonnichsen**, f.  $7/5$  1902 i Sønderho, Gartner.
  6. **Ulrikka Teodora Sonnichsen**, f.  $23/3$  1904,  $\in$   $11/2$  1926 i Aalborg Peter Markus Callesen, (se N\*), f.  $5/9$  1899 i Nordby, Styrmand i Sønderho. 4 Børn.

1) Se »Dansk Arbejde«, 15. Marts 1939.

1). *Anders Markus Callesen*, f.  $^{25}/_{11}$  1927.

2). *Sonja Callesen*, f.  $^{12}/_{8}$  1928.

3). *Gerda Callesen*, f.  $^{5}/_{5}$  1933.

4). *Ove Callesen*, f.  $^{20}/_{2}$  1940.

7. **Anne Agnete Elisabeth Sonnichsen**, f.  $^{10}/_{2}$  1907,  
Konfekturhandler i Vanløse.

d. **Jeppe Andersen Sonnichsen**, f.  $^{26}/_{8}$  1866 i Sønderho, †  $^{4}/_{5}$  1867.

**B. Anne Elisabeth Sonnichsen**, f.  $^{1}/_{11}$  1838, †  $^{7}/_{6}$  1870, ∞  $^{11}/_{10}$  1866 Frederik Lauridsen Hansen, f.  $^{9}/_{9}$  1840, †  $^{21}/_{8}$  1888, Skibstømrer (se Anetavle Brinch, Løbe Nr. 35). 1 Barn.

a. **Hans Clausen Hansen**, f.  $^{8}/_{1}$  1867, Sømand i Liverpool, ∞  $^{22}/_{10}$  1891 i Waterford Ellen Cooney, f.  $^{14}/_{5}$  1873, † . 7 Børn.

1. **Annie Hansen**, f.  $^{19}/_{2}$  1894 i Waterford, ∞ John Flanagan. 1 Barn.

1). *Patte*.

2. **Bridget Hansen**, f.  $^{14}/_{6}$  1897.

3. **Harry Hansen**, f.  $^{25}/_{12}$  1898, ∞ i Liverpool.

4. **Mary Hansen**, f.  $^{28}/_{12}$  1899, ∞ i Liverpool.

5. **Cathlen Hansen**. f.

6. **Crissice Hansen**, f.  $^{/}_{5}$  1902, ∞ i Liverpool  
Patrien Karenagn.

7. **Catty Hansen**, f.  $^{6}/_{8}$  1904.

**C. Jes Sonnichsen**, f.  $^{30}/_{10}$  1846 †  $^{20}/_{4}$  1917, Skibstømrer i Sønderho, dekoreret med »Den prøjsiske Kroneorden«, ∞  $^{29}/_{8}$  1869 Lene Jessen, f.  $^{21}/_{10}$  1844, †  $^{1}/_{3}$  1892. 7 Børn.

a. **Edel Sonnichsen**, f.  $^{13}/_{12}$  1869, ∞  $^{25}/_{2}$  1894 Niels Nissen Nielsen<sup>1)</sup>, f.  $^{30}/_{4}$  1867, † 1916 paa Søen,

1) Var 1ste Styrmand i S/S »Bornholm« af Vejle i 1916, da den afgik fra Tynen til Rouen den 4. April. Skibet formenes minesprængt eller torpederet, da der aldrig er hørt noget fra det. Se »Samling af Sø's forklaringer«, 1921, Tillæg S. 33 ff.

Styrmand i Sønderho (Broder til J. N., se Æ. IV, 5<sup>l</sup>. F.). 7 Børn.

1. Niels Nielsen, f. <sup>30</sup>/<sub>11</sub> 1894, Hovmester i København, ∞ <sup>8</sup>/<sub>10</sub> 1918 Marie Nisbeth, f. <sup>29</sup>/<sub>8</sub> 1890 i Vassingrød. 3 Børn.

1). Niels Børge Nisbeth Nielsen, f. <sup>25</sup>/<sub>1</sub> 1920 i København.

2). Vagn Henning Nisbeth Nielsen, f. <sup>22</sup>/<sub>7</sub> 1922.

3). Edel Ritta Nisbeth Nielsen, f. <sup>14</sup>/<sub>9</sub> 1924.

2. Lene Jessie Nielsen, f. <sup>15</sup>/<sub>2</sub> 1896 i Sønderho, † <sup>23</sup>/<sub>11</sub> 1902

3. Meta Cathrine Nielsen, f. <sup>11</sup>/<sub>1</sub> 1898, ∞ <sup>8</sup>/<sub>4</sub> 1920 Anthonis Sonnichsen Brinch, f. <sup>3</sup>/<sub>5</sub> 1895 (se Æ. I. 5 B. m.), Portør ved D. S. B. i Fredericia. 4 Børn.

1). Inger Meritta Brinch, f. <sup>1</sup>/<sub>2</sub> 1921.

2). Niels Nielsen Brinch, f. <sup>14</sup>/<sub>9</sub> 1922, † <sup>13</sup>/<sub>7</sub> 1924.

3). Niels Brinch, f. <sup>19</sup>/<sub>2</sub> 1925.

4). Else Brinch, f. <sup>29</sup>/<sub>12</sub> 1930.

4. Ida Valborg Nielsen, f. <sup>28</sup>/<sub>3</sub> 1901. Kunstvæverske i Sønderho.

5. Sonnich Leonhard Nielsen, f. <sup>15</sup>/<sub>9</sub> 1903. Mejerist i København.

6. Charles Oscar Nielsen, f. <sup>15</sup>/<sub>2</sub> 1907 i Sønderho, Maskinarbejder i Kbhvn., ∞ <sup>8</sup>/<sub>11</sub> 1933 i Vejle Kristine Jensine Franciska Nymark Olsen, f. <sup>20</sup>/<sub>4</sub> 1913 i Vejle. 1 Barn.

1). Peder Nymark Nielsen, f. <sup>24</sup>/<sub>11</sub> 1934 i København.

7. Lene Jessie Nielsen, f. <sup>15</sup>/<sub>2</sub> 1910 i Sønderho, ∞ <sup>17</sup>/<sub>2</sub> 1939 i Hollywood Peter Nielsen, (Navneforandring til Peter Nielsen Brinch, se Æ. IV. 5<sup>l</sup>. F. c.), f. <sup>16</sup>/<sub>1</sub> 1884 i Esbjerg. Direktør i Hollywood.

- b. **Sonnich Jessen Sonnichsen**, f.  $^{29/9}$  1871 i Sønderho, †  $^{10/2}$  1890.
- c. **Jes Peder Sonnichsen**, (se D\*. og N.\*)<sup>1)</sup> f.  $^{16/7}$  1874, fhv. Fører i »Svitzers Bjergnings-Entreprise«, Sognefoged og Lægdsmand samt Opsynsmand ved Redningsvæsenet i Sønderho, ∞  $^{21/6}$  1903 Karen Hansine Sonnichsen, f.  $^{14/1}$  1877 (se »Thomsen« IV. 2. A.).
- d. **Ellen Petrea Sonnichsen**, f.  $^{12/8}$  1876, ∞  $^{7/6}$  1900 Niels Jerne Outzen<sup>1)</sup>, f.  $^{7/2}$  1876, Dampskibsfører, derefter Bestyrer af Landmandsbankens Kontor i Sønderho, Sogneraadformand 1917–32. 6 Børn.
1. **Magda Nancy Outzen**, f.  $^{10/3}$  1903, ∞  $^{10/9}$  1928 Søren Hansen Fannike, f.  $^{21/2}$  1894, Pensionatsejer.
  2. **Gudrun Outzen**, f.  $^{1/4}$  1905, ∞  $^{18/10}$  1926 i København Troels Christian Nielsen, f.  $^{30/3}$  1898 i Guldager, Styrmand i Sædding Strand ved Esbjerg. 5 Børn.
    - 1). *Kirsten Elin Nielsen*, f.  $^{20/1}$  1927 i Sønderho.
    - 2). *Ellen Nielsen*, f.  $^{26/4}$  1930.
    - 3). *Hedvig Nielsen*, f.  $^{29/12}$  1931 i Sædding.
    - 4). *Niels Peter Nielsen*, f.  $^{11/4}$  1933.
    - 5). *Inger Lise Nielsen*, f.  $^{22/10}$  1935.
  3. **Rudolf Elving Outzen**, f.  $^{20/1}$  1907 i Sønderho, †  $^{21/5}$  1907.
  4. **Rudolf Elving Outzen**, f.  $^{12/5}$  1908, †  $^{14/5}$  1908.
  5. **Rosa Elvira Outzen**, f.  $^{31/1}$  1913, †  $^{26/2}$  1913.
  6. **Niels Jerne Outzen**, f.  $^{1/10}$  1914, Gaardejer i Sallinge ved Odense, ∞  $^{17/10}$  1938 i Odense Astrid Vest, f.  $^{24/7}$  1914 i Sallinge. 1 Barn.
    - 1). *Mogens Jerne Outzen*, f.  $^{18/1}$  1940.

1) D\*. betyder se Biografi i »Danmarks kommunale Forvaltning«, Bind 9, Side 324 (med Billede) og N.\* se »Navigatøernes Bog«.

- e. **Jeppe Anton Sonnichsen**<sup>1)</sup> (se N\*), f. 13/11 1878 i Sønderho, fhv. Dampskibsfører,  $\in$  25/6 1904 Abelone Kirstine Øhle (se **Ø.** II. 2. F. a), f. 24/8 1882. 4 Børn.
1. **Anthonis Øhle Sonnichsen**, f. 8/11 1904, Kontor= chef i København,  $\in$  7/3 1927 Karen Marie Erna Sørensen, f. 16/7 1907 i Holbæk. 4 Børn.
    - 1). *Inge Øhle Sonnichsen*, f. 8/6 1927 i Køben= havn, † 12/6 1927.
    - 2). *Alice Øhle Sonnichsen*, f. 8/6 1927.
    - 3). *Jørgen Øhle Sonnichsen*, f. 5/11 1928.
    - 4). *Erling Øhle Sonnichsen*, f. 12/6 1933.
  2. **Richardt Jes Sonnichsen**<sup>2)</sup>, f. 25/2 1907 i Sønderho, Styrmand i Vanløse,  $\in$  20/3 1932 i Nordby, Inga Margit Nielsen, f. 27/11 1911. 2. Børn.
    - 1). *Rita Sonnichsen*, f. 2/1 1933.
    - 2). *Verner Sonnichsen*, f. 19/11 1938 i Rødovre.
  3. **Lilly Sonnichsen**, f. 26/9 1909 i Sønderho,  $\in$  4/3 1934 i Aabyhøj Viggo Egon Loumann Jensen, f. 23/10 1904 i Vejlbj, fhv. Styrmand, senere Forsikringsagent i Aabyhøj ved Aarhus. 2 Børn.
    - 1). *Lis Loumann Jensen*, f. 24/1 1936.
    - 2). Datter, f. 12/5 1940.
  4. **Alice Sonnichsen**, f. 18/6 1911 i Sønderho, † 8/9 1911.
- f. **Hansine Sonnichsen**, f. 25/7 1882,  $\in$  16/2 1908 Hans Andersen Sørensen<sup>3)</sup> (se **Ø.** I. 1. C. a.), f. 16/10 1878, fhv. Dampskibsfører, Menigheds= og Sogne= raadsmedlem og Kirkevæрге i Sønderho. 3 Børn.

---

1) Var som Styrmand i S/S »Neesborg«, da det 4. Januar 1917 blev sæn= ket i Kanalen af en tysk Undervandsbaad. Udførte i December 1931, da han var Fører af S/S »Spigerberg« af København, en Redningsdaad, der er anmeldt i »Fanø Sømænd« (med Billede af ham), Side 237.

2) Tildelt Carnegiefondets Broncemedaille og en Belønning paa 200 Kr. for en Redningsdaad i Sønderho 12. Februar 1917, se »Fanø Sømænd«, 1. Samling, Side 232 og »Navigatørernes Bog« (med Billede).

3) Se »Dansk Kirkestat« og »Navigatørernes Bog«.

1. **Poula Johanne Sørensen**, f. 12/12 1908, ∞ 21/9 1930  
 Wilhelm Kirkeby Svingelberg Laursen  
 f. 17/10 1897 i Brædstrup, Styrmand i Charlote-  
 tenlund. 1 Barn.

1). *Lisbeth Laursen*, f. 25/8 1931 i Taarbæk.

2. **Jessie Helene Sørensen**, f. 19/1 1915 i Sønderho.

3. **Gerda Elvira Sørensen**, f. 6/3 1919.

g. **Mette Sonnichsen**, f. 25/9 1885, Syerske. 1 Barn.

1. **Helge Hermansen**, f. 22/2 1920 i Sønder Næraa S.  
 Gartnermedhjælper.

**D. Sonnich Sonnichsen**, f. 18/4 1856, Slagtermester i  
 Sønderho (nu Bopæl i Nordby), dek. med »Den  
 præjsiske Kroneorden«, ∞ 22/6 1876 Bothilde Niel-  
 sen<sup>1)</sup>, (Diamantbryllup i 1936), f. 14/4 1855 i Farup.  
 9 Børn.

a. **Jeppe Andersen Sonnichsen**, f. 10/8 1876 i Søn-  
 derho, † 11/3 1929 i Nordby.

b. **Sonnich Jessen Sonnichsen**<sup>2)</sup>, f. 28/11 1877 i Søn-  
 derho, Forbjærger, dekoreret med »Den præjsiske  
 Kroneorden«, Slagtermester i Sønderho, senere i  
 København, ∞ I 10/11 1901 i Sønderho Anne  
 Knudsen (se Æ. IV. 2. D. a.), f. 8/6 1877, † 1/7  
 1930. 9 Børn. ∞ II 30/9 1934 i Ballerup Margrethe  
 Madsen Dannow, f. 19/6 1904 i Lemvig.

1<sup>I</sup>. **Sigvald Sonnichsen**, f. 30/5 1902 i Sønderho, Skole-  
 pedel, ∞ 9/1 1923 Nielsine Thøgersen, f. 30/3  
 1902. 4 Børn.

1). *Sven Aage Sonnichsen*, f. 27/1 1922, Maskin-  
 lærling.

2). *Jes Alfred Sonnichsen*, f. 27/4 1925, † 25/10  
 1925.

3). *Jelva Anita Sonnichsen*, f. 24/12 1929.

4). *Anne Knudsen Sonnichsen*, f. 12/12 1931.

1) Se »Berlingske Tidende« 25. August 1937.

2) Se »Vestjyllands Socialdemokrat« 14. September 1934, i Anledning af  
 hans Bortrejse fra Sønderho, og »Fanø Ugeblad«, 15. September 1934.



2<sup>I</sup>. **André Knud Sonnichsen**, f. <sup>1</sup>/<sub>12</sub> 1903, Skibsfører i Louisenbourg, Canada, ∞ i Lamette , f. i Canada. 7 Børn.

- 1). *Sonnich Jessen Sonnichsen*, f. <sup>29</sup>/<sub>11</sub> 1927 i Louisenbourg.
- 2). *Carl André Sonnichsen*, f. <sup>1</sup>/<sub>12</sub> 1929.
- 3). *Ann Marquard Sonnichsen*, f. <sup>29</sup>/<sub>11</sub> 1931.
- 4). *James Edvart Sonnichsen*, f. <sup>29</sup>/<sub>11</sub> 1933.
- 5). *Holger Emil Sonnichsen*, f. 1935.
- 6). *Phillip John Sonnichsen*, f. 1937.
- 7). *David Russel Sonnichsen*, f. 1939.

3<sup>I</sup>. **Adolf Thomas Meinertz Sonnichsen**, f. <sup>7</sup>/<sub>10</sub> 1905 i Sønderho, Viktaliehandler i Esbjerg, ∞ <sup>16</sup>/<sub>2</sub> 1930 Bertha Oktavia Thomsen, f. <sup>20</sup>/<sub>9</sub> 1906 i Brøndum ved Esbjerg.

4<sup>I</sup>. **Anna Maritha Sonnichsen**, f. <sup>16</sup>/<sub>7</sub> 1907 i Sønderho, ∞ <sup>25</sup>/<sub>11</sub> 1928 i Krusaa Søren Andersen Fischer, f. <sup>22</sup>/<sub>10</sub> 1894 i Sønderho (se Anetavle Brinch, L. Nr. 17), Maskinmester i Helsingør. 1 Barn.

- 1). *Ellen Fischer*, f. <sup>25</sup>/<sub>12</sub> 1929.

5<sup>I</sup>. **Bothilde Sonnichsen**, f. <sup>20</sup>/<sub>5</sub> 1909 i Sønderho, ∞ <sup>12</sup>/<sub>5</sub> 1932 i Esbjerg Ove Alexis Winsløv (se N\*), f. <sup>3</sup>/<sub>12</sub> 1909 i Kolding, Styrmand i Helsingør. 1 Barn.

- 1). *Grete Winsløv*, f. <sup>30</sup>/<sub>8</sub> 1932 i Sønderho.

6<sup>I</sup>. **Ivan Sonnichsen**, f. <sup>18</sup>/<sub>8</sub> 1910, † <sup>9</sup>/<sub>11</sub> 1910.

7<sup>I</sup>. **Inger Sonnichsen**, f. <sup>10</sup>/<sub>6</sub> 1912, ∞ <sup>23</sup>/<sub>9</sub> 1934 Niels Fischer Nielsen (Broder til H. J. N., se D. IV. 2. D. a<sup>1</sup>. og se N\*), f. <sup>9</sup>/<sub>11</sub> 1910, Styrmand. 1 Barn.

- 1). *Ivan Fischer Nielsen*, f. <sup>7</sup>/<sub>8</sub> 1937.

8<sup>i</sup>. **Ella Sonnichsen**, f. 12/9 1915, ∞ 26/10 1935 i København Svend Engelsen Hansen, f. 9/5 1909, Mekaniker. 1 Barn.

1). *Anne Lise Hansen*, f. 29/4 1938.

9<sup>i</sup>. **Holger Sonnichsen**, f. 26/4 1919 i Sønderho, Hovmester i København.

c. **Meta Nielsine Sonnichsen**, f. 4/6 1880 i Sønderho, Pensionatholderske i Nordby.

d. **Mette Cathrine Sonnichsen**, f. 11/5 1883 i Sønderho, ∞ 15/7 1906 i Esbjerg Jens Lydom (se N\* og Anetavle Brinch, L. Nr. 22), f. 20/7 1883 i Sønderho, Skibsfører i Vandbygningsvæsenet, Esbjerg. 4 Børn.

1. **Søren Brinch Lydom**, (se M\*)<sup>1)</sup> f. 30// 1907, Toldbetjent i Fakse Ladeplads, ∞ 15/9 1931 i Sønderho Frida Margrethe Engsted (se Æ. I. 3. A. a. 2. 1).), f. 25/11 1906.

2. **Sonnich Sonnichsen Lydom**, f. 16/12 1909 i Esbjerg, Vinduesdekoratør i København, ∞ 8/5 1934 Bodil Andreasen, f. 29/8 1915. 1 Barn.

1). *Kirsten Mary Lydom*, f. 24/4 1935.

3. **Anne Bothilde Lydom**, f. 21/3 1916 i Helsingør, ∞ 25/3 1934 Christian Helmer Sørensen, f. 4/6 1910 i Flinterup S., Sorø Amt, Kommune lærer og Kirkesanger (eksam. Organist) i Undløse pr. Tølløse. 2 Børn.

1). *Erik Lydom Helmer Sørensen*, f. 28/6 1934 i Helsingør.

2). *Sonnich Lydom Helmer Sørensen*, f. 24/4 1939 i Undløse.

4. **Inger Nielsine Lydom**, f. 4/10 1920 i Esbjerg.

e. **Sofie Bothilde Sonnichsen**, f. 15/7 1884 i Sønderho, † 16/11 1884.

1) M betyder Biografi i »Maskinmestrenes Bog« og \*, at det er med Billede.

- f. **Sophus Sonnichsen**, f.  $14/10$  1885, Slagtermester i Nordby,  $\in$   $1/4$  1926 i Hjortlund Marie Lind Refsing, f.  $31/3$  1897. 2 Børn.
1. **Anfred Martin Sonnichsen**, f.  $13/6$  1927 i Nordby.
  2. **Sonnich Refsing Sonnichsen**, f.  $9/7$  1930.
- g. **Anne Elisabet Sonnichsen**, f.  $22/12$  1888 i Sønderho,  $\dagger$   $3/9$  1893.
- h. **Otto Sonnichsen**, f.  $11/12$  1890,  $\dagger$   $9/11$  1895.
- i. **Andreas Elias Sonnichsen**, f.  $16/11$  1893 i Sønderho, Gartner i Lyngby,  $\in$   $23/10$  1920 i Charlottenlund Ellen Marie Elisabeth Sonne, f.  $6/11$  1897 i København. 2 Børn.
1. **Harriet Sonnichsen**, f.  $11/2$  1922 i Charlottenlund.
  2. **Thorkil Sonnichsen**, f.  $14/3$  1924.

**4. Søren Jessen Sonnichsen** (yngre), f.  $5/1$  1816 i Sønderho,  $\dagger$   $4/7$  1893, Skibsbygger,  $\in$  I  $7/2$  1844 Mette Cathrine Jensdatter (se Æ. III. 1.), f.  $14/12$  1821,  $\dagger$   $31/5$  1844,  $\in$  II  $13/10$  1844 Ellen Thomasdatter, f.  $24/8$  1821,  $\dagger$   $11/9$  1847,  $\in$  III  $13/5$  1849 Mette Thomasdatter (se Æ. I. 4.), f.  $2/1$  1822  $\dagger$   $2/5$  1909. 2 Børn af III Ægteskab.

**A. Mette Cathrine Sonnichsen**, f.  $2/11$  1849,  $\dagger$   $10/11$  1889.

**B. Johanne Eline Sonnichsen**, f.  $15/11$  1854,  $\dagger$   $4/2$  1934 i Brabrand, begr. i Sønderho,  $\in$   $27/1$  1881 Mathias Jensen Mathiesen, f.  $7/3$  1855, Dampskibsfører (Guldbryllup 1931). 5 Børn.

a. **Søren Thomas Mathiesen**, f.  $26/10$  1881,  $\dagger$   $26/5$  1890.

b. **Anne Cecilie Mathiesen**, f.  $3/1$  1887, Bopæl i København,  $\in$   $24/6$  1920 i København Janus Herskind, f.  $26/10$  1885 i København,  $\dagger$   $23/10$  1935 i Brabrand, Overinspektør. 2 Børn.

1. **Svend Herskind**, f.  $19/6$  1921 i København.
2. **Gerda Herskind**, f.  $4/4$  1924.

- c. **Mathias Jensen Mathiesen**, f.  $^{31}/_1$  1889 i Sønderho, †  $^{11}/_4$  1889.
- d. **Peder Mathiesen**, f.  $^{31}/_1$  1889, †  $^{7}/_4$  1889.
- e. **Søren Thomas Mathiesen**, f.  $^{21}/_9$  1891, Elektrokonstruktør i Nykøbing F., ∞  $^{29}/_{10}$  1926 Ellen Vilhelmine Elise Nielsen, f.  $^{24}/_7$  1904. 3 Børn.
1. **Bent Mathiesen**, f.  $^{14}/_4$  1928.
  2. **Edith Mathiesen**, f.  $^{2}/_8$  1930.
  3. **Mogens Mathiesen**, f.  $^{20}/_{10}$  1932.

**5. Maren Jesdatter**, f.  $^{26}/_9$  1818 i Sønderho, †  $^{20}/_3$  1906, ∞  $^{5}/_2$  1846 Jes Pedersen Brinch (se Anetavle Brinch, L. Nr. 48), f.  $^{27}/_6$  1820, †  $^{9}/_{10}$  1905, Skibsfører. 4 Børn.

**A. Peder Brinch**, f.  $^{29}/_5$  1848, †  $^{17}/_{11}$  1928, Gaardejer, Baadformand ved Redningsvæsenet, Dbmd., Den præjsiske Røde Ørns Medalje i Guld for Redning af Mandskabet paa den tyske Dampers »Schlei«  $^{31}/_8$  1908, ∞  $^{22}/_{11}$  1870 Mette Larsen, f.  $^{19}/_{10}$  1848, †  $^{6}/_1$  1932. 10 Børn.

a. **Søren Larsen Brinch**, f.  $^{22}/_7$  1871, † paa Søren 1891, begravet paa Samsø.

b. **Maren Brinch**<sup>1)</sup>, f.  $^{22}/_{12}$  1873 i Sønderho, Jorde-moder, ∞  $^{19}/_4$  1896 Thomas Hansen Thygesen<sup>2)</sup>, f.  $^{20}/_9$  1871, †  $^{14}/_{10}$  1899 paa Søren, Skibsfører i Sønderho. 1 Barn.

1. **Jacob Warrer Thygesen**, f.  $^{4}/_{12}$  1896, Bogholder i Esbjerg, ∞  $^{8}/_6$  1924 i Sønderho Elna Marie Lorenzen, f.  $^{21}/_1$  1897. 1 Barn.

1). *Johan Frederik Warrer Thygesen*, f.  $^{26}/_{12}$  1925 i Esbjerg, døbt i Sønderho.

c. **Jes Peder Brinch**, f.  $^{9}/_{12}$  1875, †  $^{12}/_6$  1887.

1) Billede og Omtale i »Fanøs Historie«, 1. Bind, Side 398.

2) Beretning om, hvorledes han omkom som Fører af Jernbark »Venner« af Sønderho, findes i »Fanø Sømænd« (med Billede af ham) Side 206 f.

- d. **Karen Marie Brinch**, f.  $^{24}/_{10}$  1877,  $\infty$   $^{23}/_{5}$  1904  
 Jens Nielsen Pedersen, fhv. Skibsfører, Bopæl Esbjerg (se **Ð. II. 2. A. a.**), f.  $^{3}/_{5}$  1878. 6 Børn.
1. **Anne Cathrine Pedersen**, f.  $^{12}/_{1}$  1905,  $\infty$   $^{29}/_{1}$  1927  
 i Nordby Christian Sigfred Hans Axel Sørensen (se N.\*), f.  $^{31}/_{5}$  1901 i Sønderho, Dampskibsfører i Nordby. 4 Børn.
    - 1). *Evan Sørensen*, f.  $^{13}/_{4}$  1927.
    - 2). *Aage Hilmer Sørensen*, f.  $^{8}/_{1}$  1930.
    - 3). *Bent Sørensen*, f.  $^{15}/_{11}$  1934.
    - 4). *Børge Sørensen*, f.  $^{15}/_{11}$  1934.
  2. **Emma Signora Brinch Pedersen**, f.  $^{8}/_{11}$  1906 i Sønderho. Sekretær i København.
  3. **Hilma Harriet Brinch Pedersen**, f.  $^{9}/_{11}$  1908,  $\infty$   $^{7}/_{11}$  1932 i København Jens Carl Sonniks (se **Æ. I. F<sup>l</sup>. a. 2.**), Formand i Esbjerg, f.  $^{17}/_{6}$  1904.
  4. **Petra Brinch Pedersen**, f.  $^{15}/_{10}$  1910 i Sønderho, †  $^{15}/_{11}$  1911.
  5. **Hjalmar Brinch Pedersen**, f.  $^{5}/_{11}$  1914, stud. pharm.
  6. **Gerda Pedersen**, f.  $^{9}/_{6}$  1918. Kontorist.
- e. **Laurits Peder Brinch**, (se D.\* og F.)<sup>1)</sup>, f.  $^{27}/_{1}$  1880, Overfyrrasser i Gedser,  $\infty$   $^{8}/_{5}$  1904 i Sønderho Hansine Sørine Thøgersen, f.  $^{8}/_{9}$  1880. 2 Børn.
1. **Søren Peter Brinch**, f.  $^{9}/_{11}$  1904, Hovmester i Nordby,  $\infty$   $^{25}/_{10}$  1931 Johanne Mathilde Pedersen, f.  $^{25}/_{5}$  1912. 2 Børn.
    - 1). *Aase Barsøe Brinch*, f.  $^{27}/_{12}$  1931.
    - 2). *Gunnar Barsøe Brinch*, f.  $^{1}/_{5}$  1939, †  $^{23}/_{12}$  1939.

1) D. betyder Biografi i »Danmarks Flaade«, København. 1934, og \*, at det er med Billede. — F. betyder det samme i »Det danske Fyrvæsens Historie«.

2. **Niels Einer Brinch**, f.  $7/2$  1906 i Sønderho, Fyrskibsmatros i Boldesager,  $\in$   $16/5$  1932 i Gurre Rosa Margrethe Jensen (se »Thomsen« II. 5. C. b. 3.), f.  $17/12$  1911 i Helsingør. 1 Barn.

1). *Viggo Brinch*, f.  $26/10$  1934 i Jerne So.

f. **Peder Jessen Brinch**, f.  $4/1$  1882 i Sønderho, Gaardejer, Medlem af Sogneraadet, Fører af Redningsbaaden ( $1/10$  1937 i 25 Aar), tildelt »Den tyske Kroneorden« for Bjergning af Mandskabet paa den tyske Dampet »Schlei«  $31/8$  1908,  $\in$   $29/12$  1908 Karoline Frederikke Attermann, f.  $11/11$  1881 i Foldingbro ved Brørup. 8 Børn.

1. **Peder Attermann Brinch**, f.  $12/3$  1909 i Sønderho, Kontorassistent i Esbjerg,  $\in$   $20/10$  1935 i Sønderho Tove Emma Hansine Lorenzen, f.  $1/8$  1912 i Frederiksberg. 1 Barn.

1). *Peder Jessen Brinch*, f.  $21/5$  1939 i Boldesager.

2. **Metha Thyra Attermann Brinch**, f.  $27/8$  1910 i Sønderho,  $\in$   $7/11$  1934 Peder Clausen Sørensen (Broder til A. S., se 4 og M. S., se 5), f.  $19/6$  1901 i Rindby (Nordby), Gaardejer. 1 Barn.

1). *Ane Margit Brinch Sørensen*, f.  $27/1$  1940.

3. **Fritz Attermann Brinch**, f.  $4/5$  1912, Gaardejer i Sønderho.

4. **Kamma Solveig Attermann Brinch**, f.  $30/11$  1913,  $\in$   $19/9$  1937 Alfred Sørensen (Broder til P. C. S., se 2. og M. S., se 5.), f.  $19/10$  1912 i Rindby, Vejarbejder i København. 1 Barn.

1). *Karen Brinch Sørensen*, f.  $31/7$  1938.

5. **Carl Attermann Brinch**, f.  $29/9$  1915 i Sønderho, Skibskok i Nordby,  $\in$   $26/12$  1938 i Vanløse Margrethe Sørensen (Søster til P. C. S. og A. S., se 2 og 4), f.  $14/3$  1919 i Rindby (Nordby). 1 Barn.

1). *Metha Karoline Attermann Brinch*, f.  $15/7$  1939.

6. **Sejr Attermann Brinch**, f.  $^{18/11}$  1917 i Sønderho.
7. **Søren Larsen Brinch**, f.  $^{6/8}$  1921, Landvæsenselev.
8. **Thorkild Attermann Brinch**, f.  $^{14/5}$  1925.
- g. **Carl Brinch**, (se N.), f.  $^{12/12}$  1883, Dampskibsfører i Kbhvn.,  $\infty$   $^{5/5}$  1914 i Sundby, Amager Abelone Hansine Mathiesen f.  $^{3/12}$  1886 i Sønderho, (se Anetavle Brinch, L. Nr. 50). 2 Børn.
1. **Børge Brinch**, f.  $^{11/2}$  1915 i København, stud. med.
  2. **Grethe Brinch**, f.  $^{1/4}$  1922.
- h. **Mette Petrea Brinch**, f.  $^{12/10}$  1885 i Sønderho,  $\infty$   $^{9/9}$  1911 i Føvling Jens Peter Jensen, f.  $^{6/3}$  1881 i Aastrup v. Brædstrup, Landmand i Faarup ved Jellinge. 8 Børn.
1. **Niels Sigvard Brinch Jensen**, f.  $^{17/8}$  1912 i Aastrup, Automobilmekaniker i Kbhvn.,  $\infty$   $^{22/12}$  1934 i Aale Edith Sørensen, f.  $^{22/5}$  1915.
  2. **Myrte Brinch Jensen**, f.  $^{22/4}$  1914 i Aastrup,  $\infty$   $^{27/8}$  1932 i Føvling Niels Einer Vinter Sørensen, f.  $^{25/2}$  1910 i Aale, Landmand. 3 Børn.
    - 1). *Jens Kristian Brinch Sørensen*, f.  $^{16/9}$  1932.
    - 2). *Ove Brinch Sørensen*, f.  $^{22/4}$  1934.
    - 3). *Sonja Brinch Sørensen*, f.  $^{4/11}$  1935.
  3. **Peder Brinch Jensen**, f.  $^{16/3}$  1916 i Aastrup, Landmand.
  4. **Svend Aage Brinch Jensen**, f.  $^{22/6}$  1918.
  5. **Gudrun Valborg Brinch Jensen**, f.  $^{9/12}$  1920.
  6. **Aksel Hakon Brinch Jensen**, f.  $^{9/12}$  1920.
  7. **Elly Brinch Jensen**, f.  $^{20/7}$  1923.
  8. **Tove Signore Brinch Jensen**, f.  $^{15/6}$  1928.
- i. **Jes Brinch**, f.  $^{31/1}$  1891 i Sønderho, Mejeribestyrer i Systofte, Falster.

**j. Søren Larsen Brinch**, f.  $1/12$  1893 i Sønderho, †  $17/12$  1893.

**B. Jes Sonnichsen Brinch**, f.  $8/7$  1850, †  $8/1$  1939, Gaardejer, Baadmand ved Redningsvæsenet, Dbmd., dekoreret med »Den prøjsiske Kroneorden«, ∞  $6/2$  1873 Mette Madsen, f.  $6/3$  1854, †  $9/3$  1929. 13 Børn.

a. **Mads Nielsen Brinch**, f.  $31/7$  1873, †  $13/8$  1873.

b. **Mads Sørensen Brinch**, f.  $22/9$  1874, †  $20/1$  1875.

c. **Anne Brinch**, f.  $22/1$  1876. 2 Børn.

1. **Anfred Brinch**, f.  $1/8$  1903, †  $1/6$  1921 paa Søen under et Redningsforsøg<sup>1)</sup>.

2. **Mary Brinch**, f.  $4/10$  1910 i Sønderho, ∞  $26/2$  1937 i Esbjerg Emil Metinus Jensen (se Æ. II. 1. D. b. 1.), f.  $9/5$  1913, Sømand i Esbjerg. 2 Børn.

1). *John Brinch Jensen*, f.  $12/3$  1937.

2). *Mette Brinch Jensen*, f.  $13/1$  1939.

d. **Jes Pedersen Brinch**<sup>2)</sup>, f.  $15/8$  1878 i Sønderho, †  $23/3$  1930, begravet i Sønderho, Lodsformand i i Korsør, ∞  $9/7$  1904 i Sønderho Karen Helle Lambertsen, f.  $25/8$  1883 i Darum (Bopæl i Sønderho). 1 Barn.

1. **Ingeborg Brinch**, f.  $12/8$  1904, ∞  $19/3$  1927 i Sønderho Frederik Engsted (se N.), f.  $8/11$  1901, Styrmand i Esbjerg, Anetavle Brinch, L. Nr. 37. 3 Børn.

1). *Erling Brinch Engsted*, f.  $11/8$  1928 i Korsør.

2). *Carl Henning Engsted*, f.  $3/5$  1932.

3). *Jessie Engsted*, f.  $15/2$  1934 i Aalborg.

e. **Niels Madsen Brinch**, f.  $21/1$  1881 i Sønderho, Vinhandler i Aarhus, ∞ I  $23/5$  1906 Dyveke Kitty Anne Auguste Fritze Borchersen, f.  $26/3$  1888 i Vejlbj, †  $22/7$  1906 i Aarhus. 1 Barn.

1) Se »Fanø Sømænd i Storm og Stille«, I., Side 230.

2) Nekrolog i Dansk Lodstidende med Billede Nr. 4, 1930.



∞ II <sup>5</sup>/<sub>2</sub> 1908 Marie Jørgine Nielsine Rasmussen, f. <sup>13</sup>/<sub>3</sub> 1879 paa Lørup Hede, Ryslinge Sogn. 3 Børn. ∞ III <sup>27</sup>/<sub>6</sub> 1931 i Aarhus Marie Kristine Beck, f. <sup>25</sup>/<sub>11</sub> 1899. 1 Barn.

1<sup>I</sup>. **Dyveke Nielsine Fritze Brinch**, f. <sup>13</sup>/<sub>7</sub> 1906 i Aarhus, † <sup>13</sup>/<sub>5</sub> 1928, ∞ <sup>15</sup>/<sub>7</sub> 1924 i Domkirken C. P. Norskov Christensen, f. <sup>6</sup>/<sub>3</sub> 1890, Købmand. 1 Barn.

1). *Michael Bent Norskov Christensen*, f. <sup>6</sup>/<sub>6</sub> 1925.

2<sup>II</sup>. **Mary Jessy Methine Brinch**, f. <sup>14</sup>/<sub>1</sub> 1909, ∞ <sup>12</sup>/<sub>5</sub> 1933 i Agedrup Carl Johannes Nielsen, f. <sup>30</sup>/<sub>3</sub> 1906 i Helsingør, Ekstraarbejder ved D. S. B. i Odense. 2 Børn.

1). *Per Brinch*, f. <sup>16</sup>/<sub>10</sub> 1928 i Aarhus.

2). *Leo Brinch Nielsen*, f. <sup>10</sup>/<sub>12</sub> 1933 i Brøndekilde.

3<sup>II</sup>. **Ragnhild Claudia Brinch**, f. <sup>5</sup>/<sub>3</sub> 1912 i Aarhus, ∞ <sup>20</sup>/<sub>6</sub> 1936 i København Poul Beckwith, f. <sup>25</sup>/<sub>5</sub> 1906 i Korsør, Maskinarb. i Vanløse.

4<sup>II</sup>. **Børge Sonnichsen Brinch**, f. <sup>31</sup>/<sub>3</sub> 1913 i Aarhus, Vognmand i Brenderup, Fyn.

5<sup>III</sup>. **Finn Brinch**, f. <sup>28</sup>/<sub>8</sub> 1935 i Aarhus.

f. **Mads Sørensen Brinch**<sup>1)</sup>, f. <sup>16</sup>/<sub>1</sub> 1883 i Sønderho, Fyrassistent i Lyngvig v. Ringkøbing, ∞ <sup>6</sup>/<sub>8</sub> 1909 i Aarhus Abelone Hansen, f. <sup>19</sup>/<sub>9</sub> 1887 i Sønderho. 5 Børn.

1. **Kristian Anker Brinch**, f. <sup>8</sup>/<sub>3</sub> 1910 i Nordby, Funktionær v. Maskinafdelingen, Københavns Vandforsyning.

2. **Merita Jessa Brinch**, f. <sup>29</sup>/<sub>5</sub> 1911 i Nordby, ∞ <sup>1</sup>/<sub>6</sub> 1940 i København Anthon Vilhelm Madsen, f. <sup>26</sup>/<sub>5</sub> 1909 i Sebbersund, Inspektør, »Fuglsangs-gaarden« ved Herfølge.

1) Se »Fanø Sømænd«, 1. Samling, Side 108 ff., om hans Rejser med Barken »Killena« af Sønderho med Billede af ham, se ligeledes »Det danske Fyrvæsen«.

3. **Aurora Manova Brinch**, f. 27/11 1912 i Nordby, ∞ 4/1 1935 i København Einar Christensen, f. 24/7 1912 i Husby, Fisker i Hvide Sande ved Ringkøbing. 1 Barn.  
1) *Evan Kaj Brinch Christensen*, f. 23/10 1936.
4. **Torkild Brinch**, f. 24/3 1915 i Nordby, Sømand, ∞ 5/4 1940 i København Tove Larsen, f. 7/10 1918 i Farindløse.
5. **Aase Gratia Brinch**, f. 16/10 1922 i N. Lyngvig, Husholdningslev.
- g. **Peder Hansen Brinch**, f. 9/6 1885 i Sønderho, Landmand, ∞ 28/11 1909 i Hjortshøj Dagmar Marie Jensen, f. 8/4 1884 i Vejlbj v. Aarhus. 1 Barn.  
1. **Axel Brinch**, f. 29/10 1913, Landmand i Sønderho, ∞ 12/12 1937 i Horsens Ebba Hjerrild Jensen, f. 3/3 1912.
- h. **Søren Madsen Brinch** (se F.), f. 13/2 1887 i Sønderho, Fyrskibsmatros, ∞ 16/4 1909 i København Anne Kirstine Øhle, f. 19/6 1886 i Sønderho (se D. II. 2. D. b.). 3 Børn.  
1. **Jes Sonnichsen Brinch**, f. 10/9 1909, Snedker i Nordby, ∞ 14/12 1937 Astrid Carstensen, f. 21/7 1909 i Sønderho.  
2. **Leneva Anthonia Brinch**, f. 2/10 1912, ∞ 30/0 1938 Aksel Henry Hansen (se Æ. VI. 4. D. c. 3.), f. 3/11 1911, Radiotelegrafist i Esbjerg. 1 Barn.  
1). *Finn Hansen*, f.
3. **Asger Øhle Brinch**, f. 16/4 1918, Frisør i Esbjerg.
- i. **Mette Jessine Brinch**, f. 14/1 1889 i Sønderho, ∞ 26/6 1910 Niels Harreby Sonnichsen (se Æ. II. 1. C. c.), f. 9/2 1877, pens. Radiotelegrafist ved Fyrvæsenet (se D.\* og F.), Dbmd. 4 Børn.  
1. **Niels Matinus Brinch Sonnichsen**, f. 14/11 1910, † 19/11 1911.  
2. **Niels Matinus Brinch Sonnichsen**, f. 29/9 1912, † s. A.

3. **Arold Brinch Sonnichsen**, f.  $6/1$  1915, Matros.
  4. **Willy Brinch Sonnichsen**, f.  $4/5$  1928.
- j. **Marie Brinch**, f.  $22/3$  1890,  $\infty$   $21/5$  1912 i Nordby Niels Morten Hansen, f.  $29/3$  1887. Landmand. 1 Barn.
1. **Sigurd Brinch Hansen**, f.  $22/12$  1913, Hovmester.
- k. **Metha Brinch**, f.  $14/7$  1891 i Sønderho,  $\infty$   $4/11$  1918 i Nordby Carl Rødgaard<sup>1)</sup>, f.  $29/11$  1886, Gaardejer. 9 Børn.
1. **Jens Carl Brinch Rødgaard**, f.  $24/3$  1919, Landmand.
  2. **Kama Brinch Rødgaard**, f.  $24/3$  1919
  3. **Ejvind Methinus Brinch Rødgaard**, f.  $18/12$  1921, Sømand.
  4. **Anny Brinch Rødgaard**, f.  $24/3$  1924.
  5. **Lilly Brinch Rødgaard**, f.  $22/8$  1925, †  $23/8$  1925.
  6. **Villy Brinch Rødgaard**, f.  $22/8$  1925, †  $15/9$  1925.
  7. **Vagn Brinch Rødgaard**, f.  $22/8$  1925, †  $23/9$  1925.
  8. **Orla Brinch Rødgaard**, f.  $31/1$  1928.
  9. **Vagn Brinch Rødgaard**, f.  $25/2$  1931.
- l. **Dusine Brinch**, f.  $21/7$  1893 i Sønderho,  $\infty$   $14/5$  1916 i Esbjerg Jens Thygesen Jensen (se Æ. VI. 4<sup>l</sup>. D. d.), f.  $16/7$  1888 i Sønderho, Overfyrskibsmatros i Esbjerg. 7 Børn.
1. **Hilma Brinch Jensen**, f.  $4/10$  1916 i Sønderho,  $\infty$   $5/7$  1938 i Esbjerg Nikar Anthonisen (se Æ. VI. 6<sup>ll</sup>. G. e.), f.  $5/8$  1909 i Sønderho, Sømand i Esbjerg.
  2. **Jessi Meta Brinch Jensen**, f.  $9/7$  1918 i Sønderho,  $\infty$   $5/8$  1939 i Esbjerg Svend Aage Christophersen, f.  $9/3$  1918 i Esbjerg, Bygningskonstruktør. 1 Barn.
    - 1). **Aase Brinch Christophersen**, f.  $20/1$  1940 i Odense.

1) Haandskreven Optegnelse om Slægten Rødgaard hos N. M. Kromann, Esbjerg.

3. **Vera Brinch Jensen**, f.  $^{29}/_4$  1920 i Sønderho, †  $^{22}/_5$  1940 i Esbjerg.
4. **Agnes Brinch Jensen**, f.  $^{5}/_8$  1922 i Sønderho.
5. **Hans Martin Brinch Jensen**, f.  $^{17}/_5$  1924, †  $^{2}/_7$  1924.
6. **Oda Brinch Jensen**, f.  $^{14}/_2$  1926.
7. **Eva Brinch Jensen**, f.  $^{10}/_1$  1937 i Esbjerg, †  $^{29}/_1$  1937.

**m. Anthonis Sonnichsen Brinch**, f.  $^{3}/_5$  1895 i Sønderho, Portør ved D. S. B. i Fredericia, ∞  $^{8}/_4$  1920 i Sønderho Meta Cathrine Nielsen, f.  $^{11}/_1$  1898 (se Æ. I. 3. C. a. 3.) 4 Børn.

**C. Lene Brinch**, f.  $^{12}/_{12}$  1852, †  $^{1}/_3$  1936, ∞  $^{21}/_{11}$  1878 Niels Nielsen Pedersen, f.  $^{19}/_8$  1851, †  $^{20}/_3$  1909 i Esbjerg, begr. i Sønderho, Styrmand i Sønderho. 1 Barn

**a. Hans Nielsen Pedersen**, f.  $^{19}/_8$  1879, Snedker i Jerne ved Esbjerg, ∞  $^{15}/_9$  1904 i Løgumkloster Anna Mette Lindrum, f.  $^{16}/_{10}$  1876 i Uge. 7 Børn

1. **Helene Pedersen**, f.  $^{13}/_{11}$  1904 i Løgumkloster.
2. **Niels Brinch Pedersen**, f.  $^{18}/_5$  1906, Cigarmager i Jerne, ∞  $^{29}/_{11}$  1930 i Esbjerg Dagmar Viola Pedersen, f.  $^{29}/_6$  1908 i Herning. 1 Barn.  
1). *Holger Brinch Pedersen*, f.  $^{14}/_5$  1931 i Jerne.
3. **Thora Pedersen**, f.  $^{5}/_3$  1908. Sygeplejerske.
4. **Mary Elvine Lindrum Pedersen**, f.  $^{8}/_9$  1909.
5. **Ane Cathrine Pedersen**, f.  $^{20}/_3$  1913. Sygeplejerske.
6. **Henning Pedersen**, f.  $^{6}/_9$  1914. Cigarmager i København.
7. **Eva Irene Pedersen**, f.  $^{4}/_{10}$  1918 i Jerne, Kassererske i Esbjerg.

**D. Anne Brinch**, f.  $14/4$  1856 i Sønderho, †  $28/3$  1940, ∞  $6/6$  1878 Mads Tranekjær<sup>1)</sup> f.  $1/9$  1845 i Harboøre, †  $19/6$  1938 i Sønderho, Styrmand, dekoreret med »Den prøjsiske Kroneorden«. Diamantbryllup i 1938. 1 Barn.

a. **Maren Methea Tranekjær**, f.  $24/10$  1880, ∞  $30/10$  1906 August Lorentzen Petersen, f.  $6/6$  1881, Snedkermester. 2 Børn.

1. **Augusta Henriette Petersen**, f.  $21/1$  1907, †  $15/5$  1923.

2. **Max Adrian Tranekjær Petersen**, f.  $12/11$  1910, Snedker, ∞  $5/6$  1936 Ragnhild Gudrun Hestebach, f.  $26/8$  1913 i Nordby. 1 Barn.

1). *Nanna Tranekjær Petersen*, f.  $9/9$  1939 i Sønderho.

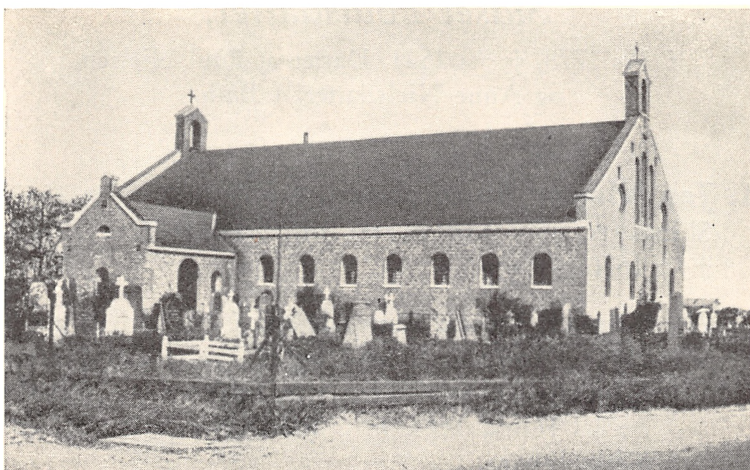

Sønderho Kirke, opført 1782, ombygget paa Taget 1865.

*The church at Sønderho.*

1) I Anledning af hans 90 Aars Fødselsdag findes biografiske Data i »Vestkysten« 30. August 1935. Se ogsaa »Tidsskrift for Redningsvæsen« Nr. 10, 1935.

# Slægt A.

## II.

Efterkommere af

### *Sonnich Jensen Møller jr.*<sup>1)</sup>

f. <sup>26</sup>/<sub>5</sub> 1779 i Sønderho, † <sup>29</sup>/<sub>10</sub> 1818, Skibsfører (Skonnerten »Farvel«<sup>2)</sup>), senere Toldfuldmægtig og Sognefoged. Blev <sup>17</sup>/<sub>3</sub> 1810 af Stiftamtmanden beskikket til virkeligt Medlem af Sundhedskommissionen paa Fanø. ∞ <sup>31</sup>/<sub>10</sub> 1802

### *Sidsel Poulsdatter,*

f. <sup>23</sup>/<sub>6</sub> 1778, † <sup>30</sup>/<sub>4</sub> 1821, Datter af Poul Nielsen og Anne Nielsdatter. 1 Barn.

---

**1. Jes Nissen Sonnichsen**, f. <sup>19</sup>/<sub>12</sub> 1802, † <sup>23</sup>/<sub>3</sub> 1853, Skibsfører, ∞ <sup>27</sup>/<sub>1</sub> 1829 Mette Andersdatter, f. <sup>6</sup>/<sub>2</sub> 1809, † <sup>9</sup>/<sub>7</sub> 1876. 4 Børn.

**A. Sonnich Jessen Sonnichsen**, f. <sup>25</sup>/<sub>10</sub> 1829, † <sup>21</sup>/<sub>6</sub> 1896 i København, Skibsfører, senere Forhyringsagent og Tobakshandler i København, ∞ <sup>12</sup>/<sub>8</sub> 1855 Bodil Jensdatter, f. <sup>1</sup>/<sub>9</sub> 1830 i Sønderho, † i Esbjerg. 1 Barn.

**a. Jes Sonnich Sonnichsen**, f. <sup>13</sup>/<sub>3</sub> 1874 i København, † , cand. jur., Sagsfører i Skørping.

---

<sup>1)</sup> Se »Fanøs Historie«, 3. Bind, Side 144 f.

<sup>2)</sup> Med dette Skib blev han i 1809 af Fanøs Kommandant, Kaptajn Winckler, beordret til at sejle til List paa Øen Sild for der at ligge som Logiskib for det paa de kgl. Fartøjer og Kanonbaade liggende Mandskab samt som Vagtskib mod fjendtligt Overfald.

**B. Anders Jessen Sonnichsen**, f.  $\frac{3}{8}$  1832, † paa Søen 1861, Styrmand i Sønderho, ∞  $\frac{30}{1}$  1861 Hansine Müller (∞ II Sonnich Thomsen, se »Thomsen« III. 1.), f.  $\frac{25}{7}$  1839, †  $\frac{17}{9}$  1925 i København<sup>1</sup>). 1 Barn.

a. **Jes Anders Sonnichsen**, f.  $\frac{9}{12}$  1861 i Sønderho, †  $\frac{23}{12}$  1935 i København<sup>2</sup>), Dampskibsfører, ∞  $\frac{14}{1}$  1891 i Esbjerg Mette Brinch, (se Æ. IV. 5<sup>l</sup>. A. a.), f.  $\frac{12}{9}$  1865 i Sønderho, †  $\frac{3}{4}$  1940 i København. 2 Børn.

1. **Jessie Hansine Sonnichsen**, f.  $\frac{5}{1}$  1892 i South Shields, ∞  $\frac{12}{9}$  1914 i Hagested Kirke Jakob Johannes Henrik Møller<sup>3</sup>), f.  $\frac{16}{7}$  1883 i Sennels Præstegaard, Overassistent i København. 3 Børn.

1). *Theodor Peter Møller*, f.  $\frac{10}{4}$  1916, Bogshandler i København.

2). *Anders Holger Møller*, f.  $\frac{7}{11}$  1918, Korrespondent i London.

3). *Gudrun Margrethe Møller*, f.  $\frac{18}{10}$  1922 i København.

2. **Peder Brinch Sonnichsen**, f.  $\frac{29}{4}$  1897 i West Hartlepool, Sømand, forulykket paa Søen 1917 med amerikansk Fuldrigger »Termandra«.

**C. Niels Jessen Sonnichsen**, f.  $\frac{24}{9}$  1836 i Sønderho, †  $\frac{19}{5}$  1893, Skibsfører, ∞  $\frac{10}{1}$  1868 Maren Harreby, f.  $\frac{2}{9}$  1843, †  $\frac{21}{3}$  1926. 4 Børn.

a. **Mette Sonnichsen**, f.  $\frac{5}{4}$  1868, ∞  $\frac{6}{10}$  1889 Niels Hansen<sup>4</sup>), (Broder til H. P. H., se C. I. 1. B. b.), f.  $\frac{4}{3}$  1860, †  $\frac{9}{11}$  1897, Styrmand. 4 Børn.

1. **Nielsine Andersen Hansen**, f.  $\frac{25}{9}$  1892, †  $\frac{30}{9}$  1892.

1) Slægt i J. Vahl »Efterkommere af Borgmester Chr. Nielsen, Varde«.

2) Se »Politiken« f. 7. December 1926 under Rubriken »Hav til Hav«.

3) Slægt, se »Danmarks Præstehistorie« 1914, S. 311.

4) Slægt i Hans Nielsen, »Slægten Spangsbjerg af 1667«, Esbjerg 1932, S. 74.

2. **Mette Petrea Hansen**, f.  $^{25}/_{11}$  1893, †  $^{14}/_{1}$  1919,  $\infty$   $^{2}/_{4}$  1917 i København Peder Jensen Fischer (se D.\*), (se »Thomsen«, II. 5. B. e.), f.  $^{14}/_{11}$  1888 i Sønderho, Overfyrskipsmatros. 1 Barn.
- 1). *Ninna Meta Fischer*, f.  $^{16}/_{8}$  1918.
3. **Niels Andersen Hansen**, f.  $^{19}/_{11}$  1895, Overfyrskipsmatros i Esbjerg,  $\infty$   $^{22}/_{12}$  1918 i Sønderho Anna Thøgersen, f.  $^{29}/_{3}$  1898. 7 Børn.
- 1). *Niels Egon Hansen*, f.  $^{1}/_{4}$  1919, Mekaniker.  
 2). *Ejgil Anker Hansen*, f.  $^{25}/_{4}$  1922, Sømand.  
 3). *Peder Methinus Hansen*, f.  $^{13}/_{1}$  1924, Sømand.  
 4). *Viggo Hansen*, f.  $^{20}/_{7}$  1927.  
 5). *Ester Hansen*, f.  $^{21}/_{11}$  1929.  
 6). *Margit Hansen*, f.  $^{3}/_{12}$  1931.  
 7). *Erna Hansen*, f.  $^{7}/_{7}$  1937 i Esbjerg.
4. **Nielsine Marie Hansen**, f.  $^{31}/_{10}$  1897 i Sønderho,  $\infty$   $^{19}/_{5}$  1923 Niels Jørgen Frederik Bech, f.  $^{10}/_{1}$  1899 i Ribe, Pedel. 2 Børn.
- 1). *Jørgen Frederik Bech*, f.  $^{2}/_{3}$  1924.  
 2). *Lilly Marie Bech*, f.  $^{14}/_{5}$  1925.
- b. **Anders Jessen Sonnichsen**, Sømand, f.  $^{18}/_{8}$  1871 i Sønderho, † 1888 paa Søen.
- c. **Niels Harreby Sonnichsen**, f.  $^{9}/_{2}$  1877, pens. Radiotelegrafist ved Fyrvæsenet, Dbmd.,  $\infty$   $^{26}/_{6}$  1910 Mette Jessine Brinch (se Æ. I. 5. B. i.), f.  $^{14}/_{1}$  1889.
- d. **Abelone Sonnichsen**, f.  $^{14}/_{10}$  1878,  $\infty$   $^{31}/_{12}$  1906 i Aarhus Jacob Hansen Fack<sup>1)</sup> f.  $^{2}/_{7}$  1875 i Nordby, Styrmand i Sønderho. 2 Børn.
1. **Carl Frederik Fack**, f.  $^{30}/_{3}$  1918, Sømand.  
 2. **Niels Martin Andreas Fack**, f.  $^{29}/_{7}$  1920, Bygningssnedker.

1) Var 1. Styrmand med  $S/5$  »Marie« af Esbjerg, da den 4. Maj 1917 blev torpederet i Nordsøen, se »Samling af Søforklaringer«, 1921, Side 375.



**D. Kjersten Sonnichsen**, f.  $^{22}/_{10}$  1841 i Sønderho, †  $^{25}/_{8}$  1925 ∞  $^{12}/_{2}$  1868 Peder Calle Larsen, f.  $^{15}/_{9}$  1842, †  $^{24}/_{6}$  1914, Skibsfører. 3 Børn.

a. **Mette Jessine Larsen**, f.  $^{25}/_{4}$  1872, †  $^{5}/_{5}$  1918 i Kjærving ved Esbjerg, begravet i Brøndum, ∞  $^{14}/_{10}$  1900 Jørgen Nielsen (se »Thomsen« II. 1. C. a.), f.  $^{9}/_{8}$  1873 i Darum, †  $^{7}/_{1}$  1922 i Sønderager ved Holsted, begravet i Brøndum, Gaardejer i Sønderho, senere i Andrup ved Esbjerg og Sønderager. 5 Børn.

1. **Peder Nielsen**, f.  $^{17}/_{7}$  1901 i Sønderho, Farmer i Richland, Iowa, U. S. A., ∞  $^{4}/_{3}$  1927 i V. Nebel ved Esbjerg Julie Nielsen, (Søster til V. N., se 3), f.  $^{9}/_{6}$  1908 i Hygum ved Esbjerg. 2 Børn.

1). *Marning Nielsen*, f.  $^{22}/_{9}$  1929 i Esina, Iowa, U. S. A.

2). *Niels Nielsen*, f.  $^{22}/_{7}$  1936 i Richland.

2. **Carl Mads Larsen Nielsen**, f.  $^{28}/_{2}$  1903 i Sønderho, Lærer i Tjæreborg, ∞  $^{3}/_{11}$  1931 Sophia Aloisia Schneider, f.  $^{26}/_{1}$  1907 i Wien. 1 Barn.

1). *Richard Lang Nielsen*, f.  $^{23}/_{12}$  1936 i Tjæreborg.

3. **Milliam Nielsen**, f.  $^{15}/_{6}$  1904 i Sønderho, Gaardejer i Uhre ved Brande, ∞  $^{23}/_{1}$  1931 i V. Nebel ved Esbjerg Virginia Nielsen (Søster til J. N., se 1.), f.  $^{11}/_{5}$  1911 i Hygum. 2 Børn

1). *Elly Marie Nielsen*, f.  $^{18}/_{10}$  1932 i Spangsborg ved Esbjerg.

2). *Ove Nielsen*, f.  $^{20}/_{7}$  1938 i Uhre.

4. **Christine Nielsen**, f.  $^{18}/_{9}$  1907 og †  $^{9}/_{12}$  1907 i Andrup.

5. **Dagmar Nielsen**, f.  $^{4}/_{8}$  1914 i Andrup, ∞  $^{10}/_{9}$  1936 i Hjerm Karl Østrup<sup>1)</sup>, f.  $^{16}/_{7}$  1901 i Hvilsom, Landmand i Hjerm. 2 Børn.

1) En Slægtsbog over hans Familie er under Udarbejdelse af Overportør Jens Østrup, Tjæreborg.

- 1). *Kjeld Østrup*, f.  $28/2$  1937.
  - 2). *Dreng*, f.  $12/4$  1940.
- b. Karen Sørine Larsen**, f.  $1/1$  1875 i Sønderho,  $\approx 14/8$  1904 Christian Jensen (se D.\*), f.  $16/11$  1875, pens. Fyrskibstømrer i Esbjerg, Dbmd. 2 Børn.
1. **Emil Metius Jensen**, f.  $9/5$  1913 i Sønderho, Sømand i Esbjerg,  $\approx 26/2$  1937 Mary Brinch (se Æ. I. 5. B. c. 2.), f.  $4/10$  1910 i Sønderho.
  2. **Peter Carl Jensen**, f.  $11/11$  1917, Bager i Esbjerg.
- c. Andrea Kirstine Larsen**, f.  $10/3$  1879 i Sønderho, Husbestyrerinde i Esbjerg.



Indledning til en Daabshandling i Sønderho Kirke.  
Efter Maleri af Professor Exner ca. 1880.

The opening to a ceremony of christening in the church at Sønderho.

# Slægt A.

## III.

Efterkommere af

*Jens Jensen Sonnichsen*<sup>1)</sup>

f.  $\frac{3}{9}$  1783, †  $\frac{22}{6}$  1844, Skibsbygmester i Sønderho,  
Postekspeditør m. m., ∞  $\frac{19}{6}$  1814

*Johanne Jepsdatter ældre,*

f.  $\frac{31}{3}$  1782, †  $\frac{8}{10}$  1869 (Datter af Skibsfører Jep Hansen  
Pedersen og Karen Nielsdatter). 2 Børn.

- 
- 1. Mette Cathrina Jensdatter,** f.  $\frac{14}{12}$  1821, †  $\frac{31}{5}$  1844, ∞  $\frac{7}{2}$  1844 Søren Jessen Sonnichsen (se A. I. 4.), f.  $\frac{5}{1}$  1816, †  $\frac{4}{7}$  1893.
  - 2. Anne Jensdatter,** f.  $\frac{13}{12}$  1824, †  $\frac{13}{2}$  1900, ∞  $\frac{7}{2}$  1844 Hans Nielsen Fischer Mandøe, f.  $\frac{21}{11}$  1822, †  $\frac{5}{8}$  1890, Skibsfører. 7 Børn.
    - A. Niels Hansen Mandøe,** f.  $\frac{8}{10}$  1845, † i Februar 1868 paa Søn.
    - B. Marie Mandøe,** f.  $\frac{24}{6}$  1849, †  $\frac{10}{10}$  1891, ∞ I  $\frac{10}{2}$  1869 Jes Nielsen Mikkelsen, f.  $\frac{14}{8}$  1845, †  $\frac{10}{4}$  1878 i Galipoli, Skibsfører, 1 Barn. ∞ II  $\frac{28}{2}$  1879 Hans Hansen (se C. II. 3.), f.  $\frac{26}{6}$  1855, †  $\frac{27}{5}$  1934, Skibsfører, Kirkevæрге. 4 Børn.

---

1) Se »Fanøs Historie«. 1. B., Side 328 f., 2. B., Side 325 og 484 samt Indledningen Side XII.

- a<sup>I</sup>. **Hans Mandø Mikkelsen**, f. <sup>14</sup>/<sub>9</sub> 1874, † <sup>1</sup>/<sub>4</sub> 1900 i Udlandet, Styrmand, ∞ <sup>26</sup>/<sub>1</sub> 1896 Karen Bøstilde Nielsen, f. <sup>15</sup>/<sub>9</sub> 1874. Bopæl Esbjerg, se Anetavle Brinch, Løbe Nr. 4. 2 Børn.
1. **Jes Nielsen Mikkelsen**, f. <sup>22</sup>/<sub>3</sub> 1898 i Sønderho, † 1932 i New York, hvor han var gift med Marie Louise fra Dansk Vestindien. Sømand. Ingen Børn.
  2. **Jens Mikkelsen**, f. <sup>11</sup>/<sub>11</sub> 1899, Styrmand i Esbjerg, (se N.\*), ∞ <sup>9</sup>/<sub>3</sub> 1924 Ellen Jensen, f. <sup>28</sup>/<sub>11</sub> 1901 i Sønderho.
    - 1). *Hans Mandø Mikkelsen*, f. <sup>10</sup>/<sub>8</sub> 1924 i Boldesager ved Esbjerg.
- b<sup>II</sup>. **Jes Nielsen Hansen**, f. <sup>6</sup>/<sub>11</sub> 1879, † 1901.
- c<sup>II</sup>. **Hans Andersen Hansen**, f. <sup>8</sup>/<sub>2</sub> 1883, Sømand i Barrydock, England, ∞ i Emely. 1 Barn.
1. **Hilda Mary Hansen**, f. <sup>11</sup>/<sub>5</sub> 1918 i Barrydock.
- d<sup>II</sup>. **Anne Jensine Hansen**, f. <sup>19</sup>/<sub>5</sub> 1887 i Sønderho, ∞ <sup>31</sup>/<sub>10</sub> 1909 i Grenaa Anders Simon Andersen (se F.), f. <sup>27</sup>/<sub>11</sub> 1885, Overradiotelegrafist i Sønderho. 4 Børn.
1. **Marie Mandø Andersen**, f. <sup>18</sup>/<sub>8</sub> 1910 i Grenaa, ∞ <sup>19</sup>/<sub>2</sub> 1936 i København Hans Viktor Jensen, f. <sup>28</sup>/<sub>11</sub> 1904 i Esbjerg, Bygningssnedker i København.
  2. **Poul Andersen**, f. <sup>12</sup>/<sub>7</sub> 1912 i Grenaa, Reservepostbud i Sønderho, ∞ <sup>14</sup>/<sub>4</sub> 1938 i Føvling Kirstine Margareta Hansen, f. <sup>22</sup>/<sub>2</sub> 1914 i Jels.
  3. **Mathilde Andersen**, f. <sup>7</sup>/<sub>6</sub> 1918 i Sønderho.
  4. **Hans Marius Andersen**, f. <sup>16</sup>/<sub>7</sub> 1923. Landmand.
- e<sup>II</sup>. **Sonnich Hansen** (se D.\*), f. <sup>21</sup>/<sub>10</sub> 1889, pens. Fyrskibsmatros i Esbjerg, ∞ <sup>13</sup>/<sub>12</sub> 1911 i Sønderho Dorthea Nielsine Sonnichsen, f. <sup>2</sup>/<sub>4</sub> 1891 (se Æ. I. 3. A. a. 4.)

- C. Jens Sonnichsen Mandøe**, f. <sup>17</sup>/<sub>10</sub> 1852, † paa Søen i Februar 1868.
- D. Peder Jensen Mandøe**, f. <sup>22</sup>/<sub>10</sub> 1856, † <sup>18</sup>/<sub>12</sub> 1872.
- E. Jens Hansen Mandøe**, f. <sup>7</sup>/<sub>9</sub> 1859, † <sup>30</sup>/<sub>3</sub> 1873.
- F. Johanne Cathrine Mandøe**, f. <sup>2</sup>/<sub>9</sub> 1862, ∞ <sup>4</sup>/<sub>2</sub> 1885 Jeppe Carstensen, f. <sup>22</sup>/<sub>10</sub> 1862, † <sup>11</sup>/<sub>8</sub> 1918, Skibsfører (Broder til K. J. J., se G.). 6 Børn.
- a. **Niels Mandøe Carstensen**<sup>1)</sup>, f. <sup>29</sup>/<sub>11</sub> 1886, Overstoldbetjent i Nymindegab, senere i Juelsminde, var i Nymindegab Søretsmedlem og Bestyrelsesmedlem i Lønne Sogns Sygekasse, ∞ I <sup>20</sup>/<sub>4</sub> 1911 i Sønderho Abelone Jessen, f. <sup>23</sup>/<sub>10</sub> 1886 (Søster til J. H. J., se c), ∞ II <sup>\*</sup>/<sub>4</sub> 1937 i Ragnhild Larsen, f.            i Nymindegab.
- b. **Sidsel Nielsine Carstensen**, f. <sup>5</sup>/<sub>10</sub> 1890 i Sønderho, ∞ <sup>20</sup>/<sub>11</sub> 1912 Jens Espersen Jensen, f. <sup>22</sup>/<sub>2</sub> 1883 i Nysogn ved Ringkøbing, Matros i Vandbygningsvæsenet i Esbjerg. 4 Børn.
1. Ester Meta Jensen, f. <sup>3</sup>/<sub>7</sub> 1916. Sygeplejeelev.
  2. Johanne J. Jensen, f. <sup>14</sup>/<sub>5</sub> 1919, Bankelev.
  3. Karen Jensen, f. <sup>2</sup>/<sub>9</sub> 1921, Journalistelev.
  4. Hans Carl Jensen, f. <sup>6</sup>/<sub>6</sub> 1925.
- c. **Anne Marie Carstensen**, f. <sup>9</sup>/<sub>1</sub> 1894 i Sønderho, ∞ <sup>22</sup>/<sub>12</sub> 1918 Jes Hansen Jessen<sup>2)</sup>, f. <sup>1</sup>/<sub>8</sub> 1892 (Broder til A. J., se a.), Toldvagtimester i Esbjerg. 2 Børn.
1. Hans Anker Jessen, f. <sup>11</sup>/<sub>8</sub> 1919, Maskinarbejder.
  2. Ebba Johanne Jessen, f. <sup>3</sup>/<sub>10</sub> 1921. Ekspeditrice.
- d. **Carsten Jepsen Carstensen**, f. <sup>13</sup>/<sub>6</sub> 1896 i Sønderho, † <sup>15</sup>/<sub>3</sub> 1932 i Esbjerg, Trossefører, ∞ <sup>16</sup>/<sub>4</sub> 1918 i København Anne Mary Lorenzen, f. <sup>10</sup>/<sub>12</sub> 1896. 4 Børn.

1) Se »Det danske Toldvæsen« 1932, Side 419.

2) Se »Det danske Toldvæsen« 1932, Side 451 og N\*.

1. **Jelma Johanne Carstensen**, f.  $^{13}/_8$  1918 i Sønderho.
  2. **Carlos Frilund Carstensen**, f.  $^4/_6$  1920 i København, Matros.
  3. **Hansine Mandøe Carstensen**, f.  $^{27}/_{11}$  1923 i Esbjerg.
  4. **Birger Frilund Carstensen**, f.  $^{13}/_6$  1926 i Esbjerg.
- e. **Karen Hansine Carstensen**, f.  $^5/_9$  1899 i Sønderho,  $\infty$   $^8/_8$  1931 i København Sophus Jacobsen Møller (se Æ. IV. I<sup>1</sup>. E. c.) (se N\*), f.  $^8/_3$  1887 i Strandhuse, Dampskibsfører, senere Forvalter i København.
- f. **Hansine Mandøe Carstensen**, f.  $^6/_9$  1903 i Sønderho. †  $^{16}/_6$  1922
- G. Hans Nielsen Mandøe**, f.  $^5/_10$  1865, †  $^2/_2$  1902, Styrmand,  $\infty$   $^{12}/_1$  1888 Karen Jensine Jepsen (Søster til J. C., se F.), f.  $^5/_8$  1865, †  $^9/_5$  1940. 3 Børn.
- a. **Niels Jessen Mandøe**, f.  $^{15}/_7$  1890, †  $^{26}/_5$  1906
  - b. **Hans Nielsen Mandøe**, f.  $^{20}/_9$  1893. †  $^{18}/_2$  1895.
  - c. **Hans Nielsen Mandøe**, f.  $^{15}/_3$  1896, Bager.

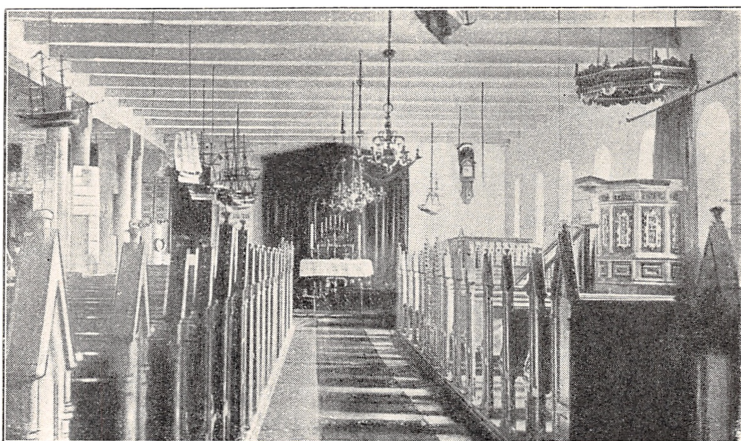

Det indre af Sønderho Kirke.

*The interior of the church at Sønderho.*

# Slægt A.

## IV.

Efterkommere af

### *Jes Jensen Sonnichsen*

(kaldet »lille Jes«)<sup>1)</sup>, f.  $^{25}/_9$  1785 i Sønderho, †  $^{19}/_1$  1865, Skibsfører (Skonnerten »Lise Augusta«), Toldfuldmægtig og Klitfoged, ∞ I  $^{29}/_{10}$  1808

### *Anne Sonnichsdatter,*

f.  $^{15}/_9$  1788, †  $^{15}/_8$  1825<sup>2)</sup>, (Datter af Skibsfører Sonnich Pedersen og Karen Pedersdatter, se Tavle »Thomsen«). 6 Børn.

∞ II  $^{23}/_{11}$  1826

### *Anne Nielsdatter,*

(Datter af Skibsfører Niels Andersen),

f.  $^{14}/_7$  1797, †  $^6/_2$  1879. 4 Børn.

---

**1<sup>1</sup>. Mette Cathrine Jesdatter,** f.  $^{25}/_8$  1811, †  $^{10}/_4$  1888, ∞  $^5/_2$  1834 Hans Jensen Frederiksen (se D. I. 1.), f.  $^{29}/_{10}$  1808, †  $^{18}/_5$  1878, Skibsfører og senere Gaardejer. 5 Børn.

- 
- 1) Har ført en Dagbog fra 1848 til kort Tid førend sin Død. Bogen er i Fabrikant P. Thøgensens Eje. I »Fanø Ugeblad« for 30. April 1938 findes den Tale, som Pastor Hilde holdt ved hans Jordefærd; den indeholder en Skildring af hans Levned, se Indledning Side XV f.
  - 2) Den af Pastor Winther over hende holdte Ligtale findes gengivet i »Fanø Ugeblad« for 23. Maj 1936, se ogsaa Forordet, Side XV f.

**A. Hans Hansen Frederiksen<sup>1)</sup>**, f. <sup>15</sup>/<sub>9</sub> 1836, † 1884 i Afrika, Skibsfører i Sønderho, ∞ <sup>17</sup>/<sub>2</sub> 1863 Karen Sørensen, f. <sup>29</sup>/<sub>9</sub> 1842, † <sup>20</sup>/<sub>7</sub> 1917 i Varde, begr. i Sønderho. 10 Børn.

a. **Niels Frederiksen**, f. <sup>10</sup>/<sub>11</sub> 1863, † <sup>11</sup>/<sub>1</sub> 1929 i Roskilde, Bogbindermester, Byrådsmedlem, ∞ <sup>29</sup>/<sub>3</sub> 1893 Theodora Roeder, f. <sup>1</sup>/<sub>12</sub> 1871. 1 Barn.

1. **Karen Marie Frederiksen**, f. <sup>6</sup>/<sub>11</sub> 1893 ∞ <sup>2</sup>/<sub>12</sub> 1917 Otto Rud, f. <sup>13</sup>/<sub>3</sub> 1895 i København, Manufakturhandler.

b. **Mette Cathrine Frederiksen**, f. <sup>28</sup>/<sub>10</sub> 1865 i Sønderho, ∞ <sup>25</sup>/<sub>4</sub> 1888 Søren Nielsen Houman<sup>2)</sup> (antaget Familienavnet Houman iflg. kgl. Bevilling af <sup>5</sup>/<sub>5</sub> 1905), f. <sup>17</sup>/<sub>1</sub> 1865 paa Endelave. <sup>3</sup>/<sub>12</sub> 1926 Dbmd., kgl. Belønningsmedalje i Sølv, Æresmedlem af Dansk Lodsforening og Horsens Marineforening, Sørretsmedlem i Horsens og i Bestyrelsen for Skipperkassen s. St., pøns. Lodsformand i Horsens. 3 Børn.

1. **Hans Carl Frederik Houman** (se D.\* og N.\*), f. <sup>10</sup>/<sub>10</sub> 1889 i Sønderho, Lods i Hals, ∞ <sup>14</sup>/<sub>1</sub> 1920 i København Ellen Ingeborg Hansen, f. <sup>26</sup>/<sub>5</sub> 1894. 3 Børn.

1). *Preben Rudolf Houman*, f. <sup>6</sup>/<sub>3</sub> 1926 i Aarhus.

2). *Ida Houman*, f. <sup>5</sup>/<sub>3</sub> 1932 i Hals.

3). *Carl Georg Houman*, f. <sup>18</sup>/<sub>10</sub> 1934.

2. **Anker Carl Houman**, f. <sup>26</sup>/<sub>4</sub> 1895 paa Hjarnø, Lærer i Aalborg, ∞ <sup>28</sup>/<sub>2</sub> 1920 i Vordingborg Anna Jepsen, f. <sup>10</sup>/<sub>5</sub> 1897 i Vejle, exam. pharm. 4 Børn.

1). *Birgit Houman*, f. <sup>19</sup>/<sub>11</sub> 1920 i Nakskov.

2). *Tove Houman*, f. <sup>18</sup>/<sub>11</sub> 1922.

3). *Nina Houman*, f. <sup>26</sup>/<sub>3</sub> 1924 i Aarhus.

4). *Karin Houman*, f. <sup>4</sup>/<sub>3</sub> 1926 i Sønderho.

1) Om hans Oplevelser som ung Sømand og som Fører af Skonnertbriggen »Karen«, med Billede af ham og Skibet, er fortalt i »Fanø Sømænd«, Side 58 ff., 167 og 180 ff.

2) Biografi med Billede i »Dansk Lodstidende«, Nr. 5, 1929.



3. **Carla Frida Houman**, f.  $\frac{8}{1}$  1899 paa Hjarnø,  $\in$   $\frac{20}{3}$  1920 Anker Heegaard Thorn (se D.\* og N.\*), f.  $\frac{26}{4}$  1894 i Horsens, Skibsfører, derefter Lods paa Hjarnø. 4 Børn.

1). *Nanna Thorn*, f.  $\frac{4}{1}$  1921.

2). *Elisabeth Thorn*, f.  $\frac{23}{7}$  1924.

3). *Anker Houman Thorn*, f.  $\frac{23}{8}$  1925, †  $\frac{30}{12}$  1925.

4). *Vibeke Thorn*, f.  $\frac{7}{10}$  1932.

c. **Hans Frederiksen**<sup>1)</sup>, f.  $\frac{13}{11}$  1867 i Sønderho, Skibsfører, senere Ekviperingshandler i København, †  $\frac{2}{6}$  1936 i Esbjerg, begr. i Sønderho,  $\in$  I  $\frac{6}{2}$  1895 Karen Marie Nielsen (se Æ. VI. 1<sup>l</sup>. A. b.), f.  $\frac{21}{1}$  1871, †  $\frac{22}{8}$  1932 i Gentofte. 5 Børn.  $\in$  II  $\frac{4}{2}$  1936 i København Anna Pedersen (se Æ. IV. 3<sup>l</sup>. A. c.), f.  $\frac{6}{7}$  1872 i Sønderho.

1<sup>l</sup>. **Harry Carl Frederiksen**, f.  $\frac{15}{5}$  1896 i Esbjerg, Maler i Amerika,  $\in$   $\frac{27}{4}$  1934 i København Viola Ryle, f.  $\frac{25}{1}$  1906. 1 Barn.

1). *Alan Ryle Frederiksen*, f.  $\frac{24}{11}$  1935.

2<sup>l</sup>. **Astrid Frederiksen**, f.  $\frac{10}{12}$  1898 i Esbjerg,  $\in$   $\frac{23}{9}$  1923 i Sundby Carl Marcus Hansen, f.  $\frac{3}{6}$  1896 i Esbjerg, Ekviperingshandler i København. 2 Børn.

1). *Lilian Ruth Hansen*, f.  $\frac{9}{12}$  1928.

2). *Karen Marie Ulrik Hansen*, f.  $\frac{28}{5}$  1934 i Hellerup.

3<sup>l</sup>. **Niels Alfred Frederiksen**, f.  $\frac{24}{12}$  1900 i Esbjerg, Gaardejer i Hyldegaard, Lillerød ved Gentofte,  $\in$   $\frac{17}{5}$  1925 i Vor Frue Kirke i Roskilde Esther Margrethe Hansen, f.  $\frac{22}{4}$  1907. 2 Børn.

1). *Finn Arne Frederiksen*, f.  $\frac{26}{6}$  1935 i Hellerup.

2). *Gunnar Frederiksen*, f.  $\frac{3}{12}$  1938 i Gentofte.

1) Om hans Rejser som ung Sømand med forskellige Skibe berettes, med Billede af ham, i »Fanø Sømænd«, Side 57.

**4<sup>1</sup>. Olga Frederiksen**, f.  $^{12}/_1$  1903 i Esbjerg,  $\in$   $^{31}/_{12}$  1932 i København, Otto Lindskov, f.  $^{7}/_4$  1898, Ekviperingshandler. 1 Barn.

1). *Anne Lindskov*, f.  $^{2}/_2$  1936.

**5<sup>1</sup>. Ove Charles Frederiksen**, f.  $^{30}/_{12}$  1905 i Sønderho, Korrespondent i København,  $\in$   $^{9}/_4$  1933 Kamma Elvira Jensen, f.  $^{20}/_7$  1907. 1 Barn.

1). *Mogens Dan Frederiksen*, f.  $^{7}/_9$  1938 i Hellerup.

**d. Karen Frederiksen**, f.  $^{4}/_9$  1870 i Sønderho,  $\in$   $^{26}/_{11}$  1893 Thomas Anthonis Nielsen, (se Æ. VI. 1<sup>1</sup>. A. a.), f.  $^{3}/_9$  1868, forlist med S/S »Neptun« i Februar 1906, Hovmester. 5 Børn

1. **Anthonia Nielsen**, f.  $^{29}/_5$  1897, Husholdningslærerinde i Esbjerg.

2. **Hans Dahl Nielsen**, f.  $^{20}/_7$  1898 i Sønderho, Snedkermester,  $\in$   $^{29}/_{12}$  1931 i Nysogn ved Ringkøbing Anne Kirstine Slot, f.  $^{22}/_6$  1903. 3 Børn.

1). *Thomas Slot Nielsen*, f.  $^{13}/_3$  1935 i Sønderho.

2). *Kirsten Slot Nielsen*, f.  $^{13}/_3$  1937.

3). *Karen Slot Nielsen*, f.  $^{5}/_{12}$  1939.

3. **Karna Harriet Nielsen**, f.  $^{20}/_3$  1900,  $\in$   $^{10}/_{10}$  1921 i København Christian Olesen Skærbæk, f.  $^{29}/_5$  1899 i Bramminge, Bygmester i New York. 4 Børn.

1). *Helen Alice Skærbæk*, f.  $^{15}/_1$  1927.

2). *Thomas Norman Skærbæk*, f.  $^{17}/_8$  1928.

3). *Doris Cathrine Skærbæk*, f.  $^{21}/_9$  1936.

4). *Charles Olesen Skærbæk*, f.  $^{25}/_{11}$  1938.

4. **Niels Adolf Nielsen**, f.  $^{28}/_8$  1901 i Sønderho, Købmand i Esbjerg,  $\in$   $^{15}/_{11}$  1938 i Oksby Mary Kirstine Pedersen, f.  $^{13}/_3$  1902.

5. **Signe Esther Nielsen**, f.  $^{29}/_5$  1904 i Sønderho, Sygeplejerske i Esbjerg.

- e. **Anne Margrethe Frederiksen**, f.  $^{11}/_3$  1873 i Sønderho, †  $^{14}/_{12}$  1929, ∞  $^{26}/_{11}$  1899 i Esbjerg Hans Marius Vejleborg, Navneforandring fra Rasmussen til Vejleborg, f.  $^{18}/_7$  1870 i Kerteminde, Smedemester i Sønderho. 2 Børn.
1. **Theodor Julius Vejleborg**, f.  $^2/_{11}$  1900 i Varde, Skrædermester i Esbjerg, ∞  $^{13}/_{11}$  1926 Gudrun Bangsborg, f.  $^6/_3$  1899 i Aalborg, †  $^9/_4$  1939 i Esbjerg. 4 Børn.
    - 1). *Karen Vejleborg*, f.  $^{28}/_8$  1927 i Jerne.
    - 2). *Jørgen Vejleborg*, f.  $^{14}/_{12}$  1928 i Esbjerg.
    - 3). *Hans Vejleborg*, f.  $^5/_{12}$  1930 i Boldesager.
    - 4). *Ingrid Vejleborg*, f.  $^{16}/_{11}$  1932 i Esbjerg.
  2. **Karen Vejleborg**, f.  $^{23}/_8$  1902 i Varde, †  $^{11}/_1$  1923 i Sønderho.
- f. **Jens Frederiksen**, f.  $^{26}/_{12}$  1874 i Sønderho, pens. Fyrbøder fra Vandbygningsvæsenet, †  $^{14}/_7$  1939.
- g. **Doris Søverine Frederiksen**, f.  $^{11}/_3$  1878, †  $^{11}/_2$  1940 i Esbjerg, begr. i Sønderho, Husbestyrerinde.
- h. **Nielsine Jessie Frederiksen**, f.  $^6/_7$  1880, †  $^{18}/_1$  1881.
- i. **Niels Andreas Frederiksen**, f.  $^{21}/_1$  1883, Købmand i Esbjerg, ∞  $^2/_{11}$  1912 i Jerne Marie Sørensen, f.  $^{14}/_8$  1886 i Ølgod Sogn. 3 Børn.
1. **Ruth Frederiksen**, f.  $^{26}/_7$  1916 i Esbjerg, Musiklærerinde.
  2. **Esther Frederiksen**, f.  $^{25}/_3$  1923.
  3. **Anker Frederiksen**, f.  $^{25}/_3$  1923. I Handelslære.
- j. **Hans Thomas Frederiksen**, f.  $^2/_9$  1884 i Sønderho, †  $^{13}/_7$  1885.
- B. Jens Hansen Frederiksen**,  $^1/_9$  1838, † paa Søen 1858.

- C. Anne Frederiksen**<sup>1)</sup>, f.  $2/8$  1844, †  $22/9$  1918, Kom=munelærerinde i Sønderho, ∞  $8/3$  1864 Niels Callesen Jessen, f.  $26/11$  1839, † 1875 (Broder til L. J., se Æ. I. 2 D<sup>l</sup>. a.) i England. Skibsfører. 4 Børn.
- a. **Anne Jessen**, f.  $4/12$  1865, †  $16/8$  1897 i Esbjerg, ∞  $8/10$  1891 i Sønderho Laurits Prahl Brøndberg, f.  $22/4$  1867 i Lemvig, †  $1/7$  1924 i Esbjerg. Sæbemester. 4 Børn.
1. **Niels Anfred Brøndberg**, f.  $17/5$  1893 i Nordby, Præst ved Hospitalskirken i Haderslev, ∞  $1/3$  1922 i København Rosa Sofie Mygind Hanssen, f.  $12/2$  1896 2 Børn.
    - 1). *Ellen Mygind Brøndberg*, f.  $18/12$  1922 i Tarm.
    - 2). *Agnete Mygind Brøndberg*, f.  $21/10$  1926.
  2. **Peter Justesen Brøndberg**, f.  $8/4$  1895 i Nordby, Maskinpasser i Hedehusene.
  3. **Sigvald Brøndberg**, f.  $3/3$  1897 i Esbjerg, Sygehusportør i Vestervig.
  4. **Anne Katrine Brøndberg**, f.  $3/3$  1897 i Esbjerg, † 1897.
- b. **Mette Cathrine Jessen**, f.  $9/11$  1868 i Sønderho, ∞  $10/10$  1890 Peter Anton Pedersen, f.  $2/5$  1865 i Vigsø, Hanstholm, Toldopsynsmand. 4 Børn.
1. **Niels Jessen Pedersen**, f.  $20/10$  1891 i Ræhr ved Thisted, Gaardejer i Hamborg, Ræhr Sogn, ∞  $30/5$  1919 i Vigsø Sine Marie Larsen, f.  $11/5$  1891 i Bjerre 1 Barn.
    - 1). *Anne Cathrine Jessen Pedersen*, f.  $2/2$  1922 i Skagen
  2. **Anne Pedersen**, f.  $22/7$  1893 i Ræhr, †  $13/6$  1913 i Esbjerg.
  3. **Nicoline Christine Pedersen**, f.  $13/2$  1896 i Vigsø.
  4. **Kristen Pedersen**, f.  $28/2$  1899, Smedemester.

1) Se »Fanøs Historie« 2. B. Side 538 og »Folkeskolen« for  $26/11$  1914, (med Billede af hende).

c. **Jensine Petrea Jessen**, f.  $^{12}/_{11}$  1871 i Sønderho, †  $^{16}/_{9}$  1936 i Esbjerg, ∞  $^{10}/_{5}$  1895 i Sønderho Niels Møller Kromann<sup>1)</sup> (se Æ. VI. 7<sup>II</sup>. A<sup>II</sup>. og »Slægt Kromann« 2. A<sup>I</sup>. c. 1<sup>I</sup>.), f.  $^{4}/_{4}$  1870 i Sønderho, Forfatter, Sæbefabrikant i Esbjerg, Æresborger i Sønderho, Æresmedlem af Fanøforeningerne i Esbjerg og i København. 4 Børn.

1. **Agnes Kromann**, f.  $^{30}/_{3}$  1896, ∞  $^{23}/_{3}$  1921 Jes Sørensen Kromann, f.  $^{31}/_{12}$  1889 i Sønderho, Maskinmester i Esbjerg (se »Slægt Kromann« 1. A. a. 4.). 2 Børn.

1) *Bodil Kromann*, f.  $^{8}/_{9}$  1927, †  $^{16}/_{10}$  1927.

2) *Bodil Kromann*, f.  $^{14}/_{9}$  1937.

2. **Helga Kromann**, f.  $^{24}/_{6}$  1898, Husbestyrerinde.

3. **Magda Kromann**, f.  $^{22}/_{2}$  1901, †  $^{15}/_{3}$  1936.

4. **Charles Ejgil Kromann**, f.  $^{14}/_{6}$  1905, eksam. pharm., ∞  $^{6}/_{2}$  1937 i Skanderborg Ellen Margrethe Dagny Jensen, f.  $^{30}/_{10}$  1899, Tandtekniker i Esbjerg

d. **Andrea Frederikke Jessen**, f.  $^{3}/_{1}$  1875 i Sønderho, †  $^{28}/_{4}$  1935, Sygeplejerske.

**D. Jes Sonnich Frederiksen**, f.  $^{1}/_{9}$  1848, †  $^{3}/_{6}$  1923, Skibsfører, senere Gaardejer, Opsynsmand ved Redningsvæsenet, dekoreret med »Prøjsisk Røde Ørns Medalje« i Guld for Redning af Mandskabet fra den tyske Damper »Schlei« 31. August 1908, Dbmd., Menighedsraadsmedlem, ∞ I  $^{26}/_{2}$  1873 Karen Jensine Sonnichsen (se Æ. IV. 3<sup>II</sup>. E), f.  $^{30}/_{10}$  1852, †  $^{26}/_{3}$  1899. Ingen Børn. ∞ II  $^{28}/_{5}$  1900 Maren Mikkelsen, (Søster til J. M., se D. IV. 2. D.), f.  $^{20}/_{9}$  1865. 1 Barn.

1) Se Kraks Blaabog 1940, »Dansk Handel og Industri«, Odense 1934, Bind IV, Side B. 29, »Danske Byer og Sogne, Ribe Amt«, Roskilde 1931, Side 202 og »Danske Møller«, København, Side 574, »Politiken« 3. April 1935, »Jul i Sydvestjylland« 1938, Side 38 og samme 1939, Side 48 ff., »Esbjergbladet« 27. April 1938, »Sydvestjylland« 1. Maj 1934, 4. April 1930, »Vestkysten« 2. April 1935, Billede i »Fanøs Historie« 3. B. S. 463.

- a. **Niels Sigvald Frederiksen**, f.  $2/1$  1902, Lærer i København,  $\infty$   $20/3$  1929 i Esbjerg Karen Hylche (se Æ. IV. 3<sup>l</sup>. D. f. 1.), f.  $28/8$  1906 4 Børn.
1. Arne Hylche Frederiksen, f.  $7/2$  1930 i København.
  2. Egil Jes Frederiksen, f.  $19/7$  1933.
  3. Torkil Stig Frederiksen, f.  $12/12$  1936, †  $22/1$  1937.
  4. Aase Margit Frederiksen, f.  $11/8$  1938.

**E. Peder Frederiksen<sup>1)</sup>**, f.  $26/10$  1852 i Sønderho, †  $6/1$  1923 i Jerne, begravet i Esbjerg, Skibsfører, senere Hovmester,  $\infty$   $29/1$  1883 Anne Nielsine Jessen (se Æ. IV. 7<sup>ll</sup>. B.), f.  $30/5$  1856 i Sønderho, †  $15/1$  1937 i Jerne, begravet i Esbjerg. 6 Børn.

a. **Harald Hans Frederiksen**, f.  $22/8$  1884 i Esbjerg, †  $6/3$  1929 i Jerne, begr. i Esbjerg, Billedskærer.

b. **Peter Anfred Frederiksen<sup>2)</sup>**, f.  $19/12$  1886 i Esbjerg, Hovmester i Jerne ved Esbjerg.

c. **Katrine Frederiksen**, f.  $8/9$  1888 i Esbjerg,  $\infty$   $25/9$  1913 i Jerne Sophus Jacobsen Møller, (se Æ. III 2. F. e.) f.  $8/3$  1887 i Strandhuse ved Kolding, Dampskibsfører. 2 Børn.

1. Elsebeth Møller, f.  $24/6$  1915 i Esbjerg.

2. Helga Møller, f.  $15/5$  1921 i Strandhuse.

d. **Anne Frederiksen**, f.  $23/8$  1890 i Esbjerg,  $\infty$   $1/2$  1921 i København Niels Nielsen, f.  $3/8$  1888 i Sønderho, Hovmester i Esbjerg. 3 Børn

1. Edvard Nielsen, f.  $8/9$  1921 i København, Seminarist.

2. Henning Nielsen, f.  $8/2$  1923, †  $11/8$  s. A.

3. Henning Berg Nielsen, f.  $1/5$  1926 i Jerne.

1) Om en Oplevelse han havde som Fører af Skonnertbriggen »Karen«, med Billede af ham, se »Fanø Sømænd«, Side 169 f.

2) Var Hovmester i  $S/S$  »Nexos« af Esbjerg, da det blev sænket af en tysk Undervandsbaad i den engelske Kanal 5. December 1916. Se »Søforklaringer«, Side 176, se ogsaa »Dansk Handel og Industri«, Odense 1934, Bind IV., Side B.

- e. **Nielsine Frederiksen**, f. <sup>29</sup>/<sub>9</sub> 1894 i Esbjerg, ∞ <sup>10</sup>/<sub>10</sub> 1922 Johannes Polycarp Bertelsen, f. <sup>7</sup>/<sub>9</sub> 1892, Købmand i Sædding, Guldager Sogn. 6 Børn.
1. **Erik Bertelsen**, f. <sup>9</sup>/<sub>8</sub> 1923 i Esbjerg, Handelslærling.
  2. **Ragna Bertelsen**, f. <sup>22</sup>/<sub>12</sub> 1926 i Sædding.
  3. **Aage Bertelsen**, f. <sup>29</sup>/<sub>3</sub> 1928.
  4. **Holger Bertelsen**, f. <sup>11</sup>/<sub>10</sub> 1932.
  5. **Harald Bertelsen**, f. <sup>26</sup>/<sub>11</sub> 1937.
  6. **Einar Johannes Bertelsen**, f. <sup>5</sup>/<sub>9</sub> 1939.
- f. **Lydia Frederiksen**, f. <sup>15</sup>/<sub>9</sub> 1900 i Esbjerg, ∞ <sup>19</sup>/<sub>8</sub> 1928 i Jerne Karl Andersen Væring (se N.\*), f. <sup>3</sup>/<sub>9</sub> 1898 i Strandhuse, Styrmand i Jerne. 1 Barn.
1. **Inger Væring**, f. <sup>31</sup>/<sub>5</sub> 1929.

**2<sup>I</sup>. Karen Jesdatter**, f. <sup>21</sup>/<sub>8</sub> 1816 i Sønderho, † <sup>23</sup>/<sub>8</sub> 1907, ∞ <sup>25</sup>/<sub>1</sub> 1837 Mathias Jensen Knudsen, f. <sup>24</sup>/<sub>11</sub> 1808, † <sup>12</sup>/<sub>11</sub> 1891, Skibsfører og Skibsreder. 6 Børn.

**A. Jes Mathiesen Knudsen<sup>1)</sup>**, f. <sup>22</sup>/<sub>10</sub> 1841, † <sup>7</sup>/<sub>5</sub> 1924, Skibsfører og Skibsreder, Veteran fra 1864<sup>2)</sup>, ∞ <sup>17</sup>/<sub>2</sub> 1869 Karen Thomsen, f. <sup>20</sup>/<sub>9</sub> 1847, † <sup>30</sup>/<sub>5</sub> 1911. 7 Børn.

a. **Karen Knudsen**, f. <sup>21</sup>/<sub>11</sub> 1870, ∞ <sup>18</sup>/<sub>5</sub> 1890 Jes Sonnich Jessen (se Æ. IV. 7<sup>II</sup>. D.), f. <sup>10</sup>/<sub>11</sub> 1860, omkommen 1899 som Skibsfører paa Bark »Eliza« ved dens Forlis ved England 4 Børn.

1. **Anne Jessen**, f. <sup>21</sup>/<sub>12</sub> 1890, Lærerinde, ∞ <sup>26</sup>/<sub>12</sub> 1918 Anders Elisa Aussig Weiss, f. <sup>2</sup>/<sub>5</sub> 1882 i Tingerup, Soderup S., Kommunalærer i Nibe.
2. **Karen Jessen**, f. <sup>28</sup>/<sub>9</sub> 1894 i Sønderho, Privatsekretær i Ordrup.

1) Om nogle Oplevelser han har haft som ung Sømand til Orlogs og som Fører af forskellige Skibe med Billede af ham og Hustru samt af hans Skib Jernbark »Eliza«, er berettet i »Fanø Sømænd«, Side 164 ff.

2) Billede af de her i Bogen nævnte Krigsveteraner findes i »Fanø Historie«, 3. B., S. 239.

3. **Petra Jessen**, f.  $^{20/11}$  1896,  $\in$   $^{1/11}$  1930 i Port Am-  
borg Frederik Vincent Phillips, f.  $^{16/12}$  1904  
i Watertown, N. Y., Fuldmægtig i New York.  
1 Barn.

1). *Karen Elisabeth Phillips*, f.  $^{5/12}$  1933.

4. **Jes Sonnich Jessen**, f.  $^{1/9}$  1899 i Sønderho, Ma-  
skinmester i Vandbygningsvæsenet med Bopæl  
i Sønderho.

b. **Mathis Peder Knudsen**, f.  $^{20/4}$  1873. Direktør i  
Esbjerg, senere Fabrikant i Wellsboro, Pa., og  
nu Godsejer, »Høstemark Hovedgaard« i Mou,  
Jylland,  $\in$  I  $^{11/3}$  1897 i Skagen Krista Augusta  
Børglum, f.  $^{15/2}$  1873 i Sørig Skole ved Aalbæk  
St., †  $^{14/1}$  1931 i Wellsboro, Pa., 3 Børn,  $\in$  II  
 $^{11/2}$  1933 i København Ingeborg Kirstine  
Knudsen, f.  $^{6/2}$  1899 i Mørkøv, Sjælland.

1<sup>I</sup>. **Arla Jessie Eliza Knudsen**, f.  $^{28/11}$  1901 i Kolding,  
Malerinde,  $\in$   $^{10/1}$  1929 i København Valde-  
mar Bærild Kofoed Nicolaisen, f.  $^{25/7}$   
1901 i København, Kolonibestyrer i Holsteins-  
borg, Grønland. 3 Børn.

1). *Mona Lisbeth Kofoed Nicolaisen*, f.  $^{9/5}$  1930  
i Prøven, Grønland.

2). *Martin Børglum Kofoed Nicolaisen*, f.  $^{27/1}$   
1932 s. St.

3). *Jan Abler Kofoed Nicolaisen*, f.  $^{23/9}$  1933 i  
Holsteinsborg, Grønland.

2<sup>I</sup> **Jan Augith Knudsen**, f.  $^{16/5}$  1904 i Odense, Fa-  
brikant i Wellsboro, Pa.,  $\in$   $^{11/8}$  1936 i Balti-  
more, Md., Helen Kumm, f.  $^{25/9}$  1909 i  
1 Barn.

1). *Krista Ann Kumm Knudsen*, f.  $^{3/4}$  1939 i  
Sayre, Pa.

3<sup>I</sup> **Edwin Knudsen**, f.  $^{13/3}$  1909 i Concordia, Kan-  
sas, Fabrikant i Wellsboro, Pa.,  $\in$   $^{31/12}$  1935 i  
Oswege, N. Y., Lovise Forsythe Fischler,  
f.  $^{11/9}$  1909 i Wellsboro, Pa.



- c. **Jørgen Sonnich** (Navneforandring fra Sonnichsen Knudsen til Sonnich), f. 16/6 1876 i Sønderho, † 2/1 1931 i Indianapolis, U. S. A., Margarinefabrikant, ∞ 5/6 1903 i Esbjerg Kristine Andersen, f. 13/2 1882 i Ølgod. 4 Børn.
1. **Erik Sonnich**, f. 11/7 1904 i København, Kaptajn i U. S. A., ∞ i Vada Mc. Carter, f. 7/6 1908 i Rochshester, Ind.
  2. **Ellen Sonnich**, f. 16/12 1911 i Clyde, Kansas, ∞ i George Warmoth, f. 27/12 1911 i Indianapolis.
  3. **Ester Sonnich**, f. 9/12 1914 i Belleville, Kansas.
  4. **Ruth Sonnich**, f. 24/8 1916 i Union City, Ind., ∞ i Leeland Johnson, f. 8/12 1911 i Holdsburg, Calif, Forretningsfører.
- d. **Anne Knudsen**, f. 10/1 1879 i Sønderho, ∞ 9/8 1903 i Odense Marius Valdemar Thomsen, f. 25/3 1879 i Frederikshavn, Købmand i Aalbæk. 5 Børn.
1. **Signe Magrethe Thomsen**, f. 13/8 1904 i Tuen ved Sindal, ∞ 26/7 1926 Søren Sørensen, Tuensgaard, f. 13/10 1896 i Tuen. 3 Børn.
    - 1). *Jytte Marie Sørensen*, f. 24/12 1927.
    - 2). *Grethe Sørensen*, f. 24/2 1929.
    - 3). *Betty Sørensen*, f. 10/9 1932.
  2. **Karen Jessy Thomsen**, f. 23/1 1907 i Biersted, Sygeplejerske paa Sygehuset i Frederikshavn.
  3. **Else Thomsen**, f. 25/2 1909, Køkkenassistent paa Blindeinstituttet i København.
  4. **Inger Elisa Thomsen**, f. 8/6 1916 i Tuen, Husassist.
  5. **Morten Thomsen**, f. 24/10 1920 i Rubjerg, Handelskommis.
- e. **Karen Jensine Knudsen**, f. 21/8 1881 i Sønderho, ∞ 9/3 1919 i Blaagaard Paul Otto f. 8/5 1877 i Stettin, Konditor i Emborg ved Alken. 1 Barn.
1. **Karen Louise Otto**, f. 5/9 1920 i København.

f. **Jens Peder Mathias Knudsen**, f.  $17/12$  1884 i Sønderho, Farmer i Joes, Colorado, U. S. A.,  $\in$   $23/3$  1911 i Wray, Colorado, Anna Medalen, f.  $5/2$  1886 i Kongsberg, Norge. 8 Børn.

1. **Karl Mathias Knudsen**, f.  $7/3$  1912 i Joes, Agent for »Continental Olie Co « i Dillon, Colorado,  $\in$   $26/8$  1935 Ellen Lavonne Riley, f.  $11/1$  1916, 1 Barn.

1). *James Edward Knudsen*, f.  $24/8$  1936.

2. **Harlan Alfred Knudsen**, f.  $21/9$  1913 i Joes.

3. **Jess Arnold Knudsen**, f.  $25/10$  1915.

4. **Nelly Irene Knudsen**, f.  $9/7$  1917, †  $15/7$  1917 i Yuma, Colorado.

5. **Gladys Bernice Knudsen**, f.  $21/10$  1918 i Joes,  $\in$   $1/5$  1937 John Emory Chandler, f.  $4/3$  1915 i Nemaha, Nebraska, i Stella Nebraska. 1 Barn.

1). *Garnet Laala Ann Chandler*, f. og †  $31/10$  1938.

6. **Donald Dene Knudsen**, f.  $20/1$  1921 i Joes.

7. **Sonnicha Irene Knudsen**, f.  $15/10$  1923.

8. **Vern James Knudsen**, f.  $22/7$  1930.

g. **Sonnicha Cathrine Knudsen**, f.  $17/10$  1888 i Sønderho,  $\in$   $11/11$  1926 i Esbjerg Poul Marinus Jørgensen, f.  $20/1$  1881. Overpostbud.

**B. Jens Mathiesen Knudsen**, f.  $12/9$  1843 i Sønderho, forulykket  $29/12$  1879 ved Kåringö i Bohuslän, Sverige<sup>1)</sup>, Skibsfører,  $\in$   $2/7$  1870 Lene Harreby<sup>2)</sup>, f.  $15/8$  1851, †  $16/12$  1926 i Esbjerg (se Anetavle Brinch, L. Nr. 49). 5 Børn.

1) Paa Kåringö Kirkegaard har Sognets Beboere rejst en Mindesten med følgende Indskrift: »Her hviler Brødrene Kaptajn J. M. Knudsen og Styrmand M. Knudsen, forlist ved Fugleskjær den 29. December 1879 med Skonnerten »Karen Bothilde« af Sønderho, hvorved hele Besætningen omkom i deres Livs kraftigste Alder. Kaptajnen efterlader Enke og 4 smaa Børn, som med sørgende Forældre begræde Tabets.

2) Haandskreven Stamtale over Slægten »Harreby« hos Fabrikant N. M. Kromann, Esbjerg, og Redaktør N. Th. Jerne, Birkerød.

- a. **Mathias Jensen Knudsen**, f.  $\frac{8}{10}$  1870, † i Februar 1906 (forlist med  $\frac{5}{5}$  »Neptun«), Dampskibsfører.
- b. **Karen Knudsen**, f.  $\frac{9}{12}$  1871,  $\infty$   $\frac{18}{2}$  1897 Theodor Vilhelm Meinertz, f.  $\frac{12}{11}$  1866, †  $\frac{24}{3}$  1921 i Esbjerg, Styrmand i Sønderho, senere Cigarshandler i Esbjerg. 1 Barn.
1. **Jens Knudsen Meinertz**, f.  $\frac{4}{7}$  1908, †  $\frac{2}{8}$  1908.
- c. **Hans Harreby Knudsen**, f.  $\frac{8}{10}$  1874 i Sønderho, †  $\frac{9}{2}$  1878.
- d. **Ellen Petrea Knudsen**, f.  $\frac{8}{10}$  1876 i Sønderho,  $\infty$   $\frac{7}{1}$  1911 i Struer Mikkel Jensen Fischer (se »Thomsen« II. 5. B. a.), f.  $\frac{23}{9}$  1875 i Sønderho, †  $\frac{17}{4}$  1937 i Esbjerg, Pedel i Esbjerg.
- e. **Hans Harreby Knudsen**, f.  $\frac{10}{5}$  1879 i Sønderho, Forretningsfører og Skibsreder i Esbjerg,  $\infty$   $\frac{1}{5}$  1904 Laura Marie Fischer, f.  $\frac{5}{11}$  1881 i Sønderho (se Anetavle Brinch, L. Nr. 21). 7 Børn.
1. **Leonora Jensine Knudsen**, f.  $\frac{18}{8}$  1904 i Esbjerg, Bogholderske i København.
  2. **Søren Mettinus Knudsen**, f.  $\frac{4}{9}$  1905 i Esbjerg, Forretningsfører i Odense,  $\infty$   $\frac{15}{2}$  1936 i Esbjerg Dagmar Christensen, f.  $\frac{6}{6}$  1913 i Hillerød. 1 Barn.
    - 1). *Jørgen Fischer Knudsen*, f.  $\frac{3}{11}$  1936 i Odense.
  3. **Mathias Knudsen**, f.  $\frac{24}{9}$  1906 i Esbjerg, Repræsentant,  $\infty$   $\frac{22}{11}$  1931 Andrea Thøgersen Larsen, f.  $\frac{11}{11}$  1908 i Ordrup. 1 Barn.
    - 1). *Jytte Harreby Knudsen*, f.  $\frac{4}{9}$  1934 i Esbjerg.
  4. **Aage Harrebye Knudsen**, f.  $\frac{30}{7}$  1910, Styrmand.
  5. **Holger Harreby Knudsen**, f.  $\frac{13}{12}$  1914, i Aalborg, Kontorist.
  6. **Gunnar Harreby Knudsen**, f.  $\frac{10}{11}$  1920, Handelskommis, Esbjerg.
  7. **Inga Harreby Knudsen**, f.  $\frac{24}{12}$  1924 i Esbjerg.

**C. Maren Mathiesen Knudsen**, f.  $8/_{11}$  1845 i Sønderho, †  $26/_{4}$  1916, ∞ I  $17/_{2}$  1869 Jes Sonnichsen Brinch (se Æ. IV. 5<sup>I</sup>. B.), f.  $26/_{10}$  1845, †  $13/_{11}$  1872 (forlist i Stormfloden), Skibsfører, 1 Barn. ∞ II  $13/_{12}$  1876 Thomas Sonnichsen Hansen (se Æ. II. 2.), f.  $2/_{2}$  1850, †  $2/_{6}$  1928, Krydstoldbetjent, senere Skibsfører, 4 Børn.

a<sup>I</sup>. **Mathias Knudsen Brinch**, f.  $8/_{3}$  1872 i Sønderho, fhv. Grosserer, †  $22/_{2}$  1933 i Emdrup, ∞  $24/_{9}$  1912 i København Harriet Wellejus, f.  $11/_{10}$  1874 i København, †  $25/_{6}$  1920.

b<sup>II</sup>. **Jes Brinch Hansen**, f.  $1/_{4}$  1879 i Sønderho, opholder sig i Californien.

c<sup>II</sup>. **Anne Kirstine Hansen**, f.  $17/_{1}$  1884 i Sønderho.

d<sup>II</sup>. **Hans Thomas Sonnich Hansen**, (se N.\*), f.  $14/_{4}$  1886, Dampskibsfører.

e<sup>II</sup>. **Karen Hansen**, f.  $11/_{4}$  1889, ∞  $18/_{8}$  1910 Christian Sørensen Sneum<sup>1)</sup>, f.  $28/_{8}$  1885 i Allerup Skole, Sneum S. ved Tjæreborg, Lærer i Sønderho, senere Viceskoleinspektør og Redaktør af »Fanø Ugeblad« i Nordby. 3 Børn.

1. **Margit Julie Sneum**, f.  $24/_{9}$  1911 i Sønderho, Tandlæge ved Københavns Skoletandklinikker, ∞  $28/_{4}$  1940 i København Niels Richardt Bertelsen (Søn af Forpagter J. B. B.), f.  $24/_{2}$  1912 i Søndersted S., Holbæk Amt, Politibetjent i København.

2. **Thomas Christian Sneum**, f.  $21/_{5}$  1917 i Sønderho, Flyverløjtnant under den danske Luftmarine, Avnø Luftmarinestation, ∞  $17/_{4}$  1940 i København Else Jensen, (Datter af Repræsentant Carl J.), f.  $29/_{3}$  1917 i København.

3. **Harald Sneum**, f.  $29/_{8}$  1920 i Nordby, stud. pharm.

1) Se Biografi i »Danmarks kommunale Forvaltning«, Bind 9, Side 323 (med Billede), og »Dansk Skolestat« 1934, III Bind, Side 545.

**D. Anders Mathiesen Knudsen**<sup>1)</sup>, f.  $7/6$  1849 i Sønderho, †  $8/2$  1931, Skibsfører, Skibsreder, Bestyrelsesmedlem i »Dansk Sejlskibsrederforening«, og i »Ulykkesforsikringen for Søfolk«, Sogneraadformand 1906–12, ∞  $9/2$  1877 Anne Marie Meinertz (se Æ. IV. 8<sup>II</sup>. B.), f.  $24/8$  1856, †  $25/1$  1891. 7 Børn.

a. **Anne Knudsen**, f.  $8/6$  1877, †  $4/7$  1930, ∞  $10/11$  1901 Sonnich Jessen Sonnichsen (se Æ. I. 3. D. b.), f.  $28/11$  1877.

b. **Karen Mathea Knudsen**, f.  $10/4$  1881, †  $7/7$  1881.

c. **Thomas Meinertz Knudsen**, f.  $14/6$  1882, †  $27/3$  1935 i Esbjerg, Papæskefabrikant, ∞  $19/1$  1913 i Houstrup ved N. Nebel Kristine Marie Sørensen, f.  $11/6$  1881 i Houstrup, †  $3/11$  1937 i Esbjerg. 1 Barn.

1. **Arne Meinertz Knudsen**, f.  $6/3$  1917, stud. polyt.

d. **Karen Petrea Knudsen**, f.  $21/8$  1884 i Sønderho, ∞  $8/2$  1905 Jens Abraham Jensen (se »Thomsen« II. 5. C. a.), f.  $16/9$  1878, pens. Lods i Helsingør, Dbm. 3 Børn.

1. **Anne Jessine Jensen**, f.  $24/4$  1905, ∞  $31/1$  1932 i St. Marie Kirke i Helsingør Charles Rasmussen, f.  $26/3$  1898 paa Thurø, Hovmester i Helsingør.

2. **Anny Meinertz Jensen**, f.  $9/12$  1906, ∞  $12/5$  1933 i Tikøb Erik Nilsson, f.  $5/5$  1902 i Helsingør, Maskinmester. 2 Børn.

1). *Herbert Nilsson*, f.  $21/3$  1934.

2). *Tage Nilsson*, f.  $8/1$  1938.

3. **Peder Mathias Abraham Jensen** (se N.\*), f.  $29/1$  1909, Styrmand i Sønderho, ∞  $2/2$  1936 Asta Helene Thomsen, f.  $25/3$  1909 (se »Thomsen« II. 5. C. a. 1.)

1) Se »Fanøs Historie«, 1. Bind, Side 470.

e. **Mathea Knudsen**, f.  $\frac{8}{6}$  1886,  $\infty$   $\frac{31}{12}$  1914 i Odense Peder Jørgensen Pedersen, f.  $\frac{28}{9}$  1884 i Sønderho (se **D.** II. 2. A. c.), †  $\frac{8}{11}$  1938 i Antwerpen, begr. i Sønderho, Styrmand i Sønderho. 1 Barn.

1. **Hans Mathis Pedersen**, f.  $\frac{2}{4}$  1919, Kontorist i Esbjerg.

f. **Mathias Knudsen**, f.  $\frac{30}{4}$  1888 i Sønderho, Papæskefabrikant i Esbjerg,  $\infty$   $\frac{25}{9}$  1920 i København Agnes Dagmar Elvira Hansine Schubert, f.  $\frac{6}{4}$  1895. 2 Børn.

1. **Anne Edele Knudsen**, f.  $\frac{30}{11}$  1921.

2. **Preben André Knudsen**, f.  $\frac{30}{7}$  1926.

g. **Anne Edele Knudsen**, f.  $\frac{18}{5}$  1890 i Sønderho, †  $\frac{10}{2}$  1920 i København, begr. i Sønderho,  $\infty$   $\frac{16}{3}$  1919 i Sønderho Carsten Peder Ibsen, f.  $\frac{18}{11}$  1891, Maskinmester i Esbjerg.

**E. Peder Mathias Knudsen**, f.  $\frac{27}{7}$  1851 i Sønderho, † i December 1876 paa Søen.

**F. Mathias Knudsen**, f.  $\frac{17}{5}$  1854, †  $\frac{29}{12}$  1879 paa Søen, Styrmand, Reserveløjtnant i Flaaden.

**3<sup>1</sup>. Jens Jessen Sonnichsen**, f.  $\frac{11}{1}$  1818 i Sønderho, †  $\frac{28}{4}$  1887, Skibsfører, Klitfoged,  $\infty$   $\frac{20}{9}$  1839 Karen Nisdatter, f.  $\frac{14}{3}$  1809, †  $\frac{10}{7}$  1872, se Anetavle Brinch, L. Nr. 55. 5 Børn.

**A. Anne Sonnichsen**, f.  $\frac{5}{6}$  1840, †  $\frac{10}{5}$  1891,  $\infty$   $\frac{16}{12}$  1863 Hans Hansen Pedersen, f.  $\frac{21}{7}$  1839, †  $\frac{21}{10}$  1880 paa Søen, Skibsfører. 5 Børn.

a. **Hans Nielsen Pedersen<sup>1)</sup>**, f.  $\frac{21}{7}$  1866, †  $\frac{18}{8}$  1938, Skibsfører,  $\infty$   $\frac{6}{1}$  1890 Anne Frederikke Seerup (se Anetavle Brinch, L. Nr. 41), f.  $\frac{18}{5}$  1867, †  $\frac{31}{5}$  1933. 2 Børn.

<sup>1)</sup> Har passeret Ækvator 56 Gange og Kap Horn 17 Gange med Sejlskibe. Var Fører af Barken »Consul A. Nielsen« af Nykøbing F., da den blev skudt i Sænk af en tysk Undervandsbaad 29. Maj 1917 i Atlanterhavet. Se »Søforklaringen«, Side 434, se ogsaa N.\*.

1. **Anne Pedersen**, f.  $5/8$  1904,  $\infty$   $16/12$  1923 Albert Johannes Niels Møller, f.  $17/10$  1897, Post-ekspeditør.
2. **Edvard Martin Pedersen**, f.  $27/7$  1905, Elektro-  
tekniker i San Francisco,  $\infty$   $19/9$  1931 Pauline  
Hafford, f.  $12/7$  1912.
  - 1). *Anne Marie Pedersen*, f.  $8/8$  1932 i San  
Francisco.
- b. **Karen Pedersen**, f.  $27/10$  1869 i Sønderho,  $\infty$   $26/8$   
1894 Jens Svendsen Sørensen (se Æ. IV. 6<sup>l</sup>.  
A. c.), f.  $19/4$  1870, fhv. Dampskibsfører i Køben-  
havn. 1 Barn.
  1. **Peder Anthonis Sørensen**, f.  $19/4$  1899 i Esbjerg,  
Kontorassistent i København,  $\infty$   $13/4$  1924 i  
Sundby Metha Brinch Fischer (se Æ. IV.  
4<sup>l</sup>. B. b. 1.), f.  $13/12$  1898 i Sønderho. 2 Børn.
    - 1). *Gerda Brinch Sørensen*, f.  $20/9$  1925 i Kø-  
benhavn.
    - 2). *Thomas Brinch Sørensen*, f.  $14/8$  1929.
- c. **Anne Pedersen** (se Æ. IV. 3<sup>l</sup>. A. c.), f.  $6/7$  1872  
i Sønderho,  $\infty$  I  $17/3$  1895 Anton Sørensen, f.  
 $14/12$  1867, †  $7/1$  1925, Hovmester,  $\infty$  II  $4/2$  1936 i  
København Hans Frederiksen, f.  $13/11$  1867 i  
Sønderho, †  $2/6$  1936 i Esbjerg, begr. i Sønderho  
(se Æ. IV. 1<sup>l</sup>. A. c.)
- d. **Jens Sonnichsen Pedersen**, f.  $26/10$  1875 i Søn-  
derho, †  $25/6$  1936 ved Højer Sluse ved Ulykkes-  
tilfælde, begr. i Sønderho, Skibsfører,  $\infty$   $15/1$  1899  
Anne Kirstine Jørgensen, f.  $6/12$  1875. 5 Børn.
  1. **Karla Abelone Pedersen**, f.  $4/5$  1899,  $\infty$   $27/10$  1926  
i København Graves Christian Gravesen,  
f.  $15/8$  1894 i Strellev ved Ølgod, Jord- og Be-  
tonarbejder i København. 3 Børn.
    - 1). *Anne Jessie Gravesen*, f.  $30/12$  1926.
    - 2). *Hans Peder Gravesen*, f.  $19/7$  1929.
    - 3). *Elly Gravesen*, f.  $1/12$  1930.

2. **Anne Pedersen**, f.  $6/11$  1907 i Sønderho,  $\infty$   $19/10$  1928 i København Wilfred Olsson, f.  $13/7$  1903, Chauffør i København.

3. **Hans Hansen Pedersen** (se N.\*), f.  $22/4$  1910 i Sønderho, Styrmand i Frederikshavn,  $\infty$   $10/11$  1935 i Sønderho Sylvia Margrethe Thomsen (se »Thomsen«, II. 7. F. c.) f.  $18/3$  1911, 1 Barn.

1). *Inge Pedersen*, f.  $15/2$  1937.

4. **Axel Hakon Pedersen**, f.  $6/9$  1913, Hovmester,  $\infty$   $24/3$  1940 Sigrid Thora Thomsen (se Æ. IV. 3<sup>l</sup>, D e. 1.), f.  $22/2$  1915.

5. **Inga Agnete Pedersen**, f.  $6/9$  1915,  $\infty$   $1/11$  1936 Peder Martinius Thomsen (se »Thomsen« II. 9. A. d.), f.  $18/9$  1903, Styrmand.

e. **Nielsine Pedersen**, f.  $1/11$  1877,  $\infty$   $8/1$  1899 Jes Nielsen Kromann, f.  $1/11$  1875, pens. Havnemester i Frederikshavn (se »Kromann« 2. B<sup>l</sup>. a. 1.) Bopæl Sønderho.

**B. Nis Jensen Sonnichsen**, f.  $4/11$  1842, †  $28/7$  1853.

**C. Jes Jensen Sonnichsen**, f.  $5/12$  1844, †  $10/1$  1862.

**D. Sidsel Sonnichsen**, f.  $3/7$  1848, †  $21/9$  1914,  $\infty$   $27/11$  1867 Thomas Sonnichsen Thomsen (se »Thomsen« III. 2.), f.  $3/10$  1842, †  $27/12$  1905, Skibsfører, Strandfoged, 9 Børn.

a. **Jørgiane Thomsen**, f.  $13/10$  1870, †  $5/8$  1939.

b. **Karen Jensine Thomsen**, f.  $12/1$  1873,  $\infty$   $12/5$  1897 Niels Sonnichsen Jensen, Snedkermester (se Æ. VI. 6<sup>ll</sup>. H.), f.  $18/4$  1875, begge omkom ved Forlis paa en Rejse fra Brasilien som Passagerer i 1906.

c. **Anne Cathrine Thomsen**, f.  $14/11$  1875 i Sønderho, †  $30/12$  1927 i København, begravet i Sønderho, Syrske.

d. **Jessine Thomsen**, f.  $29/12$  1877, †  $6/12$  1918.



- e. **Jens Sonnichsen Thomsen**<sup>1)</sup>, f. <sup>26</sup>/<sub>12</sub> 1879, Dampskibsfører, senere Bankbestyrer og Formand i Skolekommissionen, ∞ <sup>24</sup>/<sub>10</sub> 1913 Abelene Ibsen, f. <sup>11</sup>/<sub>2</sub> 1889 (se Anetavle Brinch, L. Nr. 53). 5 Børn.
1. **Sigrid Thora Thomsen**, f. <sup>22</sup>/<sub>2</sub> 1915, ∞ <sup>24</sup>/<sub>3</sub> 1940 Axel Hakon Pedersen (se Æ. IV. 3<sup>I</sup>. A. d. 4), f. <sup>6</sup>/<sub>9</sub> 1913.
  2. **Peder Sigurd Thomsen**, f. <sup>9</sup>/<sub>10</sub> 1916, Styrmand.
  3. **Jessie Karen Ninna Thomsen**, f. <sup>2</sup>/<sub>12</sub> 1918.
  4. **Gerda Thomsen**, f. <sup>12</sup>/<sub>7</sub> 1920.
  5. **Knud Thomsen**<sup>2)</sup>, f. <sup>22</sup>/<sub>6</sub> 1926.
- f. **Anne Thomasine Thomsen**, f. <sup>12</sup>/<sub>11</sub> 1881, † <sup>4</sup>/<sub>3</sub> 1933 i Esbjerg, begravet i Sønderho, ∞ <sup>14</sup>/<sub>5</sub> 1905 Anders Christensen Hylche, f. <sup>25</sup>/<sub>5</sub> 1879 i Bjerregrav ved Viborg. Vognmand, Byrådsmedlem i Esbjerg. 4 Børn.
1. **Karen Hylche**, f. <sup>28</sup>/<sub>8</sub> 1906, ∞ <sup>30</sup>/<sub>3</sub> 1929 Niels Sigvald Frederiksen (se Æ. IV. 1<sup>I</sup>. D. a.), f. <sup>2</sup>/<sub>1</sub> 1902. Lærer i København.
  2. **Peder Magnus Hylche** (se M.\*), f. <sup>10</sup>/<sub>1</sub> 1908 i Esbjerg, Maskinmester i Esbjerg, ∞ <sup>5</sup>/<sub>9</sub> 1934 i Odense Emmy Ibsen, f. <sup>28</sup>/<sub>5</sub> 1909 i Lemvig (se »Slægt Kromann« 2. C<sup>I</sup>. a. 1. 3).
  3. **Thora Cecilie Hylche**, f. <sup>23</sup>/<sub>3</sub> 1910 i Esbjerg, ∞ <sup>7</sup>/<sub>10</sub> 1933 Oluf Andreas Ranum, f. <sup>29</sup>/<sub>3</sub> 1908 i Hals, Repræsentant i Sønderborg. 2 Børn.
    - 1). *Anne Lise Ranum*, f. <sup>24</sup>/<sub>8</sub> 1936 i Varde.
    - 2). *Kjeld Ranum*, f. <sup>8</sup>/<sub>10</sub> 1938.
  4. **Sigfred Hylche**, f. <sup>17</sup>/<sub>5</sub> 1912 i Esbjerg, † <sup>21</sup>/<sub>8</sub> 1916.

1) Om hans Oplevelse i Krigsaaret 1916 som Fører af <sup>S</sup>/<sub>S</sub> »Bertha« se »Fanø Ugeblad« 27. April 1929, se ogsaa N.\*

2) Tildelt Belønning fra Carnegie-Fonden for sammen med Preben Kromann Frederiksen (se Æ. VI. 7<sup>II</sup>. D<sup>II</sup>. b. 1.) at have reddet en Dreng 25. Juli 1936 fra at drukne i Sønderho Havn.

g. **Hansine Thomsen**, f.  $17/7$  1885 i Sønderho, ∞  
i  
Marinus Hedemann  
Sørensen<sup>1)</sup> f.  $23/3$  1886 i  
Farmer i Montrose, Colorado, U. S. A.

h. **Thomas Sonnichsen Thomsen**, f.  $4/9$  1887 i Sønderho, †  $11/3$  1899.

i. **Petra Thomsen**, f.  $8/9$  1890, Sygeplejerske ved Bispebjerg Hospital, København.

**E. Karen Jensine Sonnichsen**, f.  $30/10$  1852 i Sønderho, †  $26/3$  1899, ∞  $26/2$  1873 Jes Sonnich Frederiksen (se Æ. IV. 1<sup>I</sup>. D.), f.  $1/9$  1848, †  $3/6$  1923.

**4<sup>I</sup>. Maren Jesdatter**, f.  $29/2$  1820, †  $1/2$  1916, ∞  $21/8$  1841 Søren Pedersen Brinch (se Anetavle Brinch, L. Nr. 46), f.  $20/7$  1815, †  $21/2$  1890, Skibsfører, Lægdsmand, Formand for Sogneforstanderskabet 1856–58. 7 Børn.

**A. Lene Maria Brinch**, f.  $12/1$  1842, †  $17/7$  1913, ∞  $21/10$  1864 Søren Ibsen Nissen, f.  $29/1$  1840, †  $8/11$  1865 paa Søen, Skibsfører, se Anetavle Brinch, L. Nr. 56. 1 Barn.

a. **Karen Nissen**, f.  $18/7$  1865, ∞  $19/10$  1886 Jes Schmidt Anthonisen (se Anetavle Brinch, L. Nr. 43 og N.\*), f.  $23/11$  1859, Styrmand, senere Formand ved Esbjerg Havn, bor nu i Sønderho. 1 Barn.

1. **Kaj Anthonisen**, f.  $26/9$  1905 i Esbjerg, Kontorassistent i D. E. D. S. i København, ∞  $6/7$  1931 Karla Larsen, f.  $23/5$  1907. 2 Børn.

1). *Jytte Karen Anthonisen*, f.  $9/6$  1933.

2). *Bent Jes Anthonisen*, f.  $25/4$  1936.

**B. Anne Brinch**, f.  $10/3$  1847 i Sønderho, †  $26/10$  1924 i Esbjerg, ∞  $19/4$  1871 i Sønderho Peder Mathiesen Brinch, f.  $29/6$  1844, †  $25/2$  1917 i Esbjerg, Skibsfører i Sønderho, senere Havnebetjent i Esbjerg (se Anetavle Brinch, L. Nr. 44). 6 Børn.

1) Slægt i H. Nielsen, »Slægten Spangsbjerg af 1667«, Side 71.

a. **Mathias Peder Brinch**, f.  $18\frac{1}{2}$  1872 i Sønderho, †  $2\frac{1}{5}$  1915 i Esbjerg, Vejerassistent, ∞  $3\frac{1}{7}$  1899 i Vejle Amalie Jensen, f.  $15\frac{1}{4}$  1872 i Hjørring, †  $1\frac{1}{2}$  1940 i København. 2 Børn.

1. **Martha Johanne Brinch**, f.  $26\frac{1}{12}$  1900 i Skive, ∞  $28\frac{1}{10}$  1927 i København Harald Jensen (Broder til L. J., se 2.), f.  $15\frac{1}{10}$  1902 i Aale, Urmager i København. 1 Barn.

1). *Birgit Brinch Jensen*, f.  $11\frac{1}{12}$  1936.

2. **Jens Jensen Brinch**, f.  $25\frac{1}{5}$  1902 i N. Sundby, Forretningsmand i København, ∞  $16\frac{1}{12}$  1936 Laurine Jensen (Søster til H. J., se 1.), f.  $4\frac{1}{9}$  1900 i Aale. 1 Barn.

1). *Helge Brinch*, f.  $13\frac{1}{12}$  1937 i Nykøbing S.

b. **Maren Brinch**, f.  $15\frac{1}{10}$  1873 i Sønderho, †  $9\frac{1}{11}$  1936, ∞  $30\frac{1}{1}$  1898 Thomas Brinch Fischer (se Anetavle Brinch, L. Nr. 20), f.  $27\frac{1}{10}$  1873, forulykket paa Søen i Efteraaret 1917<sup>1)</sup>, Skibsfører. 3 Børn.

1. **Metha Brinch Fischer**, f.  $13\frac{1}{12}$  1898, ∞  $13\frac{1}{4}$  1924 i Sundby Peder Anthonis Sørensen (se Æ. IV. 6<sup>l</sup>. A. c. 1. og Æ. IV. 3<sup>l</sup>. A. b. 1.), f.  $19\frac{1}{4}$  1899 i Esbjerg, Kontorassistent i København.

2. **Anne Brinch Fischer**, f.  $9\frac{1}{4}$  1901 i Sønderho, Vaskeriejerske.

3. **Søren Andersen Fischer**, f.  $26\frac{1}{2}$  1904, stud. polyt. Mekaniker i Flint, Michigan, U. S. A., ∞  $16\frac{1}{8}$  1931 i Detroit Thora Thomsen (se Æ. IV. 4. F.), f.  $27\frac{1}{11}$  1908 i Sønderho. 2 Børn.

1). *John Brinch Fischer*, f.  $18\frac{1}{2}$  1933 i Flint.

2). *Marian Brinch Fischer*, f.  $28\frac{1}{6}$  1934.

1) Omkom med sit Skib, Staalbark »Martha«, der afgik fra Rosaria til Aarhus 28. Juni 1917 og var indbragt til Kingreau, Jamaica, for Visitation, men som formenes senere at være torpederet eller minesprængt.

- c. **Jes Schmidt Brinch**, f.  $1/12$  1875 i Sønderho, Direktør og Vicekonsul i Esbjerg,  $\infty$   $30/5$  1900 Petra Frederikke Grinderslev, f.  $19/7$  1878 i Hou ved Skive. 5 Børn.
1. **Peter Martinus Brinch**, f.  $16/8$  1900 i Esbjerg, Prokurist,  $\infty$   $8/11$  1928 i Horsens Elna Johanne Cathrine Rasmussen, f.  $21/12$  1901. 1 Barn.
    - 1). *Inge Tove Brinch*, f.  $7/1$  1938 i Esbjerg.
  2. **Carl Brinch**, f.  $5/10$  1902, Guldsmedemester i Flint, Michigan, U. S. A.,  $\infty$   $2/10$  1928 i New York Ingeborg Pedersen, f.  $30/7$  1904 i Struer. 4 Børn.
    - 1). *Jørgen Arne Herwagen Brinch*, f.  $30/8$  1925 i Varde.
    - 2). *Vivian Brinch*, f.  $1/7$  1929 i Flint, †  $16/3$  1930.
    - 3). *Anne Lis Brinch*, f.  $26/12$  1930.
    - 4). *Barbara Jean Brinch*, f.  $9/12$  1933.
  3. **Asta Brinch**, f.  $19/6$  1905 i Esbjerg,  $\infty$   $9/9$  1938 i Middelfart Andreas Jensen, f.  $15/2$  1897 i Kolding, Direktør. 1 Barn.
    - 1). *Aase Brinch Jensen*, f.  $11/7$  1939.
  4. **Olaf Brinch**, f.  $12/7$  1907 i Esbjerg, Sømand.
  5. **Else Brinch**, f.  $7/9$  1914,  $\infty$   $18/5$  1935 Erik Alexander Pedersen, f.  $30/8$  1910, Kontorist i Holstebro. 1 Barn.
    - 1). *Flemming Pedersen*, f.  $25/6$  1938.
- d. **Marie Jacobine Brinch**, f.  $3/1$  1882 i Sønderho,  $\infty$   $19/4$  1905 i Esbjerg Anders Peder Larsen (se D.\*)<sup>1)</sup> f.  $22/8$  1882 i Klegod ved Ringkøbing, †  $21/1$  1939 i Esbjerg, Fiskeskipper og Kutterejer, siden Havnefoged og sidst Havnemester. 5 Børn.
1. **Anna Brinch Larsen**, f.  $21/10$  1905, Kontorassistent paa Skattekontoret,  $\infty$   $5/10$  1930 Johnny Willy Thomsen (se C. IV. 4. D.), f.  $1/3$  1902 i Søn-

1) Slægt i Torben Klinting, »Torben»Slægten fra Klitten«, 1932.

derho, Sømand, Radiotelegrafist, siden Politibetjent og Statsbetjent og nu Kriminalbetjent i Esbjerg. 2 Børn.

- 1). *Erling Sonnich Thomsen*, f.  $\frac{1}{2}$  1936 i Ringkøbing.
  - 2). *Preben Frank Thomsen*, f.  $\frac{12}{11}$  1938 i Esbjerg.
2. **Jens Andreas Larsen**, f.  $\frac{31}{5}$  1908, Reservelæge ved Amtssygehuset i Randers,  $\infty$   $\frac{3}{3}$  1934 i København Else Fanny Mortensen, f.  $\frac{13}{9}$  1903 i Nr. Alslev, Falster, cand. phil. 1 Barn.
- 1). *Kirsten Jytte Larsen*, f.  $\frac{1}{1}$  1937 i Esbjerg.
3. **Margot Andrea Larsen**, f.  $\frac{26}{8}$  1912.
4. **Mathilde Larsine Larsen**, f.  $\frac{7}{6}$  1915, Kontorassistent ved Folkeregistret.
5. **Anders Peter Larsen**, f.  $\frac{15}{2}$  1918, Student, exam. pharm. paa Apoteket i Nakskov.
- e. **Thomasine Brinch**, f.  $\frac{5}{10}$  1887 i Sønderho,  $\infty$   $\frac{29}{6}$  1910 i Esbjerg Peder Mathiesen Christensen (se N.\*), f.  $\frac{10}{12}$  1888 i Sønderho, Havnemester i Frederikshavn. 7 Børn.
1. **Petra Brinch Christensen**, f.  $\frac{15}{9}$  1910 i Sønderho.
  2. **Anna Carla Brinch Christensen**, f.  $\frac{23}{7}$  1912 i Esbjerg  $\infty$   $\frac{4}{11}$  1938 Niels Ove Lindquist, f.  $\frac{21}{4}$  1913 i Rorlänge, Stora Tuna S., Sverige, Forretningsfører i Varde.
  3. **Astrid Brinch Christensen**, f.  $\frac{4}{1}$  1915 i Esbjerg.
  4. **Gerda Brinch Christensen**, f.  $\frac{1}{10}$  1916.
  5. **Thora Brinch Christensen**, f.  $\frac{22}{12}$  1918.
  6. **Peder Carl Brinch Christensen**, f.  $\frac{5}{2}$  1922.
  7. **Lillian Brinch Christensen**, f.  $\frac{11}{3}$  1923.
- f. **Sørine Brinch**, f.  $\frac{3}{1}$  1892 i Sønderho,  $\infty$   $\frac{11}{2}$  1917 i Esbjerg Christian Christoffersen Møller, f.  $\frac{13}{6}$  1887 paa Bro Østergaard, Branderup paa Fyn, Gaardejer i Viby Vestergaard ved N. Aaby. 4 Børn.

1. **Peder Mathias Brinch Møller**, f. <sup>23</sup>/<sub>10</sub> 1917 i Brandrup, Konstruktor.
  2. **Mogens Brinch Møller**, f. <sup>1</sup>/<sub>2</sub> 1919 i Balslev pr. Ejby, Landmand.
  3. **Gudrun Brinch Møller**, f. <sup>1</sup>/<sub>10</sub> 1920 i Gelsted.
  4. **Annalise Krestine Brinch Møller**, f. <sup>8</sup>/<sub>7</sub> 1928 i Viby Vestergaard, N. Aaby.
- C. Anne Jessine Brinch**, f. <sup>29</sup>/<sub>9</sub> 1850 i Sønderho, † <sup>18</sup>/<sub>9</sub> 1936, ∞ <sup>8</sup>/<sub>3</sub> 1871 Niels Hansen Brinch, f. <sup>19</sup>/<sub>9</sub> 1832, † <sup>22</sup>/<sub>10</sub> 1915, Skibsfører, Skibsreder, senere Bestyrer af Landmandsbankens Kontor, Sogneraadsformand 1889–94 (se Anetavle Brinch, L. Nr. 40). 1 Barn.
- a. **Søren Peder Brinch**, f. <sup>29</sup>/<sub>9</sub> 1871, Købmand i Nibe, senere Revisor i Matrikulkontoret i København, ∞ I <sup>26</sup>/<sub>8</sub> 1896 i Torstrup pr. Løgstør Louise Petersen, f. <sup>22</sup>/<sub>8</sub> 1873 i Løgstød pr. Løgstør. 4 Børn. ∞ II <sup>17</sup>/<sub>7</sub> 1914 i København Elna Hansine Bach, f. <sup>15</sup>/<sub>4</sub> 1888 i Kolding.
- 1<sup>I</sup>. **Anna Brinch**, f. <sup>31</sup>/<sub>3</sub> 1897 i Nibe, Assistent u. Københavns Magistrat, ∞ <sup>12</sup>/<sub>6</sub> 1919 i Frederiksberg Kirke Georg Christian Oluf Jansen, f. <sup>31</sup>/<sub>5</sub> 1895 i Rudkøbing, Maskinkontrolør i København. 2 Børn.
- 1). *Annelise Brinch Jansen*, f. <sup>7</sup>/<sub>2</sub> 1920 i Rudkøbing, Student.
- 2). *Per Brinch Jansen*, f. <sup>7</sup>/<sub>2</sub> 1920, stud. polyt.
- 2<sup>I</sup>. **Esther Brinch**, f. <sup>14</sup>/<sub>3</sub> 1899 i Nibe, Prokurist i København. 1 Barn.
- 1). *Inga Brinch* f. <sup>8</sup>/<sub>8</sub> 1918 i Sækkjøbing, Korrespondent.
- 3<sup>I</sup>. **Viggo Brinch**<sup>1)</sup>, f. <sup>15</sup>/<sub>1</sub> 1901 i Nibe, cand. polyt., Overingeniør i Teheran, Iran, R. af Vasa Ordenen I, ∞ <sup>1</sup>/<sub>2</sub> 1933 Harryiet Dervis, f. <sup>1</sup>/<sub>8</sub> 1900 i Stambul.
- 4<sup>I</sup>. **Niels Brinch**, f. <sup>10</sup>/<sub>5</sub> 1903 i Nibe, † <sup>1</sup>/<sub>4</sub> 1905.

1) Se »Den polytekniske Læreanstalts Kandidater«, 1930, Nr. 2978, og »Danske i Udlandet«, 1935.

- D. Anne Brinch**, f.  $27/9$  1853 i Sønderho,  $\infty$   $14/2$  1879 Marcus Pedersen Berg, f.  $1/3$  1852 i Nordby,  $\dagger$   $6/4$  1884 i Guayaquil, Styrmand i Sønderho. 2 Børn.
- a. **Anna Berg**, f.  $1/12$  1879.
  - b. **Sørine Marie Berg**, f.  $1/10$  1882,  $\dagger$   $22/2$  1894.
- E. Abelene Hansine Brinch**, f.  $21/4$  1857,  $\dagger$   $3/12$  1936,  $\infty$   $14/2$  1879 Søren Nielsen Rask Nielsen, f.  $30/12$  1852 i Billum,  $\dagger$   $3/2$  1894 i Puna ved Guayaquil, Skibsfører i Sønderho. 7 Børn.
- a. **Niels Madsen Nielsen**, f.  $26/5$  1879, Kaptajn i Raymond, Calif,  $\infty$   $12/1$  1906 i Astoria Anne Marie Simonsen, f.  $16/7$  1888 i Astoria,  $\dagger$  3 Børn.
    1. **Stanley Andrew Nielsen**, f.  $7/3$  1907 i San Pedro i Royward,  $\infty$   $26/10$  1935 i Raymond Florence Johnsen, f.  $28/7$  1914 i 1 Barn.
      - 1). *Donald Reed Nielsen*, f.  $13/12$  1908.
    2. **Marie Sørine Nielsen**, f.  $13/12$  1908. Lærerinde i Raymond.
    3. **Harry Nielsen**, f.  $18/6$  1910 i San Pedro,  $\infty$   $20/7$  1937 i Vea Nicolo, f.  $30/1$  1914 i
  - b. **Søren Brinch Nielsen**, f.  $21/11$  1880, Malermester i Sønderho.
  - c. **Karen Nielsen**, f.  $17/6$  1885. Husbestyrerinde i Raymond, U. S. A.
  - d. **Marcus Berg Nielsen**, f.  $27/11$  1887 i Sønderho, Lods paa Willapa Floden, Aberdeen, Washington, U. S. A.,  $\infty$   $23/12$  1933 i Raymond, Washington Lily Rose Cory, f.  $28/9$  1893 i Northampton, England. 1 Barn.
    1. **Mary Cory Nielsen**, f.
  - e. **Martin Brinch-Nielsen**, f.  $26/7$  1889 i Sønderho, (Navneforandring fra Nielsen til Brinch-Nielsen), Hovmester i Løgstør,  $\infty$   $28/5$  1916 i Esbjerg Meta Andrup Holst, f.  $9/9$  1893 i Esbjerg. 10 Børn.

1. Søren Arne Brinch-Nielsen, f.  $\frac{8}{9}$  1916, Kontorist i Løgstør.
2. Lilly Jacobine Brinch-Nielsen, f.  $\frac{11}{10}$  1917, Lærerinde i Løgstør.
3. Lene Brinch-Nielsen, f.  $\frac{6}{2}$  1919.
4. Jacob Brinch-Nielsen, f.  $\frac{17}{9}$  1921.
5. Klara Brinch-Nielsen, f.  $\frac{21}{10}$  1922.
6. Henning Brinch-Nielsen, f.  $\frac{11}{8}$  1925.
7. Vagner Brinch-Nielsen, f.  $\frac{24}{2}$  1928.
8. Ege Brinch-Nielsen, f.  $\frac{13}{5}$  1930.
9. Aage Brinch-Nielsen, f.  $\frac{31}{7}$  1931.
10. Tove Brinch-Nielsen, f.  $\frac{10}{8}$  1937.

f. Jakob Brinch-Nielsen (se N.\*) (Navneforandring fra Nielsen til Brinch-Nielsen), f.  $\frac{13}{3}$  1891 i Sønderho, Havnebetjent i Esbjerg,  $\infty$   $\frac{22}{5}$  1921 Dora Jenny Sidera Clausen, f.  $\frac{4}{8}$  1896 i Hamborg (Søster til K. P. C., se Æ. IV. 4<sup>1</sup>. G. a., og P. C. M. C., se Æ. IV. 4<sup>1</sup>. G. c.)

g. Sørine Abelene Nielsen, f.  $\frac{14}{2}$  1894 i Sønderho, Sygeplejerske i Boldesager.

**F. Søren Peder Brinch**, f.  $\frac{12}{9}$  1859 i Sønderho, †  $\frac{9}{5}$  1934 i Esbjerg, begravet i Sønderho<sup>1)</sup>, Skibsfører, Kirkevæрге i Sønderho, senere Vejerassistent i Esbjerg,  $\infty$   $\frac{15}{3}$  1885 Anne Marie Abeline Hansen (se C. II. 5.), f.  $\frac{26}{5}$  1860 i Sønderho, †  $\frac{31}{10}$  1935 i Esbjerg, begravet i Sønderho. 4 Børn.

a. Anna Kirstine Brinch, f.  $\frac{21}{4}$  1886, †  $\frac{15}{6}$  1889 i Sønderho.

1) Nekrolog med Billede i »Den almindelige Danske Skibsførerforenings Medlemsblad« for Maj 1935. Hans eventyrlige Rejser som ung Sømand og senere som Fører af Jernbark »Killena« er, med Billede af ham og »Killena«, skildret i »Fanø Sømænd«, Side 152 ff. Biografiske Data med Billede i »Skibsførerforeningens Blad«, Juni 1934. Se ogsaa »Navigatørernes Bog«.



- b. **Søren Peter Brinch**<sup>1)</sup>, f.  $^{31/10}$  1890, omkom som Fører af S/S »Charkow«, der krigsforliste  $^{19/3}$  1940, hans Lig blev fundet, ført til Esbjerg og begravet dér  $^{9/4}$  s. A., Dampskibsfører i Esbjerg,  $^{\infty}$   $^{14/10}$  1917 i Nordby Kristine Martine Poulsen, f.  $^{2/5}$  1894. 3 Børn.
1. Anne Lise Brinch, f.  $^{30/7}$  1918 i København.
  2. Søren Peter Brinch, f.  $^{19/4}$  1922 i Esbjerg.
  3. Mette Marie Brinch, f.  $^{19/4}$  1922.
- c. **Hans Hansen Brinch**, f.  $^{10/5}$  1894 i Sønderho, †  $^{11/11}$  1895.
- d. **Anne Kirstine Brinch**, f.  $^{22/9}$  1896,  $^{\infty}$   $^{5/12}$  1920 i Esbjerg Victor Iversen, f.  $^{21/2}$  1897 i Holmsland ved Ringkøbing, Forvalter i Esbjerg. 2 Børn.
1. Else Cathrine Brinch Iversen, f.  $^{6/1}$  1927.
  2. Jens Ejnar Brinch Iversen, f.  $^{5/7}$  1933.
- G. Karen Brinch**, f.  $^{15/8}$  1862 i Sønderho,  $^{\infty}$   $^{19/5}$  1886 Hans Lydom, f.  $^{27/2}$  1862, †  $^{23/12}$  1917 i Nakskov, begr. i Sønderho, Toldassistent i Nakskov (se Ane-tavle Brinch. L. Nr. 24). 4 Børn.
- a. **Laurids Brinch Lydom**, f.  $^{29/4}$  1887 i Sønderho, †  $^{15/6}$  1905 paa Søen.
- b. **Søren Brinch Lydom**, f.  $^{30/10}$  1888, Bopæl i Geelong, Australien,  $^{\infty}$   $^{10/9}$  1918 Ethel Brady, f. 1 Barn.
1. Alfred Brinch Lydom, f.  $^{26/1}$  1923.
- c. **Jens Hansen Lydom**<sup>2)</sup>, f.  $^{19/9}$  1891 i Sønderho, Toldkontrolør i København,  $^{\infty}$   $^{4/6}$  1918 i Sandvig Astrid Johanne Petrea Lundquist, f.  $^{26/11}$  1893. 1 Barn.
1. Karen Marie Lydom, f.  $^{1/12}$  1922 i København.

1) Nekrolog og Mindeord med Billede af ham i »Vestkysten«, 4. April 1940.

2) Se »Det danske Toldvæsen« 1932, Side 341 (med Billede).

d. **Marie Sørine Lydom**, f.  $6/4$  1897 i Sønderho,  $\in$   $23/3$  1927 i København Otto Valdemar Gersig, f.  $20/10$  1893 i Korsør. Fuldmægtig i København. 2 Børn.

1. **Kirsten Gersig**, f.  $18/12$  1927.

2. **Ellen Gersig**, f.  $26/11$  1930.

**5<sup>1</sup>. Mette Jesdatter**, f.  $2/8$  1821 i Sønderho, †  $9/7$  1914 i Esbjerg,  $\in$   $24/2$  1841 i Sønderho Peder Pedersen Brinch (se Anetavle Brinch, L. Nr. 47), f.  $8/3$  1817, †  $21/4$  1899 i Esbjerg, Skibsfører i Sønderho. Sogneraadshand 1876–78. 7 Børn.

**A. Peder Brinch<sup>1)</sup>**, f.  $7/10$  1841, †  $20/12$  1908 i Esbjerg, Skibsfører, senere Klædefabrikant og Bankdirektør, R. af Dbg.,  $\in$  I  $22/2$  1865 i Sønderho Anne Tækker (Søster til H. Th., se C.), f.  $16/1$  1846, †  $27/4$  1872, 3 Børn.  $\in$  II  $14/1$  1874 i Oporto Amalie Caroline Lorentzen, f.  $23/6$  1856 paa Før, †  $16/11$  1881 i Esbjerg. 3 Børn.  $\in$  III  $14/12$  1882 Mathilde Dahl, f.  $13/6$  1848 i Kalundborg, †  $10/1$  1918 i København, begravet i Esbjerg.

a<sup>1</sup>. **Mette Brinch**, f.  $12/9$  1865 i Sønderho, †  $3/4$  1940 i København,  $\in$   $14/1$  1891 i Esbjerg Jes Anders Sonnichsen (se Æ. II. 1. B. a.), f.  $9/12$  1861 i Sønderho, †  $23/12$  1935 i København, Dampskibsfører.

b<sup>1</sup>. **Mette Petrea Brinch**, f.  $7/3$  1870 i Triest, †  $10/8$  1914 i Esbjerg.

1) Se S. Alkærsg i »Esbjergs Historie«, 2. Bind, Side 25. Om hans Rejse som Fører af Briggen »Ane« og Beretning om Skibets Forlis 20. Februar 1871 ved Veracruz, se »Fanø Ugeblad« for 8. Oktober 1932, og hans Oplevelser som Skibsdreng til Orlogs og som Fører af Briggen »Ane«, med Billede af ham og Skibet, findes skildret i »Fanø Søsmænd«, Side 30 ff.

- c<sup>I</sup>. **Anne Petrea Brinch**, f. <sup>26</sup>/<sub>4</sub> 1872 i Sønderho, ∞ <sup>9</sup>/<sub>6</sub> 1896 i Esbjerg Torjus Vilhelm Stabell<sup>1)</sup> f. <sup>26</sup>/<sub>2</sub> 1871 i Byrum paa Læsø, † <sup>14</sup>/<sub>11</sub> 1939 i København, Dampskibsfører, Medlem af Sø- og Handelsretten fra 1928 og af Overskibstilsynet. 4 Børn.
1. **Astrid Stabell**, f. <sup>10</sup>/<sub>3</sub> 1897 i Nordby, ∞ <sup>23</sup>/<sub>7</sub> 1919 i Birkerød Knud Aage Bilgrav, f. <sup>8</sup>/<sub>10</sub> 1889 i Viborg, Bygningskonstruktør i Birkerød. 3 Børn.
    - 1). *Signe Bilgrav*, f. <sup>1</sup>/<sub>4</sub> 1921 i Viborg.
    - 2). *Knud Erik Bilgrav*, f. <sup>10</sup>/<sub>8</sub> 1928 i Birkerød, † <sup>28</sup>/<sub>11</sub> 1935.
    - 3). *Jens Aage Stabell Bilgrav*, f. <sup>8</sup>/<sub>9</sub> 1936.
  2. **Torjus Vilhelm Brinch Stabell**, f. <sup>16</sup>/<sub>8</sub> 1901 i København, † <sup>29</sup>/<sub>11</sub> 1924, Korrespondent.
  3. **Anne Mathilde Stabell**, f. <sup>30</sup>/<sub>7</sub> 1904 i Viborg, ∞ <sup>9</sup>/<sub>12</sub> 1933 i København Heinrich Moritz Gylstorff-Petersen, f. <sup>27</sup>/<sub>11</sub> 1906 i Viborg, Læge, p. T. Odense. 3 Børn.
    - 1). *Niels Heinrich Gylstorff-Petersen*, f. <sup>11</sup>/<sub>9</sub> 1934 i Sønderborg.
    - 2). *Vilhelm Gylstorff-Petersen*, f. <sup>12</sup>/<sub>3</sub> 1936 i København.
    - 3). *Hanne Gylstorff-Petersen*, f. <sup>24</sup>/<sub>6</sub> 1938 i Odense.
  4. **Gunnar Brinch Stabell**, f. <sup>31</sup>/<sub>5</sub> 1909 i København, Studerende.
- d<sup>II</sup>. **Alma Christine Brinch**, f. <sup>5</sup>/<sub>2</sub> 1875 i Sønderho, † <sup>8</sup>/<sub>6</sub> 1919 i Hellerup, ∞ <sup>24</sup>/<sub>8</sub> 1895 i Esbjerg Jørgen Nielsen, f. <sup>5</sup>/<sub>4</sub> 1863 i Nordby, † <sup>26</sup>/<sub>9</sub> 1926 i København, Bankdirektør og britisk Konsul i Esbjerg, senere Bankbestyrer i København. 2 Børn.

1) Søn af Pastor T. V. Stabell. Slægt, se »Danmarks Præstehistorie«, 2. Bind, 1932, Side 244. Modtog Udmærkelsesskrivelse fra den franske Marine for ydet Assistance til en fransk Torpedobaad, der gik ned ud for Cherbourg i 1915, se ogsaa N.\*

1. **Rigmor Nielsen**, f.  $^{29}/_3$  1900 i Esbjerg.
  2. **Olga Nielsen**, f.  $^{29}/_{12}$  1903.
- e<sup>II</sup>. **Dagmar Brinch**, f.  $^{20}/_9$  1878, †  $^{21}/_{11}$  1931,  $\in$   $^{24}/_8$  1895 Christian Olsen<sup>1)</sup> f.  $^{26}/_9$  1871 i Præstø, †  $^{3}/_6$  1915 i Esbjerg, Kulgrosserer og russisk Vicekonsul i Esbjerg. R. af Dbg., R. af Stanislausordenen. 3 Børn.
1. **Gudrun Amalie Olsen**, f.  $^{2}/_8$  1898,  $\in$   $^{7}/_7$  1918 i Hellerup Kirke Niels Terp=Lassen<sup>2)</sup>, Ingeniør, cand. polyt., Kaptajn, R. af Dbg., Driftsbestyrer for Odsherreds, Høng=Tølløse og Hørve=Værsløv Jernbaner, f.  $^{6}/_6$  1890 i Viuf. 3 Børn.
    - 1). *Agnete Terp=Lassen*, f.  $^{29}/_7$  1919 i Hellerup, cand. pharm.
    - 2). *Bodil Terp=Lassen*, f.  $^{6}/_2$  1922.
    - 3). *Else Terp=Lassen*, f.  $^{21}/_3$  1925 i Varde.
  2. **Gerda Olsen**, f.  $^{27}/_{10}$  1901 i Esbjerg,  $\in$   $^{3}/_{10}$  1920 Johan Otto Jensen Rud<sup>3)</sup> f.  $^{14}/_{11}$  1895 i Aalborg, Tandlæge i Esbjerg. 2 Børn.
    - 1). *Jørgen Rud*, f.  $^{2}/_1$  1922, Student.
    - 2). *Aase Rud*, f.  $^{25}/_{11}$  1925.
  3. **Elna Olsen**, f.  $^{12}/_{12}$  1906,  $\in$   $^{28}/_3$  1929 i »Vor Frelseres Kirke« i Esbjerg Gunnar Jespersen (Søn af Herredsfoged Jespersen, som er født paa Endrupholm ved Esbjerg), f.  $^{23}/_6$  1899, Kontorchef i København. 3 Børn.
    - 1). *Jus Jespersen*, f.  $^{8}/_1$  1930.
    - 2). *Lars Jespersen*, f.  $^{2}/_5$  1932.
    - 3). *Mads Jespersen*, f.  $^{1}/_{12}$  1939.

1) Se »De danske Byerhverv«, 1907, med Billede.

2) Se »Danmarks Hær«, København 1931, »Danmarks Jernbaner«, København 1935, »Holbæk Amt« 1933 og »Den polytekniske Lærestalts Kandidater«, 1930. Har under Udarbejdelse sin Slægtstavle. Nedstammer paa Mødrenes Side fra Borgmester og Tolder Peder Hansen i Helsingør (adlet 23. Juni 1476).

3) Se H. Stürup: »Danske Tandlæger« 1931, Side 273 (med Billede).

f<sup>II</sup>. **Frederik Brinch**<sup>1)</sup>, f. 23/10 1880 i Esbjerg, Fabrikant s. St., senere Direktør i Emdrup, R. af Dbg. Æreskorset fra tysk »Røde Kors«, Tysk Haandværks Ærestegn i Guld, ∞ 23/10 1905 i Esbjerg Margrethe Rasmussen, f. 2/5 1882 i South Shields. 1 Barn.

1. **Emma Brinch**, f. 6/3 1907 i Esbjerg, ∞ 11/4 1928 Birger Unmack, f. 7/10 1910 i København, Fabrikant i Gentofte. 2 Børn.

1). *Vibeke Unmack*, f. 5/11 1930.

2). *Jørgen Unmack*, f. 16/7 1933.

**B. Jes Sonnichsen Brinch**, f. 26/10 1845 i Sønderho, † 13/11 1872 (forlist i Stormfloden), Skibsfører, ∞ 17/2 1869 Maren Mathiesen Knudsen (se Æ. IV. 2<sup>I</sup>. C.), f. 8/11 1845, † 26/4 1916.

**C. Hans Peder Brinch**, f. 20/12 1848, † 18/5 1891, Skibsfører og Skibsreder, ∞ 11/8 1868 Hedevig Tækker (Søster til A. T., se A.)<sup>2)</sup>, f. 23/10 1848, † 6/10 1906. 5 Børn.

a. **Thomas Brinch**<sup>3)</sup>, f. 17/1 1869, † 21/10 1932 i Esbjerg, Overlæge v. St. Josephsøstrenes Sanatorium, Spangsbjerg ved Esbjerg, R. af Dbg., ∞ I 1/1 1896 i Kolding Agnes Friis, f. 19/2 1876 (Datter af Vinhandler Chr. F.), † 18/11 1926 i Algier. 2 Børn. ∞ II 16/4 1931 i Ellen Margrethe Kirstine Lillienkjold, f. 24/7 1895 i

1<sup>I</sup>. **Ove Hakon Christian Brinch**<sup>4)</sup>, f. 9/9 1897 i Esbjerg, Dr. med., Tandlæge i København, ∞ 28/3 1925 Rigmor Stein, f. 1/10 1892.

1) Se »Kraks Blaabog« 1940. Biografiske Data m. v. i »Sydvestjylland« 8. Oktober 1932 og »Vestkysten« 2. Januar 1936 (med Billede).

2) Haandskreven Stamtavle over Slægten Thækker hos Fabrikant N. M. Kromann, Esbjerg.

3) Se Kraks Blaabog 1931, og Alkærsig: »Esbjergs Historie« II, Side 94.

4) Se Kraks Blaabog 1940.

2<sup>1</sup>. **Ejnar Oskar Vilhelm Brinch**, f. 28/11 1900 i Esbjerg, Landinspektør i Randers, ∞ 17/8 1929 i Godthaabskirken, Frederiksberg, Hertha Kirstine Jensen, f. 13/11 1902. 2 Børn.

1). *Jes Brinch*, f. 26/12 1932 i Randers.

2). *Niels Brinch*, f. 11/7 1936.

b. **Mette Brinch**, f. 6/8 1871 i Sønderho, ∞ 28/9 1894 Niels Hansen Anthonisen<sup>1)</sup>, f. 5/10 1866, Læge i Nordby, Sogneraadsformand 1909. 8 Børn.

1. **Harald Severin Anthonisen**, f. 14/4 1895, Dr. med., Hals-, Øre- og Næsespecialist i Holstebro, ∞ 4/9 1923 i Nordby Astrid Kragelund, f. 30/8 1895 i Aarhus. 2 Børn.

1). *Lis Brinch Anthonisen*, f. 7/6 1925 i Esbjerg.

2). *Paul Brinch Nielsen Anthonisen*, f. 9/1 1927.

2. **Victor Carl Anthonisen**, f. 12/11 1896 i Nordby, † 21/7 1898.

3. **Victor Carl Anthonisen**, f. 26/11 1898, Læge i Holbæk, ∞ 31/7 1934 i Vallekilde Gerda Dahlggaard, f. 12/7 1910. 3 Børn.

1). *Grete Anthonisen*, f. 10/7 1935 i Holbæk.

2). *Birthe Anthonisen*, f. 21/10 1937.

3). *Niels Anthonisen*, f. 15/4 1939.

4. **Harriet Elfride Anthonisen**, f. 10/12 1900 i Nordby, Tandlæge i Bergen, ∞ 6/8 1931 Salve Haga, f. 28/1 1902 i Stavanger, Radiotekniker i Bergen. 2 Børn.

1). *Inger Johanne Haga*, f. 26/1 1934.

2). *Thore Niels Salve Haga*, f. 28/12 1935.

5. **Gustav Erik Anthonisen**, f. 8/9 1903 i Nordby, cand. pharm. i Esbjerg.

1) Se »Fanøs Historie«, 1. Bind, Side 364. Om hans 40-års Jubilæum som Læge i Nordby, med Billede, se »Sydvestjylland« 15. Oktober 1933.

6. **Dagny Elisabeth Anthonisen**, f. <sup>27</sup>/<sub>7</sub> 1905 i Nordby,   
 ∞ <sup>26</sup>/<sub>1</sub> 1930 Hans Christian Nørholm Han-  
 sen (se N.\*), f. <sup>25</sup>/<sub>4</sub> 1905, Styrmand. 2 Børn.  
 1). *Lena Nørholm Hansen*, f. <sup>13</sup>/<sub>11</sub> 1930.  
 2). *Lilli Nørholm Hansen*, f. <sup>22</sup>/<sub>5</sub> 1939 i Esbjerg.
7. **Gerda Margrethe Anthonisen**, f. <sup>4</sup>/<sub>1</sub> 1908 i Nordby,  
 ∞ <sup>26</sup>/<sub>3</sub> 1933 Erhard Cornelius Nyhuus (se  
 Æ. IV. 10<sup>II</sup>. F. g.), f. <sup>10</sup>/<sub>2</sub> 1904, Gaardbestyrer  
 paa Strandbjerggaard ved Struer.
8. **Frida Hedevig Cathrine Anthonisen**, f. <sup>31</sup>/<sub>1</sub> 1910,  
 ∞ <sup>20</sup>/<sub>7</sub> 1930, Knud Truelsen, f. <sup>11</sup>/<sub>10</sub> 1894 i  
 Herning, Trikotagefabrikant. 4 Børn.  
 1). *Troels Truelsen*, f. <sup>31</sup>/<sub>1</sub> 1932.  
 2). *Mette Lise Truelsen*, f. <sup>5</sup>/<sub>10</sub> 1934, † <sup>5</sup>/<sub>10</sub> 1934.  
 3). *Hanne Truelsen*, f. <sup>5</sup>/<sub>10</sub> 1934, † <sup>13</sup>/<sub>10</sub> 1934.  
 4). *Karen Truelsen*, f. <sup>29</sup>/<sub>1</sub> 1936.
- c. **Anne Mathilde Brinch**, f. <sup>20</sup>/<sub>10</sub> 1874 i Sønderho,  
 † <sup>29</sup>/<sub>11</sub> 1874.
- d. **Peder Brinch**<sup>1)</sup>, f. <sup>14</sup>/<sub>4</sub> 1876, fhv. Styrmand og  
 Bestyrer af Sømmandshjemmet i Hull, siden Køb-  
 mand i København, ∞ <sup>7</sup>/<sub>4</sub> 1901 Olga Hansen,  
 f. <sup>25</sup>/<sub>5</sub> 1875 i Sandbjærg ved Hørsholm. 3 Børn.
1. **Arvid Oswald Brinch**, f. <sup>26</sup>/<sub>12</sub> 1907 i Hull, p. t.  
 Reservelæge v. St. Josephs Hospital i Aarhus,  
 fra <sup>1</sup>/<sub>4</sub> 1940 Specialist i Øre-, Næse- og Hals-  
 sygdomme, ∞ <sup>26</sup>/<sub>12</sub> 1933 i Charlottenlund Tove  
 Møller Holst<sup>2)</sup>, f. <sup>8</sup>/<sub>1</sub> 1908 i København.
2. **Eva Marie Hedevig Brinch**, f. <sup>23</sup>/<sub>7</sub> 1909 i Hull,  
 Tekstforfatter i København.
3. **Lilly Gudrun Elisabeth Brinch**, f. <sup>9</sup>/<sub>3</sub> 1912 i Kø-  
 benhavn, ∞ <sup>11</sup>/<sub>1</sub> 1937 paa Frederiksberg Hans

1) Om sine Genvordigheder paa sin første Rejse som Sømmand fortæller han interessant i »Fanø Sømænd«, 1. Samling, Side 67 ff. (med Ungdomsbillede).

2) Se »Danmarks Hær«, II., Side 317 (med Billede).

Christian Petersen, f.  $\frac{4}{8}$  1906 i Eskør (Fyn),  
p. t. 1. Reservelæge v. Amtssygehuset i Varde.  
1 Barn.

1). *Lene Brinch Petersen*, f.  $\frac{4}{11}$  1938.

e. **Niels Anfred Brinch**, f.  $\frac{8}{10}$  1879 i Sønderho,  
†  $\frac{8}{3}$  1880.

f. **Thora Meta Anne Brinch**, f.  $\frac{16}{11}$  1881, †  $\frac{19}{12}$   
1918 i Nakskov, begravet i Sønderho,  $\infty$   $\frac{3}{10}$  1908  
i København Ove Ludvig Hansen, f.  $\frac{6}{8}$  1878,  
†  $\frac{31}{5}$  1932 i Aarhus, cand. mag., Lærer v. Han-  
delshøjskolen i Aarhus (se Æ. IV. 5<sup>1</sup>. F. b.). 2 Børn.

1. **Jørgen Brinch Hansen**, f.  $\frac{29}{7}$  1909 i København,  
cand. polyt., Ingeniør,  $\infty$   $\frac{1}{9}$  1935 i Skaarup  
Elsebeth Ring (Datter af Komponisten Oluf  
Ring), f.  $\frac{2}{11}$  1912 i Ribe. 1 Barn.

1). *Per Brinch Hansen*, f.  $\frac{13}{11}$  1938 i Kbhvn.

2. **Tove Ulla Brinch Hansen**, f.  $\frac{19}{3}$  1914 paa Frede-  
riksberg,  $\infty$   $\frac{24}{4}$  1937 i København Erik Adam-  
sen, f.  $\frac{8}{10}$  1912, Korrespondent. 1 Barn.

1). *Hans Jørgen Brinch Adamsen*, f.  $\frac{28}{11}$  1939.

g. **Hakon Carl Brinch<sup>1)</sup>**, f.  $\frac{27}{5}$  1888 i Sønderho,  
Militærflyver, Læge i Roskilde, R. af Dbg.,  $\infty$   $\frac{29}{10}$   
1916 i København Anna Kristiane Henriette  
Kaiser, f.  $\frac{16}{9}$  1891. 4 Børn.

1. **Agnete Brinch**, f.  $\frac{15}{11}$  1912 i  
 $\infty$   $\frac{5}{3}$  1938 i København Johannes Nielsen,  
f.  $\frac{19}{12}$  1912 i Uldum, cand. polit., Sekretær i  
Det statistiske Departement i København.

2. **Grethe Elisabeth Thora Brinch**, f.  $\frac{2}{12}$  1918 i Nak-  
skov, Student.

3. **Tove Brinch**, f.  $\frac{26}{7}$  1921.

4. **Hans Gustav Brinch**, f.  $\frac{21}{12}$  1923, Student.

1) Internationalt Flyvercertifikat 1924, hvorefter civilt fungerende Læge ved Hærens Flyverkorps i 9 Aar med gentagne Studier i Udlandet (London, Paris, Berlin og Prag). Se en Artikel om ham i »Vestkysten« 27. Maj 1938.



**D. Lene Marie Brinch**, f. <sup>27</sup>/<sub>3</sub> 1851 i Sønderho, † <sup>17</sup>/<sub>6</sub> 1936 i København, ∞ <sup>9</sup>/<sub>2</sub> 1871 i Sønderho Johannes Jacob Warrer<sup>1)</sup>, f. <sup>16</sup>/<sub>1</sub> 1849, † <sup>4</sup>/<sub>12</sub> 1930 i København, Dampskibsfører i Esbjerg, R. af Dbg. 12 Børn.

**a. Hans Jacob Warrer**, f. <sup>18</sup>/<sub>11</sub> 1871 i Sønderho, † <sup>5</sup>/<sub>6</sub> 1919 i Vejle, Læge, ∞ <sup>12</sup>/<sub>11</sub> 1898 i Esbjerg Josefine Andresen, f. <sup>26</sup>/<sub>4</sub> 1879 paa Rømø, † <sup>27</sup>/<sub>1</sub> 1926 i Vejle. 2 Børn.

**1. Sigurd Warrer**, f. <sup>7</sup>/<sub>5</sub> 1901, Grosserer i Aarhus, Formand i Vejlbys-Riisskov Sogneraad og Medlem af Bestyrelsen for Aarhus Handelsstandsforening, ∞ <sup>17</sup>/<sub>1</sub> 1930 Lizzie Jenny Drescher, f. <sup>22</sup>/<sub>12</sub> 1909. 2 Børn.

1). *Hans Warrer*, f. <sup>4</sup>/<sub>11</sub> 1930.

2). *Kirsten Warrer*, f. <sup>20</sup>/<sub>7</sub> 1935.

**2. Karen Warrer**, f. <sup>23</sup>/<sub>7</sub> 1908 i Vejle, ∞ <sup>6</sup>/<sub>6</sub> 1934 i Vejlbys ved Aarhus Christian Regnar Hansen<sup>2)</sup>, f. <sup>22</sup>/<sub>8</sub> 1902 i Vejle, exam. juris., Kontorchef i Aarhus. 2 Børn.

1). *Finn Warrer Hansen*, f. <sup>20</sup>/<sub>5</sub> 1936.

2). *Jørgen Warrer Hansen*, f. <sup>29</sup>/<sub>2</sub> 1940.

**b. Jes Nielsen Warrer**, f. <sup>31</sup>/<sub>12</sub> 1874 i Sønderho, † <sup>1</sup>/<sub>6</sub> 1931 i Fredericia, Prokurist, ∞ <sup>25</sup>/<sub>2</sub> 1901 i København, Agnes Thap Predbjørn, f. <sup>1</sup>/<sub>2</sub> 1874 i Riga (Bopæl i Aarhus). 2 Børn.

**1. Axel Warrer**<sup>3)</sup>, f. <sup>2</sup>/<sub>4</sub> 1902 i Esbjerg. Tandlæge i Aarhus.

**2. Eigil Warrer**<sup>4)</sup>, f. <sup>22</sup>/<sub>11</sub> 1907 i Struer, Tandlæge i Aarhus, ∞ <sup>10</sup>/<sub>11</sub> 1933 i Esbjerg Bodil Dam, f. <sup>23</sup>/<sub>11</sub> 1911 i Odense. 1 Barn.

1). *Niels Warrer*, f. <sup>23</sup>/<sub>6</sub> 1935 i Aarhus.

1) Slægt i N. M. Kromann: »Fanø-Slægten Warrers ældste Led«, 1931. 80 Aars Fødselsdagsinterview i »Vestkysten« 15. Januar 1929.

2) Se »Juridisk og statsvidenskabelig Stat«, 1935, Side 354.

3) Se H. Stürup: Danske Tandlæger 1931, S. 318 (med Billede).

4) Se samme, S. 318 (med Billede).

- c. **Helene Jacoba Methæa Warrer**, f.  $17/11$  1876 i Esbjerg, Tandtekniker,  $\infty$   $26/10$  1899 i Esbjerg Emanuel Darum, f.  $14/12$  1869 i Randers,  $\dagger$   $3/12$  1922 i Esbjerg, Læge i Esbjerg. 3 Børn.
1. **Holger Darum**, f.  $13/8$  1900,  $\dagger$   $6/6$  1922, eksam. pharm.
  2. **Elna Darum**, f.  $28/9$  1901,  $\dagger$   $14/3$  1903.
  3. **Erik Darum**, f.  $17/12$  1904, Tandlæge i København,  $\infty$   $9/11$  1929 i Frederiksberg Kirke Karen Ingeborg Høstrup, f.  $21/8$  1904 i Aalborg, Budolfi S. 2 Børn.
    - 1). **Jørgen Darum**, f.  $12/8$  1930 paa Frederiksberg.
    - 2). **Inge Darum**, f.  $3/5$  1937 i København.
- d. **Peter Marius Nissen Warrer**<sup>1)</sup>, f.  $2/11$  1878 i Esbjerg, norsk Konsul, Grosserer i Vejle, R. af Dbg., Dbmd. p. p.,  $\infty$   $18/2$  1909 i Esbjerg Philomène Ludovic Gabrielle Storms, f.  $1/1$  1880 i Antwerpen. 2 Børn.
1. **Thorkil Warrer**, f.  $3/10$  1909 i Vejle, Prokurist.
  2. **Lilli Warrer**, f.  $9/4$  1912,  $\infty$   $3/5$  1938 Paul Pedersen<sup>2)</sup>, f.  $21/8$  1900 i Kollerup ved Langaa, Landsretssagfører i Vejle. 1 Barn.
    - 1). **Birte Pedersen**, f.  $15/8$  1939.
- e. **Meta Warrer**, f.  $27/11$  1880 i Esbjerg,  $\dagger$   $16/5$  1932 i København,  $\infty$   $10/11$  1918 Hans Herman Abro, f.  $11/11$  1882, Repræsentant. 2 Børn.
1. **Connie Abro**, f.  $17/1$  1920, Kontorassistent.
  2. **Margit Abro**, f.  $18/8$  1921, Kontorassistent.
- f. **Jacob Warrer**, f.  $4/1$  1882 i Esbjerg, Direktør i Slagelse,  $\infty$   $30/4$  1912 Edith Mørck Jørgensen, f.  $17/4$  1886. 1. Barn.
1. **Hugo Warrer**, f.  $1/7$  1913, Fuldmægtig.
- g. **Anna Warrer**, f.  $4/4$  1883 i Esbjerg.

1) Se Kraks Blaabog 1940 og Vejle Handelsstands Forenings Jubilæumsbog 1861–1936 og »Dansk Handel og Industri«, 1934. A. 9.

2) Se »Juridisk og statsvidenskabelig Stat«, 1935, Side 221.

- h. **Otto Valdemar Warrer**, f.  $^{12}/_7$  1885, †  $^{27}/_8$  1885.
- i. **Olga Valborg Warrer**, f.  $^{27}/_6$  1886, †  $^9/_{10}$  1886.
- j. **Otto Valdemar Warrer**, f.  $^9/7$  1887 i Esbjerg, Købmand i Holbæk, ∞  $^{24}/_8$  1914 i Stockholm Anna Lisa Andersson, f.  $^{21}/_6$  1893 i Jönköping. 2 Børn.
1. **Thorsten Warrer**, f.  $^{16}/_2$  1916 i Stockholm, Rederiassistent i Svenska L'loyd i Gøteborg.
  2. **Arne Warrer**, f.  $^{22}/_4$  1921 i Stockholm, Student i København.
- k. **Kathrine Marie Warrer**, f.  $^{13}/_1$  1889 i Esbjerg.
- l. **Johannes Leonhard Warrer**, f.  $^{31}/_7$  1892, Grosserer i København, ∞  $^{26}/_{12}$  1926 Nelly Frederikke Christine Wilkins, f.  $^{26}/_3$  1892 i Tidse S. 1 Barn.
1. **Jette Lissen Warrer**, f.  $^1/4$  1935 i København.
- E. Niels Peder Brinch**, f.  $^4/4$  1856 i Sønderho, †  $^{13}/_{11}$  1872 paa Søen.
- F. Anne Brinch**, f.  $^9/9$  1858 i Sønderho, †  $^{24}/_2$  1940 paa Frederiksberg, ∞  $^{17}/_6$  1880 Jens Nielsen (Broder til N. N., se Æ. I. 3. C. a.), f.  $^{29}/_5$  1857 i Sønderho, †  $^7/5$  1932 paa Gl. Skovridergaard i Silkeborg, begravet i Kbhvn, Kgl. Vejer og Maaler i Esbjerg. 11 Børn.
- a. **Niels Nielsen**, f.  $^{18}/_{12}$  1880 i Esbjerg, Reserveløjtnant i Marinen, Dampskibsfører i København, ∞  $^2/4$  1908 i Stege Sørine Nielsine Nissen (Datter af Skibsfører Niels Nissen<sup>1)</sup>, som er Søn af Skibsfører Hans Nissen, se Anetavle Brinch efter L. Nr. 55), f.  $^{22}/_{11}$  1884 i Sønderho. 4 Børn.
1. **Aage Nissen Nielsen**, f.  $^{16}/_2$  1910 i København, Styrmand, ∞  $^{30}/_7$  1939 Asta Eriksen, f.  $^{30}/_9$  1913.

1) Om hans tragiske Død (med Billede af ham) se »Fanø Sømænd«, 1. Samling, Side 237.

2. **Poul Nissen Nielsen**, f.  $6/10$  1911, Assistent i Privatbanken.
  3. **Elna Agnete Nissen Nielsen**, f.  $31/10$  1913, Konsttorist ved Statstelegrafene i København,  $\in$   $3/12$  1937 Orla Gjerløv, f.  $21/4$  1910, Bogholder.
  4. **Ingeborg Nielsen**, f.  $19/9$  1918.
- b. **Meta Amalie Nielsen**, f.  $24/8$  1882 i Esbjerg (Bopæl i Kbhvn.),  $\in$   $8/4$  1924 i Aarhus Ove Ludvig Hansen, f.  $6/8$  1878 i København, †  $31/5$  1932 i Aarhus, cand. mag., Lærer ved Handelshøjskolen i Aarhus (se Æ. IV. 5<sup>l</sup>. C. f.).
- c. **Peder Nielsen Brinch** (Navneforandring fra Peder Brinch Nielsen), f.  $16/1$  1884 i Esbjerg, Direktør i Hollywood,  $\in$  I  $10/8$  1915 i New York Douglas Georgina Laird, f.  $28/3$  1895, †  $3/4$  1932 i Paris,  $\in$  II  $17/2$  1939 i Hollywood Lene Jessie Nielsen (se Æ. I. 3. C. a. 7.), f.  $15/2$  1910 i Sønderho.
- d. **Alfred Valdemar Nielsen**, f.  $28/1$  1886 i Esbjerg, Repræsentant i København,  $\in$   $10/11$  1911 Gudrun Munk, f.  $27/4$  1888. 4 Børn.
1. **Knud Nielsen**, f.  $9/5$  1912, Styrmand, Havnefoged,  $\in$  Elly Jacobsen, f.  $/11$  1911.
  2. **Martha Nielsen**, f.  $20/11$  1914.
  3. **Karen Margrethe Nielsen**, f.  $21/2$  1922.
  4. **Jørgen Christian Nielsen**, f.  $28/9$  1924.
- e. **Nielsine Cathrine Nielsen**, f.  $8/11$  1887 i Esbjerg. Bopæl i København.
- f. **Valdemar Nielsen**, f.  $14/10$  1889 i Esbjerg, Steward i New York,  $\in$   $26/7$  1918 Ebba Rosengren, f.  $20/8$  1894 i Arboga, Sverige. 3 Børn.
1. **Alfred Olaf Nielsen**, f.  $26/1$  1920 i New York.
  2. **Kenneth Valdemar Nielsen**, f.  $6/7$  1922 i Woburn, Mass.
  3. **Ida Brinch Nielsen**, f.  $14/12$  1925 i Fresno, Calif.

- g. Meta Cathrine Brinch Nielsen**, f. <sup>20</sup>/<sub>9</sub> 1893 i Esbjerg, ∞ <sup>11</sup>/<sub>10</sub> 1918 i København Harry Frandsen<sup>1)</sup>, f. <sup>20</sup>/<sub>1</sub> 1893 i Esbjerg, Filmsdirektør i København, Røde Kors Fortjenstmedalje, Tysk Røde Kors Medalje. 1 Barn.
1. Vera Frandsen, f. <sup>27</sup>/<sub>6</sub> 1919, cand. phil.
- h. Mathilde Brinch Nielsen**, f. <sup>16</sup>/<sub>12</sub> 1894 i Esbjerg, ∞ <sup>4</sup>/<sub>7</sub> 1920 i København (St. Jacobs Kirke) Aage Franck, f. <sup>6</sup>/<sub>2</sub> 1892, Kontorchef i Privatbanken. 2 Børn.
1. Erling Franck, f. <sup>14</sup>/<sub>9</sub> 1921, Student.
  2. Gunnar Franck, f. <sup>3</sup>/<sub>11</sub> 1927.
- i. Helga Agnes Brinch Nielsen**, f. <sup>22</sup>/<sub>12</sub> 1896 i Esbjerg, ∞ <sup>13</sup>/<sub>4</sub> 1927 i Garnisons Kirke i København Peter Helge Nielsen Bangsted, f. <sup>9</sup>/<sub>11</sub> 1898, Forfatter, Redaktionssekretær. 2 Børn.
1. Elinor Bangsted, f. <sup>13</sup>/<sub>11</sub> 1927.
  2. Anne Merete Bangsted, f. <sup>24</sup>/<sub>6</sub> 1933.
- j. Anna Brinch Nielsen**, f. <sup>27</sup>/<sub>11</sub> 1898 i Esbjerg.
- k. Ellen Margrethe Brinch Nielsen**, f. <sup>4</sup>/<sub>10</sub> 1900, ∞ <sup>19</sup>/<sub>7</sub> 1935 i København Gustav Nielsen, f. <sup>12</sup>/<sub>3</sub> 1901 i Fredericia, Telegrafist i Kbhvn. 2 Børn.
1. Else Nielsen, f. <sup>12</sup>/<sub>8</sub> 1936.
  2. Jens Nielsen, f. <sup>3</sup>/<sub>2</sub> 1940.
- G. Mette Cathrine Brinch**, f. <sup>23</sup>/<sub>2</sub> 1862 i Sønderho, † <sup>23</sup>/<sub>6</sub> 1887 i København, ∞ <sup>30</sup>/<sub>10</sub> 1884 i Esbjerg Peder Brinch (Broder til M. E. B., se Æ. IV. 8<sup>II</sup>. A. og Anetavle Brinch, L. Nr. 15), f. <sup>19</sup>/<sub>12</sub> 1858 i Sønderho, † <sup>28</sup>/<sub>1</sub> 1929 i København, Købmand. 2 Børn.
- a. Anna Eline Meta Brinch**, f. <sup>5</sup>/<sub>10</sub> 1885, ∞ <sup>20</sup>/<sub>11</sub> 1917 Jørgen Emil Eberhardt Engel<sup>2)</sup>, f. <sup>14</sup>/<sub>10</sub> 1885, cand. polyt., Ingeniør. 4 Børn.
1. Kirsten Engel, f. <sup>26</sup>/<sub>9</sub> 1918, Gartnerelev,

1) Se »Vestkysten« 2. August 1934, Sommerbolig i Sønderho.

2) Se »Den polytekniske Lærestalts Kandidater« 1930, Nr. 1474.

2. Gertrud Engel, f.  $\frac{6}{1}$  1920, Sølvsmedelever.
3. Anne Cathrine Engel, f.  $\frac{14}{7}$  1921, Gymnasieelev.
4. Carl Vilhelm Engel, f.  $\frac{14}{7}$  1921, Student.

b. Carl Peter Brinch, f.  $\frac{12}{6}$  1887, Bagermester i Columbus, Ohio, U. S. A. ∞ i Florence Marie Taylor, f.  $\frac{2}{1}$  1903 i 2 Børn.

1. Harald Harding Brinch, f.  $\frac{5}{10}$  1924.
2. Howard Douglas Brinch, f.  $\frac{10}{10}$  1926.

**6<sup>1</sup>. Anne Jesdatter**, f.  $\frac{11}{6}$  1824 i Sønderho, †  $\frac{21}{11}$  1907, ∞  $\frac{19}{7}$  1846 Jens Svendsen (Sørensen)<sup>1)</sup>, (se Æ. VI. 3<sup>1</sup>.), f.  $\frac{18}{5}$  1822, †  $\frac{10}{4}$  1907, Skibsfører, Skibsreder, (holdt Diamantbryllup 1906). 1 Barn.

**A. Maren Svendsen**, f.  $\frac{17}{10}$  1846, †  $\frac{1}{9}$  1922 i Esbjerg, begravet i Nordby, ∞ I  $\frac{25}{2}$  1863 i Sønderho Peder Anthonisen Sørensen, f.  $\frac{6}{4}$  1840, †  $\frac{20}{2}$  1878 i Rio de Janeiro, Skibsfører i Sønderho, 5 Børn. ∞ II  $\frac{25}{2}$  1883 i Nordby Hans Nielsen Jessen, f.  $\frac{7}{9}$  1855, †  $\frac{28}{8}$  1929, fhv. Forhyringsagent i Hamborg.

a. Anne Jensine Sørensen, f.  $\frac{28}{7}$  1863 i Sønderho, ∞  $\frac{4}{3}$  1885 Hans Jens Thomsen<sup>2)</sup> Broder til J. T., se »Thomsen« II. 9. A., og K. T., se Æ. VI. 4<sup>1</sup>. F. og Anetavle Brinch, L. Nr. 32), f.  $\frac{25}{10}$  1859, Skibsfører, Brygger, Bestyrer af og Kasserer for Sønderho Enkekasse og Sønderho Understøttelsesforening i over 30 Aar og af Bombebøssen. 9 Børn.

1. Peter Anthonis Thomsen, f.  $\frac{7}{10}$  1886, †  $\frac{18}{10}$  1886.
2. Petra Marie Thomsen, f.  $\frac{22}{6}$  1889, †  $\frac{27}{5}$  1893.
3. Hansine Marie Thomsen, f.  $\frac{24}{6}$  1891, ∞  $\frac{19}{3}$  1916 Søren Ibsen (se M.\*), f.  $\frac{2}{4}$  1891 i Esbjerg, Maskinmester i København (se Anetavle Brinch, L. Nr. 52). 3 Børn.

1) Biografiske Data i Fanøforeningens Festavis (København) 6. Marts 1931.

2) Under Titlen: »Skildringer af en Skibsdrengs triste Tilværelse til Søs i Aarene 1875–76« fortæller han livligt og fængslende om sin Debut som Sømand i »Fanø Sømænd«, Side 39 ff., og som Fører af Barken »Else I« om 2 Rejser rundt Kap Horn i 1890'erne (med Billede), Side 182 ff.

- 1). *Harry Arne Ibsen*, f. 27/7 1916, stud. med.
  - 2). *Svend Aage Ibsen*, f. 30/9 1918, Kommis.
  - 3). *Lisse Ibsen*, f. 7/12 1921.
4. **Petra Jessa Marie Thomsen**, f. 19/10 1893 i Sønderho, ∞ 25/10 1917 Hjalmar Larsen, f. 17/7 1891 i Hvedstrup Sogn, Automobilvognmand i Hillerød. 7 Børn.
- 1). *Aase Dilling Larsen*, 20/1 1919.
  - 2). *Troels Dilling Larsen*, f. 8/12 1920.
  - 3). *Grethe Dilling Larsen*, f. 11/9 1922.
  - 4). *Else Dilling Larsen*, f. 11/9 1922.
  - 5). *Stig Dilling Larsen*, f. 12/3 1924.
  - 6). *Vibeke Dilling Larsen*, f. 12/12 1925.
  - 7). *Birgit Dilling Larsen*, f. 27/10 1929.
5. **Jens Anfred Thomsen**, f. 2/8 1895 i Sønderho, Styrmand i New York.
6. **Martha Jenny Marie Thomsen**, f. 17/4 1898 i Sønderho, ∞ 12/8 1925 Jens Marinus Christensen (se D\*. og N. og Anetavle Brinch, L. Nr. 25), f. 3/11 1896 i Esbjerg, Lods i Dragør, Bestyrelsesmedlem i Dragør Skibsførerforening. 2 Børn.
- 1). *Annelise Lydom Christensen*, f. 9/12 1928.
  - 2). *Jens Lydom Christensen*, f. 13/5 1933.
7. **Ellen Thomsen**, f. 5/8 1901 i Sønderho, ∞ 16/12 1923 Harry Christian Emil Niels Juul Munch, f. 8/12 1900 i Kristrup, Toldopsynsmand i Sønderho.
8. **Amanda Thomsen**, f. 18/6 1903, ∞ 2/9 1928 Herluf Jensen, f. 30/3 1903 i København, Bankrevisor, Løjtnant. 2 Børn.
- 1). *Ruth Jensen*, f. 7/10 1933.
  - 2). *Gorm Jensen*, f. 1/11 1934.
9. **Harald Martensy Thomsen** (se N\*.), f. 6/5 1905 i Sønderho, Styrmand i Esbjerg, ∞ 14/1 1934 Gudrun Thomsen Pedersen, f. 17/5 1909.

- b. **Maren Sørensen**, f.  $6/7$  1865 i Sønderho, †  $16/6$  1920 i Nordby.
- c. **Jens Svendsen Sørensen**, f.  $19/4$  1870 i Sønderho, fhv. Dampskibsfører i København, ∞  $26/8$  1894 i Sønderho Karen Pedersen (se Æ. IV. 3<sup>I</sup>. A. b.), f.  $27/10$  1869.
- d. **Ellen Dorthea Sørensen**, f.  $21/9$  1873 i Sønderho, †  $27/7$  1877.
- e. **Ellen Dorthea Sørensen**, f.  $4/2$  1878, †  $29/10$  1882.

**7<sup>II</sup>. Peder Thomsen Jessen<sup>1)</sup>**, f.  $13/4$  1827, †  $11/2$  1888, Skibsfører, senere Møller, ∞  $12/1$  1853 Anne Lauridsdatter (se Anetavle Brinch, L. Nr. 28), f.  $5/9$  1829, †  $26/3$  1900. 8 Børn.

**A. Laurids Frederiksen Jessen**, f.  $21/10$  1853, Styrmand i Esbjerg, ∞  $23/3$  1884 i København Anne Madsen, f.  $8/1$  1861 i Bogense, †  $16/10$  1912 i Esbjerg. 9 Børn.

a. **Mads Peder Lauritz Jessen**, f.  $23/11$  1884 i København, Maskinmester i New York, ∞  $1/4$  1907 i New York Marie Kornmark, f.  $26/2$  1880 i Thisted.

b. **Mathias Johannes Anton Jessen<sup>2)</sup>**, f.  $26/9$  1886 i København, Værkfører i Whitinsville, Mass., ∞ I  $11/9$  1911 i Farmington, N. H., Christina Ferguson, f.  $19/2$  1880 i Belfast, †  $25/3$  1927 i Wilton, N. H. 2 Børn. ∞ II  $25/12$  1929 i Boston Ethel Venessa Frye, f.  $19/4$  1886 i Wilton, N. H.

**1<sup>I</sup>. Robert Frederik Jessen**, f.  $10/7$  1912 i Winthrop, Mass., Tekstilingeniør i New York ∞  $4/9$  1937 i Margaret Johnsson, f.  $1/11$  1914 i Lowell, Mass.

1) Se »Fanø Ugeblad« 19. Februar 1927 om Bygning af hans Skib »Hekla«, og »Fanøs Historie«, 2. Bind, Side 80.

2) Se »Vestjyllands Socialdemokrat« for 18. Juli 1931.



- 2<sup>l</sup>. **John Anton Jessen**, f. 20/11 1916 i Winthrop, Mass. 1<sup>st</sup>. class seaman in United States Navy, San Pedro, Californien.
- c. **Peder Thomsen Jessen**, f. 22/10 1888 i Sønderho, Restauratør i New Polty, † 1939.
- d. **Martin Cornelius Jessen**, f. 3/7 1891 i Sønderho, † 9/1 1911 i Esbjerg.
- e. **Emil Rohde Jessen**, f. 14/9 1895 i Esbjerg, † 30/5 1930 i New York ved et Ulykkestilfælde, Electrical Ingeniør i New York, ∞ 22/1 1927 i Erna Hansen, f. 2/10 1902 i København, Modist i New-York. 1 Barn.
1. **Emely Jessen**, f. 28/7 1928.
- f. **Laura Jessen**, f. 26/5 1898 i Esbjerg, ∞ i Boston Otto Schlums<sup>1)</sup>, f. 5/5 1895 i Boston, Ingeniør i Whitensville, Mass. 2 Børn.
1. **Anna Maria Schlums**, f. 15/5 1921 i Boston.
2. **Laura Thelma Schlums**, f. 11/3 1923.
- g. **Klara Jessen**, f. 26/5 1898 i Esbjerg, † 20/3 1939 i København, ∞ 7/10 1921 i Sct. Hans Kirke i Odense Otto Thorvald Gransøe, f. 1/2 1899 i Odense, Købmand i København. 2 Børn.
1. **Erik Frits Gransøe**, f. 16/8 1923 i Odense.
2. **Inge Dagmar Gransøe**, f. 3/10 1931 i København.
- h. **Arthur David Tibbal Jessen**<sup>2)</sup> f. 12/6 1900 i Esbjerg, † 1/5 1918 paa Søen.
- i. **Bertha Maria Jessen**, f. 12/6 1900 i Esbjerg, ∞ 26/5 1925 i Newark, N. Y., John Torowsky, f. 30/3 1902, Formand i Newark, N. Y., U. S. A.
1. **John Charles Torowsky**, f. 25/6 1926.
2. **Arthur Emil Torowsky**, f. 10/9 1930.

1) Var Officer i U. S. A.s Navy under Verdenskrigen Juli 1917—Januar 1919 i Frankrig.

2) Omkom som Messedreng med S S »Samsøe« af København ved Torpedering i Nordsøen. Se »Søforklaringer«, Side 667.

- B. Anne Nielsine Jessen**, f.  $^{30/5}$  1856 i Sønderho, †  $^{15/1}$  1937 i Jerne, begravet i Esbjerg,  $\in$   $^{29/1}$  1883 i Sønderho Peder Frederiksen (se **Æ. IV. 1<sup>l</sup>. E.**), f.  $^{26/10}$  1852, †  $^{6/1}$  1923 i Jerne, begravet i Esbjerg.
- C. Anne Petrea Jessen**, f.  $^{18/5}$  1858 i Sønderho, †  $^{18/8}$  1936 i Esbjerg, begravet i Sønderho,  $\in$   $^{14/11}$  1886 i København Niels Anthonis Thomsen, f.  $^{15/11}$  1860 i Sønderho, †  $^{11/10}$  1926, Skibstømrer, senere Skibsfører. 2 Børn.
- a. **Edel Maria Thomsen**, f.  $^{13/9}$  1887,  $\in$   $^{14/5}$  1924 i Jerne Poul Peder Jørgensen<sup>1)</sup> (se **Æ. IV. 2. A.** og »Slægt Kromann« 2. C<sup>l</sup>. c.), f.  $^{10/1}$  1876 i Sønderho, fhv. Dampskibsfører i Sønderho. 1 Barn.
1. **Anne Jørgensen**, f.  $^{9/10}$  1927 i Aarhus.
- b. **Peder Jessen Thomsen**, f.  $^{23/4}$  1890 i Sønderho, †  $^{11/6}$  1896.
- D. Jes Sonnich Jessen**, f.  $^{10/11}$  1860, omkommet ved Forlis paa Søen 1899, Skibsfører,  $\in$   $^{18/5}$  1890 Karen Knudsen (se **Æ. IV. 2<sup>l</sup>. A. a.**), f.  $^{21/11}$  1870.
- E. Mathias Anthonis Jessen**, f.  $^{10/8}$  1864, †  $^{29/9}$  1865.
- F. Mathias Frederiksen Jessen**, f.  $^{11/9}$  1866, †  $^{27/3}$  1939 i Lyngby, Købmand i København,  $\in$   $^{26/11}$  1893 Ingrid Emilie Jensen, f.  $^{20/5}$  1871 (Bopæl i Lyngby). 2 Børn.
- a. **Edvina Jessen**, f.  $^{11/5}$  1895 i København,  $\in$   $^{28/11}$  1923 Carl Levinsen, f.  $^{21/1}$  1896, Repræsentant. 1 Barn.
1. **Jørgen Levinsen**, f.  $^{26/7}$  1924.
- b. **Knud Henry Jessen**, f.  $^{7/2}$  1901, Købmand i Gentofte,  $\in$   $^{26/11}$  1934 i København Inger Levin, f.  $^{8/11}$  1913 i Aalborg. 1 Barn.
1. **Orla Jessen**, f.  $^{24/6}$  1936 i Lyngby.

1) Engelsk Redningsmedalje for Redning af skibbrudne engelske Søfolk i Nordsøen 1904 og en Anerkendelsesskrivelse fra den norske Regjering for Redning af 7 norske Søfolk i Atlanterhavet 1905.

**G. Maren Jessen**, f.  $1/9$  1869 i Sønderho,  $\infty$   $7/4$  1893 i Løgumkloster Andreas Jørgen Holdt, f.  $10/5$  1868 i Skærbæk, Sønderjylland, Snedkermester i Sønderho. 2 Børn.

a. **Anne Holdt**, f.  $27/9$  1895, †  $14/2$  1896.

b. **Anne Holdt**, f.  $5/3$  1897,  $\infty$   $20/5$  1923 Jens Peter Bakmann Møller, f.  $24/1$  1896 i Ebeltoft, Første lærer i Sølyst ved Skanderborg. 2 Børn.

1. **Jørgen Møller**, f.  $3/3$  1924 i Strib.

2. **Jens Henning Møller**, f.  $15/5$  1927 i Røhrt pr. Odder.

**H. Lene Jessen**, f.  $29/9$  1872,  $\infty$   $12/8$  1897 i Antwerpen Niels Morten Winther (se N.\*), f.  $22/2$  1873 i Nordby, fhv. Dampskibsfører, Bopæl i København. 4 Børn.

a. **Atlante Serapis Winther** (se M.\*), f.  $26/5$  1898 paa Barkskibet »Serapis« paa Atlanterhavet, Maskinmester i København,  $\infty$   $4/10$  1925 i Viby ved Aarhus Olga Martha Hansen, f.  $10/1$  1901 i Randers. 2 Børn.

1. **Tove Lilli Winther**, f.  $13/6$  1926 i Aarhus.

2. **Børge Preben Winther**, f.  $28/3$  1930 i København.

b. **Morten Peter Winther**, f.  $6/1$  1902 i Nordby, Repræsentant i København  $\infty$   $4/7$  1926 i Aarhus Valerie Aimée Dyer, f.  $11/12$  1896 i London. 2 Børn.

1. **Audrye Winther**, f.  $10/8$  1929 i København.

2. **Lezie Winther** f.  $29/12$  1935.

c. **Rosa Anna Winther**, f.  $13/2$  1905 i Nordby, Ekspeditrice i København.

d. **Cathrine Winther**, f.  $15/11$  1907 i Nordby, Kon-  
torist i København.

**8<sup>ii</sup>. Anne Jesdatter**, (yngre), f.  $^{11/7}$  1829 i Sønderho, †  $^{11/9}$  1895, ∞  $^{21/1}$  1852 Thomas Meinertz<sup>1)</sup>, f.  $^{21/8}$  1821, †  $^{3/8}$  1881, Skibsfører, Skibsreder. 2 Børn.

**A. Søren Meinertz**, f.  $^{6/10}$  1852, †  $^{15/8}$  1923 i København, fhv. Dampskibsfører, senere Skibsmægler i Hellerup, ∞  $^{19/2}$  1879 i Sønderho Mette Eline Brinch (Søster til P. B., se Æ. IV. 5<sup>i</sup>. G. og Ane<sup>s</sup> tavle Brinch, L. Nr. 16), f.  $^{2/10}$  1860, †  $^{16/7}$  1928 i Hellerup. 8 Børn.

**a. Anne Mikkeline Meinertz**, f.  $^{5/12}$  1879 i Sønderho, ∞  $^{19/2}$  1900 i Esbjerg Christian Theodor Rosenquist, f.  $^{12/6}$  1872 i Randers, †  $^{29/4}$  1930 i København. Læge i Sønderho, Viborg og senere i København. 4 Børn.

**1. Else Rosenquist**, f.  $^{2/6}$  1902 i Viborg, ∞  $^{27/2}$  1926 i København Oluf Thomsen<sup>2)</sup>, f.  $^{21/8}$  1878 i Odense, †  $^{19/5}$  1940, Dr. med., Professor ved Universitetet. 2 Børn.

1). *Niels Oluf Thomsen*, f.  $^{25/12}$  1926, †  $^{3/2}$  1928 i København.

2). *Gerda Thomsen*, f.  $^{29/9}$  1934.

**2. Knud Rosenquist**, f.  $^{22/3}$  1904 i Viborg. Øre-, Næse- og Halslæge, Leder af Kliniken for Øre-, Næse- og Hals sygdomme ved Amtssygehuset i Herning, derefter Reservelæge ved Finsens institutet og Radiumstationens Øre-, Næse- og Hals-afdeling og nu Ørelæge i København. ∞  $^{11/2}$  1930 i Hellerup Else Maaløe Jespersen, f.  $^{15/1}$  1909 i København. 4 Børn.

1). *Kirsten Rosenquist*, f.  $^{31/5}$  1930 paa Frederiksberg.

2). *Hans Christian Rosenquist*, f.  $^{8/10}$  1931 i København.

1) Haandskreven Stamtavle over Slægten Meinertz hos Fabrikant N. M. Kromann, Esbjerg, og Sparekasseassistent i Aarhus, Karlo Meinertz. Udtog i »Fanø Ugeblad« for 11. Februar 1939 ff. med Biografier af Slægtens Ældste for 11. Februar 1939 ff.

2) Se Kraks Blaabog 1939.

- 3). *Bente Rosenquist*, f.  $^{21}/_6$  1933.  
 4). *Hanne Rosenquist*, f.  $^{15}/_8$  1935.
3. **Christian Rosenquist**, f.  $^{26}/_4$  1907 i Viborg, Grosserer i København,  $\in$   $^{19}/_2$  1936 i Lyngby Elly Viby Ankerstjerne<sup>1)</sup>, f.  $^{30}/_4$  1911 i Grenaa.
4. **Frits Rosenquist**, f.  $^{30}/_1$  1910 i Viborg, cand. jur. Landsretssagfører i København,  $\in$   $^{13}/_{10}$  1935 i Odense Else Ørnberg, f.  $^8/_5$  1916. 2 Børn.
- 1). *Birte Rosenquist*, f.  $^{29}/_2$  1936 i Charlottenslund.  
 2). *Anne Rosenquist*, f.  $^{29}/_2$  1939 i Hellerup.
- b. **Thomas Meinertz**, f.  $^1/_5$  1882 i Sønderho, †  $^{21}/_4$  1927 i København, begr. i Hellerup, Skibsmægler i Rouen,  $\in$   $^{17}/_8$  1907 Ottoni Maria af Sandeberg, f.  $^{24}/_{10}$  1881 i Vennersborg, Sverige. 2 Børn.
1. **Astri Eline Meinertz**, f.  $^{30}/_7$  1908 i Rouen,  $\in$   $^{25}/_7$  1934 i København Philip Anton Lillelund, f.  $^{27}/_7$  1908 i Rouen, Grosserer i Bryssel. 2 Børn.
- 1). *Christian Thomas Lillelund*, f.  $^{30}/_4$  1935 i Bryssel.  
 2). *Erik Gillis Lillelund*, f.  $^{27}/_4$  1938.
2. **Magda Meinertz**, f.  $^9/_8$  1910 i Rouen,  $\in$   $^{10}/_7$  1936 i København Ejvind Børge Vøgg, f.  $^5/_6$  1910 i Helsingør, Brygger i København. 2 Børn.
- 1). *Anita Beatrice Vøgg*, f.  $^{23}/_1$  1937 i Svendborg.  
 2). *Helge Vagn Sirge Vøgg*, f.  $^{20}/_4$  1938 i København.
- c. **Anne Meinertz**, f.  $^{22}/_{12}$  1884 i Sønderho, †  $^{12}/_9$  1931 i Odense,  $\in$   $^4/_5$  1910 i Esbjerg Knud Holger Mørk<sup>2)</sup>, f.  $^{10}/_4$  1880 i Søllested, Lolland, Stationsforstander i Slagelse, senere Københavns Godsbanegaard.

1) Haandskreven Slægtsregister forefindes.

2) Se »Vestkysten« 25. Februar 1935 og »Politiken« 26. September 1938 med Billede samt »Danmarks Jernbaner« II, 2, Side 760.

- d. **Mikkel Brinch Meinertz**, f.  $^{28}/_6$  1887 i Sønderho, †  $^{16}/_7$  1932 i Paris, Ky., U. S. A., ved Bilulykke, Gartner i Paris, Ky., ∞  $^{3}/_4$  1918 Corinne Elisabeth Collins, f.  $^{4}/_{11}$  1892, †  $^{27}/_3$  1932 s. St. ved Bilulykke.
- e. **Kathrine Meinertz**, f.  $^{24}/_2$  1889 i Esbjerg, ∞  $^{30}/_{10}$  1920 paa Java Hans Peder Hansen, f.  $^{18}/_1$  1892 paa Sneumgaard ved Bramminge, Grosserer i København. 2 Børn.
1. **Hans Peder Hansen**, f.  $^{1}/_{11}$  1921 i Soerabaya paa Java.
  2. **Eline Meinertz Hansen**, f.  $^{25}/_3$  1924 i Hellerup.
- f. **Ansgar Meinertz**<sup>1)</sup>, f.  $^{13}/_{12}$  1893 i Esbjerg, cand. polyt. Ingeniør i København, ∞  $^{18}/_{11}$  1918 i Esbjerg Asta Christence Pedersen, f.  $^{15}/_6$  1895. 3 Børn.
1. **Tage Søren Christen Meinertz**, f.  $^{10}/_9$  1919 i Klampenborg, Landvæsenselev.
  2. **Anne Margrethe Meinertz**, f.  $^{12}/_4$  1921.
  3. **Ole Meinertz**, f.  $^{20}/_{12}$  1924.
- g. **Sigfred Meinertz**, f.  $^{22}/_2$  1895 i Esbjerg, Læge i Struer, ∞  $^{7}/_{11}$  1921 i Hellerup Ellen Astrid Eskildsen, f.  $^{1}/_3$  1897 i København. 1 Barn.
1. **Elin Meinertz**, f.  $^{31}/_3$  1929 i Struer.
- h. **Eline Meinertz**, f.  $^{22}/_6$  1896 i Esbjerg, †  $^{18}/_{10}$  1917 i Hellerup.
- B. Anne Marie Meinertz**, f.  $^{24}/_8$  1856 i Sønderho, †  $^{25}/_1$  1891, ∞  $^{9}/_2$  1877 Anders Mathiesen Knudsen (se Æ. IV. 2<sup>l</sup>. D.), f.  $^{7}/_6$  1849, †  $^{8}/_2$  1931.

**9<sup>u</sup>. Niels Jessen Sonnichsen**, f.  $^{15}/_{11}$  1831, †  $^{30}/_5$  1854 i New York.

1) Se »Den polytekniske Lærestalts Kandidater«, 1930, Nr. 2177.

**10<sup>II</sup>. Karen Jesdatter** (yngre), f.  $\frac{3}{9}$  1834 i Sønderho, †  $\frac{27}{8}$  1909, ∞  $\frac{7}{2}$  1855 Søren Nielsen Thøgersen<sup>1)</sup>, f.  $\frac{8}{1}$  1828, forulykket paa Søen i December 1876, Skibsfører. 9 Børn.

**A. Anne Sørensen**, f.  $\frac{7}{10}$  1855, ∞  $\frac{1}{7}$  1900 Sonnich Madsen Kromann, f.  $\frac{8}{10}$  1844, †  $\frac{22}{8}$  1913 (se Æ. VI. 7<sup>II</sup>.), Købmand, Skibsreder og Farvefabrikant.

**B. Niels Sørensen**<sup>2)</sup>, f.  $\frac{29}{9}$  1857, †  $\frac{27}{5}$  1917 i København, Dampskibsfører i Aarhus, ∞  $\frac{17}{12}$  1885 i Sønderho Karen Christiansen, f.  $\frac{4}{5}$  1862, Bopæl i København. 4 Børn.

a. **Søren Peder Sørensen**, f.  $\frac{13}{8}$  1886 i Sønderho, fhv. Dampskibsfører i København.

b. **Milliam Hakon Sørensen**<sup>3)</sup>, f.  $\frac{27}{6}$  1891 i Sønderho, † paa Søen  $\frac{27}{8}$  1917, begr. i København.

c. **Margretha Sørensen**, f.  $\frac{6}{8}$  1895 i Sønderho, ∞  $\frac{30}{8}$  1922 i København Johannes Ole Hansen (se D.\*), f.  $\frac{20}{11}$  1887 paa Bogø. Lods i København. 1 Barn.

1. **Niels Miliam Hansen**, f.  $\frac{6}{2}$  1925.

d. **Carla Sørensen**, f.  $\frac{25}{10}$  1899 i Sønderho, †  $\frac{17}{4}$  1900.

**C. Jes Sørensen**, f.  $\frac{18}{11}$  1859, † paa Søen i December 1876 (med Faderen).

**D. Hans Thomas Sørensen**, f.  $\frac{16}{10}$  1862, druknet  $\frac{2}{8}$  1877 i Archangels Havn.

- 
- 1) Haandskreven Stamtavle over Slægten Thøgersen fra Sønderho hos Fabrikant P. Thøgersen, Sønderho, og Fabrikant N. M. Kromann, Esbjerg.
- 2) Var Fører af S/S »Ely« af Esbjerg, da den blev minesprængt i Østersøen 27. Maj 1915. Se »Søforklaringer«, Side 32.
- 3) Omkom som 2. Styrmand med S/S »Anna« af Esbjerg ved Torpedering i Nordsøen og blev af det øvrige reddede Mandskab bragt til København. Se »Søforklaringer«, Side 564.

- E. Niels Søren Thøgersen**, f.  $^{29/3}$  1865 i Sønderho, †  $^{13/3}$  1888 i Sneorkan som Passager med Skonnert »Union«, Kaptajn P. N. Harbye, Malermester.
- F. Edel Lene Thøgersen**, f.  $^{26/12}$  1866 i Sønderho, †  $^{12/7}$  1940 i Nordby,  $\in$   $^{31/3}$  1890 i Odense Anton Henriksen Nyhuus, f.  $^{24/3}$  1859 i Hammelev ved Grenaa, †  $^{15/8}$  1921 i Nordby, Skomagermester. 8 Børn.
- a. **Henry Nyhuus**, f.  $^{14/2}$  1891 i Odense, Kommune­ lærer i Esbjerg,  $\in$   $^{20/10}$  1918 i Rom ved Lemvig Dagny Valborg Nielsen, f.  $^{4/7}$  1891. Lærer­ inde. 2 Børn.
1. Svend Nyhuus, f.  $^{20/9}$  1922 i Esbjerg.
  2. Carl Erik Nyhuus, f.  $^{4/1}$  1937.
- b. **Sigvald Emanuel Nyhuus**, f.  $^{29/10}$  1892 i Odense, Direktør for en Gummiplantage paa Sumatra og Ejer af Strandbjerggaard ved Struer.
- c. **Karl Thøgersen Nyhuus**, f.  $^{30/11}$  1894 i Odense, Administrator paa en Gummiplantage paa Sumatra, † dér  $^{12/3}$  1936,  $\in$   $^{15/9}$  1927 i Medan, Sumatra Edith Hansen, f.  $^{26/1}$  1906 i København, Bopæl i København. 2 Børn.
1. Jess Nyhuus, f.  $^{24/9}$  1928 paa Sumatra.
  2. Per Nyhus, f.  $^{27/10}$  1933 i København.
- d. **Elias Nyhuus**, f.  $^{28/9}$  1896 i Nordby, †  $^{18/5}$  1920 i Nordby, Skomager.
- e. **Klara Nyhuus**, f.  $^{2/10}$  1898.
- f. **Agnes Louise Nyhuus**, f.  $^{16/8}$  1900, Sygeplejerske i København.
- g. **Erhard Cornelius Nyhuus**, f.  $^{10/2}$  1904 i Nordby, Gaardbestyrer paa Strandbjerggaard ved Struer,  $\in$   $^{26/3}$  1933 i Nordby Gerda Margrethe Antho­ nisen, f.  $^{4/1}$  1908 (se Æ. IV. 5<sup>1</sup>. C. b. 7.).
- h. **Ester Augusta Nyhuus**, f.  $^{23/7}$  1906 i Nordby, Damefrisørinde.



**G. Søren Nielsen Thøgersen**, f.  $9/11$  1872 i Sønderho, Malermester i København,  $\in$   $17/4$  1911 i Kolding Anne Marie Jensen, f.  $28/2$  1875. 2 Børn.

a. Finn Erik Thøgersen, f.  $4/8$  1911 i København, Kontorist.

b. Gerda Marie Thøgersen, f.  $9/8$  1915.

**H. Peder Søren Thøgersen**<sup>1)</sup>, f.  $7/2$  1875 i Sønderho, Elektricitetsværksejer og Farvefabrikant,  $\in$   $3/5$  1899 Abelone Cathrine Kromann (Datter af S.M.K., se Æ. VI. 7<sup>II</sup>. C<sup>II</sup>. og »Slægt Kromann« 2. A<sup>I</sup>. c. 3<sup>I</sup>.), f.  $7/5$  1875, †  $12/8$  1939. 3 Børn.

a. Sigfred Kromann Thøgersen<sup>2)</sup>, f.  $24/3$  1900, Installatør,  $\in$   $11/11$  1925 Margrethe Harriet Jensen (se Æ. VI. 4<sup>I</sup>. D. b. 1.), f.  $21/10$  1906. 3 Børn.

1. Else Kromann Thøgersen, f.  $30/7$  1927.

2. Birgit Kromann Thøgersen, f.  $4/6$  1930.

3. Erik Kromann Thøgersen, f.  $4/3$  1933.

b. Anne Kromann Thøgersen, f.  $21/3$  1901,  $\in$   $24/10$  1923 Chresten Jensen, f.  $18/12$  1896 i Allingaaebro, Ingeniør, Sæbefabrikant. 4 Børn.

1. Knud Gert Jensen, f.  $11/2$  1924.

2. Aase Elisabeth Jensen, f.  $20/11$  1925, †  $23/4$  1926.

3. Elly Margrethe Jensen, f.  $3/5$  1932,

4. Svend Aage Jensen, f.  $20/9$  1933.

c. Karen Sonja Kromann Thøgersen, f.  $15/7$  1911 i Sønderho, Sygeplejerske.

**I. Pederjessine Thøgersen**, f.  $1/7$  1877.

1) Se »Dansk Handel og Industri«, Odense 1934, Bind IV, Side B. 76 med Billede og »Vestkysten«, 5. Februar 1935, I 20 Aar Medlem af Sogneraadet, Medlem af Menighedsraadet i over 20 Aar, de sidste 8 Aar som Formand. Medstifter af Andelsselskabet »Sønderho Vandværk«, for hvis Bestyrelse han er Formand.

2) Se »Dansk Handel og Industri«, Odense 1934, Bind IV, Side 77, med Billede.

# Slægt A.

## V.

Efterkommere af

### *Niels Jensen Sonnichsen*<sup>1)</sup>,

f. <sup>31</sup>/<sub>10</sub> 1795 i Sønderho, † <sup>3</sup>/<sub>3</sub> 1888,

Skibsfører (Galeasen »Anne«), Skibsbygmester, Skibsreder,  
Lloyds – og Veritas Agent for Ribe – og Ringkøbing Amter,  
∞ <sup>16</sup>/<sub>1</sub> 1817

### *Anne Hansdatter,*

(se Anetavle Brinch, L.Nr. 26), f. <sup>16</sup>/<sub>4</sub> 1788, † <sup>15</sup>/<sub>11</sub> 1858. 3 Børn,  
der dog alle er døde som smaa, heraf nævnes 1 Barn.

#### 1. **Mette Nielsdatter**, f. <sup>27</sup>/<sub>10</sub> 1826, † <sup>26</sup>/<sub>6</sub> 1835.

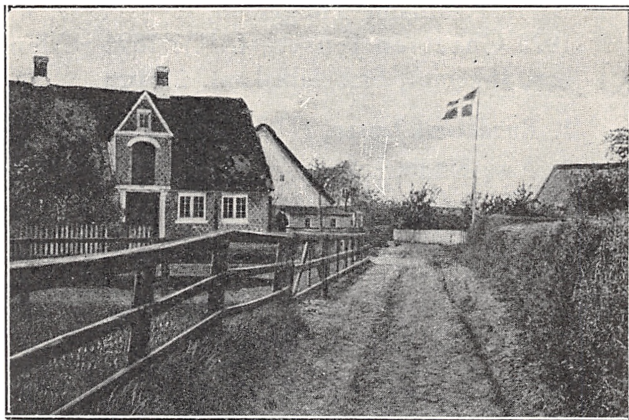

Typisk Hus i Sønderho. Ejes og beboes af Malermester S. P. Thomsen,  
se „Thomsen“ II. 8. C.

*A typical house at Sønderho.*

<sup>1)</sup> Se »Fanøs Historie«, 2. B., Side 325, 3. B., Side 388 f. og om en af ham udført smuk Redningsdaad se »Fanø Ugeblad« for 11. December 1926.

# Slægt **Æ.**

## VI.

Efterkommere af

### *Maren Jensdatter*

f.  $^{10}/_4$  1798 i Sønderho, †  $^{16}/_{11}$  1884, ∞ I  $^{3}/_2$  1815

### *Søren Jensen Svendsen*<sup>1)</sup>,

f.  $^{12}/_{10}$  1784, †  $^{5}/_1$  1826 i Amsterdam, Søn af Skibsfører Jens Svendsen og Maren Sørensdatter, Skibsfører (Galease »Marie«). 5 Børn. ∞ II  $^{17}/_2$  1830

### *Niels Nielsen Jepsen,*

f.  $^{2}/_6$  1806, †  $^{30}/_{10}$  1863, Søn af Skibsfører Niels Nielsen Jepsen og Maren Sonnichsdatter, Skibsfører (ovennævnte Galease »Marie«). 3 Børn.

---

**1<sup>i</sup>. Karen Sørensdatter,** f.  $^{31}/_{10}$  1816, †  $^{23}/_8$  1848, ∞  $^{4}/_{12}$  1844 Niels Nielsen Larsen, f.  $^{20}/_{10}$  1814, †  $^{1}/_{12}$  1872, Baadfører. 2 Børn.

**A. Niels Nielsen,** f.  $^{2}/_{12}$  1838, forulykket i November 1880 paa Søen, Skibsfører, ∞  $^{9}/_1$  1867 Anne Thomsen, f.  $^{5}/_{10}$  1845, †  $^{2}/_8$  1925 i Esbjerg, se Anetavle Brinch, L. Nr. 13. 6 Børn.

a. **Thomas Anthonis Nielsen,** f.  $^{3}/_9$  1868 i Sønderho, forlist med S/S »Neptun« i Februar 1906, Hovmester, ∞  $^{26}/_{11}$  1893 Karen Frederiksen (se **Æ.** IV. 1<sup>i</sup>. A. d.), f.  $^{4}/_9$  1870.

---

<sup>1)</sup> Se »Fanø Ugeblad«, 25. Septbr. 1926 om hans Rejse til Holland 1812.

- b. **Karen Marie Nielsen**, f.  $^{21/1}$  1871, †  $^{22/8}$  1932 i Gentofte,  $\in$   $^{6/2}$  1895 i Sønderho Hans Frederiksen (se Æ. IV. 1<sup>l</sup>. A. c.), f.  $^{13/11}$  1867, †  $^{2/6}$  1936 i Esbjerg, begravet i Sønderho.
- c. **Niels Larsen Neilson** (Navneforandring fra Nielsen), f.  $^{19/11}$  1872 Dekorationsmaler i London,  $\in$   $^{25/8}$  1906 Eva Rake, f.  $^{20/12}$  1884. 2 Børn.
1. **Evelyn Anna Emeley Neilson**, f.  $^{5/3}$  1911,  $\in$   $^{11/4}$  1936 Harry Page, f.  $^{8/1}$  1904.
  2. **Neil Oliver Neilson**, f.  $^{9/3}$  1919, elektrisk Ingeniør.
- d. **Søren Svendsen Nielsen**, f.  $^{28/12}$  1874 i Sønderho, Assurandør i Esbjerg, †  $^{20/3}$  1940,  $\in$   $^{5/11}$  1905 i København Bengta Carlson, f.  $^{14/11}$  1878 i Ballerup, Skaane. 5 Børn.
1. **Anne Elisabeth Nielsen**, f.  $^{4/4}$  1906 i København,  $\in$   $^{13/1}$  1935 Niels Thyge Jensen. f.  $^{25/5}$  1905 i Randers, Frugthandler i Esbjerg.
  2. **Elna Margrethe Nielsen**, f.  $^{1/8}$  1907 i København,  $\in$   $^{1/11}$  1931 i Esbjerg Marius Peder Nielsen, f.  $^{21/6}$  1906, Toldbetjent i Grenaa. 2 Børn.
    - 1). *Ebba Nielsen*, f.  $^{1/9}$  1934 i Esbjerg.
    - 2). *Hanne Cathrine Nielsen*, f.  $^{26/9}$  1939 i Grenaa.
  3. **Niels Thomas Anthonis Nielsen**<sup>1)</sup> f.  $^{21/10}$  1908 i Esbjerg, Toldassistent i Haderslev,  $\in$   $^{4/2}$  1934 i Esbjerg Hedevig Olling, f.  $^{14/12}$  1910 i Flensborg. 1 Barn.
    - 1). *Poul Erik Svendsen Nielsen*, f.  $^{17/5}$  1936 i Vejle.
  4. **Gudrun Agnes Nielsen**, f.  $^{28/7}$  1910 i Esbjerg,  $\in$   $^{6/5}$  1938 Jens Erik Torbensen, f.  $^{20/3}$  1912, Murer. 1 Barn.
    - 1). *Bente Torbensen*, f.  $^{15/7}$  1938.
  5. **Inger Kirstine Nielsen**, f.  $^{29/12}$  1915, Kontorist.

1) Se »Det danske Toldvæsen«, 1932, Side 359 (med Billede).

- e. **Anne Nielsen**, f.  $\frac{9}{12}$  1877 i Sønderho,  $\infty$   $\frac{18}{9}$  1898 Carl Hansen<sup>1)</sup>, f.  $\frac{2}{4}$  1871 paa Langeland, Baadebygger i Esbjerg. 2 Børn.
1. **Oluf Rubeck Rudmann** (Navneforandring fra Hansen til Rudmann), f.  $\frac{18}{6}$  1900, Kapelmester i København,  $\infty$   $\frac{19}{5}$  1926 i Haderslev Jenny Hansen, f.  $\frac{4}{7}$  1900 i Brænderup, Fyn.
  2. **Ester Rubeck Hansen**, f.  $\frac{26}{2}$  1903 i Esbjerg,  $\infty$   $\frac{20}{10}$  1935 i Brøndum Olaf Sørensen, f.  $\frac{3}{2}$  1902 i Aarhus, Maskinmester i Esbjerg.
- f. **Julius Alfred Nielsen**, f.  $\frac{30}{7}$  1879 i Sønderho, Sømmand i Nordby,  $\infty$   $\frac{14}{1}$  1923 i Esbjerg Ellen Kirstine Andersen Illeborg, f.  $\frac{27}{11}$  1883 i Bjergehuse, S. Nissum Sogn.

**B. Niels Jepsen Nelson** (Navneforandring fra Nielsen til Nelson), f.  $\frac{7}{9}$  1845 i Sønderho, †  $\frac{2}{7}$  1914 i Brooklyn, Malermester i Brooklyn, N. Y.  $\infty$   $\frac{1}{6}$  1880 i Sønderho Ingeborg Pedersdatter Aarre, f.  $\frac{24}{12}$  1845 i Sønderho, †  $\frac{9}{12}$  1916 i Brooklyn. 4 Børn.

- a. **Christian Albeck Peder Nelson**, f.  $\frac{5}{7}$  1880 i Sønderho, Malermester i Brooklyn, N. Y.,  $\infty$   $\frac{24}{12}$  1906 i Brooklyn, N. Y., Mamie Bongard, f.  $\frac{19}{2}$  1883.
- b. **Peder Aarre Nelson**, f.  $\frac{29}{8}$  1881 i Sønderho, Malermester i Brooklyn.
- c. **Karen Nielsine Nelson**, f.  $\frac{21}{2}$  1883 i Sønderho,  $\infty$   $\frac{5}{10}$  1907 i Brooklyn, N. Y., Alfred W. Hoppenstedt, f.  $\frac{24}{3}$  1879 i Brooklyn, †  $\frac{25}{1}$  1934 i Buffalo, Kemiker. 2 Børn.
1. En Søn.
  2. En Datter.
- d. **Niels Nelson**, f.  $\frac{24}{1}$  1885 i Sønderho, Bopæl i Brooklyn.

1) 25 Aars Jubilæum som Baadebygger den 4. Juni 1930.

**2<sup>i</sup>. Mette Sørensdatter**, f.  $3/9$  1820 i Sønderho, †  $25/2$  1901, ∞  $4/12$  1844 Jens Jessen Anthonisen, f.  $25/10$  1817, forulykket  $13/6$  1867 paa Søen, Skibsfører. 4 Børn.

**A. Jes Jensen Anthonisen**, f. og † 1845.

**B. Jes Anthonisen**, f.  $19/10$  1847, † i Oktober 1866 paa Søen.

**C. Anne Anthonisen**, f.  $4/11$  1849, †  $17/6$  1924, ∞  $11/8$  1872 Søren Hansen (se Æ. VI. 4<sup>i</sup>. C.), f.  $6/12$  1848, †  $5/12$  1912, Skibsfører, Kirkevæрге. 9 Børn.

**a. Hans Jensen Hansen**, f.  $20/12$  1872, †  $27/1$  1934 i Helsingør, Styrmand, senere Bogholder i Helsingør, ∞  $22/8$  1897 i Sønderho Maren Jensen, f.  $22/12$  1872. 4 Børn.

**1. Anne Hansen**, f.  $30/10$  1908, ∞  $27/8$  1930 i København Poul Gunnar Holm, f.  $13/7$  1907 i Helsingør, Politibetjent i Brønderslev. 1 Barn.

1). *Ellinor Holm*, f.  $27/1$  1931 i København.

**2. Jens Hjalmar Metz Hansen**, f.  $22/5$  1910 i Esbjerg, Styrmand i Helsingør, ∞  $27/10$  1936 Else Louise Manniche Hendriksen, f.  $6/9$  1911. 1 Barn.

1). *Margit Metz Hansen*, f.  $13/5$  1938.

**3. Sølva Ruth Hansen**, f.  $8/8$  1911 i Esbjerg, ∞  $25/12$  1932 i Helsingør Ernst Thorvald Engsted, f.  $22/5$  1908 i Ringkøbing, Lærer i Veldbæk, Esbjerg, (se Anetavle Brinch, L. Nr. 38). 2 Børn.

1). *Ejlif Engsted*, f.  $28/3$  1935 i Horne pr. Tistrup.

2). *Sonnich Engsted*, f.  $26/2$  1939 i Veldbæk.

**4. Holger Jul Hansen**, f.  $4/12$  1914 i Esbjerg, Kon-  
torist i Helsingør.

**b. Mette Antonette Hansen**, f.  $3/6$  1874 i Sønderho, ∞  $26/4$  1896 Thomas Nielsen Jerne<sup>1)</sup>, f.  $24/1$  1872, pens. Sygehusforvalter i Esbjerg, Bopæl i Sønderho. 6 Børn.

1. **Christine Nielsine Jerne**, f.  $^{23/3}$  1897 i Esbjerg, †  $^{18/12}$  1932, Lærerinde.
  2. **Anne Sørine Jerne**, f.  $^{10/4}$  1899, Kontorassistent.
  3. **Milrid Jerne**, f.  $^{26/5}$  1901, †  $^{13/5}$  1925 i Christiansfeld Einar Dahl, f.  $^{30/10}$  1898 i Veerst, Læge i Tønder. 3 Børn.
    - 1). *Nanna Dahl*, f.  $^{4/10}$  1927 i Jerne.
    - 2). *Gudrun Dahl*, f.  $^{9/1}$  1929 i Tønder.
    - 3). *Mette Dahl*, f.  $^{25/11}$  1937.
  4. **Carl Emil Jerne**, f.  $^{10/9}$  1903 i Esbjerg, †  $^{22/7}$  1919 paa Søen, Sømand.
  5. **Asta Jerne**, f.  $^{28/11}$  1908, †  $^{5/12}$  1937 i Tønder Oskar Heinrich Dencker, f.  $^{3/9}$  1908 i Aalborg, Manufakturhandler i Esbjerg.
  6. **Rosa Jerne**, f.  $^{3/4}$  1914, †  $^{12/5}$  1940 Jens Elmer Ceemann Jørgensen, f.  $^{17/9}$  19 i N. Sundby, Kontorist i Esbjerg.
- c. **Anne Cathrine Hansen**, f.  $^{25/11}$  1875 i Sønderho, †  $^{20/11}$  1925.
- d. **Jens Jessen Hansen**, f.  $^{25/10}$  1878, Sømand, ansat ved Redningsvæsenet, nu pensioneret.
- e. **Jens Svendsen Hansen**, f.  $^{24/3}$  1880, Malermester i Aarhus, †  $^{16/9}$  1906 i Østrup v. Silkeborg Martine Christensen, f.  $^{23/7}$  1887 i Silkeborg, †  $^{1/3}$  1940 i Aarhus. 3 Børn.
1. **Annita Sylvia Hansen**, f.  $^{22/2}$  1907 i Østrup, Assistent ved Kommnehospitalet i København.
  2. **Thorkild Victor Hansen**, f.  $^{15/11}$  1908 i Aarhus, Tømrersvend i København, †  $^{24/8}$  1932 Elly Andersen, f.  $^{6/3}$  1911. 1 Barn.
    - 1). *Kirsten Hansen*, f.  $^{25/11}$  1932.

---

1) Ved hans 25 Aars Jubilæum som Forvalter ved Esbjerg kommunale Sygehus i 1931 modtog han fra Byraadet et Guldur med Inskription, se endvidere »Vestkysten«, 22. Januar 1932.

3. **Svend Henning Hansen**, f.  $^{21/1}$  1918, Malersvend i Aarhus.
- f. **Clara Caroline Hansen**, f.  $^{31/10}$  1882 i Sønderho, †  $^{7/6}$  1939 i Gammelby, Jerne S., ∞  $^{7/11}$  1931 Hans Christian Andersen, f.  $^{17/7}$  1875 i Kjølstrup, Fyn, Skibstømrer i Gammelby.
- g. **Christine Marie Hansen**, f.  $^{11/5}$  1886 i Sønderho, Husbestyrerinde.
- h. **Otto Søren Hansen**, f.  $^{11/12}$  1888, Fyrskibsmatros, ∞  $^{24/8}$  1917 Hanne Thomasine Helene Thomsen (se »Thomsen«, II. 9. A. b.), f.  $^{28/6}$  1892. 3 Børn.
1. **Erna Hansen**, f.  $^{16/1}$  1918, Damefrisørinde i Esbjerg.
  2. **Ingolf Axel Hansen**, f.  $^{23/3}$  1920 i Sønderho.
  3. **Olga Hansen**, f.  $^{20/11}$  1927.
- i. **Anine Hansen**, f.  $^{1/5}$  1890, ∞  $^{20/9}$  1908 Rask Jepsen Lambertsen<sup>1)</sup>, f.  $^{13/5}$  1885 i Darum, Dampskibsfører i Sønderho.
1. **Jens Ingemann Lambertsen**, f.  $^{3/1}$  1909, †  $^{17/6}$  1928, Mekaniker.
  2. **Sara Anthonie Lambertsen**, f.  $^{7/8}$  1912, ∞  $^{17/12}$  1933 Peder Hansen Pedersen, f.  $^{15/11}$  1910 i Nordby, Slagtermester i Sønderho. 1 Barn.  
1). *Ejvind Pedersen*, f.  $^{13/11}$  1934.
  3. **Leif Lambertsen**, f.  $^{19/6}$  1923, †  $^{30/3}$  1928 i Helsingør, begravet i Sønderho.
  4. **Leif Ingemann Lambertsen**, f.  $^{29/3}$  1933.
- D. Maren Anthonisen**, f.  $^{18/8}$  1852 i Sønderho, †  $^{21/6}$  1929 i Esbjerg, ∞  $^{18/4}$  1874 i Sønderho, Søren Lauritsen, f.  $^{18/4}$  1845 i Mejlby, Lintrup Sogn i Sønderjylland, †  $^{28/4}$  1928 i Esbjerg, Førstelærer i Aarre, derefter i Sønderho. 6 Børn.

1) Var 1. Styrmand med S/S »Hebe« af Esbjerg, da det den 21. Oktober 1916 blev sænket af en tysk Undervandsbaad i den engelske Kanal. Se »Søforklaringer«, Side 136, og N.\*.



- a. **Laura Bothilde Lauritsen**<sup>1)</sup>, Kommunelærerinde i Esbjerg, f. <sup>23</sup>/<sub>3</sub> 1874 i Sønderho, ∞ <sup>25</sup>/<sub>10</sub> 1909 Laurits Valdemar Jensen. f. <sup>7</sup>/<sub>6</sub> 1884 i København, Redaktør af »Esbjergbladet«
- b. **Mette Jensine Kirstine Lauritsen**, f. <sup>13</sup>/<sub>6</sub> 1875 i Aarre, Bopæl i Esbjerg, ∞ <sup>6</sup>/<sub>8</sub> 1902 Knud Gelmeyden Tikøb Fleischer, f. <sup>11</sup>/<sub>3</sub> 1876 i Maribo, † <sup>15</sup>/<sub>7</sub> 1928 i Hørsholm, Kommunelærer i Esbjerg.
- c. **Valdemar Sigtrigurd Lauritsen**<sup>2)</sup>, f. <sup>25</sup>/<sub>10</sub> 1876 i Aarre ved Varde, cand. mag., Rektor ved Kate-dralskolen i Roskilde, R. af Dbg., ∞ <sup>18</sup>/<sub>7</sub> 1912 i Vejle Gunvor Kristine Dortha Rasmussen, f. <sup>13</sup>/<sub>12</sub> 1886 i Horsted ved Vejle, cand. phil. 4 Børn.
1. **Sigrid Esther Lauritsen**, f. <sup>14</sup>/<sub>7</sub> 1913 i Skovly, Grejsdalen v. Vejle, stud. jur., ∞ <sup>9</sup>/<sub>5</sub> 1936 i Roskilde Niels Jespersen Dahl, f. <sup>24</sup>/<sub>11</sub> 1912 i Kidderis, Rind Sogn ved Herning, Ingeniør, cand. polyt., videnskabelig Assistance v. Danmarks tekniske Højskole i København. 1 Barn.  
1). *Tove Dahl*, f. <sup>30</sup>/<sub>6</sub> 1937 i Tønder.
  2. **Leif Lauritsen**, f. <sup>23</sup>/<sub>11</sub> 1918 i Vejle, stud. jur.
  3. **Viggo Vagn Lauritsen**, f. <sup>1</sup>/<sub>1</sub> 1924 i Herning, Gymnasieelev i Roskilde.
  4. **Ove Sigtrigurd Lauritsen**, f. <sup>29</sup>/<sub>1</sub> 1931 i Herning.
- d. **Alfred Emil Svane Lauritsen**, f. <sup>19</sup>/<sub>5</sub> 1881 i Aarre, Stationsforstander i Borris, ∞ <sup>30</sup>/<sub>10</sub> 1923 i Sorø Anna Kirstine Rath, f. <sup>21</sup>/<sub>12</sub> 1888 i Skelskør.
- e. **Alma Sigrid Lauritsen**, f. <sup>11</sup>/<sub>10</sub> 1882 i Aarre, ∞ <sup>4</sup>/<sub>6</sub> 1906 i Sønderho Eugen Victor Emanuel Lund<sup>3)</sup>, f. <sup>16</sup>/<sub>8</sub> 1877 i Rudkøbing, Overlærer i Svendborg. 5 Børn.

1) Fejrede 21. November 1929 sit 25 Aars Jubilæum som Lærerinde.

2) Se »Kraks Blaabog« 1940, Slægtstavlesamlingen 1931, Herning Gymnasiums Skoleprogram 1933 og »Dansk Skolestat« 1934, IV. Bind, Side 274 (med Billede).

3) Se »Dansk Skolestat« 1933, II Bind, Side 616 (med Billede).

1. **Inger Lauritsen Lund**, f.  $6/2$  1908 i Thyrsting ved Brædstrup, Kommunelærerinde, cand. phil.,  $\in$   $7/7$  1936 i Sct. Jørgens Kirke i Svendborg (Jens Peder Lilleør<sup>1)</sup>), f.  $14/7$  1899 i Lemvig, Kommunelærer i Lemvig. 1 Barn.

1). *Arne Lilleør*, f.  $19/11$  1939.

2. **Tove Lauritsen Lund**, f.  $9/6$  1909 i Thyrsting, †  $19/10$  1909 i Kyse.

3. **Ragna Lauritsen Lund**, f.  $29/10$  1911 i Kyse ved Hyllinge, Kommunelærerinde i Svendborg.

4. **Kamma Lauritsen Lund**, f.  $8/4$  1914 i Kyse, Lærerinde i Nyborg,  $\in$   $12/5$  1940 Henry Robert Mortensen, Kommuneass., f.  $14/1$  1915 i Nyborg.

5. **Folmer Lauritsen Lund**, f.  $5/5$  1916 i Kyse, Lærer ved Seminariskolen i Haderslev,  $\in$   $29/12$  1939 i Kirkeby Marie Elisabeth Grubbe, f.  $31/12$  1912.

f. **Emma Lauritsen**, f.  $1/1$  1891 i Aarre,  $\in$   $4/5$  1912 i Sønderho Knud Mogens Lindhard<sup>2)</sup>), f.  $23/11$  1883 i Rudkøbing, †  $22/3$  1936 i Helsingør, Distriktsingeniør, R. af Dbg. (Hustruen Bopæl i Esbjerg, Sommerbolig i Sønderho). 2 Børn.

1. **Else Lindhard**, f.  $6/5$  1922 i Helsingør, Snedkerlærling i Esbjerg.

2. **Mogens Lindhard**, f.  $22/4$  1925 i Hellebæk, Gymnasieelev.

**E. Christine Marie Anthonisen**, f.  $4/11$  1855 i Sønderho, †  $15/10$  1859.

**3<sup>1</sup>. Jens Svendsen Sørensen**, f.  $18/5$  1822, †  $10/4$  1907,  $\in$   $19/7$  1846 Anne Jesdatter (se Æ. IV. 6<sup>1</sup>), f.  $11/6$  1824, †  $21/11$  1907.

1) Se »Dansk Skolestat«, III Bind, Side 545 (med Billede).

2) Se »Den polytekniske Lærestalts Kandidater« 1930, Side 273.

**4<sup>I</sup>. Anna Cathrina Sørensdatter**, f. <sup>19</sup>/<sub>12</sub> 1823, † <sup>9</sup>/<sub>12</sub> 1903, ∞ <sup>4</sup>/<sub>12</sub> 1844 Hans Forpagter Jensen, f. <sup>26</sup>/<sub>4</sub> 1816 i V. Nebel Sogn ved Esbjerg, † <sup>28</sup>/<sub>6</sub> 1892 i Sønderho. Snedkermester. (Søn af Snedkermester Terkel Jensen og Abelone Jensen). 7 Børn.

**A. Jens Hansen**, f. <sup>14</sup>/<sub>2</sub> 1845, † <sup>13</sup>/<sub>11</sub> 1872 (forlist i Stormfloden), Skibsfører, ∞ <sup>18</sup>/<sub>1</sub> 1871 Maren Ibsen (Halvsøster til J. S. I., se **D. III. 3. A.**), f. <sup>25</sup>/<sub>9</sub> 1851, † <sup>2</sup>/<sub>12</sub> 1932 i Karlsgaarde, begr. i Sønderho (senere gift med Fyrskibsfører Niels Jessen Kromann, f. <sup>2</sup>/<sub>6</sub> 1851, se »Slægt Kromann« 2. C<sup>I</sup>. a.).

**B. Niels Hansen<sup>1)</sup>**, f. <sup>4</sup>/<sub>8</sub> 1847, † <sup>20</sup>/<sub>3</sub> 1922 i Esbjerg, Skibsfører i Sønderho, senere Købmand i Varde, ∞ I Christine Pedersen, f. <sup>4</sup>/<sub>4</sub> 1850 i Sønderho, † <sup>24</sup>/<sub>10</sub> 1884, ∞ II <sup>31</sup>/<sub>10</sub> 1887 i København Nielsine Sørensen, f. <sup>13</sup>/<sub>12</sub> 1862 i Sønderho. Bopæl i Esbjerg, se Anetavle Brinch, L. Nr. 29. 5 Børn.

a<sup>II</sup>. **Karl Christian Hansen**, f. <sup>22</sup>/<sub>12</sub> 1888, Driftsleder i Dallas, Texas.

b<sup>II</sup>. **Kirstine Hansen**, f. <sup>18</sup>/<sub>10</sub> 1891 i Sønderho (Bopæl i Esbjerg), ∞ <sup>1</sup>/<sub>3</sub> 1919 i Aarhus Frederik Svendsen, f. <sup>17</sup>/<sub>9</sub> 1881 i Søften, Hinnerup Sogn, † <sup>24</sup>/<sub>5</sub> 1927 i Aarhus, Tømrermester. 1 Barn.

1. **Svend Erhardt Svendsen**, f. <sup>25</sup>/<sub>12</sub> 1919, Kontorist i Esbjerg.

c<sup>II</sup>. **Maria Sørine Hansen**, f. <sup>20</sup>/<sub>3</sub> 1895 i Sønderho, ∞ <sup>20</sup>/<sub>1</sub> 1926 i Axel Larsen, f. <sup>19</sup>/<sub>10</sub> 1893 i Esbjerg, Kontorchef i København.

d<sup>II</sup>. **Hans Alfred Hansen**, f. <sup>12</sup>/<sub>12</sub> 1896 i Varde, † <sup>24</sup>/<sub>5</sub> 1927 i Esbjerg, Kontorist.

e<sup>II</sup>. **Magnus Hansen**, f. <sup>23</sup>/<sub>11</sub> 1900 i Varde, Revisor i Esbjerg, ∞ <sup>28</sup>/<sub>9</sub> 1926 Helga Berthelsen, f. <sup>2</sup>/<sub>6</sub> 1898. 2 Børn.

1. **Inger Meritte Hansen**, f. <sup>31</sup>/<sub>10</sub> 1931.

2. **Dan Sigurd Hansen**, f. <sup>24</sup>/<sub>7</sub> 1935.

1) Nekrolog i Skibsførerforeningens Medlemsblad for April 1922.

- C. Søren Hansen**, f.  $\frac{6}{12}$  1848 i Sønderho, †  $\frac{5}{12}$  1912, Skibsfører, ∞  $\frac{11}{8}$  1872 Anne Anthonisen (se Æ. VI. 2<sup>I</sup>. C.), f.  $\frac{4}{11}$  1849, †  $\frac{17}{6}$  1924.
- D. Maren Hansen**, f.  $\frac{16}{2}$  1853, †  $\frac{23}{6}$  1937, ∞  $\frac{18}{10}$  1876 Hans Jensen, f.  $\frac{5}{10}$  1852, †  $\frac{14}{7}$  1923, Skibsfører. 5 Børn.
- a. **Hans Jensen**, f.  $\frac{21}{12}$  1876, Styrmand, pens. Fyrskibsovermatros, Dbmd., ∞  $\frac{26}{1}$  1902 Abelone Nielsine Thomsen (se »Thomsen« II. 7. G<sup>II</sup>.), f.  $\frac{3}{4}$  1879. 3 Børn.
1. **Marie Hansine Jensen**, f.  $\frac{27}{10}$  1902, ∞  $\frac{5}{6}$  1929 Jens Axel Thomsen (se »Thomsen« II. 9. A. c.), f.  $\frac{16}{5}$  1901, Fyrskibsmatros. 4 Børn.
- 1). *Grethe Thomsen*, f.  $\frac{21}{4}$  1930.  
 2). *Erling Thomsen*, f.  $\frac{20}{11}$  1931.  
 3). *Aage Thomsen*, f.  $\frac{8}{9}$  1934.  
 4). *Birthe Thomsen*, f.  $\frac{11}{10}$  1936.
2. **Alma Petra Jensen**, f.  $\frac{4}{10}$  1905, ∞  $\frac{10}{1}$  1928 Niels Thøgersen Jensen<sup>1)</sup>, f.  $\frac{9}{2}$  1902, Sømand i Esbjerg (Broder til A. M. J., se Slægt »Thomsen« II. 5. B. g. og H. J. 7. F<sup>II</sup>. d.). 2 Børn.
- 1). *Tage Evald Jensen*, f.  $\frac{18}{5}$  1928.  
 2). *Holger Jensen*, f.  $\frac{20}{6}$  1931.
3. **Magda Jensen**, f.  $\frac{6}{4}$  1917 i Sønderho
- b. **Jens Jensen**, f.  $\frac{3}{10}$  1879 i Sønderho, Dampskibsfører (Bopæl i Rio de Janeiro, Brasilien), ∞  $\frac{19}{6}$  1904 Anne Marie Jensine Jensen, f.  $\frac{3}{11}$  1877 (Søster til H. J., se »Thomsen« II. 8. C.). 3 Børn.
1. **Margrethe Harriet Jensen**, f.  $\frac{21}{10}$  1906, ∞  $\frac{11}{11}$  1925 Sigfred Kromann Thøgersen (se Æ. IV. 10<sup>II</sup>. H. a.), f.  $\frac{24}{3}$  1900.
2. **Metha Antonie Jensen**, f.  $\frac{14}{2}$  1909.
3. **Severin Wøllner Jensen**, f.  $\frac{5}{12}$  1914, Skibskok.

1) Af Slægten Thøgersen, se Fodnote 1, Side 99.

- c. **Anne Hansine Jensen**, f.  $^{16}/_{12}$  1882,  $\in$   $^{19}/_{7}$  1905 Niels Henrik Hansen<sup>1)</sup>, f.  $^{15}/_{12}$  1875 i Esbjerg, Automobilvognmand i Sønderho. 4 Børn.
1. **Martha Laurine Hansen**, f.  $^{29}/_{4}$  1906, Husbestyrerinde i Esbjerg.
  2. **Hans Marius Hansen**, f.  $^{8}/_{1}$  1908 i Sønderho, Sømand i Esbjerg,  $\in$   $^{7}/_{10}$  1934 i Sønderho Agnetha Petrea Mathilde Thomsen (se »Thomsen« II. 7. F<sup>II</sup>. a.), f.  $^{14}/_{2}$  1908.
  3. **Aksel Henry Hansen**, f.  $^{3}/_{11}$  1911, Radiotelegrafist i Esbjerg,  $\in$   $^{30}/_{10}$  1938 Leneva Anthonia Brinch, f.  $^{2}/_{10}$  1912 (se Æ. I. 5. B. h. 2.). 1 Barn.
    - 1). **Finn Brinch Hansen**, f.  $^{10}/_{4}$  1940.
  4. **Holger Hansen**, f.  $^{13}/_{6}$  1919, Snedker.
- d. **Jens Thygesen Jensen** (se F.), f.  $^{16}/_{7}$  1888, Overfyrskibsmatros i Esbjerg,  $\in$   $^{14}/_{5}$  1916 Dusine Brinch (se Æ. I. 5. B. l.), f.  $^{21}/_{7}$  1893 i Sønderho. 7 Børn.
- e. **Anfred Carl Jensen** (se D.), f.  $^{13}/_{1}$  1892, Overkok i Fyrvæsenet, Bopæl i Frederikshavn,  $\in$  I  $^{13}/_{11}$  1913 i København Kristine Mikkelsen, f.  $^{24}/_{3}$  1893 i Sønderho, †  $^{17}/_{7}$  1929. 3 Børn.  $\in$  II  $^{17}/_{3}$  1936 i Jerup Anna Margrethe Olesen Bruun, f.  $^{27}/_{5}$  1897 i Bangsbostrand ved Frederikshavn.
- 1<sup>I</sup>. **Lilly Ninna Jensen**, f.  $^{21}/_{2}$  1914 i Sønderho.
  - 2<sup>I</sup>. **Johanne Marie Jensen**, f.  $^{19}/_{6}$  1923.
  - 3<sup>I</sup>. **Ester Vita Jensen**, f.  $^{10}/_{8}$  1927.
- E. Hans Hansen**<sup>2)</sup>, f.  $^{10}/_{7}$  1856, omkommen i Februar 1906 med S/S »Neptun«, Styrmand,  $\in$   $^{26}/_{12}$  1880 i Adelby ved Flensborg Anna Marie Jacobine Bohns, f.  $^{4}/_{1}$  1860. 4 Børn.

1) Se »Danmarks kommunale Forvaltning«, B. 9, Side 324 (med Billede).

2) Om en af Hans Hansen udført Redningsdaad, der bragte ham en Aerkendelse fra den svensk-norske Konge, se »Fanø Sømænd«, Esbjerg 1936, Side 232.

- a. **Anne Marie Cathrine Frederikke Hansen**, f.  $9/12$  1881,  $\in$   $10/5$  1908 i Sønderho Anders Bøje Grann, f.  $1/8$  1883 i Ørsted, Købmand i Uldum. 1 Barn.
1. **Emma Harriet Willy Hansen Grann**, f.  $16/10$  1903 i Sønderho,  $\in$   $28/9$  1930 i Aarhus Anders Sørensen, f.  $4/9$  1896 i Sorring, Dollerup Sogn, Cigarhandler i Aabyhøj. 3 Børn.
- 1). *Aage Grann Sørensen*, f.  $3/1$  1931.  
2). *Knud Arne Grann Sørensen*, f.  $8/10$  1932.  
3). *Aksel Grann Sørensen*, f.  $2/7$  1936.
- b. **Vilhelm Hansen**<sup>1)</sup>, f.  $2/2$  1883 i Adelby, †  $29/11$  1914 paa Søen.
- c. **Hans Hansen**, f.  $10/2$  1884, †  $11/2$  1886.
- d. **Emma Hansen**, f.  $9/11$  1885, †  $3/2$  1886.
- F. Jens Sonnichsen Hansen**, f.  $14/3$  1862 i Sønderho, †  $22/2$  1932, Styrmand, dekoreret med »Den præsiske Kroneorden«,  $\in$  I  $25/1$  1889 Karen Marie Jensen (se Æ. VI. 6<sup>II</sup>. C.), f.  $22/9$  1862, †  $10/10$  1889,  $\in$  II  $16/2$  1893 Kirstine Thomsen (Søster til H. J. T., se Æ. IV. 6<sup>I</sup>. A. a., og J. T., se »Thomsen« II. 9. A. og Anetavle Brinch, L. Nr. 34), f.  $3/10$  1865.
- G. Hans Peder Hansen**<sup>2)</sup>, f.  $14/3$  1862, †  $18/12$  1927, Styrmand,  $\in$   $8/1$  1888 Kirsten Hansine Thygesen, f.  $5/11$  1865, †  $30/9$  1938 i Nordby, begravet i Sønderho. 5 Børn.
- a. **Jens Hansen** (se N.\*), f.  $28/7$  1888, Dampskibsfører, p. t. Sønderho, Reserveløjtnant i Marinen,  $\in$   $29/10$  1916 i København Kirstine Petrea Clausen, f.  $28/1$  1890 i Hamborg (Søster til P. C. M. C., se c., og D. J. S. C., se Æ. IV. 4<sup>I</sup>. E. f.). 2 Børn.

1) Var 1. Styrmand i S/S »Mary« af Esbjerg, da det blev minesprængt i Nordsøen 29. November 1914, hvorved han omkom. Se »Søforklaringer«, Side 11.

2) Var 1. Styrmand med S/S »Margrete« af København, da det den 31. Oktober 1917 blev beskudt af en tysk Undervandsbaad i Nordsøen, hvorved 4 Mand af Besætningen omkom. Se »Søforklaringer« Side 81.

1. **Børge Eyvind Hansen**, f.  $\frac{8}{8}$  1917 i København, Lærer i Esbjerg.

2. **Ketty Hansen**, f.  $\frac{10}{9}$  1921.

b. **Abelone Hansen**, f.  $\frac{24}{4}$  1892 i Sønderho, Sygeplejerske i København,  $\infty$  Emil Nielsen, f.  $\frac{15}{4}$  1900, †  $\frac{19}{11}$  1926, Maskinmester. 1 Barn.

1. **Asta Harriet Nielsen**, f.  $\frac{21}{12}$  1926.

c. **Carl Marinus Hansen**<sup>1)</sup>, f.  $\frac{16}{7}$  1895 i Sønderho, Lærer i Esbjerg,  $\infty$   $\frac{20}{5}$  1923 Petra Clara Marie Clausen, f.  $\frac{3}{9}$  1900 i Hamborg (Søster til K. P. C., se Æ. VI. 4<sup>I</sup>. G. a. og D. J. S. C., se Æ. IV. 4<sup>I</sup>. E. f.). 3 Børn.

1. **Erling Hansen**, f.  $\frac{6}{11}$  1926 i Esbjerg.

2. **Olaf Sten Hansen**, f.  $\frac{31}{12}$  1931.

3. **Inger Margrethe Hansen**, f.  $\frac{3}{4}$  1939.

d. **Hanne Alfride Hansen**, f.  $\frac{13}{11}$  1898 i Sønderho.

e. **Hakon Conrad Georg Amstell Hansen**, f.  $\frac{6}{10}$  1903, Sømænd, »Carnegies Belønningsfonds Medalje i Bronze« for Heltmod og 200 Kr. i Belønning for Redning af Menneskeliv  $\frac{12}{2}$  1917, se »Fanø Sømænd«, Side 232.

**5<sup>I</sup>. Søren Jensen Svendsen Sørensen**, f.  $\frac{19}{10}$  1829, † , rejst til Amerika og antaget Navnet Brown,  $\infty$  Rosalie Brown i Philadelphia. 3 Børn.

**A. Charles Brown**, f. ca. 1858.

**B. John Svendsen Brown**, f. ca. 1863.

**C. Marius Brown**, f. ca. 1866.

**6<sup>II</sup>. Maren Nielsdatter**<sup>2)</sup>, f.  $\frac{28}{9}$  1831 i Sønderho, †  $\frac{27}{7}$  1918,  $\infty$   $\frac{11}{1}$  1856 Christian Jensen, f.  $\frac{8}{6}$  1830, †  $\frac{22}{3}$  1895, Skibsfører. 8 Børn.

1) Se »Dansk Skolestat« 1934, III Bind, Side 765 (med Billede).

2) Se »Fanøs Historie«, 1. Bind, Side 147, og »Fanø Ugeblad« 18. Juni 1921 om hendes Møde med Kong Frederik d. 7.

- A. Jens Michel Jensen**, f.  $14/9$  1856, †  $17/3$  1858.
- B. Jens Mikkelsen Jensen**, f.  $26/11$  1859, † 1917, Skibsmægler i Pelotes, Rio Grande, ∞ Marie Magdalene Vogel, f. , † 1916, Bopæl Rio Grande. 4 Børn.
- Christiane Marie Jensen, f. .
  - Clara Alice Jensen, f.
  - Mathias Jensen, f. .
  - Evilla Jensen, f.
- C. Karen Marie Jensen**, f.  $22/9$  1862 i Sønderho, †  $10/10$  1889, ∞  $25/1$  1889 Jens Sonnichsen Hansen (se Æ. VI. 4<sup>l</sup>. F.), f.  $14/3$  1862, †  $22/2$  1932.
- D. Niels Jepsen Jensen**, f.  $11/10$  1864, Sømand, ∞ I  $6/8$  1897 i St. Louis Moo Milred, f. i , † , ∞ II Flere Børn.
- E. Anne Jensen**, f.  $26/1$  1868 i Sønderho, †  $22/10$  1889.
- F. Jens Svendsen Jensen**, f.  $15/10$  1869, † 1917 i Pelotes, Rio Grande i Sydamerika, Tovbaadsfører, ∞ Oliva , f. . 5 Børn, hvoraf kun kendes:
- Elisa Jensen, f. .
  - Clara Jensen, f.
- G. Christiane Marie Jensen**, f.  $15/11$  1872 i Sønderho, ∞  $21/2$  1894 Anthonis Nielsen Anthonisen<sup>1)</sup>, f.  $10/11$  1864, forulykket paa Havet i Efteraaret 1917, Styrmand 5 Børn.

1) Var 1. Styrmand i Staalbark »Martha« af Sønderho, da den i 1917 forsvandt i Atlanterhavet. Se Æ. IV. 4<sup>l</sup>. B. b., Fodnoten.



- a. **Niels Anthonisen**, f. <sup>29</sup>/<sub>11</sub> 1894, Sømand i Pelotes, Rio Grande,  $\in$  <sup>9</sup>/<sub>12</sub> 1916 i Pelotes, Rio Grande, Marie Celléne , f. i . 3 Børn.
1. **Marios Anthonisen**, f. <sup>19</sup>/<sub>12</sub> 1917.
  2. **Violett Anthonisen**, f. 1919.
  3. **Karl Anthonisen**, f. 1921.
- b. **Mary Anne Anthonisen**, f. <sup>2</sup>/<sub>4</sub> 1897 i Sønderho,  $\in$  <sup>7</sup>/<sub>10</sub> 1923 Hartvig Richardt Jensen, f. <sup>10</sup>/<sub>12</sub> 1899 i Esbjerg, Maskinpasser. 2 Børn.
1. **Valther Guldborg Jensen**, f. <sup>1</sup>/<sub>1</sub> 1924 i Sønderho.
  2. **Anny Christiane Jensen**, f. <sup>7</sup>/<sub>11</sub> 1929.
- c. **Martha Jensen Anthonisen**, f. <sup>27</sup>/<sub>1</sub> 1901,  $\in$  <sup>14</sup>/<sub>2</sub> 1931 i San Francisco Karl Edvard Freund, f. <sup>5</sup>/<sub>5</sub> 1898 i San Francisco, Bager.
- d. **Christa Carla Marie Anthonisen**, f. <sup>13</sup>/<sub>4</sub> 1904 i Sønderho,  $\in$  <sup>14</sup>/<sub>2</sub> 1931 Mogens Ingvor Mikkelsen<sup>1)</sup>, f. <sup>28</sup>/<sub>2</sub> 1903 i Lyngby, cand. polyt., Ingeniør i København, Bopæl Hellerup. 2 Børn.
1. **Inge Merete Mikkelsen**, f. <sup>23</sup>/<sub>2</sub> 1936 i Frederiksberg, † <sup>16</sup>/<sub>3</sub> 1937.
  2. **Bente Mariana Mikkelsen**, f. <sup>12</sup>/<sub>7</sub> 1938.
- e. **Nikar Anthonisen**, f. <sup>5</sup>/<sub>8</sub> 1909 i Sønderho, Sømand i Esbjerg,  $\in$  <sup>5</sup>/<sub>7</sub> 1938 i Esbjerg Hilma Brinch Jensen (se Æ. I. 5 B. I. 1.), f. <sup>4</sup>/<sub>10</sub> 1916 i Sønderho.

**H. Niels Sonnichsen Jensen**, f. <sup>18</sup>/<sub>4</sub> 1875, Møbelsnedker,  $\in$  <sup>12</sup>/<sub>5</sub> 1897 Karen Jensine Thomsen (se Æ. IV. 3<sup>1</sup>. D. b.), f. <sup>12</sup>/<sub>1</sub> 1873, begge omkom 1906 paa en Rejse fra Brasilien som Passagerer med Staalbark »Bertha«.

1) Se »Den polytekniske Lærestalts Kandidater« 1930, Side 540.

**7<sup>II</sup>. Anne Nielsdatter**, f.  $9/11$  1833, †  $22/3$  1898, ∞ I  $14/10$  1855 Niels Møller Jørgensen, (se **C. I. 1. A.**), f.  $19/8$  1829, †  $13/6$  1867 paa Søen (begr. i Sønderho). Skibsfører, ∞ II  $20/1$  1869 Sonnich Madsen Kromann<sup>1)</sup> (se **Æ. IV. 10<sup>II</sup>. A.**), f.  $8/10$  1844, †  $22/8$  1913, Købmand, Skibsreder og Farvefabrikant, se »Slægt Kromann« 2. A<sup>I</sup>. c. 4 Børn.

**A<sup>II</sup>. Niels Møller Kromann<sup>2)</sup>**, f.  $4/4$  1870, Forfatter, Sæbefabrikant i Esbjerg, Æresborger i Sønderho, (se »Slægt Kromann« 2. A<sup>I</sup>. c. 1<sup>I</sup>), ∞  $10/5$  1895 i Sønderho Jensine Petrea Jessen (se **Æ. IV. 1<sup>I</sup>. C. c.**), f.  $12/11$  1871, †  $16/9$  1936 i Esbjerg.

**B<sup>II</sup>. Mads Hansen Kromann**, f.  $27/11$  1871 i Sønderho, Købmand i Vejle, senere Ejendomshandler i Hollywood, Californien, Sogneraadformand i Sønderho 1904–05, ∞  $9/9$  1891 i Brooklyn Caroline Marie Jørgensen, f.  $22/4$  1868 i Dreslette, Fyn, (Søster til J. J., se D<sup>II</sup>.). 5 Børn.

a. **Sonnich Anfred Kromann**, f.  $23/2$  1892 i Brooklyn, Stukkatør i Hollywood.

b. **Georg Damsbo Kromann**, f.  $24/10$  1893 i Brooklyn, Ingeniør i Altadena, Los Angeles County, Californien, ∞  $4/11$  1921 i Hollywood Margaret Oliphant Coe, f.  $27/3$  1897 i Hollywood. 2 Børn.

1. **Georg Coe Kromann**, f.  $27/8$  1922 i Hollywood, †  $6/7$  1927 s. St.

2. **Doris Oliphant Kromann**, f.  $21/9$  1924 i Hollywood.

c. **Anne Kromann**, f.  $14/4$  1895 i Sønderho, Skuespillerinde i Hollywood.

1) Billede og Omtale i »Fanøs Historie«, 1. Bind, Side 147 og 2. Bind, Side 387 ff. Se »Ripenserbladet« for Maj 1930 og »Dansk Søfartstidende« 1900, Side 94.

2) Se Fodnote Side 57.

d. **Mabel Kromann**, f.  $^{15}/_9$  1900 i Sønderho, Skuespillerinde i Hollywood,  $\infty$   $^{7}/_5$  1924 **George William Scharp**, f.  $^{11}/_6$  1889 i Duluth Mire, U. S. A., Teaterdirektør i Hollywood.

e. **Jørgen (kalder sig York) Hiltegaard Kromann**, f.  $^{30}/_9$  1908 i Vejle, Lærer i Culver City, Los Angeles County, Californien,  $\infty$   $^{4}/_9$  1938 i Los Angeles Ann Louise Braas, f.  $^{27}/_5$  1915.

**C<sup>II</sup>. Abelone Cathrine Kromann**, f.  $^{7}/_5$  1875 i Sønderho, †  $^{12}/_8$  1939,  $\infty$   $^{3}/_5$  1899 **Peder Søren Thøgersen** (se Æ. IV. 10<sup>II</sup>. H.), f.  $^{7}/_2$  1875, Farvefabrikant og Elektricitetsværksejer.

**D<sup>II</sup>. Marie Nielsine Kromann**, f.  $^{19}/_2$  1877, nu Pensionatsejerske,  $\infty$   $^{6}/_{10}$  1897 **Jørgen Jørgensen** (Broder til C. M. J., se Æ. VI. 7<sup>II</sup>. B<sup>II</sup>.), f.  $^{15}/_5$  1866 i Dreslette, †  $^{4}/_3$  1910 i Stenderup ved Holsted, Bogtrykker i Esbjerg, siden Gaardejer i Stenderup ved Holsted. 6 Børn.

a. **Catharine Johanne Jørgensen**, f.  $^{14}/_{10}$  1898 i Esbjerg,  $\infty$   $^{25}/_5$  1921 i Graettinger, Iowa, U. S. A. **Henrik Appel**, f.  $^{27}/_4$  1890 i Lovrup ved Gørding, Farmer i Curtland, N. Y. 3 Børn.

1. **Jørgen Henry Appel**, f.  $^{6}/_4$  1922 i Esterville, Iowa.

2. **Kenneth Clair Appel**, f.  $^{18}/_9$  1925 i Graettinger, Iowa.

3. **Henriette Marie Appel**, f.  $^{21}/_{12}$  1930 i Wallingford, Iowa.

b. **Anne Astrid Jørgensen**, f.  $^{29}/_9$  1899 i Esbjerg,  $\infty$   $^{11}/_{11}$  1923 i Holmens Kirke i København **Abel Peder Frederiksen**, f.  $^{28}/_4$  1898 i Sønderho, Uddeler i Sønderho Brugsforening, se Anetavle Brinch, L. N. 27. 4 Børn.

1. **Preben Kromann Frederiksen<sup>1)</sup>**, f.  $^{19}/_{11}$  1925.

1) Tildelt Belønning fra Carnegie-Fonden for sammen med Knud Thomsen (se Æ. IV. 3<sup>II</sup>. D. e. 5.) at have reddet en Dreng 25. Juli 1936 fra at drukne i Sønderho Havn.

2. Inger Sonja Frederiksen, f.  $^{21/10}$  1926.
3. Jørgen Damsbo Frederiksen, f.  $^{17/8}$  1928.
4. Sonnich Kromann Frederiksen, f.  $^{4/11}$  1933.

c. **Christa Rigmor Jørgensen**, f.  $^{24/12}$  1900 i Esbjerg,  $\in$   $^{8/3}$  1936 i Nordby Hans Martin Jepsen, (af Slægten Rødgaard<sup>1)</sup>, (Broder til M. R. J., se C. IV. 5. C.), f.  $^{7/5}$  1900. Malermester. 1 Barn.

1. Marie Kromann Jepsen, f.  $^{1/5}$  1937 i Esbjerg, døbt i Nordby.

d. **Jørgen Ejnar Damsbo** (Navneforandring fra Jørgensen til Damsbo), f.  $^{11/2}$  1902 i Esbjerg, Grosserer i Curtland, N. Y.,  $\in$   $^{24/8}$  1930 Agatha Schenck, f.  $^{18/12}$  1904. 3 Børn.

1. Ann Marie Damsbo, f.  $^{7/7}$  1931.
2. Marion Louise Damsbo, f.  $^{22/12}$  1933.
3. Janet May Damsbo, f.  $^{5/7}$  1938.

e. **Sigrid Agnete Jørgensen**, f.  $^{21/9}$  1903 i Esbjerg,  $\in$   $^{2/5}$  1926 i Sønderho Peder Andresen Møller, f.  $^{5/9}$  1897 i Øster Sottrup, Sønderjylland, Gaardejer (»Lykkeshave«) i Jels. 2 Børn.

1. Elisabeth Damsbo Møller, f.  $^{26/2}$  1928.
2. Jørgen Christian Møller, f.  $^{23/1}$  1931.

f. **Johanne Jørgensen**, f.  $^{14/3}$  1907 i Esbjerg, Pensionatejerske i Sønderho.

**8<sup>ii</sup>. Jens Nielsen Jepsen**, f.  $^{13/12}$  1841, †  $^{31/7}$  1908, Skibsfører,  $\in$   $^{28/6}$  1872 Lene Marie Brinch, f.  $^{24/12}$  1843, †  $^{17/2}$  1921 (se Anetavle Brinch, L. Nr. 41 og 42). 1 Barn.

**A. Sørine Marie Jepsen**, f.  $^{20/10}$  1873, †  $^{10/9}$  1935 i Fredericia, begr. i Sønderho, Bogholderske.

---

1) Haandskreven Optegnelse om Slægten Rødgaard, Nordby hos N. M. Kromann, Esbjerg.

# Slægt B.

## I.

Efterkommere af

*Anne Jesdatter,*

f.  $15/8$  1785 i Sønderho, †  $1/12$  1851, ∞  $21/8$  1808

*Jens Jensen Fischer*

(Søn af Skibsfører Peder Jensen Fischer og Sidsel Hansdatter), f.  $18/7$  1786, †  $5/10$  1861, Skibsfører,  
(Everten »Anna«). 4 Børn.

---

**1. Karen Jesdatter,** f. 1809, †  $15/9$  1887 paa Mandø, ∞ I  $12/1$  1834 i Sønderho Poul Thomsen, f. 1806, † paa Søen, Styrmand. 1 Barn. ∞ II Søren Nielsen Sørensen, f. 1815 i Nordby, †  $5/6$  1895, Skibsfører i Sønderho. 3 Børn.

**A<sup>I</sup>. Anne Poulsdatter,** f.  $30/9$  1834, †  $6/5$  1852.

**B<sup>II</sup>. Ellen Sørensen,** f.  $4/5$  1844, †  $10/3$  1911 i Nordby, ∞ I  $22/7$  1866 i Sønderho Thøger Nielsen, f.  $20/5$  1840, forulykket i Novbr. 1880 paa Søen, Skibsfører. 5 Børn. ∞ II  $23/3$  1893 Jens Nielsen Gregersen, f.  $2/8$  1844 i Nordby, †  $22/7$  1898, Skibstømmer.

**a<sup>I</sup>. Niels Thøger Nielsen,** f.  $16/12$  1866 i Sønderho, †  $29/6$  1868.

**b<sup>I</sup>. Niels Thøger Nielsen,** f.  $12/10$  1868, forulykket 1889 paa Søen.

c<sup>l</sup>. **Søren Nielsen**, f. <sup>10</sup>/<sub>10</sub> 1871, † <sup>13</sup>/<sub>12</sub> 1878.

d<sup>l</sup>. **Hans Fischer Nielsen**, f. <sup>21</sup>/<sub>7</sub> 1875, † <sup>15</sup>/<sub>3</sub> 1936  
i Nordby, Fiskeskipper, Formand for Nordby  
Fiskeriforening, ∞ <sup>20</sup>/<sub>2</sub> 1900 Ellen Ende, f. <sup>12</sup>/<sub>11</sub>  
1875. 11 Børn.

1. **Thyra Nelly Nielsen**, f. <sup>9</sup>/<sub>7</sub> 1902, ∞ <sup>24</sup>/<sub>5</sub> 1922  
Anker Anton Hansen<sup>1)</sup> (se N.), f. <sup>1</sup>/<sub>2</sub> 1899  
paa Rømø, Toldbetjent i Esbjerg. 3 Børn.

1). *Signe Elinor Hansen*, f. <sup>15</sup>/<sub>8</sub> 1922 i Nordby.

2). *Gerda Hansen*, f. <sup>19</sup>/<sub>10</sub> 1923.

3). *Aksel Hansen*, f. <sup>28</sup>/<sub>4</sub> 1936 i Ebeltoft.

2. **Hakon Ende Nielsen**, f. <sup>28</sup>/<sub>7</sub> 1903 i Nordby, Fisker  
i Esbjerg, ∞ <sup>11</sup>/<sub>11</sub> 1931 i South Shields Ambros  
sine Pagott, f. <sup>4</sup>/<sub>8</sub> 1901 i South Shields.

3. **Elna Nielsen**, f. <sup>3</sup>/<sub>10</sub> 1904 i Nordby, † <sup>22</sup>/<sub>2</sub> 1905.

4. **Ejnar Johannes Nielsen**, f. <sup>29</sup>/<sub>9</sub> 1905, forulykket  
med S/S »Johanne« i Oktober 1927, Sømand.

5. **Christian Ende Nielsen**, f. <sup>7</sup>/<sub>11</sub> 1906, Sømand.

6. **Ellen Harriet Nielsen**, f. <sup>23</sup>/<sub>12</sub> 1908 ∞ <sup>13</sup>/<sub>7</sub> 1930  
Anton Hansen, f. <sup>7</sup>/<sub>4</sub> 1910 i Ærøskøbing,  
Vulkanisør. 2 Børn.

1). *Jytte Aminta Hansen*, f. <sup>26</sup>/<sub>8</sub> 1930 i Nordby.

2). *Ejnar Renné Hansen*, f. <sup>18</sup>/<sub>7</sub> 1933 i Esbjerg.

7. **Margrethe Nielsen**, f. <sup>27</sup>/<sub>6</sub> 1910 i Nordby.

8. **Elna Johanne Nielsen**, f. <sup>5</sup>/<sub>7</sub> 1912, † <sup>13</sup>/<sub>10</sub> 1932 i  
København.

9. **Nina Thora Nielsen**, f. <sup>9</sup>/<sub>9</sub> 1913 i Nordby.

10. **Carla Maria Nielsen**, f. <sup>1</sup>/<sub>4</sub> 1916, ∞ <sup>18</sup>/<sub>4</sub> 1937  
Helge Svensson, f. <sup>26</sup>/<sub>12</sub> 1914 i Sønderborg,  
Styrmand i Nordby. 1 Barn.

1). *Karl Gustav Svensson*, f. <sup>26</sup>/<sub>1</sub> 1938.

11. **Dagmar Nielsen**, f. <sup>5</sup>/<sub>6</sub> 1919.

1) Se »Det danske Toldvæsen« 1932, Side 432.

e<sup>I</sup>. **Anne Sørine Nielsen**, f. <sup>22</sup>/<sub>3</sub> 1879 i Sønderho, † <sup>2</sup>/<sub>2</sub> 1922 i Esbjerg, ∞ <sup>19</sup>/<sub>12</sub> 1897 i Nordby, Christian Iversen, f. <sup>30</sup>/<sub>9</sub> 1872, Murer i Aarhus. 5 Børn.

1. **Jens Peter Iversen**, f. <sup>3</sup>/<sub>11</sub> 1898 i Nordby, Fisker i Esbjerg, ∞ <sup>7</sup>/<sub>7</sub> 1922 Betty Johanne Marie Lange, f. <sup>28</sup>/<sub>9</sub> 1900 i Nyborg (Søster til C. L. L., se 4.). 2 Børn.

1). *Aase Inger Iversen*, f. <sup>14</sup>/<sub>11</sub> 1927 i Esbjerg, † <sup>20</sup>/<sub>10</sub> 1936.

2). *Else Inger Iversen*, f. <sup>26</sup>/<sub>2</sub> 1937 i København.

2. **Pauli Richardt Iversen**, f. <sup>11</sup>/<sub>9</sub> 1900 i Aarhus, † <sup>3</sup>/<sub>3</sub> 1935 i Esbjerg, Matros, ∞ <sup>25</sup>/<sub>11</sub> 1926 Johanne Jørgensen, f. <sup>21</sup>/<sub>4</sub> 1907. 1 Barn.

1). *Anne Sørine Iversen*, f. <sup>15</sup>/<sub>10</sub> 1926.

3. **Ellen Theodora Iversen**, f. <sup>29</sup>/<sub>4</sub> 1902 i Nordby, ∞ <sup>12</sup>/<sub>11</sub> 1924 i Esbjerg Niels Thorvald Andsager, f. <sup>2</sup>/<sub>8</sub> 1897 i Silkeborg, Bygningsnedkermester i Esbjerg. 3 Børn.

1). *Annie Margit Andsager*, f. <sup>25</sup>/<sub>4</sub> 1925.

2). *Edith Andsager*, f. <sup>22</sup>/<sub>2</sub> 1928.

3). *Karen Margrethe Andsager*, f. <sup>12</sup>/<sub>6</sub> 1930 i Boldesager, døbt i Esbjerg.

4. **Karen Iversen**, f. <sup>24</sup>/<sub>8</sub> 1904 i Nordby, † <sup>7</sup>/<sub>10</sub> 1929 i Esbjerg, ∞ <sup>1</sup>/<sub>4</sub> 1926 Carl Ludvig Lange (Broder til B. J. M. L., se 1.), f. <sup>11</sup>/<sub>8</sub> 1902 i Nyborg, Skibstømrer i Esbjerg. 1 Barn.

1). *Elisa Maud Lange*, f. <sup>14</sup>/<sub>7</sub> 1927.

5. **Anne Iversen**, f. <sup>19</sup>/<sub>12</sub> 1914, ∞ <sup>28</sup>/<sub>10</sub> 1933 i Aarhus Erhardt Jensen, f. <sup>7</sup>/<sub>2</sub> 1911 i Uldum, Arbejdsmand i Aarhus. 2 Børn.

1). *Ivan Jensen*, f. <sup>24</sup>/<sub>2</sub> 1933.

2). *Ketty Jensen*, f. <sup>7</sup>/<sub>7</sub> 1937.

**C<sup>II</sup>. Poul Thomsen Sørensen**, f. <sup>11/10</sup> 1850 i Sønderho, forulykket 1884 paa Søen, Skibsfører, ∞ <sup>21/2</sup> 1877 Johanne Andersen, f. <sup>23/12</sup> 1850. 3 Børn.

a. **Hans Andersen Sørensen** (se N.\*), f. <sup>16/10</sup> 1878, fhv. Dampskibsfører, Kirkeværge, ∞ <sup>16/2</sup> 1908 Hansine Sonnichsen (se **Æ. I. J. C. f.**), f. <sup>25/7</sup> 1882.

b. **Karen Sørensen**, f. <sup>13/10</sup> 1881, Husbestyrerinde.

c. **Maren Sørensen**, f. <sup>20/7</sup> 1884, ∞ <sup>12/12</sup> 1907 i Korsør (Jørgen Sonnichsen Thomsen<sup>1)</sup>), f. <sup>5/9</sup> 1877 i Sønderho, † <sup>18/7</sup> 1937, Dampskibsfører, Formand i Menighedsraadet i flere Aar.

**D<sup>II</sup>. Anne Cathrine Sørensen**, f. <sup>23/12</sup> 1853, † <sup>25/10</sup> 1872.

**2. Jens Jensen Fischer**, f. <sup>20/11</sup> 1811, † paa Søen, Skibsfører, ∞ <sup>24/1</sup> 1838 Sidsel Sørensdatter, f. <sup>6/12</sup> 1806, † <sup>23/1</sup> 1865.

**3. Jes Jensen Fischer**, f. <sup>3/8</sup> 1815, † 1853 i Danzig af Kolera, Styrmand i Sønderho, ∞ I <sup>28/1</sup> 1846 Karen Nielsdatter, f. <sup>17/9</sup> 1816, † <sup>14/10</sup> 1850, ∞ II <sup>24/2</sup> 1851 Maren Sørensdatter, f. <sup>17/12</sup> 1811, † <sup>21/8</sup> 1886.

**4. Hans Jensen Fischer**, f. <sup>3/12</sup> 1821, † <sup>1/10</sup> 1895 i København, Skibsfører, senere Forhyringsagent og Cigarhandler, ∞ I Frederikke Brandt, f. i Gram, † i ∞ II Maria Brandt, f. <sup>18/4</sup> 1831 i Gram, † <sup>6/1</sup> 1898 i København. 4 Børn, der alle udvandrede til Amerika.

**A<sup>I</sup>. Mette Fischer**, f. 1856 i København, † <sup>22/8</sup> 1917 i , ∞ <sup>3/9</sup> 1880 i Peder Gadeberg, f. <sup>12/3</sup> 1851 i Haderslev, † <sup>7/4</sup> 1935 i , Superintendent i New York. 2 Børn.

<sup>1)</sup> Var 1. Styrmand med <sup>5/5</sup> »Dan« af København, da det blev sænket af en tysk Undervandsbaad i Biscayabugten 24. Januar 1917 og ligeledes 1. Styrmand i <sup>5/5</sup> »Svanholm«, da det blev torpederet i Nord-søen 16. August 1917. Se »Søforklaringer« Side 260 og 550.



a. Alice Gadeberg, f.  $21/5$  1881 i

b. Robert Fischer Gadeberg, f.  $1/6$  1883 i

Appelsin- og Citronplantagejer i Winter Garden,  
Florida,  $\infty$  I  $2/9$  1919 i Hoboken, New Jersey

Caroline Florence Bornes, f.  $17/9$  1878 i  
Madison, New Jersey,  $\dagger$   $30/1$  1931 i

$\infty$  II  $8/11$  1931 i Winter Garden, Florida  
Laura  
Leone Klingberg, f.  $12/12$  1896 i Dundee,  
Illinois.

**B<sup>II</sup>. Sophus Frederik Fischer, f.  $14/10$  1859 i Jyderup.**

**C<sup>II</sup>. Andrea Fischer.**

**D<sup>II</sup>. Mads Brandt Fischer, f.  $14/3$  1862.**

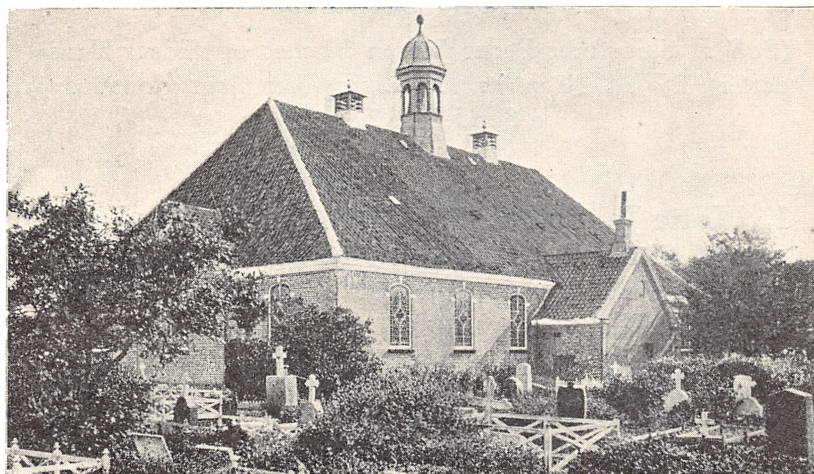

Nordby Kirke. Opført 1786. — *The church at Nordby.*

# Slægt B.

## II.

Efterkommere af

*Johanne Jesdatter,*

f.  $7/9$  1788 i Sønderho, †  $2/9$  1858, ∞  $14/7$  1816

*Jens Pedersen Fischer*

(Søn af Skibsfører Peder Jensen Fischer og Sidsel Hansdatter), f.  $30/8$  1790, †  $24/7$  1867, Skibsfører (Jagt »Johanne«) i Sønderho. 2 Børn.

---

**1. Mette Jesdatter,** f.  $1/11$  1816, †  $29/10$  1849, ∞  $10/2$  1847 Christian Clausen Kallesen, f.  $14/12$  1822, †  $26/4$  1888 i Bedsted, Skibsfører, senere Møller og Landmand i Bedsted. 1 Barn.

**A. Jens Christian Kallesen,** f.  $1/8$  1847 i Sønderho, Murer i Thygstrup pr. Hurup, ∞  $18/11$  1873 i Ørumby Ane Margrethe Frederiksen, f.  $4/9$  1851 i Ørumby. 13 Børn.

**a. Kristian Kallesen,** f.  $1/3$  1874 i ,  
∞  $19/6$  1908 i Marie Andersen,  
f.  $22/6$  1884 i . 5 Børn.

**1. Anine Margaret Kallesen,** f.  $12/6$  1909 i  
∞  $14/9$  1931 i Martin Wonsbeck,  
beck, f.  $14/4$  1892 i . 2 Børn.

1), Doris Maye Wonsbeck, f.  $10/3$  1932 i

2). Donna Beverly Wonsbeck, f.  $5/9$  1933 i

2. **Jens Christian Kallesen**, f.  $18/9$  1910 i  
 $\infty$   $25/3$  1933 i Marlyca Marie  
 Parnell, f.  $23/11$  1910 i .
  3. **Arthur Johannes Theodor Kallesen**, f.  $19/1$  1912 i  
 $\infty$   $1/9$  1934 i Florenze Millie  
 Peckering, f.  $21/12$  1911 i .
  4. **Astrid Milred Rigmor Kallesen**, f.  $9/5$  1913 i  
 $\infty$   $23/11$  1935 i Fay  
 Alvin Woods, f.  $20/8$  1913 i .  
 1 Barn.  
 1). *Jerald Alvin Woods*, f.  $16/11$  1936 i
  5. **Rudolph Marcus Christian Kallesen**, f.  $9/5$  1916  
 i
- b. **Mette Marie Kallesen**, f.  $20/6$  1875 i
- c. **Frederik Peter Kallesen**, f.  $7/11$  1876 i  
 , Fabrikant i San Matio, Calif.,  $\infty$   $12/9$   
 1927 i Edna Marie Otto, f.  
 $13/4$  1886 i .
- d. **Else Marie Kallesen**, f.  $8/2$  1879 i  
 $\infty$   $1/3$  1903 i Arlington A. C. Overgaard, f.  
 i , Farmer i .  
 8 Børn.
1. **Sigurd Johan Overgaard**, f.  $23/12$  1904 i  
 $\infty$  i . 1 Barn.
  2. **Jenny Margrethe Overgaard**, f.  $23/3$  1906 i  
 $\infty$  i .
  3. **Elvina Overgaard**, f. i  
 $\infty$  i . 1 Barn.
  4. **Ester Overgaard**, f. i  
 $\infty$  i .
  5. **Edna Overgaard**, f. i
  6. **Eleonor Overgaard**, f. i
  7. **Walter Overgaard**, f. i
  8. **Else May Overgaard**, f. i

- e. **Jens Peter Kallesen**, f.  $^{20}/_6$  1881 i ,  
 $\infty$   $^{20}/_7$  1914 Margarit Thomsen, f.  
i . 4 Børn.
1. **Helen Kallesen**, f.  $^8/_1$  1915 i
  2. **Walter Kallesen**, f.  $^{17}/_7$  1917 i .
  3. **Floyd Kallesen**, f.  $^{28}/_7$  1920 i .
  4. **Irving Kallesen**, f.  $^{25}/_2$  1924 i
- f. **Andreas Christian Kallesen**, f.  $^1/_10$  1882 i
- g. **Anthon Marius Kallesen**, f.  $^3/_3$  1884 i South  
Dakota,  $\infty$  i Katrin  
Damm, f. i . 3 Børn.
1. **Leonard Kallesen**, f.  $^{20}/_{11}$  1917 i
  2. **Ralph Kallesen**, f. 1921 i
  3. **Margary Kallesen**, f. 1922 i .
- h. **Thrine Cecilie Kallesen**, f.  $^7/_8$  1885 i ,  
 $\infty$   $^{21}/_6$  1907 i Arlington Viktor Damm, f.  
i , Farmer i .  
4 Børn.
1. **Reinhart Jørgen Christian Damm**, f.  $^{16}/_7$  1908, †  
 $^6/_8$  1908 i .
  2. **Sigrid Margarit Damm**, f.  $^{28}/_{10}$  1909,  $\infty$   $^{16}/_9$  1938  
i , Heram Lew Ryon, f.  
i , U. S. Army Fort Levis,  
Washington.
  3. **Ethel Geneva Damm**, f.  $^5/_4$  1911 i
  4. **Roymond Jørgen Damm**, f.  $^4/_4$  1913 i  
 $\infty$   $^{21}/_2$  1937 i Elsa Christina  
Vershow, f. i .
- i. **Nicoline Christine Kallesen**, f.  $^{25}/_2$  1887 i  
, †  $^1/_6$  1887 i .
- j. **Johannes Theodor Kallesen**, f.  $^{17}/_8$  1888, †  $^{22}/_1$   
1937 i San Drago, Californien.

k. **Elvine Nicoline Kristine Kallesen**, f.  $15/6$  1890  
 i , ∞ i Andrew  
 S. Jensen, f. i . 5 Børn.

1. **Helga Margarit Jensen**, f.  $23/8$  1917 i  
 ∞  $5/7$  1939 i Georg Freesé,  
 f. i .

2. **Melford Jensen**, f.  $30/8$  1920 i

3. **Kingsby Jensen**, f.  $23/9$  1921 i

4. **Betty Jensen**, f.  $12/7$  1924 i

5. **Gordon Jensen**, f.  $13/2$  1926 i .

l. **Karl Valdemar Dosenius Kallesen**, f.  $12/9$  1892  
 i , † 1917 i .

m. **Jenny Kristine Anne Margrethe Kallesen**, f.  $24/6$   
 1894 i , ∞ i Harald  
 Damm, f.  $24/4$  1889 i . 2 Børn.

1. **Harley Richard Damm**, f.  $24/9$  1919.

2. **Vernon Howard Damm**, f.  $9/6$  1925.

**2. Sidsel Jensdatter**, f.  $20/9$  1825 i Sønderho, †  $15/9$   
 1891, ∞  $11/2$  1874 Jens Nielsen Pedersen, f.  $26/5$  1822,  
 †  $23/6$  1895, Skibsfører, Strandfoged.

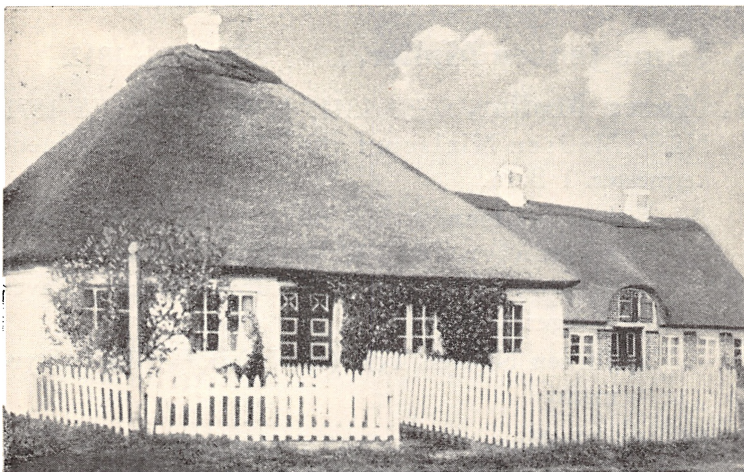

Typisk Sønderho-Hus. Beboes og ejes af Fru Ellen Jensen, se Side 133.  
*A typical Shipmasterhouse at Sønderho.*

# Slægt B.

## III.

Efterkommere af

*Jens Jessen Møller,*

f.  $14/10$  1791 i Sønderho, †  $5/4$  1870, Skibstømrer, ∞  $1/7$  1821

*Sidsel Jepsdatter*

(se C. II. 1.), f.  $30/9$  1803, †  $18/2$  1882. 8 Børn.

- 
- 1. Mette Jensdatter,** f.  $11/10$  1822, † i Sønderjylland. ∞. 2 Børn. (Nærmere Oplysninger savnes).
  - 2. Maren Jensdatter,** f.  $24/2$  1825 i Sønderho, †  $14/5$  1825.
  - 3. Jes Jensen Møller,** f.  $2/4$  1827, †  $9/10$  1833.
  - 4. Maren Jensdatter,** f.  $26/2$  1830, †  $13/10$  1833.
  - 5. Anne Jensdatter,** f.  $13/7$  1833, †  $9/4$  1867.
  - 6. Jeppe Jensen Møller,** f.  $15/3$  1837, †  $9/8$  1842.
  - 7. Maren Møller,** f.  $27/7$  1841, †  $22/1$  1873, ∞  $1/2$  1871 Niels Madsen Nielsen, f.  $14/8$  1841, †  $7/12$  1920, Snedkermester. 1 Barn.
    - A. Sidsel Nielsen,** f.  $23/10$  1871, ∞  $15/2$  1903 Peter Christensen Toft, f.  $21/3$  1856 i Højrup S., Sønderjylland, †  $14/4$  1932 i Nordby, Gartner, Graver og Ringer. 1 Barn.
      - a. Jørgen Nielsen Toft** (se N.\*). f.  $22/11$  1907, Styrmand.
  - 8. Mette Møller,** f.  $6/10$  1845 i Sønderho, †  $26/5$  1863 paa Sild, ∞ Jens Sørensen, Ø. Terp, Bedsted S., Sønderjylland. 3 Børn. Nærmere ubekendt.

# Slægt B.

## IV.

Efterkommere af

### *Jens Sonnichsen Møller,*

f. 22/7 1795 i Sønderho, † 9/10 1832 paa Rejse fra Højer til  
Mandø, Skibsfører, ∞ 14/3 1822

### *Anna Jesdatter*

(Niels N. Anthonisens Enke), f. 21/9 1785, † 12/3 1851.  
2 Børn.

**1. Niels Jessen Jensen**, f. 31/8 1823, † 9/10 1832 sam-  
men med Faderen.

**2. Mette Jesdatter**, f. 10/5 1827, † 22/11 1833.



Interiør fra et Skipperhus i Sønderho.

# Slægt C.

## I.

Efterkommere af

*Niels Hansen Møller,*

f.  $^{11}/_9$  1780 i Sønderho, †  $^{13}/_2$  1837, Skibsfører (Galeasen  
»Fru Cecilie«) og Budfoged. ∞  $^{25}/_1$  1803

*Mette Frederichsdatter*

(Datter af Frederich Hansen og Ellen Nielsdatter), f.  $^{8}/_1$  1775,  
†  $^{14}/_5$  1843. 1 Barn.

---

**1. Ellen Nielsdatter,** f.  $^{25}/_{12}$  1803, †  $^{25}/_2$  1873, ∞  $^{4}/_1$   
1827 Jørgen Johansen Fisker, f.  $^{10}/_9$  1801, †  $^{2}/_5$  1832  
i Kongsberg, Styrmand i Sønderho. 2 Børn.

**A. Niels Møller Jørgensen,** f.  $^{19}/_8$  1829, forulykket  
 $^{13}/_6$  1867 paa Søen (begravet i Sønderho), Skibsfører,  
∞  $^{14}/_{10}$  1855 Anne Nielsdatter (se **Æ. VI.**  
7<sup>II</sup>. og »Slægt Kromann« 2. A<sup>I</sup>. c.), f.  $^9/_{11}$  1833, †  
 $^{22}/_3$  1898.

**B. Jørgeline Jørgensdatter,** f.  $^7/_{10}$  1832, †  $^9/_{10}$  1903,  
∞  $^{8}/_7$  1855 Jens Christensen (ældre), f.  $^{19}/_{10}$  1827,  
†  $^{30}/_1$  1915 (Veteran fra Krigen 1848–50), Skibsfører.  
3 Børn.

**a. Christian Jensen,** f.  $^{29}/_{11}$  1856, † i Februar 1906,  
omkom med S/S »Neptun«, Styrmand, ∞  $^9/_1$  1882  
Edel Andersen, f.  $^6/2$  1859, †  $^8/7$  1934 i Køben-  
havn. 6 Børn.



1. **Jens Christian Jensen**, f.  $18/9$  1883 i Sønderho, Sømand.
  2. **Niels Andersen Jensen**, f.  $10/7$  1887, Sømand.
  3. **Karen Maria Jensen**, f.  $25/11$  1890,  $\infty$   $20/2$  1916 i København Karlo Jakobsen, f. i , Maskinmester i København.
  4. **Jessine Jensen**, f.  $14/8$  1894 i Sønderho,  $\infty$   $29/5$  1921 i Fillipkirken i København Karl Johansen, f.  $5/4$  1898 i Rørth ved Odder, Sømand, senere Arbejder som Oliemøller ved Dansk Soyakagefabrik i København. 1 Barn.
    - 1). *Egon Christian Laurits Johansen*, f.  $22/12$  1923, Maskinarbejderlærling.
  5. **Peder Aagaard Jensen**, f.  $2/2$  1898 i Sønderho, Sømand,  $\infty$   $21/11$  1925 i Boston Mabel f. i .
  6. **Carl Jensen**, f.  $2/7$  1901 i Sønderho, Farver i København,  $\infty$   $28/6$  1928 i Sønderho Nelly Marie Nielsen, f.  $1/12$  1909. 2 Børn.
    - 1) *Kurt Jeff Jensen*, f.  $9/9$  1928.
    - 2). *Eddie Kaj Jensen*, f.  $22/6$  1931 i Esbjerg.
- b. Ellen Jensen**, f.  $3/5$  1860 i Sønderho,  $\infty$  I  $18/2$  1880 Mads Peder Skak Aagaard, f.  $5/7$  1856 i Holsted, †  $2/8$  1882, Styrmand i Sønderho. 1 Barn.  $\infty$  II  $2/9$  1884 Hans Peder Hansen<sup>1)</sup> (Broder til N. H., se *Æ.* II. 1. C. a.), f.  $26/11$  1856, †  $9/7$  1908 ved Ulykkestilfælde, Baadfører. 3 Børn.
- 1<sup>I</sup>. **Jens Christian Aagaard**<sup>2)</sup> (se N.), f.  $9/10$  1880, Toldvagtmester i Kallehave,  $\infty$  I  $15/5$  1908 Maren Harreby, f.  $12/10$  1884 i Sønderho, †  $6/12$  1927 i Esbjerg. 4 Børn,  $\infty$  II  $20/2$  1929 i Jerne Agnes Dorthea Jensen, f.  $13/5$  1883 i Aarhus, Lærerindeeksamen.

1) Slægt i Hans Nielsen. »Slægten Spangsberg af 1667«, Side 74.

2) 25 Aars Jubilæum i Toldvæsenets Tjeneste 1. April 1936, se »Vestkysten« 1. April 1936, hvori Data og Billede. Se »Det danske Toldvæsen«, 1932. S. 408, med Billede.

- 1<sup>1</sup>). *Ellen Aagaard*, f. <sup>22</sup>/<sub>1</sub> 1909 i Esbjerg, ∞  
<sup>1</sup>/<sub>7</sub> 1932 Chresten Sørensen Hansen,  
 f. <sup>28</sup>/<sub>4</sub> 1904 i Skibet ved Vejle, Maskin-  
 mester i København.
- 2<sup>1</sup>). *Magda Laurette Aagaard*, f. <sup>8</sup>/<sub>7</sub> 1910.
- 3<sup>1</sup>). *Hedevig Hansine Aagaard*, f. <sup>16</sup>/<sub>4</sub> 1914  
 i København.
- 4<sup>1</sup>). *Leif Aagaard*, f. <sup>15</sup>/<sub>10</sub> 1924 i Esbjerg.
- 2<sup>II</sup>. **Petrea Eline Hansen**, f. <sup>7</sup>/<sub>10</sub> 1885 i Sønderho,  
 ∞ <sup>2</sup>/<sub>5</sub> 1914 i Lars Frederik  
 Henry Pedersen, f. <sup>1</sup>/<sub>8</sub> 1889 i København,  
 Jord- og Betonarbejder. 4 Børn.
- 1). *Elly Harriet Pedersen*, f. <sup>20</sup>/<sub>12</sub> 1915, ∞ <sup>18</sup>/<sub>11</sub>  
 1936 Hans Peder Marius Hansen,  
 f. <sup>21</sup>/<sub>8</sub> 1909, Skrædder. 1 Barn.
1. ANNIE KARSTENDING HANSEN, f. <sup>19</sup>/<sub>10</sub> 1938.
- 2). *Amy Elisabeth Pedersen*, f. <sup>24</sup>/<sub>10</sub> 1917, ∞  
<sup>7</sup>/<sub>4</sub> 1939 Kai Albert Peder Hansen, f.  
<sup>27</sup>/<sub>10</sub> 1916, Maskinarbejder.
- 3). *Jytte Pedersen*, f. <sup>23</sup>/<sub>8</sub> 1919.
- 4). *Inge Pedersen*, f. <sup>1</sup>/<sub>7</sub> 1924.
- 3<sup>II</sup>. **Mette Hansen**, f. <sup>9</sup>/<sub>12</sub> 1890 i Sønderho, ∞  
 i Rørvig Peder Olesen, f. <sup>27</sup>/<sub>11</sub> 1887 i Rørvig,  
 Arbejdsmand.
- 4<sup>II</sup>. **Petrea Hansen**, f. <sup>29</sup>/<sub>8</sub> 1897 i Sønderho, ∞ <sup>19</sup>/<sub>10</sub>  
 1923 Carl Jensen, f. <sup>10</sup>/<sub>12</sub> 1899 i Nordby,  
 Landmand i Sønderho. 5 Børn.
- 1). *Vagner Jensen*, f. <sup>24</sup>/<sub>1</sub> 1924, Landmand.
- 2). *Ellen Jensen*, f. <sup>5</sup>/<sub>4</sub> 1925.
- 3). *Ebba Jensen*, f. <sup>8</sup>/<sub>10</sub> 1927.
- 4). *Osvald Jensen*, f. <sup>5</sup>/<sub>3</sub> 1930.
- 5). *Henning Jensen*, f. <sup>13</sup>/<sub>10</sub> 1934.
- c. **Karen Jensen**, f. <sup>25</sup>/<sub>9</sub> 1863, † <sup>22</sup>/<sub>10</sub> 1865.

# Slægt C.

## II.

Efterkommere af  
*Maren Hansdatter,*

f.  $^{22}/_{10}$  1782 i Sønderho, †  $^{16}/_{5}$  1805, ∞  $^{25}/_{1}$  1803

*Jep Madsen*

(Søn af Mads Sonnichsen og Mette Jepsdatter), f.  $^{27}/_{6}$  1782,  
forulykket  $^{26}/_{3}$  1808 ved Bordeaux, Styrmand. 1 Barn.

- 
- 1. Sidsel Jepsdatter,** f.  $^{30}/_{9}$  1803, †  $^{18}/_{2}$  1882, ∞  $^{1}/_{7}$   
1821 Jens Jessen Møller, f.  $^{14}/_{10}$  1791, †  $^{5}/_{4}$  1870, Skibs-  
tømrer. (Se B. III.).

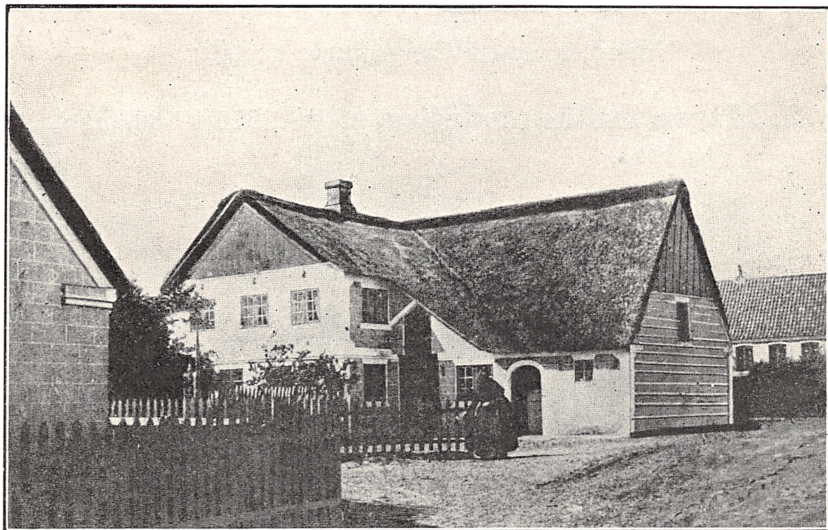

Skibsfører Math. J. Knudsens Hus (nu nedbrudt), se Side 59.

# Slægt C.

## III.

Efterkommere af

*Anna Hansdatter,*

f. 7/9 1791 i Sønderho, † 10/5 1819, ∞ 31/2 1811

*Anthonis Nielsen,*

f. 1785, † i Altona. 2 Børn.

---

**1. Hans Anthonisen,** f. 19/12 1812, † , ∞  
i Blankenese. 2 Børn.

**A. Jørgen Anthonisen,** f. og † i Blankenese.

**B. Johannes Anthonisen,** f. og † i Blankenese.

Uddød, nærmere Oplysninger mangler.

**2. Maren Anthonisdatter,** f. 14/1 1814 i Sønderho,  
† 12/12 1886.

# Slægt D.

## I.

Efterkommere af

*Anna Sonnichsdatter,*

f.  $7/7$  1788 i Sønderho, †  $25/8$  1875, ∞  $29/12$  1807

*Jens Hansen Frederiksen,*

f.  $5/3$  1778, †  $24/6$  1815 paa Søen, Skibsfører  
(Galeasen »Flora«). 2 Børn.

---

- 1. Hans Jensen Frederiksen,** f.  $29/10$  1808, †  $18/5$  1878, Skibsfører, senere Gaardejer, ∞  $5/2$  1834 Mette Cathrine Jesdatter, f.  $25/8$  1811, †  $10/4$  1888.  
(Se **Æ. IV.** 1<sup>1</sup>).
- 2. Karen Jensdatter,** f.  $24/6$  1813, †  $14/1$  1895, ∞ I  $4/1$  1837 Sonnich Peder Thomsen, f.  $7/1$  1815, †  $31/8$  1853 paa Søen (begravet i Sønderho), Skibsfører (se »Thomsen« II. 1.). ∞ II  $1/2$  1854 Jens Jensen Thomsen, f.  $30/10$  1823, † i April 1858 paa Søen, Skibsfører.

# Slægt **Ⓓ.**

## II.

Efterkommere af

**Anna Sonnichsdatter,**

f. <sup>28</sup>/<sub>10</sub> 1790 i Sønderho, † <sup>2</sup>/<sub>5</sub> 1841, ∞ <sup>12</sup>/<sub>11</sub> 1816

**Poul Peder Jørgensen**

(Søn af Fisker Jørgen A. Pedersen), se **Ⓓ. IV.**, f. <sup>29</sup>/<sub>10</sub> 1789,

† <sup>28</sup>/<sub>4</sub> 1870, Skibsfører, Galeasen »Abelone«, Skibsreder.  
5 Børn.

---

**1. Sonnich Poulsen,** f. <sup>8</sup>/<sub>8</sub> 1817, † <sup>11</sup>/<sub>1</sub> 1819.

**2. Peder Poulsen Jørgensen,** f. <sup>4</sup>/<sub>9</sub> 1821, † <sup>24</sup>/<sub>2</sub> 1916,  
Skibsfører, Skibsreder, ∞ <sup>29</sup>/<sub>1</sub> 1848 Kierstine Hans-  
datter, f. <sup>10</sup>/<sub>3</sub> 1824, † <sup>30</sup>/<sub>12</sub> 1890. 7 Børn.

**A. Hans Sørensen Pedersen,** f. <sup>1</sup>/<sub>5</sub> 1849, † <sup>26</sup>/<sub>2</sub> 1914,  
Skibsfører, Skibsreder, ∞ <sup>7</sup>/<sub>1</sub> 1875 Anne Cathrine  
Jensen (Søster til A. N. J., se **Ⓓ. II. 4. A.**), f. <sup>15</sup>/<sub>11</sub>  
1853, † <sup>23</sup>/<sub>7</sub> 1926. 8 Børn.

**a. Jens Nielsen Pedersen**<sup>1)</sup>, f. <sup>3</sup>/<sub>5</sub> 1878, Skibsfører,  
∞ <sup>23</sup>/<sub>5</sub> 1904 Karen Marie Brinch, f. <sup>24</sup>/<sub>10</sub> 1877.  
2 Børn. (Se **Ⓐ. I. 5. A. d.**)

---

<sup>1)</sup> Var 1. Styrmand i S/S »Væring« af København, da det blev torpederet  
18. Juni 1917 i Atlanterhavet. Se »Søforklaringer« Side 485.

- b. Kirstine Pedersen**, f.  $^{20/3}$  1881,  $^{\infty}$   $^{23/12}$  1906 **Matthias Laurids Thomsen**, f.  $^{19/10}$  1875, fhv. Dampskibsfører (se »Thomsen« II. 7. E.).
- c. Peder Jørgensen Pedersen**<sup>1)</sup> (se N.\*), f.  $^{28/9}$  1884, †  $^{16/11}$  1938 i Antwerpen, begravet i Sønderho, Styrmand,  $^{\infty}$   $^{31/12}$  1914 i Odense **Mathea Knudsen** (se **Æ. IV. 2<sup>l</sup>. D. e.**), f.  $^{8/6}$  1886 i Sønderho. 1 Barn.
- d. Anne Pedersen**, f.  $^{28/9}$  1884,  $^{\infty}$   $^{12/11}$  1910 i Odense **Christian Hansen**<sup>2)</sup>, f.  $^{22/10}$  1882 i Verringe Sogn, Gartneriejer i Odense (Gartneriet »Bøgedal«). 2 Børn.
1. **Helmuth Bruno Ronald Hansen**, f.  $^{9/3}$  1912 i Odense, Gartner,  $^{\infty}$   $^{13/5}$  1938 **Maud Ericka Tornøe Knudsen**, f.  $^{7/5}$  1912.
  2. **Armgard Elisabeth Hansen**, f.  $^{13/9}$  1920.
- e. Poul Jørgensen Pedersen** (se N.\*), f.  $^{11/4}$  1886, Hovmester i Sønderho,  $^{\infty}$   $^{27/6}$  1916 i Sundby **Hanne Mathilde Ibsen**, f.  $^{21/1}$  1894 i Sønderho, se Anetavle Brinch, L. Nr. 31. 3 Børn.
1. **Agnes Harriet Pedersen**, f.  $^{6/7}$  1917.
  2. **Niels Anfred Pedersen**, f.  $^{14/1}$  1920, Seminarist.
  3. **Poula Johanne Pedersen**, f.  $^{1/3}$  1924.
- f. Sonnich Jensen Pedersen**, f.  $^{18/2}$  1890, Maskinmester.
- g. Anne Kirstine Petrea Pedersen**, f.  $^{18/2}$  1890,  $^{\infty}$   $^{1/4}$  1929 **Kristian Anthon Sørensen**, f.  $^{12/9}$  1896 i Rindby (Nordby), Postbud i Sønderho. 1 Barn.
1. **Villy Sørensen**, f.  $^{20/4}$  1930.

1) Var 1. Styrmand med  $^{5/5}$  »Halfdan« af København, da det blev sænket af en tysk Undervandsbaad i den engelske Kanal 6. Decbr. 1916. Se »Søforklaringer« Side 157.

2) Se »Danske Gartnerivirksomheder«, 1935, Side 1284 (med Partier af Gartneriet).

**h. Hans Sørensen Pedersen**, f.  $^{11/11}$  1892 i Sønderho, Lærer i Arden,  $\infty$   $^{8/3}$  1932 i Østerbølle Margrethe Bjerregaard, f.  $^{14/1}$  1892. 1 Barn.

1. Doris Ellen Pedersen, f.  $^{12/1}$  1935 i Arden.

**B. Anne Pedersen**, f.  $^{13/11}$  1850 i Sønderho,  $\infty$   $^{3/2}$  1875 Peder Sonnich Mortensen, f.  $^{29/10}$  1848, †  $^{28/11}$  1900 i England (begravet i Sønderho), Skibsfører. 3 Børn.

a. Peder Jørgensen Mortensen, f.  $^{5/5}$  1876, Styrmand,  $\infty$   $^{11/12}$  1918 i Nyborg Camilla Frederikke Lorenzen<sup>1)</sup>, f.  $^{25/12}$  1879 i Jedsted.

b. Carl Marinus Mortensen, f.  $^{6/4}$  1883 i Sønderho, Dampskibsfører i Nordby, forulykket  $^{8/9}$  1829 i Østersøen,  $\infty$   $^{9/11}$  1909 i København Anne Berg, f.  $^{23/5}$  1884 i Nordby. 2 Børn.

1. Ejnar Olrik Berg Mortensen, f.  $^{5/2}$  1910, †  $^{18/1}$  1911.

2. Anna Elisabeth Berg Mortensen, f.  $^{14/10}$  1911.

c. Morten Hansen Mortensen, f.  $^{31/8}$  1885 i Sønderho, forulykket  $^{5/2}$  1925, Styrmand i Nordby,  $\infty$   $^{2/2}$  1910 Lene Ende, f.  $^{9/3}$  1873. 3 Børn.

1. Peder Sonnich Mortensen, (se N.\*), f.  $^{24/3}$  1911, Styrmand.

2. Hanna Kristine Mortensen, f.  $^{1/8}$  1912,  $\infty$   $^{28/2}$  1937 Hans Henning Krogh Jensen, f.  $^{10/2}$  1910 i Odense, Lagerekspedient.

3. Lennart Martin Mortensen, f.  $^{24/10}$  1916 i Nordby, Matros.

**C. Poul Jørgensen Pedersen**, f.  $^{3/11}$  1853 i Sønderho, † paa Søen.

1) Slægt i J. Vahl, »Slægtsbog over Afkommet af Borgmester Christjern Nielsen i Varde«, Side 4.



- D. Anne Kjerstine Pedersen**, f.  $9/12$  1855, †  $16/7$  1885,  $\infty$   $17/12$  1879 Laurids Hansen Lauridsen, f.  $24/12$  1855, †  $31/3$  1934 i Esbjerg, Skibsfører i Sønderho, senere i Esbjerg. 2 Børn.
- a. **Dorthea Else Cathrine Mariane Lauridsen**, f.  $17/3$  1881, †  $21/11$  1883 i Sønderho.
  - b. **Dorthea Mariane Else Cathrine Lauridsen**, f.  $14/6$  1885, †  $8/7$  1885.
- E. Peder Jørgensen Pedersen**, f.  $12/10$  1858, †  $1/5$  1868.
- F. Abelene Pedersen**, f.  $5/10$  1861,  $\infty$   $3/5$  1882 Anthonis Øhle<sup>1)</sup> (se ☉. II. 4. B.), f.  $15/10$  1861, † 1897 paa Søen, Skibsfører. 5 Børn.
- a. **Abelone Kirstine Øhle**, f.  $24/8$  1882,  $\infty$   $25/6$  1904 Jeppe Anton Sonnichsen, f.  $13/11$  1878, fhv. Dampskibsfører. 2 Børn. (Se **Æ. I. 3. C. e.**)
  - b. **Anne Kirstine Øhle**, f.  $19/6$  1886,  $\infty$   $16/4$  1909 i København Søren Madsen Brinch (se **Æ. I. 5. B. h.**), f.  $13/2$  1887, Fyrskibsmatros i Sønderho. 3 Børn.
  - c. **Pouline Petrine Øhle**, f.  $3/11$  1890,  $\infty$   $1/12$  1918 i Frederikshavn Marius Lydom (se Anetavle Brinch, L. N. 23), f.  $13/9$  1889, †  $25/11$  1933 i Esbjerg, aut. Vands og Gasmester i Boldesager ved Esbjerg. 3 Børn.
    1. **Karen Lydom**, f.  $10/4$  1919 i Skagen.
    2. **Agnes Antonie Lydom**, f.  $3/9$  1921.
    3. **Svend Arne Øhle Lydom**, f.  $6/4$  1925 i Esbjerg.
  - d. **Thomasine Marie Øhle**, f.  $29/7$  1893 i Sønderho,  $\infty$   $22/6$  1920 Søren Martinus Pedersen (se M.\*), f.  $28/10$  1893, Maskinmester i Boldesager v. Esbjerg.

<sup>1)</sup> Om hans Oplevelser paa en Rejse i Sydhavet 1895 med sit Skib Jernbark »Phønix« fortælles i »Fanø Sømænd«, Side 198 ff., med Billede af ham og Skibet.

e. **Anthonette Øhle**, f.  $3/1$  1897 i Sønderho,  $\infty$   $13/3$  1928 i København Ernst Helmuth Sigurd Felix Nicolaisen, f.  $18/2$  1898, Mælkehandler i Esbjerg. 2 Børn.

1. Aage Øhle Nicolaisen, f.  $29/1$  1929 i København.
2. Mogens Øhle Nicolaisen, f.  $26/1$  1931.

**G. Sonnich Jørgensen**<sup>1)</sup>, f.  $5/2$  1867 i Sønderho, Skibsfører, Sogneraadskasserer,  $\infty$   $20/2$  1889 Mette Cathrine Anthonisen, f.  $20/11$  1867. 2 Børn.

a. **Johanne Nielsine Jørgensen**, f.  $4/11$  1889, †  $5/6$  1902.

b. **Kirstine Jørgensen**, f.  $30/10$  1899,  $\infty$   $16/8$  1923 Christian Nielsen (se N.\*), f.  $16/7$  1895 i Esbjerg, Styrmand i Vandbygningsvæsenet, Boldesager pr. Esbjerg, Halvbroder til J. N. K., se »Slægt Kromann«, 2. B<sup>l</sup>. a. 1. 5 Børn.

1. Anne Lise Marie Nielsen, f.  $22/5$  1924 i Esbjerg.
2. Sonja Meta Nielsen, f.  $6/12$  1925 i Sønderho.
3. Johannes Nielsen, f.  $14/4$  1928 i Boldesager.
4. Knud Nielsen, f.  $24/8$  1935, †  $26/7$  1936.
5. Knud Nielsen, f.  $2/9$  1937.

**3. Lene Poulsdatter**, f.  $23/10$  1823 i Sønderho, †  $28/11$  1835.

**4. Abelone Poulsdatter**, f.  $11/4$  1826, †  $4/4$  1885,  $\infty$   $24/1$  1855 Thomas Jensen Øhle, f.  $1/10$  1830, †  $19/8$  1895, Skibsfører. 3 Børn.

**A. Poul Jørgensen Øhle**, f.  $18/9$  1858, †  $17/6$  1904, Reserveløjtnant i Flaaden, Skibsfører,  $\infty$   $21/2$  1883 Anne Nielsine Jensen (Søster til A. C. J., se ☉. II. 2. A.), f.  $17/10$  1859, †  $1/11$  1933. 4 Børn.

1) Se Biografi i »Danmarks kommunale Forvaltning«, B. 9, Side 325 (med Billede) og »Navigatørernes Bog«.

- a. **Anne Øhle**, f.  $13/10$  1893.
- b. **Thomas Jensen Øhle**, f.  $30/9$  1894, Lærer i Vejs ved Oksbøl,  $\in$   $16/7$  1940 i Tønder Gerda Raun Pedersen, f.  $8/5$  1907 i Oksby, exam. Husholdningslærerinde.
- c. **Anne Abelone Øhle**, f.  $15/5$  1898 i Sønderho,  $\in$   $26/4$  1923 Thomas Holm, f.  $10/7$  1895 i Rerslev paa Sjælland, Gaardejer i No ved Ringkøbing. 7 Børn.
1. Poul Holm, f.  $16/3$  1924.
  2. Sigrid Holm, f.  $28/10$  1925.
  3. Anna Agnete Holm, f.  $19/7$  1927.
  4. Mads Holm, f.  $16/9$  1928.
  5. Karen Dejgaard Holm, f.  $21/5$  1930.
  6. Sigurd Øhle Holm, f.  $9/12$  1933.
  7. Grete Øhle Holm, f.  $19/5$  1936.
- d. **Jens Nielsen Øhle**, f.  $12/8$  1901 i Sønderho, Gaardejer i Oksvang, Skads Sogn,  $\in$   $20/10$  1926 Maren Jepsen Hansen, f.  $1/12$  1901 i Oksvang. 4 Børn.
1. Marie Hansen Øhle, f.  $12/4$  1929.
  2. Anne-Sine Hansen Øhle, f.  $16/6$  1930.
  3. Kaja Hansen Øhle, f.  $1/11$  1932.
  4. Poul Hansen Øhle, f.  $8/12$  1935.
- B. Anthonis Øhle**, f.  $15/10$  1861 i Sønderho, † 1897 paa Søen, Skibsfører,  $\in$   $3/5$  1882 Abelene Pedersen (se ☉. II. 2. F.), f.  $5/10$  1861. 5 Børn.
- C. Thomas Øhle**, f.  $10/9$  1864, † 1897 paa Søen, Styrmand,  $\in$  I  $2/2$  1886 Ellen Kjerstine Mikkelsen, f.  $12/10$  1867, †  $23/10$  1891.  $\in$  II  $21/12$  1895 Sidsel Jensine Mikkelsen (Søster til ovennævnte E. K. M.), f.  $11/7$  1876, †  $23/3$  1937 i Esbjerg.
- 5. Kirsten Poulsdatter**, f.  $4/8$  1829 i Sønderho, †  $27/6$  1852.

# Slægt D.

## III.

Efterkommere af

*Mette Sonnichsdatter,*

f.  $^{10}/_9$  1799 i Sønderho, †  $^{23}/_1$  1848,  $\in$   $^{16}/_8$  1825

*Jens Sørensen Møller*

(Søn af Søren Adersen og Anne Jensdatter af Hejbøl),  
døbt  $^{29}/_6$  1800 i Lønne Sogn, †  $^{23}$  eller  $^{24}/_2$  1845 paa Søn  
sammen med Sønerne 1 og 2, Skibsfører (Galeasen  
»Flora«) i Sønderho. 4 Børn.

- 
- 1. Sonnich Jensen Møller,** f.  $^{26}/_{12}$  1825, †  $^{23}$  eller  $^{24}/_2$   
1845 paa Søn.
  - 2. Hans Jensen Møller,** f.  $^{6}/_9$  1828, †  $^{23}$  eller  $^{24}/_2$   
1845 paa Søn.
  - 3. Abelone Jensdatter,** f.  $^{24}/_8$  1834, †  $^{12}/_7$  1870,  $\in$   $^{31}/_8$   
1853 Mikkel Johannes Ibsen, f.  $^{20}/_1$  1822, †  $^{25}/_7$  1899  
i Esbjerg, Skibsfører, Tøndelægger under Vagervæsenet  
i Sønderho. 1 Barn.
    - A. Jens Søren Ibsen**<sup>1)</sup>, f.  $^{19}/_2$  1861, †  $^{30}/_{10}$  1937, Fyr-  
skibsfører, Dbmd.  $^{10}/_{11}$  1915,  $\in$   $^{26}/_7$  1891 Anne  
Nielsine Kromann (Søster til S. K. og M. N. K.,  
se  $\mathfrak{A}$ . I. 2. D<sup>1</sup>. c. og d. og N. S. K., se Slægt »Kro-  
mann« 1. A.), f.  $^{29}/_6$  1868. 8 Børn.

---

1) Afsked 1. September 1926 med Marineministeriets Paaskønnelse for lang og god Tjeneste. Se ogsaa »Det kgl. danske Fyrvæsens Historie«, 1927, S. 151.

- a. **Abelone Sørine Ibsen**, f.  $24/3$  1892.
- b. **Anne Margrethe Ibsen**, f.  $16/4$  1894.
- c. **Emil Johannes Ibsen**, f.  $27/1$  1896, †  $29/7$  1917 ved Ulykkestilfælde, begravet i Sønderho, Trafikmedhjælper i Gilleleje.
- d. **Jessy Ibsen**, f.  $14/11$  1898 i Sønderho, † s. D.
- e. **Jessy Annine Ibsen**, f.  $3/2$  1902, ∞  $1/1$  1927 Frederik Erik Christensen, f.  $25/2$  1892 i Duelund (Sjælland), Matros i København. 2 Børn.
  - 1. **Emil Johannes Christensen**, f.  $21/9$  1928.
  - 2. **Willy Bent Duelund Christensen**, f.  $17/9$  1939.
- f. **Marie Edela Ibsen**, f.  $3/2$  1902 i Sønderho, †  $9/2$  1902.
- g. **Martin Kromann Ibsen**, f.  $23/1$  1906, Mekaniker i København, ∞  $12/3$  1938 Carla Margrethe Thuelund, f.  $16/1$  1914 i Bøjden, Fyn.
- h. **Holger Thorvald Ibsen**, f.  $24/5$  1908 i Sønderho, †  $2/6$  1908.

**4. Søren Jensen**, f.  $8/9$  1843, † 1867 paa Søen, Styrmand.

# Slægt **D.**

## IV.

Efterkommere af

*Abelone Sonnichsdatter,*

f.  $^{12}/_9$  1809 i Sønderho, †  $^{23}/_1$  1867, ∞  $^{2}/_2$  1842

*Poul Peder Jørgensen*

(Søn af Fisker Jørgen A. Pedersen), (se **D.** II.), f.  $^{29}/_{10}$  1789,  
†  $^{28}/_4$  1870, Skibsfører, Skibsreder. 2 Børn.

---

**1. Anne Jørgensen,** f.  $^{26}/_{11}$  1846, †  $^{19}/_1$  1865.

**2. Poul Jørgensen,** f.  $^{17}/_{10}$  1851, †  $^{5}/_6$  1889, Urmager,  
∞  $^{30}/_9$  1875 Anne Cathrine Kromann (se »Slægt Kromann« 2. C<sup>1</sup>. c.), f.  $^{23}/_1$  1856, †  $^{6}/_8$  1926. 6 Børn.

**A. Poul Peder Jørgensen**<sup>1)</sup>, f.  $^{10}/_1$  1876, fhv. Dampskibsfører i Sønderho, ∞  $^{21}/_5$  1924 i Jerne Edel Maria Thomsen, f.  $^{13}/_9$  1887 i Sønderho (se **Æ.** IV. 7<sup>II</sup>. C. a.).

**B. Anton Jørgensen,** f.  $^{17}/_{10}$  1877, Dampskibsfører, senere Forvalter i D. F. D. S. i København, ∞  $^{9}/_{12}$  1923 i Nakskov Anne Thomine Madsen, f.  $^{16}/_6$  1889 i Hjørring. 1 Barn.

a. **Erik Kromann Jørgensen,** f.  $^{23}/_7$  1935.

---

1) Engelsk Redningsmedalje for Redning af seks skibbrudne engelske Søfolk i Nordsøen i 1904 og en Anerkendelsesskrivelse fra den norske Regering for Redning af syv norske Søfolk i Atlanterhavet 1905.

- C. Abelone Jørgensen**, f.  $\frac{3}{1}$  1880 i Sønderho,  $\infty$   $\frac{28}{8}$  1909 i København (Hans Aarre<sup>1</sup>), f.  $\frac{28}{9}$  1884 i Sønderho, †  $\frac{14}{9}$  1933 i København, exam. jur., Kontorchef. 4 Børn.
- a. **Gunhild Aarre**, f.  $\frac{8}{4}$  1912, Tandlæge,  $\infty$   $\frac{12}{2}$  1938 Carl Herberth Fäldner, f.  $\frac{11}{6}$  1901 i Anneløv, Ingeniør i Malmø. 1 Barn.  
1. **Leif Vidar Fäldner**, f.  $\frac{29}{7}$  1938.
- b. **Knud Aarre**, f.  $\frac{17}{9}$  1913 i København, Dyrslæge.
- c. **Kirsten Aarre**, f.  $\frac{15}{6}$  1915, Sygeplejerske.
- d. **Thorkild Aarre**, f.  $\frac{29}{12}$  1917, Kreditforeningsassistent.
- D. Maren Hansine Jørgensen**, f.  $\frac{16}{3}$  1884 i Sønderho,  $\infty$  I  $\frac{26}{5}$  1907 Jes Mikkelsen (Broder til M. M., se  $\mathfrak{A}$ . IV. 1<sup>I</sup>. D.), f.  $\frac{28}{3}$  1881, forulykket paa Søen  $\frac{26}{12}$  1911, Styrmand. 1 Barn.  $\infty$  II  $\frac{2}{6}$  1922 Søren Hansen Fischer (se Anetavle Brinch, L. Nr. 18), f.  $\frac{23}{9}$  1868, Avlsbruger. 6 Børn.
- a<sup>I</sup>. **Kristiane Eline Mikkelsen**, f.  $\frac{16}{3}$  1908,  $\infty$   $\frac{29}{3}$  1934 Harald Iver Nielsen (Broder til N.F.N. se  $\mathfrak{A}$ . I. 3. D. b. 7<sup>I</sup>), f.  $\frac{21}{8}$  1908, Kontorassistent i København. 1 Barn.  
1. **Lis Elin Nielsen**, f.  $\frac{18}{2}$  1937.
- b<sup>II</sup>. **Poul Ansgar Fischer**, f.  $\frac{18}{1}$  1923 i Sønderho, Sømand.
- c<sup>II</sup>. **Anna Jessie Fischer**, f.  $\frac{18}{1}$  1923.
- d<sup>II</sup>. **Svend Martin Fischer**, f.  $\frac{15}{2}$  1924.
- e<sup>II</sup>. **Vagn Fischer**, f.  $\frac{5}{4}$  1926.
- f<sup>II</sup>. **Mogens Fischer**, f.  $\frac{5}{4}$  1926.
- g<sup>II</sup>. **Otto Fischer**, f.  $\frac{3}{12}$  1927.
- E. Anne Jørgensen**, f.  $\frac{1}{2}$  1886, Husassistent i København.
- F. Anne Kathrine Jørgensen**, f.  $\frac{2}{5}$  1888 i Sønderho.

1) Haandskreven Stamtavle over Slægten Aarre hos Fabrikant N. M. Kroemann, Esbjerg.

# Slægt E.

## I.

Efterkommere af

*Jens Thomsen Sonnichsen,*

f.  $\frac{8}{6}$  1804, †  $\frac{14}{9}$  1859, Skibstørrer i Sønderho, ∞  $\frac{26}{3}$  1830

*Maren Jesdatter*

(Datter af Skibsfører Jes Nielsen og Mette Nielsdatter),

f.  $\frac{29}{4}$  1809, †  $\frac{14}{2}$  1891. 5 Børn.

---

**1. Mette Jesdatter,** f.  $\frac{1}{9}$  1834, †  $\frac{7}{12}$  1908, ∞  $\frac{6}{12}$  1857  
Hans Nielsen Dækker, f.  $\frac{26}{9}$  1832, †  $\frac{18}{5}$  1905, Snek-  
ker. 2 Børn.

**A. Niels Sonnichsen Dækker,** f.  $\frac{19}{12}$  1859, † 1876  
paa Søen.

**B. Jens Thomsen Dækker,** f.  $\frac{31}{5}$  1862, †  $\frac{16}{4}$  1908,  
Maler.

**2. Thomas Jensen Thomsen,** f.  $\frac{19}{10}$  1837, †  $\frac{1}{12}$   
1877 paa Søen, Styrmand<sup>1)</sup>, ∞  $\frac{7}{6}$  1865 Bodil Meinertz,  
f.  $\frac{8}{3}$  1839, †  $\frac{7}{5}$  1905. 3 Børn.

**A. Ane Nielsine Thomsen,** f.  $\frac{5}{11}$  1865, †  $\frac{11}{7}$  1940,  
∞  $\frac{6}{12}$  1899 Marius Christian Kokkenborg  
(Navneforandring fra Jensen til Kokkenborg), f.  
 $\frac{15}{12}$  1865 i Omme, Aarre Sogn, Arbejdsmand.

**B. Maren Thomsen,** f.  $\frac{23}{8}$  1869, † i Juni 1893.

---

<sup>1)</sup> Se »Fanø Sømænd«, Side 41 f.



- C. Hans Meinertz Thomsen**, f.  $13/2$  1875, Skomagermester,  $\infty$   $17/12$  1911 Anne Hansine Meinertz, f.  $29/10$  1879. 2 Børn.
- a. **Bodil Marie Meinertz Thomsen**, f.  $31/1$  1915, †  $24/7$  1940.
- b. **Martha Meinertz Thomsen**, f.  $28/3$  1920 i Aarhus.
- 3. Jes Jensen Thomsen**, f.  $8/2$  1841 i Sønderho, †  $9/4$  1927, Skomagermester,  $\infty$  I  $29/6$  1868 Mette Jessen, f.  $2/4$  1843, †  $19/12$  1875,  $\infty$  II  $20/8$  1876 Karen Mikkelsen, f.  $17/9$  1847, †  $25/4$  1922 (se »Thomsen« II. 5. A.).
- 4. Mette Cathrine Thomsen**, f.  $17/11$  1844, †  $8/4$  1923.
- 5. Abelone Thomsen**, f.  $8/3$  1848, †  $6/12$  1912,  $\infty$   $16/12$  1873 Jens Hansen Berg, f.  $21/2$  1845, †  $22/12$  1914, Styrmand, Veteran fra 1864. 1 Barn.
- A. Karen Jensine Berg**, f.  $15/4$  1883, †  $10/12$  1914 i København,  $\infty$   $10/2$  1910 i Sønderho Thomas Christian Poulsen<sup>1)</sup>, f.  $9/12$  1882 i Sønderho, Fører af Toldvæsenets Inspektionsskib i København.

<sup>1)</sup> Se »Det danske Toldvæsen« 1932, Side 4–82 (med Billede) og N.\*

# Slægt

## II.

Efterkommere af

*Anne Kierstine Thomasdatter,*

f.  $\frac{8}{4}$  1815 i Sønderho, †  $\frac{16}{2}$  1893, ∞  $\frac{16}{2}$  1845

*Hans Hansen*

(Søn af Gaardejer Hans Christensen og Anna Rasmusdatter, Brøndum), f.  $\frac{15}{1}$  1816 i Brøndum, †  $\frac{26}{9}$  1891 i Sønderho, Kirkeværge, Ligsynsmand og Snedkermester. 5 Børn.

---

- 1. Anders Hansen**, f.  $\frac{16}{4}$  1846, †  $\frac{15}{6}$  1860.
- 2. Thomas Sonnichsen Hansen**, f.  $\frac{2}{2}$  1850, †  $\frac{2}{6}$  1928, Krydstoldbetjent, senere Skibsfører, ∞  $\frac{13}{12}$  1876 Maren Mathiesen Knudsen (se *Æ. IV. 2<sup>l</sup>. C.*), f.  $\frac{8}{11}$  1845, †  $\frac{26}{4}$  1916. 4 Børn.
- 3. Hans Hansen**, f.  $\frac{26}{6}$  1855, †  $\frac{27}{5}$  1934, Skibsfører, ∞ I  $\frac{28}{2}$  1879 Marie Mandøe (se *Æ. III. 2. B.*), f.  $\frac{24}{6}$  1849, †  $\frac{10}{10}$  1891, ∞ II  $\frac{30}{4}$  1894 Maren Møller, f.  $\frac{3}{9}$  1862, †  $\frac{1}{2}$  1919 i Nordby, begravet i Sønderho.
- 4. Sonnich Hansen**, f.  $\frac{8}{7}$  1857, †  $\frac{13}{11}$  1872 (forlist i Stormfloden).
- 5. Anne Marie Abeline Hansen**, f.  $\frac{26}{5}$  1860, †  $\frac{31}{10}$  1935 i Esbjerg, begravet i Sønderho, ∞  $\frac{15}{3}$  1885 Søren Peder Brinch, f.  $\frac{12}{9}$  1859, †  $\frac{9}{5}$  1934 i Esbjerg, begravet i Sønderho, Skibsfører, Kirkeværge, senere Vejerassistens i Esbjerg (se *Æ. IV. 4<sup>l</sup>. F.*).

# Slægt **Æ.**

## III.

Efterkommere af

*Mette Thomasdatter,*

f. <sup>2</sup>/<sub>1</sub> 1822 i Sønderho, † <sup>2</sup>/<sub>5</sub> 1909, ∞ I <sup>22</sup>/<sub>1</sub> 1845

*Søren Jensen Brinch,*

f. <sup>15</sup>/<sub>8</sub> 1812, † <sup>21</sup>/<sub>10</sub> 1845 paa Søn, Skibsfører (Galease  
»Mette«) (se Anetavle Brinch, L. Nr. 10). 1 Barn.

∞ II <sup>13</sup>/<sub>5</sub> 1849

*Søren Jessen Sonnichsen,*

f. <sup>5</sup>/<sub>1</sub> 1816, † <sup>4</sup>/<sub>7</sub> 1893, Skibsbygger. 2 Børn.

(Se **Æ.** I. 4. og **Æ.** III. 1.)

---

**1<sup>l</sup>. Thomas Sonnichsen Brinch,** f. <sup>27</sup>/<sub>11</sub> 1844, † i  
St. Petersborg.

# Slægt $\mathcal{E}$ .

## IV.

Efterkommere af

*Jens Hansen Thomsen,*

f.  $5/1$  1826 i Sønderho, †  $8/2$  1895, Gaardejer, ∞  $8/7$  1849

*Anne Margrethe Nielsdatter*

(Datter af Skibsfører Niels Mikkelsen og Karen Hansdatter),

f.  $7/12$  1828, †  $27/7$  1918. 8 Børn.

---

**1. Thomas Sonnichsen Thomsen,** f.  $13/9$  1850,  
†  $13/3$  1906, Styrmand, ∞  $6/3$  1877 Maren Sonnichsen,  
f.  $9/3$  1851, †  $29/3$  1910. 2 Børn.

**A. Jens Hansen Thomsen,** f.  $27/8$  1879, †  $17/1$  1926  
paa Graadyb Fyrskib, begr. i Esbjerg, ∞  $12/8$  1907 i  
Skads Nielsine Mikaeline Hygum, f.  $15/6$  1878  
i Skads. 2 Børn.

**a. Thomas Sonnichsen Hygum Thomsen,** f.  $25/2$  1908  
i Sønderho, Fyrskibsmatros i Esbjerg.

**b. Jes Hygum Thomsen,** f.  $13/10$  1909 i Sønderho,  
Maskinmester i Esbjerg (se M.\*).

**B. Sonnich Mathiesen Thomsen<sup>1)</sup>** (se D.\*), f.  $15/9$   
1887 i Sønderho, Fyrassistent i Hals, ∞  $12/6$  1910  
Mette Petrea Pedersen<sup>2)</sup>, f.  $24/4$  1886. 1 Barn.

**a. Hans Thomas Thomsen,** f.  $26/1$  1913 i Sønderho,  
Maskinist.

---

<sup>1)</sup> 25 Aars Jubilæum i Fyrvæsenets Tjeneste 1. September 1933.

<sup>2)</sup> Se Slægt i Hans Nielsen »Slægten Spangsbjerg af 1667« Side 74.

**2. Abelene Thomsen**, f.  $17/6$  1852 i Sønderho, †  $2/4$  1915, ∞ I  $21/6$  1878 Søren Larsen William Krogh Christiansen, f.  $20/10$  1853 i Vestervig Sogn, †  $19/6$  1885 i Udlandet, Styrmand i Sønderho. 2 Børn. ∞ II  $15/1$  1890 Peder Jensen, f.  $13/9$  1855 i N. Gjørding, Gaardejer i Sønderho. 2 Børn.

**A<sup>I</sup>. Anne Christine Christiansen**, f.  $11/5$  1881, ∞  $27/3$  1931 i København Marius Poulsen, f.  $13/11$  1891 i Holstebro, Fabriksarbejder i Emdrup.

**B<sup>I</sup>. Grethe Christiansen**, f.  $11/6$  1883 i Sønderho, †  $5/2$  1911.

**C<sup>II</sup>. Sørine Jensen**, f.  $9/4$  1891, ∞  $6/8$  1920 i Fredericia Hans Alfred Viggo Christensen, f.  $19/10$  1892, Fyrassistent i Fornæs ved Grenaa. 2 Børn.

a. Grethe Christensen, f.  $6/1$  1923.

b. Jørgen Tom Christensen, f.  $10/8$  1926.

**D<sup>II</sup>. Jens Johannes Jensen**, f.  $17/3$  1894 i Sønderho, Strandfoged, ∞  $7/6$  1917 Karen Fischer (se »Thomsen« II. 5. B. f.), f.  $24/11$  1891. 7 Børn.

a. Edith Fischer Jensen, f.  $7/9$  1917.

b. Hugo Fischer Jensen, f.  $13/1$  1919, Sømand.

c. Børge Fischer Jensen, f.  $26/3$  1921, Sømand.

d. Elly Fischer Jensen, f.  $12/8$  1922.

e. Esther Fischer Jensen, f.  $3/7$  1924.

f. Ruth Fischer Jensen, f.  $22/11$  1925.

g. Ib Fischer Jensen, f.  $3/2$  1930.

**3. Niels Mikkelsen Thomsen**, f.  $22/10$  1855, †  $13/11$  1927 i Astoria, Oregon i Nordamerika, Laksefisker.

**4. Sonnich Thomsen**, f.  $10/1$  1858 i Sønderho, †  $5/1$  1933, Købmand, ∞  $25/9$  1892 i Tjæreborg Mariane Frandsen, f.  $10/6$  1871 i Tjæreborg. 6 Børn.

- A. Frands Jørgen Thomsen**, f.  $^{11/7}$  1893, Restauratør i New York,  $\infty$  i Agnes, f.  $^{29/8}$  .
- B. Jenny Thomsen**, f.  $^{30/7}$  1897 i Sønderho, †  $^{27/10}$  1914.
- C. Katrine Thomsen**, f.  $^{8/7}$  1900,  $\infty$   $^{2/6}$  1929 i Nordby Anders Carl Aage Pedersen, f.  $^{21/11}$  1901, Baadsmand i Esbjerg. 2 Børn.
- a. **Aase Sonnicha Mariane Pedersen**, f.  $^{11/10}$  1933, †  $^{13/10}$  1933.
- b. **Peder Martin Pedersen**, f.  $^{25/6}$  1935.
- D. Johnny Willy Thomsen**, f.  $^{1/3}$  1902 i Sønderho, Kriminalbetjent i Esbjerg,  $\infty$   $^{5/10}$  1930 Anna Brinch Larsen (se **Æ.** IV. 4<sup>l</sup>. B. d. 1.), f.  $^{21/10}$  1905 i Sønderho.
- E. Martin Sigvald Thomsen**<sup>1)</sup>, f.  $^{24/11}$  1904 i Sønderho, Ravsliber i Brønshøj,  $\infty$   $^{23/9}$  1930 i København Ida Johanne Sonnichsen, f.  $^{28/9}$  1900 i Sønderho (se **Æ.** I. 3. A. c. 4.).
- F. Thora Thomsen**, f.  $^{27/11}$  1908 i Sønderho,  $\infty$   $^{16/8}$  1931 i Detroit Søren Andersen Fischer (se **Æ.** IV. 4<sup>l</sup>. B. b. 3.), stud. polyt., Mekaniker i Flint, Michigan, f.  $^{26/2}$  1904 i Sønderho.
- 5. Karen Thomsen**, f.  $^{18/2}$  1860 i Sønderho, †  $^{2/7}$  1926,  $\infty$   $^{14/12}$  1887 Lauritz Harreby (Broder til J. L. H., se »Thomsen« II. 1. F.), f.  $^{13/9}$  1861, †  $^{2/6}$  1935, Skibsfører, Klitfodet. 5 Børn.
- A. Poul Peder Harreby**, f.  $^{28/5}$  1888, Matros i Newport News, Va., U. S. A.
- B. Jens Hansen Harreby**, f.  $^{18/9}$  1889 i Sønderho, †  $^{15/8}$  1906.

1) Se »Dansk Arbejde«, 15. Marts 1939.

**C. Maren Harreby**, f.  $^{29}/_{10}$  1893,  $\infty$   $^{25}/_{11}$  1916 i Sundby Marius Rødgaard Jepsen (Broder til H. M. J., se **Æ.** VI. 7<sup>II</sup>. D<sup>II</sup>. c.), f.  $^{28}/_{10}$  1893 i Nordby, Fyrskibskok. 3 Børn.

a. Lexa Ketty Jepsen, f.  $^{27}/_{1}$  1917 i Sønderho.

b. Harriet Margrethe Jepsen, f.  $^{17}/_{9}$  1918.

c. Evan Rødgaard Jepsen, f.  $^{26}/_{2}$  1930 i Nordby.

**D. Anfred John Harreby**, f.  $^{15}/_{1}$  1900 i Sønderho, Baadsmænd i Rederiet »T. M. Skaugen«, Oslo.

**E. Laura Cathrine Harreby**, f.  $^{27}/_{3}$  1902 i Sønderho, †  $^{24}/_{7}$  1910.

**6. Jens Hansen Thomsen**, f.  $^{7}/_{10}$  1862, †  $^{12}/_{12}$  1938, Farmer i Raymond, Washington, Nordamerika,  $\infty$   $^{6}/_{10}$  1887 i Constance Marie Hansen, f.  $^{6}/_{5}$  1866 i Nakskov. 7 Børn.

**A. Hans Albert Thomsen**, f.  $^{15}/_{9}$  1888 i Raymond.

**B. Anne Caroline Thomsen**, f.  $^{1}/_{12}$  1889.

**C. Jens Peter Thomsen**, f.  $^{28}/_{5}$  1891.

**D. Karen Margrethe Thomsen**, f.  $^{4}/_{5}$  1894.

**E. Niellie Johanne Thomsen**, f.  $^{20}/_{10}$  1897.

**F. Frederik John Thomsen**, f.  $^{3}/_{9}$  1900.

**G. Pearl Edith Thomsen**, f.  $^{1}/_{11}$  1905.

(Det har ikke været muligt at faa nærmere Oplysninger om A.–G.)

**7. Anne Margrethe Hansine Thomsen**, f.  $^{25}/_{1}$  1866 i Sønderho,  $\infty$   $^{1}/_{3}$  1895 Hans Mathias Mathiasen, f.  $^{1}/_{9}$  1851 i Nordby, †  $^{8}/_{2}$  1903 i Esbjerg, Sejlmagermester. 4 Børn.

**A. Sigfred John Mathiasen**, f.  $^{6}/_{3}$  1896, ugift i Astoria.

- B. Anne Margrethe Mathiasen**, f.  $17/9$  1897 i Esbjerg,  $\infty$   $16/8$  1918 Jørgen Steffensen<sup>1)</sup> f.  $6/5$  1896, Købmand. 2 Børn.
- a. Sigfred William Steffensen, f.  $10/1$  1920.
  - b. Erik Steffensen, f.  $26/4$  1921.
- C. Hans Kasthod Mathiasen**, f.  $13/6$  1901, Sejlmager,  $\infty$   $30/9$  1923 Alvilda Madsine Henriette Sittrup, f.  $14/2$  1906. 3 Børn.
- a. Hardy William Mathiasen, f.  $19/12$  1923.
  - b. Hans Mathias Mathiasen, f.  $16/9$  1929.
  - c. Gerda Mathiasen, f.  $17/10$  1934.
- D. Hans Mathias Mathiasen**, f.  $14/7$  1902, forulykket  $23/9$  1929, Elektriker.
- 8. Mikkel Thomsen**<sup>2)</sup>, f.  $21/9$  1874 i Sønderho, Toldbetjent i Guldborg L.,  $\infty$   $2/3$  1902 i Nysted Alma Johanne Christine Olsen, f.  $12/10$  1882. 5 Børn.
- A. Jenny Juliane Jørgine Thomsen**, f.  $20/10$  1903 i Sønderho,  $\infty$   $4/6$  1933 i Sakskeborg Carl Magnus Mortensen, f.  $26/9$  1900 i St. Jørgens Sogn ved Svendborg, †  $28/4$  1934 i København, Gartner.
  - B. Martha Agnete Theodora Thomsen**, f.  $2/5$  1906 i Guldborg L.
  - C. Dagny Susanna Mariane Thomsen**, f.  $14/6$  1907 i Guldborg,  $\infty$   $6/1$  1929 i Majbølle Lauritz Høy, f.  $28/12$  1903 i Frejlev, Bager i Falkerslev. 2 Børn.
    - a. Knud Jensen Høy, f.  $8/11$  1929 i Alstrup pr. Guldborg F.
    - b. Inge Jensen Høy, f.  $10/11$  1937 i Falkerslev.
  - D. Hans Max Gudmund Thomsen**, f.  $14/11$  1908 i Guldborg L., Bager i København.
  - E. Kaj Aage Villy Thomsen**, f.  $1/2$  1910 i Guldborg L., Bager paa Bogø.

1) Se »Dansk Handel og Industri«, IV. Bind, Odense 1934, Side 41.

2) Se »Det danske Toldvæsen« 1932. Side 493 (med Billede).



# Slægt Thomsen.

## I.

Efterkommere af

*Anne Sonnichsdatter,*

f. 15/9 1788 i Sønderho, † 15/8 1825, ∞ 29/10 1808

*Jes Jensen Sonnichsen*

(kaldet »lille Jes«), f. 25/9 1785, † 19/1 1865, Skibsfører.

6 Børn. (Se Sonnichsen **Æ.** IV.).

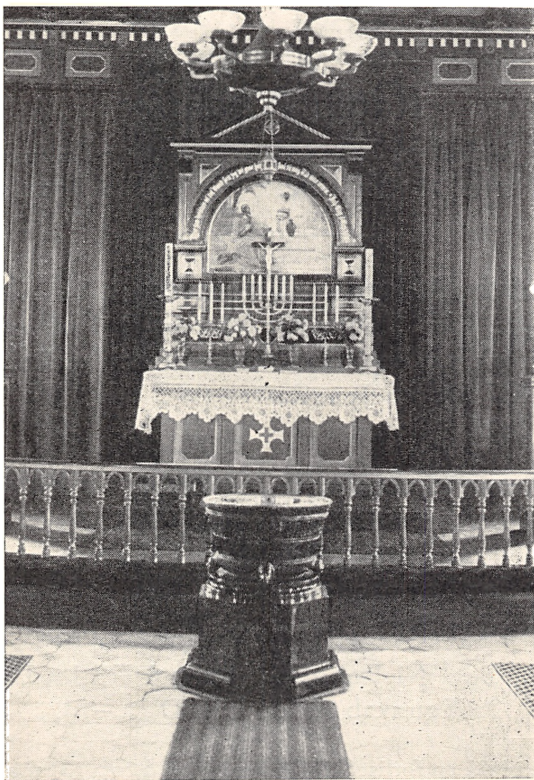

Alter og Døbefond i Nordby Kirke.

# Slægt Thomsen.

## II.

Efterkommere af

*Peder Thomsen Sonnichsen*<sup>1)</sup>,

f. <sup>24</sup>/<sub>9</sub> 1793 i Sønderho, † <sup>18</sup>/<sub>4</sub> 1835 paa Søen (sammen med Sønerne 2 og 3), begravet i Oksby, Skibsfører (Galease »Anne Cathrine«) i Sønderho, ∞ <sup>7</sup>/<sub>1</sub> 1813

*Karen Nisdatter*

(Datter af Skibsfører Nis Nielsen Nissen og Anne Sonnichsen datter), f. <sup>24</sup>/<sub>11</sub> 1792, † <sup>31</sup>/<sub>1</sub> 1865. 9 Børn.

---

**1. Sonnich Pedersen Thomsen**, f. <sup>7</sup>/<sub>1</sub> 1815, † <sup>31</sup>/<sub>8</sub> 1853 paa Søen (begravet i Sønderho), faldt over Bord fra sit Skib paa Rejse fra Odense til England, Skibsfører, ∞ <sup>4</sup>/<sub>1</sub> 1837 Karen Jensdatter (se **Đ.** I. 2.), f. <sup>24</sup>/<sub>6</sub> 1813, † <sup>14</sup>/<sub>1</sub> 1895. 6 Børn.

**A. Anne Thomsen**, f. <sup>7</sup>/<sub>1</sub> 1838, † <sup>13</sup>/<sub>7</sub> 1914, ∞ I <sup>17</sup>/<sub>2</sub> 1858 Anthonis Nielsen, f. <sup>20</sup>/<sub>6</sub> 1829, † i Oktober 1860 paa Søen, Skibsfører. 1 Barn. ∞ II <sup>2</sup>/<sub>8</sub> 1864 Peder Sonnichsen, f. <sup>21</sup>/<sub>4</sub> 1840, † <sup>5</sup>/<sub>2</sub> 1925, Købmand. 6 Børn.

a<sup>1</sup>. **Edel Nielsen**, f. <sup>2</sup>/<sub>10</sub> 1859, † <sup>25</sup>/<sub>9</sub> 1865. (Børn af 2. Ægteskab se **Æ.** I. 2. D<sup>1</sup>. a.–f.).

---

1) Reddede i 1821 en forlist Skibsbesætning, se derom i »Fanø Ugeblad« for 16. Februar 1929.

- B. Peder Sonnich Thomsen**, f.  $29/8$  1840, † i April 1858 paa Søen.
- C. Karen Thomsen**, f.  $9/10$  1843, †  $8/11$  1891, ∞  $4/12$  1872 Mads Larsen, f.  $22/7$  1842, †  $18/9$  1904, Gaardejer, Sognefoged og Lægdsmand. 1 Barn.
- a. **Mette Larsen**, f.  $13/8$  1873, †  $15/8$  1898, ∞  $16/6$  1896, Jørgen Nielsen (se **Æ. II. 1. D. a.**), f.  $9/8$  1873 i Darum, †  $7/1$  1922 i Sønderager ved Holsted, begr. i Brøndum, Gaardejer i Sønderho, senere i Andrup ved Esbjerg. 1 Barn.
1. **Kristian Jeppe Nielsen**, f.  $12/7$  1897 i Sønderho, Gaardejer i Tjæreborg, ∞  $19/3$  1920 Alma Pedersen, f.  $18/10$  1900.
- D. Jens Frederiksen Thomsen**, f.  $25/3$  1846 i Sønderho, † i Oktober 1860 paa Søen.
- E. Nis Peder Thomsen**, f.  $22/5$  1849, †  $27/12$  1867 paa Søen paa Rejse fra Vestindien til Liverpool.
- F. Anne Cathrine Thomsen**, f.  $26/11$  1851 i Sønderho, †  $15/1$  1932, ∞  $16/2$  1876 Jens Lauritz Harreby (Broder til L. H., se **Æ. IV. 5.**), f.  $5/12$  1851, †  $24/4$  1882 paa Reden af Buenos Ayres, Styrmand. 3 Børn.
- a. **Maren Harreby**, f.  $21/9$  1877, †  $24/1$  1878.
- b. **Sonnich Thomsen Harreby**, f.  $31/3$  1879, †  $4/10$  1881.
- c. **Jens Sonnich Harreby**, f.  $19/8$  1882, Købmand i København, ∞  $12/11$  1911 Anne Marie Margrethe Nielsen, f.  $14/1$  1890. 1 Barn.
1. **Inga Sonja Harreby**, f.  $2/3$  1913.
- 2. Nis Pedersen Thomsen**, f.  $19/11$  1817 i Sønderho, †  $18/4$  1835 paa Søen (begravet i Sønderho).
- 3. Peder Thomsen**, f.  $10/3$  1820, †  $18/4$  1835 paa Søen.
- 4. Niels Pedersen Thomsen**, f.  $1/5$  1822, †  $5/7$  1845.

**5. Karen Pedersdatter**, f.  $^{24}/_{10}$  1823, †  $^{18}/_{6}$  1860,  $\infty$   $^{16}/_{2}$  1847 Mikkel Jensen Fischer, f.  $^{13}/_{12}$  1822, †  $^{12}/_{12}$  1864, Skibsfører. 6 Børn.

**A. Karen Mikkelsen**, f.  $^{17}/_{9}$  1847, †  $^{25}/_{4}$  1922,  $\infty$   $^{20}/_{8}$  1876 Jes Jensen Thomsen (se **☉**. I. 3.), f.  $^{8}/_{2}$  1841, †  $^{9}/_{4}$  1927, Skomagermester.

**B. Søren Brinch Fischer<sup>1)</sup>**, f.  $^{8}/_{10}$  1849, †  $^{4}/_{6}$  1932, Styrmand, senere Fyrskibsmatros,  $\infty$   $^{10}/_{2}$  1875 Kirsten Hansen, f.  $^{26}/_{2}$  1852, †  $^{12}/_{6}$  1934. 8 Børn.

**a. Mikkel Jensen Fischer**, f.  $^{23}/_{9}$  1875, †  $^{17}/_{4}$  1937, Pedel i Esbjerg,  $\infty$   $^{7}/_{1}$  1911 i Struer Ellen Petrea Knudsen (se **☉**. IV. 2. B. d.), f.  $^{8}/_{10}$  1876 i Sønderho.

**b. Abelone Fischer**, f.  $^{26}/_{10}$  1877, †  $^{2}/_{6}$  1931 i Esbjerg,  $\infty$   $^{26}/_{10}$  1899 Jens Jacob Jensen, f.  $^{26}/_{10}$  1872 i Helsingør, †  $^{17}/_{10}$  1939, Formand hos Firmaet Hoffmann & Sønner. 11 Børn.

**1. Peder Fischer Jensen<sup>2)</sup>**, f.  $^{27}/_{6}$  1900 i Esbjerg, Fiskeeksportør,  $\infty$   $^{16}/_{6}$  1929 i Jerne Hilda Sofie Nielsen, f.  $^{3}/_{11}$  1901. 1 Barn.

1). *Poul Fischer Jensen*, f.  $^{29}/_{2}$  1932 i Esbjerg.

**2. Hans Axel Jensen**, f.  $^{19}/_{7}$  1901, Fiskeeksportør,  $\infty$   $^{4}/_{7}$  1928 Christine Frederiksen, f.  $^{16}/_{8}$  1900 i Mels paa Als. 1 Barn.

1). *Ellen Jensen*, f.  $^{15}/_{3}$  1938 i Esbjerg.

**3. Bertha Jensen**, f.  $^{21}/_{8}$  1902,  $\infty$   $^{31}/_{8}$  1931 Martin Jensen, f.  $^{28}/_{1}$  1899 i Storehedinge, Fisker i Esbjerg.

**4. Christa Sørine Jensen**, f.  $^{5}/_{3}$  1904, † 1906 i Aarhus.

1) Om sin dramatiske Stranding som Styrmand med Skonnerten »Sophie« i November 1880 fortæller han indgaaende i »Fanø Sømænd«, Side 143 ff. (med Billede af ham og Skibet).

2) Se »Dansk Handel og Industri«, IV. Bind, Side B. 23.

5. **Christian Broder Jensen**, f.  $^{31}/_6$  1906 i Aarhus, Fiskehandler i Esbjerg,  $\in$   $^{9}/_{12}$  1933 Anne Margrethe Sofie Jensen, f.  $^{6}/_4$  1906 i Holbæk. 1 Barn.
    - 1). *Ole Fischer Jensen*, f.  $^{5}/_7$  1938 i Esbjerg.
  6. **Christa Marie Jensen**, f.  $^{15}/_1$  1908 i Aarhus,  $\in$   $^{20}/_3$  1927 i Esbjerg Anders Larsen Frich, f.  $^{8}/_1$  1902 i Nysogn ved Ringkøbing, forulykket  $^{1}/_{10}$  1936 paa Havet, Fisker i Esbjerg. 3 Børn.
    - 1). *Jytte Frich*, f.  $^{20}/_7$  1927.
    - 2). *Hardy Larsen Frich*, f.  $^{14}/_3$  1931.
    - 3). *John Larsen Frich*, f.  $^{14}/_3$  1931.
  7. **Viggo Jensen**, f.  $^{26}/_{12}$  1908 i Aarhus, Fiskepakker i Esbjerg,  $\in$   $^{5}/_5$  1937 Anne Sophie Christensen, f.  $^{12}/_2$  1917 i København. 2 Børn.
    - 1). *Flemming Jensen*, f.  $^{9}/_9$  1937 i Esbjerg.
    - 2). En Dreng, f.  $^{30}/_{11}$  1938.
  8. **Olivia Sørine Jensen**, f.  $^{27}/_{12}$  1909 i Aarhus, †  $^{13}/_3$  1911.
  9. **Karl Thorvald Jensen**, f.  $^{16}/_4$  1911, Fiskehandler i Esbjerg,  $\in$   $^{12}/_9$  1933 Harriet Carola Spangsberg<sup>1)</sup>, f.  $^{1}/_5$  1912. 2 Børn.
    - 1). *Lis Jensen*, f.  $^{15}/_6$  1937.
    - 2). *Benny Jensen*, f.  $^{14}/_{11}$  1939.
  10. **Gunnar Jensen**, f.  $^{30}/_6$  1912 i Aarhus, †  $^{30}/_8$  1912.
  11. **Tove Olivie Christa Gudrun Jessy Lydia Jensen**, f.  $^{30}/_9$  1913, †  $^{26}/_{10}$  1913.
- c. **Hans Mikkelsen Fischer**, f.  $^{8}/_8$  1880 i Sønderho, †  $^{20}/_{12}$  1900.
- d. **Christian Fischer**, f.  $^{17}/_2$  1882, †  $^{30}/_{10}$  1883.
- e. **Peder Jensen Fischer** (se D.\*), f.  $^{14}/_{11}$  1888, Overfyrskibsmatros,  $\in$  I  $^{2}/_4$  1917 i København Mette Petrea Hansen, f.  $^{25}/_{11}$  1893 i Sønderho, †  $^{14}/_1$

1) Slægt i Laust Spangsberg, »Familien Spangsberg af 12. Juni 1781«, Roskilde, 1934, Side 51 og 63.

- 1919 (se **Æ.** II. 1. C. a. 2.),  $\infty$  II  $^{3/7}$  1940 i Korsør  
Sofie Agnete Hansen, f.  $^{15/4}$  1899.
- f. **Karen Fischer**, f.  $^{24/11}$  1891,  $\infty$   $^{7/6}$  1917 Jens Johannes Jensen (se **Æ.** IV. 2 D<sup>II</sup>.), f.  $^{17/3}$  1894.  
7 Børn.
- g. **Hans Thomas Fischer**, f.  $^{12/8}$  1894 i Sønderho, Slagtermester i Spangsberg ved Esbjerg,  $\infty$   $^{18/8}$  1918 i Guldager Anne Mikkeline Jensen, f.  $^{10/9}$  1896 i Sønderho (Søster til N. Th. J., se **Æ.** VI. 4<sup>I</sup> D. a. 2. og H. J. 7. F.<sup>II</sup> d.). 4 Børn.
1. **Edvin Fischer**, f.  $^{7/2}$  1919 i Nordby. Sømand.
  2. **Erik Fischer**, f.  $^{18/4}$  1920. Sømand.
  3. **Aage Fischer**, f.  $^{6/11}$  1924. Sømand.
  4. **Svend Fischer**, f.  $^{26/3}$  1926 i Spangsberg, †  $^{11/3}$  1934 s. St.
- C. Anne Fischer**, f. i Sønderho  $^{17/11}$  1850, †  $^{7/9}$  1887,  $\infty$   $^{1/7}$  1877 Jes Poulsen Jensen<sup>1)</sup> f.  $^{20/9}$  1848, Styrmand. 3 Børn.
- a. **Jens Abraham Jensen** (se D.\* og N.), f.  $^{16/9}$  1878, pens. Lods i Helsingør, Dbm.,  $\infty$   $^{7/2}$  1905 i Sønderho Karen Petrea Knudsen (se **Æ.** IV. 2<sup>I</sup> D. d.), f.  $^{21/8}$  1884. 3 Børn.
- b. **Mikkel Fischer Jensen** (se N.\* og D.\*), f.  $^{19/1}$  1882 i Sønderho, Lodsformand i Helsingør, Kong Haakons Erindringsmedalje i Guld,  $\infty$   $^{29/12}$  1907 i Nordby Karen Marie Toft, f.  $^{27/10}$  1884. 7 Børn.
1. **Mette Sorena Toft Jensen**, f.  $^{30/8}$  1908,  $\infty$   $^{8/5}$  1929 i Helsingør Helge Tovborg Jensen (Broder til M. T. J., se 2.), f.  $^{21/7}$  1899 i Klostermølle, Gudum Sogn pr. Lemvig, Forpagter af Kronborg Ladegaard. 3 Børn.
    - 1). *Helge Tovborg Jensen*, f.  $^{7/8}$  1931.
    - 2). *Ole Tovborg Jensen*, f.  $^{15/3}$  1934.
    - 3). *Ib Tovborg Jensen*, f.  $^{24/7}$  1936.

1) I Anledning af hans 90-Aars Fødselsdag Omtale med Billede af ham og 6 Børnebørnsbørn (Dreng) i »Vestkysten« for  $^{27/9}$  1938.

2. **Jes Poulsen Jensen**, f.  $^{13}/_{12}$  1909 i Helsingør, Læge ved Aarhus Kommunehospital,  $\in$   $^{2}/_{9}$  1934 i Lemvig Mette Tovborg Jensen (Søster til H. T. J., se 1.), f.  $^{6}/_{6}$  1905 i Klostermølle, Gudum Sogn ved Lemvig, Mælkekonsulent.
  3. **Rosa Margrethe Jensen**, f.  $^{17}/_{12}$  1911 i Helsingør,  $\in$   $^{16}/_{5}$  1932 i Gurre Niels Einer Brinch (se *Æ. I. 5. A. e. 2.*), f.  $^{7}/_{2}$  1906 i Sønderho. 1 Barn.
  4. **Harry Toft Jensen**, f.  $^{8}/_{6}$  1916 i Helsingør, stud. med. veterinær.
  5. **Carl Thomas Fischer Jensen**, f.  $^{15}/_{12}$  1919, Sømand.
  6. **Nina Lizzie Toft Jensen**, f.  $^{11}/_{1}$  1921, Ekspeditrice.
  7. **Kate Minnie Toft Jensen**, f.  $^{28}/_{8}$  1922, Ekspeditrice.
- c. **Hans Nielsen Jensen**, f.  $^{4}/_{5}$  1885 i Sønderho, Fyrskibsmatros,  $\in$   $^{29}/_{7}$  1909 i Nordby Thomine Bagger, f.  $^{27}/_{8}$  1887. 4 Børn.
1. **Anne Bagger Jensen**, f.  $^{13}/_{2}$  1910, †  $^{20}/_{5}$  1913 ved Ulykkestilfælde.
  2. **Charles Bagger Jensen**, f.  $^{22}/_{1}$  1913, Matros i Helsingør,  $\in$   $^{16}/_{6}$  1936 i Sønderho Henriette Karoline Andrea Jensen, f.  $^{9}/_{11}$  1914 i Marielund, Tikøb S. 2 Børn.
    - 1). *Leif Hans Valdemar Bagger Jensen*, f.  $^{25}/_{9}$  1936 i Helsingør.
    - 2). *John Flemming Bagger Jensen*, f.  $^{16}/_{4}$  1940.
  3. **Arne Bagger Jensen**, f.  $^{8}/_{6}$  1915 i Nordby, Landmand.
  4. **Hans Henrik Bagger Jensen**, f.  $^{13}/_{11}$  1918.
- D. **Peder Thomsen Fischer**, f.  $^{23}/_{10}$  1852 i Sønderho, †  $^{28}/_{6}$  1872 ved Reykjavik ved Ulykkestilfælde.
- E. **Jens Mikkelsen Fischer**, f.  $^{14}/_{9}$  1854, †  $^{24}/_{10}$  1855.
- F. **Thomasine Fischer**, f.  $^{16}/_{11}$  1856, †  $^{8}/_{7}$  1876.
- 6. Thomas Pedersen Sonnichsen**, f.  $^{21}/_{5}$  1826, †  $^{21}/_{10}$  1845 paa Søen.

**7. Peder Peter Thomsen**, f.  $8/5$  1829, †  $22/1$  1882 i København, Skibsfører, ∞ I  $14/12$  1853 Anne Mathiasdatter, f.  $14/10$  1833, †  $26/8$  1869, 4 Børn, ∞ II  $10/4$  1871 Abelone Harby, f.  $23/3$  1838, †  $15/6$  1883. 3 Børn.

**A<sup>1</sup>. Karen Thomsen**, f.  $10/3$  1854, †  $20/5$  1881, ∞  $23/6$  1874 Niels Hansen Anthonisen, f.  $2/5$  1849, †  $6/8$  1927 i Esbjerg, Skibsfører, siden Assurandør. 2 Børn.

a. **Lene Anthonisen**, f.  $30/11$  1875 i Sønderho, †  $26/1$  1912 i Esbjerg, ∞  $2/1$  1897 Laurits Holm, f.  $29/3$  1873, Gartner, nu i Amerika. 1 Barn.

1. **Karen Holm**, f.  $20/10$  1899, ∞  $16/3$  1919, Jens Peder Sørensen, f.  $3/2$  1893 i Bissinge, Stege Landsogn, Gartneriejer i Harreskov. 4 Børn.

1). *Niels Kaj Øgaard Sørensen*, f.  $11/1$  1922 i Aarhus.

2). *Inger Helene Øgaard Sørensen*, f.  $21/11$  1924 i Hornbæk.

3). *Jørgen Martin Øgaard Sørensen*, f.  $20/5$  1931.

4). *Ulla Margrethe Øgaard Sørensen*, f.  $16/2$  1935 i Frederikssund.

b. **Peder Thomsen Anthonisen**, f.  $8/2$  1879 i Sønderho, †  $2/9$  1917 i Esbjerg, Skomagermester, ∞  $12/9$  1904 Martha Marie Larsen, f.  $22/7$  1878 i Kallehave. 3 Børn.

1. **Niels Hansen, Anthonisen**, f.  $11/1$  1906 i Esbjerg, Forretningsfører i Altona, ∞  $12/9$  1930 Elsa Barutzki, f.  $24/3$  1908. 1 Barn.

1). *Niels Kay Anthonisen*, f.  $20/2$  1938, †  $21/2$  1938.

2. **Anne Helene Anthonisen**, f.  $12/10$  1907 i Esbjerg, ∞  $24/1$  1931 Axel Valdemar Friis, f.  $6/5$  1902, aut. Vands og Gasmester. 2 Børn.

1). *Arne Friis*, f.  $4/9$  1931.

2). *Inge Birgit Friis*, f.  $5/8$  1936.



3. **Karen Christe Anthonisen**, f.  $9/12$  1909,  $\infty$   $27/7$  1935, Jens Arnold Sørensen, f.  $6/2$  1908 i Gesing, Møllemeester i Maribo.
- c. **Anna Anthonisen**, f.  $27/3$  1881 i Sønderho, †  $9/11$  1894 i Esbjerg.
- B<sup>I</sup>. Karen Thomsen**, f.  $22/9$  1858 i Sønderho, †  $21/11$  1865.
- C<sup>I</sup>. Mathias Thomsen**, f.  $17/10$  1862, † 1885 paa Søen.
- D<sup>I</sup>. Peder Sonnich Thomsen**, f.  $5/11$  1864, †  $16/7$  1869.
- E<sup>II</sup>. Anne Cathrine Thomsen**, f.  $16/12$  1871,  $\infty$   $15/2$  1901 Niels Rosengren Janderup, f.  $8/10$  1858 i Varde, Rebslager. 1 Barn.
- a. **Christian Rosengren Janderup**, f.  $12/2$  1902, Cigarhandler i Vejle,  $\infty$   $24/8$  1927 i Kolding Agnes Jensen, f.  $19/5$  1900 i Jellinge. 1 Barn.
1. **Anna Kirstine Rosengren Janderup**, f.  $27/12$  1928 i Vejle.
- F<sup>II</sup>. Mathias Laurids Thomsen** (se N.\*), f.  $19/10$  1875 i Sønderho, fhv. Dampskibsfører,  $\infty$   $23/12$  1906 Kirstine Pedersen (se **Q**. II. 2. A. b.), f.  $20/3$  1881. 6 Børn.
- a. **Agnethe Petrea Mathilde Thomsen**, f.  $14/2$  1908,  $\infty$   $7/10$  1934 Hans Marius Hansen, f.  $8/1$  1908 (se **A**. VI. 4<sup>l</sup>. D. c. 2.), Sømand i Esbjerg.
- b. **Asta Helene Thomsen**, f.  $25/3$  1909 i Sønderho, Lærerindeeksamen,  $\infty$   $2/2$  1936 Peder Mathias Abraham Jensen, f.  $29/1$  1909 i Helsingør, se **A**. IV. 2<sup>l</sup>. D. d. 3.
- c. **Sylvia Margrethe Thomsen**, f.  $18/3$  1911 i Sønderho,  $\infty$   $10/11$  1935 Hans Hansen Pedersen, f.  $22/4$  1910, Styrmand, se **A**. IV. 3<sup>l</sup>. A. d. 3. 1 Barn.
- d. **Peder Harreby Thomsen** (se N.\*), f.  $28/4$  1913 i Sønderho, Styrmand i Jerne,  $\infty$   $12/11$  1938 Helga Jensen, f.  $18/2$  1914 i Sønderho, Søster til N. Th. J., se **A**. VI. 4<sup>l</sup>. D. a. 2. og A. M. J., se 5. B. g.).

- e. Karen Johanne Thomsen, f.  $^{29}/_4$  1920.  
 f. Henning Thomsen, f.  $^{21}/_{10}$  1922, Sømand.

**G.<sup>II</sup> Abelone Nielsine Thomsen**, f.  $^{3}/_4$  1879,  $\infty$   $^{26}/_1$  1902  
 Hans Jensen (se **Æ. VI. 4<sup>I</sup>. D. a.**), f.  $^{21}/_{12}$  1876,  
 pens. Overmatros, Dbmd. 3 Børn.

**8. Anders Peter Thomsen**, f.  $^{19}/_{12}$  1831, †  $^{23}/_7$  1876  
 i København, Skibsfører i Sønderho,  $\infty$   $^{5}/_2$  1861 Maren  
 Jensen, f.  $^{16}/_6$  1838, †  $^{6}/_3$  1877. 3 Børn.

**A. Jens Nielsen Thomsen**, f.  $^{24}/_{11}$  1865, † 1880  
 ved et Ulykkestilfælde i Frankrig, Sømand.

**B. Peder Niels Thomsen**, f.  $^{11}/_7$  1869, † 1884  
 paa Søen, Sømand.

**C. Sonnich Peder Thomsen**,<sup>1)</sup> f.  $^{24}/_{11}$  1871, Maler-  
 mester, Brandinspektør, Strandfoged i 17 Aar og  
 Formand for Sønderho Lægeforening, dekoreret med  
 »Den præjssiske Kroneorden«,  $\infty$   $^{21}/_4$  1901 Hanne  
 Jensine Jensen (Søster til A. M. J. J., se **Æ. VI. 4<sup>I</sup>. D. b.**), f.  $^{2}/_{11}$  1882. 6 Børn.

a. **Aage Thomsen**, f.  $^{7}/_4$  1902, Mejerist i Valby,  $\infty$   $^{8}/_{12}$   
 1935 i København Johanne Rødtnes, f.  $^{15}/_8$   
 1910 i Brooklyn, U. S. A.

b. **Meta Thomsen**, f.  $^{1}/_{11}$  1903 i Sønderho,  $\infty$   $^{8}/_6$  1930  
 Hans Herman Louis Larsen Bros, f.  $^{30}/_9$  1900  
 i Vindblæs, Forretningsbestyrer i Haslev. 2 Børn.

1. **Karen Ingeborg Larsen Bros**, f.  $^{5}/_8$  1931 i Næstved.
2. **Henning Larsen Bros**, f.  $^{21}/_7$  1935 i Haslev.

c. **Martha Thomsen**, f.  $^{24}/_{11}$  1906 i Sønderho,  $\infty$   $^{1}/_3$   
 1936 i Nyborg Jens Valdemar Nielsen, f.  $^{2}/_{11}$   
 1903 i Nordborg, Afdelingschef i Nyborg. 2 Børn.

1. **Frederik Christian Nielsen**, f.  $^{26}/_9$  1937.
2. **Johannes Nielsen**, f.  $^{5}/_7$  1940.

1) Se »Danmarks kommunale Forvaltning«: B. 9, Side 325, (med Billede).

- d. **Anne Mathilde Thomsen**, f.  $16/3$  1910 i Sønderho,  $\infty$   $18/12$  1935 Karl Alfred Rasmussen, f.  $11/2$  1904 i Hevring ved Randers, Portier i Viborg. 2 Børn.
1. **Sonnich Rasmussen**, f.  $21/10$  1937.
  2. **Agnete Rasmussen**, f.  $29/3$  1939.
- e. **Anthonis Thomsen**, f.  $23/5$  1912 i Sønderho, Radiomontør i Aarhus.
- f. **Peder Jens Thomsen**, f.  $24/1$  1916 i Sønderho, Murer i Esbjerg.

**9. Peder Thomsen** (kaldet »lille P. Th.«), f.  $28/8$  1835 i Sønderho, †  $11/2$  1909, Skibsfører,  $\infty$   $11/2$  1863 Mette Jessen, f.  $8/7$  1838, †  $25/4$  1891. 2 Børn.

**A. Abelone Mette Thomsen**, f.  $10/2$  1864, †  $12/8$  1904,  $\infty$   $25/7$  1888 i København Jens Thomsen (Broder til H. J. T., se **Æ.** IV. 6<sup>l</sup>. A. a., og K. T., se **Æ.** VI. 4<sup>l</sup>. F. og Anetavle Brinch, L. Nr. 33.), f.  $11/9$  1862 i Sønderho, †  $14/5$  1935. Skibsfører og Strandfoged. 4 Børn.

a. **Petrea Jessine Thomsen**, f.  $10/12$  1889,  $\infty$   $13/4$  1913 i Esbjerg Valdemar Kristian Carlsen, f.  $13/4$  1882 i Holleby, Arninge Sogn ved Nakskov, †  $7/7$  1937 i Esbjerg. Sømand. 2 Børn.

1. **Abelone Metha Carlsen**, f.  $31/12$  1914.

2. **Asgar Carlsen**, f.  $30/11$  1917. Maskinarbejder.

b. **Hanna Thomasine Helene Thomsen**, f.  $28/6$  1892 i Sønderho,  $\infty$   $24/8$  1917 Otto Søren Hansen, f.  $11/12$  1888 (se **Æ.** VI. 2<sup>l</sup>. C. h.), Fyrskibsmatros. 3 Børn.

c. **Jens Axel Thomsen** (se D.\*), f.  $16/5$  1901, Fyrskibsmatros,  $\infty$   $5/6$  1929 Marie Hansine Jensen, f.  $27/10$  1902, se **Æ.** VI. 4<sup>l</sup>. D. a. 1. 4 Børn.

d. **Peder Martinius Thomsen** (se N.\*), f.  $18/9$  1903, Styrmand,  $\infty$   $1/11$  1936 Inga Agnete Pedersen, f.  $6/9$  1915, se **Æ.** IV. 3<sup>l</sup>. A. d. 5.

**B. Peder Sonnich Thomsen**, f.  $4/2$  1879, †  $16/6$  1881,

# Slægt Thomsen.

## III.

Efterkommere af

*Thomas Sonnichsen,*

f.  $7/6$  1796 i Sønderho, †  $6/10$  1842 i Aalborg, Skibsfører  
(Galeasen »De tvende Brødre«), ∞ I  $20/1$  1819

*Karen Pedersdatter Harreby,*

(Datter af Skibsfører P. N. Harreby og Sidsel Sonnichsdatter)

f.  $26/4$  1799 i Sønderho, †  $21/7$  1832. Ingen Børn.  
∞ II  $9/1$  1833

*Anne Pedersdatter Harreby*<sup>1)</sup>,

(Søster til ovennævnte), f.  $22/12$  1808, †  $1/4$  1869. 3 Børn.

- 
- 1. Sonnich Thomsen,** f.  $12/3$  1837, †  $27/10$  1914 i København, Skibsfører, Veteran fra 1864, ∞  $6/11$  1864 Hansine Müller (se **Æ. II. 1. B.**), f.  $25/7$  1839, †  $17/9$  1925 i København.
  - 2. Peder Thomsen,** f.  $27/10$  1839 i Sønderho, †  $16/7$  1857 paa Søn.
  - 3. Thomas Sonnichsen Thomsen,** f.  $3/10$  1842 i Sønderho, †  $27/12$  1905, Skibsfører, Strandfoged, ∞  $27/11$  1867 Sidsel Sonnichsen (se **Æ. IV. 3<sup>l</sup>. D.**), f.  $3/7$  1848, †  $21/9$  1914. 8 Børn.

---

1) Se Fodnote 2, Side 62.

# Slægt Thomsen.

## IV.

Efterkommere af

*Peder Sonnichsen,*

f.  $17/8$  1801 i Sønderho, †  $18/3$  1870, Skibsfører (Galeasen »Anne«), Sognefoged, Formand for Sogneforstanderskabet 1858–63 og Forretningsfører for »Sønderho Assurance og Hjælpekasse«, Dbm., ∞ I  $9/1$  1823

*Anna Thøgersdatter,*

f.  $26/6$  1799, †  $30/4$  1850, ∞ II  $10/10$  1850

*Anne Hansdatter,*

f.  $4/9$  1824, †  $4/1$  1894. 3 Børn.

---

**1<sup>ii</sup>. Sonnich Peder Sonnichsen,** f.  $21/9$  1851, †  $15/3$  1867.

**2<sup>ii</sup>. Hans Sonnichsen**<sup>1)</sup>, f.  $3/12$  1853, †  $17/8$  1930, Fyrskibsfører, Dbm., ∞ I  $23/2$  1876 Mette Jessine Nissen, f.  $25/10$  1854, †  $17/5$  1911, se Anetavle Brinch, L. Nr. 56, 3 Børn. ∞ II  $17/12$  1912 i Esbjerg Mette Dorthea Sonnichsen, f.  $5/3$  1864 i Sønderho, †  $13/10$  1936.

**A<sup>i</sup>. Karen Hansine Sonnichsen,** f.  $14/1$  1877, ∞  $21/6$  1903 Jes Peder Sonnichsen (se *Æ. I. 3. C. c.*), f.  $16/7$  1874.

---

<sup>1)</sup> Skænkede i 1928 Kirken i Sønderho Midler til Bestridelse af Udgifterne til Indlægning af elektrisk Lys, der senere er indlagt. Se iøvrigt »Fanøs Historie«, II Bind, Side 484.

**B<sup>I</sup>. Anne Petrea Sonnichsen**, f. 22/9 1886,  $\infty$  20/6 1909 Peder Poulsen Thøgersen<sup>1)</sup>, f. 14/10 1882, Broder til H. S. Th., se **Æ. I. 5. A. e. Dampskibsfører. 5 Børn.**

a. **Meta Jessine Thøgersen**, f. 9/7 1911. Sygeplejerske.

b. **Ellen Thøgersen**, f. 3/8 1913 i Sønderho,  $\infty$  2/10 1936 i Esbjerg Hans Carl Berg (se N.), f. 7/4 1911 i Sønderho, Styrmand i Esbjerg. 2 Børn.

1. **Karen Berg**, f. 3/3 1937.

2. **Grethe Berg**, f. 23/10 1939.

c. **Niels Hansen Thøgersen**, f. 3/2 1918 i Sønderho, Maskinist i Esbjerg.

d. **Harriet Sonnichsen Thøgersen**, f. 27/12 1920 i Sønderho.

e. **Hans Sonnichsen Thøgersen**, f. 25/1 1923.

**C<sup>I</sup>. Sørine Sonnicha Sonnichsen**<sup>2)</sup> f. 11/2 1897, Lærerinde,  $\infty$  17/7 1936 i Ødum Peter Martin Kristensen<sup>3)</sup>, f. 8/6 1893 i Ørritslev ved Horsens, Lærer i Grundfør ved Aarhus.

**3<sup>II</sup>. Anne Sonnichsen**, f. 20/8 1855 i Sønderho, † 4/1 1917,  $\infty$  21/3 1888 Jes Pedersen, f. 17/9 1848, † 17/4 1893, Skibsfører.

1) Paa Reserveløjtnantskolen 1907–08. Var 1. Styrmand i S/S »Flynderborg« af København, da det blev torpederet i Nordsøen 21. Oktober 1917, og Fører af S/S »Uranienborg«, da det blev minesprængt i Kattegat 20. November 1918. Se »Søforklaringer«, Side 586 og 764 og N.\*

2) Se »Dansk Skolestat«, 1934, III Bind, Side 121 (med Billede).

3) Se »Dansk Skolestat«, 1934, III Bind, Side 459.

## Anetavler til Slægten Kromann.

### I.

- Jes Jenssøn**<sup>1)</sup>, f. ca. 1547, † ca. 1605, Landfoged i Sønderho, ∞ 1574 Karen Jeskone, f. 1553, † <sup>24</sup>/<sub>3</sub> 1619. Søn: 1.
- Hans Jessen**, f. ca. 1575, † , ∞ ca. 1600. Søn: 2.
- Jes Hansen**, f. ca. 1601, † ca. 1625, ∞ . Fisker. Søn: 3.
- Hans Jessen**, f. ca. 1626, † ca. 1710, ∞ Anne Nielsdatter. 4.  
I mange Aar Styrmand i hollandsk-ostindisk Koffardifart, senere Fisker og Baadskipper i Sønderho. Søn:
- Niels Hansen**<sup>2)</sup>, f. ca. 1648, † <sup>3</sup>/<sub>2</sub> 1727, Kromand og Strandfoged i Sønderho, ∞ <sup>22</sup>/<sub>10</sub> 1671 Sidsel Matzdatter, † 1725, 80<sup>1</sup>/<sub>2</sub> Aar gl. Søn: 5.
- Jes Nielsen Kromann**, f. <sup>8</sup>/<sub>3</sub> 1689, † <sup>4</sup>/<sub>9</sub> 1762. Skibsfører og Strandfoged, ∞ <sup>6</sup>/<sub>1</sub> 1716 Anne Thomsdatter. Søn: 6.
- Niels Jessen Kromann**, døbt <sup>1</sup>/<sub>7</sub> 1722, † <sup>9</sup>/<sub>3</sub> 1770, Fisker og Baadskipper, ∞ 1745 Mette Sonnichsdatter, døbt <sup>11</sup>/<sub>10</sub> 1722, Datter af Sonnich Jensen Møller og Karen Thomasdatter, se Hovedtavle. Søn: 7.
- Jes Nielsen Kromann**, døbt <sup>14</sup>/<sub>10</sub> 1756, † <sup>20</sup>/<sub>5</sub> 1828. Se Side 173. 8.

1) Se »Fanøs Historie«, 2. Bind, Side 487.

2) En yngre Broder Niels Hansen, yngre, ∞ Use Hansdatter, † i Ribe 7/1 1749, havde en Datter Karen Nielsdatter, † 1796 i Ribe, ∞ Thomas Jensen Larsen, † <sup>13</sup>/<sub>2</sub> 1732 i Ribe. Fra sidstnævnte Ægtepar nedstammer Slægten Gantzel i Ribe. Haandskreven Stamtavle findes hos Fabrikant N. M. Kromann, Esbjerg.

## II.

- Hans Hansen**, f. ca. 1649, begravet  $^{23}/_3$  1719, Fisker i Sønderho,  $\in$  1675 Maren Ibsdatter af Tjæreborg. Søn: 1.
- Hans Hansen Ibsen**, døbt  $^4/_11$  1677 i Sønderho, †  $^{19}/_5$  1749, Fisker,  $\in$  Anne , f. 1671, begravet  $^{20}/_4$  1744 Søn: 2.
- Hans Hansen Ibsen**, f. , begravet  $^{28}/_{12}$  1790, Fisker,  $\in$   $^3/_3$  1749 Mette Hansdatter, f. 1719, begravet  $^{17}/_{11}$  1749. Søn: 3.
- Hans Hansen Ibsen** med Tilnavn Munch, døbt  $^{14}/_{11}$  1749, omkom paa Havet  $^2/_11$  1802,  $\in$   $^{10}/_{11}$  1775 Kirsten Jepsdatter, døbt  $^{18}/_1$  1750, †  $^{18}/_7$  1810. Datter: 4.
- Abelone Hansdatter Munch, yngre**, f. 1784, †  $^{12}/_{12}$  1831,  $\in$   $^8/_1$  1806 Hans Peder Jensen<sup>1)</sup>, (Søn af Skibsfører Peder Jensen Knudsen, se »Fanøs Historie«, 2. B. Side 55). Datter: 5.
- Abelone Hansdatter**, f.  $^{27}/_{10}$  1809, †  $^3/_7$  1889,  $\in$   $^1/_3$  1837 Mads Nielsen Kromann, se Side 175, 2. A<sup>1</sup>. 6

## III.

- Anders Hansen Brink**, f. i Ballumegnen, Broder til Peder Hansen Brinch, se Anetavle Brinch, L. Nr. 1, † ca. 1724 i Varde, hvor han var Møller,  $\in$  Ingeborg Andersdatter, †  $^{12}/_4$  1756. Søn: 1.
- Jens Andersen Brink**, døbt  $^{13}/_3$  1716, †  $^{15}/_1$  1790 i Ho Møller s. St.,  $\in$  Anne Jensdatter af Orten, begravet  $^3/_6$  1784. Datter: 2.
- Ingeborg Marie Brink**, døbt.  $^{22}/_1$  1740 i Varde, begravet  $^{28}/_6$  1778 i ,  $\in$   $^{24}/_1$  1760 i Ho Søren Nielsen Gravensen af Nørballø, Skibsfører. Datter: 3.
- Anne Cathrine Sørensdatter**, døbt  $^4/_7$  1762, †  $^{15}/_9$  1815 i Sønderho,  $\in$   $^4/_1$  1788 i Ho Jes Nielsen Kromann af Sønderho, døbt  $^{14}/_{10}$  1756, †  $^{20}/_5$  1828, se Side 173. 4.

1) Se »Fanøs Historie«, 3. Bind, Side 134, 180 og 185.



# Slægt Kromann.

Efterkommere af

## *Jes Nielsen Kromann,*

døbt  $^{14}/_{10}$  1756 i Sønderho, †  $^{20}/_{5}$  1828, se Anetavle I, Side 171, L. Nr. 8 og Anetavle III, Side 172, L. Nr. 4. Skibsfører (Smak »De Fru Anne«), Kommandør ved Kystmilitsens mellemste Batteri i Sønderho i Krigsaarene 1807–14. Se ogsaa om ham i »Fanøs Historie«, 1. B., Side 403, ∞ I  $^{16}/_{3}$  1784

## *Anna Nielsdatter,*

døbt  $^{12}/_{12}$  1762 i Oksby Sogn, †  $^{18}/_{3}$  1786 i Sønderho, (1 Barn, død som lille). ∞ II  $^{4}/_{1}$  1788 i Ho

## *Anne Cathrine Sørensdatter,*

(Datter af Skibsfører Søren Nielsen Graversen<sup>1)</sup> og Ingeborg Marie Brink af Nørballe, Ho Sogn, se Anetavle III, Side 172, L. Nr. 4.), døbt  $^{4}/_{7}$  1762, †  $^{5}/_{9}$  1815 i Sønderho. Jordemoder i 20 Aar ved 500 Børns Fødsel<sup>2)</sup>.

8 Børn, deraf 4 døde som smaa.

- 
- 1. Søren Jessen Kromann,** døbt  $^{21}/_{11}$  1790 i Ho, †  $^{17}/_{10}$  1850 paa sit Fartøj i Flensborg, Skibsfører i Sønderho, ∞  $^{15}/_{5}$  1825 Anne Nielsdatter (Enke, Datter af Skibsfører, senere Skoleholder og Kirkesanger Niels Peder Jessen<sup>3)</sup>), f. ca. 1793, †  $^{18}/_{5}$  1872. 5 Børn, deraf døde 4 som smaa.

---

1) En Søn af S. N. G., Niels Sørensen Brinck, er †  $^{14}/_{4}$  1829 i Nordby, hvor han var gift 2 Gange. Fra ham nedstammer den derværende Slægt Brinck. — En Datter, Rebekka Sørensdatter, †  $^{1}/_{2}$  1865, 96 Aar gl., var gift med Smed Abraham Lorentzen i Nordby og Stammer til Slægten Abrahamsen dersteds.

2) Se »Fanøs Historie«, I Bind, Side 396.

3) Se »Fanøs Historie«, I Bind, Side 529.

**A. Jes Sørensen Kromann**, f.  $^{20/9}$  1833, †  $^{11/12}$  1880 (forulykket i Vesterhavet med Skonnert »Sophie«, se derom i »Fanø Sømænd«, med Billede af Skibet, Side 143 ff.) Skibsfører i Sønderho,  $\in$   $^{3/2}$  1858 Anne Margrethe Christiansen<sup>1)</sup>, f.  $^{24/7}$  1836, †  $^{13/3}$  1877. 5 Børn.

a. **Niels Sonnichsen Kromann**, f.  $^{27/8}$  1860, †  $^{2/7}$  1904 (forulykket i Vesterhavet med en Fiskekutter, se »Esbjerg Avis«  $^{4/7}$  1904) Skibsfører,  $\in$   $^{11/2}$  1886 Mette Ibsen<sup>2)</sup>, (Datter af Skibsfører Thomas Hansen Ibsen, se Anetavle Brinch, L. Nr. 54). 10 Børn.

1. **Anne Margrethe Kromann**, f.  $^{9/6}$  1886, † s. D.

2. **Maren Kromann**, f.  $^{9/6}$  1886, † s. D.

3. **Margrethe Kromann**, f.  $^{24/11}$  1887. Husbestyrerinde.

4. **Jes Sørensen Kromann** (se M.\*), f.  $^{31/12}$  1889, Maskinmester i Esbjerg,  $\in$   $^{23/3}$  1921 Agnes Kromann (se **Æ.** IV. 1<sup>l</sup>. C. c. 1.), f.  $^{30/3}$  1896. 2 Børn.

5. **Maren Kromann**, f.  $^{15/6}$  1891 i Sønderho, †  $^{14/8}$  1904.

6. **Thomas Ibsen Kromann**, f.  $^{9/6}$  1895, forulykket paa Søen  $^{4/11}$  1909. Sømand.

7. **Anfred Kromann**, f.  $^{3/2}$  1897, forulykket  $^{21/7}$  1930 i New York, U. S. A.; Urnen begravet paa Sønderho gl. Kirkegaard  $^{24/8}$  s. A. Dampskibsfører i Amerika.

8. **Axel Niels Ibsen Kromann**, f.  $^{12/1}$  1899 i Sønderho, Litograf i København,  $\in$   $^{1/10}$  1922 i Nazareth-Kirken Alberta Adamsen, f.  $^{13/3}$  1898 i Dragstrup, Nordsjælland. 2 Børn.

1). *Lizzie Kromann*, f.  $^{6/1}$  1923 i København  
Telefonlev.

2). *Elin Sonja Kromann*, f.  $^{7/8}$  1925.

1) Datter af Skibsfører Mads Christiansen, Sønderho og Anne Mathias-datter af Nordby, se »Fanø Ugeblad« 22. Oktober 1938: Af Slægten Svarrers Historie, 2. Maren Nielsdatter ældre.

2) Haandskreven Slægtstavle over Slægten Ibsen fra 1649–1924 hos Fabrikant N. M. Kromann, Esbjerg.

9. **Harald Kromann**, f.  $12/2$  1902 i Sønderho, Sømand i San Francisco.
10. **Niels Sonnichsen Kromann**, f.  $16/6$  1904 i Sønderho, Kommunalærer i København,  $\in$   $9/6$  1934 Else Julie Andersen, f.  $24/3$  1907. 1 Barn.  
1). *Sonnich Anfred Kromann*, f.  $8/2$  1938.
- b. **Søren Kromann**, f.  $20/1$  1863, †  $29/4$  1864.
- c. **Søren Kromann**<sup>1)</sup>, f.  $30/9$  1865, †  $4/6$  1918 i Ribe, Bankdirektør,  $\in$   $2/6$  1895 i Sønderho Anne Lene Sonnichsen (Datter af Købmd. P. Sonnichsen), f.  $13/12$  1869, se **Æ. I. D<sup>1</sup>**. c.
- d. **Anne Nielsine Kromann**, f.  $29/6$  1868,  $\in$   $26/7$  1891 Jens Søren Ibsen (se **Ø. III. 3. A.**), f.  $19/2$  1861, †  $30/10$  1937, Fyrskibsfører,  $10/11$  1915 Dbm.
- e. **Mads Nielsen Kromann**, f.  $19/10$  1872, Direktør i Kolding, nu bosat i Sønderho,  $\in$  I  $9/1$  1898 Karen Jensine Sonnichsen (Søster til A. L. S., se c.), f.  $4/3$  1873, †  $19/10$  1935 i Kolding, begravet i Sønderho, 6 Børn.  $\in$  II  $28/12$  1938 Cathrine Christine Sonnichsen, Søster til A. L. S., se c., og K. J. S., se ovenfor.
2. **Niels Jessen Kromann**, f.  $20/8$  1792, †  $3/10$  1872, Skibsfører,  $\in$  I  $11/10$  1811 Anne Madsdatter (Datter af Mads Anthonisen), f.  $22/12$  1792, †  $29/7$  1856. 4 Børn.  $\in$  II  $10/12$  1857 Maren Andersdatter, f. ca. 1806 i Nordby, †  $9/11$  1874.
- A<sup>1</sup>**. **Mads Nielsen Kromann**<sup>2)</sup>, f.  $10/12$  1811 i Sønderho, †  $21/7$  1881, Rorskarl ved Krydsbaaden for Listerdyb, senere Toldkrydsskipper,  $\in$   $1/3$  1837 Abelone Hansdatter (se Anetavle Kromann II, L. Nr. 6.), f.  $27/10$  1809, †  $3/7$  1889. 7 Børn, deraf døde 4 som smaa.

1) Se »Fanø Sømænd«, I Bind, Side 143 f. (med Billede),

2) Veteran fra Krigene 1848–50 og 1864; i 1864 Kaptajn Hammers betroede Mand ved Forsvaret af Vesterhavsøerne. Se »Fanøs Historie«, I Bind, Side 294 og 308f., med Billede, III Bind, Side 217 og 233.

- a. **Niels Madsen Kromann**, f.  $26/8$  1839, †  $27/3$  1896, Skibsfører, ∞ I  $5/1$  1865 i Nordby Ellen Jensen, Datter af Skbf. J. H. Borck, f.  $25/11$  1842, †  $7/9$  1874, 2 Børn. ∞ II  $5/11$  1886 i Sønderho Maren Mathiesen, f.  $5/11$  1847, †  $8/9$  1933 i Esbjerg, 1 Barn.
- 1<sup>I</sup>. **Jens Nielsen Kromann**<sup>1)</sup>, f.  $24/10$  1865 i Nordby, †  $8/4$  1936, Fotograf, Æresmedl. af Fanø Haandværker- og Industriforening, ∞ I  $17/12$  1886 Karen Clausen, Datter af Skbf. Cl. J. Clausen, f.  $18/4$  1866, †  $25/9$  1891. 3 Børn. ∞ II  $20/4$  1893 Mette Sørine Terkelsen, f.  $1/3$  1871, †  $31/7$  1894, 1 Barn. ∞ III  $8/2$  1899 Nielsine Thomsen, Datter af Skbf. Jacob Thomsen, f.  $1/2$  1875. 8 Børn.
- 1<sup>I</sup>). **Niels Svarrer Kromann**<sup>2)</sup>, f.  $24/7$  1887, Toldkontrolør i København, ∞  $16/5$  1913 i Horsens Anna Kathrine Nielsen, f.  $19/9$  1889. 3 Børn.
- 1<sup>\*</sup>). POUL KROMANN, f.  $4/7$  1915, †  $3/8$  1919.
- 2<sup>\*</sup>). KAREN KROMANN, f.  $27/1$  1922 i København.
- 3<sup>\*</sup>). ERIK KROMANN, f.  $21/11$  1923.
- 2<sup>I</sup>). **Claus Vilhelm Kromann**, f.  $4/6$  1889 i Nordby, †  $22/3$  1927 i Aalborg, begravet i København, Bankfuldmægtig i Aalborg.
- 3<sup>I</sup>). **Niels Kromann**, f.  $22/1$  1891 i Nordby, †  $10/9$  1891.
- 4<sup>II</sup>). **Karen Kromann**, f.  $21/4$  1894, †  $19/11$  1897.
- 5<sup>III</sup>). **Jacob Thomsen Kromann**, f.  $12/12$  1899, †  $2/9$  1924 paa Amtssygehuset i København, begravet i N. Nebel, Assistent i Livsforsikringsselskabet »Hafnia«, København, ∞  $25/6$  1922 i N. Nebel Mary Lorentsen, f.  $19/8$  1898 (Bopæl Esbjerg). 1 Barn.

1) Fejrede 12. April 1932 50 Aars Jubilæum som Fotograf. Se derom i »Vestkysten« 9. April 1932.

2) Se »Det danske Toldvæsen«, 1932, Side 331, med Billede.

- a). GERDA KROMANN, f. 15/4 1924 i Holte.
- 6<sup>III</sup>). Carl Johan Thomsen Kromann, f. 5/2 1902 i Nordby. Fotograf.
- 7<sup>III</sup>). Niels Emil Marius Thomsen Kromann, f. 20/10 1903, Barbermester.
- 8<sup>III</sup>). Mary Signe Thomsen Kromann, f. 16/11 1904, ∞ 4/10 1936 Peder Anker Jepsen Holst (se N.\*), f. 19/9 1885, Dampskibsfører, nu Lystbaadudlejer i Køge.
- 9<sup>III</sup>). Meta Thomsen Kromann, f. 8/11 1906 i Nordby, ∞ 25/8 1931 Hans Peter Frank Jørgensen (se N.\*), f. 19/8 1899 i Fredericia, Styrmand med Radioeksamen, ansat i S/S »Orient«, Bopæl i Nordby.
- 10<sup>III</sup>). Oscar Emil Thomsen Kromann, f. 30/6 1908, Kontorassistent i København, ∞ 18/4 1935 i Solbjerg Kirke, Frederiksberg, Jenny Jepsen, f. 20/3 1897 i Nordby. 1 Barn.
- 1\*) WILHELM MARTIN WINCKLER KROMANN, f. 7/4 1937 i København.
- 11<sup>III</sup>). Ingeborg Margrethe Thomsen Kromann, f. 10/8 1910 i Nordby, ∞ 1/4 1934 Kai Olesen, f. 30/10 1902 i Horsens, Radiotelegrafist i Statens Skoleskib »Danmark«.
- 12<sup>III</sup>). Sven Thomsen Kromann, f. 16/10 1912 i Nordby, Skibskok.
- 2<sup>I</sup>). Abalone Kromann, f. 8/3 1872, † 4/5 1929 i V. Vedsted, begravet i Nordby.
- 3<sup>II</sup>). Ellen Kromann, f. 2/2 1891 i Sønderho, ∞ 11/10 1931 i Esbjerg Harald Peter Marius Petersen, f. 16/5 1888 i København, Kurvemager i Esbjerg.
- b. Hans Madsen Kromann, f. 16/10 1841 i Sønderho, † ca. 1858 i Hamborg ved et Ulykkestilfælde.

- c. **Sonnich Madsen Kromann**, f.  $\frac{8}{10}$  1844 i Sønderho, †  $\frac{22}{8}$  1913, Købmand, Farvefabrikant og Skibsreder, ∞ I  $\frac{20}{1}$  1869 Anne Nielsdatter (se **Æ. VI. 7<sup>II</sup>**), f.  $\frac{9}{11}$  1833, †  $\frac{22}{5}$  1898. 4 Børn. ∞ II  $\frac{1}{7}$  1900 Anne Sørensen (Datter af S. N. Th., se **Æ. IV. 10<sup>II</sup>. A.**), f.  $\frac{7}{10}$  1855.
- 1<sup>I</sup>. **Niels Møller Kroman<sup>1</sup>**), f.  $\frac{4}{4}$  1870, Forfatter, Sæbefabrikant i Esbjerg, Æresmedlem af Fanøforeningerne i Esbjerg og København og Æresborger i Sønderho, ∞  $\frac{10}{5}$  1895 Jensine Petrea Jessen (se **Æ. IV. 1<sup>I</sup>. C. c.**), f.  $\frac{12}{11}$  1871, †  $\frac{16}{9}$  1936 i Esbjerg. 4 Børn.
- 2<sup>I</sup>. **Mads Hansen Kromann**, f.  $\frac{27}{11}$  1871 i Sønderho, Købmand i Vejle, senere Ejendomshandler i Hollywood, ∞  $\frac{9}{9}$  1891 i Brooklyn Caroline Marie Jørgensen af Flintinge paa Lolland (Søster til Jørgen J., se 4<sup>I</sup>), f.  $\frac{22}{4}$  1868 i Dreslette, Fyn. 5 Børn, se **Æ. VI. 7<sup>II</sup>. B<sup>II</sup>**.
- 3<sup>I</sup>. **Abelone Cathrine Kromann**, f.  $\frac{7}{5}$  1875 i Sønderho, †  $\frac{12}{8}$  1939, ∞  $\frac{3}{5}$  1899 Peder Søren Thøgersen<sup>2</sup>) (S. a. S. N. Th., se **Æ. IV. 10<sup>II</sup>. H.**), f.  $\frac{7}{2}$  1875, Farvefabrikant, Elektricitetsværksejer. 3 Børn, se **Æ. IV. 10<sup>II</sup>. H.**
- 4<sup>I</sup>. **Marie Nielsine Kromann**, f.  $\frac{19}{2}$  1877, ∞  $\frac{6}{10}$  1897 Jørgen Jørgensen (Broder til Caroline M. J., se 2<sup>I</sup>), f.  $\frac{15}{5}$  1866 i Dreslette S., †  $\frac{4}{3}$  1910 i Stenderup ved Holsted, Gaardejer, 6 Børn, se **Æ. VI. 7<sup>II</sup>. D<sup>II</sup>**.
- B<sup>I</sup>. Jes Nielsen Kromann**, f.  $\frac{24}{9}$  1815 i Sønderho, †  $\frac{10}{5}$  1890, Styrmand, ∞  $\frac{27}{7}$  1851 Mette Callesdatter f.  $\frac{26}{4}$  1827, †  $\frac{13}{2}$  1913. Søster til C. C. K., se **Æ. II. 1. 4 Børn.**
- a. **Niels Jessen Kromann**, f.  $\frac{10}{11}$  1851, forulykket paa Søen i November 1876, ∞  $\frac{21}{7}$  1875 i Randers Maren Fischer, f.  $\frac{18}{12}$  1852 i Sønderho. 1 Barn.

1) Se Fodnote Side 57.

2) Se Fodnote Side 101.

1. **Jes Nielsen Kromann**, f.  $1/11$  1875, Havnemester i Frederikshavn, nu pens. med Bopæl i Sønderho, Halvbroder til C. N., se **D. II. 2. G. b.**  $\infty$   $8/1$  1899 Nielsine Pedersen (se **A. IV. 3<sup>1</sup>** A. e.), f.  $1/11$  1877.
- b. **Christian Callesen Kromann**, f.  $1/7$  1855, forulykket  $30/3$  1874 paa Rejse fra Odense til Windau, Sømand.
- c. **Marie Kromann**, f.  $9/12$  1861 i Sønderho, †  $24/3$  1875.
- d. **Anne Marie Kromann**, f.  $2/12$  1866, †  $19/12$  1938,  $\infty$   $2/12$  1900 Andreas Hansen, f.  $4/11$  1869 i Sønder Omme, †  $15/8$  1925 i Sønderho, Avlsbruger. 1 Barn.
  1. **Jes Nielsen Kristian Kromann Hansen**, f.  $13/11$  1902, Avlsbruger,  $\infty$   $25/3$  1937 Karen Iversen, f.  $30/3$  1910. 2 Børn.
    - 1). *Andreas Kromann Hansen*, f.  $28/1$  1938.
    - 2). *Ane Cecilie Kromann Hansen*, f.  $28/9$  1939.
- C<sup>1</sup>. Anthonis Nielsen Kromann<sup>1)</sup>**, f.  $17/9$  1825, †  $2/9$  1910, Skibsfører, Veteran fra Krigen 1848–50 og Invalid fra Slaget i Egernfjord  $8/4$  1849,  $\infty$   $29/1$  1851 i Sønderho Maren Hansdatter, f.  $11/8$  1815, (Søster til K. H., se **D. II. 2.**), †  $28/9$  1898. 3 Børn.
  - a. **Niels Jessen Kromann**, f.  $2/6$  1851, †  $9/10$  1931, pens. Fyrskibsfører,  $1/5$  1903 Dbm.,  $\infty$   $20/1$  1875 Maren Ibsen (se **A. VI. 4<sup>1</sup>** A, Halvsøster til Jens S. I., se **D. III. 3. A.**), f.  $25/9$  1851, †  $2/12$  1932 i Karlsgaarde, begravet i Sønderho. 5 Børn.
    1. **Ellen Jensine Kromann**, f.  $9/6$  1883,  $\infty$   $14/7$  1904 i Esbjerg Thomas Hansen Ibsen, se Anetavle Brinch, L. Nr. 51, f.  $19/10$  1877 i Sønderho, †  $13/4$  1931 i København, Dampskibsfører, siden Forhyringsagent. 5 Børn.

1) Se om en af ham foretagen Rejse i 1862 i »Fanø Ugeblad« 21. Jan. 1939.

- 1). *Niels Magnus Kromann Ibsen*, f. <sup>29</sup>/<sub>4</sub> 1905 i Korsør, Styrmand i København,  $\infty$  <sup>26</sup>/<sub>1</sub> 1928 i Frederikshavn Gunhild Larsen, f. <sup>30</sup>/<sub>3</sub> 1908 i Odense. 3 Børn.
    - 1\*). IB GUNNER KROMANN IBSEN, f. <sup>13</sup>/<sub>12</sub> 1928 i København.
    - 2\*). OLE KROMANN IBSEN, f. <sup>2</sup>/<sub>8</sub> 1933.
    - 3\*). LISE ELLEN KROMANN IBSEN, f. <sup>24</sup>/<sub>5</sub> 1938.
  - 2). *Søren Arnold Ibsen* (se N.\*), f. <sup>10</sup>/<sub>5</sub> 1908 i København, Styrmand,  $\infty$  <sup>20</sup>/<sub>1</sub> 1935 Valborg Christensen, f. <sup>31</sup>/<sub>10</sub> 19 i Kerteminde. 1 Barn.
    - 1\*). POUL KROMANN IBSEN, f. <sup>13</sup>/<sub>7</sub> 1936 i København.
  - 3). *Emmy Ibsen*, f. <sup>28</sup>/<sub>8</sub> 1909 i Lemvig,  $\infty$  <sup>5</sup>/<sub>9</sub> 1934 i Odense Peder Magnus Hylche (se M.\*), f. <sup>10</sup>/<sub>1</sub> 1908 i Esbjerg, (se *Æ.* IV. 3<sup>l</sup>. D. f. 2.), Maskinmester.
  - 4). *Knud Ibsen* (se N.\*), f. <sup>28</sup>/<sub>8</sub> 1909 i Lemvig, Styrmand i Valby,  $\infty$  <sup>24</sup>/<sub>2</sub> 1932 i Aalborg Karla Møller, f. <sup>17</sup>/<sub>3</sub> 1913. 2 Børn.
    - 1\*). THOMAS IBSEN, f. <sup>14</sup>/<sub>7</sub> 1933 i København.
    - 2\*). PEDER IBSEN, f. <sup>1</sup>/<sub>7</sub> 1937.
  - 5). *Anne Ibsen*, f. <sup>28</sup>/<sub>12</sub> 1914, Sygeplejerske paa Holbæk Amts Sygehus.
2. *Maren Kromann*, f. <sup>16</sup>/<sub>7</sub> 1885 i Sønderho,  $\infty$  <sup>10</sup>/<sub>9</sub> 1911 i Sundby Christian Mechlenburg<sup>1)</sup> (se M.\*), f. <sup>22</sup>/<sub>12</sub> 1884 i Nordby, Maskinmester i Holbæk. 3 Børn.
    - 1). *Karen Margrethe Marstrand Mechlenburg*, f. <sup>19</sup>/<sub>3</sub> 1914, Oversætter ved »Berlingske Tidende«.

1) Hans Farfader er Søn af en Præst paa Amrum. — Se Præsteslægten Mechlenburg i »Vibergs Præstehistorie« under Amrum.



- 2). *Lorentz Frederik Marstrand Mechlenburg*, f.  $\frac{3}{1}$  1922, Sømand.
- 3). *Edith Marstrand Mechlenburg*, f.  $\frac{30}{4}$  1923.
3. **Abelone Mikkeline Kromann**, f.  $\frac{7}{6}$  1887 i Sønderho,  $\infty$   $\frac{4}{6}$  1911 i Brønshøj Johan Conrad Kolster, (se M.\*), f.  $\frac{26}{2}$  1885 i Nordby, †  $\frac{19}{3}$  1936 i Esbjerg, Maskinmester ved Elektricitetsværket. 2 Børn.
  - 1). *Gerda Kromann Kolster*, f.  $\frac{19}{6}$  1912 i København,  $\infty$   $\frac{7}{2}$  1939 Vang Charles Nielsen, f.  $\frac{5}{1}$  1912 i Esbjerg. Barbermester.
  - 2). *Egon Kromann Kolster* (se N.\*), f.  $\frac{2}{8}$  1913 i København, Styrmand i Esbjerg,  $\infty$   $\frac{24}{8}$  1937 Gurli Broch, f.  $\frac{22}{8}$  1916. 1 Barn.
    - 1\*). JOHN KOLSTER, f.  $\frac{2}{2}$  1938.
4. **Anthonis Nielsen Kromann** (se N. og F.), f.  $\frac{27}{4}$  1889 i Sønderho, Fyrskibsfører i København,  $\infty$   $\frac{25}{11}$  1917 i Sundby Karla Schou, f.  $\frac{22}{6}$  1894 i København. 2 Børn.
  - 1). *Ninna Jessen Kromann*, f.  $\frac{18}{11}$  1922.
  - 2). *Magda Schou Kromann*, f.  $\frac{10}{4}$  1931.
5. **Mikkeline Kromann**, f.  $\frac{11}{12}$  1892 i Sønderho,  $\infty$  I  $\frac{21}{2}$  1914 i Sundby Niels Harry Eriksen, f.  $\frac{16}{12}$  1891 i \_\_\_\_\_,  $\infty$  II  $\frac{19}{12}$  1921 i Garnisonkirken Kristian Funck Rasmussen, f.  $\frac{19}{11}$  1889 i Randers, Vagtmester paa Dronning Louises Børnehospital, København. 3 Børn.
  - 1<sup>I</sup>). *Else Kromann Eriksen*, f.  $\frac{4}{6}$  1914 i Sundby,  $\infty$   $\frac{14}{5}$  1937 i Esajes Kirke Karl Kristian Olsen, f.  $\frac{10}{9}$  1903 i København, Kommunelærer. 1 Barn.
    - 1\*). OLE KROMANN OLSEN, f.  $\frac{14}{4}$  1940.
  - 2<sup>I</sup>). *Ove Kromann Eriksen*, f.  $\frac{22}{8}$  1916.
  - 3<sup>II</sup>). *Ib Kromann Rasmussen*, f.  $\frac{31}{8}$  1923.

b. **Anne Marie Kromann**, f.  $5/11$  1853 i Sønderho, †  $8/8$  1893.

c. **Anne Cathrine Kromann**, f.  $23/1$  1856, †  $6/8$  1926, ∞  $30/9$  1875 Poul Jørgensen, f.  $17/10$  1851, †  $5/6$  1889. Urmager. 6 Børn, se **D**. IV. 2. A.

**D<sup>I</sup>. Niels Jessen Kromann**, f.  $19/6$  1831, †  $20/12$  1831.

**3. Sonnich Jessen Kromann**, f.  $16/4$  1795. Var gift i Hamborg og havde 3 Døtre, der alle døde uden Efterkommere.

**4. Anne Jesdatter**, f.  $20/3$  1797, †  $14/6$  1876, ∞ I  $7/3$  1824, Sonnich Jessen, f. ca. 1798, forulykket paa Søen, Styrmand. 1 Barn. ∞ II  $22/3$  1840 Christian Gotlieb Westphal, f. ca. 1807 i København, †  $29/10$  1872 i Sønderho. Smedemester. 1 Barn.

**A<sup>I</sup>. Jes Sonnichsen**, f.  $13/1$  1825, †  $25/1$  1838.

**B<sup>II</sup>. Petrea Andrea Rasmine Westphal**, f.  $13/1$  1841, †  $24/1$  1849.

# Af Slægten Kromanns Historie

**G**ENNEM Sønderho's Kirkebøger, der som de næstældste i Landet gaar tilbage til 1626, fra nogle i Slægten opbevarede Fæstebreve, af forskellige Tingsvidner i Fanø Birks opbevarede Protokoller og ved Kendskabet til de af de ældre Medlemmer af Slægten benyttede Bomærker er det lykkedes at bringe Slægten Kromanns Stamtavle tilbage til Reformationens Indførelse i Danmark.

Om den i Anetavle I, Løbe Nr. 1 omtalte *Jes Jenssøn* haves følgende Oplysning, hentet fra »Pakken Skads Herreds Provstearkiv« i Landsarkivet i Viborg:

## *Efterretninger om Sønderhoe Sogn paa Fanø.*

Paa Kirkegaarden er en meget stor Liigsteen, hvorpaa staar følgende Inscription:

Her huiler udi Herren ærlig Mand Jes Jenssøn af Sønderhoe, som døde Anno 16. . . . . den . . . . . Hans Alder 60 Aar, med sin Kjære Hustrue Karen Jesskone, som saligen hensov i Herren den 24. Marti Aar 1619, hendes Alders 65 Aar. Lefvede tilsammen udi Ægteskab 32 Aar og afledte tvende Sønner Hans Jessen og Pouel Jessen.

Gud give dennem en glædelig Opstandelse. Joh. 3.—6.



Stenen findes ikke mere paa Kirkegaarden.

Om Bomærket, der findes paa Stenen, udtaler Pastor Foss, som har indberettet Stenens Tilstedeværelse: »Saadanne og mangfoldige deslige Mærker eller Figurer, som man i gamle Dage kaldte Husmærker, havde enhver Mand og brugte det altid, da de ej kunde skrive deres Navne med Bogstaver,

saasom i Skjøder, Contracter, ved Køb og Salg og paa deres Fiskeredskaber og som Signet. Man ser dem endog paa Marken aftegnede eller udgravet ved deres Jord til Skjæl eller Skilsmisse paa sine Steder. Jeg har og set disse Mærker i gamle Breve, hvor de har underskrevet dermed, og i gamle Documenter«.

Angaaende nogle af Slægten benyttede Bomærker eller Husmærker henvises til Indledningens Side VI og hosstaaende, der er benyttet af:



*Hans Jessen*

Løbe Nr. 2, Anetavle I



*Jes Hansen*

Løbe Nr. 3, Anetavle I



*Hans Jessen*

Løbe Nr. 4, Anetavle I

Ligheden tilkendegiver Familieskabet mellem Brugerne.

Om Hans Jessen hedder det i Riberhus Lensregnskaber for 1599 over Sandtoldsydelsen (d. e. Fiskebaadenes Afgift til Kronen): »Hans Jessen paa Sønderho fører sit eget Skib og udtolder fuld Told, nemlig 5 Qvarter Hvidling, 4 Tørfisk og 4 Snese Sund og Mave (d. e. Fiskeblærer og Lever)«. Og i Regnskaberne for Aarene 1593—1607 anføres han at være fri for at give Landgilde, »for han er Delefoged og Strandfoged«.

*Niels Hansen*, Kroermand, (L. Nr. 5 Anetavle I) findes omtalt i Ekstraskatten for 1678 at eje 1 Ko, 1 Ungkreatur, 1 Hest, 1 Plag og 3 Faar og skal i Skat betale 1 Rdl. 4 Mk.

Han holdt Herberge, hvor de Rejsende kunde tage ind og bo under deres Ophold i Sønderho, og han havde Udsalg af Drikkevarer, deraf kommer Tilnavnet *Kroermand*, som siden blev Efterkommernes Slægtsnavn, stavet paa forskellig Vis indtil de sidste Generationer, der skriver *Kromann*.

I 1685 kommer der en privilegeret Kro i Sønderho, og Niels Hansen maa da afholde sig fra at drive Herberg, hvilket han dog ikke helt gør, da det fremgaar af Tingbogen, at han tiltales jævnlige for at beværte Fremmede, men i et Tingsvidne af 21. Marts 1720 fastslaaes »at han nu hverken holder Kro eller Drikkevarer tilfals«.

Niels Hansen dør i 1727, og i 1729 »fæster *Jes Nielsen Kromann*, (Sønnen, Løbe Nr. 6) »den Væring, som hans Fader Niels Hansen i Fæste havde og fradøde«. Han skal betale 2 Rdl. i Fæstepenge til Riberhus Ladegaard.

Nævnte *Jes Nielsen Kromanns Sønneson, Jes Nielsen Kromann*, Løbe Nr. 8, er den første af Slægten, der bliver Skibsfører. Til Køb af Skib faar han Hjælp af Købmand i Ringkøbing, *Jens Vedersø*, der tager Part i Skibet mod at erholde et aarligt Udbytte af 10 pro Cent, i hvilken Anledning J. N. K. udsteder følgende

#### BODMERIBREV.

Kendes jeg underskrevne *Jes Nielsen Kromann* af Sønderho og hermed vitterliggør, at jeg har annammet og oppebaaret af Sr. *Jens Vedersø* boende i Ringkøbing paa Bodmeri udi det mig tilkøbte Smakskib »De Jomfru Anne« kaldet, drægtig efter Maalebrev 18 Læster, i rede Penge 99 Rigsdaler Kurant, af hvilken Kapital jeg lover for mig og mine Arvinger til førstkommende 13. Januar 1785 rigtig at betale et Aars da forfaldne Renter med 10 pro Cent at regne, og skulde jeg kunne faa bemeldte min Kreditors Minde til at indbemeldte Kapital hos mig længere udi Skibet maatte blive staaende, og jeg samme til Brug behøver, skal jeg til hvert Aars 10. Januar rigtig erlægge Renter deraf, og Kapitalen efter  $\frac{1}{4}$  Aars lovlig Opsigelse at betale. Videre forsikres at Skibet imidlertid skal holde udi forsvarlig Stand og ikke ved min eller Medrederes Forsømmelse vorde beskadiget eller tilsat; thi skulde det sidste arrivere og bevisliggøres at være sket af Uagtsomhed, skal jeg og mine Arvinger være pligtige indbemeldte Kapital 99 Rigsdaler af andre mine ejende Midler promte at erstatte, og ligesom Sr. *Jens Vedersø* eller hvem denne min Forskrivning med Rette i Hænde haver paa den ene Side skal være fornøjet med de 10 pro Cent aarlig Renter uden at fordre noget Regnskab over Skibets Fortjeneste, da skal han eller hans Arvinger paa den anden Side derimod i mindste Maade ikke være pligtig at erlægge noget til Skibets Udrustning eller dets Vedligeholdelse, hvad Skade det end maatte tilslaa, naar det bliver i Behold og ej heller derudover lide nogen Afgang hverken i Kapi-

talen eller de aarlige Renters Betaling. Men Sr. Jens Vedersø eller hans Arvinger alene staar Hassard for Kapitalen 99 Rigsdaler ifald Skibet ved ulykkelig Hændelse, som Gud i Naade afvender, imidlertid maatte gaa til Grunde eller ved Anstranding vorder saa beskadiget, at det ej kan repareres, da jeg og mine Arvinger i dette Fald bliver angerløs for Kapitalen at tilsvare, og Sr. Jens Vedersø eller hans Arvinger nyder alene  $\frac{1}{12}$  Part af det som bjerges af Fartøjet og dets Tilbehør, og hvad deraf bliver indbragt.

Til Bekræftelse har jeg dette Bodmeribrev med egen Haand underskrevet og forsejlet.

Datum Ringkøbing 13. Januar 1784.

*Jes Nielsen Kromann.*

(L. S.).

Hen paa Sommeren bliver Velædle Sr. Peder Nissens Hustru, Madam *Bodil Nielsdatter* til Spøttrup i Salling, Medreder i Skibet »De Fru Anne« med  $\frac{1}{23}$  Del imod at faa  $\frac{1}{23}$  Del af Skibets rene Fortjeneste, hvorfør Jes Nielsen Kromann forpligter sig »at aflægge rede Regnskab for hver Rejse især, saaledes som jeg under Lovens Ed, om forlanges, vil være ansvarlig og bekendt« og sammen med de andre Medredere »at holde bemeldte Skib med sin Takkellage og Tilbehør i god og forsvarlig Stand udi alle Maader, men skulde det derimod bevises og godtgøres, at Skibet og dets Tilbehør ved min eller Skibsfolkenes Forsømmelse og Uagtsomhed paa nogen Maade kommer til Skade eller forulykkes, skal jeg ene være pligtig af mine andre Midler og Ejendom at betale og erstatte Madam Nissen Skibets  $\frac{1}{23}$  Dels Værdi med 66 Rigsdaler, men bliver Skibet uden vor Skyld eller Forsømmelse af Søen saa beskadiget, at det behøver Reparation og Kalfatring, betaler Madam Nissen  $\frac{1}{23}$  Del af den behøvende Bekostning, men dersom Skibet anstrander, det Gud i Naade forbyder, eller uden min eller Skibsfolks Forseelse bliver saa beskadiget, at det ej kan repareres eller bringes i sejlbar Stand, skal Madam Nissen være fornøjet med  $\frac{1}{23}$  Dels Værdi af som for Skibet og dets beholdne Tilbehør kan udbringes uden derfor af mig eller mine Arvinger at fordre mere«.

Med dette Skib »Jomfru Anne« maa han have sejlet viden omkring og, som Datids Skik var som Skipper, dreven Handel for egen Regning, thi da hans første Hustru dør i 1786. bliver Dødsfaldet bekendtgjort i »Ribe Stifts Avis«, »Berlingske Tidende« og »Altonaer Mercur« for at indkalde Kreditorer og Debitorer, og Dødsboet bliver behandlet af Stiftamtmanden.

— — —

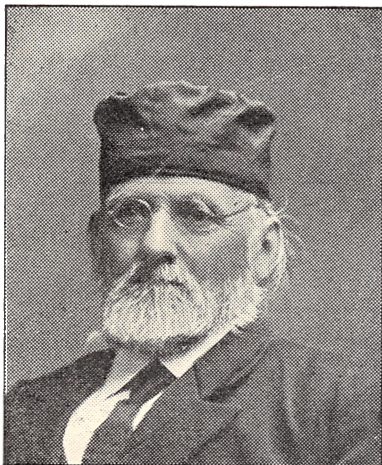

Købmand, Skibsreder og Fabrikant S. M. Kromann og Hustru  
*Anne Nielsdatter*, se *Æ. IV. Side 118.*

Forøvrigt er det uhyre lidt, vi véd om de ældre Generationer af *Slægten Kromann*. I det offentlige Liv har de ikke sat Spor; deres daglige Dont har de passet med Flid og ellers levet som Folk i Almindelighed. Ved Fodnoter paa de Sider i Bogen, hvor de paagældende omtales, er der henvist til, hvad der findes anført om Slægten i »*Fanø's Historie*« og andre Steder. Dog kan jeg ikke undlade at give en kort Skildring af min Fader Købmand, Fabrikant og Skibsreder *Sonnich Madsen Kromanns* Liv som Forretningsmand.

Som 14 Aars Dreng kom han (i 1859) som alle Datidens raske *Fanø* Drengene til Søs. Det var med en lille *Sønderhø Skonnert*, han kom til at pløje Havet, men dette Liv tiltalte ham ikke.

I 1860 gik han fra og kom i Handelslære hos Købmand H. J. Hansen i Ribe, én af de daværende største Forretninger i Ribe. Han skulde staa 5 Aar i Lære, men det sidste Aar af Læretiden fik han eftergivet paa Grund af sin Dygtighed.

Efter at være blevet udlært i Maj 1864 var han en kort Tid i Newcastle hos en Skibshandler, hvilken Stilling dog ikke tiltalte ham. Han tog derfor hjem til Sønderho og paa-begyndte en Købmandsforretning. Her fandtes i Forvejen kun en lille Handel med de nødvendige Varer i Kroen, og han mente derfor, der var Ting til Stede for en rigtig vel-assorteret Købmandshandel i Byen med sine 1000 Indbyggere. Hans Forhaabninger viste sig ogsaa at slaa til, men da han kun var 20 Aar og altsaa ikke fuldmyndig eller berettiget til at erholde Næringsbevis, maatte Handelen gaa i Faderens Navn foreløbigt; denne faar derfor Næringsbeviset udstedt. Dette lyder saaledes:

#### NÆRINGSBEVIS.

Husejer Mads Nielsen Kromann i Sønderho paa Fanø meddeles herved efter hans Begæring Næringsbevis til at drive den i Næringsloven af 29. Dec. 1857 tilladte Detailhandel paa Landet, og, da han er i Besiddelse af de lov-befalede Egenskaber, og han til mig som Politimester har erlagt den i bemeldte Lovs § 12 og 13 sammenholdt med Vedtægt for bunden Næring og Inddeling af Næringsveje i Varde Købstad foreskrevne Kendelse af 30 Rigsdaler, som tilfalder Sønderho Sogns Kommune, saa meddeles ham herved Næringsbevis paa at drive den i Næringsloven af 27. Dec. 1857 § 33, cfr. § 35, tilladte Detailhandel paa Landet, dog at han ved denne Handels Drift nøje har at rette sig efter saavel de i merbemeldte Lov, som de i den øvrige Lovgivning, navnlig ogsaa de om Brugen af justeret Maal og Vægt givne Forskrifter.

Til Bekræftelse under min Haand.  
Fanø Birk, den 23. August 1864.

V. Schönau.

Dette Næringsbevis gav ham ikke Ret til Handel med stærke Drikke, og i omtrent et Aar handlede han ikke der-



med, men saa ansøgte han — eller rettere Faderen — om kongelig Bevilling til Handel dermed, hvilket han fik under 10. April 1865 og udstedt Bevis herfor 10. Juni s. A. Dette gav ham Ret til »Brændevinshandel med Ret til at udsælge alle Slags stærke Drikke i Stort og Smaat paa Vilkaar, at det ganske forbydes ham at holde Kro eller nogen som helst Udskænkning under denne Bevillings Fortabelse og anden Straf efter Loven«.

Naar det var S. M. Kromann saa meget om at gøre at faa Bevilling paa Handel med stærke Drikke, var Grunden den, at Folk til Gilder var henvist til at købe Vine og andre Drikkevarer i Kroen, og de da ikke syntes at kunne være andet bekendt end ogsaa at købe Kolonialvarer dér.

Forøvrigt antog hans Forretning et Format langt ud over det almindelige. Han handlede med alt lige fra »Kirkevin til Huder og Skind og fra Tvebakker til Pommerske Bjælker«, som et gammelt Ord lyder. Hans Kundekreds indskrænkede sig ikke til Byens Beboere alene, nej, den strakte sig over en Længde fra Mandø til Ho i Vesterherred. Han var nemlig en stor Aftager af Landmandens Produkter ikke alene til Detailsalg i sin Butik, men ogsaa til Fanø-Skibenes Proviaivering. Han var Parthaver i de fleste af Byens Skibe, og hvor som helst de lagde an her i Landet, leverede han Proviant til dem.

Dernæst drev han en udstrakt Handel med nogle Specialartikler, hvortil han saa at sige havde Kunder i ethvert Sogn i Danmark. Naar Efteraaret indfandt sig, og Hjemmeslagtingen tog sin Begyndelse, strømmede der Ordre ind paa Krydderier fra Sognene rundt omkring i Landet lige fra Bornholm til Blaavand og fra Gedser til Skagen, ligesaa med Ordre paa Humle, som han importerede direkte fra Bayern; endvidere var en af ham opfundet Kaffeestatning en søgt Vare, hvoraf der i kaffedyre Tider daglig afsendtes indtil 100 Postpakker til trofaste Forbrugere over hele Landet.

I den Tid, da Fanø havde sin store Sejlskibsflaade, drev han en Fabrik for Skibskiks, Biskuits og Skonrokker (tørret Sigtebrødsskiver til Skibsproviaivering), og hans Fanø-Bitter var at finde i næsten hvert Hjem i Danmark og paa mange Skibe.

Mest bekendt er dog hans Farver til Hjemmefarvning. De er ikke alene bleven solgt i de fleste Forretninger i Danmark

og i særlig Grad til Island og Færøerne, men har ogsaa vunden Indpas i Norge, Sverrig og Finland. Denne Gren af hans omfattende Virksomhed fortsættes af hans Svigersøn, Fabrikant P. S. Thøgersen. En Fabrikation af Sæbe, han begyndte i November 1890, overtoges af Sønnen, Fabrikant N. M. Kromann, der siden 1895 i Esbjerg har fortsat denne Virksomhed, som altsaa i Aar kan fejre Dagen for sin 50 Aars Bestaaen. Endvidere kan anføres, at S. M. K. i nogle Aar havde Filialer i Varde og Kolding.

N. M. K.



Velstaaende Sønderho-Skippers Dragt fra omkring Aar 1800: Hvide Strømper af Uld til daglig, Silkestrømper til Fest, Træsko af Elletræ med Sølvbaand, brune Fløjlsbenklæder med Sølvknapper, gul Silkevest og sort Diplomatfrakke med Sølvknapper. Den gule Silkevest og Merskums-Piben var Tegnet paa Skipperværdigheden. Bæreren af Dragten er Fabrikant N. M. Kromann.

# Rettelser, Tilføjelser og Trykfejl.

Saafremt Lærerne maatte finde andre Fejl end nedennævnte, bedes disse velvilligst meddelt os snarest.

Side V 16 Linie f. o., læs (jfr. **Æ.** I. 2. D<sup>1</sup>).

- » 5 Fodnote 1 tilføjes: Om en af ham udført Redningsdaad se »Fanø Sømænd«, I Saml., Side 231.
- » 10 4. L. f. n. læs: (se Slægt »Kromann« 2. C<sup>1</sup> a. 1.)
- » 10 h<sup>II</sup>. 1\*: Lene Harreby udgaar.
- » 11 C. b. tilføjes: Børn 1\*–3\* og 3\* Niels Nissen, f. <sup>31</sup>/<sub>1</sub> 1849, † <sup>12</sup>/<sub>12</sub> 1903 (jfr. Side 87, F. a).
- » 13 D<sup>1</sup>. a.: læs: Søster til N. C. J.
- » 13 D<sup>1</sup>. a. 1. 1): Erik Wedege Mathiassen er Student.
- » 15 D<sup>1</sup>. b. 2. 1): Erik Andersen er f. <sup>15</sup>/<sub>11</sub> 1936.
- » 15 D<sup>1</sup>. b. 2.: 1 Barn rettes til 3, og der tilføjes: 2) Sven Andersen, f. <sup>24</sup>/<sub>7</sub> 1940. 3) Kirsten Andersen, f. <sup>24</sup>/<sub>7</sub> 1940.
- » 15 6. Linie fra neden. **Đ.** III. A. og I. S. K., se 1. A. c.; læs **Đ.** III. 3 A. og N. S. K., se 1. A. a.
- » 16 D<sup>1</sup>. c. 1. 1): Arne Kromann Bak er Student og Discipel paa Gram Apotek.
- » 16 D<sup>1</sup>. c. 4: Vagn Sonnichsen Kromann og Ellen Margrethe Petersen er <sup>15</sup>/<sub>9</sub> 1935.
- » 16 5. Linie fra neden; læs: (Broder til S. K., se c., A. N. K., se **Đ.** III. 3. A., og N. S. K., Slægt »Kromann« 1. A. a.)
- » 20 efter Mette Jeppesdatter tilføjes: se Anetavle Brinch, L. Nr. 8.
- » 21 a. 4.: Julius Engsted, <sup>20</sup>/<sub>10</sub> 1940 i Aarhus Valborg Sørensen, f. <sup>3</sup>/<sub>2</sub> 1905 i Vejen.
- » 26 C. c.: Jes Peder Sonnichsen; D\* udgaar.
- » 26 C. d.: Niels Jerne Outzen; der tilføjes: (se D\*)
- « 31 B: Mathias Jensen Mathiesen er † <sup>12</sup>/<sub>6</sub> 1940 i Nykøbing F., begravet i Sønderho.
- » 31 4.: Mette Thomasdatter (se **Æ.** I. 4.), læs: (**Æ.** III).
- » 32 A. b. 1.: Jacob Warrer Thygesen er † <sup>17</sup>/<sub>9</sub> 1940 i Nordby, begravet i Sønderho.
- » 33 d. 3.: læs: (se **Æ.** I. 2. F<sup>1</sup>. a. 2).

- Side 38 h. Anne Kirstine Øhle, (se **Ⓓ. II. 2. D. b.**), læs: (**Ⓓ. II. F. b.**)
- » 52 Mette Cathrine Frederiksen er † <sup>25/11</sup> 1940.
  - » 55 A. e. 1.: Theodor Julius Vejleborg, <sup>∞ II</sup> <sup>29/9</sup> 1940 i Jerne Martha Laurine Hansen (se **Ⓐ. VI. 4<sup>l</sup>. D. c. 1.**).
  - » 60 A. b.: Mathis Peder Knudsen er † <sup>17/9</sup> 1940 paa Sct. Lukasstiftelsen i København, begravet i Kundby.
  - » 61 d.: Marius Valdemar Thomsen, † <sup>24/9</sup> 1940.
  - » 65 D. d. 3.: Asta Helene Thomsen, læs: (se »Thomsen«, II. I. F<sup>II</sup>. b).
  - » 68 D.: Thomas Sonnichsen Thomsen, læs: (se »Thomsen« III. 3).
  - » 74 3<sup>l</sup>: Viggo Brinch er indtraadt i Irans Finansministerium som Direktør for Ministeriets Byggedepartement.
  - » 80 A. e. II. 2.: Gerda Olsen er † <sup>3/8</sup> 1940.
  - » 89 G. a. 1.: Kirsten Engel er Gartner.
  - » 90 G. a. 2.: Gertrud Engel er Sølvsmed.
  - » 89 (efter Side 97) rettes til 98.
  - » 97 Knud Holger Mørk er <sup>20/11</sup> 1940 udn. til R. af Dbg.
  - » 104 d. 3. Niels Thomas Anthonis Nielsen er forflyttet til Kolding.
  - » 105 **Ⓐ. VI. B. a.:** C. A. P. Nelsons Hustru hedder Mary E. Johnson; tilføjes: 1 Barn.  
1. Florence Anne Nelson, f. <sup>6/5</sup> 1909.
  - » 105 c. 1. En Søn, læs: Alfred Hoppensted, Chemist i Buffalo.  
c. 2. En Datter, læs Muriel Hoppensted.
  - » 105 d. Niels Nelson er † <sup>12/11</sup> 1913.
  - » 113 D. c. 1.: Martha Laurine Hansen, <sup>∞</sup> <sup>29/9</sup> 1940 i Jerne Theodor Julius Vejleborg. (Se **Ⓐ. IV. I<sup>l</sup> A. c. 1.**)
  - » 118 7<sup>II</sup>. A<sup>II</sup>. tilføjes: 4 Børn.
  - » 139 A. b.: Mathias Laurids Thomsen; læs: se »Thomsen« II. I. F<sup>II</sup>.
  - » 140 B. h.: Carl Marinus Mortensen er forulykket <sup>8/9</sup> 1939.
  - » 149 5 A.: Thomas Christian Poulsen udnævnt til Dbm. i Oktober 1940.
  - » 164 A<sup>l</sup>. læs: 3 Børn.

# REGISTER

I Registret er ikke medtaget Personerne paa Anetavlerne eller paa de øvrige Tavler og ejheller alle Personer i Slægtsregistret. Det er affattet saaledes, at enhver Person let vil kunne findes dels gennem Slægtens Familieoverhoved, der er betegnet med Fam. = Familien, eller ved Hustruens eller Moderens Navne.

	Side		Side
Aagaard, M. P. S., Fam. ....	133	Berg, Hans, Fam. ....	18
Aarre, Hans, Fam. ....	147	— Hans Carl, Fam. ....	170
— Ingeborg .....	105	— Jens Hansen, Fam. ....	149
Abro, H. H., Fam. ....	86	— Jensine .....	20
Adamsen, Alberta .....	174	— Marcus P. ....	75
— Astrid, J. ....	22	Bertelsen, Johannes P., Fam. ....	59
— Erik, Fam. ....	84	Berthelsen, Helga .....	111
Adolphsen, Jørgen, N., Fam. ....	15	Bilgrav, Knud A., Fam. ....	79
Andersen, Aksel B. ....	22	Bohns, Anna M. J. ....	113
— Anders S., Fam. ....	48	Bongard, Mamie .....	105
— Johannes C. S., Fam. ....	15	Borchersen, Dyveke K. A. A. F... ..	36
— Kristine .....	61	Bornes, Caroline F. ....	125
— Marie .....	126	Brady, Ethel .....	77
Andersson, Anna Lisa .....	87	Brandt, Frederikke og Maria .....	124
Andsager, Niels Th., Fam. ....	123	Brinch, Abelone Hansine .....	75
Ankerstjerne, Elly V. ....	97	— Anna .....	87
Anthonisen, Anne .....	106	— Anna Elisabeth S. ....	12
— Anthonis N., Fam. ....	116	— Anne († 1924) .....	70
— Jens Jessen, Fam. ....	106	— Anne (f. 1853) .....	75
— Jes Schmidt, Fam. ....	70	— Anne Jessine .....	74
— Maren .....	108	— Anthonis S., Fam. ....	25
— Mette Cathrine .....	142	— Frederik, Fam. ....	81
— Niels H. (Kapt.), Fam. ....	164	— Hakon, Fam. ....	84
— Niels H. (Læge), Fam. ....	82	— Hans P., Fam. ....	81
Appel, Henrik, Fam. ....	119	— Jes P. (Skibsf.), Fam. ....	32
Attermann, Karoline F. ....	34	— Jes P., Fam. ....	36
Bagger, Thomine .....	163	— Jes S., Fam. ....	36
Bak, Otto Ingvard C., Fam. ....	15	— Jes Schmidt, Fam. ....	72
Bangsborg, Gudrun .....	55	— Karen .....	77
Bangsted, Peter H. N., Fam. ....	89	— Lene .....	46
Bech, Niels J. F., Fam. ....	44	— Laurits P., Fam. ....	33
Beck, Marie Kristine .....	37	— Mads S., Fam. ....	37
Beckwith, Poul .....	37	— Mette Cathrine .....	89
Berg, Anne .....	140	— Niels Hansen, Fam. ....	74

	Side		Side
Brinch, Niels Madsen, Fam. ....	36	Ende, Lene .....	140
— Peder (Gaardejer), Fam. ....	32	Engel, Jørgen E. E., Fam. ....	89
— Peder (Fabrikant), Fam. ....	78	Engsted, Ernst T., Fam. ....	106
— Peder (Købmand), Fam. ....	83	— Frederik, Fam. ....	36
— Peder (Urtekræmmer), Fam. ....	89	— Niels S. A., Fam. ....	21 191
— Peder H., Fam. ....	38	Eskildsen, Ellen A. ....	98
— Peder J., (Gaardejer), Fam. ...	34	Fack, Jacob H., Fam. ....	44
— Peder Math., Fam. ....	70	Fannike, Søren H. ....	26
— Peder N. ....	25 88	Ferguson, Christina ....	92
— Peder P., Fam. ....	78	Fischer, Anne ....	162
— Søren M., Fam. ....	38 141	— Hans J., Fam. ....	124
— Søren P. (Skibsf.), Fam. ....	70	— Hans Th., Fam. ....	162
— Søren P. (Revisor), Fam. ....	74	— Jens Jensen ....	121
— Søren P. (Vejerass.), Fam. ....	76 150	— Jens P., Fam. ....	126
— Søren P. (Dampskibsf.), Fam. ....	77	— Jes Jensen ....	124
— Sørine A. ....	14	— Laura M. ....	63
— Thomas, Fam. ....	81	— Mikkel J. ....	160
Brinch-Nielsen, Jakob ....	76	— Peder Jensen, Fam. ....	44 161
— Martin, Fam. ....	75	— Søren Brinch, Fam. ....	160
Bros, H. H. L. L., Fam. ....	166	— Søren A., Fam. ....	29
Brøndberg, L. P., Fam. ....	56	— Søren H., Fam. ....	147
Børglum, Krista A. ....	60	— Thomas Brinch, Fam. ....	71
Callesen, Peter Markus, Fam. ....	23	Fishler, Lovise F. ....	60
Carlsen, Vald. Kr., Fam. ....	167	Fisker, Jørgen Joh. ....	132
Carlson, Bengta ....	104	Fleischer, Knud G. T. ....	109
Carter, V. Mc. ....	61	Franck, Aage, Fam. ....	89
Carstensen, Astrid ....	38	Frandsen, Harry, Fam. ....	89
— Jeppe, Fam. ....	49	— Mariane ....	153
Chandler, John E. ....	62	Frederiksen, Abel P., Fam. ....	119
Christensen, C. P. Norskov ....	37	— Hans, Fam. ....	53 67 104
— Ejnar, Fam. ....	38	— Hans Hansen, Fam. ....	52
— Fred. Vilh., Fam. ....	21	— Hans Jensen, Fam. ....	51 137
— Fred. E., Fam. ....	145	— Jens Hansen, Fam. ....	137
— Jens M., Fam. ....	91	— Jes Sonnich, Fam. ....	57 70
— Niels Gunnar ....	18	— Niels Andr., Fam. ....	55
— P. Math., Fam. ....	73	— Peder, Fam. ....	58
Christiansen, ældre, Jens, Fam. ...	132	Freese, Georg ....	129
— S. L. W. K., Fam. ....	153	Freund, Karl E. ....	117
Christoffersen, Svend Aage, Fam. ...	39	Frich, Anders L., Fam. ....	161
Clausen, Dora J. S. ....	76	Friis, Agnes ....	81
Coe, Margaret O. ....	118	— Axel V., Fam. ....	164
Collius, C. E. ....	98	Fäldner, Carl H., Fam. ....	147
Cory, Lily Rose ....	75	Gadeberg, Peder, Fam. ....	124
Dahl, Einar, Fam. ....	107	Gersig, Otto V., Fam. ....	78
— Mathilde ....	78	Gjøløv, Orla ....	88
— Niels J., Fam. ....	109	Grann, Anders Bøje, Fam. ....	114
Dahlgaard, Gerda ....	82	Gransøe, Otto Th., Fam. ....	93
Dam, Bodil ....	85	Gravesen, Graves C., Fam. ....	67
Damm, Harald, Fam. ....	129	Grinderslev, Petra Fr. ....	72
— Katrin ....	128	Grubbe, Marie E. ....	110
— Viktor ....	128	Gylstorff-Petersen, H. M., Fam. ...	79
Damsbo, Jørgen E., Fam. ....	120	Gørtz, Henning, Fam. ....	18
Dannow, Margrethe M. ....	28	Hafford, Pauline ....	67
Darum, Emanuel, Fam. ....	86	Haga, Salve, Fam. ....	82
Dencker, Oskar H. ....	107	Hansen, Abelone ....	37
Dervis, Harryiet ....	74	— Aksel H. ....	38
Drescher, Lizzie J. ....	85	— Anker Anton, Fam. ....	122
Dyer, Valerie A. ....	95	— Anne Marie Abeline ....	150
Dækker, Hans N., Fam. ....	148	— Anton, Fam. ....	122
Ende, Ellen ....	122	— Carl, Fam. ....	105

	Side		Side
Hansen, Christian, Fam. ....	139	Iversen, Victor, Fam. ....	77
— Christian R., Fam. ....	85	Janderup, Niels R., Fam. ....	165
— Ella Rosted ..... 17		Jansen, Georg C. O., Fam. ....	74
— Frederik L., Fam. .... 24		Jensen, Andreas, Fam. ....	72
— Hans (Styrmand), Fam. .... 113		— Anfred C., Fam. .... 113	
— Hans († 1891), Fam. .... 150		— Carl, Fam. .... 134	
— Hans († 1934), Fam. .... 47 150		— Christiane M. .... 116	
— Hans Jensen, Fam. .... 106		— Christian (Fyrskibst.), Fam. ... 46	
— Hans Peder (Grosserer), Fam. 98		— Christian († 1895), Fam. .... 115	
— Hans Peder (Styrmand), Fam. ... 114		— Christian († 1906), Fam. .... 132	
— Jens Sonnichsen ..... 114 116		— Dagmar M. .... 38	
— Jens Svendsen, Fam. .... 107		— Ellen ..... 133	
— Magnus, Fam. .... 111		— Erhardt, Fam. .... 123	
— Maren ..... 112		— Hans Forpagter, Fam. .... 111	
— Niels (Skibsf.), Fam. .... 111		— Hans (Skibsf.), Fam. .... 112 166	
— Niels (Styrmand), Fam. .... 43		— Herluf, Fam. .... 91	
— Niels Henrik, Fam. .... 113		— Hertha Kirstine ..... 82	
— Niels Morten, Fam. .... 39		— Jens, Fam. .... 112	
— H. C. Nørholm, Fam. .... 83		— Jens Abraham, Fam. .... 65 162	
— Otto Søren, Fam. .... 108		— Jens Jacob, Fam. .... 160	
— Ove L., Fam. .... 84 88		— Jens Johannes, Fam. .... 153	
— Sonnich, Fam. .... 22 48		— Jens Peter, Fam. .... 35	
— Svend Engelsen, Fam. .... 30		— Jens Thygesen, Fam. .... 39	
— Søren, Fam. .... 106 112		— Jes Poulsen, Fam. .... 162	
— Thomas Sonnichsen, Fam. ... 64 150		— Laurits V. .... 109	
Harby, Abelone ..... 164		— Niels Sonnichsen ..... 117	
Harreby, Jens L., Fam. .... 159		— Niels Thøgersen, Fam. .... 112	
— Lauritz, Fam. .... 154		— Peder, Fam. .... 153	
— Lene ..... 62		— V. E. Loumann, Fam. .... 27	
— Maren († 1926) ..... 43		Jensdatter, Karen ..... 121	
— Maren († 1927) ..... 133		— Maren ..... 103	
Hauschildt, Karen M. .... 14		Jepsen, Hans M., Fam. .... 120	
Hendriksen, Else L. M. .... 106		— Jens Nielsen, Fam. .... 120	
Herskind, Janus, Fam. .... 31		— Niels N., Fam. .... 103	
Hestbeck, Ragnhild G. .... 41		Jerne, Thomas N., Fam. .... 106	
Holdt, Andreas J., Fam. .... 95		Jespersen, Gunnar, Fam. .... 80	
Holm, Alfr. Carøe, Fam. .... 22		— Else M. .... 96	
— Laurits, Fam. .... 164		Jessen, Anne Nielsine ..... 94	
— Poul G., Fam. .... 106		— Anne Petrea ..... 94	
— Thomas, Fam. .... 143		— Emil R., Fam. .... 93	
Holst, Meta Andrup ..... 75		— Laurids Fr., Fam. .... 92	
— Tove Møller ..... 83		— Lene ..... 95	
Holte, Fred. F. .... 12		— Mathias Fr., Fam. .... 94	
Hoppenstedt, Alfr. W., Fam. .... 105		— Niels Callesen, Fam. .... 56	
Houman, Søren N., Fam. .... 52 192		— Peder Thomsen, Fam. .... 92	
Hygum, Nielsine M. .... 152		Jesdatter, Anne ..... 90	
Hylche, Anders C., Fam. .... 69		— yngre, Anne ..... 96	
Høstrup, Karen J. .... 86		— Johanne ..... 126	
Høy, Lauritz, Fam. .... 156		— Karen ..... 99	
Ibsen, Abelene ..... 69		— Maren ..... 32	
— Hanne Mathilde ..... 139		— Maren ..... 70	
— Jens Søren, Fam. .... 144		— Mette ..... 78	
— Maren ..... 111 179		Johansen, Johannes, Fam. .... 19	
— Søren, Fam. .... 90		— Karl, Fam. .... 133	
— Thomas Hansen, Fam. .... 179		— Peder Andreas ..... 20	
Illeborg, Ellen K. A. .... 105		— Søren, Fam. .... 19	
Iversen, Christian, Fam. .... 123		Johnsen, Florence ..... 75	
— Jens P., Fam. .... 123		Johnson, Leeland ..... 61	
— Katrine M. .... 23		Jørgensen, Abelone ..... 147	
— Pauli R. .... 123		— Anton, Fam. .... 146	

	Side		Side
Jørgensen, Edith M. ....	36	Laursen, Wilhelm K. Sv., Fam. ...	28
— Jørgen, Fam. ....	119	Levin, Inger .....	94
— Maren Hansine .....	147	Levinsen, Carl, Fam. ....	94
— Niels Møller .....	152	Lindhard, Knud M., Fam. ....	110
— Peder Poulsen, Fam. ....	135	Lindrum, Anna M. ....	40
— Poul, Fam. ....	146	Lillelund, Philip A., Fam. ....	97
— Poul Peder, Fam. ....	94	Lilleør, Jens P., Fam. ....	110
— Sonnich, Fam. ....	142	Lillienskjold, Ellen M. K. ....	81
Kaiser, Anna K. H. ....	84	Lindquist, Niels O. ....	73
Kallesen, Anthon M., Fam. ....	128	Lindskov, Otto, Fam. ....	54
— Jens Christian, Fam. ....	126	Lorentzen, Amalie C. ....	78
— Jens Peter, Fam. ....	128	Lorenzen, Anne Mary .....	49
Klingberg, Laura Leone .....	125	— Elna M. ....	32
Knudsen, And. Mathiesen, Fam. 65	98	— Tove E. H. ....	34
— Anne .....	28	Lund, Eugen V. E., Fam. ....	109
— Florence A. ....	17	Lundquist, Astrid J. P. ....	77
— Hans Harreby, Fam. ....	63	Lydom, Hans, Fam. ....	77
— Mathias Jensen, Fam. ....	59	— Jens, Fam. ....	30
— Jes Mathiesen, Fam. ....	59	— Marius, Fam. ....	141
— Jens Mathiesen, Fam. ....	62	— Søren Brinch, Fam. ....	21
— Maren Mathiesen .....	64	Madsen, Anthon V. ....	37
Kokkenborg, Marius C. ....	148	— Jep, Fam. ....	135
Kolster, Johan C., Fam. ....	181	— Mette .....	36
Kornmark, Marie .....	92	Mandø, Hans N. F., Fam. ....	47
Kragelund, Astrid .....	82	Mathiasen, Hans Math., Fam. ....	155
Kromann, Abelone Cathrine.....	119	Mathiasen, Henri Wedege, Fam....	13
— Anne Nielsine .....	144	— Knud, Fam. ....	14
— Anthonis N., Fam. ....	179	— Søren, Fam. ....	17
— Jens N., Fam. ....	176	— Viktor, Fam. ....	16
— Jes Nielsen, Fam. ....	173	Mathiesen, Abelone H. ....	35
— Jes Nielsen, Fam. ....	178	— Mathias J., Fam. ....	31
— Jes Sørensen, Fam. ....	174	Mechlenburg, Chr., Fam. ....	180
— Mads Hansen, Fam. ....	118	Medalen, Anna .....	62
— Mads Nielsen, Fam. ....	16	Meinertz, Anne H. ....	149
— Mads Nielsen (Skibsf.), Fam....	175	— Bodil .....	148
— Marie Nielsine .....	119	— Theodor V. ....	63
— Niels Jessen, Fam. ....	111	— Thomas, Fam. ....	96
— Niels Jessen, Fam. ....	175	Mikkelsen, Hans Mandø, Fam. ...	48
— Niels Madsen, Fam. ....	176	— Jes, Fam. ....	147
— Niels Møller, Fm.....	57	— Mogens J., Fam. ....	117
— Sonnich Madsen, Fam. ...99	118	Mortensen, Carl M., Fam.....	140
— Søren, Fam. ....	15	— Henry R. ....	110
— Søren Jessen, Fam. ....	173	— Morten H., Fam. ....	140
Kumm, Helen .....	60	— Peder S., Fam. ....	140
Labo, Peter Mahler, Fam. ....	19	Munch, H. C. E. N. J. ....	91
Laird, Douglas G. ....	88	Munk, Gudrun .....	88
Lambertsen, Karen H. ....	36	Müller, Hansine .....	43
— Rask J., Fam. ....	108	Møller, Anne .....	20
Lange, Betty J. ....	123	— Christian C. M., Fam. ....	73
— Carl L., Fam. ....	123	— Jakob J. M., Fam. ....	43
Larsen, Anders P., Fam.....	72	— Jens P. Bakmann, Fam. ....	95
— Axel .....	111	— Jens Jessen, Fam. ....	130
— Hjalmar, Fam. ....	91	— Jens Sonnichsen .....	131
— Mads, Fam. ....	159	— Jens Sørensen, Fam. ....	144
— Niels N., Fam. ....	103	— Niels H., Fam. ....	132
— Peder Calle, Fam. ....	45	— Peder A., Fam. ....	120
— Tove .....	38	— jr. Sonnich Jessen .....	42
Lauridsen, Hans S. ....	22	Mørk, Knud Holger .....	97
Lauritsen, Søren, Fam. ....	108	Neilson, Niels L., Fam. ....	104
— Valdemar S., Fam. ....	109	Nelson, Niels Jepsen, Fam. ...	105



Side	Side		
Nicola, Vea .....	75	Pedersen, Peder Ig., Fam. ....	66
Nicolaisen, Ernst H. S. F., Fam....	142	— Peter Anton, Fam. ....	56
— Valdemar B. K., Fam. ....	60	— Poul Jørgensen, Fam. ....	139
Nielsen, Anthonis .....	136	— Søren Martinus .....	141
— Bothilde .....	28	Pedersdatter, Karen .....	160
— Carl Joh., Fam. ....	37	Petersen, August L., Fam. ....	41
— Christian, Fam. ....	142	— Ellen Margrethe .....	16
— Erik A., Fam. ....	17	Phillips, Frederik Vicent, Fam. ...	60
— Harald Iver, Fam. ....	147	Poulsdatter, Abelone .....	142
— Hans Fischer, Fam. ....	122	Poulsen, Karen Marie .....	23
— Inga M. ....	27	— Thomas Chr. ....	149
— Jens (kgl. Vejer), Fam. ....	87	Predbjørn, Agnes Thap .....	85
— Jørgen (Gaardejer), Fam. ...	45	Rake, Eva .....	104
— Jørgen (Bankdir.), Fam. ....	79	Ranum, Oluf A., Fam. ....	69
— Karen B. ....	48	Rasmussen, Gunvor K. D. ....	109
— Karen Marie .....	53	— Marie, J. N. ....	37
— Marius P., Fam. ....	104	Rath, Anna K. ....	109
— Meta C. ....	40	Refsing, Marie L. ....	31
— Niels (Skifs.), Fam. ....	103	Riley, Ellen L. ....	62
— Niels Fischer, Fam. ....	29	Ring, Elsebeth .....	84
— Niels M., Fam. ....	130	Roeder, Theodora .....	52
— Niels Nissen, Fam. ....	24	Rosengren, Ebba .....	88
— Søren N. Rask, Fam. ....	75	Rosenquist, Christian Th., Fam. ...	96
— Søren Svendsen, Fam. ....	104	Rud, Johan Otto Jensen, Fam. ....	80
— Thomas Anthonis, Fam. ....	54	— Otto (Manufakturh.) .....	52
— Thøger, Fam. ....	121	Rudmann, Oluf R. ....	105
— Troels Chr., Fam. ....	26	Ryle, Viola .....	53
Nielsdatter, Anne .....	118	Ryon, Heram L. ....	128
— Ellen .....	132	Rødgaard, Carl, Fam. ....	39
— Maren .....	115	Sandeberg, Ottoni Maria .....	97
Nisbeth, Marie .....	25	Scharp, George W. ....	119
Nissen, Sørine N. ....	87	Schenck, Agathe .....	120
Nordqvist, Gothart, Fam. ....	22	Schlums, Otto, Fam. ....	93
Nyhuus, Anton H., Fam. ....	100	Schmidt, Jens Abraham .....	21
Olling, Hedevig .....	104	Schneider, Sophia A. ....	45
Olsen, Chr., Fam. ....	80	Schubert, Agnes D. E. H. ....	66
— Kristine J. F. N. ....	25	— Christian .....	23
Olsson, Wilfred .....	68	Schyth, Else .....	15
Otto, Edna M. ....	127	Seerup, Anne Frederikke .....	66
— Poul, Fam. ....	61	Sittrup, Alvilda M. H., Fam. ....	156
Outzen, Niels Jerne, Fam. ....	26	Skærbæk, Christian O., Fam. ....	54
Overgaard, A. C., Fam. ....	127	Slot, Anne K. ....	54
Pagott, Ambrosine .....	122	Sneum, Christian S., Fam. ....	64
Parnell, Marlyca M. ....	127	Sonne, Ellen M. E. ....	31
Peckering, Florenze M. ....	127	Sonnich, Jørg., Fam. ....	61
Pedersen, Abelene .....	141	Sonnichsen, Anders Jessen, Fam. ...	43
— Anne .....	140	— Andreas Elias, Fam. ....	31
— Anders C. A., Fam. ....	154	— André Knud, Fam. ....	29
— Anne Kjerstine .....	141	— Anne .....	170
— Asta Christence .....	98	— Anne Elisabeth .....	24
— Gudrun Thomsen .....	91	— Anne Petrea .....	170
— Hans Hansen, Fam. ....	66	— Anthonis Peder, Fam. ....	13
— Hans Nielsen (Snedker), Fam. ...	40	— Dora Augusta .....	21
— Hans Nielsen, Fam. ....	66	— Dorthea Nielsine .....	22
— Hans Sørensen (Skibsf.), Fam. ...	138	— Hans, Fam. ....	169
— Hans Sørensen (Lærer), Fam. ...	140	— Hansine .....	27
— Jens Nielsen, Fam. ....	33	— Jens Jessen, Fam. ....	66
— Johanne Sofia .....	22	— Jens Thomsen, Fam. ....	148
— Lars Frede Henry, Fam. ....	134	— Jeppe Andersen, Fam. ....	20
— Niels Nielsen, Fam. ....	40	— Jeppe Anton, Fam. ....	27

	Side		Side
Sonnichsen, Jes, Fam. ....	24	Terp-Lassen, Niels, Fam. ....	80
— Jes Anders, Fam. ....	43	Thomasdatter, Anne Kierstine .....	150
— Jes Jensen, ældre, Fam. ....	12	Thomsen, Abelene .....	153
— Jes Jensen, yngre, Fam. ....	51	— Abelene .....	149
— Jes Peder, Fam. ....	26	— Abelone Nielsine .....	112
— Johannes Edv., Fam. ....	22	— Anders Peter, Fam. ....	166
— Karen Hansine .....	26	— Anne .....	13
— Niels, Fam. ....	23	— Anne Cathrine .....	158
— Niels Harreby, Fam. ....	38	— Anne Cathrine .....	159
— Niels Jensen .....	102	— Anne Cathrine .....	165
— Niels Jessen, Fam. ....	43	— Anne Margr. Hansine .....	155
— Peder (Købmand), Fam. ....	13	— Bertha Oktavia .....	29
— Peder (Sognefoged), Fam. ....	169	— Frands Jørgen .....	154
— Peder Thomsen, Fam. ....	158	— Hans Jens, Fam. ....	90
— Sidsel .....	68	— Hans Meinertz, Fam. ....	149
— Sigvald, Fam. ....	28	— Jens, Fam. ....	167
— Sonnich (Fyrskibsm.), Fam. ....	20	— Jens Axel, Fam. ....	112
— Sonnich (Slagter), Fam. ....	28	— Jens Hansen († 1926), Fam. ...	152
— Sonnich Jessen (Skibsbygm.)...	20	— Jens Hansen (†1895), Fam. ...	152
— Sonnich Jessen (Skibsf.) .....	42	— Jens Hansen, Fam. ....	155
— Sonnich Jessen (Slagter), Fam. ....	28	— Jens Sonnichsen, Fam. ....	69
— Sophus, Fam. ....	65	— Jes Jensen .....	149
— Søren, Fam. ....	31	— Johnny W., Fam. ....	72
— Søren Jessen, ældre .....	14	— Jørgen Sonnichsen, Fam. ....	154
— Søren Jessen, yngre, Fam. ....	12	— Karen .....	124
— Søren Jessen, yngre, Fam. ....	31	— Karen .....	59
	47	— Karen .....	164
Sonnichsdatter, Abelone .....	146	— Katrine .....	154
— Mette .....	144	— Marius Valdemar, Fam. ....	61
Sonniks, Hans, Fam. ....	19	— Martin Sigvald, Fam. ....	23
Spangsberg, Harriet C. ....	161	— Mathias Laurits, Fam. ....	139
Stabell, Torjus Vilh., Fam. ....	79	— Mikkil, Fam. ....	156
Steffensen, Jørgen, Fam. ....	156	— Niels Anthonis, Fam. ....	94
Stein, Rigmor .....	81	— Oluf, Fam. ....	96
Storms, Philoméne L. G. ....	86	— Peder, Fam. ....	167
Svendsen, Frederik, Fam. ....	111	— Peder Peter, Fam. ....	164
— Jens, Fam. ....	90	— Sonnich, Fam. ....	153
— Maren .....	90	— Sonnich Mathiesen, Fam. ....	152
— Søren Jensen, Fam. ....	103	— Sonnich Peder, Fam. ....	166
Svensson, Helge, Fam. ....	122	— Sonnich Pedersen, Fam. ....	158
Sørensen, Alfred, Fam. ....	34	— Thomas Jensen, Fam. ....	148
— Anders, Fam. ....	114	— Thomas Sonnichsen, Fam. ....	68
— Ellen .....	121	— Thomas Sonnichsen, Fam. ....	152
— Hans Andersen, Fam. ....	27	— Thora .....	154
— Jens Svendsen, Fam. ....	90	Thorn, Anker H., Fam. ....	53
— Karen M. E. ....	27	Thuelund, Carla M. ....	145
— Kristian Anthon, Fam. ....	139	Thygesen, Kirsten H. ....	114
— Niels, Fam. ....	99	— Thomas Hansen, Fam. ....	32
— Nielsine .....	111	Thøgersen, Anna .....	191
— Peder Anthonis, Fam. ....	90	— Edel Lene .....	44
— Peder Clausen, Fam. ....	34	— Hansine Sørine .....	100
— Poul Thomsen, Fam. ....	124	— Nielsine .....	33
— Søren, Fam. ....	61	— Nielsine .....	28
— Søren J. Sv. ....	115	— Peder Poulsen, Fam. ....	170
— Søren Nielsen, Fam. ....	121	— Peder Søren, Fam. ....	101
— Valborg .....	191	— Søren Nielsen (Skibsf.), Fam. ...	99
Sørensdatter, Anna Cathr .....	111	— Søren Nielsen (Maler), Fam. ....	101
— Karen .....	103	Toft, Karen Marie .....	162
— Mette .....	106	— Peter Chr., Fam. ....	130
Taylor, Florence M. ....	90	Torbensen, Jens E., Fam. ....	104
		Torowsky, John, Fam. ....	93
		Tranekjær, Mads, Fam. ....	41
		Truelsen, Knud, Fam. ....	83

	Side		Side
Tækker, Anne .....	78	Winsløv, Ove A., Fam. ....	29
— Hedevig .....	81	Winther, Niels Morten, Fam. ....	95
Unmack, Birger, Fam. ....	81	Wonsbeck, Martin, Fam. ....	126
Vejleborg, Hans M., Fam. ....	55	Woods, Alvin .....	127
Vershow, Elsa Chr. ....	128	Øhle, Abelone Kirstine .....	27 141
Vest, Astrid .....	26	— Anne Kirstine .....	38
Væring, Karl A., Fam. ....	59	— Anthonis, Fam. ....	141 143
Vøgg, Ejvind Børge, Fam. ....	97	— Jens Nielsen, Fam. ....	143
Warmoth, George .....	61	— Poul Jørgensen, Fam. ....	142
Warrer, Johannes Jacob, Fam. ...	85	— Thomas .....	143
Weiss, Anders E. A. ....	59	— Thomas Jensen, Fam. ....	142
Wellejus, Harriet .....	64	Ørnberg, Else .....	97
Wilkins, Nelly Fr. Chr. ....	87	Østrup, Karl, Fam. ....	45

# Hovedtavle.

# Hovedtavle.

## Sonnich Sørensen<sup>1)</sup>

f. ca. 1582 † i September 1659, Fisker i Sønderho.

Rimeligvis Sønneson af Sunnich Søffrensen, som nævnes i Riberhus Lensregnskaber 1538.

## Niels Sonnichsen<sup>2)</sup>

Fisker, Strandfoged og Kirkeværge, f. ca. 1623, begr. 6/6 1682. ∞ 1649

## Maren Thomasdatter

f. ca. 1624, begr. 24/7 1697.

## Jens Nielsen (Thomsen)<sup>3)</sup>

Gaardmand, Strandfoged og Kirkeværge, f. 16/9 1652 † 1736, ∞ 3/3 1679

## Ellen Hansdatter med Tilnavn Fanninger

f. ved Kyndelmistid 1658 i Nordby † 2/6 1744 i Sønderho, (Datter af Mølleforpagter i Nordby Hans Hansen og Munche — — 4)

## Sonnich Jensen Møller<sup>5)</sup>

f. 29/3 1696 † 28/1 1760, Skibsfører, Møllejejer, Sognefoged i Sønderho, ∞ 13/12 1716

## Karen Thomasdatter

(Datter af Thomas Mathiesen), f. 22/4 1688 † 27/1 1760.

**Thomas Sonnichsen Møller<sup>6)</sup>,**  
f. 4/10 1717 † 4/2 1780, Skibsfører og senere Møller i Sønderho,  
∞ 29/10 1741

**Anna Pedersdatter Brinch<sup>7)</sup>**  
(Datter af Kroejer Peder Hansen Brinch og Karen Sørensdatter),  
f. 24/5 1720 i Nordby † 9/1 1806 i Sønderho.

**Jens Sonnichsen Møller,**  
f. 13/4 1720 † 29/12 1796, Gaardmand i Sønderho, Kirkeværge,  
∞ I 19/2 1744

**Anne Jesdatter,**  
f. 23/1 1714 † 16/7 1746.  
∞ II 18/1 1747

**Anne Jesdatter**  
(Datter af Jes Hansen Mathiesen og Mette Anthonisdatter),  
f. 11/4 1727 † 21/11 1805.

**Mette Sonnichsdatter,**  
døbt 11/10 1722 † 16/12 1792,  
∞ 1745

**Niels Jessen Kromann,**  
døbt 1/7 1722 † 9/3 1770,  
Fisker og Baadskipper.

**Peder Thomsen<sup>8)</sup>,**  
f. 25/10 1744 † 5/4 1816.

Se Tavle **Thomsen.**

**Jens Jensen Sonnichsen,**  
f. 23/12 1748 † 16/2 1810.

Se Tavle **Æ.**

**Jes Jensen Møller,**  
f. 22/3 1754 † 1/10 1822.

Se Tavle **Ɔ.**

**Hans Jensen Møller,**  
f. 28/10 1756 † 3/5 1818.

Se Tavle **Ɔ.**

**Sonnich Jensen Møller,**  
f. 3/7 1759 † 30/6 1814.

Se Tavle **Ɔ.**

**Thomas Jensen Sonnichsen,**  
f. 11/3 1763 † 7/11 1842.

Se Tavle **Ɔ.**

**Anna Jesdatter,**  
f. 25/3 1768 † 10/3 1855.  
∞ Hans Hansen Frederiksen,  
f. 1759 † 26/11 1840.  
(Ingen Børn).

**Jes Nielsen Kromann,**  
døbt 14/10 1756 † 20/5 1828.

Se Tavle **Kromann.**  
Side 171. L. Nr. 8.

1) Se Indledningen Side VI. 2) Se Side VII. 3) Se Side VII. 4) Se Side VII. 5) Se Side X og Gravminder II og III. 6) Se Side X og Gravminder IV og V. 7) Se Anetavle Brinch, Løbe Nr. 2. 8) Se Side Xf. og Gravminder VI.

# Tavle A.

# Tavle A.

## Jens Jensen Sonnichsen<sup>1)</sup>

f. 23/12 1748 † 16/2 1810, Skibsfører, senere Toldfuldmægtig, Branddirektør, Sognefoged, Lægdsmand og Kirkeværge i Sønderho, ∞ 16/1 1776

## Mette Jesdatter

(Eneste Datter af Skibsfører Jes Thomsen, † 1778, og Maren Jesdatter) f. 21/6 1754 † 20/5 1836.

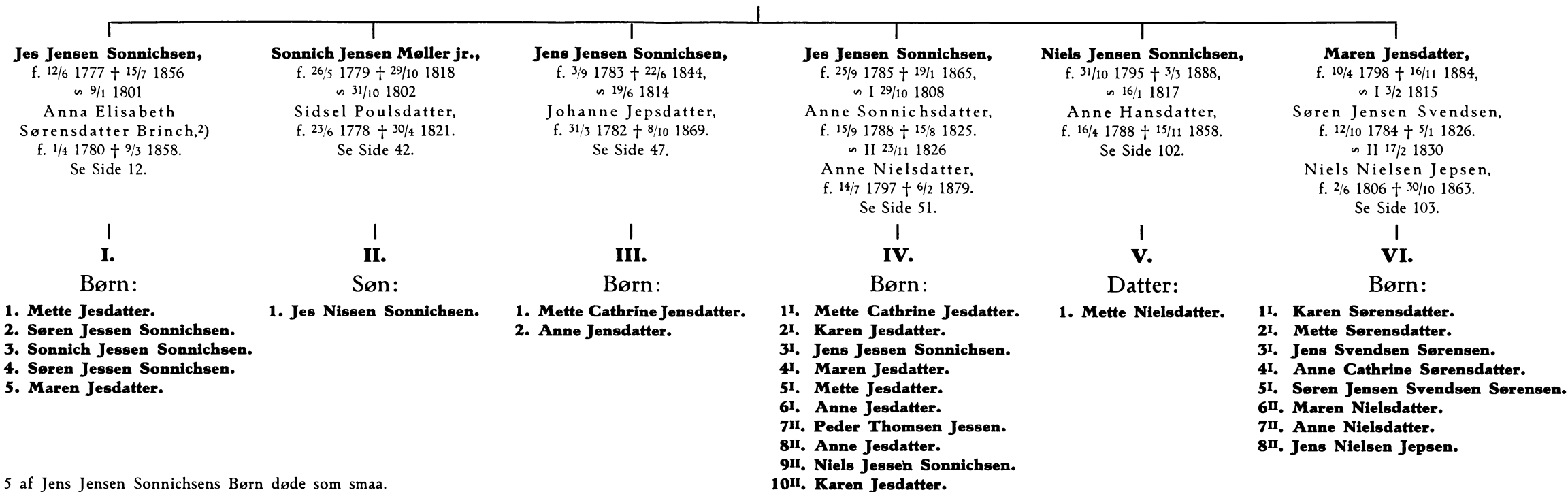

5 af Jens Jensen Sonnichsens Børn døde som smaa.

1) Se Indledningen Side XI, »Fanø Ugeblad« 20/7 1940 og Gravminderne VIII og IX. 2) Se Anetavle Brinch Løbe Nr. 11.

# Tavle B.



# Tavle B.

## *Jes Jensen Møller*

f. <sup>22</sup>/<sub>3</sub> 1754, † <sup>1</sup>/<sub>10</sub> 1822, Skibsfører, Evert »Fru Mette«, i Sønderho, ∞ <sup>17</sup>/<sub>1</sub> 1782

## *Mette Jesdatter*

(Datter af Skibsfører Jens Jensen Poulsen og Johanne Jesdatter),

f. <sup>26</sup>/<sub>10</sub> 1764, † <sup>17</sup>/<sub>1</sub> 1860.

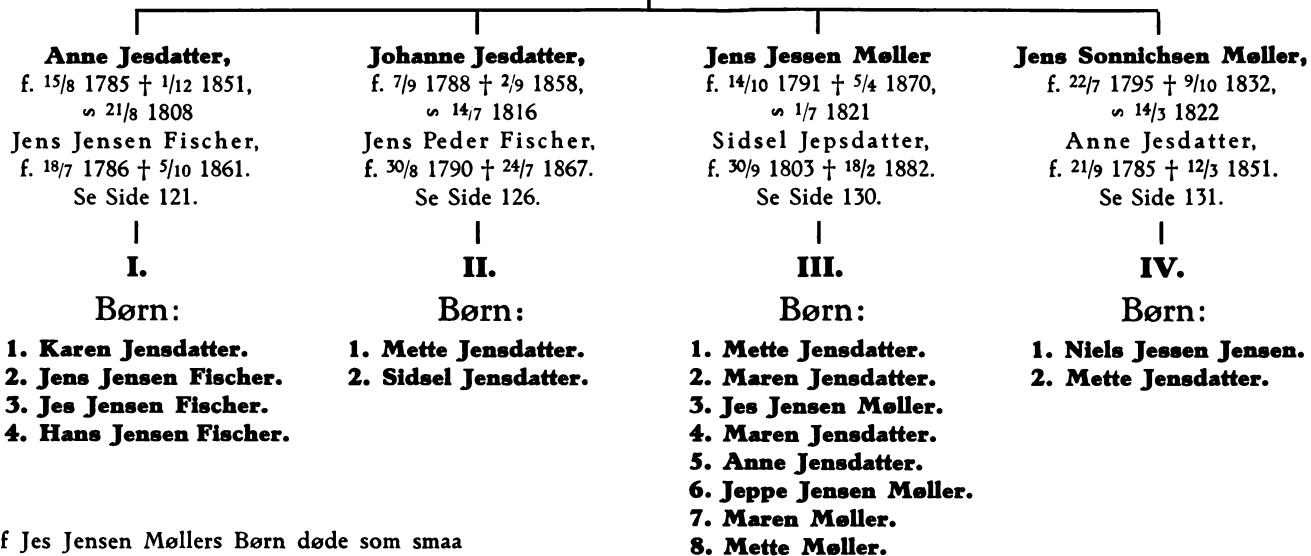

3 af Jes Jensen Møllers Børn døde som smaa  
og 1 Datter død ugift.

# Tavle 6.

# Tavle C.

## *Hans Jensen Møller,*

f. <sup>28</sup>/<sub>10</sub> 1756, † <sup>3</sup>/<sub>5</sub> 1818 under et Ophold i Ribe, begravet i Sønderho, Skibsfører i Sønderho, ∞ <sup>11</sup>/<sub>2</sub> 1779  
(Smak »Cecilie«)

## *Zidse Mathiasdatter*

(Datter af Mattis Matzen Kromann og Enke efter Niels Sørensen [Svarrer], f. 1748 † 1778),  
f. <sup>13</sup>/<sub>5</sub> 1753 † <sup>2</sup>/<sub>6</sub> 1815.

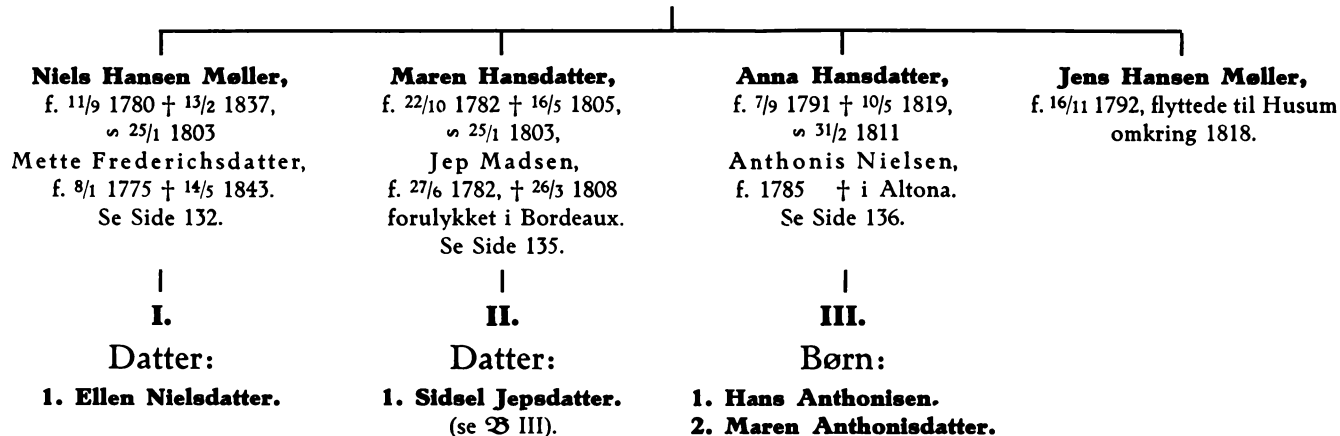

2 af Hans J. Møllers Børn døde som smaa.

# Tavle D.

*Sonnich Jensen Møller*

f. <sup>3</sup>/<sub>7</sub> 1759 † <sup>30</sup>/<sub>6</sub> 1814, Skibsfører (Galeasen »Emanuel«) i Sønderho, ∞ <sup>4</sup>/<sub>1</sub> 1787

*Appelone Sonnichsdatter*

f. <sup>6</sup>/<sub>10</sub> 1765 † <sup>10</sup>/<sub>12</sub> 1837.

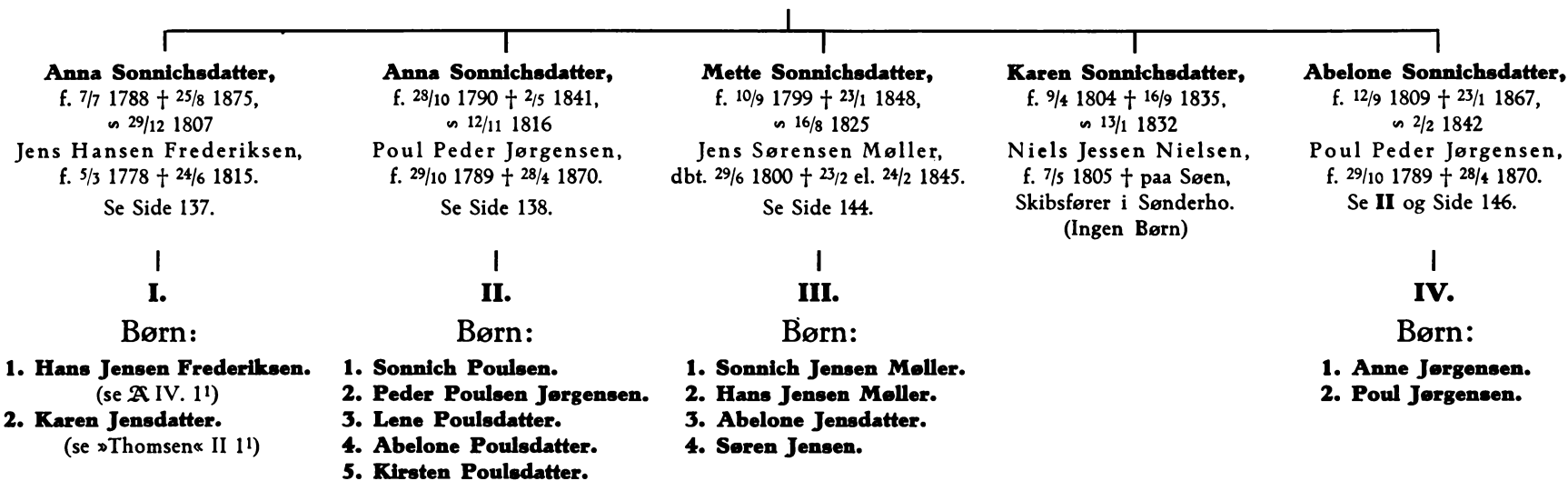

4 af S. J. Møllers Børn døde som smaa.

# Tavle E.

# Tavle C.

## Thomas Jensen Sonnichsen

f.  $^{11}/_3$  1763 †  $^7/_11$  1842, Skibsfører (Galeasen »Mette Kirstine«), senere Gaardmand i Sønderho, ∞ I  $^8/_11$  1798

## Mette Jensdatter

(Datter af Gaardejer Jens Nielsen Nissen), f. 1766 †  $^6/_6$  1808, ∞ II  $^8/_12$  1809

## Abelone Hansdatter

(Datter af Hans Andersen), f. 1785 †  $^{12}/_2$  1860

### Jens Thomsen Sonnichsen,

f.  $^8/_6$  1804 †  $^{14}/_9$  1859,  
∞  $^{26}/_3$  1830

Maren Jesdatter,  
f.  $^{29}/_4$  1809 †  $^{14}/_1$  1891.

Se Side 148.

I

I.

Børn:

1. Mette Jensdatter.
2. Thomas Jensen Thomsen.
3. Jes Jensen Thomsen.
4. Mette Cathrine Thomsen.
5. Abelone Thomsen.

### Anne Kierstine Thomasdatter,

f.  $^8/_4$  1815 †  $^{16}/_2$  1893,  
∞  $^{16}/_2$  1845

Hans Hansen,  
f.  $^5/_1$  1816 †  $^{26}/_9$  1891.

Se Side 150.

I

II.

Børn:

1. Anders Hansen.
2. Thomas Sonnichsen Hansen.
3. Hans Hansen.
4. Sonnich Hansen.
5. Anne Marie Abeline Hansen.

### Mette Thomasdatter,

f.  $^2/_1$  1822 †  $^2/_5$  1909,  
∞ I  $^{22}/_1$  1845

Søren Jensen Brinch,  
f.  $^{15}/_8$  1812 †  $^{21}/_{10}$  1845.

∞ II  $^{13}/_5$  1849

Søren Jessen Sonnichsen,  
f.  $^5/_1$  1816 †  $^{17}/_7$  1893.

Se Side 151.

I

III.

Børn:

- 1<sup>I</sup>. Thomas Sonnichsen Brinch.
- 2<sup>II</sup>. Mette Cathrine Sonnichsen.
- 3<sup>II</sup>. Johanne Eline Sonnichsen.  
(se A I. 4.)

### Jens Hansen Thomsen,

f.  $^5/_1$  1826 †  $^8/_2$  1895,  
∞  $^8/_7$  1849

Anne Margrethe Nielsdatter,  
f.  $^7/_12$  1828 †  $^{27}/_7$  1918.

Se Side 152.

I

IV.

Børn:

1. Thomas Sonnichsen Thomsen.
2. Abelene Thomsen.
3. Niels Mikkelsen Thomsen.
4. Sonnich Thomsen.
5. Karen Thomsen.
6. Jens Hansen Thomsen.
7. Anne Margrethe Hansine Thomsen.
8. Mikkel Thomsen.

4 af Th. J. Sonnichsens Børn døde som smaa.

# Tavle Thomsen.



# Tavle Thomsen.

## *Peder Thomsen (Møller)*<sup>1)</sup>

f. 25/10 1744 † 5/4 1516, Skibsfører, Skibsreder, Møllejejer og Strandingskommisær samt Kaptajn ved Defensionen i Sønderho 1801–1803,  
∞ 18/12 1766

## *Maren Jørgensdatter*

(eneste Datter af Jørgen Nielsen og Maren Jepsdatter) f. 22/1 1743 † 10/10 1806.

## *Sonnich Pedersen (Møller)*<sup>2)</sup>

f. 10/10 1767 † 5/8 1807, Skibsfører (Slup »Fortuna«) Strandfoged, Lægdsmand og Løjtnant ved Defensionen i Sønderho 1801–1803, ∞ 27/11 1787

## *Karen Pedersdatter*

(Datter af Skibsfører Peder Jessen og Mette Nielsdatter), f. 6/2 1766 † 21/2 1836.

**Anne Sonnichsdatter,**  
f. 15/9 1788 † 15/8 1825  
∞ 29/10 1808  
Jes Jensen Sonnichsen,  
f. 25/9 1785 † 19/1 1865.  
Se Side 157.

I.

Børn:

1. Mette Cathrine Jesdatter.
2. Karen Jesdatter.
3. Jens Jensen Sonnichsen.
4. Maren Jesdatter.
5. Mette Jesdatter.
6. Anne Jesdatter.

(Se Æ IV.)

**Peder Thomsen Sonnichsen,**  
f. 24/9 1793 † 18/4 1835,  
∞ 7/1 1813  
Karen Nisdatter,  
f. 24/11 1792 † 31/1 1865.  
Se Side 158.

II.

Børn:

1. Sonnich Peder Thomsen.
2. Nis Peder Thomsen.
3. Peder Thomsen.
4. Niels Peder Thomsen.
5. Karen Pedersdatter.
6. Thomas Peder Sonnichsen.
7. Peder Peter Thomsen.
8. Anders Peder Thomsen.
9. Peder Thomsen.

**Thomas Sonnichsen,**  
f. 7/6 1796 † 6/10 1842,  
∞ I 20/1 1819

Karen Pedersdatter Harreby,  
f. 26/4 1799 † 21/7 1832.  
∞ II 9/1 1833

Anne Pedersdatter Harreby,  
f. 22/12 1808 † 1/4 1869.  
Se Side 168.

III.

Børn:

- 1<sup>II</sup>. Sonnich Thomsen.
- 2<sup>II</sup>. Thomas Sonnichsen Thomsen.
- 3<sup>II</sup>. Peder Thomsen.

**Peder Sonnichsen,**  
f. 17/8 1801 † 18/3 1870.  
∞ I 9/1 1823

Anne Thøgersdatter,  
f. 26/6 1799 † 30/4 1850.  
∞ II 10/10 1850

Anne Hansdatter,  
f. 4/9 1824 † 4/1 1894.  
Se Side 169.

IV.

Børn:

- 1<sup>II</sup>. Sonnich Peder Sonnichsen.
- 2<sup>II</sup>. Hans Sonnichsen.
- 3<sup>II</sup>. Anne Sonnichsen.

1) Se Hovedtavlen, Indledningen Side Xf, Anetavle Brinch Løbe Nr. 3 og Gravminde VI.

2) Se om ham i »Fanø Ugeblad« for 12/3 1938 og følg. Nr. samt Gravminde VII.

**Billeder af Gravstene,  
der findes over nogle af Slægtens Ældste  
paa Sønderhø gamle Kirkegaard  
med Gengivelse af de nu  
næsten ulæselige  
Indskrifter**

Her under hviler Støvet  
af  
den agtede og retskafne Danne Kone  
**LENE MATHIES DATTER.**  
Født 1773 d. 6. Dbr. Kom i Ægteskab 1794 d. 30. Jan.  
med  
Skibs-Capitain  
**PEDER HANSEN BRINCH.**  
Efterlod sig 2 Sønner og 4re Døttre.  
Døde 1813 d. 3. Juli.  
Fred med hendes Støv!

13 Aar efter lagdes til Hvile  
under samme Steen Skibs-Capitain  
**PEDER HANSEN BRINCH.**  
Født d. 1. August 1767. I andet Ægteskab med  
Lene Marie Sørensen Datter  
havende 8 Børn, hvoraf 3 Sønner og 2 Døttre,  
deriblandt 1 Par Tvillinger ere med  
Moder ham efterlevende.  
Død d. 10. Maj 1826.

Ei Middelhavet, spanske Søe  
blev elskte Mands og Faders Grav.  
Din Ægtefælle, Børn, som saae dig dæe,  
veed her du lagde ned din Vandringstav.  
Vi derfor bæere vil vort Savn;  
thi du har naaet den trygge Havn.  
Fred med dit Støv.

*(J. J. Sonnichsen)*

J. J. S. er Stenhuggerens Navn, se Side XV.



HER GUNDER HVILER STØVET

DEN IAGTLED OG REISKAPNE DANNE KONE  
**EINE MATHESSEN**  
 FØDTE 1826 18 - KOM IAGTLED KAP 1845 305 1847  
 MED  
 SKIBS CAPTAIN  
**PETER MONSEN**  
 EFTERLØD SIG 9 SØNER OG 40 DØTTRER  
 DODE 1813 03 JAN  
 FRED MED HENDES STØV

DEN IAGTLED OG REISKAPNE DANNE KONE  
**PETER MONSEN**  
 FØDTE 1826 18 - KOM IAGTLED KAP 1845 305 1847  
 MED  
 SKIBS CAPTAIN  
**PETER MONSEN**  
 EFTERLØD SIG 9 SØNER OG 40 DØTTRER  
 DODE 1813 03 JAN  
 FRED MED HENDES STØV

Her under  
huiler det som Døden kunde fælde af  
den i Live ærlige og velfornemme  
nu i Døden salige Danne Mand

**SONNIK\*) JENSEN MØLLER**

Fordum erfarne Skipper i 10 Aar,  
siden velfortiente Sognefoged i 19 Aar.  
Blev født til Verden d. 29. Marts 1696,  
Begaf sig i Ægteskab d. 13. December 1716  
med den ærlige og nu salige Danne Kone  
**KAREN THOMAS DATTER,**  
huis Ægtehusbonde hand var i 43 Aar 6 Uger  
og imidlertid aulede tilsammen 6 Børn,  
nemlig 4 Sønner og 2 Døttre.  
Bortsovede salig i Herren d. 28. Januari 1760  
i hans Alders 64 Aar ringere 8 Uger  
og 6 Dage.

Lig, haarde huggen Steen,  
og viis, huo du bedækker  
til Dommens store Dag,  
de Døde, Gud opvækker,  
da du skal lade ud  
de Been her huiler sig,  
til Livet de indgaar,  
naar Ild fortærer dig.

---

\*) I Kirkebogen staar Sonnich

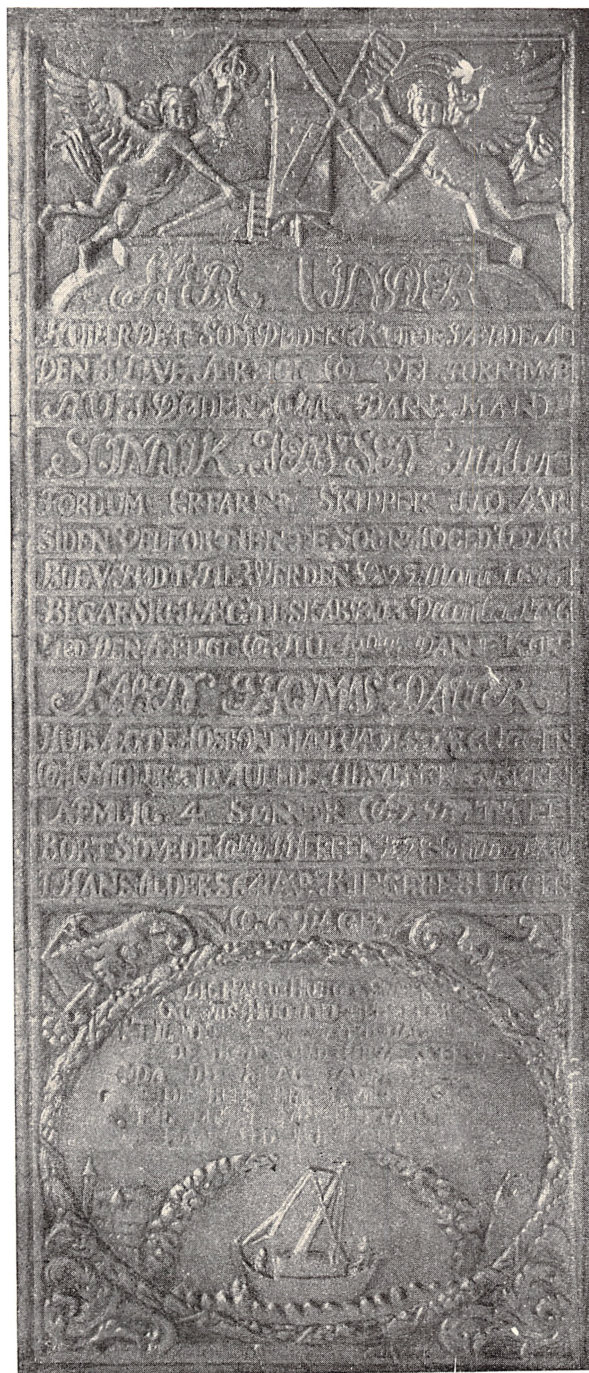

Se Hovedtavle

Lafoli, Esbjerg, Fot.

Her under  
hailer det Dødelige af den  
i Live ærlige og gudfrygtige  
nu i Døden salige Danne Kone  
**KAREN THOMAS DATTER,**  
som kom til Verden d. 22. April  
1688. Kom i Ægteskab d. 13. December  
1716 med den ærlige og  
fornemme nu salige Danne Mand  
**SONNIK JENSEN MØLLER**  
huis Ægtehustru hun var  
i 43 Aar og 6 Uger og imidlertid  
fødte til Verden 4 Sønner  
og 2 Døttre. Døde salig i Herren  
d. 27. Januari 1760 i hendes  
Alders 71 Aar 9 Maaneder  
3 Uger 6 Dage.

Gud unde  
os her at leve saa —  
naar vi af denne Verden  
skulde gaa — vi maatte af  
Hjertet være glade for alle  
Guds Gaver — takke da  
saa frydefuld ind i Himme-  
rig gaae — ved Jesum Christum  
allesammen — Det unde  
os Gud Fader, Amen.



Se Hovedtavle

Lafoli. Esbjerg, Fot.



Her under

hviler det som Døden kunde fælde  
af den i Live ærlige og velfornemme  
nu i Døden salige Danne Mand

**THOMAS SONNICHSEN MØLLER.**

Fordum erfarne Skipper med understaaende

Skib i 17 Aar. Blev født til Verden

d. 4. Octobr. 1717. Begav sig i Ægteskab

d. 29. Octobr. 1741 med den ærlige og

nu sørgelige Danne Kone

**ANNA PEDERS DATTER BRINCH,**

hvis Ægtehusbonde han var i

38 Aar 3 Maaneder og 2 Uger og i-

midlertid avlede tilsammen 3 Børn

2 Sønner og 1 Daatter ved Navn

**SONNICH, PEDER og KAREN,**

af hvilke den første Søn er i Her-

ren bortsovet d. 28. Septembr. 1759,

og døde d. 4. Febr. 1780 i hans Alder

62 Aar 4 Maaneder og 11 Dage.

Saa skal da denne Steen for Eftertiden være

et Minde af en Mand, som levede med Ære.

Naar Steen og Kalk af Tiid og Ælde tæres, skal  
hans Navn ey raadne, men staae blant de Froders Tal

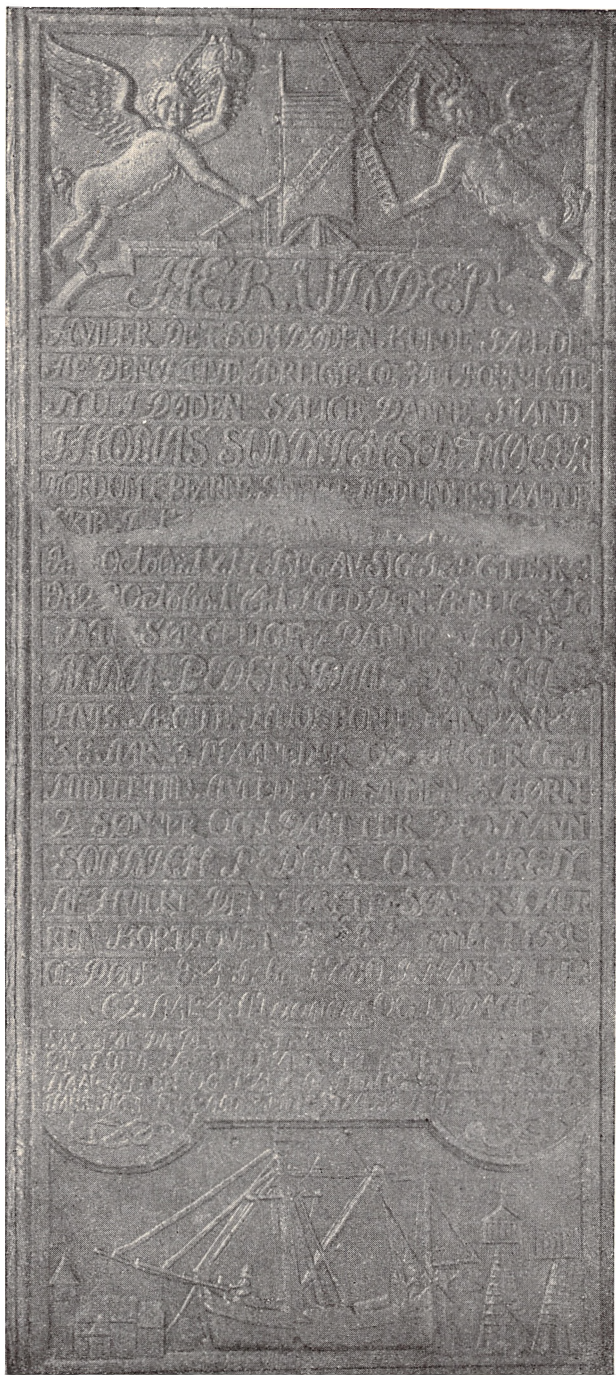

Se Hovedtavle og  
Aenctavle Brinch, I. Nr. 2

Her under  
hviler det forkrænkelige af  
den retskafne Danne Quinde  
**ANNA PEDERS DATTER BRINCH.**  
Fød i Aaret 1720 den 24de Mai  
udi Nørdbye Sogn paa Fanøe.  
Hæderlige og agtbare Danne Mand  
**PEDER HANSEN BRINCH**  
med sin kristindede Ægtefælle  
**KAREN SØRENS DATTER**  
vare hendes elskte Forældre.  
I Aaret 1741 den 29de October  
indgik hun Ægteskab med Ungkarl  
**THOMAS SONNICHSEN MØLLER**  
af Sønderhoe Sogn paa dette Eyland.  
Paa 39te Aar leved de tilsammen.  
Tvende Sønner og een Datter bleve de  
udi deres Ægteskab velsignede med,  
og salig hensov hun 1806 d. 9de Januari  
i en Alder af 85 Aar.  
7 Maaneder og 16 Dage.

Ey Sandheds  
Præg og Sprog bær hvert  
et Minde - man om afsielte Folk  
kan forefinde - Tit roses den som  
god og dyderig - der leved kun for sine  
og for sig - Dog sees den Sandhed tit skient  
tom og øde: De kom til Verden, levede  
og døde - Men dette ikke blot her siges  
kan - om denne ædle Qvinde med sin  
Mand - de brugte Liv og Tid og Lykkens  
Gaver - som Christi Folk, der Tro  
og Haabet haver. - Og vil du,  
Læser, vide videre - spørg  
Sognets Skole, Kirke,  
Fattige.



Se Hovedtavle og  
Anetavle Brinch, L. Nr. 2

V

Lafoli, Esbjerg, Fot.

Her under hviler Støvet  
af  
de forðum ægteforenede Folk  
Skipper

**PEDER THOMSEN MØLLER.**

Fød 1744 d. 25de Octbr. Død 1816 d. 5te April  
i sit Alders 72 Aar og 24 Uger  
og  
Hustrue

**MAREN JØRGENS DATTER.**

Fød 1743 d. 22de Januar. Død 1806 d. 10de Octbr.  
i sit Alders 63 Aar og 32 Uger.

Udi deres Ægteskab de indgik  
i Aaret 1766 d. 18de Decembr.  
levede de til sammen udi 40 Aar  
og bleve velsignede med een Søn  
Sonnich Pedersen Møller.

Hvert Mausolee-  
med Tiden kan og  
Men disse Ven-  
dog blomstre  
Et daadfuldt Liv  
og Næstens Trang  
De Armod's Graad  
Fred med enhver  
Vil, Læser, du og  
gik da  
gjør

hvert Marmor-Minde  
skal forsvinde.  
ners Minde vil  
evig blive til.  
enhver her førte  
dem stedse rørte.  
tit tørte af.  
i denne Grav.  
Freden naae,  
kuns bort,  
ligesaa.

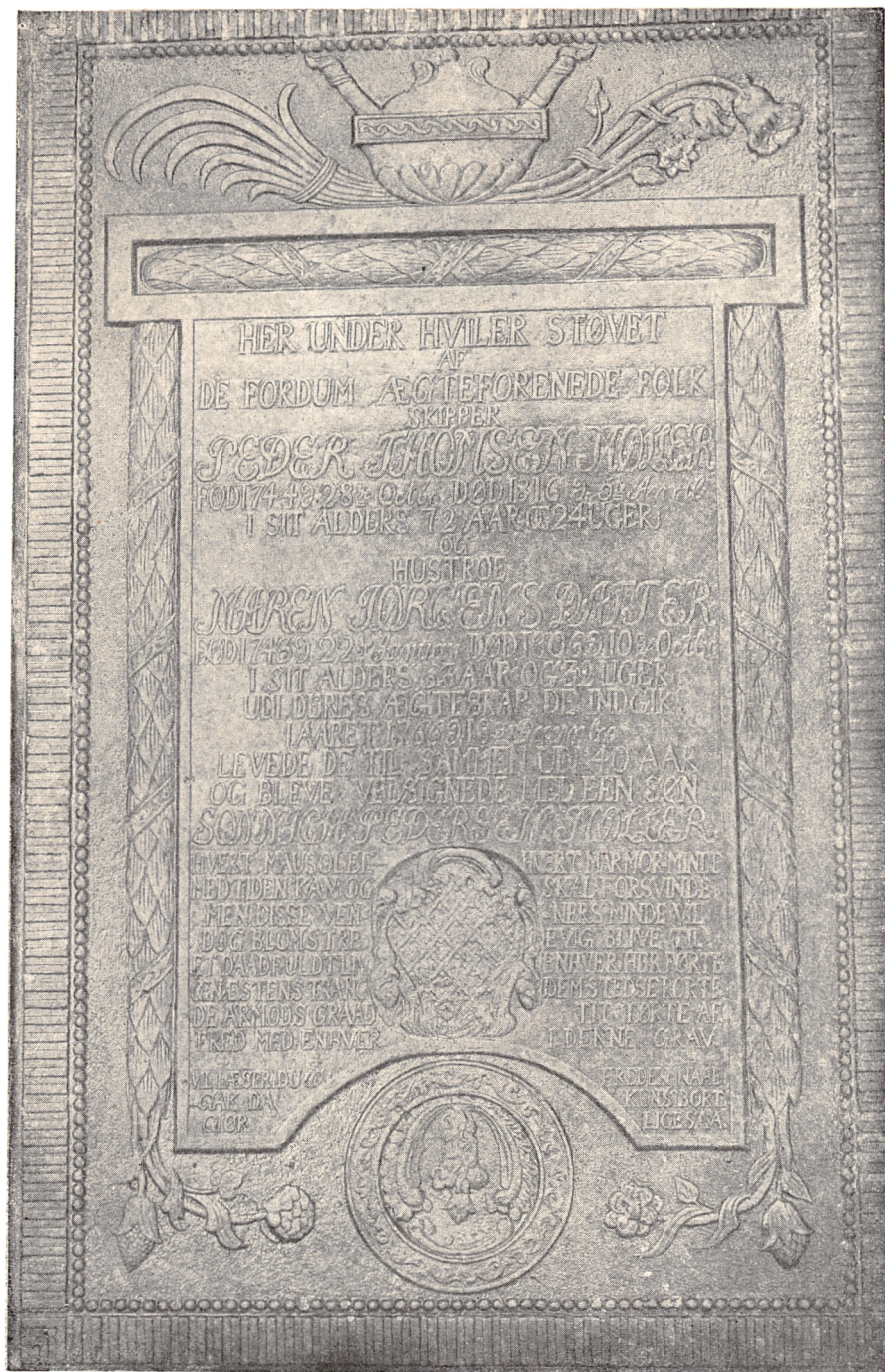

Se Hovedtavle og Tavle „Thomsen“

Lafoli, Esbjerg, Fot.

Denne Steen  
bedækker det forkrænkelige  
af de her fordum ægteforenede Folk  
Skipper  
**SONNICH PEDERSEN MØLLER.**

Født 1767 den 10de October  
Død 1807 den 5te August  
i sit Alders 40de Aar  
og Hustrue

**KAREN PEDERS DATTER.**

Født 1766 den 6te Februariu  
Død 1836 den 21de Februariu  
i sit Alders 70de Aar.

Udi deres Ægteskab, som de indgik  
Aaret 1787 den 27de November  
bleve de tilsammen 20ve Aar  
og bleve velsignede af Herren  
med 4re Sønner og 2de Døttre.

Det Støv, som denne Steen bedækker.  
fornyes skal til Herlighed,  
naar Almagts Røst engang opvækker  
de fordum her forenede  
til at fremstaae for Herrens Trone  
og skue Jesu Ansigt Blud,  
og fri for Graad og Smerthers Tone  
lovprise Gud til evig Tid.  
O! at enhver sig dertil rette,  
som skuer og som læser dette.

*(J. J. Sonnichsen)*

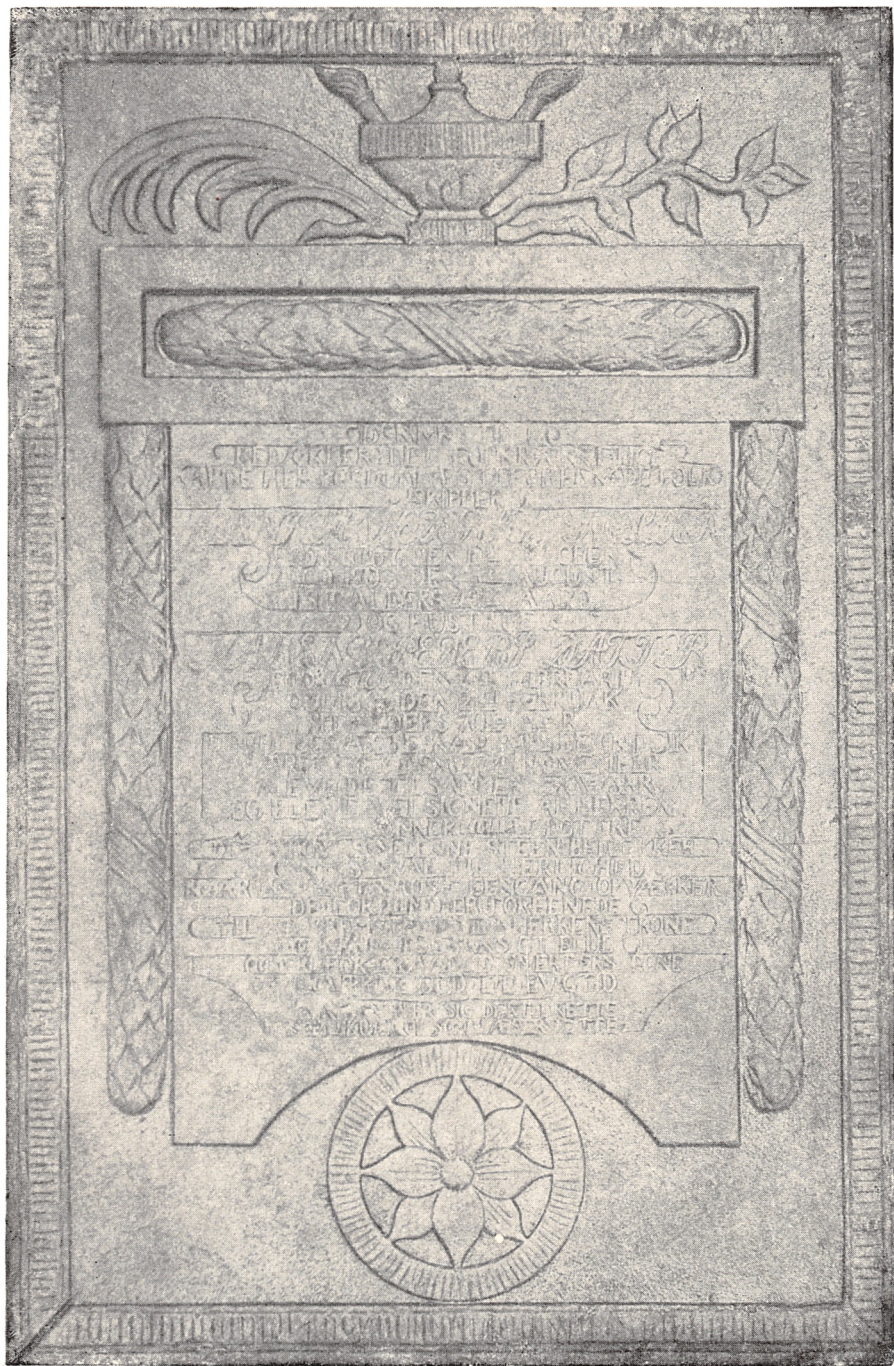

Se Tavle „Thomsen“

Lafoli, Esbjerg. Fot.



Her neden for  
hviler de jordiske Deele  
af den  
ædle og hæderværdige Mand  
Branddirecteur

**JENS SONNICHSEN**

Født 1748 d. 23de December  
Kom 1776 d. 15de Januari i Ægteskab  
med

**METTE JES DATTER.**

Blev Fader til 9 Sønner 2 Døttre.  
Var i 19 Aar Skipper  
Blev 1792 Toldfuldmægtig  
Beskikket 1798 til Sognefoged  
Ansæt til Kirkeværger  
Udvalgt til Bogholder  
ved Quarantaine-Commissionen.  
Udi disse og flere Embeder  
udmærkede sig hans Virkelyst.  
Sin Gud, Konge og Fædreland tro  
levede han uden Glimmer 62 Aar  
Døde som sand Kristen  
1810 den 16de Februari  
elsket af alle som Yndedyd.  
Ham Ære, Hæder og Fred!!!

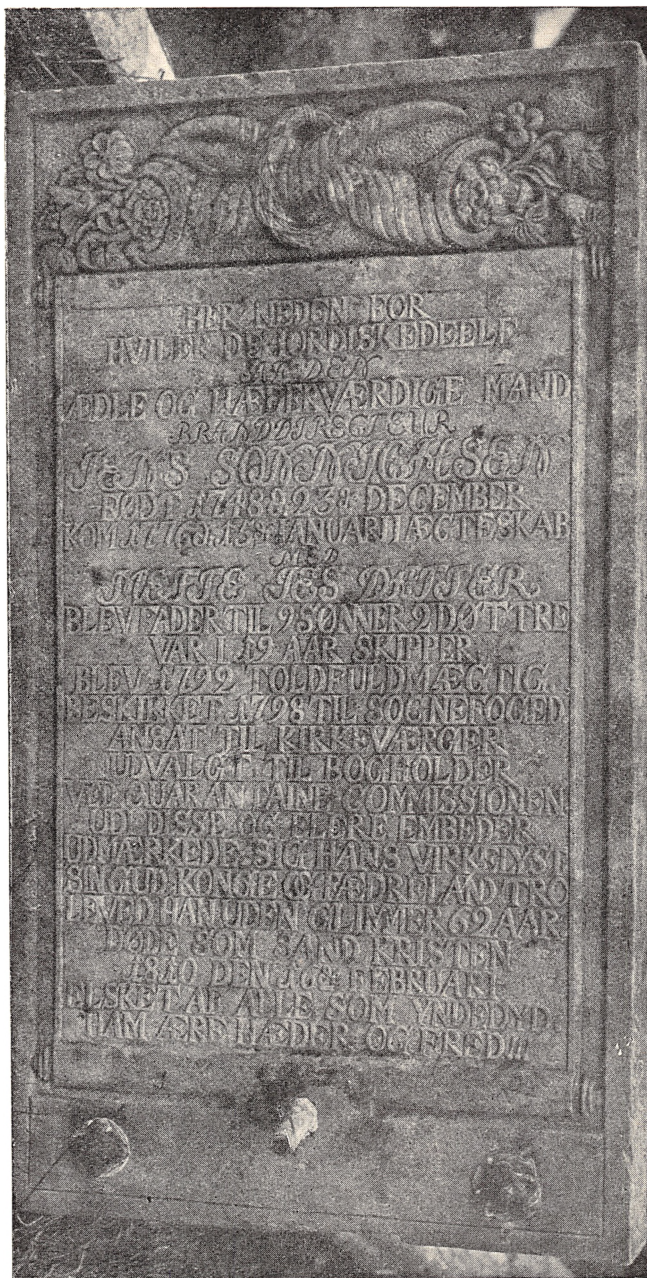

Se Tavle A.

Lafoli, Esbjerg, Fot.

Her  
neden for  
hviler Støvet  
af  
den hæderlige  
Danne Quinde

**METTE JES DATTER.**

Født 1754 den 21. Juni  
Kom udi Ægteskab  
1776 den 8de Januari  
med  
Branddirecteur

**JENS JENSEN SONNICHSEN.**

Blev Moder til elleve Børn.  
Af disse 9 Sønner, hvoriblandt  
1 Par Tvillinger, og 2 Døttre,  
Kom udi Enke-Standen  
1810 den 16. Februari.  
Døde.  
18 den

Dette Minde er af sønligst  
Kierlighed disse Fædre  
helliget og bekostet  
opført af den salig  
Afdødes efterladte  
Sønner  
1813 den 16. Juni.

Som det ses, er Stenen udhugget før Mette Jesdatters Død  
med afsat Plads til hendes Dødsaar og -dag, hvilke dog  
ikke senere er blevet tilføjet.

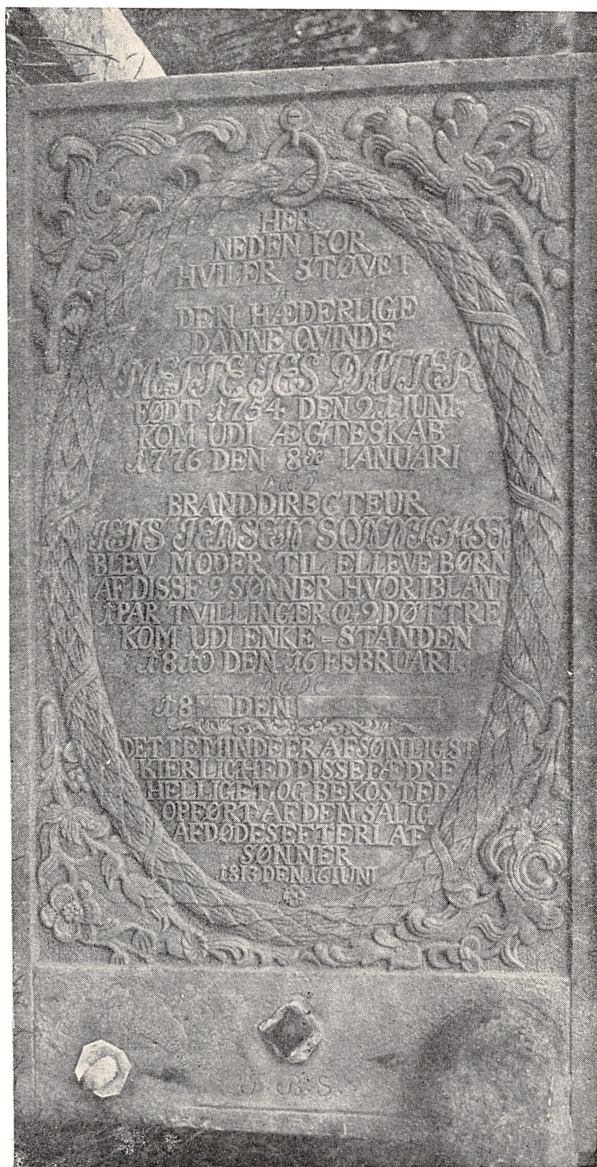

Se Tavle A.

Lafoli, Esbjerg, Fot.

Der findes endnu et lille Restoplag af:

*N. M. Kromann:*

**Fanøs Historie, I–III**

Pris Kr. 32.00

**Fanø Sømænd i Storm og Stille**

1. Samling. Pris Kr. 5.00

**Af Slægten Warrers Historie**

Pris Kr. 1.00

Faas ved Henvendelse til Boghandler *Engers Hansen*, Esbjerg, *Hansens Boghandel*, Nordby, eller Udgiveren. Ratebetaling indrømmes.

Til Udgivelse foreligger snart færdig:

**Fanø Sømænd i Storm og Stille**

2. Samling

**Fanø Folk i Skik og Virke**

Forudbestilling modtages gerne. Prisen for hver bliver 5.00 à 6.00 Kr.

*N. M. KROMANN*, Esbjerg.