



Dette værk er downloadet fra Danskernes Historie Online

Danskernes Historie Online er Danmarks største digitaliseringsprojekt af litteratur inden for emner som personalhistorie, lokalhistorie og slægtsforskning. Biblioteket hører under den almennyttige forening Danske Slægtsforskere. Vi bevarer vores fælles kulturarv, digitaliserer den og stiller den til rådighed for alle interesserede.

Støt Danskernes Historie Online - Bliv sponsor

Som sponsor i biblioteket opnår du en række fordele. Læs mere om fordele og sponsorat her: <https://slaegtsbibliotek.dk/sponsorat>

Ophavsret

Biblioteket indeholder værker både med og uden ophavsret. For værker, som er omfattet af ophavsret, må PDF-filen kun benyttes til personligt brug.

Links

Slægtsforskernes Bibliotek: <https://slaegtsbibliotek.dk>

Danske Slægtsforskere: <https://slaegt.dk>

Slægt & Stavn

29. Aargang Nr. 4 November 2010

#din historie

28. AUGUST - 3. OKTOBER 2010

Udstilling i Rundetårn 2010!
Indtil 8. okt.

Genstandene og arkiverne ligger i alle de gamle møbler

Færdens

Få hjælp til din egen slægtsforskning.

1700 hundrede tals kager!!!

Salgsbord

*Fantastisk måned i Rundetårn med
#dinhistorie*

**Slægtshistorisk Forening
for Storkøbenhavn**
<http://www.genealogi-kbh.dk>

Stiftet den 7. januar 1977



Formand:	Anna Margrethe Krogh-Thomsen Hedebyvej 5 3650 Ølstykke	Tlf: 4717 9251 E-mail: krogh@get2net.dk
Kasserer:	Lena Sørensen Løven 28 3650 Ølstykke	Tlf: 4717 5562 E-mail: sfs.lenas@gmail.com
Sekretær:	Margit Dujardin Aspegården 38 2670 Greve	Tlf: 4390 8625 E-mail: fam.dujardin@image.dk
Redaktør:	Gitte Bergendorff Høstbo Ettehavevej 51 B 2730 Herlev	Tlf: 4484 9131 E-mail: janhb@mail.danbbs.dk
Best.medl.	Peter Wodskou Arnesvej 44 2700 Brønshøj	Tlf: 3828 9475 E-mail: peter.wodskou@get2net.dk
Best.medl..	Erling Dujardin Aspegården 38 2670 Greve	Tlf: 4390 8625 E-mail: fam.dujardin@image.dk
Best.medl.	Anette Eitz Watz Fjelde Byvej 15 4990 Saksøbing	Tlf: 5170 5358 E-mail: anette.watz@gmail.com
Best.suppleant.	Aino Kronsell Cypressen 4 4000 Roskilde	Tlf: 4638 3487 E-mail: aino@kronsell.dk

Korrekturlæsere på dette nummer af Slægt & Stavn var Aino Kronsell, og Bente Steenstrup, Erling Dujardin, Hanne Fjeldgaard Vangsgaard.

Bladet sendes gratis til foreningens medlemmer – 4 gange årligt: Uge 8 – 18 – 32 og 45.

Artikler bedes sendt til Redaktøren. Deadline for forslag til artikler er 5. januar, 8. marts, 1. juli samt 4. oktober. Prisen for enkelte numre er kr. 20.- (+ forsendelse). Abonnement koster kr. 120.- pr. år inkl. forsendelse. For udenlandske abonnenter betales desuden portotillæg for forsendelsen. Tilmelding kan ske ved indbetaling på **foreningens girokonto 220 8628**. Kontingent for medlemskab af Slægtshistorisk forening for Storkøbenhavn er: kr. 250- pr. år, inkl. Slægt & Stavn og 2 numre af Slægten. 2 samboende medlemmer betaler kr. 300.- pr. år. Gæstebillet til vore foredrag er kr. 25.- pr. gang. Ved for sen indbetaling af kontingent pålægges et gebyr på 20.- kr. pr. rykker. Eftertryk med kildeangivelse er tilladt efter aftale med redaktionen.

N.B. Artikler i bladet afspejler ikke nødvendigvis foreningens holdning.

”En Gammel Kirkebog” og dens historie.

Kirkebogen begyndte 1646 og var benyttet i lidt mere end 100 år og vil nu være en værdifuld kilde til oplysning om svundne slægter for alle via Family History Catalog på Kirkens hjemmeside www.Familysearch.org

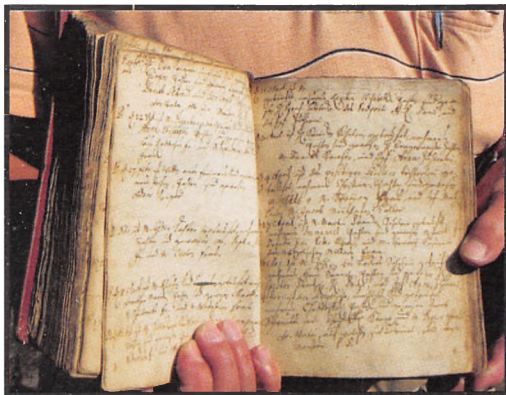

Ole Jørss egen beretning om hvordan han fik ”Den Gamle Kirkebog”, med hans egne ord. Desværre kan jeg ikke huske helt præcist, hvornår jeg fik kirkebogen, men mener det er ca. 1982-83. Jeg har hele livet arbejdet med salg af proviant til polske og russiske skibe, og var dagligt ombord på specielt polske skibe, hvor jeg igennem årene fik mange gode venner iblandt søfolkene.

I årenes løb har jeg fået mange små gaver af en del søfolk, deriblandt fik jeg på et tidspunkt kirkebogen, uden jeg kan huske nøjagtigt, hvem jeg fik den af. Og lige umiddelbart tænkte jeg ikke så meget over det udover, den pyntede på en hylde.

Men senere begyndte jeg at tænke over, hvor kom den fra, og kunne der være nogen personer, som kunne have et udbytte af, hvad der stod i bogen. Jeg kunne ikke selv tyde meget af det, som stod i bogen. Men jeg vidste ligesom ikke, hvordan jeg skulle gribe det an at få udbredt kendskabet til bogen.

Jeg kontaktede nogle af mine nuværende venner i Polen, som meget gerne ville have den til undersøgelse. Men det syntes jeg alligevel ikke var en god ide, fordi jeg havde en fornemmelse af, at bogen var fra daværende tysk område, som nu er polsk.

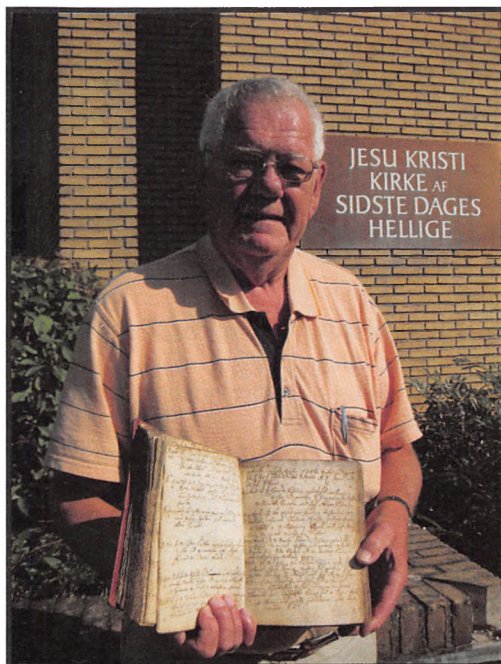

Derfor begyndte jeg på et tidspunkt i 2007, at undersøge, hvilke muligheder der var for at få bogen undersøgt. Jeg fandt frem til, at der var noget som hed Slægtshistorisk Center, oven i købet på Maglegårds Allé, som ikke er så langt fra min bolig. Derfor afleverede jeg bogen til Ane Birthe Krogstrup for nærmere undersøgelse.

Det viste sig dog at blive en langvarig proces, fordi bogen skulle affotograferes, hvilket kun kunne foregå i Tyskland. Men dejligt at det er overstået her i 2010. Jeg fik derved oplyst, at bogen ganske rigtigt var fra tidligere Tyskland, nemlig byen Labes i Pommern, som nu hedder Lobez på polsk. Ja, det glæder mig, at bogen nu bliver tilgængelig på Internet, så oplysningerne, der er i bogen, ikke bliver glemt.

Nu går mine overvejelser på, hvad der skal ske med bogen i fremtiden. Det vil jeg nok tænke lidt over det næste års tid, men umiddelbart er min holdning, at jeg vil gøre noget for dens bevarelse på den ene eller anden måde.

Jeg kan kun varmt anbefale til andre, som måtte ligge inde med bøger af den ene eller anden art af ældre dato, som kunne være af interesse for andre personer, at henvende sig til Slægtshistorisk Center.

Den person, der skannede bogen, ses på billedet sammen med mig foran kirken på Maglegårdsallé i Søborg. På det andet billede er det Ole Jørss der står med "Den Gamle Kirkebog" opslået, samt et nærbillede af selve bogen.

Af Ole Jønss



Mit livs historie! Har du fået skrevet den?

Vi fokuserer meget på anerne som slægtsforskere, hvem var de og hvad lavede de? Men hvad med os selv? Uanset alder, er det godt at skrive sin egen livsberetning og mere kan jo tilføjes, jo ældre vi bliver. Men skriv, det er lige så vigtigt at skrive om sig selv og vi er nok dem der er bedst til det. Computeren er i dag et godt redskab, da der kan tilføjes ekstra ting vi har glemt mellem de skrevende linjer. Så fat tangenterne og skriv. Alle kan skrive. Din beretning kan afleveres på nærmeste lokalarkiv hvis du er interesseret i dette.



Gadenumre i København 1689-2010

Enhver slægtsforsker kender vanskelighederne med at lokalisere gamle adresser, der ikke altid er lige lette at håndtere i forhold til moderne kort og vejvisere. Det gælder også adresser i København, hvor man dog på mange måde er bedre hjulpen end så mange andre steder. Men man er virkelig på Herrens mark, når man f. ex. i gamle skødeprotokoller får en oplysning om, at en grund ligger ”næst op til Peder Jensens iboende våning” eller ”Ud til Søen sønden kanalen”. Selv med en angivelse af et gadenavn, vil man ofte kunne have vanskeligheder med at finde ud af, hvor i gaden den pågældende grund har ligget, og sådanne adresser vil være vanskelige at lokalisere præcist ud fra moderne kort.

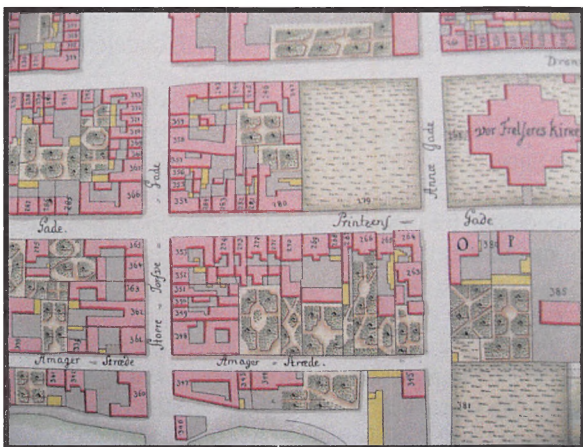

Derfor var det en stor reform, da man ved udarbejdelsen af en ny grundtaxtmatrikel i København i 1680'erne forsynede hver grund med et nummer, der var fortløbende inden for hvert af byens dengang 11 kvarterer. Initiativet kom muligvis fra Ole Rømer, der var medlem af den kommission, der forberedte grundtaxten. Matriklen blev godkendt af Christian den 5. i 1690, og siden da har de københavnske grundarealer inden for voldene været forsynet med en talidentifikation.

Plac	Grund	Størrelse	Grundtaxt	Grundværdi
1	Anders Rasmussen	1200	120	1320
2	Christen Rasmussen	1000	100	1100
3	Christen Rasmussen	800	80	880
4	Christen Rasmussen	600	60	660
5	Christen Rasmussen	400	40	440
6	Christen Rasmussen	200	20	220
7	Christen Rasmussen	100	10	110
8	Christen Rasmussen	50	5	55
9	Christen Rasmussen	25	2.5	27.5
10	Christen Rasmussen	12.5	1.25	13.75

Matriklen fra 1690 – eller 1689-matriklen, som den ofte betegnes – var rent fysisk en protokol med angivelse af grundejerens navn, grundens størrelse i en tilpasset form (så grundejere kom til at betale mere for arealer ud til gaden end for gårdsrum), en angivelse af grundtaxten pr. kvadratalen i det pågældende område (”grundskatteprocenten”), og endeligt den multiplicerede grundværdi (grundtaxten x det tilpassede areal), som skatten blev beregnet ud fra. I slutningen af 1600-årene var det således en 3 eller 5 % skat pr. år af denne vurdering. Matriklen indeholder mange interessante oplysninger om byens forhold og dens indbyggere, men her er det dens talsystem, der skal trækkes frem. Der var i 1689 knap 3.000 matrikelnumre, fordelt på de 9 kvarterer. Nummereringen begyndte på et markant sted i kvarteret og kørte gade op og gade ned, oftest med de vigtigste gader først, og grundene her fik derfor i et vist omfang de laveste numre.

Det var kun private grundarealer, der var omfattet af skattebetalingen, og det var kun dem, der blev nummereret, d.v.s. at alle offentlige bygninger, slottet, kirker og militære bygninger m.v. ikke blev inddraget i nummereringen. I forbindelse med reformen etableredes et Stadsconductørembede, der skulle sikre, at grundarealer, der blev ændret ved deling eller sammenlægninger, også blev delt eller sammenlagt retfærdigt, så de involverede parter også delte grundværdien og skattebyrden ligeligt. Det blev stadsconductørens primære opgave at bistå ved sådanne ændringer. Matrikelnumrene havde i denne tidlige fase ingen adressefunktion blandt folk, men blev kun benyttet ved administrationen af grundskatterne, og det varede endog længe førend numrene blev brugt ved skødeudstedelser og til andre juridiske formål. Det var vel forklaringen på, at man ikke tog højde for, hvad der skulle ske med et nummer, når en grund blev delt. I sådanne tilfælde nøjedes man med at anføre de to grundejeres navne ud for det gamle nummer, og det gjorde jo matriklen mindre entydig set fra en nutidig betragtning: For hvilken grundejer boede hvor?

Efter branden i 1728 skete der en del ændringer af grundarealer i byen: Nye gader blev brudt igennem ældre bebyggelse, gamle gader forsvandt og grundarealer blev forøget og formindsket. Hertil kom, at "skatteprocenten" for de enkelte gader ændrede sig i takt med, at byens kommercielle centrum forskubbede sig fra området omkring Vesterport hen mod Kongens Nytorv. Så i 1756 kom en ny matrikel, der var blevet til efter godt ti års forberedelser. Den var principielt opbygget ganske som den gamle matrikel, og indeholdt også de samme oplysninger, men da der jo nogen steder var sammenlagt grunde og andre steder opstået nye ved delinger eller inddragelse af nye arealer i byen (særligt i Ny-København og Frederiksstaden), måtte man omnummerere de fleste huse. Enkelte steder var ændringerne få, og i nogle kvarterer havde en hel del bygninger derfor det samme nummer, som tidligere. Men ellers fik langt de fleste grundarealer et nyt matrikelnummer.

Nyt var det også, at de fleste offentlige bygninger blev inddraget i nummereringen. Dette gjaldt dog ikke Nyboder, der som et reservat for Søetaten blev undtaget fra matrikuleringen. Heller ikke denne matrikel havde en indbygget ajourføring af numrene. Men for Frederiksstaden, der var under udstykning i disse år, begyndte man at angive de nye parceller med litreringer efter det gamle hovednummer. Dette princip blev udbredt også i andre kvarterer efter ca. 1780, hvor stadsconductør C. Basballe reformerede matriklen, så den bedre afspejlede byens dynamik. På samme tid introduceredes også matrikelnumre i byens forstæder, altså i områderne uden for voldene.

1756-matriklen holdt sig kun 50 år. Da afløstes den af 1806-matriklen, der er den endnu gældende, og som derfor skal beskrives lidt nøjere. 1806-matriklen var bygget op efter de hidtidige principper med kvarteret, som det bærende element: Med udgangspunkt i et markant punkt i kvarteret løb nummereringen gade op og gade ned med de vigtigste gader først. Det gav umiddelbart en vis logik, men der måtte jo naturligvis være visse numeriske brud i de sekundære gader, hvis hjørnehuse ud til de primære gader, jo allerede havde fået et nummer, der hørte til denne gade, og som derfor måtte springes over i nummereringen af

den pågældende strækning. Man introducerede også et princip om, at blev en grund delt, fulgte den gamle nummerering med, specificeret med en litrering. Da matrikelnummer 38 i Klædebo Kvarter (i Store Kannikestræde) i 1838 blev delt, fik den ene del betegnelsen 38 A, den anden 38 B. Mere kompliceret kunne det blive, hvis en grund blev delt mellem andre grunde: Matrikelnummer 51 i Klædebo Kvarter fik tilført en del af nabogrunden 52 og kom til at hedde 51 & 52 B. Hvis det grundareal, der blev afstået til anden side var omfattende, blev det gamle hovednummer ofte betegnet med bogstavet A.

Ved delinger og sammenlægninger hen over tiden kunne matrikelnumrene få særdeles lange numre, som det må have været vanskeligt at administrere efter: I Frimands Kvarter blev der i 1903 samlet en del grunde til matrikelnummeret "21, 22, 23, 31, 32, 33 & 34" for at betegne Jorcks Passage. Sådanne grundarealer ses i øvrigt ofte betegnet ved et helt nyt nummer, defineret som det lavest ubenyttede nummer (hele tal) i talrækken for det pågældende kvarter, og det havde nok været praktisk i dette tilfælde. Først i 1953 bortsanerede man et stort antal numre, der på den måde var løbet løbsk, og Jorcks Passage kom til at hedde nr. 21. Det betyder imidlertid, at historikere i sådanne tilfælde skal være opmærksom på, at der i den aktuelle matrikel har eksisteret to grundarealer med samme matrikelnummer, der ikke dækker over det samme, om end den gamle jo indgår i det nyere nummer. Matrikelnummeret var som omtalt bundet til kvartersinddelingen, og da man oftest benyttede kombinationen af gadenavn og matrikelnummer som adresse, førte det til en række uhensigtsmæssigheder, da enkelte gader var omfattet af flere kvarterer. Således var Store Købmagergade, der strakte sig fra Rundetårn til Amagertorv dækket af fire kvarterer, hvis nummersystemer gav store spring i gadenummereringen, og hvor der endog var et nr. 27 i hver ende!

Det blev naturligvis mere og mere uhensigtsmæssigt at bruge matrikelnumrene som adresse, især da København i første halvdel af 1800-tallet blev så stor, at "man" ikke umiddelbart kunne finde rundt eller forvente, at alle vidste, hvor et bestemt hus lå. I 1831 udgav J. Th. Thomsen derfor en fortegnelse over hvilke matrikelnumre, der hørte til hvilken gade. Det var en alfabetisk fortegnelse over gader i København med angivelse af, hvilket eller hvilke kvarterer en grund i en gade lå i, og hvorledes grundene lå i forhold til hinanden og til markante bygninger i gadeforløbet. Hvor vidt Thomsens matrikelvejviser har virket efter hensigten, vides ikke, men den blev i 1840-41 suppleret af Severin Sterms kvarterkort, hvor matrikelnumrene er anført for hver enkelt grund. Hans kort blev senere suppleret af tilsvarende udgivelser, men selvom kort er hensigtsmæssige, var de næppe egnede til at løse det praktiske problem med, at numrene "snoede sig" rundt i gaderne og til dels var uforudsigelige.

Husnumre

Løsningen kom fra den daværende stadsinspektør Thorvald Krak, der senere skulle gøre sig kendt på bl. a. udgivelsen af landets førende vejviser, men initiativet kom fra Den Udenbys Grundejerforening. For netop i forstæderne mærkede man matrikelnumrenes utilstrækkelighed ved de mange udstykninger efter byggerestriktionernes ophævelse i 1852.

Foreningen henvendte sig i 1858 til Borgerrepræsentation om at indføre husnumre, så man kunne orientere sig i de mange nye ejendomme i Blågårdsgadekvarteret.

Krak støttede ivrigt forslaget og udkastede endog den idé at lade matrikelnumrene erstatte af de nye husnumre, men dette satte politidirektør Cosmus Bræstrup sig kraftigt imod, da han mente, at man så måtte rette i samtlige ældre dokumenter. Det ville også have været upraktisk, idet husnumrene blev påført samtlige opgange i en ejendom, og dermed have mange husnumre, men naturligvis kun ét enkelt matrikelnummer. Tilmed var husnumrene bundet op på gadenavnet, og netop gadenavne kunne skifte hen over tid. Det er forklaringen på, at husnumrene blev et supplement til den eksisterende nummerering, der fortsatte sit liv i juridiske dokumenter og officielle skrivelser. Kraks endelige forslag til principper for husnumre blev vedtaget af Borgerrepræsentationen den 21. november 1859 og trådte i kraft fra 1. januar 1860: Hovedprincippet blev det, at alle opgange i en gade blev forsynet med et nummer i en rækkefølge, der tog sin begyndelse i den del af gaden, der lå nærmest byens centrale plads, defineret som Kongens Nytorv. Enkelte sekundære gader kunne dog tage deres nummer fra den primære gade, som de måtte udgå fra. Den enkelte gade blev nummereret med ulige numre til venstre og lige numre til højre, set fra den ende, hvor nummereringen tog sin begyndelse. Butikker og forretninger med selvstændig indgang blev ikke nummereret, men skulle findes via den nærliggende opgang med husnummer.

Rent praktisk påtog Københavns Kommune sig udgifterne ved at male det nye husnummer ved alle opgange i København. Det var en ganske omfattende opgave, og malermester Ed. Bendsen var først færdig ved forårstide 1860. Derefter var det grundejernes pligt at sørge for at opretholde en markering af nummeret.

Krak hjalp nyordningen på vej ved at udfærdige et jævnførelsesregister over de gamle matrikler, parret med de nye husnumre og omvendt, således at man altid kunne finde en givet adresse. Som alle reformer mødte også denne kritik blandt de implicerede: Enkelte ønskede at få vendt gadenummereringen for den gade de boede i, så de kom til at bo i et lavt og i deres øjne "finere" husnummer. En enkelt klagede over, at han som husejer mistede lejeindtægter, fordi huset nu kom til at hedde nr. 13, og lejerne angiveligt flyttede af den grund. Krak administrerede hensynsfuldt, men gik ikke på kompromis med den grundlæggende idé, og i løbet af kort tid var husnumre et praktisk led i lokaliseringen af en ejendom i København. En medvirkende årsag var naturligvis også reformerne i Postvæsenet, der øgede brevvexlingen mellem borgerne.

For slægtsforskere og andre med interesse for ældre tiders forhold har husnumrene imidlertid ikke været helt lette at håndtere: Husnumrene blev som omtalt bundet op på gadenavnet, og det er jo entydigt, så længe gaden ikke skiftede navn. Men netop Krak forsøgte i 1860 at reformere gadenavnene i København, så der ikke fandtes to forskellige gader med enslydende navne, men han kunne naturligvis ikke forudse de store ændringer, der skete i begyndelsen af 1900-tallet, hvor citydannelsen ændrede Indre By markant. Heller ikke de store nedrivninger som følge af saneringer og gadegennembrud

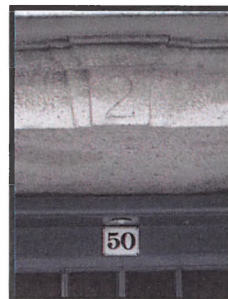

kunne han tage højde for. Ved sammenlægninger er numre gledet ud, og det har givet huller i husnummereringen, og ved delinger har man måtte oprette supplerende numre, som man ofte har givet en litrering i form af et bogstav.

Jævnførelsesregistre

Siden 1806 er en mængde matrikelnumre gledet ud af matriklen, og siden 1859 er et stort antal husnumre på samme måde forsvundet, ligesom nye husnumre og matrikelnumre er kommet til. I forhold hertil kan ændringerne af de tidligere matrikler (1689 og 1756) synes ganske beskedne. Allerede i 1906 udkom en konkordans mellem de tre matrikler. Den blev offentliggjort i "Kjøbenhavns Huse og Indvaanere 1728" og var udarbejdet af P. Bredo Grandjean. Listerne er senere blevet brugt i H. U. Ramsings Københavnske ejendomme 1-9. Grandjean tog udgangspunkt i de tre matrikelår 1689-1756-1806, og kun undtagelsesvis blev den matrikulære situation ført op til ca. 1860. Karakteristisk for konkordansen er det, at den ikke tog højde for husnumrene. Det var tydeligvis et savn i studiet af den københavnske ejendomshistorie, og i 2007 søsatte Bergiafondet et projekt, der skulle resultere i en samlet oversigt over matrikel- og husnumre fra 1689 frem "dags dato" (det blev 2008).

Ved at gennemgå Stadsconductørembedets matrikelprotokoller og målebrevsbøger blev det muligt at følge den matrikulære situation og supplere Grandjeans lister med de ændringer, der var sket mellem matrikelårene. Desuden kunne materialet hos Stadsconductørembedet give oplysninger om husnumrene i en periode op til ca. 1900. Herefter har Københavns Vejviser (Kraks Vejviser) været kilden til ændringer i husnumrene. Dette er hovedindholdet i de jævnførelsesregistre, som Bergiafonden i en periode på 5 år har overladt Selskabet til Københavns Historie at administrere: På Selskabets hjemmeside www.kobenhavnshistorie.dk kan man derfor finde en oversigt over de vanskelige matrikel- og husnumre. Der er naturligvis søgemuligheder på tekststreng, så man kan søge på kryds og tværs i det omfattende materiale.

Som et supplement til de egentlige nummeroplysninger kan man sammesteds finde en oversigt over, hvem der var ejere efter matriklerne i 1689, 1756, 1806 og 2008. Denne del af jævnførelsesregistrene kan således siges at være et anslag til en oversigt over københavnske grundejere mellem 1689-2008 eller hovedlinierne i en fortsættelse af H. U. Ramsings Københavnske ejendomme indtil 1728.

På hjemmesiden vil man også finde en datering af det nuværende hus på grunden (defineret som gadehuset) med en angivelse af arkitektens navn, hvis sådanne oplysninger har kunnet findes i kilderne eller ved søgninger i almindelige opslagsværker.

Hovedindholdet for de fleste vil dog givetvis være konkordansen, matrikelnøglen eller jævnførelsesregistrene mellem de matrikelnumre, der har været i brug mellem 1689 og 2008, og husnumrene for alle de ejendomme, der har eksisteret, siden nummersystemet blev indført i 1859. Hermed turde et nyt vigtigt hjælpemiddel i studiet af Københavns ejendoms- og personalhistorie være skabt.

af Bjørn Westerbeek Dahl

Castle Garden og Ellis Island

Bastionen Castle Clinton og Castle Garden var to store bastioner i staten New York, som fungerede som militære forter. Allerede fra år 1808 begyndte man militærbyggeri længere ud i New Yorks havn med bl.a. Liberty Island, Ellis Island og Governors Island. I 1824 blev Castle Clinton et slags forlystelsessted, hvor man kunne slappe af, inden man kom længere ud i havnen, hvor det tunge militær huserede.

I 1855 blev Castle Garden udlejet til staten New York og kom til at fungere som ankomststation for de mange immigranter, der indtog USA. Castle Garden kom til at fungere som ankomsthavn for ca. 10 millioner immigranter, der ankom til Staten New York, for at søge lykken i byen eller længere inde i landet.

De fleste var tyske emigranter ca. 3,4 millioner, og dernæst kom de irske indvandrere ca. 2,5 millioner. Resten af immigranterne ankom i følgende mængder Engelske, svenske, italienske, skotske, russiske, norske, svenske, franske, ungarere, danskere, østrigere, hollændere og bohemiere, walisere, belgiere, spanske, polske, kinesere, portugisere, grækere, tyrker og australiere plus en mængde forskellige folkeslag fra lande, som ikke er nævnt her ca. 162 – 173 tusind. Efter ankomst og registrering i Castle Garden måtte de mange immigranter vandre videre ind til Manhattan. På Castle Garden lå også jobkontoret, som formidlede job til de nyankommende immigranter og sørgede for, at de kom længere ind i landet.

De mest almindelige jobs for immigranterne på denne tid var møbelsnedkere, skomagere, bagere, vævere, gartnere. I 1890 ankom de sidste italienske immigranter til denne havn.

Ny og større faciliteter blev bygget for at kunne håndtere de mange millioner af immigranter, der kom via New Yorks Castle Garden, og den nye Immigrant facilitet blev Ellis Island, hvor man kunne lægeundersøge de mange fattige immigranter, der ankom. I 1892 var denne bastion færdigbygget og i løbet af de næste 62 år ankom over 12 millioner til USA gennem Ellis Island. I de to år blev immigranterne indsluset i en lille del af bastionen, der på dette tidspunkt var færdigt bygget. Castle Garden fungerede fra 1824 – 1890 og på Castle Gardens hjemmeside kan man søge i en database, der indeholder over 11 millioner immigranter til USA www.castlegarden.org/

Castle Garden er i dag kendt som mindesmærke kaldet Castle Clinton National Monument. Castle Garden åbnede igen i 1896 men denne gang som akvarium, hvor man kunne se alle de lokale fisk, der var i havnen omkring Manhattan. Akvariet lukkede i 1946, da man skulle bygge den nye Brooklyn subway tunnel.





Ellis Island først kendt som Fort Gibson, blev påbegyndt bygget i 1812 som bastion for krudt og våben til forsyninger i øens østlige ende. I midten af 1800-tallet boede en lille garnison på øen. Det skal nævnes, at dette foto er taget spejlvendt i udstillingen på Ellis Island.

Ellis Island var modtagercenter for de immigranter, der forsøgte at komme til USA fra årene 1892 til 1954. Efter 1924 var det primært krigsflygtninge, der opholdt sig på øen. I dag er Ellis Island et museum, der minder os om de mange, der tog lykkens vej til rigdom i USA. Dengang var der streng kontrol ved immigranterportene, og ingen slap ind uden god grund.

I 2008 besøgte jeg selv museet, og i dag foregår turen via Manhattan fra det tidligere Castle Garden. Turen til Ellis Island tager ca. ½ times tid, og man slipper ikke for kontrol ved ombordstigningen til færgen ved Castle Garden. Jeg vil vove at påstå, at kontrollen er værre end i lufthavnen. Men turen til Ellis Island er enestående. Vi tog turene i klart solskin med stop på The Statue of Liberty, og ved ankomsten til Ellis Island, kunne man nemt føle den fornemmelse, vore slægtninge har haft, da de ankom hertil. I gåsegang, som de også gik fra færgen, gik alle vi turister ind til museet. En sikkert lige så spændt fornemmelse af hvad vi skulle se, som vore slægtninge havde af, forventninger til det nye land. På fotoet herover ses nogen af de mange immigranter, der kom til Ellis Island. Der er mange fotos af immigranterne, også af de mange danskere.



På Ellis Islands museum ligger også The Family Immigrant History Center. Her kan man mod betaling komme ind og søge sine slægtninge. Det var det eneste minus ved turen til Ellis Island, idet vi havde betalt for færge og for entre til Ellis Island, og nu skulle der også betales for at komme ind i Family History Center, som var noget jeg havde set frem til. Men prisen var ikke så høj. Det var mere princippet. Baserne er en guldgrube for slægtsforskere.



Den gamle registreringssal, ligger på 1. sal. Salen er renoveret i 1884. Og står man i denne, får man rigtig følelsen af storslæthed, hvis man var en immigrant f.eks. fra Danmark. Man kan næsten høre stemmerne, fra dengang da salen fungerede med den megen råben og skrigen, der må have været dengang.



Historierne

Der er mange historier fortalt på Ellis Island, hvor man kan få næsten en hel dag til at gå. Som rigtigt skrevet i en gammel artikel fra Kristeligt Dagblad, så bliver der ikke glemt noget fra datidens historie. På store plancher kan man konstatere, at det nye fædreland spillede en ganske aktiv rolle i den livlige slavehandel. En befolkningsgruppe, der modsat de mange immigranter, ikke kom frivilligt til landet. Det var heller ikke altid, de nye befolkningsgrupper blev hilst velkommen i det nye land. Man kan bla. se, at Ku Klux Klans aktiviteter gik på to ben; dels hævdede klanen "den hvide races overlegenhed", og dels bekæmpede den indædt indvandringen af – hvide – indvandrere fra Europa gerne blandt andet demonstrationer i USAs storbyer.



Dog fik de allerfleste immigranter lov at fortsætte fra Ellis Island til New York. Kun 2 % af de mange millioner blev afvist. En temmelig ydmygende sorteringsprocedure – efter vores målestok – blev gennemført på Ellis Island. Undersøgelsen varede kun et par minutter og med kridt blev der skrevet på deres tøj, f.eks. et S for senil, et X for mentalt skadet og et H for hjerteproblemer. Havde man for mange bogstaver resulterede det i en returbillet til Europa. I en database kan man søge, at idag har ca. 882.474 indbyggere i USA en eller anden form for dansk blod rullende i årerne. Har du slægtninge, der kom ind via Ellis Island, kan du søge dem i databasen; www.ellisland.org

af Gitte Bergendorff Høstbo, egne foto taget på Ellis Island 2008

Lidt om brugen af “Daisy” og brugerprofil

Når vi som nye slægtsforskere skal gøre os klar til det første arkivbesøg, er der nogle få punkter, som skal være på plads. Vi skal have bestilt nogle arkivalier, som vi gerne vil se nærmere på, det kan være vi ønsker at finde oldemors dåb, konfirmation, vielse eller noget helt fjerde.

Når vi har bestemt os for, hvad vi vil se, kommer næste udfordring – **hvordan gør vi?**

Vi skal alle bruge ”Daisy” til at bestille de ønskede arkivalier, det kan for mange af os godt være lidt af en udfordring, især når vi som nye slægtsforskere ikke har kendskab til f.eks. registraturer eller at en kirkebog også bliver kaldt Kontraministerialbog!

Ønsker vi at bestille arkivalier til gennemsyn er det et krav, at vi opretter os som brugere og med en brugerprofil hos Statens Arkiver. En brugerprofil er gratis at oprette.

Er du helt ny bruger, vil jeg foreslå at du gør følgende:

1. Trin: Åbn din internetbrowser og tast www.sa.dk.
2. Trin: ”Opret dig som bruger af Statens Arkiver”, findes på forsiden.

Log ind eller få en gratis brugerprofil



Få adgang til Arkivalieronline, bestilling i arkivdatabasen Daisy og dine helt egne sider på www.sa.dk

[Log ind eller opret ny brugerprofil her](#)

Tryk på ”Log ind eller opret ny brugerprofil her”
Tryk på Ny bruger og følg vejledning på skærmen.

Når du har oprettet dig som bruger, sender Statens Arkiver en e-mail, som du skal besvare, Derfor er det bedst at gøre dette hjemmefra.

Bruger du allerede Arkivalieronline?

Så har Statens Arkiver allerede oprettet dig som bruger, du skal logge ind med den e-mailadresse og det kodeord, du i dag bruger til Arkivalieronline. Det er da let ☺

Har du ingen e-mail, så fortvivl ikke – du kan få hjælp på arkiverne til at oprette dig som bruger, der vil dog være nogle services, du ikke kan gøre brug af.

Hvad er ”Daisy”?

Det er jo som bekendt kælenavnet for Danmarks dronning, men i denne sammenhæng er det en forkortelse af **Dansk ArkivalieInformationssystem**, Statens Arkivers elektroniske registratordatabase, hvor alle arkivalier med tiden bliver registreret. Når alt er registreret vil databasen indeholde det samme som de gamle registraturer, som kendes fra arkivernes læsesale. Der tales om ca. 4 mill. fysiske enheder, fordelt på over 96 tusinde arkivskabere iflg. Statens Arkivers hjemmeside

Søgefeltene i Daisy, svarer nogenlunde til de gamle Bestillingssedlers felter.

Arkivskaber, hvem har genereret arkivalierne eks. ”Ottestrup-Sorterup-Kindertofte Pastorat”

Arkivserie er det samme som **Titel** eks. ”Kirkebog 1929-1949”

Arkivskaber eller arkivserie er en kombination af de 2 ovennævnte, her søger vi meget bredt.



The image shows a search interface for the Daisy system. It features a search bar with three main sections: 1. Arkivskaber: Arkivserie: Arkivskaber eller arkivserie: Each section has a question mark icon and a text input field. 2. Periode: with a question mark icon and a date range input field. 3. A SØG button. The interface is numbered 1, 2, and 3, corresponding to the sections.

Det lyder jo alt sammen let og tilforladeligt, men giver vidt forskellige resultater alt afhængig af søge- og stavemåder.

Mange arkivskabere har heddet noget forskelligt eller har hørt under en anden ”statslig afdeling” gennem tiderne, ligesom nogle af sognene, har hørt til forskellige kommuner, ja endda forskellige amter. Det er blandt andet derfor vi som nye slægtsforskere kan have store kvaler med at finde det vi søger. For i Daisy er alt registreret, som det blev kaldt på det givne tidspunkt, dog er stavemåde forsøgt tilrettet til nutidig stavemåde.

Som nybegyndere vil vi nok starte med at finde vore forfædres dåb, konfirmation, vielse eller begravelse, vi skal derfor have fat i kirkens arkivalier – altså kirkebøgerne.

For at finde ovennævnte skal vi som minimum kende:

Navnet på den forfader vi søger oplysninger om.

Fødselsår og fødesognet, når vi søger efter en dåb.

Dødsåret og sognet, når vi søger efter en begravelse.

Kirkebøger før 1892 er alle mikrofilmet og kan ses på alle landsarkiver samt Rigsarkivet og på Arkivalieronline. Kvaliteten af det filmede er meget bedre på arkiverne. Husk der er regler for, hvad vi må se. F.eks. må dødsfald ses efter 10 år, reglerne for hvad vi må se, afhænger af hvor personfølsomme oplysningerne er. Læs selv mere på www.sa.dk

Når vi søger via Daisy, får vi automatisk at vide hvilken af Statens Arkivers syv enheder, Arkivaliet er opstillet hos. Det betyder, at vi får at vide om kirkebogen står på Landsarkivet for Sjælland og Bornholm, eller om den måske står på Landsarkivet for Nørrejylland. Prøv selv at søge i Daisy og følg evt. A.M. Krogh-Thomsens vejledning om, at finde en kirkebog via Daisy.

af Lena Sørensen

Hvordan bestilles en kirkebog på Daisy?

<http://daisy.sa.dk>

Arkivdatabasen Daisy
Version 5.0

1 Arkivskaber:
Arkivserie:
Arkivskaber eller arkivserie:

2 Periode: -

3

I arkivdatabasen Daisy kan du finde:

Hvem Hvad Hvor

1. Skrives kun et **navn på et sogn**, og klik derefter på **"Søg"**, så får man vist de arkivalier, kirkebøger mm. der indtil dato er indleveret fra det pågældende sogn, og kan ses på arkiverne, f.eks. Landsarkiverne og Rigsarkivet.

2. Find det sted hvor der f.eks. er nævnt **Kontraministralbog for Kindertofte**, og klik på **den røde linie**.

Fra ?	Til	Arkivskaber ?	Arkivserie ?
.843	1966	Kindertofte Kommune	vis arkivserie
.843	1965	Kindertofte Kommune, Skattevæsen	vis arkivserie
.868	1966	Kindertofte Kommune, Skolekommission	vis arkivserie
.901		Kindertofte Skole	vis arkivserie
.903		Kindertofte Sogns Menighedsråd	vis arkivserie
.915	1961	Kindertofte Sygekasse	vis arkivserie
.971		Ottestrup-Sortrup-Kindertofte Pastorat	vis arkivserie
.536	1971	Ottestrup-Sortrup-Kindertofte Pastorat, Kindertofte Sogn	vis arkivserie
.842	1842	<u>Pedersborg-Kindertofte Kommune</u>	
.903	1971	Pedersborg-Kindertofte Menighedsråd	vis arkivserie
.798	1971	Pedersborg-Kindertofte pastorat	vis arkivserie
.536	1682	<u>Petersborg-Kindertofte Pastorat</u>	
.620		Sortrup-Ottestrup-Kindertofte Pastorat, Ottestrup Sogn	vis arkivserie
.620		Sortrup-Ottestrup-Kindertofte Pastorat, Sortrup Sogn	vis arkivserie
.860	1955	Antvorskov Birk	Realregister: 2. sæt: Heininge, Gudum, Kindertofte
.930	1967	Kindertofte Kommune	Ægteskabsbog (duplikat) for Kindertofte Kommune
.923	1967	Kindertofte Kommune	Ægteskabsjournal for Kindertofte Kommune
.903	1912	Pedersborg-Kindertofte Menighedsråd	Kindertofte menighedsråds valgprotokol
.815	1949	Pedersborg-Kindertofte pastorat	Kontraministralbog for Kindertofte Sogn
.860	1927	Pedersborg-Kindertofte pastorat	Tilvsningsbog for Kindertofte
.776	1780	Rentekammeret, Danske Afdeling, Fynske Rentekriverskontor	Dokumenter ang. stridigheder navnlg. ang. Jonsvænget og det deri inkorporerede Skovfogedvænge af Kindertofte overdrev i Antvorskov amt
.967	1970	Slagelse Kobstadskommune	Ægteskabsjournal for Kindertofte-Sortrup Kommune
.967	1970	Vestermose Kommune	Ægteskabsjournal for Kindertofte Sogn
.967	1968	Vestermose Kommune	Ægteskabsbog (duplikat) for Kindertofte Sogn

3. I næste skærmbillede kan du se at der er **5 fysiske enheder**, klik på **vis/bestil**.

Arkivserie: Kontraministerialbog for Kindertoftø Sogn 1815 - 1949		
Navn(e): Kontraministerialbog for Kindertoftø Sogn (officielt)		
Dateringer: Arkivserien er dannet i perioden: 1815 - 1949		
Eksemplær: [?] Original, Papir m.m.	Fysiske enheder: [?] vis/bestil 5 fysiske enhed(er)	Arkivinstitution: Landsarkivet for Sjælland
Fra	Til	Arkivskaber(e)
1815	1949	<u>Pedersborg-Kindertoftø pastorat</u>
1950	2003	<u>Ottestrup-Sorterup-Kindertoftø Pastorat, Kindertoftø Sogn</u>

4. I næste skærmbillede finder du den bog du ønsker, og klik på **Gå til bestilling**.

5. For at kunne komme videre bliver du nu bedt om at **logge dig ind**, klik på **det**.

Log ind Når du logger ind, kan du bestille arkivalier i Daisy og bruge Arkivalieronline dine favoritsider. E-mail: Adgangskode: <input type="text"/> <input type="text"/> <input type="button" value="Log ind"/> → Ny bruger? → Har du glemt din adgangskode?

6. Her skal du bruge **de samme koder**, som du har til Arkivalieronline, klik på **Log ind**

7. Nu kommer selve bestillings-skærmbilledet frem.
Vælg hvilket arkiv du ønsker at bruge arkivalierne på.
Indskriv dato. F.eks. 12.10.2010, og plads nr. på læsesalen.
Klik på Bestil

Vælg læsesal * [?] Landsarkivet for Sjælland m.m. [?]
Ønsket første benyttelsesdato (f.eks. 16.04.2010) * [?] 12.10.2010 Indtast ønsket første benyttelsesdato
Læsesalsplads [?] 28
Adgangstilladelse udstedt af Statens Arkiver (anfør journalnummer) [?]
Adgangstilladelse udstedt af donator (anfør dato) [?]
I tidsrummet 9.00-12.00 og 13.00-14.30 er den gennemsnitlige ekspeditionstid en halv time. På Rigsarkivet ekspederes der ikke om lørdagen.

De to sidste rubrikker skal ikke udfyldes ved bestilling af kirkebøger.

AMKT

Forårsprogram 2011

Onsdag den 12. januar kl. 19.00:
"Herregårdsfruens hverdagsliv".

Annette Hoff, museumsinspektør dr. phil. Horsens Museum. Karen

Rosenkrantz de Lichtenbergs dagbøger og regnskaber – hverdagsliv 1771-96 på herregården Bidstrup og i Horsens. Baroner og bryggerspiger, studehandlere, sukkerbagere og spindekoner myldrer frem, når man åbner de små regnskabsbøger, der siden 1790'erne har været gemt i kældrene under Bidstrups sale. Med pertentlig skrift har Karen Rosenkrantz de Lichtenberg ført sine daglige regnskabsnotater, og år efter år kan vi følge herregårdsfruens hverdagsliv ned i alle detaljer. To års dagbøger giver os endvidere indsigt i hverdagslivet på Bidstrup, og det helt nære familieliv med barselsstue, besøg af svigermoderen Bodil

Hofgaard, sygdom og død bliver man også vidne til på nærmeste hold. At husets frue ligefrem er lystfisker og som højgravid tilbringer mange timer i robåden med sin egen fiskestang, viser dagbøgerne også.

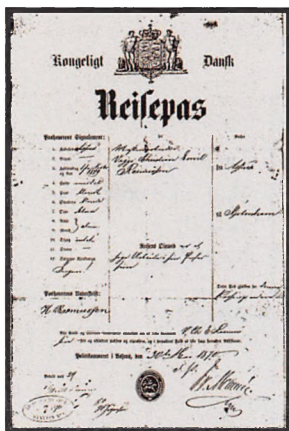

Onsdag den 9. februar kl. 19.00: "Pasprotokoller".

Michael Dupont, cand.mag. adjunkt.

En spændende kilde til slægtsforskningen er de såkaldte pasprotokoller der er en relativ ukendt og derfor ubenyttet kildegruppe. De er bevaret fra størstedelen af det 19. århundrede og findes på landsarkiverne. Når man ikke ved, hvor en person kommer fra eller rejser hen, vil pasprotokollerne i mange tilfælde være et godt sted at begynde. I 1800-tallet skulle man nemlig bruge pas til indenlandsrejser, og via pasprotokollerne kan man følge en persons rejsefærd.

Kom og hør om dette spændende materiale.

Onsdag den 9. marts kl. 19.00

GENERALFORSAMLING
Dagsorden efter vedtægterne

Efter generalforsamlingen den 9. marts kl. 19.00:

"Mors Hemmelighed". Karin Lützen, historiker. Karin Lützen har som mange andre danskere slægtsforsket, og hendes søgen efter rødder er blevet til bogen "Mors hemmelighed – på sporet af en jødisk indvandrerhistorie", som er en dokumentarisk fortælling om at opdage, at ens rødder er anderledes end man troede. Hør om hendes egen spændende research af slægtens spor. Ved foredraget bliver der vist mange af Karin Lützens egne slægtsbilleder.



Onsdag, den 20. april kl. 19.00: "Danskerne i fest og glæde".

Per Sørensen. Faglærer, danse- og musikforsker. I gamle dage var der ikke mange muligheder for at more sig, dog har dans gennem århundreder været en af de centrale muligheder for underholdning i alle samfundslag. Per Sørensen har speciel viden indenfor dans og musik og han vil i billeder og lyd fortælle om, hvad vore aner dansede, når de var til gilde og skulle more sig.

* Alle foredrag finder sted i mormonkirkens lokaler på 1. sal i Ballerup centret. De befinder sig lige over stationens billetsalg.



Forårsudflugten lørdag den 14. maj. Vi påtænker denne gang at lave en hyggelig tur til et sted på Sjælland. Vi skal se nogle spændende ting, og spise et hyggeligt sted.

Reserver derfor allerede nu denne dato. Nærmere oplysninger om udflugten i næste nr. af bladet. Eller på vor hjemmeside.

#dinhistorie

#dinhistorie

Udstilling i Rundetårn 2010!

Indtil 3 okt.

Velkommen til en sal fuld af fantastiske, forunderlige familiehistorier.

Velkommen til en enestående samling af familiebøger, der har været i slægtens eje siden 1700-tallet.

Tingene har tilhørt høj og lav klasse egne af riget, fra 1700-århundredets spæde begyndelse til dets slutning.

Genstandene er gået i arv til sønner og døtre, vobønder og topelskæm og længe endnu. Efterkommerne har passet på dem i generation efter generation, og det kan se dem her.

De fleste genstande har aldrig været udstillet før.

De er opdagelse blandt kommoderne. De genstande danner en mosaik af 1700-tallet og så hjælp til at finde dem egne revider i uovkshoppen.

De har alle været med til at bibrænde.

Genstandene og arkivalierne ligger i alle de gamle møbler

Gravsten

Få hjælp til din egen slægtsforskning.

1700 hundrede tals kager!!!

Salgsbod.

Collage lavet af Anna Margrethe Krogh Thomsen

#dinhistorie

I forbindelsen med kulturfestivalen Golden days tema om 1700-tallet blev #dinhistorie koblet på dette spændende event. De tre foreninger Samfundet for dansk genealogi og Personalhistorie, DIS – Danmark og Sammenslutningen af Slægtshistoriske Foreninger var gået sammen om at afholde en hel måned om slægtsforskning. I samarbejde med Rundetårn blev måneden udvidet med udstilling af genstande fra 1700-tallet, som havde været i slægtens eje i mere end 300 hundrede år. Alt dette kan jo ikke lade sig gøre uden penge, så vi takker Velux fonden for den meget store pulje penge, som vore ambassadører for #dinhistorie fik tildelt til eventet.

Historier der lå gemt i kommodeskuffer, blev støvet af og puttet i kommoder i Rundetårn fra 60'erne der netop understregede temaet ”Hvad ligger gemt i kommodeskuffen”. Det var ikke småting vores kurator Rasmus fik indleveret. 31 genstande blev udvalgt og udstillet, alt fra flotte malerier, bibler, kristposer, navneklude, barberskrin, portrætsmykke, lågkiste, salmebog, suppeske, guldsignetet, kridthuset, fiskebenskorset, samt to skibshuggerter m.m.

Mange, der er kommet på udstillingen, har efterlyst et katalog over genstandene. Dette har ikke været muligt at fremstille et sådant, men alle genstande kan ses på #dinhistories hjemmeside, hvor der vises en lille film om alle disse <http://dinhistorie.rundetaaarn.dk/>
På de næste sider vises et udvalg af de flotte genstande samt stemningsbilleder fra udstillingen med de tilhørende workshop, hvor der var hjælp at hente hver dag om slægtsforskning.

Rigtig mange fra Slægtshistorisk Forening For Storkøbenhavn deltog som frivillige hjælpere i Rundetårn om slægtsforskning. Jeg tror godt, vi kan sige, at starten gik lidt trangt. Der var langt mellem folk, der ønskede hjælp til slægtsforskning, og mest turisterne som undrede sig over, hvad vi lavede. Men midtvejs i måneden tog f..... ved folk, og rigtig mange kom og besøgte os og var forberedte og fik god hjælp af alle hjælperne fra workshoppen. Ca. 5000 ekstra besøgende havde Rundetårn i denne måned end ved en ”normal” september måned. 5000 ekstra besøgende til #dinhistorie, er vi ganske stolte af. Det var jo dejligt at interessen for ”#dinhistorie og slægtsforskning nu var nået det ganske land. Pressen (Politikken) gav udstillingen 5 stjerner ud af seks, og i mange af dagbladene blev udstillingen nævnt som noget helt unikt, der ikke var set før.

Som formand for SSF vil jeg takke alle de medlemmer af Slægtshistorisk Forening for Storkøbenhavn, der fandt vej til Rundetårn, og ikke mindst de mange hjælpere fra foreningen, der var med til at glæde så mange slægtsforskere med deres store viden. Især vil jeg takke Trilby Gustafsson, som var tovholder på workshop-delen og Lena Sørensen for, at holde styr på økonomien ved salget fra de tre foreninger.

Harve dette været en film, ville jeg nu sige, læn jer tilbage og nyd de mange fotos, der nu vil flyde over skærmen.....god fornøjelse...

af Gitte Bergendorff Høstbo

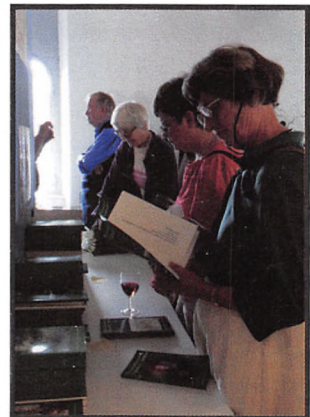



BRYLLUPSÆGER

Et bryllup i familien!
 En vigtig begivenhed,
 så stædten kan føres videre,
 og der kan fødes børn, der kan forsørge os som gamle.
 Det skal markeres!

Da århundredet er halvt gået,
 gifter en mand sig med en kvinde
 i Hørslev mellem Århus og Silkeborg.
 Børgere er fra deres bryllup, måske en gave.
 På dets midte kan man stadig læse deres initialer:
 PSS står for Peder, Sørenns søn,
 KOD står for Karen, Oles datter.

Året efter brylluppet får de en søn.
 Men faderen dør, da drengen er to,
 og barnet arver bøgeret.
 Det er kostbart, gift af sølv
 af en af landets bedste sølvmede.
 8 rigsdaler vurderes det til;
 5 heste og 1 fæl vurderes til 32 rigsdaler.

Sønnen passer godt på sine forældres bryllupsbøger.
 Han graverer nye initialer på det,
 da han selv skal giftes:
 hans egne og hans kones.
 Da de får en søn, gør han det samme.

Et bryllup i familien.
 Det skal markeres!

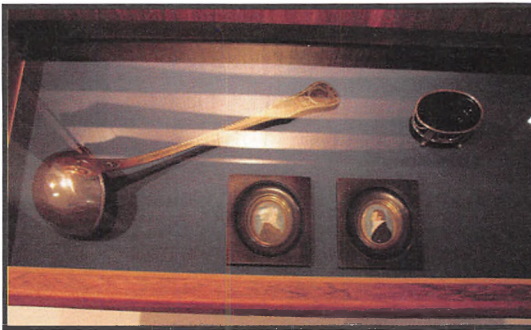

#dinhistorie 2010

PAS

6. October 1917 New York, N.Y

fra den danske avis NORDLYSET

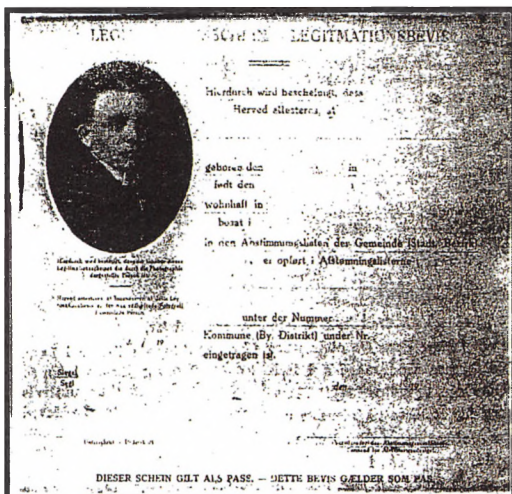

Det sønderjyske pas.

”Hr. redaktør! Jeg ønsker at drage hjem og stemme. Behøver jeg Pas for at komme ind i Sønderjylland.

Nissen

”Ja. Henvend Dem til den sønderjyske Formand, Overretssagfører P. Poulsen i København, der vil forsyne Dem med et Exemplar af det skriftlige Bevis, enhver af de tilrejsende stemmeberettigede skal bruge som Pas. Passet forsynes med en af Trediemand bevidnet Underskrift samt Segl. Billedet, som findes paa ovenstaaende Pas, gengiver Overretssagfører P. Poulsen, som har udført et

overordentlig anerkendelsesværdigt Arbejde for at føre de i Danmark boende ca. 21.000 stemmeberettigede Sønderjyder i god Behold søndena til og fra Stemmeurnen”.

Beklager den dårlige gengivelse af fotokopi fra arkivet i New York. af Gitte B. Høstbo

Andre nyheder fra Nordlyset

Juleskib til Flensborg

Efter at Ægir var afgaaet til Flensborg med Julegaver fra Danskere Nordenaa til Sønderjyske Børn afgik ogsaa ”Kong Haakon” ladet med Julegaver til Byens Store og Smaa. Nordlyset bringer her Billeder af Gavernes Aflevering om Bord paa sidstnævnte Damp.

Dr. Christian Holmes død

Den bekendte danske Øjenlæge Dr. Christian R. Holmes fra Cincinnati, Ohio er død paa Post Graduate Hospitalet i New York., 63 Aar gammel, efterladende sig Enke, født Fleischmann. Han var født i Vejle.

Atten svenske Desertører eftersøges

Den svenske Generalkonsul Lamm har paa Kaptajn Ungers Vegne henvendt sig til Commissioner Hitcock og anmodet de amerikanske Myndigheder om at arrestere atten Desertører, der forsvandt fra den svenske Krydser ”Fylgia” under Opholdet i New York.

Fra Nordlyset november 1919

Til jord skal du blive...

Dødens og begravelsens kulturhistorie i Danmark 1780-1990.

Den store bog om død og begravelse i Danmark er skrevet med spænding og ”Til jord skal du blive...” vil formodentlig stå tilbage som en af de væsentligste historiske udgivelser.

I 1986 gav en ny lov mulighed for at bevare gravminder efter almene kultur- og kunsthistoriske retningslinjer. Der var bl.a. derfor brug for at vide noget mere om synet på døden og måden, danskerne begravede deres døde på, bl.a. for at kunne sørge for, at de rigtige gravminder blev bevaret. Det resulterede i 1990-1991 i en undersøgelse iværksat af 12 museer spredt rundt i landet. Der blev indsamlet erindringer og traditionsstof, ligesom forskelligt materiale fra centrale arkiver og museer blev inddraget. I midten af 1990'erne blev materialet yderligere bearbejdet og udbygget, og en omfattende gravsteds-fotografering blev foretaget. Først nu er hele projektet så færdiggjort med bogen her forfattet af Birgitte Kragh, der er tidligere leder af Aabenraa Museum. Det sønderjyske materiale er derfor kommet til at spille en stor rolle, men undersøgelsen baserer sig på materiale fra hele landet, således at man kan tale om en analyse af dødens kulturelle udtryk i den almindelige danskers hverdag samt af kirkegårdens kulturhistorie i de nævnte godt 200 år.

Birgitte Kragh anskuer alt, hvad der sker i forbindelse med døden som et overgangsritual, ”et dramatisk og symbolsk rollespil, der anskueliggør den sociale og religiøse betydning af status-overgangen. Den religiøse kommunikation lader sig ikke adskille skarpt fra den verdslige og rummer derfor de vidtløftige muligheder for statusdemonstration, som dette indebærer.” (s.18)

Dette overgangsritual, som har haft så stor betydning som en af de helt store begivenheder i landsbysamfundet, men som nu er gemt bort, gennemgås meget detaljeret med gode eksempler og historier fra hele landet. Der er ikke plads til her at gå nærmere i detaljer – det må man læse selv – men emnerne spænder fra afskeden med den døende, dødsøjeblikket, behandlingen af den døde, til selve ligtoget og begravelsen. Lokalsamfundet deltog i hvert fald op til midten af 1800-årene meget aktivt i hele processen. Naboerne var både sørgende og medhjælpere i alle de praktiske spørgsmål, der skulle løses, såsom offentliggørelse og indbydelse ved bydemænd, de lokale ligkistesnedkers forarbejdning af kiste, gravkastning af karle fra landsbyen, medbringelse af madvarer til den dødes familie og hus, deltagelse i udsyngning og begravelsesgilde, som bærere og almindelige deltagere i ligtoget og ved jordpåkastelsen. I 1900-årene ændredes meget i forbindelse med død og begravelse, ligesom samfundet ændredes betydeligt. Danskerne boede mindre og mindre i tæt sammenvævede lokalsamfund, hvor alle hjalp hinanden, mobiliteten blev større – og således har bedemanden og andre professionelle efterhånden overtaget alt det praktiske, når et familiemedlem afgår ved døden.

Noget andet, som har ændret sig, er naturligvis det meget omfattende net af overtro i forbindelse med døden, der havde med frygten for gengangeri at gøre. Der skulle foretages

mange besværgelser og rituelle handlinger for at undgå, at den døde vendte tilbage og plagede de levende, og der kunne naturligvis også tages en del varsler af mange forhold i forbindelse med døden.

”At fuldføre en hæderlig begravelse var betingelsen for, at den afdøde kom godt over i den anden verden uden at skulle hjemsøge det nære samfund som genganger, og at dette på sin side kunne genoprette ordenen efter tabet.” (s.271)

De fleste af de gamle skikke blev gemt og glemt op imod 1900-årene, ligesom verdensbilledet ændrer sig mod en mere rationelt, demokratisk og individualistisk måde at se sig selv og omgivelserne på. Det betød en forkortelse af ritualer, en professionalisering af alt fra kister og (motoriseret) ligtog til tilberedning af begravelseskaffen, og det betød så også, at døden og begravelsen blev gemt mere og mere bort fra den almindelige hverdag, og mistede betydning som en stor og meget betydningsfuld fest. Den udvikling, som er beskrevet, foregår på landet, mens der i byerne allerede var sket ændringer noget tidligere. De bymæssige skikke, såsom ligbrænding og anonyme begravelser begyndte imidlertid også at vise sig på landet fra 1970'erne.

Med til beskrivelsen af denne udvikling i synet på døden og den måde, hvorpå man forholdt sig til ritualerne, hører naturligt den forskønnelse af kirkegårdene ved hjælp af træer, hække og plæner, der slog igennem – ganske vist med store regionale forskelle – i 1800-årene. Kirkegårdene rundt om landsbykirken havde ellers ligget uændrede siden 1500-årene, men nu indførtes en ny orden på baggrund af hygiejnisk viden og romantisk naturdyrkelse. Kirkegården skulle også afspejle den kultiverede orden, der slog igennem i samfundet – og fra midten af 1900-årene trængte idealet om social udligning igennem: Kirkegårdene skulle være enkle og ens, og arbejdet blev overladt til graveren, der fra 1920'erne begyndte at blive en fastansættelse med adskillige gartnerfunktioner i de dodes mindehave.

Som det gerne skulle være fremgået af ovenstående stikord til bogens indhold, er det et meget omfattende materiale, der lægges frem, og det er grundige og sommetider overraskende analyser, der kan foretages af materialet vedr. dødens og begravelsens kulturhistorie. ”Til jord skal du blive...” er blevet en væsentlig bog, der vil være en reference i mange år fremover, hvad enten man direkte beskæftiger sig med netop død og begravelse, eller med landsbysamfundet som sådan. For slet ikke at tale om beskæftigelsen med mentalitetshistorie i Danmark. Den måde, centrale ritualer ændrer sig på over tid, fortæller meget om samfundet, menneskene og deres forestillingsverden. Derfor er denne bog væsentlig, og undertegnede anbefaler den gerne til en stor udbredelse både i den professionelle, historiske verden – hvilket skulle give sig selv – og til almindeligt historisk interesserede danskeres læsning. For velskrevet er den også, og det skal da heller ikke glemmes, at bogen er spækket med et væld af gode illustrationer.

*af Poul Porskær Poulsen, arkivar, Vejle Byhistoriske Arkiv og Stadsarkiv
sakset fra historie-online.dk*

Helst vil man jo finde noget om "sine egne aner"

– under denne jagt støder man sommetider ind i sjove eller spændende ting, denne gang faldt jeg over disse to "alvorlige" sager fra Kalundborg Byfoged, Domprotokol 1912 - 1918, fol. 161 og 162:

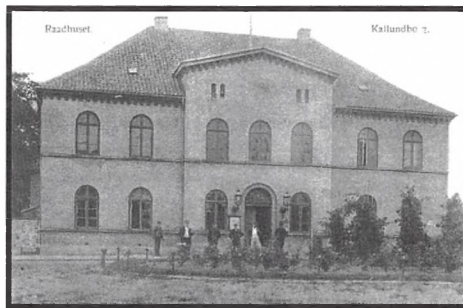

Kalundborg Rådhus, foto fra 1903 - 1908

Aar 1914 den 18. Maj blev af Kallundborg Købstads Politiret i Sagen, Nr. 41/1914

Natpolitibetjent Viggo Hansen, Kallundborg
contra
Bybud H. P. Jensen, sammesteds
afsagt saalydende Dom:

Under nærværende Sag har Klageren, Natpolitibetjent Viggo Hansen, Kallundborg, under Anbringende af, at Indklagede, Bybud H. P. Jensen, sammesteds, dels til andre og dels overfor denne selv har fremsat den Sigtelse, **at Klageren har stjaalet en Indklagede tilhørende Kat**, nedlagt Paastand om, at Indklagede straffes, at den der brugte Sigtelse mortificeres, og at han idømmes Sagens Omkostninger skadesløst, hvorimod Indklagede næst at benægte, at han har fremsat den paaklagede Sigtelse, har paastaaet sig frifunden.

Da det imidlertid overfor Indklagedes Benægtelse ved 2 af Klageren førte Vidner, hvis Forklaringer Parterne have vedtaget at tillægge samme Beviskraft, som om de vare beedigede, er godtgjort, at Indklagede overfor disse Vidner har sigtet Klageren for **at have taget hans Kat**, og der maa gives Klageren Medhold i, at denne Sigtelse er ærefornærmende for ham, og da Indklagede ikke har godtgjort at have været berettiget til at fremkomme med den, vil den i Henhold til den derom nedlagte Paastand være at mortificeres, og Indklagede, da Udtalelsen skønnes at maatte henregnes til de i Straffelovens § 217 ommeldte Sigtelse, være at anse efter denne Bestemmelse med en Statskassen tilfaldende Bøde, der under de foreliggende Omstændigheder findes at kunne bestemmes til 10 Kr., i Mangel af hvis Betaling Indklagede bliver at hensætte i simpelt Fængsel i 2 Dage. Indklagede vil derhos have at godtgøre Klageren Sagens Omkostninger med 10 Kr.

Under Sagen foreligger der ikke nogen Overtrædelse af Stempelovgivningen.

Thi kendes for Ret:

Den ovennævnte af Indklagede, Bybud H. P. Jensen, Kallundborg, om Klageren, Natpolitibetjent Viggo Hansen, sammesteds, fremsatte fornærmelige Sigtelse, at **”Klageren har taget hans Kat”**, bør dødt og magtesløs at være, og bør Indklagede til Statskassen bøde 10 Kr. eller, hvis Bøden ikke fuldt betales, hensættes i simpelt Fængsel i 2 Dage, hvorhos han vil have at godtgøre Klageren Sagens Omkostninger med 10 Kr.

Det idømte at udredes inden 3 Dage efter denne Doms lovlige Forkyndelse, og Dommen lovligt at efterkommes under Adfærd efter Loven.

Føl. 215 i samme bog fandt jeg denne sag:

Sømand Joh. Mortensens Hustru Laurentze Mortensen
contra

Snedker V.Hansens Hustru Anna Hansen, Kallundborg

afsagt saalydende Dom:

Under nærværende Sag har Klagerinden, Sømand Joh. Mortensens Hustru Laurentze Mortensen, Kallundborg, paastaet indklagede, Snedker V. Hansens Hustru Anna Hansen, Kallundborg, idømt Straf efter Injurielovgivning, fordi indklagede den 22. November f.A. til Klagerinden har udtalt

”Jo, drikker vi, saa er der andre, der horer, og det gør Du”, den nævnte fornærmelige Udtalelse mortificeret samt indklagede tilpligtet at betale Sagens Omkostninger skadesløst.

Indklagede har nægtet at have brugt den refererede fornærmelige Udtalelse, hvorfor hun har paastaet sig frifunden for Klagerindens Tiltale og sig tillagt Sagens Omkostninger.

Klagerinden har forsøgt at godtgøre sin Paastands Rigtighed og har under Sagen ført eet Vidne, men dette har erklæret, at det ikke har hørt indklagede fremsætte den paaklagede Udtalelse, og Klagerinden har derefter erklæret, at hun ikke kunde føre flere Vidner og paastaet Dom i Sagen.

Da Klagerinden mod indklagedes Nægtelse ikke har ført noget som helst Bevis for sin Klages Rigtighed, vil indklagede være at frifinde for Klagerindens Tiltale, og vil Klagerinden have at godgøre indklagede Sagens Omkostninger med 5 Kr.

Under Sagen foreligger der ingen Overtrædelse af Stempellovgivningen.

Thi kendes for Ret:

Indklagede, Snedker V.Hansens Hustru Anna Hansen, Kallundborg, bør for Tiltale af Klagerinden, Sømand Joh. Mortensens Hustru Laurentze Mortensen, Kallundborg, i denne Sag fri at være.

Sagens Omkostninger betaler Klagerinden til indklagede med 5 Kr.

Det idømte at udrede inden 3 Dage efter denne Doms lovlige Forkyndelse under Adfærd efter Loven.

5 kr. i 1904 svarer til 308,19 kr. i 2009, iflg. Danmarks Statistik

10 kr. i 1904 svarer til 616,37 kr. i 2009, do.

Af Nelly E Jensen, Nørregade 20, 1. tv. , 1165 København K.

Betaling for medlemskab m.m. 2011

Bemærk at girokort til brug ved betalingen er indhæftet i dette nummer af Slægt & Stavn, og at der således ikke udsendes særskilt opkrævning.

Medlemskabet koster fortsat 250 kr. for enkeltmedlemmer og 300 kr. for samboende. Medlemskabet giver gratis adgang til foredragene samt bladene Slægt & Stavn og Slægten. Abonnementsprisen for Slægt og Stavn er 120 kr. (giver ikke gratis adgang til foredragene). Udenlandske abonnenter betaler desuden et portotillæg.

Ved betaling via netbank benyttes korttype 01 og kontonummer 2208628. Hvis det ønskes, kan betaling i stedet ske ved bankoverførsel til reg.nr. 1551 konto 2208628, eller pr check til min adresse, endelig kan du også betale på medlemsmøderne. Anfør venligst både afsender og medlemsnummer (står over navnet i adressepåtrykket på bladets bagside). Offentlige myndigheder faktureres elektronisk.

Sidste frist for betaling er 1. februar 2011

Vi må desværre hvert år udsende rykkere til et stort antal medlemmer. Betal derfor gerne med det samme, eller registrer betalingen i netbank allerede nu til senere overførsel, så det ikke går i glemmebogen. Det sparer foreningen for arbejde og omkostninger og dig for et rykkergebyr på 20 kr. En automatisk opkrævning via PBS har vi desværre måttet opgive, idet det vil medføre for store omkostninger for foreningen.

Lena Sørensen



FORKERT E-MAIL ADRESSE

Et par fra Minneapolis bestemte sig for at tage på ferie i FLORIDA efter en særlig hård vinter.

De planlagde at bo på det samme hotel, som de havde tilbragt deres bryllupsrejse på 20 år før.

På grund af travlhed var det umuligt for dem at komme af sted samtidig, så manden fløj til Florida dagen før.

Hans kone skulle så flyve derned den følgende dag.
Manden checkede ind på hotellet.

Der var en computer på værelset, så han besluttede at sende en e-mail til sin kone. Han kom imidlertid til at glemme et bogstav i e-mailadressen, og uden at opdage fejlen sendte han mailen.

Et eller andet sted i Houston var en enke netop kommet hjem fra begravelse af sin mand. Han var en præst, som efter et hjertetilfælde netop var blevet kaldt "hjem".

Enken besluttede sig for at checke sin e-mail for at se, om der var hilsener fra venner. Efter at have læst de første linier skreg hun og besvimelede.

Enkens søn hørte skriget, styrtede ind og fandt moderen på gulvet.
Og så på computerens skærm, hvor der stod:

Til min kære kone.
Jeg ved du bliver overrasket over at høre fra mig.
De har computere her nu, og det er tilladt at sende e-mails til sine kære.
Jeg er lige ankommet og er blevet checket ind. Jeg har set, at alting er i orden til din ankomst i morgen.
Jeg glæder mig til at se dig.
Håber din tur bliver lige så begivenhedsløs som min var.
P.S. der er godt nok varmt hernede.



Højskolen på Kalø i samarbejde med Gitte Bergendorff Høstbo fra d. 10. - d. 16. april 2011.

Kom og vær med til en spændende uge om
slægtsforskning. Kurset *kan* tages som en
fortsættelse af kurset i uge 15 og 43, 2010.

Program er fastlagt med følgende med forbehold til ændringer.



Foredragene i uge 15, 2011 bliver følgende:

- Godsarkiver set med slægtsforskerøjne af Birgit Løgstrup
- Bustur til Rosenholm Slot og Hornslet kirkegård
- Fattigvæsnet af Ulrich Alster Klug
- Slægten Jarnich Kalø af Vilfred Friborg Hansen
- De tre retsinstanser af Anton Blaabjerg
- Jordemødre af Helen Cliff
- Skolearkivalier af Erik Nørr
- Heldagstur til Viborg Landsarkiv
- Traditionsændringer i 200 år, med vægt på bondesamfundet af Else Marie Kofod
- Jødisk Slægtsforskning af Elsebeth Paikin
- Fotografiets fascination af Poul Duedahl
- Mormonarkivet i Utah, Family History Library af Ruth Hedegaard, og Asbjørn Hellum
- Hvad er Daisy?
- Samt mulighed for at søge sin slægt på EDB.



www.Politietsregisterblade.dk

I 2008 henvendte de tre slægtshistoriske foreninger bag bogen Hvem Forsker Hvad (Samfundet for Dansk Genealogi og Personhistorie, DIS-Danmark og Sømmenslutningen af Slægtshistoriske Foreninger), sig til Københavns Stadsarkiv med et tilbud om at finansiere en digitalisering af Københavns politis registerblade, mod at Stadsarkivet ville stå for tilgængeliggørelse af arkivalierne. Det takkede den daværende stadsarkivar Henrik Gautier ja til. Opgaven blev forankret som et tværfagligt projekt mellem Stadsarkivets medarbejdere fra IT-arkivet og læsesalen. Digitaliseringen blev foretaget af Statens Arkivers Filmingscenter, som indscannede registerbladene fra mikrofilm, der var blevet taget i 1960'erne.

Herefter gik arbejdet i gang med udviklingen af et website, hvor de indscannede billeder kunne vises, og oplysningerne registreres af brugerne. Udviklingen foregik i tæt samarbejde med repræsentanter for de tre slægtshistoriske foreninger, som blev præsenteret for tidlige udgaver af siden, der efterfølgende blev forbedret på baggrund af deres input. I første omgang udførtes testen på 112.000 registerblade fra Københavns politis station 4, som dækker befolkningen på Amager. I efteråret 2009 blev der åbnet op for, at alle interesserede brugere kunne deltage i registreringsarbejdet på siden, hvilket gav flere brugbare inputs. Politietsregisterblade.dk blev lanceret i et nyt design. Der blev åbnet op for, at alle interesserede kunne søge i bladene, og at de, der havde lyst, automatisk kunne oprette sig, som brugere og med det samme deltage i registreringer.

Åbningen af siden var en stor succes, og i løbet af den første uge oprettedes mere end 200 brugere, og 17.000 registerblade blev registreret. Da websitet nu er oppe, bliver der fra Stadsarkivets side fokuseret på forbedringer af de eksisterende funktionaliteter og



tilgængeliggørelsen af de resterende registerblade. Det forventes, at tilgængeliggørelse afsluttes i maj 2011. Under statistik på hjemmesiden kan man løbende følge med i registreringen og samtidig, se, hvornår projektet aktuelt forventes færdig.

www.politietsregisterblade.dk

Nyheder

www.Arkivalieronline.dk

Cpr-numre i kirkebøger på nettet - en status. Alle kirkebøger, der er udskrevet før 1935, er nu tilbage på Arkivalieronline. Kirkebøgerne er tilbage, efter at der ved hjælp fra frivillige brugere er foretaget en kontrol af, om bøgerne indeholder cpr-numre. Der blev fundet cpr-nr. på 398 sider i i alt 21 kirkebøger, hovedsagelig fra Rigshospitalets sogn. Efter at Statens Arkiver har sløret disse numre, er bøgerne igen tilgængelige. Også en del af de bøger, der kan gå frem til 1950, er tilbage efter gennemgang. Alt i alt er 2/3 af alle de bøger, der i marts blev midlertidigt fjernet fra Arkivalieronline, igen tilbage på nettet. Kirkebøger udskrevet i perioden 1925-1950, som ikke tidligere har været lagt ud, bliver også gennemgået, inden de tilgængeliggøres, så det sikres, at cpr-numre ikke kan ses.

Se en oversigt over de kirkebøger, der igen er til tilgængelige på Arkivalieronline. Oversigten bliver løbende opdateret.

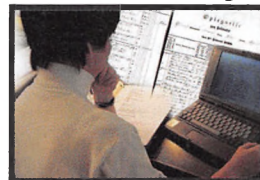

SSFs hjemmeside

Slægtshistorisk Forening for Storkøbenhavn er medlem af Sammenslutningen af Slægtshistoriske Foreninger. Foreningen kaldes i daglig tale for SSF, og her kan du følge med i nyheder og lign., om hvad der sker i slægtsforskerens verden. Har du udgivet slægtsbøger, kan du kontakte formanden Gitte Bergendorff Høstbo og få disse lagt på medlemmernes side, og søger du en forening i SSF, kan du se dette på bjælken øverst og se, om der er et foredrag i anden forening, du gerne vil høre. Ligeledes har SSF nok den største og bedste linksamling, som slægtsforskere kan have glæde af. Derfor er det en rigtig god husker at skrive www.ssf.dk og så er du inde på SSFs hjemmeside, og hurtigt kan du gå til den store linksamling. Vi samler hele tiden nye links, så har du et i lommen, så skriv endelig til janhb@mail.danbbs.dk, og linke vil straks blive oplagt.

På hjemmesiden kan du også se program og foto fra weekendkurserne i Bjerringbro samt nyheder bl.a. fra projekter som #dinhistoire, www.politietsregisterblade.dk projektet samt den nu afsluttede serie "ved du Hvem du er?", som en del af SSFs bestyrelses medlemmer har været med til at fremstille. Er du medlem af en forening, som ikke er medlem af SSF, kan denne optages i SSF og være med til at styrke sammenholdet blandt landets slægtsforskere, og SSF søger at forbedre forholdene for disse, både i relation til landets arkiver, biblioteker og lovgivningsmagten. Desuden udgiver SSF bladet SLÆGTEN to gange årligt.

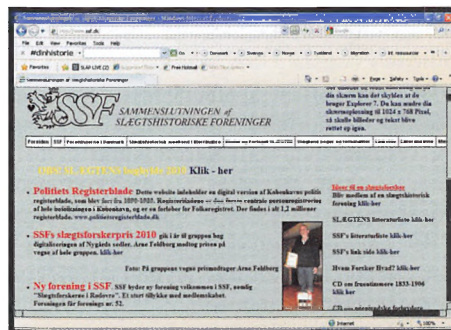

Bøger og CD'er



Birgitte Kragh: *Til jord skal du blive ... dødens og begravelsens kulturhistorie i Danmark 1780-1990.*

Sønderborg: Aabenraa Museum/Skrifter fra Sønderjyllands Amt 2003 (335 sider, ISBN 87-748-6537-4).

Ny DVD med alle folketællinger fra DDD udgives nu.

Prisen er 250 kr. og kan købes hos Dansk Demografisk Database. Men den. 20. oktober 2010 kom meddelelsen fra Dansk Demografisk Database, at det på den nylyt udgivne DVD med folketællinger, DDD11, har vist sig, at nogle filer er enten tomme eller helt mangler. Ca. 733 sogne mangler, i alt på den nye CD. Filerne kan hentes på DDDs hjemmeside. www.ddd.dda.dk/bestil_cd.asp

Danske i USA 1850-2000 – Skandinaviske efterkommere i USA – Etniske grupper eller kerneamerikanere?

Torben Grøngaard Jeppesen

Udg. af Forlaget Odense Bys Museer

200 sider, ill., 168,- kr.

Indholdsmæssigt udmærker bogen sig ved indledningsvis at opridse den skandinaviske udvandring til USA siden 1800-årenes begyndelse, dens udvikling og lokalisering i det nye land. Herefter gives en god introduktion til datagrundlaget og begrebsanvendelsen, hvor for eks. anvendelsen af "race", "assimilering" og "integration" i den amerikanske samfundsforskning ikke benyttes på helt samme måde, som de anvendes på dansk. Tilsvarende får læseren under overskriften "Det amerikanske samfund i dag" en glimrende orientering om den interne migration, de hastigt voksende metroområder (med millioner af indbyggere i gigantiske, urbaniserede områder), befolkningens racemæssige fordeling og det politiske billede i dagens USA, når det kommer til moralske og etiske spørgsmål. Spændende læsning, da begreber og de faktiske forhold "over there" præsenteres kyndigt og velovervejet som introduktion til behandlingen af de skandinaviske efterkommeres antal, bosætningsmønster samt omfanget af deres integrering i det amerikanske samfund bedømt på fire faktorer: den sociale, den kulturelle, den socioøkonomiske samt deres bosætningsmønstre. *fra Historie-online.dk*

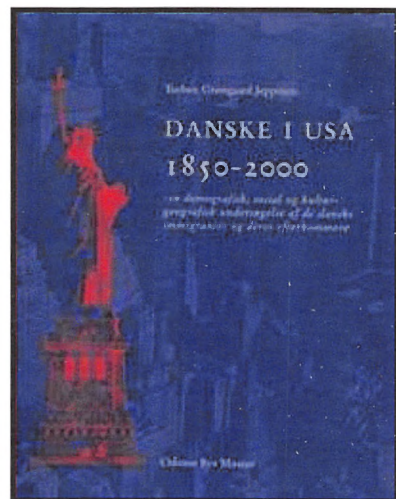

Arkiver

23. november 2010 i Hovedkassen på Rådhuset kl. 15:15 – 16:45



Den 15. februar 2010 åbnedes hjemmesiden www.politietsregisterblade.dk. Grundlaget for hjemmesiden er skanningen af Københavns politis 1,4 millioner registerblade, som er personregistreringer af Københavns indbyggere foretaget i perioden 1892-1923.

Samtidig med skanningen er der af stadsarkivet blevet udarbejdet en registreringsdatabase, hvor grundoplysninger fra bladene indtastes af brugerne. Dette har medført helt nye og interessante perspektiver i arbejdet med registerbladene.

Lars Peter Jørgensen fortæller dels om projektets tilblivelse og dels om de udfordringer det giver, når man digitaliserer denne gruppe papirarkivalier. Lars vil også vise, hvordan man med udgangspunkt i registerbladenes oplysninger, kan gå videre til andre kilder.

Rettelse

Københavns Stadsarkivs adresse er www.ksa.kk.dk beklager skrivefejlen.

Frederiksberg Stadsarkiv

Vi er på Frederiksberg gået online med vores nye arkivdatabase, www.fredbas.dk, hvor slægtshistorisk interesserede og andre kan søge arkivalier, bestille, tjekke status osv.

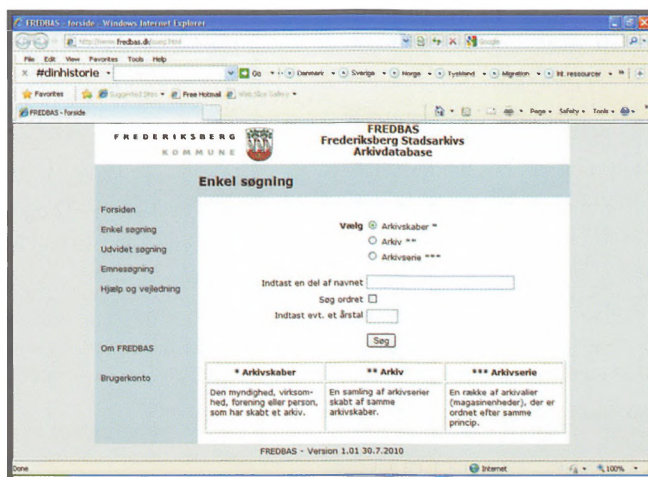

Afs.
Slægtshistorisk Forening for Storkøbenhavn
Red. Gitte Bergendorff Høstbo,
Ettehavevej 51 B, 2730 Herlev.



47421

Indholdsfortegnelse:	Side
Foreningsoversigt	2
En gammel kirkebog og dens historie	3-4
Gadenumre i København 1689-2010	5-9
Castle Garden og Ellis Island	10-13
Lidt om brugen af Daisy og brugerprofil	14-17
Forårsprogram 2011	18-19
#dinhistorie	20-23
Pas	24
Til jord skal du blive	25-26
Helst vil man jo finde noget om sine egne...	27-28
Betaling for medlemsskab	29
Forkert e-mail adresse	30
Højskolen på Kalø	31
www.politietsregisterblade.dk	32
Nyheder	33
Bøger og CD'er	34
Arkiver	35

Midtersiderne i bladet er Forårets program 2011



ISSN nr. 0107 – 539 x Tryk: Øko-Tryk, Skjern