



# Danskernes Historie Online

Danske Slægtsforskeres Bibliotek

## Dette værk er downloadet fra Danskernes Historie Online

**Danskernes Historie Online** er Danmarks største digitaliseringsprojekt af litteratur inden for emner som personalhistorie, lokalhistorie og slægtsforskning. Biblioteket hører under den almennyttige forening Danske Slægtsforskere. Vi bevarer vores fælles kulturarv, digitaliserer den og stiller den til rådighed for alle interesserede.

### Støt Danskernes Historie Online - Bliv sponsor

Som sponsor i biblioteket opnår du en række fordele. Læs mere om fordele og sponsorat her: <https://slaegtsbibliotek.dk/sponsorat>

### Ophavsret

Biblioteket indeholder værker både med og uden ophavsret. For værker, som er omfattet af ophavsret, må PDF-filen kun benyttes til personligt brug.

### Links

Slægtsforskeres Bibliotek: <https://slaegtsbibliotek.dk>

Danske Slægtsforskere: <https://slaegt.dk>



VORT SOGNS HISTORIE  
I 100 AAR

# VORT SOGNS HISTORIE

## I 100 AAR

Indledning af

FORFATTEREN *SALOMON J. FRIFELT*

HISTORISK FORLAG

MCMLII

## Indholdsfortegnelse:

Indledning: De gamle, der byggede Sognet .... Af Forfatteren Salomon J. Frifelt.	9
Simsted Sogn .....	36
Skals-Laastrup Kommune .....	72
Ulbjerg-Lynderup Kommune .....	101
Daugbjerg-Mønsted-Smøllerup Kommune .....	128
Hvam-Hvilsom Kommune .....	168
Tostrup-Roum Kommune .....	197
Testrup Sogn .....	236
Hersom-Bjerregrav Kommune .....	242
Vesterbølle Sogn .....	257
Klejtrup Sogn .....	273
Østerbølle Sogn .....	288
Gedsted-Fjeldsø Kommune .....	298
Kobberup-Feldingbjerg-Gammelstrup Kommune	329
Taarup-Kvols-Nr. Borris Kommune .....	341
Vroue-Resen Kommune .....	364

---

# De gamle, der byggede Sognet

Af SALOMON J. FRIFELT

*De gamle Sogneskel.*

Det danske Sogn er noget helt for sig selv.

Kun vort Broderland Norge har noget tilsvarende, og dog ud fra norsk Natur og Livskaar væsentligt anderledes.

Hele det danske Land er tavlet ind i et Fletværk af Sogneskel og Herredsgårser. Det er den danske Folkestamme, der gennem denne særprægede Folkeinddeling fra ældgammel Tid har sat sit Præg paa Landet.

Nordfra indtil Ejderen er Folkeinddelingen dansk med Sogne og Herreder. Syd derfor raader en anden Folkeinddeling svarende til et andet for os fremmed Folks Livsvaner og Behov.

Og i de gamle, danske Provinser, som nu hører til Sverige, er det Inddelingen i Sogne og Herreder, der stærkt virker med til at give Landsdelen sit danske Præg.

Og hvad er saa dette særegne danske Sogn, hvis Skel som et fintmasket Mønster indkredser og tavler hele det danske Folks gamle Stammeomraade?

Kort udtrykt kan det siges: Et Sogn er den Kreds af Bolav, der søger — sogner — til samme Kirke.

Det ligger saaledes nær at opfatte Sognet som en Inddeling samhörig med kristen Tro og Gudsdyrkelse. Men den, som sysler lidt med Stednavne og Stedsagn, gamle Grænser og Veje, vil snart opdage, at Sogneinddelingen maa være langt ældre end Kristendom og Kirkebygning her i Landet. Det synes indlysende, at var det ud fra Kristendommens Behov, Sogneinddelingen blev formet, da tog man ikke og knyttede gamle, hedenske Guders Navne til Kirkesognet: F. Eks. Torsager (1402: Thorsager), Tor-

sted (1330: Thorsteth), Tørstrup (1330: Thors-thorp), Tistrup (1330: Tiistorp). Ejheller gav man Sognet Navn efter ældgamle hedenske Helligsteder eller Vi som de to Vium Sogne: Sd. Vium (1330: Wijn", Nr. Vium) 1300: Wiim", Viuf ved Kolding (forhen Viguth), Dejbjerg (1330: Døth-bijergh).

Blot disse enkelte Eksempler ud af et stort Navnestof er tilstrækkeligt til at vise, at Kirkesognets Navnegivning og dermed selve Sogneinddelingen rækker tilbage til Kultus og religiøse Forestillinger langt forud for Kristendommen her i vort Land.

Ogsaa forud for den Tid, da Kristkirken blev det samlende Midtpunkt i Sognet, har Bygdens Folk Sognet til et eller andet Samlingssted: Helligstedet, hvad nu det var: Vi eller Gudehov, Helligkilde, Lund eller Solbjerget: Svolibjerg i Sdr. Omme, Tirsbjerg i Hoven, Blushøj eller Lysbøj — hvad Navn der nu bruges til Højen, Banken eller Lunden, hvor man stævnedes sammen for at dyrke og fejre de Gudomme, hvis Kræfter man dagligt havde for Øje: Solen? — Ilden? — Livets Fylde i Vaar og Sommer? — Ja, hvad ved vi. — Jo, vi ved gennem Sagn, Overlevering, Stednavne og Stedsagn, at disse Gudomme sammen med Helligkilder, Vætter og Helligsten har levet i de gamles Tro og er dyrket paa faste Helligsteder.

Jo vist har Sognefolk sognet sammen, før end Sognekirken blev Samlingsmærke. Og om nogen vil hævde, at Sognets Oprindelse kan ledes tilbage til de Gravhøje, der i Grupper eller Rækker kroner Aaser og Højdedrag i omtrent hvert eneste jydsk Sogn, da

kan vi kun sige: Det er foreløbig en Trossag, fordi vi endnu ikke kan føre fyldige Vidnesbyrd for eller imod en saadan Paastand. Derimod kan vi allerede nu med nogenlunde Sikkerhed hævde, at de Folk, som i Dag virker inden for Sognets Rammer, er ud af samme Stamme og Slægt som de Mænd og Kvinder, hvis gule Benstumper smuldrer i vore Gravhøje. Der er, siden Enkeltgravfolkets Indvandring i Vestjylland i yngre Stenalder, saa vidt kan ses, ikke Brud eller Spring i Udviklingen, der lader sig tyde som et fremmed Herskerfolks Indfald i Landet. Alt: Arkæologiske Fund, Stednavnestof, Sagn og Sprog, vidner om en jævn fremadskridende Udvikling inden for samme Folkestamme. Og ind i denne Udvikling tegner ogsaa Herreds- og Sogneinddelingen sine Træk, uden at vi med Sikkerhed kan vise hen til Udspringet.

Ved Indgangen til den historiske Tid ligger vort Land fast formet i Sogne og Herreder. Og da den

Spændingen eller Brydningen mellem ny og gammel Tro er nu glemt eller kun antydet i dunkle Sagn: De mange Sagn om Kirkebyggeri, hvor løsgaaende Stude eller Kvier eller andre viede Dyr jages ud i Natten og kommer til at afgøre Pladsen for Kirken. Eller de talrige, vidt spredte Sagn om Bjergfolk, der river ned om Natten, hvad Sognets Folk har rejst af Kirkemuren i Dagens Løb. — Saa fjærn og vag er i Dag den Spænding, som i hine fjerne Tider gjaldt Liv eller Død.

Og i sluttet Kreds om Kampestenskirken laa da Sognet med sine Skel afmærket ved Vandløb, Gravhøje og Ødemarker. — Tænk paa de mange Skelhøje, der findes i vort Land.

Det var den danske Arkæolog *C. J. Thomsen*, der for mere end 100 Aar siden formede Tredelingen af Nordens Oldtid i de tre Tidsafsnit: Stenalder, Bronzealder og Jernalder. Denne Inddeling staaer stadig ved Magt, selv om vi nu forstaaer at skelne



*Den gamle Sognekirke*

gamle Tro og de gamle Kultussteder afløstes af Kristkirkerne, søgte Sognets Folk til disse nye Gudshuse, gravlagde deres døde i den viede Jord Kirken saa nær som muligt og knyttede Sagn og Tro til det viede Helligsted.

mellem forskellige Perioder inden for de tre Hovedafsnit.

I hvilken af disse Tidsperioder Sognet som sluttet Enhed er gledet ind i dansk Kultur og Folkeliv, kan vi endnu kun gætte paa. Vi maa med et Suk





vedgaa vor Uvidenhed ogsaa for Tidsrum, der ligger os langt nærmere. — Hvor meget sikkert og i Enkeltheder fastlagt ved vi vel om Sognets Liv i store Dele af Middelalderen. Og det er endda en Tid, da der i næsten hvert eneste dansk Sogn sker store og skelsættende Hændelser. Først og mest den store Kirkebygningstid, der endnu gi'r det danske Land sit Præg.

Det er som en ny Stenalder i disse Aarhundreder gaar hen over vort Land. Markens og Skovens store Graasten samles og kløves ud i bandede Granitkvadre og stables op i romanske Kirkemure. Fremmede eller Sognets hjemlige Bondekunstnere mejsler Dørbuer, Vinduesoverligger og Prydelser ud af den haarde Kampesten og skaber inden for den romanske Stil en hjemlig og særpræget Kunstform.

Det er en saa imponerende Kraftudfoldelse, der sker i de danske Sogne gennem Kirkebygningstidens ca. halvandet til to Hundrede Aar, saa vi i Dag næsten staar uforstaaende overfor dette Størværk.

Lad os i Dag prøve at forestille os, at omtrent hvert Sogn i vort Land gennem tre, fire Slægtled ved eget Arbejde og egne Midler, uden Statsstøtte eller teknisk Hjælp ude fra, rejste sin egen romanske Kirkebygning af hugne Granitkvadre, kløvet ud af Sten, som er gravet op af Sognets Jord!

Ugørligt! vil de fleste mene. Ja, men det er dog gjort! Som fuldgyldigt Vidnesbyrd herom ligger nu 730 Kirker rundt om i Jyllands Sogne.

Og prøver vi at tænke Sagen igennem, da dæmrer det for os, hvilket Kæmpeværk her er udført af de faatallige og spredte Bolavs Folk i det gamle Middelaldersogn, at Sognefolkene med deres plumpe Redskaber og primitive Hjælpebidler har magtet at rejse alle disse Kirkehuse, der ligesom Stenalder-tidens Dysser og Jættestuer synes bygget for Evigheden.

Hver især kan blot en Dag ved Lejlighed prøve at kikke lidt paa sin egen Sognekirkes Mur og tælle efter, hvor mange Granitkvadre der er i et enkelt af Murens Skifter og maaske regne efter, hvor mange det bliver i en enkelt Mur. — Omkring 1500 Stenblokke i hver enkelt Kirke!

Og hvad har saa krævet den største Indsats af Arbejde og Offervilje, enten ud af egne Kampesten at kløve de mange Blokke, der lidt efter lidt højnede Kirkemuren, eller ogsaa paa Smaaskuder fragte den

rhinske Tufsten helt nede fra Andernach nær Köln, langs Floden over Havet og op ad vestjydske Fjorde og Aaløb frem til Kirkens Byggepladser. 60 af Vestjyllands største og smukkeste Kirker nær Fjorde eller Aaløb er nemlig helt eller delvist bygget af den rhinske Tuf.

Det er en saa storslaaet Indsats af Arbejde og Offervilje, Byggesniile og primær Kunstudfoldelse, som intet andet Tidsafsnit i det danske Folks Historie har Magen til: Næppe et Sogn i Landet, som ikke har givet sin Indsats i Kirkebygningens Stenalder.

Og saa ved vi dog intet om Enkeltighederne i dette storslaaede Byggearbejde ud over, hvad selve de gamle Kirkebygninger kan fortælle os. Ingen skriftlige Optegnelser, Klosterkroniker eller Kongebreve nævner os Aarstal for Kirkebygningstiden eller Navne paa Bygmestre. Ikke en Linje er overleveret os om denne Stordaad og dette mærkelige Tidsafsnit i vort Folks Historie. Vi ser kun det, der er sket!

Kun een eneste af disse mange Hundrede Granitkirker melder selv, hvornaar den er rejst. Det er Gjellerup Kirke ved Herning. Derfor har denne Kirke en saa enestaaende Værdi ved den Mulighed, den gi'r for en tilnærmelsesvis Datering af Egnens øvrige Kirker.

Paa Gjellerup Kirkes nu tilmurede Syddørs Overligger staar indhugget en Indskrift paa Latin, som i Oversættelse lyder:

Aaret 1140 efter Herrens Byrd er dette Hus grundlagt her til Guds Ære.

Gjellerup Kirke er saaledes Landets eneste Sognekirke, som med Aars Nævnelser har kunnet fejre sin 800 Aars Rejsningsdag. Men lignende Alder har mangfoldige andre af Danmarks romanske Kirker. Og mange er endnu ældre. Det vil altsaa sige, at i de fleste af Danmarks Sogne har Folk gennem 7—8—900 Aar sognet til den Kirke, der gennem Slægternes Glæde og Sorg har været Midtpunkt og Samlingstegn for Sognets Liv.

*Ældefuret, graastenstynget,  
Sylde dybt i Oldtids Tro,  
Svalekredset stormomslynget  
Vartegn over Sognets Bo.*

*Her de fandt det store Mode  
mellem Tid og Evighed,  
Slægt bag Slægt, der stred og døde,  
sank i Muld i Kirkefred.*

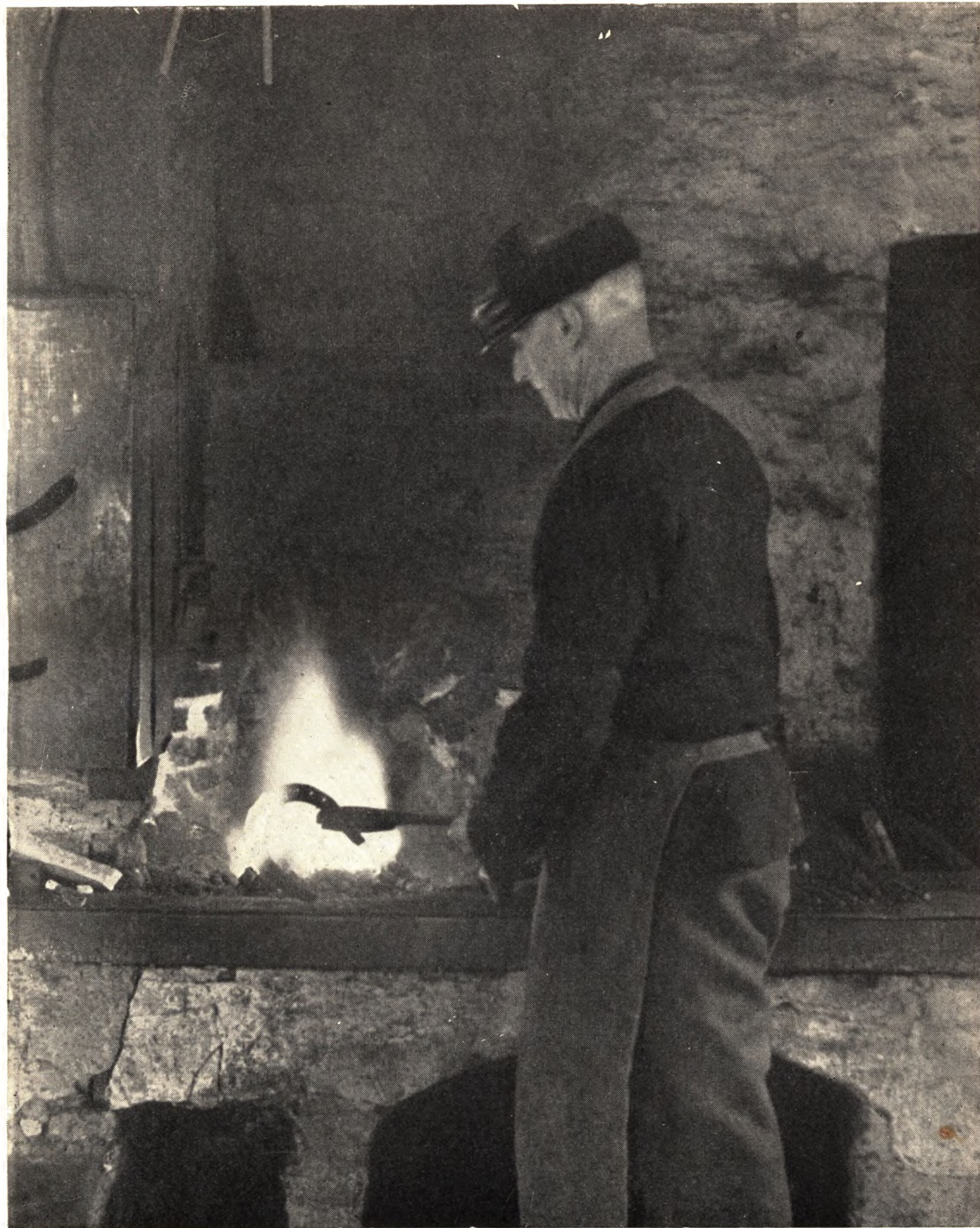

*Graastensbus, der signer, samler  
dem i Strid og dem i Støv,  
mod dit Læ de trætte famler  
til en Seng bag Ler og Løv.*

*Seng ved Seng med Græstørvisider  
under Svøb af Sol og Regn —  
Rastløb rinder Blæst og Tider —  
Fast staar Sognets Samlingstegn!*

Og rundt om den gamle Kampestenkirke ligger de i Klynger og Lag, eet med den viede Jord, alle de gamle Slægter, der har virket og stridt og hver især givet deres lille Indsats til Fremgang og bedre Kaar for de, der kom efter.

Den folkerigeste Boplads er ikke Stationsbyen i Dag, hvor der leves og virkes. Men Sognets tættest befolkede Boplads er de dødes omkring Kirken, hvor de nu hviler, de gamle Slægter, der gennem de sidste 8—900 Aar har været med til at bygge Sognet.

#### *Ad Hovvej og Møllevej.*

Kampestenkirken — tit rejst paa et ældgammelt Helligsted — blev gennem de mange Hundrede Aar Sognets Mærketegn og Samlingssted — Formidleren mellem Liv og Død med Evighedens Manen eller Trøst.

Men ogsaa Hverdagens Stræb for dagligt Brød rejste sine Mærketegn omkring i Sognene.

Naar man færdes ude i de faa Hederester, som endnu er igen i de midt- og vestjydske Sogne, støder man jævnlige paa dybe Render og Furer, som trækkes hen gennem Lyngsværen, tit skjult af Lyngen, saa man ikke ser dem, før man snubler og jager Næsen ned i Lyngen: Hovsa Det er nok igen de gamle Vejspor fra Metusalems Tid

To Mænd fra Hedehusene i Ølgod, Mads og Jep, kom en sen Aften kørende fra Borris Marked med mange Handeler og flere Lidkøb. Nede paa Paabøl Hede holdt Jep Hestene an. „Trrr — Holdt “

„Hva er nu løs?“ hikkede Mads — han laa i Bunden af Vognen.

„Jow, her gaar lige akkurat 99 Vejj, og hwa for en jen af demm skal vi no mej?“

„Naa-aa,“ mente Mads, „her er da allerhywest en hal Hunder.“

Men Jep blev ved sit: „99 Veje over Paabøl Hede.“ Det slog de saa til Væds om og satte en Flaske Brændevin i Vove. Men da det ikke var godt at tælle Vejspor ved Nattetid, lod de Hestene raade for, hvilket Spor der var bedst at følge, og kom ogsaa godt nok hjem. Næste Dag gik de saa ned paa Paabøl Hede og talte de gamle Vejspor, der i et bredt Bælte Nord—Syd furer Heden her. Der var 101 Spor. — Ja, saadan fortælles der.

Bliver Lyngen brændt af, saa Fladen ligger nøgen som en skorpet Hud, da ser man, hvorledes disse gamle Vejspor skærer sig hen gennem Lyngsværen ud mod alle Verdens Hjørner. Nogle viser kun et enkelt Hjulspor, andre tre, fire sideløbende Spor. Og ingen andre Spor er dybt slidte Hulveje, der vidner om Færdsel og Slid gennem lange Tider. Og det sker, man støder paa brede Vejbælter: Spor ved Siden af Spor i Snesevis.

Tilsyneladende uden Maal eller Med hules og krydses disse gamle Vejspor. — Ja, de maa ha kørt mærkeligt omkring, de gamle, med deres Studespænd Hvad mon de har været paa Farten efter?

Een Gang slidt ned i Lyngsværen og igen tilgroet staar disse Furer næsten uændret Hundredaar efter Hundredaar, indtil Ploven sletter dem ud. Disse gamle Vejspor er som ordløs Hilsen fra den Fortidsslægt, som engang har færdedes her og slidt disse Spor dybe. Og den kyndige kan trods det tilsyneladende tilfældige i Vejsporenes Kryds og tværs dog tyde et og andet om Retning og Maal.

De brede Vejbælter med Snesevis af Spor i Nord—Syd er Resterne af de store Udfærdsveje Sønder ud.

Andre ogsaa ret brede Vejstrøg paa tværs af Landet peger ud mod Kystens Udskebningssteder og Fiskepladser. Andre mere enkeltvise Spor peger ligest muligt ind mod Sognekirken. Det er Kirkevejene for Sognets yderste Bolav ind mod Egvad, Aadum, Dejbjerg eller en anden Sognekirke.

Andre Steder igen finder man Vejbælter paa tværs af alle andre Spor. Hverken Udfærdsveje eller Kystveje og dog tydeligt nok Slægtleds Slid gennem Aarhundreder. — Kanske kan en af Sognets ældste nævne et Navn, der gi'r Tydning: Æ Hovvej.

Hovvejen Saa véd vi, Vejen maa føre hen til Egnens gamle Herregaard, der kanske i Dag er almindelig Bondegaard, hvor kun gamle Voldrester, Sagn



og Overleveringer og guldene Dokumenter fortæller om Fortidens Storhed.

Der ligger Rester af mange gamle Hovveje op gennem Jylland.

„Gaarden“ — Herregaarden — blev for mangfoldige Sogne Samlingsstedet paa godt og ondt. Ikke som Kirken, der midtsamlede det enkelte Sogn.

„Gaarden“ derimod virkede til Samling paa tværs af Sogneskel. Herregaardene ejede som Regel Fæstegods med Hoveripligt i forskellige Sogne. Derfor blev Hovvejen tit slidt langejs og af forskellige Bolav og Sognefolk.

Det er med meget blandede Følelser, de gamle Slægter har slidt disse Hovveje. Det tvungne Hoveri var selvsagt ikke højt anskrevet af de, der maatte forsømme eget Arbejde for at røgte Herremandens

Hovarbejdet er i sin Tid indført som en Slags socialøkonomisk Foranstaltning til Fordel for begge Parter: Bonden, der enten tvungen af Skat og Skyld eller frivillig for at bjærge en Fordel gik ind til Fæstebondens Kaar, slap for Ledingspligt og Skatteskyld til Kronen mod at yde Landgilde og visse fastsatte Arbejdsdage til Godset.

Og for Herremanden gav Ordningen den Fordel, at han fik billig og konstant Arbejdskraft til at drive sine vidtstrakte Marker. For Kronen (Staten) blev det lettere og mere overkommeligt at inddrive Skatter og Ledingsydelse, ligesom det ogsaa havde visse Fordele at samle Arbejdsydelse og Produktion af Udenrigshandelens toldgivende Varer (Studefedningen) paa færre og større Gaarde end spredt ud i Landets Bondebrug.

Hvorledes Hoveriet, der saaledes i sit Udspring nærmest er en naturlig Ydelse som Vederlag for visse Fordele, gennem Hundredaarene udviklede sig til en tyngende og vilkaarlig, næsten utaalelig Byrde for Fæstebønderne, skal ikke her udredes. Vi holder os blot til, hvad gamle Hoveriprotokoller og Forordninger kan melde. — Ja, og saa hvad de mange Hovvejes dybt slidte Spor kan fortælle om Slægtens tvungne Færd til og fra „Gaarden“.

Men det vil gi' os et falskt Billede af Fæstebøndernes Kaar, om vi udelukkende opfatter Hoveriarbejdet som Tvang og Slaveri. Selvfølgelig: Ingen Form for Skat eller Skyld er elsket. Den Mand, som maatte forsømme egen Avl for at bjærge Herremandens, sled sjældent med Glæde Hovvejens Spor,

selv om Hovarbejdet havde Fællesskabets og Samstævnets mange Fordele: Paa Hovmarken kunde man mødes med Kendinge baade fra eget Bolav og fra andre Sogne, spørge nyt og kanske slumpe til at lave en Handel. Og hvad nyt, der kom frem inden for Bondebruget, fandt over Hovmarken lettest Vej ud til Sognets Bolav.

Og for de unge var Hovarbejdet paa Gaarden ofte en kærkommen Afveksling i et træls og graat Hverdagsløb. Mødet med andre unge fra fremmede Sogne og Bolav gav Spænding og Tidkort til Arbejdet, virkede ogsaa tit Kappestrid, hvor det gjaldt om at hævde sig som den bedste. Og blev i hin Tid en sjælden Gang knyttet Baand og fundet Giftermaal ud over Sogneskallet, da var det som oftest Hovmarkens Skyld.

Men trods alt: Hovarbejdet var en Form for Tvang selv der, hvor Forholdet mellem Godsejer og Fæstebønder var det bedste. Og Tvang var altid for Jyden som en gnavnende Sømspids i en Skosaal.

Naar Pigerne fra Hanning og Bølling tidligt om Morgenen gik til Hov paa Lundenæs for at rive Hø, da var de kry, bar Riverne højt og trallede:

„Vi skal til Hov! Vi skal til Hov! Vi skal til Hov i Daw“

Men naar de sent om Aftenen udasede vendte hjem, havde Melodonten faaet en anden Lyd. Nu slæbte Riverne efter dem, og Pigerne sang ikke, men skældte:

„Gid Rakkeren havde det forbandede Hov!“

Til Herregaarden Lundenæs var der i gammel Tid meget stor Høslæt langs Skjern Aa, og følgelig krævedes af Godsets Fæstebønder meget Hovarbejde i Høslættiden. Man sa'e, at naar Folk i Stauning, Skjern og Bølling Sogne i gamle Dage fæstede Piger, sørgede de altid for at leje de fedeste og tungeste Piger. — Jo, for de var bedst til at træde Høet ned! Og det Hø, man ude paa de bløde Enge havde Held til at træde ned i den sumpede Bund, var man da fri for at slæbe hjem til Lundenæs!

Fra Hoveritiden paa Nørholm ved Varde kendtes det samme paa en anden Maade: En gammel Kone fortalte, hvad hun som Barn havde hørt fortælle af andre:

Naar Bønderne i Høslættiden var til Hov paa Nørholm, da var den jo den grommest (mest ansete), som, naar Ladefogden vendte Ryggen til, turde smi-

smide de største Bornfull Hø i Aaen — for det var man jo fri for at køre hjem!

De, der hjemme nøjsomt og omhyggeligt rev hvert Straa med, satte her en Ære i at kaste mest muligt i Aaen! — Det er Forskellen paa Hovarbejde og eget Arbejde tegnet i et enkelt lille Træk.

Traf man paa Hovmarken Kendinge, saa mødtes man ogsaa her med udensogns Folk med andre Skikke og nu og da med fremmed Tonefald i Maalet, som man nøje mærkede sig og havde Morø af at efterabe, naar man kom hjem. Og om de udensogns Folk, man traf paa Hovmarken, lavede man nu og da en Remse sig selv til stor Fornøjelse, men ikke let for os andre at hitte Mening i — om en Mening nogensinde har været der.

*„Snejbjerre Skraddel aa Tjorring Addel,  
Vildbjerre Vremler aa Timring Tremler,  
Gullestrup Krakler aa Hanning Stakler,  
Rind Rækker aa Arnborre Grødlyww,  
Skarrild Pølse aa Assing Staalstaang,  
Felding Foorbøwder aa Brande Gjæs,  
Ejstrup Hugorm aa Tyregod Pandekager  
aa Sunds Skalleslugere!“*

Denne Remse synes lavet paa Hovmarken ved Herningholm eller Sindinggaard.

Langt ude mod Vest ligger Lønborggaard med 1 Td. Land Eng til hver Dag i Aaret. Det meste Hovarbejde var her ligesom paa Lundenæs Højbjergning. Folk fra mange Bolav og Sogne stævnedes i Høslætten sammen her paa de brede Skjerna-Enger.

Det gav baade Samlag og Modstilling. Og for at særtægne, ærte eller spotte de forskellige Sognes Folk, trallede Ungdommen — saaledes som vi nu kan lytte os til i de gamle, drillende Byremser:

*Mølgaard Swanser, Styg Danser,  
Ferbæk Trommeslaar, Vostrup Herrer,  
Lawstrup Smærer,  
Lønborg Lyww, Bøll Tyww, Kjæfpling Klækrotter,  
Tarm Flynderhoveder!“*

Kanske var det paa samme Hovmark, der rimedes:

„Aadum Forhaand, Egvad Braand, Skjærn Fruer,  
Dejbjerg Duer, Stawning Grødlyww (man sae, de fik Grød 21 Gange om Ugen!) Velling Tørretyww!“

— Jo, af gode Naboer skal man høre Sandheden:  
„Aak Herregud endda! Du er lisaa hvid i di Fjæs

som Skjærn Kirke — og den er endda kalket med swaat! —

... Jo vist: Træls Vej gør surt Sind. Men let Hjerter gør kort Vej. ... Mon ikke de mange Hovveje, hvis Rester vi endnu kan finde, har været baade lange og trælse for de Slægter, der sled dem dybe. —

Men der er ogsaa andre Veje, som sledes mere villigt og med lettere Sind.

Nede i en Lavning med Vandløb og Dam ligger den gamle Vandmølle. Og rundt fra alle Sider samles Vejspor her som Eger i et Hjulnav. Møllen har haft sin Plads her gennem adskillige Hundrede Aar. Mange af de gamle Vandmøller stammer fra tidligste Middelalder. Og endnu tør man ikke med Sikkerhed sige, om Vandhjulet er indført her til Landet af Munkene eller har været kendt før.

Men mange af de gamle Mølleveje er saaledes endnu ældre end Hovvejene. Og Møllevejen sled man ulige mere villigt, for selv om den kunde være lang og træls, saa kørte man her sit Studespænd i eget Ærinde. Og kunde Ventetiden i Møllen end trække ud, kanske i Dagevis, naar der var for lidt Vand til Søgningen — inde i Møllerens Gæstestue var dog altid en Taar Øl og en Dram at bjærge og god Tidkort ved at snakke med Møllægæster fra andre Bolav og spørge Nyt baade fra eget og fra fremmede Sogne.

Her er man ikke som paa Hovmarken med mange i Samling oplagt til at ærte og drille med lange Byremser. Falder Snakken paa andre Sognefolk og deres Vilkaar, bliver det mere en kort og saglig Vurdering:

I Sønder Omm er de gromm (udmærkede). I Hown er de bown (selvfølende). Men i Grindsted og Green er ett ret møj o fortjenn.

*I Ørre, der behøwer de ett o sørre.  
De Folk i Tved, de løwer a Sved.  
Een ska ta det nap o nyww,  
om een vil i Haderup blyww.*

Strellufsognere ka man altid kende. — Saa-aa? — Jo, de er næsten altid rundryggede. — Nej se da, hvor ka det være? — Jo, for det de sidder op i Sengen og sover. — Sidder op i Sengen? — Ja, for de har Tegnebogen under Hovedpuden! —

I Lønborg, der lever de af Hø! Og i Stauning er Maanen djer bedste Sol —

Ja, og naar Las fra Lynn kører til Waarr, saa har







han fuld Las hen og Las fuld hjem — — —

Mølleren fik sit Vederlag for Malingen ved at tolde af Kornet. Og da Mølleren næsten altid var Egnens mest velhavende Mand, skumlede Folk ofte over, at han toldede for haardt, eller at hans Toldkop var lovlig stor. Og Folkeskæmtten lader Mølleren sukke:

„Nej, nu om Dage er der ikke stort ved Mølleri-  
et, men den Gang, Folk var glade, bare de fik Sæk-  
ken hjem igen fra Mølle, da var det en god Haand-  
tering at være Møller!

„Haa-aa! — snøfter Folkevittigheden bidsk —  
Ved I, hvad Mølleren er for en Karl. Jo, hvis man  
tar en Tyv, en Prokurator og en Møller og putter  
dem sammen i en stor Sæk og ryster dem godt, saa  
er det altid en Tyv, der først kravler ud af Sækken,  
naar man lukker op! —

Jo, for det ved man da: paa Mølleren er der kun  
eet ærligt Lem, og det er hans Tommeltot — Jo, for  
den sidder ned i Toldkoppen og tar Plads op for  
Kornet, naar han tolder!

Naa, selv om Folk skumlede lidt, og Folkevittig-  
heden sagde drøje Skæmt, saa var den gamle Vand-  
mølle — og siden i Tiden Vindmøllerne — gennem  
Aarhundreder et af Egnens Samlingssteder, og Møl-  
leren en af Sognets mægtigste og mest velhavende  
Mænd, der baade her og der førte an i Udviklingen.

Alle de, der med Slægtshistorie for Øje gransker  
de gamle Kirkebøger, undgaar ikke at lægge Mærke  
til, at naar Møllerne holder Barnedaab, da er det  
Sognets bedste Mænd, der staar Faddere, eller det er  
Møllere fra fremmede Sogne. tit er det selve Præste-  
madammen og da allermindst Degnekonen, der bær-  
er Barnet.

Jo, jo, Mølleren og hans Slægt tegner sine Træk i  
det gamle Sogn, og dem kommer man ikke udenom,  
naar Sognets Historie og Opbygning skal skildres.

### *Præstens Køer og Degnens Faar*

*„En Kjærk aa en Møll sætter Præg o en Egn.*

*Det samm kan vi sejj om en Præst aa en Dejn.“*

siger Søren Noe Nygaard i Indledningen til sin  
jydske Digtsamling: „Præst aa Dejn“.

Møllen og Kirken blev Sognets Samlingstegn —  
Mærketegnene for det daglige Brød og det himmel-  
ske. Præsten var i sort, Mølleren hvid. Men den hvide  
Farve her blev af ingen opfattet som Tegn for

Uskyld, dertil var Mølleren Toldkop for ilde an-  
skrevet!

Præstens sorte Antræk derimod virkede ærværdigt  
og øgede Respekten for hans Kald og det dulgte Gys  
for den sorte Skole, han sagdes at ha Kendskab til.

Mølleren var en Bonde som sine Fæller. Og den  
Myndighed han havde inden for Sogn og Lav, fik  
han kun i Kraft af sit Vandhjul, sin Toldkop og sine  
sammensparede Dalere.

Præsten derimod, selv om han i sin Tid var Bonde  
og røgtede en Bondes Arbejde, stod som Formidler  
mellem denne Verden og den kommende — som  
Dørvagt ind til Evigheden — derfor fik han sin  
Særstilling i Sognet. Han kunde være Menighedens  
Hyrde — Vorfar — eller Sognets Foregangsmand  
med Brak og Sædskiye — Han hørte dog sammen  
med Sognets Kirke og gjorde sit til, om det gamle  
Kirkehus følte skærmende eller truende, løftende  
eller tyngende.

Og naar Præsten jordede Sognets døde og krist-  
nede den nye Slægt, da virkede han med i Fornyel-  
sen og byggede videre paa Sognet.

I hvert et Sogn i Danmark kan findes en Linje  
fra Kirke og Præstegaard og ind i Sognets Liv og  
Udvikling. Mere eller mindre tydeligt til de forskel-  
lige Tider, men dog altid mærkbart.

Almindeligvis tales der med en vis Ringeagt om  
Rationalismens Præster. Og sandt er det, at deres Te-  
ologi var flad og jordbunden, og deres Forkyndelse  
virkede næppe, at Sjælene „af By over Stjerne-  
ne for“.

Men i deres Tid gav Præstegaardens Bygmark  
kanske flere Fold end selv Mølleren. Og Præstens  
røde Køer var tit Sognets bedste. Ogsaa det satte sine  
Spor. Sidenhen kom nye Retninger og nye Mænd  
med Vækkelse, Sang og Vennemøder og stor Glæde  
til de, der lod Sindet fylde deraf.

Og blandt Sognets Gaarde laa Præstegaarden, en  
af de bedste og kredset ind af Aarhundreders hævd-  
vundne Respekt. Kanske var dens Agre mere vel-  
dyrkede end Naboens — kanske ringere. — Der var  
de Præster, der var kloge paa Himlen, men Taaber i  
en Plovfure.

Præstegaarden var til enhver Tid noget for sig:  
Herfra sivede nye Tanker og nye Strømninger ud i  
Sognet. Her havde Lærdom og boglig Dannelse til  
Huse. Og den Dag Præstegaarden med Traditioner,  
Have og gamle Lindetræer kendes for uhaandterlig

for en nyere Tids Teologer og afløses af en Funktionærbolig i Villastil, da mister Sognet et af sine gamle Kultur- og Mærketegn og føles fattigere derved. —

Gammel Præstegaardskultur er en Dannelsesform for sig, oftest i Modstilling til Almuekulturen, aldrig i Enighed med denne.

Den jævne, jordgraa Almuekultur, der var Sognets — Folkets — egen, synede graa og farveløs og fastlagt som selve Aarets Kreds. Men den var vokset af Sognets Jord og lagt i Leje gennem mere end tusinde Aar, derfra dens Styrke af Ælde og Arv.

Og Præstekulturen mægtede aldrig den graa Almuekultur, selv om denne var underlegen i alt, hvad angik Lærdom og Latin og Laan ude fra.

Folkets, Sognets, Kultur — som Intelligensen knapt gad regne for en Kulturform — kunde spejle eller vrænge ad det fremmede, men lod sig ikke af hverken Teologi eller Politik rokke ud af sit tusindaarige Leje, det Kunststykke magtedes først af Teknikken.

Var Præstegaarden og dens Kultur nærmest som en enlig Ø i Sognets Liv, saa blev Præstegaardshaven — som i sin Tid Klosterhaverne — det bedste Bindeled ud til Sognets Hjem. Fra den fandt Plantetrang, Stiklinger og Podekviste Vej ud i Sognet. Og den Præst, der plantede mere, end han prækedes, var maaske den, som satte de dybeste Spor —

Præstegaardens Stilling ind i Sognets Tilværelse er søgt tegnet paa en Sten i Ølgod Præstegaardshave:

*„Fra Alders Tid et heget Bo  
for Ølgod Sognepræster.  
Med Bon og Bog, i Tviivl og Tro,  
de tjente deres Mester.  
Og Slægter svandt. Og Slægter kom.  
Og Sognet laa i Kreds herom  
som Kirkegaard om Kirken.,,*

Præstens Samhør med Kirke og Sogn er vel nok noget nær lige saa gammel som Kirken. Senere i Tiden kom Degnen til. Han mærkes mindre, men bruges mere, for han kommer ikke ude fra med fremmed Skik og megen Lærdom. Han regnes for een af Sognets egne, selv om kanske hans Maal røber, han er fra en anden Egn.

Og naar Degnen faar sin faste Plads i Sognet og er med til at præge dens Udvikling, da er det uden Præstens Rygstød af Hartkorn og røde Køer. Kan-

ske kan Degnelodden kun føde et Par Faar og en enlig Ko! Saadan set naar Degnen ikke engang op i Rangen som Boelsmand. Men Degnens Faar finder altid Græs — Giver Degnelodden for lidt, gaar hans Dyr med i Byens Fællesdrift. For Degnen hørte med til Fællesskabet, der hvor Præsten stod udenfor eller ovenover.

Degnens Kald var at tjene baade Præst og Menighed som et Bindeled mellem Kirkens Højtid og Sognets Dagligdag og at lade Børnene anamme en god kristelig Oplæring. Var hans Stilling end tjenende, og hans Hartkorn kun til Faarehold, stod han alligevel stærk blandt de Sognefolk, som han fulgte gennem Søgn og Fest, lige fra han sang for til Barselgildet, læste over Borde ved Brylluppet, til han sang den døde ud og prentede hans Ligvers.

Det var Skolelovene af 1814, der gjorde Degnen til Lærer og Skolen til et nyt Samlingssted i Sognet. Og hvad Degnen som Folkelærer og Foregangsmand gennem de sidste hundrede Aar har virket til Sognets Udvikling og Fremgang, kan ikke i Hast gøres op.

Maaske har ingen Enkeltmand i saa kort et Aaremaal evnet at udvikle Sognets Opbygning saa gennemgribende som netop den vaagne og nidkære Degn fra Midten af 1800 Tallet og op til efter Aarhundredeskiftet.

Det var jo ikke blot inden for Skolen, at nye Undervisningsmaader brød frem sammen med Frihedsrøret, det levende Ord og det grundtvigske Livssyn. Men der er i de to Menneskealdre omkring Aarhundredskiftet 1900 saa meget, der skal formes og bygges op som nyt: Nye Drifts- og Arbejdsmaader, nyt Fællesskab baade folkeligt, fagligt og økonomisk, ny Samfærdsel med de nye Stationsbyer. — Og i alt det er Degnen med som een af de forreste.

Der udgik i disse Slægtled fra de danske Seminarier — og ikke mindst da fra Gedved — et Kuld af unge Lærere, som med Mod og Ildhu gik ind til deres Gerning i Skole, Kirke og Sogn. De var ikke blot som Lærere med til at forme den nye Slægts Livssyn. Men mangfoldige af disse Degne var ogsaa som Fakkeltænder med i Fortroppen, der skabte Udvikling og Fremgang for det enkelte Sogn, som for hele det danske Samfund. Der var i disse Aar saa meget, som var i Nybrud og krævede Indsats af Tro og Virkefrugt: Afholdssag og Plantning, Gym-

nastik og Skyttesag, Folkeoplysning gennem Foreninger og Biblioteker, Andelsvirksomheder, der ikke blot betød en økonomisk eller faglig Sammenslutning for Selvhævdelse, men en Ide om Fællesskab. — Der var nok, som trængte sig paa og krævede sin Mand.

Og hvert eneste Sogn i vort Land staar i Dag i Takskyld til een eller flere af sine Degne og Folkeskolelærere, der hver paa sit særlige Omraade var med til at føre Sognets Udvikling frem.

Vi kan i Flæng nævne:

Lærer *K. Kristensen*, Hoven, der gennem sit Seminarium for Vinterlærerinder var med til at præge den vestjydske Skoleform gennem Slægtled. — *P. J. Nielsen*, Darum, der som mange af sine Fæller gik ind for Andelssagen. — *K. Jensen*, Strelluf, hvis Sangbog sammen med Morten Eskesens Sangbog banede Vejen for Højskolesangbogen. — *P. Helt Haabr* i Tistrup, der lærte sine Sognefolk at synge. — Lærerne *K. Balle*, Sdr. Omme og *J. Waaben*, Faarup, der ligesom mange andre Lærere var virksom i Arbejdet for Landbo- og Husmandsforeninger. — *Trostrup* fra Thorsted, som grundlagde Herning Museum. — Lærer *Sand*, hvis Minde nu staar i det smukke Anlæg ved Vemb.

Hvert Sogn har sine Navne, som Efterslægten nu nævner med Anerkendelse og Tak.

Muligvis er senere Kuld af Lærere stivere i boglig Viden og teoretisk Pædagogik. Men den Mand, der ikke længere er Degn, men kun Lærer, har indsnævert sin Virkeplads og sine Muligheder for at sætte Spor i sin Kreds, saaledes som de gamle gjorde det.

Den, som her skriver, formede engang nogle Vers til sin egen Barndoms Lærer. Disse Vers kan gælde mangfoldige andre Degne og Lærere rundt i Danmarks Sogne:

#### *Degnens Dag.*

*En straatækket Skole med Mønnig af Mos  
og Asketræs-Sus bag sin Gavl . . .  
En Stue lidt sværet af Kakkelovnsos,  
med Sydsol i Rudernes Tavl . . .  
For mange et Minde om Barndommens Leg  
og Møje med Lektier og Skrift.  
For Degnen langt mer:  
Det Hjem, han fik kær,  
hans Livskald og Manddoms Bedrift!*

*Her satte han Bo med sin elskte den Gang,  
da Modet var lyst som et Digt!  
Og Dagen og Skolen blev festlig af Sang,  
for Livet var gavmildt og rigt.  
Og Børnene lytted, naar Degnen tog fat  
og aabned dem Fortidens Dør  
til David med Kæp  
og Uffe med Skræp  
og alle de Helte fra før.*

*Da blev som et Tempel det straatækte Hus,  
og Ordet fik Vinger og bar,  
saa Børnene aned det vældige Sus  
af Tider og Slægter, der var.  
I Barnesind spired de Timer som Sæd,  
der vokser til Fremtidens Drift.  
Ad Aare engang  
vil Saga og Sang  
omskabes til Liv og Bedrift.*

*saa virked han trofast, som Kaldsbrevet bød,  
i Skole og Kirke som Degn.  
Han prentede Navne ved Fødsel og Død  
og hvem, der stod Brud paa hans Egn . . .  
Og Aarene skifted. Og Dagene sled,  
mens Slægterne basted forbi . . .  
Blev Hverdagen graa,  
og Feststunder faa,  
gød Sangen dog Solglimt deri.*

*Hvem fik vel som Gave en skønnere Pligt  
end Degnen, der nytter sin Dag  
og planter i Børnenes Sind som et Digt  
Korsmærket i Danskernes Flag.  
At leve som danske og virke med Flid  
er Maalet for Skole og Degn.  
Og glemmes hans Ord,  
de sætter dog Spor  
de former en Slægt og en Egn.*

*Hver Mand fik sit Virke, og hver Dag sit Krav  
. . . Og stakket er Livsdagens Frist . . .  
For Sejre, der vindes, blir Haab lagt i Grav,  
alt Vaarløv vil-graane til sidst,  
Men den, som kan røgte sit Kald med et Smil  
og tjene sin Mester i Tro,  
for ham gror der Løv  
af Skuffelsers Støv,  
nyt Foraar bag Regnbuebro.*





### *Fra Studespænd til Traktor.*

Sognets Bondebrug og Almuens Tilværelsesformer laa indtil op mod 1820 i sit faste aartusindegamle Leje.

I Østdanmark med det stærkt udviklede Fællesskab og den gennemførte Fællesdrift var Landsbyen et lille afgrænset Samfund, hvor man helt igennem var selvhjulpne.



I Vest- og Midtjylland derimod med kun ringe udviklet Fællesdrift var omtrent hvert Bosted en sluttet Enhed, en lille Verdens for sig, hvor man mest muligt var indstillet paa at klare sig selv.

Leveform og Arbejdsmaader var næppe undergaet større Ændringer fra Middelalderen og til op mod Nytiden. Og meget i Livsformer og Væremaade rakte sikkert tilbage til Oldtiden. Arbejdsredskaberne var gennem Aarhundreder delvis de samme: Tunge, klodsede Træskovle og Trægrebe. Et Oldtidsredskab som Kornseglen blev brugt ved Siden af Leen til omkring 1830. Og Middelalderploven med Træ-Muldplade, der sine Steder i Vest- og Midtjylland var i Brug til op mod 1864, var ikke stort mere fuldkommen end Oldtidsredskaberne.

Med disse plumpe, primitive Redskaber magtede Datidens Bønder hverken den stive Lerjord eller den sammengroede Lyngbund. Avlen var under gun-

stige Forhold kun lille efter Nutids Forhold. Og satte det ind med Tørkesommer, blev der Misvækst. Og hvad et Misvækstaar den Gang betød, savner Nutidsmennesker alle Forudsætninger for at forstaa.

Slog Brødkornet fejl, og der ikke var noget at købe i nærmeste Omegn, da var der ingen anden Udvej end at drøje den Smule Rug, man havde, med Avner og Ukrudtsfrø. Ja, man ved de Steder i Jyl-

lands Hedeegne, hvor man omkring 1820—30 i slige Misvækstaar blandede Brødrugen op med Lyngbrum (de visne Blomster og Blade af Lyngen). Det var et skrappt Stykke Brød at faa ned; men det var dog bedre end intet. Og man trøstede sig med, at det skrubbete Tarmene godt rene!

Dette oldtidsprægede Bondesamfund, som Landsbyen og Sognet den Gang var, rokkedes vel en Smule i sit Leje ved Bondereformerne og Udskiftningen omkring 1800. Mest dog i Østdanmark, hvor Udskiftningen og begyndende Udflytning slog Fællesdriften i Skaar.

Denne Overgangstids Vanskeligheder mærkedes mindst i Vest- og Midtjylland, hvor i de fleste Forhold Enkelt driftens sunde Lov raadede: Hver Mand klarer sig selv! — I et eller andet Hede hjem ordspogsformet næsten som et Skriftsted: Næst Gud er det bedst at stole paa sig selv!

Den tvungne Udskiftning affandt man sig mange Steder med paa den Maade, at man lod Kommissioner og Landmaalere skifte ud og tegne Kort; men ellers holdt man sig til det gamle og hævdvundne, saa vidt man fandt det praktisk. Og ved Handel og Mageskifte gled saa Udskiftningen sin naturlige Gang.

De gode og velmente Bondereformer i Slutningen af 1700-Tallet havde sikkert sat stærkere Fart i Udviklingen omkring i Sognene, end nu skete. Men nu satte Napoleonskrigen ind med alle dens Ulykker og med Statsbankerotten 1813 og den uhyggelige Fattigdom, som nu fulgte og hæmmede al Fremgang gennem en Aarrække.

Den, som ønsker at kende lidt til Sognets Forhold omkring Ulykkesaaret 1813 og fremefter, kan blot finde frem til de gamle Fattigprotokoller, som i de fleste Sogne ligger gemt paa et eller andet Loft til Mølformering og Musegnavelse. Paa de gulnede Blade med den gnidrede Skrift kan man stave sig frem til Forstaaelse af, hvor fortvivlet fattigt det var i disse Aar, og hvor bitre Kaar det den Gang var at gaa paa Sognet. Først fra 1825—30 er der igen Fremgang at spore — Fremgang. Ja, men efter vor Opfattelse uendeligt langsomt.

Det som i de jyske Hedesogne den Gang stærkere end noget andet satte Gang i Udviklingen, var Brugen af Mergel. At bruge Mergel til den kalkfattige og lyngsure Hedejord og derved mere end fordoble dens Ydeevne er ikke nogen splinterny Opdagelse. Hvor og hvornaar man er blevet klar over Mergelens Evne til at frugtbargjøre Jorden, kan ikke udredes, formentlig er det sket forskellige Steder til forskellige Tider. Men een af de første her i Landet, der rent systematisk gik i Gang med at mergle sin Jord, er den mærkelige Godsejer og Foregangsmand, *Andreas Charles Teilmann* til Nørholm ved Varde (født 1723, overtog 1750 Nørholm, døde 1790).

Ved Studiet af Linnes Skrifter kom Teilmann ind paa at eftersøge „Jordmarv“, som han kaldte Mergelen, og bruge den til at „dyngge sur Jord med“. Virkningen var saa overraskende, saa han gik i Gang med det store Arbejde at mergle sine vidtstrakte Marker.

Det første Resultat af Merglingen var, at Godsets Avling i Løbet af faa Aar mere end fordobledes. Den næste Følge blev en bitter og mere end 20 Aar

lang Retstrætte mellem Teilmann og hans Fæstebønder, fordi disse nægtede at udføre det stadig voksende Antal Hovdage, der blev nødvendig for at bjerge den to- og tredobbelte Avling til Godset.

Alt dette er en spændende og for vestjydsk Bondesind særtegnende Historie for sig, som vi her faar lade ligge. Kun kan vi nævne, at hvor haardt end Bønderne stred imod at medvirke ved de Fremskridt, som den dygtige og evnerige Godsejer søgte at indføre paa sit Gods — saa kan vi være forvisset om, at Fordelene ved det nye, bl. a. ved Brugen af Mergel, har de nøje vurderet og ved første givne Lejlighed prøvet til egen Gavn. Og naar der endda gik saa lang Tid, før Brugen af Mergel — som man først kaldte Jordmarv, siden Lim — blev almindelig, da er det, fordi Napoleonskrigene og Statsbankerottens triste Fattigdom ikke levnede overskydende Kræfter til Fremgang. Man magtede kun at bjærge Føden og bedst muligt værges sig mod den nøgne Fattigdom. Da der igen blev Overskud af Kræfter til Fremdrift, var det Mergelen, der stærkest virkede med til at give Fremgang og bedre Kaarene i alle de jyske Hedesogne.

Med Merglingen af den jyske Hedejord indledes et nyt Afsnit i Sognenes Udvikling, men ogsaa et mægtigt Arbejde med Slid næsten ud over menneskeligt Maal. Tit laa Mergelen dybt nede. Fire, fem Alen eller mere Overjord, som først skulde graves væk, før man kunde gaa i Gang med at grave selve Mergelen op. Kom man saa dybt ned, at Mergelklumperne ikke kunde smides op over Gravens Kant, satte man Lad af: Konen eller Pigen paa øverste Lad, Manden paa andet Lad, og Daglejeren i Bunden. Siden lærte man at lave Graven større og bruge Trillebør. En „Mergelkarl“ var Datidens mest bulstærke og forslæbte Slider.

Paa de Egne, hvor man kunde grave ned i egen Jord og hente Mergelen frem, var man gunstig stillet. Og her kunde Udviklingen føres frem et helt Slægtled hurtigere end i de Sogne, hvor man maatte køre maaske Milsvej med Studespand for at hente den kostelige Mergel, der var saa uundværlig for at faa den sure Lyngbund til at bære Grøde. — Et møjsommeligt og uendeligt taalmodigt Stræb for gennem smaabitte Nøk: Et Læs eller højest to om Dagen, at naa de mange Tusinde Læs, der skulde til for at vinde frem til bedre Avl og tryggere Kaar.

Vi kan blandt mange lignende Eksempler nævne











*Abelone og Mads Andersen* — almindeligt kaldet Mads Abraham — i Agersnap i Ølgod. De blev gift sidst i 1870'erne og havde det i Førstningen meget fattigt. Men de vilde klare sig. Derfor stod de i Foraars- og Sommertiden op Kl. 3 om Morgenen. Ablon tog fat paa Rokke eller Væv for at tjene en Skilling, og Mads kørte med Studene efter Mergel, der var bare en Mils Vej hen og hjem. Naar han stræbte saa meget, som Studene nu vilde, kunde han naa hjem og gaa i Dagleje Kl. 6. Paa den Maade sled de sig frem og fik en god Ejendom og et trygt Hjem med mange og dygtige Børn. — Nu ligger her en god Gaard med 18—20 Malkekøer.

Og hvem kan saa afgøre, hvad der kræver mest Slid, enten at hente Mergelen Milsvej borte i andet Sogn, eller saaledes som de omkring 1880 gjorde paa Fynbogaarden i Øster Hejbøl: gravede Mergelen op af egen Jord. Det vil sige: Der var 9 Alen Sand og Ler, som først maatte graves væk, før man kom ned til 3 Alen mager Sandmangel! — Det er Slid, der huskes gennem Slægtled; men Slid, der har virket med til at bygge Sognet og gøre Landet frodigt.

Det store Tidsskel i Danskerfolkets nyere Historie er ikke Trearskrigen 1848—50, selv om disse Aars Sejtrsglæde, deres voksende Selvtillid og stærke Frihedsrøre prægedes dybt i Folkets Sind. Der var jo ikke et Sogn i Landet, som ikke havde sendt sine unge Sønner ud i Kampen mod Oprørerne og de fremmede, der voldeligt brød Landefreden. — I de fleste Kirker kan man paa Mindetavler læse Navnene paa Sognets faldne.

Og de danske Landsoldater havde set, at de fuldt ud stod Maal med de fremmede. Det gav en forhen ukendt Selvtillid. Men den største Forskel fra Tiden forud, det var dog, at alle disse Bondesoldater havde oplevet, at Verden ikke blot er den lille hjemlige Kreds: Landsbyen eller Sognet. Udsynet, der hidtil kun naaede til Sogneskillet, rakte nu ud over alle de Byer og Sogne, der tilsammen er Danmarks Rige — Sognets Ramme var sprængt af et større Fællesskab, der i Enighed værgede Rigsgrænsen.

Men trods Sejr og Frihedsrøre og nye Udsyn, saa blev det dog ikke Trearskrigens Selvhævdelse, men Nederlagsaaret 1864, der blev det store Tidsskel for det danske Folk.

Dette Nederlag, der var som et Skimt ind i selve Udslættelsen, var en bitter Opvaagnen efter Sejrs-

festerne. I Førstningen føltes det næsten lammende. Men efterhaanden virkede Nederlagets Tryk som en Spore paa Folkets Livsvilje, der rejste sig i stædig Trods: Vi vil ikke udslettes! Vi vil hævde os! Vi vil prøve paa gennem Arbejde og Fællesskab at vinde indadtil en lille Smule af det, vi nu har tabt udadtil i Styrke og Selvtillid. Og saa gaar da hele det danske Folk ind i denne storstilede Landvindingskamp ude i Heder og Udmarker. Den Landvindingskamp, som i Løbet af Aarene siden har lagt over 50 Kvadratmil dyrket Jord ind til det danske Rige. Vi kender alle Navnene paa de Mænd og Kvinder, der gik foran i denne Landvinding. Og saa er der alle de mange navnløse omkring i Sognene, de, der stræbte og sled, sparede og forsagede for at klare enhver sit, og saa for at Børnene, Efterslægten, kunde faa lidt lettere Livskaar.

*De aved og ørked, mens Aarene gled,  
og stridige Sander blev tæmmet.  
Om Faren blev træt, gik en Søn i hans Sted,  
og hver gav sin Vinding til Hjemmet.*

I hvert eneste Sogn i vort Land er der i disse Genrejningsaar sat Vilje og Arbejde ind for at forme det nye. Og det nye var ikke blot Plovjord og de mange nye Hjem; men ogsaa alt det nye, som skulde bygges op fra Bunden inden for hvert enkelt Sogn: Nye Driftsmaader, Samarbejde under nye Former baade økonomisk, fagligt og folkeligt.

Den 28. Marts 1866 blev „Det danske Hedeselskab“ stiftet af varmhjertede, danske Mænd. De vilde samle Folket til en Hær, der magtede at vinde nyt Land ind fra Ødemarken. Og *Dalgas* blev Høvdingen for denne graa Arbejdshær, ikke i Kraft af en ny og genial Idé — der var plantet i Heden, før *Dalgas* tog fat — men han forstod Egenarten hos de jyske Hedeboender, der enkeltvis stred for det, han vilde samle en Hær om. Og saa samlede da *Dalgas* alle disse jyske Enere til den Hær, der fra Nødværge gik ud i Landvinding. For han forstod altid at finde de rette Mænd til Opgaverne.

Oppe i Skarrild var der et ungt Par, Mads og Kirsten. De var fattige; men hvad betød det for dem, for de var unge og meget forelskede.

„Jeg har hverken Hus eller Gaard at byde dig!“ klagede den unge Mand.

„Pyt med det!“ sae hans Pige, hun var lige saa

rask i Svar og Vending, som hun var ung og køn. „Bare vi har en Smule Tag over Hovedet, om det saa kun er en Jordhule, naar blot vi to maa være sammen, saa er jeg tilfreds!“

Det blev kun til en Jordhule for de to. Den var gravet ind i en Brink oppe i Skarrild Krat, og der var intet overflødigt Bohave. Men der var lunt og godt i Vintertiden og svalt i Sommervarmen. Mads gik i Dagleje, og det samme gjorde Kirsten, naar det bød sig. Og de var lige forelskede og glade for hinanden.

Saa kom Krigen 1864. Den unge Mand maatte afsted til Dannevirke for at væрге Landet mod de fremmede Voldsmænd. Saa sad Kirsten med sin Længsel og sin Frygt ene tilbage i Jordhulen i Skarrild Krat. Og her fødte hun sit første Barn.

Da Mads med Liv og Lemmer i Behold kom hjem fra Krigen, var der to i Hulen at bjerge Føden til. Der maatte hænges i. Daglønnen var lille, Mads var nødt til at ta' det haardeste Arbejde; det gav ikke for meget endda.

En Dag stod Mads sammen med en Arbejdsfælle og sled i en Mergelgrav i Hvelplund. Saa kommer Dalgas forbi — eller maaske havde han allerede en Tid staaet oppe paa Brinken støttet paa sin svære Knortekæp, saaledes som han saa tit stod og saa ud over de øde Hedeflader, mens han kanske drømte om Skov og dyrkede Marker.

Mergelarbejderne hilste; de kendte godt nok Obersten, han kom af og til paa Egnen.

„Hør“, sagde Dalgas til Mads i Mergelgraven, „jeg har Brug for dygtige Folk. Kan du tænke dig at arbejde for mig at hjælpe mig at plante Skov paa Heden?“

„Jeg vil gerne plante“, sae Mads. „Bare vi kan faa det til at gro.“

„Naar vi tror paa det, vi planter, saa gror det,“ sae Dalgas. — „Kan du ogsaa tænke dig at arbejde for mig?“ spurgte han den anden Arbejder.

Men Manden rystede paa Hovedet: „A har Forstand paa en Mergelgrav, det holder a mig til. Det a planter, gror vist ett, for a tror, æ Lyng vil kvæle det.“

Det var netop i de Aar først i 1870'erne, at et Aktieselskab inden for Hedeselskabet købte to store Hedegaarde i Paabøl for at tilplante de store Hede-strækninger, som hørte til disse Gaarde. (Ialt blev der her plantet 657 Hektar)“.

Den ene af Gaardene blev revet ned. Den anden (I. C. Christensens Fødegaard) blev lavet om til Plantørbolig. Og her ind i det smukke, gamle Stuehus flytter nu som Plantørfolk det unge Par oppe fra Skarrild Krat.

Og her gaar saa *Kirsten* og *Mads Holt* ind i Arbejdet med at skabe Skov paa Heden og Haver og grønne Hegn om Markerne ud over mange Sogne. Og hvor mange Mil Læhegn, og hvor mange Hundrede Tdr. Ld. Plantage omkring i Vestjylland, der først og mest skyldes Mads Holts utrættelige Flid og stadige Tilskynden til at plante, det kan nu ingen rede ud. Men næst efter Dalgas er Mads Holt den Enkeltmand, der har størst Andel i, at Vest- og Midtjylland blev skovklædt og læet af Plantning og Hegn.

For sin Dygtigheds Skyld blev Mads Holt siden udnævnt til Skovrider. Og Kirsten og Mads Holts Navne nævnes endnu med Respekt ud over mange Sogne.

I Haven ved Skovridergaarden er nu rejst en Mindesten for Mads Holt. Under en Bronzerelief er hugget Navn og Data og følgende Linjer:

*„I Krigen og i Freden  
du kæmped lige tro.  
Som Plantningsmand paa Heden  
dit Navn skal blandt os bo.“*

Og for Mads Holt og hans mange dygtige Fæller i Plantningssagens Tjeneste kan gælde, hvad der er hugget paa en Mindesten i Brosbøl Krat, rejst for Plantningsmændene *Jens* og *Thomas Sørensen*, Brosbøl Kro:

*„I grov og planted, og Gud gav Grøde,  
saa Skov nu grønnes, hvor før var øde.“*

I hvert eneste Sogn var der Rydningsmænd og Plantningsmænd, der virkede med til at vinde nyt Land ind: Plovjord fra Heden, Plantning til Læ, vel-dyrkede Marker, nybyggede Gaarde: Det frodige, hegnede Land, der møder os i Dag.

Lad os blandt disse mange Rydningsmænd blot nævne enkelte, der faar gælde for de mange:

Vi kan jo tænke paa *Jens Lago Henriksen* ude paa Feldborg Hede i Haderup Sogn. Som nygift købte han i 1877 et lille, uselt Hedested med 50 Tdr. Ld.

til. Han og hans Kone havde tilsammen kun 400 Kr. De 300 betalte de i Ejendommen. For de sidste 100 Kr. skulde de ha en Ko — men den kostede 120 Kr. Saa maatte Jens Lago ud at laane de 20 Kr., der restede.

Men det var ogsaa den eneste Gang, Jens laante Penge. Siden klarede han sig selv og brækkede Hede op med en Ko og en Tyr for Ploven. Og med Aarene blev Hedehuset til en god, veldrevet Gaard med stor Have. Og efter Jens Lagos eget Udsagn gik det hele let og selvfølgelig. — „A har aldrig saadn slidt, som saa mange har, bare avangsieret jævnt væk og ellers været godt tilfreds med det, vi havde.“ ...

Eller *Maren og Jens Dideriksen*, Pilgaard i Barde i Vorgod Sogn. Han siger med den Erfaring, et langt Livs udholdende Arbejde gir:

„Jo, med Sparsommelighed, Ærlighed og Udholdenhed saa kan een go frem, om een saa ett haar en rød Øre o æ Bælle!“

Jens og Maren begyndte som saa mange andre i et fattigt Hede hjem i 1898. Jens havde et Skab, Maren en Kommode, og et gammelt Bord fulgte med Huset. Men hun syntes, det var da saa fattigt, at der ingenting var at sidde paa. Saa flottede Jens sig og købte to Træstole, endda de slet ikke havde Tid til at sidde til Stads i Magelighed. For Hedejorden kræver, for den gir, kræver: Arbejde, Mergel, Gødning — og Arbejde igen.

Jorden er gavmild, siger de, der kun kender den fede Muldjord, hvor Saatiden blot er at strø Sæden ud, Høsten en Selvfølge, og rigeligt med Fold en fastlagt Regel. Men paa Hedejorden Vester ude er Saatiden en lang, anspændt Strid med Ahl og Sene-græs, mod Lavningernes Surhed og Bankernes Sandknog. Og her er Høsten et spændende Spørgsmaal om Velfærd og dagligt Brød, saa hvert Neg maa føles som en naadefuld Gave.

Kun til de stærke og troende gir Hedejorden gavmild Høst. Men Jens og Maren havde baade Kræfterne og Troen til Fremtiden. Støt og sindigt arbejdede de sig fremad: brækkede Hede, kørte Mergel og lagde jævnt væk en ny Ager til de gamle og en Ko mere til Besætningen. Det blev med Aarene til den brede, firlængede Pilgaard og de to andre nybyggede Gaarde, som i Dag kan synes af alle, der har Lyst.

Paa lignende Vis var det, at *Else Marie* og *Kr. Peder Østergaard* i Flø i Brande Sogn bar sig ad med

at sætte en forfalden og ødelagt Kreditforeningsgaard med Hede og nøgne Flyvesandsmarker i Drift igen. I 1884 gik de ind til Arbejdet. Kristen Peder fik hjemme fra en Ko i Medgift og Else Marie fik fra sit Hjem, Skinderholm i Sunds Sogn, ligeledes en Ko samt to smaa Lindetræer.

Nu er de to Køer blevet til 20 Køer. Og de to Lindetræer skygger bredkronet over den firlængede Gaards store Gaardsplads. Og de forhen nøgne Marker, hvor Foraarsblæsten legede Sandfog i Saatiden, er nu læt af tætte Hegn og bærer gode Afgrøder.

Hvordan alt dette er naaet? — „Aa hvad“, svarer Kr. Peder Østergaard, „naar een øger Dagen ved begge Ender, saa ka den blive god, der ka laves meget saadan en Dag, naar der ellers hænges i“.

*Jørgen Jensen* paa Store Holmager i Velling Sogn dyrkede ikke Hede op for at skabe sig en stor, veldrevet Gaard. Han ga sig blot i Lag med den Jord, ingen andre vilde ha. Og denne Jord var en Sandholm ude i Velling Fjordenge ud mod Ringkøbing Fjord. Her laa i sin Ensomhed en gammel, forfalden Gaard. Ud til Holmen var Vej og Sti kun farbar i Sommertiden eller i stærk Frost i Vintertiden. Ellers skete det tit i Vintertid og Flodtid, at Gaarden der ude i Engene i Ugevis laa hen som en øde Ø, afskaaret fra Omverdenen.

Da *Kirstine Bækdal* fra Thorsted og *Jørgen Jensen* fra Vedersø i 1901 blev gift, tog de fat der ude paa Holmen. Og hvad der i Aarene siden er udført af Arbejde herude for at gøre den ensomme og ilde anskrevne Ejendom til een af Sognets største og bedste Gaarde med 12 Arbejdsheste og 40 Malkekøer, det lader sig ikke i Korthed skildre. — Tusindvis og atter Tusindvis af Sandlæs er fra Holmens højere Dele kørt ud i Sumpen for at danne farbar Vej og god Plovjord. Og Tørvejord er kørt tilbage paa Sandaasen. Der er grøftet, drænet, afvandet. — Haardt, anspændt Arbejde i Aarevis, tit fra Kl. 3 Morgen til hen mod Midnat. Paa den Maade blev St. Holmager til det, Gaarden er i Dag: En stor, nybygget Gaard med 160 Tdr. Ld. veldyrket Jord med bugnende Hvede- og Bygmarker omkring.

„Hvorfor gav du dig dog i Lag med alt dette overvældende Arbejde paa denne Sandknude?“ blev *Jørgen Jensen* spurgt, den Gang han i 1945 laa paa sit Dødsleje. — „Det havde dog været langt lettere at sætte Bo de fleste andre Steder?“

„Aa hvad. A har altid holdt af at dyrke op og faa

noget til at gro. Saadan var min Far. Og saa prøvede a at gøre lisaadan".

— — —

Denne Trang til at virke og gøre øde Jord nyttig tæmme, ave, nyttiggøre den vilde, stridige Jord, var et Særkende for den gamle Slægt. De følte Jordens Krav i deres Sind som et tvingende Krav om at virke og skabe Værdier.

Denne mærkelige, stærke Trang til at dyrke op, gav mange af de gamle deres Særpræg, blev deres Skæbne og gav Landet Fremgang.

Vi kan blot tænke paa *Lene* og *Jeramias Møller*, som i 1882 blev gift og tog fat i et øde Mosehus ude i Hallundbæk Mose med 99 Tdr. Ld. Hede til. Ikke blot denne Ejendom dyrkede de op og drev frem til en Gaard. Men ialt fire Gange begyndte de forfra paa ringe Hedeejendomme med rigeligt Hede til. Fire Gaarde drev de frem. Først i Hallundbæk Mose. Anden Gang i Blaahøj.

I 1914 tar de fat tredje Gang ude i Døvling Mose i Skarrild Sogn med 110 Tdr. Ld. Hede uden Bygninger. 10 Aar efter ligger her en god Gaard, som Datteren og Svigersønnen overtar. Og Lene og Jeramias gaar paa Aftægt i en lille Hedeejendom i Engebæk i Sdr. Omme Sogn, hvor de i Løbet af de næste 10 Aar faar 43 Tdr. Ld. under Plov og i Drift. Og selv da Jeramias var midt i 80'erne købte han Hede op for at lade den mergele og pløje.

„Jow sie“, sae Jeramias en Dag til sin Gæst. „Naar een nu har Raad til at købe et Stykke Hede og Midler til at lade dete pløje og mergele, saa tøvs a nu, det er Synd at la den ligg.en — Een skal jo da ow tænke paa dem, der kommer efter os ...“

Det er udtrykt i faa Ord Jeramias's Trosbenedelse og Livslære: Man skal det bedste, man evner, virke og bruge sine Kræfter og Midler til at skabe Værdier og gøre det lidt lettere for de, der kommer efter. — Dette Livssyn har ligget som en Grundlov bag ved de gamles Arbejde.

*Kirstine Burkholt* fra Rindum og *Niels Samuel Andersen* fra Karlsvik i Smaaland fandt hinanden i Sønderjylland, hvor de begge tjente. De blev gift i 1895. Niels Samuel havde ellers tænkt sig at rejse til Amerika for at grave Guld. Det var bare for at tjene Penge til Billet, han tog Tjeneste i Sønderjylland. Nu blev det til Heden Øst for Hee i Stedet for Kalifornien. Og det blev Sand og Ahl i Stedet for Guldklumper, der gled over hans Spade og Plov.

Og dog grov han ogsaa Guld frem af sin magre Hedejord. — Jo, Høstens levende Guld, der hver Sommer duver over Markerne omkring den smukke og velplejede lille Gaard, Sanddal, som Kirstine og Niels Samuel Andersen har ørket frem af Hedesandet. — — —

Der kom engang en ung Knos fobi Herregaarden Nørholm. Han stod længe og saa paa de 80 røde Malkekøer, der stod tøjret i to lange Rækker, mens en Drøm groede frem i hans Sind: Om Du engang kunde blive en saadan Mand med saa mange Malkekøer!

Det var et stort Maal at sætte sig for en Dreng fra et fattigt Hedehjem i Præstbro i Aadum Sogn. Og der var ikke stor Udsigt til, at den Drøm nogensinde fik Tilknytning til Virkeligheden.

Drengen hed *Kristen Hansen*. Han blev Karl og Kæreste med en Pige, som hed *Maren*. De var jævnaldrende. Og i 20 Aars Alderen giftede de sig i 1888 og tog fat i en Udflytterejendom i Bundsgaard. Det kneb at komme i Gang, for det var smaat med Driftskapital. Saa tog Kræ Hansen raadsnart og solgte sine værdifuldeste Ejendele: sit Lommeur og sin Barberkniv. De to Ting kunde han til Nød undvære. — Det kunde Loft over Kostalden derimod ikke.

Først drives Ejendommen i Bundsgaard frem. Saa sælges den, og Maren og Kræ Hansen køber en stor, forfalden Gaard i Tøstrup og gaar i Gang med at sætte den i Drift og bygge den op fra Grunden: stor, bred, moderne. Et vældigt Arbejde. Men Kræ Hansens Vilje til Fremskridt var som et Stormvejr, hvor Marens Omsorg for alt det spæde og groende var som Sølsskinnet.

„Ja, hvor var der i Grunden Forskel paa vort Sindelag“, siger Kræ Hansen engang som ældre. — „A vilde rask frem og helst ha meget at slaas med. Og Maren vilde helst ha været Husmandskone alle hendes Dage. Men naar a satte i Gang og drev frem, saa vilde hun heller ikke, at noget blev forsømt. Og saa holdt vi Trit og fulgtes troligt ad“.

Og som Maren var den første Kone paa Egnen, der fik Cykle, fordi hun ikke havde Tid til at gaa, saaledes var Kræ Hansen i Tøstrup den første i Sognet, som fik Bil og siden Malkemaskine og Traktor. — Og naaede Kræ Hansen end ikke helt sin Drengedrøms 80 Malkekøer i Række, saa stod der dog 50 gode Køer i Stalden den Dag, han afstod Gaarden til Sønnen.

Jo, det Lommeur og den Barberkniv ga gode Renter! ...

Og ikke mindst Efterslægten hæver gode Renter af de gamles udholdende Slid.

Vi kan til Slut nævne *Knudthilde* og *Thomas Thomsen*, Gaasdal i Borris. Han var fra et fattigt Hede hjem ude paa Gaasdal Hede og tjente hos fremmede fra 8—9 Aars Alderen. Da han var 21 Aar gammel, fik han fra sin Mor derhjemme i det lille Hede hjem det triste Budskab: „Nu maa du komme hjem og hjælpe os, Thomas, for ellers gaar vi paa Fattigvæsenet! Vi kan ikke mere!”

De tre yngste Søskeende var allerede anbragt paa Borris Fattiggaard. Og det første, Thomas sørgede for, da han kom hjem, var at faa de smaa Søkende hentet hjem igen. Og saa tog han fat paa det tilsyneladende haabløse Slid med at bjerge Føden og faa Hjemmet rettet op. Der var nogle opdyrkede Agre, et Par Stude og to magre Køer og ellers sort Armod.

For at bjerge Føden ikke blot til sig selv, men ogsaa til sin Far og Mor og 5 ukonfirmerede Søkende, maatte han ud i Dagleje. Det gav haardt Slid og lille Fortjeneste. Og Thomas forstod snart, at ad den Vej kom han aldrig ud af Uføret. Saa byttede han Studene bort for et Spænd Heste og tog Fragtkørsel og blev siden Mælkekusk. Og i sin fritid brækkede han Hede op og kørte Mergel fra Borris St., en lille Mil borte.

Og i 1900 blev Thomas gift med *Knudthilde* fra Easter. Nu var de saa to om Arbejdet. Det lettede og blev snart synligt. De 30 Tdr. Ld. til Ejendom-

men blev opdyrket. De gamle Huse blev udvidet saa længe, det var muligt at udvide mere. Saa overtar en af Brødrene den gamle Ejendom, og *Knudthilde* og *Thomas* rykker ud paa Heden og begynder forfra. En ny, smuk Gaard bygges op fra Grunden. Have, Veje, Markskifter anlægges efter en vel gennemtænkt Plan. Og her skabes saa et smukt og godt Hjem.

Og da siden Bornene vokser til og faar Brug for egne Hjem, bygger *Thomas* to nye Gaarde paa opdyrket Hedejord. — Et helt lille Grandelav af samme Slægt, grundlagt af *Knudthilde* og *Thomas Thomsen*.

— Naar i gammel Tid — i tidlig Middelalder eller før — en Foregangsmand ryddede Grund for en ny Boplads til sin Slægt, en ny Torp, da blev hans Navn ofte knyttet sammen med Torpen. — Det er nu alle de -trup og -strup Navne, vi kender i vort Land.

Ogsaa *Thomas Thomsen* havde fortjent at faa sit Navn sammenknyttet med Stedets Navn, saaledes som de gamle brugte.

I Dag nøjes vi dog med at lædre med lidt Sølv: en Medalje eller et Bæger, der kan føre Navnet videre indenfor Slægten. Men ogsaa vi andre vil nævne deres Navne med Beundring og Tak.

For Mænd og Kvinder som *Knudthilde* og *Thomas Thomsen* og ederes mange Fæller, som vi ikke faar Plads til at nævne, de har ikke blot været med til at bygge deres hjemlige Sogn. Men de har ogsaa virket med til at bygge Riget og gøre Danmark større.



## SIMESTED SOGN

det største i Herredet, omgivet af Annekset Testrup og Østerbølle Sogn samt Hvam og Hvilsom Sogne, fra hvilke det delvis skilles ved Simested Aa, der løber igennem Sognet samt Aalborg Amt (Gislum Herred), hvorfra det delvis skilles ved Lerkenfeld Aa og dens Tilløb Nørager Aa samt Tordals Bæk, der løber til Simested Aa. Kirken ligger ca. 28 km NNØ for Viborg og ca. 16 km VNV for Hobro. De noget højtliggende, ujævne Jorder (Bavnehøj 70 m, med vid Udsigt over Omegnen) er muldsandede og skarpsandede, med en Del Hede; ved Nordgrænsen Skatskov, mod S. Korsøgaard Plantage, anl. 1886, 39 ha, deraf tilpl. 35. Gennem Sognet gaar Landevejene fra Viborg til Aalborg og fra Løgstør til Hobro samt Hobro—Løgstør og Viborg—Aalestrup Banen.

Befolkning i 1950: 1349, i 1921: 1299. (1801: 429, 1850: 630, 1901: 1088.). Det samlede Hartkorn i (1905) 210 Td.; 67 Gaarde og 122 Huse med 36 Td. Hartk. samt 43 jordløse Huse. Ejendoms-skyld (1920) 2903, deraf Jordværdi: 1406. Areal 3786 ha., hvoraf (1919) besaaet med Rug 316 ha, Byg 48, Havre 578, Blands. til Modenhed 83, Kartoffler 137, Foderroer 303, Brak udgjorde 173 ha, Grønfoder og Græsning 1323, Haver o. l. 36, Tørvemoser 81, Skov 135, Heder og Lyngbakker 444, Klitarealer og Stenmarker 3, Vandareal 12. Kreaturhold (1923) 543 Heste, 2354 Hornkvæg, heraf 1111 Køer, 38 Geder, 654 Faar, 2262 Svin.

I Sognet Byerne: Simested (1512 Simidsted)

med Kirke, Skole, Missionshus, 2 Købmands-handler, Afholdshotel, Mølle, Andelsmejeri (opr. 1913), Jernbaneholdeplads, Telegraf og Posteks-pedition; Torup (1464 Tharupp) med Skole og Gymnastikhus; Guldager (1512 Guldagghers marck) med Skole; Hverrestrup (1612 Hueri-strup) med Evelstrup Præstegaard (1664 Ewel-drup); Baandrup (1664 Barndrup), Skedshale (Skershale; 1664 Schieds Halle); Korsø (1664 Korssøe) med Skole og Forskole (opf. 1924) Dalsgaard Huse (1664 Dalsgaard). Gaarde: Ho-vedgaarden Korsøgaard (1664 Korsøegaard har 11,4 Td. H. Ejds. 128, Jordv. 71; ca. 221 ha, deraf Ager 138, Eng 6, Skov 55, Hede 4, Mose 3. Gran-gaard, Bjerregaard (1512 Biergegard), Højslev Mølle.

Simested Sogn, en egen Sognekommune, i gejstlig Henseende forenet med Testrup Sogn, har Tingsted i Aalestrup og hører under Rets- og Politikreds, Hobro Kbst. m. m., Viborg Amts-stuedistrikt, Fjends Lægekreds, Viborg Skatte-kreds, Rind-Sønderlyng Herreders Vurderings-kreds. Amtets 5. Folketingskreds, Aalborg Amts 6. Forligskr. og 5. Udskrivningskr. 317 Læg.d. Kirken tilhører Viborg Sparekasse. Det nuvæ- rende Sogneraad bestaar af 7 Medlemmer, nem- lig Søren Østergaard, Formand, Laurits Peder- sen, Socialformand, Herman Pedersen, Peder Christensen, Thomas Kristiansen, Ejner Iversen, Laur. P. Kristensen. Kæmner er Chr. Holmberg.

Kirken bestaar af oprindeligt Kor og Skib

samt senere tilbygget Taarn mod V. og Vaabehus mod N. De romanske Bygningsdele er af Granitkvadre paa profileret Sokkel. Eet Vindues; begge Døre (Syddøren tilmuret) er bevarede. I den seneste Middelalder tilføjedes Taarnet, af Granit og Mursten, med hvælvet Underrum. Kirken er i de senere Aar undergaaet flere Ombygninger paa Grund af Brøstfældighed, bl. a. er Vaabehuset opf. fra nyt i 1884. Kirkegaard-

efterlod den til sin Søsters Datterbørn Oluf og Lisbeth Daa (g. m. Jakob Ulfeldt), der 1634 solgte den til Hr. Mogens Kaas. Dennes Søn Erik K. ejede den (10 Td. H.) 1663, og den siges da tilforn at have været en Bondegaard. Han mistede den 1666, da Christen Olufsen i Viborg gjorde Indførsel i den; denne solgte den 1681 til Peder Benzon til Havnø (d. 1701), efter hvem Niels Benzon 1702 paa sine Broderbørns Vegne kom-



*Simsted gl. Skole*

den er blevet udvidet ca. 1930. I Kirkens Indre har Skibet Bjælkeloft, Koret en sengotisk Hvælvning. Altertavle fra 1883 med Maleri af A. Dorph (den korsfæstede). Prædikestol fra 1884 med Billeder af Evangelisterne. Romansk Granitfont. Orgelet er skænket i 1891 af Frk. Behrend. I Taarnet bag Orgelet ses et Billede af Hellevad til Korsøgaard. Klokken er støbt af Mester Peter fra Randers ca. 1440.

Korsøgaard erhvervedes af Rigsraad Hr. Morten Jensen (Gyrstinge) omtr. 1447 kort før hans Død, og han efterlod den til sine Sønner Jens og Rigsraad Oluf Mortensen; dennes Datter Anne bragte Gaarden til sin Mand Peder Skram (ca. 1540); den (1543 beboet af Christen Grøn) ejedes saa af deres Søn Erik S. d. 1568, og 1653 af dennes Søn Laurids S., d. 1587, hvis Datter Maren S. (g. m. Jacob Hardenberg, d. 1602) 1624

pletterede K. med 200 Td. H. Bøndergods. 1721 solgte Ritmester Hans Benzon K. (14 Td. H.) m. m. til Chrf. Rosenørn til Hersumgaard (d. 1745), men paa Auktion efter dennes Søn Oberstløjtnant Peder R. (1775) blev den (14, 45 og 210 Td. H.) for 22,500 Rd. købt af Conr. Jørg. Friis, d. 1778, hvis Dødsbo solgte den s. A. paa Auktion for 20,000 Rd. til Lars Hellevad (d. 1823) og hans Fætter H. A. Tegder (d. 1811), hvilken sidste 1796 afkøbte hin hans Halvpart for 7200 Rd. Tegder solgte en Del af Godset. Hans Enke Kirstine Schaarup ægtede 1812 M. Galthen Kruuse (d. 1825), der fortsatte Salget af Godset. 1828 fik Forvalter Ch. E. Agier for 14,700 Rd. Skøde paa K., som Kirstine Schaarup dog ejede ved sin Død 1837; derefter købte A. M. Lund (d. 1863) den for 12,000 Rd., fra hvis Søn P. H. L. den gik over til Grev C. F. E. Rantzau, d. 1870, hvis Enke

1871 solgte den (15 1/2 Td. H.) og Hvilsom Kirke (18) m. m. for 29,000 Rd. til Forp. W. Fritze. 1887 fik Landmandsbanken i København den ved Tvangsauktion udlagt for 80,000 Kr.; den afhændedes samme Aar for 117,500 Kr. til N. J. Poulsen, død 1888, efter hvem den arvedes af cand. jur. A. S. Behrend (d. 1890). 1892 købtes den af V. Løhde, hvorpaa den jyske Kreditforening

Præstegaardsmarken liggende Del af den østligste af Trehøjene; ved Hverrestrup den ca. 6 m høje Bavnehøj, hvorfra vid Udsigt; ved Torup en Høj med et i dennes Midte værende stensat Gravkammer; under Simested 2 Langhøje og 4 Rundhøje; under Korsø atter en Langhøj (32 m lang) samt 5 Rundhøje og under Korsøgaard 4 Høje. Adskillige Oldsagsfund foreligger fra Sog-



*Simested Kirke*

solgte den 1896 for 84,000 Kr. til Th. Smidt, der i 1931 solgte den til nuværende Ejer Chr. Greve. Bygningen af Bindingsværk er ca. 200 Aar gl. Alle Avlsbygningerne, er af Kamp, er fra 1870-erne. Gaarden er omgivet af Grave. I 1558 nævnes i Sognet »et øde møllestedh, kallett Thasdall.«.

Sognet er overmaade rigt paa Oldtidsmindesmærker, især tætliggende i den nordl. af Bakker opfyldte Del; ialt er paavist henved 225 Gravhøje samt et Par Langdysser. Et ikke ringe Antal af Mindesmærkerne er endnu velbevaret og heraf er følgende fredl.: Paa Evelstrup Præstegaardsmark en Langdysser, 4 Gravhøje (deribl. den anseelige Øster-Bølle Høj) samt den paa

net; i Langmose ved Hverrestrup er fremdraget et Depotfund fra den yngre Bronzealder.

Simested havde allerede i Reformationstiden Hvam og Hvilsom til Annekser. I Klemmebrevet af 1555 bestemtes, at der skulde holdes en Kapellan, med Bolig i Hvam; fra 1742 blev han residerende, men ved Reskr. af 25. Okt. 1805 nedlagdes Embedet, og samtidig blev Hvam og Hvilsom et Pastorat for sig (fra 3. Jan. 1806. Ved Reskr. af 1. April 1817 blev Testrup Anneks til Simested; 11. Nov. 1825 blev Hvam og Hvilsom atter Annekser til Simested, medens Testrup lagdes til Gislum og Vonsild og 1. Juli 1859 til Vesterbølle-Østerbølle; 1879 udskiltes atter Hvam og Hvilsom og Testrup kom igen til Simested.



**AAGESEN, JENS, Husmand,  
Skærshale, Hvam,**

er født i Sognet 3. 8. 1916. Forældre: Husmand Ingvar Martin Aagesen, Hustru Ane. Bedsteforældre: FF Gdr. Laust Chr. Aagesen, Ullits. FM Karen Kirstine. MF Husmand Jens Mikkelsen, Skærshale. MM Ane. Jens Aagesen er gift med Edith Lassen Nielsen, født i Visborg 19. 6. 1920. Forældre: Lmd. Jens Lassen Nielsen, Visborg, Hustru Katrine Nielsen. Bedsteforældre: FF Lmd. Jens Lassen Nielsen, Bjørnborg, Visborg. FM Kirstine. I Jens Aagesens Ægteskab er 4 Børn: Leo 10. 3. 1942, Svend Aage 8. 12. 1943, Henry 16. 10. 1945, Bruno 1. 12. 1949. Jens Aagesen overtog Fødehjemmet i 1939 med Areal af 12 Tdr. Land, men herfra er solgt 1 Td. Land. Ejendommen er i sin Tid oprettet af Bedstefaderen Jens Mikkelsen. Dengang laa hele Arealet i Lyng og Mikkelsen gik paa Hovarbejde om Dagen og maatte saa benytte Fritiden til Opdyrkning af sin Jord. Svigersønnen Ingvar Aagesen overtog Ejendommen i 1901 og han har ombygget det hele. Nuværende Ejer har restaureret og bygget ny Lade. Besætning i Dag: 6 Køer samt Opdræt, 2 Heste, Svin og Fjerkræ.

**ADOLFSEN KARL, Boelsmand,  
Hverrestrup, Simsted,**

er født i Nørager 1. 4. 1890. Forældre: Fodermester Anders Adolfsen og Hustru Larsine. Bedsteforældre: MF Skorstensfejer Andreas Jørgensen, Simsted, MM Abelone Jørgensen. Karl Adolfsen er gift med Petrine Olesen, født i Guldager 11. 10. 1904. Forældre: Husmand Peder Olesen, Guldager, og Hustru Sine Olesen. Bedsteforældre: Gdr. Chr. Olesen, Guldager, og Hustru Johanne Olesen.

Karl Adolfsen købte Ejendommen i 1947 af Mads Hansen med et Areal af 15 Tdr. Land; den har i sin Tid været noget mindre, men hvortil der er købt mere Jord. Der var ved Overtagelsen ældre Bygninger, men som nu er restaurerede overalt samt anskaffet tidssvarende Redskaber og Maskiner, normal Besætning er nu 5 Køer plus Opdræt, 2 Heste samt Svin og Fjerkræ.

**ANDERSEN ANDERS, Husmand, Moselund,  
Guldager, Simsted,**

er født i Lynderup 28. 12. 1886. Forældre: Husmand Niels Andersen (Madsen), Lynderup, og Hustru Ane Marie. Bedsteforældre: FF Husmand Anders Madsen, Lynderup. MF Gdr. Jens Jensen, Baande-

rup. Anders Andersen er gift med Anna Katrine Kristensen, født i Gedsted 19. 7. 1887. Forældre: Husmand Søren Kristensen, Gedsted, og Hustru Mette Kristensen Nielsdatter. I Anders Andersens Ægteskab er 2 Børn: Niels f. 22. 7. 1916, Severin f. 4. 8. 1922. Anders Andersen købte Ejendommen »Moselund« i Guldager 1913 af Niels Andersen med et Areal af 14 Tdr. Land, hvortil der senere blev tilkøbt 3 Tdr. Land Kær. Bygningerne var ved Overtagelsen mindre og ældre; men Andersen byggede baade Kostald og Lade m. m. I 1947 købte Andersen sin nuværende Ejendom, ogsaa i Guldager, af Niels Jensen med et Areal af 13 Tdr. Land. Bygningerne her er moderniseret samt tilbygget. Besætningen er nu 4 Køer plus Ungkvæg, 1 Hest, 2 Søer, 10—12 Ungsvin samt Fjerkræ. I 1949 overtog Sønnen Severin »Moselund« i Forpagtning.

**ANDERSEN H. C., Gaardejer, »Thorup Østergaard«,  
Nørager,**

er født i Hersom den 24. 12. 1924. Forældre: Gdr. N. C. Andersen, Stubbegaard Hersom, og Hustru Amalie. Bedsteforældre: FF Gdr. H. C. Andersen, Thorup Østergaard. FM Petrine Andersen. MF Gdr. Søren Sørensen, Hverrestrup. MM Katrine Sørensen. H. C. Andersen er gift med Johanne Møller, født i Hersom den 24. 3. 1925. Forældre: Gdr. Jens Møller, Hersom, og Hustru Helga Møller. Bedsteforældre: MF Gdr. Chr. Nielsen, Hersom. MM Margrethe Nielsen. I H. C. Andersens Ægteskab er 2 Børn: Sonja Dorethe Andersen f. 1. 5. 1949. Niels Chr. Andersen f. 29. 5. 1951. H. C. Andersen overtog Gaarden efter sin Bedstefar H. C. Andersen den 1. 11. 1947 med et Areal af 100 Tdr. Land. Bygningerne er ældre, men restaureret overalt, ligeledes er der nu anskaffet Nutidens Redskaber og Maskiner. Normal Besætning er nu 55 Kreaturer, 3 Heste og Traktor, ca. 75 Svin samt Fjerkræ.

**ANDERSEN JENS, Gaardejer, »Gultentorp«,  
Guldager, Simsted,**

er født i Hørby den 31. 8. 1916. Forældre: Gdr. Anders Andersen. Andemosegaard, Hørby, og Hustru Maren Kirstine Andersen, f. Jensen. Bedsteforældre: FF Gdr. Peder Chr. Andersen, Andemosegaard, Hørby. FM Johanne Andersen, MF Gdr. Poul Jensen, Hørby. MM Laura Jensen. Jens Andersen er gift med Anna-Lise Andersen født i Guldager den 22. 4. 1919. Forældre: Gdr. Marinus Andersen, »Gultentorp«. Bedsteforældre: FF Gdr. Morten Andersen, Dal ved Guldager, og Hustru Sanna Andersen f. Mathisen, Svendstrup, FM Karen Andersen. MF Smed Knud Mathisen, Stenlykken, Fv. MM Katrine Mathisen. I Jens Andersens Ægteskab er 2 Børn: Bente Hedegaard Andersen f. 6. 4. 1945. Birgit Hedegaard Andersen, f. 17. 9. 1948. Jens Andersen overtog Hustruens Fødegaard kaldet »Gultentorp« i Guldager efter hendes Forældre i 1946 med et Areal af 32 Tdr. Land; den har før i Tiden været betydelig større, det er en gammel Hovedparcel, hvorfra der er udstykket flere Eiendomme og Gaarde. Marinus Andersen købte den omkring 1908, alle Udbygninger er ombygget i hans Tid, men nuværende Eier har værdig tilbygget samt restaureret blandt andet med fast Tag, ligeledes er der nu anskaffet Nutidens Redskaber og Maskiner. Normal Besætning er nu ca. 25 Kreaturer, 3 Heste, 30—35 Svin samt ca. 100 Høns.



**ANDERSEN JENS, Gaardejer, »Olesminde«,  
Skærshale, Hvam,**

er født i Guldager den 31. 8. 1907. Forældre: Gdr. Chr. Andersen, Guldager, og Hustru Anna Marie f. Jensen. Bedsteforældre: (FF) Gdr. Jacob Andersen, Durup, FM Elise Andersen. MF Husmand Jens Skals, Hverrestrup, MM Karen Marie Skals. Jens Andersen er gift med Olga Marie Andersen f. Christoffersen, født i Flejsborg den 11. 2. 1907. Forældre: Murer Peder Christoffersen, Flejsborg og Hustru Kristine Christoffersen f. Pedersen. I Jens Andersens Ægteskab er der 3 Børn: Børge Aksel Andersen f. 1. 11. 1931. Conni Andersen f. 26. 9. 1945. Per Andersen f. 12. 1. 1948. Jens Andersen købte en Parsel i 1933 udstykket fra Anders Baandrups Gaard paa 16 Tdr. Ld. Mark og Eng. Der blev opført Bygninger derpaa i 1934 og efterhaanden er der anskaffet Nutidens Redskaber og Maskiner samt indsat Besætning, som nu bestaar af ca. 12 Kreaturer, 2 Heste, 2 Søer plus Opdræt samt Fjerkræ.

**ANDERSEN, NIELS, Gdr., »Lykkesminde«,  
Skærshale, Hvam,**

er født samme Sted 27. 3. 1887. Forældre: Gdr. Anders Jensen, Lykkesminde, Hustru Marie f. Jensen. Bedste forældre: FF Gdr. Jens Andersen, »Lykkesminde«, MF Niels Jensen, Klejtrup. MM Ane Katrine. Niels Andersen er gift med Christiane Jensen født i Vorning 28. 5. 1885. Forældre: Husmand Søren Jensen, Vorning, Hustru Kirsten Marie. Bedsteforældre: FF Boelsmand Anders Lykkegaard Jensen, Sjørring. MF Gdr. Jens Bach, Simested. I Niels Andersens Ægteskab er 3 Børn: Karen Sørine Andersen, f. 22. 1. 1924, Marie Agnethe Andersen, f. 8. 5. 1926, Emanuel Lykkegaard Andersen, f. 17. 8. 1928. Niels Andersen overtog Fødegaarden kaldet »Lykkesminde« i Skærshale i 1927 efter Forældrene med et Areal af 40 Tdr. Land. Ejerens Bedstefar Jens Andersen købte Gaarden omkring 1850, den laa dengang nede i Skærshale By; men blev flyttet hertil omkring 1872 og der var dengang større Areal hertil men hvorfra der er solgt en Del. Nuværende Ejer har ombygget Stuehus, Vesterhus og Lade i 1928, Kostalden i 1930. De rer nu anskaffet alt i Nutidens Redskaber og Maskiner, normal Besætning ca. 30 Kreaturer, 4—5 Hest, 30 Svin samt ca. 60 Høns.

**BAADE NIELSEN, MARIUS, Gdr., »Carlsminde«,  
Korsø, Hvam,**

er født 30. 5. 1905. Forældre: Gdr. Niels Nielsen,



Brorstrup. FF Niels Nielsen. FM Mette. MF Lmd. Niels Sørensen, Alstrup. MM Marie Elisabeth. Marius Baade er gift med Kirstine Mogensen, født 11. 7. 1902. Forældre: Husmand Nicolaj Mogensen, Brorstrup, Hustru Johanne, født Nielsen. Bedsteforældre: FF Husmand Ole Mogensen, Brorstrup. FM Ane Sofie Mogensen. MF Gdr. Søren Nielsen, Meilby. MM Marren Kirstine Nielsen. Marius Baade Nielsen købte Ejendommen, kaldet Carlsminde, i 1936 af Karl Jensen med et Areal af 20 Tdr. Land Mark og Eng samt lidt Plantage. Den er i sin Tid oprettet af fhv. Skolelærer Mørup Rasmussen fra en Gaard som dengang blev del i 4 Ejendomme. Bygningerne er dels ældre og dels ombygget. Stuehuset er opført i 1914, men er nu bleven restaureret overalt. Der er anskaffet alt i Nutidens Redskaber og Maskiner. Normal Besætning er 12—14 Kreaturer, 2—3 Heste samt Svin og Fjerkræ.

**BAADE NIELSEN, OTTO, Gdr., »Risgaardsminde«,  
Korsø, Hvam,**

er født i Brorstrup 1. 1. 1913. Forældre: Gdr. Niels Nielsen Baade, Hustru Ane Nielsen. Bedsteforældre: FF Gdr. Niels Nielsen, Holme, Brorstrup. FM Mette Nielsen Holme. MF Staldkarl Niels Sørensen, Volstrup v. Rørbæk. MM Lise Sørensen. Otto Baade er gift med Marie Baade Nielsen, født Risgaard, i Korsø 29. 6. 1912, død 17. 10. 1950. Forældre: Gdr. Chr. Risgaard, »Risgaardsminde«, Hustru Karen Risgaard. I Ægteskabet er der 1 Barn: Ernst Kresten Risgaard Baade, født 15. 17. 1948. Otto Nielsen overtog Hustruens Fødehjem, kaldet »Risgaardsminde«, i 1945 efter hendes Forældre med et Areal af 22 Tdr. Land, og den er omkring 1900 oprettet af Chr. Risgaard paa tre sammenkøbte Parceller. Bygningerne blev dengang oprettet, men er senere tilbygget; ligeledes er der nu anskaffet tidsvarende Redskaber og Maskiner. Normal Besætning er nu 15 Kreaturer, 2—3 Heste, 10—12 Svin samt Fjerkræ, ca. 50 Høns.

**BACK PEDERSEN, ANDREAS JENS, Gdr.,  
»Korsø Hedegaard«, Hvam,**

er født i Simested 9. 11. 1911. Forældre: Gdr. Ole Pedersen Back, Simested, Hustru Inger Marie, født Andersen. Bedsteforældre: FF Gdr. Ulrich Andreas Back, »Kirkmosegaard«. FM Johanne Back. MF Husmand Anders Andersen, Hersom. Jens A. P. Back er gift med Dagmar Back, født Poulsen, i Oue Volsgaard 19. 9. 1904. Forældre: Husmand Lars Peder Poulsen, Hvilsom, Hustru Mette Kathrine, født Kri-

stensen. I Ægteskabet er der to Børn: Birthe Back, 8. 1. 1947, Jørn Ole Back 23. 11. 1949. Jens Andreas Pedersen Back overtog Fødegaarden »Korsø Hede-gaard« 1941 efter Forældrene med et Areal af ca. 22 Tdr. Land, heraf ca. 2 Tdr. Land Mose, 7—8 Tdr. Ld. Hede, Resten Agerjord. Nuværende Ejer har drænet Mosen m. m., samt opført Vognport, Tørvehus og en Del Staldplads. Gaarden er egentlig oprettet af Ole Pedersen Back i 1911 paa en Parcel fra sin Fars Gaard, kaldet »Kirkmosegaard«, men der var kun 9 Tdr. Land i Kultur dengang, og han gik da ud som Murer. Senere opdyrkede han store Arealer Hede. Normal Besætning er nu 18—20 Kreaturer, 3 Heste, ca. 30 Svin samt Fjerkræ, ca. 70 Høns. Udover almindelig Landbrug driver Back ogsaa Vognmandsforretning med Lastvogn.

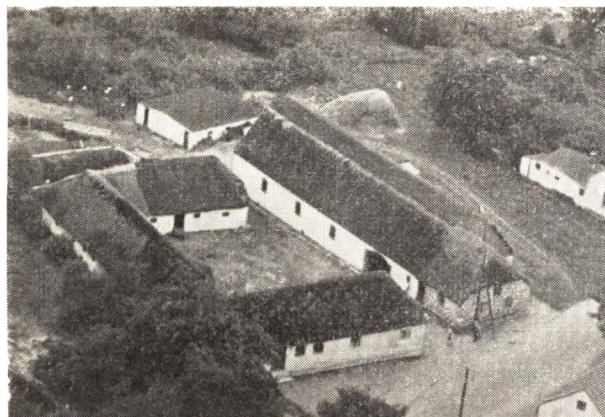

**BEGH LAURIDSEN, LAUST, fhv. Gdr.,**  
**»Kærgaard«, Simested,**

er født i Simested 8. 12. 1877. Forældre: Gdr. Laust Nielsen (Begh), Simested, Hustru Kristiane Nielsen. MF Gdr. Chr. Mogensen, Fjeldsø. Laust Lauridsen er gift med Kirsten Marie Lauridsen, født Knudsen, i Thorup 14. 9. 1885. Forældre: Gdr. Kresten Knudsen, Hustru Kirsten Knudsen, Thorup. Bedsteforældre: FF Gdr. K. Kristensen. FM Ane Marie, MF Gdr. Peder Glerup, Thorup. MM Maren Glerup. I Laust Lauridsens Ægteskab er der 12 Børn: Laura Lauridsen 28. 6. 1910, Metha Lauridsen 3. 10. 1912, Gudrun Lauridsen 15. 5. 1914, Kresten Lauridsen 21. 2. 1916, Gerda Lauridsen 19. 4. 1918, Niels Lauridsen 8. 6. 1919, Kirsten Lauridsen 13. 9. 1921, Oda Lauridsen 27. 10. 1922, Erna Lauridsen 11. 4. 1924, Karen Lauridsen 29. 8. 1925, Inga Lauridsen 23. 1. 1927, Helga Lauridsen 3. 7. 1931. Laust Lauridsen (Begh) købte Fødegaarden, kaldet »Kærgaard« i 1927 med et Areal af ca. 55 Tdr. Land af sin Bror Chr. Lauridsen (Begh). »Kærgaard« har været i Slægtens Eje i flere Generationer, og den har før i Tiden været betydelig større, men der er udstykket en Del. Den 1. 1. 1949 afstod han Gaarden til Sønnen Chr. Lauridsen. Bygningerne er ældre, men restaureret overalt, samt en Del tilbygget. Ligeledes er der nu anskaffet Nutidens Redskaber og Maskiner. Normal Besætning er nu 36 Kreaturer, 2—3 Heste + Traktor, 30—36 Svin samt Fjerkræ. Laust Lauridsen (Begh) købte en Gaard i Tollestrup paa ca. 60 Tdr. Land i 1908 og drev den indtil 127, da de købte Fødegaarden i Simested.

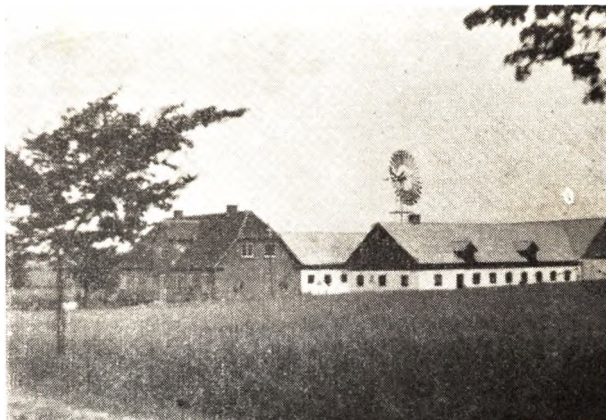

**BISGAARD, CHR., Gdr., »Bjørnsgaard«,**  
**Guldager Simested,**

er født i Thorup 21. 7. 1906. Forældre: Gdr. Søren Bisgaard, Hustru Kirstine Bisgaard, født Nielsen. Bedsteforældre: FF Møller Bisgaard, Thorup. MF Gdr. Chr. Nielsen, Thorup. Chr. Bisgaard er gift med Olga Bisgaard, født Johansen, i Thorup 24. 6. 1910. Forældre: Gdr. Jens Johansen, Thorup, Hustru Johanne Johansen. Bedsteforældre: FF Peder Johansen, »Bursøgaard«, Thorup. I Ægteskabet er der tre Børn: Erna 2. 8. 1935, Gunnar 24. 2. 1938 og Hanne 8. 10. 1942. Chr. Bisgaard købte Gaarden, kaldet »Bjørns-gaard«, i Guldager i 1933 af Niels Chr. Bjørn uden Besætning med et Areal af 46 Tdr. Land. Ved Over-tagelsen var hele Gaarden nedbrændt, men som Bisgaard da opbyggede igen i sin nuværende Skikkelse. Senere er der yderligere tilbygget. Ligeledes blev der anskaffet alt i Nutidens Maskiner samt indsat Besætning som nu bestaar af ca. 35 Kreaturer, 5 Heste og 50—60 Svin samt Fjerkræ, ca. 125 Høns.

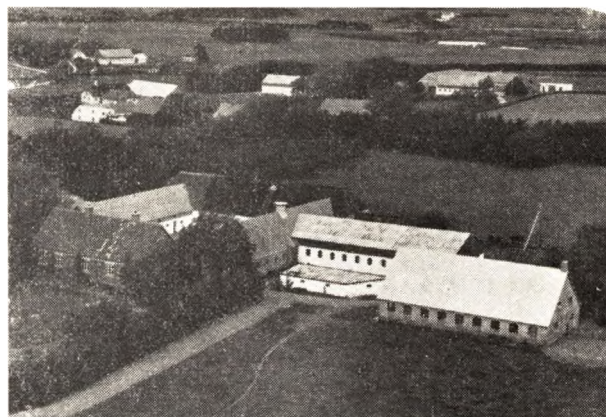

**BISGAARD, MØLLER, Gdr., »Skarppingaard«,**  
**Thorup, Nørager,**

er født i Thorup 7. 2. 1908. Forældre: Søren Chr. Bisgaard, Thorup, Hustru Kirstine Bisgaard. Bedsteforældre: FF Gdr. Chr. Bisgaard, Skærshale. MF Gdr. Sandrup, »Sandrupgaard«. Møller Bisgaard er gift med Emma Kirstine Bisgaard, født Olesen, i »Gammelgaard« i Simested 15. 1. 1915. Forældre:

Gdr. Chr. Olesen, »Gammelgaard«, Hustru Anna Marie Olesen. Bedsteforældre: FF Gdr. Ole Olesen, »Gammelgaard«. FM Anna Kirstine Olesen. MF Gdr. Chr. Knudsen, »Søgaard«, Thorup. MM Kirsten Knudsen. I Møller Bisgaards Ægteskab er der 4 Børn: Lilly 21. 10. 1935, Janne 29. 6. 1937, Knud 29. 10. 1947 og Ella 16. 8. 1949. Møller Bisgaard købte Gaarden, kaldet »Skarppinggaard«, i 1944 af Veje Christensen med et Areal af 73 Tdr. Land. »Skarppinggaard« har før i Tiden været betydelig større, men hvorfra der er udstykket en Del. Bygningerne er dels ældre, men er nu restaureret overalt, bl. a. med fast Tag m. m. Hestestald og Maskinhus m. m. er ombygget i 1949. Ligeledes er der anskaffet alt i Nutidens Redskaber og Maskiner. Normal Besætning er nu ca. 50 Kreaturer, 6—8 Heste + Traktor, 40—50 Svin samt Fjerkræ 150 Høns.

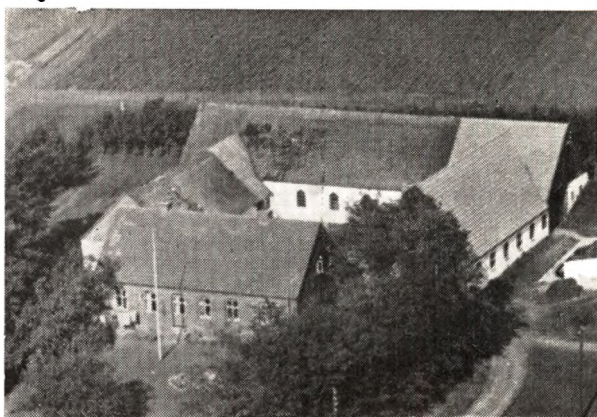

Jensen. Bedsteforældre: FF Gdr. Søren Serup, Klejtrup, FM Ane Kirstnie. MF Gdr. Chr. Jensen, Nysum, MM Karen Marie Jensen. I Ægteskabet er der 5 Børn: Anna Marie født 27. 12. 1929, Doris født 11. 3. 1931, Signe født 28. 4. 1934, Aase født 15. 9. 1936, Kaja født 7. 12. 1941. Kristian Bundgaard købte Gaarden kaldet »Bjerregaard« i 1929 af Chr. Iversen med et Areal af 22 Tdr. Land, hvortil der senere er købt 10 Tdr. Land mere, som dels var Hede, som nu er opdyrket. Stuehuset er opført 1902, Udbygningerne 1921, men er nu restaureret bl. a. med fast Tag baade paa Stuehus, Stald og Vesterhus, samt bygget Hønsehus m. m. Ligeledes er der nu anskaffet alt i Nutidens Redskaber og Maskiner. Normal Besætning er nu 22—25 Kreaturer, 2 Heste, 2—3 Søer + Opdræt og Fjerkræ 50—60 Høns.

**BJØRN CHRISTENSEN, SVEND AAGE, Gdr.,**  
»Bakkely«, Guldager, Simested,

er født i Guldager 16. 8. 1920. Forældre: N. C. Bjørn, Guldager, Hustru Maren Bjørn Christensen. Bedsteforældre: FF Gdr. Chr. Nielsen (Bjørn), Guldager. FM Inger Marie Bjørn. MF Husmand Søren Kristiansen Nymann Korsø. MM Ane Sofie, født Madsen. Sv. Bjørn overtog Fødehjemmet, kaldet »Bakkely«, i Guldager efter Forældrene i 1948 med et Areal af 10 Tdr. Land, hvortil der senere er købt 10 Tdr. Land mere. Gaarden kaldet »Bjørnsminde« i Guldager har været i Bjørns Slægts Eje i mange Generationer. Niels Chr. Bjørn havde den indtil 1933, da Gaarden brændte, og han solgte den da og købte Ejend. her af Anders Fogh Larsen. Bygningerne er dels ældre, men restaureret og dels ombygget, bl. a. er Stuehuset opført i 1933, og Stalden blev senere forlænget. Ligeledes er der nu anskaffet alt i Nutidens Redskaber og Maskiner. Normal Besætning er 13—15 Kreaturer, 2 Heste og 16—18 Svin samt Fjerkræ, 60—70 Høns.



**BUNDDGAARD SØRENSEN, HALKJÆR KRISTIAN,**  
Gdr., »Bjerregaard«, Hverrestrup, Simested,

født i Stenild 19. 6. 1902. Forældre: Gdr. Søren Bundgaard, Stenild, Hustru Anna Marie Bundgaard, født Johansen. Bedsteforældre: FF Gdr. Søren Chr. Sørensen, Stenild. FM Ane Sørensen. MF Gdr. Chr. Halkjær, Bolderup, MM Mariane Halkjær. Kristian Bundgaard er gift med Kirstine Bundgaard, født Nielsen i Volsgaard 9. 2. 1910. Forældre: Smed Niels Serup Nielsen, Volsgaard, Hustru Jensine Nielsen f.

**CHRISTENSEN, BOE, CHR.,**  
Boelsmand, »Mosevang«, Thorup, Nørager,

er født 27. 2. 1906. Forældre: Landmand Chresten Christensen, Hobro, Hustru Martine. Bedsteforældre: FF Husmand Anders Boe Christensen, Hvidding, FM Helene Boe Christensen, MF Gdr. Mads Olesen, Handest Vestergaard, MM Ane Kathrine Olesen. Chr. Boe Christensen er gift med Bertha Christensen, født Alstrup, i Hvidding 19. 11. 1909. Forældre: Husmand Hans Alstrup, Hvidding, Hustru Marie Alstrup. Bedsteforældre: FF Husmand Jens Alstrup, Hvidding, FM Ane Marie Alstrup. MF Hjulmand Peder Hjul-

mand, Læsten, MM Bertha Marie Hjulmand. I Ægteskabet er der 5 Børn: Svend Aage født 2. 2. 1931, Vagner født 21. 5. 1933, Ingrid født 25. 11. 1934, Anna født 28. 5. 1937, Erling født 15. 6. 1940. Chr. Boe Christensen købte Ejendommen kaldet »Mosevang« i Thorup i 1930 af Niels Johansen med et Areal af 15 Tdr. Land, hvortil der senere er købt ca. 1½ Tdr. Ld. Mose. Den er i sin Tid udstykket fra »Ringelsigaard« i Thorup. Bygningerne er dels ældre, men er restaureret bl. a. med fast Tag og Stald og Stuehus og dertil Tilbygning. Ligeledes er der anskaffet Nutidens Redskaber og Maskiner. Normal Besætning er nu 10 Kreaturer, 2 Heste, 10—12 Svin samt Fjerkræ, ca. 80 Høns. Udover at drive Ejendommen har Christensen en Posttur fra Nørager St. og har haft i fem Aar.

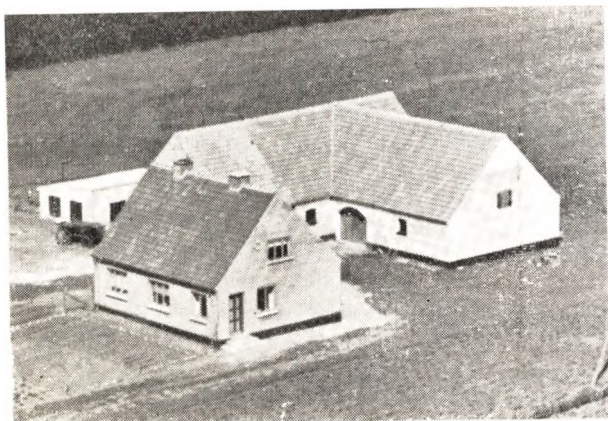

**CHRISTENSEN, MELDGAARD, CHR., Gdr.,**  
»Hedebo«, Skærshale pr. Hvam St.,

Anders Christensen, Snæbum, Hustru Karen Elisaber født i Snæbum 12. 4. 1918. Forældre: Boelsmand beth Christensen. Bedsteforældre: FF Gdr. Chr. Pedersen, Baandrup, FM Bolette Pedersen, MF Gdr. Chr. Meldgaard, Skærshale, MM Ane Sofie Meldgaard. Chr. Meldgaard Christensen er gift med Petra Meldgaard Christensen, født i Magleby 6. 12. 1910. Forældre: Parcelist Jens Christensen, Magleby, Hustru Else Marie, født Andersen. Bedsteforældre: FF Gdr. Chr. Madsen, Magleby, FM Karen Marie Madsen, MF Gdr. Peder Andersen, Magleby, MM Maren Andersen. I Ægteskabet er der 2 Børn: Jens Ove født 12. 2. 1945, Asger f. 15. 6. 1949. Chr. Meldgaard købte i 1947 en Parcel paa 16 Tdr. Land fra sin Fødegaard, og det var tildels nyopdyrket Jord. Der blev oprettet Bygninger derpaa samme Aar og anskaffet Nutidens Redskaber og Maskiner, samt indsat Besætning, som nu bestaar af 12 Kreaturer, 2 Heste, 15 Svin samt Fjerkræ, 70—80 Høns.

**CHRISTENSEN, EMIL, Husmand, »Rønnely«,**  
Skærshale, Hvam,

er født i Guldager 7. 9. 1923. Forældre: Boelsmand Peder Christensen, Hustru Agnes Christensen, født Sørensen. Bedsteforældre: FF Boelsmand Knud Christensen, Guldager, MF Gdr. Chr. Sørensen, Skærshale, MM Ane Sofie Sørensen. Emil Christensen er gift med Krista Christensen, født Nielsen, i Skærshale 5. 2. 1925. Forældre: Husmand Niels Nielsen, Skærshale, Hustru Birthe Marie, født Kristensen.

Bedsteforældre: FF Husmand Niels Nielsen, Skærshale, FM Maren Kirstine Nielsen, MF Husmand Chr. Kristensen, Simsted Bro. I Ægteskabet er der 2 Børn: Gurli født 14. 10. 1945, Hanne-Lise født 14. 4. 1951. Emil Christensen overtog Hustruens Fødehjem kaldet »Rønnely« i Skærshale i 1947 efter hendes Forældre med et Areal af ca. 11 Tdr. Land. Stuehuset er ældre, men restaureret. Udbygningerne har Niels Nielsen ombygget i 1938. Normal Besætning er nu 9—10 Kreaturer, 2 Heste samt Svin og Fjerkræ, ca. 75 Høns. Der drives almindelig, alsidig Landbrug med de dertil hørende Redskaber og Maskiner.

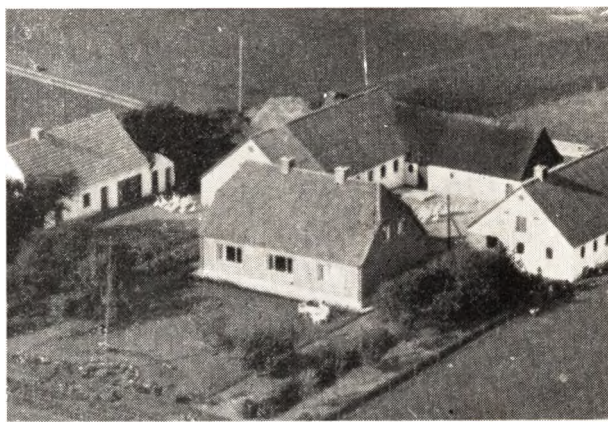

**CHRISTENSEN, P. LAURITS, Gdr.,**  
»Fruemosegaard«, Guldager pr. Simsted,

er født i Aasted 29. 8. 1903. Forældre; Husmand Carl Chr. Christensen, Hustru Methine Christensen, født Andersen. Bedsteforældre: FF Husmand Lars P. Christensen, Aasted, FM Maren Christensen. MF Gdr. Jens P. Andersen, Skærum, MM Inger Marie Andersen. Laurits P. Christensen er gift med Inger Marie Christensen, født Jensen, i »Fruemosegaard« 23. 11. 1901. Forældre: Gdr. Anders Chr. Jensen, »Fruemosegaard«, Hustru Inger Kathrine Jensen, født Nielsen. Bedsteforældre: FF Gdr. Jens Jørgensen, Guldager, FM Kirstine Jørgensen, MF Gdr. Chr. Nielsen Bjørn, Guldager, MM Inger Marie Nielsen Bjørn. I Ægteskabet er der 9 Børn: Karl født 20. 9. 1929, Kristian født 16. 11. 1930, Villy født 9. 12. 1932, Inga født 31. 3. 1934, Annelise født 5. 5. 1936, Ellen født 13. 2. 1938, Helga født 11. 3. 1940, Hans Jørgen født 17. 4. 1943, Birgit født 14. 8. 1945. Laurits P. Christensen overtog Hustruens Fødegaard 10. 11. 1928 efter hendes Forældre med et Areal af 18 Tdr. Land, hvortil der senere er købt 15 Tdr. Land i 1937. Knap 5 Tdr. Land var lieede, som nu er opdyrket. I 1946 blev der yderligere købt 10½ Tdr. Land. Anders Chr. Jensen købte den i 1894, dengang med kun 10 Tdr. Land, men hvortil han købte 8 Tdr. Land mere. Nuværende Ejer har ombygget hele Gaarden, sidste Gang i 1951, da blev Laden ombygget. Ligeledes er der nu anskaffet alt i Nutidens Redskaber og Maskiner. Normal Besætning er ca. 25—28 Kreaturer, 4 Heste, 25—30 Svin samt Fjerkræ, ca. 125 Høns.

**CHRISTENSEN, MARTINUS, Landmand, Korsø,**  
Hvam St.,

er født i Fyrkilde, Ravnkilde St. 11. 4. 1917. Forældre: Landmand Lars Christensen, Fyrkilde, Hustru



Karoline Christensen. Bedsteforældre: FF Gdr. Chr. Knudsen, Sultrup, MF Arbejdsmand Peder Hansen, Snorup. MM Marie Hansen. Martinus Christensen er gift med Helga Christensen, født Nielsen, i Nørager, Durup 22. 1. 1912. Forældre Gdr. Niels Peder Nielsen, Hustru Mine Nielsen, født Jensen. Bedsteforældre: FF Gdr. Peder Nielsen, Nørager, FM Inger Marie Nielsen, MF Gdr. Jens Nielsen, Vrejlev, Vendysse, MM Sine Nielsen. I Ægteskabet er der 1 Barn: Bjarne født 5. 7. 1950. Martinus Christensen købte Ejendommen i 1949 af Mads Kristiansen (Nymann) med et Areal af ca. 11 Tdr. Land. Den har i sin Tid været større, men hvorfra der er solgt en Del. Stuehuset er antagelig opført omkring 1860, men er senere restaureret. Udbygningerne er ombygget senere. Normal Besætning er 8 Kreaturer, 2 Heste samt Svin og Fjerkræ. Der drives almindelig, alsidig Landbrug med dertil hørende Redskaber og Maskiner.

**CHRISTENSEN, PEDER, Husmand, »Mosevang«, Thorup pr. Simsted,**

er født i St. Binderup 8. 7. 1910. Forældre: Husm. Søren Christensen, Hustru Sine Marie Christensen. Bedsteforældre: FF Landmand Mads Isak, Gøttrup, MF Landmand Peder Back, Svoldrup. MM Ane Back. Peder Christensen er gift med Rosa Christensen, født Christensen, i Kallingtand 10. 5. 1913. Forældre: Landmand Niels P. Christensen, Hustru Inger Marie Christensen, Kallingtand. Bedsteforældre: MF Gdr. Mourits Hansen, Lille Binderup, MM Lise Hansen. Der er 4 Børn i Ægteskabet: Søren Kristian f. 7. 6. 1936, Niels Erik f. 30. 1. 1939, Inger Lis f. 9. 1. 1942, Eli Sander f. 8. 10. 1947. Peder Christensen købte Ejendommen kaldet »Mosevang« i Thorup i 1948 af Agner Nielsen med et Areal af 12 Tdr. Land. Den har før været mindre, men hvortil der er købt mere Jord. Bygningerne er dels ældre og dels ombygget. Normal Besætning er nu 4 Køer + Opdræt samt Svin og Fjerkræ.

**CHRISTENSEN, PEDER, Gdr., Guldager, Simsted,**

er født i Virring 17. 2. 1890. Forældre: Landmand Jørgen P. Christensen, Virring, Hustru Kirsten Marie Christensen, født Bay. Bedsteforældre: FF Gdr. Chr. Jørgensen, Virring, FM Else Marie Jørgensen, MF Gdr. Niels Bay, Bode. Peder Christensen er gift med Nielsine Kirstine Christensen, født Christensen, i Guldager 15. 5. 1898. Forældre: Husmand Chr. Christensen, Guldager, Hustru Nielsine Christensen. Bedsteforældre: FF Husmand Hans Chr. Christensen, Ørtrup, FM Gertrud Christensen, MF Husmand Niels P. Nielsen, Guldager. MM Kristine Nielsen. Der er ingen Børn i Ægteskabet. Peder Christensen købte Ejendommen i Guldager i 1923 af Laust Justesen med et Areal af 14 Tdr. Land. Det menes, at den i sin Tid har været en Del større. Stuehuset er ældre, men er restaureret overalt. Udbygningerne er alle ombygget. Ligeledes er der nu anskaffet alt i Nutidens Redskaber og Maskiner. Normal Besætning er nu 12 Kreaturer, 2 Heste, 1—2 Søer + Opdræt samt Fjerkræ, ca. 40 Høns.

**CHRISTENSEN, RUDOLF, Gdr., »Mosegaard«, Korsø, Hvam St.,**

er født i Fandrup 8. 6. 1921. Forældre: Gdr. Laurits Christensen, Fandrup, Hustru Hedvig Christensen. Bedsteforældre: FF Jens P. Christensen, MF Gdr. Chr. Kjærsgaard Jensen, Fandrup. Rudolf Christensen købte Gaarden kaldet »Mosegaard« i Korsø i 1947 af Peder Pedersen med et Areal af 135 Tdr. Land, hvoraf 100 Tdr. Land var Ager og 10 Tdr. Land Eng.

Resten var Hede, hvoraf ca. 10 Tdr. Land nu er pløjet. Den har i gammel Tid været mindre, bl. a. har den tidligere været delt i to Gaarde, men er saa igen bleven sammenkøbt. Bygningerne var ved Overtagelsen ældre, men nuværende Ejer har restaureret en Del samt bygget ny Lade. Ligeledes har han anskaffet Nutidens Redskaber og Maskiner bl. a. Traktor. Normal Besætning er ca. 60 Kreaturer, 6 Heste, 70—80 Svin samt Fjerkræ, ca. 100 Høns.



**CHRISTENSEN, VIGGO, Gdr., Guldager, Simsted,**

er født i Tollestrup 14. 9. 1911. Forældre: Gdr. Anton Christensen, Tollestrup, Hustru Karen Christensen. Bedsteforældre: MF Gdr. Chr. Sørensen (Kusk), Dalsgaard St. Viggo Christensen er gift med Helga Sofie Christensen, født Johansen, i Thorup 27. 8. 1914. Forældre: Gdr. Jens Johansen, Thorup, Hustru Johanne Johansen. Bedsteforældre: FF Gdr. Johan Nielsen, Thorup. FM Kirstine Nielsen. MF Landmand Bertel Jensen, Simsted. I Viggo Christensens Ægteskab er der 3 Børn: Karin f. 24. 8. 1941, Ove f. 2. 2. 1944, Johannes f. 4. 7. 1945. Viggo Christensen købte Gaarden i 1940 af Niels Sørensen (Smed) med et Areal af 24 Tdr. Land Mark og Eng. Bygningerne er alle ombygget, bl. a. Stuehuset omkring 1910, senere er Stald og Lade ombygget, men senere restaureret, samt nu tilbygget. Ligeledes er der nu anskaffet Nutidens Redskaber og Maskiner. Normal Besætning er nu 16—18 Kreaturer, 2 Heste, 2 Søer, ca. 20 Fedesvin samt Fjerkræ, ca. 80 Høns.

**(DEGN) CHRISTENSEN, INGVAR, EJNER, Gdr., »Kildehøj«, Guldager, Simsted,**

er født i Thestrup 29. 3. 1910. Forældre: Husmand og Handelsmand Andreas Christensen (Degn), Thestrup, Hustru Marie Christensen, født Jensen. Bedsteforældre: FF Husmand Chr. Christensen (Degn), Thestrup. Ingvar Ejner Christensen er gift med Astrid Christensen, født Clemmensen, i Rodsted 23. 12. 1923. Forældre: Husmand Lars P. Clemmensen, Rodsted, Hustru Johanne Marie Clemmensen. Bedsteforældre: FF Husmand Bagger Clemmensen, Hjedsted, FM Kirstine Clemmensen, MF Landmand Peder Nielsen, Klim. I Ægteskabet er der 5 Børn: Birthe f. 29. 7. 1941, Jytte f. 11. 8. 1946, Tvillinger Jørn og Kaj f. 5. 3. 1948, Erik f. 9. 8. 1951. Ejner Christensen Degn købte Gaarden kaldet »Kildehøj« i 1944 af Chr. Andersen med et Areal af 22 Tdr. Land, hvoraf 6 Tdr. Land er Eng. Den er i sin Tid udstykket antagelig fra

»Gultentorp«. Bygningerne er dels ældre, men er nu moderniseret overalt og dels ombygget. Ligeledes er der nu anskaffet Nutidens Redskaber og Maskiner. Normal Besætning er nu 16 Kreaturer, 2—3 Heste, 10—12 Svin samt Fjerkræ.

**DITTMER, THORVALD, Husmand, »Stinesminde«, Korsø, Hvam St.,**

er født i Døstrup 25. 4. 1907. Forældre: Arbejdsmand Peter Dittmer, Døstrup, Hustru Karen Marie Dittmer. Bedsteforældre: FF Heinrich Dittmer, Nibe. Thorv. Dittmer er gift med Magda Dittmer, født Petersen, i Smarup 2. 7. 1908. Forældre: Husmand Chr. Petersen, Smarup, Hustru Kristine Petersen. Bedsteforældre: FF Husmand Mathis Petersen, Smarup. FM Karen Marie Petersen, MF Husmand Ole Olesen, Korsø. MM Kirstine Olesen. I Ægteskabet er der 1 Barn Tage 11. 12. 1933. Thorvald Dittmer købte Ejendommen kaldet »Stinesminde« i 1932 af Søren Chr. Petersen med et Areal af 14 Tdr. Land. Den er omkring 1900 udstykket fra »Korsøgaard« og oprettet af Hustruens Bedstefader Ole Olesen. Bygningerne her var ved Overtagelsen ældre, undtagen Stuehuset, som er bygget i 1928. Nuværende Ejer har ombygget Stalden i 1941 og Laden 1949. Ligeledes er der nu anskaffet alt i Nutidens Redskaber og Maskiner. Normal Besætning er 8 Kreaturer, 2 Heste, 1 So, 12 Fedesvin samt Fjerkræ, ca. 50 Høns.

**FISKER, CHR., Gdr., Guldager, Simested,**

er født i Ranum 16. 3. 1908. Forældre: Karetmager Anton Fisker, Ranum, Hustru Ellen Fisker, Bedsteforældre: FF Gdr. Thomas Fisker, Overlade, FM Inger Fisker, MF Anders Chr. Brøndum, Gdr., Aalund v./Randers. Chr. Fisker er gift med Alma Fisker, født Sørensen, i Sjøstrup, Aars. Forældre: Boelsmand Jens Sørensen, Sjøstrup, Hustru Marie Sørensen. Bedsteforældre: FF Arbejdsmand Jens Otto Sørensen, Sjøstrup, FM Ane Mette Sørensen, MF Gdr. Anders Andersen, Gislum, MM Petrea Andersen. I Ægteskabet er der to Børn: Børge 20. 12. 1937, Jens Jørgen 13. 9. 1946. Chr. Fisker købte Gaarden i 1936 af Niels Chr. Nielsen med et Areal af 18 Tdr. Land Mark og 4 Tdr. Land Eng. Det hele er ombygget i Niels Nielsens Tid, men er senere restaureret. Ligeledes er der nu anskaffet Nutidens Redskaber og Maskiner. Normal Besætning er ca. 15 Kreaturer, 2 Heste, 2 Søer + Opdræt og Fedesvin samt Fjerkræ, 50—60 Høns.

**FOGH, INGVAR, Gdr., »Enggaard«, Guldager, Simested,**

er født samme Sted 22. 11. 1891. Forældre: Gdr. Jens Fogh Larsen, Guldager, Hustru Nielsine Fogh Larsen, født Nielsen. Bedsteforældre: FF Væver Lars Eriksen, Guldager, FM Ellen Marie Eriksen, MF Gdr. Chr. Nielsen (Bjørn), Guldager, MM Inger Marie Nielsen. Ingvar Fogh er gift med Ingrid Jenny Fogh, født Højbjerg, i Ammel Hede 5. 8. 1903. Forældre: Gdr. Peder Højbjerg, »Ørnhøjgaard«, Guldager, Hustru Johanne Margrethe Højbjerg. I Ægteskabet er der 7 Børn: Jens 12. 5. 1923, Rosa 21. 6. 1926, Peter 16. 7. 1927, Anna 25. 6. 1931, Ellen 11. 6. 1933, Niels 14. 8. 1936, Børge 8. 1. 1940. Ingvar Fogh overtog Fødegaarden kaldet »Enggaard« efter Forældrene i 1922 med et Areal af 22 Tdr. Land. Der har tidligere været en Hedeparcel dertil, men som er frasolgt. Ejeren Far overtog Gaarden i 1887, som dengang tilhørte hans Hustru. Bygningerne er dels ældre og dels tilbygget samt restaureret og moderniseret overalt bl. a. med fast Tag m. m. Ligeledes er der nu anskaf-



fet Nutidens Redskaber og Maskiner. Normal Besætning er nu 16 Kreaturer, 2—3 Heste, 25 Svin samt Fjerkræ, 75—80 Høns.

**FYLLGRAF, LAURIDS, JOHANNES, Gdr.,**

**»Bakkebo«, Guldager, Simested,**

er født i Giver 28. 2. 1896. Forældre: Gdr. Anders Fyllgraf, Giver, Hustru Kirstine Fyllgraf, født Wulff. Bedsteforældre: FF Gdr. Johannes Fyllgraf, FM Kirsten Fyllgraf, MF Gdr. Laust Wulff, Giver. Laurids Johannes Fyllgraf er gift med Nelly Fyllgraf, født Sørensen. Forældre: Gdr. Frederik Sørensen, Østerbølle, Hustru Mette Kirstine Sørensen, Bedsteforældre: FF Husmand Søren Sørensen, Østerbølle, MF Hans Hansen, Thisted, MM Maren Hansen. I Ægteskabet er der 2 Børn: Rosa 17. 2. 1937, Kaj 11. 10. 1941. Johannes Fyllgraf købte Gaarden kaldet »Bakkebo« i 1948 af Chr. Sørensen med et Areal af 18½ Tdr. Land. Den er omkring 1940 udstykket fra »Vængegaarden« i Guldager og oprettet i sin nuværende Skikkelse. Ligeledes er der anskaffet Nutidens Redskaber og Maskiner. Normal Besætning er nu 12 Kreaturer, 3 Heste, 2 Søer + Opdræt samt Fjerkræ.

**GLERUP, VALDEMAR, Gdr., »Bakkelund«, Guldager, Simested,**

er født i Haubro 12. 10. 1899. Forældre: Gdr. Christian Glerup, Jelstrup Hedegaard, Hustru Maren Kirstine. Bedsteforældre: FF Gdr. Chr. Pedersen (Glerup), Jelstrup. FM Karen Kirstine, født Sørensdatter. MF Murer Poul Tolstrup, Gislum. MM Inger Marie, født Kristensen. Valdemar Glerup er gift med Klara Kirstine, født Sørensen, i Grynderup 20. 8. 1914. Forældre: Husmand Søren Sørensen, (Nørager) Grynderup, Hustru Petrine Marie, født Nielsen. Bedsteforældre: FF Husmand Chr. Sørensen (Nørager), Grynderup. FM Kirstine. MF Husmand Søren Nielsen (Thordal), Thisted. MM Mariane. Der er 6 Børn i Ægteskabet: Christian 1. 11. 1941, Søren 6. 1. 1943, Ove 6. 3. 1945, Egon 31. 3. 1946, Poul Erik 18. 5. 1947, Else 6. 10. 1950. Valdemar Glerup købte Gaarden, kaldet »Bakkelund«, i Guldager i 1938 af Niels Baade med et Areal af 24 Tdr. Land. Det er en af de ældste Gaarde i Sognet, hvorom der kunde skrives meget. Bygningerne her er dels ældre og dels tilbygget, men ellers restaureret overalt. Ligeledes er der nu anskaffet alt i Nutidens Redskaber og Maskiner. Normal Besætning er 15—18 Kreaturer, 2 Heste, 2 Søer + Opdræt samt Fjerkræ. Valdemar fik

Hjemmet, kaldet »Højvang«, i Forpagtning i 1933 og drev den indtil 1938, da han købte sin nuværende Gaard i Guldager.

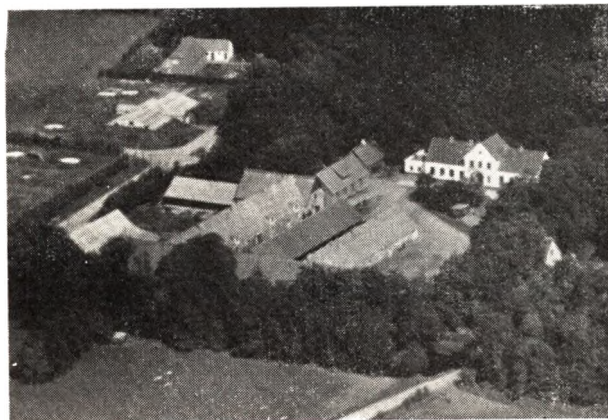

Ejer har ombygget hele Gaarden i hans Tid, sidste Gang i 1951. Ligeledes er der nu anskaffet Nutidens Redskaber og Maskiner. Normal Besætning er nu 8 Køer og tilsvarende Ungkvæg, 2 Heste, 2 Søer, 17 Ungsvin samt Fjerkræ, ca. 75 Høns.

**GREVE, CHR., Proprietær, »Korsøgaard«, Hvam St.,**

er født i Skalbberg paa Fyn 28. 1. 1905. Forældre: Gdr. Jørgen Greve, Skalbberg, Hustru Kirstine. Chr. Greve er gift med Else, født Müller, i Keldby, Møen, 4. 2. 1903. Forældre: Forpagter Hans Müller, Keldby, Møen, Hustru Johanne. I Chr. Greves Ægteskab er der 9 Børn: Hanne-Lise 12. 9. 1934, Jørgen 1. 5. 1936, Hans 6. 11. 1937, Kjeld 28. 4. 1939, Tvillingerne Peter og Jens 31. 1. 1941, Mette 4. 9. 1943, Lone 24. 3. 1946, Helle 28. 2. 1951. Chr. Greve købte Gaarden i 1931 af Th. O. Schmidt med et Areal af 400 Tdr. Land, hvortil der senere er tilkøbt 35 Tdr. Land Hede, som nu er beplantet. Ligeledes er der tilkøbt en Eng paa 35 Tdr. Land i Løvel Sogn. »Korsøgaard« er langt den største Gaard i Sognet og kan føres helt tilbage omkring 1447, iøvrigt henvises til »Større Danske Landbrug«. Hovedbygningen er ombygget i 1911. Nuværende Ejer har desuden til- og ombygget en Del, baade Stalde og Lader. Normal Besætning er nu 65—70 Køer og tilsvarende Opdræt, 400 Svin, 10 Heste + 2 Traktorer. Udover almindelig Landbrug drives der ca. 50 Tdr. Land med Kartofler og ca. 25 Tdr. Land er Frugtplantage. Det bemærkes endvidere, at Greve foruden ved ejer Fødegaarden, kaldet »Grevegaarden«, Skalbberg paa Fyn paa 150 Tdr. Land og driver den. Greve ejer ligeledes 2 Ejendomme, som i sin Tid er udstykket fra »Korsøgaard«.



**HALKJÆR, JOHANSEN, PEDER, Gdr., »Højager«, Thorup, Nørager,**

er født i Handest 7. 10. 1900. Forældre: Gdr. Johannes Halkjær, Handest, Hustru Karen. Bedsteførelde: FF Gdr. Chr. Halkjær, Boldrup, FM Mariane Halkjær, MF Gdr. Peder Christensen, Nørbæk, MM Marie Christensen. Peder Johansen Halkjær er gift med Anna Kathrine Halkjær, født Pedersen. Forældre: Skomager og Landmand Jens Pedersen, Guldager, Hustru Ane Sofie. Peder Johansen Halkjær's Hustru er født i Guldager 3. 10. 1903. Bedsteførelde: FF Gdr. Anders Pedersen, Guldager, FM Kirstine Marie Pedersen. MF Landmand Jens Chr. Jensen, Hverrestrup, MM Anne Kathrine Jensen. I Ægteskabet er der 3 Børn: Karl 30. 3. 1925, Edith 10. 2. 1927, Vera 5. 3. 1932. Peder Halkjær købte Ejendommen her i 1926 af Enkefru Marie Andersen (Aastrup) med et Areal af 10 Tdr. Land, hvortil der i 1928 blev købt 4 Tdr. Land af en Naboejendom. Det menes, at den i sin Tid er oprettet paa en Hedeparcel fra en af Gaardene i Thorup. Bygningerne er dels ældre, men restaureret og dels tilbygget, bl. a. er der bygget til baade Stalden og Stuehuset samt bygget nyt Hønse-

**GUNDERSEN, SØREN, CHR., Gdr., Guldager, Simested,**

er født samme Sted 26. 4. 1895. Forældre: Gdr. Graves Gundersen, Guldager, Hustru Karen Kirstine. Bedsteførelde: FF Husmand Gunnar Gundersen, Guldager, MF Landmand Jakob Thorsgaard, Nyrup. Søren Chr. Gundersen er gift med Karen Augusta, født Nielsen, i Thorstrup 1. 8. 1903. Forældre: Husm. Jakob Nielsen, Thorstrup, Hustru Johanne. Der er 6 Børn i Ægteskabet: Karla 17. 4. 1935, Margit 1. 5. 1937, Ingrid 31. 7. 1938, Jonna 30. 3. 1940, Grethe 15. 1. 1942, Poul Erik 19. 3. 1944. Søren Gundersen overtog Gaarden efter Forældrene i 1919 med et Areal af 10 Tdr. Land, hvortil der senere er købt ca. 10 Tdr. Land Hede og Mose, hvoraf ca. 8 Tdr. Land var uopdyrket, men nu er i fuld Kultur. Ejerens Far købte den i 1883, dengang med de 10 Tdr. Land. Nuværende

hus og Vognport m. m. Ligeledes er der anskaffet Nutidens Redskaber og Maskiner. Normal Besætning er nu 5 Køer + Opdræt, 2 Heste, 2 Søer, Ungsvin samt Fjerkræ, ca. 100 Høns.

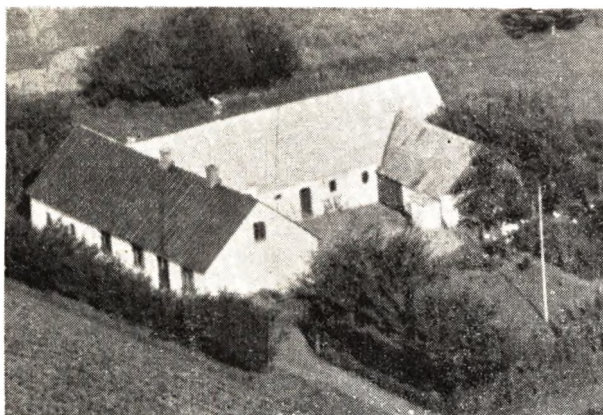

**HANSEN, CHR., Husmand, Guldager pr. Simsted,**

er født i Nr. Sundby 8. 4. 1915. Forældre: Drejer Chr. Hansen, Nr. Sundby, Hustru Jenny. Bedsteforældre: MF Arbejdsmand Chr. Simonsen Jensen, Nr. Sundby, MM Sofie Simonsen Jensen. Chr. Hansen er gift med Helga Hansen, født Nielsen, i Hobro 6. 9. 1916. Forældre: Landmand Frits Bülow Nielsen, Hobro, Hustru Martine, født Lassen. Bedsteforældre: FF Vognmand og Landmand Frits Bülow Nielsen, Karlby, MF Landm. Jens Chr. Lassen, Volsgaard, MM Ane Lassen. Der er et Barn i Ægteskabet, Jenny 9. 9. 1947. Chr. Hansen købte Ejendommen i Guldager i 1947 af Chr. Petersen med et Areal af 12½ Tdr. Land. Bygningerne er dels ældre, men er restaureret samt en Del tilbygget. Normal Besætning er nu 5 Køer og tilsvarende Ungkvæg, 2 Heste, 1 So + Opdræt samt Fjerkræ, ca. 60 Høns. Der drives almindelig, alsidig Landbrug med de dertil hørende Maskiner og Redskaber.



**HANSEN, FRODE, Gdr., »Højgaard«, Korsø, Hvam St.,**

er født i »Højgaard« 14. 10. 1924. Forældre: Gdr.

Hans Chr. Hansen, »Højgaard«, Korsø, Hustru Laura, født Jensen. Bedsteforældre: FF Gdr. Jens Hansen, Nyrup, FM Margrethe Hansen, MF Manufakturh. J. Jensen, Vognsild, MM Marie Jensen. Frode Hansen er gift med Kirstine Hansen, født Nielsen, i Thestrup 5. 5. 1922. Forældre: Husmand Chr. P. Nielsen (Grøn) Thestrup, Hustru Else Nielsen, født Jensen. Bedsteforældre: FF Gdr. Niels Nielsen (Grøn), Nyrup, FM Anna Mette Nielsen, MF Banemand Jens Munch Jensen, Handsted. I Ægteskabet er der 2 Børn: Palle Laurids 2. 3. 1949, Svend Georg 24. 4. 1950. Frode Hansen overtog Fødegaarden kaldet »Højgaard« i Korsø i 1948 efter Forældrene med et Areal af 24 Tdr. Land. Den blev købt af Ejerens Far 1920, dengang med det samme Areal, men den har før i Tiden været betydelig større, men hvorfra der er udstykket en Del. Stuehuset er opført af Hans Chr. Hansen i 1920, Stalden i 1929 og Vesterhus i 1931. Ligeledes er der nu anskaffet Nutidens Redskaber og Maskiner. Normal Besætning er 16—18 Kreaturer, 2 Heste, 25—30 Svin samt Fjerkræ, ca. 100 Høns.

**HANSEN, GUNNAR, Gdr., Thorup, Nørager,**

er født samme Sted 3. 12. 1918. Forældre: Hans Chr. Hansen, Thorup, Hustru Eriksine. Gunnar Hansen er gift med Gerda Hansen, født Sørensen, i Mejlby 16. 4. 1924. Forældre: Arbejdsmand Jørgen Chr. Sørensen, Mejlby, Hustru Inger Marie. Bedsteforældre: FF Vognmand og Handelsmand Jens Sørensen, Mejlby, FM Kirstine Sørensen, MF Landmand Chr. Sørensen, Grynderup, MM Kirstine Sørensen. I Ægteskabet er der 3 Børn: Kristian 18. 4. 1942, Bente 25. 2. 1945, Hans 30. 1. 1951. Gunnar Hansen overtog Fødehjemmet efter Forældrene i 1944 med et Areal af 30 Tdr. Land. Den har været i Slægtens Eje i flere Generationer. Normal Besætning er nu 16—18 Kreaturer, 2 Heste, 25 Svin samt Fjerkræ.

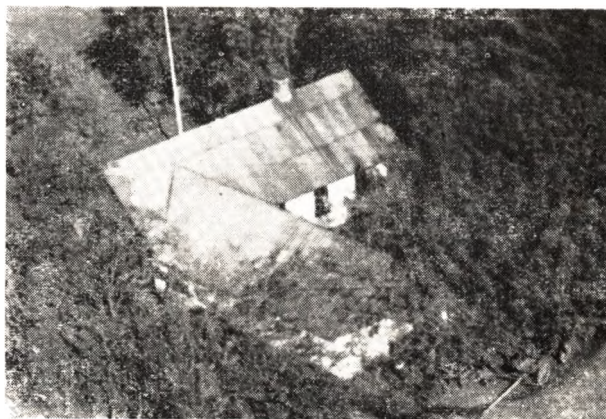

**HANSEN, NIELS, VIGGO, Husmand, »Ømarksminde«, Thorup, Simsted,**

er født i Thorup 1. 4. 1905, død 25. 9. 1942. Forældre: Gdr. Hans Chr. Hansen, Thorup, Hustru Sine. Niels Viggo Hansen var gift med Anna Kirstine Hansen, født Aagesen, i Aalestrup 8. 3. 1903. Forældre: Landmand Ingvar Aagesen, Hustru Ane. Bedsteforældre: FF Gdr. Laust Chr. Aagesen, FM Karen Kirstine Aagesen, MF Husmand Jens Mikkelsen, Skærshale, MM Ane Mikkelsen. Der er 5 Børn i Ægteskabet: Inga 7. 4. 1929, Herdis 11. 2. 1931, Tage 9. 6. 1934,

Anna-Lise 20. 3. 1937, Margit 19. 1. 1941. Viggo Hansen købte Ejendommen kaldet »Ømarksminde« i Thorup i 1928 af Andreas Knudsen med et Areal af 10 Tdr. Land, hvortil der i 1951 er tilkøbt ca. 6 Tdr. Ld. mere. Den er oprettet af Andreas Knudsen omkring 1911 paa en Hedeparcel fra »Kirkegaard« i Thorup. Bygningerne er dels de samme, men restaureret bl. a. med Pandeladetag og bygget til Stalden. Ligeledes er der anskaffet tidsvarende Redskaber og Maskiner. Normal Besætning er nu 10—12 Kreaturer, 2 Heste, 3 Søer + Opdræt og Fedesvin samt Fjerkræ. Siden Mandens Død har Enken drevet Ejendommen videre med fremmed Bestyrer.

**HERLEVSEN, ALFRED, Husmand, Guldager, Simested,**

er født i Struer 22. 11. 1888. Forældre: Stationsmester Rasmus P. Herlevsen, Hvam, Hustru Ane Marie. Bedsteforældre: FF Husmand Herlev Rasmussen, FM Kirstine Rasmussen, MF Husmand Anders Møller, MM Elisabeth Møller. Alfred Herlevsen er ugift. Alfred Herlevsen købte Ejendommen i Guldager i 1948 af Henry Andersen med et Areal af 8 Tdr. Land. Den er i sin Tid udstykket fra flere Gaarde i Guldager. Bygningerne er dels ældre, men er restaureret og igen tilbygget i 1907. Normal Besætning er nu 4 Køer + Opdræt, 2 Heste, 10—12 Svin samt Fjerkræ, ca. 50 Høns. Ligeledes er der nu anskaffet alt i Redskaber og Maskiner.

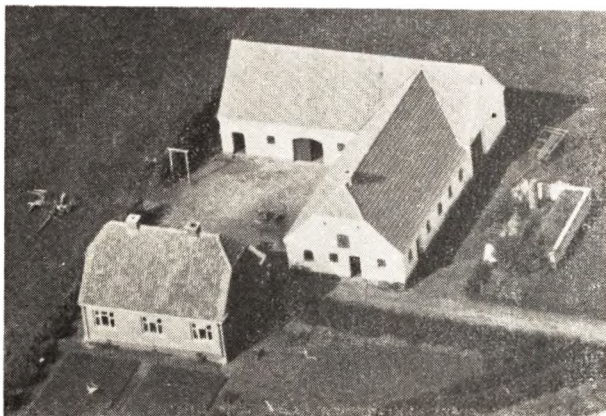

**HOLST, KROGH, NIELS, Gdr., »Aakjær«, Skærshale pr. Hvam St.,**

er født i Støttrup, Farsø 10. 11. 1905. Forældre: Gdr. Anton Holst Støttrup »Nørsgaard«, Hustru Poulina Holst, født Kristiansen. Bedsteforældre: FF Gdr. Jens Holst, Støttrup »Nørsgaard«, FM Ane Holst, f. Krogh. MF Gdr. Anton Kristiansen, »Langdalsgaard«, Blære. MM Petrine Kristiansen. Niels Krogh Holst er gift med Hilda Ingeborg Krogh Holst, født Laursen, i Bjerringbro 28. 6. 1913. Forældre: Forretningsmand Laust Laursen, Hustru Else Kirstine. Bedsteforældre: FF Gdr. Jacob Laursen, »Kongenshus«, FM Marie Kirstine Laursen. MF Landm. Jens Laursen, Bigum. MM Charlotte Laursen, født Larsen. I Ægteskabet er der 2 Børn: Jørgen 20. 7. 1940, Carsten 11. 6. 1946. Niels Krogh Holst købte Gaarden kaldet »Aakjær« i 1942 af Aninus Larsen med et Areal af 17 Tdr. Land. Den er i 1938 udstykket fra Aninus Larsens Hustrus Fødegaard i Skærshale og oprettet af Aninus Larsen

i sin nuværende Skikkelse. Ligeledes er der nu anskaffet Nutidens Redskaber og Maskiner. Normal Besætning er nu 14 Kreaturer, 2 Heste, 20—25 Svin samt Fjerkræ, ca. 75 Høns.



**(HUUS) CHRISTENSEN, JOHANNES, MARINUS, Gdr., »Bakkely«, Simested St.,**

er født i Simested 25. 2. 1901. Forældre: Gdr. Søren Christensen (Huus), Simested, Hustru Louise, f. Sørensen. Bedsteforældre: FF Gdr. Chr. Nielsen, Simested, FM Ane Kirstine Nielsen, MF Husmand Søren Sørensen, Kgs. Thisted. Johannes Marinus Christensen er gift med Anna Marie Christensen, født Nielsen, i Vesterbølle 29. 3. 1913. Forældre: Gdr. Chr. Laustsen, Hustru Abelone Nielsen, født Jensen. Bedsteforældre: FF Gdr. Niels Nielsen, FM Ane Marie Nielsen. MF Landmand Thomas Jensen, Klotrup. MM Else Marie Jensen. Der er 2 Børn i Ægteskabet: Nina Kirstine 29. 8. 1943, Karl Kristian 30. 11. 1948. Johannes Christensen overtog Gaarden kaldet »Bakkely« efter Forældrene i 1926 med et Areal af 20 Tdr. Land. Den blev købt af Ejerens Far i 1915, dengang med kun 9 Tdr. Land, men hvortil der saa blev købt mere Jord. Størstedelen deraf var Hede, som nu er opdyrket. Stuehuset er af Søren Christensen opført i 1916, men som nuværende Ejer har tilbygget, og han har desuden ogsaa ombygget Stalden i 1927 og Laden i 1937. Ligeledes er der nu anskaffet Nutidens Redskaber og Maskiner. Normal Besætning er nu 12 Kreaturer, 2 Heste, 12—15 Svin samt Fjerkræ, 40—50 Høns.

**(HUUS), CHRISTENSEN, VIGGO, Husmand, Simested St.,**

er født i Simested 27. 9. 1903. Forældre: Gdr. Søren Christensen, Simested, Hustru Louise Christensen, f. Sørensen. Bedsteforældre: FF Gdr. Chr. Nielsen, Simested, FM Ane Kirstine Nielsen, MF Husmand Søren Sørensen, Kgs. Thisted. Viggo Christensen er gift med Carla Christensen, født Jensen, i Hvam 2. 2. 1907. Forældre: Husmand Niels Peder Jensen, Simested, Hustru Kirstine, født Jørgensen. Bedsteforældre: FF Gdr. Jens Andersen, Hvilsom. FM Karen Andersen. MF Gdr. Jørgen Christensen, Ulbjerg. I Ægteskabet er der 1 Barn: Lilli 23. 10. 1931. Viggo Christensen (Huus) købte i 1925 en Parcel udstykket fra Chr. Lauritsens Gaard i Simested paa ca. 15 Tdr. Land, hvoraf ca. 6 Tdr. var Hede, som nu er opdyrket. Senere er der tilkøbt en Mose paa 1 Td. Land i Thorup

og en Eng paa ca. 1½ Tdr. Land i Simested. Bygningerne blev oprettet herpaa i 1925, i 1936 tilbygget, og der blev anskaffet tidsvarende Redskaber og Maskiner samt indsat Besætning, som nu bestaar af 5—6 Køer og tilsvarende Opdræt, 2 Heste, 2 Søer + Opdræt samt Fjerkræ, 60—70 Høns.

**(HYLKE), JENSEN, NIELS, Husmand, »Granly«, Korsø, Hvam,**

er født i Hvam 18. 5. 1903. Moder: Karoline Jensen, Hvam. Bedsteforældre: MF Husmand Niels Jensen (Hylke), Hvam. Hustru Ane Marie. Niels Jensen er gift med Anna Schaksen, født i Nr. Onsild 28. 8. 1909. Moder: Mette Kathrine Schaksen. Bedsteforældre: MF Knud Schaksen, Nr. Onsild. MM Kirstine Schaksen. I Ægteskabet er der 4 Børn: Marie 7. 11. 1926, Knud 24. 2. 1932, Karla 20. 11. 1938, Peter 27. 7. 1940. Niels Jensen (Hylke) har haft to Ejendomme i Simested Sogn før de købte deres nuværende i Korsø kaldet »Granly« i 1943 af Chr. Mogensen med et Areal af 17½ Tdr. Land. Den er i sin Tid udstykket fra Frode Hansens Gaard i Korsø og oprettet af Chr. Mogensen. Bygningerne er dels de samme, men restaureret og en Del tilbygget samt anskaffet tidsvarende Redskaber og Maskiner. Ved Overtagelsen var der 1 Ko og 2 Grise, idag er normal Besætning 10 Kreaturer, 2 Heste samt 10—12 Svin og Fjerkræ, 50—60 Høns.

**HØJBJERG, KARL, Gdr., »Ørnhøjgaard«, Guldager pr. Simested.**

er født paa Ammel Hede 14. 11. 1901. Forældre: Gdr. Hans Peder Højbjerg, Ammel Hede, Hustru Johanne Højbjerg, født Andersen. Karl Højbjerg er gift med Kirstine Højbjerg, født Petersen, i Guldager 15. 1. 1906. Forældre: Landpost Jens P. Petersen, Hustru Petrine Petersen, født Kristiansen. Bedsteforældre: FF Landmand Peder Pedersen (Brock), Guldager. FM Kirsten Pedersen. MF Landmand Chr. Østergaard, Støttrup v/Hvam. MM Ane Kirstine Østergaard. Der er 3 Børn i Ægteskabet: Peter 27. 7. 1937, Bent 6. 3. 1940, Hans Ove 25. 11. 1943. Karl Højbjerg overtog Gaarden kaldet »Ørnhøjgaard« efter sine Forældre i 1937 med et Areal af 90 Tdr. Land, hvorfra der senere er frasolgt ca. 30 Tdr. Land. Ejeren Far købte Gaarden her i 1919, dengang med det samme Areal. Han ombyggede Stalden samt restaurerede og udvidede det øvrige. Senere er der yderligere tilbygget. Ligeledes er der nu anskaffet alt i Nutidens Redskaber og Maskiner. Normal Besætning er nu ca. 40 Kreaturer, 5 Heste, ca. 50 Svin samt Fjerkræ, ca. 100 Høns.

**IVERSEN, EJNER, INGVARD, Gdr. »Hellinggaard«, Thorup, Nørager,**

er født i Hobro 28. 3. 1897. Forældre: Gdr. Aksel Iversen, Hjerritsdal, Hustru Else Marie. Bedsteforældre: FF Gdr. Iver Søgaard, Døstrup. FM Juliane Søgaard. MF Gdr. Niels Overvad Nielsen, Tobberup. MM Inger Overvad Nielsen. Ejner Ingvar Iversen er gift med Mariane Iversen, født Bundgaard, i Stenild 27. 9. 1898. Forældre: Gdr. Poul Bundgaard, Hustru Jensine født Halkjær. Bedsteforældre: FF Gdr. Søren Chr. Bundgaard. FM Ane Bundgaard. MF Gdr. Chr. Halkjær, Boldrup. MM Mariane Halkjær. I Ægteskabet er der 3 Børn: Aksel 16. 10. 1922, Poul 25. 1. 1924, Vagner 29. 8. 1928. Ejner Iversen købte Gaarden kaldet »Hellinggaard« i Thorup i 1932 af Hans Hansen med et Areal af 72 Tdr. Land. Bygningerne er dels ældre, men restaureret og dels ombygget, bl. a.

er Stuehuset opført i 1915. Ligeledes er der nu anskaffet Nutidens Redskaber og Maskiner. Normal Besætning er ca. 35 Kreaturer, 7—8 Heste, 5 Søer, 30 Fedesvin samt Fjerkræ, 125 Høns. Ejner Iversen havde fra 1921 en Gaard i Thorup By, men byttede da med sin nuværende, kaldet »Hellinggaard«.

**JAKOBSEN, AAGE, CHR., Husmand, Korsø, Hvam St.,**

er født i Smarup 7. 3. 1923. Forældre: Gdr. Anton Jakobsen, Smarup, Hustru Else Marie, født Vestergaard. Bedsteforældre: FF Træhandler Jakob Jakobsen, Sønderup. FM Kirstine Jakobsen. MF Gdr. Søren Vestergaard, Giver. MM Else Vestergaard. Aage Chr. Jakobsen er gift med Anna Gudrun født Ottesen, i Oustrup v/Aars, 10. 6. 1928. Forældre: Gdr. J. Ottesen, Kgs. Thisted, Hustru Jensine. Bedsteforældre: FF Gdr. Anders Andreassen, »Anexgaarden«, St. Binderup. FM Karen Andreassen, født Ottesen. MF Husmand Børge Chr. Jensen, Klotrup. MM Sofie Jensen. Der er 1 Barn i Ægteskabet: Oluf Tony 28. 3. 1951. Aage Chr. Jakobsen købte Ejendommen i 1950 af Martinus Jensen med et Areal af 18 Tdr. Land. Den er udstykket fra »Korsøgaard« i 1910 og er oprettet af Schmidt. Bygningerne er de samme, men er restaureret samt tilbygget. Ligeledes er der nu anskaffet Nutidens Redskaber og Maskiner. Normal Besætning er nu 6 Køer, 2 Kvier, 4 Kalve, 2 Heste 10—12 Svin, 3 Søer samt Fjerkræ, ca. 50 Høns.

**JAKOBSEN, CHR., Gdr., »Bisgaard«, Thorup, Nørager,**

er født i Brostrup 2. 5. 1917. Forældre: Gdr. Anton Jakobsen, Simested, Hustru Else Marie, født Vestergaard. Bedsteforældre: MF Gdr. Chr. Vestergaard, Giver, MM Else Vestergaard, født Jensen. Chr. Jakobsen er gift med Kathrine Kirstine Jakobsen født Bisgaard, i Bisgaard 29. 10. 1916. Forældre: Gdr. Søren Christensen Bisgaard, Thorup, Hustru Kirstine Christensen Bisgaard født Nielsen Sandrup. Der er 6 Børn i Ægteskabet: Alice 16. 9. 1940, Sonja 11. 9. 1942, Tove 16. 7. 1944, Bente 20. 1. 1946, Erik 27. 3. 1947, Rita 6. 4. 1948. Chr. Jakobsen købte Hustruens Fødehjem kaldet »Bisgaard« i Thorup af hendes Broder, Møller Christensen Bisgaard, i 1944 med et Areal af 42 Tdr. Land. Den har været i Slægten Bisgaards Eje siden 1911. Stuehuset er ældre men restaureret samt tilbygget. Udbygningerne er ligeledes restaureret med fast Tag m. m. Kostalden er opført i 1935. Ligeledes er der nu anskaffet Nutidens Redskaber og Maskiner. Normal Besætning er nu ca. 28—30 Kreaturer, 4 Heste, 8 Søer + Opdræt samt Fjerkræ, ca. 150 Høns.

**JAKOBSEN, CHR., Husmand, »Pedersminde«, Skærshale pr. Hvam St.,**

er født samme Sted 30. 10. 1919. Forældre: Husm. Peder Jakobsen, Skærshale, Hustru Dorteia, født Nielsen. Bedsteforældre: FF Landmand Johs. Jakobsen, Gl. Hvam. FM Kirstine Jakobsen. MF Landmand Chr. Nielsen. MM Kirstine Nielsen. Chr. Jakobsen er gift med Karen Jakobsen født Andersen, i Aarhus 7. 1. 1924. Forældre: Arbejdsmand Peder Johannes Andersen, Aarhus, Hustru Ottine Larsine Andersen, født Larsen. Der er ingen Børn i Ægteskabet. Chr. Jakobsen overtog Ejendommen kaldet »Pedersminde« efter Forældrene i 1949 med et Areal af 14 Tdr. Land. Den har i sin Tid været mindre, men hvortil der saa er købt mere Jord. Stuehuset er opført før 1875, men er senere restaureret. Udbygningerne er opført 1915. Normal Besætning er nu 10—12 Kreaturer, 2 Heste

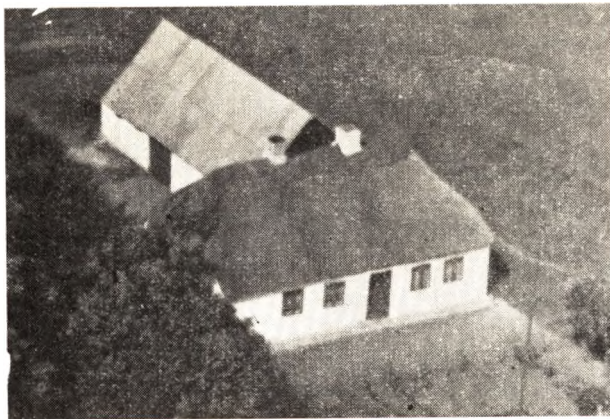

samt Svin og Fjerkræ, 60—70 Høns. Der drives almindelig alsidig Landbrug med de dertil hørende Redskaber og Maskiner.

#### **JAKOBSEN, ERLING, Husmand, Korsø, Hvam,**

er født i Smarup 19. 6. 1918. Forældre: Gdr. Anton Jakobsen, Smarup, Hustru Else Marie Jakobsen, født Vestergaard. Bedsteforældre: FF Træhandler Jakob Jakobsen, Sønderup. FM Kirstine Jakobsen. MF Gdr. Søren Vestergaard. MM Else Vestergaard. Erling Jakobsen er ugift. Erling Jakobsen købte Ejendommen i Korsø i 1951 af Carl Krabbe med et Areal af 15 Tdr. Land. Den er udstykket fra »Korsøgaard« i 1910. Bygningerne er de samme, men er restaureret. Normal Besætning er nu 6 Køer, tilsvarende Opdræt, 2 Heste, 2 Søer + Opdræt og Fedesvin samt Fjerkræ.

#### **JENSEN, ANTON, Gdr., »Brunbakkegaard«, Guldager, Simsted,**

er født samme Sted 17. 12. 1885. Forældre: Gdr. Jens Jørgensen, Guldager, Hustru Kirsten, født Andersen. Anton Jensen er gift med Sørine Jensen, født Jakobsen, i Boldrup 29. 5. 1887. Forældre: Husm. Peder Chr. Jakobsen, Boldrup, Hustru Kirstine, født Nielsen. Bedsteforældre: FF Husmand Jakob Jakobsen, Boldrup. FM Mariane Jakobsen. MF Gdr. Laust Chr. Nielsen. MM Maren Nielsen, Svingelbjerg. Der er 4 Børn i Ægteskabet: Jens August 29. 8. 1915, Anna Marie 27. 4. 1918, Karl Kristian 18. 12. 1920, Regner Sigfred 16. 12. 1925. Anton Jensen overtog Fødegaarden, kaldet »Brunbakkegaard«, i Guldager efter Forældrene i 1913 med et Areal af ca. 90 Tdr. Land, hvoraf omtrent Halvdelen var Hede, som da blev opdyrket og herfra er der nu frasolgt ca. 27 Tdr. Land. Ejerens Far, Jens Jørgensen, overtog Gaarden efter sin Svigerfar, Niels Andersen, omkring 1860. Dengang med yderligere 13 Tdr. Land, som senere blev frasolgt. Hele Gaarden har nuværende Ejer ombygget i Aarene indtil 1935. Ligeledes er der nu anskaffet alt i Nutidens Redskaber og Maskiner. Normal Besætning er 40—45 Kreaturer, 6—8 Heste, 40—45 Svin samt Fjerkræ, ca. 150 Høns.

#### **JENSEN, CHR., Forpagter, Eveldrup Præstegaard, Simsted,**

er født i Guldager 12. 8. 1903. Forældre: Gdr. Jens Jensen Smed, Hustru Jensine Jensen, Guldager. Bedsteforældre: FF Smed Jens Chr. Jensen, Guldager. FM Maren Jensen. MF Husmand Frederik Petersen

Moth, Kgs. Thisted. MM Bendi Petersen. Chr. Jensen er gift med Esther Jensen, født Petersen, i USA 12. 7. 1914. Forældre: Sognepræst Chr. Petersen, Eveldrup Præstegaard, Hustru Laura. Bedsteforældre: MF Skrædder Niels Chr. Nielsen, Ans. MM Marie Nielsen. Der er 5 Børn i Ægteskabet: Tvillingerne Birthe og Karin 12. 10. 1934, Vera Elisabeth 1. 3. 1936, Tvillingerne Kaj og Per 9. 1. 1947. Eveldrup Præstegaard er een af de gamle jyske Præstegaarde og har haft et temmeligt stort Jordareal, men der blev en Del udstykket i 1931. Den har været Bolig for Sognets Præster indtil 1943, men efter den Tid har Præsten boet i Simsted. Nuværende Forpagter, Chr. Jensen, overtog den i Forpagtning i 1931. Der har tidligere været to Forpagtere, men før Aar 1899 drev de boende Præster Gaarden selv. Bygningerne er dels ældre, men restaureret, bl. a. er Kostalden og en Lade bygget i 1931. Ligeledes er der nu anskaffet Nutidens Redskaber og Maskiner. Normal Besætning er nu 45—50 Kreaturer, 5—6 Heste, 50 Svin samt Fjerkræ.

#### **JENSEN, FREDERIK, Gdr., »Mosevang«, Korsø, Hvam St.**

er født i Ulbjerg 26. 4. 1905. Forældre: Gdr. Thomas Jensen (Møller), Hustru Kirstine Jensen, Ulbjerg. Bedsteforældre: FF Gdr. Chr. Jensen (Møller), Ulbjerg. FM Jacobine Jensen. MF Arbejdsmand Frederik Dakse. MM Dorthea. Frederik Jensen er ugift. Frederik Jensen købte Ejendommen, kaldet »Mosevang«, i Korsø i 1943 af Peder Laustsen med et Areal af 11½ Tdr. Land. Senere er tilkøbt en Naboejendom paa 4½ Tdr. Land, som er lagt herind under. Ved Overtagelsen var der en Del Mose hertil, som nu er afvandet og i fuld Kultur. Bygningerne var ældre og smaa, men er nu restaureret og ombygget, bl. a. er Laden opført i 1944 og Stuehuset i 1951. Ligeledes er der nu anskaffet Nutidens Redskaber og Maskiner. Normal Besætning er nu 15 Kreaturer, 2 Heste, 3 Søer + Opdræt og ca. 100 Høns.

#### **JENSEN, JENS, Gdr., Guldager, Simsted,**

er født i Guldager 30. 6. 1896. Forældre: Husmand A. C. Jensen, Guldager, Hustru Inger Kathrine. Bedsteforældre: FF Gdr. Jens Jørgensen, Guldager. FM Kirsten Jørgensen. MF Gdr. Chr. Bjørn, Guldager. MM Inger Marie Bjørn. Jens Jensen er gift med Kirstine Jensen, født Bjørn, i Nørager 15. 3. 1893. Forældre: Boelsmand Bjørn, Nørager, Hustru Inger Marie. Bedsteforældre: FF Gdr. Peder Bjørn, Gl. Nørager. FM Mette Bjørn. Der er 3 Børn i Ægteskabet: Niels Bjørn 4. 8. 1922, Kristian Bjørn 2. 9. 1925, Margit Bjørn 25. 1. 1932. Jens Jensen købte Gaarden i Guldager i 1920 af Svend Svendsen med et Areal af 15 Tdr. Land. Den er i sin Tid udstykket fra »Gultentorp« i Guldager. Bygningerne var ved Overtagelsen ældre og mindre, men Stuehuset er nu tilbygget og alle Udbygninger er ombygget. Ligeledes er der nu anskaffet Nutidens Redskaber og Maskiner. Normal Besætning er ca. 18 Kreaturer, 2 Heste, 20—25 Svin samt Fjerkræ, 80 Høns. I 1948 købte Jens Jensen en Naboejendom paa 12 Tdr. Land af Chr. Back og driver ogsaa den.

#### **JENSEN, JENS, FREDERIK, Gdr., »Højvang«, Thorup, Simsted,**

er født i Hvalpsund 30. 8. 1900. Forældre: Fisker Anders (Kisum) Jensen, Hvalpsund, Hustru Marie. Bedstefar: FF Kroejler Laust Jensen, Hvalpsund. Jens Frederik Jensen er gift med Jenny Jensen, født Mad-

sen, i Thorup 28. 5. 1907. Forældre: Gdr. Anton Madsen, Thorup, Hustru Kirstine. Bedsteforældre: FF Husmand Jakob Madsen Nyrup. FM Mette Marie, f. Sørensen. MF Søren Christensen, Thorup. MM Ane Kirstine, født Svenningsen. I Ægteskabet er der 3 Børn: Villy 19. 12. 1928, Nanna 22. 12. 1929, Evald 5. 5. 1948. Jens Frederik Jensen købte en Ejendom, kaldet »Udsigten«, i Thorup i 1928 af Johannes Jensen med et Areal af 16 Tdr. Land og drev den indtil 1946, da den blev solgt og de købte deres nuværende, kaldet »Højvang, ogsaa i Thorup med et Areal af 24 Tdr. Land. Den er i 1930 udstykket fra Thorup Vestergaard og oprettet af Alfred Petersen. Bygningerne er de samme, men er restaureret. Ligeledes er der nu anskaffet Nutidens Redskaber og Maskiner. Normal Besætning er nu 16 Kreaturer, 2 Heste + Opdræt, 3 Søer + Ungsvin samt Fjerkræ, 75 Høns.

#### **JENSEN, MØLLER, JENS, Landmand, Hverrestrup, Simested,**

er født i Gjellerup 18. 12. 1893. Forældre: Landm. Rasmus Jensen, Gjellerup, Hustru Kirsten. Bedsteforældre: FF Landmand Jens Chr. Olesen, Gjellerup. FM Dorteia Olesen. MF Landmand Jens Jensen, Snebjerg. MM Margrethe Jensen. Jens Møller Jensen er gift med Kirstine Jensen, født Nielsen, i Hverrestrup 21. 2. 1899. Forældre: Landmand Claus Nielsen, Hverrestrup, Hustru Petrine. Bedsteforældre: FF Landmand Niels Jensen, Hverrestrup. FM Marie Jensen. MF Landmand Anders Andersen, Svingelbjerg. MM Ane Kirstine Andersen. Jens Møller Jensen købte Hustruens Fødehjem i 1948 af hendes Bror, Anton Nielsen, med et Areal af 11 Tdr. Land. Den har før været mindre, men hvortil der er købt mere Jord. Stuehuset er ældre, men er nu restaureret overalt. Lade og Kostald er ombygget omkring 1930. Normal Besætning er 5 Køer + Opdræt, 2 Heste samt Svin og Fjerkræ.

#### **JENSEN, JOHANNES, Husmand, Korsø, Hvam St.,**

er født i Gislum 6. 2. 1902. Forældre: Gdr. Chr. Jensen, Gislum, Hustru Else Marie. Bedsteforældre: FF Gdr. Thomas Jensen, Gislum. FM Kirstine Jensen. MF Gdr. Peder (Degn) Petersen, Binderup. Johannes Jensen er gift med Anna Marie Jensen, født Jensen, i Lyngsø Bislev 22. 9. 1903. Forældre: Husm. Jens Chr. Jensen, Lyngsø, Hustru Inger Marie. Bedsteforældre: FF Husmand Hans Jensen, Lyngsø. FM Ane Marie Jensen, f. Kristensen. MF Husm. Peder Lemvig, Overlade. MM Marie Lemvig. Der er 4 Børn i Ægteskabet: Else Kirstine 26. 8. 1928, Hans Erik 30. 1. 1931, Knud 29. 3. 1933, Arne 28. 1. 1936. Johannes Jensen købte Ejendommen i Korsø i 1950 af Laurids Krogh Kristensen med et Areal af 20 Tdr. Land. Den er udstykket fra »Korsøgaard« antagelig omkring 1925 og oprettet af Peder Søndergaard Nielsen. Bygningerne er fra Begyndelsen. Normal Besætning er nu ca. 12 Kreaturer, 2 Heste, 18—20 Svin samt Fjerkræ, ca. 60 Høns. Ligeledes er der nu anskaffet Nutidens Redskaber og Maskiner. Johannes Jensen har i 23 Aar haft en Ejendom i Hvam paa 16 Tdr. Land, før de købte deres nuværende.

#### **JENSEN, JOHS., Gdr., Hverrestrup, Simested,**

er født i Simested 25. 7. 1896. Forældre: Gdr. Jens P. Jensen, Simested, Hustru Karen Kirstine, født Kristensen. Bedsteforældre: MF Gdr. Chr. Nielsen, Simested. MM Ane Kirstine. Johannes Jensen er gift med Meta Marie Jensen, født Kristensen, i Vesterbølle 17. 2. 1903. Forældre: Vejmand og Husmand



Niels Kristensen, Vesterbølle, Hustru Ane Kirstine. Der er 4 Børn i Ægteskabet: Ejner 24. 1. 1931, Jens Peter 9. 9. 1934, Anna Elisabeth 17. 12. 1938, Karen Margrethe 1. 2. 1943. Johannes Jensen købte Gaarden i 1920 af Anton Sørensen med et Areal af 16 Tdr. Land, hvortil der senere er købt 6—7 Tdr. Land, som tidligere har været Skolelod, og som var Hede, men som nu er opdyrket. Den er i sin Tid udstykket fra »Tranemosegaard« i Hverrestrup. Stuehuset er opført før 1900 men er nu moderniseret overalt bl. a. med fast Tag m. m. Alle Udbygninger har nuværende Ejer ombygget samt anskaffet Nutidens Redskaber og Maskiner. Ved Overtagelsen var den tom for alt, baade Maskiner og Besætning. Idag er Besætningen 14—15 Kreaturer, 2 Heste, 2 Søer + Opdræt samt Fjerkræ, ca. 80 Høns.

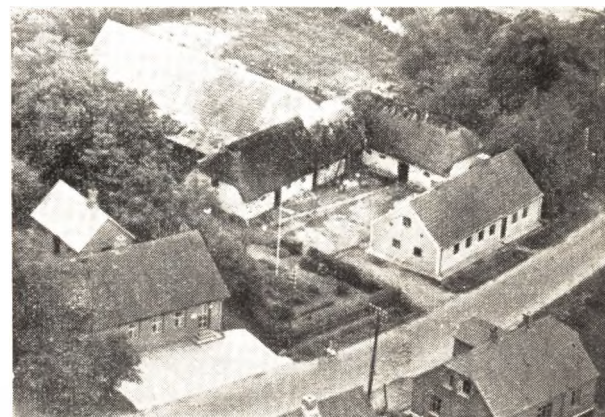

#### **JENSEN, MARGRETHE, Gaardejerske, »Karens- minde«, Simested St.,**

er født samme Sted 1. 4. 1902. Forældre: Gdr. Jens Peder Jensen, Simested, Hustru Karen Kirstine, født Kristensen. Bedsteforældre: FF Husmand og Fisker Jens Peder Nielsen, Ørslev Kloster. FM Ane Nielsen, født Jørgensen. MF Gdr. Chr. Nielsen, Simested. MM Karen Kirstine. Margrethe Jensen overtog Fødegaarden i Simested i 1933 efter Forældrene med et Areal af 23 Tdr. Land. Ejerens Oldefar, Niels Nielsen, købte Gaarden i 1833, og den har været i Slægtens Eje siden. Der var dengang 17 Tdr. Land hertil, men der er senere tilkøbt mere Jord. Stuehuset er opført i 1864, men er senere restaureret. Ejerens Far har op-



ført Stalden i 1899, Laden i 1914, men det hele er nu moderniseret, bl. a. med fast Tag baade paa Stuehus og Lade. Ligeledes er der nu anskaffet Nutidens Redskaber og Maskiner. Normal Besætning er nu 22—25 Kreaturer, 2 Heste samt Svin og Fjerkræ, ca. 70 Høns.

**JENSEN, SIGFRED, Gdr., Korsø, Hvam St.,**

er født samme Sted 18. 11. 1921. Forældre: Gdr. Jens Chr. Jensen, Korsø, Hustru Kirstine. Bedsteforældre: MF Gdr. Niels Møller, Korsø, MM Marie Møller. Sigfred Jensen er gift med Agnes Jensen, f. Møller, i Korsø 4. 12. 1925. Forældre: Gdr. Peder Møller, Korsø, Hustru Kirstine. Bedsteforældre: FF Gdr. Peder Møller, Korsø. FM Kirsten. MF Snedker Niels Chr. Pedersen, Morum. MM Ane Marie Pedersen. Der er 3 Børn i Ægteskabet: Alex 12. 9. 1947, Leo 12. 1. 1949, Flemming 21. 7. 1950. Sigfred Jensen overtog Fødegaarden efter Forældrene i 1946 med et Areal af ca. 30 Tdr. Land, hvoraf der er lidt Hede og Plantage. Den blev købt af Ejerens Far i 1921 med det samme Areal, men hvoraf ca. 12 Tdr. Land var Hede og Mose, som nu er opdyrket. Bygningerne var ogsaa dengang ældre, men han ombyggede det hele i 1931. Normal Besætning er nu 7 Køer, 5 Kvier, 3 Kalve, 2 Heste, 4 Søer + Opdræt og Fedesvin samt Fjerkræ, ca. 110 Høns. Ligeledes er der nu anskaffet Nutidens Redskaber og Maskiner.

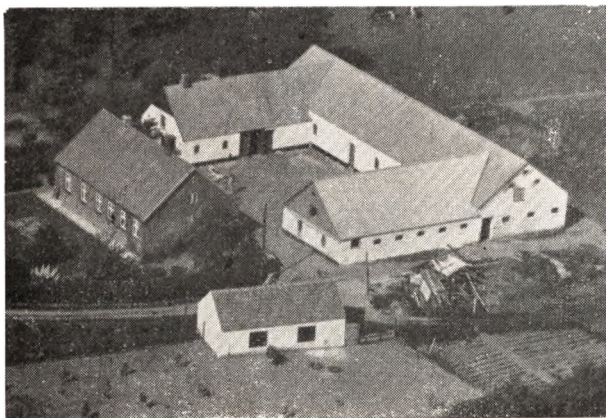

**JENSEN, THORDAL, Gdr., Korsø pr. Hvam St.,**

er født i Simested Præstegaard 11. 6. 1916. Forældre: Forpagter Chr. Jensen, Simested, Hustru Fredrikke. Bedstefar: MF Jens Kristensen, Simested. Thordal Jensen er gift med Elly Jensen, født Holle rup Nielsen, i Klejtrup 2. 9. 1922. Forældre: Husmand Marinus Nielsen, Klejtrup, Hustru Ane Kathrine. Bedsteforældre: FF Husmand Ole Chr. Nielsen, Vammen. FM Birthe Marie. MF Smed Peder Hollerup, Sjørring v/Onsild. I Ægteskabet er der 1 Barn Conny 31. 5. 1947. Thordal Jensen overtog Gaarden efter Forældrene i 1943 med et Areal af 16 Tdr. Land. Der blev købt af Ejerens Far i 1931 med samme Areal. Stuehuset er opført i 1904, Hestestald og Lade i 1935, Kostald m. m. er ombygget i 1948. Ligeledes er der nu anskaffet Nutidens Redskaber og Maskiner. Normal Besætning er nu 8 Køer + Opdræt, 2 Heste, 15 Svin samt Fjerkræ, 60—70 Høns.

**JOHANSEN, PETER, Gdr., »Bussøgaard«, Thorup Nørager,**

er født samme Sted 12. 8. 1921. Forældre: Gdr. Jens

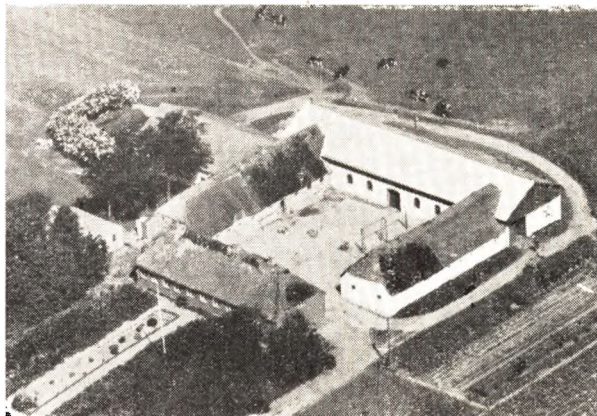

Johansen, Thorup, Hustru Johanne. Bedsteforældre: FF Gdr. Johan Nielsen, Thorup. FM Kirstine. MF Landmand Bertel Jensen, Simested. Peter Johansen er gift med Solveig Vera, født Nielsen, i Nyrup 30. 7. 1922. Forældre: Gdr. Jens Chr. Nielsen, Nyrup, Hustru Signe. Bedsteforældre: FF Gdr. Peter Nielsen, Nyrup. FM Kirstine. MF Gdr. Christen Sigvardsen. MM Kristiane. Der er 1 Barn i Ægteskabet: Jens Bjarne 8. 11. 1948. Peter Johansen overtog Fødegaarden efter Forældrene i 1947 med et Areal af 43 Tdr. Land. Ejerens Far, Jens Johansen, købte den i 1918. Bygningerne er dels ældre, men restaureret og dels ombygget, bl. a. er Laden opført omkring 1916, Kostalden i 1931, Heste- og Svinestald m. m. i 1951. Ligeledes er der nu anskaffet Nutidens Redskaber og Maskiner. Normal Besætning er nu ca. 30 Kreaturer, 4 Heste, 25—30 Svin samt Fjerkræ, 150 Høns.



**KALLESTRUP, JENSEN, ANDERS, Gdr., »Højgaard«, Guldager, Simested,**

er født samme Sted 30. 3. 1895. Forældre; Gdr. Niels Jensen Kallestrup, Guldager, Hustru Karen Kirstine. Bedsteforældre: FF Husmand Anders Jensen Kallestrup, St. Binderup. FM Ane Kathrine. MF Gdr. Chr. Olesen, Guldager. MM Johanne. Anders Jensen Kallestrup er gift med Jacobine Marie Louise, født Andersen, i Thorup 22. 12. 1896. Forældre: Gdr. Jacob Andersen, Thorup, Hustru Marie Louise. Bedsteforældre: MF Boelsmand Niels Chr. Poulsen, Thorup. MM Mette. Der er 7 Børn i Ægteskabet: Dagmar 17. 1. 1925, Emma 5. 7. 1927, Niels Peder 30. 5. 1928,

Ruth 16. 8. 1929, Johannes 26. 7. 1931, Hugo Micael 18. 6. 1935, Jakob 18. 10. 1936. Anders Kallestrup overtog Gaarden efter Forældrene i 1923 med et Areal af 10 Tdr. Land, hvortil der senere er købt ca. 19. Tdr. Land. Den er omkring 1894 udstykket fra »Gulden-  
torp« og oprettet af Ejerens Far. Udbygningerne er opført efter Brand i 1938. Stuehuset er opført i 1931. Ligeledes er der nu anskaffet alt i Nutidens Maski-  
ner. Normal Besætning er 16—18 Kreaturer, 3—4 He-  
ste, ca. 30 Svin samt Fjerkræ, godt 100 Høns.

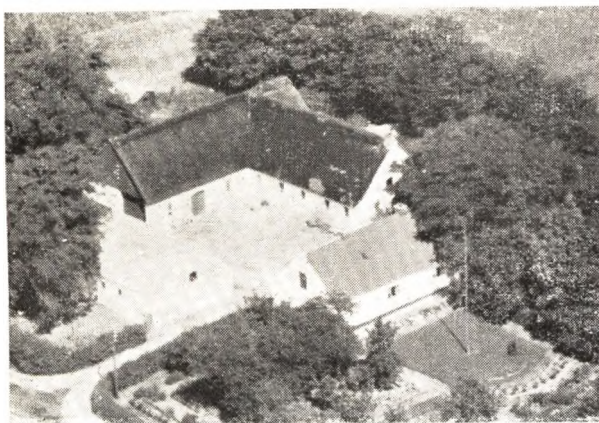

**(KJÆRSGAARD), NIELSEN, NIELS, MARCUS,  
Gdr., »Højlund«, Hverrestrup pr. Simested,**

er født i Knudstrup 26. 6. 1909. Forældre: Gdr. Søren Chr. Nielsen (Kjærsgaard), Knudstrup, Hustru Mette Marie. Bedsteførelde: FF Husmand Jens Nielsen (Kjærsgaard), Thestrup. MF Gdr. Niels Marcussen, Knudstrup. Niels Kjærsgaard er gift med Frida, født Jensen, i Simested 10. 10. 1905. Forældre: Gdr. Jens P. Jensen, Simested, Hustru Karen Kirstine. Der er ingen Børn i Ægteskabet. Niels Kjærsgaard købte Gaarden, kaldet »Højlund«, i 1938 af Hermann Nørgaard med et Areal af 22 Tdr. Land. Stuehuset er opført omkring 1900, men er senere restaureret. Stald og Lade er opført i 1919, men igen restaureret, Stalden bl. a. med fast Tag m. m. i 1950. Hestestald, Maskinhus m. m. er opført i 1941. Ligeledes er der nu anskaffet tidssvarende Redskaber og Maskiner, bl. a. Lys og Kraft m. m. Normal Besætning er nu 18—19 Kreaturer, 2 Heste, 1 So, 12 Fedesvin samt Fjerkræ, ca. 100 Høns.

**KLAUSEN, PEDER, Gdr., »Fuglsang«,  
Guldager, Simested,**

er født i Fjeldsø 31. 12. 1881. Forældre: Husmand Søren Klausen, Fjeldsø, Hustru Ane Kirstine, født Pedersen. Bedsteførelde: FF Husmand Klaus Sørensen, Fjeldsø, FM Ane Sørensen. MF Gdr. Peder Thomsen, Skals. MM Ane. Peder Klausen er gift med Karoline Sofie, født Mortensen, i Kgs. Thisted 9. 5. 1885. Forældre: Gdr. Jakob Mortensen, Kgs. Thisted, Hustru Kirstine. Bedsteførelde: FF Gdr. Søren Mortensen. FM Karen. MF Gdr. Jakob Kristensen. MM Maren. Der er tre Børn i Ægteskabet: Anna 5. 11. 1916, Mary 27. 3. 1924, Karl Anker 19. 2. 1930. Peder Klausen købte Ejendommen, kaldet »Fuglsang«, i Guldager i 1914 af Jens Peder Pedersen med et Areal af 16 Tdr. Land. Ejendommen laa før i Tiden inde ved Guldager By, men blev i 1880 flyttet ud paa sin nuværende Plads. Stuehuset er blevet helt moderni-

seret, bl. a. er der tilbygget samt nyt Tag m. m. Alle Udbygningerne er nu ogsaa ombygget. Normal Besætning er nu ca. 12 Kreaturer, 3 Heste, 10—12 Svin samt Fjerkræ.

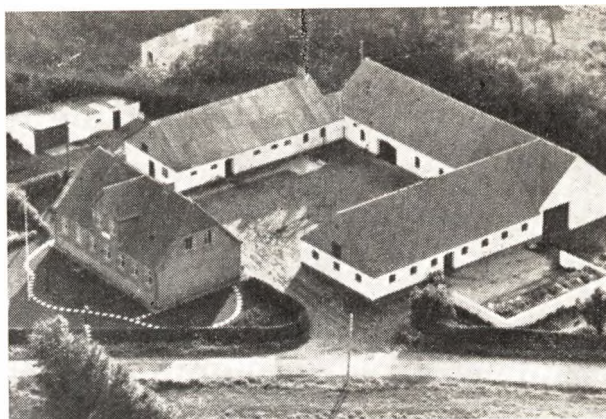

**KNUDSEN, CHR., M., Gdr., »Damgaard«,  
Thorup, Nørager,**

er født i Lille Binderup 28. 1. 1890. Forældre: Gdr. Niels Chr. Knudsen, »Damgaard«, Thorup, Hustru Inger Kirsten, født Kjeldahl. Bedsteførelde: FF Husmand Knud Kristensen, Snæbum. FM Ane Marie. MF Gdr. Jens Kjeldahl, Lille Binderup. MM Kirsten. Chr. M. Knudsen er gift med Mette Kathrine, født Pedersen, i Herning 14. 9. 1897. Forældre: Arbejdsmand Niels Pedersen, Herning, Hustru Abalone Kirstine, født Jakobsen. Bedsteførelde: FF Gdr. Peder Nielsen, Over Isen. Der er 4 Børn i Ægteskabet: Grethe 3. 7. 1927, Gunnar 17. 3. 1929, Ella 22. 9. 1931, Anna Kirstine 24. 6. 1934. Chr. M. Knudsen overtog Gaarden, kaldet »Damgaard«, efter Forældrene i 1920 med et Areal af 40 Tdr. Land. Ejerens Far, Niels Chr. Knudsen, købte den i 1894, dengang med noget mindre Areal, men hvortil han købte mere Jord. Bygningerne var dengang ældre, og han ombyggede da Lade, Heste- og Svinestald m. m. Nuværende Ejer har ombygget Stuehuset i 1934, byggede 15 Alen til Laden i 1935 og Kostalden er opført i 1941. Ligeledes er der nu anskaffet Nutidens Redskaber og Maskiner. Normal Besætning er nu 28—30 Kreaturer, 5 Heste, 5 Søer + Opdræt og Fedesvin samt Fjerkræ, ca. 125 Høns.

**KNUDSEN, HANS PEDER, Gdr., »Petersminde«,  
Thorup, Nørager,**

er født samme Sted 27. 5. 1925. Moder: Kirsten Knudsen, Thorup. Bedsteførelde: MF Gdr. Peder Knudsen, Thorup. MM Mariane. Hans Peder Knudsen er gift med Emma Knudsen, født Jensen, i Guldager 5. 7. 1927. Forældre: Gdr. Anders Jensen (Kallestrup), Hustru Marie, født Andersen. Bedsteførelde: FF Gdr. Niels Jensen (Kallestrup), Guldager. FM Karen Kirstine. MF Husmand Jakob Andersen, Thorup. MM Louise. Der er 1 Barn i Ægteskabet: Anny 10. 8. 1951. Hans Peder Knudsen overtog Fødehjemmet, kaldet »Petersminde«, i Thorup efter sin Mor i 1949 med et Areal af 15 Tdr. Land, hvortil der senere er tilkøbt 1 Td. Land. Ejerens Bedstefader Peder Knudsen, købte den i 1906, men der var dengang Købmandsforretning ved Siden af Landbruget. Forretningen blev nogle faa Aar efter nedlagt, og den



blev da udelukkende drevet som Landbrugsejendom. Bygningerne er dels ældre, men er restaureret og dels ombygget. Bl. a. er der bygget ny Lade i 1951. Ligeledes er der nu anskaffet Nutidens Redskaber og Maskiner. Normal Besætning er nu 5 Køer, 5 Ungkreaturer, 2 Heste, 2 Søer, 10—12 Ungsvin samt Fjerkræ, ca. 50 Høns.

**KNUDEN, KNUD, Gdr., »Søgaard«, Thorup, Nørager,**

er født i »Søgaard« 7. 5. 1924. Forældre: Gdr. Peder Knudsen, »Søgaard«, Hustru Jelva, født Laursen. Bedsteforældre: FF Gdr. Chr. Knudsen, »Søgaard«, FM Kirsten. Knud Knudsen er gift med Esther Knudsen, født Hansen, i Nørager 10. 4. 1931. Forældre: Landmand Niels Hansen, Nørager, Hustru Ida. Bedsteforældre: MF Landmand Søren Nielsen, Simested. MM Kirsten Marie. Knud Knudsen overtog Fødegaarden, kaldet »Søgaard«, i Thorup 1. 2. 1952 med et Areal af 82 Tdr. Land. Den har før i Tiden været større, men hvorfra der er udstykket en Del. »Søgaard« har været i Slægtens Eje siden omkring 1840. Bygningerne er dels ældre, men restaureret og dels ombygget. Bl. a. er Laden opført i 1917 og Stuehus i 1913. Ligeledes er der nu anskaffet Nutidens Redskaber og Maskiner. Normal Besætning er nu 40—45 Kreaturer, 5 Heste, 5 Søer og ca. 60 Fedesvin samt Fjerkræ, ca. 100 Høns.



**KNUDSEN, KNUD, Husmand, »Bakken«, Thorup, Simested,**

er født i Lille Binderup 11. 5. 1882. Forældre: Hus-

mand Niels Chr. Knudsen, Lille Binderup, Hustru Inger Kirstine, født Kjeldahl. Bedsteforældre: FF Husmand Knud Kristensen, Snæbum. FM Ane Marie. MF Gdr. Jens Kjeldahl. MM Kirsten. Knud Knudsen er gift med Marie Knudsen, født Nielsen, i Glerup 14. 8. 1894. Forældre: Landmand Niels Nielsen, Glerup, Hustru Ane Marie, født Nielsen. Bedsteforældre: MF Gdr. Niels Poulsen. Laastrup. MM Karen, født Kristensen. Der er 11 Børn i Ægteskabet: Kristian 23. 6. 1914, Inga 5. 3. 1916, Niels 7. 6. 1918, Anna 17. 3. 1920, Hilmar 6. 2. 1922, Knud Verner 16. 7. 1924, Villiam 6. 6. 1926, Karen Margrethe 6. 7. 1928, Ninna 17. 5. 1931, Lis 23. 10. 1932, Poul 11. 12. 1937. Knud Knudsen købte Ejendommen, kaldet »Bakken«, i 1917 af Niels Jensen (Hermann) med et Areal af 8 Tdr. Land. Bygningerne bestod dengang kun af et gammelt, langt Hus, og Besætningen var 2 Køer og 1 Hest. I 1937 blev de nuværende Bygninger opført efter en Brand. Ejendommen er i sin Tid udstykket som en Hedeparcel fra en Gaard i Thorup. Normal Besætning er nu 2—3 Køer, 2 Heste samt Svin og Fjerkræ. Udover at drive Ejendommen er Knud Knudsen Amtsvejmand og har været det siden 1917.

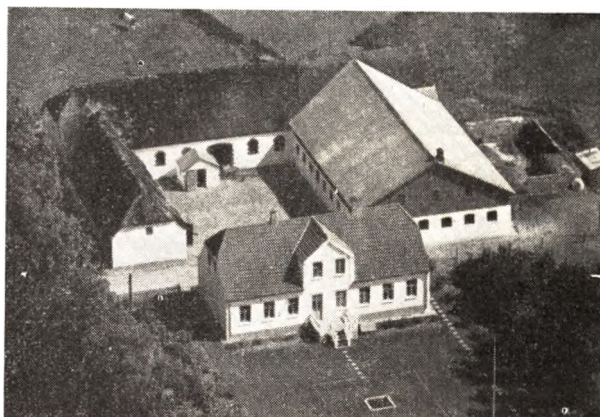

**KNUDSEN, KRISTIAN, Fhv. Gdr., Thorup »Nørgaard«, pr. Nørager,**

er født i Binderup 7. 7. 1885, død 15. 11. 1945. Forældre: Gdr. Thomas Knudsen, Simested, Hustru Jensine. Bedsteforældre: FF Landmand Knud Thomsen, Fiskbæk. MF Gdr. Jesper Pedersen, Nyrup. MM Margrethe. Kristian Knudsen var gift med Kirstine Knudsen, født Bisgaard, i Sønderup 21. 9. 1887. Forældre: Gdr. Niels Bisgaard, Sønderup, Hustru Ane. Bedsteforældre: FF Gdr. Jens Bisgaard, Sønderup. FM Maren. MF Gdr. Jens Ch. Jensen, Sønderup. Der er 8 Børn i Ægteskabet: Aage 22. 12. 1912, Henry 24. 11. 1914, Agnes 21. 10. 1916, Vera 6. 2. 1920, Vilfred 18. 11. 1921, Carl Børge 12. 5. 1924, Aase 9. 3. 1926, Ejvind 10. 4. 1928. Kristian Knudsen købte Gaarden, kaldet Thorup »Nørregaard«, i 1914 af Micael Sørensen med et Areal af 50 Tdr. Land. Heraf var 8 Tdr. Land Hede og Mose, som nu er opdyrket. Det menes, at den i sin Tid har været betydelig større, men hvorfra der er udstykket en Del. Bygningerne er dels ældre og dels ombygget. Bl. a. er Stuehuset opført i 1917, Stalden i 1929. Ligeledes er der nu anskaffet Nutidens Redskaber og Maskiner. Normal Besætning er nu ca. 40 Kreaturer, 4 Heste, ca. 50 Svin samt Fjerkræ, godt 100 Høns. Siden Mandens Død i 1945 har Enken drevet Gaarden videre med Sønnen, Vilfred, som Bestyrer.

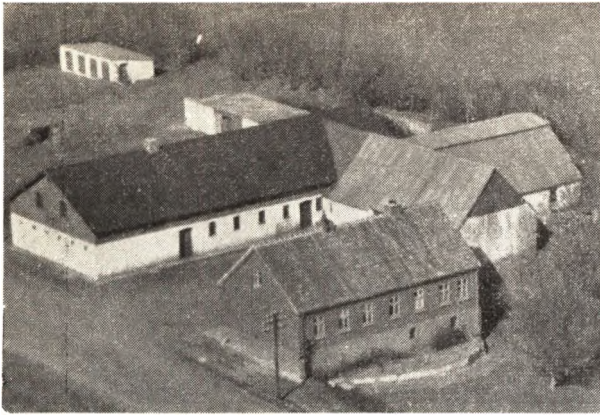

**KNUDSEN, KRAGH, NIELS, Gdr., Simested St.,**

er født i Guldager 29. 6. 1894. Forældre: Møller og Husmand Thomas Knudsen, Hustru Jensine Dorthea, født Pedersen. Bedsteforældre: FF Landmand Knud Thomsen, Fiskbæk. MF Gdr. Jesper Pedersen, Nyrup. MM Margrethe. Niels Kragh Knudsen er gift med Kirstine, født Pedersen, i Over Isen, Ikast 18. 7. 1888. Forældre: Gdr. Chr. Pedersen, Over Isen, Hustru Kirstine. Bedstefar: FF Gdr. Peder Nielsen. Over Isen. I Ægteskabet er der 2 Børn: Alfred 3. 4. 1921, Svend 25. 3. 1924. Niels Kragh Knudsen overtog Gaarden efter Forældrene i 1917 med et Areal af ca. 40 Tdr. Land, hvoraf de ca. 10 Tdr. Land var Hede, som da blev opdyrket. Den blev købt af Ejerens Far omkring 1898, dengang med et mindre Areal, men hvortil der senere blev tilkøbt en Del. Bygningerne var ved Overtagelsen ældre og mindre gode, bl. a. væltede Laden Aaret efter. Baade Lade og Stuehus blev dengang ombygget. Nuværende Ejer har ombygget Stald og Vognport m. m. Ligeledes er der nu anskaffet Nutidens Redskaber og Maskiner. Normal Besætning er 25 Kreaturer, 3 Heste, 35 Svin og ca. 100 Høns.

**KRISTENSEN, CHR., Gdr., Simested,**

er født i Østerbølle 5. 3. 1884. Forældre: Vejmand og Husmand Niels Christensen, Vesterbølle, Hustru Ane Kirstine, født Kristensen. Chr. Kristensen er gift med Ane Johanne, født Jakobsen, i Vebberstrup 11. 11. 1881. Forældre: Husmand Niels Jakobsen, Vebberstrup, Hustru Ane Margrethe, født Andersen. Der er 3 Børn i Ægteskabet: Dagny 6. 2. 1916, Godtfred 20. 11. 1917, Agner 14. 3. 1920. Chr. Kristensen købte Gaarden i 1915 af Chr. Andersen med et Areal af 26 Tdr. Land. Den er i sin Tid udstykket fra to Gaarde i Simested, bl. a. er Stuehuset opført i 1923. Ligeledes er der nu anskaffet Nutidens Redskaber og Maskiner. Normal Besætning er nu 18—20 Kreaturer, 2 Heste, 12—15 Svin samt Fjerkræ, 65 Høns.

**KRISTENSEN, BAGGER, CHR., Gdr., »Bakkedal«, Baandrup, Aalestrup,**

er født samme Sted 22. 11. 1915. Forældre: Gdr. Chr. Christensen, »Bakkedal«, Hustru Birthe Kirstine, født Mortensen Bagger. Bedsteforældre: FF Gdr. Jens Christensen, »Bakkedal«. FM Karen Margrethe. MF Gdr. Chr. Mortensen Bagger, Fristrup. MM Karen. Chr. Bagger Kristensen er gift med Inga Mary, født Knudsen, i Korsø 5. 3. 1916. Forældre: Vejmand og Husmand Knud Knudsen, Thorup, Hustru Marie.

Bedsteforældre: FF Husmand Niels Chr. Knudsen, Ll. Binderup. FM Inge Kirstine. MF Landmand Niels Nielsen, Glerup. MM Ane Marie. Chr. Bagger Kristensen overtog Fødegaarden, kaldet »Bakkedal« i Baandrup efter Forældrene (Matr. Nr. 2c.) 1. 11. 194) med et Areal af 62 Tdr. Land. Ejerens Bedstefar, Jens Christensen, købte den i 1876, dengang med det samme Areal, men med gamle Bygninger og meget lille Besætning. Den er i sin Tid udstykket fra »Baandrupgaard«. Stuehuset blev ombygget i 1882, og det øvrige blev restaureret. Senere har Chr. Kristensen ombygget alle Udbygninger. Normal Besætning ca. 35 Kreaturer, 4 Heste, 30—35 Svin samt Fjerkræ. Ligeledes er der nu anskaffet Nutidens Redskaber og Maskiner.

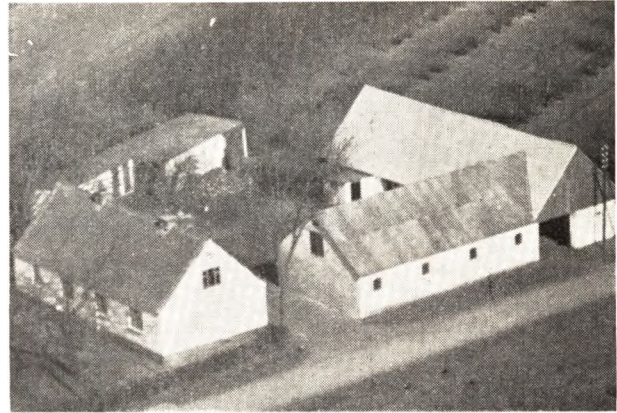

**KRISTENSEN, OTTO, Husmand, »Elmely«, Simested St.,**

er født i Farsø den 11. 11. 1898. Forældre: Boelsm. Niels Kristensen (Smed), Farsø, Hustru Ane Marie, født Nielsen. Bedsteforældre: FF Boelsmand Chr. Nielsen (Smed), Farsø. FM Lisbeth. MF Gdr. Niels Schønning, Hvorvarp. MM Kirsten, født Pedersen. Otto Kristensen har sin Søster, Marie Kristensen, til Husbestyrerinde. Otto Kristensen købte Ejendommen, kaldet »Elmely«, i 1932 af Niels Peder Jensen med et Areal af ca. 20 Tdr. Land, hvoraf ca. 2 Tdr. Land er beplantet, samt noget Hede, som nu er opdyrket. Den har før i Tiden været noget større, men hvorfra der er solgt. Bygningerne er ældre, men er nu restaurerede overalt, bl. a. med fast Tag. Ligeledes er der nu anskaffet tidssvarende Redskaber og Maskiner. Normal Besætning er nu 15 Kreaturer, 2 Heste, 1 So + Opdræt og Fedesvin samt Fjerkræ, ca. 50 Høns.

**KRISTENSEN, HENRIK, Husmand, Guldager, Simested,**

er født i Brorstrup 11. 1. 1883. Forældre: Husmand Jens P. Kristensen, Brorstrup, Hustru Marie Kirstine. Henrik Kristensen er gift med Mariane, født Nielsen, i Sebbler 24. 11. 1887. Forældre: Husm. Lars Nielsen, Sebbler, Hustru Maren Johanne. Bedsteforældre: MF Gdr. Poul Simonsen, St. Ajstrup. MM Larsine Simonsen. Der er 8 Børn i Ægteskabet: Henry 15. 3. 1910, Johanne 24. 4. 1912, Jens 6. 12. 1913, Lars 19. 10. 1915, Kirstine 2. 10. 1918, Aage 3. 5. 1922, Emma 29. 8. 1923, Karen 6. 3. 1930. Henrik Kristensen købte Ejendommen i 1912 af Simested Kommune med et Areal af 1½ Tdr. Land. Den var et Aar i Forvejen blevet skænket til Kommunen af den tidligere Ejer, Erik

Larsen. Kristensen har senere tilkøbt 14 Tdr. Land mere, hvoraf en Del er Hede, som nu er opdyrket. Stuehus og Kostald er ældre, men er nu restaureret, men Laden er ombygget. Ligeledes er der anskaffet tidssvarende Redskaber og Maskiner. Normal Besætning: 2 Heste, 4 Køer, 3 Ungkreaturer samt Svin og Fjerkræ, ca. 40 Høns.

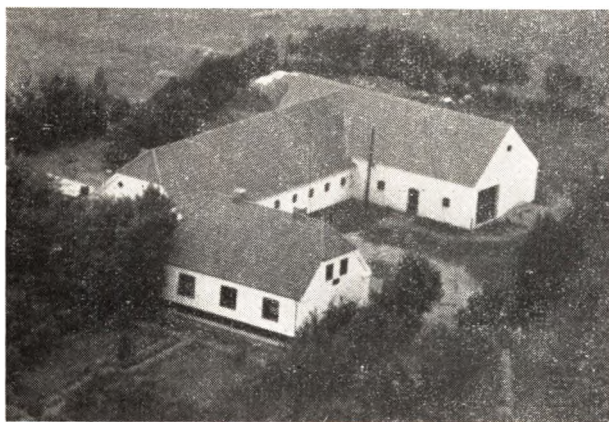

**KRISTOFFERSEN, REINHOLDT, Gdr., »Nørrevang«, Eveldrup pr. Simested,**

er født i Flejsborg 28. 6. 1908. Forældre: Murer Kristoffersen, Flejsborg, Hustru Kirstine, født Pedersen. Reinholdt Kristoffersen er gift med Dora, født Kristiansen, i Skærshale 12. 1. 1910. Forældre: Gdr. Chr. Villumsen Kristiansen, Skærshale, Hustru Petrine. Bedsteforældre: FF Gdr. Jens Chr. Villumsen, Skærshale. FM Ane Kirstine. MF Fisker og Landmand Peder Olesen, Louns. Der er 6 Børn i Ægteskabet: Bent 12. 6. 1937, Evald 1. 11. 1938, Poul 1. 3. 1940, Kresten 16. 2. 1942, Finn 27. 5. 1945, Dora 31. 10. 1947. Reinholdt Kristoffersen købte Gaarden, kaldet »Nørrevang«, i 1937 af Chr. Olesen med et Areal af ca. 30 Tdr. Land. Den er i 1931 udstykket fra »Eveldrup Præstegaard«, og oprettet ved Chr. Olesen. Bygningerne er dels de samme og dels tilbygget, bl. a. er der tilbygget en Lade i 1944. Ligeledes er der nu anskaffet Nutidens Redskaber og Maskiner. Normal Besætning er nu ca. 20 Kreaturer, 2 Heste, 20 Ungsvin samt Fjerkræ, 80—100 Høns.

**NIELSEN, P., ANDERS (KROGSTROP), Gdr., »Skovly«, Guldager, Simested,**

er født i Guldager 3. 8. 1921. Forældre: Jens Sigvard Nielsen (Krogstrup), Guldager, Hustru Katrine, født Laustsen. Bedsteforældre: FF Landmand Peder Nielsen (Krogstrup), Østrup. MF Landmand Anders Sigvard Laustsen, Sjøstrup. Anders P. Nielsen er gift med Karen Nielsen, født Kjær Hansen, i Nyrup 11. 10. 1925. Forældre: Arbejdsmand Aksel Kjær Hansen, Nyrup, Hustru Sidsel, født Mortensen. Bedsteforældre: FF Støberiarbejder Peder Kjær Hansen, Nykøbing Mors. FM Karen. MF Landmand Morten Mortensen, Gislum. MM Maren. Der er 3 Børn i Ægteskabet: Elin 25. 11. 1945, Kaj 22. 10. 1947, Ove 25. 11. 1948. Anders Krogstrup overtog Ejendommen, kaldet »Skovly«, efter Forældrene i 1946 med et Areal af 22 Tdr. Land. Ejerens Far købte den i 1921, dengang med et Areal af 6 Tdr. Land, men han tilkøbte da ca. 16 Tdr. Land mere. Ligeledes har han drænet ca. 16 Tdr. Land. Bygningerne er ældre, men

nuværende Ejer har restaureret det samt bygget ny Kostald i 1949. Ligeledes er der nu anskaffet tidssvarende Redskaber og Maskiner. Normal Besætning er nu ca. 15—16 Kreaturer, 2 Heste, 20—25 Svin samt Fjerkræ. Og nu er ogsaa de sidste 6 Tdr. Land drænet.



**KRÆMMER, ANDERS, Husmand, »Eveldruphus« pr. Aalestrup,**

er født i Guldager 7. 11. 1882. Forældre: Skovarb. Peder Petersen (Kræmmer), Hustru Kirstine Petersen. Bedsteforældre: FF Landmand Peder Pedersen (Kræmmer), Simested. FM Ane Kirstine f. Mortensdatter. Anders Kræmmer er gift med Frederikke Ane Sofie, født Thomsen, i Thestrup 22. 9. 1891. Forældre: Thomas Thomsen, Thestrup, Hustru Ane Sofie. Bedsteforældre: FF Smed Chr. Thomsen, Thestrup. FM Frederikke Ane Sofie. MF Gdr. Jens Østergaard Jensen, Thestrup. MM Mette Kirstine, født Jakobsen. Der er 3 Børn i Ægteskabet: Peder 21. 8. 1916, Thomas 30. 12. 1917, Kristian 13. 12. 1923. Anders Kræmmer købte Ejendommen, kaldet »Eveldruphus«, i 1915 af Frk. Kirstine Kristensen med et Areal af 10 Tdr. Land, hvortil der senere er tilkøbt 4 Tdr. Land. Den er i sin Tid udstykket fra Eveldrup Præstegaard. Bygningerne er dels ældre, men er nu restaureret overalt og dels ombygget, bl. a. er Laden opført i 1950, Hestestald, Vognport m. m. i 1929. Normal Besætning er nu ca. 5 Køer og tilsvarende Opdræt, 2—3 Heste samt Svin og Fjerkræ. Der drives almindelig, alsidig Landbrug med de dertil hørende Redskaber og Maskiner.

**LADEKARL, BYRIAL, Gdr., »Hedegaard«, Baandrup, Aalestrup,**

er født i Vesterbølle 26. 10. 1903. Forældre: Husm. Jens Chr. Jensen Ladekar, Hustru Kirstine. Bedsteforældre: FF Husmand Jens Kristiansen (Ladekar), Vesterbølle. FM Kirstine. MF Husmand Byrial Byrial- sen, Alstrup. MM Ane. Byrial Ladekar er gift med Martha, født Iversen, i Rørbæk 28. 1. 1900. Forældre: Husmand Niels Kjeldgaard Iversen, Hustru Karen, født Jensen. Bedsteforældre: FF Gdr. Iver Chr. Mogensen, Knudstrup. FM Martha, født Schmidt. MF Chr. Jensen, Glerup. MM Karen Marie, født Nielsen. Der er 3 Børn i Ægteskabet: Kristian 16. 9. 1923, Ellen 21. 4. 1931, Anna-Lise 22. 10. 1933. Byrial Ladekar købte Gaarden, kaldet »Hedegaard«, i 1933 af Viggo Petersen med et Areal af 34 Tdr. Land. Den er i 1936 udstykket fra »Baandrupgaard« og oprettet af Jakob



Mogensen, Simested. Stuehuset er fra den Tid, men er restaureret, og Kostald og Lade er ombygget i 1948 og 1951. Ligeledes er der nu anskaffet Nutidens Redskaber og Maskiner. Normal Besætning er nu ca. 18 Kreaturer, 2 Heste, 2 Søer + Opdræt og 15 Fedesvin samt Fjerkræ.



**LARSEN, CARL, ANINUS, Gdr., Skærshale, Hvam St.,**

er født i Rørbæk 27. 8. 1909. Forældre: Murer Jens P. Larsen, Rørbæk, Hustru Sørine, født Karlsen Bisgaard. Bedsteforældre: FF Landmand Niels Chr. Larsen, Brøndum. MF Gdr. Carl Bisgaard, Rørbæk. MM Kirsten, født Sørensen. Carl Aninus Larsen er gift med Else Marie, født Thougard, i Skærshale 19. 2. 1914. Forældre: Gdr. Søren Thougard, Skærshale, Hustru Anna Kathrine, født Jensen. Bedsteforældre: FF Gdr. Jens P. Sørensen, Thougard, Løvel. FM Else Marie, født Andersen. MF Gdr. Jens Laustsen, Hvam. MM Karen, født Kristiansdatter. Der er 4 Børn i Ægteskabet: Egon Verner 4. 9. 1937, Vagn 12. 9. 1938, Villy 7. 5. 1940, Kaj 27. 8. 1948. Aninus Larsen fik en Parcel fra Hustruens Fødegaard i 1937 og opførte den nu Niels Holst's tilhørende Ejendom der. Den blev solgt i 1942, og de overtog da Hustruens Fødegaard i Skærshale efter hendes Forældre med en Areal af 32 Tdr. Land. Det var ved Overtagelsen ældre Bygninger, men nu er Stuehus og Lade ombygget, alt det øvrige er restaureret, bl. a. med fast Tag m. m. Ligeledes er der nu anskaffet Nutidens Redskaber og Maskiner. Normal Besætning er nu ca. 25 Kreaturer, 4 Heste, 25 Svin samt Fjerkræ.

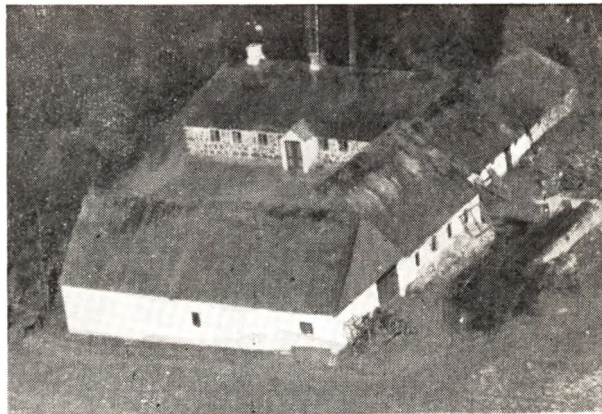

**LARSEN, KARL, CHR., Husmand, »Linelyst«, Guldager, Simested,**

er født i Outrup 6. 2. 1902. Forældre: Landmand Jens Chr. Larsen, Outrup, Hustru Jensine, født Braarup. Bedstefar: FF Husmand Laust Kristensen, Staun. Karl Chr. Larsen er gift med Anna Marie, født Nielsen Back, i Guldager 12. 2. 1905. Forældre: Husmand Niels Nielsen Back, Guldager, Hustru Else Pouline. Bedsteforældre: FF Husmand Niels Nielsen Back, Guldager. FM Anna Marie. MF Gdr. Peder Jensen (Ladefoged), Mjallerup. MM Marie. Der er 6 Børn i Ægteskabet: Eigil 2. 8. 1923, Frida 10. 1. 1925, Jens 27. 3. 1926, Gunnar 22. 3. 1928, Minna 1. 7. 1930, Roald 28. 7. 1934. Chr. Larsen købte i 1923 en Gaard i Kgs. Thisted paa 33 Tdr. Land og drev den indtil 1949, da de overtog Hustruens Fødehjem, kaldet »Linelyst«, i Guldager efter hendes Forældre med et Areal af 27 Tdr. Land. Den har været i Nielsen Back's Slægts Eje i flere Generationer. Den har tidligere været betydelig større, men hvorfra der er udstykket en Del. Bygningerne er dels ældre, men restaureret og dels ombygget. Laden og en Del af Stalden er ombygget af den tidligere Ejer. Nuværende Ejer har bygget Resten af Stalden m. m. Normal Besætning er 22—24 Kreaturer, 2 Heste samt Svin og Fjerkræ. Der er ligeledes anskaffet Nutidens Redskaber og Maskiner.

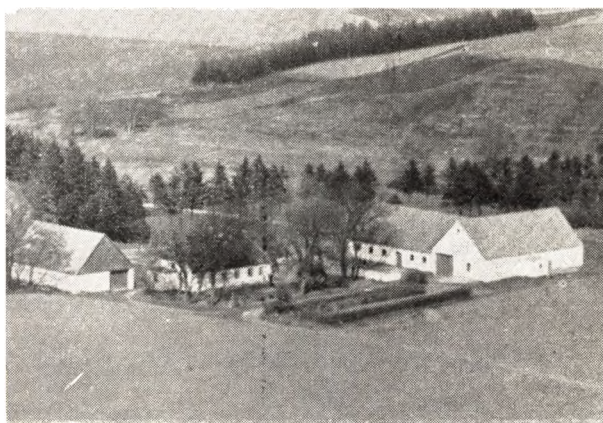

**LARSEN, NIELS, CHR., Gdr., »Enggaarden«, Thorup, Nørager,**

er født i Rørbæk 12. 2. 1911. Forældre: Murermester Jens Peder Larsen, Rørbæk, Hustru Sørine. Bed-

steforældre: FF Husmand Niels Peder Larsen. MF Gdr. Carl Bisgaard, Grynderup. MM Kirsten Marie. Niels Larsen er gift med Ellen Kirstine, født Christensen, i Raunkilde den 24. 2. 1915. Forældre: Arbejdsmand Chr. Christensen, Raunkilde, Hustru Charlotte. Bedsteforældre: MF Husmand Jakob Damborg, Hvarre v/ Arden. MM Marie. Der er seks Børn i Ægteskabet: Elly Lydia 29. 11. 1932, Herdis Birgit 12. 9. 1934, Bent 11. 8. 1936, Jens Erik 13. 3. 1942, Grethe Elisabeth 13. 2. 1945, Svend Aage 20. 8. 1943. Niels Chr. Larsen købte Gaarden, kaldet »Enggaard«, i 1945 af Søren Mejlstrup med et Areal af 20 Tdr. Ld. Den er i sin Tid udstykket fra »Mosegaard« i Thorup. Kostald og Lade er ombygget i 1938, Stuehuset er ældre, men er nu restaureret bl. a. med fast Tag. Ligeledes er der nu anskaffet Nutidens Redskaber og Maskiner. Normal Besætning er nu 15 Kreaturer, 2 Heste, 12—15 Svin samt Fjerkræ, ca. 100 Høns.

#### **LAUSTSEN, GUNNAR, Husmand, Thorup, Simested,**

er født i Gislum 14. 9. 1922. Forældre: Husmand Ejnar Larsen, Farsø, Hustru Kirstine, født Henningsen. Bedsteforældre: FF Møller og Landmand Chr. Laustsen, Nyrup. FM Karen Marie. MF Niels Henningsen, Aars. MM Marie. Gunnar Laustsen er gift med Gerda, født Jensen. Forældre: Niels Jensen, V. Hornum, Hustru Ane Kirstine. Bedsteforældre: MF Gdr. Jens Chr. Christensen, Myrhøj. MM Nielsine. Der er 3 Børn i Ægteskabet: Sonja 26. 4. 1947, Jytte 22. 8. 1948, Birthe 2. 3. 1951. Gunnar Laustsen købte Ejendommen i 1946 af Holger Søndergaard Nielsen med et Areal af ca. 10 Tdr. Land. Den er i sin Tid udstykket fra Arne Madsens Gaard, kaldet »Kirkegaard«, i Thorup. Bygningerne er antagelig opført i 1910, men Stalden er igen ombygget omkring 1916. Ligeledes er der anskaffet tidssvarende Redskaber og Maskiner. Normal Besætning 3 Køer + Odræt, 2 Heste, 1—2 Søer + Odræt samt Fjerkræ.

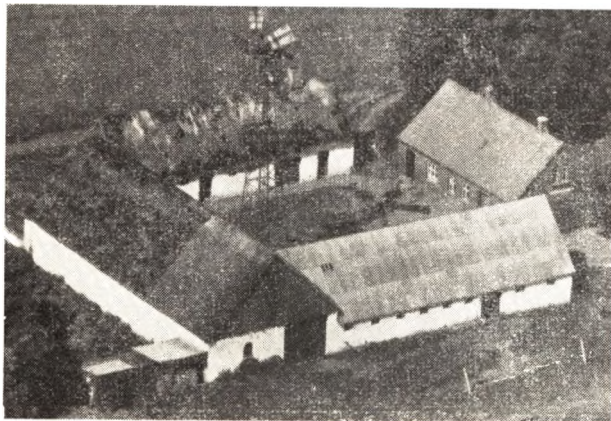

#### **LAURITSEN, NIELS, Gdr., Skærshale pr. Hvam St.,**

er født i Tollestrup pr. Hviisom 8. 6. 1919. Forældre: Gdr. Laust Lauritsen, Simested, Hustru Kirstine, født Knudsen. Bedstefar: MF Gdr. Chr. Knudsen, Thorup. Niels Lauritsen er gift med Tove Kirstine, født Petersen, i Hørup 28. 3. 1925. Forældre: Landm. Anders Petersen, Hørup, Hustru Karen Marie, født Petersen. Bedsteforældre: FF Husmand Jørgen Petersen, Hørup. FM Marie Kirstine. MF Fisker Niels Skov Petersen, Virksund. MM Dorthea. Der er 3 Børn i Ægteskabet: Erik Kjeld 6. 3. 1948, Jonna Kirstine

16. 5. 1949, Kurt Kristian 17. 6. 1950. Niels Lauritsen købte Gaarden i 1347 af Søren Pors med et Areal af 22 Tdr. Land. Gaarden har i sin Tid været betydelig større, men hvorfra der er udstykket en Del. Gaarden laa før 1910 oppe i Skærshale By, men blev dengang hærgnet af Ildebrand, bl. a. brændte der tre Gaarde i Skærshale dengang. Gaarden her blev da flyttet ned paa sin nuværende Plads og opført i sin nuværende Skikkelse, men er af nuværende Ejer restaureret bl. a. med fast Tag m. m. Ligeledes er der nu anskaffet Nutidens Redskaber og Maskiner. Normal Besætning er 16 Kreaturer, 2 Heste, 30 Svin samt Fjerkræ.

#### **LUND, PEDERSEN, CHR., Husmand, Simested St.,**

er født i Gudum 31. 12. 1882. Forældre: Arbejdsmand Peder Lund, Gudum, Hustru Distriktsjordemoder Kirsten Marie, født Petersen. Chr. Lund er gift med Kirsten Marie, født Mortensen, i Vinkel 18. 11. 1892. Forældre: Boelsmand Simon Mortensen, Vinkel, Hustru Karen. Bedsteforældre: FF Peter Mortensen, Kvorning. Der er 10 Børn i Ægteskabet: Harald 5. 3. 1914, Helga 28. 12. 1915, Robert 14. 10. 1917, Erik 5. 3. 1919, Anna 2. 5. 1921, Thorvald 2. 6. 1923, Karen 11. 8. 1925, Lilly 6. 1. 1928, Else 28. 2. 1930, Peder 29. 9. 1931. Chr. Lund købte Ejendommen i 1914 af Jens Dalsgaard med et Areal af 6 Tdr. Land, deraf 2½ Tdr. Land Eng med Tørveskær. Den var før en Del større, bl. a. blev der samme Aar frasolgt 3 Tdr. Ld. Stuehuset er opført omkring 1895, Stald og Møddingshus 1914, Hønsehus 1922. Normal Besætning er 3—4 Køer, 1 Hest samt Svin og Fjerkræ. Det bemærkes endvidere at Chr. Lund har været Landpost fra Simested St. fra 1909 til 1948.

#### **MADSEN, ARNE, CARL, Gdr., »Kirkegaard«, Thorup pr. Nørager,**

er født i Thorup 13. 5. 1913. Forældre: Gdr. Anton Madsen, Thorup, Hustru Karen Kirstine. Bedsteforældre: FF Husmand Jakob Madsen, Nyrup, FM Mette Marie, født Sørensen. MF Gdr. Søren Christensen, Thorup. MM Ane Kirstine, født Svenningsen. Arne Carl Madsen er gift med Elna Nicoline, født Kristensen, i Boldrup 12. 1. 1916. Forældre: Husmand Martin Kristensen, Boldrup, Hustru Marie. Bedsteforældre: FF Husmand Niels Chr. Kristensen, Stistrup, Boldrup. FM Nicoline. MF Gdr. Pejlersen, Hjelds v/Volsgaard. MM Marie. Der er 1 Barn i Ægteskabet: Ove 20. 1. 1945. Arne Carl Madsen overtog Gaarden, kaldet »Kirkegaard«, efter Forældrene i 1944 med et Areal af 24 Tdr. Land. Den blev købt af Ejerens Far omkring 1916, og har været i Slægtens Eje siden. Den har i sin Tid været betydelig større, men hvorfra der er udstykket en Del. Bygningerne er dels ældre, men restaureret, bl. a. med fast Tag overalt, og dels til og ombygget. Bl. a. er Stalden opført i 1938, ligeledes er der bygget til Østerhuset. Ligeledes er der nu anskaffet Nutidens Redskaber og Maskiner. Normal Besætning er nu 20 Kreaturer, 2 Heste, 25—30 Svin samt Fjerkræ, ca. 100 Høns.

#### **MADSEN, EJNAR, Husmand, »Daelsgaardsminde«, Thorup, Simested,**

er født i Thorup 16. 1. 1912. Forældre: Gdr. Anton Madsen, Thorup, Hustru Karen Kirstine. Bedsteforældre: FF Husmand Jakob Madsen, Nyrup. FM Mette Marie, født Sørensen. MF Gdr. Søren Christensen, Thorup. MM Ane Kirstine, født Svenningsen. Ejnar Madsen er gift med Edith, født Nyborg Madsen, i Øster Brønderslev 28. 12. 1910. Forældre: Husmand Mads

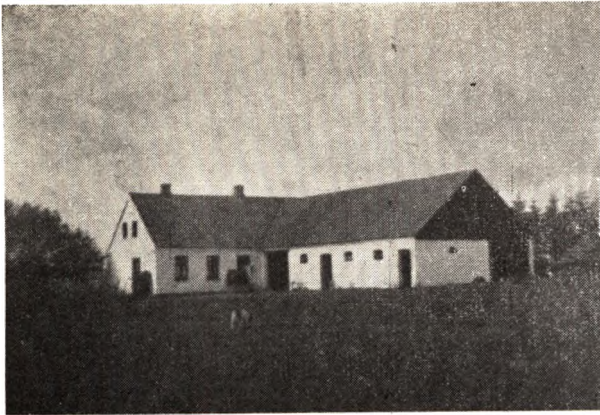

P. Nyborg, Tylstrup, Hustru Bolette. Der er 2 Børn i Ægteskabet: Ernst Nyborg 24. 12 1938, Gunhild Nyborg 21. 11. 1941. Ejnar Madsen købte Ejendommen, kaldet »Daelsgaardsminde«, Thorup i 1937 af Poul Andersen med et Areal af 16 Tdr. Land. Den er i sin Tid udstykket fra Møller Bisgaards Gaard i Thorup og blev lagt ind under P. Knudsens Gaard i Thorup, hvorfra den saa igen er udstykket i 1914 og Bygningerne blev dengang oprettet. De er endnu de samme, men er tilbygget. Ligeledes er der nu anskaffet Nutidens Redskaber og Maskiner. Normal Besætning er nu 10 Kreaturer, 2 Heste, 2 Søer + Opdræt samt Fjerkræ, ca. 50 Høns.

#### **MADSEN, MAD, Husmand, Korsø, Hvam St.,**

er født i Korsø 12. 5. 1884. Forældre: Landmand Ole Madsen, Korsø, Hustru Inger Margrethe. Bedsteforældre: FF Gdr. Mads Madsen, Korsø. FM Kirsten Marie. MF Niels Back. MM Karen Kirstine. Mads Madsen er gift med Maren Kirstine, født Sørensen, i Korsø 3. 8. 1873, død 1. 12 1942. Forældre: Gdr. Søren Kristensen, Korsø, Hustru Inger Marie, født Nielsen. Bedsteforældre: FF Gdr. Chr. Sørensen, Korsø. FM Johanne. Mads Madsen overtog Ejendommen efter Forældrene i 1908 med et Areal af 36 Tdr. Land, hvorfra der er solgt ca. 2 Tdr. Land. Den blev købt af Ejerens Far omkring 1885, dengang med et mindre Areal, men hvortil han købte en Del Jord, hvorfra det meste var Hede, som nu er opdyrket. Bygningerne er alle ombygget, bl. a. er Stuehuset opført 1903. Udbygningerne er senere ombygget. Normal Besætning er 10 Kreaturer, 2 Heste samt Svin og Fjerkræ.

#### **MOGENSEN, JAKOB, fhv. Gdr., Simested,**

er født i Simested 3. 7. 1886, død 12. 6. 1926. Forældre: Gdr. Jakob Mogensen, Simested, Hustru Sine. Bedsteforældre: FF Lars Mogensen, Baandrup. Jakob Mogensen var gift med Ane Kirstine, født Knudsen, i Thorup 9. 9. 1889. Forældre: Gdr. Chr. Knudsen, Thorup, Hustru Kirsten. Bedsteforældre: FF Gdr. Knud Christensen, Snæbøum. FM Ane Marie. MF Gdr. Peder Glerup, Thorup. MM Maren. Der er 2 Børn i Ægteskabet: Inga 1. 6. 1916, Anna 25. 9. 1921. Jakob Mogensen købte Gaarden i 1915 og fik dertil 22 Tdr. Land fra Fødegaarden. Bygningerne er opført efter Brand omkring 1908. Normal Besætning er ca. 14 Køer, 2 Heste, ca. 12 Svin samt Fjerkræ, 50—60 Høns.

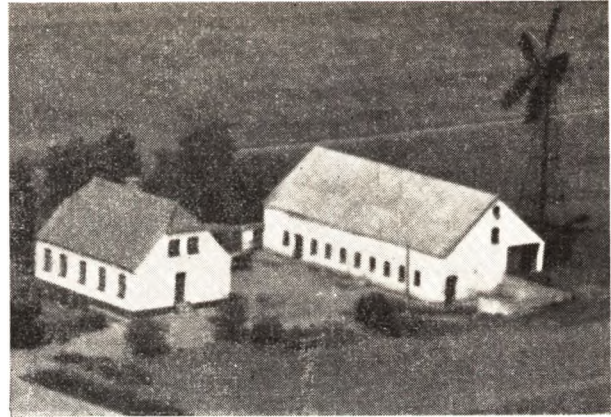

#### **MOGENSEN, JAKOB, EMIL, Gdr., »Højgaard«, Baandrup pr. Aalestrup,**

er født i Baandrup 22. 1. 1907. Forældre: Gdr. Lars Chr. Mogensen, »Baandrupgaard«, Hustru Sine, født Madsen. Bedsteforældre: FF Gdr. Jakob Mogensen. »Baandrupgaard«. FM Sine, født Jensen. MF Poul Madsen, Guldager. MM Else Kirstine, født Nielsen. Jakob Emil Mogensen er gift med Agnethe, født Elkjær, i Østerbølle 8. 3. 1905. Forældre: Arbejdsmand Chr. Elkjær, Østerbølle, Hustru Anna Kirstine. Bedsteforældre: FF Landmand Niels Elkjær, Fjeldsø. FM Karen. MF Søren Back, Østerbølle. MM Ane. Der er 3 Børn i Ægteskabet: Kristian 30. 7. 1931, Aase 29. 4. 1935, Karl Georg 14. 5. 1938. Jakob Mogensen fik i 1931 en Parcel fra sin Fødegaard, kaldet »Baandrupgaard«, paa 14 Tdr. Land og opførte Bygninger herpaa samme Aar samt anskaffede tidssvarende Redskaber og Maskiner og indsatte Besætning, som nu bestaar af 6 Køer + Opdræt, 2 Heste samt Svin og Fjerkræ. »Baandrupgaard« har været i Slægten Mogensens Eje gennem mange Generationer.

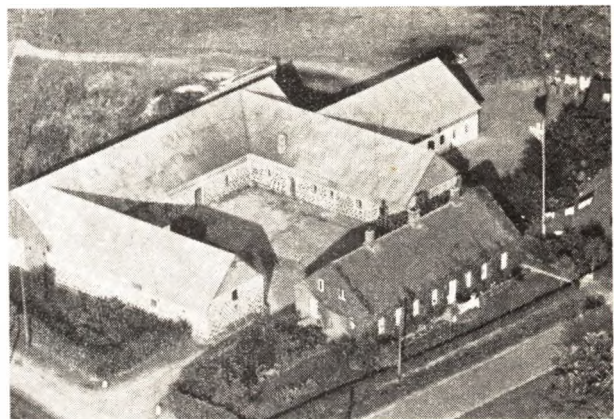

#### **MONRAD, VIGGO, Gdr., »Petershaab«, Thorup pr. Nørager,**

er født i Durup 19. 4. 1920. Forældre: Gdr. Aksel Monrad, »Thorupgaard«, Hustru Kathinka. Bedsteforældre: FF Dyrlæge Monrad, Hobro. FM Sofie. MF Vognmand Chr. Jørgensen, Odense. Viggo Monrad er gift med Ulla, født Moth, i Stenild 6. 10. 1922. Forældre: Murermester Niels Moth, Stenild, Hustru Kirstine. Bedsteforældre: FF Snedkermester Niels Chr.



Moth, Stenild. FM Marie. MF Gdr. Jens Stensgaard, »Stiager«, Stenild. MM Mette Kirstine. Der er 3 Børn i Ægteskabet: Mona-Lisa 6. 9. 1943, Poul 14. 7. 1946, Bent 3. 4. 1949. Viggo Monrad købte Gaarden, kaldet »Petershaab«, i Thorup i 1950 af Chr. Dybdahl Hansen med et Areal af 58 Tdr. Land. Den har før i Tiden været betydelig større, men hvorfra der er udstykket en Del. Der har tidligere været Kro her i mange Aar, men den blev nedlagt omkring Aar 1900. Bygningerne blev opført efter Brand omkring 1890, Udbygningerne igen efter Brand i 1902, men da blev Stuehuset reddet. Der er nu anskaffet alt i modrene Redskaber og Maskiner. Normal Besætning er nu 45 Kreaturer, 5 Heste, 75 Svin samt Fjerkræ, ca. 300 Høns.

#### **MØLLER, MAGNUS, Gdr., Korsø, Hvam St.,**

er født samme Sted 26. 2. 1923. Forældre: Gdr. Peder Møller, Korsø, Hustru Kirstine. Bedstefar: FF Gdr. P. Pedersen (Møller), Korsø. Magnus Møller er gift med Ruth, født Nielsen, i Thestrup 27. 2. 1926. Forældre: Boelsmand Søren Glerup Nielsen, Thestrup, Hustru Laura Johanne, født Pedersen. Bedsteforældre: FF Gdr. Peder Skipper Nielsen, Østrup. FM Ane Kirstine. MF Landmand Anton Pedersen, Binde-rup. MM Ane Marie. Der er 3 Børn i Ægteskabet: John Bernhard 3. 2. 1947, Søren Peter 14. 9. 1949, Hans Erik 17. 6. 1951. Magnus Møller overtog Gaarden efter sin Moder i 1947 med et Areal af 34 Tdr. Land. Den har i sin Tid været betydelig større, men hvorfra der er udstykket en Del. Den blev i sin Tid købt af Ejerens Bedstefar, P. Pedersen (Møller), men den laa da længere mod Nord. Peder Møller overtog den omkring 1900 og i 1903 blev den da flyttet op paa sin nuværende Plads, men er senere tilbygget. Ligeledes er der nu anskaffet Nutidens Redskaber og Maskiner. Normal Besætning er nu 22 Kreaturer, 3 Heste, 30—40 Svin samt Fjerkræ.



#### **MØLLER, NIELS PEDER, Gdr., Korsø pr. Hvam St.,**

er født i Korsø 8. 12. 1904. Forældre: Gdr. Niels Pedersen (Møller), Korsø, Hustru Kirsten C. Marie. Bedsteforældre: FF Gdr. Peder Pedersen (Møller), Korsø. MF Søren Kristensen, Korsø. MM Inger Marie. Niels P. Møller er gift med Sigrid, født Damgaard Jensen, i Gl. Nørager 8. 3. 1913. Forældre: Gdr. Jens Peder Jensen, Gl. Nørager, Hustru Kirstine. Bedsteforældre: FF Arbejdsmand Marinus Jensen, Hørby. FM Johanne. MF Møller Jens Chr. Jensen, Gl. Nørager Mølle. MM Inger Marie. I Ægteskabet er der 7

Børn: Agner 18. 3. 1941, Frode 25. 8. 1942, Gustav 7. 2. 1944, Ingrid 5. 5. 1945, Elna 24. 6. 1946, Hanne 10. 11. 1948, Olav 22. 3. 1951. Niels P. Møller overtog Fjodegaarden efter sin Mor i 1936 med et Areal af 30 Tdr. Land Mark og 5 Tdr. Land Hede. Den blev købt af Ejerens Far omkring 1895, men dengang var der næsten ingen Bygninger og mindre Areal. Han opførte en Del Bygninger, som saa igen senere er ombygget. Sidste Gang var det Stuehuset, som blev opført i 1933. Ligeledes er der nu anskaffet Nutidens Redskaber og Maskiner. Normal Besætning er nu 20—22 Kreaturer, 2 Heste, 1—2 Søer, 12—15 Fedesvin samt Fjerkræ, 60—70 Høns.

#### **NIELSEN, ANDERS, Husmand, Baandrup pr. Aalestrup,**

er født i Ll. Binderup 26. 11. 1906. Forældre: Husmand Niels Hansen, Ll. Binderup, Hustru Mette Kathrine. Bedsteforældre: FF Husmand Anders Nielsen, Ll. Binderup. FM Ane Margrethe. MF Husmand Hans Kristensen, Tollestrup. Anders Nielsen købte Ejendommen i 1950 af Chr. Schmidt med en Areal af 16 Tdr. Land. Den er i sin Tid udstykket fra »Baandruplund«. Bygningerne er omkring 30 Aar gamle, men er restaureret. Normal Besætning er nu 10 Køer, 2 Heste, 1—2 Søer + Opdræt samt Fjerkræ. Anders Nielsen har haft flere andre Ejendomme før han købte sin nuværende.

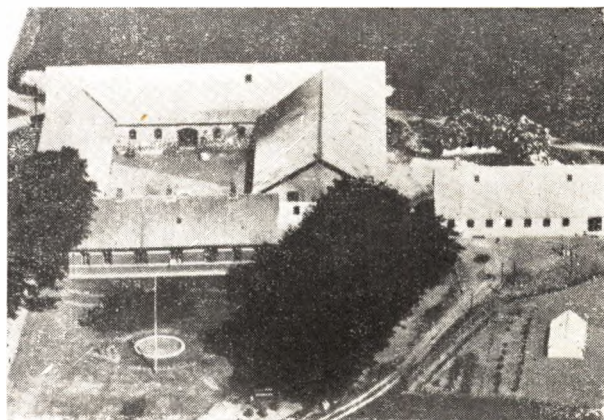

#### **NIELSEN, CARL, DREJER, Gdr., »Guldagergaard« pr. Simested,**

er født samme Sted 24. 3. 1903. Forældre: Gdr. Niels Drejer Nielsen, »Guldagergaard«, Hustru Marie, født Hedemann Nielsen. Bedsteforældre: FF Gdr. Chr. Nielsen (Ged), Durup. FM Bertha Marie. MF Gdr. P. Hedemann, Kgs. Thisted. Carl Drejer Nielsen var først gift med Marie, født Jensen, i Hvilsom 4. 10. 1902, død 5. 6. 1938. Nu er han gift med Edith Nielsen, født Jørgensen. Forældre: Gdr. Frederik Jørgensen, Nørager, Hustru Kirstine, født Børgesen. Bedsteforældre: FF Gdr. Frederik Jørgensen, Nørager. FM Jensine. MF Husmand Børgesen, St. Binde-rup. MM Petrea. I første Ægteskab er der 2 Børn: Niels 1. 7. 1934, Lund Drejer 4. 6. 1938. I andet Ægteskab er der 3 Børn: Per 28. 7. 1943, Mogens 10. 5. 1946, Grethe-Marie 8. 2. 1949. Carl Drejer Nielsen overtog Gaarden, kaldet »Guldagergaard«, efter Forældrene i 1933 med et Areal af 120 Tdr. Land, hvorfra der senere er solgt ca. 25 Tdr. Land til Statsejendom. Det menes, at den i sin Tid har været betydelig større,

men hvorfra der er udstykket en Del. Gaarden har været i Slægtens Eje gennem flere Generationer. Ejersens Far har ombygget det hele i 1905 og—6, den læa før den Tid inde i Guldager By. Den er senere restaureret, bl. a. med fast Tag m. m., ligeledes er der nu anskaffet alt i Nutidens Redskaber og Maskiner. Normal Besætning er nu ca. 50 Kreaturer, 8—10 Heste, 50—60 Svin samt Fjerkræ, ca. 200 Høns.

**NIELSEN, GUNNAR, Husmand, »Bakkely«,  
Thorup pr. Simested,**

er født i Vesterbølle 4. 5. 1909. Forældre: Købmand Niels Nielsen, Vesterbølle, Hustru Karoline. Gunnar Nielsen er gift med Henriette Margrethe, født Pedersen, i Fjeldsø 8. 3. 1905. Forældre: Arbejdsmand Jakob Pedersen, Fjeldsø, Hustru Johanne, født Stissing. Bedsteforældre: FF Murer og Husmand Peder Pedersen (Smed), Thorup. FM Margrethe Jette. MF Gdr. Chr. Stissing, Nr. Rind. MM Kirsten Marie. Der er 1 Barn i Ægteskabet: Niels Erik 28. 10. 1944. G. Nielsen købte Ejendommen, kaldet »Bakkely«, i 1947 af Ejnar Mortensen med et Areal af ca. 8 Tdr. Land. Hustruens Bedstefar, Peder Pedersen (Smed), har oprettet Ejendommen, og opførte Bygningerne, antagelig omkring 1875, men efter hans Tid har den været i fremmed Eje, indtil nu, da Gunnar Nielsen købte den. Bygningerne er de samme, men er restaureret. Normal Besætning er nu 2 Køer, 2 Heste samt Svin og Fjerkræ. Der drives almindelig alsidig Landbrug med de dertil hørende Redskaber og Maskiner.

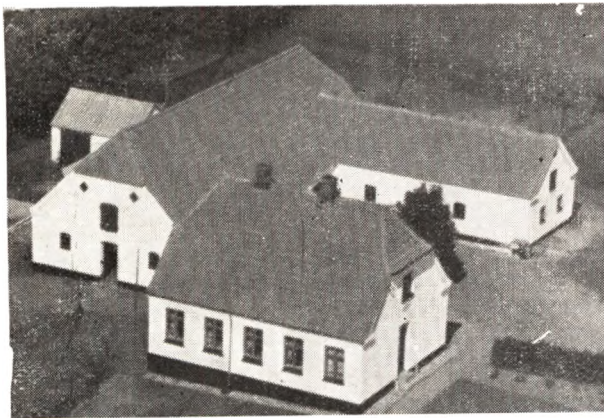

**NIELSEN, HARALD, Husmand, »Højbo«,  
Korsø pr. Hvam St.,**

er født i Roum 20. 7. 1913. Forældre: Husmand Jens Peder Nielsen, Roum, Hustru Mette Marie, født Jensen. Bedsteforældre: FF Gdr. Niels Nielsen, Skringstrup. MF Arbejdsmand Jens Jensen, Laastrup. MM Ane Marie. Harald Nielsen er gift med Mathilde, født Olesen, i Vorde v/Viborg 5. 2. 1911. Forældre: Gdr. Søren Olesen, Vorde v/Viborg, Hustru Kathrine, født Petersen. Bedsteforældre: FF Gdr. Jens Chr. Olesen, Vorde v/Viborg. FM Maren. MF Husmand Mads Pedersen, Fiskbæk. MM Mathilde. I Ægteskabet er der 2 Børn: Søren Ole 3. 9. 1945, Elly 9. 3. 1950. Harald Nielsen købte Ejendommen, kaldet »Højbo«, i 1947 af Sigurd Vammen med et Areal af ca. 20 Tdr. Land. Den er i 1929 udstykket fra »Korsøgaard« og oprettet af Viggo Nielsen. Bygningerne er fra Begyndelsen, men er næ tilbygget, bl. a. er der bygget Høn-

sehus m. m. Ligeledes er der nu anskaffet Nutidens Redskaber og Maskiner. Normal Besætning er nu 12 —14 Kreaturer, 2—3 Heste, 2 Søer + Opdræt og Fedesvin samt Fjerkræ, ca. 80 Høns.

**NIELSEN, ANDERSEN, LAURIDS, Møller,  
Simested Mølle pr. Simested,**

er født i Glerup 26. 8. 1892. Forældre: Gdr. Jens Chr. Nielsen, Glerup, Hustru Kristiane. Laurits Andersen Nielsen er gift med Mette Kirstine, født Petersen, i Vamdrup 13. 10. 1893. Forældre: Gdr. Johan Laurids Pedersen, Vamdrup, Hustru Karen Kirstine. Bedsteforældre: FF Gdr. Peder Jensen Pedersen, Vamdrup. FM Karen. MF Hans Hartvig Pedersen, Vamdrup. MM Abelone Kirstine. I Ægteskabet er der 3 Børn: Svend Lykke 20. 8. 1920. Jens Chr. Kaj 28. 5. 1922. Asta Thyra Lykke 23. 5. 1926. Laurids Andersen Nielsen købte Simested Mølle i 1925 af Karl Lykke Nielsen. Ved Overtagelsen var Møllen opført i gammel Skikkelse med fire Vinger, men den er nu ombygget i moderne Stil. Ligeledes er der bygget en Del til Beboelsen samt bygget nye Pakhuse, og det bestaaende Bygning er nu restaureret overalt, bl. a. med fast Tag m. m. Der har ogsaa i mange Aar været drevet Foderstofhandel med stadig stigende Omsætning, til Betjening af alle Egnens Landmænd. Udover Mølleriet drives der ogsaa Hønseri med Salg af Rugæg. Laurids Nielsen har tidligere haft Aars og Møldrups Møller, før de købte Simested Mølle.

**NIELSEN, MARIUS, Gdr., Korsø »Østergaard«  
pr. Hvam St.,**

er født i Bjørnsholm 13. 8. 1898. Forældre: Gdr. Søren Nielsen, Roum, Hustru Kirstine. Marius Nielsen er gift med Kathrine, født Nielsen, i Hverrestrup 1. 6. 1900. Forældre: Gdr. Niels Christensen (Back), Hiverrestrup, Hustru Anna Marie. Marius Nielsen købte Gaarden, kaldet »Korsø Østergaard«, i 1923 af Chr. Thorsgaard med et Areal af ca. 21 Tdr. Land. Det har i sin Tid været tre mindre Ejendomme som er købt sammen til een. Bygningerne er dels ældre, men restaureret, og dels moderniseret. Ligeledes er der nu anskaffet tidssvarende Redskaber og Maskiner. Normal Besætning er nu 18 Kreaturer, 4 Heste, 3 Søer + Opdræt samt Fjerkræ, ca. 100 Høns.

**NIELSEN, MARTIN, Husmand, »Højager«,  
Thorup, Simested,**

er født i Korsø 31. 7. 1895. Forældre: Gdr. Niels Chr. Nielsen, Korsø, Hustru Bodil Marie, født Andersen. Bedsteforældre: FF Husmand Peter Nielsen, Klotrup. FM Kirstine. Martin Nielsen er gift med Petrine, født Nielsen, i Hvilsum 2. 9. 1895. Forældre: Gdr. Thomas Nielsen, Hvilsum, Hustru Kirsten. Bedstefar: MF Husmand Søren Nielsen, Hvilsum. Der er 6 Børn i Ægteskabet: Kristian 25. 4. 1917, Kirstine 11. 12. 1920, Thorvald 23. 11. 1923, Tvillingerne Villy og Arne 4. 2. 1927, Tage 21. 11. 1933. Martin Nielsen købte Ejendommen, kaldet »Højager«, i 1918 af Anton Leth med et Areal af 11 Tdr. Land, hvortil der senere er tilkøbt ca. 3 Tdr. Land Eng og Mose. Den er i sin Tid udstykket fra Gunnar Hansens Gaard i Thorup. Stuehuset er antagelig omkring 100 Aar gammel, men er restaureret, bl. a. med fast Tag m. m. Stald og Lade er ombygget i 1940, samtidig ogsaa Hestestald og Hønsehus. Ligeledes er der nu anskaffet Nutidens Redskaber og Maskiner. Normal Besætning er nu 8—10 Kreaturer, 2 Heste, 12 Grissøer + Opdræt samt Fjerkræ, 60—70 Høns.

**NIELSEN, MARTIN, CHR., Gdr., Skærshale,  
Hvam St.,**

er født i Bjerregrav den 8. 9. 1917. Forældre: Gdr. Theodor Nielsen, Bjerregrav, Hustru Mathilde, født Andersen. Bedsteforældre: FF Gdr. Kjeld Nielsen, Roum, FM Else Marie. MF Gartner Møiten Andersen, Skærshale, MM Kirstine. Martin Chr. Nielsen er gift med Olga, født Christensen, i Hverrestrup 10. 11. 1921. Forældre: Gdr. Eggart Christensen, Hverresirup, Hustru Else Kirstine, født Nielsen. Bedsteforældre: FF Gdr. Jens Christensen, Baandrup. FM Karen Margrethe. MF Gdr. Chr. Nielsen, Korsø. MM Bodil Marie. Der er 3 Børn i Ægteskabet: Anna Elisabeth 10. 10. 1942, Birthe Lilly 21. 2. 1946, Ernst Vilhelm 7. 6. 1950. Martin Chr. Nielsen købte Gaarden i Skærshale i 1944 af Jens Christensen (Begh) med et Areal af 30 Tdr. Land. Den har før i Tiden været kun paa 8 Tdr. Land, men hvortil der saa er købt Jord flere Gange. Bygningerne var ved Overtagelsen gamle, men i 1947—48 blev baade Stald og Lade ombygget samt Sten paa Stuehuset. Ligeledes er der nu anskaffet tidssvarende Redskaber og Maskiner. Normal Besætning er nu 25 Kreaturer, 2 Heste, 30—35 Svin samt Fjerkræ, ca. 100 Høns.

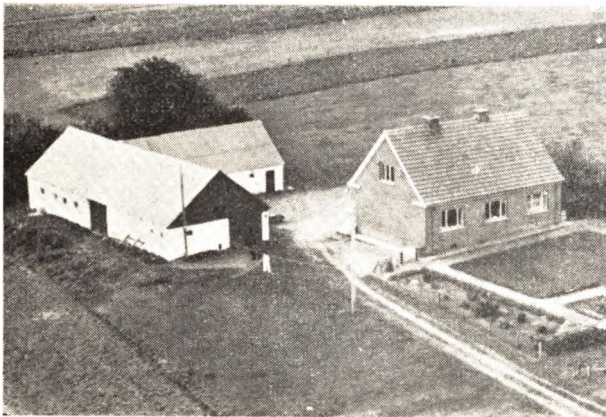

**NIELSEN, ANDERSEN, NIELS, Gdr., »Østervang«,  
Thorup, Nørager,**

er født samme Sted 22. 2. 1889. Forældre: Anders Nielsen, »Østervang«, Thorup, Hustru Ane Kirstine. Bedsteforældre: FF Husmand Niels Andersen, Nørlund. FM Edel. MF Gdr. Chr. Nielsen, Thorup. MM Inger, født Hansdatter. Niels Andersen Nielsen er gift med Nielsine, født Møller, i Korsø 28. 4. 1907. Forældre: Gdr. Niels Møller, Korsø, Hustru Marie Kirstine. Bedsteforældre: FF Gdr. Peder Møller, Korsø. MF Gdr. Søren Christensen. MM Inger. Der er 4 Børn i Ægteskabet: Egon 2. 10. 1929, Rigmor 7. 10. 1933, Anna 28. 5. 1935, Rita 7. 9. 1944. Niels Andersen Nielsen overtog Fødehjemmet, kaldet »Østervang«, i 1927 efter Forældrene med et Areal af 6½ Tdr. Land, hvortil der senere er tilkøbt ca. 15 Tdr. Land mere. Den er i sin Tid udstykket fra »Mosegaard« i Thorup. Ejerens Far købte den omkring 1880. Bygningerne er alle tildels ombygget, bl. a. er Laden opført i 1934. Stalden er restaureret med nyt Tag m. m. i 1949. Stuehuset er opført i 1938. Ligeledes er der nu anskaffet Nutidens Redskaber og Maskiner. Normal Besætning er nu 10—12 Kreaturer, 2 Heste, 2 Søer + Opdræt samt Fjerkræ, ca. 50 Høns.

**NIELSEN, NIELS, ARNE, Husmand, Simsted St.**

er født samme Sted 21. 8. 1915. Forældre: Husmand Søren Nielsen, Simsted, Hustru Kirsten Marie, født Petersen. Bedsteforældre: FF Smed og Landmand Niels Peder Nielsen, Guldager. FM Kirstine. MF Gdr. Peder Christensen, Stenild. MM Maren. Niels Arne Nielsen er ugift. Niels Arne Nielsen overtog Ejendommen efter Forældrene i 1948 med et Areal af 15 Tdr. Land. Den blev købt af Ejerens Far i 1897. Dengang med et Areal af ca. 10 Tdr. Land, hvortil han senere har tilkøbt 2 Tdr. Land Hede, som er opdyrket, ligesom der er tilkøbt en Eng paa ca. 3 Tdr. Ld. Bygningerne er dels ældre, men han har tilbygget baade Stald og Lade samt bygget en Del til Stuehuset. Ligeledes er der nu anskaffet Nutidens Redskaber og Maskiner. Normal Besætning er nu 8—9 Kreaturer, 2 Heste samt Svin og Fjerkræ.

**NIELSEN, NIELS, CHR., Gdr., »Baandrupgaard«  
pr. Aalestrup,**

er født i Guldager 2. 10. 1876. Forældre: Smed og Husmand Niels Peder Nielsen, Guldager, Hustru Kirstine Marie, født Sørensen. Bedsteforældre: MF Gdr. Søren Østergaard, Simsted. MM Else Kirstine. Niels Chr. Nielsen er gift med Ellen Marie, født Danielsen, i Snæbum 7. 4. 1894. Forældre: Landpost og Landm. Jens Danielsen, Snæbum, Hustru Nielsine, født Kristensen. Bedsteforældre: FF Landmand Daniel Jensen, Snæbum. FM Ellen, født Pedersdatter. MF Gdr. Chr. Kristensen, Roum. MM Mariane. Der er 8 Børn i Ægteskabet: Kristian 10. 2. 1920, Astrid 15. 12. 1922, Maja Kirstine 24. 5. 1925, Ejnar 13. 3. 1927, Dagny 20. 7. 1930, Erna Jensine 19. 6. 1933, Tvillingerne Gunnar og Gudrun 30. 9. 1935. Niels Chr. Nielsen købte Gaarden, kaldet »Baandrupgaard«, i 1934 af Lars Mogenssen med et Areal af 52 Tdr. Land. Den har tidligere været betydelig større, men hvorfra der er udstykket en Del. Lade og Østerhus er ældre, men er restaureret bl. a. med fast Tag m. m. Stuehus er opført i 1916 og Kostald i 1934. Ligeledes er der nu anskaffet Nutidens Redskaber og Maskiner. Normal Besætning er nu ca. 35 Kreaturer, 4 Heste, ca. 50 Svin samt Fjerkræ, ca. 150 Høns.

**NIELSEN, STEFAN, Gdr., »Søndergaard«, Korsø  
pr. Hvam St.,**

er født samme Sted 22. 12. 1900. Forældre: Gdr. Chr. Nielsen, »Søndergaard«, Korsø, Hustru Bodil Marie, født Andersen. Bedsteforældre: FF Husmand Peder Nielsen, Klotrup. FM Kirstine. Stefan Nielsen er gift med Karen Marie, født Kristensen, i Skærshale 11. 8. 1901. Forældre: Gdr. Jens Kristensen (Beg), Skærshale, Hustru Anne Katrine, født Nielsen. Bedsteforældre: FF Gdr. Peder Christensen, Hveding v/ Randers. FM Karen Kristensen. MF Gdr. Niels Chr. Nielsen, Skærshale. MM Kristiane. Der er 2 Børn i Ægteskabet: Egon 3. 10. 1923, Leon 2. 6. 1932. Stefan Nielsen overtog Fødegaarden, kaldet »Søndergaard«, i Korsø i 1923 efter Forældrene med et Areal af 53 Tdr. Land, hvoraf en Del var Hede, som nu er opdyrket og ca. 4 Tdr. Land beplantet. Gaarden blev købt af Ejerens Far omkring 1888. Der var dengang noget mindre Areal og Størstedelen var Hede, som han da opdyrkede. Der var ogsaa dengang en Mergelgrav paa Marken og derfra blev solgt Mergel til alle Egnens Landmænd. Det var meget smaa Bygninger, som han saa tilbyggede. Nuværende Ejer har ombygget det hele og ligeledes anskaffet alt i Nutidens Redskaber og Maskiner. Normal Besætning er nu 22—24 Kreaturer, 2 Heste, 4 Søer + Opdræt samt Fjerkræ, ca. 125 Høns.

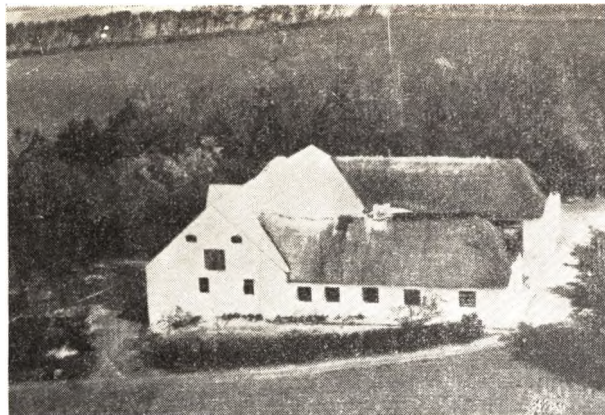

**NIELSEN, GLERUP, SØREN, Gdr., »Granly«,  
Hverrestrup, Aalestrup,**

er født i Østrup 24. 2. 1891, død 1946. Forældre: Gdr. Peder Nielsen (Skipper), Østrup, Hustru Ane Kirstine, født Kærgaard. Søren Glerup var gift med Laura Johanne, født Pedersen, i Brorstrup 31. 3. 1895. Forældre: Gdr. Anton Pedersen, St. Binderup, Hustru Anine, født Larsen. Bedsteførelde: MF Landpost Lars Larsen (Smed), Overlade. MM Else Marie. Der er 9 Børn i Ægteskabet: Anton 17. 9. 1917, Peter 7. 7. 1919, Ebba 15. 3. 1921, Olga 6. 11. 1923, Ruth 27. 2. 1926, Johannes 25. 12. 1927, Laurids 15. 11. 1930, Anna 16. 10. 1932, Rita 21. 8. 1935. Søren Glerup Nielsen købte Gaarden, kaldet »Granly«, i 1928 af Bertel Andersen med et Areal af 23 $\frac{1}{2}$  Tdr. Land. Den er i sit Tid udstykket fra »Grangaarden« i Hverrestrup, dengang med noget mindre Areal, men hvortil der senere er tilkøbt mere Jord. Bygningerne er dels ældre, men restaureret og dels ombygget, bl. a. er Stalden bygget i 1949. Ligeledes er der nu anskaffet Nutidens Redskaber og Maskiner. Normal Besætning er nu 15—20 Kreaturer, 3—4 Heste, 35—40 Svin samt Fjerkræ. Siden Mandens Død i 1946 bliver Gaarden drevet videre med Sønnen Johannes som Bestyrer.

**(NØRAGER) SØRENSEN, PETER,  
Gdr., »Kielsvang«, Guldager, Simested,**

er født i Grynderup 9. 6. 1904. Forældre: Husmand Chr. Sørensen (Nørager), Grynderup, Hustru Kirstine. Peter Sørensen (Nørager) er gift med Emma, født Thomsen, i Stenild 21. 7. 1915. Forældre: Gdr. Just Thomsen, Stenild, Hustru Grethe, født Jørgensen. Bedsteførelde: FF Landmand Jeremin Thomsen, Hvornum, Hustru Cecilie. MF Landmand Laurids Jørgensen, Stenild. MM Jensine. Der er 5 Børn i Ægteskabet: Jensine 9. 3. 1936, Margrethe 17. 3. 1938, Birgit 25. 4. 1941, Gerda 16. 2. 1946, Jens Aage 3. 7. 1951. Peter Nørager købte i 1939 en Parcel paa 16 Tdr. Land, deraf 6 Tdr. Land Eng, udstykket fra »Vævergaarden« i Guldager, senere er der tilkøbt ca. 8 Tdr. Land, ogsaa udstykket fra »Vævergaarden«. Der blev opført Bygninger her samme Aar og i sin nuværende Skikkelse, og anskaffet Nutidens Redskaber og Maskiner. Besætningen blev ogsaa indsat og bestaar nu af 16—18 Kreaturer, 2 Heste, 4 Søer, ca 20 Ungsvin samt Fjerkræ.

**NØRGAARD, ALFRED, Husmand,  
Skærshale pr. Hvam St.,**

er født i Hvam 13. 9. 1898. Forældre: Gdr. Jens Nørgaard, Hvam, Hustru Marie, født Randrup. Alfred

Nørgaard købte Ejendommen i 1929 af Niels Marcusen med et Areal af 15 Tdr. Land. Bygninger er opført første Gang i 1904, men er af nuværende Ejer restaureret baae ud- og indvendig. I 1933 blev der bygget Vognport, Hestestald m. m. Normal Besætning er nu 14—15 Kreaturer, 2 Heste, 1 So + Opdræt og Fedesvin samt Fjerkræ, 50—60 Høns.

**(NØRRIS), JENSEN, JENS P., Gdr., »Skovgaard«,  
Guldager, Simested,**

er født i Guldager 31. 12. 1894. Forældre: Husmand Jens Mourits Jensen (Nørris), Guldager, Hustru Petrea. Bedsteførelde: FF Husmand Jens Mouritsen Lund, Thorup. FM Nicoline. MF Gdr. Jens Beck, Thorup. Jens P. Jensen (Nørris) var gift med Martine Laftine, f. Hansen, i Nørager 25. 9. 1896, død 11. 3. 1936. Forældre: Arbejdsmand Chr. Hansen, Durup, Hustru Martine. Der er 6 Børn i Ægteskabet: Jens 22. 7. 1923, Petrea 13. 12. 1924, Arne 4. 9. 1926, Denis 8. 3. 1928, Martin 11. 11. 1930, Mina 9. 6. 1932. Jens Nørris købte Gaarden, kaldet »Skovgaard«, i Guldager i 1922 af Frk. Else Kirstine Nielsdatter med et Areal af 56 Tdr. Land for en Pris af 21,000 Kr. Der var kun 3 Køer, 2 Kalve og 10 Høns, men ingen Svin. Bygningerne var tildels faldefærdige, men de er nu alle ombyggede. Ligeledes er der nu anskaffet Nutidens Redskaber og Maskiner. Normal Besætning er nu 30 Kreaturer, 4 Heste, 35—40 Svin samt Fjerkræ, ca. 250 Høns.



**OLESEN, CARLO, Husmand, »Mosevang«,  
Guldager, Simested,**

er født samme Sted 28. 6. 1912. Forældre: Husmand Anders Olesen, Guldager, Hustru Vilhelmine Caroline, født Overvad Nielsen. Bedsteførelde: FF Gdr. Chr. Olesen, Guldager. MF Husmand Peder Overvad Nielsen, Guldager. MM Bolette. Carlo Olesen er gift med Carla Olesen, født Hansen, i Vive 11. 9. 1924. Forældre: Husmand Laurids Hansen, Vraa Hede, Hustru Karoline Hansen, født Adolfsen. Bedstefar: MF Landmand Anders Adolfsen, Durup. Der er 3 Børn i Ægteskabet: Knud 11. 11. 1944, Rita 24. 6. 1946, Ingerlise 20. 2. 1949. Carlo Olesen overtog Fødehjemmet i 1944 efter Forældrene med et Areal af 20 Tdr. Land. Ejerens Bedstefar. P. Overvad Nielsen, købte den før 1900, dengang med noget mindre Areal, men hvortil der senere er tilkøbt mere Jord. Det menes, at Bygningerne er over 100 Aar gamle, men de er senere restaureret og tilbygget. Normal Besætning er nu 5 Køer og tilsvarende Ungkvæg, 2 Heste, 3 Søer, 8 Fe-

desvin samt Fjerkræ. Der drives almindelig alsidig Landbrug med de dertil hørende Redskaber og Maskiner.

**OLESEN, CHR., Gdr., »Gammelgaard«, Simested,**

er født samme Sted 27. 1. 1888. Forældre: Gdr. Ole Olesen, »Gammelgaard«, Simested, Hustru Ane Kirstine, født Andersen. Bedsteforældre: FF Gdr. Chr. Olesen, Tollestrup. FM Mette, født Christiansdatter. MF Gdr. Chr. Andersen, »Gammelgaard«. Chr. Olesen er gift med Ane Marie, født Knudsen 28. 6. 1887 i Thorup. Forældre: Gdr. Chr. Knudsen, Thorup, Hustru Kirsten Marie. Bedsteforældre: FF Gdr. Knud Knudsen, Snæbum. FM Ane Marie. MF Gdr. Peder Glerup, Thorup. MM Maren. Der er 6 Børn i Ægteskabet: Agnes Olesen 5. 6. 1913, Emma 15. 1. 1915, Orla 18. 2. 1917, Stence 1. 9. 1921, Rigmor 24. 3. 1924, Arne 15. 12. 1926. Chr. Olesen overtog Fødegaarden kaldet »Gammelgaard« i Simested i 1912 efter Forældrene med et Areal af 63 Tdr. Land. Den har været i Slægtens Eje gennem mange Generationer, den menes at være een af de ældste Gaarde i Sognet. Bygninger er dels ældre og dels ombygget, bl. a. er Stalden opført i 1914, Stuehuset 1923 og Laden 1930. Gaarden brændte 9. 1. 1888, undtagen Stuehuset. Ligeledes er der nu anskaffet alt i Nutidens Redskaber og Maskiner. Normal Besætning er ca. 35 Kreaturer, 5 Heste, 25—30 Svin samt Fjerkræ, ca. 150 Høns.

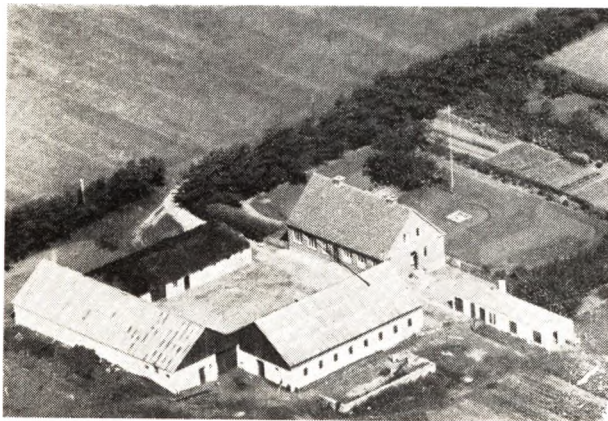

**OLESEN, KNUDSEN, KRISTIAN, Gdr., »Mosegaard«, Thorup, Nørager,**

er født i Thorup 28. 5. 1915. Forældre: Gdr. Chr. Marinus Olesen Durup, Hustru Martine Marie. Bedsteforældre: MF Gdr. Niels Chr. Knudsen. MM Inger Marie. FF Ole Olesen, Guldager. Kristian Knudsen Olesen er gift med Oda Magdalene Olesen, født Poulsen, i »Mosegaard« 6. 10. 1922. Forældre: Gdr. Anders Martin Poulsen, Thorup, Hustru Petrea Kirstine. Bedsteforældre: FF Hans Poulsen, Thorup. FM Magdalene Sofie. MF Rentier Anton Hansen, Virklund. MM Karoline. Der er 2 Børn i Ægteskabet: Erik 17. 8. 1945, Frode 8. 8. 1948. Kristian Knudsen Olesen overtog Hustruens Fødehjem, kaldet »Mosevang«, i Thorup efter hendes Forældre i 1950 med et Areal af ca. 36 Tdr. Land. Den har været i Hustruens Slægts Eje gennem flere Generationer. »Mosevang« kan føres langt tilbage i Historien, og har været een af de største Gaarde i Sognet, men hvorfra der er udstykket en Del. Bygningerne er alle tildels ombygget, bl. a.

er Laden opført i 1924, Stalden i 1929 og Stuehuset i 1939. Ligeledes er der nu anskaffet Nutidens Redskaber og Maskiner. Normal Besætning er ca. 30 Kreaturer, 2 Heste + en Del i Traktor, 35—40 Svin samt Fjerkræ, godt 100 Høns.



**OLESEN, LAURIDS, Husmand, »Udsigten«, Thorup, Simested,**

er født i Hørby 30. 12. 1904. Forældre: Husmand Niels Olesen, Thorup, Hustru Ane Kirstine. Bedsteforældre: FF Gdr. Chr. Olesen, Guldager. FM Johanne. MF Gdr. Niels Kristensen Skinnerup, Fjeldsø. MM Ane. Laurids Olesen er gift med Marie Olesen, født Olesen 24. 12. 1911, i Gundestrup v/Hvilsom. Forældre: Gdr. Ole Peder Olesen, Gundestrup, Hustru Svenningsine. Bedsteforældre: FF Gdr. Johannes Olesen. FM Maren. MF Gdr. Søren Sørensen, Thorup. MM Ane Kirstine. Der er 2 Børn i Ægteskabet: Bent 3 5. 1937, Doris 5. 5. 1938. Laurids Olesen overtog Fødehjemmet i Thorup efter Forældrene i 1937 med et Areal af 12 Tdr. Land. Der blev bygget nyt Stuehus m. m. og de drev den indtil 1948, hvor der blev byttet med deres nuværende, som dengang ejedes af Agner Nielsen, med et tilhørende Areal af 16 Tdr. Land Bygninger her er dels ældre, men er restaureret og dels tilbygget, bl. a. er Laden opført i 1942, og der er blevet bygget til Stuehus i 1951 og tækket med rødt Tegltag. Normal Besætning er nu 10—12 Kreaturer, 2 Heste, 3 Søer + Opdræt og Fedesvin og Fjerkræ, 50—60 Høns.

**OLESEN, MAGNUS, Gdr., »Sejerslund« pr. Hvam St.,**

er født i Hverrestrup den 6. 9. 1895. Forældre: Bodelsmand Ole Olesen, Hverrestrup, Hustru Kirstine, f. Hverrehus Kristensen. Bedsteforældre: FF Gdr. Anders Olesen, Guldager. FM Karen Marie. MF Gdr. Chr. Kristensen, Hverrehus, Løvel. Magnus Olesen er gift med Dagmar Olesen, født Petersen, i Thorup 10. 9. 1895. Forældre: Smed og Gdr. Carl Petersen, Thorup, Hustru Gertrud, født Spanggaard. Bedsteforældre: FF Smed Chr. Petersen, Thorning. FM Nicoline Kirstine. MF Gdr. Chr. Spanggaard, Klotrup. MM Kirstine. Der er 7 Børn i Ægteskabet: Karl Osvald 19. 11. 1923, Gerhard Olesen 9. 4. 1925, Egon 11. 1. 1928, Gertrud 7. 10. 1931, Henning 31. 8. 1933, Alfred Magnus 17. 7. 1935, Jens Ove 10. 11. 1940. Magnus Olesen købte Gaarden, kaldet »Sejerslund«, 1. 4. 1923 af N. Jensen med et Areal af 14 Tdr. Land. Bygningerne er opført efter Brand i 1932 i sin nuværende Skikkel-

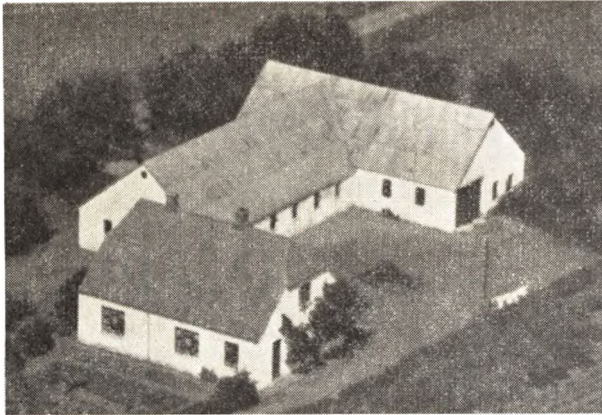

se. Den har før i Tiden ligget længere mod Syd og det var fra Begyndelsen kun en mindre Ejendom, som er stykket sammen. Omkring 1857 er den nedbrændt første Gang, dengang indebrændte der 2 Børn. Normal Besætning er nu 14 Kreaturer, 2 norske Heste, 2 Søer, 12—15 Fedesvin samt Fjerkræ, ca. 100 Høns. I flere Aar har Olesen været stor Kartoffeldyrker, særlig indenfor de tidlige Sorter, som blev sendt over hele Landet udover en Del andre Gartnerprodukter.

**OVERGAARD, CHR., Gdr., »Overvang« pr. Hvam St.,**

er født samme Sted 12. 3. 1902. Forældre: Gdr. Jørgen Overgaard, »Overvang«, Hustru Karen Marie. Bedsteforældre: FF Gdr. Niels Chr. Overgaard, Vammen. FM Ane. MF Gdr. Chr. Kristensen, Tollestrup. MM Ane Kirstine. Chr. Overgaard er gift med Gerda Overgaard, født Kristensen, i Døstrup 30. 8. 1906. Forældre: Gdr. Chr. Kristensen (Kræmer), Døstrup, Hustru Johanne. Der er 7 Børn i Ægteskabet: Karen Marie 10. 7. 1930, Kresten Johan 10. 10. 1934, Jørgen 10. 1. 1937, Asta Birgit 26. 3. 1941, Tvillingerne Erik og Bent 16. 10. 1943, Kristian Karl Marinus 7. 3. 1948. Chr. Overgaard overtog Fødegaarden, kaldet »Overvang« i 1934 efter Forældrene med et Areal af ca. 11 Tdr. Land, hvortil der senere er tilkøbt 5 Tdr. Land mere. Den blev købt af Ejerens Far omkring 1890. Dengang var det meget gamle Bygninger, men han restaurerede det en Del. Nuværende Ejer har ombygget Stalden samt bygget til Laden. Ligeledes er der nu anskaffet Nutidens Redskaber og Maskiner. Normal Besætning er nu 12—14 Kreaturer, 2 Heste, i So, 10 Fedesvin samt Fjerkræ.

**PEDERSEN, ALFRED, JOHANNES, Gdr., »Daelsgaard«, Korsø pr. Hvam St.,**

er født i Thorup 28. 3. 1905. Forældre: Gdr. Bod Chr. Pedersen, »Vestergaard«, Thorup, Hustru Anna Marie, født Bundgaard. Bedsteforældre: FF Gdr. Peder Bodsden, »Vestergaard«, Thorup. FM Johanne. MF Gdr. Søren Chr. Sørensen, Stenild. MM Ane. Alfred Johannes Pedersen er gift med Laura Kristiansen, f. Lauridsen, Hvilsum, Hustru Kirstine, født Knudsen. Bedsteforældre: FF Gdr. Laust Nielsen, Simsted. FM Lauritsen, i Hvilsum 28. 6. 1910 Forældre: Gdr. Laust Kristiane. MF Gdr. Chr. Knudsen, Thorup. MM Kirsten. Der er 10 Børn i Ægteskabet: Anker 28. 5. 1930, Henning 23. 8. 1932, Kaj 22. 2. 1934, Aage 21. 4. 1937, Svend Aage 11. 3. 1939, Karl 1. 4. 1940, Anna Marie 11. 5. 1942, Lilly 17. 9. 1944, Vera 6. 1. 1949, Karin 29. 8. 1950. Alfred Pedersen stammer fra Thorup, og gif

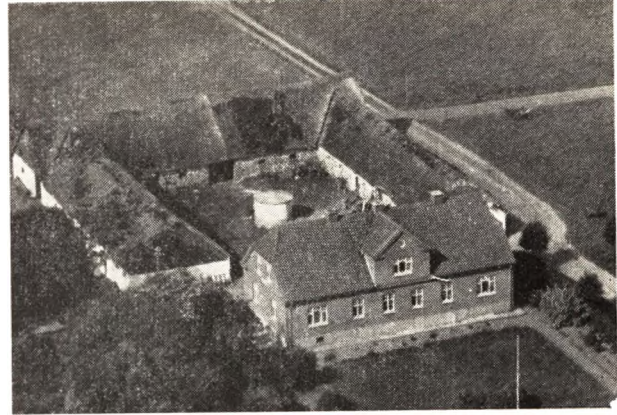

en Parcel fra sin Fødegaard kaldet Thorup »Vestergaard« i 1930 paa 14 Tdr. Land, hvortil der senere blev tilkøbt 10 Tdr. Land, og opførte Bygninger herpaa. Den drev de saa til 1946, hvor de byttede med deres nuværende kaldet »Daelsgaard« i Korsø med et tilhørende Areal af ca. 56 Tdr. Land. Tidl. Ejer var Oscar Sjørring. Bygn. er ældre, men restaureret og ombygget. Normal Besætning 34 Kreaturer, 3 Heste + Traktor, 40—45 Svin samt Fjerkræ.

**PEDERSEN, JENS, Husmand, »Bakkely«, Simsted St.,**

er født samme Sted 18. 6. 1903. Forældre: Træskomand og Landmand Søren Pedersen, Simsted, Hustru Inger Marie, født Rasmussen. Bedsteforældre: FF Murer og Landmand Peder Pedersen (Smed), Thorup. FM Margrethe Jette. MF Væver og Husmand Niels Rasmussen, Simsted. MM Jensine. Jens Pedersen er gift med Astrid Pedersen, født Sørensen, i Strandby »Vestergaard«, 20. 9. 1919. Forældre: Gdr. Martin Sørensen, Strandby, Hustru Ane Mette. Der er 4 Børn i Ægteskabet: Kaj 11. 5. 1940, Søren 20. 4. 1942, Inga 20. 7. 1944, Gerda 24. 1. 1946. Jens Pedersen overtog Ejendommen i Simsted i 1929 efter Forældrene med et Areal af 8 Tdr. Land. Den blev i sin Tid oprettet af Ejerens Bedstefar, Niels Rasmussen, paa en Hedeparcel, som han opdyrkede og opførte de første Bygninger her, som nuværende Ejer har restaureret og tilbygget baade Stald og Lade. Ligeledes har han tillige haft Maskinstation her paa Ejendommen med Traktor, Selvbinder, Tærskværk m. m. indtil 1945. Normal Besætning er nu 3 Køer + Opdræt, 2 Heste samt Svin og Fjerkræ.

**PETERSEN, MARTINUS, Gdr., »Thøgersminde«, Korsø, Hvam St.,**

er født i Thorup 30. 6. 1903. Forældre: Husmand Anders Chr. Pedersen, Thorup, Hustru Mine. Martinus Petersen er gift med Emma Petersen, født Jensen, i Tobberup 23. 2. 1905. Forældre: Gdr. P. Marinus Jensen, Tobberup, Hustru Kirsten Marie. Bedsteforældre: FF Husmand Niels Chr. Jensen, Tobberup. FM Kirstine. MF Husmand Chr. Sørensen, Tobberup. MM Ane. Der er 7 Børn i Ægteskabet: Ninna 19. 9. 1930, Oda 26. 5. 1932, Egon 13. 11. 1936, Rosa 12. 3. 1940, Hans 22. 2. 1942, Mona 17. 10. 1943, Rita 2. 6. 1947. Martinus Pedersen købte Ejendommen i 1937 af Andreas Thøgersen med et Areal af ca. 11 Tdr. Land, hvortil der senere er tilkøbt 3½ Tdr. Land. Ved Overtagelsen var det udelukkende gamle Bygninger og omtrent tom for Redskaber og Maskiner. Nuværende



Ejer har tilbygget det hele, bl. a. er der bygget til baade Stald og Hestestald, Vaske- og Hønsehus m. m. Nyt Stuehus er opført i 1949. Ligeledes er der anskaffet alt i Nutidens Redskaber og Maskiner. Normal Besætning er nu 10 Kreaturer, 2 Heste, 2 Søer + Opdræt samt Fjerkræ, ca. 50—60 Høns.

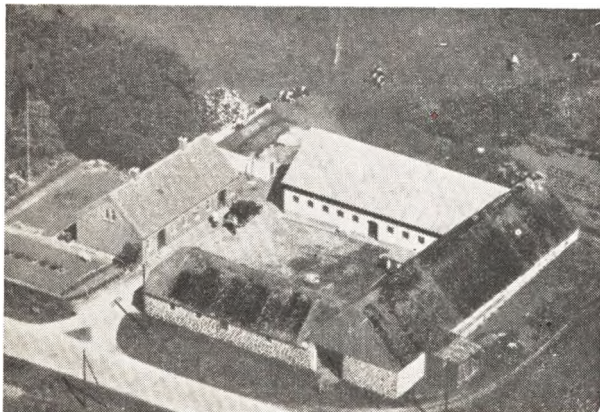

**PEDERSEN, SØRINE KRISTENCE, Gaardejerske, Thorup »Vestergaard« pr. Simested,**

er født samme Sted 7. 7. 1899. Forældre; Gdr. Bod Chr. Pedersen, Thorup »Vestergaard«, Hustru Anna Marie. Bedsteforældre: FF Gdr. Peder Bodsén, Thorup »Vestergaard«. FM Johanne. MF Søren Chr. Sørensen, Stenild. MM Ane Sørensen. Kristence Pedersen overtog Fødegaarden, kaldet Thorup »Vestergaard«, efter Forældrene i 1931 med et Areal af 34 Tdr. Land, hvoraf 9 Tdr. Land er Eng og Kær. Gaarden er købt af Ejerens Bedstefar, Peder Bodsén i 1846 og har været i Slægtens Eje siden. Den har før i Tiden været betydelig større, men hvorfra der er udstykket en Del. Bl. a. i 1900 blev »Højvang« udstykket. Der er restaureret overalt, bl. a. med fast Tag paa Laden og bl. a. ombygget. Stalden er saaledes opført i 1937. Ligeledes er der nu anskaffet Nutidens Redskaber og Maskiner. Normal Besætning er nu 25—30 Kreaturer, 4 Heste, 30—35 Svin samt Fjerkræ.

**PORS, SØREN, Gdr. og Hestehandler, Hverrestrup pr Simested,**

er født i Fjeldsø 7. 10. 1891. Forældre: Gdr. Peder Pors, Fjeldsø, Hustru Elisabeth, født Sørensen. Bed-



steforældre: FF Gdr. Niels Pedersen Pors, Ulbjerg. FM Mette Marie, født Laustdatter. MF Gdr. Søren Villumsén, »Lundgaard«, Kjølsholm. Søren Pors er gift med Karla Marie, født Hendil, i København 22. 9. 1899. Forældre: Maler Ernst Hendil, Hustru Anna, f. Herlevsen. Bedsteforældre: Post Niels Hansen, Hille-rød. FM Marie. MF Stationsforstander Rasmus Peder Herlevsen, Hvam St. MM Marie. Der er 4 Børn i Ægteskabet: Anna 5. 10. 1921, Erna 3. 1. 1923, Ernst 7. 9. 1933, Per 16. 9. 1940. Søren Pors købte Gaarden i 1943 af Peder Backs Arvinger med et Areal af 20 Tdr. Ld., hvoraf 8 Tdr. Land er Eng. Bygningerne er opført i 1932—33. Det var før den Tid to mindre Ejendomme, som dengang blev lagt sammen i een. Normal Besætning er nu 12—13 Kreaturer, 2 Heste samt Svin og Fjerkræ. Udover at drive Gaarden har Søren Pors virket som Hestehandler og er kendt viden om. Bl. a. har Pors ogsaa boet i Nørager, i Begyndelsen som Slagter, men det største Erhverv var Hestehandel.

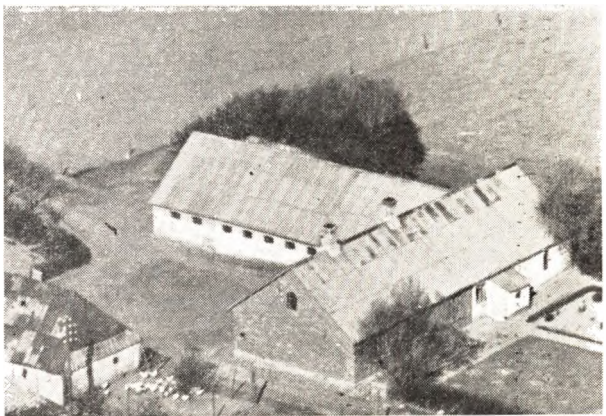

**POULSEN, CHR., Husmand, »Søvang, Thorup pr. Nørager,**

er født i Ullits 4. 2. 1913. Forældre: Gdr. Hans Poulsen, Ullits, Hustru Karen Kirstine, født Hansen. Bedsteforældre: FF Husmand Søren Poulsen, Ulbjerg. FM Maren. MF Gdr. Chr. Hansen, Ullits. MM Mette Hansen. Chr. Poulsen er gift med Erna Poulsen, født Svendsén, i Skæve 28. 7. 1916. Forældre: Husmand Chr. Peder Svendsén, Volstrup v/Sæby, Hustru Elise, født Kristensen. Bedsteforældre: FF Husmand Anton

Svendsen, Skæve. FM Mariane. MF Gdr. Peder Kristensen, Badskeer. MM Mariane. Der er 1 Barn i Ægteskabet: Lis Karen 28. 3. 1940. Chr. Poulsen købte Ejendommen i Thorup i 1941 af Anton Børresen med et Areal af 14 Tdr. Land. Den er i sin Tid antagelig udstykket fra en af Gaardene i Thorup. Bygningerne er ældre, men er restaureret, og det er Hensigten at ombygge en Del af Udbygningerne i 1952. Normal Besætning er nu ca. 10 Kreaturer, 2 Heste, 1—2 Søer + Opdræt samt Fjerkræ.

**NINUS POULSEN, Gdr., »Baunhøjgaard«, Hverrestrup, Simested,**

er født i Rostrup 26. 8. 1893. Forældre: Gdr. Chr. Poulsen, Rostrup, Hustru Poulaine. Ninus Poulsen er gift med Marie Poulsen, født Laursen, i Rostrup 4. 12. 1900. Forældre: Gdr. Laurids Laursen, Rostrup, Hustru Anette. Bedsteforældre: FF Gdr. Jens Chr. Laursen, Rostrup. FM Marie. MF Gdr. Hans Jøcumsen. MM Frandsine Jøcumsen, Rostrup. Der er 10 Børn i Ægteskabet: Henry 12. 2. 1919, Poula 3. 9. 1922, Lilly 11. 4. 1924, Svend Erik 26. 12. 1927, Vera 23. 11. 1929, Laurids 24. 8. 1931, Børge 21. 2. 1933, Rita 7. 2. 1937, Thorben 23. 7. 1938, Lis 30. 8. 1943. Ninus Poulsen købte Gaarden, kaldet »Baunhøjgaard«, i Hverrestrup i 1934 af Chr. Sørensen med et Areal af 53 Tdr. Land, hvortil der senere er købt 2 Tdr. Land Eng. Det menes, at den i sin Tid har været en Del større. Gaarden laa før i Tiden nede ved Vejen, men den brændte i 1932, og blev saa flyttet op paa sin nuværende Plads. Normal Besætning er nu ca. 40 Kreaturer, 4 Heste, 35—40 Svin samt Fjerkræ, ca. 100 Høns. Ligeledes er der nu anskaffet Nutidens Redskaber og Maskiner. Af tidligere Gaarde, som Ninus Poulsen har haft, kan nævnes »Hørbygaard« og »Højgaard« i Simested m. fl.

**RASMUSSEN, MARTIN, Landmand, Thorup, Nørager,**

er født i Thorup den 5. 1. 1898. Forældre: Købm. Hans Rasmussen, Thorup, Hustru Karen Marie. Bedsteforældre: FF Husmand Rasmus Rasmussen, Thorup. FM Maren. MF Gdr. J. Simonsen, Thestrup. MM Maren. Martin Rasmussen er gift med Karen Kirstine Rasmussen, født Christiansen, i Korsø 26. 2. 1901. Forældre: Husmand Søren Christiansen (Nymann), Korsø, Hustru Ane Sofie. Bedsteforældre: FF Husm. Kristian Astrup, Grynderup. FM Maren. MF Husm. Mads Madsen, Korsø. MM Kirsten Marie. Der er 2 Børn i Ægteskabet: Ejner Vagn 6. 10. 1924, Kaj Villy 30. 12. 1939. Martin Rasmussen købte Ejendommen kaldet »Granly« i Thorup i 1941 af Poul Poulsen med et Areal af ca. 6 Tdr. Land. Den er i sin Tid udstykket fra »Mosegaard« i Thorup. Bygningerne er ældre, men er restaureret overalt. Normal Besætning er 5—6 Kreaturer, 1 Hest samt Svin og Fjerkræ, ca. 40 Høns. Der drives almindelig alsidig Landbrug med de dertil hørende Redskaber og Maskiner.

**REIMER, THEODOR, Gdr., Guldager, Simested,**

er født i Durup 4. 9. 1910. Forældre: Husmand Frederik Reimer, Durup, Hustru Frederikke. Bedstefar: MF Gdr. Peder Back, Durup. Theodor Reimer er gift med Ellen Margrethe Reimer, født Jensen, i Skæve 1. 6. 1916. Forældre: Gdr. Jens Jensen, Skæve, Hustru Kristine Marie, født Pedersen. Bedsteforældre: FF Gdr. Thomas Jensen, Taars. FM Petrine. MF Poul Anders Pedersen, Dronninglund. MM Kristine. Der

er tre Børn i Ægteskabet: Preben 27. 8. 1943, Bruno 29. 7. 1945, Merethe 29. 9. 1949. Theodor Reimer købte Gaarden i Guldager i 1947 af Møller Hansen med et Areal af 22 Tdr. Land, deraf 4 Tdr. Land Eng. Den har tidligere været mindre, men hvortil der er købt mere Jord. Bygningerne er ældre, men er nu restaureret overalt. Normal Besætning er nu 7 Køer + Opdræt, 2 Heste, 15—20 Svin samt Fjerkræ, 130 Høns.

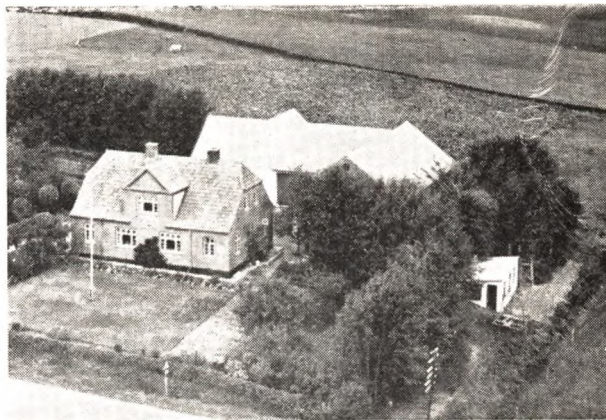

**SALOMONSEN, AKSEL, Gdr., »Højlund«, Thorup, Nørager,**

er født i Mejlby 25. 3. 1917. Forældre: Gdr. Anton Salomonsen, Mejlby, Hustru Kathrine. Bedsteforældre: FF Gdr. Anders Salomonsen, Mejlby. MF Gdr. og Smed Erik Poulsen, Outrup. MM Konstance. Aksel Salomonsen er gift med Ane Marie, født Jørgensen, i Manstrup, Aggersund 8. 6. 1907. Forældre: Husmand Chr. Gundersen Jørgensen, Manstrup, Hustru Kirstine Odamine. Bedsteforældre: FF Husm. Jørgen Kristensen, Manstrup. FM Ane Johanne. MF Husm. Nicolai Nielsen, Manstrup. MM Ane Marie. Aksel Salomonsen købte Gaarden i 1951 af Peder Back med et Areal af ca. 18 Tdr. Land, hvorfra der er solgt en Hedeparcel paa ca. 5 Tdr. Land. Der har tidligere været Planteskole her, og den blev drevet som saadan indtil 1938. Siden den Tid er den drevet som almindelig Landbrugsejendom. Alle Bygninger er opført i 1925, den laa før den Tid ved Siden af Skolen. Normal Besætning er nu 6 Køer + Opdræt, 2 Heste, 20—25 Svin samt Fjerkræ, 60—70 Høns.

**SIMONSEN, JENS, Husmand, »Dalvang«, Guldager, Simested,**

er født i Kgs. Thisted 4. 1. 1912. Forældre: Murer og Vejmand Anders Simonsen, Kgs. Thisted, Hustru Petrea Simonsen. Bedsteforældre: FF Husmand Jens Simonsen, Nørager. FM Kathrine. MF Kirkebetjent Søren Svendsen, Aars. MM Kristine. Jens Simonsen er gift med Selma Simonsen, født Jensen, i Kgs. Thisted 22. 3. 1911. Forældre: Husmand Chr. Jensen, Kgs. Thisted, Hustru Jensine Jensen, født Rasmussen. Bedsteforældre: FF Husmand Niels Jensen, Brorstrup. FM Kristiane. Der er 4 Børn i Ægteskabet: Holger 19. 10. 1934, Tage 26. 2. 1939, Ester 26. 1. 1941, Anne-Lise 20. 3. 1946. Jens Simonsen købte i 1936 en Parcel paa 18 Tdr. Land fra Carl Drejers Gaard, kaldet »Guldagergaard«, og oprettede Bygninger herpaa i 1937, i sin nuværende Skikkelse, og anskaffede tidsvarende Redskaber og Maskiner samt indsatte Be-





sætning, som nu bestaar af 12—14 Kreaturer, 3 Heste, ca. 20 Svin samt Fjerkræ. Ejendommens Navn er »Dalvang« og har Matr. Nr. 9z.

**SIMONSEN, SVEND, AAGE, Husmand, »Solvang«, Korsø pr. Hvam St.,**

er født i Ll. Binderup 5. 11. 1915. Forældre: Vejm. Anders Simonsen, Ll. Binderup, Hustru Petrea Simonsen, født Svendsen. Bedsteforældre: FF Boelsm. Jens Simonsen Alstrup, Kgs. Thisted. FM Ane Kathrine. MF Skomager Søren Svendsen, Aars. MM Ane Kirstine. Svend Aage Simonsen er gift med Erna Simonsen, født Byrialsen, i Kgs. Thisted 1. 10. 1918. Forældre: Boelsmand Byrial Byrialsen, Hustru Anne Kathrine, født Jørgensen. Bedsteforældre: FF Boelsmand Søren Chr. Byrialsen, Guldager. FM Ane Kathrine. MF Snedker Chr. Jørgensen, Gl. Nørager. MM Dorthea. Der er 4 Børn i Ægteskabet: Inga 23. 8. 1938, Rita 21. 9. 1939, Erling 16. 1. 1943, Niels Jørgen 4. 5. 1944. Svend Aage Simonsen købte Ejendommen, kaldet »Solvang«, i Korsø i 1950 af Laurids Jørgensen med et Areal af 11 Tdr. Land. Den er omkring 1909 udstykket fra »Korsøgaard« og oprettet af Landpost Andersen, Hvam. Bygningerne er de samme, men er restaureret. Normal Besætning er 5 Køer og tilsvarende Opdræt og der leveres ca. 20 Svin aarlig. Fjerkræ ca. 50 Høns. Svend Aage Simonsen har i ca. 3 Aar haft en Ejendom i Kgs. Thisted før de købte deres nuværende.



**SVENNINGSSEN, ALFRED, Gdr., »Vævergaarden«, Guldager, Simsted,**

er født i Farsø 28. 3. 1906. Forældre: Møllejeer Chr. Svenningsen, Farsø, Hustru Grethe Svenningsen. Bedsteforældre: FF Møllejeer Chr. Svenningsen, Ny Mølle, Lundby. FM Mette. MF Smed Chr. Nielsen, Graarup. MM Marie. Alfred Svenningsen er gift med Kirstine Svenningsen, født Christensen, i Ll. Binderup 24. 8. 1902. Forældre: Gdr. Lars Christensen. Ll. Binderup, Hustru Marie. Bedsteforældre: FF Gdr. Chr. Christensen, Ll. Binderup. FM Hanne Christensen. MF Gdr. Hans Nielsen, Ertbølle. MM Maren Nielsen. Der er 5 Børn i Ægteskabet: Poul Erik 25. 6. 1931, Fgon 22. 7. 1932, Oluf 18. 11. 1933, Aase 14. 4. 1936, Inga 15. 11. 1942. Alfred Svenningsen købte Gaarden, kaldet »Vævergaarden« i 1947 af Robert Jensen med et Areal af 45 Tdr. Land. Den har tidligere været betydelig større, men hvorfra der er udstykket en Del. Udbygningerne blev opført efter Brand i 1949. Ligeledes er der nu anskaffet Nutidens Redskaber og Maskiner. Normal Besætning 30—35 Kreaturer, 4 Heste, 35—40 Svin samt Fjerkræ. Alfred Svenningsen har tidligere haft flere forskellige Ejendomme, før de købte deres nuværende.

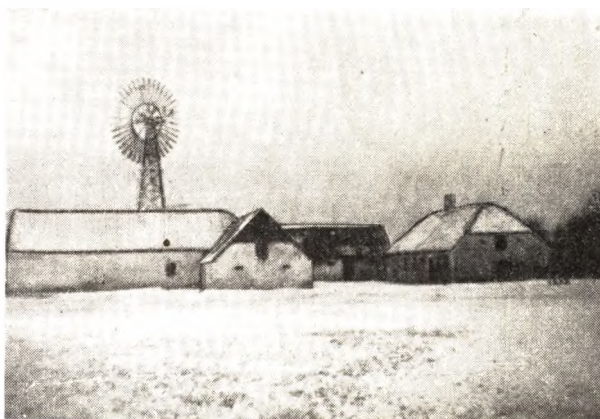

**SØRENSEN, ANDERS, Gdr., Skærshale pr. Hvam St.,**

er født i Skærshale 10. 12. 1897. Forældre: Gdr. N. Chr. Sørensen, Skærshale, Hustru Ane Sofie Sørensen, født Kristensen. Anders Sørensen er gift med Nielsine Sørensen, født Jensen, i Skærshale 11. 2. 1906. Forældre: Gdr. Chr. Jensen, Skærshale, Hustru Ane Kirstine Jensen, født Olesen. Bedsteforældre: FF Gdr. Jens Jørgensen, Guldager. MF Husmand N. P. Olesen, Snæbum. Anders Sørensen overtog Hustruens Fødegaard i Skærshale efter hendes Forældre i 1930 med et Areal af 22 Tdr. Land. Chr. Jensen købte Gaarden i 1901 og han byggede ny Kostald samt byggede til Laden. Nuværende Ejer har yderligere bygget ny Lade samt restaureret alt det øvrige, bl. a. med fast Tag overalt. Ligeledes er der anskaffet Nutidens Redskaber og Maskiner. Normal Besætning er 16 Kreaturer, 2 Heste, 15—18 Svin samt Fjerkræ, ca. 100 Høns.

**SØRENSEN, ANDREAS, Gdr., Hverrestrup, Simsted,**

er født i Thorup 30. 6. 1901. Forældre: (Plejefar) Gdr. Chr. Kristensen, (Binderup), Hverrestrup, Hustru Ane Kirstine, født Sørensen. Bedsteforældre: FF Gdr. Chr. Nielsen Kristensen, Hverrestrup. FM Ane

Sofie. MF Gdr. Søren Sørensen (Smed), Hverrestrup. MM Ane Kirstine. Andreas Sørensen er gift med Anna Sørensen, født Asmussen, i Herning 9. 8. 1903. Forældre: Pakkehusmester Frederik Hansen Asmussen, Herning, Hustru Ane Marie. Bedsteforældre: FF Stationsbud Hans Peder Asmussen, Vejle. FM Helene Asmussen. MF Smed Ole Gammelgaard Kristensen (Smed), Lem. MM Ane Marie. Der er to Børn i Ægteskabet: Kristian 27. 4. 1933, Kirsten 9. 6. 1942. Andreas Sørensen overtog Gaarden efter Plejeforældrene, Chr. Kristensen (Binderup), i Hverrestrup i 1937 med et Areal af 18 Tdr. Land, hvortil der senere er købt 6 Tdr. Land, tildels Hede, som nu er opdyrket. Stuehuset er opført i 1931 og Udbygningerne er ombygget i 1937. Ligeledes er der nu anskaffet Nutidens Redskaber og Maskiner. Normal Besætning er nu ca. 14 Kreaturer, 2 Heste, 4 Søer og ca. 20 Ungsvin samt Fjerkræ. ca. 70 Høns.



**SØRENSEN, CHR., Gdr., »Moselykke«,**  
Skærshale pr. Hvam St.,

er født i Lynderup 16. 4. 1880. Forældre: Gdr. Søren Nielsen, Lynderup, Hustru Ane Marie, født Pedersdatter. Bedsteforældre: FF Gdr. Niels Pedersen, Lynderup. MF Gdr. Peder Andersen, Lynderup. Chr. Sørensen er gift med Kirstine Sørensen, født Kristensen, i Roum 24. 12. 1884. Forældre: Boelsmand Jens Kristensen (Roumer), Hørby, Hustru Mette Marie Kristensen, født Kristensen. Bedsteforældre: FF Boelsmand Chr. Kristensen (Bager). MF Husmand Chr. Naundrup, Roum. MM Ane Marie. Der er otte Børn i Ægteskabet: Søren 3. 8. 1909, Karl 20. 11. 1910, Anna 9. 12. 1912, Peter 17. 1. 1914, Henning 14. 4. 1916, Jens 19. 6. 1918, Rudolf 17. 6. 1919, Otto 4. 12. 1920. Chr. Sørensen købte Ejendommen i 1920 af Lars Rold, med et Areal af 12 Tdr. Land, som for Størstedelen var nyopdyrket Hede, hertil er senere tilkøbt 6 Tdr. Land Ager og 3 Tdr. Land Eng. Den er i 1907 udstykket fra Jens Laustens Gaard i Skærshale og oprettet af Søren Chr. Sørensen. Bygningerne er dels fra den Tid og dels tilbygget baade til Stald og Lade m. m. Ligeledes er der nu anskaffet Nutidens Redskaber og Maskiner. Normal Besætning er nu 14—16 Kreaturer, 2 Heste, 4 Søer + Opdræt samt Fjerkræ.

**SØRENSEN, FREDE, Gdr., Guldager, Simested,**

er født i Thostrup 12. 2. 1915. Forældre: Murer og Landmand Niels Chr. Sørensen, Thostrup, Hustru Maren Sørensen, født Jensen. Frede Sørensen er gift med Maren Sørensen, født Kristensen, i Laastrup 29.

7. 1913. Forældre: Husmand Chr. Kristensen, Laastrup, Hustru Ane Kristensen, født Laursen. Bedsteforældre: FF Landmand Chresten Kristensen, Knudby. FM Maren Kristensen. MF Landmand Niels Chr. Laustsen, Bjerregrav. MM Gertrud Marie Laustsen. Der er 4 Børn i Ægteskabet: Elly 16. 6. 1937, Marv 23. 2. 1941, Lillian 23. 3. 1946, Steen 25. 8. 1950. Frede Sørensen købte Ejendommen i 1947 af Anton Jakobsen med et Areal af 17 Tdr. Land. Den er i 1938 udstykket fra »Vævergaarden«. Bygningerne er de samme men er nu tilbygget. Ligeledes er der nu anskaffet Nutidens Redskaber og Maskiner. Normal Besætning er nu 6 Køer + Opdræt, 2 Heste, 2 Søer, 10—12 Fedesvin samt Fjerkræ. Frede Sørensen har tidligere haft to Ejendomme inden de købte deres nuværende.

**SØRENSEN, KONSTANTINUS, Gdr., Simested Bro, Simested,**

er født samme Sted 19. 8. 1908. Forældre: Gdr. Chr. Sørensen, Simested Bro, Hustru Karen Andrea Sørensen, født Egertsen. Bedsteforældre: FF Fisker Søren Kristensen, Laastrup. MF Gdr. Andreas Egertsen, Knudstrup. Konstantinus Sørensen er gift med Magda Sørensen, født Husum, i Faarup v/Randers 18. 1. 1909. Forældre: Landpost Peder Husum, Faarup, Hustru Marie. Bedsteforældre: FF Landpost Vilhelm Husum, Randers. FM Mariane Husum. MF Gæstgiver Niels Chr. Nielsen, Hvam Kro. Der er 3 Børn i Ægteskabet: Karen Marie 19. 10 1935, Aage 7. 7. 1939, Grethe 11. 5. 1946. Konstantinus Sørensen overtog Fødegaarden efter Forældrene i 1936 med et Areal af 25 Tdr. Land. Den blev købt af Chr. Sørensen omkring 1898, dengang med det samme Areal, og det var da ældre Bygninger. Han ombyggede Kostalden samt forlængede Laden i 1924. Nuværende Ejer har bygget nyt Stuehus i 1950. Ligeledes er der anskaffet tidssvarende Redskaber og Maskiner. Normal Besætning er nu ca. 20 Kreaturer, 2 Heste samt Svin og Fjerkræ.

**SØRENSEN, MAGNUS, Gdr., »Mosegaard«,**  
Guldager, Simested,

er født i Korsø 22. 11. 1908. Forældre: Gdr. Niels Sørensen, Korsø, Hustru Anna Marie Sørensen, født Nielsen. Bedsteforældre: FF Gdr. Søren Kristensen, Korsø. MF Kroejer Niels Nielsen, Hvam. Magnus Sørensen er gift med Helga Sørensen, født Kristensen, i Hverrestrup 15. 6. 1912. Forældre: Gdr. Andreas Kristensen, Hverrestrup, Hustru Kirstine Kristensen, født Sørensen. Bedsteforældre: FF Gdr. Chr. Nielsen Kristensen, Hverrestrup. FM Ane Sofie. MF Gdr. Chr. Sørensen, Baandrup. MM Marie. Der er 2 Børn i Ægteskabet: Finn Andreas 1. 4. 1942, Anne-Grethe 14. 4. 1947. Magnus Sørensen købte Gaarden, kaldet »Mosegaard«, Matr. Nr. 8a, i Guldager i 1936 af Chr. Bundgaard med et Areal af 24 Tdr. Land Den har før i Tiden været betydelig større, bl. a. har den i sin Tid hørt sammen med Ingvard Foghs Gaard i Guldager. Stuehuset er opført i 1920, Udbygningerne er ældre, men restaureret. Ligeledes er der nu anskaffet Nutidens Redskaber og Maskiner. Normal Besætning er nu 22 Kreaturer, 3 Heste, 20 Svin samt Fjerkræ.

**SØRENSEN, NIELS, Gdr., Thorup, Nørager,**

er født samme Sted 12. 10. 1886. Forældre: Gdr. J. Sørensen, Thorup, Hustru Karen Marie Sørensen. Bedsteforældre: FF Snedker Søren Jensen, Farsø. MF Spillemand Jens Jensen, Døstrup. Niels Sørensen

overtog Fødehjemmet efter Forældrene i 1920 med et Areal af ca. 14 Tdr. Land, hvorfra der nu er solgt ca. 1 ha Eng. Ejerens Far, Jens Sørensen, købte den i 1886. Bygningerne var dengang ældre, men er ombygget, bl. a. er Stalden opført i 1909, Laden i 1921. Ligeledes er Stuehuset moderniseret med fast Tag m. m., senere er der bygget Hønsehus m. m. Normal Besætning er 5 Køer + Opdræt, 2 Heste samt Svin og Fjerkræ.

**SØRENSEN, NIELS CHR., Husmand, Skærshale pr. Simested,**

er født i Simested 28. 10. 1899. Forældre: Gdr. Niel Chr. Sørensen, Simested, Hustru Ane Sofie, født Kristensen. Niels Chr. Sørensen er gift med Anna Marie Sørensen, født Kristiansen, i Østerbølle 23. 9. 1903. Forældre: Husm. Dahl Kristiansen, Østerbølle, Hustru Anna Kathrine, født Pedersen. Bedsteforældre: FF Gdr. Niels Laustsen, Bygum. FM Ane Marie. MF er eet Barn i Ægteskabet: Edith 3. 11. 1934. Niels Chr. Kirkebetjent Ole Pedersen, Durup. MM Maren. Der Sørensen købte Ejendommen i 1927 af Niels Chr. Kristensens Enke med et Areal af 17 Tdr. Ld., hvorfra der senere er solgt 1 Td. Land. Ved Overtagelsen var der gamle Bygninger, som nu dels er restaureret og dels ombygget, bl. a. er der bygget ny Lade i 1950, Hønsehus m. m. i 1948. Ligeledes er der nu anskaffet Nutidens Redskaber og Maskiner. Normal Besætning er ca. 12 Kreaturer, 2 Heste samt Svin og Fjerkræ.



**SØRENSEN, NIELS PEDER, Gdr., »Kærvang«, Korsø pr. Hvam St.,**

er født i Simested 17. 1. 1914. Forældre: Gdr. Chr. Sørensen, »Moselykke«, Simested, Hustru Kristine, født Kristensen. Bedsteforældre: FF Gdr. Søren Nielsen, Lynderup. FM Ane Marie. MF Boelsmand Jens Kristensen, Roum. MM Mette Marie, født Kristensen. Niels Peder Sørensen er gift med Olga Sørensen, født Nielsen, i Hverrestrup 6. 11. 1922. Forældre: Boelsmand Søren Glerup Nielsen, Hustru Laura Johanne, født Pedersen, Hverrestrup. Bedsteforældre: FF Lmd. Peder Nielsen, Thestrup. MF Landmand Anton Pedersen, Binderup. Der er tre Børn i Ægteskabet: Anna-Grethe 10. 11. 1946, Per Kristian 2. 2. 1948 og Ebba Vera 31. 10. 1949. Niels Peder Sørensen købte Gaarden kaldet »Kærvang« af Hans P. Poulsen i 1949 med et Areal af 22 Tdr. Ld. Bygningerne er antagelig oprettet første Gang omkring 1910, men er senere restaureret. Ligeledes er der nu anskaffet Nu-

tidens Redskaber og Maskiner. Normal Besætning er nu 14—16 Kreaturer, 2—3 Heste, 20—25 Svin, samt Fjerkræ, ca. 100 Høns.

**SØRENSEN, SØREN, CHR., Gdr., »Korsølund«, Hvam St.,**

er født i Korsø 17. 11. 1906. Forældre: Gdr. Niels Sørensen, Korsø, Hustru Ane Marie Sørensen, født Nielsen. Bedsteforældre: FF Gdr. Søren Kristensen, Korsø. FM Inger Marie. MF Kroejer Nielsen, Hvam St. Søren Chr. Sørensen er gift med Anne Kathrine Sørensen, født Sørensen, i Simested Bro 7. 7. 1904. Forældre: Gdr. Chr. Sørensen, Simested Bro, Hustru Karen Andrea Sørensen, født Eggertsen. Bedsteforældre: FF Søren Chr. Sørensen. FM Ane Kathrine. MF Gdr. Andreas Eggertsen, Knudstrup. MM Ane Kirstine, født Pedersen. Der er otte Børn i Ægteskabet: Karen Andrea 29. 4. 1932, Niels Erik 7. 1. 1934, Esther 10. 1. 1936, Anna Marie 4. 10. 1937, Inge 19. 1. 1939, Arne 21. 3. 1940, Gerda 7. 4. 1944, Vagn 20. 3. 1946. Søren Sørensen købte Gaarden, kaldet »Korsølund«, i 1931 af Enke efter Jens Jakobsen med et Areal af 25 Tdr. Land. Stuehuset er opført omkring 1900, men Udbygningerne er noget ældre, som nuværende Ejer har restaureret samt tilbygget, bl. a. i 1951 er der bygget Hønsehus, Vaskehus, Tørvehus og Vognport m. m. Ligeledes er nu anskaffet Nutidens Redskaber og Maskiner. Normal Besætning er nu 20 Kreaturer, 2—3 Heste, ca. 30 Svin samt Fjerkræ, ca. 150 Høns.

**THERKILDSEN, JENS CARL, Gdr., »Baandruplund« pr. Aalestrup,**

er født s. St. 12. 4. 1915. Forældre: Gdr. Søren Therkildsen, »Baandruplund«, Hustru Jensine Therkildsen. Bedsteforældre: FF Gdr. Jens Therkildsen, Øris. MF Gdr. Carl Nielsen, Juelsminde. Jens Carl Therkildsen er gift med Ellen Therkildsen, født Fruergaard, i Østerbølle 28. 8. 1920. Forældre: Gdr. Niels Fruergaard, Østerbølle, Hustru Johanne. Der er to Børn i Ægteskabet: Bente 13. 6. 1944 og Hanne 3. 3. 1947. Jens Carl Therkildsen overtog Gaarden, kaldet »Baandruplund«, Matr. Nr. 1a, efter Forældrene i 1946 med et Areal af 70 Tdr. Ld. Ejerens Far købte den i 1914, dengang med et Areal af 86 Tdr. Land. Det var dengang Kommunens Fattiggaard. Udbygningerne er opført efter Brand i 1916. Stuehuset er opført i 1891, men er nu moderniseret. Ligeledes er der nu anskaffet alt i Nutidens Redskaber og Maskiner. Normal Besætning er 50 Kreaturer, 2 Heste + Traktor, ca. 60 Svin samt Fjerkræ.

**VESTERGAARD, CHR., Husmand, Korsø, Hvam St.,**

er født i Aalestrup 25. 11. 1900. Forældre: Skomager Søren P. Vestergaard, Aalestrup, Hustru Jensine Vestergaard, født Berthelsen. Bedsteforældre: FF Husmand Jens Vestergaard, Vognsild. FM Maren. MF Chr. Berthelsen, Vognsild. Chr. Vestergaard er gift med Johanne Vestergaard, født Laugesen, i Skals 7. 9. 1897. Forældre: Gdr. Jørgen Laugesen, Skals, Hustru Maren Laugesen. Der er to Børn i Ægteskabet: Erna 13. 7. 1925 og Gunnar 7. 2. 1927. Chr. Vestergaard købte Ejendommen i 1923 af Niels Nielsen med et Areal af 12 Tdr. Land. Bygningerne er dels ældre, men er restaureret og tilbygget. Normal Besætning er nu 4 Køer + Opdræt, 2 Heste, samt Svin og Fjerkræ. Der drives almindelig alsidig Landbrug med de dertil hørende Redskaber og Maskiner.

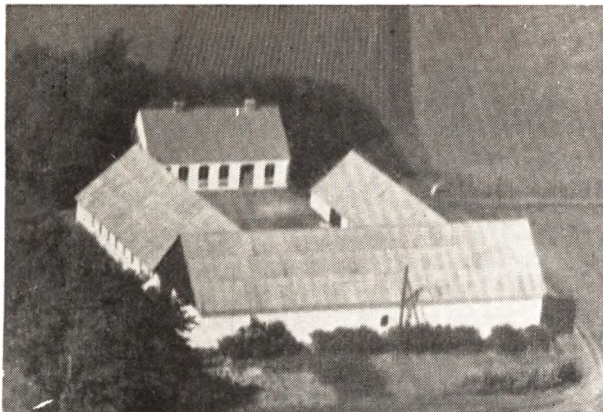

**(VILLUMSEN), CHR., CHRISTIANSEN,  
Gdr., Skærshale pr. Hvam St.,**

er født samme Sted 22. 9. 1878, død 10. 1. 1942. Forældre: Gdr. Jens Chr. Villumsen, Skærshale, Hustru Ane Kirstine. Bedsteforældre: FF Villum Roum, Gl. Hvam. FM Karen. MF Gdr. Kristian Andersen, Thestrup. MM Johanne. Chr. J. Christiansen Villumsen var gift med Petrine Villumsen, født Christensen, i Østerbølle 3. 10. 1888. Forældre: Peder Olsen Christensen, Hale, Hustru Else Dorthea Christensen, født Pedersen. Bedsteforældre: MF Gdr. Peder Laursen, Østerbølle. MM Ane Marie Laursen, født Jensdatter. Der er tre Børn i Ægteskabet: Dora Kirstine 12. 1. 1910, Jenny Kirstine Hansine 9. 5. 1914 og Jens Chr. 30. 1. 1922. Chr. Villumsen overtog Fødegaarden efter Forældrene i 1903 med et Areal af godt 28 Tdr. Ld., hvortil der senere er tilkøbt en Eng paa 2 Tdr. Land. Gaarden er oprettet af Jens Chr. Villumsen i 1857

paa en Parcel fra »Bakkegaarden«, hvoraf Størsteparten var Hede, som han derefter opdyrkede en Del af, og oprettede Bygninger derpaa efterhaanden som det blev nødvendigt. I 1903 overtog Sønnen Chr. Villumsen Gaarden, og han opdyrkede Resten af Hede og Mose. Han har nu ombygget det hele samt anskaffet Nutidens Redskaber og Maskiner. Normal Besætning er nu ca. 20—22 Kreaturer, 2 Heste, 20—25 Svin samt Fjerkræ, ca. 50 Høns. Siden Manden Død i 1942 har Enken drevet Gaarden videre med Sønnen Jens Chr. som Bestyrer.

**ØSTERGAARD, KRISTENSEN, ANKER, Gdr.,  
»Østergaard«, Simested St.,**

er født samme Sted 2. 8. 1908. Forældre: Gdr. Niels Kristensen, »Østergaard«, Hustru Sofie. Bedsteforældre: FF Gdr. Chr. Nielsen, Hverrestrup. FM Ane. MF Gdr. Søren Østergaard. MM Else Kristine, født Nielsdatter. Anker Kristensen Østergaard er gift med Elna Østergaard, født Ottesen, i Hvam 6. 6. 1916. Forældre: Gdr. Niels Ottesen, Hvam, Hustru Mariane, født Pedersen. Bedsteforældre: FF Gdr. Jens Chr. Ottesen, Østrup. FM Else Marie. MF Gdr. Niels Chr. Pedersen, »Binderupgaard«. MM Ane Marie. Der er eet Barn i Ægteskabet: Niels Kr. 16. 6. 1939. Anker Østergaard overtog Fødegaarden, kaldet »Østergaard«, i Simested 1. 5. 1936, efter Forældrene med et Areal af 56 Tdr. Ld. Den har været i Slægtens Eje i mange Generationer, og den har før været betydeligt større, men hvorfra der er udstykket en Del. Bygningerne blev første Gang oprettet her omkring 1862. Den laa før den Tid inde i Simested By. Senere er der ombygget en Del, bl. a. er Laden opført i 1916, Kostald i 1908 og Stuehus i 1936. Ligeledes er der nu anskaffet alt i Nutidens Redskaber og Maskiner. Normal Besætning er nu ca. 40 Kreaturer, 2 Heste + Traktor, ca. 50 Svin samt Fjerkræ, ca. 200 Høns.

## SKALS SOGN (Laastrup—Skals Kommune)

Anneks til Laastrup, hvorfra det skilles ved Simested Aa, omgives endvidere af Tostrup og V. Bjerregrav Sogne samt Nørlyng Herred (Pederstrup, Løvel og Vorde Sogne), fra hvilke det skilles ved Skals Aa (1416 Synderaa), og Hjarbæk Fjord. Kirken ligger ca. 12 km N. for Viborg. De højtliggende, temmelig bakkede Jorder (højeste Punkt Olufshøje, 47 m) er mod N. og Ø. overvejende sandmuldede, i øvrigt muldsandede; ved Skals Aa og mod V. Store Enge. Gennem Sognet gaar Landevejen fra Viborg til Løgstør over Skals Bro og Lille-Vejle Bro, samt Viborg-Aalestrup Banen.

Befolkning i 1921: 1300 (1801: 388, 1850: 599, 1901: 966) boede i 269 Gaarde og Huse. Det saml. Hartkorn (1905: 222 Td.; 61 Gaarde med 200 og 73 Huse med 22 Td. Hartk., samt 50 jordløse Huse. Ejendomssk. (1920) 2882, deraf Jordv. 1196. Areal: 2697 ha, hvoraf (1919) besaaet med Rug 247 ha, Byg 71, Havre 395, Blands. til Mødenhed 78, Kartofler 142, Foderroer 228, Brak udgjorde 85 ha, Grønfoder og Græsning 1084, Haver o. lign. 63, Tørvmoser 17, Skov 64, Heder og Lyngbakker 132, Vandar. 18. Kreaturhold (1923) 424 Heste, 1720 Stk. Hornkvæg, (deraf 738 Køer), 25 Geder, 558 Faar og 1646 Svin.

I Sognet Byerne Skals (1345 Skalnes, 1365 Skals) 1. Febr. 1921: 151 Gaarde og Huse og 675 Indb. (1911: 549 med bl. a. følgende Erhverv: Fiskeri 22, Landbrug 168, Haandv. og Industri 178, Handel o. l. 40, Transport 49) med Kirke,

Skole, Folkehøjskole, Forsamlingshus (opr. 1882) Fattiggaard, Rinds, Fjends og Nørlyng Herreders Landbospare- og Laanekasse (opr. 1876) Bygn. opf. 1908; 31. Marts 1922: Indsk. 3,245,083, Reserver 198,320 Kr.) Filial af Privatbanken for Viborg og Omegn, Markedsplads (Marked i April og September med Heste og Kreaturer), Lystanlæg (Rosengaarden, anl. 1907, 1 ha), Gæstgiveri, Afholdshotel, flere Købmandshandeler m. m., Cementvarefabrik, Maskinfabrik (opr. 1896), (Vindmotorer, Tærskværker; beskæftiger ca. 25 Mand) Madrasfabrik (anl. 1917; beskæftiger ca. 12 Mand), Mølle, Andelsmejeri (opr. 1887, ombygget 1915; Arkitekt Lind, Skive) Andelselektricitetsværk (anl. 1908), Vandværk (anl. 1903), Jernbane- og Telegrafstation samt Postekspedition; Skringstrup (1487 Skringstryp) med Skole (opf. 1919; Arkitekt N. Chr. Lambertsen), Missionshus (opf. 1921), Brugsforening, Købmandshandel og Jernbanehlpl.; Ejstrup (1545 Ejstrvp. Saml. af Gaarde og Huse: Nederhede, Høkkærrør, Nørredam med Vandværk. Gaarde: Hovedgaarden Holmgaard (1487 Holmgardh) med Vandværk, Dalsgaard, Trinderupgaard. — I Skals Sogn var der 1923: 9 Fiskere, der ejede Fartøjer til Værdi 1400 Kr. og Redskaber for 4345 Kr. Værdien af Fangsten (mest Sild og Aal) udgjorde 10,020 Kr.

Skals Sogn, een Sognekommune med Hovedsognet, har samme Tingsted som dette og hører ind under de samme Kredse, samt 5. Udskriv-

ningskreds, 326 Lægd. Kirken tilhører Sognebeboerne.

Kirken bestaar af romansk Kor og Skib samt senere tilbygget Taarn mod V., Vaabenhus mod S. og Korsarm mod N. Den oprindelige Bygning er af Granitkvadre paa profileret Sokkel. Syddøren benyttes endnu, Norddøren er tilmuret. Flere oprindelige Vinduer er bevarede. Over Korets Mure ligger ejendommelige Trægesimser med en Række Rundbuer. Fra den senere Midaldalder er Taarnet af Granit og røde Munkesten, med Pyramidetag og hvælvet Underrum med Rundbue ind til Skibet (paa Taarnet staar: AK KV og 1737), og Vaabenhuset, af Munkesten. Korsarmen, af røde Munkesten, med Rundbue ind til Skibet og Bjælkeloft, er fra Renæssancetiden. Ved en Restauration 1890—1900 er bl. a. Murene delvis omsatte, smaa granitindfattede Vinduer indsatte og Taarnrummet aabnet ind til Kirken. Altertavle er smukt Snedkerarbejde fra ca. 1580-90, restaur. 1923 (moderne Maleri). Alterstager fra 1618. Romansk Granitfont med Dyrefigurer, Træer og et Hoved, hvorunder Bogstaverne VLOP, desværre stærkt ophugget. Enkelt Prædikestol fra 18. Aarh. Stolestadegavle fra 1677, 1608 og 1632, de ældste med Otto Lunovs og Fru Inger Bliks Vaaben. Gravsten over Margrete Sørensdatter, død 1735.

Holmgaard tilhørte 1471 Sti Vesteni, 1561 Otto Lunov, 1604 dennes Søn Laur. L. og 1616 hans Enke Fru Else Krag og Søn efter Otte L. Derefter ejedes den (29½ Td. H.) 1638 af Rigmarsken Hr. Jørgen Lunges Enke Fru Sophie Brahe, saa af Jens Juel til Frøslev, som 1661 solgte den til Manderup Dues Enke Fru Anne Skeel, død 1662, hvis Søn Jørgen Skeel D. 1696 skøede den (19 og 197 Td. H.) til Dr. Frands Reenberg, død 1727, som 1715 afhændede den til Kancelliassessor Bent Jespersen, død 1728, hvis Enke Mette Cathr. Winther maatte gøre Opbud, hvorved H. ca. 1731 for 5000 Rd. kom til Anders Kjærulf til Bjørnsholm, død 1735. hvis Datter Andrea Kirst. K. 1747 ægtede Konferensraad Henr. Hjelmstjerne, som 1750 skøede den (19, 44 og 226 Td. H.) til Generalmajor Chr. D. Luttichau til Tjele, der 1755 afhændede den til Thomas Lund til Slum-

strup; han solgte den 1756 for 14,800 Rd. til Math. Wassard fra København, død 1774, hvis Enke Elisabeth Kathr. Aagaard 1784 solgte H. for 23,000 Rd. til sin Svigersøn Købmand Søren Sørensen, Hobro, død 1814, der 1796 afhændede den til Christen Friis til Halkjær for 40,000 Rd.; Friis overdrog sin Ret til Landsdommerne Sør. Gjerulf og P. S. Føns samt By- og Herredsfoged Th. Wissing, som 1798 fik Skøde paa H. og 1799 solgte den (19, 56 og 46 Td. H.) for 28,600 Rd. til Anders Laursen og Jens Nielsen paa H., som 1808 skødede den (19 Td. H.), Skals Sogns 2 Tjender (44) og 2 Gaarde for 24,300 Rd. til Ole C. S. Lottrup. Derefter tilhørte den 1844 P. Chr. Dockedahl, efter hvem Kreditforeningen overtog den og solgte den 1865 for 39,000 Rd. til Chr. F. Jensen og V. Holstein-Rathlou, som 1875 solgte den for 160,000 Kr. til Stamhusbesidder E. Holstein-Rathlou, der 1890 solgte den (15 Td. H.) for omtr. 61,000 Kr. til Forp. C. V. N. Borup, der 1910 afhændede den for 120,000 Kr. til et Konsortium, hvorefter den blev udstykket. Hovedbygningen er af Bindingsværk, vistnok fra det 18. Aarhundrede. Tyge Jensen af Skals nævnes 1365. — 1537 nævnes Christen Glob til Østergaard i Ejstrup. — 1345 nævnes her Thomas og Gunnolf Block og 1529 en Blocksgaard, der da ejedes af Per Block.

Skals Folkehøjskole oprettedes i 1858 af en Kreds af Egnens Beboere; som Forstandere har virket J. Povlsen Vimtrup til 1869, S. Vistisen til 1874, A. Nielsen til 1887 og P. Hviid til 1913. Da Lokaleforholdene var mindre tidsvarende, opførtes en helt ny Skolebygning i 1914 efter Tegning af Arkitekt N. Chr. Lambertsen. Skolen ejes af et Aktieselskab.

I Lystanlæget »Rosengaarden« i Skals er afsløret et Mindesmærke i 1920 over Landbrugsminister Anders Nielsen, død 1914.

I Sognet havde Viborg Domkapitel en Del Gaarde, hvoraf et af Domkirkens Præbender kaldtes »Skals Præbende«. Desuden havde Kapitlet ved Skals Aa det vigtige, saakaldte »Kannikefiskeri«, som endnu tilhører Domkirken. I Ejstrup har været en hellig Kilde. — Næsten

alle de ca. 60 Gravhøje, som kendes spredt i Sognet, er mere eller mindre forstyrrede eller sløjfede, saaledes Gruppen Olufshøjene N. for Ej-

strup. I hvert Fald 3 Høje i Sognet vides at have indesluttet større Jættestuer. Kun en enkelt Høj er fredl. Storhøj ved Skringstrup.

---

## LAASTRUP SOGN

(Laastrup—Skals Kommune)

omgives af Annekset Skals og Tostrup Sogn, fra hvilke det delvis skilles ved Simested (eller Laastrup) Aa, Ulbjerg og Lynderup Sogne samt Hjarbæk Fjord. Kirken ligger ca. 14 km N. for Viborg. De noget højtliggende, mod Ø. og S. bakkede Jorder (højeste Punkt Vieshøje, 46 m) er sandede og sandmuldede med Hede mod NV. Langs Simested Aa store Enge. I Sognet ligger 2 Enklaver af Lynderup Sogn. Gennem Sognet gaar Landevejen fra Viborg til Løgstør over Lille Vejle Bro.

Befolkning i 1921: 488, 1801 191, 1850: 291, 1901: 451, boende i 89 Gaarde og Huse. Det saml. Hartkorn (1905) 123 Td.; 34 Gaarde med 106 og 51 Huse med 17 Td. Hartk., samt 16 jordløse Huse. Ejendomsskyld (1920) 1573, deraf Jordv. 800. Areal 2006 ha, hvoraf (1919) besaaet med Rug 131 ha, Byg 31, Havre 200, Blands. til Modenhed 38, Kartofler 56, Foderroer 121, Brak udgjorde 82 ha, Grønfoder og Græsning 695, Haver o. l. 24, Tørvemoser 11, Skov 70, Heder og Lyngbakker 468, Klitarealer og Stenmarker 20, Vandar. 9. Kreaturhold (1923) 245 Heste, 1009 Stk. Hornkvæg (deraf 444 Køer), 6 Geder, 400 Faar samt 851 Svin.

I Sognet Byerne: Laastrup (V. og Ø. Laastrup) 1346 Laustrup, med Kirke, Præstegaard, Skole, Forsamlingshus (opf. 1899), Købmandshl. og Andelsmejeri (Engvejle); opr. 1887, omb. 1923). Sdr. Borup (1664 Sønder Bourup) med Skole, Nr. Borup (1664 Nør Bourup) med Vandmølle; en Del af Rind (Resten i Lynderup Sogn. Vie (1688 Wie Gaard), Gaarde og Huse. Keldgaards-

minde, Kro med Købmandshandel. Laastrup Sogn een Sognekommune med Annekset, har Tingsted i Aalestrup og hører under Rets- og Politikreds Hobro Kbst. m m., Viborg Amtsstuedistrikt, Fjends Lægekreds, Viborg Skattekreds, Rind-Sønderlyng Hrds. Vurderingskreds, Amtets 5. Folketingskreds, 3 Forligskreds, 5. Udskrivningskreds, 325 Lægd. Kirken tilhører Ejeren af Nørreris, Lynderup S.

Kirken bestaar af romansk Kor og Skib samt tilbygget Vaabenhus mod N.. De oprindelige Mure er af raa Granit med Hjørnekvadre og hugne Sten om Vinduer og Døre. Flere Vinduer og begge Døre (Vinduerne og Syddøren tilmurede) er bevarede. En blindet Rundbue i Vestgavlen har ført ind til en Forhal (muligt et Taarn, der forlængst er nedbrudt). Over Vestgavlen er der et lille Træspir. Vaabenhuset, af Munkesten, er fra den senere Middelalder; det har Kamgavle, ligesom Skib og Kor. Det Indre dækkes af Bjælkeloft. Altertavle i Renæssancestil fra Beg. af 17. Aarh., med et nyere Krucifiksmaleri. Alterkalk fra 1553. Alterstagerne er skænkede af Chrf. Michelsen til Lundbæk 1590. Romansk Granitfont med Hoveder paa Foden. Prædikestol fra samme Tid som Alteret, med gamle Evangelistmalerier. Rester af Stolestadegavle fra 1575, med Adelsvaaben (Munk, Schirnov) Korsmærket romansk Gravsten.

Laastrup ejedes 1351 af Rigskansleren Niels Jensen (Munk) og derefter af hans Sønner, Jens (1379—1404), Peder (1404) og Chr. Nielsen (1379) samt 1404 af Ytti Nielsen og 1487 af Erik

Persen. Hr. Mogens Dal fik 1343 af Kronen Gods i L., som han 1346 skødede til Viborg Bispedømme. — 1488 pantsatte Jens Nielsen (Munk) af Restrup Bjærggaard i Laastrup til Bisp Niels Glob i Viborg. — 1466 nævnes Erik Persen af Rind og i et udateret Brev Per Eriksen af Rind. Laastrup-Skals blev ved Reskr. 8. Maj 1686 henlagt til Lect. theol. i Viborg, saa at Præsterne var residerende Kapellaner; dette Forhold opførte 1746 ifg. Reskr. af 14. Juni 1740. I Laastrup Præstegaard er Sjællands Biskop Th. Skat Rørdam født 1832, død 1909.

Hvad endnu er velbevaret af de ca. 70 Gravhøje, som kendes spredt i Sognet er fredl. nemlig østl. under Rind 2 af Høghøjene, under V. Laastrup 4 Høje, deribl. en af de tre Stavhøje og ØNØ herfor, paa Præstegaardens Jord, en af de 3 Viehøje. Nogle af de forstyrrede siges at have omsluttet større Stenalders Stengrave eller Jættestuer. I en Høj tæt ved Laastrup er gjort et større Gravfund fra Vikingetiden (i Viborg Museum); i det hele foreligger adskillige Oldsagsfund baade fra Sten- og Jernalderen fra dette Sogn.



#### **ALLENTOFT, SOFUS, Gdr., Lyshøj, Skals,**

er født i Pederstrup 23. 2. 1902. Forældre: Gdr. Just Allentoft, Hustru Marie. Bedsteforældre: FF Gdr. Søren Pedersen. FM Anna Margrethe. Sofus Allentoft er gift med Mette Kathrine Worsøe, født i Skals 30. 5. 1904. Forældre: Gdr. Kr. Worsøe, Lyshøj, Hustru Ane Marie. I Sofus Allentofts Ægteskab er der 4 Børn: Søren 24. 7. 1927, Knud 26. 6. 1931, Gert 22. 7. 1936, Anny 19. 12. 1943. Allentoft købte Lyshøj 1929 af sin Svigerfar, efter at han i knapt 2 Aar havde drevet en Gaard i Hersom. Lyshøj hed før den blev flyttet hertil Krogaarden, og laa inde i Byen, hvor Kroen og Mejeriet nu er. Gaarden blev flyttet hertil 1907 af Kr. Worsøe og fik Navnet Lyshøj. Bygningerne er alle opført 1907. Arealet er paa 71½ Tdr. Land, deraf 30 Tdr. Land Eng og ca. 3 Tdr. Land Bakker og Hede med smaa Plantninger. Besætningen er nu paa 18 Køer, 24 Ungkr., 15 Svin, 100 Høns og 4 Heste. Af Maskiner kan bl. a. nævnes Malkemaskine, indlagt Vand fra Vandværk som ellers tidligere toges fra et Væld paa Marken, som drev 3 store Hæverter, nu ta-

ges det fra en Boring paa Naboens Mark. Allentoft har drænet og forbedret Dræningen paa Marken, og ombygget en Bygning, der benyttes til flere Ting, saasom Svinehus, Vognport m. m. Besætningen er sortbroget jydsk Malkerace.

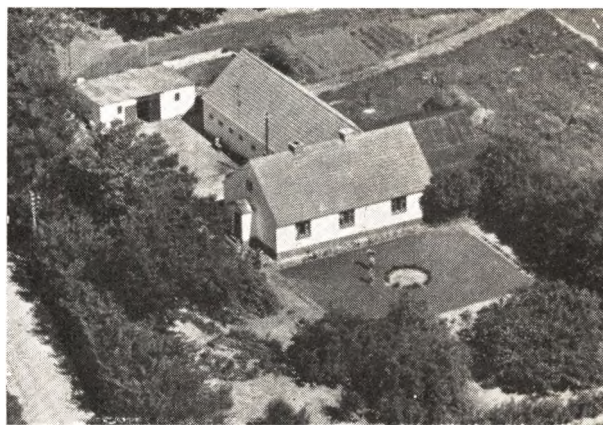

#### **ANDERSEN, ANDERS, Boelsmand, Moselund, Skringstrup,**

er født i Hørrup, Bjerregrav Sogn, 31. 7. 1888. Forældre: Husmand Chr. Andersen, Hørrup, Hustru Abelone. Bedsteforældre: FF Anders Madsen, Lynderup. FM Maren. MF Niels Chr. Laugesen, Nordam, Skals. MM Ane Marie. Anders Andersen er gift med Kirsten Marie Christensen født 22. 12. 1890. Forældre: Anton Christensen, Hustru Kristine. I Anders Andersens Ægteskab er der 5 Børn: Kirstine 24. 6. 1916, Anton 7. 3. 1918, Nielsine 3. 12. 1920, Kresten 4. 12. 1926, Krista 11. 6. 1929. Anders Andersen har købt Ejendommen i 1913 og udstykket 1912 fra Holmgaard og bygget samme Aar. Arealet er paa 17 Tdr. Land, der-



af 3 Tdr. Land Eng. Besætningen er sat ud paa Grund af smitsom Kastning, men er alm. paa 2 Heste, 6 Køer, 6 Ungkreaturer, 1 So og 8 Polte, 100 Høns. Anders Andersen har gennem Tiden plantet sig en Frugthave med ca. 100 Træer af 12 forsk. Sorter, og der findes Træer paa 35 Aar, som bærer Frugt endnu.

**ANDERSEN, ANDERS, CHR., Gdr., Nr. Hede, Skals,**

er født i Thorup Sogn 21. 11. 1876. Forældre: Bmd. Chr. Andersen, Hustru Inger Marie, født Nielsen. Bedsteforældre: FF Lmd. Anders Christensen. FM Inger Marie. MM Ane Nielsen. Anders Chr. Andersen er gift med Ane, født Jørgensen, i Nr. Hede 7. 8. 1882. Forældre: Gdr. Niels Jørgensen, Hustru Inger, 25. 8. 1849. Bedsteforældre: FF Jørgen Pedersen (Vorre) 19. 1. 1809. FM Kirsten Nielsdatter. MF Gdr. Jens Jensen, Skringstrup. MM Ane Kirstine. I Ægteskabet er der 1 Barn: Søren 10. 8. 1911. Anders Chr. Andersen overtog af sine Svigerforældre i 1910 en Jordparcel paa 29 Tdr. Land og opførte Bygninger samme Aar. Besætning: 14 Kreaturer og 2 Heste.



**ANDERSEN, EJNAR, Gdr., »Damgaard«, Vie, Skals,**

er født i Ettrup, Fjeldsø 22. 12. 1902. Forældre: Gdr. Jens Andersen, Hustru Karen Marie, født Akselsen. Bedsteforældre: FF Anders Busk. FM Ane Kirstine. MF Aksel. MM Mette Kirstine. Ejner Andersen er gift med Anna Vorre, født i Vie 12. 11. 1893. Forældre: Gdr. Jens Jensen (Vorre), f. 26. 11. 1857, Hustru Sørine Sørensen, f. 20. 8. 1865. Bedsteforældre: FF Jens Jensen, FFF Jens Therkelsen. FM Ane Helvig MF Søren Pedersen. MM Elisabet Sørensen. Ejner Andersen overtog efter sine Svigerforældre Gaarden 1. 11. 1927 paa 65 Tdr. Land. Til Hedeselskabet er solgt ca. 20 Tdr. Land, ca. 4 Tdr. Land Plantage og 2 Tdr. Land Eng. Gaarden har været i Slægtens Eje i 3 Generationer og muligvis længere, i gl. Kort og Papirer er angivet Aar 1831. Besætning i Dag: 32 Kreaturer og 4 Heste.

**ANDERSEN, LAURITS, GIVERSEN, Gdr.,  
Trangbæk, Skals,**

er født i Sognet 29. 8. 1899. Forældre: Gdr. Niels Andersen, Hustru Mette. Bedsteforældre: FF Gdr. Anders Nielsen. MF Gdr. Søren Sørensen. FM Kirsten. L. G. Andersen er gift med Elvira Mogensen, født i Simsted 4. 9. 1912. Forældre: Gdr. Lars Mogensen, Hustru Sine. Bedsteforældre: FF Gdr. Jacob Mogensen. FM Jensine. MF Lmd. Poul Madsen. MM Else Kirstine. I Ægteskabet er der 4 Børn: Niels Aage 11. 6. 1941, Svend 9. 3. 1943, Mette 18. 4. 1946, Anker 4. 9.

1949. L. G. Andersen overtog Gaarden efter sine Forældre i 1940. Gaardene Trangbæk, hvoraf denne er den ene, er begge udstykket fra en Gaard i Skals i det 17. Aarhundrede. L. G. Andersens Fader købte Gaarden her i 1891 af Trangbæk-Slægten, og Bygningerne er opført efter Brand i 1898, og Andersen har siden belagt disse med fast Tag. Arealet er 36 Tdr. Land, deraf 18 Eng og Kær. Besætning: 20 Kreaturer, 2 Søer, 3 Svin, 40 Høns, 3 Heste. L. G. Andersen har indlagt El. Lys og Kraft, eget Vandværk og af Maskiner kan nævnes Malkemaskine. Besætning: sort Malkecerce.

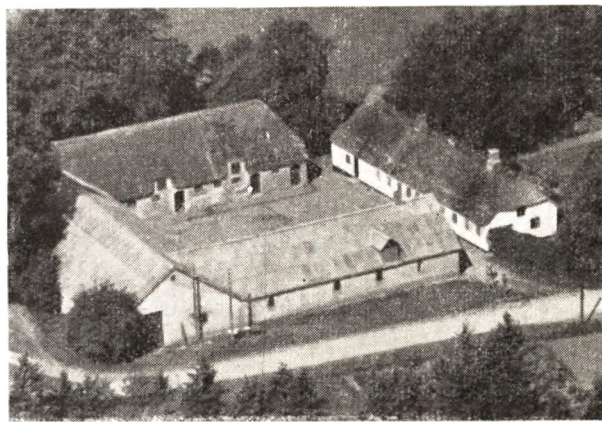

**BALLE, ANTON, CHR., Gdr., »Kærgaard«,  
Skringstrup, Skals,**

er født i Lysgaard Sogn 14. 1. 1906. Forældre Gdr. Christian Balle, født 27. 5. 1863, Hustru Jensine Christensen, født 6. 11. 1868. Bedsteforældre: MF Peder Christensen (Davidsen). Anton Chr. Balle er gift med Ingrid Fischer, født i Grundvad Mejeri 16. 11. 1911. Forældre: Mejeribestyrer Niels P. Fischer, Grundvad, født 5. 2. 1868, Hustru Katrine Kirkegaard, født 7. 4. 1872. Bedsteforældre: FF Gdr. Niels Fischer, Faarvang. MF Lmd. Hans Jacob Kirkegaard, Elsborg. MM Karen Marie. I Anton Chr. Balles Ægteskab er der 3 Børn: Svend 8. 10. 1935, Tage 23. 11. 1937, Niels Christian 12. 8. 1941. Anton Chr. Balle købte Gaarden i 1934 med 51 Tdr. Land. Besætning: 26 Kreaturer og 3 Heste.

**BANGSHAAB, JENS, JENSEN, Gdr., »Østerholm«,  
Skringstrup, Skals,**

er født i Frederiks 1. 9. 1917. Forældre: Husmand Jens Chr. Jensen, Frederiks, Hustru Kristine Elisabet, født i Lysgaard. Bedsteforældre: FF Jens Jensen, Thorning. FM Mariane. MF Ole Back, Lysgaard. Jens J. Bangshaab er gift med Anna Kristine German Pedersen, født i Skals 6. 9. 1918. Forældre: Husmand Mads Peder Pedersen, Nederhede, Skals, Hustru Anna Marie, født i Vorde Sogn. Bedsteforældre: FF Jens German Pedersen, Nederhede. FM Abelone. MF Jens Jensen, Vorde. MM Kristine. I Jens J. Bangshaabs Ægteskab er der 4 Børn: Ruth 9. 11. 1943, Birgit 31. 1. 1945, Inga 16. 5. 1946, Marie 5. 3. 1951. Jens Bangshaab købte Gaarden i 1947 efter at have boet i Havredal, Frederiks Sogn. Arealet er 26 Tdr. Land, deraf 10 Tdr. Land Eng. Gaarden er udstykket fra Holmgård i 2 Ejendomme, som nu er lagt sammen og bygget 1909. Besætning: 15 Kreaturer, 18 Svin, 2 Søer, 30 Høns og 2 Heste. Bangshaab har bl. a. indsat Petrole-



umsmotor med Tærskværk og Kværn m. m. samt forandret Stuehuset, merglet Marker og plantet Læhegn.

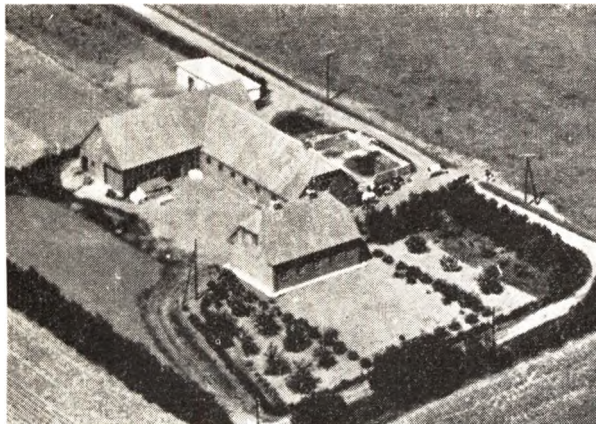

**BERG, JENS, PETER, Gdr., Skringstrup, Skals,**

er født i Sognet 15. 10. 1908. Forældre: Niels Jensen Berg, født 13. 3. 1879, Hustru Abelone Christensen Bach, født 22. 4. 1882. Bedsteforældre: FF Jens P. Berg, født 10. 5. 1853. FFF Sognefoged Niels Berg, FFM Johanne. FM Kristine Christensen 2. 2. 1854, FMF Chr. Johan Christensen, Hustru Bodil Marie 18. 1. 1826. MF Johan Christensen Bach. MM Noline. Jens Peter Berg er gift med Ingrid Jensen Øster, født i Torstrup 19. 11. 1916. Forældre: Gdr. Anders Jensen Øster, Torstrup 31. 3. 1890, Hustru Karen Kirstine Bertelsen 23. 9. 1891. Bedsteforældre: FF Jens Chr. Andersen Øster. FM Inger, født Pedersen. MF Mogens Bertelsen. MM Ellis. I Jens Peter Bergs Ægteskab er der 6 Børn: Bent 5. 8. 1940, Jørn 15. 1. 1944, Sonja 15. 1. 1944, Lona 28. 3. 1946, Vera 27. 10. 1949, Kurt 5. 6. 1951. Jens Peter Berg byggede Gaarden i 1938 paa en Jordparcel paa 22 Tdr. Ld., som er fraskilt hans Fødegaard. Besætning: 14 Kreaturer og 2 Heste.

**BERG, JOHANNES, Gdr., »Kristiansborg«, Skringstrup, Skals,**

er født i Sognet 3. 1. 1911. Forældre: Niels Nielsen Berg, født 13. 3. 1879, Hustru Abelone Christensen Bach, født 22. 4. 1882. Bedsteforældre: FF Jens Peter Berg, født 10. 5. 1853. FFF Niels Berg, Hustru Johanne. FM Kristine Christensen 2. 2. 1854. FMF Chr. Jo-

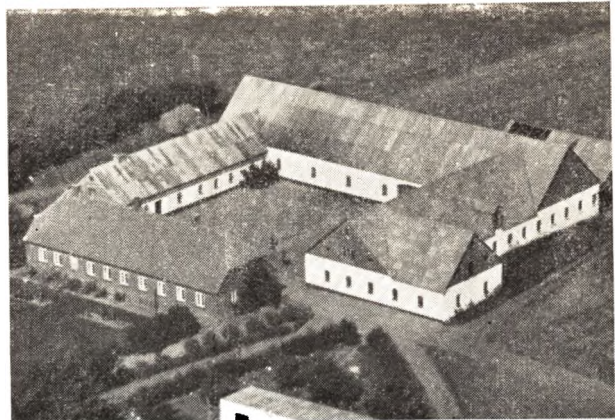

han Christensen, Hustru Bodil Marie, født 18. 1. 1826. MF Johan Christensen Bach. MM Noline. Johannes Berg er gift med Metha Marie Nielsen, født i Skringstrup 16. 6. 1921. Forældre: Jens Chr. Nielsen, født i Borup 20. 7. 1895, Hustru Maren Svoldgaard, født i Ulbjerg 17. 12. 1893. Bedsteforældre: FF Jacob Nielsen, født 1. 7. 1863, FFF Niels Chr. Nielsen, Hustru Mette Marie. FM Ane Kirstine Jensen. MF Chr. Svoldgaard. MFF Jens Svoldgaard. MM Martine. I Johannes Bergs Ægteskab er der 3 Børn: Asta 14. 4. 1942, Niels 6. 11. 1945, Poul Erik 17. 2. 1951. Johannes Berg overtog Gaarden i 1941 med ca. 80 Tdr. Land af sine Forældre. Gaarden har været i Slægtens Eje siden 1918. Besætning: 25—30 Kreaturer og 2 Heste.

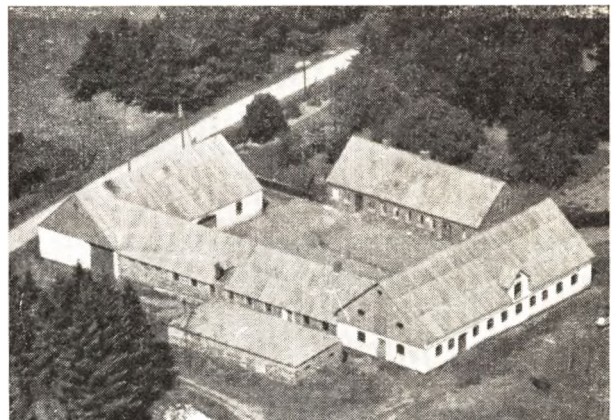

**BERG, MARIUS, Gdr., »Skringstrup Nørgaard«, Skals,**

er født i Brandstrup 2. 2. 1889. Forældre: Landpost Jens Berg, Brandstrup, 10. 5. 1853, Hustru Kristine Christensen 2. 2. 1854. Bedsteforældre: FF Sognefoged Niels Berg. FM Johanne. MF Christen Johan Christensen, Brandstrup. MM Bodil Marie. Marius Berg var i 1. Ægteskab gift med Nielsine Nielsen, og i dette Ægteskab er der 5 Børn: Marie 1901, Kirstine 15. 1. 1902, Jensine 25. 7. 1903, Kristian 4. 12. 1904, Jens 15. 2. 1907. I 2. Ægteskab er Marius Berg gift med Nielsine Nielsen, født i Fjeldsø 16. 5. 1882. Forældre: Gdr. S. Carlsen, Hustru Kirstine. Bedsteforældre: MF Chr. Nielsen, Gdr., Fjeldsø. I dette Ægteskab er der 2 Børn: Kristine 20. 2. 1912, Jens Peter 30. 7. 1913. Marius Berg overtog Gaarden ved Giftermaal 1911 med 69 Tdr. Land. Besætning: 50 Kreaturer og 3 Heste.



**BRASK, ANDERS, Bmd., Brinkhus, Skringstrup, Skals,**

er født i Sognet 22. 10. 1895. Forældre: Gdr. Peder Brask, Hustru Anna Marie, født i Kjølser. Bedsteforældre: FF Anders Pedersen Brask, Gdr., Skringstrup. FM Kristiane. MF Niels Jensen, Gdr., Kjølser. MM Ane Kirstine. Anders Brask er gift med Kirstine Marie Jensen Krog, født i Elsø, Mors, 8. 4. 1903. Forældre: Husmand Kr. Jensen Krog, Faarup, Elsø Sogn, Hustru Martine. I Anders Brasks Ægteskab er der 4 Børn: Anna Marie Martine 15. 4. 1931, Gudrun Kirstine 7. 11. 1933, Erna Emilie 17. 6. 1936, Jytte Elisabeth 1. 9. 1944. Brask har købt Ejendommen i 1920 med ældre Bygninger og et tilliggende paa 12 Tdr. Land. Brask fik derefter 10 Tdr. Land fra sin Fødegaard og byggede noget til i 1922 og i 1925 byggede Brask det hele om paa nær et Stykke af Stuehuset. Besætning: 7 Kreaturer, 27 Svin, deraf 2 Søer, 25 Høns og 3 Heste. Kreaturer er sortbroget jydsk Malke race. Brask har indlagt el. Lys og Kraft og dertil hørende Maskiner. Brask har merglet hele Marken og kørt Mælk til Skals Mejeri i ca. 15 Aar. Der begyndtes med 2 Køer og 1 Gris.



**BRØNDUM, PEDER, CHR., Gdr., Skals Mark,**

er født i Klithuse, Hanning Sogn 14. 3. 1903. Forældre: Niels Chr. Brøndum, 19. 6. 1860, Hustru Maren Katrine Larsen, 6. 3. 1860. Bedsteforældre: FM Johanne Katrine. MF Lars Chr. Pedersen. MM Anna Marie. Peder Chr. Brøndum er gift med Mette Katrine Christensen Højgaard, født i Skals 3. 7. 1904.

Forældre: Anders Chr. Christensen Højgaard, Hustru Ane, født Jensen, Kvorning. Bedsteforældre: FF Jens Christensen. FM Mette Katrine. MF Niels Jensen Kvorning. MM Birthe Marie. I Peder Chr. Brøndums Ægteskab er der 1 Barn: Anders Chr. 21. 12. 1931. Peder Chr. Brøndum byggede i 1929 paa en Jordparcel dels fra sine Svigerforældre og dels tilkøbt. Besætning: 12 Kreaturer og 2 Heste.

**BYRIALSEN, GOTHARD, Gdr., Viegaard, Skals,**

er født i Fjeldsø 5. 5. 1921. Forældre: Gdr. Vagn Byrialsen, Fjeldsø, Hustru Sørine, født i Nr. Borup. Bedsteforældre: FF Byrial Byrialsen, Gdr., Fjeldsø. FM Karen. MF Jacob Nielsen, Nr. Borup. MM Kristiane. Gothard Byrialsen er gift med Poula Krista Svenningsen, født i Sundstrup 6. 7. 1924. Forældre: Gdr. Jørgen Chr. Svenningsen, Sundstrup, Hustru Gertrud Marie. Bedsteforældre: FF Jens Svenningsen, Gdr., Sundstrup. I Gothard Byrialsens Ægteskab er der 1 Barn: Tove Marie 14. 11. 1948. G. Byrialsen købte Gaarden i 1947 som en Hovedparcel. Gaarden er opført for mange Aar siden, men Stuehus er opført i 1925, de øvrige er dels ombygget og dels nye, bygget i 1944 af en tidligere Ejer, Rudolf Nielsen, som nu bor i Stistrup. Arealet er 22 ha, deraf 2 ha Eng, men Gaarden har været meget større, da 2 Gaarde er solgt fra og Hedeselskabet har købt 60 Tdr. Land. Besætning: 24 Kreaturer, 30 Svin og 1 Hest. Gaarden drives med Traktor og nye Redskaber, som Byrialsen har købt. Der er ogsaa Malkemaskine, El-Værk og Lys og Kraft. Gaardet drives med faste Sædskifter.

**CHRISTENSEN, CHRISTEN, Gdr., »Kildalsgaard«, Hokærør, Skals,**

er født i Sognet 26. 11. 1911. Forældre: Niels Olsen Christensen, født i Kistrup, Løvel, Hustru Inger, født i Skals. Bedsteforældre: FF Kristen Sørensen, Kistrup. FM Karen Marie. MF Jens Peder Laursen, Skals. MM Kirsten, født i Ejstrup. Christen Christensen har overtaget Gaarden efter sin Far i 1951. Stuehuset er ca. 60 Aar, men Udhusene har Chr. Christensens Far bygget i 1924. Areal 15 Tdr. Land, deraf 6 Tdr. Land Eng. Besætning: 14 Kreaturer, 3 Søer, 6 Svin, 60 Høns og 2 Heste. El. Lys og Kraft er indlagt i 1947, og Malke-maskine findes ogsaa. Chr. Christensen er Leder af Folkedans i flere Sogne.

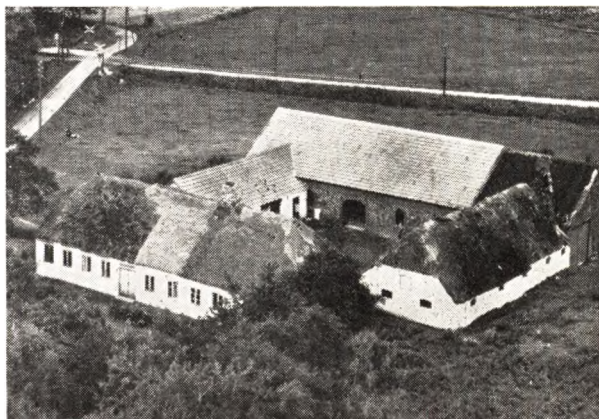

**CHRISTENSEN, CHR. WORSØE, Gdr., Østergaard,**

Skals, er født i Ø. Bjerregrav 9. 9. 1914. Forældre: Anton Christensen, født i Fjeldsø, Hustru Agnes.

Bedsteforældre: MF Christian Worsøe, Skals. MM Ane Marie. Chr. Worsøe Christensen er gift med Katrine Dalsgaard, født i Roum 5. 10. 1923. Forældre: Kristen Christiansen Dalsgaard, Murer og Lmd., Roum, Hustru Ana Kirstine, født i Hvolris, Hersom. Bedsteforældre: FF Murer og Lmd. Chr. Christiansen Dalsgaard, Roum. I Chr. Worsøe Christensens Ægteskab er der 1 Barn Preben 2. 8. 1948 i Roum. Chr. Worsøe Christensen overtog 1. 11. 1951 Gaarden efter sin Far. Gaarden er opført af flere Gange, Stuehus og Udbygning 1864, mens Lade og Kostald er ombygget senere. Areal 24 Tdr. Ld., deraf 4 Tdr. Ld. Høns og 2 Heste. Elek. Lys og Kraft samt Vand fra Eng. Besætning 15 Kreaturer, 30 Svin, 4 Søer, 30 Vandværk forefindes ogsaa.

**CHRISTENSEN, JENS, Landmand,  
Nørdam, Møldrup,**

er født i Hørup 12. 1. 1897. Forældre: Gdr. Anders Christensen, Hørup, født 20. 4. 1867, Hustru Ane Marie. Bedsteforældre: FF Christen Andersen. FM Ane. Jens Christensen var i 1. Ægteskab gift med Elna Laustsen, født i Lynderup. Forældre: Husm. Laust Laustsen, Hustru Else. I Jens Christensens 1. Ægteskab er der 10 Børn Edith 6. 11. 1921, Ejner 10. 2. 1923, Gerda 5. 2. 1924, Holger 30. 12. 1925, Anna 18. 11. 1928, Henning 30. 1. 1929, Elna 30. 1. 1929, Folmer 21. 6. 1930, Elma 29. 9. 1931, Anna Lise 17. 2. 1927. Jens Christensen er i sit 2. Ægteskab gift med Karen Margrete Christensen, født i Troelstrup 4. 2. 1898. Forældre: Husm. Søren Christensen, født 25. 1. 1861, Hustru Inger f. Frederiksen Dalsgaard, født 12. 5. 1870. Bedsteforældre: FF Chr. Sørensen. FM Ane Kirstine. MF Søren F. Dalsgaard. MM Karen Margrete. I Jens Christensens 2. Ægteskab er der 4 Børn Evald 2. 2. 1935, Ejgild 26. 6. 1936, Orla 10. 10. 1937, Søren 6. 4. 1942. Jens Christensen købte Ejendommen med 12½ Td. Ld. i 1924. Besætning: 8 Kreaturer og 2 Heste.

**CHRISTENSEN, THEODOR, MOURITS, Boelsmd.,  
Fuglsang, Skringstrup, Skals,**

er født i Faarup Sogn 21. 2. 1889. Forældre: Christen Christensen, Kvosted, Faarup, Hustru Ane Dorthea, født i Rødding. Th. M. Christensen es gift med Karen Kirstine Andersen, født i Løvel 1. 4. 1894. Forældre: Husmd. Jens P. Andersen, Løvel, Hustru Nielsine, født i Roum. I Th. M. Christensens Ægteskab er der 7 Børn Jens Christian 22. 4. 1916, Anna Dorthea 17. 3. 1918, Signe Marie 13. 4. 1920, Ester Frida 19. 12. 1922, Gerda Edith 4. 5. 1925, Svend Aage 22. 6. 1929, Lilly Valborg 5. 3. 1932, alle i Skals Sogn. Th. M. Christensen har købt Ejendommen 1914. Jorden er udstykket fra Holmgaard i Skals 1912 og bygget 1914. Areal 12 Tdr. Ld., deraf 2 Tdr. Ld. Eng. Besætning 5 Kreaturer, 4 Polte, 50 Høns og 2 Heste. Christensen har indlagt Lys og Petroleumsmotor og merglet Marken flere Gange samt plantet Læbælter og anlagt Have. Christensen har kørt Mælk til Bjerregrav Mejeri i 30 Aar. M. Christensen har bygget 6 Alen til Stuehuset og 11 Alen til Kostalden og belagt med Stentag. Af Maskiner har Christensen ogsaa indsat alt.

**CHRISTENSEN, THORVALD, Gdr.,  
Nr. Borup, Skals,**

er født i Hokærør, Skals Sogn 7. 4. 1910. Forældre: Gdr. N. O. Christensen, Hokærør, født i Kistrup, Hustru Inger, født i Skals Sogn. Th. Christensen er gift med Anna Nielsen, født i Nr. Borup, Laastrup 10. 8. 1910. Forældre: Gdr. Niels P. Nielsen, Nr. Bo-



rup, Hustru Maren Kirstine. Bedsteforældre: FF Peder Nielsen, Nr. Borup. FM Ane. MF Peder Christensen, Thostrup. MM Karen. I Th. Christensens Ægteskab er der 4 Børn Gudrun 22. 7. 1938, Inger 26. 1. 1941, Marna 24. 8. 1944, Gerda 13. 1. 1951, alle i Nr. Borup, Laastrup. Th. Christensen har selv bygget her i 1937 paa Jord udstykket fra N. P. Nielsens Gaard »Borupgaard«. Areal 22 Tdr. Ld., deraf 6 Tdr. Ld. Eng. Besætningen er sat ind lidt efter lidt og bestaar nu af 13 Kreaturer, 2 Søer og 25 Svin, 70 Høns og 2 Heste. Maskinerne har Christensen selv indkøbt. Elek. Lys og Kraft samt Vand fra eget Vandværk findes ogsaa. Christensen har ogsaa anlagt Have og plantet.

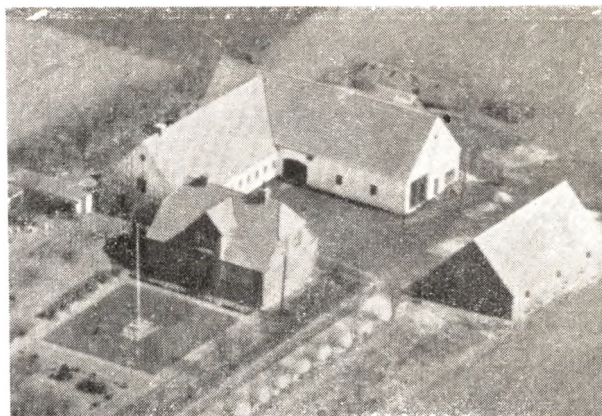

**CHRISTIANSEN, CHRISTIAN, MIKKELSEN, Gdr.,  
Rønhuse, Laastrup, Skals,**

er født i Elmegaarden 14. 9. 1899. Forældre: Gdr. Niels Christiansen, Elmegaarden, Laastrup, Hustru Mette. Bedsteforældre: FF Christian Mikkelsen. FM Marie. MF Peder Nielsen, Nr. Borup. MM Ane. Chr. M. Christiansen er gift med Sigrid Marie Pedersen, født i

Vammen 14. 3. 1915. Forældre: Lmd. Jens Chr. Pedersen, Hustru Ane. I Chr. M. Christiansens Ægteskab er der 1 Barn: Niels 18. 7. 1947. Christiansen har købt Jord fra Fødegaarden »Elmegaard«, Laastrup i 1935 og selv bygget. Areal 18 Tdr. Land og 8 Tdr. Land Hede. Besætningen er paa 2 Heste, 14 Kreaturer, 18 Svin og 45 Høns. Af Maskiner kan nævnes de alm. til Lys og Kraft. Christiansen har plantet Læbælder og en Allé af Røn, deraf Navnet, og der er ogsaa anlagt en smuk Have.

**CHRISTIANSEN, KEY, Gdr., »Nørballegaard«, Skals,**

er født i Sognet 4. 4. 1902. Forældre: Gdr. P. Christiansen (Key), Hustru Petrine Elisabeth. Bedsteforældre: FF Gdr. Key Christiansen, Skals. FM Ane. MF J. Pedersen. MM Jensine. Key Christiansen er gift med Birtha Jørgensen, født i Thorum 15. 8. 1905. Forældre: Gdr. Jørgen Jørgensen, Skals, Hustru Marie. Bedsteforældre: FF Gdr. Niels Jørgensen. FFF Jørgen Knudsen, Vesterballegaard. FM Bertha. MF Niels Brunsgaard, Gdr., Nr. Lem. MM Ane Kirstine. I Key Christiansens Ægteskab er der 5 Børn: Erna 23. 6. 1927, Per 17. 10. 1930, Jørgen 1. 5. 1932, Viggo 4. 2. 1936, Elin 20. 5. 1943. Key Christiansen har købt Gaarden i 1928. Gaarden er flyttet hertil i 1910 efter at have været en Byggegrund i Skals, men dengang blev kun 3 Bygninger opført, Stuehus, Lade og Kostald. Hestestald er opført i 1918. Key Christiansen har siden restaureret Lade og Kostald og forsynet disse med faste Tage. Areal 53 Tdr. Land, deraf 27 Tdr. Land Kær og Eng og 3 Tdr. Land Bakker og Plantage, som er beplantet med Fyr og Gran. Key Christiansen har merglet ca. 19 Tdr. Land. Besætning: 25 Kreaturer, 30 Svin og 100 Høns og 4 Heste. Der findes el. Lys og Kraft, Malkemaskine og Gummivogn, som er en Gevinst fra Ungskuet. K. Christiansen er Formand i Plantingsforeningen for Skals og Omegn. Besætning er sortbroget jydsk Malke race, som har bragt meget Sølv-tøj hjem som Præmie fra de lokale Skuer og Ungskuet. Der er endvidere solgt flere Avlsdyr til forskellige Kvægavlsforeninger ud over Landet, bl. a. Hjørring Eliteforeninger.

**CHRISTIANSEN, PEDER, Tømrermester, Skovbo, Skringstrup,**

er født i Laastrup 29. 1. 1876. Forældre: Chr. Mikkelsen Christiansen, Hustru Marie. Peder Christiansen købte Gaarden, som Chr. Olesen nu ejer, i 1917. og drev denne indtil 1934. Gaarden »Solbakke« er udstykket fra »Holmgaard« i Skringstrup. Christiansen har været Tømrer i 57 Aar og drev dette Haandværk sammen med Gaarden. I 1934 solgte Christiansen Gaarden, men beholdt et Stykke Jord og byggede sig her en Villa med Værksted. Christiansen driver stadig, trods sin høje Alder, Tømrerhaandværket og det er mange Bygninger, Christiansen har rejst baade her i Sognet og de omliggende Sogne.

**CHRISTIANSEN, PETER, Gdr., »Elmegaarden«, Laastrup, Skals,**

er født samme Sted 12. 6. 1910. Forældre: Gdr. N. Christiansen, Hustru Mette. Bedsteforældre: FF Chr. Mikkelsen. FM Marie. MF Peder Nielsen, Nr. Borup. MM Ane. Peter Christiansen er gift med Jenny Kirstine Simmelsgaard, født i Sandet 17. 5. 1914. Forældre: Gdr. Martinus Simmelsgaard, Sdr. Felding, Hustru Else Johanne, f. i Ilderhuse. I Peter Christiansens Ægteskab er der 4 Børn: Leif 17. 4. 1940, Niels 28. 4. 1942, Verner 29. 5. 1946, Mette Johanne 1. 3. 1951. Peter Christiansen har overtaget Gaarden efter sin Far i 1942. Gaarden er udstykket fra en Gaard i

Laastrup. Gaarden er nu i 3. Generations Eje og er bygget af den nuværende Ejers Bedstefar, dog er Stuehuset bygget af 2. Generation. Areal 45 Tdr. Ld., men den har været større, idet en Broder har faaet 26 Tdr. Land i 1933. Besætning: 32 Kreaturer, 30 Svin, 80 Høns og 4 Heste. Af Maskiner findes Malkemaskine aut. Vandværk, Vindmotor og el. Lys og Kraft. Christiansen er Medlem af Laastrup Menighedsraad. Besætning sortbroget dansk Malke race.

**CLAUSEN, INGVAR, Husmand, Sdr. Borup, Skals,**

er født i Nørdam, Skals, 5. 6. 1888. Forældre: Lmd. Hans Clausen, Nørdam, Hustru Karen. Ingvard Clausen er gift med Laurine Johanne Tholstrup, født i Tholstrup 2. 6. 1887. Forældre: Lmd. Anders Tholstrup, Sdr. Tholstrup, Hustru Anna Marie. Bedsteforældre: MF Snedker og Fisker Laust Bach Jensen, Løvel. MM Johanne. FF Kristen Andersen, Ulbjerg. FM Johanne. I Ingvard Clausens Ægteskab er der 1 Barn: Anna Marie 23. 7. 1915. Ingvard Clausen overtog Gaarden efter sine Svigerforældre i 1919 efter at have ejet en Ejendom i Hvam i 8 Aar. Ingvard Clausen har bygget Stuehuset i 1919, medens Svigerfaderen har bygget Udhuset i 1910. Areal 14 Tdr. Land. Besætning: 7 Kreaturer, 5 Svin, 50 Høns og 2 Heste. Ingvard Clausen har installeret El. Lys og Kraft.

**DALSGAARD, KNUD, Gdr., »Dalsgaard«, Skals,**

er født 14. 6. 1920. Forældre: Gdr. Niels Peder Dalsgaard, født 12. 3. 1874, Hustru Gertrud Marie, født Madsen, 14. 12. 1879. Bedsteforældre: FF Chr. Madsen Dalsgaard, født 24. 12. FM Ane Pedersdatter. Knud Dalsgaard overtog Gaarden efter sin Mor i 1951 med et Areal af 60 ha. Besætning: 40 Kreaturer, 2 Heste (Traktor). Gaarden har været i Slægtens Eje siden Udskiftning i 1688. Familien stammer fra Bruuns-haab ved Viborg.

**ESPERSEN, ERIK, Gdr., »Bakkely«, Nørdam, Møldrup,**

er født i Thorstrup 22. 4. 1905. Forældre: Gdr. Jens Espersen, Skals, født 26. 6. 1873, Hustru Gertrud, født Hansen, 14. 7. 1881. Bedsteforældre: FF Erik Espersen. FM Ida. MF Hans Hansen, Thestrup. MM Maren Kirstine. Erik Espersen er gift med Kristine Berg, født i Skringstrup 20. 2. 1912. Forældre: Marius Berg, Hustru Nielsine, født Nielsen, 16. 5. 1882. Bedsteforældre: FF Jens P. Berg, født 10. 5. 1853. FFF Niels Berg, Hustru Johanne. FM Kristine, født Christensen, 2. 2. 1854. FMF Christen Johan Christensen, Hustru Bodil Marie. MF Søren Carlsen. MM Kristine. I Erik Espersens Ægteskab er der 5 Børn: Erna 26. 3. 1934, Henry 19. 10. 1936, Ejgil 25. 7. 1941, Gunnar 27. 9. 1943, Evald 8. 6. 1947. Erik Espersen byggede i 1933 Gaarden, som er paa 15 Tdr. Land, paa en Jordparcel fra sin Fødegaard. Besætning: 12 Kreaturer og 2 Heste.

**FINSEN, ANTON, OLESEN, Gdr., Skals Mark, Skals,**

er født samme Sted 31. 3. 1893. Forældre: Gdr. Ole Nielsen (Finsen), født 21. 9. 1842, Hustru Nielsine, f. Jensen, 27. 4. 1857. Bedsteforældre: FF Niels Nielsen. FM Ane (Finsen). MF Nørskov, stammer fra Hersom. Anton Olesen Finsen er gift med Martine Nielsen, f. i Vie 12. 9. 1897. Forældre: Jens Nielsen, Hustru Kirstine, født i Østerby, Løvel. Bedsteforældre: MF Søren Østerby, født i Løvel. MM Martine, født i Sæby. I Finsens Ægteskab er der 2 Børn: Nielsine 10. 6. 1916, Kirstine 18. 4. 1932. Anton Olesen Finsen overtog Gaarden efter sine Forældre i 1918 med 22 Tdr. Ld., siden er tilkøbt 6½ Tdr. Land. Gaarden har været i

Slægtens Eje i ca. 115 Aar og muligvis længere, men bestemt Aarstal kan ikke opgives. Besætning: 20 Kreaturer og 2 Heste.

**GADE, ALFRED, PEDERSEN, Gdr., »Korshøjgaard«, Skringstrup, Skals,**

er født i Skringstrup 2. 11. 1899. Forældre: Gdr. Søren Pedersen, født 4. 4. 1871, Hustru Laura, født Jensen, 28. 8. 1871. Alfred Pedersen Gade er gift med Petra Jørgensen, født i Vorre 9. 11. 1898. Forældre: Mads Pedersen Jørgensen, f. 28. 10. 1872, Hustru Else Marie, f. Klausen 16. 9. 1877. Bedsteforældre: FF Peder Jørgensen. FM Maren, født Pedersen. MF Jesper Klausen, født 4. 5. 1856, MM Nielsine, født Andersen Bjerring 17. 8. 1857. I Alfred Gades Ægteskab er der 3 Børn: Else 17. 7. 1925, Laura Nielsine 6. 5. 1929, Sinna Elnora 28. 6. 1933. Alfred Pedersen Gade købte Gaarden i 1924 med 32 Tdr. Land. Besætning: 9 Køer, 10—12 Ungkreaturer og 3 Heste.

**GADE, EGON, Lmd., Skringstrup, Skals,**

er født i Nørddam 29. 1. 1927. Forældre: Jens Gade, f. 6. 7. 1902, Hustru Boline, f. 24. 10. 1902. Bedsteforældre: FF Søren Gade, FM Laura. MF Jens Chr. Øster. MM Inger. Egon Gade er gift med Anna Nielsen, født i Borup Skole 14. 8. 1927. Forældre: Jens Chr. Nielsen, Hustru Maren. Bedsteforældre: FF Jacob Nielsen, født 1. 7. 1863, FFF Niels Chr. Nielsen, Hustru Mette Marie. FM Ane Katrine Jensen. I Egon Gades Ægteskab er der 2 Børn: Jens 20. 12. 1949, Leif 24. 2. 1951. Egon Gade købte Gaarden i 1949 med 14 Tdr. Land og uden Besætning. Besætning i Dag: 7 Kreaturer og 2 Heste.

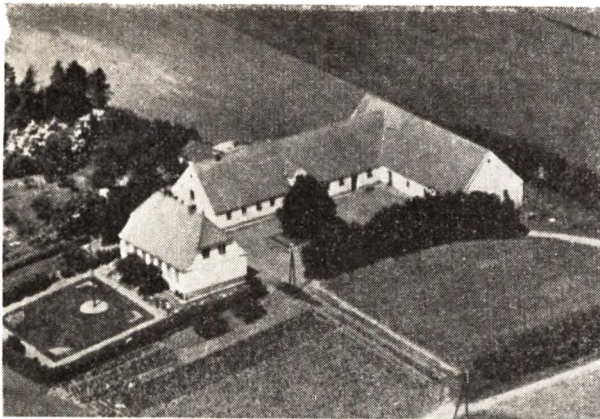

**GADE, JENS, NIELSEN, Gdr., »Gadebjerg«, Skals,**

er født i Sognet 14. 7. 1898. Forældre: Gdr. Niels Nielsen Gade, føde 16. 4. 1872, Hustru Ane Kirstine, født Jensen 12. 1. 1872. Bedsteforældre: FF Niels Laustsen Gade. FM Ane Kirstine, f. Pedersdatter. MF Jens Laustsen Gade, Gdr., »Engedal«. MM Kirsten. Jens Nielsen Gade er gift med Olga Nørskov, født i Laastrup 10. 3. 1903. Forældre: Gdr. Peder Nørskov, Laastrup, født 13. 5. 1877, Hustru Johanne Katrine, f. Christiansen 23. 5. 1876. Bedsteforældre: FF Chr. Nørskov. FM Kristiane. I Jens Nielsen Gades Ægteskab er der 3 Børn: Niels 14. 6. 1931, Margit 20. 7. 1936, Thorkild 5. 5. 1939. Jens Nielsen Gade byggede paa en Jordparcel paa 23 Tdr. Land fra sin Fødegaard i 1930. Gaarden har været i Slægtens Eje i ca. 175 Aar og muligvis længere, men bestemt Aarstal kan ikke opgives. Besætning: 16 Kreaturer og 2 Heste.

**GIVERSEN, ANDERS, Gdr., »Skalnæsgaarden«, Skals,**

er født i Sognet 26. 10. 1888. Forældre: Gdr. Peder A. Giversen, hustru Ane Marie, født i Skringstrup. Bedsteforældre: FF Anders Nielsen og dennes Får hed Niels Giversen. FM Ane, MF Gdr. Jacob Pedersen Holm, Skringstrup. MM Maren. Anders Giversen er gift med Inger Marie Møller, født i Meldgaard, Rødding 2. 11. 1898. Forældre: Gdr. Søren Møller, Rødding, født i Holmkærsgaard, Viborg, Hustru Karen Marie, født Kjeldgaard i Kildegaard, Nr. Rind, Lynderup. MF og MM er Kildegaard-Slægten i Lynderup Sogn. I Anders Giversens Ægteskab er der 5 Børn: Katrine, Per, Søren, Anne Marie og Poul, alle født i Skals Sogn. Anders Giversen har overtaget Gaarden efter sine Forældre. Det er 4. Generation og antagelig mere, da der efter Kirkebogen kan findes tilbage til omkring 1600 til Ejer af samme Gaard i samme Slægt. Gaarden laa før i Byen som en gammel Sogne-Aneksgaard til Laastrup Præstegaard, men blev flyttet i 1924 af A. Giversen til sin nuværende Beliggenhed. Areal ca. 50 Tdr. Land, deraf er ca. 10 Tdr. Land Eng. Besætning: 35—40 Kreaturer, 36 Svin deraf 6 Spør, 150 Høns og 2 Heste. Besætningen er sortbroget jydsk Malke race. Der findes baade Malke-maskine, Traktor, med alle Redskaber, aut. Vandværk m. m. Besætningen har ved Fremstilling paa forsk. Ung-, Amts- og lokale Skuer hjembragt mange Præmier og der er ligeledes solgt mange Avusdyr. Anders Giversen er en Mand, der er godt kendt blandt Landmænd og Kvægbrugere. Giversen har i en kort Tid beskæftiget sig med Hesteavl, men ellers er det mest Landboforeningen og Kvægavlzarbejdet, der har optaget Giversens Tid. Giversen var Medlem af Viborg Amts landøkonomiske Forenings Bestyrelse i 16 Aar og har været Medlem af de fleste Udvalg indenfor Landboforeningen. I flere Perioder har Giversen været Dommer ved Det jydsk Ungskue og er endnu Overdommer ved Viborg Amts landøkonomiske Forenings Dyrskuer. Giversen har ogsaa holdt flere Foredrag indenfor det landøkonomiske Oplysningsarbejde og i Radioen. Giversen er Formand for Sparekassen i Skals, og har i mange Aar været Formand for Skals Højskole og Elevforening samt Formand for Skals Kvægavlforening for kunstid Sædoverføring og Formand for Landvæsen snævnet for Rinds Herred.

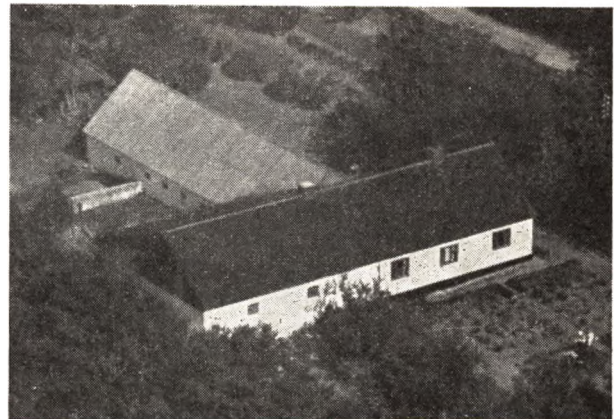

**HANSEN, KARL, Boelsmand, Ørnhøj, Skringstrup, Skals,**

er født i Vindum 21. 9. 1920. Forældre: Gdr. Emil

Hansen, Vindum, Hustru Ane Marie. Bedsteforældre: FF Gdr. Mogens Hansen, Vindum. FM Jensine. MF Gdr. Anders Overgaard, Faarup. MM Maren. Karl Hansen er gift med Bodil Marie Nygaard Jensen, født i Jegstrup 29. 12. 1924. Forældre: Boelsmand Marinus Nygaard Jensen Hustru Ane Marie. I Karl Hansens Ægteskab er der 2 Børn: Bent 7. 2. 1945, Knud 5. 1. 1948. Karl Hansen har købt Ejendommen i 1945. Areal 23 Tdr. Land, deraf 2 Tdr. Land Eng. Jorden er udstykket fra Holmgaard i Skals Sogn. Bygningerne er opført i 1913. Besætning: 14 Kreaturer, 2 Søer, 6 Svin, 50 Høns og 2 Heste. Karl Hansen har plantet Læbælder med Løv og Bakkeskraaninger med Fyr og Gran.

#### **HERMANSEN, FRANK, Boelsmand, Nr. Rind, Skals,**

er født i Lindum 7. 8. 1922. Forældre: Jens Chr. Hermansen, Bigum, Hustru Marie. Bedsteforældre: FF Chr. Hermansen, Hvornum. MF Frederik Andersen, Bigum. MM Bertha. Frank Hermansen er gift med Anna Anine Sørensen, født i Pederstrup, Løvel, 9. 11. 1921. Forældre: Marius Sørensen, Pederstrup, Hustru Kirstine, født i Fiskbæk. Bedsteforældre: FF Søren Sørensen, Pederstrup, Løvel. FM Anne. MF Laust Christensen, Fiskbæk. MM Anine. I Frank Hermansens Ægteskab er der 2 Børn: Jytte 1. 2. 1949, Ole 7. 8. 1950. Frank Hermansen købte Ejendommen her i 1948. Bygningerne er opført i 1925 paa Jord fra Skansen. Areal 21 Tdr. Land. Besætningen er paa 7 Køer, 6 Ungkreaturer, 50 Svin, 70 Høns og 2 Heste. Af Maskiner har Hermansen købt Malkemaskine og Gummivogn.

#### **HØJGAARD, CHRISTIAN, Boelsmand, Laastrup, Skals,**

er født i Sognet 5. 10. 1912. Forældre: Boelsmand J. Højgaard, Laastrup, Hustru Karen Marie. Bedsteforældre: FF Arbejdsmand Chr. Højgaard, Ulbjerg. Chr. Højgaard er gift med Eina Katrine Mortensen, født i Mønsted 22. 10. 1923. Forældre: Landmand Peder Mortensen, født i Mønsted, Hustru Metine, født i Sparkjær. I Chr. Højgaards Ægteskab er der 1 Barn: Jens 5. 1. 1949. Chr. Højgaard har overtaget Ejendommen efter sine Forældre i 1942. Bygningerne er opført efter Brand i 1914. Areal 18 Tdr. Land, deraf 3 Tdr. Land Eng. Besætningen er paa 7 Køer, 8 Ungkreaturer, 15 Svin, 150 Høns og 2 Heste. Der findes Malkemaskine og Vand indlagt fra Brønd i Bakkerne. Chr. Højgaards Far har anlagt en stor Frugthave og Jorden er med god Muld.

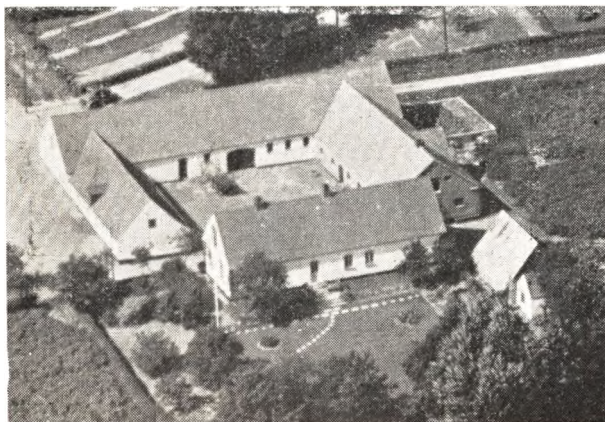

#### **HØJGAARD, JENS, Gdr., »Kildegaard«, Sdr. Borup, Skals,**

er født samme Sted 3. 12. 1899. Forældre: Christen Christensen Højgaard, f. 13. 9. 1866, Hustru Mette, f. Østergaard 7. 8. 1867. Bedsteforældre: FF Jens Christensen Højgaard. FM Mette Katrine. MF Laust Østergaard, Skals Mark. MM Karen Marie, f. Madsdatter. Jens Højgaard er gift med Petra Nielsen, f. i Lee 27. 1. 1897. Forældre: Gdr. Jens Chr. Nielsen, født 16. 9. 1867, Hustru Ellen, født i Ilsø 28. 4. 1869. I Jens Højgaards Ægteskab er der 5 Børn: Kristen 20. 4. 1928, Jens Kristian 8. 7. 1929, Erik 15. 11. 1931, Ellen 30. 4. 1933, Carl 1. 12. 1935. Jens Højgaard overtog Gaarden efter sine Forældre i 1924 med 102 Tdr. Ld. Gaarden har været i Slægtens Eje siden 1889, da Jens Christensen frikøbte den fra Lynderupgaard. Besætning: 35 Kreaturer og 6—7 Heste.

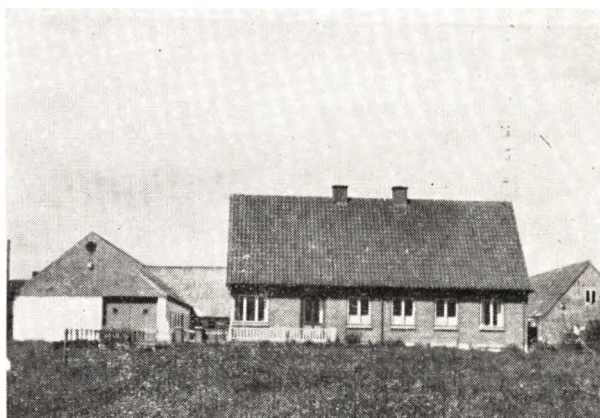

#### **HØJGAARD, JENS, Gdr., »Højgaard«, Skals,**

er født samme Sted 18. 9. 1898. Forældre: Gdr. Anders Højgaard, f. 5. 6. 1871, Hustru Ane, født i Kvorning 5. 2. 1874. Bedsteforældre: FF Gdr. Jens Højgaard Christensen. FFF Christen Jensen, Hustru Ane. FM Mette. MF Niels Kvorning. MM Bertha Marie. Jens Højgaard er gift med Kristine Birgitte Sørensen Lundsgaard, født i Vellev 12. 5. 1903. Forældre: Frederik Sørensen Lundsgaard, født 27. 9. 1876, Hustru Ane Kirstine, født Bøjlesen 5. 7. 1872. Bedsteforældre: FF Søren Villumsen. FM Birgitte. MF Chr. Bøjlesen. MM Ane Kirstine. I Jens Højgaards Ægteskab er der 5 Børn: Niels 30. 3. 1930, Frede 9. 1. 1932, Ane Margrethe 3. 10. 1936, Anna 11. 11. 1938, Alfred 17. 5. 1942. Jens Højgaard overtog Gaarden efter sine Forældre i 1928 med 65 Tdr. Land. Gaarden har været i Slægtens Eje siden 1871, da Jens Christensen (Højgaard) købte den. Besætning: ca. 14 Køer, 18 Ungkreaturer og 6 Heste.

#### **HØRUP, VIGGO, Gdr., Nørdam, Møldrup,**

er født i Elsborg 7. 2. 1920. Forældre: Husmand Marius Hørup, f. 26. 4. 1884, Hustru Kirstine, f. Jensen 1. 8. 1890. Bedsteforældre: FF Johannes Pedersen. FM Karen Marie. MF Smed Laust Jensen, Sjørsløv. MM Marie. Viggo Hørup er gift med Magda Pedersen, født i Nørdam 27. 3. 1921. Forældre: Gdr. Josef Pedersen, født 21. 11. 1892, Hustru Petra, født Højgaard 14. 11. 1895. Bedsteforældre: FF Chr. Pedersen. FM Ane Marie. MF Chr. Højgaard. MM Mette, født Østergaard. I Viggo Hørups Ægteskab er der 3 Børn: Henning 16. 11. 1944, Tage 26. 10. 1946, Svend 18. 6. 1948. Viggo Hørup overtog Gaarden 1. 11. 1949 efter sine Sviger-

forældre med 18 Tdr. Land. Gaarden har været i Slægtens Eje siden 1914, da Josef Pedersen købte den. Besætning: 13 Kreaturer og 2 Heste.

**JENSEN, HENRY, ARNE, Boelsmand, Skringstrup, Skals,**

er født i Sognet 23. 8. 1913. Forældre: Landmand Jens Chr. Jensen, Skringstrup, Hustru Ingefred. Bedsteforældre: FF Mads Post Jensen, Viborg Nørre-mark. Henry Jensen er gift med Dagny Kristine Marie Nielsen, født i Roum 22. 7. 1913. Forældre: Husm. Niels Nielsen, Roum, født i Thostrup, Hustru Ane Marie. Bedsteforældre: FF Jens Nielsen. MF Christen Mogensen, Skals. MM Kristine. I Henry Jensens Ægteskab er der 5 Børn: Ingefred Annelise 19. 1. 1935, Poul 14. 9. 1937, Karen 15. 5. 1939, Jens Christian 6. 2. 1941, Niels Ole 16. 2. 1943, alle i Skals Sogn. Henry Jensen har købt Jorden i 1935 i en Udstykning fra Jens Chr. Jensens Gaard i Skringstrup og byggede her samme Aar. Areal 21 Tdr. Land, deraf 2 Tdr. Ld. Eng og 2 Tdr. Land med Plantage og Bakker. 1 Td. Land har H. Jensen selv beplantet med Naaletræer. Besætningen bestaar af 12 Kreaturer, 2 Søer, 6—7 Svin, 20 Høns og 2 Heste. Af Maskiner har Henry Jensen indsat alt samt El. Lys og Kraft. Vand er indlagt, og købt Gummivogn. Henry Jensen har fra 1946—1950 kørt Mælk til Skals Mejeri.

**JENSEN, CHRISTIAN, Gdr., Sdr. Borup, Skals,**

er født i Ulbjerg 29. 8. 1911. Forældre: Boelsmand Jens Jensen, Ulbjerg, født i Laastrup, Hustru Eise Kirstine, født i Laastrup. Bedsteforældre: FF Tække-mand Jens Jensen. FM Ane Marie. MF Gdr. Kresten Poulsen. MM Karen. Christian Jensen er gift med Margrethe Nielsen, født i Vie, Laastrup, 13. 7. 1919. Forældre: Husmand Jens Nielsen, Vie, Laastrup, Hustru Kirstine, født i Løvel. I Chr. Jensens Ægteskab er der 3 Børn: Else 27. 6. 1939, Karen 19. 3. 1943, Jens 18. 7. 1950, alle i Sdr. Borup, Laastrup. Chr. Jensen har selv bygget her, paa Jord fra Mads Østergaard, Sdr. Borup. Areal 17 Tdr. Land, deraf 1½ Tdr. Land Eng. Besætning: 13 Kreaturer, 15 Svin, 50 Høns og 2 Heste. Alle Maskiner har Chr. Jensen indsat og her er el. Lys og Kraft, Tærskværk med Pakker, Kværne, indlagt Vand fra eget Vandværk samt Malkema-skine og Selvbinder m. m. Chr. Jensen har ogsaa plantet og anlagt Have.

**JENSEN, JENS, Gdr., Laastrup Mark, Skals,**

er født i Nr. Rind, Lynderup, 17. 11. 1910. Forældre: Husmand Mads Jensen, Nr. Rind, Hustru Ane. Bedsteforældre: FF Husmand Jens Madsen, Nr. Rind. FM Mette Kirstine. MF Gdr. Peder Svendsen, Laastrup. MM Lene Marie Sofie. Jens Jensen er gift med Kirstine Virenfeldt Nielsen, født i Viborg Sdr. Sogn 15. 11. 1919. Forældre: Landmand Niels Chr. Virenfeldt Nielsen, Viborg Vestermark, Hustru Dagmar Sofie, født i Faarup Sogn. Bedsteforældre: MF Landpost og Gdr. Rasmus Larsen, Ræven, Faarup. MM Ane Marie. I Jens Jensens Ægteskab er der 1 Barn: Knud 10. 6. 1948. Jens Jensen købte Gaarden i 1947. Areal 24 Tdr. Land, som er udstykket fra Laastrup Præstegaards Hede omkring 1910. Der blev bygget i 1934, da Jorden var opdyrket af Kresten Skytte, som dengang ejede Jorden. Besætningen er paa 6 Køer, 6 Ungkreaturer, 10 Svin, 75 Høns og 2 Heste. Jens Jensen har indsat forsk. Maskiner, bl. a. Selvbinder og Radsaamaskine og el. Lys og Kraft.

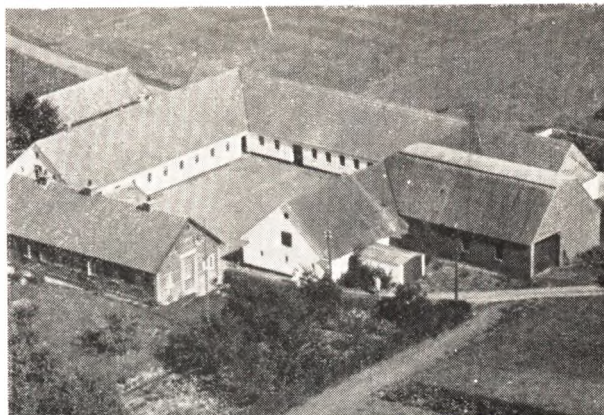

**JENSEN, JENS, CHR., Gdr., »Severinsborg«, Skringstrup, Skals,**

er født i Ravnstrup 3. 6. 1885. Forældre: Landmand Mads Jensen (Post), født 25. 9. 1945 i Jegstrup, Hustru Johanne Jensine Kirstine, født 23. 10. 1859. Bedsteforældre: FF Jens Christensen. FM Maren. MF Jens Peder. MM Maren. Jens Chr. Jensen er gift med Ingefred Jensen, født i Skals 20. 1. 1888. Forældre: Kroejer og Gdr. Anders Jensen, Skals, Hustru Ane Marie, født 12. 8. 1859. Bedsteforældre: MF Søren Vellkold Sørensen, I Jens Chr. Jensens Ægteskab er der 6 Børn: Agnete 2. 1. 1909, Elna 6. 3. 1911, Herdis 23. 8. 1913, Henry 23. 8. 1913, Ester 22. 12. 1917, Inga 27. 5. 1929. Jens Chr. Jensen købte Gaarden i 1912 med 80 Tdr. Land. Besætning: 20 Kreaturer, i Dag 31 og 4 Heste. Jens Chr. Jensen har ombygget Gaarden med Undtagelse af Stuehuset, men den er fuldstændig moderniseret indvendig og belagt med fast Tag.

**JENSEN, JENS, CHRISTIAN, Gdr., »Vejlebakken«, Laastrup, Skals,**

er født i Fiskbæk 3. 8. 1918. Forældre: Gdr. Christen Jensen, Fiskbæk, Hustru Kristiane. Bedsteforældre: FF Gdr. Jens Chr. Jensen, Fiskbæk. FM Maren Kirstine. MF Slagter og Gdr. Peder Christian Henriksen, Kjølens Varde. MM Ane Marie. Jens Chr. Jensen er gift med Signe Margrethe Jørgensen, f. Ølsted, 14. 8. 1917. Forældre: Kristen Clausen, Romlund, Fiskbæk, Hustru Mette Marie. I Jens Chr. Jensens Ægteskab er der 1 Barn: Kristen Ivan 28. 6. 1947. J. C. Jensen købte Gaarden i 1946. Bygningerne er opført af flere Gange. Stuehuset i 1902, Svinestald, Kostald og Lade i 1935. Areal 20 Tdr. Land, deraf 10 Tdr. Land Hede. Besætningen bestaar af 5 Køer + Opdræt, 15 Svin, 50 Høns og 2 Heste. J. C. Jensen har gennemrepareret Stuehuset, opdyrket 5 Tdr. Land Hede, merglet og plantet samt omlagt Markdrænet. J. C. Jensen har plantet en Del Læbælter med Pil og ½ Td. Land Naaletræ og indkøbt en Del nye Maskiner. J. C. Jensen er Formand for V. A. G. 3. Hovedkreds.

**JENSEN, SØREN, Boelsmand, »Højbo«, Skringstrup, Skals,**

er født i Farsø 17. 6. 1914. Forældre: Lmd. Jens Chr. Jensen, Farsø, Hustru Nielsine, født i Østerbølle. Bedsteforældre: FF Husm. Søren Knudsen, Haubro. Søren Jensen er gift med Emma Theodora Kirstine Lauritsen, født i Vesterbølle 29. 11. 1909. Forældre: Gdr. Niels Lauritsen, Vesterbølle, Hustru Oline, f. i Stotrup. I Søren Jensens Ægteskab er der 3 Børn: Solvej 20. 4. 1938, Regnar 17. 2. 1940, Niels Arne 18. 9.



1951. Søren Jensen har købt Ejendommen i 1945. Efter at have ejet en mindre Ejendom i Farsø flyttede Søren Jensen til Hvam, hvor han købte en lille Ejendom, som han drev i 5 Aar, solgte saa denne og købte derefter Ejendommen »Højbo«, Skringstrup. »Højbo« er udstykket fra Holmgaard i Skals 1922 og bygget samme Aar. Areal 20 Tdr. Land, deraf 3 Tdr. Land Eng. Besætningen bestaar af 10 Kreaturer, 12 Svin, 1 So, 50 Høns og 2 Heste. Søren Jensen har indkøbt baade Malkemaskine og Selvbinder m. m., og Jensen har i Aar merglet hele Marken og plantet ca. 3½ Tdr. Land med Naaletræer. Bygningerne har Jensen repareret i 1948 efter Brand ved Lynnedslag.

#### **JENSEN, THORVALD, Gdr., Skringstrup, Skals,**

er født i Sognet 20. 10. 1909. Forældre: Gdr. Anders Jensen, Skringstrup, f. 10. 6. 1868, Hustru Karen, født Christiansen 21. 12. 1869. Bedsteforældre: MM Ane Marie. Th. Jensen er gift med Bodil Kristine Berg, f. i Skals 21. 1. 1916. Forældre: Gdr. Niels Nielsen Berg, født 13. 3. 1879, Hustru Abalone, født Christensen Bach, 22. 4. 1882. Bedsteforældre: FF Jens Peder Berg. FM Kirstine. MF Johan. MM Nicoline. I Th. Jensens Ægteskab er der 3 Børn: Grethe 15. 1. 1945, Birthe 28. 6. 1948, Gert 23. 1. 1951.

#### **JØRGENSEN, LAURITS, Husmand, Nederhede, Skals,**

er født i Sognet 24. 6. 1913. Forældre: Gdr. Niels Jørgensen, Nederhede, Hustru Kirstine. Bedsteforældre: FF Peder Jørgensen. FM Maren. MF Laust Sørensen. MM Kirstine. Laurits Jørgensen er gift med Inga Giversen Nielsen, født i Thostrup 23. 9. 1924. Forældre: Husmand Jens Nielsen, Skringstrup, Hustru Kirstine. Bedsteforældre: FF Niels Nielsen (Bossing), Skringstrup. FM Bodil Katrine. MF Anton Olsen, Ugelris, Thostrup. MM Bertha Marie. I Laurits Jørgensens Ægteskab er der 1 Barn: Svend Aage 1? 8. 1948. Laurits Jørgensen overtog Gaarden efter sin Far i 1945, og det er nu 3. Generation som ejer denne Gaard. Bygningerne er opført af flere Gange. Stuehuset er opført af Jørgensens Bedstefar medens de øvrige er opført af Jørgensens Far. Areal 20 Tdr. Ld., deraf 7 Tdr. Land Eng og Kær. L. Jørgensen har tilkøbt 2 Tdr. Land. Besætningen bestaar af 5 Køer, 6 Ungkreaturer, 1 So, 10 Polte, 50 Høns og 2 Heste. L. Jørgensen har indlagt el. Lys og Kraft og købt Tærskværk og Kværn m. m.

#### **JØRGENSEN, NIELS, Gdr., »Alhøjgaard«, Skals,**

er født i Ejstrup, Skals, 24. 9. 1902. Forældre: Gdr. Jørgen Nielsen Jørgensen, Ejstrup, født 8. 6. 1874, Hustru Kirsten Marie, født Nielsen 12. 9. 1868. Bedsteforældre: FF Niels Jørgensen. FFF Jørgen Knudsen, Gdr. Vesterballegaard, Skals. FM Bertha, født Giversen. MF Gdr. Niels Brunsgaard, Nr. Lem. MM Ane Kirstine. Niels Jørgensen er gift med Katrine Knudsen, født i Galten 2. 8. 1902. Forældre: Gdr. Knud Knudsen, Hustru Vibeke, f. Christensen. I Niels Jørgensens Ægteskab er der 1 Barn: Jørgen 23. 12. 1941. Niels Jørgensen overtog Gaarden i 1930 efter sine Forældre med 39½ Tdr. Land. Gaarden har været i Slægtens Eje siden 1906. Slægten stammer fra Vesterballegaard i Skals. Besætningen bestaar af 24 Kreaturer og 2 Heste.

#### **JØRGENSEN, PEDER, Fisker, Nederhede, Skals,**

er født i Gravlev, Mols, 30. 7. 1906. Forældre: Bmd. Peder Jørgensen, Nederhede, Hustru Oline. Bedsteforældre: FF Gdr. Peder Jørgensen, Skals. FM Maren Kirstine. MF Sognefoged Søren Jensen, Gravlev. MM

Elisabeth. Peder Jørgensen er gift med Asta Christensen, født i Skals 23. 1. 1911. Forældre: Lmd. Anton Christensen, Hustru Agnes. Bedsteforældre: MF Chr. Worsøe, Skals. MM Anne Marie. I Peder Jørgensens Ægteskab er der 4 Børn: Erna Margrethe 18. 2. 1936, Henny Elise 16. 5. 1946, Ivan 14. 6. 1948, udøbt Barn 17. 2. 1952, alle i Skals. Peder Jørgensen begyndte i 1930 som Fisker og bebor et Jernbane-Hus. Jørgensen benytter Ruser, Netgarn og Kroge og benytter en Motorsjegt paa 17 Fod. Fiskene, som er Aal og Laaks, forsendes rundt i Landet til forsk. Eksportører. Jørgensen har Varevogn, som han benytter til at køre Fiskene til en Stadelplads, og Jørgensen sælger 2 Dage om Ugen Fisk i Skals og har drevet denne Handel i 18 Aar sammen med Fiskeriet.

#### **JØRGENSEN, SIGVALD, Gdr., Nederhede, Skals,**

er født i Skals 6. 4. 1910. Forældre: Jørgen Peter Jørgensen, Nederhede, Hustru Oline. Bedsteforældre: FF Gdr. Peder Jørgensen, Skals. FM Maren Kirstine. MF Sognefoged Søren Jensen, Gravlev. MM Elisabeth. Sigv. Jørgensen er gift med Martha Mathilde Kirstine Muldvad, født i Sundstrup 27. 7. 1904. Forældre: Husm. Hans Peder Muldvad, Sundstrup, Hustru Petrine. Bedsteforældre: MF Kresten Sørensen Brask, Lynderup. I Sigv. Jørgensens Ægteskab er der 4 Børn: Gunnar 16. 9. 1930, Oline 24. 6. 1938, Hans Jørgen 1. 10. 1940, Kai 2. 10. 1948. Sigv. Jørgensen har overtaget Gaarden efter sin Far i 1946. Stuehuset er opført ca. 1890. Sigv. Jørgensen har bygget Laden i 1949 og omforandret Kostalden. Areal 15 Tdr. Land, deraf 5 Tdr. Land Kær og Eng. Besætningen bestaar af 2 Heste, 3 Køer, 2 Kvier, 2 Søer, 2 Faar, 150 Høns. Der er install. el. Lys. Petroleumsmotor, Tærskværk og Kværn. Gaarden er beliggende 2½ km Sydvest for Skals mod Hjarbæk Fjord.

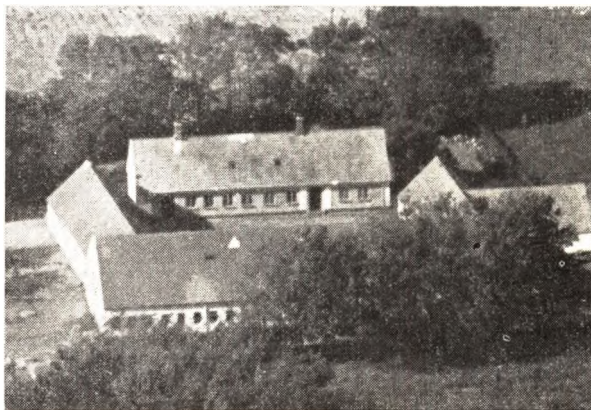

#### **KRISTIANSEN, JENS (KEY), Gdr., Bjerregaard, Skals,**

er født i Sognet 30. 11. 1904. Forældre: Gdr. Peder Kristiansen (Key), Skals, Hustru Petrine Elisabeth. Bedsteforældre: FF Gdr. Key Kristiansen, Skals. FM Ane. MF Jens Pedersen, Ejstrup. MM Jensine. Jens Kristiansen er gift med Birthe Marie Nielsen, født i Skringstrup 17. 8. 1921. Forældre: Husm. Jens Nielsen, Skringstrup, Hustru Kirstine. Bedsteforældre: FF Niels Nielsen (Bossing). FM Bodil Katrine. MF Anton Olsen, Ugelris. MM Bertha Marie. I Jens Kristiansens Ægteskab er der 6 Børn: Kirsten 16. 3. 1940, Signe 10. 9. 1941, Lene 7. 12. 1942, Peder 16. 3. 1945, Lisbet 11. 7. 1946, Niels 4. 12. 1950, alle i Skals. Kristiansen køb-

te Gaarden i 1939. Bygningerne er opført af flere Gange. Stuehuset og begge Fløjhuse er fra 1948 og Laden fra 1918. Areal 42 Tdr. Land. Gaarden har engang ligget i Skals By og er en Hovedparcel fra Udstykningstiden. Besætningen bestaar af 14 Køer, 18 Ungkreaturer, 48 Svin og 4 Heste. Der findes el. Lys og Kraft, Malkemaskine og aut. Vandværk. Kristiansen er Medlem af Laastrup-Skals Sogneraad og Skolekommission, i Tilsynsraadet for Sparekassen i Skals og Bestyrelsesmedlem i Viborg Amts landøkonomiske Forening.

**KJELDGAARD, KRISTIAN, Gdr., Fredebo, Nr. Rind, Skals,**

er født i Lynderup Sogn 26. 4. 1889. Forældre: Karl Poulsen Kjeldgaard, Nr. Rind, Hustru Ane Kirstine. Bedsteforældre: FF Poul Kjeldgaard, Nr. Rind. Kr. Kjeldgaard er gift med Katrine Marie Tranbjerg, født i Nr. Rind 29. 5. 1889. Forældre: Lmd. Kristen Tranbjerg, Hustru Dorthe Marie, født i Ulbjerg Sogn. Bedsteforældre: FF Hans Tranbjerg, Højslev. FM Katrine. MF Christen Jensen, Vasegaarden, Ulbjerg. MM Karen. Kr. Kjeldgaard har overtaget Gaarden efter sine Svigerforældre i 1922 og Bygningerne er opført 1881. Kjeldgaard har ombygget alle Udhuse og omforandret Stuehuset. Areal 26 Tdr. Land, deraf 9 Tdr. Land Eng og Kær. Besætningen bestaar af 15 Kreaturer, 3 Søer, 16 Svin, 50 Høns og 3 Heste. Der findes el. Lys og Kraft, Malkemaskine og aut. Vandværk og andre Maskiner, men der benyttes en Del Traktorhjælp fra Maskinstation. Besætningen er sortbroget dansk Malkeæde, hvorfra der er solgt flere Avlsdyr. Kjeldgaard har været Formand i Husmandsforeningen i 25 Aar samt i Mejeriets Bestyrelse.



**LADEFOGED, VIGGO, JENSEN, Gdr., »Eriksholm«, Skringstrup, Skals,**

er født samme Sted 16. 5. 1898. Forældre: Gdr. Jens Jensen (Ladefoged), født 20. 6. 1852, Hustru Nielsine Bingitte, født Hansen, 25. 11. 1862. Bedsteforældre: FF Jens Jensen. FM Maren, født i Nr. Rind. MF Hans Chr. Hansen, født i Borup Mølle. MM Kirsten Marie, født i Palsgaard. Viggo Jensen Ladefoged overtog Gaarden efter sine Forældre 1927 med 52 Tdr. Land. Gaarden har været i Slægtens Eje gennem 4 Generationer og muligvis længere. Besætningen bestaar af 35 Kreaturer og 2 Heste (Traktor).

**Lauritsen, Jens, Peder, Gdr., Pilegaard, Vie, Skals,**

er født i Sognet 17. 6. 1899. Forældre: Gdr. Anders

Kristian Lauritsen, Vie, Hustru Ane, født i Sdr. Borup. Bedsteforældre: FF Peder Lauritsen, kom som Kræmmer fra Ribe-Eggen og blev gift her i Sognet. FM Ane født i Ejstrup. MF Jørgen Nielsen (kaldet Skrædder). MM Kirsten. Jens Peder Laursen er gift med Anna Laustsen Sloth, født i Laastrup 13. 6. 1905. Forældre: Morten Laustsen Sloth, Hustru Kirsten, født i Skals. Bedsteforældre: FF Laust Mortensen Sloth. FM Ane Kirstine. MF Jens Chr. Pedersen, Laastrup. MM Ane. I Jens Peder Lauritsens Ægteskab er der 3 Børn: Bodil 21. 11. 1933, Kirstine 18. 10. 1942, Børge 20. 4. 1939. J. P. Lauritsen har overtaget Gaarden efter sin Far i 1933. Bygningerne er opført af flere Gange og et meget gammelt Hus, som før brugtes til Stuehus, vidner om, at det er mange Aar siden der byggedes første Gang. J. P. Lauritsen har bygget Stuehuset i 1935 og Laden i 1950. Kostalden er opført i 1928 af J. P. Lauritsens Far. Arealet er 65 Tdr. Ld. Besætningen bestaar af 3 Heste, 30 Kreaturer, 3 Søer, 28 Svin og 80 Høns. J. P. Lauritsen har indsat aut. Vandværk, el. Lys og Kraft m. m. Gaarden er i sin Tid udstykket fra Vie-Gaarden.

**Leth, Kristen, Jensen, Boelsmand, Laastrup, Mark, Skals,**

er født i Laastrup 5. 1. 1898. Forældre: Gdr. Kristen Jensen, Laastrup Mark, Hustru Karen Marie. Bedsteforældre: FF Kristen Kristensen Jensen, Laastrup. FM Else, født i Skringstrup Skole. Kristen Jensen Leth er gift med Vilhelmine Andersen, født i Ulbjerg 7. 9. 1904. Forældre: Gdr. Anders Andersen, Ulbjerg, Hustru Birthe Kirstine. Bedsteforældre: FF Gdr. Villem Andersen, Ulbjerg, I Kristen Jensen Leths Ægteskab er der 6 Børn: Gerda 28. 8. 1923, Karen 24. 11. 1928, Birtha 13. 8. 1930, Annalise 20. 5. 1931, Kristine 22. 10. 1937, Astrid 14. 4. 1944, alle i Laastrup. Leth byggede her i 1922 paa Jord udstykket fra sin Fødegård »Rygelsgaard«. Areal 15 Tdr. Land. Leth begyndte med 4 Køer og 2 Heste, men fik efterhaanden mere og har nu 6 Køer, 6 Ungkreaturer, 10 Svin, 1 So, 50 Høns og 2 Heste. Leth har install. el. Lys og Kraft og købt Redskaber, Tærskværk og Kværn m. m. Leth har plantet og anlagt Have. Leth kørte Mælk til Laastrup Mejeri i 20 Aar, er Medlem af Laastrup-Skals Skolekommission. Besætningen er sort dansk Malkeæde, er Medlemmer af en forh. højt præmieret Besætning, som indenfor Husmands- og Landboforeningen har hjemført mange Præmier.

**Lund, Harald, Boelsmand, Høkkærør, Skals,**

er født i Aarslev Sogn 22. 5. 1900. Forældre: Lmd. Rasmus Lund, Aarslev Mark, Hustru Severine. Harald Lund er gift med Anna Marie Johanne Ryttergaard, født i Sdr. Rind 1. 10. 1913. Forældre: Karl Ryttergaard Christensen, Hustru Oline Sørine. I Harald Lunds Ægteskab er der 1 Barn: Birgit Maja 20. 4. 1937. Harald Lund købte Ejendommen her i 1940, efter at have boet i Rindsholm i ca. 10 Aar. Harald Lund har bygget ny Lade og Kostald her i 1946, de øvrige Bygninger er ca. 200 Aar gamle, men er ombygget og restaureret flere Gange. Areal 8 Tdr. Ld., deraf 4 Tdr. Land Eng og 1 Td. Land har Lund købt og derforuden lejet et Par Tdr. Land for al Fremtid. Besætningen bestaar af 9 Kreaturer, 12 Svin, 20 Høns og 1 Hest. Lund har arbejdet en Del ude og har kørt Mælk til Skals Mejeri. Ejendommen ligger i Høkkærør, ca. 1 km Syd for Skals.

**Madsen, Niels Peder, Boelsmand, Smørhullet, Høkkærør, Skals,**

er født i Sognet 5. 4. 1929. Forældre: Niels Chr.



German Madsen, Hustru Anna Antonette. Bedsteforældre: FF Niels Peder Madsen, født i Skals. FM Kristiane. MF Jens Chr. Haarbo. MM Johanne. Niels P. Madsen er gift med Else Kirstine Madsen, født i Stoholm 8. 6. 1930. Forældre: Peder Christian Julius Madsen, Hustru Kirstine. Niels P. Madsen overtog Gaarden efter sine Forældre 1. 11. 1951 og Forældrene bor hos Sønnen. Forældrene overtog Ejendommen 1920, som da bestod af gamle Bygninger. 1928 brændte Stuehuset og der blev saa bygget nyt Stuehus, og Udhusene, som var bygget i 1912, blev restaureret og forsynet med fast Tag. Arealet var paa 7 Tdr. Land, men der er købt 2 Tdr. Land af Søren Vestergaard, Skals. Besætningen bestaar af 6 Kreaturer, 2 Søer, 5 Polte, 80 Høns og 2 Heste. Der findes Petroleumsmotor. Niels P. Madsen kører en Mælketur til Skals Mejeri, som Faderen har kørt i 24 Aar. Niels P. Madsen kører foruden en Del Fragtkørsel, ogsaa Askespande fra Skals By 1 Gang om Ugen. Høkkærrø ligger ca. 1 km Syd for Skals By, lige mod Skals Aa. Bepantningen har N. P. Madsens Far udført altsammen.

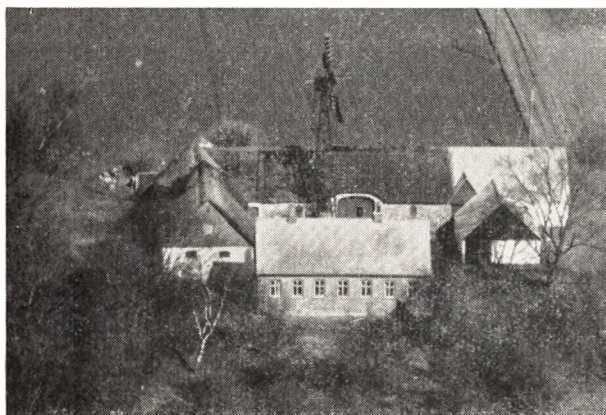

**MOGENSEN, CHRISTIAN, Gdr., Kristiansminde, Nr. Rind, Skals,**

er født i Laastrup Sogn 27. 9. 1881. Forældre: Gdr. Jørgen Mogensen, Nr. Rind, Hustru Kirsten. Bedsteforældre: FF Gdr. Mogens Thomsen, Nr. Rind. FM Ane Marie. MF Gdr. Svend Pedersen, Laastrup. MM Ane. Chr. Mogensen er gift med Ane Jensine Nielsen, født i Vorde 13. 12. 1890. Forældre: Peder Nielsen, Vorde, Hustru Nielsine. I Chr. Mogensens Ægteskab

er der 13 Børn: Kirstine 8. 12. 1910, Signe 15. 8. 1913, Henry 25. 10. 1914, Thomas 29. 10. 1915, Alfred 12. 12. 1916, Olav 1. 3. 1918, Anna 6. 6. 1919, Dagmar 4. 9. 1921, Emma 18. 4. 1923, Jens Kristian 30. 9. 1924, Elisabeth 4. 7. 1926, Marie 13. 3. 1927, Signe 30. 4. 1929, Thorvald 30. 3. 1930, alle i Laastrup. Chr. Mogensen har bygget Gaarden her i 1910 paa en Parcel fra Fødegaard. Areal 32 Tdr. Land. Besætningen bestaar af 2 Heste, 10 Køer, 10 Ungkreaturer, 16 Svin og 50 Høns. Mogensen har merglet hele Marken og drænet 5 Tdr. Land, anlagt Have og plantet. Mogensen har indsat Malkemaskine og Redskaber, og alt hvad der findes her har Mogensen selv fremskaffet. Besætningen er sort dansk Malke race.

**MOGENSEN, JENS, Gdr., Østerhedegaard, Laastrup,**

er født i Sognet 9. 7. 1912. Forældre: Gdr. Christen Mogensen, Nr. Rind, Hustru Kirsten. Bedsteforældre: FF Jørgen Mogensen, Nr. Rind. FM Kirsten. MF Sv. Pedersen. MM Ane. Jens Mogensen er gift med Kristine Pedersen, født i Laastrup 16. 2. 1913. Forældre: Gdr. Peder Pedersen, Laastrup, Hustru Birtha. Bedsteforældre: FF Lmd. Jørgen Pedersen, Laastrup. FM Elise Kristiane. MF Peder Andersen Norup. MM Kristine. I Jens Mogensens Ægteskab er der 2 Børn: Inga 22. 8. 1941, Jørgen 24. 8. 1945. Jens Mogensen har overtaget Gaarden efter sin Far i 1938, som har opdyrket Jorden og bygget. Stuehuset stammer fra 1901 de øvrige Bygninger har Jens Mogensen nu ombygget, Laden i 1938 og Kostald og Svinestald i 1951. Areal 28 Tdr. Land. Besætningen bestaar af 28 Kreaturer, 60 Svin, 150 Høns og 2 Heste. Jens Mogensen har indsat alt i Maskiner, bl. a. Malkemaskine og aut. Vandværk. Have er anlagt og der er plantet Frugttræer og bygget Drivhus. Billedet viser Gaarden før den blev firlænget og lukket, idet dette Billede er fra 1950 og 2 Længer er bygget i 1951.

**MOGENSEN, KARL, Gdr., Nr. Rind, Skals,**

er født i Sognet 1. 4. 1883. Forældre: Gdr. Jørgen Mogensen, Hustru Kirsten. Bedsteforældre: FF Gdr. Mogens Thomsen, Nr. Rind. FM Ane Marie. MF Gdr. Svend Pedersen. MM Ane. I 1. Ægteskab var Karl Mogensen gift med Mariane Jensen, Datter af Kristian Jensen, Nr. Rind, og i dette Ægteskab er der 4 Børn: Johannes 29. 6. 1910, Magda 17. 9. 1911, Marie 8. 11. 1915, Kirsten 12. 6. 1916. I 2. Ægteskab er Karl Mogensen gift med Olga Johanne Kjølhede, født i Ørslevkloster 6. 12. 1900. Forældre: Fisker og Landm. Johan Kjølhede, født i Virksund, Hustru Anna Katrine. I dette Ægteskab er der 5 Børn: Grethe 1. 1. 1925, Ejner 16. 5. 1931, Anna 16. 5. 1931, Eva 16. 12. 1934, Tage 7. 4. 1935. Karl Mogensen og hans Broder Kristian overtog Gaarden efter deres Forældre, men delte den derefter i 2 Parceller. Gaarden var oprindeligt paa 150 Tdr. Land, men efterhaanden blev det for besværlig at drive paa Grund af den store Afstand. Gaarden er nu paa 36 Tdr. Land, deraf 10 Tdr. Land Eng og Kær. Bygningerne var forfaldne, saa disse har Karl Mogensen opbygget i 1916. Besætningen bestaar af 30 Kreaturer, 26 Svin, 20 Høns og 4 Heste. Mogensen har install. el. Lys og Kraft og Malkemaskine. Besætningen er sort dansk Malke race. Mogensen har været Medlem af Laastrup Sogneraad og Menighedsraad.

**MOGENSEN, OLAV, Gdr., Skringstrup, Skals,**

er født i Sognet 1. 3. 1918. Forældre: Gdr. Christian Mogensen, Laastrup, født 27. 9. 1881, Hustru Ane Jensine, født Nielsen, 13. 12. 1890. Bedsteforældre: FF

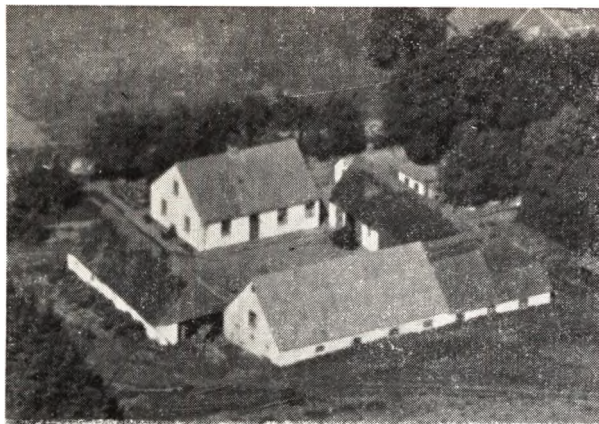

Jørgen Mogensen. Olav Mogensen er gift med Elise Marie Christensen, født i Ulbjerg 16. 1. 1928. Forældre: Gdr. Søren Nikolaj Christensen, født 24. 12. 1900. Hustru Agnete Marie, født Mortensen, 13. 11. 1906. Bedsteforældre: FF Gdr. Jens Andersen Christensen, født 23. 7. 1870. FM Elise, født 14. 9. 1872. MF Martin Mortensen, født 3. 6. 1868. MM Marie. I Olav Mogensens Ægteskab er der 1 Barn: Erna 12. 3. 1948. Olav Mogensen købte Gaarden i 1947 med 14 Tdr. Land. Besætningen består af 7 Kreaturer og 2 Heste.

#### **NIELSEN, FREDE, Gdr., Granly, Vie, Skals,**

er født i Sognet 8. 4. 1917. Forældre: Gdr. Jens Nielsen, Granly, Hustru Kirstine, født i Løvel. Bedsteforældre: FF Niels Nielsen, Roum. FM Karen. MF Søren Østerby Jensen. MM Sine. Frode Nielsen er gift med Lydia Katrine Mikkelsen, født i Aalestrup. Forældre: Lmd. Michael Mikkelsen, Ulbjerg, Hustru Ane Marie. Bedsteforældre: FF Martinus Mikkelsen, Thorning. FM Mariane. MF Anton Balle, Aarestrup. MM Katrine. I Frode Nielsens Ægteskab er der 4 Børn: Inga 11. 9. 1940, Marie 8. 8. 1942, Ester 28. 10. 1944, Ejner 2. 10. 1950, alle i Vie, Laastrup. Frode Nielsen har overtaget Gaarden efter sin Far i 1938. Frode Nielsens Far har opført Stuehus i 1931 og Kostald i 1902. Frode Nielsen har bygget Hønsehus i 1940, Lade i 1946 og Vognport i 1949. Areal 11 ha. Besætningen består af 13 Kreaturer, 24 Svin, 100 Høns og 2 Heste. Nielsen har install. el. Lys og Kraft og aut. Vandværk. Frode Nielsen har merglet ca. 3 ha siden 1940, desuden har Frode Nielsen opdyrket 1½ ha Hede, som er forpagtet fra Laastrup Præstegaard indtil 1957. Frode Nielsen er Kasserer for Laastrup Sogns Kvægavlsforening for sort dansk Malke race, og i Bestyrelsen for Laastrup Brugsforening.

#### **NIELSEN, JENS, CHR., Gdr., Skringstrup, Skals,**

er født i Skals 30. 7. 1890. Forældre: Gdr. Jens Peder Nielsen, Skals Mark, født 7. 4. 1870, Hustru Kristine Marie, født Christensen, 18. 8. 1870. Bedsteforældre: FF Niels Chr. Thomsen. FM Dorthea. MF Gdr. Jens Chr. Christensen, Klotrup. MM Inger Sofie. Jens Chr. Nielsen er gift med Mariane Christensen, født i Roum 6. 11. 1891. Forældre: Niels Peder Christensen, født 18. 7. 1863, Hustru Mariane, født Kristoffersen, 4. 11. 1861. Bedsteforældre: FF Gdr. Christen Nielsen, Roum. FM Mariane. MF Anders Kristoffersen, Tollestrup. MM Ane Katrine. I Jens Chr. Nielsens Ægteskab er der 7 Børn: Erling Godtfred 3. 3. 1918, Erna 5. 11. 1919, Maja Kirstine 4. 11. 1921, Jens Peder 19. 4. 1924, Astrid 12. 3. 1926, Niels Peder 13. 8. 1929, Hen-



ry 11. 10. 1932. Jens Chr. Nielsen købte Ejendommen i 1923 med 12½ Tdr. Land, siden er tilkøbt 4 Tdr. Ld. Besætningen består af 10 Kreaturer og 3 Heste.

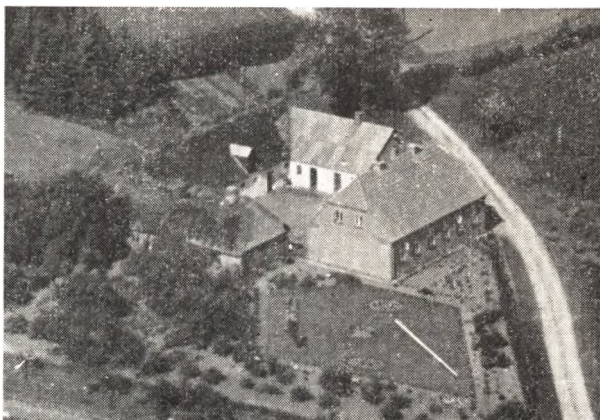

#### **NIELSEN, JENS, CHR., Gdr., Nr. Borup, Skals,**

er født i Sognet 20. 7. 1895. Forældre: Gdr. Jacob Nielsen, født 1. 7. 1863, Hustru Ane Kirstine, født Jensen. Bedsteforældre: FF Gdr. Niels Chr. Nielsen, Tulstrup. FM Mette Marie. Jens Chr. Nielsen er gift med Maren Petrine Svolgaard, født i Ulbjerg 17. 12. 1893. Forældre: Gdr. Chr. Svolgaard, Hustru Martine, født Andersen. Bedsteforældre: FF Gdr. Jens Svolgaard, Laastrup. I Jens Chr. Nielsens Ægteskab er der 7 Børn: Ernst, Martin, Robert, Mette Marie, Astrid, Anna, Ejner Alfred, Harry. Jens Chr. Nielsen overtog Gaarden i 1924 efter sine Forældre med 30 Tdr. Land. Gaarden har været i Slægtens Eje gennem 3 Generationer og muligvis længere. Besætningen består af 12 Kreaturer og 2 Heste.

#### **NIELSEN, JENS, CHR., Gdr., Skringstrup, Skals,**

er født i Vie 12. 4. 1910. Forældre: Husmand Jens Nielsen, Vie, født 24. 7. 1873, Hustru Kirsten, født Jensen, 24. 6. 1875. Bedsteforældre: FF Chr. Laursen. MF Gdr. Søren Jensen (Østerby), Løvkjær. MM Sine. Jens Chr. Nielsen er gift med Karen Margrethe Jensen, født i Vejle 20. 6. 1920. Forældre: Martin Laurids Andersen, født 3. 5. 1878, Hustru Agnes Margrethe, født Jensen, 7. 1. 1888. Bedsteforældre: MF Severin Jensen. MM Ingeborg Kirstine, født i Norge. I Jens

Chr. Niensens Ægteskab er der 1 Barn: Agnes Margrethe 22. 8. 1944. Jens Chr. Nielsen købte Gaarden i 1947 med 15 Tdr. Land. Besætningen bestaar af 4 Køer, 4 Ungkreaturer og 2 Heste.

**NIELSEN, KJELD, Gdr., Norupsminde, Skringstrup, Skals,**

er født samme Sted 10. 4. 1899. Forældre: Gdr. Søren Chr. Nielsen, født 27. 4. 1860, Hustru Petra, født Pedersen, 23. 11. 1871. Bedsteforældre: FF Niels Chr. Nielsen, Bium. FM Kristine. MF Peter Pedersen (Vester). MFF Peder Pedersen. Hustru Kirsten. MM Inga, født Jøkumsdatter. MMF Jørum Jensen, Hustru Johanne. Kjeld Nielsen er gift med Ane Margrethe Jensen, født i Fristrup 4. 5. 1901. Forældre: Gdr. Jens Møller Jensen, Fristrup. Kjeld Nielsen overtog Gaarden efter sine Forældre i 1946 med 22 Tdr. Land. Gaarden har været i Slægtens Eie siden 1896. Besætningen bestaar af 20 Kreaturer, 2 Heste. Der er yderligere tilkøbt 8 Tdr. Land.

**NIELSEN, LAUST, Gdr., Blusbakke, Nr. Rind, Skals,**

er født i Lvnderup 10. 4. 1902. Forældre: Gdr. Jens Nielsen (Mathiasen), Hustru Maren. Bedsteforældre: FF Tømmer Mathias Nielsen, Nr. Ballegaard, Lvnderup. FM Kirstine. MF Landpost og Landmand Laust Sloth. Lastrup. MM Kirstine. Laust Nielsen er gift med Maren Kirstine Esbesen, født i Nørdam 4. 9. 1903. Forældre: Gdr. Jens Emanuel Esbesen, Hustru Gertrud, født i Nørdam. Skals. I Laust Niensens Ægteskab er der 10 Børn: Jens Mathias 18. 9. 1925. Erik Emanuel 8. 9. 1928. Lilly 18. 8. 1930. Manfred 6. 9. 1931. Kai 28. 2. 1933. Jytte 30. 1. 1935. Tage 9. 8. 1939. Ida 25. 11. 1940. Hans Gert 14. 9. 1947. Hanne 18. 1. 1950. Laust Nielsen har købt Gaarden her i 1928. Bygningerne var da ældre og forsømte, men disse har Laust Nielsen repareret og dels opført nye, saa de nu alle er i brugbar Stand. Arealet er 28 Tdr. Land og bestaar af Sandmuld, men Nielsen har mænglet overalt. Besætningen var lille, da Nielsen kom hertil, men den er nu mere end fordoblet, der er nu 22 Kreaturer, 40 Svin, 9 Søer, 25 Høns og 2 Heste, men der bruges ogsaa en Del Traktorhjælp. Nielsen har install. el. Lys og Kraft og Malkemaskine. Gaarden er beliggende i Nr. Rind By.

**NIELSEN, NIELS, CHR. og NIELSEN, JØRGEN, Brødre og Gaardejere, Nederhede, Skals,**

er født 10. 5. 1888 og 26. 10. 1899. Forældre: Gdr. Jens Nielsen (Telling). Skals, Hustru Kirsten. Bedsteforældre: FF Gdr. Niels Pedersen, Skals. FM Ane. MF Gdr. Jørgen Peder Jørgensen, Skals. MM Kirsten. Brdr. Nielsen (Telling) har overtaget Gaarden efter deres Forældre i 1932. Bygningerne er opført af Forældrene. Stuehuset i 1911, Kostald og Lade 1914. Gaarden har før ligget i Skals By, men er flyttet hertil 1886, da det første blev bygget. Areal 51 Tdr. Ld., deraf 6 Tdr. Land Eng. Besætningen bestaar af 22 Kreaturer, 14 Svin, 100 Høns og 3 Heste. Brdr. Nielsen har indsat mange Maskiner bl. a. Malkemaskine. Gaarden ligger 2 km Sydvest for Skals By mod Hjarbæk Fjord.

**NIELSEN, NIELS, PEDER, Boelsmand, Nederhede, Skals,**

er født i Løvel 22. 11. 1885. Forældre: Gdr. Ole Nielsen, Løvel, Hustru Kirsten Marie. Niels P. Nielsen er gift med Andersine Marie Thouggaard, født i Aastrup, Løvel, 4. 5. 1889. Forældre: Gdr. Peder Thouggaard, Hustru Ane. I Niels P. Niensens Ægteskab er der 2 Børn: Anna 12. 7. 1912, Tage 26. 9. 1925. Niels P.

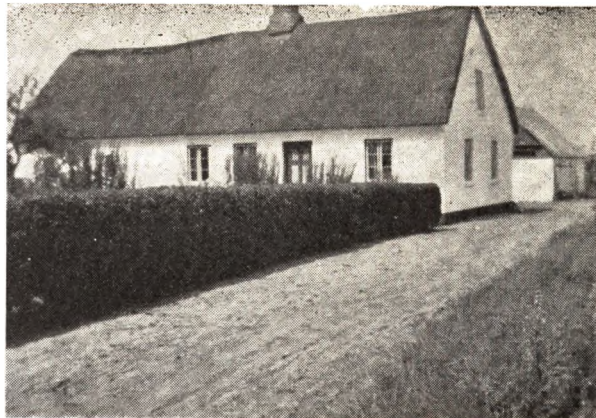

Nielsen købte 1912 en Gaard i Vammen, som han solgte i 1927 for saa at overtage Forpagtningen af Ørum Sdr. Lyng Præstegaard og købte saa i 1939 Ejendommen her. Bygningerne er ældre, og Ejendommen er udstykket fra Bierregaard i Nederhede. Arealet er 10 Tdr. Land og Besætningen bestaar af 2 Heste, 3 Køer, 4 Svin og 70 Høns. Niels P. Nielsen har i 13 Aar kørt den samme Mælketur til Skals Mejeri.

**NIELSEN, NIELS, PEDER, Gdr., Borupgaard, Nr. Borup, Skals,**

er født samme Sted 17. 8. 1875. Forældre: Gdr. Peder Nielsen, født 21. 12. 1840, Hustru Ane, født Jensdatter 14. 2. 1843. Bedsteforældre: FF Niels Peder Nielsen. FFF Peder Nielsen. FM Karen, født Jensdatter. MF Gdr. Jens Laustsen, Nr. Borup. MM Karen. Niels P. Nielsen er gift med Maren Kirstine Christensen, født i Ullits 6. 3. 1878. Forældre: Gdr. Peder Christensen, Hustru Karen, født Jensdatter. I Niels P. Niensens Ægteskab er der 8 Børn: Peder 6. 2. 1909. Anna 10. 8. 1910, Carl 25. 11. 1911, Olaf 15. 12. 1912, Marius 18. 7. 1915, Ejner 9. 3. 1917, Vilfred 7. 3. 1919, Peder Holger 27. 5. 1920. Niels P. Nielsen overtog Gaarden efter sine Forældre 1907 med 263 Tdr. Land. Siden er solgt til Hedeselskabet 126 Tdr. Land og yderligere er udstykket 2 Gaarde, saa det samlede Areal i Dag er ca. 100 Tdr. Land. Gaarden har været i Slægtens Eje siden 1790, da FFFF frikøbte Gaarden fra Hersomgaard. Besætningen bestaar af ca. 30 Kreaturer, 4 Heste og Opdræt.

**NIELSEN, OTTO, STØTTRUP, Gdr., »Borup Overgaard«, Skals,**

er født 11. 2. 1913. Forældre: Gdr. Jens Nielsen Støttrup, født 7. 1. 1871, Hustru Ane Marie, født Mogenssen 29. 8. 1869. Bedsteforældre: FF Jens Nielsen (Støttrup). FM Kirsten. MF Thomas Mogenssen. MFF Knud Jensen. MM Ane Marie. Otto Støttrup er gift med Carla Troels, født i Hørup 9. 3. 1918. Forældre: Gdr. Niels Troels, Hørup, født 2. 8. 1876, Hustru Jensine, født Jørgensen 17. 7. 1885. Bedsteforældre: FF Søren Troels. FM Ane. MF Niels Jørgensen. I Otto Støttrups Ægteskab er der 3 Børn: Henning 26. 11. 1934, Henny 19. 12. 1937, Jens 24. 7. 1947. Otto Støttrup Nielsen overtog Gaarden 1949 efter sine Forældre med 75 Tdr. Land. Gaarden har været i Slægtens Eje i ca. 100 Aar.

**NIELSEN, VIGGO, Gdr., »Bakke«, Skringstrup, Skals,**

er født samme Sted 30. 8. 1904. Forældre: Gdr. Niels



Nielsen, født 3. 1. 1871, Hustru Katrine, født Würtz, 21. 11. 1876. Bedsteforældre: FF Gdr. Jens Nielsen, Taastrup. FM Petrine. Viggo Nielsen er gift med Thora Andersen, født i Løvel 3. 12. 1916. Forældre: Lmd. Anders Andersen, Skringstrup, født 1. 9. 1893, Hustru Maren, født Jensen 8. 5. 1891. Bedsteforældre: FF Jens P. Andersen (Hus). I Viggo Niensens Ægteskab er der 5 Børn: Irma 7. 10. 1937, Bertha 31. 1. 1940, Bent 6. 3. 1941, Ebba 24. 3. 1943, Kirsten 30. 7. 1946. Viggo Nielsen overtog Gaarden efter sine Forældre 1936 med 25 Tdr. Land. Gaarden har været i Slægtens Eje i ca. 55 Aar. Viggo Niensens Far købte dengang et lille Hus, og der er sket Tilbygning ialt 7 Gange. Besætningen bestaar af 8 Køer, ca. samme Antal Ungkreaturer, 2 Heste og ca. 15 Svin.

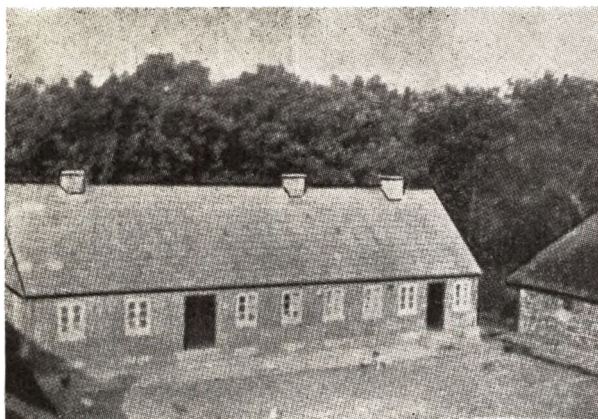

**NORUP, ANDERS, Gdr., Rugdalsgaard,  
Nr. Borup,**

er født samme Sted 16. 3. 1893. Forældre: Gdr. Niels Peder Andersen (Norup), født 11. 7. 1859, Hustru Kristine, født Christensen 29. 4. 1865. Bedsteforældre: FF Gdr. Anders Jensen (Norup). FM Bertha Nielsdatter. MF Chr. Christensen. MM Else. Anders Norup er gift med Bolette Thorsager, født i Laastrup 15. 8. 1893. Forældre: Gdr. Anders Jensen (Thorsager), født 20. 3. 1866, Hustru Mette, født Andersen (Haarbo), 14. 11. 1865. Bedsteforældre: FF Gdr. Jens Andersen. FM Bolette. MF Anders Pedersen. MM Johanne. I Anders Norups Ægteskab er der 1 Barn: Peder 1. 10. 1924. Anders Norup overtog Gaarden efter sine Forældre 1921 med ca. 210 Tdr. Land, hvoraf der siden

er solgt 93 Tdr. Land. Gaarden har været i Slægtens Eje i 3 Generationer. Besætningen bestaar of 40 Kreaturer og 4 Heste.



**NØRSKOV, ANDERS, Gdr., Thorupsminde pr. Skals,**

er født i Sognet 9. 1. 1879. Forældre: Gdr. Anders Pedersen, Nørskov, Hustru Maren. Bedsteforældre: FF Gdr. Peder Christensen, Skals. FM Ane Marie. MF Anders Laustsen, Skals. MM Karen. Anders Nørskov er gift med Kirstine Nielsen, født i Vester Velling 29. 9. 1882. Forældre: Snedker Anton Nielsen, Hustru Jensine. Bedsteforældre: FF Niels Clemmensen, Hulbæk. FM Kirsten, MF Peder Storgaard, Helstrup. MM Kirsten. I Anders Nørskovs Ægteskab er der 6 Børn: Magda Margrete 31. 5. 1911, Asta Helene 4. 9. 1913, blev gift i Libau og taget af Russerne og forvist til Sibirien, Gerda Edel 12. 4. 1917, Karl Aksel Skaarup 27. 3. 1920, Anna Gudrun 30. 6. 1922, Ernst Ejner 27. 11. 1924. Nørskov har overtaget Gaarden 21. 12. 1917 efter at have drevet Gaarde i Skals og Løvel. Bygningerne er opført paa Jord, der er skilt fra Jørgen Tellings Gaard i Skals, hvis Søn byggede her og solgte til Folketingsmand Thorup, der byggede Gaarden om, sænkede Gulvene i Stuehuset og belagde Taget med Skiffer ca. 1900. Nørskov har bygget Heste- og Svinestald 1923, ombygget Lade og Kostald 1920, Redskabshus og Hønsehus 1921. Areal 24 Tdr. Ld., deraf 7 Tdr. Ld. Eng. Besætningen bestaar af 8 Køer, 11 Ungkreaturer, 3 Søer, 8 Svin, 4 Heste og 75 Høns. Nørskov har installeret aut. Vandværk og Malkemaskine. Nørskov passer selv Gaarden trods 50 pCts Invaliditet, der stammer fra et Fald i Laden 1934, hvor han knuste den 6. Brysthvirvel og gjorde Nørskov 5 cm lavere end før Faldet.

**NØRSKOV, NIELS, PEDERSEN, Boelsmand,  
Kildevæld, Skringstrup, Skals,**

er født i Kvols 27. 3. 1890. Forældre: Skrædder Peder Pedersen Nørskov, Hustru Bolette. Bedsteforældre: FF Gdr. Peder Nørskov. MF Gdr. Niels Nielsen kaldet Niels Poulsen. MM Ane. Niels P. Nørskov var gift med Alma Marie Sørensen, født i Randers 1. 4. 1895, og død 26. 10. 1926. Forældre: Skomager Andreas Sørensen, Randers, Hustru Jensine. I Niels P. Nørskovs Ægteskab er der 1 Barn Ellen 3. 8. 1923 i Skals. Nørskov købte Ejendommen 1921, som var bygget og udstykket fra Holmgaard. Areal 16 Tdr. Ld. deraf 6 Tdr. Ld. Eng og 1 Td. Ld. Bakker og Plantage, som N. P. Nørskov har plantet med Skovfyg og Sitkagran. Besætningen bestaar af 10 Kreaturer, 14 Svin, 25 Høns og 1 Hest. N. P. Nørskov har instal-

leret elek. Lys og Kraft og indsat Maskiner, indlagt Vand fra Kildevæld, deraf Gaardens Navn. Denne Kilde har altid været og kaldtes tidligere Gryden, der ved særlige Temperaturer kogte over. Nørskov er Mælingsmand i Kommunens Landvindingsudvalg.

**NØRSKOV, PEDER, PEDERSEN, Gdr., Marielund, Skringstrup, Skals,**

er født i Kvols 3. 3. 1886. Forældre: Peder Pedersen Nørskov, Hustru Bolette. Bedsteforældre: FF Gdr. Peder Nørskov, Skals. MF Niels Nielsen kaldet Niels Poulsen. MM Ane. Peder P. Nørskov er gift med Mette Kirstine Kirkebæk, født i Gedsted 10. 9. 1889. Forældre: Lmd. Jens Peder Kirkebæk, Hustru Helene. I Peder P. Nørskovs Ægteskab er der 2 Børn Kaj Verner 28. 5. 1923, Ruth Inga 21. 12. 1924, begge i Skals Sogn. Peder P. Nørskov har købt Gaarden 1917. Jorden er udstykket fra Holmgaard 1913 og bygget 1914. Areal 24 Tdr. Ld., deraf 3 Tdr. Ld. Eng. Besætningen består af 15 Kreaturer, 17 Svin, 1 So, 100 Høns og 2 Heste. Nørskov har indsat Maskiner, merglet Marken, plantet Læbælter og anlagt Have, og der drives Biavl i 3 Stader. Nørskov har forlænget Køstalden 1923 og bygget Lade i 1939, omforandret Stuehuset og indlagt elek. Lys og Kraft. Nørskov er Bestyrer af Skringstrup Central siden 1917. Nørskov har været Formand for Husmandsforeningen i Skals Sogn gennem 10 Aar.

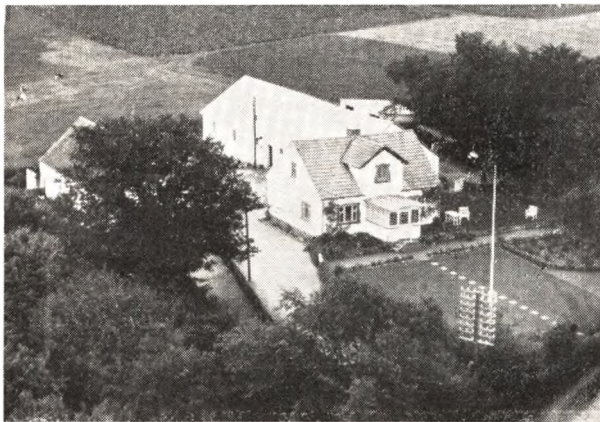

**OLESEN, CHRISTIAN, Gdr., Solbakke, Skringstrup, Skals,**

er født i Sognet 31. 10. 1909. Forældre: Gdr. Niels Olesen, Nederhede, Hustru Inger. Bedsteforældre: FF Ole Therkildsen. FM Kirsten. MF Niels Larsen, Fjeldsø. MM Johanne Marie. Chr. Olesen er gift med Lucie Kirstine Christiansen, født i Hørrup 16. 6. 1904. Forældre: Tømrer Peder Christiansen, Skringstrup, Hustru Lone, født i Bygum. Bedsteforældre: Christian Mikkelsen Christiansen, Laastrup. FM Marie. I Chr. Olesens Ægteskab er der 4 Børn: Ingrid 9. 5. 1936, Bente 2. 7. 1939, Lene 27. 5. 1943, Marie 27. 5. 1943. Chr. Olesen købte Gaarden 1934 af sin Svigerfar, Peder Christiansen, som købte den 1917, og da var Bygningerne fra 1911—12, og Jorden udstykket fra Holmgaard. Areal 27 Tdr. Ld., deraf 8 Tdr. Ld. Eng, og Chr. Olesen har tilkøbt 5 Tdr. Ld. Besætningen består af 12 Kreaturer, 20 Svin, 5 Søer, 2 Orner, 100 Høns og 2 Heste. Chr. Olesen har indsat Malkemaskine m. m. Olesen har i Aar plantet Læbælte med Løvtræ og et Stykke Hede med Gran og Fyr. Chr. Olesen

har lagt fast Tag paa 2 Huse og forandret Staldene samt bygget et Stykke til Laden og et nyt Maskinhus, inst. elek. Lys og Kraft og anlagt Haven.

**OLESEN, CHRISTEN, MARINUS, Gdr., Højlyst, Nr. Rind, Skals,**

er født i Laastrup 9. 7. 1911. Forældre: Gdr. Ole Olesen, Laastrup Mk., Hustru Else Marie. Chr. M. Olesen er gift med Anna Marie Clausen, født i Hvam 23. 7. 1915. Forældre: Boelsmand Ingvar Clausen, Nr. Borup, Hustru Laurine. I Chr. M. Olesens Ægteskab er der 4 Børn Ejgild 20. 10. 1937, Henny 26. 10. 1942, Elinor 19. 12. 1946, Leif 13. 4. 1950. Chr. M. Olesen har købt Gaarden 1938. Gaarden er opført 1925 af den forrige Ejer paa Jord fra Skansen. Areal 28 Tdr. Ld., deraf 4 Tdr. Ld. Eng. Besætningen består af 8 Køer, 10 Ungkreaturer, 20 Svin, 20 Høns og Heste. Her er elek. Lys og Kraft, og der findes Malkemaskine.

**OLESEN, JOHANNES, Gdr., Nederhede, Skals,**

er født i Sognet 18. 3. 1911. Forældre: Gdr. Niels Olesen, født 23. 9. 1866, Hustru Inger født Larsen 21. 12. 1875. Bedsteforældre: FF Ole Therkelsen, overtog Gaarden 1854. FF Therkel Olesen, overtog Gaarden 1823. FFFF Ole Therkelsen. FM Kirsten Nielsdatter. MF Niels Larsen, født i Hvam 1852. MFF Lars Ulrik, født 1806, Hustru Inger Pedersdatter. MM Johanne Marie Nielsen, født 1852 i Ulbjerg. Johs. Olesen er gift med Karen Marie Christensen, født paa Gaarden 10. 11. 1914. Forældre: Michael Christensen, Hustru Kirstine, født Jensen. Bedsteforældre: FF Gdr. Søren Christensen, Rold. FM Karen Marie. MF Gdr. Christian Jensen, Nr. Rind. I Johs. Olesens Ægteskab er der 3 Børn: Birgit 11. 2. 1940, Kristian 10. 11. 1945, Torben 2. 7. 1949. Johs. Olesen overtog Gaarden 1947 efter sine Svigerforældre med 26 Tdr. Ld. Gaarden Slægt bosatte sig i Sognet 1772, da Ole Therkelsen købte en Jordparcel fra Neder Hedegaard, Skals, og har været i Slægtens Eje siden 1911. Johs. Olesens opførte Bygningerne samme Aar. Besætningen består af 20 Kreaturer og 2 Heste.

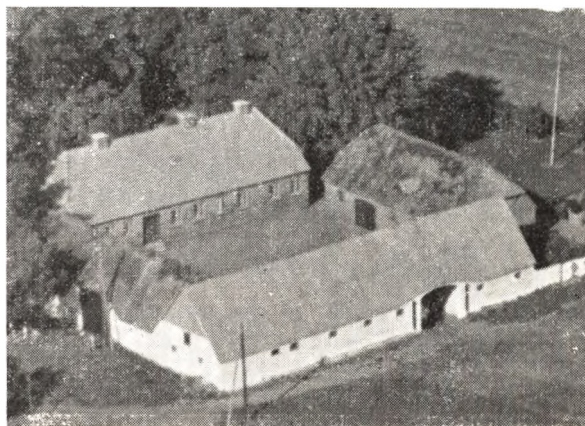

**OLESEN, NIELS, Gdr., Nederhede, Skals,**

er født i Sognet 12. 6. 1917. Forældre: Gdr. Niels Olesen, Hustru Inger. Bedsteforældre: FF Lmd. og Slagter Ole Therkildsen. FM Kirstine. MF Niels Larsen. MM Johanne Marie. Niels Olesen er gift med Thora Marie Bay, født i Løvel Mølle 21. 9. 1917. For-

ældre: Gdr. Chr. Bay, Hustru Marie. Bedsteforældre: FF Per Bay, Gdr. Agatelund. FM Marie. MF Niels Christiansen. MM Thomine. I Niels Olesens Ægteskab er der 2 Børn Agner 20. 4. 1942, Niels Ole 2. 7. 1945. Niels Olesen har som den 5. i Slægten overtaget Gaarden 1939, og den har tilhørt Slægten siden 1760. Bygningerne er opført af flere Gange, Kostalden 1864, Stuehuset 1873, Svinehuset 1930 og Laden 1950. Areal 35 Tdr. Ld., deraf 11 Tdr. Ld. Eng. Besætningen bestaar af 8 Køer, 4 Ungkreaturer, 1 So, 6 Svin, 100 Høns og 2 Heste. N. Olesen har bygget en Lade, installeret elek. Lys og Kraft og købt Maskiner dertil. Der anvendes ogsaa Traktorhjælp fra Maskinstation, og der har været drevet Landbrug her siden 1760, og i ældre Tid var der Fiskeri som et Tillæg til Indkomsten. Gaarden ligger ca. 3 km sydvest for Skals nær Hjarbæk Fjord, hvorfra der optages en Del Tang og presses til videre Salg. Denne Haandtering har altid været drevet her, naar der var Tang.

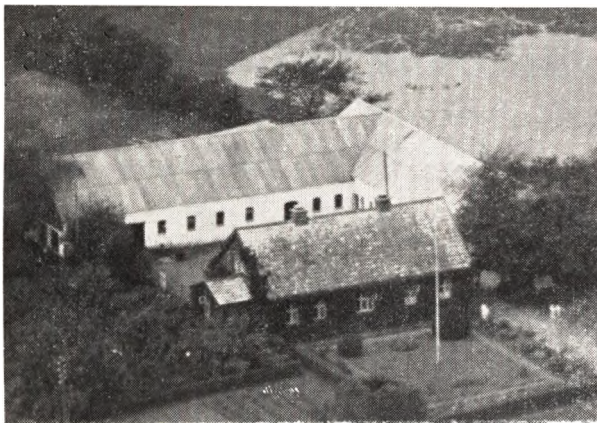

**OLESEN, OLE, Gdr. og Sognefoged,  
Laastrup, Skals,**

er født i Trolstrup 15. 1. 1889. Forældre: Gdr. Chr. Olesen, Hustru Ane Dorthea Sofie, født i Vraa. Bedsteforældre: FF Ole Olesen, Gdr. Stenild. FM Kirsten Marie. MF Gdr. Niels Nielsen, Kallestrup. MM Bertha. Ole Olesen var gift med Elsa Marie Jensen, født i Trolstrup 18. 4. 1887 og død 22. 1. 1948. Forældre: Gdr. Peder Jensen, Hustru Gertrud Katrine. I Ole Olesens Ægteskab er der 7 Børn: Kresten Marinus 9. 7. 1911, Katrine 23. 10. 1913, Peder 31. 10. 1915, Magda 27. 8. 1917, Christian 5. 2. 1920, Dorthea 13. 10. 1921, Egon 16. 7. 1926, alle i Laastrup. Ole Olesen har købt Gaarden 1911 med gamle Bygninger. Areal 42 Tdr. Ld., deraf 10 Tdr. Ld. Eng og 4 Tdr. Ld. Plantage. Bygningerne er bygget af flere Gange, Lade og Kostald 1911, Stuehuset 1913 og Heste- og Svinestald 1914, altsammen af Ole Olesen. Olesen har beplantet 4 Tdr. Ld. med Naaletræ og Læbælder samt anlagt Have. Stormen fornylig væltede ca. Halvdelen deraf, som er plantet i Aarene 1912—17. Besætningen bestaar af 26 Kreaturer, 22 Svin, 50 Høns og 2 Heste. Ole Olesen har installeret aut. Vandværk og Malkemaskine. Ole Olesen har været i Laastrup-Skals Sogneraad i 2 Perioder og Sognefoged siden 1938. I Tilsynsraadet for Skals Sparekasse samt Repræsentant for Rinds-Nørreløngs Brandforsikring og Regnskabsfører for Laastrup Brugforening. Gaarden er bygget paa Jord fra Laastrupgaard.

**PEDERSEN, ANTON, Husmd., Fjordvang, Skals,**

er født i Sognet 4. 1. 1892. Forældre: Murer og Lmd.

Lars Pedersen, Hustru Else Marie. Bedsteforældre: FF Snedker, Tømrer, Murer og Lmd. Peder Larsen. FM Bertha. MF Snedker og Bødker Jeppe Jeppesen, Ettrup, Fjelsø. I 1. Ægteskab var Anton Pedersen gift med Marie Christensen, født 15. 11. 1901. Forældre: Snedker Peder Christiansen, Hustru Abelone, Hørrup. I Dette 1. Ægteskab var der 4 Børn Ellen Laura 12. 1. 1924, Anny Petra 12. 9. 1926, Magda Nielsine 4. 11. 1927, Karl Egon 23. 8. 1928. I 2. Ægteskab er Anton Pedersen gift med Kirstine Margrete Thomsen, født i Tvis 31. 10. 1897. Forældre: Snedker Søren Thomsen, Tvis, Hustru Kirsten. Anton Pedersen har overtaget Gaarden 1. 5. 1913 efter sine Forældre. Bygningerne har Anton Pedersen selv bygget 1922, da der næsten ingen Bygninger var. Areal 14 Tdr. Ld., deraf har Anton Pedersen 7 Tdr. Ld. i 1914. Besætningen bestaar af 3 Køer, 3 Ungkreaturer, 5 Svin, 1 So, 35 Høns og 2 Heste. Ejendommen ligger 3 km Sydvest for Skals By mod Hjarbæk Fjord. Ejendommen er udstykket fra Alhøjgaard til en Datter 1845—50.

**PEDERSEN, JENS, CHRISTIAN, Gdr., Vejlegaarden,  
Laastrup, SKALS,**

er født samme Sted 4. 2. 1909. Forældre: Gdr. Peder Pedersen, Hustru Karen. Bedsteforældre: FF Gdr. Jens Christian Pedersen. FM Ane, MF Laust Jensen, Gdr., Sdr. Borup. MM Petrea. Jens Chr. Pedersen er gift med Katrine Rokkedal, født i Lille Sjørup 5. 4. 1911. Forældre: Gdr. Hans Rokkedal, Hustru Katrine. I Jens Chr. Pedersens Ægteskab er der 2 Børn Karen 31. 5. 1946, Peder 30. 7. 1948. Jens Chr. Pedersen har som 3. Generation overtaget Gaarden efter sin Far 1937. Vejlegaarden er bygget 1885—86, men senere moderniseret. Areal 75 Tdr. Ld., deraf 4 Tdr. Ld. Eng. Besætningen bestaar af 45 Kreaturer, 45 Svin og 7 Heste. Der findes Malkemaskine, Traktor med Redskaber, eget aut. Vandværk, Badeværelse og el. Vaskemaskine m. m. Der er solgt mange Avlsdyr til Kvægavlsforeninger af sort dansk Malke race, og disse har ogsaa hjembragt mange Præmier fra baade Ung-, Amts- og lokale Skuer. Navnet »Vejlegaarden« stammer fra dens Oprindelse, idet Gaarden først blev bygget ved den nuværende Bro over Laastrup Aa, og hvor der dengang kun var en Gennemgang, kaldet Vejle, hvorfor Gaarden kaldtes »Vejlehus«. Da Gaarden saa senere flyttedes hertil, fik den Navnet »Vejlegaarden«.

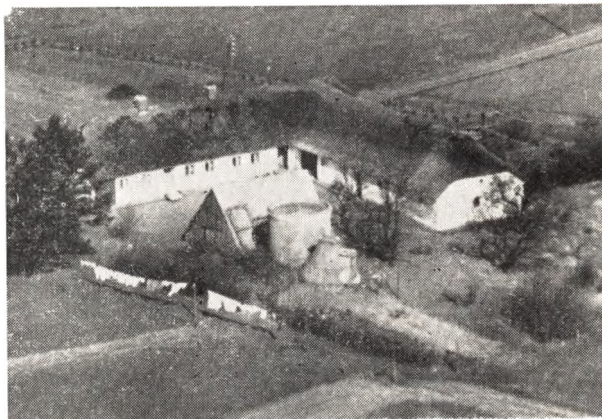

**PEDERSEN, KAI, LINDGAARD, Gdr.,  
Nørddam, Møldrup,**

er født i Viborg 12. 10. 1915. Forældre: Banearb.



Anders Chr. Peder Pedersen, født 7. 2. 1890, Hustru Else Marie født Lindgaard Pedersen 15. 5. 1890. Bedsteforældre: FF Søren Peder Pedersen. MF Niels Chr. Lindgaard, Bjerring. Kai Lindgaard Pedersen er gift med Agnes Marie Ladefoged, født i Skringstrup 3. 8. 1915. Moder Kirsten Marie Ladefoged. Bedsteforældre: MF Jens Ladefoged Jensen, født 20. 6. 1852. FFF Jens Jensen, Hustru Maren. MM Birgitte født Nielsen 25. 11. 1862. MMF Hans Chr. Hansen, Hustru Kirsten Marie. Kai Lindgaard Pedersen købte Gaarden 1949 med 10 Tdr. Ld., men uden Besætning. Besætning i Dag 6 Kreaturer.

**PEDERSEN, MADS, PEDER, Gdr., Nederhede, Skals,**

er født i Sognet 14. 4. 1887. Forældre: Gdr. Jens Germann Pedersen, Nederhede, Hustru Abelone. Bedsteforældre: FF Husm. Germann Pedersen. FM Ane Marie. MF Mads Thomasen. MM Maren. Mads P. Pedersen er gift med Anna Marie Jensen, født i Varde 17. 2. 1889. Forældre: Gdr. Jens Jensen, Varde, Hustru Ane Kirstine. Bedsteforældre: FF Gdr. Jens Jensen, Varde. FM Ane Marie Jensen Villumsdatter. MF Anders Jørgensen, Gdr., Skringstrup. MM Ane Katrine. I Mads Peder Pedersens Ægteskab er der 7 Børn, hvoraf 2 er døde: Ester Jensine 20. 6. 1917, Anna Kristine 6. 9. 1918, Margrethe Elisabeth 30. 6. 1920, Peter 7. 5. 1922, Johannes 7. 7. 1923, Gudrun Kirstine 2. 6. 1925, Knud Alfred 5. 6. 1931. Mads P. Pedersen købte Gaarden 1914, som i sin Tid er udstykket fra en Gaard i Skals By. Stuehuset er fra ældre Tid, men dette har Pedersen ombygget og Pedersen har 1925 bygget Kostald og Lade 1922. Areallet er paa 12 Tdr. Land. Besætningen bestaar af 10 Kreaturer, 2 Søer, 3 Polte, 40 Høns og 2 Heste. Pedersen har install. eget Vandværk og optager Tang fra Strandet til Salg. Gaarden er den yderste Gaard i det syd-vestlige Himmerland mod Hjarbæk Fjord.

**PEDERSEN, PETER, Gdr., Nederhede, Skals,**

er født i Sognet 5. 3. 1892. Forældre: Gdr. Jens Germann Pedersen, Nederhede, Hustru Abelone. Bedsteforældre: FF Germann Pedersen. FM Ane Marie. MF Mads Thomsen, Nederhede. MM Ane Marie. Peter Pedersen overtog Gaarden efter sine Forældre 1940, efter i 12 Aar at have drevet Gaarden for sin Mor efter Faderens Død 1928. Jorden er udstykket fra Bjerregaard. Hestestald er det ældste Hus. Stuehuset er opført 1872, Laden 1893 og Kostalden 1931. Besætningen bestaar af 3 Heste, 8 Køer, 12 Ungkreaturer, 1 sortbroget, jydsk Tyr, 2 Søer, 16 Svin og 50 Høns. Gaarden er i Slægtens Eje i 4. Generation.

**PEDERSEN, THOMAS, JØRGEN, Gdr., Staalhøjgaard, Laastrup Mark, Skals,**

er født i Sognet 31. 3. 1915. Forældre: Gdr. Peder Pedersen, Hustru Birthe Kirstine. Bedsteforældre: FF Gdr. Jørgen Pedersen. FM Elise. MF Peder Norup. MM Kristine. Th. Jørgen Pedersen er gift med Ketty Markussen, født i Ulbjerg 24. 4. 1924. Forældre: Husmand Markus Markussen, Hustru Karen. Bedsteforældre: FF Gdr. Chr. Markussen, Rækkeborg. FM Susanne. MF Gdr. Niels Chr. Nielsen. MM Maren. I Th. J. Pedersens Ægteskab er der 1 Barn: Peter 18. 12. 1949. Th. J. Pedersen overtog Gaarden 1. 11. 1949 efter sine Forældre. Jorden er udstykket fra en Gaard i Nr. Rind og Bygningerne er opført af flere Gange, Stuehuset 1875, Kostalden 1913, Laden 1916 og 1929. Areallet er 22 Tdr. Land, 5 Tdr. Land Eng og 5 Tdr. Land Plantning. Besætningen bestaar af 9 Køer, 18

Ungkreaturer, 37 Svin, 50 Høns og 2 Heste. Der findes baade Malkemaskine og aut. Vandværk. Besætningen er sort dansk Malkekræce.

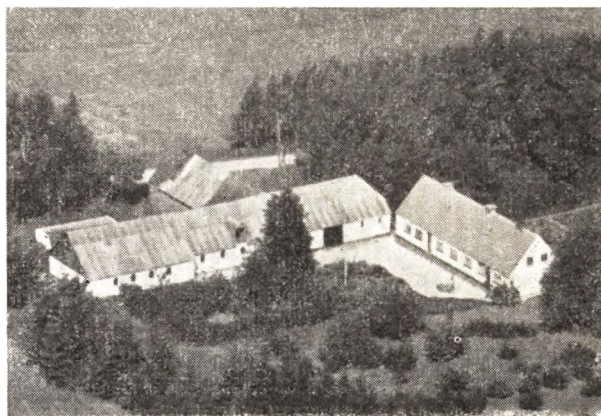

**RIIS, SIGFRED, Gdr., »Lundalsgaard«, Skringstrup, Skals,**

er født samme Sted 3. 11. 1921. Forældre: Gdr. Jens Peder Abraham Johannes Riist, født 5. 5. 1886, Hustru Martine, født Hansen 24. 3. 1891. Bedsteforældre: FF Johannes Riist. MF Lmd. Jens Hansen. MM Jensine. Sigfred Riist er gift med Anna Nielsen Møjlbæk, født i Durup 28. 12. 1921. Forældre: Lmd. Niels Nielsen Møjlbæk, født 5. 11. 1883, Hustru Marie, født Sørensen, 30. 3. 1891. Bedsteforældre: MF Lmd. og Snedker Jeppe Chr. Sørensen, Junget. MM Mette. I Sigfred Riists Ægteskab er der 2 Børn: Gerda 13. 3. 1948, Hanna Marie 23. 1. 1951. Sigfred Riist overtog Gaarden 1946 efter sine Forældre med et Areal paa 18 Tdr. Land, hvoraf ca. 5 Tdr. Land er Eng. Gaarden har været i Slægtens Eje siden 1913. Besætningen bestaar af 9 Kreaturer og 2 Heste.

**RØGILD, JØRGEN, SIGURD, Gdr., Holmgaard, Skringstrup, Skals,**

er født i Hjortdal, Hanherred 27. 10. 1898. Forældre: Gdr. Niels Simonsen Røgild, Hustru Ane Kirstine, Nortorupgaard, Hjortdal. Jørgen Røgild er gift med Karen Laursen, født i Hørning 10. 3. 1912. Forældre: Gdr. Laust P. Laustsen, Hørning, Hustru Hansine. Bedsteforældre: FF Steffen Laursen, Hørning. FM Karen. MF Ole Peter Herskind, Hørning. MM Ane Kirstine. Der er 3 Børn i 1. Ægteskab og 5 Børn i 2. Ægteskab: Anna Kirstine 10. 7. 1930, Niels 21. 3. 1932, Bertel 28. 6. 1934, Helga 29. 1. 1939, Jørgen 5. 9. 1940, Erik 14. 4. 1941, Hanne 11. 1. 1944, Inge Marie 5. 3. 1949, alle i Skals. Røgild købte Holmgaard 1924. Holmgaards Areal er nu paa 90 Tdr. Land, der dyrkes paa 45 Tdr. Land, 30 Tdr. Land er Eng og Kær og de øvrige 15 Tdr. Land ligger ubenyttet. Der er udstykket 15 Ejendomme og Gaarde fra Holmgaard. Bygningerne er opført af flere Gange. Hovedbygningen er af ældre Dato og Udbygningerne er brændt 2 Gange, sidste Gang 1918—19. Besætningen bestaar af 30 Kreaturer, 36 Svin, 10 Høns og 2 Heste. Her er alt i Maskiner, som Røgild har install., bl. a. el. Lys og Kraft, aut. Vandværk, Traktor, og Røgild har tillige merglet Marken.

**SIGVARDSEN, JENS, CHR., Gdr., Ejstrup, Skals,**

er født i Aars Mark 18. 12. 1907. Forældre: Gdr. Johan Chr. Sigvardsen, født 26. 6. 1871, Hustru Ka-

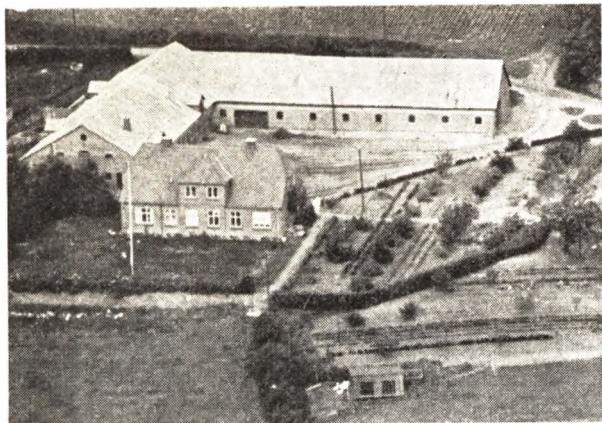

trine, født Christensen, 24. 10. 1873, Aars. Bedsteforældre: FF Landpost Jens Ludvig Sigvardsen, Aars. FM Kristiane. MF Jens Gunderup Christen, født 25. 11. 1839. MM Katrine, født 1843. Jens Chr. Sigvardsen er gift med Anna Berg, født 5. 1. 1913. Forældre: Gdr. Niels Berg, Skringstrup, født 13. 3. 1879, Hustru Abalone, født Christensen Bach, 22. 4. 1882. Bedsteforældre: FF Landpost Jens Peder Berg, Rødkjærsgade, født 10. 5. 1853. FM Kristine, født 2. 2. 1852. FMM Bodil Sahl. MFF Lmd. Chr. Johan Christensen, Brandstrup. MF Johan Christensen Bach, Gdr., Sparckjær. MM Nicoline. FFF Lmd. Niels Berg, Hustru Johanne I Jens Chr. Sigvardsens Ægteskab er der 2 Børn: Arne 4. 6. 1940, Elin 25. 4. 1945. Jens Sigvardsen købte Gaarden 1941 med 27 Tdr. Land. Besætningen bestaar af 10 Køer og et lign. Antal Ungkreaturer, 10 Søer, 150 Høns og 3 Heste.

#### **SKOV, KRISTEN, Gdr., Paulsminde, Nr. Rind, Skals,**

er født i Nr. Rind, Lynderup, 21. 2. 1901. Forældre: Sognefoged Jørgen Skov, Skovsgaard, Hustru Karen. Kristen Skov er gift med Karen Poulsen Kjeldgaard, født i Nr. Rind 26. 10. 1904. Forældre: Niels Chr. Poulsen Kjeldgaard, Hustru Anne Kirstine. Bedsteforældre: FF Gdr. Poul Kjeldgaard. FM Ane. MF Gdr. Jørgen Mogensen, Laastrup. MM Kirsten. I Kristen Skovs Ægteskab er der 6 Børn: Anna 24. 10. 1926, Dagny 30. 4. 1928, Rigmor 10. 11. 1930, Karen 17. 2. 1935, Tage 24. 5. 1943, Villy 9. 5. 1946, alle i Laastrup. Kristen Skov overtog Gaarden 1928 efter sine Svigerforældre. Bygningerne er opført af Svigerfaderen 1910 og siden har K. Skov om- og tilbygget. Jorden er udstykket fra Kjeldgaarden i Nr. Rind. Arealet er 32 Tdr. Land, deraf har Skov tilkøbt 8 Tdr. Land Eng. Besætningen bestaar af 10 Køer, 12 Ungkreaturer, 4 Søer, 35 Svin, 70 Høns og 2 Heste. Skov har indlagt el. Lys og Kraft, Malkemaskine og Fællesvandværk fra Nr. Rind.

#### **SKOV, MAGNUS, Boelsmand, Nr. Rind, Skals,**

er født i Sognet 16. 6. 1913. Forældre: Sognefoged og Gdr. Jørgen Christensen Skov, Hustru Karen Marie. Magnus Skov er gift med Marie Jensen, født i Lynderup 24. 5. 1919. Forældre: Anders Kristian Jensen, Hustru Kirsten Marie. Bedsteforældre: MF Jens Andersen Jensen. MM Karen Jensine. I Magnus Skovs Ægteskab er der 3 Børn: Ketty 10. 10. 1941, Børge 6. 1. 1942, Anna Grete 2. 3. 1951. Magnus Skov har købt her 1944. Bygningerne er bygget af den forrige Ejer ca. 1900. Areal 18½ Tdr. Land og Besætningen bestaar af 10 Kreaturer, 2 Heste, 21 Svin og 100 Høns.

Her er el. Lys og Kraft. Magnus Skov har moderniseret Stuehuset og ombygget Kostalden indvendig og merglet 4 Tdr. Land.

#### **SKOV, SØREN, Gdr., Nederhede, Skals,**

er født i Laastrup 30. 5. 1897. Forældre: Gdr. Kristen Skov, Laastrup, Hustru Ane Marie. Bedsteforældre: FF Lmd. Peder Pedersen. FM Ane Marie. MF Jens Nielsen. MM Ane. Søren Skov var gift med Anna Kirstine Christensen, født i Trolstrup 24. 6. 1904, død 25. 10. 1945. Forældre: Husm. Søren Christensen, Trolstrup, Hustru Inger. I Søren Skovs Ægteskab er der 3 Børn: Anna Marie 1. 1. 1929, Gerda Edith 25. 5. 1933, Dagny Kristine 6. 2. 1936. Søren Skov købte Gaarden 1928, som er udstykket fra en Gaard i Skals. Stuehuset er opført 1891, Kostalden 1911, Laden 1925. Areal 20 Tdr. Land, deraf 1 Td. Land Fjordeng. Besætningen bestaar af 12 Kreaturer, 2 Søer, 10 Polte, 50 Høns og 2 Heste. Skov har indlagt el. Lys og Kraft og Gaarden ligger ved Viborg-Aalestrup Banen, nær Hjarbæk Fjord.



#### **SKYTTE, CHRISTIAN JENSEN, Gdr., Laastrupgaard, Skals,**

er født samme Sted 12. 12. 1904. Forældre: Gdr. Kristen Jensen Skytte, Hustru Ane Marie. Bedsteforældre: FF Træhandler Kristian Jensen Skytte, Ulbjerg. FM Katrine. MF Peder Pedersen, Nr. Rind. MM Katrine. Chr. Jensen Skytte har overtaget Gaarden efter sin Far 1940. Gaarden er udflyttet, men den har ellers været en Fæstegaard under Lynderupgaard, som Chr. Jensens Oldefar købte. Bygningerne er opført af flere Gange, Stuehuset 1893, og Hestestald samme Aar, Lade og Kostald 1914. Arealet er 38 Tdr. Land, 8 Tdr. Land Eng og 10 Tdr. Land Beplantning med Eg, Bøg og Naaletræer. Besætningen er 35 Kreaturer, 32 Svin, 150 Høns og 4 Heste. Chr. Jensen har bygget Maskinhus og Hønsehus 1951 og anskaffet flere nye Maskiner, bl. a. Malkemaskine, aut. Vandværk og install. el. Lys og Kraft. Kobesætningen er sort, dansk Malkerace og er kaaret og præmieret. Gaarden har været i Slægten Eje i mere end 100 Aar og det er 4. Generation som nu ejer den. I en økonomisk vanskelig Tid var Gaarden paa fremmede Hænder i 24 Aar, men skiftede dengang Ejer hvert Aar indtil den nuværende Ejers Bedstefar købte den 1892.

#### **SKYTTE, LAUST, JENSEN, Boelsmand, Laastrup Mark, Skals,**

er født i Lynderup 29. 1. 1890. Forældre: Peder

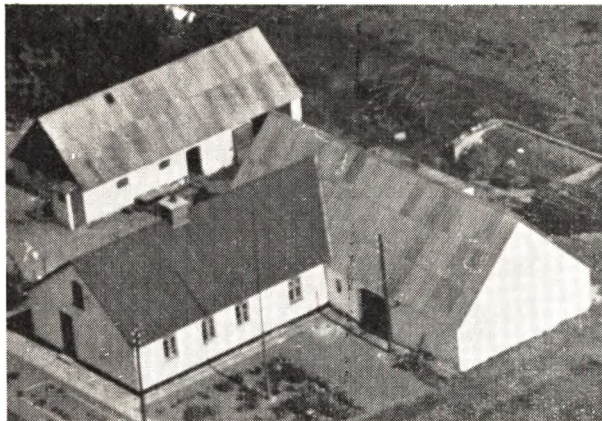

Jensen Skytte, Lynderup, Hustru Dorthe. Bedsteforældre: FF Jens Chr. Skytte, Gdr., Laastrup. FM Ane. MF Laust Jensen. MM Johanne. Laust Jensen Skytte er gift med Alvilda Nørskov, født i Laastrup 5. 3. 1907. Forældre: Lmd. Jens Nørskov, Løvel, Hustru Bertha Marie. Bedsteforældre: FF Træskohandler Carsten Nørskov, Skals. FM Cille. MF Lmd. Jacob Nielsen, Laastrup. MM Kirsten. I Laust J. Skyttes Ægteskab er der 2 Børn: Erna 25. 3. 1938, Jens Peder 28. 5. 1948. Skytte har overtaget Ejendommen her 1917 med 4 Tdr. Land og et enkelt Hus, opført 1903. Skytte har senere tilkøbt 12 Tdr. Land og bygget et Udhus med Kostald og Lade 1918, Hestestald og Hønsehuse 1924. Besætningen er paa 13 Kreaturer, 10 Svin, 50 Høns og 2 Heste. Skytte har indlagt el. Lys og Kraft med Tærskværk og Kværn og Malkemaskine.

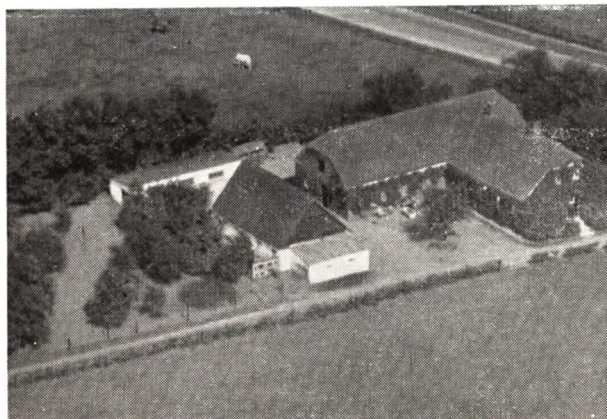

**SLOTH, CHRISTEN, CHRISTENSEN, Husmand, Laastrup Mark, Skals,**

er født i Laastrup 18. 10. 1918. Forældre: Gdr. Jens Christensen Sloth, Laastrup, Hustru Anna Katrine. Bedsteforældre: FF Gdr. Christen Christensen Sloth. FM Karen. MF Gdr. Christen Jensen Bach. MM Nielsine. Chr. C. Sloth er gift med Anna Katrine Kjølhede, født i Ulbjerg Sogn 22. 1. 1923. Forældre: Fisker Viggo Kjølhede, Hustru Charlotte. Bedsteforældre: FF Fisker og Lmd. Johan Kjølhede. FM Anna Katrine Mikkeline. MF Peder Jacobsen. MM Karoline. I Chr. C. Sloths Ægteskab er der 3 Børn: Irma 27. 6. 1941, Ninna 19. 12. 1942, Karen 20. 2. 1948. Chr. C. Sloth købte Ejendommen 1950, men driver ogsaa

en anden Ejendom, som ligger tæt herved og som han købte 1. 1. 1941. Areal 10½ Tdr. Land, deraf 2½ Tdr. Land Eng, og den anden er paa 5 Tdr. Land og disse drives under et. Besætningen er paa 10 Kreaturer, 2 Søer, 8 Polte, 60 Høns og 2 Heste. Bygningerne er opført 1921 paa Jord, udstykket fra en Gaard i Laastrup. Der findes Maskiner til el. Lys og Kraft, og som Bibeskæftigelse er Chr. Sloth Maalerflæser for EGO. Ejendommen ligger lige ud til Landevejen Viborg—Løgstør.

**SLOTH, CHR., LAUSTSEN, Gdr., Røgildgaard, Laastrup, Skals,**

er født i Sognet 15. 11. 1913. Forældre: Husm. Morten Laustsen Sloth, Hustru Kirsten. Bedsteforældre: FF Lmd., Landpost, Murer og Tømrer Laust Mortensen, Laastrup. FM Ane Kirstine. MF Hjulmand Kr Pedersen, Skals. MM Ane. Chr. Laustsen Sloth er gift med Mette Kirstine Jensen, født i Nr. Rind 29. 10. 1911. Forældre: Gdr. Mads Jensen, Laastrup, Hustru Ane. Bedsteforældre: FF Jens Madsen, Nr. Rind. FM Mette Kirstine. MF Peder Svendsen, Laastrup. MM Lene Marie. I Chr. Laustsen Sloths Ægteskab er der 2 Børn: Harry 24. 4. 1938, Solvej 15. 2. 1947, begge i Laastrup. Sloth overtog Gaarden efter sin Far 1942. Areal 80 Tdr. Land, deraf 8 Tdr. Land Eng. Bygningerne er ældre, antagelig opført ca. 1870. Besætningen bestaar af 19 Køer, 22 Ungkreaturer, 40 Svin og 3 Heste. Sloth har indkøbt Malkemaskine og aut. Vandværk samt Traktor, el. Lys og Kraft findes ogsaa. Sloth har opdyrket ca. 14 Tdr. Land og merglet ca. 30 Tdr. Land samt plantet 4 Tdr. Land med Naaletræer. Sloth er Medlem af Laastrup Sogns Bestyrelse.

**SLOTH, JENS, CHRISTENSEN, Gdr., Laastrup, Skals,**

er født i Østerbølle 4. 12. 1888. Forældre: Chr. Christensen Sloth, født 5. 2. 1860, Hustru Karen, født Jensen (Hus), 12. 12. 1852. Bedsteforældre: FF Chr. Christensen Sloth. MF Jens Peder Jensen (Hus). Jens Christensen Sloth er gift med Ane Katrine Jensen Bach, født i Fjeldsø 21. 3. 1895. Forældre: Gdr. Chr. Jensen Bach, Hustru Nielsine, født Knudsen. I Jens Christensen Sloths Ægteskab er der 7 Børn: Christian 12. 10. 1918, Carl 8. 12. 1921, Karen 2. 3. 1923, Kristian 19. 3. 1925, Søren 13. 10. 1927, Martin 3. 1. 1929, Otto 9. 3. 1930. Jens Christensen Sloth overtog Gaarden efter sine Forældre 1923 med 30 Tdr. Land. Gaarden har været i Slægtens Eje siden 1891. Besætningen bestaar af 20 Kreaturer og 2 Heste.

**SVENDSEN, MARIUS, H., Gdr., Langagergaard, Laastrup, Skals,**

er født i Sognet 6. 8. 1920. Forældre: Gdr. Svend Svendsen, Hustru Kirstine. Bedsteforældre: FF Sognefoged Jens Chr. Svendsen, Laastrup. Marius Svendsen er gift med Magda Bisgaard, født paa Mors 31. 12. 1918. Forældre: Gdr. Niels Bisgaard, Sejerslev, Hustru Ane. Bedsteforældre: FF Kresten Bisgaard. FM Maren. MF Ole Damgaard. I Marius Svendsens Ægteskab er der 2 Børn: Svend 24. 6. 1950, Niels Jørgen 4. 12. 1951, begge i Laastrup. Marius Svendsen overtog Gaarden efter sine Forældre 1. 8. 1949. Gaardens Bygninger har Svendsens Far opført 1921 paa nær Stuehuset, som er opført 1936. M. Svendsen byggede 15 Alen til Laden 1951. Besætningen bestaar af 31 Kreaturer, 48 Svin, 125 Høns og 3 Heste. Der findes



baade Malkemaskine og eget Vandværk. Jorden er udstykket fra Peder Svendsens Gaard, »Bækgaard« i Laastrup.

**SVENDSEN, PEDER, PEDERSEN, Landmand,  
»Hingehøj«, Laastrup, Skals,**

er født samme Sted 8. 1. 1913. Forældre: Landmand Svend Pedersen Svendsen, født 14. 8. 1884, Hustru Mette Kirstine, født Nielsen, 14. 4. 1884. Bedsteforældre: FF Peder Pedersen Svendsen, født 15. 11. 1854. FFF Svend Svendsen, født 1800. FFFF Peder Svendsen. FM Lene Marie. MF Niels Laustsen Nielsen. MM Kirsten Marie, født Nyrup. Peder Svendsen er gift med Signe Marie Kristensen, født i Skringstrup 13. 4. 1920. Forældre: Theodor Mourits Kristensen, født 21. 2. 1889, Hustru Karen Kirstine, født Andersen 1. 4. 1897. Bedsteforældre: FF Kristen Klaris Kristensen. FM Ane Dorthea. MF Niels P. Andersen. MM Nielsine. I Peder Svendsens Ægteskab er der 3 Børn: Svend Erik 6. 8. 1944, Knud Jørgen 29. 5. 1946, Birthe Kirstine 6. 2. 1949. Peder P. Svendsen overtog Gaarden 1943 med 23 Tdr. Land efter sine Forældre. Besætningen er paa 12 Kreaturer og 2 Heste. Ejendommen blev opført 1912 paa en Jordparcel fra hans Fødegaard, og denne har været i Slægtens Eje over 200 Aar.



**SVENNINGSEN, PETER, Boelsmand, Nederhede,  
Skals,**

er født i Ulbjerg 2. 6. 1896. Forældre: Christen Svenningsen, Hustru Maren. Bedsteforældre: FF Pe-

der Svenningsen. FM Anna Katrine. MF Jens Poulsen, Laastrup. MM Mariane. Peter Svenningsen var gift med Anna Metha Mortensen, født 18. 9. 1896, død 3. 8. 1949. Forældre: Gdr. Martin Mortensen, Ulbjerg, Hustru Karen Marie. I Peter Svenningsens Ægteskab er der 1 Barn: Gunnar 28. 4. 1917. Peter Svenningsen købte Ejendommen 1918 efter at have arbejdet 1 Aar i sit Hjem som gift Mand. Da Peter Svenningsens Mor var syg, opvoksede han hos en Møster i Virksund Kro, og kom først til sit Hjem et Aar før Giftermaalet. Bygningerne stammer fra Udskiftningernes Tid og har muligvis staaet i Skals før de blev flyttet hertil omkring 1760. Arealet var dengang 13 Tdr. Land, men er nu paa 19 Tdr. Land, deraf 7 Tdr. Land Eng. Besætningen er 6 Køer, 6 Ungkreaturer, 4 Svin, 50 Høns og 2 smaa jydskke Heste. Peter Svenningsen kører Mælk til Skals Mejeri. Sønnen Gunnar er gift og bor hjemme, hvor han foruden at hjælpe til ved Landbruget, driver Fiskeri paa Fjorden med Bundgarn og optager en Del Tang. Gunnars Hustru er Hjemmesygeplejerske for Skals-Laastrup Kommune paa 8. Aar. Gennem 20 Aar er der leveret Grus og Vejmateriale til Kommunen, som sælger det videre til andre interesserede.



**SØRENSEN, THEODOR, Cementvarefabrikant,  
Skals,**

er født i Randers 26. 6. 1900. Forældre: Cementstøber Otto Sørensen, Aalestrup, Hustru Ane Kirstine. Th. Sørensen er gift med Johanne Katrine Kyhl, født i Tønder 20. 5. 1906. Forældre: Murer Herman Kyhl, Tønder, Hustru Johanne Kirstine. I Th. Sørensens Ægteskab er der 4 Børn: Svend Aage 12. 5. 1927, Claus 13. 3. 1931, Johanne 20. 7. 1935, disse tre i Aalestrup, Bente 3. 4. 1941 i Skals. Sørensen købte en Brandtomt af Peder Key 1936 og omdannede denne til Cementvarefabrik. Sørensen har omforandret Stuehuset, som var den eneste Bygning, der var tilbage, og byggede saa Fabriksbygningen 1938, og der var indtil da benyttet et Maskinhus, som stod tilbage. Sørensen har i Dag alle moderne Maskiner til Fabrikation af alle Størrelser i Rør, Fliser og Kantsten, Tagsten m. m., og Sørensen har ogsaa Lastbil til Brug i Forretningen. Sørensen begyndte ene Mand i 1936, men beskæftiger nu 4 Mand i Sæsonen. Anlægene er til Maskinstampning og Vibrationsanlæg, som drives ved El. Kraft. Sørensen har Leverancer til bl. a. Karup Flyveplads, Hedeselskabet og flere Kommuner. Der leveredes store Partier til Hobro Kommune i 1942—45.

**THOLSTRUP, JACOB, Boelsmand, Laastrup Mark, Skals,**

er født i Sdr. Borup 18. 6. 1897. Forældre: Husm. Anders Tholstrup, Sdr. Borup, Hustru Ane Marie. Bedsteforældre: FF Jens Andersen, Ulbjerg. MF Laust Bach, Løvel. Jacob Tholstrup er gift med Ketty Marie Albertsen, født i Brandstrup 19. 10. 1914. Forældre: Lmd. Søren Albertsen, Nr. Borup, Hustru Kristiane Mariane. Bedsteforældre: FF Jens Iversen Albertsen. FM Sine. MF Lmd. Niels Chr. Nielsen, Vie. MM Ane. I Jacob Tholstrups Ægteskab er der 1 Barn: Kurt 21. 3. 1943. Tholstrup har selv bygget her 1922 paa Jord fra Jens Chr. Leths Gaard »Røgildgaard«. Arealet 15 Tdr. Land, deraf 1 Td. Land Kær. Besætningen er kommet lidt efter lidt, og er nu paa 5 Køer og 2 Heste, og der findes alt i Redskaber og Maskiner. Tholstrup har ogsaa plantet og anlagt Have.

**THOMSEN, LAUST, ANDERSEN, Gdr., Bakkegaarden, Skringstrup, Skals,**

er født i Sognet 19. 8. 1909. Forældre: Gdr. Jens Thomsen, Trangbæk, Hustru Birte Marie. Bedsteforældre: FF Gdr. Th. Jensen Trangbæk. FM Karen. MF Gdr. Chr. Laustsen, Laastrup. MM Maren. Laust A. Thomsen er gift med Mette Marie Christensen, født i Sdr. Borup 24. 12. 1914. Forældre: Kresten Christensen, Hustru Maren. Bedsteforældre: FF Peder Møldrup Christensen. FM Birthe Marie. I Laust A. Thomsens Ægteskab er der 5 Børn: Kai 6. 1. 1939, Else 12. 10. 1941, Kirsten 2. 11. 1943, Steen 9. 10. 1946, Ove 18. 1. 1952. Laust A. Thomsen købte Gaarden 1938. Areal 34 Tdr. Land, deraf 5 Tdr. Land Bakker og Plantage, som Thomsen har beplantet med Fyr og Gran. Bygningerne er ældre, men med faste Tage. Besætningen bestaar af 17 Kreaturer, 2 Søer, 15 Svin, 150 Høns og 3 Heste. Der er install. Lys og Kraft, Vand og Malkemaskine. Besætningen er sortbroget jydsk Malke race.

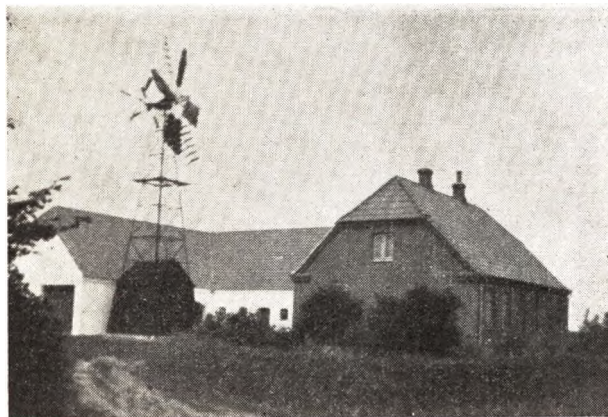

**THOMSEN, MARINUS, Gdr., Skals,**

er født i Trangbæk 5. 8. 1898. Forældre: Gdr. Jens Thomsen, Trangbæk, Hustru Bertha, f. Laustsen, 17. 1. 1872. Bedsteforældre: FF Thomas Jensen. FM Karen. MF Gdr. Chr. Laustsen, Laastrup. MM Maren. Marinus Thomsen er gift med Kirsten Gade, født i Gadebjerggaard 15. 2. 1903. Forældre: Gdr. N. Jensen Gade, født 16. 4. 1872, Hustru Ane Kirstine, født Jensen, 12. 1. 1872. Bedsteforældre: FF Niels Laustsen Gade. FFF Laust Gade. FM Ane Kirstine, født Pedersdatter. MF Gdr. Jens Laustsen Gade, Laastrup.

MM Kirsten. I Marinus Thomsens Ægteskab er der 3 Børn: Elva 9. 12. 1930, Berta 7. 3. 1939, Jens 19. 2. 1941. Marinus Thomsen byggede 1928 paa en Jord-3 Børn: Eiva 9. 12. 1930, Berta 7. 3. 1938, Jens 19. 2. parcel fra sin Svigerfars Gaard, »Gadebjerggaard«, paa 20 Tdr. Land, siden er der tilkøbt 4 Tdr. Land. Besætningen er paa 12 Kreaturer og 2 Heste.

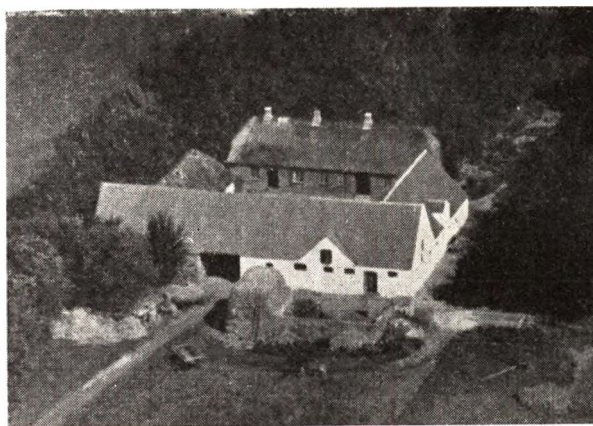

**THOMSEN, THORVALD, NØRBÆK, Gdr., Trangbæk, Skals,**

er født i Sognet 8. 2. 1914. Forældre: Gdr. Jens Thomsen, Trangbæk, Hustru Bertha Marie. Bedsteforældre: FF Gdr. Thomas Jensen, Trangbæk. FM Karen. MF Christen Laustsen, Skals. MM Ane. Th. N. Thomsen er gift med Else Katrine Højgaard Jensen, født i Laastrup 24. 7. 1920. Forældre: Jens Højgaard Jensen, Hustru Marie. I Th. N. Thomsens Ægteskab er der 3 Børn: Jens 16. 12. 1943, Merete 26. 10. 1948, Herbert Martin 16. 8. 1950, alle i Skals. Th. N. Thomsen overtog Gaarden, 1942 efter sine Forældre. Det er 5. Generation, der nu ejer Gaarden, da den har været i Slægtens Eje siden det 17. Aarhundrede. Bygningerne er opført af flere Gange, Stuehuset 1868, Lade 1906, og Kostalden 1906—07. Thomsen har belagt Stuehus, Kostald og noget af Laden med fast Tag og moderniseret disse indvendig samt indlagt el. Lys og Kraft og Malkemaskine, og her er eget Vandværk. Besætningen bestaar af 19 Kreaturer, 2 Heste, Svin og Høns.

**THOMSEN, NIELS, Gdr., Høkerørsminde, Skals,**

er født i Laastrup 6. 3. 1893. Forældre: Peder Nielsen Thomsen, Hustru Mette Katrine. Bedsteforældre: FF Niels Thomsen Nielsen, Laastrup. FM Ane Kirstine. MF Jens Chr. Pedersen, Vejlegaarden. MM Ane. Niels Thomsen er gift med Maren Jørgensen, f. i Nr. Rind, 1. 7. 1900. Forældre: Lmd. Søren Jørgensen, Nr. Rind, Hustru Karen Marie. I Niels Thomsens Ægteskab er der 3 Børn: Mette 2. 11. 1924, Søren 26. 7. 1930, Kirsten 5. 4. 1937, alle i Skals. Niels Thomsen købte Gaarden 1924, som er flere Hundrede Aar gammel. Stuehuset er over 100 Aar gammelt, men Udhusene er fra 1920 og Bygningerne er nu som da Thomsen købte dem. Areal 16½ Tdr. Land, deraf 6½ Tdr. Land Eng mod Skals Aa og 1½ Tdr. Land Fjordeng. Besætningen bestaar af 12 Kreaturer, 2 Heste, Svin og Høns. Niels Thomsen har indlagt el. Lys og købt Petroleumsmotor og Gummivogn. Thomsen har merglet en Del af Marken og han har i 12 Aar kørt en Mælketur til Skals Mejeri samt kørt en ugentlig

Fragtrute til Viborg med Hest og Vogn. Thomsen har været i Sogneraadet i 2 Perioder og i Mejeriets Bestyrelse.

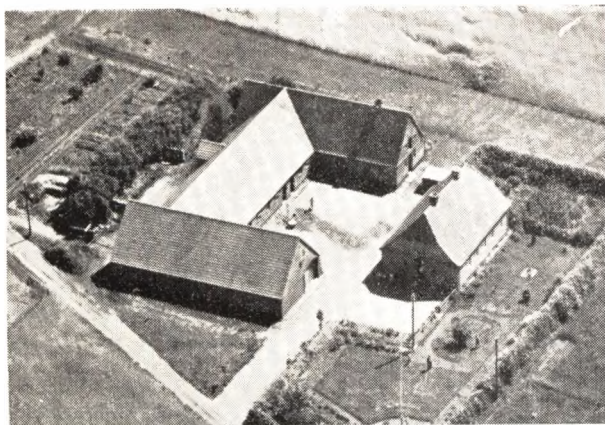

**THORSAGER, ANDERS, HAARBO, JENSEN, Gdr., Stenhøjgaard, Laastrup Mk., Skals,**

er født i Sognet 20. 2. 1898. Forældre: Anders Jensen Thorsager, Laastrup, Hustru Mette. Bedsteforældre: FF Gdr. Jens Risgaard, Laastrup. FM Bolette. MF Anders Pedersen, Skals. MM Ane. Anders Thorsager er gift med Anna Pedersen, født i Vejlegaarden 16. 8. 1906. Forældre: Gdr. Peder Pedersen, Vejlegaarden, Hustru Karen. Bedsteforældre: FF Gdr. Jens Chr. Pedersen, Vejlegaarden, forhv. Hjulmand i Skals. FM Ane. MF Gdr. Laust Jensen, Sdr. Borup. MM Petrea. I Anders Thorsagers Ægteskab er der 6 Børn Peder 1. 1. 1934, Mette 3. 6. 1937, Anders Risgaard 18. 8. 1938, Karen 29. 6. 1940, Kresten Otto Haarbo 15. 10. 1945, Else Mariane 10. 11. 1948, alle i Laastrup. Thorsager har bygget Gaarden 1933 paa Jord udstykket fra Fødegaarden »Risgaard«. Gaarden har 3 Udlænger og Stuehus, og Arealet er 35 Tdr. Ld. Besætningen er 26 Kreaturer, 45 Svin, 100 Høns og 3 Heste. Thorsager har indsat Maskiner, inst. elek. Lys og Kraft, Malkemaskine og aut. Vandværk Thorsager er Medlem af Skolekommission og Menighedsraad for Laastrup-Skals Kommune.

**THORSAGER, ANE og KRISTINE JENSEN, Gaardejerske, Risgaard, Laastrup, Skals,**

er født samme Sted, Ane 15. 3. 1900 og Kristine 19. 12. 1901. Forældre: Gdr. Anders Jensen Thorsager, Hustru Mette. Bedsteforældre: FF Gdr. Jens Risgaard. FM Bolette. MF Anders Pedersen, Skals. MM Ane. Søstrene Thorsager overtog Gaarden »Risgaard« 1943 efter deres Forældre. Arealet er nu 80 Tdr. Ld., idet der i 1933 er udstykket 35 Tdr. Ld. til en Søn. Bygningerne er opført af flere Gange, og der er Tømmer i Kostalden med Aarstallet 1865, og Stuehuset menes opført 1880, Laden 1919 og den vestre Længe 1920, Svinestalden 1930. Der bygges for Tiden Stald til Heste, Køer og Svin, og den nuværende Svinestald skal saa benyttes til Maskinhus. Besætningen bestaar af 18 Køer, 18 Ungkreaturer, 5 Heste og 50 Svin, men der laves Plads til 100 i den nye Stald. Der findes aut. Vandværk, Malkemaskine og alle alm. mod. Maskiner. Gaarden driver Søstrene ved Hjælp af en ugift Bestyrer.

**THULSTRUP KRESTEN KRISTENSEN, Boelsmand, Nr. Rinds Mark, Skals,**

er født i Sognet 26. 9. 1898. Forældre: Niels Thulstrup, Nr. Rinds Mark, Hustru Maren. Bedsteforældre: FF Kresten Nielsen, Nr. Rinds Mk. FM Maren. MF Jens Pedersen, Nr. Rind, Lynderup. MM Karen. Kresten Thulstrup er gift med Jensine Laustsen, født i Ørslevkloster 11. 7. 1901. Forældre: Fisker Gregers Laustsen, Virksund, Hustru Else. I Kresten Thulstrups Ægteskab er der 4 Børn: Marie 4. 2. 1921, Magda 18. 11. 1924, Agnete 27. 11. 1927, Betty 1. 9. 1932, alle i Laastrup. Thulstrup har overtaget Gaarden 1922 efter sine Forældre. Stuehuset er opført ca. 1880, Laden 1911 og Kostalden 1929. Arealet 21 Tdr. Land Mark og Eng. Besætningen er paa 16 Kreaturer, 10 Svin, 100 Høns og 2 Heste. Her er inst. El. Lys og Kraft. Thulstrup har bygget Kostald, indlagt Vand fra eget Værk, som drives ved El-Kraft. Thulstrup har i mange Aar kørt Mælk til Laastrup Mejeri.

**VILLEKOLD, ARNE, Gdr., Villekold, Skals,**

er født samme Sted 10. 11. 1911. Forældre: Gdr. Niels Villekold, Skals, Hustru Ane Marie Katrine. Bedsteforældre: FF Gdr. Søren Villekold, Skals. FM Kirsten. MF Anders Pedersen Nørskov, Skals. MM Maren. Arne Villekold overtog Gaarden 1948 og som har tilhørt samme Slægt siden 1825. Gaarden har før ligget i Skals By, men blev flyttet til sin nuværende Plads omkring 1830. Bygningerne er opført af flere Gange og af flere af Slægtens Medlemmer. Det kan nævnes, at Villekolds Far har bygget Lade og Kostald fra 1907 og fremefter. Arealet 64 Tdr. Land, deraf 30 Tdr. Land Eng og Kær. Besætningen er paa 25 Kreaturer, 20 Svin, 2 Søer, 50 Høns og 5 Heste. Villekold har alt i Maskiner, bl. a. Malkemaskine og aut. Vandværk.

**VINSTRUP, CHR. ELIAS JENSEN, Boelsmand, Sdr. Borup, Skals,**

er født samme Sted 10. 6. 1902. Forældre: Husmand Chr. Jensen (Vinstrup), Sdr. Borup, Hustru Elisabeth. Bedsteforældre: FF Jens Vinstrup, Nr. Rind. Chr. Vinstrup er gift med Kirstine Nielsen, født i Simsted 17. 9. 1904. Forældre: Husmand Søren Nielsen, Hustru Kirsten Marie. I Chr. Vinstrups Ægteskab er der 1 Barn: Ejner Arne 18. 5. 1929. Chr. Vinstrup overtog 1929 Gaarden efter sin Far. Bygningerne har Chr. Vinstrup selv bygget, Stuehuset 1929, Lade og Kostald 1945-46. Areal 25 Tdr. Land, deraf har Chr. Vinstrup tilkøbt 7 Tdr. Land. Chr. Vinstrup har installeret elektrisk Lys og Kraft og anskaffet Maskiner dertil. Vinstrup har opdyrket 3 Tdr. Land Hede og merglet Marken samt plantet Læbælter og beplantet ½ Td. Ld. med Naaletræer. Vinstrup har 5-6 Aar kørt Mælk til Laastrup Mejeri. Besætningen bestaar af 11 Kreaturer, 14 Svin, 50 Høns og 2 Heste. Vinstrup har haft Oprensningen af Simsted-Laastrup Aa i 15 Aar.

**VORRE ELIAS JENSEN, Gdr., Skansen, Nr. Rind, Skals,**

er født i Laastrup 29. 6. 1898. Forældre: Gdr. Jens Jensen Vorre, Laastrup, Hustru Sørine. Bedsteforældre: FF Gdr. Jens Therkildsen, Vie. FM Ane. MF Gdr. Søren Pedersen, Thostrup. MM Elisabeth. Elias Vorre er gift med Bolette Pouline Laustsen Brask, født i Nr. Rind 18. 3. 1899. Forældre: Gdr. Mogens Brask, Skansen, Hustru Kirstine Melchjorsine. Bedsteforældre: FF Gdr. Jens Chr. Brask, Skansen. FM Inger Marie. MF Gdr. Poul Melchjorsen, Roum Sogn

I Elias Vorres Ægteskab er der 3 Børn: Ester 24. 12. 1927, Erling 12. 12 1932, Erna 17. 1. 1937, alle i Laastrup. Elias Vorre overtog 1925 Gaarden efter sine Svigerforældre. Gaarden var oprindelig paa 90 Tdr. Land, men der er solgt 55 Tdr. Ld. til Udstykning, saa der nu er 35 Tdr. Land og deraf 3 Tdr. Land Eng. Bygningerne er opført af Jens Chr. Brask ca. 1863 paa Jord fra Lynderupgaard og var i sin Tid oprettet som Fæstegaard under denne. Bygningerne har Vorre omforandret og belagt disse med faste Tage. Besætningen er paa 25 Kreaturer, 50 Svin, 50 Høns og 4 Heste. Vorre har indlagt elektrisk Lys og Kraft og dertil hørende Maskiner, bl. a. Malkemaskine. Gaardens Navn stammer fra at Gaarden ligger paa et Højdedrag over Nr. Rind By med Udsigt over Hjarbæk Fjord lige ud over en Slugt som en Skanse.

#### **ØSTER, ANDERS PETER, Gdr., »Østervang«, Skringstrup, Skals,**

er født i Sognet 25. 3. 1896. Forældre: Gdr. Jens Chr. Øster, Skringstrup, født 12. 5. 1865, Hustru Inger, født Pedersen, 29. 9. 1866. Bedsteforældre: FF Anders Øster. FM Sidsel, født Nørskov. MF Gdr. Anders Pedersen, Skringstrup. MM Kristiane. Anders Øster er gift med Ane Kirstine Nielsen, født i Nr. Borup 10. 4. 1893. Forældre: Gdr. Jacob Nielsen, født 1. 7., Hustru Mette Marie. Bedsteforældre: FF Niels Chr. Nielsen. FM Ane Kirstine. I Anders Østers Ægteskab er der 10 Børn: Bernhard 20. 8. 1915, Henry 8. 2. 1917, Ingeborg 6. 6. 1918, Jens Kristian 1. 6. 1920, Arne 25. 7. 1923, Erna 29. 1. 1925, Vagner 4. 6. 1927, Ove 16. 10. 1930, Metha 16. 10. 1930, Maja 18. 5. 1933. Anders Peder Øster byggede Gaarden 1939 paa 57 Tdr. Land, som blev udstykket fra hans Fødegaard. Gaarden (Jorden) har været i Slægtens Eje gennem 4 Generationer, men bestemt Aarstal kan ikke opgives.

#### **ØSTER, MADS, LAUSTSEN, Gdr., Sdr. Borup, Skals,**

er født samme Sted 24. 7. 1877. Forældre: Gdr. L. Jensen, født 8. 9. 1838, Hustru Petrea, født Madsdatter, 10. 11. 1846. Bedsteforældre: FF Gdr. Jens Laustsen. FFF Peder Laustsen, Hustru Mette. FM Karen. MF Mads Pedersen. MM Bertha. Mads Laustsen Øster var i 1. Ægteskab gift med Mine Nielsen, født 6. 12. 1885. Forældre: Gdr. Peder Nielsen, Nr. Borup, Hustru Ane. I Mads Østers 1. Ægteskab er der 4 Børn: Karen 13. 3. 1911, Laurs 9. 6. 1913, Petrea 14. 8. 1915, Anna 4. 11. 1919. I 2. Ægteskab er Mads Øster gift med Mette Kirstine Christensen, født i Aars Sogn 25. 4. 1893. Forældre: Gdr. Andreas Christensen. Aars, født 7. 1. 1845, Hustru Maren Kirstine, født Olsen. Bedsteforældre: FF Chr. Madsen. MF Chr. Olsen. I Mads Østers 2. Ægteskab er der 5 Børn: Mine

25. 10. 1923, Margrethe 5. 8. 1925, Peder 18. 7. 1927, Elise 13. 10. 1929, Gudrun 10. 7. 1931. Mads L. Øster overtog Gaarden 1909 efter sine Forældre med ca. 100 Tdr. Land. Gaarden har været i Slægtens Eje i ca. 125 Aar, men bestemt Aarstal kan ikke opgives. Besætningen bestaar af 40 Kreaturer, 8 Heste og Opdræt. Der er frasolgt ca. 15 Tdr. Land.

#### **ØSTERGAARD, CHRISTEN, Gdr., Ejstrup, Skals,**

Forældre: Peder Pedersen Østergaard, født 18. 9. 1873, Hustru Kirsten, født Jørgensen, 13. 3. 1871. Bedsteforældre: FF Chr. Pedersen Østergaard, født 20. 9. 1831. FFF Peder Laustsen Østergaard. FM Sidsel Madsdatter, født 10. 6. 1837. MF Peder Jørgensen. MM Maren Pedersdatter. Christen Østergaard er gift med Mette Nørskov, født i Laastrup 19. 5. 1910. Forældre: Gdr. Peder Christensen Nørskov, Laastrup, f. 13. 5. 1877, Hustru Katrine, født Christensen 23. 5. 1876. Bedsteforældre: FF Chr. Pedersen Nørskov. FM Kristiane, født Bach Nielsen. MM Dorthea. I Christen Østergaardss Ægteskab er 5 Børn: Peder 14. 8. 1930, Kirsten Katrine 4. 4. 1933, Bent 26. 6. 1935, Verner 20. 3. 1938 (død), Carl Erik 30. 10. 1946. Østergaard byggede 1930 paa en Jordparcel paa 22 Tdr. Land fra sin Fødegaard. Fødegaarden har været i Slægtens Eje i ca. 250 Aar. Besætningen bestaar af 18 Kreaturer og 2 Heste.

#### **ØSTERGAARD, LAUST, Gdr., Skals Mark,**

er født i Sognet 24. 7. 1904. Forældre: Gdr. Laust Peder Laustsen Østergaard, født 11. 5. 1879, Hustru Ane Marie, født Pedersen, 10. 9. 1876. Laust Østergaard er gift med Maren Munk, født 11. 2. 1907. Forældre: Gdr. Peter Munk, Brandstrup, født 19. 9. 1869, Hustru Kirsten, født Kvorning 26. 8. 1872. Bedsteforældre: FF Jens Andersen. FM Benedik. MM Johanne Kvorning. I Laust Østergaards Ægteskab er der 3 Børn: Peter 2. 11. 1934, Kirsten Marie 4. 7. 1938, Ellen 11. 8. 1945. Laust Østergaard byggede 1931 paa en Jordparcel paa 37 Tdr. Land, som er udstykket fra hans Fødegaard. Besætningen er paa 8 Køer, 12 Ungkreaturer og 2 Heste.

#### **ØSTERGAARD, PETER, Gdr., Ejstrupgaard, Skals,**

er født samme Sted 23. 11. 1904. Forældre: Peder Pedersen Østergaard, født 18. 9. 1873, Hustru Kirsten født Jørgensen 13. 9. 1871. Bedsteforældre: FF Christen Pedersen (Østergaard), født 20. 9. 1831. FFF Peder Laustsen Østergaard. FM Sidsel Madsdatter, født 10. 6. 1837. MF Peder Jørgensen. MM Maren Pedersdatter. Peter Østergaard overtog 1943 Gaarden efter sine Forældre med 54 Tdr. Land. Gaarden har været i Slægtens Eje i 250 Aar, men bestemt Aarstal kan ikke opgives.

# LYNDERUP SOGN

## Ulbjerg-Lynderup Kommune

Lynderup Sogn, Anneks til Ulbjerg, omgives af dette og Laastrup Sogn (hvori 2 Enklaver) samt Hjarbæk Fjord. Kirken ligger ca. 14 km NNV for Viborg. De noget bakkede Jorder (højeste Punkt 45 m) er sandede og sandmuldede, med nogen Hede. Lynderupgaard Plantage, anl. 1886, 29 ha, deraf tilpl. 25. Gennem Sognets nordøstl. Del gaar Viborg-Løgstør Landevej.

Befolkning i 1921: 475, 1801: 258, 1850: 277, 1901: 424, boende i 98 Gaarde og Huse. Det saml. Hartkorn (1905): 130 Td.; 26 Gaarde med 113 og 49 Huse med 17 Td. H. samt 10 jordløse Huse. Ejendomssk. (1920): 1403, deraf Jordv. 739. Areal 1991 ha, hvoraf besaaet med Rug 127, Hvede 8, Byg 44, Foderroer 125, Havre 218, Blands. til Modenhed 20, Kartofler 44, Brak udgjorde 109 ha, Grønfoder og Græsning 839, Haver o. l. 22, Tørvemoser 4, Skov 81, Heder og Lyngbakker 289. Kreaturhold (1923) 205 Heste, 1009 Stk. Hornkvæg (deraf 416 Køer), 18 Geder, 449 Faar og 745 Svin.

I Sognet Byerne: Lynderup (1362 Lynnerup) med Kirke, Skole og Mølle; Rind, delvis i Laastrup Sogn; (1410 Rindt) med Skole, Forsamlingshus, Fattighus, Brugsforening, Købmandshandel. Gaarde: Hovedgaarden Lynderupgaard (1405 Lyndrupgaard) har 33,9 Td. H., Ejendsk. 270, Jordv. 171; ca. 381 ha, deraf Ager 160, Eng 138, Skov 52, Hede 14. Gaarden Nørreris (1588 Nør Riise Gaard) har 17,1 Td. H., Ejendsk. 140, Jordv. 79; ca. 254 ha, heraf Ager 113, Eng 21,

Skov 51, Hede og Mose 61, Skoven, Gaard.

Lynderup Sogn, een Sognekommune med Hovedsognet, har samme Tingsted og hører under de samme Kredse som dette, samt 5. Udskrivningskreds 324 Lægd. Kirken tilhører Ejeren af Lynderupgaard.

Kirken bestaar af romansk Kor og Skib samt senere tilbygget Taarn mod V. og Vaabenhus mod S. Den oprindelige Bygning er en Granitkvadre paa Skraakantsokkel. Flere Vinduer og begge Døre er bevarede (Vinduerne og Norddøren tilmurede). Fra den seneste Middelalder er Taarnet, der har hvælvet Underrum med elipseformet Bue ind til Skibet, og Vaabenhuset, begge af Granit og Mursten; Taarnets Spidsgavle er af Bindingsværk. Smukt snedkret Altertavle i Renæssancestil med et Maleri af Jæger i Viborg. Ny Prædikestol. Alterstager fra 1585. Romansk Granitfont. I Taarnrummet, der skilles fra Skibet ved en Jerngitterdør med Aarst. 1743, er der et Epitafium, opsat af H. H. Lichtenberg til Bistrup over hans Brud Magd. Cathr. Juulson, død 1760, og hendes Forældre Johs. Juulson til Lynderupgaard og Marie Cathr. Poulsen, hvilke sidste har skænket Lysekronen i Skibet. I Kormuren en Gravsten med Portrætfigurer fra 1577 over Stygge Rosenkrantz til Hevringholm og Lynderupgaard, død 1571, og Hustru Marine Knob, død 1581. En Alterkalk med Dronning Margretes Navn er fjernet fra Kirken i 18. Aarh. og senere forsvundet.



Lynderupgaard tilhørte i den katolske Tid Bispestolen i Viborg og havde blandt sit Tilliggende en god Skov. Den var 1404 og 1418 forlenet til Jep Kirt, 1490 og 1499 til Mogens Pedersen (Glob) og 1503 til Jep Friis. 1534 blev den afbrændt i Skipper Klements Fejde. Ved Reformationen kom den til Kronen; Chr. d. 3. solgte 1544 Gaard og Gods (Skøde af 1553) til Chrf. Rosenkrantz til Hevringholm, død 1565; derpaa ejedes den af hans Broder Stygge R., død 1571, og af dennes Enke Fru Marine Knob, død 1581. Deres Datter Kirsten bragte 1582 L. til sin Mand Niels Skram, død 1601. Hans ødsle Datter Elsebe S. (g. m. Eske Bille) solgte 1607 L. til Stifmoders 2. Mand Verner Parsberg, død 1643, hvis Søn Niels P. til Eskjær 1662 solgte L. med Aastrup i Roum Sogn (60½ Td. H.) og ca. 45 Gaarde og Bol m. m. til Eggert Abildgaard, hvis ødsle Hustru Fru Dorthea Lykke, ødelagde Gaard og Skov, hvorfor Licentiat Peder Lassen 1667 gjorde Indførsel i Ejendommen for 5495 Rd. Han transporterede somme Aar sine Rettigheder i L. til Claus Reenberg, Borgmester i Viborg, død 1671, som paany samlede 230 Td. H. under Gaarden, der senere ejedes af Enken, død 1677 og som 1686 af Arvingerne blev skødet til Sønnen Magister Jens R. død 1733. Arvingerne solgte 1735 L. (38, 68 og 249 Td. H.) for 20.000 Rd. til Niels Poulsen til Gunderupgaard, død 1745, der overdrog den til sin Svigersøn Hospitalsforst. Johs. Fr. Juulson, død 1755. Hans Datter Magdal. Cathr. J., død 1760, testamenterede Gaarden til sin Forlovede Justitsraad H. H. de Lichtenberg til Bistrup, der 1763 solgte den (33 Td. H.) med Aastrup (5½) samt Tiender og Gods (68 og 318 til Malte Chr. Friis, som 1778 solgte den til sin Svigersøn Ole Chr. Secher, død 1779, hvorefter dennes Enke Mette Marie Friis 1779 ægtede Mogens Lottrup, død 1803 (begravet paa Lynderup Kirkegaard), der 1799 fik Bevilling paa at sælge Godset uden Tab af Hovedgaardens Frihed. Efter Enkens Død 1821 købtes L. for 12.480 Rbd. r. Sølv og 15.600 Rbd. Sølv af Postmester Andr. Bredstrup og Grosserer Jens Lund. Denne døde 1823, og 1829 skødede Skiftekommissionen i hans Bo hans Halvdelen og A.

Brendstrup Halvdelen af hans Halvpart of L. (38, 68 og 264 Td. H.) for 22.500 Rbd. r. Sølv og 6750 Rbd. Sedler til Brødrene Jens og K. Kjeldsen, som 1835 afkøbte Brendstrup hans Fjerdepart. Da J. K. døde 1840, blev K. K. (død 1864) Eneejer. Hans Søn Mikkel K. overtog 1867 L., som ved hans Død 1871 kom til Broderen Jens K., som 1908 solgte den til sin Søn K. K.

Hovedbygningen, hvis rummelige, firkantede Voldsted endnu omgives af Grave, er Nørrejyllands mest maleriske og ældste Herregaardsbygning af Bindingsværk, ifg. en nu forsvunden Indskrift opf. af Chrf. Rosenkrantz 1556. Den ældste Del af det trefløjede, to Stokværk høje Bygningskompleks er Nordfløjen, den egentlige Vaaningslænge, hvorigennem Indkørselsporten fører; dens knægtbyggede Tømmerværk, der er en Del ændret ved Anbringelse af nyere og større Vinduer, minder om aalborgensiske Bygninger; særlig Karakteristisk er det Andreakorsformede Fyldetømmer. Over Porten synes der at have været en nu forsvunden Karnap. Kun faa Aar yngre end Nordfløjen er Østfløjen, hvis Konstruktioner har noget almindeligere Karakter. Vestfløjen er sammenøget af tre forskellige Partier; dens nordre Ende er ombygget i moderne Tid, Midtpartiet er et grundmuret Stenhus, overvejende af Kampesten, med rundbuede Vinduer og Døre, rimeligvis fra Chrf. Rosenkrantz' Tid, Sydenden er af Bindingsværk fra ca. 1700. Midt i Borgegaarden et lille Springvand med et malmstøbt, firdobbelt Hoved fra 16. Aarhundrede, gennem hvis fire Munde Vande vælter ud. I den moderne Del af Vestfløjen sidder en Vindueskarm fra Gaardens ældste Byggeperiode.

Nørreris var en Bondegaard (5 Td. H.), hvis Jorder efter Bevilling af 1781 blev brugte under Lynderupgaard, men 1867 blev den genoprettet og overladt til P. Kjeldsen, hvis Søn Johs. K. overtog den (16 Td. H.) 1896. Ogsaa den har man urigtigt villet sætte i Forbindelse med Niels Ebbesen, grundet paa, at Niels Ebbesens Enke 1392 havde Ejendomme i Egnen. — I Sognet nævnes 1688 »Stafvild Mølle« (Stabel Mølle). —

Paa en aflang Banke ved Nr. Rind ligger en an-  
selig og velbevaret, fredl. Gravhøj; i Række med  
den har været nogle andre. Fredl. er ligeledes  
en Høj ved Lynderupgaard, samt en af Skov-

højene ved Gaarden Skoven. I alt kendes i Sog-  
net ca. 55 Gravhøje, de allerfleste er dog nu for-  
styrrede, hist og her danner Højene Smaagrupper.

---

## ULBJERG SOGN

### Ulbjerg-Lynderup Kommune

Ulbjerg Sogn omgives af Annekset Lynderup  
og Laastrup Sogn, Tostrup S., hvorfra det delvis  
skilles ved Simsted Aa og dens Tilløb Skin-  
derup Bæk, Fjelsø og Gedsted samt Limfjorden  
(Lovns Bredning og Virksund. I Sognet en En-  
klave i Gedsted Sogn samt. Kirken ligger ca.  
20 km N. for Viborg. De ud mod Fjorden bak-  
kede Jorder (St. og Ll. Klinthøj) er sandede,  
med store Hedestrækninger mod Ø. (Rækkeborg  
eller Hov Hede). En Del Plantage (Ulbjerg Pl.  
anl. 1921, 167 ha, deraf tilpl. 38; Kjeldsens Plan-  
tage, anl. 1885, 39 ha). Gennem Sognet gaar Lan-  
devejen fra Viborg til Løgstør samt Sidelande-  
vej til Virksund.

Befolkning i 1921: 774, 1801: 389, 1850: 401,  
1901: 658, boende i 169 Gaarde og Huse. Det saml.  
Hartk. (1905) 192 Td.; 58 Gaarde med 167 og 61  
Huse med 25 Td. Hartk. samt 27 jordløse Huse.  
Ejendomssk. (1920) 2210, deraf Jordv. 1015. Areal  
4011 ha, hvoraf (1919) besaaet med Rug 294 ha,  
Byg 42, Havre 388, Blands. til Modenhed 44, Kar-  
tofler 95, Foderroer 195, Brak udgjorde 188 ha,  
Grønfoeder og Græsning 1180, Haver o. l. 37, Tør-  
vemoser 58, Skov 325, Heder og Lyngbakker 998,  
Klitarealer og Stenmarker 62, Vandar. 4. Krea-  
turhold (1923) 385 Heste, 1431 Stk. Hornkvæg,  
heraf 669 Køer, 23 Geder, 917 Faar og 1297 Svin.

I Sognet Byerne: Ulbjerg (1363 Wibierugh)  
med Kirke, Præstegaard, Skole, Forsamlingshus,  
2 Købmandshdl., Hospital (opr. 1744 af Chri-  
stence Hornemann, Enke efter Konferenceraad  
Jens Gjørup; 4 Pl.) St. Torup (1401 Thogdorp,

1610 Torwp) med Missionshus; Lille-Torup (1610  
Liltorup) med Skole; Skinderupgaarde (1610  
Skinderup) med Vandmølle; Tolstrup (1464  
Tholdstrupp); Sundstrup (1404 Sundstrop) med  
Skole, Købmandshdl. og Teglværk. Saml. af  
Gaarde og Huse: Rækkeborg, Virksund (1688  
Virchsunds Færgested) Kro og Færgegaard med  
Overfart til Virksund Færgeshus, Ørslev Kloster  
Sogn; Ved Færgebroen er der 0,6 m Vand. Gaar-  
de: Skovgaard (1401 Skoffue) Vasegaard, Ul-  
strupgaard (1610 Wlstrup), Overmølle (1688  
Ofver Ulbjerg Mølle), Nedermølle (1688 Neder  
Ulbjerg Mølle), Hverrehus (1664 Huerre Huus).

Ulbjerg Sogn, een Sognekommune med An-  
neket, har Tingsted i Gedsted og hører under  
Rets- og Politikreds Hobro Kbst. m. m. Viborg  
Amtsstuedistrikt, Fjends Lægekreds, Viborg  
Skattekreds, Rind-Sønderlyng Herreders Vur-  
deringskreds. Amtets 5. Folketingskr. og 5. Ud-  
skrivningskreds 323 Lægd. Kirken tilhører en  
Privatmand.

Den anseelige Kirke bestaar af romansk Kor  
og Skib med senere tilbygget Taarn mod V. og  
Vaabehus mod S. De oprindelige Bygningsdele  
er Granitkvadre paa Profilsokkel. Sydportalen,  
hvis Tympanon er smykket med 2 Løver i kraf-  
tigt Relief, benyttet endnu, ligesom flere oprin-  
delige Vinduer og Korbuen er bevarede. Sen-  
gotiske Tilføjelser, af Granit og Mursten, er  
Taarnet, med Gavle i N. og S. og hvælvet Un-  
derrum, samt Vaabehuset, med Rest af en  
Blindingsgavl. Paa Taarnet læses i Jernankre

IFI MCP og 1747. Korgavlen er omsat 1879, Skibets Sydside 1882, Kirkens Indre har Bjælkelofter. Altertavle fra 1601 i Renæssancestil med et Maleri (Christus) af Jæger i Viborg. Prædikestol i Renæssancestil. Romansk Granitfont. Stolestader med fordybede Ornament og Indskrifter fra 1574-75. Jernbunden Kirkedør med Indskrift 1591. Klokkeren, uden Indskrift, er fra den tidligere Middelalder. I Præstegaarden opbevares en Oblatæske af Sølv med Indskrift, der meddeler, at den er givet af Sognefolket i Stedet for en, som de havde laant af Kirken for at udrede den af Fjenden i Svenskekrigen forlangte Skat.

Jens Eriksen i Sundstrup nævnes 1411. — 1396 og 1401 nævnes Niels Nielsen i Todrup og 1452 Fru Kirsten Kjeldsdatter af Lille-Torup. 1467 Kjeld Pedersen til Lille-Torup. 1485 Jens Harbou i Tordrup og 1492 samme i L.—T. Wanterberg til Skove nævnes 1404; den arvedes af Ytti Nielsen til Laastrup. 1495 solgte Jens og Anders Nielsen i Overgaard S. til Sct. Hans

Kloster i Viborg. Ulstrupgaard er mulig det Volstrup, hvortil Jens Harbou skrev sig 1505. Ulbjerg Mølle blev i 1404 af Bisp Lage solgt til Ytti Nielsen. Strandmølle nævnes 1664. En Gaard »Spaæggaard« nævnes 1440. Ved Hverrehus skal der efter Sagnet have ligget et Slot; paa Stedet er tæt N. for Bækken fundet Egepæle, og S. for ligger en Holm i Engen.

Af de ca. 160 Gravhøje, som kendes spredt i Sagnet er ca. en Trediedel ret velbevaret. Fredl. er under Gørup 1 Høj, under Tolstrup ligeledes 1 og under Ulbjerg 12, deribl. V. for Ulbjerg Skelhøj og ved St. Skovgaard 2 Højgrupper, den ene med 5, den anden med 3 Høje og under Præstegaarden St. og Ll. Klinthøj. Enkelte af Sognets Gravhøje har indeholdt Jættestuer eller andre Skorstensmindesmærker.

Ulbjerg-Lynderup Sognekald blev 1670 lagt til Viborg Bispestol som et Vicepastorat; ifg. Reskr. af 27. Maj 1826 forandredes det til, at der skuldesvares en aarlig Afgift af 20 Td. Rug og 20 Td. Byg til Bispen i Viborg.

#### **ANDERSEN, JENS, Gdr., Lille Thorup, Viborg,**

er født i Sagnet 2. 5. 1913. Forældre: Gdr. Anders Andersen, Lille Thorup, Hustru Maren. Bedsteforældre: FF Lmd. Jens Andersen, L. Thorup. FM Ane Kirstine. MF Lmd. Søren Andersen. MM Johanne. Jens Andersen overtog 1950 Gaarden efter sin Far. Gaarden har været i Slægten gennem flere Generationer, og dens Oprindelse kan skrives tilbage til en Hytte, som kaldtes Grønhytten. Jorden er udstykket fra Lynderupgaard og var dengang Hede. Jens Andersens Far har opdyrket det hele paa nær 7—8 Tdr. Ld., og Arealet er paa 52 Tdr. Ld., men deraf er indkøbt 17 Tdr. Ld. Bygningerne er opført af Jens Andersens Far i Aarene 1901 til 1930. Besætningen bestaar af 30 Kreaturer, 3 Heste, Svin og Høns. Der er Malkemaskine og Traktor, som Andersen har købt. Jorden er Sandmuld.

#### **ANDERSEN, MARINUS, Boelsmand, Lynderup, Skals,**

er født i Sagnet 30. 1. 1896. Forældre Boelsmand Niels Andersen, Hustru Ane Marie. Bedsteforældre: FF Anders Madsen, Fæster under Lynderupgaard. Marinus Andersen er gift med Margrete Pedersen f. i Glerup 13. 7. 1893. Forældre Fodermester og Husmd. Ole Pedersen, Glerup, og Hustru Else Marie. I Marinus Andersens Ægteskab er der 3 Børn: Karl

Orla 8. 12. 1919, Niels Peter 20. 1. 1922, Marie 25. 3. 1924. Marinus Andersen overtog 1. 1. 1922 Gaarden efter sin Far. Marinus Andersens Far har bygget Stue- og Udhus, og Andersen har bygget nyt Ko- og Hønsehus samt Lade. Ejendommen, som i Andersens Bedstefars Tid var Fæste under Lynderupgaard, er paa 18. Tdr. Ld., og deraf har M. Andersen tilkøbt 6 Tdr. Ld. Da M. Andersen begyndte i 1922, var der kun 3 Køer, 2 Grise og 3 Faar, men der er nu 4 Køer, 2 Kvier, 3 Kalve, 2 Heste, Grise og Høns. Andersen har nu ogsaa alle nødvendige Maskiner og installeret elek. Lys. Jorden er Sandmuld, og Ejendommen ligger ca. 2 km Sydvest for Lynderupgaard.

#### **ANDERSEN, NIELS PEDER, Boelsmand, Lynderup, Skals,**

er født i Sagnet 20. 1. 1922. Forældre Boelsmand Marinus Andersen, Lynderup, Hustru Margrete. Bedsteforældre: FF Boelsmand Niels Andersen, Lynderup, FM Ane Marie, MF Husmd. Ole Pedersen, Glerup, MM Else Marie. Niels P. Andersen er gift med Sine Jørgensen født i Vindum 15. 6. 1924. Forældre: Murer Niels Jørgensen, Vindum, Hustru Kirstine. I Niels P. Andersens Ægteskab er der 2 Børn: Ole 10. 11. 1947, Svend 2. 10. 1949. Niels P. Andersen købte Ejendommen 1. 5. 1945 med 24 Tdr. Ld., og deraf har Andersen opdyrket 7 Tdr. Ld. Hede. Bygningerne er opført af den forrige Ejer 1942, og Besætningen

bestaar af 5 Køer, 7 Ungkreaturer, 20 Svin, 20 Høns og 3 Heste. Jorden er Sandmuld, og Ejendommen ligger ca. 2 km Nordvest for Lynderup Skole. Andersen har indsat Malkemaskine, Vandværk og inst. elek. Lys samt drænet en Del af Jorden.

**BACH, EGON, Gdr., Bachgaardsminde,  
St. Thorup, Viborg,**

er født samme Sted 19. 1. 1925. Forældre: Gdr. Chresten Bach, St. Thorup, Hustru Katrine. Bedsteforældre: FF Gdr. Anders Bach, St. Thorup, FM Ellen. Egon Bach er gift med Marie Nielsen født i Salling 19. 5. 1924. Forældre: Lmd. Jens Andersen Nielsen, Thise, Hustru Petra. Egon Bach overtog Gaarden 1950 efter sin Far, til hvem Gaarden blev bygget 1912. Arealet er paa 40 Tdr. Ld., deraf 10 Tdr. Ld. Eng og Skov. Jorden er Sandmuldjord og blev merglet af den forrige Ejer. Besætningen bestaar af 25 Kreaturer, 25 Svin, 50 Høns og 3 Heste. Egon Bach har købt Malkemaskine og Traktor samt bygget Silo. Jorden er 1912 udstykket fra Bachgaarden i St. Thorup og blev bygget til en Søn fra denne Gaard. Gaarden ligger ved Viborg—Løgstør Landevejen ca. 2 km Nord for Ulbjerg By.

**BERG, JENS, Lærer,  
Nr. Rind, Skals,**

er født i Haderslev 24 3. 1902. Forældre: Overbjetjent Mads H. Berg, Bjerning Sogn, Hustru Sophie, f. Sell. Bedsteforældre: FF Skrædder Jens Berg, FM Inge Berg. Jens Berg er gift med Gerda K. Funder født i Skjellerup Sogn 28. 6. 1899. Forældre: Proprietær Mathias Funder, Glenstrup, Hustru Edle f. Attrup. Bedsteforældre: FF Provst Ernst Hoffmann Funder, FF Lærer Chr. G. Attrup, Fastrup, MM Louise Salome f. Krebs. I Jens Bergs Ægteskab er der 3 Børn: Lizzie 17. 6. 1928 i Lynderup, Tove 18. 6. 1930 i Lynderup, Ib Hoffmann 7. 5. 1938 i Viborg. Jens Berg har været Lærer ved Nr. Rind Skole fra 1. 5. 1928.

**(BORUP), PEDERSEN, PEDER, Gdr.,  
St. Thorup, Viborg,**

er født i Sognet 12. 7. 1886. Forældre: Gdr. Kresten Pedersen, St. Thorup, Hustru Mette Kristine. Bedsteforældre: FF Gdr. Peder Christensen (Borup), St. Thorup, FM Maren, MF Gdr. Peder Hylke, Vester Thorup. Peder Pedersen er gift med Kristine Sørensen født i Ulbjerg 10. 12. 1898. Forældre: Lmd. Søren Sørensen, Vestergaard, Hustru Martine. Bedsteforældre: Gdr. Anders Sørensen, Vestergaard, FM Maren, MF Gdr. Peder Mortensen, Ulbjerg, MM Kristine. I Peder Pedersens Ægteskab er der 2 Børn: Kitty 22. 4. 1927, Signe 5. 1. 1933. Peder Pedersen, kaldet Peder Borup, overtog Gaarden 1920 efter sin Far. Gaarden har tilhørt Slægten i flere Led. Gaarden har ligget i St. Thorup By, men blev senere flyttet til sin nuværende Plads i et Hjørne af Marken. Bygningerne er opført af flere Gange, Stuehuset 1907, Lade og Kostald 1917, og Heste- og Svinestald samt Hønsehus har Pedersen opført 1941. Besætningen bestaar af 12 Kreaturer, 2 Heste, Svin og Høns. Pedersen har installeret elek. Lys og Kraft og købt nye Maskiner. Jorden er Muldjord, og Gaarden ligger ved Viborg—Løgstør Landevej. Pedersen har været i Skole- og Sundhedskommission, Vandsynsformand og i flere Aar Skatte- og Sygekasseopkræver.

**BYRIALSEN, JENS, HOLST, Fabrikant,  
Nr. Rind, Skals,**

er født i Alstrup 26. 12. 1910. Forældre: Gdr. Kre-

sten Byrialsen, Alstrup, Hustru Marie Kirstine. Jens H. Byrialsen er gift med Elna Marie Kristensen født i Tandrup 13. 2. 1912. Forældre: Lmd. Daniel Christensen, Tandrup, Hustru Poulina. I Jens H. Byrialsens Ægteskab er der 4 Børn: Kirsten 28. 5. 1934, Ingrid 23. 10. 1936, Kresten 12. 2. 1939, Jens 24. 10. 1948. Byrialsen købte 1942 en Destruktionsanstalt, som han drev til 1946, da Fabrikationen da overgik til Fiskemel. Byrialsen driver ogsaa andre Forretninger som Kartoffeleksport, Vejmaterialer fra egen Grusgrav, hvor der findes et moderne elektr. Anlæg med Elevator og Transportør. Materialerne leveres til Kommunen og Amtet. Byrialsen beskæftiger ca. 7—8 Mand det meste af Aaret, og der findes Lastvogn, som udelukkende kører med Forretningens Produktion.

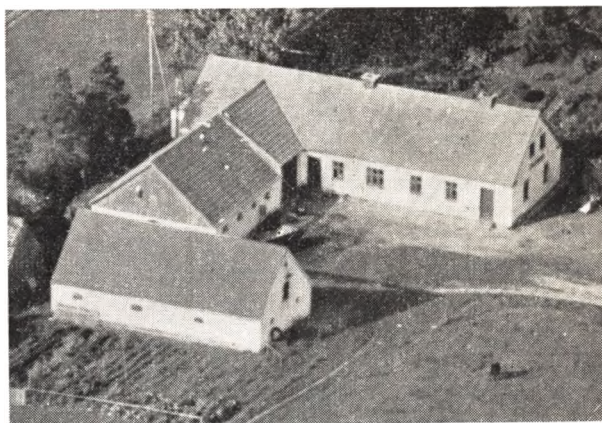

**CHRISTENSEN, AXEL, Boelsmand, Bredalslund,  
Lynderup, Skals,**

er født i Sognet 14. 4. 1910. Forældre: Boelsmand Peder Chr. Christensen, Lynderup, Hustru Karen. Axel Christensen er gift med Gunhilda Marie Olivia Jespersen født i Lynderup 11. 2. 1919. Forældre: Husmand Johan Jespersen, Vinding ved Holstebro, Hustru Ane Sofie. I Axel Christensens Ægteskab er der 4 Børn: Anna Lydia 11. 7. 1939, Kristian 3. 4. 1941, Karen Johanne 28. 6. 1943, Olga 6. 10. 1946. Axel Christensen overtog Gaarden 1945 efter sin Far, som har bygget hele Ejendommen om, Kostald og Lade 1916 og Stuehuset 1918 samt Vognport og Hestestald 1939. Arealet er 18 Tdr. Ld., og Jorden er Sandmuld, som er merglet. Besætningen bestaar af 7 Kreaturer og 2 Heste samt Svin og Høns. Christensen driver tillige Fiskeri af Lakseørred, Aal og Skrubber. Ejendommen ligger 1 km Sydvest for Lynderup Skole. Christensen er Medlem af Lynderup Menighedsraad.

**CHRISTENSEN, CHRESTEN, Gdr.,  
Gørup, Viborg,**

er født i Thostrup 16. 2. 1898. Forældre: Arbejdsmand Christian Christensen, Thostrup, Hustru Marie Kirstine. Bedsteforældre: FF Gdr. Christen Christensen, Thostrup, FM Maren, MF Gdr. Chresten Christensen, Roum, MM Mariane. Chresten Christensen er gift med Marie Kristine Christensen Ravn født i Frederiks 10. 4. 1904. Forældre: Gdr. Kresten Christensen Ravn, Frederiks, Hustru Marie Kirstine. I Chresten Christensens Ægteskab er der 3 Børn: Henning 29. 8. 1927, Kai 18. 1. 1929, Kristian 21. 5. 1933. Chr. Christensen købte Ejendommen 1930 efter at have drevet Ejendomme paa Viborg Mk. og i Spar-

kjær. Gaarden laa dengang uden for Marken ved Gørup Skole. Christensen boede her i ældre Bygninger i 21 Aar, men flyttede saa Gaarden 1951 og byggede helt nye Bygninger. Areal 42 Tdr. Ld., 1 Td. Ld. Kær og 1½ Td. Ld. Plantage. Besætningen bestaar af 10 Køer, 11 Ungkreaturer, 3 Heste, Svin og Høns. Christensen har anskaffet Malkemaskine m. m. Jorden er Sandmuld, og Gaarden ligger nu midt i Marken ca. 1 km Øst for Gørup By.

**CHRISTIANSEN, GODTFRED, Gdr.,  
Sundstrup, Viborg,**

er født i Dramstrup 22. 9. 1922. Forældre: Husmd. Anton Christiansen, Frstrup, Hustru Mette. Godtfred Christiansen er gift med Nelly Kirkeby Nielsen født i Sdr. Felding 29. 5. 1928. Forældre: Arbm. Emil Kirkeby Nielsen, Ølgod, Hustru Anna Margrete. I Godtfred Christiansens Ægteskab er der 2 Børn: Jenny 27. 6. 1949, Lilly 29. 3. 1951. Godtfred Christiansen købte Gaarden her 1948, som er bygget af flere Gange, Stuehus og Kohus ca. 1865 og Laden 1930. Jorden er udstykket fra en Gaard i Sundstrup, og Arealet er 42 Tdr. Ld., og Besætningen bestaar af 11 Kreaturer, 16 Svin, 2 Heste og 40 Høns. Jorden er Sandmuld, og Gaarden ligger ca. 1 km Øst for Sundstrup.

**CHRISTENSEN, JENS, Boelsmand,  
Lynderup, Skals,**

er født i Laastrup 20. 5. 1874. Forældre: Lmd. og Fisker Kresten Mogensen, Hustru Mette Marie, Lynderup. Jens Christensen er gift med Nielsine Nielsen født i Ulbjerg 4. 11. 1874. Forældre: Gdr. Niels Nielsen, Ulbjerg, Hustru Karen. I Jens Christensens Ægteskab er der 11 Børn: Mette Marie 20. 2. 1899, Kresten Mogens 20. 2. 1900, Niels 31. 3. 1902, Karen 5. 4. 1904, Hulda 6. 4. 1906, Emma 24. 5. 1908, Oluf Rye 6. 7. 1910, Jens 16. 12. 1913, Nielsine 14. 11. 1916, Godtfred 16. 11. 1918, Ingrid 17. 2. 1921. Jens Christensen købte Ejendommen 1901, og der var da kun 6 Fags Hus, men Christensen byggede det efterhaanden helt om. Areal 12 Tdr. Ld., og Besætningen bestaar nu af 6 Kreaturer, 3 Køer, 5 Polte, 17 Svin, 100 Høns og 2 Heste, men i Begyndelsen var der kun 2 Køer. Ejendommen ligger 1½ km Sydvest for Lynderup Kirke. Christensen har været og er endnu Kirkebetjent ved Lynderup Kirke gennem 49 Aar. Christensen har ogsaa — især om Sommeren — fisket med Vod og var i mange Aar Husmand paa Lynderupgaard.

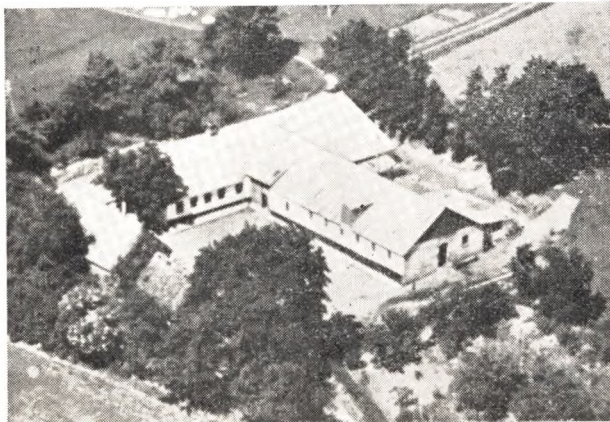

**CHRISTENSEN, KNUD, MARINUS, Boelsmand,  
Lynderup, Skals,**

er født i Sognet 30. 10. 1916. Forældre: Boelsmand Niels Chr. Christensen, Hustru Maren. Bedsteførelde: FF Boelsmand Hans Christensen, Lynderup, FM Maren. MF Gdr. Niels Poulsen, Laastrup. Knud M. Christensen er gift med Karen Pedersen født i Skals 23. 2. 1925. Forældre Boelsmand Josef Pedersen, Hustru Petra, boede i Skals Sogn. I Knud M. Christensens Ægteskab er der 3 Børn: Margit 8. 1. 1948, Else Grete 14. 10. 1949, Gudrun 12. 10. 1950. Knud Christensen overtog Gaarden 1938 efter sin Far. Bygningerne er fra 1925 og er opført af Christensens Far. Christensen har installeret elek. Lys og Vandværk samt købt Malkemaskine og Selvbinder. Arealet er 26 Tdr. Ld., men deraf har Christensen tilkøbt 4½ Td. Ld. Eng. Jorden er Sandmuld, og Besætningen bestaar af 6 Køer, 9 Ungkreaturer, 2 Heste, Svin og Høns. Ejendommen ligger 1½ km Sydvest for Lynderup Kirke. Christensen er Snefoged og Medlem af Fiskeribestyrelsen, da han driver Fiskeri som Bibe-skæftigelse.

**CHRISTENSEN, KRESTEN, Gdr. og Sogneraadsformand, L. Thorup, Viborg,**

er født i L. Thorup 25. 5. 1883. Forældre: Gdr. Jacob Christensen, Hustru Johanne, Virksund, Ulbjerg. Bedsteførelde: FF Fæste Gdr. Chresten Jacobsen, der var gift 2 Gange. Kresten Christensen er gift med Jensine Jørgensen født i Hvam 11. 9. 1901. Forældre Kirkebetjent Niels Jørgensen. Hvam, Hustru Kirsten. I Kresten Christensens Ægteskab er der 1 Barn: Mette Marie 29. 4. 1932. Kresten Christensen var kun 15 Aar, da Faderen døde, og han hjalp saa Moderen med at passe Gaarden indtil han 1905 selv overtog den, efter at den har været i Slægtens Eje gennem flere Generationer. Bygningerne er opført af flere Gange, Stuehuset er ældst og stammer fra ca. 1860. Arealet er 56 Tdr. Ld., og deraf har Christensen købt 10 Tdr. Ld. Kresten Christensen har opdyrket ca. 25. Tdr. Ld. Hede af disse 56 Tdr. Ld., hvoraf de 1½ Td. Ld. er Eng. Besætningen bestaar af 35 Kreaturer, 30 Svin, 70 Høns og 4 Heste, og Malkemaskine. Da Kresten Christensen overtog Gaarden, var der kun 5 Kreaturer og 2 Stude. Christensen har ombygget alle Udbygninger, merglet hele Marken, plantet Læhegn og 5 Tdr. Ld. Plantage. Christensen er Sogneraadsformand for Ulbjerg-Lynderup, Formand for Ulbjerg Mejeri og i Tilsynsraadet for Skals Sparekasse.

**CHRISTENSEN, KRESTEN, SØRENSEN, Gdr.,  
Ulbjerg, Viborg,**

er født i Ulbjerg 15. 3. 1910. Forældre: Gdr. Kresten Christensen, Hustru Nielsine, Ulbjerg. Bedsteførelde: FF Morten Christensen, Ulbjerg, FM Sofie. Kresten S. Christensen er gift med Kirstine Marie Christensen født i Ulbjerg 4. 3. 1918. Forældre: Lmd. Jørgen Christensen, Hustru Maren, Ulbjerg. Bedsteførelde: FF Lmd. Laust Christensen, Ulbjerg, FM Ane, MF Lmd. Peter Christensen. I Kresten S. Christensens Ægteskab er der 3 Børn: Bodil 28. 1. 1942 i Gammelstrup Sogn, Birgit 11. 1. 1944, Jørgen 17. 5. 1948 i Ulbjerg Sogn. Kresten S. Christensen overtog 1943 Gaarden efter sin Far. Det er nu 3. Generation, der ejer Gaarden, der er paa 56 Tdr. Ld., deraf har Christensen tilkøbt 16 Tdr. Ld. Hede og opdyrket 6 Tdr. Ld. Bygningerne er opført af flere Gange, Stuehus og Kostald er bygget af Christensens Far, og Lade og Hønsehus har Christensen opført. Besætningen bestaar af 14 Kreaturer, 16 Svin, 250 Høns og 2 He-

ste. Jorden er Sandmuld, og deraf har Christensen merglet ca. 10 Tdr. Ld. og drænet 2 Td. Ld. Gaarder ligger ca. 2 km Sydøst for Ulbjerg.

**CHRISTENSEN, KRISTIAN, Gdr.,  
Rønly, Ulbjerg,**

er født samme Sted 26. 11. 1924. Forældre: Gdr. Anton Christensen, Gedsted, Hustru Ane Kirstine. Bedsteforældre: FF Gdr. Hans Christoffer Christensen, Gedsted, FM Kirstine Marie, MF Lmd. Niels Andersen, Ulbjerg, MM Nielsine. Kristian Christensen overtog Gaarden 1950 efter sin Far. Bygningerne er opført af flere Gange, Stuehuset ca. 1890, Kostald 1907, Lade 1904 og Høsehus 1915. Areal 40 Tdr. Ld., deraf 3½ Td. Ld. Eng, ca. 10 Tdr. Ld. Skallegrave og 6 Tdr. Ld. Plantage og Hede. Plantagen er plantet af Christensens Far. Jorden er Sandmuld og er merglet i Faderens Tid, men dette fortsættes af Christensen. Besætningen er 21 Kreaturer, 28 Svin, 70 Høns og 2 Heste. Der findes Malkemaskine. Gaarden ligger 2 km fra Ulbjerg By i nordvestlig Retning. Christensen er Formand for Gymnastik- og Idrætsforeningen i Ulbjerg Sogn. 1950 er der opført Silo og eget Vandværk.

**CHRISTENSEN, KRISTIAN, OLE, Gdr.,  
Langhøjgaard, Ulbjerg, Viborg,**

er født i Sognet 10. 2. 1908. Forældre: Gdr. Andreas Niels Christensen, Ulbjerg, Hustru Inger Kirstine. Bedsteforældre: FF Gdr. Niels Chr. Christensen, FM Marie Kirstine Andreasdatter, MF Husmd. Ole Jensen, Hørup, MM Sofie Kirstine. Kr. Ole Christensen overtog 1951 Gaarden efter sin Far, som har drevet den i 42 Aar og opdraget en Børneflokk paa 6. Gaarden er paa 46 Tdr. Ld., deraf 6 Tdr. Ld. Kær. Christensens Far har haft en anden Gaard her i Sognet og der opdyrket 16 Tdr. Ld. Hede, men her til Gaarden var ingen Hede, men Christensens Far har plantet ca. 5 Tdr. Ld. med Naaletræer. Da Christensens Far overtog Gaarden, var der kun gamle Bygninger, men disse byggede han helt om paa nær Stuehuset, der dog blev restaureret. Besætningen er nu 20 Kreaturer, 2 Heste, Svin og Høns, og der er indsat nye Maskiner, bl. a. Malkemaskine og elek. Lys og Kraft. Jorden er Sandmuld med klæg Underbund, men den er merglet. Gaarden ligger ca. 1 km Øst for Ulbjerg By. Gaardens Navn stammer fra en gammel Kæmpehøj, der er paa Marken.

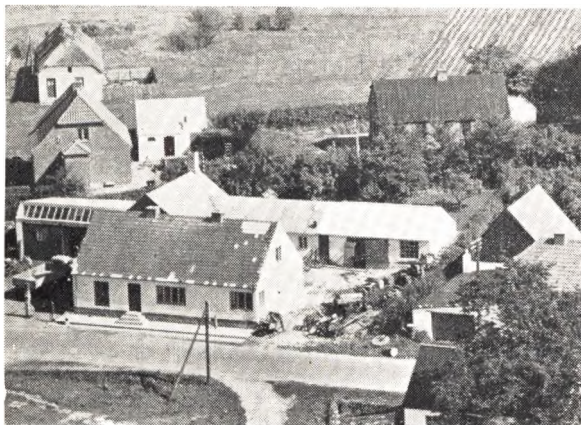

**CHRISTENSEN, NIELS, Smedemester,  
Ulbjerg, Viborg,**

er født i Lynderup 31. 3. 1902. Forældre: Husmd.

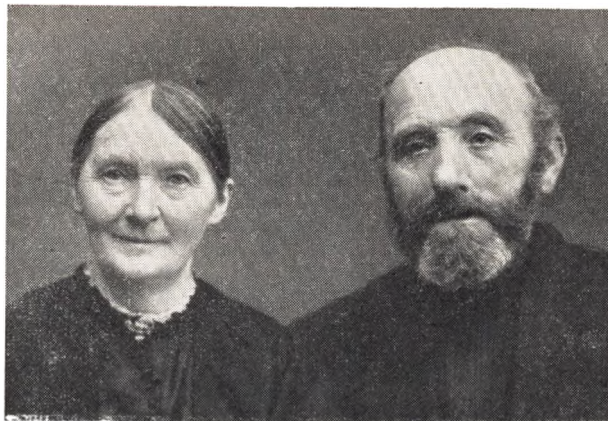

Anders Christoffersen og Hustru Kristine.

Jens Christensen Mogensen, Laastrup, Hustru Nielsine. Bedsteforældre: FF Lmd. og Fisker Kresten Mogensen, FM Mette Marie, MF Gdr. Niels Nielsen, Ulbjerg, MM Karen. Niels Christensen er gift med Olga Christoffersen født i Ulbjerg 11. 6. 1907. Forældre: Kirkebetjent Anders Christoffersen, Nr. Rind, Lynderup, Hustru Kristine. Bedsteforældre: MF Sognefoged og Væver Jens Thygesen, Ulbjerg, MM Mette Marie, FF Gdr. Jens Jacobsen Christoffersen, Nr. Rind, FM Kristine. I Niels Christensens Ægteskab er der 2 Børn: Kristine 21. 5. 1930, Anders Thygesen 12. 4. 1940. N. Christensen har lært Smedefaget i Skals og tog efter Læretiden ud som Svend i 4 Aar, begyndte derefter i Ulbjerg, hvor han lejede et lille Hus og begyndte med Esse og lidt Værktøj 1926. 1930 byggede Christensen sig et nyt Hus, og der boede de til det nuværende Værksted midt i Byen ved Landevejen Viborg—Løgstør blev opført. Christensen har nu et moderne Værksted med alle til Smedefaget hørende Maskiner saasom elektr. Svejdsning og der foruden Automobil- og Cykleværksted, og der beskæftiges i Dag 4—5 Mand. Christensen er Maskinsynsformand, Formand for Borger- og Haandværkerforeningen m. m. Christensen er Fremsti ler af Gummivoggnen »Ulbjerg«.

**CHRISTENSEN, NIELS, CHR., Gdr.,  
Lille Thorup,**

er født i Sognet 17. 2. 1881. Forældre: Gdr. Mogens Christensen, Lille Thorup, Hustru Kirsten. Bedsteforældre: MF Gdr. Niels Jensen, Lille Thorup, MM Ane Kirstine, FF Lmd. Kresten Mogensen, Fjeldsø, FM Ane. Niels Chr. Christensen er gift med Nielsine Nielsen født i Ulbjerg 21. 3. 1888. Forældre: Gdr. Christoffer Nielsen, Ulstrupgaard, Hustru Karen. Bedsteforældre: FF Gdr. Niels Vandrup Jensen, Ul-lits, FM Nielsine. N. C. Christensen overtog Gaarden 1911 efter sin Far. Gaarden har været i Slægtens Eje gennem flere Generationer. Bygningerne er opført af flere Gange, men alle af Slægten, og sidst har N. C. Christensen opført Kostald 1926, Stuehus 1925. Areal 60 Tdr. Ld. god Muldjord, og Besætningen bestaar af 35 Kreaturer, 3 Heste, 100 Høns og 19 Svin. Christensen har indsat Malkemaskine og Traktor med Redskaber. Baade Christensen og hans Far har opdyrket ca. 20 Tdr. Ld. Hede. Gaarden ligger midt i Thorup By.

**CHRISTENSEN, PEDER, Gdr. Overgaard,  
Tolstrup, Ulbjerg, Viborg,**

er født samme Sted 30. 3. 1903. Forældre: Gdr.

Jens Andersen Christensen, Tolstrup, Hustru Elise Mette Marie. Bedsteforældre: FF Gdr. Kresten Andersen, Tolstrup, FM Johanne, MF Gdr. Nicolai Sørensen, Ulbjerg, MM Kirstine. Peder Christensen er gift med Emma Eline Pedersen, rødt i Borup Mølle 10. 2. 1913. Forældre Gdr. og Møllejejer Fr. Chr. Pedersen, Skals, Hustru Mette Katrine. I Peder Christensens Ægteskab er der 3 Børn: Elise Katrine 20. 6. 1941, Jens 16. 2. 1945, Kai Børge 9. 2. 1948. Peder Christensen overtog 1938 Gaarden efter sin Far. Det er en Slægtsgaard, idet P. Christensens Bedstefar købte den 1881. Christensens Far byggede Lade 1912 og Stuehus 1930, og Peder Christensen byggede Kostald 1941 samt Svine- og Maskinhus 1943. Gaarden var tidligere Fæste under Lynderupgaard, og Jorden er Sandmuld, men merglet af Christensens Far. Arealet er 71 Tdr. Ld., deraf er 6 Tdr. Ld. Eng. Besætningen bestaar af 12 Køer, 18 Ungkreaturer, 3 Heste, Svin og Høns. P. Christensen har indsat Malkemaskine. Gaarden ligger i Tolstrup ca. 1 km fra Ulbjerg By. Dyrene fra denne Besætning deriblandt Tyre har hjemført flere Præmier fra Dyrskuerne gennem Aarene.

**CHRISTENSEN, SØREN, NICOLAI, Gdr.,  
Tholstrup, Ulbjerg, Viborg,**

er født i Sognet 24. 12. 1900. Forældre: Gdr. Jens Andersen Christensen, Tholstrup, Hustru Elise Mette. Søren Christensen er gift med Agnete Mortensen født i Volsgaard Sogn 13. 11. 1906. Forældre: Uddele Martin Mortensen, Volsgaard, Hustru Marie. I Søren Christensens Ægteskab er der 6 Børn: Elise Marie 16. 1. 1928, Marie 14. 3. 1930, Jens Martin 6. 4. 1935, Martin 17. 4. 1938, Margit 7. 1. 1941, Svend Børge 25. 8. 1949. Søren Christensen byggede her 1927 paa Jord udstykket fra Fødegaarden. Jorden er Sandmuld, som Christensen selv har merglet. Besætningen bestaar af 6 Køer, 5 Ungkreaturer, 2 Heste, Svin og Høns. Her er elek. Lys og Kraft og alle Maskiner. Gaarden ligger ved Virksund—Ulbjerg Landevejen. Gaarden drives som alm. Landbrugsejendom med faste Sædskifter.

**CHRISTIANSEN, CHRISTIAN, Gdr.  
L. Thorup, Viborg,**

er født i Simested 13. 10. 1894. Forældre: Lmd. Th. Christensen, Korsø, Hustru Karen. Chr. Christiansen er gift med Mette Katrine Thomasen (Kjær) født i L. Thorup 21. 11. 1902. Forældre: Gdr. Th. Kjær Thomasen, L. Thorup, Hustru Nielsine. Bedsteforældre: FF Gdr. Kr. Kjær Thomasen, L. Thorup, FM Mette Marie, MF Møllersvend Jens Møller, MM Katrine. I Chr. Christiansens Ægteskab er der 1 Barn: Egon 22. 5. 1932. Chr. Christiansen har selv bygget her 1929 paa Jord udstykket fra Kjærlund i L. Thorup. Arealet 16 Tdr. Ld. god Sandmuld. Besætningen er 6 Køer, 6 Ungkreaturer, 2 Heste, Svin og Høns. Chr. Christiansen har købt Malkemaskine, merglet Jorden, opdyrket et Par Tdr. Ld. Hede og indlagt elek. Lys og Kraft.

**CHRISTIANSEN, KRISTIAN, Gdr.,  
Vestergaardsminde, St. Thorup, Ulbjerg, Viborg,**

er født i Gedsted 3. 6. 1902. Forældre: Lmd. Kristian Christiansen, Gedsted, Hustru Kristiane. Kristian Christiansen er gift med Jensine Sørine Jensen Ulstrup født i St. Thorup 22. 12. 1902. Forældre: Gdr. Søren Ulstrup, St. Thorup, Hustru Martine. Bedsteforældre: FF Gdr. Jens Jensen, Ulstrupgaarden, FM Sørine, MF Gdr. Niels Christensen, MM Maren. Christiansen købte 1935 Gaarden, der er udstykket fra

Vestergaard i St. Thorup 1900 og bygget samme Aar. Arealet 50 Tdr. Ld., der er Sandmuld og merglet af Christiansen, der ogsaa har bygget Lade i 1935 og en Del til Stuehuset. Besætningen var i Begyndelsen kun 2 Køer, 2 Heste og 2 Faar, men er nu paa 17 Kreaturer, 2 Heste, Svin og Høns. Her er elek. Lys og Kraft med dertil hørende Tærskværk og Kværn, ligesom Christiansen ogsaa har tilført Selvbinder og Malkemaskine. Gaarden ligger nær Louns Bredning ca. 3½ km fra Ulbjerg By i nordvestlig Retning.

**CHRISTOFFERSEN, KRESTEN, Boelsmand,  
Nr. Rind, Skals,**

er født i Lynderup 12. 8. 1899. Forældre: Lmd. Niels Christoffersen, Nr. Rind, Hustru Mette Marie. Bedsteforældre: FF Gdr. Christoffer Nielsen, Sandagergaard, FM Ane Kirstine, MF Lmd. Svend Pedersen, Laastrup, MM Ane. Kresten Christoffersen er gift med Mine Haugaard født i Vammen 18. 1. 1899. Forældre: Gdr. Kjeld Pedersen, Haugaarden, Hustru Mine. Bedsteforældre: FF Gdr. Peder Chr. Pedersen, Haugaarden, FM Maren. I Kresten Christoffersens Ægteskab er der 2 Børn: Lilly 25. 5. 1936, Niels 30. 6. 1938, begge i Lynderup. Christoffersen overtog April 1933 Ejendommen efter sine Forældre. Arealet 26 Tdr. Ld., deraf 2 Tdr. Ld. Kær. Christoffersens Far har lagt Grunden til Bygningerne, og Sønnen har gjort disse færdige, idet han har belagt disse med faste Tage og omforandret en Del. Besætningen bestaar af 10 Kreaturer, 2 Heste, Svin og Høns. Christoffersen er Hjemstavnsdigter og Fritidsskriver af bl. a. Bryllupsdigte og Sange og af en Digtsamling om Thyborøn-Fiskernes eventyrlige Færd til København for at opnaa Tilskud til en ny Havn, har Christoffersen ogsaa udført, tillige med mange andre Ting. Christoffersen var i sine unge Dage Gymnastiklærer i Aadum Sogn og benævnes i den Anledning i Aadum Sogns Historie.

**ELKÆR, GUNNAR, Husmand,  
Vestermarken, Ulbjerg, Viborg,**

er født i Gedsted 28. 3. 1913. Forældre: Arbejdsmand. Kresten Elkær, Fjeldsø, Hustru Anne Kirstine. Bedsteforældre: FF Lmd. Niels Elkær, Fjeldsø, FM Karen, MF Vejmand Søren Bach, Bygum, MM Ane. Gunnar Elkær er gift med Birthe Marie Jørgensen født i Hersom 13. 9. 1913. Forældre: Lmd. Anders Jørgensen, Skals, Hustru Petrine. Bedsteforældre: FF Lmd. Niels Jørgensen, Skals, FM Maren, MF Lmd. Niels Kvorning, MM Bertha Marie. I Gunnar Elkærs Ægteskab er der 3 Børn: Rita 23. 1. 1944, Jytte 26. 4. 1947, Peter 23. 5. 1951. Elkær købte Ejendommen her 1949 efter at have boet i Skals i 8 Aar. Jorden er udstykket fra St. Skovgaard, og Bygningerne er opført 1923. Jorden er Sandmuld, og der er et Areal paa 23 Tdr. Ld., deraf 2 Tdr. Ld. Kær og 3 Tdr. Ld. Hede. Besætningen var kun paa 2 Køer og 1 Hest, da Elkær overtog den, men nu er der 6 Kreaturer, 2 Heste, Svin og Høns. Elkær kører Mælketur til Ulbjerg Mejeri, og han har faaet inst. El Lys og anskaffet Petroleumsmotor. Ejendommen ligger ca. 2 km Vest for Ulbjerg Kirke.

**FREDERIKSEN, HOLGER, Gdr.,  
Gørupgaard, Viborg,**

er født i Ørsløv kloster 14. 9. 1918. Forældre: Amtsvejmand Kristian Frederiksen, Ørsløv Kloster, Hustru Karen. Bedsteforældre: FF Arbm. Niels Frederiksen, Syd Sjælland, FM Katrine, MF Gdr. Ludvig Frederiksen, Ørsløv Kloster, MM Marie. Holger Frederiksen er gift med Erna Marie Kjølhede, født i

Ørslev Kloster 12. 2. 1925. Forældre: Gdr. Peter Kristian Kjølhed, Ørslev Kloster, Hustru Karen Kirstine. I Holger Frederiksens Ægteskab er der 1 Barn: Karen Kirstine 4. 9. 1947 i Gørup. Frederiksen købte 1946 Gaarden, som er en gammel Sognegaard. Stuehus og Hestestald er opført ca. 1842, Laden 1890 og Kostalden 1936. Arealet er 60 Tdr. Ld., men der har i sin Tid været 350 Tdr. Ld., hvorfra der er udstykket til andre i Sognet. Besætningen 40 Kreaturer, 50 Svin og 3 Heste. Her findes alt i moderne Maskiner, bl. a. Malkemaskine, Traktor med Redskaber, som Frederiksen har anskaffet. Gaarden »Gørupgaard« har haft mange Ejere i Tidens Løb, men har aldrig været Fæstegaard, og der er udstykket 10 selvstændige Landbrug fra denne.

**FRUERGAARD, REGINAL, Gdr., Fruerlund,  
St. Thorup, Viborg,**

er født samme Sted 14. 10. 1913. Forældre: Gdr. Chr. Fruergaard, Hustru Karen Marie. Bedsteforældre: FF Gdr. Peter Christensen, Fruerlund, FM Hansine, MF Husm. Christen Christensen, Fjeldsø, MM Eline. R. Fruergaard er gift med Anna Michaelsen, født i Bystrup, Gedsted 15. 9. 1915. Forældre: Husm. Ingvardi Michaelsen, Gedsted. Hustru Ane. Bedsteforældre: FF Lmd. Anders Michaelsen, Bvstrup, Gedsted. FM Ane Kirstine. I R. Fruergaards Ægteskab er der 3 Børn: Karen 5. 4. 1939, Birgit 30. 8. 1941, Ruth 15. 1. 1944, alle i St. Thorup. Fruergaard overtog Gaarden 1938 efter sin Far. Gaarden har været i Slægtens Eje gennem flere Generationer, og Bygningerne er opført af flere Gange, Stuehusen 1910 og Laden 1900, men denne har Fruergaard forsynet med fast Tag og bygget Kostald 1942 og Hestestald og Vognport 1947. Arealet er 84 Tdr. Ld., deraf 30 Tdr. Ld. Ager, 30 Tdr. Ld. Eng og Resten Hede og Skallegrave, hvorfra der drives Industri af Skaller til Salg om Sommeren. Besætningen bestaar af 35 Kreaturer, 4 Heste, Svin og Høns. Der er installeret elek. Lys og Kraft samt Malkemaskine. Jorden er Sandmuld og ligger i St. Thorup By. Fruergaard har Tørvejord, som bliver solgt til Formbrændselsproduktion. Fruergaard er Brandfoged og Snefoged og i Skolekommissionen for Ulbjerg-Lynderup Kommune.

**GODTHAAB, EJNER, JENSEN, Gdr.,  
»Godthaab«, Skals,**

er født i Simested 26. 2. 1907. Forældre: Gdr. Jacob Jensen, Simested, Hustru Ane Marie. Ejner Godthaab er gift med Mette Sørensen, født i Lynderup 16. 10. 1902. Forældre: Gdr. Anders Sørensen, Godthaab, født i Østerbølle, Hustru Ane. I Ejner Godthaabs Ægteskab er der 1 Barn: Ester 23. 9. 1929 i Lynderup. Godthaab købte Gaarden 1928 af sine Svigerforældre med et Areal paa 70 Tdr. Ld., deraf 7 Tdr. Ld., Eng. Stuehuset er fra ca. 1860, og der har været Købmandshandel her engang, men det er forandret flere Gange, Kostalden er fra 1931 og Laden fra 1909. Godthaab har ombygget og restaureret flere Gange, siden 1928. Bruget har flere Gange været tilkendt 1. Præmie for saavel Mark- som Kvægbrug, og Sommeren 1951 blev Godthaab tilkendt Himmerlands samv. Landboforeningers Vandrepokal for Mark og Kvægbrug som Ejendom. Besætningen er paa 45 Kreaturer, 100 Svin, 300 Høns og 2 Heste, og der anvendes desuden Traktor.

**GRØN-NIELSEN, GEORG, Gdr.,  
Ulbjerg, Viborg,**

er født i Sognet 19. 9. 1917. Forældre: Gdr. Søren Peter Nielsen-Grøn, Ulbjerg, Hustru Karen. Georg

Nielsen-Grøn er gift med Karen Margrete Christensen, født i Fjeldsø 12. 12. 1932. Forældre: Husmand Edvard Christensen, Fjeldsø, Hustru Laura. Georg Nielsen-Grøn har ejet flere Ejendomme her i Sognet, før han købte denne 1950. Bygningerne er ældre, da det er en gammel Slægtsgaard. Arealet er 40 Tdr. Ld., deraf 4 Tdr. Ld. Eng og 2 Tdr. Ld. Skov. Besætningen bestaar af 12 Kreaturer, 2 Heste, 40 Svin og 200 Høns, og der findes alt i Maskiner. Jorden er Sandmuld mel klæg Underlag. Gaarden ligger midt i Ulbjerg By med ca. 1 km til sin Jord.

**HAARBO, ANDERS, Gdr.,  
Tolstrup, Viborg,**

er født samme Sted 12. 2. 1899. Forældre: Gdr. Jacob Haarbo, Skals, Hustru Katrine. Bedsteforældre: FF Gdr. Anders Pedersen, Skals, FM Anna, MF Murer Jens Jacobsen, Nr. Rind, MM Nielsine. Anders Haarbo er gift med Magda Nielsine Jørgensen, født i Skals 30. 10. 1899. Forældre: Gdr. Jørgen Jørgensen, Skals, Hustru Marie. I Anders Haarbos Ægteskab er der 2 Børn: Anna Katrine 24. 11. 1925, Marie 14. 4. 1939. Haarbo købte Gaarden 1923, og Bygningerne var da ældre, men dem har Haarbo om- og tilbygget. Gaarden er paa 32 Tdr. Ld., deraf har Haarbo tilkøbt 10 Tdr. Ld. Jorden er Sandmuld og er merglet 1915—16. Besætningen bestaar af 7 Køer, 9 Ungkreaturer, 29 Svin, 60 Høns og 2 Heste, og den er gaaet meget frem siden 1923. Haarbo har købt Maskiner, installeret elek. Lys og Malkemaskine m. m. Gaarden ligger midt i Marken 1 km fra Ulbjerg. Haarbo har i en Aarrække været i Bestyrelsen for Vesthimmerlands Landboforening og Menighedsraadet.

**HANSEN, VIGGO, EJNER, Gdr.,  
St. Thorup, Ulbjerg, Viborg,**

er født i Hjarbæk 26. 2. 1908. Forældre: Lmd. Søren Hansen, Ørslev Kloster, Hustru Mette Marie. Bedsteforældre: MF Lmd., Murer og Fisker Jens Jensen Smed, Nauntoft, MM Ane Kirstine. Ejner Hansen er gift med Ellen Margrete Jensen, født i St. Thorup 6. 10. 1914. Forældre: Lmd. Martin Jensen, Hem, Hustru Karen. I Ejner Hansens Ægteskab er der 4 Børn: Svend Erik 15. 10. 1935, Kaja 2. 10. 1938, Bjarne 12. 2. 1941, Annalise 27. 12. 1942, alle i Hjarbæk. Ejner Hansen har først boet i Hjarbæk, men solgte 1945 og købte saa Gaarden her. Jorden til denne Gaard er udstykket fra Vadgaarden for ca. 100 Aar siden. Bygningerne er opført af flere Gange, Stalden er ombygget 1933, og de øvrige Bygninger er ældre. Jorden er Sandmuld, og Arealet er 51 Tdr. Ld., deraf er ca. 25 Tdr. Ld. Hede. Besætningen bestaar af 16 Kreaturer, 3 Heste, 18 Svin og 50 Høns. Af Maskiner kan nævnes Selvbinder og Malkemaskine m. m. Gaarden ligger ca. 3 km nordvest for Ulbjerg nær Louns Bredning.

**HAUBRO, JENS, Gdr.,  
Nørgaard, Ulbjerg,**

er født i Louns Alstrup 23. 1. 1902. Forældre: Lmd. Knud Haubro, Vesterbølle, Hustru Mette. Bedsteforældre: FF Lmd. Jens Haubro, Svingelbjerg. Jens Haubro er gift med Nielsine Kristine Sørensen, født i Ulbjerg 24. 8. 1903. Forældre: Lmd. Søren Sørensen, St. Thorup, Hustru Martine. Bedsteforældre: FF Lmd. Anders Sørensen, Ulbjerg, FM Maren, MF Peder Mortensen, Ulbjerg, MM Kristine. I Jens Haubros Ægteskab er der 2 Børn: Knud 14. 1. 1930, Vera 22. 1. 1940. Haubro har før drevet en anden Gaard her i Sognet, men solgte denne 1941 og købte saa Gaarden her. Bygningerne har Haubro selv bygget



paa nær Stuehuset, som er opført 1914. Gaarden er paa ca. 50 Tdr. Ld., deraf 5 Tdr. Ld. Kær. Besætningen bestaar af 25 Kreaturer, 20 Svin og 80 Høns. Haubro har installeret elek. Lys og indsat Malkemaskine m. m. Gaarden ligger i den nordlige Side af Ulbjerg By.

**HERMANN AXEL, CHR., Gdr.,  
Lille Thorup, Viborg,**

er født i Viborg Vestermarks søndre Sogn 21. 3. 1921. Forældre: Lmd. Johan Anton Marius Hermann, Viborg Vestermark, Hustru Anna Elise. Bedsteforældre: FF Murer og Lmd. Johan Christoffer Hermann, FM Kirstine, MF Skomager og Lmd. Jens Jensen, Vindum, MM Jensine. Axel Chr. Hermann er gift med Ingeborg Agnete Andrea Als, født i Fjeldsø 21. 7. 1921. Forældre: Mejeribestyrer Andreas Als, Fjeldsø, Hustru Agnes Kirstine. I Axel Hermanns Ægteskab er der 1 Barn: Agnes 29. 1. 1951 i Lille Thorup. Hermann har købt her 1950, og Bygningerne er opført omkring 1915, og Jorden er udstykket fra flere Gaarde i Lille Thorup. Arealet 18¼ Tdr. Ld. Agerjord med godt Muld. Besætningen bestaar af 7 Køer, 5 Ungkreaturer, 18 Svin, 70 Høns og 2 Nordbækker Heste. Af Maskiner findes de mest alm., og her er installeret elek. Lys, og ligeledes findes en Vindmotor. Gaarden ligger i Lille Thorup og grænser op til Fjeldsø Sogn.

**JENSEN, AAGE, C., Lærer,  
Lynderup Skole,**

er født i Ørum Sønderlyng 27. 6. 1898. Forældre: Lærer Johan Jensen, Hustru Dorthea Marie, Mollerup, Ørum. Aage C. Jensen er gift med Elna Johanne Christensen, født i Estvad 19. 3. 1909. Forældre Gdr. Lars Christensen og Hustru, Estvad. I Aage C. Jensens Ægteskab er der 1 Barn: Anne Dorte 12. 2. 1949. I Lynderup Skole var Børneantallet 1924 ca. 40 Børn, men nu ca. 25 Børn.

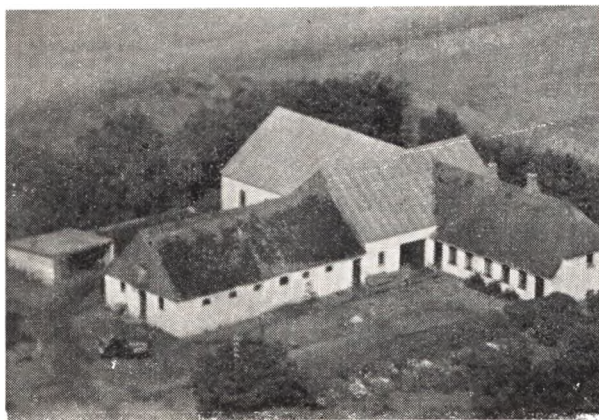

**JENSEN, ALFRED, Gdr.,  
Nr. Rind Mk., Skals,**

er født i Lynderup Sogn 20. 9. 1899. Forældre: Murer og Lmd. Kristian Jensen, Hustru Mette Marie, Nr. Rind. Bedsteforældre: FF Gdr. Jens Clausen, Brødstrup, MF Jens Balchersen, Gdr. Glerup. Alfred Jensen er gift med Nielsine Marie Birgitte Sørensen, født i Thisted, Tarup Sogn 7. 9. 1908. Forældre Tømrer Kresten Sørensen, Thisted, Tarup, Hustru Ane født i Fjeldsø. Bedsteforældre: MF Niels Christensen, Fjeldsø, MM Bertha Marie. I Alfred Jensens Ægte-

skab er der 1 Barn: Verner 3. 5. 1930 i Laastrup. Alfred Jensen bosatte sig ved sit Giftermaal i Laastrup og drev Murerfaget, indtil han købte Gaarden her 1930. Bygningerne var dengang gamle, men er nu helt nyopførte, Stuehuset 1938 og Kostalden 1942, Maskinhus 1946 og Laden 1950. Alfred Jensen har alt i Maskiner, bl. a. aut. Vandværk og Malkemaskine m. m. Besætningen bestaar af 12 Køer, 15 Ungkreaturer, 40 Svin, 1 Orne og 2 Heste. Arealet er 50 Tdr. Ld., deraf 40 Tdr. Ld. opdyrket. Alfred Jensen har heraf opdyrket 25 Tdr. Ld. Hede og merglet disse. Der var oprindeligt kun 30 Tdr. Ld. til Gaarden, men Jensen købte 20 Tdr. Ld. Hede og lagde ind under den 1936.

**JENSEN, ANDERS, NORUP, Gdr.,  
Stavil Møllegaard, Lynderup, Skals,**

er født i St. Thorup, Ulbjerg, 18. 1. 1893. Forældre: Boelsmand Peter Chr. Jensen, Hustru Ane Birgitte, Ulbjerg. Bedsteforældre: FF Husm. Anders Peter Jensen, Lille Binderup. Anders Norup Jensen er gift med Olga Marie Christensen Tolstrup, født i Sdr. Borup, Skals, 8. 10. 1901. Forældre: Husmd. Anders Christensen Tolstrup, Hustru Anna Marie, Sdr. Borup, Skals. I Anders Norup Jensens Ægteskab er der 4 Børn: Arne 26. 6. 1923, Peter 5. 8. 1925, Anna 24. 9. 1927, Gunnar 2. 1. 1930, alle i Lynderup. Anders N. Jensen købte Gaarden 1922. Bygningerne er opført af flere Gange, Stuehusen 1869, Hestestald 1913, Laden og en Del af Kostalden 1930. Anders N. Jensen har ombygget og forsynet Husene med fast Tag. I 1922 var der en Besætning paa 4 Køer, 8 Ungkreaturer, 2 Grise, 10 Faar og 2 Heste, men i Dag er der 18 Køer, 27 Ungkreaturer, 50 Svin, 50 Høns og 5 Heste. Anders Jensen har indsat alt i Maskiner, bl. a. Malkemaskiner, eget Vandværk og elektriske Installationer. Jorden er Sandmuld, som Anders Jensen har merglet samt drænet ca. 15—16 Tdr. Ld. Anders N. Jensen har beplantet ca. 2 Tdr. Ld. med Gran og Fyr. Gaarden ligger med Marken mod Hjarbæk Fjord, ca. 2 km Nordvest for Lynderup Kirke.

**JENSEN, INGEMANN, Gdr., Ærlygaard,  
Rind Nordmark, Skals,**

er født i Ørslevkloster 15. 6. 1915. Forældre: Forp. Viggo Peder Jensen, Hejlskov Præstegaard, Hustru Frederikke. Bedsteforældre: FF Stenhugger Lars Peder Jensen, FM Marie, MF Peder Frederiksen, Ørslevkloster, MM Ane. Ingemann Jensen er gift med Anna Kirstine Pedersen, født paa Ærlygaard 13. 7. 1914. Forældre Karl Pedersen, Rind Nordmark, Hustru Thomasine. Bedsteforældre: FF Lmd. Morten Thomsen, FM Dorte Kirstine, MF Lmd. Niels Nielsen (Post), Rind Nordmark, MM Ane Kirstine. I Ingemann Jensens Ægteskab er der 2 Børn: Kirsten Margrete 13. 5. 1946, Birgit 24. 2. 1951 i Lynderup. Ingemann Jensen overtog 1940 Gaarden efter sin Svigerfar, og den er bygget paa Jord fra Møgelgaard og Vandsiggaard. Stuehuset er fra 1922 og de øvrige Bygninger er over 100 Aar gamle, men belagt med fast Tag og moderniseret indvendig. Arealet er paa 36 Tdr. Ld., deraf 3 Tdr. Ld. Eng og 8 Tdr. Ld. er under Beplantning. Besætningen er 10 Køer, 2 Heste, 50 Svin og 50 Høns. Af Maskiner er her alt til Lys og Kraft, bl. a. Malkemaskine, aut. Vandværk m. m. Ingemann Jensen og hans Svigerfar har opdyrket ca. 3 Tdr. Ld. Hede og merglet hele Marken.

**JENSEN, KRISTIAN, Gdr.,  
Nr. Rindmark, Skals,**

er født samme Sted 10. 10. 1904. Forældre: Murer og Lmd. Kr. Jensen, Nr. Rindmark, Hustru Mette

Marie. Kristian Jensen er gift med Magda Kirstine Marie Pedersen, født i Nr. Rind 31. 1. 1908. Forældre: Lmd. Otto Pedersen, Nr. Rind, Hustru Maren. I Kristian Jensens Ægteskab er der 2 Børn: Margit 10. 2. 1940, Otto Kristian 30. 7. 1945 i Lynderup. Kr. Jensen byggede i Nr. Rind 1936 og drev indtil 1951 Vognmandsforretning med Lillebil og købte derefter Gaarden her. Bygningerne stammer fra ca. 1860, men er senere ombygget og restaureret. Arealet er 31 Tdr. Ld., og Besætningen bestaar af 16 Kreaturer, 2 Heste, 15 Svin og 60 Høns. Kr. Jensen har installeret elek. Lys, og Billedet viser Huset, han byggede 1936.

**JENSEN, OSVALD, TRIER, Gdr.,  
Rind Nordmark, Skals,**

er født samme Sted 10. 2. 1914. Forældre: Gdr. Kristian Jensen, Rind Nordmark, Hustru Mette Marie. Osvald Jensen er gift med Gerda Skov født i Nr. Rind 29. 11. 1911. Forældre: Gdr. Jørgen Christensen Skov, Nr. Rind, Hustru Karen. Osv. Jensen overtog 1937 Gaarden efter sin Far. Bygningerne har han ombygget samt bygget ny Lade og Hestestald 1941. Arealet 17 Tdr. Ld., deraf 3½ Td. Ld. Eng. Besætningen bestaar af 6 Køer, 4 Kvier, 20 Svin, 80 Høns og 2 Heste. Osv. Jensen har indsat en Del nye Maskiner og inst. Lys og Kraft, aut. Vandværk m. m. Osv. Jensen er i Lynderup-Ulbjerg Menighedsraad, i Tilsynsraadet for Viborg Amts Staldbedømmelsesudvalg samt i Bestyrelsen for Laastrup Mejeri.

**JENSEN, THØGER, Gdr.,  
Nr. Rind Mark, Skals,**

er født i Ullits 19. 10. 1924. Forældre: Gdr. Jens Kresten Jensen, Ullits, Hustru Johanne. Bedsteforældre: FF Gdr. Kresten Jensen, Ullits, FM Louise, MF Niels Thøger Stissing, MM Ane Kirstine. Thøger Jensen er gift med Anna Larsen født i Haubro 1. 7. 1929. Forældre: Husmd. Lars Larsen, Haubro, Hustru Johanne. I Thøger Jensens Ægteskab er der 2 Børn: Per Stissing 15. 5. 1949, Kirsten 2. 7. 1951 i Nr. Rinds Mark, Lynderup. Thøger Jensen købte Gaarden 1948. Arealet er paa 20. Tdr. Ld., og Bygningerne er ældre. Jorden er udstykket fra Kildegaarden i Nr. Rind. Besætningen bestaar af 14 Kreaturer, 30 Svin, 30 Høns og 2 Heste. Jensen har indsat Malkemaskine, forbedret Bygningerne og ofret en Del paa Marker med Gødning.

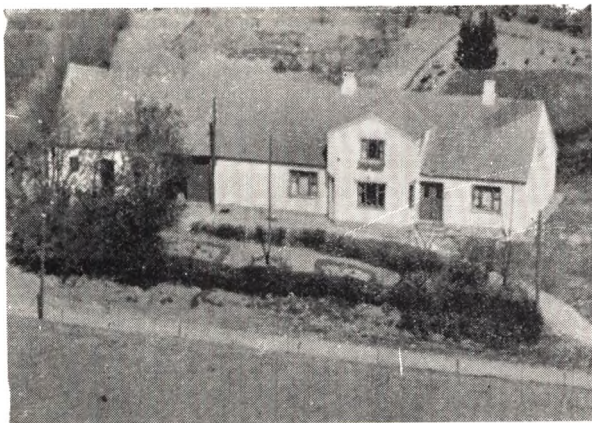

**JESPERSEN, KRESTEN, Boelsmand,  
St. Thorup, Viborg,**

er født i Lund, Roum, 7. 4. 1914. Forældre: Lmd.

Jesper Jespersen, Lund, Hustru Marie. Bedsteforældre FF Lmd. Kresten Jespersen, Lund, Roum, FM Kristiane, MF Lmd. Jens Petersen Vestergaard, Fjeldsø, MM. Sørine. Kresten Jespersen er gift med Metha Nielsen, født i Bjerregrav 18. 3. 1920. Forældre: Lmd. Laurits Nielsen, Højslev, Hustru Dorthe. Bedsteforældre: FF Træhadler Niels Chr. Nielsen, Højslev, FM Mette Marie, MF Lmd. Laurits Giversen, Bjerregrav, MM Kirstine. I Kresten Jespersens Ægteskab er der 1 Barn: Jonna 10. 5. 1945 i St. Thorup Ulbjerg. Kr. Jespersen købte Ejendom i Thorup 1941 og drev den til Nov. 1946 og købte saa Ejendommen her. Bygningerne er ældre, men restaurerede og forsynet med faste Tage ca. 1920. Arealet er paa 8 Tdr. Ld., deraf 1 Td. Ld. Eng og 1 Td. Ld. Hede. Besætningen bestaar af 3 Køer, 2 Kalve, 4 Svin, 100 Høns og 2 Heste. Her er elektr. Installation m. m. Jorden er Sandmuld, og Ejendommen ligger midt i St. Thorup By. Jespersen kører en Mælketur til Ulbjerg Mejeri og er i Bestyrelsen for Husmandsforeningen.



**JESPERSEN, MARINUS, Husmd.,  
Lynderup, Skals,**

er født i Vinding ved Holstebro 30. 7. 1886. Forældre: Arbm. Laurits Løgager Jespersen, Vinding, Hustru Marie. Marinus Jespersen er gift med Jensine Margrete Knudsen, født i Lynderup 8. 10. 1888. Forældre: Gdr. Jens Knudsen, Lynderup, Hustru Margrete. Bedsteforældre: FF Gdr. Niels Knudsen, Lynderup, FM Gertrud. I Marinus Jespersens Ægteskab er der 6 Børn: Emil 11. 4. 1916 i Hobro, Marie 10. 10. 1917, Margrete 28. 1. 1919, Laura 16. 4. 1921, Jenny 14. 12. 1927, Henning 22. 7. 1932, disse 5 i Lynderup. Marinus Jespersen købte 1. 8. 1916 Ejendommen af Hans Mørk, som byggede den for ca. 100 Aar siden. Jespersen har bygget dete hele om og tilkøbt 15 Tdr. Ld., og den Dag han overtog Gaarden, var der hverken Plov eller Harve, og Besætningen bestod kun af 1 Ko, 2 Faar, 1 Kalv, 2 Kvier og 4 Høns, men er i Dag paa 4 Køer, 2 Kvier, 2 Kalve, 2 Heste, 1 Føl, 2 Sør, 22 Grise, 100 Høns og 1 Faar. Arealet er 30 Tdr. Ld., og deraf har Jespersen beplantet ca. 10 Tdr. Ld., som nu er stor Skov. Der ligger kun ca. 4 Tdr. Ld. Jord ved Ejendommen, og de resterende ligger ca. 3 km herfra ved Fjorden, hvor der er en Tangret som Blindtægt til Ejendommen. De første Aar Jespersen havde Ejendommen, var der ingen Heste, og Køerne maatte da bruges som Trækkraft, men i Dag er der Heste og alt i Maskiner samt elek. Installation. Ejendommen blev 1901 løst fra Fæste til Lynderup.



**JUSTESEN, CARL, HOLGER, Boelsmand,  
Lynderup, Skals,**

er født i Rødding 3. 7. 1915. Forældre: Arbm. Anton Justesen, Rødding, Hustru Marie. Holger Justesen er gift med Marie Mogensen, født i Laastrup 28. 8. 1924. Forældre: Gdr. Karl Mogensen, Lynderup, Hustru Jensine. I Holger Justesens Ægteskab er der 6 Børn: Sonja 3. 2. 1942, Villy 28. 4. 1943, Bjarne 24. 11. 1945, Doris 16. 2. 1947, Ejgild 3. 6. 1949, Bertha 20. 11. 1950, alle i Lynderup. Justesen købte Ejendommen 1943. Bygningerne er opført omkring 1870, men Justesen har forsynet dem med fast Tag, ombygget samt bygget nyt Tørvehus. Gaarden er paa 22 Tdr. Ld. og bestaar af Sandmuld. Besætningen er paa 2 Køer, 1 Kvie og 2 Søer. Justesen har lejet Jorden ud og gaar selv ud og arbejder for andre. Ejendommen ligger ca. 1 km Sydvest for Lynderup Skole.



**JØRGENSEN, JØRGEN, Gdr.,  
Nr. Rind, Skals,**

er født i Sognet 24. 11. 1903. Forældre: Gdr. Søren Jørgensen, Ullits, Hustru Karen Marie. Bedsteforældre: FF Gdr. Jørgen Christensen, Ullits, FM Maren, MF Tømrer og Murer Mathias Nielsen, Ørslevkloster, MM Ane Kirstine. Jørgen Jørgensen overtog 1936 Gaarden efter sin Far. Jørgensen har tilkøbt 2½ Td. Ld., saa Arealet nu er 21 Tdr. Ld., og Bygningerne har han opført efter Brand 1940. Besætningen bestaar af 14 Kreaturer, 1 So, 11 Svin, 60 Høns og 3 Heste. Her er elek. Installation, Vand indlagt og Malkemaskine. Gaarden ligger i den vestlige Side af Nr.

Rind By, og Marken ligger flere Steder. Da Jørgensens Far købte Gaarden 1900, var der ingen Maskiner, og Bygningerne var meget gamle, men Jørgensens Far byggede Gaarden op, saa det var ret nye Bygninger, der brændte 1940, og Stuehuset er opført 1913.



**JØRGENSEN, JØRGEN, Gdr., Bækagergaard,  
Nr. Rind, Skals,**

er født i Lynderup 20. 4. 1920. Forældre: Gdr. Jens Chr. Jørgensen, Navntoft, Hustru Karen Marie, Lynderup. Jørgen Jørgensen er gift med Marie Støttrup Skov, født i Borup 17. 3. 1925. Forældre: Boelsmand Peter Skov, Hustru Katrine, Borup. Jørgen Jørgensens Far begyndte her 1917 og afstod Gaarden 1946 til sine 2 Sønner, Axel og Jørgen, som drev den sammen til 1951, da de begge blev gift og fik hver sit. Jens Chr. Jørgensen forbedrede Stuehuset og byggede Kostald og Lade, og Sønnerne byggede nyt Maskinhus 1948. Arealet er paa 115 Tdr. Ld., deraf 75 Tdr. Ld. Agerjord, 4 Tdr. Ld. Eng og Resten Hede og Plantage. Besætningen bestaar af 13 Køer, 12 Kvier, 5 Kalve, 2 Heste, 5 Søer og 35 Svin. Sønnerne har 1948 anskaffet Traktor, Malkemaskine 1949 samt andre moderne Maskiner. Der er indlagt elek. Lys 1947. Jorden bestaar af Sandmuld og er merglet. Da Jens Chr. Jørgensen 1917 overtog Gaarden, var der kun ca. 20 Tdr. Ld. opdyrket, men han opdyrkede 50 Tdr. Ld. og merglede dette Areal. Gaarden ligger ca. 2 km Nord for Lynderup Kirke. Der drives stor Kartoffelavl, idet der alm. sættes Kartoffler paa 16—18 Tdr. Ld.,

**KJELDGAARD, KARL, Gdr., Kjelddalsgaard,  
Nr. Rind, Skals,**

er født i Laastrup 25. 4. 1909. Forældre: Poul Kjeldgaard, Lynderup, Hustru Ane Kirstine. Bedsteforældre: FF Karl Poulsen Kjeldgaard, Nr. Rind, FM Ane Kirstine, Laastrup, MF Jens Chr. Svendsen, Laastrup, MM Mette. Karl Kjeldgaard er gift med Ellen Rokkedal, født i Lille Sjørup, Flejsborg Sogn 19. 1. 1919. Forældre: Gdr. Hans Rokkedahl, Lille Sjørup, Flejsborg, Hustru Katrine. I Karl Kjeldgaards Ægteskab er der 2 Børn: Poul Erik 11. 7. 1941, Svend 28. 8. 1942 i Lynderup. Karl Kjeldgaard overtog 1939 Gaarden efter sin Far. Kjeldgaards Far byggede Gaarden 1926, da Bygningerne, der var her, var meget forfaldne. Arealet er 37 Tdr. Ld., deraf 3 Tdr. Ld. Eng. Besætningen bestaar af 22 Kreaturer, 30 Svin, 100 Høns og 2 Heste. Kjeldgaard har indsat

flere Maskiner, bl. a. Malkemaskine og Gummivogn m. m. Gaarden blev 1926 flyttet ca. 100 Meter længere mod Kommunevejen, og der blev derfor anlagt ny Have og plantet Læbælter.

#### **KIELDGAARD, POUL, Gdr. og Sognefoged, Kioldgaarden, Nr. Rind, Skals,**

er født samme Sted 10. 2. 1888. Forældre: Gdr. Niels Chr. Poulsen Kieldgaard, født paa Gaarden 18. 9. 1851, Hustru Karen, født paa Fruergaarden, Taastrup Sogn. Bedsteforældre: FF Gdr. Poul Kieldgaard, født 16. 5. 1816 i Nr. Rind, FM Ane Katrine, MF Gdr. Peter Jensen, Fruergaarden, Taastrup, MM Ane. Poul Kieldgaard er gift med Gertrud Frederiksen, født i Virksund Færgedaard 7. 4. 1889. Forældre: Gdr. og Kroejer Frederik Frederiksen, Virksund, Hustru Poulina. Bedsteforældre: FF Kroejer Niels Peder Frederiksen, Virksund, FM Gertrud, født i Sundstrup, MF Gdr. Jens Poulsen, Laastrup, MM Mariane. I Poul Kieldgaards Ægteskab er der 4 Børn: Karl Fruergaard 21. 6. 1911, Niels Chr. Poulsen 30. 1. 1913, Poulina 25. 7. 1916, Frederikke 14. 1. 1923, alle paa Kieldgaarden. Poul Kieldgaard overtog 1910 Gaarden, som har været i Slægtens Eje siden 1797, efter sin Far. Arealet er 60 Tdr. Ld., deraf 12 Tdr. Ld. Eng. Gaardens Bygninger var ældre, men Kieldgaard har helt ombygget Gaarden. Da Kieldgaard begyndte, var der 24 Kreaturer, men i Dag er der 50 Kreaturer, 7 Heste, 30 Svin og 50 Høns. Kieldgaard begyndte ogsaa uden ret mange Maskiner, men i Dag findes alt i moderne Maskiner, dog ikke Traktor. Kieldgaard har merglet hele Marken og driver Gaarden med faste Sædskeerter. Der er paa Gaarden 3 Karle og 1 Pige, men Kieldgaard passer selv Besætningen. Kieldgaard har været Sognefoged i 26 Aar, i Tilsynsraadet for Skals Sparekasse samt Voldgiftsdommer for Viborg Amt i Stridigheder om Husdyr samt andre Tillidshverv, da Kieldgaard har været stærkt benyttet i det offentlige Arbejde.

#### **KIELDGAARD, SVEND, KARL, MØLLER, Gdr., Nørrevang, Nr. Rind, Skals,**

er født samme Sted 12. 9. 1924. Forældre: Gdr. Chresten Poulsen Kieldgaard, Nørrevang, Hustru Bertha Kirstine, født i Meldgaard i Rødding. Bedsteforældre: FF Karl Poulsen Kieldgaard, født i Nr. Rind, FM Ane Kirstine, født i Laastrup, MF Søren Sørensen Møller, født paa Hculkærgaard, Viborg, MM Karen Marie, født paa Kieldgaard i Nr. Rind. Karl M. Kieldgaard overtog 1950 Gaarden efter sine Forældre. Kieldgaards Far døde 1925, og hans Hustru drev saa Gaarden ved fremmed Hjælp. Da Kieldgaards Far overtog Gaarden, var der ældre Bygninger, men han byggede Kostald og Lade i 1918—19, og Stuehuset stammer fra 1898. Arealet var paa 16 Tdr. Ld., deraf 10 Tdr. Ld. opdyrket Hede, men ved Handel med dette, henholdsvis Køb og Salg, er der nu 38 Tdr. Ld., deraf 3 Tdr. Ld. Eng. Besætningen bestaar af 2 Heste og 20 Kreaturer, 31 Svin og 60 Høns. Karl Kieldgaard, hvis Mor ogsaa stammer fra Kieldgaard Slægten, driver nu Gaarden og har indsat forskellige Ting, bl. a. Malkemaskine. Kieldgaards Far opdyrkede Heden, der hørte til Gaarden, ialt 25 Tdr. Ld., men naaede ikke at blive færdig med det, og hans Hustru fortsatte dermed, idet hun selv har samlet de fleste af Stenene paa Marken og vendt Fure efter Fure med en hestetrukket Plov, og det er kun nogle faa Tdr. Ld., der er pløjet med Traktor de sidste Aar. Karl M. Kieldgaard har nu begyndt Plantning af et mindre Areal, og Resten skal saa dyrkes.

#### **KIRKEGAARD, VIGGO, Gdr., Fjeldsø, Aalestrup,**

er født i Brandstrup 30. 6. 1916. Forældre: Lmd. Jens Kirkegaard, Rødkjærsbro, født i Nøddelund, Hustru Katrine. Viggo Kirkegaard er gift med Margit Gram, f. i Fjeldsø 16. 9. 1918. Forældre Skomager Niels Andersen Gram, Fjeldsø, Hustru Anna. I Viggo Kirkegaards Ægteskab er der 2 Børn: Inga 25. 11. 1941 i Rødkjærsbro, Grete 28. 12. 1946 i Fjeldsø. Viggo Kirkegaard købte Gaarden 1949. Gaarden er bygget 1926 efter Brand, og Arealet er 33 Tdr. Ld., der bestaar af god Muldjord. Besætningegn bestaar af 26 Kreaturer, 30 Svin, 100 Høns og 3 Heste. Her er bl. a. Malkemaskine og aut. Vandværk m. m. Viggo Kirkegaard kører en Mælketur til Fjeldsø Mejeri foruden at drive Gaarden.

#### **KJELDGAARD, ARNE, KRISTIAN, Købmand, Nr. Rind, Skals,**

er født i Nr. Rind 12. 5. 1917. Forældre: Købmand Anders Kristian Kjeldgaard, Nr. Rind, Hustru Ane Dorthea. Arne Kjeldgaard er gift med Anna Dorthea Sofie Olesen, født i Laastrup 13. 10. 1921. Forældre: Gdr. Ole Olesen, Trolustrup, Hustru Else Marie. Arne Kr. Kjeldgaard overtog 1942 Forretningen efter sin Far. Forretningen begyndte paa Pladsen her 1860, men Bygningerne er ombygget flere Gange og sidst omkring 1900. Omsætningen er steget meget siden, og er nu ca. 150,000 Kr., og der køres en Landtur 2 Gange om Ugen. Forretningen drives som bl. Forretning med lidt Manufaktur og Grovvarer.

#### **KJELDGAARD, OTTO, Gdr., Nr. Rind, Skals,**

er født i Nr. Rind 30. 4. 1889. Forældre: Gdr. Kresten Andersen Kjeldgaard, Nr. Rind, Lynderup, født samme Sted, Hustru Ane Katrine, født i Sundstrup. Bedsteforældre: FF Gdr. Anders Kresten Kristensen med Tilnavnet Kjeldgaard, Nr. Rind, FM Bertha Marie, MF Kresten Skov, Sundstrup, MM Kristiane. Otto Kjeldgaard er gift med Vilhelmine Nielsen, født i Stenum ved Brønderslev 13. 2. 1883. Forældre: Husm. Niels Severin Nielsen, Stenum, f. i Sterup, Hustru Boline Bolette, født i Brobjerg, Vendsyssel. I Otto Kjeldgaards Ægteskab er der 2 Børn: Anna 10. 4. 1920, Astrid 31. 5. 1923 i Nr. Rind. Otto Kjeldgaard købte 1919 Jorden af sin Mor, som udstykkede det fra Dalskærgaard i Nr. Rind. Kjeldgaard giftede sig med Menighedssygeplejerske Vilhelmine Nielsen, og de byggede saa Gaarden her med et Areal paa 32 Tdr. Ld., deraf 11 Tdr. Ld. Eng. Besætningen bestaar af 10 Køer, 10 Ungkreaturer, 20 Svin, 100 Høns og 2 Heste. Kjeldgaard har indsat alt i Maskiner, bl. a. Malkemaskine og aut. Vandværk.

#### **KNUDSEN, JENS, CHR., Gdr., Mønskovhedegaard, Lynderup, Skals,**

er født i Lynderup 16. 1. 1886. Forældre: Gdr. Jens Nielsen Knudsen, Hustru Margrete, Lynderup. Jens Chr. Knudsen er gift med Ingeborg Gehlsen, født i København 3. 7. 1891. Forældre: Lokomotivfører Franz Gehlsen og Hustru Ane Petrine, København. I Jens Chr. Knudsens Ægteskab er der 2 Børn: Knud 16. 5. 1918, Jens 14. 3. 1920 i Lynderup. Jens Chr. Knudsen overtog 1912 Gaarden efter sin Far. Bygningerne, paa nær Stuehuset, der er ældre, er opført i Tiden 1918—1933. Arealet er paa 126 Tdr. Ld., deraf 20 Tdr. Land Kær og 30 Tdr. Land Hede, Plantage og Strand. Stranden giver Tang, som til Tider indbringer mange Penge. Besætningen bestaar af 40 Kreaturer, 60 Svin, 100 Høns, 5 Heste og Traktor. Besæt-

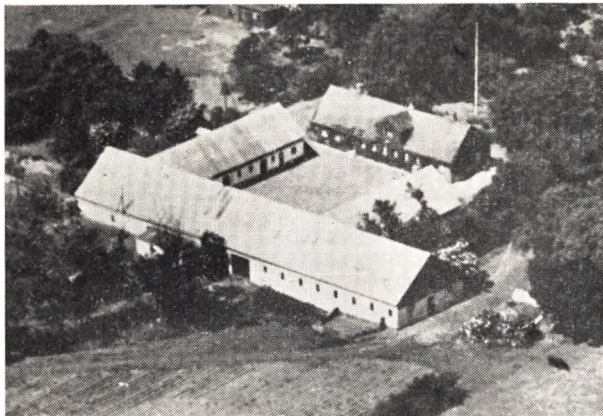

ningen er mere end fordoblet i Knudsens Tid, og der er indsat alle moderne Maskiner. Jorden er Sandmuld, som Knudsen har merglet, og der er drænet 15 Tdr. Ld. Kær. Gaarden ligger ca. 1 km Vest for Lynderup, og Knudsen har beplantet 10 Tdr. Ld. foruden Læbælter omkring Gaardens Marker. Knudsen er i Bestyrelsen for Plantningsforening og Formand for det flyvende Korps.

**LARSEN, ALFRED, Gdr., Søndergaard,  
Lille Thorup, Viborg,**

er født i Vester Hornum 14. 9. 1906. Forældre: Proprietær Karl Laursen, Klausholm, Sønder Lade, født i Suldrup, Hustru Maren Sofie. Alfred Larsen er gift med Anna Agnete Katrine Christiansen, født i Suldrup 12. 3. 1915. Forældre Gdr. Ejner Christiansen, Rousted, Hustru Kirstine. I Alfred Larsens Ægteskab er der 2 Børn: Ejvind 24. 3. 1944, Rita 9. 5. 1947 i Lille Thorup, Ulbjerg. Alfr. Larsen købte Gaarden 1943. Gaarden har tidl. haft 2 Ejere, idet den forrige Ejer kun var her i 11 Aar, og han havde købt den af en gammel Slægt. Bygningerne er opført af flere Gange, Kostald og Lade 1933—34, Stuehuset er ca. 40 Aar gammel, og Larsen har 1947 opført Hestestald og Vognport. Besætningen var kun lille, da Alfr. Larsen købte Gaarden, men nu er der 12 Køer, 4 Kvier, 6 Ungkreaturer, 50 Svin, 2 Orner, 70 Høns og 2 Heste. Der findes alt i Maskiner, hvoraf Larsen har indsat Malkemaskine. Arealet er 36 Tdr. Ld. god Muldjord, som Larsen delvis har drænet. Larsen har plantet Læbælter, og Gaarden ligger lige midt i Lille Thorup By.



**LARSEN, JOHANNES, Boelsmand,  
Nørgaardsminde, Lille Thorup, Viborg,**

er født i Foulum, Tjele, 10. 6. 1923. Forældre: Gdr. Martin E. Larsen, Gl. Asmild, Hustru Anna. Johs. Larsen er gift med Kristine Birgitte Rasmussen, født i Vammen 9. 3. 1925. Forældre: Gdr. Anton Rasmussen, Vammen, født i Ørum, Djursland, Hustru Anna Kærmine. I Johs. Larsens Ægteskab er der 1 Barn: Birger 23. 5. 1950 i Ulbjerg. Johs. Larsen købte 1947 Ejendommen her, og Bygningerne er opført 1923—24. Jorden er udstykket fra Nørgaard i Lille Thorup og bestaar af Sandmuld. Besætningen er paa 6 Køer, 5 Ungkreaturer, 16 Svin, 50 Høns og 2 Heste. Der findes alt i Maskiner, bl. a. Lys og Kraft, Tærskværk, Kværn og andre Redskaber, som Johs. Larsen har indsat. Larsen har plantet Læbælter og anlagt Have og er i Bestyrelsen for Kreaturforsikringen i Ulbjerg Sogn.

**LARSEN, PETER, HERMAN, Gdr.,  
Gørup, Viborg,**

er født i Dybe 23. 7. 1896. Forældre: Maskinfabrikant og Husm. Eskild Larsen, Dybe, født i Strandby, Hustru Maren. Herman Larsen er gift med Mette Marie Sørensen, født i Gørup 16. 11. 1898. Forældre: Lmd. Niels Sørensen, Herup Klejtrup, Hustru Maren. Bedsteforældre: FF Lmd. Søren Nielsen, Møldrup. FM Ane. MF Lmd. Jens Jørgensen, Thostrup. MM Mette Kirstine. I Herman Larsens Ægteskab er der 1 Barn: Eskild 19. 6. 1933. Herman Larsen har selv bygget her 1922 paa Jord udstykket fra Gørupgaard 1907. Arealet 20 Tdr. Ld., hvoraf Halvdelen var Heide, da Larsen kom her, men heraf er det meste nu opdyrket. Besætningen er stadig blevet større og er i Dag paa 16 Kreaturer, 14 Svin, 150 Høns og 2 Heste, og her er ogsaa alt i Maskiner, bl. a. Malkemaskine. Larsen har selv anskaffet Elektricitetsværk, som drives af Dieselmotor. Jorden er Sandmuld, som Larsen har merglet. Larsen driver ogsaa Biavl sammen med Landbruget.

**LASSEN, EJVIND, Boelsmand, Vesterlund,  
St. Thorup, Ulbjerg, Viborg,**

er født i Giver 2. 8. 1916. Forældre: Centralbestyrer Søren Lassen, Giver, Hustru Lene. Ejvind Lassen er gift med Anna Jensine Munch, født i Phisselhøj, Aars Sogn, 13. 1. 1925. Forældre: Gdr. Søren Munch, Aars, Hustru Kirstine. I Ejvind Lassens Ægteskab er der 2 Børn: Poul Erik 19. 8. 1946 i Aars, Karl Aage 17. 3. 1949 i St. Thorup, Ulbjerg. Ejvind Lassen købte Ejendommen 1947 efter at have boet i Aars ca. 1 Aar. Jorden er udstykket fra Vestergaard i St. Thorup 1919, og Bygningerne er opført samme Aar. Arealet 21 Tdr. Ld. sandmuldet Jord. Besætningen bestaar af 6 Køer, 2 Kalve, 12 Svin, 60 Høns og 2 Heste. Her er elek. Lys og Kraft med tilhørende Tærskværk og Kværn. Ejvind Larsen driver kun Landbrug.

**LAUSTSEN, JENS PEDER, Gdr.,  
Østerlide, Lynderup, Skals,**

er født i Sognet 25. 9. 1891. Forældre: Gdr. Laust Laustsen, Lynderup, Hustru Else. Bedsteforældre: FF Gdr. Niels Laustsen, Lynderup. FM Karen. MF Møller Jens Dahl Pedersen, Estvad. MM Ane Marie. Jens Peder Laustsen er gift med Inger Jensen, født i Laastrup 8. 3. 1889. Forældre: Lmd. Kristian Jensen kaldet Vinstrup, Hustru Elisabeth. I Jens Peder Laustsens Ægteskab er der 3 Børn: Laust 15. 5. 1912 i Laastrup, Kristian 11. 2. 1920, Else 26. 2. 1926, disse to i Lynderup. Laustsen overtog 1915 efter sin Far Gaarden her paa 30 Tdr. Ld. Laustsen har bygget

hele Gaarden om, Stuehuset 1930, ligesom Laustsen har indsat alt i Maskiner samt elek. Installation. Besætningen er i Dag paa 8 Kreaturer, 14 Svin, 50 Høns og 2 Heste. Jorden, der er Sandmuld, har Laustsen merglet. Gaarden ligger 1 km Sydvest for Lynderup Skole og var i tidligere Tid Fæste under Lynderupgaard.

**LAUSTSEN, NIELS, JACOB, Boelsmand,  
Nymansminde, Lynderup, Skals,**

er født i Skals 26. 3. 1892. Forældre: Arbm. Jens Peter Laustsen, Skals, Hustru Ane. Niels J. Laustsen er gift med Karen Foldbjerg, født i Lynderup 15. 11. 1891. Forældre: Træhandler Søren Jacobsen Foldbjerg, Nr. Rind, Lynderup, Hustru Martine. I Niels J. Laustsens Ægteskab er der 5 Børn: Johannes 1. 11. 1911, Søren 21. 9. 1917, Jens Peter 16. 7. 1919, Ellen 24. 3. 1929, Anna 29. 4. 1931, alle i Lynderup. Niels J. Laustsen købte 1925 Ejendommen her, og Bygningerne er opført af den forrige Ejer. Arealet er 29 Tdr. Ld., deraf 5—6 Tdr. Ld. Eng og 3 Tdr. Ld. Plantage og Hede. Besætningen bestaar af 4 Køer, 2 Kvier, 4 Kalve, 2 Søer, 4 Svin, 30 Høns og 2 Heste. Jorden er Sandmuld, og Ejendommen ligger ca. 1½ km Sydvest for Lynderup, Ejendommen er vinkelbygget med Straa paa Kostalden.

**LAURIDSEN, KRESTEN, Gdr.,  
Tholstrup, Ulbjerg, Viborg,**

er født i Svendstrup 24. 9. 1898. Forældre: Gdr. Laust Olsen Larsen, Skals, Hustru Anna Margrete. Bedsteforældre: FF Husmd. Jens Peder Lauridsen, Skals. FM Ane. Kresten Lauridsen er gift med Kirsten Vester, født i Laastrup 19. 9. 1899. Forældre: Konsulent Niels Vester, Skals, Hustru Bertha Marie. I Kresten Lauridsens Ægteskab er der 3 Børn: Grete 6. 12. 1930, Ester 19. 2. 1934, Tage 24. 8. 1935 i Tholstrup, Ulbjerg. Lauridsen købte Jord fra Ulstrupgaard 1927 og byggede her 1928. Arealet er 22½ Tdr. Ld., deraf 3 Tdr. Ld. Bakker og Eng. Jorden er Muldjord, som Lauridsen har merglet. Besætningen bestaar af 5 Køer, 7 Ungkreaturer, 10 Svin, 25 Høns og 2 Heste. Der er alt i de alm. Landbrugsmaskiner, og Gaarden ligger ca. ½ km Sydvest for Ulbjerg By. Lauridsen er Inspektør ved Statens Plantetilsyn.

**LAURIDSEN, PETER, Gdr., Elmely,  
Nr. Rind, Skals,**

er født i Ulbjerg 19. 9. 1896. Forældre: Gdr. Laust Ole Lauridsen, Sundstrup, Hustru Anna Margrete Elisabeth. Bedsteforældre: Husmd. Jens Peder Lauridsen, Skals. FM Ane. Peter Lauridsen er gift med Marie Nielsen, født i Ulbjerg 27. 11. 1896. Forældre: Gdr. Christoffer Nielsen, Ulbjerg, Hustru Karen. I Peter Lauridsens Ægteskab er der 2 Børn: Kristine 25. 12. 1919, Laura Margrete 6. 12. 1927, begge i Lynderup. Lauridsen købte Gaarden 1919. Bygningerne var ældre, men Lauridsen restaurerede dem samt byggede nyt Stuehus 1930. Arealet er 25 Tdr. Ld., deraf 9 Tdr. Ld. Hede, hvoraf de 2 Tdr. Ld. er opdyrket. Besætningen bestaar af 15 Kreaturer, 30 Svin, 200 Høns og 2 Heste, mens der i 1919 kun var 9 Kreaturer. Her er inst. elek. Lys, og Jorden er Sandmuld. Lauridsen anvender en Del Traktorhjælp paa Gaarden, der ligger ca. 2 km Sydvest for Nr. Rind By.

**LAURITSEN, THORVALD, Gdr., Ny Skovgaard,  
Ulbjerg, Viborg,**

er født i Vie, Laastrup, 18. 9. 1908. Forældre: Gdr. Anders Kristiansen Lauritsen, Skals, Hustru Ane.



Bedsteforældre: FF Lmd. Peder Lauritsen, Skals. FM Anne. Thv. Lauritsen er gift med Maren Pedersen, født i Skringstrup, Skals, 26. 7. 1907. Forældre: Lmd. Kresten Pedersen, Laastrup, Hustru Jensine. Bedsteforældre: FF Lmd. Peder Pedersen, Over Viskum. MF Lmd. Jens Jensen, Skals. MM Maren. I Thv. Lauritsens Ægteskab er der 2 Børn: Evald 25. 2. 1936, Kresten 5. 8. 1942 i Ulbjerg. Lauritsen har købt Gaarden 1932. Bygningerne er opført 1911 paa Jord udstykket fra St. Skovgaard. Arealet er 36 Tdr. Ld., deraf har Lauritsen opdyrket 4—5 Tdr. Ld. Hede. Jorden er Sandmuld, og Lauritsen har merglet 15 Tdr. Ld. Besætningen er i den Tid, Lauritsen har haft Gaarden, blevet større, idet der ved Overtagelsen 1932 var 10 Kreaturer, mens der i Dag er 18 Kreaturer, 3 Søer, 12 Svin, 140 Høns og 3 Heste. Lauritsen har foretaget El Installatioo, moderne Maskiner, bl. a. Malkemaskine, Vand indlagt fra eget Vandværk. Gaarden ligger paa Ulbjerg Vestermark, 2 km Vest for Ulbjerg Kirke.



**MADSEN, JACOB, Boelsmand,  
Skinderup, Aalestrup,**

er født i Laastrup 30. 9. 1904. Forældre: Lmd. Mads Madsen, Laastrup, Hustru Kristine. Bedsteforældre: FF Smed Jacob Madsen, Laastrup. FM Karen Marie. MF Lmd. Jacob Nielsen, Laastrup. MM Kirsten. Jacob Madsen er gift med Kirstine Christensen, født i Thostrup 14. 12. 1904. Forældre Gdr. Søren Chr. Christensen, Thostrup, Hustru Kirsten, født i Skals. Bedsteforældre: FF Gdr. Kresten Thomasen, Thostrup. FM Kirstine. MF Gdr. Key Christiansen, Sikals. MM

Ane. I Jacob Madsens Ægteskab er der 2 Børn: Kirsten 6. 2. 1928, Tøge 11. 8. 1930 i Skinderup. Jacob Madsen købte Ejendommen 1927 med Bygninger opført af Niels Pedersen, Skinderup, der drev Ejendommen og Kalkbruddet nogle Aar. Arealet var dengang 14 Tdr. Ld., men Jacob Madsen har tilkøbt 5 Tdr. Ld., og den forrige Ejer 3 Tdr. Ld., saa det samlede Areal er nu 22 Tdr. Ld. Jacob Madsen har bygget til Stuehuset 1936 og til Kostalden 1932. Besætningen bestaar af 4 Køer, 2 Ungkreaturer, 25 Svin, 40 Høns og 2 Heste. Madsen har plantet Læbælder og anlagt Have med 22 Frugttræer samt opdyrket ca. 4 Tdr. Ld. Hede og kalket Marken. Madsen driver et Kalkbrud, der hører til Ejendommen samt Vognmandsforretning med Lastbil. Madsen driver ogsaa Cementstøberi, hvor der fremstilles Mursten, og her er Lys og Kraft, aut. Vandværk, og der benyttes Traktorhjul fra Maskinstation.

**MADSEN, MAGNUS, Gdr.,  
Lille Thorup, Viborg,**

er født samme Sted 1. 6. 1903. Forældre: Gdr. Kresten Madsen, Lille Thorup, født i Overlade, Hustru Ane Marie, født i Pederstrup Sogn. Magnus Madsen er gift med Karen Christiansen, født i Laastrup 3. 5. 1905. Forældre Gdr. Niels Christiansen, Laastrup, Hustru Mette. I Magnus Madsens Ægteskab er der 3 Børn: Christian 25. 12. 1935, Jørgen 11. 3. 1938, Metha 20. 7. 1940 i Ulbjerg. Magnus Madsen overtog 1932 Gaarden efter sin Far, der begyndte her 1892 med meget lidt. Madsens Far byggede Stuehus og Kostald og Madsen Lade 1946. Arealet 35 Tdr. Ld. godt Muld, som Madsen delvis har merglet. Besætningen bestaar af 30. Kreaturer, 40 Svin, 70 Høns og 3 Heste. Madsen har indlagt Lys og Kraft, Malkemaskine, elektr. Vaskemaskine, aut. Vandværk, Gummivogn samt flere moderne Hjælpemidler. Madsen er Medlem af Ulbjerg Menighedsraad.

**MADSEN, MARINUS, Gdr.,  
Nr. Rind, Skals,**

er født i Nr. Rind 28. 9. 1901. Forældre: Gdr. Anton Madsen, Øster Vandet, Sjørsløv, Hustru Maren, født i Nr. Rind. Bedsteforældre: FF Boelsmand Mads Andersen, Sjørsløv. FM Ane Marie. MF Kresten Stisen. MM Kirsten Marie, født i Terp. Marinus Madsen overtog 1935 Gaarden efter sin Far. Madsens Far var fra 1900—1911 Ejer af en anden Gaard i Nr. Rind og udstykkede saa 1911 denne Gaard fra den første, som ligger Vest for Nr. Rind By, og her blev bygget 1911. Arealet er 8 Tdr. Ld. Eng, 24 Tdr. Ld. Agerjord og 6 Tdr. Ld. Hede. Besætningen var i 1911 paa 11 Kreaturer og 2 Heste, men i Dag er der 18 Kreaturer, 30 Svin, 2 Heste og 60 Høns. Jorden er merglet og bestaar af klæg Muldjord. Madsens Far havde mange offentlige Hverv, men Marinus Madsen har ikke overtaget disse, men forbedret Gaarden med alle moderne Maskiner.

**MARKUSSEN, GEORG, EMIL, Gdr.,  
Rækkeborg, Aalestrup,**

er født samme Sted 7. 10. 1911. Forældre: Gdr. Kresten Markussen, født i Hvam, Hustru Susanne, født i Lille Binderup. Bedsteforældre: FF Smed og Lmd. Markus Christensen, Rækkeborg. FM Else Marie. MF Murer og Lmd. Niels Poulsen, Lille Binderup. MM Marie. Georg E. Markussen er gift med Inger Sofie Laursen, født i Aalestrup 7. 8. 1920. Forældre Arbmd. Anton Laursen, Overlade, Hustru Poulina. I Georg E. Markussens Ægteskab er der 2 Børn: Børge 2. 4. 1944, Ib 24. 4. 1947, begge i Ul-

bjerg. Markussen overtog 1941 Gaarden efter sin Far. Bygningerne er opført af flere Gange, de første Huse 1876 paa ene Hede. Arealet er 23 Tdr. Ld., som er opdyrket af Markussens Forfædre. Markussen har bygget og omforandret, og Besætningen bestaar af 8 Køer, 18 Ungkreaturer, 15 Høns og 2 Heste. Jorden er god Muldjord, og der findes alt i Maskiner til Lys og Kraft. Gaarden er den yderste i Ulbjerg Sogn mod Fjeldsø og Thostrup Sogne.

**MARKUSSEN, THEODOR, MØLLER,  
Gdr. St. Thorup, Viborg,**

er født i Rækkeborg 29. 9. 1913. Forældre: Lmd. Kresten Markussen Hvam, Rækkeborg, Hustru Susanne, født i Lille Binderup. Bedsteforældre FF Smed og Lmd. Markus Christensen, Rækkeborg. FM Else Marie. MF Murer og Lmd. Niels Poulsen, Lille Binderup. MM Marie. Th. Møller Markussen er gift med Nielsine Agnete Finsen, født i Vie Laastrup Sogn 10. 7. 1916. Forældre: Lmd. Anton Finsen, Skals, Hustru Martine, født i Vie. Bedsteforældre: FF Lmd. Ole Nielsen Finsen, Skals, FM Nielsine. MF Lmd. Jens Nielsen, Vie. MM Kirsten. I Th. M. Markussens Ægteskab er der 2 Børn: Ena 17. 5. 1942, Leo 30. 9. 1948 i St. Thorup. Markussen købte Jorden her 1939 og byggede 1940, og Jorden er udstykket fra Niels Ulstrups Gaard. Arealet er 20 Tdr. Ld., deraf 2 Tdr. Ld. Kær. Jorden er Sandmuld, og Besætningen bestaar af 16 Kreaturer, 160 Høns og 2 Heste. Markussen har ogsaa indsat alt i Maskiner, bl. a. Tærskværk og Kværn.

**MIKKELSEN, SØREN, CHR. MICHAEL, Gdr.,  
Tholstrup, Ulbjerg, Viborg,**

er født i Thorning 20. 4. 1884. Forældre: Boelsmd. Martinus Mikkelsen, Sinding, Hustru Mariane. Bedsteforældre: FF Gdr. Mikkel Mikkelsen, Sinding. Michael Mikkelsen er gift med Ane Marie Christensen Balle, født i Frederiks 18. 2. 1896. Forældre: Gdr. Anton Christensen Balle, Aarestrup, Frederiks, Hustru Katrine. Bedsteforældre: FF Gdr. Kresten Balle, Aarestrup, Frederiks. FM Ane. MF Thomas Laursen, Thorning. MM Marie. I Michael Mikkelsens Ægteskab er der 5 Børn: Lydia 27. 4. 1918 i Frederiks, Vagner 10. 9. 1919 i Karup, Egon 3. 3. 1922, Svend 9. 7. 1924, Sigurd 3. 12. 1929, de 3 sidste i Ulbjerg. Mikkelsen købte 1921 Ejendommen her efter at have boet i Karup i 3 Aar. Ejendommen var meget forfalden, da Mikkelsen købte, og han byggede da nye Bygninger et andet Sted paa Marken 1926. Arealet er 30 Tdr. Ld. og 10 Tdr. Ld. Hede. Jorden er Sandmuld, som Mikkelsen har merglet en Del af. Besætningen bestaar af 8 Kreaturer, 10 Svin, 1 So, 50 Høns og 2 Heste, mens der ved Overtagelsen kun var 3 Køer og 2 smaa Heste. Mikkelsen har inst. elek. Lys og købt mange Maskiner. Gaarden ligger i Tholstrup 1½ km Syd for Ulbjerg By.

**MOGENSEN, ADOLF, Gdr., Marienlyst,  
Lille Thorup, Viborg,**

er født i Simested 19. 8. 1917. Forældre: Husmd. Ingvard Mogensen, Møldrups, født i Nr. Rind, Hustru Mette Marie, født i Simested. Bedsteforældre: FF Lmd. og Smed Mogens Christensen, Nr. Rind. FM Johanne. MF Husmd. Laust Nielsen, Korsø, Simested. MM Kirsten Marie. Adolf Mogensen er gift med Petra Kristiane Pedersen, født i Lille Thorup 15. 11. 1909. Forældre: Gdr. Peder Chr. Pedersen, Lille Thorup, Hustru Nielsine. Bedsteforældre: FF Gdr. Anders Pedersen, Lille Thorup. FM Mette Marie. MF Gdr. Peder Chr. Sørensen, Klotrup. MM Kristiane.

I Adolf Mogensens Ægteskab er der 2 Børn: Ester Solvejg 29. 8. 1946, Svend Aage 10. 12. 1949 i Ulbjerg. Mogensen overtog Gaarden 1941. Bygningerne er opført af flere Gange, Stuehuset 1923, Laden 1939 og de øvrige ca. 1910. Arealet er 35 Tdr. Ld., deraf dyrkes 29 Tdr. Ld. Besætningen består af 8 Køer, 9 Ungkreaturer, 1 So, 15 Svin, 70 Høns og 1 Hest. Mogensen har indsat aut. Vandværk, Malkemaskine og Traktor.

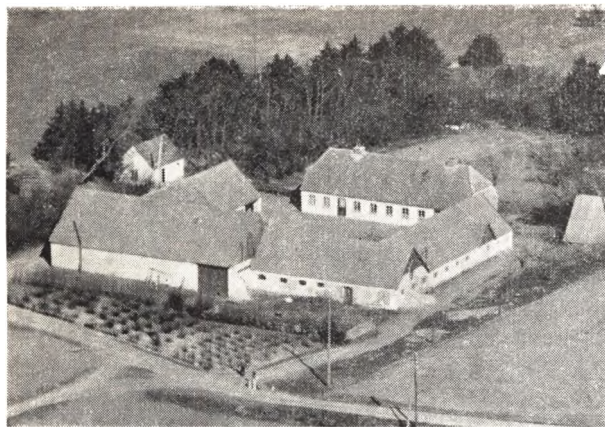

**MOGENSEN, CARL, Gdr.,  
Lynderup Østergaard, Skals,**

er født i Roum 14. 4. 1902. Forældre: Husmd. Mogens Mogensen, Nr. Rind, Hustru Kristiane, født i Fjeldsø. Bedsteforældre: FF Gdr. Jørgen Mogensen, Lynderup. FM Kirsten. MF Husmd. Michael Christensen, Atrup. MM Ane Kirstine. Carl Mogensen er gift med Jensine Anine Jensen, født i Nørdam, Skals, 7. 6. 1904. Forældre: Husm. Anders Jensen, Skals, Hustru Karen. I Carl Mogensens Ægteskab er der 5 Børn: Marie 29. 8. 1924 i Laastrup, Erna 31. 3. 1927 i Laastrup, Gudmund 18. 6. 1933, Børge 15. 3. 1938, Vagn 25. 12. 1940, disse 3 i Lynderup. Mogensen købte Gaarden 1930. Bygningerne er fra ca. 1900 paa nær Stuehuset, der er meget ældre. Arealet er 38 Tdr. Ld., som ligger ca. ½ km Vest for Lynderup Skole. Jorden er Sandmuld, som Mogensen har merglet, og han har belagt Bygningerne med fast Tag. Besætningen består af 20 Kreaturer, 50 Svin, 150 Høns og 2 Heste. Her er inst. elek. Lys, og Mogensen har indsat flere nye Maskiner. Mogensen er Medlem af Nr. Rinds Brugsforenings Bestyrelse. Lynderup Østergaard har været større, idet der er udstykket 2 Ejendomme paa hver 18 Tdr. Ld, og desuden er der solgt 20 Tdr. Ld. til forsk. andre Gaarde.

**MOGENSEN, JØRGEN, HENRY, Gdr.,  
Nr. Rind, Skals,**

er født i Laastrup 25. 10. 1914. Forældre: Gdr. Chr. Mogensen, Laastrup, Hustru Ane Jensine. Bedsteforældre: FF Jørgen Mogensen, Nr. Rind. FM Kirsten. Jørgen Henry Mogensen er gift med Agnes Metha Nielsen, født i Skringstrup 3. 1. 1919. Forældre: Husmd. Jens Nielsen, Almind, Hustru Kirstine. I Jørgen Mogensens Ægteskab er der 7 Børn: Tage 27. 11. 1938, Tove 21. 12. 1939, Bente 19. 7. 1942, Jens Erik 3. 1. 1944, Kristian 13. 3. 1946, Anne 23. 11. 1947, Kirstine 1. 12. 1950 i Lynderup. Mogensen havde først en Ejendom i Møldrup, som han solgte 1941 og købte derefter Ejendommen her i Lynderup. Bygningerne var ældre, men dem har Mogensen ombyg-

get og restaureret. Arealet er 23. Tdr. Ld., deraf 8 Tdr. Ld., Eng. Jorden er Sandmuld og merglet 1938. Besætningen består af 5 Køer, 5 Ungkreaturer, 14 Svin, 2 Søer, 20 Høns og 2 Heste. Ejendommen drives som alm. Landbrugsejendom med faste Sædskifter, og Gaarden ligger midt mellem Nr. Rind By og Laastrup Mejeri.

**MOGENSEN, MAGNUS, ERIK, Gdr.,  
Gamborg, Nr. Rind, Skals,**

er født i Nr. Rind 7. 4. 1916. Forældre: Gdr. Mogens Mogensen, Nr. Rind, Hustru Kirsten Marie, født i Lynderup. Bedsteforældre: FF Gdr. Thomas Mogensen, Nr. Rind. FM Anna Marie. MF Thomas Pedersen, MM Else Marie. Magnus Mogensen er gift med Anna Poulina Kjeldgaard, født i Nr. Rind 10. 4. 1920. Forældre: Gdr. Otto Andersen Kjeldgaard, Nr. Rind, Hustru Vilhelmine, født i Vendsyssel. Bedsteforældre: FF Gdr. Kresten A. Kjeldgaard, Nr. Rind. FM Anna Katrine. MF Lmd. Severin Nielsen. MM Oline. I Magnus Mogensens Ægteskab er der 1 Barn: Mogens Thorkild 15. 10. 1947 i Nr. Rind. Magnus Mogensen overtog 1947 Gaarden efter sin Far. Gaarden har været i Slægtens Eje over 200 Aar og var tidligere Fæstegaard under Lynderupgaard. 1898 overtog Mogensens Far Gaarden efter sin Far, og det var dengang gamle Bygninger, men Mogensens Far byggede helt nye, inden han overdrog Gaarden til dens nuværende Ejer. Her er alt i moderne Maskiner, og der lejes Traktor. Arealet er 30 Tdr. Ld, deraf 6 Tdr. Ld. Eng, og Besætningen består af 14 Kreaturer, 20 Svin, 70 Høns og 2 Heste.

**MOGENSEN, MORTEN, Gdr., Søndergaard,  
Nr. Rind, Skals,**

er født i Sognet 15. 5. 1881. Forældre: Gdr. Thomas Mogensen, Laastrup, Hustru Ane Marie. Morten Mogensen er gift med Ellen Marie Pedersen, født i Aars 19. 9. 1896. Forældre Lmd. Laust Pedersen, Aars, Hustru Lene. I Morten Mogensens Ægteskab er der 11 Børn. Thomas 17. 6. 1918, Laurits 4. 12. 1920, Anna 27. 2. 1922, Sigrid 10. 5. 1924, Kristian 19. 8. 1925, Hilmer 10. 11. 1928, Inger 24. 4. 1930, Grete 24. 11. 1932, Johanne 24. 6. 1936, Ejner 24. 11. 1937, Gerda 17. 7. 1939. Morten Mogensen overtog Gaarden 1900 efter sin Far, og den har været i Slægtens Eje gennem flere Generationer og er omkring 1800 udstykket fra Lynderupgaard. Gaarden var dengang større, idet alle Gaarde, der blev udstykket fra Lynderupgaard, var paa 150—200 Tdr. Ld. Disse Gaarde var da Fæstegaarde, men blev senere købt af Fæsterne og en Del Jord er nu solgt fra denne Gaard, saa Arealet nu er 56 Tdr. Ld. Besætningen var da Morten Mogensen begyndte 20 Kreaturer og 4 Heste, men er i Dag paa 40 Kreaturer, 50 Svin, 8 Heste og 4 Faar. Bygningerne har Mogensen selv bygget, Stuehuset 1916, Kostald 1924, Hestestald 1915 og Lade 1927. Der er ingen Traktor, men ellers findes alt i moderne Maskiner. Gaarden ligger midt i Nr. Rind By, og Jorden er merglet og består af Muldjord.

**MORTENSEN, AXEL, Gdr., St. Skovgaard,  
Ulbjerg, Viborg,**

er født i Valsgaard 2. 6. 1905. Forældre: Uddeler Martin Mortensen, Hustru Karen Marie, Valsgaard Brugsforening. Axel Mortensen er gift med Kristine Johanne Christensen, født i Tholstrup 11. 1. 1898. Forældre: Gdr. Jens Andersen Christensen, Tholstrup, Hustru Elise Mette Marie. Bedsteforældre: FF Gdr. Kresten Andersen, Tholstrup. FM Johanne. MF Gdr. Nicolai Sørensen, Tholstrup. MM Kirstine. I



Axel Mortensens Ægteskab er der 2 Børn: Marie 26. 2. 1932, Henning 24. 4. 1935 i Ulbjerg. Axel Mortensen overtog 1935 Gaarden efter sin Far, efter at Mortensens Far, der tidligere var Uddeler i Valsgaard Brugsforening, havde drevet den siden 1914. Det var ældre Bygninger, men Mortensen har lagt fast Tag paa de 3 Udhuse. Arealet er 76 Tdr. Ld., deraf 35 Tdr. Ld. opdyrket, det øvrige Hede og Bakker ned mod Fjorden. Jorden er Sandmuld og merglet i Mortensens Tid. Besætningen bestaar af 18 Kreaturer, 2 Søer, 20 Svin, 50 Høns og 2 Heste. Gaarden ligger Vest for Ulbjerg mod Lounsbredning. Mortensen har indlagt elek. Lys og flere moderne Maskiner.

**MORTENSEN, NIELS, KR., Gdr., Moselund, Ulbjerg, Viborg,**

er født i Viborg 2. 8. 1898. Forældre: Arbmd. Niels Peder Mortensen, Hustru Anna Marie, Knudstrup. Niels Poulsen, Bidderup. MM Marie. I Bech Nielsens Fruenggaard, født i St. Thorup, Ulbjerg, 8. 2. 1899. Forældre: Gdr. Chr. Christensen Fruenggaard, Hustru Karen Marie, St. Thorup. I Niels Kr. Mortensens Ægteskab er der 1 Barn: Karen Margrete Fruenggaard 9. 10. 1936 i Ulbjerg. Mortensen købte Gaarden 1935 af Christoffer Nielsen, som byggede Gaarden om, Stuehusen 1927, Kostald og Lade 1914. Arealet er 57 Tdr. Ld., deraf 7 Tdr. Ld. Eng. Jorden er Sandmuld, og Mortensen har merglet ca. 10 Tdr. Ld. og drænet 3—4 Tdr. Ld., da en Del har været Mose, og deraf Gaardens Navn. Besætningen bestaar af 24 Kreaturer, 2 Heste, 18 Svin og 50 Høns. Mortensen har købt Malkemaskine, Gummivogn, Tærskværk, Kværn, Halmpresser og flere Redskaber. Mortensen har ogsaa omforandret Kostalden og belagt denne med fast Tag. Gaarden ligger 2 km Sydøst for Ulbjerg Kirke.

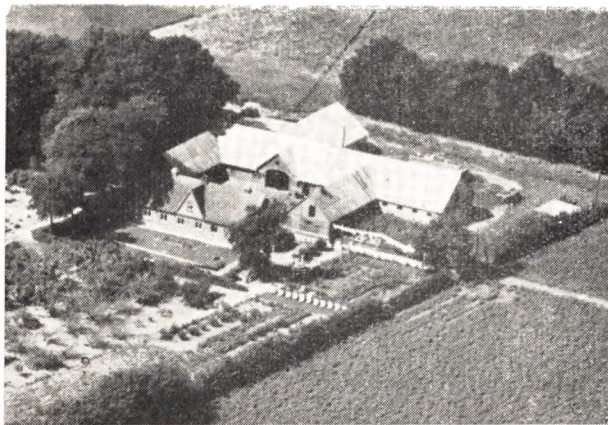

**NIELSEN, AAGE, JULIUS, Gdr., Vandsiggaard, Nr. Rind, Skals,**

er født i Skals 30. 3. 1905. Forældre: Gdr. Niels Peter Nielsen, Hustru Ane Marie, Vandsiggaard. Bedsteforældre: FF Gdr. og Tømrer Niels Nielsen, Nr. Rind. FM Ane Marie. Aage J. Nielsen er gift med Lydia Marie Elisabeth Schultz, født i Køng 9. 11. 1904. Forældre: Gartner Peder Hansen Schultz, Hustru Karen Marie, Køng. I Aage J. Nielsens Ægteskab er der 6 Børn: Inger 21. 3. 1934 i Gedsted, Alfred 5. 7. 1938, Anton 20. 3. 1942, Svend og Hans 8. 1. 1946, Poul 8. 1. 1948. Aage Nielsen overtog 1934 Gaarden efter sin Far. Gaarden var tidligere Fæste under Lynderupgaard, og Bygningerne er opført ef-

ter Brand 1880, siden er de forsynet med fast Tag og omforandret. Arealet er 77 Tdr. Ld., deraf 30 Tdr. Ld. Eng og Hede. Besætningen bestaar af 20 Kreaturer, 25 Svin, 100 Høns og 4 Heste samt alt i Maskiner og Redskaber. Gaarden ligger 1 km Vest for Nr. Rind By. Gaarden har tilhørt Slægten gennem flere Generationer og drives som alm. Landbrugs-ejendom med faste Sædskifter. Nielsen har opdyrket 11 Tdr. Ld. Hede. Nielsen har siden 1930 drevet Biavl med 15—20 Stader og har tillige Frugtplantage med 75 Frugttræer af 10 forsk. Sorter.



**NIELSEN, BERTEL, BECH, Gdr., Østergaard, Ulbjerg, Viborg,**

er født samme Sted 9. 3. 1909. Forældre: Gdr. Niels Chr. Nielsen, Hustru Martha, Østergaard, Ulbjerg. Bedsteforældre: FF Gdr. Niels Nielsen, Ulbjerg. FM Maren. MF Lmd. Bertel Bech Nielsen, Gedsted. MM Thomasine. Bech Nielsen er gift med Ninna Poula Marie Markusen, født i Rækkeborg 17. 3. 1907. Forældre: Lmd. Kristen Markusen, Ulbjerg, Hustru Susanne. Bedsteforældre: FF Smed og Lmd. Markus Markusen, Ulbjerg. FM Else Marie. MF Gdr. Niels Poulsen, Binderup. MM Marie. I Bech Nielsens Ægteskab er der 3 Børn: Kurt 11. 3. 1944. Poul Erik 5. 1. 1947, Ulla 6. 6. 1947, der alle er Adoptivbørn. Bech Nielsen overtog 1945 Gaarden efter at have haft en Ejendom i Rækkeborg i 14½ Aar. Gaarden er nu i Slægtens Eje i 4. Generation. Gaarden er bygget af flere Gange, Stuehuset vides ikke hvornaar, Laden 1913, og Vognport og Hønsehus 1914, og det er Meningen at Kostalden skal ombygges i Aar. Arealet er 84 Tdr. Ld., deraf er ca. 70 Tdr. Ld. under Plov. Jorden er Sandmuld, som er merglet baade af Nielsens Far og Nielsen, der ogsaa har drænet hele Engen. Besætningen bestaar af 10 Køer, 10 Ungkreaturer, 28 Svin, 100 Høns og 2 Heste. Nielsen har indsat flere nye Maskiner, bl. a. Traktor. Nielsen er i Sogneraadet og er i Bestyrelsen for Ulbjerg Mejeri.

**NIELSEN, GUNNER, Bagermester, Ulbjerg, Viborg,**

er født i Ulbjerg 7. 10. 1920. Forældre: Lmd. Niels Peter Nielsen, Vandsiggaard, Hustru Ane Marie. Bedsteforældre: FF Gdr. og Tømrer Niels Nielsen, Nr. Rind. FM Ane Marie. Gunner Nielsen er gift med Edel Bendixsen Poulsen, født i Randbøl 4. 9. 1921. Forældre: Uddeler Jens Poul Poulsen, Frederikshaab Brugsforening, Hustru Katrine. I Gunner Nielsens Ægteskab er der 2 Børn: Birthe Anne-Lise

28. 3. 1946, Niels Per 21. 11. 1947 i Ulbjerg. Gunner Nielsen, der er Søn fra Vandsiggaard, lærte Bagerfaget i Østerbølle Bageri og købte efter endt Lære- og Svendetid Bageriet her 1942. Bageriet var da helt kørt ud, men Nielsen ombyggede Ovn, indkøbte flere nye Maskiner, bl. a. Røremaskine, Tvebakskærer og Dejgdeler, og der er inst. Oliefyr. Her køres Landtur med Bil, og der er Butik til Gaden. Bageriets Specialitet er »Sønderjydske Rugbrød«.

**NIELSEN, JENS, CARLO, Gdr.,  
Tholstrup, Ulbjerg,**

er født i Glerup 29. 4. 1919. Forældre: Gdr. Niels Nielsen, Glerup, Hustru Birgitte. Bedsteforældre: FF Gdr. Kristen Nielsen, Glerup. FM Kristiane. MF Lmd. Jens Christensen, Østerbølle. MM Mette. Jens Carlo Nielsen er gift med Jensine Eleonora Pedersen, født paa Venø 3. 5. 1922. Forældre: Fisker Peder Pedersen, Venø, Hustru Petrea. I Jens Carlo Nielsens Ægteskab er der 2 Børn: Niels Peter 19. 3. 1948, John Ove 12. 8. 1951, begge i Ulbjerg. Nielsen købte Gaarden 1947 med ældre, men nyrestaurerede Bygninger, alle med fast Tag. Arealet er 19 Tdr. Ld., og Jorden er Sandmuld og merglet. Besætningen bestaar af 10 Kreaturer, 2 Søer, 16 Polte, 60 Høns og 2 Heste. Her er alt i de alm. Maskiner, og Nielsen har købt Malkemaskine. Gaarden ligger Sydvest for Ulbjerg ved Landevejen Viborg—Løgstør.

**NIELSEN, Jessen, Gdr., Møgelgaard,  
Nr. Rind, Skals,**

er født i Laastrup 26. 3. 1889. Forældre: Gdr. Carl Nielsen, Laastrup, Hustru Else Marie. Bedsteforældre: FF Gdr. Niels Poulsen, Laastrup. FM Karen. MF Jessen Johansen, Ulbjerg. MM Bertha Marie. Jessen Nielsen er gift med Marie Nielsen Støttrup, født i Nr. Rind 3. 9. 1884. Forældre: Gdr. Jens Nielsen Støttrup, Hustru Kirsten, Stenild. I Jessen Nielsens Ægteskab er der 4 Børn: Gerda Marie 1. 4. 1909, Karl Hilmar 13. 1. 1911, Jens Villy 27. 3. 1912, Kristian Henry 15. 5. 1919. Jessen Nielsen købte Gaarden 1909 af sin Kones Broder. Gaarden ligger midt i Nr. Rind By og er paa 32 ha, deraf er tilkøbt 3½ ha. Bygningerne er opført af flere Gange paa Jord udstykket fra Lynderupgaard som Fæstegaard. Stuehuset er bygget 1889, og de øvrige Bygninger har Nielsen ombygget samt opført Lade 1923. Jorden er Muldjord, som Jessen Nielsen har merglet. Besætningen er vokset meget i Nielsens Tid og bestaar nu af 13 Køer, 21 Ungkreaturer, 4 Heste samt Svin. Der er ogsaa indsat Nutidens Maskiner, dog ikke Traktor. Paa Marken findes en gammel Kæmpehøj, der kaldes Møgelhøj, hvorfra Gaarden har faaet sit Navn, og denne Høj er fredet. Jessen Nielsen har været Medstifter og Formand i mange Aar af Nr. Rinds Kvægavlsforening, Medstifter og Formand i 6 Aar af Nr. Rinds Transformatorforening samt Formand for Venstrevælgerforeningen i mange Aar.

**NIELSEN, KRISTEN, Gdr., Nørmarkgaard,  
Nr. Rinds Mark, Skals,**

er født samme Sted 9. 1. 1903. Forældre: Gdr. Kristian Nielsen, Hustru Maren, Nørmarksgaard. Bedsteforældre: FF Gdr. Kresten Nielsen, Kongens Thisted. MF Gdr. Kresten Andersen, født i Thostrup. MM Kirstine. Kristen Nielsen er gift med Frida Christiansen, født i Skals 3. 4. Forældre: Gdr. Peder Christiansen, Skals, Hustru Elisa, født i Ejstrup. Bedsteforældre: FF Key Christiansen, Skals. FM Ane. MF Jens Pedersen, Ejstrup, Skals. MM Jensine. I Kristen Nielsens Ægteskab er der 4 Børn: Mary 19.

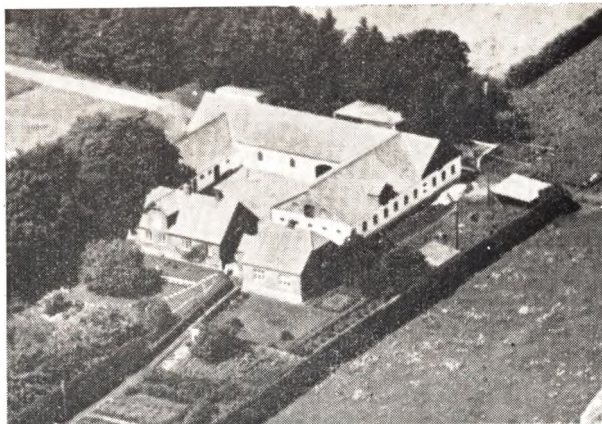

3. 1932, Gerda 28. 4. 1936, Kristian 21. 8. 1939, Elisabet 7. 6. 1949, alle i Lynderup. Kristen Nielsen overtog 1929 Gaarden efter sin Far. Nielsens Far overtog Gaarden med gamle Bygninger og opførte derfor nyt Stuehus 1902 og Kostald og Lade 1914. Nielsen har i 1934 ombygget Kostalden. Arealet er 42 Tdr. Ld. 4 Tdr. Ld. Eng og 15 Tdr. Ld. Hede og Plantage, hvoraf de 5 Tdr. Ld. er beplantet med Gran og Fyr. Nielsen har opdyrket ca. 3 Tdr. Ld. af Heden. Besætningen bestaar af 4 Heste, 12 Køer, 28 Ungkreaturer, 30 Svin og 70 Høns. Nielsen har indsat Malkemaskine og aut. Vandværk.

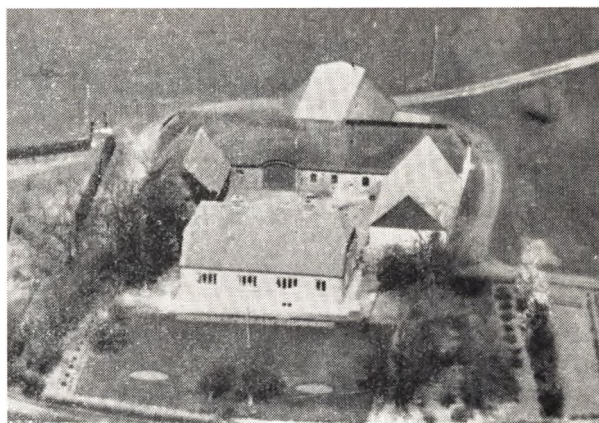

**NIELSEN, NIELS, ERIK, Gdr., Nørgaard,  
Lille Thorup, Viborg,**

er født i Søndbjerg 24. 3. 1920. Forældre: Gdr. Niels Chr. Nielsen (kaldet Stokhøj), Hustru Andrea, født paa Thyholm. Bedsteforældre: Lmd. Niels Chr. Nielsen Eriksen, Haverslev. FM Mette Kristine. Niels Erik Nielsen er gift med Andrea Jensen, født i Laastrup 25. 3. 1923. Forældre: Gdr. Mads Jensen, Laastrup, Hustru Anna. Bedsteforældre: FF Lmd. Jens Madsen, Nr. Rind. FM Mette Kristine. MF Gdr. Peder Svendsen, Laastrup. MM Lene. Niels Erik Nielsen overtog 1946 Gaarden. Jorden er udstykket fra Lynderupgaard og har Matr. Nr. 1a. Bygningerne er opført af flere Gange, Kostald og Lade 1896, Hestestald 1927 og Stuehuset 1941. Nielsens Far har drevet Gaarden siden 1921, og der er nu indlagt elektr. Lys og Kraft samt andre moderne Maskiner. Besætningen bestaar af 30 Kreaturer, 30 Svin og 4 Heste. Jorden er Sandmuld og skal til at mergles for 2. Gang

i 20 Aar. Arealet er 50 Tdr. Ld., deraf 45 Tdr. Ld. Agerjord. Gaarden ligger midt i Lille Thorup Ulbjerg Sogn.

**NIELSEN, PETER, Gdr., Bachgaarden,  
St. Thorup, Viborg,**

er født samme Sted 28. 4. 1894. Forældre: Gdr. Niels Nielsen, St. Thorup, Hustru Sørine Marie. Bedsteforældre: Gdr. Peter Nielsen, Heilskov. FM Ane. Peter Nielsen er gift med Mette Marie Bach, født paa Bachgaarden 12. 2. 1893. Forældre: Gdr. Anders Bach, St. Thorup, Hustru Ellen. Bedsteforældre: FF Gdr. Chresten Bach, St. Thorup. FM Margrete. I Peter Nielsens Ægteskab er der 3 Børn: Anders Emil Bach 3. 2. 1920, Niels Sigurd Bach 23. 3. 1923, Emil Bach 7. 9. 1930, alle paa Bachgaarden. Peter Nielsen overtog 1918 Gaarden efter sine Svigerforældre med ældre Bygninger og Straatag paa det hele og med en Besætning paa 9 Køer og 6 Heste samt Svin og Faar, og af Maskiner var der kun en Høstmaskine (Aflægger). Peter Nielsen har i mange Aar foruden at drive Gaarden, drevet Handel med Kreaturer og Heste. Arealet er 200 Tdr. Ld., deraf ca. 30 Tdr. Ld. Eng og 90 Tdr. Ld. beplantet af Peter Nielsen og han har ogsaa opdyrket ca. 25. Tdr. Ld. Hede. Nielsen har ombygget hele Gaarden paa nær Laden, der er blevet restaureret og belagt med fast Tag. Besætningen bestaar af 50 Kreaturer, 50 Svin, 125 Høns, 4 Heste og 3 Føl. Her er Malkemaskine og Traktor. Jorden er Sandmuld, og Gaarden ligger midt i Thorup By. Nielsen har i 16 Aar været i Bestyrelsen for Gedsted Sparekasse.

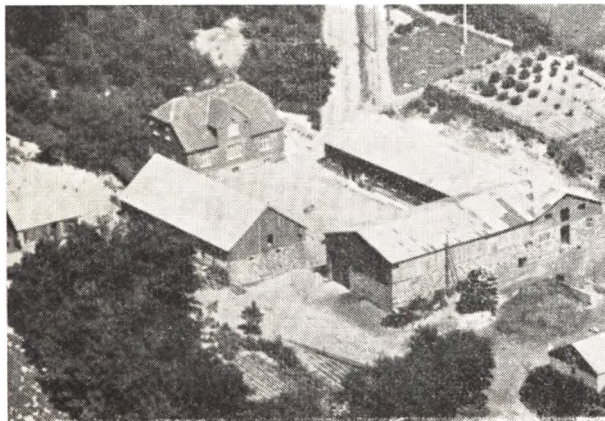

**NIELSEN, PETER, AAGE, Gdr., Skoven,  
Lynderup, Skals,**

er født i Bøstrup 20. 7. 1903. Forældre: Gdr. Niels Peter Nielsen, Hustru Anna Marie, Lynderup. Bedsteforældre: FF Lmd. og Post Jens Nielsen, Nr. Rind. FM Kirsten. Peter Aage Nielsen er gift med Petra Østergaard Christensen, født i Foulum 3. 11. 1903. Forældre Gdr. Kresten Østergaard Christensen, Hustru Marie, Foulum. I Peter Aage Nielsens Ægteskab er der 2 Børn: Oluf 21. 7. 1935, Niels Peter 10. 8. 1940 i Lynderup. Aage Nielsen overtog 1937 Gaarden efter sin Far. Gaardens Navn stammer fra en Historie om en Dame, der ejede Taarupgaard paa den anden Side Fjorden. Denne Dame kom i Ustand med Ejeren paa Lynderupgaard, hvortil Jorden til den omtalte Gaard hørte. Jorden var dengang beplantet med Skov, og denne Dame tog over Vandet og brændte Skoven af, og derefter blev Gaarden

kaldt »Skoven«. Arealet er 123 Tdr. Ld., deraf 50 Tdr. Ld. Hede, Strand og Brinker. Lade, Hestestald og Stuehus har Nielsens Far bygget, mens Nielsen opførte Kostald 1938. Besætningen har Nielsen 1942 udskiftet fra Jydsk til Rød dansk Malke race, og der er i Dag 18 Køer, 30 Ungkreaturer, Kalve, 25 Svin, 5 Søer, 100 Høns og 8 Heste. Nielsen har anskaffet Malkemaskine og installeret elek. Lys. Jorden er Sandmuld og delvis merglet i Nielsens Tid. Gaarden ligger ca. 1½ km Sydvest for Lynderup og kun 800 Meter fra Hjarbæk Fjord. Nielsen er Medlem af Skolekommissionen i Lynderup Sogn.

**NORDEN, VALDEMAR, Gdr., Bloksminde,  
Nr. Rind, Skals,**

er født i Sognet 24. 10. 1903. Forældre: Gdr. Kristen Nielsen Norden, Nr. Rind, Hustru Bertha. Bedsteforældre: FF Gdr. Niels Norden, Nr. Rind. FM Mette Marie. Valdemar Norden er gift med Johanne Nielsen Vestergaard, født i Skals 6. 7. 1908. Forældre: Vognmand Mogens Kristian Nielsen, født i Lastrup, Hustru Kirstine, født i Thy. I Valdemar Nordens Ægteskab er der 1 Barn: Kai 3. 8. 1936 i Nr. Rind. V. Norden har bygget Gaarden 1933 paa Jord udstykket fra sin Fars Gaard »Kjærshalegaard« i Nr. Rind By. Jorden er Sandmuld, som er merglet fra Fødegaarden, og Norden har indsat alle moderne Maskiner. Besætningen bestaar af 6 Køer, 10 Ungkreaturer, 2 Heste, 20 Svin og 100 Høns. Gaarden drives som alm. Landbrugsejendom med faste Sædskifter. Bygningerne er opført med Grundmur og Tegltage.

**NØRSKOV, KARL, Gdr., Graahusgaard,  
Ulbjerg, Viborg,**

er født i Skals 27. 3. 1920. Forældre: Gdr. Anders Nørskov, Skals, Hustru Kirstine. Bedsteforældre: FF Gdr. Anders Nørskov, Skals. FM Maren. Karl Nørskov er gift med Ebba Sadolin, født i Durup ved Nørager 24. 8. 1924. Forældre: Bagermester Hans Sadolin, Svingelbjerg, Hustru Kirstine. I Karl Nørskovs Ægteskab er der 2 Børn: Kirsten 9. 1. 1945 og Inge 26. 7. 1949. Nørskov købte Gaarden 1945. Jorden er fra en Fæstegaard under Lynderupgaard, og Bygningerne var ældre, da Nørskov købte, men dem har Nørskov omforandret og belagt med faste Tage. Arealet er 42½ Td. Ld., deraf 5—6 Tdr. Ld. Eng, og deraf har Nørskov tilkøbt 3 Tdr. Ld. Kær. Bygningerne er grundmurede, og Besætningen bestaar af 20 Kreaturer, 40 Svin, 5 Heste og 60 Høns. Jorden er Sandmuld, og ligger i nordvestlig Retning for Nr. Rind By. Nørskov driver 18 Tdr. Ld. i Forpagtning fra Lynderupgaard, men denne udløber om 2 Aar.

**NØRRIS, ARNOLD, Gdr., Graugaard,  
Nr. Rind, Skals,**

er født i Lynderup 22. 8. 1911. Forældre: Gdr. Jens Chr. Nørris, Lynderup, Hustru Kirstine. Bedsteforældre: FF Gdr. Peder Andersen Nørris. FM Dorthe Marie. Arnold Nørris er gift med Mariane Stisen, født i Lynderup 4. 11. 1920. Forældre: Gdr. Anders Chr. Stisen, Hustru Mette Marie, Nr. Rind. Bedsteforældre: FF Lmd. og Murer Kristen Jensen, Lynderup. FM Mette Marie. I Arnold Nørris's Ægteskab er der 3 Børn: Rita 15. 10. 1940, Børge 2. 10. 1945, Eva 2. 4. 1948, alle i Lynderup. Nørris byttede 1940 Ejendommen her med en han dengang ejede i Kæret. Bygningerne er opført af Nørris's Bedstefar, mens Stuehuset er opført af Nørris's Far 1931. Arealet er 40 Tdr. Ld., deraf 5 Tdr. Ld. Kær. Jorden er Sandmuld og merglet. Besætningen bestaar af 9 Køer, 13 Ung-

kreaturer, 7 Søer, 9 Svin, 40 Høns og 2 Heste. Her er inst. elek. Lys, Malkemaskine, eget Vandværk. Gaarden ligger i Skellet mellem Nr. Rind og Sundstrup. Gaarden drives med faste Sædskifter.

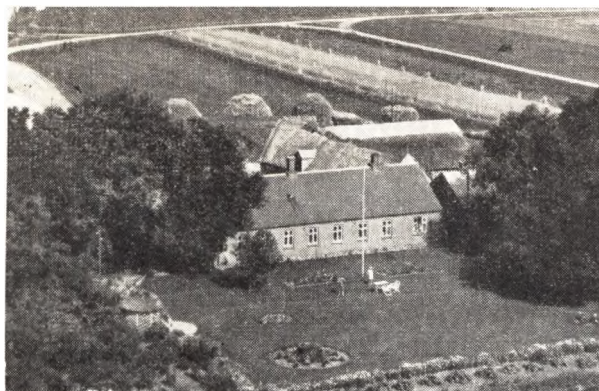

**OBSEN, PEDER, Brøgger, Gdr., Højgaard, Gørup, Viborg,**

er født i Ørum Hyllested 17. 7. 1910. Forældre: Lmd. Anders Obsen, Hyllested, Rosmus Sogn, Hustru Jenny, født paa Herning Egnen. Peder Brøgger Obsen er gift med Astrid Nielsen, født i Guldager 15. 12. 1921. Forældre: Husmd. Niels Chr. Nielsen, Guldager, Hustru Ellen. I P. Brøgger Obsens Ægteskab er der 5 Børn: Ingrid 13. 8. 1941 i Overlade, Anders 3. 7. 1943 paa Ørndrupgaard, Niels 24. 10. 1944 i Klotrup, Else 8. 4. 1948 i Ulbjerg, Birgit 4. 6. 1951 i Ulbjerg. Brøgger Obsen købte Gaarden 1947. Han har drevet Gaarden Klotrup og bestyret Overlade Østergaard og Ømstrup Hovedgaard. Gaarden her har ældre Bygninger, Stuehuset er opført ca. 1900, og de øvrige er ældre. Brøgger Obsen byggede Svinestald og Lade, og Kostald staar ogsaa for Nyopførelse. Arealet er 110 Tdr. Ld., deraf har Obsen opdyrket 23 Tdr. Ld. Hede til Agerjord. Besætningen bestaar af 40 Kreaturer, 80 Svin og 2 Heste. Obsen har indsat alt i moderne Maskiner, aut. Vandværk, Malkemaskine, Traktor med Redskaber og Gummivogne. Jorden er Sandmuld og ligger i Gørup By ved Viborg—Løgstør Landevej.

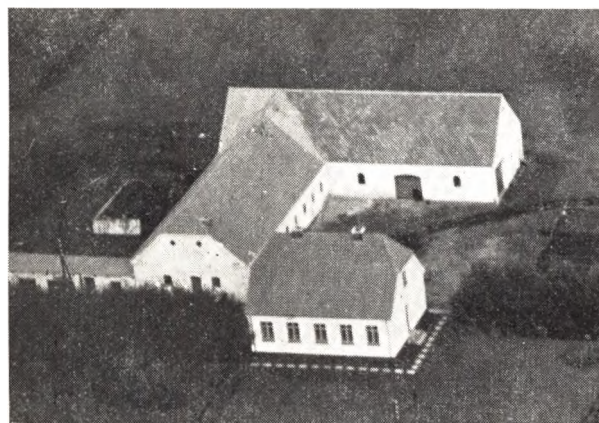

**PEDERSEN, ANDERS, Gdr., Lille Thorup, Viborg,**

er født samme Sted 27. 11. 1910. Forældre: Lmd.

Laust Pedersen, Lille Thorup, Hustru Ane. Bedsteførelde: FF Lmd. Anders Pedersen, Lille Thorup. FM Mette Marie. MF Lmd. Kristen Jensen, Ettrup, Fjeldsø. MM Johanne. Anders Pedersen er gift med Ingrid Margrete Kjeldahl, Fjeldsø, født 4. 11. 1913. Forældre: Gdr. og Sognefoged Simon Kjeldahl, Hustru Mette. I Anders Pedersens Ægteskab er der 2 Børn: Ove Kjeldahl 17. 2. 1944, Doris 26. 5. 1948 i Ll. Thorup, Ulbjerg. A. Pedersen købte Gaarden 1938 af sin Bror, der byggede den 1935 paa Jord udstyk. fra Niels Chr. Christensens Gaard i Lille Thorup. Arealet er 22 Tdr. Ld., der er god Muldjord, og Besætningen bestaar af 10 Køer, 10 Ungkreaturer, 30 Svin, 50 Høns og 2 Heste. Her er eget Vandværk og Malkemaskine. Anders Pedersen har bygget ny Lade, indsat meget af Besætningen, samt alt hvad der er af Maskiner og inst. elek. Lys og Kraft. Gaarden var dengang han overtog den, næsten ude af Drift, men i Dag kan den nævnte Besætning fødes med egen Avl. Gaarden ligger i Lille Thorup yderst mod Fjeldsø Sogneskel.

**PEDERSEN, CHARLES, Gdr., Egelund, Sundstrup, Viborg,**

er født i Skringstrup 18. 11. 1914. Forældre: Gdr. Kresten Pedersen, Hustru Jensine, Skringstrup. Bedsteførelde: MF Gdr. Jens Jensen Vester, Skals. Charles Pedersen er gift med Poulina Frederiksen, født i Ulbjerg 14. 2. 1923. Forældre: Gdr. Peder Frederiksen og Hustru Sigrid, Sundstrup, Ulbjerg. I Charles Pedersens Ægteskab er der 2 Børn: Ester 13. 2. 1944, Margit 10. 1. 1946 i Ulbjerg. Charles Pedersen overtog 1943 Gaarden Egelund efter sin Far. Gaarden har været drevet i ca. 200 Aar og har før ligget i Sundstrup By, men blev for flere Aar siden flyttet til sin nuværende Plads midt i Marken. Bygningerne er fra 1876, og Arealet er 80 Tdr. Ld., deraf 15 Tdr. Ld. Skov og 15 Tdr. Ld. Eng. Besætningen bestaar af 12 Køer, 18 Ungkreaturer, 5 Søer, 25 Svin, 4 Heste og 100 Høns. Der findes mange Maskiner, dog ikke Traktor. Jorden er Sandmuld, og Gaarden ligger ca. 1 km Øst for Sundstrup By.

**PEDERSEN, CHR. NYGAARD, Gdr., Nørregaard, Nr. Rind, Skals,**

er født i Roum 8. 12. 1919. Forældre: Gdr. Just Pedersen, Roum, Hustru Marie Nygaard. Bedsteførelde: FF Gdr. Jens Chr. Pedersen, Roum. FM Else Johanne. Chr. Nygaard Pedersen er gift med Sigrid Thomasen, født i Glerup 10. 10. 1921. Forældre: Gdr. Arneas Thomasen, Glerup, Hustru Kirstine. I Chr. Pedersens Ægteskab er der 2 Børn: Bent Nygaard 23. 11. 1948, Inge Nygaard 10. 9. 1951, begge i Lynderup. Chr. Nygaard Pedersen købte Gaarden 1945. Bygningerne er opført af røde Sten og med fast Tag 1914. Arealet er 40 Tdr. Ld., deraf 7 Tdr. Ld. Eng og 2 Tdr. Ld. Plantage med Fyr. Besætningen bestaar af 7 Køer, 13 Ungkreaturer, 2 Heste, 18 Svin og 70 Høns. Nygaard Pedersen har indkøbt nyt Tærskværk med Halmpræsser, Radsaamaskine, Avance, Gummivogn, Malkemaskine og inst. aut. Vandværk. Nygaard Pedersen har ogsaa bygget nyt Badeværelse og købt elek. Vaskemaskine.

**PEDERSEN, HARALD, Husmd., Tolstrup, Ulbjerg, Viborg,**

er født i Gedsted 27. 5. 1918. Forældre: Gdr. Hans Car. Pedersen, Hustru Kristence, Gedsted. Harald Pedersen er gift med Gerda Jensen, født i Ulbjerg 28. 8. 1922. Forældre: Husmd. Christen Christensen (Sloth), Hustru Vilhelmine, Ulbjerg. I Ha-

rald Pedersens Ægteskab er der 2 Børn: Børge 18. 9. 1945, Erik 20. 4. 1949 i Ulbjerg. Harald Pedersen købte Ejendommen 1940. Bygningerne er opført af den forrige Ejer 1928. Arne Jensen, og Jorden er udstykket fra Ulstrupgaard. Jorden er Muldjord, og Arealet er 19½ Tdr. Ld., og Besætningen bestaar af 11 Kreaturer, 1 So, 10 Polte, 80 Høns og 2 Heste. Gaarden ligger midt i Marken Sydvest for Ulbjerg. Her er installeret elek. Lys og Kraft, og der benyttes Traktorhjulphjælp i Høsten. Harald Pedersen er Kartoffelkontrolør for Statens Tilsyn og Formand i Ulbjerg Jagtforening.



**PEDERSEN, HARALD, GEORG, Husmd.,  
Tolstrup, Ulbjerg, Viborg,**

er født i Lynderup 9. 9. 1905. Forældre: Gdr. Carl Pedersen, Hustru Thomasine, Nr. Rind. Bedsteforældre: MF Lmd. Niels (Post) Pedersen, Lynderup. Harald Georg Pedersen er gift med Anna Kirstine Kjeldgaard, født i Laastrup 2. 11. 1906. Forældre: Gdr. Poul Kjeldgaard, Hustru Ane Kirstine, Nr. Rind, Lynderup. . Georg Pedersens Ægteskab er der 3 Børn: Henry 4. 2. 1928, Egon 10. 8. 1929, Inga 28. 3. 1931 i Ulbjerg. Georg Pedersen købte Jorden 1928, som blev udstykket fra Ulstrupgaard, og der blev bygget samme Rar. Arealet er 17½ Tdr. Ld., deraf 1 Td. Ld. Eng. Besætningen bestaar af 6 Køer, 5 Ungkreaturer, 3 Søer, 15 Svin, 70 Høns og 2 Heste. Jorden er Muldjord og merglet af Georg Pedersen. Maskinerne har Georg Pedersen købt og installeret elek. Lys og Vand fra fælles Vandværk. Gaarden ligger ca. 1 km Sydvest for Ulbjerg. Ejendommen drives med faste Sædskeerter.



**PEDERSEN, JACOB, KRAG, Boelsmd.,  
Rækkeborg, Aalestrup,**

er født i Fjeldsø 18. 11. 1918. Forældre: Tømrer og Lmd. Peder Pedersen (Kjær), Hustru Kirstine, Fjeldsø. Jacob Krag Pedersen er gift med Amalie Valborg Lauritsen, født i Lærkenfeldt, Vesterbølle, 25. 7. 1919. Forældre: Lmd. Niels Chr. Lauritsen, Lærkenfeldt, Hustru Mariane. I Jacob Pedersens Ægteskab er der 1 Barn: Karsten Krag 17. 1. 1951 i Rækkeborg. Pedersen købte Ejendommen 1945. Bygningerne er opført 1928—29, og Arealet er 15 Tdr. Ld. god Muldjord. Besætningen bestaar af 7 Køer, 4 Ungkreaturer, 20 Svin, 100 Høns og 2 Heste. Her er inst. elek. Lys og Kraft. Ejendommen ligger ved 3 Sogneskel: Thostrup, Fjeldsø og Ulbjerg. Pedersen er Snefoged og i Bestyrelsen for Fjeldsø Husmandsforening.

**PEDERSEN, JOHANNES, Husmd.,  
Landlyst, Sundstrup, Viborg,**

er født i Vesterbølle 8. 6. 1893. Forældre: Arbmd. Laust Pedersen, Hustru Sine, Vesterbølle. Johs. Pedersen er gift med Marie Hansen, født i Kjellerup 19. 7. 1892. Forældre: Maskinpasser Niels Hansen, Kjellerup, Hustru Katrine. I Johs. Pedersens Ægteskab er der 2 Børn: Jonna 27. 9. 1919 i Dollerup, Helga 16. 11. 1924 i Ulbjerg. Johs. Pedersen købte Jorden 1920, som er udstykket fra P. Vasegaards Gaard, og der blev bygget 1921. Pedersen byggede en Vinkel-Bygning, og foruden Landbruget drev han Rutebilkørslen Gedsted—Viborg, indtil han solgte Rutebilforretningen 1924 til dens nuværende Ejer. Pedersen købte derefter 2 Lastbiler og begyndte at køre Svin til Viborg Slagteri. Denne Forretning overdrog han 1941 til en Svigersøn, der stadig driver den. Pedersen har 12 Tdr. Ld. til Ejendommen og har en Besætning paa 7 Kreaturer, 11 Svin, 100 Høns og 2 Heste. Jorden er Sandmuld, og Gaarden er bygget ca. 200 m fra Sundstrup ved Skive—Løgstør Landevej. Pedersen har i den Tid, han drev Vognmandsforretning, købt 10 nye Biler og 8 brugte, som næsten er slidt op i Forretningen. Pedersen har været Formand i Ulbjerg Husmandsforening og Tillidsmand for Husmands-Brandkassen.



**PEDERSEN, JOHANNES, Boelsmd.,  
Lille Thorup, Viborg,**

er født i Bystrup, Gedsted, 8. 7. 1921. Forældre: Gdr. Hans Pedersen, Bystrup, Hustru Kristence. Johs. Pedersen er gift med Nanna Kirstine Skytte Jensen, født i Stistrup, Ullits, 17. 11. 1929. Forældre: Gdr. Hans Chr. Jensen, Stistrup, Hustru Marie. Johs.

Pedersen købte her 1948. Bygningerne er ældre, Stuehuset ca. 100 Aar, men det er moderniseret og belagt med fast Tag, og Kostald og Lade er fra 1940. Arealet er 24 Tdr. Ld., der er Sandmuld med Ler-Underlag. Jorden er i sin Tid udstykket fra en Gaard i Sognet. Besætningen bestaar af 5 Køer, 2 Kalve, 2 Søer, 6 Polte og 75 Høns. Her er inst. elek. Lys og Kraft og Maskiner dertil. Pedersen har beplantet 1 Tdr. Ld. med Seljerøn, Skovfyr, Bjergfyr og Gran samt plantet Læbælter af Pyramidepopler, og Pedersen har ogsaa merglet 2 Tdr. Ld.

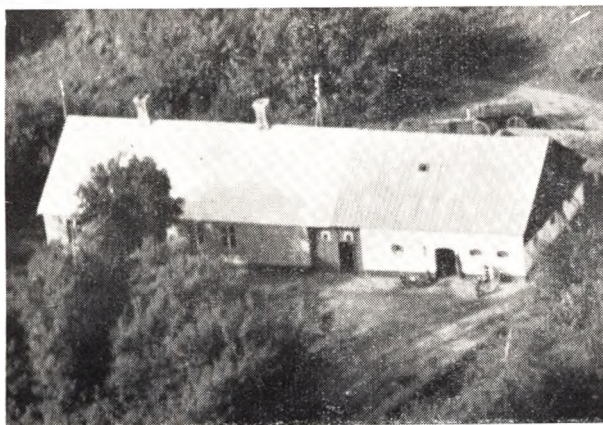

**PEDERSEN, KRISTIAN, M., Husmd., Fjordglimt, Lynderup, Skals,**

er født i Lynderup 19. 10. 1901. Forældre: Husmd. Jacob Johannes Pedersen, Hustru Georgine, Lynderup. Bedsteforældre: MF Sognefoged Kristian Mikkelson, Laastrup. MM Marie. Kristian Pedersen er gift med Gunhilda Højgaard, født i Sønder Borup, Laastrup 5. 6. 1905. Forældre: Lmd. Kresten Højgaard, Hustru Mette, Sønder Borup. I Kristian Pedersens Ægteskab er der 1 Barn: Georg 10. 11. 1937 i Lynderup. Kristian Pedersen overtog Ejendommen 1936 med et Areal paa 12 Tdr. Ld. Bygningerne er omforandret 1914. Jorden er Sandmuld, og Besætningen bestaar af 5 Kreaturer, 3 Søer, 27 Ungsvin, 85 Høns og 2 Heste. Pedersen har i flere Aar drevet Fiskeri paa Fjorden, været Vejmand og passet Lynderup Kirkegaard. Pedersen er Sogneraadmedlem, Kasserer for Indre Missions-Forbund i Nr. Rind-Lynderup Sogn.



**PEDERSEN, LAUST KRISTIAN, forh. Boelsmand, Lille Thorup, Viborg,**

er født samme Sted 16. 10. 1881 og død 3. 4. 1945. Forældre: Gdr. Anders Pedersen, Lille Thorup, og Hustru Mette Marie. Laust Pedersen var gift med Ane Kirstine Jensen, født i Ettrup Fjeldsø 23. 7. 1891. Forældre: Boelsmand Chr. Jensen, Fjeldsø, og Hustru Johanne. Bedsteforældre: MF Murer Niels Simonsen, Fjeldsø. MM Ane Kirstine. FF Landm. Jens Jensen, Fjeldsø. FM Birgitte. I Laust Pedersens Ægteskab er der Børn: Anders 27. 11. 1910, Kresten 18. 2. 1913, Richard 3. 2. 1918, Jenny 18. 11. 1922, Betty 5. 9. 1925, Rosa 10. 6. 1927, Ninna 24. 3. 1929, Kristian 5. 5. 1931 født i Lille Thorup, Ulbjerg. Laust Pedersen købte Ejendommen her 1923 efter at have haft 2 andre Ejendomme i Lille Thorup. Pedersen byggede selv her 1923 paa 20 Tdr. Land Hede udstykket fra Fødegaarden, men heraf var seks Tdr. Land dyrket. Laust Pedersen opdyrkede saa 12 Tdr. Land Hede saa der nu er 20 Tdr. Land god Muldjord med ca. 1 Tdr. Land Eng. Der var kun 1 Ko i Begyndelsen, men nu er der 6 Køer, 6 Ungkreaturer, 2 Søer, 10 Svin, 50 Høns og 2 Heste. Her er instal. elektr. Lys og Kraft mede tilhørende Maskiner. Pedersen havde oprindeligt lært Skræderfaget, men gik senere over til Landbruget. Pedersen har været Bestyrelses-Medlem af Driftslaa-neforeningen for Aalestrup og Omegn og har desforuden været Mælkekusk i 23 Aar. Enken driver nu Ejendommen ved Børnernes Hjælp.

**PEDERSEN, MORTEN, Boelsmand, Skinderup, Møldrup,**

er født i Laastrup 10. 12. 1885. Forældre: Gdr. Niels Pedersen, Nr. Rind, og Hustru Inger. Bedsteforældre: MF Gdr. Niels Thomasen, Laastrup. MM Ane Kirstine. Morten Pedersen er gift med Kristiane Christensen, født i Skinderup 26. 4. 1886. Forældre: Gdr. Niels Christensen, Skinderup, og Hustru Ane. I Morten Pedersens Ægteskab er der 3 Børn: Ane Ingeborg 8. 2. 1914, Inger Margrete 26. 9. 1917, Niels Ove 2. 6. 1927. Morten Pedersen købte Ejendommen 1917 af Ejeren paa Nørreris, efter at han havde været Bestyrer af et Kalkbrud paa samme Gaard i seks Aar, men Bygningerne var da opført. Arealet var oprindeligt 50 Tdr. Ld., men 1917 blev Kalkbruddet fraskilt med 14 Tdr. Land og Morten Pedersen solgte 15 Tdr. Land til Hedeselskabet. Besætningen bestaar af 2 Heste, 8 Kreaturer, 4 Svin og 40 Høns. Pedersen har beplantet 7 Tdr. Land med Naaletræer samt kalket Jorden. Pedersen har indlagt El Lys og indsat hvad der er Brug for af Maskiner.

**PEDERSEN, NIELS, Gdr., Skinderupgaard, Møldrup,**

er født i Nr. Rind 12. 10. 1891. Forældre: Husmand Niels Pedersen og Hustru Inger, Nr. Rind. Bedsteforældre: MF Gdr. Niels Thomasen, Laastrup. MM Ane Kirstine. Niels Pedersen var gift med Lene Katrine Dalsgaard, født i Roum 13. 12. 1885, død 10. 12. 1940. Forældre: Murer, Tømrer og Landmand Chr. Dalsgaard, Roum. I Niels Pedersens Ægteskab er der 1 Barn: Kristian Pedersen 29. 10. 1916. Niels Pedersen overtog Gaarden her 1. 10. 1927 efter at have drevet et mindre Landbrug med Kalkbrud i 11 Aar, og denne Ejendoms Jord købte Niels Pedersen fra en anden Ejendom og opførte selv Bygninger. Denne solgtes 1927 og Pedersen overtog Fødegaarden efter sin Far, der havde begyndt som Bestyrer under Gaarden Nørreris 1895. Gaarden, der tidligere havde været paa 232 Tdr. Land købte Pedersens Far saa med et Areal paa 182 Tdr. Land, idet en Ejendom var stykket fra paa 50

Tdr. Land. Derefter er yderlige solgt 29 Tdr. Land og 5 Tdr. Land, saa der var kun 148 Tdr. Land, da Niels Pedersen overtog Gaarden. Pedersen har endvidere solgt et Hedeareal paa 87 Tdr. Land, saa Arealet i Dag er 55 Tdr. Land. Bygningerne er opført af flere Gange, Stuehuset er mere end 100 Aar, men Kostald og Lade har Niels Pedersen bygget. Besætningen bestaar af 25 Kreaturer, 30 Svin, 60 Høns og 2 Heste. Her er El Lys, Petroleumsmotor og der benyttes en Del Traktorhjælp fra Maskinstation. Pedersen har plantet 10-12 Tdr. Land med Naaletræer og Læbælter af Pil samt kultiveret ca. 3 Tdr. Land Kær. Pedersen har merglet det meste af Marken samt drænet.

**PEDERSEN, NIELS SKOV, Gdr., Riisminde,  
St. Thorup, Ulbjerg, Viborg,**

er født i Ørslevkloster 28. 4. 1918. Forældre: Landmand Anders Pedersen, Herrup, Møldrup, og Hustru Karen. Bedsteforældre: FF Husmand Jørgen Svendsen Pedersen, Møldrup. Niels Skov Pedersen er gift med Krista Agnes Dalsgaard, født i Løvel 6. 4. 1917. Forældre: Gdr. Søren Peter Dalsgaard, Løvel, og Hustru Agnete. Bedsteforældre: FF Gdr. Ole Dalsgaard, Løvel. FM Anne Kirstine. MF Gdr. Kristian Nørgaard Vinkel. MM Sine. I Niels Skov Pedersens Ægteskab er der 1 Barn: Anders Peter Dalsgaard 25. 10. 1950. Pedersen købte Gaarden 1947. Bygningerne er opført af flere Gange af den forrige Ejer, Stuehuset 1926, Kostalden 1943 og Laden 1928. Arealet er 44 Tdr. Ld., deraf 7 Tdr. Land Eng og 4 Tdr. Land Plantage og 3 Tdr. Land Hede. Jorden er Sandmuld, deraf har Pedersen merglet 6-7 Tdr. Land. Besætningen bestaar af 17 Kreaturer, 18 Svin, 100 Høns og 1 Hest. Her findes alt i Maskiner, bl. a. Malkemaskine, Traktor med Redskaber, samt aut. Vandværk, som Pedersen har indlagt. Gaarden har sit Navn efter den forrige Slægt, der ejede Gaarden, som er beliggende ca. 2 km nord-vest for Ulbjerg.

**PUGHOLM, VALDEMAR, Gdr., Nyholm, Tholstrup,  
Ulbjerg, Viborg,**

er født i Gedsted Fjeldsø 8. 1. 1915. Forældre: Gdr. Anton Pugholm, Jelstrup, og Hustru Ane Mette. Valdemar Poulsen er gift med Jenny Stidsen, født i Nyholm 13. 3. 1921. Forældre: Gdr. Johan Stidsen, Overmølle, og Hustru Karen Marie. Bedsteforældre: FF Jens Stidsen, Overmølle. FM Anna. I V. Poulsens Ægteskab er der 2 Børn: Birtha 21. 12. 1945 i Kjelstrup og Hjørdis 27. 6. 1949 i Ulbjerg. Pugholm købte Gaarden her 1946 af sine Svigerforældre. Bygningerne er ældre men omforandret flere Gange og sidst i 1949 har Pugholm bygget Høns- og Maskinhus. Besætningen bestaar af 20 Kreaturer, 30 Svin, 80 Høns og 2 Heste. Pugholm har anskaffet Malkemaskine og Gummivogn. Jorden er Sandmuld som Pugholm har merglet samt opdyrket 3 Tdr. Land Hede. Der er drænet ca. 6 Tdr. Land. Pugholm har været i Bestyrelsen for Husmandsforeningen i Ulbjerg Sogn.

**PØRTNER, JENS PEDERSEN, Gdr., Rækkeborg,  
Aalestrup,**

er født samme Sted 25. 6. 1900. Forældre: Gdr. Vilhelm Pørtner, Rækkeborg, og Hustru Anna. Jens Pørtner er gift med Signe Jensen, født i Farsø 10. 3. 1911. Forældre: Landmand Jens Chr. Martin Jensen, Hvam, og Hustru Nielsine Katrine Marie. I Jens Pørtners Ægteskab er der 4 Børn: Orla 21. 9. 1932, Frode 30. 8. 1934, Irene 27. 10. 1937, Ingerlise 18. 8. 1944 i Ulbjerg Sogn. Jens Pørtner købte 1929 Gaarden af sin Far. Bygningerne er opført af flere Gange. Pørtners Far

købte Gaarden 1895, og da var der næsten ingenting, Jorden var kun Hede. Arealet er 18 Tdr. Land som Pørtners Far opdyrkede og han byggede en Længe. Jens Pørtner byggede Stuehus i 1907, Kostald og Lade i 1925 og 1929. Besætningen bestod kun af 3 Køer og 1 Hest da Pørtner overtog Gaarden, men der er nu 11 Kreaturer, 10 Svin, 50 Høns og 2 Heste. Pørtner har instal. El Lys og Kraft samt El Vaskemaskine. Pørtner er i Skolekommissionen for Lille Thorup Skole.

**POULSEN, JOHANNES, Gdr., Tolstrup, Viborg,**

er født i Bystrup, Gedsted Sogn 2. 5. 1921. Forældre: Gdr. Jens Poulsen, Bystrup, og Hustru Gertrud. Johs. Poulsen er gift med Elly Møller Pedersen, født i Gedsted 23. 11. 1918. Forældre: Gdr. Poul Møller Pedersen, Gedsted, og Hustru Anna Marie. I Johs. Poulsens Ægteskab er der 4 Børn: Inger 8. 11. 1946, Bent 12. 11. 1948, Villy 4. 9. 1950, Birgit 22. 11. 1951 i Ulbjerg. Johs. Poulsen købte Gaarden 1946, Bygningerne var da ældre men ombyg. flere Gange. Johs. Poulsen har selv restaureret indvendig. Arealet er 26 Tdr. Land, deraf 4 Tdr. Land Eng. Jorden er Sandmuld som er menglet. Besætningen bestaar af 8 Køer, 12 Ungkreaturer, 50 Svin og 5 Søer, 75 Høns og 2 Heste. Gaarden ligger ca. 1½ km sydøst for Ulbjerg. Poulsen er i Bestyrelsen for Indre Missions Samfund i Ulbjerg By.

**RASMUSSEN, CHRISTIAN, Boelsmand, Nr. Rinds  
Mark, Skals,**

er født i Gerrild Sogn 14. 12. 1884. Forældre: Landmand Anders Rasmussen, Gerrild, og Hustru Ane Katrine. Chr. Rasmussen er gift med Nicoline Christensen, født i Nr. Borup, Laastrup 15. 9. 1894. Forældre: Husmand Chr. Christensen, Nr. Borup, og Hustru Maren. I Chr. Rasmussens Ægteskab er der 2 Børn: Sigfred 23. 5. 1918, Børge, 24. 6. 1923 født i Skals. Rasmussen købte Ejendommen her 1927 men havde tidligere boet i Skals. Arealet 18 Tdr. Land. Bygningerne var dengang ældre, men er nu belagt med fast Tag. Besætningen bestaar af 6 Kreaturer, 4 Svin, 30 Høns og 2 Heste. Rasmussen har plantet Markskel med Naaletræer og anlagt Have med mange Frugttræer. Rasmussen gik i sine yngre Dage ud for at arbejde for fremmede.

**RASMUSSEN, FRODE, Gdr., Sandagergaard,  
Nr. Rind, Skals,**

er født i Thorning 5. 9. 1898. Forældre: Landmand og pens. Lærer Hans Chr. Rasmussen, Emborg, og Hustru Marie Katrine. Bedsteforældre: FF Landmand Rs. Nielsen, Emborg. Frode Rasmussen er gift med Alvida Katrine Pedersen født i Laastrup 22. 7. 1902. Forældre: Landmand og Slagter Peder Telling Pedersen, Skals, og Hustru Petrea. I Frode Rasmussens Ægteskab er der 5 Børn: Kjeld 20. 5. 1928 i Grønbæk, Karen 7. 11. 1929, Olav 14. 3. 1933, Sara 18. 3. 1934, Hans Peder 24. 12. 1938 disse fire i Grønbæk Sogn. Frode Rasmussen købte 1949 Gaarden her efter at have drevet Landbrug i Grønbæk Sogn i 22 Aar. Denne Gaard er en Fæstegaard fra Lynderupgaard og Bygningerne er ældre. Jorden er Sandmuld og Arealet er 133 Tdr. Ld, deraf 30 Tdr. Land Skov of 13 Tdr. Land Eng. Besætningen bestaar af 37 Kreaturer, 40 Svin, 70 Høns og 4 Heste. Her er alt i moderne Maskiner samt Traktor. Gaarden har tidligere tilhørt Fruergaard Slægten i flere Led, og den ligger nord-vest for Nr. Rind By og drives som almindelig Landbrugsejendom med faste Sædskeerter.

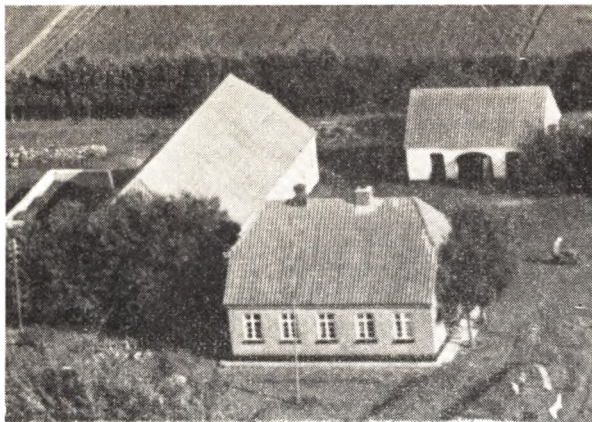

### **SCHAKSEN, KRISTEN, Gdr., Ulbjerg, Viborg,**

er født i Hørup, Bjerregrav Sogn 16. 5. 1903. Forældre: Husmand Andreas Christensen og Hustru Kirstine. Kristen Schaksen er Stedsøn af Andr. Christensen. Kristen Schaksen er gift med Kirstine Andersen født i Ulbjerg 7. 7. 1903. Forældre: Gdr. Anders Andersen, Kirstinelyst, Ulbjerg, og Hustru Birgitte. I Kr. Schaksens Ægeskab er der 1 Barn: Anna 6. 8. 1931 i Ulbjerg. Kristen Schaksen byggede Gaarden her 1928. Arealet er 19 Tdr. Land og Jorden er Hedejord. Besætningen bestaar af 13 Kreaturer, 14 Svin, 3 Heste og 100 Høns. Gaarden ligger ca. 1½ km Øst for Ulbjerg. Schaksen har selv anskaffet alt i Maskiner, inst. El Lys og Kraft samt Malkemaskine. Schaksen er Medlem af Viborg Amts Ungdomsudvalg, Medlem af Tremandsudvalget i Ulbjerg Kommune samt Sognefoged. Schaksen har i 7 Aar været Formand for Ulbjerg Husmandsforening.

### **SKOV, MOGENS, Husmand, Sundstrup, Viborg,**

er født i Ulbjerg 23. 6. 1897. Forældre: Fisker Frederik Skov, Ulbjerg, og Hustru Maren født i Skinnerup. Bedsteforældre: FF Kresten Skov. FM Nicoline. MF Manufakturhandler Simon P. Nielsen, Hvam. MM Karen. Mogens Skov er gift med Anna Haarbo født i Ulbjerg 4. 5. 1902. Forældre: Landmand Jacob Andersen Haarbo, Skals, og Hustru Anna Katrine født i Nr. Rind. Bedsteforældre: MF Murer Jens Jacobsen, Nr. Rind. MM Nielsine. FF Gdr. Anders Haarbo, Skals. FM Anna. I Mogens Skovs Ægeskab er der 5 Børn: Jacob 13. 1. 1925, Frederik 25. 1. 1927, Maren 18. 2. 1929, Kresten Svenning 17. 3. 1931, Anna Katrine 10. 12. 1933 alle i Sundstrup. Skov købte Ejendommen her 1924, den er bygget 1913 og er paa 19 Tdr. Land. Besætningen er paa 4 Køer, 6 Ungkreaturer, 14 Svin, 50 Høns og 2 Heste. Jorden er merglet og Ejendommen ligger ca. 1 km fra Virksund.

### **SIMONSEN, SIMON, Gdr., Lille Thorup, Viborg,**

er født samme Sted 3. 6. 1896. Forældre: Snedker, Tømrer og Landmand Jens Chr Simonsen, født 5. 3. 1845 i Nr. Thise, og Hustru Kirstine født i Bygum 1. 11. 1854. Bedsteforældre: FF Landmand Simon Steffensen. FM Johanne. MF Gdr. Niels Christiansen, Bygum. MM Ane Marie. Simon Simonsen er gift med Mette Haugaard født i Rødding 7. 11. 1892. Forældre: Skomager og Landmand Jens Haugaard Pedersen, Rødding, og Hustru Kirstine født i Thjele Sogn. Bedsteforældre: FF Gdr. Peder Chr. Pedersen, Vammen. FM Maren. MF Gdr. Peder Sørensen. MM Mette. I Simon Simonsens Ægeskab er der 6 Børn: Kristine



23. 4. 1923, Inger Kirstine 9. 9. 1924, Grete Elisabet 14. 10. 1925, Jens Chr. 21. 2. 1927, Per Harald 27. 6. 1928 og Jens Haugaard 29. 10. 1929, alle i Thorup. Simon Simonsen overtog 1919 Gaarden efter sin Far, som havde overtaget den efter en Broder, og der var dengang kun 1 Hus og 25 Tdr. Ld. Hede, hvoraf der kun var opdyrket 5 Tdr. Land. Simonsens Far opdyrkede Resten samt byggede Lade og Stuehus 1906 og ombyggede Kostalden 1916. Simonsen har tilkøbt 7 Tdr. Land, saa der nu er 32 Tdr. Land god Muldjord. Der opførtes ny Lade 1930 og Kostalden har Simonsen omforandret samt bygget nyt Stuehus 1950. Besætningen var i Simonsens Fars Tid kun 2 Stude, men han fik snart mere. Da Simon Simonsen overtog Gaarden var der 6 Køer, men i Dag er Besætningen 12 Køer, 11 Ungkreaturer, 150 Høns, 30 Svin og 4 Heste. Simonsen har indlagt elek. Lys og Kraft, Malkemaskine samt Vand fra eget Vandværk m. m. Gaarden ligger yderst i Lille Thorup mod Fjeldsø Sogn.

### **SKOV, KRISTIAN, Gdr., Højly, Nr. Rind, Skals,**

er født i Lynderup 18. 3. 1896. Kristian Skov er gift med Kirstine Marie Jensen født i Laastrup 3. 9. 1904. Forældre: Gdr. Jens Anton Jensen og Hustru Laurine, Laastrup. I Kr. Skovs Ægeskab er der to Børn: Jørgen 25. 11. 1928, Iver Kurt 29. 6. 1938 i Lynderup. Skov købte Jorden fra Fødegaarden i Nr. Rind og byggede her 1927. Arealet er 20 Tdr. Land god Muldjord. Skov begyndte helt paa bar Bund men har bygget op og indkøbt alt hvad der er af moderne Maskiner. Besætningen er i Dag 2 Heste, 14 Kreaturer, 2 Søer, 11 Svin og 100 Høns. Gaarden ligger ca. 2 km sydvest for Nr. Rind By.

### **STIGSEN, ANDERS, CHRISTEN CHRISTENSEN, Gdr., Nr. Rind, Skals,**

er født i Nr. Rind 10. 5. 1895. Forældre: Gdr. Kristen Kristensen, Vorde, og Hustru Kirsten Marie. Bedsteforældre: MF Peter Jacobsen, Tindbæk. MM Maren. Anders Stigsen er gift med Mette Marie Jensen født i Lynderup 21. 8. 1894. Forældre: Landmand og Murer Kristen Jensen, Bødstrup, Salling, og Hustru Mette Marie. I Anders Stigsens Ægeskab er der 5 Børn: Gerda 1. 1. 1915, Gudrun 6. 4. 1917, Mariane 4. 7. 1920, Marie 6. 12. 1924, Mette 14. 4. 1933, alle i Nr. Rind. Anders Stigsen købte Gaarden 1917 og byggede saa Gaarden om flere Gange, Stuehuset 1929 og de øvrige 1941 og sidst 1952. Arealet er 20 Tdr. Land og Besætningen bestaar af 14 Kreaturer, 17 Svin, 100 Høns og 2 Heste. Anders Stigsen har ogsaa indsat alle moderne Maskiner paanær Traktor og Gaarden ligger



i den vestlige Del af Nr. Rind By. Jorden er Sandmuld og den er udstykket fra Lynderupgaard som Fæstegaard. Jorden har Anders Stigsen merglet og Gaarden drives med faste Sædskifter. Anders Stigsen har siden 1929 været i Sogneraad, Skolekommission samt Menighedsraad.



**STISEN, NIELS, KR., KRISTENSEN, Gdr.,  
Nr. Rind, Skals,**

er født i Nr. Rind 1. 8. 1884. Forældre: Gdr. Kresten Stisen, Vorde, Hustru Kirsten Marie. Bedsteforældre: MF Gdr. Peder Jacobsen, Tindbæk. MM Maren Niels Stisen er gift med Ane Kirstine Schultz, født i Vester Taastrup 21. 6. 1887. Forældre: Købm., Kroejer og Gdr. Andreas Schultz, Taastrup, Hustru Bodil Marie. Bedsteforældre: FF Kristian Schultz, Viborg. FM Grete. MF Lmd. Kresten Bak, Lysgaard. I Niels Stisens Ægteskab er der 7 Børn. Kresten 24. 2. 1913, Gerda og Marie 16. 9. 1916, Andrea 28. 2. 1920, Henry 14. 6. 1922, Kristian 20. 10. 1925, Oda 21. 7. 1927. Stisen overtog 1911 Gaarden efter Svogeren Anton Madsen med Bygninger og Besætning, der bestod af 5 Køer, 2 Heste og 4 Svin. Stisen har merglet Marken, der er paa 35 Tdr. Ld., hvoraf 30 Tdr. Ld. drives. Besætningen er i Dag 8 Køer, 10 Ungkreaturer, 20 Svin og 50 Høns samt 2 Heste. Fra Gaarden her er der 1911 udstykket en anden Gaard, og derfor er Bygningerne store. Da Stisen overtog Gaarden, var der næsten ingen Maskiner, men efter 41 Aars Forløb er der nu de fleste moderne Maskiner. Gaarden drives med faste Sædskifter.

**STUDSTRUP, KAJ, Gdr., Jokumsminde,  
St. Thorup, Viborg,**

er født i Engholm, Gørup Ulbjerg Sogn, 30. 1. 1923. Forældre: Gdr. Johannes Studstrup, St. Thorup, født i Ulbjerg, Hustru Jensine, født i Nr. Borup. Bedsteforældre: FF Gdr. Niels Studstrup, Engholm, Ulbjerg. FM Katrine. MF Gdr. Peder Norup, Borup. MM Kirstine. Kaj Studstrup overtog 1946 Gaarden efter sin Far, der drev den fra 1924 til sin Død 1934. Kaj Studstrups Mor drev den til 1946, da Kaj Studstrup saa overtog den. Jorden er udstykket fra en Gaard i St. Thorup kaldet »Hougaarden«. Bygningerne er opført af flere Gange, Stuehus og Lade er ca. 50 Aar gamle, mens Kostalden er opført 1924. Arealet er 34 Tdr. Ld. deraf 10 Tdr. Ld. Eng. Jorden er Sandmuld og merglet i Studstrups Tid. Besætningen bestaar af 10 Køer, 10 Ungkreaturer, 79 Svin, 80 Høns og 1 Hest. Her er alt i moderne Maskiner og Redskaber, bl. a.

Malkemaskine og Traktor, som Studstrup har anskaffet. Gaarden ligger ca. 2 km Nord for Ulbjerg ved Viborg—Løgstør Landevej.

**(STØTTRUP), NIELSEN, THOMAS, Gdr.,  
Riisgaard, St. Thorup, Ulbjerg, Viborg,**

er født i Skringstrup, Skals, 10. 1. 1895. Forældre: Lmd. Jens Nielsen (Støttrup), Nr. Rind, Hustru Ane Marie. Bedsteforældre: FF Lmd. Jens Nielsen (Støttrup), Nr. Rind, FM Kirsten. MF Lmd. Thomas Mogensens, Nr. Rind. MM Ane Marie. Thomas Nielsen er gift med Marie Svenningsen, født i Sundstrup, Ulbjerg 30. 7. 1900. Forældre: Gdr. Christen Svenningsen, Sundstrup, Hustru Maren. Bedsteforældre: FF Gdr. Peder Christensen, Sundstrup. FM Anna Katrine. MF Gdr. Jens Poulsen, Laastrup. MM Mariane. I Thomas Nielsens Ægteskab er der 9 Børn Maren 23. 2. 1917, Jens 28. 8. 1918, Svenning 24. 7. 1920, Arne 20. 1. 1923, Anna 11. 2. 1925, Agnes 11. 2. 1929, Ejner 18. 4. 1930, Grete 27. 9. 1935, Aase 17. 7. 1940, 1 i Hvam, de 8 i Ulbjerg. Th. Nielsen (Støttrup) har boet i Hvam 1 Aars Tid og mageskiftede saa 1919 med Gaarden her. Bygningerne var da ældre, men en Brand i Marts 1924 lagde alle Bygninger i Aske, alt Indbo brændte, men Besætningen blev reddet paa nær nogle Svin og Faar. Støttrup byggede saa Gaarden op og indsatte nye Maskiner. Besætningen bestaar af 8 Køer, 5 Kvier, 4 Kalve, 20 Svin, 100 Høns, 2 Heste og 1 Plag. Arealet er 35 Tdr. Ld., deraf ca. 10 Tdr. Ld. Hede og Plantage. Jorden er Sandmuld, og Gaarden ligger ved Lous Bredning ca. 1½ km nordvest for Ulbjerg Kirke.

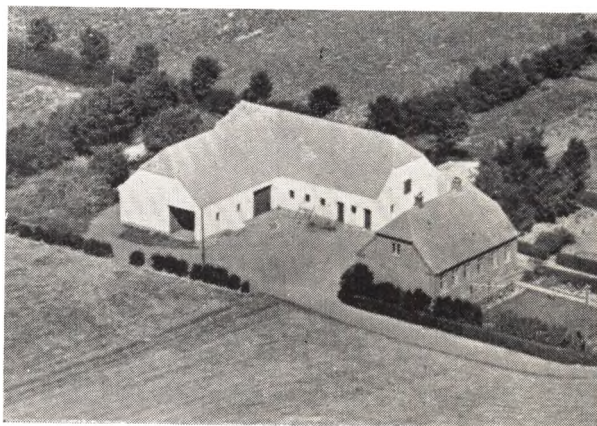

**SVENNINGSEN, MAGNUS, Gdr.,  
Sundstrup, Ulbjerg, Viborg,**

er født samme Sted 28. 9. 1906. Forældre: Gdr. Kristen Svenningsen, Sundstrup, Hustru Anna Katrine. Magnus Svenningsen er gift med Olga Lauridsen, født i Sundstrup 12. 5. 1908. Forældre: Gdr. Laust Olsen Lauridsen, Skals, Hustru Anna Margrete. Bedsteforældre: Husm. Jens Peter Lauridsen. FM Ane. I Magnus Svenningsens Ægteskab er der 1 Barn Karl Gunner 19. 8. 1930. Magnus Svenningsen byggede selv her 1931 paa Jord udstykket fra Faderens Gaard. Jorden er Sandmuld. Besætningen bestaar af 5 Køer, 2 Kvier, 3 Kalve, 2 Søer, 10 Svin, 90 Høns og 2 Heste. Her er Malkemaskine, elek. Lys og Kraft, og der benyttes Traktorbjælpe. Gaarden ligger paa Sundstrup Mark ca. 1 km Sydvest for Ulbjerg. Magnus Svenningsen er Kartoffelkontrolør.

**SVENNINGSSEN, PETER, Gdr., Fjordhøj,  
Lynderup, Skals,**

er født i Sognet 25. 9. 1908. Forældre: Lmd. Frederik Svenningsen, Ulbjerg, Hustru Nielsine. Bedsteforældre: MF Jens Møller, Lynderup. Peter Svenningsen er gift med Thora Nielsen, født i Laastrup 28. 11. 1913. Forældre: Lmd. Jens Nielsen, Laastrup, Hustru Kirsten. I Peter Svenningsens Ægteskab er der 1 Barn Astrid 3. 11. 1943 i Lynderup. Peter Svenningsen byggede selv her paa Jord udstykket fra Fødegaarden 1934. Arealet er 34 Tdr. Ld. Agerjord. Besætningen bestaar af 15 Kreaturer, 18 Svin, 35 Høns og 2 Heste. Jorden er Sandmuld og merglet, og her er elek. Installation og alt i Maskiner. Gaarden ligger ca. 1½ km Sydvest for Lynderup Skole.



**SØRENSEN, ANDERS, Boelsmand,  
St. Thorup, Viborg,**

er født samme Sted 21. 7. 1918. Forældre: Gdr. Jacob Sørensen, Gørup, født i Skals, Hustru Elles. Bedsteforældre: FF Gdr. Anders Sørensen, Gørup. FM Anne. MF Gdr. Jens Fjeldsø, St. Thorup. MM Margrete. Anders Sørensen er gift med Grete Laursen, født i Tholstrup, Ulbjerg, 6. 12. 1930. Forældre: Inspektør Kristen Laursen, født i Sundstrup, Hustru Kirsten. Bedsteforældre: FF Gdr. Laust Olesen Laursen, Skals. FM Anna Margrete. MF Konsulent Niels Vester, Skals. MM Birtha Marie. I Anders Sørensens Ægteskab er der 1 Barn Kai 30. 1. 1951 i St. Thorup, Ulbjerg. Anders Sørensen købte Ejendommen 1947. Jorden er udstykket fra P. Borups Gaard i St. Thorup 1931 og bygget samme Aar. Arealet er 13½ Td. Ld., deraf 1 Td. Ld. Kær. Jorden er Sandmuld, og Besætningen bestaar af 7 Kreaturer, 13 Svin, 45 Høns, 2 Heste og 1 Føl. Sørensen har købt Malkemaskine og drænet Kæret.

**SØRENSEN, BØRGE, Boelsmand,  
St. Thorup, Viborg,**

er født i Louns 8. 2. 1926. Forældre: Fisker Jens Sørensen, Louns, Hustru Mary, født i Fredericia. Bedsteforældre: FF Fisker og Lmd. Søren Sørensen, Louns. FM Maren. Børge Sørensen er gift med Lene Bech Christensen, født i Hersom Hede 25. 4. 1931. Forældre: Gdr. Bertel Bech Christensen, Ulbjerg, Hustru Hulda, født i Lynderup. Bedsteforældre: FF Lmd. Jens Christensen (Mogensen), født i Lynderup. FM Nielsine. I Børge Sørensens Ægteskab er der 1 Barn Hanne 23. 12. 1950. Børge Sørensen købte 1. 4. 1950 Ejendommen her med ældre Bygninger. Arealet



er 31 Tdr. Ld., deraf 5 Tdr. Ld. Eng og Hede. Besætningen var, da Børge Sørensen kom, lille, men er nu paa 5 Køer, 5 Ungkreaturer, 17 Svin, 125 Høns og 2 Heste. Sørensen har tilført alt i moderne Landbrugsmaskiner, bl. a. Tærskværk, Kværn, Saamaskine, Roeoptager m. m. Sørensen har forbedret Ejendommen meget samt bygget nyt Hønsehus.



**SØRENSEN, GUNNAR, Gdr.,  
St. Thorup, Viborg,**

er født i Nr. Rind, Lynderup, 11. 9. 1916. Forældre: Gdr. Niels Sørensen, Østerbølle, født i Nr. Rind, Hustru Kristiane, født i Nr. Rind. Bedsteforældre: FF Gdr. Anders Sørensen, Godthaab. FM Ane, MF Gdr. Jørgen Skov, Nr. Rind. MM Karen. Gunnar Sørensen er gift med Katrine Nielsen, født i Østerbølle 7. 9. 1919. Forældre: Gdr. Søren Christian Nielsen, Gedsted, Hustru Kristiane, født i Østerbølle. I Gunnar Sørensens Ægteskab er der 1 Barn Leif Godthaab 1. 9. 1940 i Ulbjerg. Gunnar Sørensen købte 1941 Gaarden her efter at have været Bestyrer af Holmmarksgaard i Gedsted. Stuehus og Lade er opført ca. 1900, men Gunnar Sørensen har bygget ny Kostald 1950. Arealet er 23 Tdr. Ld. Ager og 5 Tdr. Ld. Eng. Besætningen bestaar af 20 Kreaturer, 40 Svin, 130 Høns og 2 Heste. Der er Tærskværk, Kværn, Malkemaskine m. m., som Sørensen har anskaffet. Sørensen har ogsaa lagt fast Tag paa Stuehus og Lade.

**SØRENSEN, JENS, Gdr.,  
Hedevang, Viborg,**

er født i Lille Thorup 13. 6. 1893. Forældre: Lmd.



Niels Sørensen, Lille Thorup, Hustru Maren, født i Ugleris, Thostrup. Bedsteforældre: FF Lmd. Søren Sørensen, Bjerregrov. FM Anna. MF Lmd. Jens Jørgensen, Ugelris, Thostrup. MM Mette Kirstine. Jens Sørensen er gift med Ane Kristine Pørtner, født i Rækkeborg 25. 9. 1897. Forældre: Lmd. Vilhelm Pørtner, Rækkeborg, født i Aastrup, Hustru Anna. I Jens Sørensens Ægteskab er der 2 Børn Arne 20. 8. 1923, Godtfred 9. 9. 1934 i Ulbjerg. Jens Sørensen købte Gaarden 1928, og Bygningerne er opført ca. 1911, men Jens Sørensen har moderniseret dem samt bygget ny Lade 1929. Arealet er 20 Tdr. Ld. Agerjord, som er udstykket fra Kjærslund i Lille Thorup. Jorden er god Muldjord, som Sørensen har merglet. Besætningen bestaar af 8 Køer, 8 Ungkreaturer, 17 Svin, 140 Høns og 2 norske Heste. Sørensen har indsat Malkemaskine, eget Vandværk samt elek. Lys og Kraft. Jens Sørensen er Tilidsmand for Husmandsbrandkassen paa 28. Aar.

#### **SØRENSEN, KRESTEN, MARIUS, Gdr., Tholstrup, Ulbjerg,**

er født samme Sted 19. 5. 1905. Forældre: Gdr. Jens Sørensen, Tholstrup, Hustru Abelone. Bedsteforældre: FF Gdr. Nicolai Sørensen, Ørndrupgaard. FM Kirstine. MF Gdr. Kresten Christensen, Ulbjerg. Kresten Sørensen er gift med Sigrid Laurine Andersen, født i Ulbjerg 2. 12. 1905. Forældre: Gdr. Anders Andersen, Kirstinelyst, Ulbjerg, Hustru Birtha. Bedsteforældre: FF Vilhelm Andersen, Kirstinelyst, Ulbjerg. FM Bingitte. MF Søren Laustsen, Gørup, Ulbjerg. MM Mette Marie. Kresten Sørensen købte Jorden 1930, der er udstykket fra Fødegaarden Ørndrupgaard og bygget samme Aar. Jorden er Sandmuld og var merglet, men Sørensen har opdyrket 10 Tdr. Ld. Hede og merglet dette. Gaarden er nu paa 35 Tdr. Ld. foruden 17 Tdr. Ld. Hede og Plantage. Besætningen bestaar af 8 Køer, 12 Ungkreaturer, 22 Svin, 100 Høns og 2 Heste. Sørensen har købt Malkemaskine samt inst. elek. Lys og Kraft. Gaarden ligger ca. 1½ km Syd for Ulbjerg ved Løgstør—Viborg Landevej. Kresten Sørensen var Sogneraadsformand i Ulbjerg-Lynderup Sogneraad 1946—1950.

#### **SØRENSEN, LAUST, KRISTIAN, Boelsmand, Nr. Rind Mark, Skals,**

er født i Gørup 26. 10. 1888. Forældre: Murer Kresten Sørensen, Gørup, Hustru Karen Marie, født i Bystrup. Laust Sørensen er gift med Otilie Knudsen født i Lynderup 13. 9. 1890. Forældre: Lmd. Jens Knudsen, Lynderup, Hustru Margrete født i Klotrup.

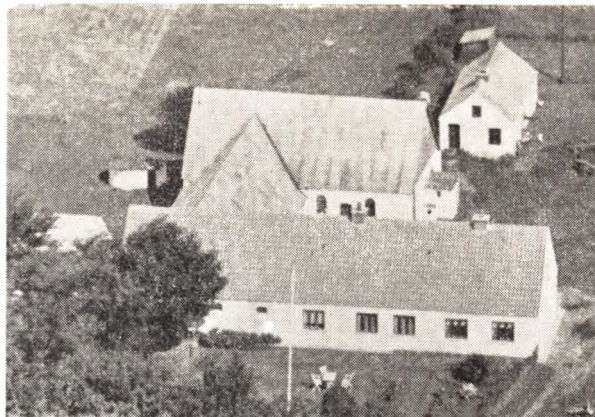

Bedsteforældre: FF Lmd. Niels Knudsen, Lynderup. I Laust Sørensens Ægteskab er der 5 Børn Jens 28. 7. 1912, Kresten 12. 6. 1914, Karl 14. 10. 1916, Karen Margrete 15. 12. 1920, Elna 18. 8. 1931, alle i Lynderup. Laust Sørensen købte 1909 et Areal paa 25 Tdr. Ld. med Lyng, og byggede her en Vinkel-Bygning, som han senere har forbedret med faste Tage m. m. Sørensen har nu opdyrket alle 25 Tdr. Ld. til Agerjord og merglet dette 2 Gange. Besætningen bestaar af 14 Kreaturer, 12 Svin, 90 Høns og 2 Heste. Sørensen har i mange Aar kørt Mælk til Laastrup Mejeri, Fragtkørsel for Købmanden, Amtet samt Ulbjerg-Lynderup Kommune. Sørensen har inst. elek. Lys og Kraft med Maskiner, aut. Vandværk samt Malkemaskine.

#### **SØRENSEN, SØREN, PEDER, Gdr., Ørndrupgaard, Tolstrup, Viborg,**

er født i Ulbjerg 5. 11. 1910. Forældre: Gdr. Jens Sørensen, Ørndrupgaard, Hustru Abelone. Bedsteforældre: FF Gdr. Nicolai Sørensen, Ørndrupgaard. FM Kirstine. Søren P. Sørensen er gift med Laura Agnete Christensen, født i Ulbjerg 21. 1. 1913. Forældre: Gdr. Jørgen Christensen, Ulbjerg, Hustru Maren. Bedsteforældre: FF Gdr. Laust Christensen, Ulbjerg. FM Ane. MF Gdr. Peder Christensen, Thostrup. MM Maren. I Søren P. Sørensens Ægteskab er der 9 Børn Kirstine 6. 2. 1933, Gerda 21. 8. 1934, Jens Jørgen 26. 11. 1936, Erik 31. 10. 1940, Inga 25. 9. 1942, Karsten 20. 8. 1944, Thorkild 9. 8. 1946, Arne 21. 1. 1949, Aage 3. 4. 1951, alle i Ulbjerg. Søren P. Sørensen overtog 1937 Gaarden, der er en gammel Slægtsgaard, efter sin Far. Gaarden er bygget af flere Gange, saaledes har Sørensens Bedstefar bygget Stuehus 1883, Sørensens Far byggede Lade 1909 og de øvrige er ældre, men flere Gange restaurerede og udvidet. Arealet er 50 Tdr. Ld. Agerjord samt 30 Tdr. Ld. Hede og Skrænter. Besætningen bestaar af 12 Køer, 20 Ungkreaturer, 15 Svin og 4 Heste. Sørensen har købt Malkemaskine og andre moderne Maskiner. Jorden er Sandmuld, der er merglet og drænet. Gaarden ligger ved Landevejen Virksund—Ulbjerg.

#### **THOMASEN, MATHÆUS, Gdr., Kjærslund, Lille Thorup, Viborg,**

er født i Lille Thorup 10. 9. 1904. Forældre: Gdr. Th. Kjær Thomasen, Lille Thorup, Hustru Nielsine, født i Knudstrup. Bedsteforældre: FF Gdr. Kresten Kjær Thomasen, Lille Thorup. FM Mette Marie. MF Møllersvend Jens Møller, Knudstrup. MM Katrine. Math. Thomasen er gift med Nora Roby Larsen, født i Aasted 9. 12. 1915. Forældre: Lmd. Peder Larsen,

Aasted, Hustru Tekla. I Math. Thomasens Ægteskab er der 3 Børn Niels Erik 18. 4. 1933, Elly 8. 2. 1947, Erling 23. 3. 1950, alle i Lille Thorup, Ulbjerg. Math. Thomasen overtog 1935 Gaarden efter sin Far. Gaarden har været i samme Slægts Eje og er det nu paa 3. Generation. Bygningerne er opført af flere Gange, og sidst har Thomasen bygget Lade 1935 samt omforandret Stuehuset flere Gange. Arealet er 22 Tdr. Ld., men der var oprindeligt 60 Tdr. Ld., og deraf har Thomasens Far opdyrket 48 Tdr. Ld. Hede. Besætningen bestaar af 2 Heste, 8 Køer, 8 Ungkreaturer, 14 Svin, 150 Høns og 2 Bistader. Her er Selvbinder, Tærskværk, aut. Vandværk samt Lys og Kraft. Thomasen har merglet ca. 10 Tdr. Ld. og beplantet 1 Td. Ld. med Hvidgran og Bjergfyr. Mathæus Thomasen er Snefoged.

**ULSTRUP, NIELS, Gdr.,  
St. Thorup, Viborg,**

er født samme Sted 21. 6. 1898. Forældre: Gdr. Jens Ulstrup, Ulstrupgaard, Hustru Ane Kirstine. Niels Ulstrup er gift med Kristine Degn, født i Bigum 15. 1. 1896. Forældre: Fisker Peter Degn, Bigum, Hustru Augusta, født i Vammen. I Niels Ulstrups Ægteskab er der 1 Barn Inga 9. 4. 1919 i Viborg. Niels Ulstrup overtog 1938 Gaarden efter sine Forældre, efter at han havde været Rutebilejer 1921—1938 paa Ruterne Viborg—Skive og Skive—Silkeborg. Bygningerne er opført af flere Gange, og Stuehuset 1856, men omforandret flere Gange, og Niels Ulstrup har bygget Kostald og Lade 1951. Arealet er 34 Tdr. Ld., men Ulstrup solgte 1940 18 Tdr. Ld. til en Statsejendom. Jorden er Sandmuld, og Besætningen bestaar af 11 Kreaturer, 9 Svin, 50 Høns og 2 Heste, og der lejes en Del Traktorhjælp. Paa Marken findes nogle Gravhøje, kaldet »Karlvognen«, og her er fundet mange Lersager og Bronze-Spyd m. m., men disse er nu fredede, da der er fundet 5 meget velbevarede Urner, der er sendt til København tillige med mange andre Ting. Paa Gaarden er ogsaa fundet Mergel, saa meget at hele St. Thorup er blevet forsynet herfra gennem Aarene.

**VASEGAARD, KRESTEN, Gdr., »Ørredgaard«,  
Gørup, Viborg,**

er født i Ulbjerg 8. 2. 1893. Forældre: Landmand Jens Vasegaard, »Vasegaarden«, Hustru Ane. Bedsteforældre: FF Gdr. Kresten Vasegaard. FM Karen. Kresten Vasegaard er gift med Karen Ambrosius, f. i Ørredgaard 3. 6. 1895. Forældre: Gdr. Niels Ambrosius, »Ørredgaard«, Hustru Ane, født i Gedsted. Bedsteforældre: FF Gdr. Jørgen Ambrosius, »Ørredgaard« FM Gertrud. I Kresten Vasegaards Ægteskab er der 1 Barn Jens 25. 10. 1918. K. Vasegaard overtog Gaarden efter sine Svigerforældre med Bygninger fra 1870. Arealet er 41 Tdr. Land, deraf 8 Tdr. Land Eng. Gaarden har tidligere været meget større, idet den i sin Tid er delt i 2 Gaarde og desforuden er der udstykket en Statsejendom herfra. Besætningen bestaar af 18 Kreaturer, 16 Svin, 50 Høns og 2 Heste. Her er Tærskværk, Kværn, Lys og Kraft samt eget Vandværk ved Hævert. Jorden er Sandmuld og Gaarden

ligger ved Viborg—Løgstør Landevej. Vasegaard har været i Sogneraadet samt Formand for Kreaturfor-sikringen i 24 Aar.

**VASEGAARD, KRISTEN, JENSEN, Gdr., »Nørre-  
gaard«, Ulbjerg,**

er født i Sognet 4. 9. 1897. Forældre: Gdr. Kresten Vasegaard, Ulbjerg, Hustru Karen. Bedsteforældre: MF Mølleeejer Jens Møller, Lynderup. MM Karen. Kristen Vasegaard er gift med Julie Mathilde Larsen, født i Vignæs paa Lolland 20. 9. 1910. Forældre: Centralbestyrer Oluf Larsen, Vignæs, Hustru Karen Kirstine. I Vasegaards Ægteskab er der 1 Barn Birgit 7. 8. 1941. K. Vasegaard overtog i 1928 Gaarden, der er en Slægtsgaard. Vasegaard har bygget ny Lade i 1949, og Vasegaards Far byggede Kostald 1907 samt Stuehus og et Stykke Lade 1913. Arealet er 36 Tdr. Land som Vasegaard har merglet og drænet. Besætningen bestaar af 6 Køer, 7 Ungkreaturer, 14 Svin, 50 Høns og 2 Heste. Vasegaard har installeret El. Lys og anskaffet Petroleumsmotor samt Kværn og Tærskværk m. m. Jorden er Sandmuld og Gaarden er den nordligste i Ulbjerg By.

**VORRE, ALFRED JENSEN, Gdr., Lille Thorup,  
Viborg,**

er født i Vie, Skals 11. 12. 1905. Forældre: Gdr. Jens Vorre, Vie, Hustru Sørine, født i Troelstrup. Alfred Vorre er gift med Marie Madsen, født i Lille Thorup, Ulbjerg, 5. 4. 1910. Forældre: Gdr. Kresten Madsen, Lille Thorup, født i Overlade, Hustru Anne Marie. I Alfred Vorres Ægteskab er der 8 Børn: Emil 10. 12. 1932, Ejnar 6. 7. 1934, Jens 18. 7. 1936, Bøgild 15. 8. 1938, Robert 29. 8. 1940, Anna 22. 3. 1943, Harry 21. 2. 1945, Elly 15. 3. 1949. Vorre købte 1930 Gaarden, der er udstykket fra en anden Gaard. Bygningerne er opført af Vorre, Kostalden 1951, Laden 1936, og Stuehuset er fra 1910. Arealet er 25 Tdr. Land, deraf 1 Td. Land Eng. Besætningen bestaar af 20 Kreaturer, 30 Svin, 50 Høns og 3 Heste. Her er Malkemaskine og Vorre driver Biavl med 3 Stader.



Jens Christensen og Hustru, Lynderup.

## DAGBJÆRG SOGN

(Dagbjærg-Mønsted-Smøllerup Kommune)

omgives af Annekserne Mønsted og Smøllerup, fra hvilket sidste det delvis skilles ved Jordbro Aa, Vrove, Resen og Frederiks Sogne samt Nørlyng Hrd. (Finderup Sogn). Kirken ligger ca. 17 km V. for Viborg og ca. 16 km SØ. for Skive. De højtliggende og bakkede Jorder (Dagbjærg Daas, 71 m, med vid Udsigt over Omegnen: Flintbjærg, 67 m) er overvejende skarpsandede med store Hedestrækninger. En Del Plantage (Dagbjærg Plantage, anl. 1877, 36 ha; en Del af Sjørup Statsplantage. Søgaard Sø er udtørret. Gennem Sognet gaar Landevejene fra Viborg til Holstebro og fra Skive over Paarup til Vejle.

Befolkning i 1921: 590 (1801: 252, 1850: 384, 1901: 558), boende i 107 Gaarde og Huse. Det saml. Hartkorn (1905): 109 Td.; 35 Gaarde med 89 og 65 Huse med 20 Td. Hartk., samt 9 jordløse Huse. Ejds. (1920): 1107, deraf Jordv.: 619. Areal: 3365 ha, hvoraf (1919) besaaet med Rug 222 ha, Byg 32, Havre 373, Blands. til Modenhed 35, Kartofler 76, Foderroer 156; Brak udgjorde 184 ha, Grønfoder og Græsning 774, Haver o. l. 25, Tørvemoser 62, Skov 79, Heder og Lyngbakker 1257, Vandar. 12.

Kreaturhold (1923): 221 Heste, 993 Stk. Hornkvæg (deraf 468 Køer), 11 Geder, 450 Faar 998 Svin.

I Sognet Byerne: Dagbjærg (1163 Daggebiech 1464 Dawberig) med Kirke, Præstegaard, Skole, Fattiggd. (opr. 1881, 38 Pl.), Forsamlingshus (opf. 1908), Købmandsh., Vandml., Andelsek-

tricitetsværk (anl. 1917) og Andelsmejeri (opr. 1906, udvidet 1916); i Nærheden mange Kalkbrud; Engedal (1537 Ingedall). Saml. af Gaarde og Huse: Sovsøgde (1580 Søsuzøe), Knudsgde (1629 Knudtzgaard) med Skole, Sejbækgde (1579 Seybeck), Vedhovedgde (1362 Withogneth Skou, 1501 Weedhuodt) Søgde (1524 Siøgardt). Gaarde: Harrestruplund (1612 Harestrup), Nygd. (1544 Nygaardt), Dagbjærggd. (1493 Daabiæregard).

Dagbjærg S., een Sognekommune med Annekserne Smøllerup og Mønsted, har Tingsted i Viborg og hører under Retskr. Viborg Kbst. m. m., Politikreds Fjends-Nørlyng Hrdr. m. m., Viborg Amtstuedistr., Fjends Lægekr., Viborg Skattekreds, Skive Vurderingskr., Amtets 2. Folketingskr. 3. Forligskr. og 5. Udskrivningskr. 145. Lægd. Kirken er selvejende.

Kirken bestaar af romansk Kor og Skib samt senere tilbygget Taarn mod V. og Vaabenhus mod N. De romanske Mure er af Granitkvadre paa Skraakantsokkel. Nordmuren er bevaret urørt med Dør og flere Vinduer; det øvrige er omsat. I Skibets Sydmur er indsat en Kvader med en staaende Løve. Det sengotiske Taarn, af Kvadre fra Vestgavlen og Munkesten i Munkesifte, har Blindingsgavle i N. og S.; ogsaa Vaabenhuset foran Norddøren er vistnok senmiddelalderligt. Kirkens Indre har Bjælkeloft; dog er Taarnrummet, med Rundbue ind til Skibet, hvælvet. Altertavle fra Renæssancetiden. Romansk Granifont med Løvefigurer, Træer og

Planteornamenter, Prædikestol i Renæssancestil. Paa et af Stolestaderne Aarst. 1575. Portræt af Præsten Peder Hegelund, d. 1809. Series pastorum.

I Fundatsen for Tvis Kloster 1163 nævnes en Skorri af Daggebierch; i 15. Aarh. skrives Fru Ide Juel, Oluf Munks, til Dagbjærggaard og i 16. Aarh. hendes Sønnedatter Fru Kirsten Munk, Hr. Wolf Pogwischs. Kronen fik den i Mageskifte 1617 af Jørgen Skeel. Den blev lagt under Hald og var 1660 22 Td. H. — Et Bol Klem nævnes i 17. og 18. Aarh. (1629 Klemb).

Ved Harrestrup ligger Voldstedet Harrestrup, ogsaa kaldet Drost Peder Høj, hvor Sagnet med Urette lader Drost Peder Hoseøl have haft sin Borg. Det er en naturlig, høj, rundagtig Banke,

hvis Sider er gjort stejle, og hvis Top er afpladet; paa de tre Sider omgives den af Eng eller Mose, paa den fjerde skiller en naturlig Kløft Banken fra højere Land.

Det meste af Dagbjærg By brændte 20.-21. April 1791.

Især i det midterste og sydl. Parti af Sagnet samler sig de ca. 125 Gravhøje, som kendes; til dels danner de her større eller mindre Grupper eller Striber. Flere er ganske godt bevarede; særlig gælder dette en meget stor, 5½ m høj Høj under Engedal (S. for Byen) og en Høj af lign. Størrelse N. for Nygaard; umiddelbart ved sidstnævnte ses en anden, men mindre, velbevaret Høj samt Rest af en Høj.

---

## MØNSTED SOGN

(Dagbjærg-Mønsted-Smøllerup Kommune)

Anneks til Dagbjærg, omgives af dette, Smøllerup S., hvorfra det skilles ved Jordbro Aa, Gammelstrup S., fra hvilket det delvis skilles ved Mønsted Aa (som løber gennem Sagnet til Jordbro Aa), N.-Borris S. samt Nørlyng Hrd. (Ravnstrup og Finderup S.). Kirken ligger ca. 14 km V. for Viborg og ca. 17 km SØ. for Skive. De højtliggende, bakkede Jorder (Kobjærg; Gundelund Bakker langs Mønsted Aa; Kykhøj m. fl. Bakker omkring Movsø og Langskov Dal) er sandede, med en Del Hede og Plantage (Mønsted Pl., anl. 1895, 176 ha, deraf 157 tilpl., delvis Gammelstrup S.; Viborg Amts Pl., anl. 1919, 172 ha, deraf tilpl. 108). Rosborg Sø er udtørret. Gennem Sagnet gaar Landevejen fra Viborg til Holstebro.

Befolkning i 1921: 602 (1801: 318, 1850: 390, 1901: 573), boende i 125 Gaarde og Huse. Det samlede Hartk. (1905): 116 Td.; 42 Gaarde med 93 og 73 Huse med 22, forsk. Lodder med 1 Td. Hartk., samt 7 jordløse Huse. Ejds. (1920): 1262

deraf Jordv.: 629. Areal: 2935 ha, hvoraf (1919) besaaet med Rug 197 ha, Byg 23, Havre 281, Blands. til Modenhed 20, Kartofler 74, Foderroer 112; Brak udgjorde 143 ha, Grønfoder og Græsning 800, Haver o. l. 16, Tørvemoser 33, Skov 390, Heder og Lyngbakker 736, Klitarealer og Stenmarker 5, Vandar. 13. Kreaturhold (1923): 186 Heste, 807 Stk. Hornkv. (deraf 389 Køer), 12 Geder, 417 Faar, 687 Svin.

I Sagnet Byerne: Mønsted (1362 Mynstath) med Kirke, Skole, Forsamlingshus (opf. 1912), Brugsforen., 2 Kbmshdlr., Kro; A/S De jyske Kalkværkers Kalkbrud har en Ejendom: 7,3 Td. H., Ejds. 150, Jordv. 40; ca. 74 ha, deraf Ager 36, Eng 1, Skov 14, Hede 5, Mose 2 (4 Huse). Ved Kalkbruddet beskæftiges ca. 30 Arb.; Toftum (1690 Toutum Fald); Gundelund (1610 Gundelund). Saml. af Gaarde og Huse: Krogsgde (1524 Krogsgardt), Mørupgde (1472 Mørdrup), Møl-gde (1457 Møllegard), Bryrupgde (1524 Bryrop) med Vandmølle, Rosgde (1578 Rodtgaard) med

Skole. Gaarde: Kovstrupgd. (1610 Koustrup), Tovgd. (1524 Tougardt), Rosborggd. (1493 Roedsborigh), M øgelbjærggd. (1524 Møgelbieræ), Langskovhus (1578 Langskouff), Mønstedgd. (1611 Mønstedgrd.), Kvaldersted (1634 Qualderstedhus).

Mønsted S., een Sognekommune med Hovedsognet Dagbjærg og Smollerup S., har s. Tingsted og hører under de s. Kredse som Hovedsognet, samt 5. Udskrivningskreds' 143. Lægd. Kirken tilhører en Privatmand.

Kirken bestaar af romansk Kor og Skib med senere tilbygget Taarn mod V. og Vaabenus mod S. De romanske Bygningsdele er af Granitkvadre paa Skraakantsokkel. Syddøren er bevaret; Nord- og Østmuren er omsatte. Det sengotiske, slanke Taarn, af Kvadre fra Vestgavlen og Munkesten, har Gavle i N. og S. og hvælvet Underrum med Spidsbue ind til Skibet. Vaabenuset, af Mursten, er fra ny Tid. I Korets og Taarnets Mure findes to romanske Billedkvadre, den ene med en Løve, den anden med et Planteornament; paa en nu i Taarnet indmuret Vinduesmonolit, prydet med en Ranke, læses Runealfabetet, der desuden er indhugget paa en alm. Kvader (Wimmer, Runemindesmærker VII, B, b. Nr. 3-4). Kirkens Indre har Bjælkeloft. Altertavle i Renæssancestil, fra 1619. Romansk Granitfont. Prædikestol i Renæssancestil. I Koret Ligsten over Præsten Fr. Busch, d. 1741, med to Hustruer og to Sønner. Klokke fra 15. Aarh. med uforstaaelige Tegn.

Rosborggaard tilhørte 1524 Hr. Predbj. Podesbusk, hvis Datters Datterdatter Fru Karen Gyldestierne til Boller 1578 mageskiftede den til Kronen, som lagde den (16½ Td. H.) under Hald Slot. 1613 fæster en Selvejrbonde Jens Pedersen fra Fly Gaarden, men faar 1616 Fæstepenge tilbage, da den er udlagt til Kaptajnsgd. for Peder Brun. 1624 havde Niels Munk den i Brug, og 1637 fik Jesper Lunov Livsbrev paa »en Kronens Gaard i Hald Len kaldet Rodtzborg«. Fornævnte Kaptajn N. Munk boede dog her endnu 1639-40, og 1662 skrev hans Søn Laur. M. sig til R.; 1663 var den en Officersgaard, beboet af Preben Banner, 1716 blev den (6½ Td. H.) paa Aukt-

over Ryttergodset købt for 334 Rd. af Forpagter paa Norringgd. Hans Hansen Rosborg (sen. til Frisholt; efter hvem den (10, 24 og 85 Td. H.) 1753 bl. k. p. Aukt. for 4414 Rd. af hans Svigers. J. Aggerholm (d. 1783, hvis Enke Helle Palene Rosborg 1785 solgte R., Krogsgd. Mølle og Mønsted øde Mølle til Rud. Henr. Linde, d. 1788, hvis Enke Aug. Elisab. Lund (d. 1803) 1791 skødede samme Ejendomme (11 Td. H.) for 4070 Rd. til P. J. Bøtcher, sen. Toldinspektør, som 1795 solgte R. til Raadmd. Chr. Klein i Viborg (d. 1809). Han afhændede 1799 Gaarden til Overprokur., Kancellird. Sør. Fogh, d. 1817, fra hvem den 1810 kom til J. Kistrup, d. s. A., som udparcellerede den. — Gaardens H. nedsattes 1769 ved kgl. Resol. paa Grund af Sandflugt. — Ifl. D. Atl. fik Gaarden, der tidl. hed Rosborg (jfr. foran), sit nuvær. Navn Rosborggd. af Hans Rosborg, efter at han havde flyttet den nærmere til Søen. — Rosborg Volsted, V. for Rosborg Sø, er en Grav med Dige foran i Ø.; Anlægget støtter sig med begge Ender til Søen.

Holtegaard i Mønsted nævnes 1472; 1514 omtales »Holte march«, D. Atl. Holte Gaard. — Krogsgaard tilhørte 1524 Hr. Predbj. Podesbusk. En Ætling af ham, Fru Vibeke P., mageskiftede 1579 St.- og Lille-K. og K. Ml. til Kronen. I 18. Aarh. led disse af Sandflugt.

Ifl. Reskr. af 16. Marts 1688 blev ved Bøghøje (1687 Bøje-Høje) S. for Kvaldersted opført et Tinghus for Fjends og Nørlyng Hrdr. m. m., og her var Tingstedet indtil det 1779 flyttedes til Viborg; 1743 siges det dog at være paa den nærliggende Krogsgaard.

NV. for Mønsted ligger den nu godt 300 m lange og godt 0,5 m dybe Grøft »Margrethes Grob«, der er dannet ved at kaste Jorden op til Siderne. Den gaar fra NØ. mod SV. hen imod en Bæk; tidligere skal den have fortsat sig paa den anden Side Bækken over Lundgaards Mark.

I Dagbjærg og Mønsted S. forekommer i store Mængder, indtil over 30 m over Havet, Blegeskridt, hvori er blandet Lag af Flint, og som fra ældgammel Tid er udnyttet til Kalkbrænding. Brydningen foregik her tidligere paa en egen, meget ufuldkommen Maade som en

Brydningen foregik her tidligere (se D. Atl. IV p. 592-94) paa en egen, meget ufuldkommen Maade Slags underjordisk Bjærgværksdrift, idet man mellem Bankerne gravede Gruber med saa lidt stejle Nedgange som muligt; helst gravede man ind fra Foden af en Bakke, og derpaa fortsatte man med underjordiske Gange (oftest 2 m brede og høje), som stadig forlængedes og forgrenedes. Inderst inde i Huggestedet, »Koven«, stod »Huggeren«, som brød Kalken, medens andre bar den ud. Kalken brændtes oprindl. ved Hjælp af Lyng. Der fandtes 4 Kalkovne, som Bønderne ejede, og Kalkmændene kørte vidt omkring og afsatte deres Kalk. Efter et Besøg af Fr. VI 1826 blev der for at forbedre Arbejdsmaaden af Landhusholdningsselskabet 1829-30 anlagt paa Mønsted Mark Frederiks Kalkbrud med 10 Ovne, som blev overladt de tidligere Ejere mod, at disse drev det efter den udarbejdede Plan og under Tilsyn af Selskabet. Nu har man indført en mere rationel Drift og bryder Kalken i aabne Grave; dog anlægges endnu paa

Bunden af Gravene enkelte Kover, hvori Kalken brydes om Vinteren for at undgaa Frost, der smuldrer den. Mønsted Gruberne overtoges 1872-73 af et Konsortium, der oprettede Mønsted Kalkværker og ophjalp Driften meget; nu er de indlemmede i det 1890 oprettede Aktieselskab »De jyske Kalkværker«. (Se Isak Jensen, Gamle Mønsted, i Aarb. f. hist. Samf. for Skive og Omegn 1909; J. H. Bredsdorff, Kort Efterretn. om de seneste Foretagender ved Kalkværkerne i Dagberg Pastorat, i Tidsskr. f. Naturvidensk. 1828 p. 336).

Henimod 100 Gravhøje er paaviste i Sognet, men ikke lidt heraf er nu overpløjet eller forstyrret ved nyere Gravninger. En Høj under Møgelbjærg er fredl., og ligesaa en Høj under Krogsgaarde i Viborg Amts Plantage. Enkelte Steder danner Højene mindre Grupper, saaledes under Tovgaard og Krogsgaarde. Paa en Holm i den nu tørlagte Rosborg Sø blev ved Tørlægningen gjort et Bopladsfund fra den yngre Stenalder.

---

## SMOLLERUP SOGN

### (Dagbjærg-Mønsted-Smollerup Kommune)

Anneks til Dagbjærg, omgives af dette og Mønsted Sogn, fra hvilke det delvis skilles ved Jordbro Aa, Feldingbjærg, Fly og Vrove Sogne. Kirken ligger ca. 16 km V. for Viborg og ca. 13 km SØ. for Skive. De noget højtliggende, bakkede Jorder (Gramshøj (1768 Gramshøj), Raahøj, Flyvbjærg, Sortbjærg (1690 Sortbiere), er for det meste sandmuldede, med en Del Hede. Genem Sognet løber Laanum Bæk til Jordbro Aa.

Befolkning i 1921: 527, (1801: 193, 1850: 321, 1901: 425), boende i 96 Gaarde og Huse. Det saml. Hartk. (1905): 101 Td.; 37 Gaarde med 83 og 55 Huse med 18 Td. H., samt 9 jordløse Huse. Ejds. (1920): 1138, deraf Jordv.: 639. Areal: 1894 ha, hvoraf (1919) besaaet med Rug 177 ha,

Byg 23, Havre 271, Blands. til Modenhed 73, Kartofler 63, Foderroer 145; Brak udgjorde 157 ha, Grønfoder og Græsning 598, Haver o. l. 21, Tørvemoser 6, Skov 20, Heder og Lyngbakker 270, Klitarealer og Stenmarker 9, Vandar. 7. Kreaturhold (1923): 221 Heste, 1112 Stk. Hornkvæg (deraf 504 Køer), 12 Geder, 324 Faar, 1072 Svin.

I Sognet Byerne: Smollerup (1392 Smullerup, 1529 Smoldryp) med Kirke; Laanum (1392 Languum, 1480 Lanom), med Skole, Ml. og Brugsforening; Øster-Børsting (1465 Øster Børsting). Gaarde: Rørgd. (1492 Rørgard), Morbjærggd., Højris.

Smollerup S., een Sognekommune med Ho-



vedsognet Dagbjærg og Mønsted S., har s. Tingsted og hører under de s. Kredse som Hovedsognet, samt 5. Udskrivningskr.' 144. Lægd. Kirken tilhører Sognebeboerne.

Kirken bestaar af romansk Kor og Skib samt yngre Taarn mod V. og Vaabenhus mod S. Kor og Skib er af Granitkvadre paa Skraakantsokkel. Korbuen, Syddøren og et Par Vinduer er bevarede. I Korets Sydmur findes en lavtsiddende Aabning (Spedalskvindue?) Det lille Taarn, af Kvadre fra Vestgavlen og Munkesten i Munkeskifte, har glatte Gavle i N. og S., men er stærkt fornyet ved en moderne Istandsættelse. Vaabenhuset, af røde Mursten paa Granitsokkel, er nyere. Nordmuren er omsat i ny Tid. Det Indre har Bjælkeloft; dog er Taarnrummet hvælvet. Altertavle, Prædikestol og Stolestader i Renæssancestil, de sidste med Aarst. 1652. Romansk Granitfont. I Skibet et lille, moderne Krucifiks; i Taarnet en Træplade over Else Gregersdatter, d. 1642. Den mærkelige, bikubeformede Klokke, sikkert den ældste bevarede i Dan-

mark, stammer fra Tiden 1100-1150; Indskriften maa læses: Hoc vas ex ere, benedic dominus alquere«.

I Smollerup har ligget en Hovedgaard, der 1468 erhvervedes af Viborg Bispestol ved Mageskifte med Kapitlet. 1496 daterede Las Bratze til Majgaard et Brev herfra. 1680 laa den (16 Td. H.) under Lundgaard.

Ved Børsting nævnes 1468 Nørgaard, og ligeledes 1634, da Navnet dog er en Skrivefejl for Rørgaard.

Paa Tinghøj N. for Smollerup holdtes Fjends Hrdr.s Ting (ifl. Stiftsbogen 1678); 1688 flyttedes det til det nyopf. Tinghus ved Kvaldersted

Henv. 50 Gravhøje er paavist i Sognet, flest paa Smollerup Marker. 3 nær hinanden liggende Høje NV. for Smollerup er fredl., og ikke langt derfra 2 Høje i Skellet mod Troelstrup (Feldingbjærg Sogn); VSV. for Byen er fredl. 2 Høje, den ene liggende paa en naturlig Banke Karnille Høj. En nærliggende, ganske stor Høj (Raa-høj) er nu en Del forstyrret.

#### **ABRAHAMSEN, HANS, Gdr., Søvsøgaard, Daugbjerg, Viborg,**

er født samme Sted 21. 12. 1891. Forældre: Gdr. Niels Abrahamsen, Søvsøgaard, Hustru Inger. Bedsteforældre: FF Lmd. Abraham Christensen, Finderup. FM Else. Hans Abrahamsen er gift med Ingeborg Vajhøj, født i Bindsløv 14. 2. 1896. Forældre: Gdr. Jens P. Vajhøj, Bindsløv, Hustru Johanne. Bedsteforældre: FF Gdr. Peder Vajhøj, Vajhøj. FM Ingeborg. MF Gdr. Chr. Pedersen, Kobbølved. MM Hansine. I Hans Abrahamsens Ægteskab er 7 Børn: Lilly, Inger, Ernst, Martha, Laura, Ruth, Bent.. Hans Abrahamsen overtog Gaarden 1918. Den blev købt af Abrahamsens Far 1892, men den har været i Slægtens Eje længere. Gaarden brændte 1902 og 1915, da Dyrene ogsaa indebrændte. Bygningerne stammer fra 1915, men er udvidet 1940, og der er anskaffet Nutidsmaskiner til El Kraft. De første Aar Abrahamsen havde Gaarden kørte han med Fisk om Vinteren og arbejdede i Tørvemosen om Sommeren. Besætningen bestod dengang af 2 Russerheste, 4 Køer, men er i Dag 12 Køer, 15 Ungkvæg, 2 Heste og 1 Ferguson Traktor med de mest nødvendige Redskaber.

#### **ABRAHAMSEN, JENS P., Gdr., Ll. Nygaard, Daugbjerg,**

er født i Søvsøgaard 23. 2. 1886. Forældre: Gdr.

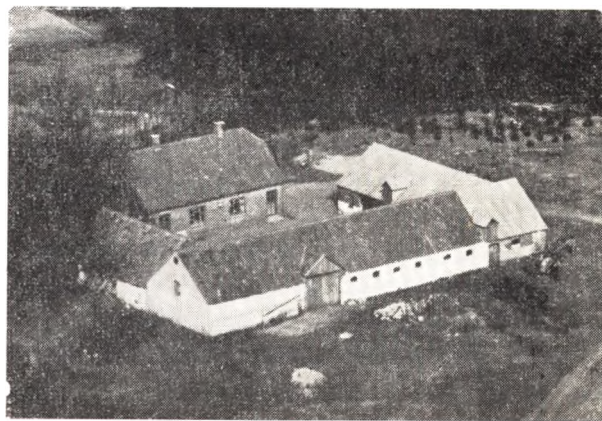

Chr. Abrahamsen, Søvsøgaard, Hustru Agate. Bedsteforældre: FF Gdr. Abraham Christensen, Finderup. FM Else Marie. MF Gdr. Niels Jensen Dahl, Knudsgaard Hede. MM Ane Marie. Jens P. Abrahamsen er gift med Petrea Møller, født i Hinnerup 13. 11. 1898. Forældre: Gdr. Jens S. Møller, Hinnerup, Hustru Marren. Bedsteforældre: FF Gdr. Søren Sørensen (Møller), Hinnerup. FM Karen. MF Gdr. Karl Mortensen,

Foldby Mk. MM Petrea Kirstine. I Jens P. Abrahamssens Ægteskab er 3 Børn: Christen, Maren og Jens Aage. Jens P. Abrahamssen overtog 1918 Gaarden efter sin Far, der begyndte her 1892. Gaarden er oprettet af Palle Christensen 1829 og udstykket fra Nygaard i Daugbjerg med et Areal paa 100 Tdr. Ld. 1892 var der smaa straatækte Huse og Besætning paa 3 Køer, 1 Tyr og en ældre Hest. Hest og Tyr udgjorde Spand sammen og med dem blev det meste af Heden brækket. I Dag er der opdyrket 40—50 Tdr. Ld. og Resten Hede, Mose og Plantage. Abrahamssen har beplantet 7 Tdr. Ld. og opført de nuværende Bygninger paa nær Vesterhuset. Besætning i Dag 10 Køer + Opdræt, 2 Heste + Traktor med de mest nødvendige Redskaber samt Svin.

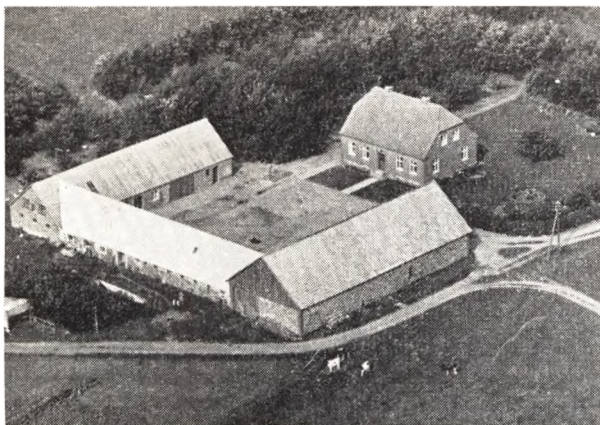

**ANDERSEN, ANDERS PETER, Gdr., Ll. Søgaard, Daugbjerg,**

er født i Tastum 25. 10. 1903. Forældre: Smedemester Lars Andersen, Tastum, Hustru Inger Marie. Bedsteforældre: FF Lmd. Anders Larsen. Anders P. Andersen er gift med Ingrid Reffsgaard, født i Tastum 5. 4. 1906. Forældre: Gdr. Jens Chr. Reffsgaard, Tastum, Hustru Juliane. Bedsteforældre: FF Gdr. Palle Reffsgaard, V. Børsting. FM Maren. MF Gdr. Andreas Pedersen, Ilsø. MM Marie. I Anders P. Andersens Ægteskab er 3 Børn: Ricard Reffsgaard, Henning Reffsgaard og Vagn Reffsgaard. Anders P. Andersen købte Gaarden 1932 med et Areal paa 60 Tdr. Ld., hvoraf ca. Halvdelen Hede og Mose. Gaarden var godt besat med Maskiner og Besætning og der var indlagt El Lys, men Bygningerne var forsømte. Stuehuset var dog nyopført efter Brand 1931. Andersen opførte ny Længe med Hestestald og Vognport, samt beplantet 10 Tdr. Land med Gran og Fyr. Besætningen bestaar af 12 Køer + Opdræt, 2 Heste, og der fedes ca. 50 Svin aarlig.

**BAK, SØREN, Gdr., Engedal, Sjørup,**

er født samme Sted 1. 11. 1912. Forældre: Gdr. Søren Bak, Hustru Kirsten. Bedsteforældre: FF Gdr. Andreas Bak, Engedal. FM Marie. Søren Bak er gift med Frida Hedegaard, født i Laanum 10. 1. 1914. Forældre: Gdr. Jens Hedegaard, Laanum og Hustru Kirstine. Bedsteforældre: FF Gdr. Chr. Hedegaard, Vinkel. MF Gdr. Chr. Nielsen, Ørum. MM Frederikke. Søren Bak købte Gaarden 1945 af Jens P. Pedersen, der havde ejet Gaarden ca. 30 Aar. Normal Besætning bestaar af 22 Kreaturer, 3 Heste, og der fedes

ca. 20 Svin aarlig. Der er installeret El Lys og Kraft og alt i Maskiner, Malkemaskine, Vandværk m. m. og der drives alm. alsidigt Landbrug uden Frøavl.

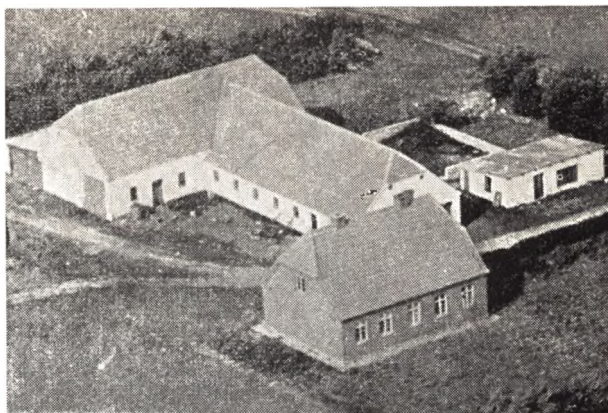

**BAKHOLDT, JOHAN, Gdr., Daugbjerg, Sjørup,**

er født i Bakholdt 31. 3. 1910. Forældre: Gdr. Laust Bakholdt, Hustru Ane Marie. Bedsteforældre: FF Gdr. Johan Lauridsen (Bakholdt). FM Bodil Marie. MF Gdr. Johan Harris. MM Kirstine. Johan Bakholdt er gift med Karen Marie Jensen, født i Skive 18. 6. 1917. Forældre: Cyklehandler Peder Chr. Jensen, Hustru Kristiane. Bedsteforældre: MF Chr. Damgaard Christensen. MM Jørgine. I Johan Bakholdts Ægteskab er 7 Børn: Børge, Vagner, Bjarne, Godtfred, Laust, Birgit og Doris. Johan Bakholdt købte 1936 27 Tdr. Land, delvis Hede, og opførte Bygninger samme Aar. Der begyndtes med 4 Køer, 1 So og 2 Heste, men i Dag er der 6—7 Køer, 6 Kvier, 2 Kalve, 2 Heste samt Svin. 1941 blev der inst. El Lys og Kraft samt anskaffet forskellige Maskiner. Der er plantet Læbælter og der drives alsidigt Landbrug.



**BOLLER, GEORG SØRENSEN, Gdr., Gribdalsgaard, Smøllerup,**

er født samme Sted 9. 1. 1918. Forældre: Gdr. Søren Johan S. Boller, Hustru Inger Marie. Bedsteforældre: FF Gdr. Laurids Nielsen. FM Johanne. MF Gdr. Chr. (Vestergaard) Nielsen, Laanum. MM. Ane Kirstine. Georg Boller er gift med Dagny Fløjgaard, født i Laanum 31. 5. 1921. Forældre: Gdr. Johan Fløj-

gaard, Hustru Karen. Bedsteforældre: FF Gdr. Mads Lajgaard. FM Maren. MF Gdr. Jens Chr. Dueholm. MM Ingeborg. I Georg Bollers Ægteskab er der 3 Børn: Johanns Fløjgaard, Ingvar Fløjgaard og Christian Fløjgaard. Georg Boller overtog Fødegaarden i 1946 med et Areal paa 45 Tdr. Land. Gaarden har været i Familien i ca. 100 Aar, og Bygningerne er opført af Bollers Far, der overtog Gaarden med 25 Tdr. Land tildels Hede, som han opdyrkede. 1900 bestod Besætningen af 2 Køer og 2 Stude, 1930 var der 25 Kreaturer og dette Aar blev der indlagt el. Lys og Kraft samt anskaffet Nutidens Maskiner. I Dag er Besætningen paa 12 Køer, 20 Ungkreaturer og 2 Heste, der fedes ca. 20 Svin aarlig og der holdes gerne 5 Søer, saa der sælges mange Smaagrise.



**BORRITS, ALFRED, Gdr., Mønstedgaard, Mønsted, Viborg,**

er født samme Sted 14. 9. 1900. Forældre: Gdr. Anders J. Borrits, Mønstedgaard og Hustru Maren. Bedsteforældre: FF Gdr. Jens Jensen (Borrits), Mønstedgaard. FM Karen Marie. MF Kromand Jens Jensen, Mønsted. MM Ane Katrine f. Jacobsdatter. Alfred Borrits er gift med Ellen Aabrahamsen født i København 17. 4. 1913. Forældre: Gdr. Niels Chr. Abrahamson, Knudsgaard, Søvsø, Hustru Hansine. Bedsteforældre: FF Niels Abrahamson. FM Inger. MF Gdr. Jens R. Vajhøj, Vends. MM Johanne. I Alfr. Borrits Ægteskab er der 1 Barn: Any Elisabeth. Borrits overtog 1928 Fødegaarden, der har været i Slægtens Eje gennem ca. 100 Aar, med et Areal paa 50 Tdr. Land. Ca. 1850 var Jorden kun Hede, men det er nu opdyrket. Besætningen bestaar af 25 Kreaturer, 2 Heste, samt Svin, hvoraf der fedes ca. 40 aarlig. Indtil 1928 blev der brugt Plejl og Lee, men i Dag er der alt i Maskiner. Borrits Far drev en omfattende Vognmandsforretning, mest Amtsarbejde. Gaardens Bygninger er 4 Længede med fritliggende Stuehus mod Nord.

**BORRITS, CHR., Gdr., Mønsted, Sparkjær,**

er født samme Sted 24. 5. 1904. Forældre: Gdr. Jens Borrits, Mønsted, og Hustru Kirstine. Bedesteforældre: FF Gdr. Jens Chr. Jensen. MF Gdr. Niels Hansen, Ilbjerg. MM Ane Kirstine. Chr. Borrits er gift med Marie Pedersen, født i Mogenstrup 20. 4. 1912. Fofældre: Forpagter P. Chr. Pedersen og Hustru Karen. Bedsteforældre: FF Landmand Chr. Pedersen, Daugbjerg. MF Fisker Steffen Steffensen, Thise. I C. Borrits Ægteskab er 1 Barn: Jens Chr. Borrits overtog 1931 Fødegaarden med et Areal paa 27 Tdr. Land.

Gaarden er opført af Borrits Forældre 1898 med en Vinkelbygning, og der begyndtes med 2 Køer, og hans Far drev ved Siden af Vognmandsforretning med Kørsel af Grus til Kommunen og Amtet samt Kalk fra Kalkværket. 1930 blev der installeret el. Kraft og 1939 el. Lys. Besætningen var 1931 6 Køer + Opdræt og 2 Heste, men er i Dag 10 Køer, 8 Ungkreaturer og 2 Heste og der opfedes ca. 20—25 Svin aarlig. Der er Maskiner til el. Kraft og der drives alsidigt Landbrug uden Frøavl. Gaardens Jord er købt sammen af tre Gange, idet der er begyndt med 10 Tdr. Land fra Skolelodden i Mønsted og senere 7 Tdr. Land derfra og tilsidst 1 Td. Land fra Morten Krogstrups Gaard.

**BØVLING, MARINUS, Lmd., Laanum, Stoholm,**

er født i Laanum 28. 10. 1888. Forældre: Landmand Niels Bøvling og Hustru Karen. Bedsteforældre: MF Gdr. Søren Sørensen, (Hovlund) Lemvig. MM Kristiane. Marinus Bøvling er gift med Antonia Laustsen født i Feldingbjerg 27. 5. 1888. Forældre: Landmand Jørgen Simonsen, Ørum, og Hustru Kirstine. Bedsteforældre: MF P. Chr. Laustsen, Feldingbjerg. MM Ane Kirstine. I Marinus Bøvlings Ægteskab er 7 Børn: Niels, Alma, Ragnhild, Agnes, Elly, Aksel og Ruth. Bøvling købte 1908 Ejendommen af sin Mor, og det var dengang en straaetakt Vinkelejeendom med Beboelse i Midten, Lade i den ene Side og Stald i den anden. Arealet var i 1900 15 Tdr. Land og Besætningen 2 Køer. Bøvling arbejdede de første to Aar i Grusgrave og andre Steder. 1930 blev der inst. el. Lys og Kraft og der blev indsat Tærskværk, Kværn, aut. Vandværk og Malkemaskine. Besætningen i Dag er 8 Køer, 8 Ungkreaturer, 2 Heste samt Svin, hvoraf der fedes ca. 15—17 aarlig og ca. 200 Høns. 1911 opførtes der nyt Stuehus mod Øst, og 1912 Lade og Kostald. Arealet i Dag 25 Tdr. Land.

**CHRISTENSEN, ANDERS, Gdr., Smollerup, Stoholm,**

er født i Estvad, Rønbjerg, 29. 3. 1895. Forældre: Gdr. Jens Chr. Christensen og Hustru Karen f. Jensen. Bedsteforældre: FF Gdr. Chr. Jensen, Toftgaard, Fly. FM Birthe. Anders Christensen er gift med Jensine Kirstine Thomsen f. i Vester Børsting 7. 9. 1892. Forældre: Gdr. Jens Thomsen, Vester Børsting, og Hustru Kirstine. Bedsteforældre: FF Gdr. Thomas Mogensen, Høgild. FM Ingeborg. MF Gdr. David Sørensen, Vester Børsting. MM Else. I Anders Christensens Ægteskab er 4 Børn: Jens Chr., Karen, Jens Thomsen og Karsten. Anders Christensen købte Ejendommen 1922. Bygningerne er opført 1905 af Andreas Pedersen og Arealet er 36 Tdr. Land, hvortil der senere er tilkøbt 3 Tdr. Land. Besætningen var 1922 4 Køer, 2 Kalve, 2 Heste samt Svin og Fjerkræ. 1928 udvidedes, der blev bygget ny Lade og den gamle Lade blev forandret til Ko- og Svinestald. 1925 blev der installeret el. Lys og Kraft samt anskaffet Nutidens Redskaber og Maskiner. Besætningen i Dag er 12 Køer + Opdræt, 2 Heste, 4 Søer og sidste Aar blev der leveret 67 Svin. Christensen har plantet Læbæltet om al Jorden.

**CHRISTENSEN, ANDERS, Gdr., Daugbjerg, Viborg,**

er født i Knudsgaard 26. 2. 1887. Forældre: Gdr. Søren Christensen, Knudsgaard og Hustru Kirstine. Bedsteforældre: MF Sognefoged Ole Olsen, Gammelstrup. MM Mariane. Anders Christensen er gift med Laura Marie Pedersen født i Knudsgaard 19. 3. 1887. Forældre: Gdr. Visti Pedersen, Knudsgaard og Hustru

Mette Marie. Bedsteforældre: MF Gdr. Jens Chr. Borrits, Mønsted. MM Karen. I Anders Christensen Ægteskab er der 1 Barn: Søren Christensen. Anders Christensen købte Gaarden 1915, der har været i Slægten Busks Eje gennem flere Led. Anders Christensen kom her til Gaarden som Bestyrer, og Arealet var da 150 Tdr. Land, og Christensen købte saa senere Bygningerne og 30 Tdr. Land, og Besætningen er i Dag den samme, paa nær Heste, hvoraf der dengang var 8, men i Dag kun 3 og 21 Kreaturer Af Maskiner var der kun Hakkelsesmaskine ved Overtagelsen samt Plejl og Le. 1916 blev der instal. el. Lys og 1930 el. Kraft. 1932 væltede Kostalden og Laden og der blev saa dette Aar bygget nyt, men Stuehuset er opført 1890.



**CHRISTENSEN, CHR., Gdr., Ll. Kjærgaard, Møgelbjerg, Sparkjær,**

er født i Ørum 21. 12. 1875. Forældre: Landmand Chr. Nielsen og Hustru Anne Marie f. Pedersen. Bedsteforældre: FF Gdr. Niels Christensen, Møllerup. MF Landmand P. Chr. Pedersen, Vils. Chr. Christensen er gift med Else Katrine Nielsen født i Gammelstrup 11. 8. 1892. Forældre: Teglværksbestyrer Chr. Nielsen Nedergaard og Hustru Karen. Bedsteforældre: FF Gdr. i Nedergaard, Ejsing. MF Gdr. i Estvad. I Chr. Christensens Ægteskab er der 3 Børn: Kristian Nielsen, Karl Nielsen og Edith Nielsen. Chr. Christensen købte denne Ejendom 1917 med et Areal paa 17 Tdr. Land men uden Redskaber og Besætning og ikke et Træ paa Marken. Jorden er 1910 udstykket fra den Gaard Jens Bak ejer og Bygningerne stammer fra den Tid, og der begyndtes med 3 Køer og 1 Hest. Christensen har plantet Læbælter og anlagt Have, lagt Teglsten paa Papdækket, anskaffet Maskiner samt instal. el. Lys og Kraft. Besætningen i Dag 5 Køer, 1 Kvie, 3 Kalve og 2 Heste og der fedes ca. 12—13 Svin aarlig. Der drives alsidigt Landbrug med ca. 2 Tdr. Land Kartofler, der sælges til Eksport. Christensen har de første Aar skaaret en Del Tørv i egen Mose og solgt til Beboerne i Omegnen, og denne Mose er nu afvandet og nu god Eng.

**CHRISTENSEN, EGIL, Gdr., Daugbjerg,**

er født samme Sted 3. 8. 1914. Forældre: Gdr. Chr. Christensen, Daugbjerg, og Hustru Nielsine. Bedsteforældre: FF Gdr. Jeppe Christensen, »Højvangslund«, Daugbjerg. MF Gdr. i Sdr. Resen. E. Christensen er gift med Ellen Marie Andersen Mølgaard f. i Sdr. Resen 27. 4. 1924. Forældre: Gdr. Karl Andersen

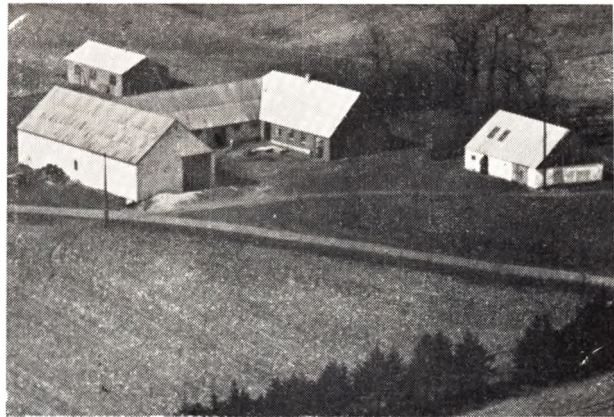

Mølgaard og Hustru Ellen Marie. Bedsteforældre: FF Gdr. i Mølgaard, Sdr. Resen. MF Gdr. Ivar Laurisen, Sdr. Resen. MM Marie. I Egil Christensen Ægteskab er der to Børn: Sonja og Rita. Egil Christensen overtog 1945 Gaarden efter Søren Bak med et Areal paa 45 Tdr. Land. Besætningen i 1945 var 11 Køer, 10 Ungkreaturer, 1 Hest + Traktor med de mest nødvendige Maskiner, 23 Søer og der fedes ca. 25 Svin aarlig af eget Tillæg. Christensen har anlagt en stor Frugthave med ca. 50 Frugttræer og der føres alsidigt Landbrug.

**CHRISTENSEN, EJNAR, Gdr., Krogsgaarde, Mønsted, Viborg,**

er født i Voel 14. 3. 1892 og død 7. 5. 1945. Ejnar Christensen var gift med Johanne L. Christensen f. i Lemvig 12. 10. 1896. Forældre: Gdr. Poul L. Christensen, Lemvig, og Hustru Andrea. Bedsteforældre: FF Strandfoged i Lilleøre. I Ejnar Christensen Ægteskab er der 4 Børn: Inga, Aage, Svend og Oluf. Christensen købte 1922 Gaarden ved Tvangsauktion og den var da meget forsømt baade i Jord og Bygninger, der var ingen Besætning eller Redskaber. De første Aar arbejdede Christensen paa Kalkværket, men senere fik han et Par Heste og kørte Mælk, men efter som Jorden kom i Drift øgedes Besætningen og i Dag er der 6 Køer, 5 Kvier, 2 Heste og 1 So og sidste Aar blev der fedet 23 Svin. Der er anskaffet Maskiner og Bygningerne er delvis ombygget, ny Lade og Kostalden er udvidet og moderniseret, og der drives alsidigt Landbrug.

**CHRISTENSEN, ERNST, Gdr., Laanum, Stoholm,**

er født i Laanum 9. 6. 1913. Forældre: Tømrer og Landmand Chr. Christensen og Hustru Kirstine. Bedsteforældre: FF Tømrer Jens P. Christensen, Laanum. MF Gartner Pedersen, Iglso. Ernst Christensen er gift med Dora Valborg Bech født i Trandum 25. 5. 1917. Forældre: Gdr. Peder Bech og Hustru Maren Katrine. Bedsteforældre FF Gdr. i Sevel. MF Gdr. Chr. Kudahl, Gunnerup. Ernst Christensen købte 1940 Ejendommen med et Areal paa 16 Tdr. Land og byggede samme Aar de nuværende Huse. 1949 købtes der yderligere 4 Tdr. Land og der begyndtes med 6 Køer, 6 Ungkreaturer, 2 Heste og der blev instal. el. Lys og Kraft. Der drives alsidigt Landbrug med alle Nutidens Maskiner.

**CHRISTENSEN, FREDERIK, Gdr., Engedal, Sjørup,**

er født samme Sted 6. 1. 1914. Forældre: Gdr. Chr. Christensen, Engedal, og Hustru Andrea. Bedstefor-

ældre: FF Gdr. Frederik Christensen, Engedal. FM Maren. MF Gdr. Johan Harris, Grønhøj. MM Kristine. Frederik Kristensen er gift med Dora Christiansen f. i Grønhøj 24. 8. 1922. Forældre: Gdr. Johan Christiansen og Hustru Elisa. Bedsteforældre: FF Tækkemand Laurids Christiansen, Dollerup. FM Katrine. MF Gdr. Daniel Krath, Firhuse. MM Katrine. I Fr. Christensens Ægteskab er der 3 Børn: Tage, Mona og Tove. Fr. Christensen overtog 1945 Fødegaarden med 60 Tdr. Land, hvoraf ca. 25 Tdr. Land var Hede. Gaarden har været i Slægten siden 1877, da Christensens Bedstefar begyndte her paa den bare Hede og et gammelt straatækt Hus ud i eet. Den første Jord blev dyrket med Stude og Køer til Forspand. 1904 overtog Christensens Far Ejendommen med en Besætning paa 1 Hest, 3 Køer og han opførte de nuværende Bygninger. 1945 var Besætningen 10 Køer + Opdræt og 4 Heste, og 1946 blev der inst. El Lys og Kraft, som afløste Vindmøllen. I Dag er der alt i Maskiner og det kan nævnes, at Christensens Far gennem 37 Aar har været Tillidsmand i Husmandsbrandkassen.



**CHRISTENSEN, JENS, DAUGBJERG, Lmd.,  
Sejbæk Sjørup,**

er født i Iglshøj 29. 11. 1903. Forældre: Lmd. Jens Christensen, Tastum, Hustru Magdalene. Bedsteforældre: FF Gdr. i Roum. MF Lmd. J. Pedersen Daugbjerg, Vroue. MM Maren. Jens Christensen er gift med Ingrid Elisabeth Sørensen, født i Kvosted 13. 12. 1911. Forældre: Lmd. Søren Baurup Sørensen, Hustru Johanne Nielsine. Bedsteforældre: MF Lmd. Chr. Christensen, Vattrup. MM Elone. I Jens Christensens Ægteskab er 3 Børn: Erik Daugbjerg, Erling Daugbjerg og Grethe Daugbjerg. Christensen købte 1942 Ejendommen, der 1930 er opf. af Chr. Knudsen og udstykket fra Sejbækgaard. Ved Overtagelsen var der 5 Køer, 1 Kvie, 3 Kalve og 2 Heste, men i Dag er der 8 Køer, 7 Ungkreaturer, 2 Heste, og der fedes ca. 10—12 Svin aarligt, samt ca. 100 Høns. 1945 blev der installeret El Lys og Kraft og anskaffet de mest nødvendige Maskiner. Christensen har tilplantet 1½ Td. Land med Fyr og Gran.

**CHRISTENSEN, NYBERG, Gdr., Nygaard,  
Daugbjerg ,**

er født i Fensmark 31. 5. 1892. Forældre: Vægter Chr. Christensen, Rønede, Hustru Elna, født Nyberg. Bedsteforældre: FF Lmd. i Brabrand. MF Smedemester Hans Nyberg Sverrig, Hustru Ingrid. Nyberg Christensen er gift med Helga Jensen, født i Foulum

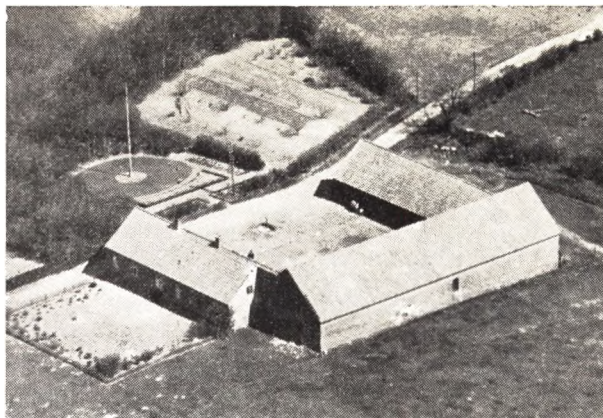

16. 5. 1899. Forældre: Lærer Søren Jensen, Hustru Charlotte. Bedsteforældre: FF Gdr. Jensen, Vorbjerggaard, Underup. MF Provisor, Maltgører og Kromand Charlot Amaldus Friis. MM Olavia Nicoline, f. Gregersen. I Nyberg Christensens Ægteskab er der 2 Børn: Ellen Nyberg og Svend Nyberg. Christensen kom til Nygaard som Bestyrer 1922 for den daværende Ejer Manufakturhandler Martin Nielsen, Hørsholm. Gaarden var dengang paa 300 Tdr. Land., hvoraf det meste Hede. 1926—30 begyndte Udstykningen af Gaarden og der blev 9 Ejendomme foruden Hovedparcellen, som Nyberg Christensen købte med et Areal paa 46 Tdr. Land. Besætningen bestod af 3 Heste, 4 Køer, 7 Ungkreaturer samt Svin og Fjerkræ. Bygningerne var gamle, men Stuehuset blev ombygget 1939. 1943 blev der inst. El Lys og Kraft, der afløste Vindmøllen. Besætning i Dag 10 Køer, 10 Ungkreaturer, 2 Heste og 2 Søer, og der fedes ca. 30 Svin aarlig.

**CHRISTENSEN, POUL E., Gdr., Mørupgaard,  
Mønsted,**

er født i København. Christensen er gift med Mette Marie Madsen, født i Fusager. Forældre: Lmd. Chr. I. Madsen og Hustru Inger Marie. I Christensens Ægteskab er 7 Børn: Birthe, Gerda, Eva, Vagn, Hans Jørgen, Dorthe og Kjeld. Christensen købte 1933 Ejendommen og Besætningen var da meget simpel med 4 magre Køer og 2 gamle Islændere. Bygningerne var ogsaa meget forsømte; der manglede baade Tag og Gulve og der var smaat med Redskaber. Arealet var 38 Tdr. Land, hvoraf ca. 25 Tdr. Land under Plov, Resten var Hede og Plantage. Christensen har inst. El Lys og Kraft samt anskaffet Maskiner. For ca. 100 Aar siden var der her i Mørup 2 Gaarde paa ca. 2000 Tdr. Land, som nu er overtaget af Hedeselskabet og i Dag beplantet paa nær den Jord, som hører under Christensens Gaard. Besætningen i Dag bestaar af 5 Køer + Opdræt, 2 Heste og 2 Søer, og der føres alsidigt Landbrug.

**CHRISTENSEN, THORVALD, Gdr., Laanum,**

er født i Højslev 23. 10. 1887. Forældre: Lmd. Frederik Christensen, Hustru Marie. Bedsteforældre: FF Gdr. Chr. Christensen (Majgaard), Vinkelplet. MF Sømand Mads Madsen, Staarup. MM Dorthea. Th. Christensen er gift med Laura Marie Nielsen, født i Hvidbjerg 9. 2. 1899. Forældre: Lmd. Laurids Nielsen, Hustru Mariane. Bedsteforældre: FF Niels Christensen Nielsen, Hvidbjerg. FM Dorthe Katrine. I Th. Christensens Ægteskab er 4 Børn: Hilda, Vagn, Edith

og Aage. Th. Christensen købte 1921 Ejendommen med et Areal paa 20½ Td. Land. Det var smaa og gamle Huse og Besætningen bestod af 4 Køer, 5 Ungkreaturer, 1 So og 2 Grise samt 1 Hest. Af Maskiner var der kun en gammel Haandtærsker. Der blev 1930 bygget Lade samt Kostalden ombygget og udvidet og El Lys inst. 1937 blev der lagt Tegltag paa Stuehuset og Pandeplader paa Kostalden. Besætning i Dag er 8 Køer, 7 Ungkreaturer, 2 Heste, og der fedes ca. 30 Svin aarlig.

**CHRISTIANSEN, ALFRED, Vognmand,  
Laanum, Stoholm,**

er født i Laanum 8. 6. 1898. Forældre: Lmd. Mads P. Christiansen, Laanum, Hustru Dorthea Louise. Bedsteforældre: MF Gdr. Niels Vestergaard, Laanum. Alfr. Christiansen er gift med Meta Bothilda Schmidt. født i Emmelev 10. 1. 1899. I Alfr. Christiansens Ægteskab er der 2 Børn: Sonja og Harly. Alfr. Christiansen købte 1923 en lille Ejendom i Laanum med 6 Tdr. Land, og der var Stald, Lade og Beboelse ud i eet. Der begyndtes med 1 Ko og de første Aar arbejdede Christiansen paa Lundgaard Teglværk. 1927 blev der tilkøbt 8 Tdr. Land og der blev bygget Lade, Stuehus 1931, Kostald 1942. Christiansen solgte 1951 Ejendommen med en Besætning paa 6 Køer og 6 Kalve samt 1 Hest og alt i Maskiner. Christiansen købte derefter Vognmandsforretning i Laanum med en 5 Ton Fordson Lastvogn og en V-8 Lillebil. Tlf. 45x Sjørup.

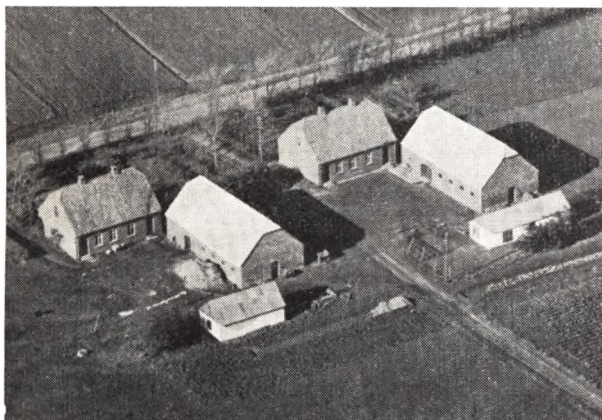

**CHRISTIANSEN, ANTON, Lmd., Laanum, Stoholm,**

er født samme Sted 2. 5. 1893. Forældre: Lmd. Mads P. Christiansen, Hustru Dorthea Louise. Bedsteforældre: MF Gdr. Niels Vestergaard, Laanum. Anton Christiansen er gift med Olga Kristine Jokumsen, født i Laanum 30. 7. 1913. Forældre: Lmd. Niels Jokumsen, Hustru Karen Kirstine. Bedsteforældre: FF Lmd. Chr. Jokumsen, Laanum. FM Dorte. MF Lmd. Chr. Pedersen Nedergaard, Feldingbjerg. MM Magdalene. I Anton Christiansens Ægteskab er 2 Børn: Børge og Tove. Anton Christiansen købte 10 Tdr. Land 1923 og opførte samme Aar de nuværende Huse. Besætningen består af 4 Køer, 4 Kalve, 2 Heste, 1 So, og der fedes ca. 15—20 Svin aarlig.

**CHRISTIANSEN, NIELS, Gdr., Laanum, Stoholm,**

er født i Sognet 5. 3. 1911. Forældre: Gdr. Hans Christiansen, Hustru Johanne. Bedsteforældre: FF Lmd. Jens Christiansen, Tranemose. FM Sofie. MF Lmd. Niels Sørensen Vad, Smollerup. MM Maren.

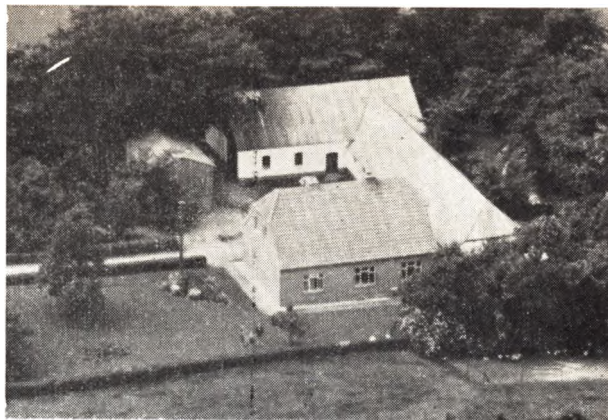

Niels Christiansen er gift med Elly, født Baunsgaard, i Ø. Børsting 20. 2. 1914. Forældre: Gdr. Knud Baunsgaard, Hustru Maria. Bedsteforældre: FF Gdr. i Lihme. MF Gdr. Jens Pedersen, Aalbæk. MM Ane Kirstine. I Niels Christiansens Ægteskab er 4 Børn: Karen, Holger, Ole og Knud. Niels Christiansen købte sin nuværende Ejendom 1935 med et Areal paa 18 Tdr. Land. Husene er opført af flere Gange. Laden ca. 1925 og Kostalden 1900, og der har tidligere været en gammel Mølle paa Gaardens Jord, men den er nedlagt ca. 1910. Der er inst. El Lys 1936 og Kraft 1941. 1936 byggede Christiansen nyt Stuehus. Besætningen var ved Overtagelsen 4 Køer og 2 Heste, men er i Dag 6 Køer, 2 Kvier, 5 Kalve, 2 Heste, 3 Søer og 30 Grise samt 200 Høns. Der blev anvendt Vindmølle til Kraft indtil 1941.

**CHRISTIANSEN, THORVALD, Landmand,  
Engedal, Sjørup,**

er født i Sdr. Resen 20. 3. 1915. Forældre: Sognefoged Jens P. Christiansen, Hustru Mette Marie. Bedsteforældre: FF Gdr. Jens Chr. Christiansen, Sdr. Resen. MF Gdr. Jeppe Christensen, Daugbjerg. Th. Christiansen er gift med Astrid Marie, født Christensen i Dalbyndre 6. 4. 1915. Forældre: Lmd. Niels Chr. Christensen, Hustru Kristiane. Bedsteforældre: FF Lmd. Anton Christensen. MF Lmd. Poul Grøn, Assens. I Th. Christiansens Ægteskab er 2 Børn: Inger Marie og Kamma. Th. Christiansen købte Ejendommen 1940 med et Areal paa 6 Tdr. Land Ager og 2 Tdr. Land Eng. 1942 købte Th. Christiansen 48 Tdr. Land Hede. Ved Overtagelsen var Bygningerne og Jorden forsømte og Besætningen bestod af 1 Hest, 1 Ko, 1 Kalv og 3 Smaaigrise. Christiansen har anlagt en stor Frugtplantage paa 4 Tdr. Land og med ca. 400 Frugttræer. Af de tilkøbte 48 Tdr. Land Hede er i Dag opdyrket 28 Tdr. Land og de 2 Tdr. Land Eng er solgt fra i 1946 og samme Aar blev inst. El Lys og Kraft samt Maskiner dertil. Bygningerne er i Dag for smaa og det er Meningen, at der skal udvides i Stald og Lade til næste Aar. Besætningen i Dag består af 5 Køer, 4 Kvier, 1 Tyr, 2 norske Heste, 1 Plag, 5 Søer og 150 Høns. Der dyrkes ca. 6—7 Tdr. Land med Kartofler, der sælges til Eksport og dels fodres op.

**CHRISTOFFERSEN, CHR., Gdr., Amaliesminde,  
Ø. Børsting,**

er født i Fly 23. 10. 1911. Forældre: Christoffer Christoffersen, Hustru Amalie. Bedsteforældre: FF Gdr. Chr. Vendelbo, Trandum. MF Lmd. Mads Mad-



sen, Rettrup. MM Ane. Chr. Christoffersen er gift med Jenny Færch, født Mikkelsen, i Junget 25. 6. 1923. Forældre: Lmd. August Færch, Hustru Katrine. Bedsteforældre: FF Lmd. Anders Færd, Selde. FM Ane. MF Lmd. Niels Bach, Junget. MM Kirsten. I Christoffersens Ægteskab er 4 Børn: Britta, Karen, Morten og Hans. Christoffersen overtog 1945 Gaarden efter sin Mor. Gaarden blev købt af Faderen 1914 af Peder Jacobsen Dahl med en Besætning paa 2 Køer, 2 Stude og 1 Hest, samt Hestegang til Tærskværk. Christoffersens Far døde 1918 i en ung Alder og hans Hustru holdt i mange Aar Bestyrer, og den første blev anbefalet af Søren Bregendal, der tog en ung Karl i Bytte, der tjente her. Bygningerne er udvidet flere Gange og 1939 blev der inst. El Lys og Kraft. Besætningen bestaar nu af 9 Køer, 4 Kvier, 7 Kalve, 2 Heste, 3 Søer og der fedes ca. 25 Svin aarlig. Arealet er nu 32 Tdr. Land, og der drives alsidig Landbrug. 1936 blev der anskaffet ny Selvbinder og alt i Maskiner til El Kraft.



#### **DAHL, AKSEL, Gdr., Rørgaardsdal, Smollerup, Stoholm,**

er født samme Sted 2. 1. 1920. Forældre: Gdr. Marinus Dahl, Hustru Kirstine. Bedsteforældre: FF Gdr. Jacob Dahl. FM Johanne. MF Gdr. Chr. Kjeldsen, Ulbjerg Mølle. MM Else. Aksel Dahl er gift med Ester, født Bak, i Gammelstrup, 5. 3. 1923. Forældre: Marinus Bak, Gammelstrup, Hustru Alvilda. Bedsteforældre: FF Gdr. Anders Bak, Gammelstrup. FM Ane Marie. MF Gdr. Niels P. Mortensen, Sparkjær. MM

Maren. Aksel Dahl overtog 1947 Fødegaarden med et Areal paa 46 Tdr. Land, og det er 5. Generation, der ejer den. Husene er opført ad flere Gange, Stuehuset 1900, Kostald 1928 og Laden 1930. I Dahls Bedstefars Tid var der ikke meget ved Landbruget og Oldefaderen var Pottemager og hans Produktion blev solgt paa Sjørup Marked. Jordene var dengang næsten kun Hede og Lyng, men Bedstefaderen fik det drevet frem, saa der kunde holdes 4 Køer og Faderen fortsatte med det. Da Aksel Dahl overtog Gaarden var Besætningen paa 10 Køer + Opdræt, 2 Heste. Dahls Bedstefar plantede ca. 6—7 Tdr. Land foruden Læbælter. 1938 blev der inst. El Lys og Kraft, der afløste Petroleumsmotor, Hestegang og Plejl.



#### **DAHL, EMANUEL, Gdr., Mosegaard, Ø. Børsting,**

er født i Laanum 6. 2. 1904. Forældre: Gdr. Jens P. Dahl, Laanum, Hustru Maren. Bedsteforældre: FF Lmd. Niels J. Dahl, Daugbjerg. MF Gdr. J. P. Laurssen, Sjørup. MM Maren. Emanuel Dahl er gift med Anne Kirstine, f. Olesen i Haurdal 27. 1. 1914. Forældre: Lmd. Ole Olesen, Hustru Jensine. Bedsteforældre: FF Lmd. Olesen, Herup. FM Sara. MF Købmand Peder Villadsen, Sahl. MM Maren. I Dahls Ægteskab er 6 Børn: Mary, Jens Ole, Ninna, Annalise, Mona og Knud. Emanuel Dahl købte 1934 32 Tdr. Ld., hvoraf ca. Halvdelen var Hede og opførte samme Aar de nuværende Bygninger. Der begyndtes med 4 Køer og 2 Heste og det første Aar tærskedes der med Plejl, 2. Aar med Haandtærsker, 3. Aar med Hestegang og først 1938 blev der inst. El Lys og Kraft samt anskaffet Maskiner dertil, saasom Selvbinder, Malkemaskine og Vandværk m. m. I Dag er al Jorden under Plov, Mosen er afvandt og kultiveret og Heden opdyrket og merglet. Besætningen er i Dag 8 Køer, 8 Ungkreaturer, 1 So, 14 Polte, 2 Heste og 100 Høns og der blev sidste Aar fedet 31 Svin.

#### **DAHL, HOLGER, Gdr., Smollerup, Stoholm,**

er født samme Sted 2. 5. 1918. Forældre: Gdr. Niels Jacobsen (Dahl), Hustru Kamille. Bedsteforældre: Gdr. Jacob Dahl, Rørgaardsdal, Smollerup. FM Johanne. MF Arbm. Chr. Sørensen, Mogenstrup. MM Mette Katrine. Holger Dahl er gift med Elise Kristine, født Hansen, i Mogenstrup 16. 10. 1921. Forældre: Arbm. Frederik Hansen, Hustru Marie. Bedsteforældre: FF Vognmand Anders P. Hansen, Mogenstrup. FM Elise. MF Lmd. Bertel Nielsen, Vile. MM Ane Marie. I Holger Dahls Ægteskab er 2 Børn: Niels og Jens. Holger Dahl overtog 1946 Fødehjem-



met med et Areal paa 19½ Td. Land. Dahls Far fik fra sin Fødegaard Jorden udstykket 1913 og byggede samme Aar en vinkel Ejendom med Grundmur og haard Tag. Jorden var delvis dyrket, men ude af Kultur og der begyndtes med 3 Køer og 2 smaa Heste. Lyngen var blevet afgravet af Dahls Bedstefar, der brændte Potter, og dertil var Lyngen det ideelle Brændsel. Dahls Far handlede, foruden at passe Ejendommen, med Fisk og kørte i flere Aar Mælk til Stoholm Mejeri. Mellem Holger Dahl og hans Far har der været 3 forskellige Ejere, og den sidste, Peder Nielsen, plantede Læ om Gaarden samt anlagde Frugthave. 1927 blev der udvidet med Hestestald og Maskinhus. I Dahls Fars Tid blev Avlen høstet med Le og tærsket med Plejl, men nu er der alle Nutids-Maskiner. Dahls Far solgte Ejendommen og købte en Cykleforretning i Hvam. Dahl boede de første Aar i Mogenstrup. Dahls Bedstefar er beskrevet i Bogen »Vadmelsfolk« af Jeppe Aakjær. Besætning i Dag 6—8 Køer plus Opdræt, 2 Heste, 2 Søer og der fedes ca. 20 Svin aarligt samt opdrættes 800 Kyllinger til videre Salg og 100 Høns.



#### **DAHL, VIGGO, Gdr., Laanum, Stoholm,**

er født samme Sted 16. 9. 1908. Forældre: Gdr. Jens P. Dahl og Hustru Maren. Bedsteforældre: FF Lmd. Niels J. Dahl, Daugbjerg. MF Gdr. Jens P. Laursen, Sjørup. MM Maren. Viggo Dahl er gift med Anne Kirstine, f. Christensen i Laastrup 17. 12. 1921. Forældre: Gdr. Chr. Christensen, Hvolris, og Hustru Anne. Bedsteforældre: FF Lmd. Kr. Kristensen, Knud-

by. FM Maren. MF Lmd. Niels Chr. Laursen. MM Gertrud. I Viggo Dahls Ægteskab er 5 Børn: Jens Peter, Børge, Vita, Villy og Aase. Viggo Dahl overtog 1939 Fødegaarden med et Areal paa 31 Tdr. Land. Gaarden har været i Slægtens Eje før 1900 og var dengang kun paa 7—8 Tdr. Ld. og med en Besætning paa 1 Ko. Der blev købt et Par Heste, og de første 12—15 Aar kørte Mælk til Kjeldbjerg Mejeri. Der er købt mere Jord til og Bygningerne er blevet udvidet, 1947 blev Kostalden og Laden udvidet samt jagt nyt Tag paa Kostalden. Besætning i Dag 9 Køer, 3 Ungkreaturer, 2 Heste, 2 Søer og der fedes ca. 25—30 Svin aarligt. 1940 blev der installeret El. Lys og Kraft samt anskaffet Maskiner dertil.



#### **DAMGAARD, ANDERS, VITTRUP, Gdr., Rosenborg, Toftum,**

er født i Vroue 12. 7. 1905. Forældre: Gdr. Johan Damgaard og Hustru Ane Marie. Bedsteforældre: Gdr. Chr. Damgaard, Vester Børsting. FM Maren. MF Gdr. Anders Vittrup, Vroue. MM Margrete. Anders Damgaard er gift med Olga, f. Jensen i Lundgaard 7. 9. 1905. Forældre: Gdr. Jens Jensen (Frisk) og Hustru Mariane. Bedsteforældre: FF Gdr. Ole Jensen, Lundgaard. FM Margrete. MF Husm. Jens Chr. Ivarsen, Iglsø. MM Margrete. Anders Damgaard købte Gaarden 1937 med et Areal paa 27 Tdr. Ld., og der er nye, grundmurede Huse opført efter Brand 1922. Besætningen var 1937 18 Kreaturer og 2 Heste, og Kraften var Vindmotor. 1942 blev der installeret El Kraft samt Maskiner dertil, selvrendende Tærskværk, Malkemaskine, Radsaaer, Selvbinder m. m. Besætningen i Dag bestaar af 8 Køer, 12 Ungkreaturer, 2 Heste og der fedes ca. 40 Svin aarligt. Der drives alsidig Landbrug, og den forrige Ejer, Anton Christensen, der var født paa Gaarden, drev den i 57 Aar.

#### **DAMGAARD, HANS, CHR., Gdr., Damgaard, Daugbjerg,**

er født samme Sted 22. 5. 1891. Forældre: Gdr. Laust Lauridsen Damgaard og Hustru Anne Margrete. Bedsteforældre: FF Gdr. Laust Chr. Lauridsen. FM Johanne, f. Knudsdatter. MF Gdr. Jens Nielsen, Fly Mølle. MM Stine. Hans Chr. Damgaard er gift med Othilie, f. Christiansen i Bækgaarden, Sdr. Resen 6. 8. 1906. Forældre: Gdr. Jens P. Christensen og Hustru Mette Marie f. Christensen. Bedsteforældre: FF Gdr. Jens Chr. Christensen, Bækkegaard. FM Johanne. MF Gdr. Jeppe Christensen. MM Ane. I Hans Chr. Damgaards Ægteskab er 1 Barn: Gudrun. Dam-



gaard er en af de ældste Gaarde i Sognet og har været der siden 1787, og da ejedes den af Niels Pedersen. Den har været meget større, men Arealet i Dag er 92 Tdr. Land. Laust Damgaard opdyrkede en Del Hede. Besætningen var dengang 4 Køer, 2 Heste. Indtil 1916 hørte der Kalkværk til Gaarden, og der blev leveret Kalk over store Strækninger i hele Jylland. Hans Chr. Damgaard kørte Kalk baade til Salling og Silkeborg gennem 5—6 Aar. 1924 var Besætningen 22 Kreaturer og 2 Heste, men i Dag er der 35 Kreaturer og 4 Heste. Damgaard har plantet Læbælter ca. 1½—2 km om Jorden. Der er installeret El Lys og Kraft med dertil hørende Maskiner. Der blev opført nyt Stuehus, Kostald og Lade 1934—35.

**DAVIDSEN, EJNER, GUSTAV, Lmd., Laanum, Stoholm,**

er født i Sognet 15. 6. 1919. Forældre: Lmd. Hans Chr. Davidsen og Hustru Dorthea. Bedsteforældre: FF Gdr. Anders M. Davidsen, Dalumgaard, Fly. MF Lmd. Chr. Jokumsen. MM Dorte. Gustav Davidsen er gift med Asta Katrine, f. Jensen i Smollerup 15. 2. 1921. Forældre: Gdr. Jens P. Jensen, Smollerup, og Hustru Mette. Bedsteforældre: FF Gdr. Jens P. Jensen, Smollerup. FM Ane. MF Gdr. Anton Mortensen. MM Dorthea. I Gustav Davidsens Ægteskab er 5 Børn: Bent, Inga, Aase, Dora og Hans Peter. Gustav Davidsen overtog Fødehjemmet i 1951 med et Areal paa 18 Tdr. Ld. Ejendommen har været i Familiens Eje siden 1909. Besætningen bestod da af 3 Køer og 1 Hest, og der var gamle, straaetækte Huse, men i 1934 blæste Stalden ned, og den blev opbygget samme Aar. 1946 blev der installeret El Lys og Kraft, og der var indtil den Tid tærsket med Plejl. Besætningen bestaar nu af 6 Køer plus Opdræt, 2 Heste, 2 Søer og der fedes ca. 15—20 Svin aarlig.

**DAVIDSEN, SIGURD, Vognmand, Laanum, Stoholm,**

er født i Sognet 23. 11. 1922. Forældre: Lmd. Hans Davidsen og Hustru Dorthea. Bedsteforældre: FF Gdr. Anders Dalum, Dalumgaard. FM Ane Marie. MF Lmd. Kr. Jokumsen. Dbm. MM Dorthe Katrine. Sigurd Davidsen købte 1950 en Lillebil og nedsatte sig som Vognmand i Laanum. Bilen er en Pontiac Model 1934. Forretningen er gammel og ejedes før af Th. Thomsen, som drev den i 16—18 Aar.

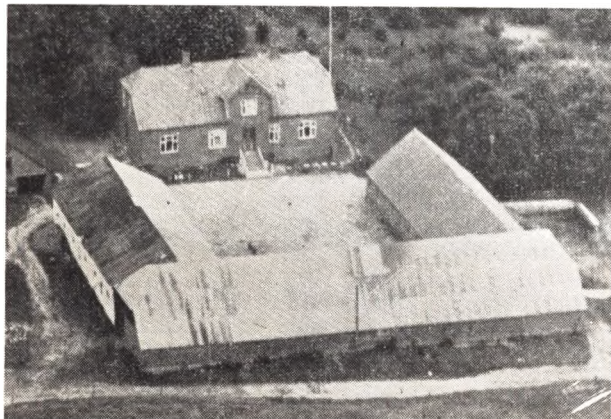

**DUEHOLM, CHR., Gdr., Smollerup,**

er født i Sognet 27. 2. 1883. Forældre: Gdr. Jens Chr. Dueholm og Hustru Ingeborg. Bedsteforældre:

FF Gdr. Chr. Dueholm, Mogenstrup. FM Ingeborg. MF Gdr. Chr. Buch, Højslev. MM Karen Marie. Chr. Dueholm er gift med Marie, f. Vestergaard i Ø. Børsting 21. 6. 1901. Forældre: Gdr. Søren Vestergaard og Hustru Mette. Bedsteforældre: FF Gdr. P. Vestergaard, Fly. FM Johanne. MF Gdr. Mads Odgaard, Laanum. MM Maren. I Chr. Dueholms Ægteskab er 3 Børn: Christian, Svend og Edith. Chr. Dueholm overtog 1911 Fødehjemmet med et Areal paa 150 Tdr. Land, hvoraf ca. 90 Tdr. Land var Hede og Plantage. Besætningen bestod af ca. 30 Kreaturer og 6—7 Heste. Stuehuset er opført 1916, Kostalden 1923, Heste- og Svinestald 1910 og Laden 1892. 1923 blev der solgt 22 Tdr. Land fra og 1949 16 Tdr. Land. Besætningen bestaar af 40 Kreaturer, 50 Svin, Traktor anskaffet 1950 med de mest nødvendige Redskaber, og der fedes ca. 80 Svin aarlig. 1929 blev der installeret El Lys og Kraft, og der findes 3 Kæmpehøje paa Marken, der er fredede.

**DØRR, MIKAEL, Lmd., Mønsted, Viborg,**

er født samme Sted 24. 4. 1884. Forældre: Lmd. Daniel Dørr og Hustru Kristiane. Bedsteforældre: FF Lmd. i Grønhøj. MF Lmd. Andreas Andreasen, Laanum. MM Magdalene. Mikael Dørr er gift med Jenny Marie, f. Pedersen i Grinderslev 24. 10. 1910. Forældre: Lmd. Joakim Pedersen og Hustru Ane Kirstine. Bedsteforældre: Lmd. Jens Pedersen. FM Trine. I Mikael Dørrs Ægteskab er 5 Børn: Gerda, Johan, Knud, Erling og Ellen. Mikael Dørr overtog 1929 Ejendommen, der er opført ca. 1870 af Dørrs Far. Arealet er 35 Tdr. Land, hvoraf Halvdelen var Hede, men det er nu paanær 5—6 Tdr. Land opdyrket. Der er plantet Læbælter om Jord og Bygninger, og Mikael Dørrs Far var ved Siden af at passe Ejendommen Vejmand i 30 Aar. 1929 var Besætningen 4 Køer og 2 Heste.

**EBBESEN, SVEND, Gdr., Laanum, Stoholm,**

er født i Sognet 2. 9. 1911. Forældre: Gdr. Jeppe Ebbesen, Laanum, og Hustru Mette Katrine. Bedsteforældre: FF Gdr. Ebbe Peder Jeppesen, Laanum. FM Johanne Kirstine, f. Laursdatter. MF Gdr. Morten Nielsen Bundgaard, Estvad. MM Ane Margrete, f. Pedersen. Svend Ebbesen er gift med Karen Judith, f. Hansen i Mønsted 21. 1. 1911. Forældre: Chr. Hansen, Mønsted, og Hustru Kirstine. Bedsteforældre: MF Kalkbrænder Peder Bak, Mønsted. MM Karen. I Svend Ebbesens Ægteskab er 2 Børn: Mette og Sonja. Svend Ebbesen fik 1936 25 Tdr. Land fra sin fødegaard i Laanum og begyndte samme Aar. 1949 blev der udvidet, idet der blev bygget Vognport, Maskin- og Hønsehuse. Besætningen var fra Begyndelsen 5 Køer, 2 Heste, men er i Dag 8 Køer, 9 Ungkreaturer, 3 Heste, 3 Søer og der fedes ca. 30 Svin aarlig samt drives alsidigt Landbrug.

**EBBESEN, VIGGO, Gdr., Laanum, Stoholm,**

er født i Sognet 31. 1. 1900. Forældre: Gdr. Karl Ebbesen og Hustru Else. Bedsteforældre: FF Gdr. Ebbe Peter Jeppesen, Laanum. FM Johanne Kirstine, f. Laursdatter. Viggo Ebbesen er gift med Agnete, f. i Holmgaard i Holmgaard 21. 3. 1909. Forældre: Gdr. Anders Holmgaard og Hustru Mathilde. Bedsteforældre: FF Gdr. Jens Holmgaard. FM Kirstine. MF Gdr. Jens Eriksen, Daugbjerg. MM Katrine. I Viggo Ebbesens Ægteskab er 5 Børn: Karl Egon, Anders, Henry, Ellen Margrete og Ebbe. Viggo Ebbesen overtog 1930 Fødegaarden med ca. 43 Tdr. Land, hvoraf 8 Tdr. Land var Hede, der senere er solgt fra saa

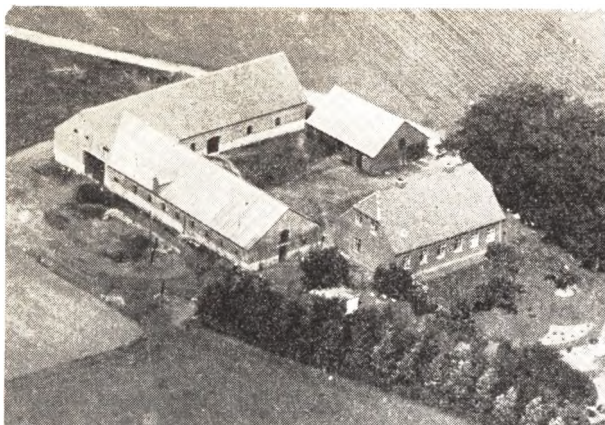

Arealet i Dag er 35 Tdr. Land. Gaarden har været i Familiens Eje siden 1889, og Bygningerne er opført af flere Gange, Kostalden 1930, Hestestalden 1913 og Laden 1943 samt Stuehuset 1936. 1930 var Besætningen 20 Kreaturer og 3 Heste, og Kraften var dengang Vindmotor. 1936 blev der installeret El Lys og Kraft samt anskaffet Maskiner dertil. Besætningen i Dag er 12 Køer, 18 Ungkreaturer, 3 Heste, 1 Føl og der fedes ca. 60 Svin aarlig. Der drives alsidig Landbrug, og Billedet viser Gaarden i Dag.

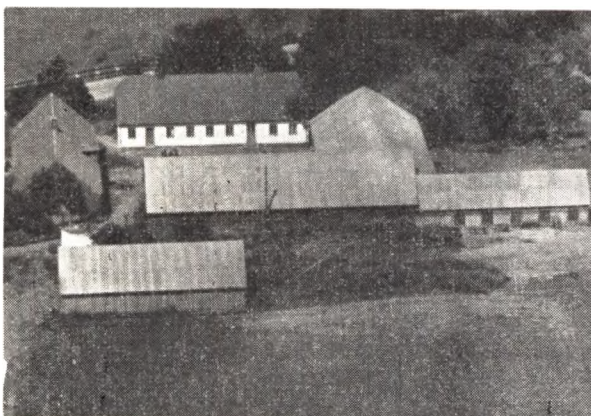

**FAARBÆK, NIELS, Gdr. og Sognefoged, Engedal,**

er født i Faarbæk 12. 2. 1885. Forældre: Gdr. og Sogneraadformand Jens Jensen og Hustru Margrete, f. Pedersen. Bedsteforældre: FF Gdr. Jensen, Faarbæk. MF Gdr. Pedersen, Staalundgaard. Niels Faarbæk er gift med Maren, f. Pedersen i Høstrup 8. 4. 1883. Forældre: Gdr. Jens Pedersen og Hustru Mette Marie. Bedsteforældre: FF Gdr. Peder Andreasen, Høstrup. FM Dorthe. MF Gdr. Jørgen Højgaard, Haderup. MM Maren. I Niels Faarbæks Ægteskab er 6 Børn: Margrethe, Marie, Jens, Katrine, Christian og Jenny. Niels Faarbæk købte Gaarden 1911 af Johs. Poulsen, og den er modsat andre blevet større, idet der flere Gange er tilkøbt. For ca. 100 Aar siden var her Smedie og kun 7 Tdr. Land. I 1911 var der 28 Tdr. Land Ager og 40 Tdr. Land Hede og 3 gamle, straaetækte Huse samt 2 ureelle Russerheste og 5 Køer, hvoraf de 4 var uden Værdi, og Jorden var tildels ude af Kultur. Faarbæk købte ca. 1917 Nabo-

gaarden, som i Dag ejes af Niels Svendsen med et Areal paa 35 Tdr. Land. Faarbæk ombyggede denne Gaard og solgte den til dens nuværende Ejer med 5 Tdr. Land mindre, som han lagde ind under sin egen Gaard. 1917 købte han 23 Tdr. Land Hede og i 1937 blev der solgt 28 Tdr. Land fra til Bernhard Jokumsen, der er gift med Faarbæks Datter. 1941 blev der yderligere købt 20 Tdr. Land Hede, og 1945 51 Tdr. Land, hvoraf de 13 Tdr. Land blev dyrket, mens Resten blev lagt ind under Fredningsnævnet, idet der paa disse Jorder er fundet Jens Langknivs Hule, hvor i sin Tid Langkniv mødte Laura. Faarbæk har ialt opdyrket 80 Tdr. Land Hede samt bygget Gaarden helt om. Besætningen bestaar af 35 Kreaturer, 6 Heste, og der fedes ca. 40 Svin aarlig, og der er alt i Maskiner. Faarbæk har siden 1926 været Sognefoged samt Formand for Kornnævnet i tredje Periode.

**FLØJGAARD, JOHAN, Gdr., Fløjgaard, Laanum,**

er født i Sognet 23. 1. 1869. Forældre: Gdr. Mads Nielsen og Hustru Maren. Bedsteforældre: MF Gdr. Mads Simonsen. Johan Fløjgaard er gift med Karen, f. Dueholm i Smøllerup. Forældre: Gdr. Jens Chr. Dueholm og Hustru Karen. I Fløjgaards Ægteskab er 5 Børn: Mathilde, Jenny, Sigvard, Ingeborg og Dagmar. Johan Fløjgaard overtog for ca. 50 Aar siden sin Fødegaard med et Areal paa 40 Tdr. Land, men der er senere tilkøbt 40 Tdr. Land. Fløjgaard har ombygget Gaarden, og Besætningen, der dengang bestod af 16 Kreaturer, 3 Heste, bestaar i Dag af 14 Køer plus Opdræt, 5 Heste og der fedes ca. 25—30 Svin aarlig. Fløjgaard har opdyrket ca. 10 Tdr. Land Hede.

**HANSEN, VISTI, Gdr. og Sogneraadformand samt Amsraadsmedlem, Daugbjerg, Viborg,**

er født i Sognet. Forældre: Gdr. Hans Hansen, Daugbjerg, og Hustru Ane Marie. Bedsteforældre: FF Gdr. Visti Hansen. FM Ane Marie. MF Gdr. og Møller Johan Peter Knudsen. MM Inger Marie. Visti Hansen er gift med Sophie Marie, født Svoldgaard, i Daugbjerg 15. 5. 1899. Forældre: Fattiggaardsbestyrer Chr. Svoldgaard, Lastrup, og Hustru Martine. Bedsteforældre: FF Lmd. Anders A. Svoldgaard, Lastrup. FM Maren. MF Lmd. Vejrn. Niels Andersen. MM Johanne. I Visti Hansens Ægteskab er 4 Børn: Erling 27. 2. 1924, Karlo 3. 12. 1925, Anna 11. 6. 1929 og Tove 23. 12. 1933. Visti Hansen overtog 1940 Gaarden, der har været i Slægtens Eje over 100 Aar, med et Areal paa 50 Tdr. Land, hvoraf ca. 5 Tdr. Land Skov. Bygningerne er opført af Hansens Far af flere Gange. Stuehuset er bygget 1936, Kostalden 1910, Laden 1914, den v. Længe, Hestestald og Maskinhus 1939. Besætningen er 14 Køer, 16 Ungkreaturer, 3 Heste og der fedes ca. 50 Svin aarlig. Gaardens første Ejer var Chr. Pedersen og efter ham kom Stedsønnen Hans Vistisen 1850. 1880 var Andr. Pedersen Ejer af den, 1850—72 var det Visti Hansen, Hans Hansen fra 1897—1940 og derefter den nuværende Ejer.

**HARRESTRUP, CHR., Gdr., Harrestruplund, Stoholm,**

er født samme Sted 27. 10. 1890. Forældre: Gdr. Morten Kristensen og Hustru Ane Marie Jensen. Bedsteforældre: FF Gdr. Kresten Mortensen, Harrestruplund. FM Ane, f. Pedersdatter. MF Kromand Jens Jacobsen, Mønsted. MM Ane Katrine. Chr. Harrestrup er gift med Inger Marie, f. Jespersen i Laa-



num 31. 8. 1897. Forældre: Gdr. Chr. Jespersen, Laanum, Hustru Ane Kirstine. Bedsteforældre: FF Chr. Jespersen. FM Inger Marie. MF Gdr. Johansen, Daugbjerg. MM Maren. I Harrestrups Ægteskab er der 4 Børn: Martin, Jens Chr., Kirstine og Henning. Chr. Harrestrup overtog 1917 Fødegaarden med et Areal paa ca. 100 Tdr. Ld., hvoraf ca. 20 Tdr. Ld. Skov, 20 Tdr. Ld. Eng og Resten Ager. Gaarden har været i Slægtens Eje siden 1834 og var før en af Egnens største Gaarde. Gaarden ejedes i sin Tid af Tordenskjolds Tjener Chr. Kold, der ligger begravet paa Mønsted Kirkegaard. 1801 ejede kgl. Assessor Peder Friis og Hustru Maren Vandborg Gaarden, og ifølge Folketællingen var der dengang 4 Karle og 3 Piger i Tjenesten. 1912 blev der udstykket 24 Tdr. Land af Gaardens Udemark til Datteren Kirstine. Besætningen i Dag er 40 Kreaturer, 4 Heste, og der lejes Traktor til det grove, ca. 50 Svin, deraf 10 Søer, saa der sælges mange Smaagrise. Da Tangeværket blev opført installeredes El Lys og Kraft, og før den Tid var der Vindmølle.

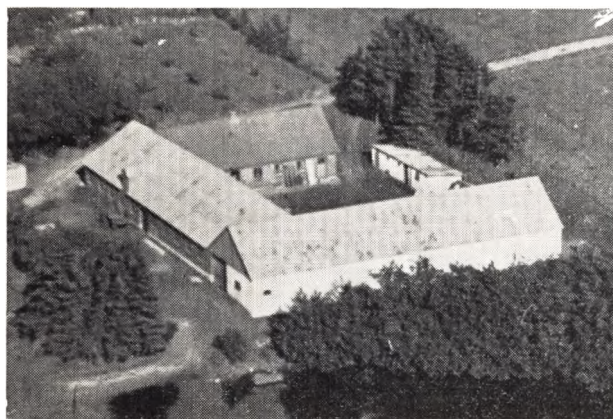

**HELLERUP, JENS, Gdr., Tamhøjgaard,  
Laanum, Stoholm,**

er født samme Sted 21. 6. 1923. Forældre: Gdr. Peder Hellerup, Hustru Mette. Bedsteforældre: FF Gdr. Jens Hellerup Frederiksen, Laanum. FM Kristiane. MF Gdr. Niels P. Ajstrup, Ørum. MM Ane. Jens Hellerup er gift med Anne Margrete, født Søgaard 6. 11. 1929 i Kjeldbjerg. Forældre: Gdr. P. Søgaard, Hustru Ellen Marie. Bedsteforældre: FF Gdr. Jens P. Peder-

sen, V. Børsting. FM Ane Margrete. MF Gdr. Søren Sørensen, Fly. MM Ane Marie. I Jens Hellerups Ægteskab er 1 Barn: Peter. Jens Hellerup overtog 1948 Fødegaarden med et Areal paa 36 Tdr. Land. Gaarden blev købt af Hellerups Far 1920 med 31 Tdr. Ld., men han købte yderligere 5 Tdr. Land fra den Gaard, som nu ejes af Holger Hedegaard. Besætningen var dengang 6 Køer og et Par Heste, Udhusene var smaa og der blev bygget ny Kostald 1939; Lade 1928, og Stuehuset er fra 1910, men senere moderniseret og ombygget. Der begyndtes med Hestegang, men 1937 blev der inst. El Lys og Kraft og der anskaffedes Maskiner dertil. Nordøst for Gaarden ligger 2 Høje, kaldet Tamhøje, deraf Gaardens Navn. Besætningen bestaar i Dag af 10—12 Køer, 6 Kvier, 6—8 Kalve, 2 Heste, 3 Søer og der fedes ca. 30—40 Svin aarlig. Hellerup og hans Far har plantet Læbælter og anlagt stor Frugthave. Billedet viser Gaarden i Dag.



**HUUS, KRESTEN JENSEN, Gdr., Engedal,  
Sjørup, Viborg,**

er født samme Sted 9. 7. 1896. Forældre: Gdr. Niels Jensen Huus, Hustru Marie Kristine. Bedsteforældre: FF Gdr. Kresten Jensen Huus. FM Dorthea. MF Gdr. Chr. Jacobsen, Toftum. Gaarden har været i Slægtens Eje siden 1750, og Arealet er 60 Tdr. Land, deraf 20 Tdr. Land Hede og Mose. Stuehuset er 150 Aar gammel, og Udhusene er fra 1910—17. Besætningen bestod 1865 af 4 Køer, 4 Kalve og en Del Faar og af Redskaber var der kun Plejl og Le. 1923 kom der Vindmølle paa Gaarden, der 1940 erstattedes af El Kraft, og der blev indsat Maskiner dertil. Besætningen i Dag bestaar af 9—10 Køer, 12—14 Ungkreaturer, 2—3 Heste og desuden lejes der Traktor til en Del af Arbejdet.

**JACOBSEN, CHR., Gdr., Nygaard, Toftum,**

er født i Bryrup Mølle 7. 4. 1886. Forældre: Gdr. Visti Jacobsen, Hustru Ane Marie. Bedsteforældre: FF Gdr. Jacob Jensen Troelsen. FM Ingeborg. Chr. Jacobsen er gift med Kirstine, født Kristensen, i Harrestruplund 9. 8. 1885. Forældre: Gdr. Morten Kristensen, Harrestrup, Hustru Ane Marie. Bedsteforældre: FF Gdr. Kr. Harrestrup. FM Ane. MF Kromand Jens R. Jensen, Mønsted. MM Ane Katrine. I Chr. Jacobsens Ægteskab er 5 Børn: Anne, Viggo, Morten, Marie og Elly. Chr. Jacobsen fik 1912 21 Tdr. Land fra Hustruens Fødegaard og opførte Bygninger samme Aar. Der begyndtes med 4 Køer, 6 Ungkreaturer, og Kraften var dengang Hestegang og derefter

Vindmølle og 1927 blev der inst. El Lys og Kraft. Bygningerne bestaar af 3 grundmurede Længer, som Billedet viser. Besætning i Dag er 9 Køer, 10 Ungkreaturer, 2 Heste, og der fedes ca. 30 Svin aarlig. Der føres alsidig Landbrug med de dertil hørende Maskiner.

#### **JACOBSEN, HJALMAR, Gdr., Søby, Toftum,**

er født i Søby 5. 12 1902. Forældre: Gdr. Niels Jacobsen, Hustru Katrine. Bedsteforældre: FF Gdr. Jacob Andreasen, Søby. FM Marie. MF Gdr. Niels Kjeldbjerg Andersen, Fly. Hjalmar Jacobsen er gift med Helga, født Jeppesen, i Søttrup 10. 1. 1902. Forældre: Fattiggaardsbestyrer Hans Jeppesen, Hustru Marie Kirstine. I Hjalmar Jacobsens Ægteskab er 4 Børn: Gudrun, Anna, Niels og Peder. Hjalmar Jacobsen købte »Kjærgaard« 1946 med et Areal paa 26 Tdr. Land. Besætningen bestaar af 8 Køer, 14 Ungkreaturer, 2 Heste og der fedes ca. 35—40 Svin aarlig. 1936 var der Mølle paa Gaarden til Kraft, men 1946 blev der inst. El Lys og 1948 El Kraft. Bygningerne er ca. 100 Aar. Jacobsens Bedstefar drev Vognmandsforretning og Træhandel, og Jacobsens Far var udlært Karremager, men maatte efter Faderens Død hjem at hjælpe Moderen med at drive Landbruget. Han var meget politisk interesseret og det tog meget af hans Tid, da han foruden andet var i Bestyrelsen for den radikale Forening. Der drives alsidig Landbrug, og Jacobsen maatte de første Aar leje Traktor til det grove Arbejde. I det østlige Skel er et Stykke Jord fredet, der kaldes Margrete Lund, og her fulgte Dronning Margrete Slaget ved Kobbølved.

#### **JENSEN, AAGE, Gdr., Sejbækgaard pr, Sjørup,**

er født i Bærs 5. 11. 1907. Forældre: Gdr. Peder Chr. Jensen, Hustru Maren Kristine. Bedsteforældre: FF Gdr. Andreas Jensen, Bærs. MF Gdr. Sejer Disning, Morsø. MM Kirstine. Aage Jensen var gift med Marie, f. Mehlsen, i Jebjerggaard 9. 8. 1911 og død 7. 8. 1942. Forældre: Gdr. Chr. Mehlsen, Hustru Maren. Bedsteforældre: FF Gdr. Mehlsen Pedersen, Jebjerggaard. FM Marie Kirstine, f. Simonsen Boel. MF Gdr. Ivar Kolding, Durup. I Aage Jensens Ægteskab er 4 Børn: Inga, Else, Henry og Peder. Aage Jensen købte 1936 Gaarden med et Areal paa 66 Tdr. Land, hvoraf ca. 2 Tdr. Land var Hede og Mose, som Jensen har tilplantet. Besætningen var ved Overtagelsen 16 Køer, 20 Ungkreaturer og 3 Heste og er i Dag det samme. Der lejes Traktor til en Del af Arbejdet. Stuehuset er ca. 70 Aar, men ombygget af Jensen. Udhusene er ombygget og flyttet længere mod Vest i 1910. Jensen har Svineavlscener og der holdes ca. 50 Svin, 7 Søer og 2 Orner. Jensen har 1949 faaet Diplom gennem Landboforeningen for veldrevet Landbrug. Her er ogsaa Opdræt af Pointer-Jagthunde, og der er gennem Aarene solgt mange over det hele Land, ligesom Jensen har faaet mindst 40 Sølvpokaler gennem Markprøver og Udstillinger.

#### **JENSEN, BØRGE, Gdr., Meldgaard, Daugbjerg,**

er født 4. 11. 1925 i Ravnstrup. Forældre: Gdr. Poul Jensen, Hustru Sørine. Bedsteforældre: FF Gdr. Mads Post Jensen. FM Jensine. MF Centralbestyrer Frederik Nielsen, Ravnstrup. MM Maren. Børge Jensen er gift med Hedvig, født Eriksen, i Meldgaard 21. 8. 1925. Forældre: Gdr. Erik Eriksen, Hustru Anne Katrine. Bedsteforældre: FF Gdr. Jens Eriksen. FM Katrine. MF Gdr. Ivar Lauridsen. MM Ane Katrine. I Børge Jensens Ægteskab er 1 Barn: Poul Erik. Børge Jensen overtog 1949 Gaarden med et Areal paa

140 Tdr. Land, der har været i Slægtens Eje ca. 100 Aar. Besætningen bestaar af 50 Kreaturer, 3 Heste + Traktor, der er anskaffet 1950 med de mest nødvendige Redskaber, og der fedes ca. 100 Svin aarlig. Ved Overtagelsen var der plantet 8 Tdr. Land og der var 40 Tdr. Land Hede, som Jensen nu har opdyrket ca. 20 Tdr. Land af og baade merglet og kultiveret. Husene er opført ad flere Gange, Stuehuset 1924 og Udhusene af Bedstefaderen ca. 1875-1900. Ca. 1935 blev der inst. El Lys og Kraft og før den Tid anvendtes Petroleumsmotor.



#### **JENSEN, CHR., Gdr., Mosegaarden, Engedal,**

er født samme Sted 22. 5. 1917. Forældre: Gdr. Jens Jensen, Hustru Ane Kirstine. Bedsteforældre: FF Gdr. Laust Jensen. FM Ane Dorthea, født Nielsdatter. MF Gdr. Jens Chr. Jacobsen, Engedal. MM Mariane. Chr. Jensen er gift med Aase, født Kabel, i Søvsø 6. 3. 1929. Forældre: Lmd. Niels Kabel, Hustru Ingrid. Bedsteforældre: FF Lmd. Anton Kabel. FM Eva Katrine. MF Chr. Christensen, Salling. MM Eiling. I Chr. Jensens Ægteskab er 1 Barn: Kaja. Chr. Jensen overtog 1950 Fødegaarden med 52 Tdr. Land, og den har været i Slægtens Eje gennem mindst 3 Generationer. Bygningerne er grundmurede med haardt Tag og Stuehuset er opført 1912, Kostalden 1928, Laden 1918, men senere udvidet, og 1951 blev der bygget Hus til Jensens Mor øst for Gaarden samt Maskinhus. 1911 var Besætningen 4 Køer, 4 Kalve og 2—3 Heste og der blev høstet med Le og tærket med Plejl indtil 1925, da der kom Slaamaskine. 1930 blev der inst. El Lys og Kraft samt anskaffet Maskiner dertil. 1914 blev der købt 10 Tdr. Land til og Besætningen bestaar i Dag af 10 Køer, 15 Ungkreaturer, 3 Heste, 2 Søer, og der fedes ca. 30 Svin aarlig samt drives alsidig Landbrug.

#### **JENSEN, FRODE, Gdr., Nørgaard, Smøllerup, Stoholm,**

er født samme Sted 28. 5. 1921. Forældre: Gdr. Hans Jensen, Hustru Marie. Bedsteforældre: FF Lmd. i Højslev. MF Gdr. Chr. Jensen, Hejlskov. MM Mette Marie. Frode Jensen er gift med Birthe, f. Thomsen, i Skive. Stedfar: Gdr. Magnus Lund, Hustru Hulda. Bedsteforældre: FF Gdr. i Søby. MF Gdr. Th. Hansen, Trevad. MM Birthe. Frode Jensen overtog 1951 Fødegaarden med et Areal paa 115 Tdr. Land, hvoraf ca. 35 Tdr. Land er Hede og Plantage. Plantagen er paa 4 Tdr. Land og plantet af Jensens Far. Gaarden

har været i Familien siden 1918. Besætningen bestaar af 20 Køer, 30 Ungkreaturer, 5 Heste, og der fedes ca. 50 Svin aarlig. Der er ca. 4 Tdr. Land dyrket med Kartoffler. Udhusede er opført ca. 1850 og Stuehuset 1910. Der er inst. El Lys og Kraft, Vandværk, Malkemaskine samt alt i Nutids Landbrugsredskaber.



#### **JENSEN, JENS P., Gdr., Granly, Smollerup,**

er født samme Sted 14. 11. 1892. Forældre: Gdr. Jens P. Jensen, Hustru Ane. Bedsteforældre: FF Gdr. i Kirkegaard, Fly. MF Gdr. Søren Vad, Smollerup. MM Ane. Jens P. Jensen er gift med Mette Marie Mortensen, født i Vroue 22. 7. 1895. Forældre: Gdr. Anton Mortensen, Vroue, Hustru Dorthea. Bedsteforældre: MF Lmd. i Grønhøj. I Jens P. Jensens Ægteskab er 3 Børn: Asta, Anton og Erna. Jens P. Jensen købte 1920 sin nuværende Gaard af Karl Madsen med et Areal paa 28 Tdr. Land, hvoraf 1½ Td. Land var Hede, der nu er opdyrket. Besætningen var dengang 3 Køer, 2 Kalve og 2 simple Heste, men er i Dag 8 Køer, 11 Ungkreaturer, 2 Heste, 1 So, og der leveres ca. 25—30 Svin aarlig. Stuehuset er opført efter Brand 1906, Kostald og Lade er fra 1926 og 1938 blev der inst. El Lys og Kraft samt anskaffet Maskiner dertil. Jensen har plantet Læbælter mod Nord og der drives alsidigt Landbrug.

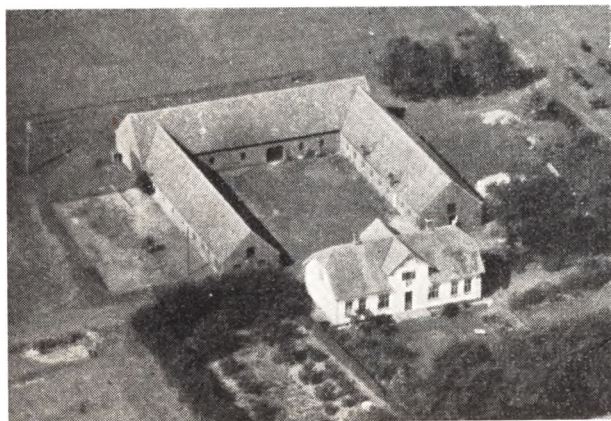

#### **JENSEN, J. TANDERUP, Gdr., Ny Gundelund, Sparkjær,**

er født i Estvad 12. 1. 1915. Forældre: Gdr. Jens

Chr. Jensen, Estvad, Hustru Katrine, f. Tanderup. Bedsteforældre: FF Gdr. Jens Jørgensen. FM Mette. MF Gdr. Jens Tanderup, Rønbjerg. MM Inger. Tanderup Jensen købte 1946 Gaarden med et Areal paa 50 Tdr. Land, og Besætningen bestaar af 14 Køer + Opdræt, 1 Hest og Traktor med de mest nødvendige Redskaber og der fedes ca. 50 Svin aarlig. Der føres alsidigt Landbrug med 5—6 Tdr. Land med Kartoffler, der dels fodes op og eksporteres. For 50 Aar siden ejedes Gaarden af Th. Runge, der kom ulykkeligt af Dage ved Tørvekørsel, og hans Søn Niels Thomsen fik derefter Gaarden og han producerede mange Tørv, og ligeledes Laurits Mønsted der fik Gaarden efter ham. I Laurits Mønstedes Tid brændte Udhusede.

#### **JENSEN, JOHS., Lmd., Engedal, Sjørup, Viborg,**

er født i Salling 15. 12. 1907. Forældre: Gdr. Marinus Jensen, Hustru Maren. Bedsteforældre: FF Lmd. Anders Chr. Jensen, Toftum. FM Kristine. MF Lmd. Laust Johannesen, Søvsø. MM Inger Marie. Johs. Jensen er gift med Thora, f. Nielsen, i Skive 28. 10. 1922 Forældre: Lmd. Marinus Nielsen, Hustru Else. I Johs. Jensens Ægteskab er 1 Barn: Hans. Johs. Jensen overtog 1945 Ejendommen efter sine Forældre med et Areal paa 20 Tdr. Land. Ejendommen blev købt af Faderen 1910, og Jorden var dengang næsten kun Hede og Besætningen var 2 Russerheste og 1 Ged. Bygningerne var et lille straaekt Vinkelhus og Vandet blev hentet fra en Dam Nord for Ejendommen. Jensens Far kørte Mælk til Daugbjerg, Stoholm og opdyrkede Heden, saa da han afstod 1945 var der en Besætning paa 6 Køer, 4 Ungkreaturer, 2 Heste, Svin og Fjerkræ, ligesom Bygningerne var udvidet og delvis ombygget. Johs. Jensen byggede 1947 nyt Stuehus og hans Forældre blev boende i det gamle, hvor Faderen stadig bor. Jensens Mor døde 1950.

#### **JENSEN, MARIUS, Gdr., Sejbæk, Daugbjerg, Viborg,**

er født 10. 7. 1882 og død 18. 7. 1945. Faderen var Bødker paa Mejeriet. Marius Jensen var gift med Dorthea Marie, f. Sørensen, i Frederiks 21. 5. 1885. Forældre: Lmd. P. Chr. Sørensen, Hustru Mette Marie. Bedsteforældre: MF Lmd. Niels Jensen Dahl, Daugbjerg. MM Ane Marie. I Marius Jensens Ægteskab er 3 Plejebørn: Elma Mary, Erna og Poul Harry. Marius Jensen købte 1919 Ejendommen, der har været i Familiens Eje siden 1891, og der var dengang kun 1 Ko, og Bygningerne var straaekte Huse, 1 Stue med Alkoveseng, Lergulve, aaben Skorsten med en 3 Fod og til Madlavning en gammel Bilæggerovn. Egnens Bønder drev Ejendommen og gjorde hvad der kaldtes Plovbid og forlangte til Gengæld gratis Arbejds-kraft. Besætningen var 1939 3 Køer og 1 Hest, men i Dag er der 8 Køer, 5 Ungkreaturer og 2 Heste. Der er inst. El Lys og Kraft samt købt Malkemaskine og aut. Vandværk. 1944 overtog Sønnen Poul Harry Ejendommen.

#### **JENSEN, SVEND, Gdr., Gravgaarden, Daugbjerg,**

er født samme Sted 10. 6. 1912. Forældre: Fhv. Sogneraadsformand Jens Jensen, Hustru Edel Katrine. Bedsteforældre: FF Gdr. Visti Jensen, Gravgaarden. FM Margrete. MF Gdr. Johan Laursen, Bakhold. MM Bodil. Svend Jensen er gift med Nanna, født Refsgaard, i Hersom 10. 9. 1917. Forældre: Lmd. Magnus Refsgaard og Hustru Petra. Bedsteforældre: FF Lmd. Jens Chr. Refsgaard. MF Lmd. Søren Koldby, Ørrits. MM Bertha. I Svend Jensens Ægteskab er 3 Børn: Jens, Bent og Birgit. Gravgaarden har været i

Familiens Eje siden 1822. 1791 er Gaarden opbygget efter Daugbjerg-Gaardens Brand og vistnok af Jens Thouborg; dette Aar brændte alle Gaarde og Huse paa nær 3. Jensens Far, der nu er 87, overtog den 1894 og Arealet er 42 Tdr. Land. Besætningen bestod 1894 af 16—18 Kreaturer og 3—4 Heste, men er i Dag

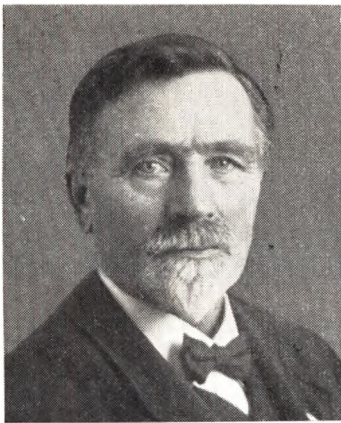

Fhv. Sogneraadsformand Jens Jensen.

ca. 30 Kreaturer og 4 Heste, og der fedes ca. 50 Svin aarlig. Ca. 15 Tdr. Land af Jorden er gammel Kalkbrud og oparbejdet gennem flere Generationer. Jensens Far fortæller, at indtil 1889 var næsten alle Gaardmænd i Daugbjerg beskæftiget ved Kørsel af Kalk over næsten hele Jylland. Jensens Far har opført de nuværende Bygninger, Stuehuset 1895 og de øvrige Huse henholdsvis 1900, 1908 og 1912. Jensens Far har gennem 33 Aar været Sogneraadsformand.

**JENSEN, THOMAS, Gdr., Søvsø Østergaard, Daugbjerg, Viborg,**

er født i Fjeldsø 17. 12. 1900. Forældre: Gdr. Anders Jensen, Hustru Kristine, Fjeldsø. Bedsteforældre: FF Lmd. Thomas Jensen, Sjøstrup, Aars. MF Lmd. Anton Jensen. Thomas Jensen er gift med Kirstine, født Andersen, i Søvsø Østergaard 20. 6. 1895. Forældre: Gdr. Søren Andersen, Hustru Kirsten Marie. Bedsteforældre: FF Gdr. Anders Møller Andersen, Løvel. FM Kirstine. MF Lmd. Niels Mathias Nielsen, Spentrup. MM Maren. I Th. Jensens Ægteskab er 4 Børn: Kirsten Ester, Aksel Møller, Maja og Anna Ruth. Th. Jensen overtog 1935 Gaarden med et Areal paa 92 Tdr. Land, hvoraf 50 Tdr. Land var Hede og Mose. Gaarden har været i Slægtens Eje siden 1894, og der var dengang 4 faldefærdige Huse og kun 1 Plag, 2 Høns og 1 Hane. Fru Jensens Far var oprindelig Smed og han byggede Smedie ved Gaarden, som han drev indtil Jorden var dyrket op, og der blev da ret hurtigt anskaffet 2 Køer, 1 til 35 Kr. og 1 til 75 Kr., og 2 jydsk Heste. Efterhaanden som Jorden kom i Drift blev baade Besætning og Jord udvidet. 1935 var Besætningen 11 Køer, 8—10 Ungkreaturer og 2 Heste, men i Dag 21 Kreaturer, 3 Heste og 2—3 Søer og der fedes ca. 15 Svin aarlig. Gaardens Bygninger er opført af Fru Jensens Far paa nær den vestre Længe, der er bygget 1938. 1947 blev der inst. El Lys og Kraft samt anskaffet Maskiner dertil samt aut. Vanlværk m. m.

**JENSEN, VISTI, Gdr., Kjærgaard, Daugbjerg,**

er født i Gravgaarden 19. 4. 1908. Forældre: Sogneraadsformand Jens Jensen, Hustru Edel Katrine.



Bedsteforældre: FF Gdr. Visti Jensen, Gravgaarden. FM Margrethe. MF Gdr. Johan Laursen, Bækholdt. MM Bodil. Visti Jensen er gift med Ane Kirstine, født Larsen, i Skave 18. 9. 1905. Forældre: Gartner Jens Larsen, Jerslev, Hustru Antonia. Bedsteforældre: FF Lmd. Jacob Larsen, Vends. FM Kirsten Marie. MF Lmd. Karl Christensen, Jerslev. MM Ane Kirstine. Visti Jensen overtog 1933 Gaarden med et Areal paa 90 Tdr. Land Ager og Eng af Chr. Hedegaard. Besætningen var ved Overtagelsen 30 Kreaturer og 3 Heste. Bygningerne er opført efter Brand 1902, men Jensen har restaureret og moderniseret saavel Stuehuset som Udhusene samt indsat nye Maskiner og Redskaber. Besætningen i Dag er 20 Køer, 30 Ungkreaturer, 1 Hest samt Traktor med alle nødvendige Maskiner, og der fedes ca. 80 Svin aarlig.

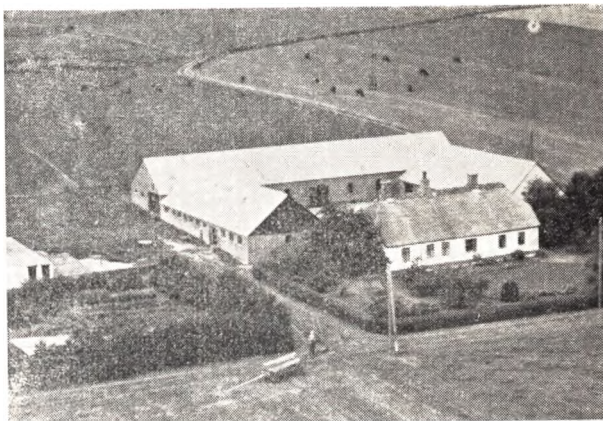

**JEPSEN, BERTEL, Gdr., Vestergaard, Ø. Børsting, Stoholm,**

er født i Frammerslev 25. 1. 1897. Forældre: Gdr. Niels Jepsen, Hustru Sofie. Bedsteforældre: FF Lmd. i Volling. MF Gdr. i Balling. Bertel Jensen er gift med mette Marie, f. Nielsen, i Ø. Børsting 8. 5. 1896. Forældre: Gdr. Peder Nielsen, Hustru Anne Marie. Bedsteforældre: FF Gdr. Niels Madsen, Trevad. FM Kirsten Marie. MF Gdr. Niels Sørensen, Ø. Børsting. MM Mette Marie. I Bertel Jepsens Ægteskab er 2 Børn: Alfred og Holger. Bertel Jepsen købte 1924 Gaarden af Chr. Klemmensen med gamle straaetækte og forsømte Bygninger. Besætningen var 6 Køer og 2 Kalve og 1 Hest og Jorden var meget forsømt og de

første Aar avledes der kun 2—3 Læs Korn, men senere 70 Læs. 1924 blev der bygget ny Kostald og 1925 ny Lade, og af Redskaber var der kun 1 Plejl og 1 gammel Svingplov. 1925 blev der indst. El Lys og Kraft samt Tærskværk, Kværn, Selvbinder og Malkemaskine samt aut. Vandværk. Besætningen i Dag 12 Køer + Opdræt, 3—5 Heste og der fedes ca. 35 Svin aarlig, alt af eget Tillæg.

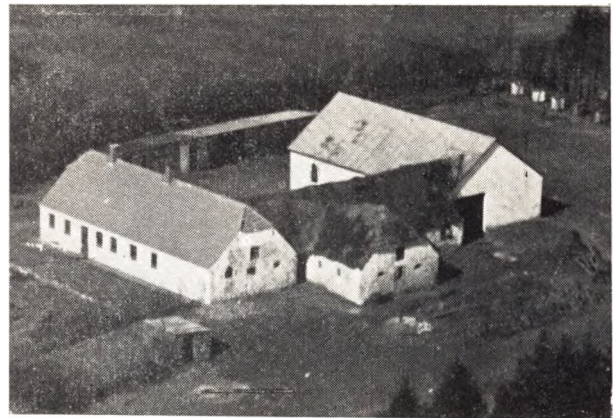

#### **JESPERSEN, ESPER, Gdr., Smollerup, Stoholm,**

er født samme Sted 12. 5. 1903. Forældre: Gdr. Niels Jespersen, Hustru Ane. Bedsteforældre: FF Gdr. Jesper Herlufsen, Lindum. FM Katrine. MF Snedker og Landmand Jens Nielsen. MM Ane. Esper Jespersen er gift med Othilia, født Nørmark, i Daugbjerg 8. 4. 1902. Forældre: Gdr. Lars Nørmark, Hustru Abelone. Bedsteforældre: FF Gdr. Chr. Christensen, Revning. FM Margrete. MF Lmd. P. Chr. Nielsen, Sparkjær. MM Johanne. I Esper Jespersens Ægteskab er 4 Børn: Niels, Lars, Karen og Arne. Esper Jespersen overtog 1929 Fødegaarden med et Areal paa 45 Tdr. Land. Jespersens Far købte Gaarden 1899. 1896 laa Gaarden længere mod Nordøst og var da paa 200 Tdr. Land. Bygningerne er opført ad flere Gange. Laden 1907, Kostalden 1911, Svinestalden 1925. I 1899 var Besætningen 4 Køer, 4 Kalve og 2 Heste, 1929 7 Køer, 12 Ungkreaturer og 3 Heste og der var tillige Vindmølle paa Gaarden: 1930 blev der inst. El Lys og 1938 El Kraft samt anskaffet alle Nutidens Maskiner. Der drives alsidig Landbrug med ca. 5 Tdr. Land Kartoffler, Stamavl, som dels sælges til Eksport og paa Hjemmemarkedet. Besætningen i Dag er 2 5Kreaturer, 3 Heste og der fedes ca. 30 Svin aarlig. Jespersens Far har beplantet ca. 4—5 Tdr. Land Bakkeskraaninger.

#### **JOHANSEN, HARALD, Gdr., Hedevang, Sejlbæk,**

er født i Grønhøj 9. 5. 1920. Forældre: Lmd. Johs. Chr. Johansen, Hustru Petrea. Bedsteforældre: FF Gdr. Johan Philip Kriegbaum, Tohuse. FM Ane Katrine. MF Gdr. Peter Philbert, Grønhøj. Harald Johansen er gift med Kirstine Gundelund, f. Nielsen, i Daugbjerg 8. 12. 1925. Forældre: Gdr. Chr. Gundelund Nielsen, Hustru Jensine. Bedsteforældre: FF Gdr. Niels Gundelund, Daugbjerg. FM Kirstine. MF Jacob Jacobsen, Daugbjerg. MM Ellen Johanne. I Harald Johansens Ægteskab er 2 Børn: Inger Lise og Knud Erik. Johansen købte Hedevang 1947 med et Areal paa 38 Tdr. Land og Besætning paa 4 Køer, 7 Ungkreaturer, 2 Heste samt Svin og Fjerkræ. Stuehuset

er opført 1874, Kostalden samme Aar, Svinehuset 1906 og Laden 1926. I Sommer opfører Johansen ny Kostald paa 14x30 Alen samt 10 Alen Lade. Besætningen i Dag er 7 Køer, 3 Kvier, 2 Heste, og der fedes ca. 23—24 Svin aarlig. 1946 blev inst. El Lys og Kraft og Johansen har indsat Malkemaskine, El Aljejumpe samt Vaskemaskine.

#### **JOHANNESEN, CHR. M., Lmd., Sejlbæk, Daugbjerg,**

er født samme Sted 8. 9. 1917. Forældre: Lmd. Mogens Chr. Johannesen, Hustru Marie Katrine. Bedsteforældre: FF Lmd. i Søvsø. MF Lmd. i Grønhøj. Chr. M. Johannesen er gift med Dina Elisa, f. Friis, i Mønsted 24. 5. 1924. Forældre: Lmd. Karl M. Østergaard, Mønsted, Hustru Marie Hansine. Bedsteforældre: FF Formand paa Kalkværket. Søren P. Østergaard, Mønsted. FM Kirstine. I Chr. M. Johannesens Ægteskab er 2 Børn: Thorkild og Gerda. Johannesen overtog 1943 Ejendommen med 26 Tdr. Land, hvoraf ca. 3 Tdr. Land var Kær og Hede, der nu er opdyrket, merglet, drænet og i Kultur. Ved Overtagelsen var der 2 Køer og 2 Heste, men ingen Maskiner. Bygningerne er opført 1931 af Jens P. Bitch. Johannesen har plantet ca. ½ Tdr. Land. I Dag er Besætningen 6 Køer, 2 Kvier, 2 Heste, og der fedes ca. 15—16 Svin aarlig. I Dag er der El Lys og Kraft med alt i Maskiner.

#### **JOHANNESEN, HARALD, Lmd., Hedero, Sejlbæk,**

er født samme Sted 25. 12. 1915. Forældre: Gdr. Mogens Chr. Johannesen, Hustru Marie Katrine. Harald Johannesen er gift med Anna, f. Pedersen, Fleng f. i Sevel 29. 2. 1920. Forældre: Murer Niels Pedersen Fleng, Hustru Johanne. I Johannesens Ægteskab er 1 Barn: Ester 21. 7. 1944. Harald Johannesen overtog 1943 Gaarden med et Areal paa 40 Tdr. Land, hvoraf ca. 8 Tdr. Land Plantage, Mose og Hede. Ejendommen har været i Slægtens Eje siden 1914 og Besætningen var dengang 1 Ko og Faderen gik paa Arbejde paa Højslev Teglværk og i Omegnens Moser. Johannesens Far opdyrkede Jorden paa nær 2 Tdr. Ld., som nu ogsaa er opdyrket. Besætningen var 1943 6 Køer, 3 Ungkreaturer og 2 Heste, men er i Dag noget større. Harald Johannesen har inst. El Lys og Kraft.

#### **JOHANNESEN, INGVAR, Lmd., Nygaard M., Daugbjerg,**

er født samme Sted 8. 1. 1906. Forældre: Gdr. Jens Johannesen, Hustru Dorthea. Bedsteforældre: FF Lmd. Laust Johannesen, Søvsø. FM Inger Marie. MF Teglblander Chr. Nielsen, Gammelstrup. MM Karen.

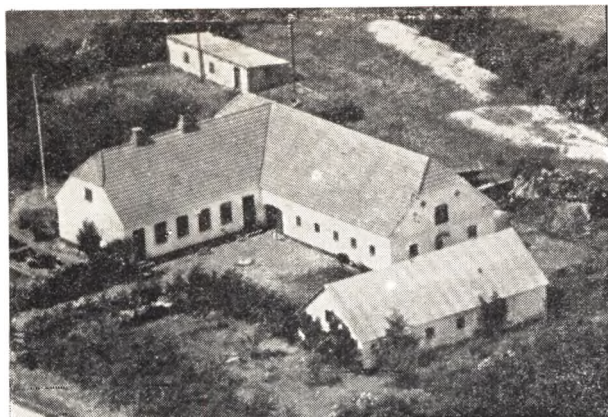

Ingvard Johannesen er gift med Gudrun Marie, født Larsen, og Hustru Anne. Bedsteforældre: FF Gdr. Laust Larsen, Højslev Kirkeby. FM Maren. MF Gdr. Niels Leth, Skringstrup. MM Kirsten Marie. I Johannesens Ægteskab er 3 Børn: Elly, Jens Aage og Birtha. Ingvard Johannesen købte 1929 25 Tdr. Land nykalket Jord fra Nygaards Udstykning og opførte samme Aar en Vinkelbygning. Besætningen var fra Begyndelsen 3 Køer og 2 Heste, og efter nogle Aars Forløb blev der anskaffet Petroleumsmotor og i 1947 blev installeret El Lys og Kraft. Besætningen i Dag er 6 Køer, 2 Kvier, 3—4 Kalve, 2 norske Heste, 2 Søer og der fedes ca. 20 Svin aarlig. Der er plantet Læbælter og 1 Td. Land Plantage samt Have anlagt paa ca. ½ Td. Land. 1934 blev Husene udvidet med Hestestald, Vognhus og Tørvehus samt 1938 bygget Hønsehus med Plads til 150 Høns. De sidste 8 Aar har Johannesen været Tillidsmand for Husmandsbrandkassen.

**JOHANNESSEN, NIELS, P., Lmd., Sejbæk, Sjørup,**

er født i Halskov 4. 9. 1901. Forældre: Lmd. Jens Chr. Johannesen og Hustru Anna. Bedsteforældre: FF Lmd. Laust Johannesen, Søvsø. FM Inger Marie. MF Brøndgraver Niels P. Jensen, Halskov. MM Anne. Niels P. Johannesen er gift med Anne, f. Christensen Hyllebjerg i Ikast 14. 3. 1904. Forældre: Smed og Lmd. Marius Hylleberg, Daugbjerg, og Hustru Dorthea Kirstine. Bedsteforældre: FF Lmd. Chr. Christensen, Almind. FM Laursine. MF Smed Søren P. Pedersen. MM Petrine. I Niels P. Johannesens Ægteskab er 2 Børn: Sigurd og Knud. Johannesen købte 1928 ca. 28 Tdr. Land fra Sejbækgaard hvoraf ca. Halvdelen Hede, og opførte Bygninger samme Aar. Besætningen var fra Begyndelsen et Par Køer og 2 Heste, men var allerede det 2. Aar 4 Køer, og i Løbet af 3 Aar var hele Jorden under Plov. Der er 2 Tdr. Land beplantet med Gran og Fyr, og det andet Aar blev der anskaffet Tærskværk, trukket af Bilmotor. 1946 blev der installeret El Lys og Kraft, og der er nu alt i Maskiner saasom Malkeanlæg og aut. Vandværk. Besætningen i Dag er 4 Køer, 2 Kvier, 4 Kalve, 2 norske Heste og 2 Søer, og der fedes ca. 10—15 Svin aarlig.

**JOHANNESSEN, SVEND, AAGE, Lmd., Mosegaarden, Sejbæk,**

er født samme Sted 30. 11. 1920. Forældre: Lmd. Mogens Chr. Johannesen, Sejbæk, og Hustru Marie Katrine. Bedsteforældre: FF Lmd. i Søvsø. MF Lmd.

i Grønhøj. Svend Aage Johannesen er gift med Ella Katrine, f. Bitch i Mosegaarden, Sejbæk, 6. 9. 1917. Forældre: Lmd. Jacob Th. Bitch og Hustru Mette. Bedsteforældre: FF Lmd. Johan Philip Bitch, Grønhøj. FM Else Katrine. MF Lmd. Niels P. Sørensen, Resen. MM Ane Katrine. I Johannesens Ægteskab er 2 Børn: Karen og Lilly. Sv. Aage Johannesen overtog 1945 Gaarden med et Areal paa 35 Tdr. Land. Ejendommen har været i Familiens Eje siden 1908, og der begyndtes dengang paa den bare Hede med et gammelt, straatækt Hus, men der var da 60 Tdr. Ld. Fru Johannesens Far opdyrkede Heden og opførte tidssvarende Bygninger, saa da han afstod Ejendom. var der 6 Køer, 5—6 Ungkreaturer og 2 Heste. Da der begyndtes var der intet i Maskiner, men 1945 var der alle tidssvarende. 1949 blev der installeret El Lys og Kraft, indlagt Vandværk, nyt Tag paa Kostalden og Stuehuset ombygget og moderniseret. Besætningen er i Dag 8 Køer, 4 Kalve, 2 Heste og der fedes ca. 20—25 Svin aarlig.

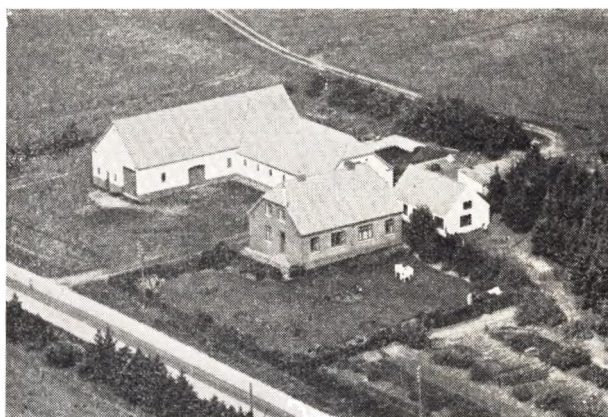

**JOKUMSEN, BERNHARD, Gdr., Flintebjerg, Engedal, Sjørup,**

er født i Sjørup 15. 11. 1912. Forældre: Gdr. Chr. Jokumsen og Hustru Sine. Bedsteforældre: FF Gdr. Chr. Jokumsen, Laanum. MF Gdr. Th. Thomsen, Kjeldbjerg. Bernhard Jokumsen er gift med Margrete, f. Faarbæk i Engedal 3. 9. 1914. Forældre: Gdr. Niels Faarbæk og Hustru Maren. Bedsteforældre: FF Gdr. Jens Jensen, Faarbæk. FM Margrete. MF Gdr. Jens Pedersen. MM Mette Marie. I Jokumsens Ægteskab er 4 Børn: Gerda, Svend, Mary og Hans. Bernhard Jokumsen købte 1937 28 Tdr. Land fra Svigerforældrenes Gaard og opførte de nuværende Bygninger samme Aar. Besætningen var fra Begyndelsen 5 Køer og 2 Heste, og de første Aar blev Avlen tærsket ved omrejsende Tærskværk. 1946 blev der installeret El Lys og Kraft samt anskaffet Maskiner dertil. Besætningen er i Dag 8 Køer plus Opdræt samt 2 Heste. 1950 blev der yderligere købt 6 Tdr. Land af Gdr. Rahbek, Engedal.

**JOKUMSEN, NIELS, P., Gdr., Engedal, Sjørup,**

er født samme Sted 26. 2. 1913. Forældre: Gdr. Kr. Jokumsen, Sjørup, Hustru Sine. Bedsteforældre: FF Kr. Jokumsen, Laanum. MF Gdr. Th. Thomsen, Kjeldbjerg. Niels P. Jokumsen er gift med Elvira Katrine, f. Jensen i Engedal 10. 11. 1911. Forældre: Gdr. Anton M. Jensen og Hustru Maren Kirstine. Bedsteforældre: FF Lmd. Anders Chr. Jensen, Tastum. FM



Kirstine. MF Lmd. Laust Johannesen. MM Inger Marie. I Niels P. Jokumsens Ægteskab er 4 Børn: Rita, Else, Lilly og Manfred. Jokumsen købte 1943 Gaarden med et Areal paa 37½ Td. Land af Anders Nielsen. Gaarden ejedes før af Familien Damgaard. Ved Overtagelsen var der 10 Køer plus Opdræt og 2 Heste. Der er installeret El Lys og Kraft og Bygningerne er udvidet. Jokumsen havde, indtil han købte denne Gaard, en mindre Ejendom i Søby paa 14 Tdr. Land og Besætningen der var 6 Køer, 2 Heste. Besætning i Dag 10 Køer, 3 Kvier, 9 Ungkreaturer, 1 Hest og Traktor med de nødvendige Redskaber, og der fedes ca. 25—30 Svin aarlig.

**JØNSSON, NIELS, Gdr., Gudmundsminde,  
Ø. Børsting,**

er født samme Sted 15. 12. 1879. Forældre: Gdr. Gudmund Jønsson og Hustru Else Marie. Bedsteforældre: FF Lærer og Lmd. Chr. Nielsen Bak, Iglso. MM Bodil Marie. Niels Jønsson er gift med Mariane f. Thøgersen i Fly 12. 8. 1883. Forældre: Tømrer Jens Thøgersen, Fly, og Hustru Mette Kirstine. Bedsteforældre: FF Skomager og Lmd. Thøge Nielsen, Fly. FM Mariane. MF Lmd. Knud Pedersen, Feldborg. MM Mariane. I Niels Jønssons Ægteskab er 11 Børn: Else Marie, Mette Kirstine, Gudmund, Margrete, Jens, Inger, Johanne, Dagmar, Christian, Peder og Marinus. Niels Jønsson overtog 1906 Fødegaarden. Jønssons Far er indvandret fra Sverige 1850 og begyndte paa Rydhave v. Vinderup, arbejdede derefter ved Vej- og Baneanlæg indtil han ca. 1867 købte 13 Tdr. Land Hede og lidt senere 4 Tdr. Land Hede og 1 Td. Land Mose og opførte Stuehus, da der ellers var Stald, Lade og Beboelse ud i eet. Trækkraften var de første Aar 1 Ko og 1 Stud, men han naaede at faa de 18 Tdr. Land opdyrket. Besætningen var ved hans Død 1894 2 Køer, 2 Stude, 1 Kalv, 2 Grise og Fjerkræ. Moderen var nu Enke i 12 Aar, og det gik da i den Tid noget tilbage. 1918 købte Jønsson 2 Tdr. Land fra Søvang, senere 6 Tdr. Land og 1928 13 Tdr. Land samt udvidede Laden 1916, Kostalden 1926 og Hønsehuse 1930. Der er anlagt Have, Frugt- og Granplantage i ca. 1 Td. Land. Jønsson modtog flere 1. Præmier for Havebrug. Besætning i Dag 10 Køer, 14 Ungkreaturer, 3 Heste, 28 Svin og 200 Høns.



**KLAUSEN, CHR., PEDERSEN, Gdr., Koustrupgaard,  
Mønsted, Viborg,**

er født samme Sted 1. 5. 1912. Forældre: Gdr. Jens

Klausen og Hustru Ingeborg. Bedsteforældre: FF Gdr. Jens Chr. Klausen. FM Maren. MF Gdr. Kristen Pedersen, Fly. MM Mette Katrine. Chr. Klausen er gift med Else, f. Knudsen i Mønsted 27. 9. 1926. Forældre: Arbm. Peder Knudsen og Hustru Marthine. Chr. P. Klausen overtog 1942 Fødegaarden med et Areal paa 110 Tdr. Land. Gaarden var i Faderens og Bedstefaderens Tid paa ca. 300 Tdr. Land, og Besætningen var 1900 ca. 4—6 Køer og 2 Heste. Jorden var næsten udelukkende Hede, og der blev anlagt en ca. 10 Tdr. Land stor Granplantage, opdyrket 60—70 Tdr. Land samt opført de nuværende Bygninger. Udhusene 1905 og Stuehuset 1932 samt endvidere bygget en Gaard til Sønnen Jens Chr. 1928 med et Areal paa 65 Tdr. Land, og der blev endvidere bygget en Gaard til en Fætter Svend 1930 paa 36 Tdr. Land. Omkring 1900 var der Hestegang, der blev erstattet af Vindmølle og senere, 1926, af El Kraft. Besætningen var 1942 14 Køer plus Opdræt og 4—5 Heste og er i Dag det samme med Undtagelse af, at der nu kun er 2 Heste, men saa Traktor med de mest nødvendige Redskaber.



**KLAUSEN, JENS, CHR., Gdr., Søndergaard,  
Mønsted, Viborg,**

er født i Koustrupgaard 27. 9. 1903. Forældre: Gdr. Jens Klausen og Hustru Ingeborg. Bedsteforældre: FF Gdr. Jens Chr. Klausen. FM Maren. MF Gdr. Chr. Pedersen, Fly. MM Mette Katrine. Jens Chr. Klausen er gift med Astrid, f. Pedersen i »Kardyb«, Kobberup, 25. 5. 1907. Forældre: Gdr. P. Chr. Pedersen, Kardyb, og Hustru Dorte Katrine. Bedsteforældre: MF Gdr. Simon Andersen, Fly. MM Maren. I Jens Chr. Klausens Ægteskab er 2 Børn: Jens Verner og Hans Peter. Jens Chr. Klausen overtog 1928 Gaarden med et Areal paa 65 Tdr. Land fra Fødegaarden, hvoraf de 20 Tdr. Land var opdyrket og Resten Hede. Besætningen var fra Begyndelsen 12—15 Kreaturer og 2 Heste, men er i Dag 30—35 Kreaturer, 4—5 Heste og der fedes ca. 25 Svin aarlig og sælges en Del drægtige Polte. Heden er nu opdyrket, merglet og i Kultur, og de 15 Tdr. Land er pløjet med Traktor, Resten med Heste, og der blev de første Aar lejet til Tærskning. 1930 blev installeret E. Lys og Kraft samt senere anskaffet Nutidens Maskiner. Der er tilplantet 5—6 Tdr. Land som Plantage, og Bygningerne er udvidet flere Gange, eftersom Gaarden er kommet i Drift og Besætningen er ligeledes forøget.



**KNUDSEN, JENS, CHR., og KNUDSEN, KNUD, Gdr., Daugbjerg Møllegaard, Viborg,**

er født samme Sted 11. 7. 1870 og 26. 2. 1880. Forældre: Gdr. og Møller Johan P. Knudsen og Hustru Inger Marie. Bedsteforældre: FF Gdr. og Møller Knud Johansen, Daugbjerg. FM Ane Marie. MF Gdr. Anders Andersen, Engedal. MM Bodil Marie. Fruen paa Gaarden er Marie Kirstine, f. Sørensen i Mønsted 1. 11. 1880. Forældre: Gdr. Niels Sørensen, Mønsted, og Hustru Ane Margrete. Bedsteforældre: FF Gdr. Søren Nielsen, Mønsted. FM Ane Marie. MF Gdr. P. Chr. Christiansen, Laanum. MM Marie Kirstine. Jens Chr. og Knud overtog 1905 Gaarden og Vandmøllen med et Areal paa 80 Tdr. Land Ager og 20 Tdr. Land Eng og 30 Tdr. Land Krat og Skov. Til 1890 brændtes og forhandles Kalk fra eget Brænderi over hele Himmerland. Indtil 1940 malede Vindmøllen for Egnens Beboere, og i flere Aar var der eget Elektricitetsværk, der forsynede Daugbjerg By med Lys. Der er fredet ca. 25 Tdr. Land, det er de gamle Kalkgruber, der strækker sig over flere Kilometer. Stuehuset er opført af Bedstefaderen 1841, Udhusene 1898 og Besætningen bestaar af 40 Kreaturer, 5—6 Heste, og der fedes ca. 20—30 Svin aarlig.

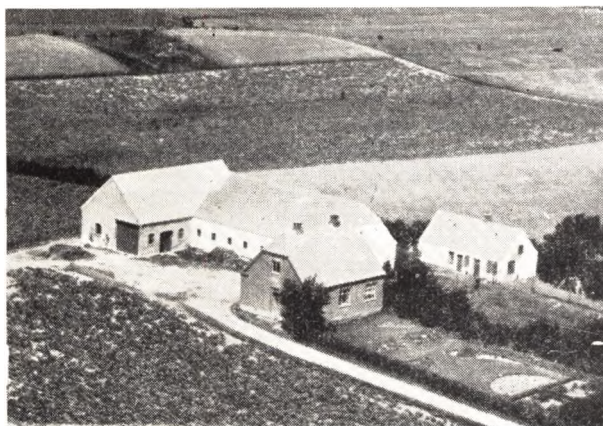

**LARSEN, VAGN, Statshusmand, Nygaard,**

er født i Halskov 25. 6. 1908. Forældre: Murermeister Daniel Larsen, Hustru Kristine. Bedsteforældre: FF Jens Larsen. FM Marie. MF Banearbejder Anders Dam, Feldingbjerg. Vagn Larsen er gift med Ingrid,

født Christensen, i Iglsø 29. 7. 1913. Forældre: Landm. Anton Christensen, Hustru Johanne. Bedsteforældre: FF Lmd. Villads Andreasen. FM Marie. MF Landm. Karl Ebbesen, Laanum. MM Else. I Vagn Larsens Ægteskab er der 4 Børn: Henning, Johanne, Gurli og Poul Erik. Vagn Larsen købte 1931 Ejendommen af Magnus Lykke Rasmussen, der opførte den 1927, udstykket fra Nygaard samme Aar. Besætningen var ved Overtagelsen kun 1 mager Ko, der blev solgt for 65 Kr., 2 Kalve og 2 magre Heste og ikke andre Redskaber end 1 Fork, 1 Kost, 1 Transportspand og 1 Hestegang. Der blev install. el. Kraft 1935 og Lys 1943 samt senere anskaffet Maskiner dertil. Besætningen i Dag er 6—7 Køer + Opræt, 2 Heste, 2 Søer og der fedes ca. 12—14 Svin aarlig.

**LAURITSEN, LUDVIG, Gdr., Sejbæk, Daugbjerg,**

er født i Kølvråa 14. 8. 1902. Forældre: Gdr. Peter Lauritsen, Hustru Maren Kirstine. Ludvig Lauritsen er gift med Anne Johanne, født Andersen, i Høgild 11. 2. 1904. Forældre: Gdr. Martin Andersen, Høgild, og Hustru Anne. Bedsteforældre: FF Niels Holm Andersen, Haderup. FM Inger. MF Gdr. Chr. Pedersen, Høgild. MM Johanne. I Ludvig Lauritsens Ægteskab er der 3 Børn: Martha Kirstine, Svend Aage og Knud Erik. L. Lauritsen købte 128 Gaarden med et Areal paa 31 Tdr. Land, hvoraf 8 Tdr. Land er Mose og Hede. Besætningen var dengang 4 Køer og 2 islandske Heste. Bygningerne er opført af Chr. Pedersen 1924, men Lauritsen har senere bygget Hønse- og Maskinhus. 1937 blev der install. El. Lys og Kraft samt anskaffet Maskiner dertil, saasom Tærskværk, Kværn, Selvbinder, Malkemaskine og aut. Vandværk. Besætningen i Dag er 7 Køer, 5 Ungkreaturer, 2 Heste og der fedes ca. 30 Svin aarlig.

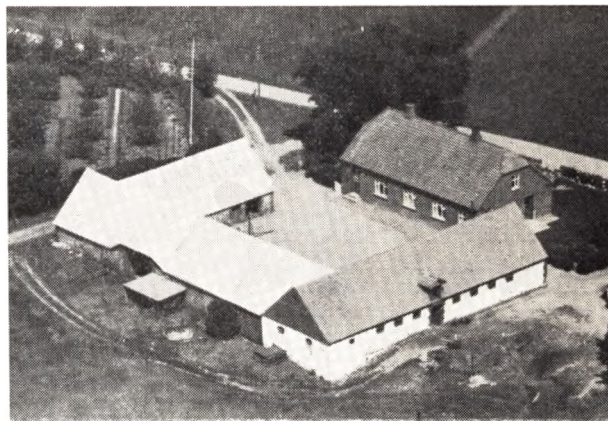

**LAURIDSEN, MOURITS, Gdr., Bakholdt, Daugbjerg,**

er født i Møllerup, Ørum, 16. 11. 1905. Forældre: Gdr. Jens Lauridsen, Hustru Marthine. Bedsteforældre: FF Gdr. Mourits Lauridsen, Vinkel. FM Kristine. MF bosat i Allingaebro. Mourits Lauridsen er gift med Kristine, født Bakholdt i Bakholdt 7. 8. 1908. Forældre: Gdr. Laust Bakholdt, Hustru Anne Marie. Bedsteforældre: FF Gdr. Johan Bakholdt. FM Bodil Marie. MF Lmd. Johan Harris. MM Kristine. I Mourits Lauridsens Ægteskab er der 2 Børn: Anne 1933, Irma 1936. Mourits Lauridsen overtog 1940 Gaarden, der har været i Slægtens Eje i ca. 100 Aar, med et Areal paa 35 Tdr. Land. Bygningerne er opført af Fru Lauridsens Far og Bedstefar. Besætningen er 25 Kreaturer, 2 Heste og 20 Svin.

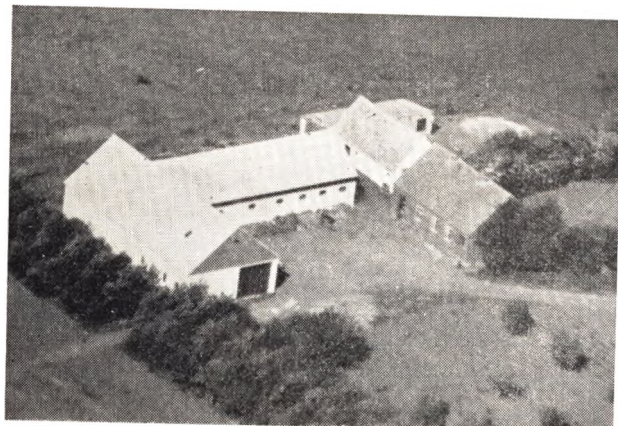

**LAUSEN, ALFRED, Gdr., Ø. Børsting, Stoholm,**

er født i Ørslev Kloster 25. 4. 1898. Forældre: Gdr. Anders Lausen, Hald, Hustru Jensine. Bedsteforældre: FF Lmd. Laust Andersen, Hald. MF Gdr. Chr. Majgaard, Vinkelplet. MM Ane. Alfred Lausen er gift med Ane, født Pedersen, i Ø. Børsting 9. 3. 1901. Forældre: Lmd. Peder Petersen, Hustru Ane Marie. Bedsteforældre: FF Lmd. Jens Pedersen, Ø. Børsting. FM Ane Marie. MF Lmd. Fr. Andersen, Laanum. MM Ane. I Alfred Lausens Ægteskab er der 7 Børn: Birthe Marie, Marie, Ruth, Anders, Peter, Leon og Svend. Alfred Lausen købte 1924 sin nuværende Gaard med et Areal paa 20 Tdr. Land, og Bygningerne var dengang fritliggende med Stuehus mod Øst, Stald og Lade mod Nord. Besætningen bestod af 4 Køer, 1 Kalv, 2 gamle Heste, 1 So og 19 Svin og af Redskaber var der kun 1 Vogn, Plov og Harve. Der er install. El. Lys 1938 og Kraft 1940 samt anskaffet Maskiner dertil. Besætningen i Dag er 5 Køer, 2 Kvier, 1 Kalv, 2 Søer, 12 Polte, 2 store Heste og 125 Høns. Der blev sidste Aar dyrket Kartoffler i 2 Tdr. Land og fedet 28 Svin. 1926 blev der bygget Hønsehus, Vognport og Maskinhus samt Lade i 1942, der brændte 1947 sammen med Stalden, men det er igen opbygget, som Billedet viser.

**LYSEGAARD, LEO, Bestyrer, Rolighed, Daugbjerg,**

er født samme Sted 26. 8. 1923. Forældre: Gdr. Jens Lysegaard, Rolighed, Hustru Johanne. Bedsteforældre: FF Murerm. Jens Jensen, Lysegaard. FM Katrine. MF Lmd. Mathias Mærcher. MM Dorthea. Jens Jensen Lysegaard købte 1918 Gaarden efter at have haft en Gaard i Hostrup. Arealet er 35 Tdr. Land og Besætningen var ved Overtagelsen kun 1 Ko og 1 simpel Hest og Bygningerne var meget forsømt, men de er nu restaurerede. Besætningen i Dag er 9 Køer, 10—12 Ungkreaturer, 2 Heste, 2—4 Søer og der fedes ca. 25 Svin aarlig. Jens Jensen Lysegaard har plantet Læbælter om al Jorden og tillige anlagt en stor Have. Der drives alsidigt Landbrug med alle Nutidens Maskiner.

**MAAGAARD, CHR., JENSEN, Gdr., Mølgaard, Mønsted, Viborg,**

er født samme Sted 21. 10. 1891. Forældre: Gdr. Jens Christensen Maagaard, Hustru Dorthea Marie. Bedsteforældre: FF Gdr. Chr. Maagaard. FM Kristine. MF Gdr. Anders Pedersen. Chr. Maagaard er gift med Agnes Nikoline, født Jensen, i Kirkegaard 2. 2. 1902. Forældre: Gdr. Niels P. Jensen, Hustru Edel Kirstine. Bedsteforældre: FF Gdr. Jens Olsen, Kirke-

gaard. FM Johanne. MF Gdr. i Vridsted. I Chr. Maagaards Ægteskab er der 5 Børn: Christa, Agner, Jens Chr., Tage og Ole. Chr. Maagaard overtog 1919 Fødegården med et Areal paa 32 Tdr. Land, hvoraf 1 Td. Land var Plantage, ca. 25 Aar gammel. Gaarden blev 1883 købt af Maagaards Far, og der var da kun 3 Køer og 2 smaa Heste. Der begyndtes med Hestegang, men 1926 blev der install. El. Lys og Kraft samt alt i Maskiner dertil. Normal Besætning er nu 6—10 Køer + Opdræt, 2 Heste og der fedes ca. 14—16 Svin aarlig. Bygningerne er opført af flere Gange. Laden 1913, Stuehuset 1933 og Kostalden udvidet og ombygget 1942. Sønnen Agner har i Foraaret købt Nabo-gaarden med et Areal paa 32 Tdr. Land og Besætningen bestaar af 6 Køer + Opdræt og 2 Heste, og der fedes ca. 10—15 Svin aarlig. Den forrige Ejer, P. Vejlggaard, ejede Gaarden i 29 Aar, og den har tidligere hørt under Mølgaard. Stuehuset er opført 1890 og Kostald og Lade 1933.

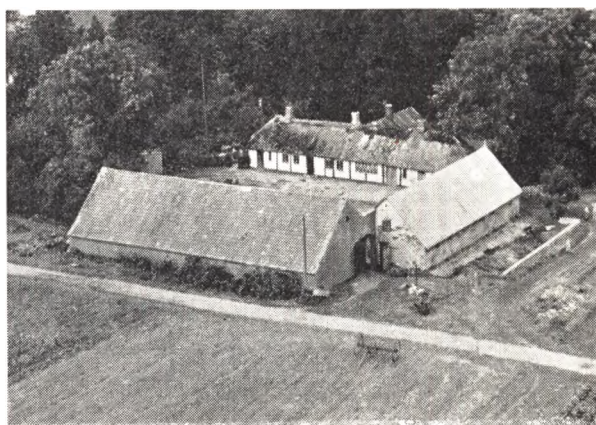

**MADSEN, BOEL, Gdr., Bækgaard, Laanum, Stoholm,**

er født i Faster v/Skjern. Forældre: Gdr. Jens Astrup Madsen, Hustru Thora. Bedsteforældre: FF Gdr. Niels Boel Madsen, Faster. FM Dinna. MF Møller og Gdr. Anders Hansen. MM Birgitte. Boel Madsen er gift med Signe Christoffersen, født i Fly 21. 12. 1912. Forældre: Gdr. Chr. Christoffersen, Ø. Børsting, Hustru Amalie. I Boel Madsens Ægteskab er der 4 Børn: Thora, Karen, Gudrun og Erik. Boel Madsen købte sin nuværende Gaard 1938 med et Areal paa 25 Tdr. Land og Besætningen bestaar af 8 Køer, 6 Ungkreaturer, 2 Heste og 3 Søer. Bygningerne er gamle, Stuehuset er Bindingsværk og over 100 Aar gammel, og der var install. El. Lys og Kraft, Kværn og Tærskværk og senere Malkemaskine. I ældre Tid var her Købmandsforretning. Boel Madsen stammer fra den gamle Fastergaard Slægt ved Skjern.

**MADSEN, CHR., JESPERSEN, Gdr., Østergaard, Laanum,**

er født samme Sted 15. 9. 1905. Forældre: Gdr. L. Madsen, Hustru Maren. Bedsteforældre: FF Gdr. Mads Jensen, Smollerup. FM Bodil. MF Gdr. og Købmand Chr. Jespersen, Bakgaard. MM Inger Marie. Chr. Madsen er gift med Nanna, født Pedersen, i Lundgaard M., 15. 2. 1918. Forældre: Lmd. Peder Pedersen, Hustru Kirstine. Bedsteforældre: FF Landm. Sigvard Pedersen, Smollerup. FM Else. MF Gdr. L. Søndergaard. MM Margrethe. I Chr. Madsens Ægteskab er der 3 Børn: Elisabeth, Holger og Ingrid. Chr.

Madsen overtog 1927 Gaarden med et Areal paa 60 Tdr. Land og den har været i Familiens Eje ca. 70 Aar, og var dengang betydelig større, idet 23 Tdr. Ld. er solgt fra. Gaarden laa tidligere længere mod Nord men blev 1901 flyttet til sin nuværende Plads. 1882 var Besætningen ca. 6 Køer + Opdræt. Gaarden blev drevet ved Studehjælp og den første Kraft var Hestegang, der senere blev erstattet af Vindmølle og først 1944 blev der install. El. Lys og Kraft. Normal Besætning i Dag er 14 Køer, 26 Ungkreaturer, 4 Heste og der fedes ca. 50 Svin aarlig.

**MADSEN, CLAUDI, Gdr., Vestergaard, Engedal,**

er født i Elsborg 20. 7. 1890. Forældre: Gdr. P. Madsen, Elsborg, Hustru Ellen. Bedsteforældre: FF Gdr. i Elsborg. MF Gdr. i Tange. Claudi Madsen er gift med Petra Kristine, født Pedersen, i Faarup, Hustru 1893. Forældre: Gdr. Peder Pedersen, Faarup, Hustru Marie. I Claudi Madsens Ægteskab er der 2 Børn: Mary og Valborg. Claudi Madsen købte 1920 Gaarden med et Areal paa 60 Tdr. Land og 19 Kreaturer, 4 Heste samt Svin og Fjerkræ. Bygningerne bestaar af 4 grundmurede Huse, Stuehus mod Nord, Kostald mod Vest og Lade mod Syd. Svinestald og Maskinhus er opført 1939 af Madsen og ligger mod Øst. Som Kraft brugtes 1920 1 Hestegang, der senere afløstes af Petroleumsmotor og i 1930 blev der install. El. Lys og Kraft med Redskaber og Maskiner. Besætning i Dag er 22 Kreaturer + Opdræt samt 5 Heste og der fedes ca. 60 Svin aarlig.

**MADSEN, JENS, Gdr., Smollerup,**

er født samme Sted 2. 6. 1899. Forældre: Gdr. Jens Madsen, Hustru Marie. Bedsteforældre: FF Gdr. M. Jensen. FM Johanne. Jens Madsen er gift med Marie, født Jensen, i Ytrup 8. 12. 1900. Forældre: Landmand Marinus Jensen, Hustru Maren. Bedsteforældre: FF Arbmd. Anders Chr. Jensen, Jegstrup. FM Kirstine. MF Lmd. Laust Johannesen, Søvsø. MM Inger. I Jens Madsens Ægteskab er der 5 Børn: Marie, Visti, Johanne, Christian og Kaj. Jens Madsen overtog 1924 Fødegaarden med et Areal paa ca. 100 Tdr. Land, hvoraf ca. 12—15 Tdr. Land var Hede og Plantage. Gaarden har været i Slægtens Eje over 100 Aar. Bygningerne er opført efter Brand 1932 og Besætningen bestaar af ca. 50 Kreaturer, 5 Heste og der fedes ca. 30 Svin aarlig. 1933 blev der install. El. Lys og Kraft og før den Tid anvendtes Petroleumsmotor. Der findes Vandværk og Malkemaskine samt alt i Maskiner til Nutids Landbrug.

**MADSEN, MAD, Gdr., Øster Børsting,**

er født samme Sted 5. 5. 1892. Forældre: Gdr. Anders Madsen, Hustru Petrine. Bedsteforældre: FF Gdr. Mads Jensen, Smollerup. FM Johann. MF Gdr. Peder Pedersen, Ø. Børsting. Mads Madsen er gift med Magda, født Christensen, i Vroue 21. 6. 1896. Forældre: Gdr. Andreas Christensen, Hustru Maren. Bedsteforældre: FF Gdr. Chr. Jensen, Toftegaard, Fly. FM Bertha Marie. MF Gdr. i Vroue. I Mads Madsens Ægteskab er der 4 Børn: Margrethe, Katrine, Anne og Jenny. Mads Madsen købte 1919 Gaarden af Laust Laursen med et Areal paa 37 Tdr. Land og Bygninger opført 1913. Besætningen bestod af 4 Køer, 8 Kalve, 4 Heste og til Kraft brugtes en gammel Hestegang, ellers var der kun faa Redskaber. Madsen har install. El. Lys og Kraft samt Maskiner dertil bl. a. Tærskværk, Kværn, Selvbinder, Malkemaskine, aut. Vandværk m. m. Besætning i Dag er 10 Køer, 18 Ungkreaturer, 4 Heste og der fedes ca. 50 Svin aarlig.



**MADSEN, JOHAN. P. INGVAR, Gdr.,  
Kjærgaard, Toftum,**

er født samme Sted 8. 10. 1887. Forældre: Gdr. Jens P. Madsen, Hustru Johanne. Bedsteforældre: FF Gdr. Mads Søndergaard. FM Bodil. MF Gdr. Jensen. Gundelund. Johan P Madsen er gift med Nielsine B. Ingøborg, født Thøgersen, i Bjerrum 14. 10. 1887. Forældre: Smedemester Niels Thøgersen, Hustru Marie. Bedsteforældre: FF Lmd. Niels Hvass, Aidt, Thorsø. FM Birthe Marie MF Karetmager. Johan Peder Madsen overtog 1912 Fødegaarden med et Areal paa 19 Tdr. Land og i 1915 købtes 4 Tdr. Land fra Lundgaard og senere 2½ Tdr. Land, saa Arealet i Dag er 25½ Tdr. Land. 1842 blev Gaarden flyttet fra Mønsted til sin nuværende Plads af Madsens Bedstefar. 1915 var der gamle, straatækte Huse og kun lidt Besætning, nemlig 5 Køer, 5 Ungkreaturer og 2 Heste, men Madsens Far handlede en Del med Heste, saa der tit var 8—10 Heste men kun 1 Ko eller 2. I 1912 var der kun 1 Plejl og Lee, men nu findes der alt i Maskiner til El. Kraft og aut. Vandværk. Besætningen er i Dag 8 Køer, 12 Ungkreaturer, 2 belgiske Heste og der fedes ca. 25—30 Svin aarlig. 1913 blev der bygget Kostald og Lade, Stuehus 1939 og 1918 Hestestald samt 1928 Hønse- og Kyllingehus.

**MADSEN, MARINUS, fhv. Gdr., Ø. Børsting,  
Stoholm,**

er født i Bostrup 19. 8. 1888. Forældre: Fattigaardsbestyrer Niels Chr. Madsen, Hustru Inger Katrine. Bedsteforældre: FF Gdr. Mads Jensen Madsen, Sdr. Andrup. FM Mette Marie. Marinus Madsen er gift med Katrine, født Jensen, i Rødding 15. 11. 1887. Forældre: Snedker og Lmd. Just P. Jensen, Hustru Inger. Bedsteforældre: MF Gdr. Sørensen Strøm, Rødding. MM Ane. I Marinus Madsens Ægteskab er der 2 Børn: Inger og Aage. Marinus Madsen købte 1913 Gaarden med et Areal paa 28 Tdr. Land, meget forsømt baade i Jord og Bygninger. Besætningen var lille, kun 5 Køer, 4 smaa Kalve og 2 Heste og saa godt som ryddet for alt i Redskaber. Bygningerne er fra 1902 og opført efter Brand, og det blev derefter dels ombygget og restaureret samt anskaffet alt i Maskiner og El. Lys og Kraft install. 1949 afstod Madsen Gaarden til sin Søn og Besætningen er nu 9 Køer + Opdræt og 3 Heste og der fedes ca. 40 Svin aarlig. Marinus Madsen byggede 1949 et dejligt Hus syd for Gaarden, hvor han nu nyder sit Otium.

**MADSEN, PEDER, Gdr., Ø. Børsting, Stoholm,**

er født samme Sted 11. 4. 1890. Forældre: Gdr. An-

ders Madsen, Hustru Petrine. Bedsteforældre: FF Gdr. Mads Jensen, Smollerup. FM Johanne. MF Gdr. Peder Pedersen, Ø. Børsting. Peder Madsen er gift med Agnes, født Andreasen, i Daugbjerg 26. 6. 1897. Forældre: Anders Andreasen, Hustru Anne Kristine. I Peder Madsens Ægteskab er der 2 Børn: Anders og Anne. Peder Madsen overtog 1926 Fødegaarden, der har været i Slægtens Eje i ca. 100 Aar. Da Madsens Forældre ejede Gaarden var Besætningen 4 Køer, 4 Kalve, 2 Grise og 2 Heste og Arealet 40 Tdr. Land Bygningerne er opført af flere Gange, Stuehus og Lade af Madsens Far 1914 og Kostalden byggede Madsen 1936. Indtil 1918 blev Avlen tærsket med Flejl, og dette Aar kom der Mølle paa Gaarden og senere blev der install. El. Kraft. Besætningen er i Dag 10 Køer, 19 Ungkreaturer, 3 Heste og der fedes ca. 40 Svin aarlig.

**MADSEN, PEDER, HØJVALD, Landmand,  
Nygaard M., Daugbjerg,**

er født i Fusager 22. 9. 1914. Forældre: Lmd. Chr. Ingvar Madsen, Hustru Inger Marie. Bedsteforældre: FF Lmd. Laust Madsen, Fusager. FM Mette Marie. MF Lmd. Anders Peder Tinghøj, Smollerup. MM Mette, født Jensen. Højvald Madsen er gift med Dagny, født Nielsen, i Støttrup 14. 7. 1918. Forældre: Lmd. Jens Chr. Nielsen, Hustru Jensine. Bedsteforældre: FF Lmd. Niels P. Nielsen, Strandby. MF Gdr. Lars Trend, Støttrup. I Højvald Madsens Ægteskab er der 2 Børn: Ingerlise og Karen Grete. Højvald Madsen købte 1941 Ejendommen af Th. Astrup med et Areal paa 22 Tdr. Land. Bygningerne er opført 1928 og Jorden udstykket fra Nygaard. Besætningen var ved Overtagelsen 2 Køer, 2 Heste, 2 Grise og 21 Høns, men kun lidt Redskaber og som Kraft anvendtes en Hestegang, 1946 blev der install. El. Lys og Kraft samt anskaffet Maskiner dertil. Besætningen er i Dag 5—6 Køer + Opdræt, 1—2 Søer og der fedes ca. 10—15 Svin aarlig. Til Ejendommen hører 4 Tdr. Land Tørvemose, hvor Madsen skærer en Del Tørv baade til Salg og eget Forbrug.

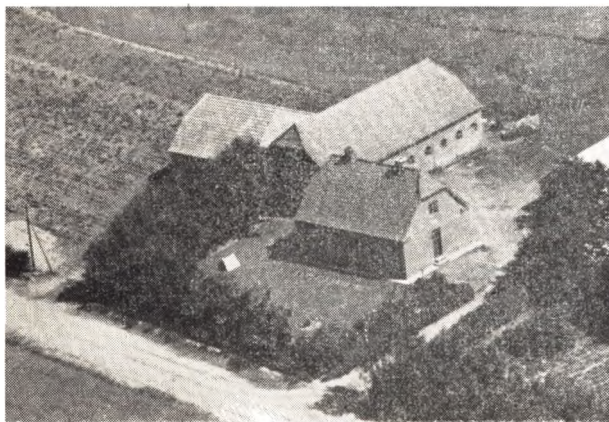

**MADSEN, THOMAS, Statshusm., Nygaard M.,  
Daugbjerg,**

er født i Fly 10. 12. 1908. Forældre: Gdr. Chr. Madsen, Fly, Hustru Mette Katrine. Bedsteforældre: FF Lmd. Niels Chr. Madsen, Salling. MF Gdr. Th. Nørsgaard, Aakjær i Fly. Th. Madsen er gift med Katrine, født Sørensen, i Laanum 15. 2. 1916. Forældre: Gdr. Ingvar Sørensen, V. Børsting, Hustru Sine. Bedste-

forældre: FF Gdr. Niels Sørensen, V. Børsting. FM Maren. MF Gdr. Niels P. Nielsen, Svenstrup. MM Margrethe. I Th. Madsens Ægteskab er der 2 Børn: Signe og Bodil. Th. Madsen købte 1940 sin nuværende Ejendom med et Areal paa 20 Tdr. Land. Bygningerne er opført 1925, men er senere udvidet med Lade 1949. Besætningen bestod 1940 af 5 Køer, 3 Kalve, 2 Heste samt Svin og Fjerkræ, men er i Dag 7 Køer, 8 Ungkreaturer, 2 Heste, 2 Søer og der fedes ca. 20—25 Svin aarlig samt holdes ca. 120 Høns.



**MOGENSEN, OVE, Gdr., Ingstruplund, Toftum,  
Stoholm,**

er født i Romlund 4. 9. 1916. Forældre: Gdr. Niels Mogensen, Romlund, Hustru Mette Kirstine. Bedsteforældre: FF Gdr. i Romlund. MF Smedem. Jensen, Romlund. Ove Mogensen er gift med Anne Kristine, født Madsen, i Lihme 7. 6. 1929. Forældre: Boelsmand Magnus Chr. Madsen, Lihme, Hustru Karen Kirstine. Bedsteforældre: FF Lmd. Poul Madsen, Lihme. FM Gertrud. MF Snedker Anders Olsen, Fyn. MM Johanne. Ove Mogensen købte 1948 Ingstruplund med et Areal paa 22 Tdr. Land og Besætningen bestod af 5 Køer, 6 Ungkreaturer, 2 Heste, men i Dag er der en stor Svinebesætning paa 8 Søer og 45 Ungsvin og der sælges ca. 100 Smaagrise aarlig og fedes 20 Svin. Der er nye, grundmurede Bygninger, opført 1930—40 og 1951 er Laden udvidet. Mogensen har indsat Malke-maskine, aut. Vandværk, Ensilagebeholder til Roetop, saa der i Dag findes, hvad der hører til et Nutids Landbrug.

**MORTENSEN, EGON, Gdr., Laanum, Stoholm,**

er født i Halskov 14. 12. 1919. Forældre: Lmd. Jens Chr. Mortensen, Hustru Emma. Bedsteforældre: FF Gdr. Frederik Mortensen, Lund. FM Marie. MF Lmd. Peder Boller, Halskov. MM Hanne. Egon Mortensen er gift med Dagny, født Vestergaard, i Laanum 3. 8. 1919. Forældre: Gdr. Peder Vestergaard, Laanum, Hustru Mette. Bedsteforældre: FF Gdr. Kresten Vestergaard, Laanum. FM Ane Kirstine. MF Gdr. Chr. Brasgaard, Laanum. MM Ane. I Egon Mortensens Ægteskab er 7 Børn: Vestergaard, Lis, Poula, Gert, Børge, Kurt og Bent. E. Mortensen overtog 1949 Gaarden med et Areal paa 33½ Tdr. Land. Gaarden er udstykket fra den gamle Slægtsgaard, Vestergaard, i Laanum 1915. Gaarden er 3-Længet med fritliggende Stuehus mod Vest. Besætningen bestaar af 8 Køer, 6—7 Ungkreaturer, 20 Svin, 2 Heste, 100 Høns, 400



Kyllinger og der fedes ca. 35 Svin aarlig. Ved Overtagelsen 1949 var der ca. 12 Tdr. Land Hede og Mose, der nu er dyrket, drænet og merglet, og foruden er der plantet Læbælter.

**MORTENSEN, PEDER, Gdr., Nygaard M., Daugbjerg,**

er født i Søvsø 31. 3. 1893. Forældre: Lmd. Mads Mortensen, Hustru Mette Katrine. Bedsteforældre: FF Lmd. Niels Dahl, Knudsgaard. FM Maren. Peder Mortensen er gift med Methine, født Thinghøj, i Fusager 12. 7. 1900. Forældre: Lmd. Anders P. Pedersen, Hustru Mette, født Jensen. Bedsteforældre: FF Lmd. Anders Høj, Smøllerup. MF Lmd. Chr. Jensen. MM Mette. I Peder Mortensens Ægteskab er der 5 Børn: Svend Aage, Elna Katrine, Sigurd Tinghøj, Ejnar og Henny Grete. Peder Mortensen overtog 1928 Ejendommen af Anker Christensen. Den er opført 1928 og Jorden henlaa dengang i Hede, og der var hverken Redskaber eller Besætning. De første Aar arbejdede Mortensen paa Mønsted Kalkværk, men efter som Jorden kom i Drift blev Bygningerne udvidet med en 30 Alen Lade. Besætningen er i Dag 7 Køer, 6 Kalve, 25 Svin, 2 jydsk Heste og der er installeret El. Lys og Kraft samt anskaffet Maskiner dertil.

**MUNK, JENS, Landmand, Møgelbjerg M., Sparkjær,**

er født i Nauntoft 12. 9. 1882. Forældre Lmd. Niels J. Munk, Hustru Johanne. Bedsteforældre: FF Lmd. Jens Jacobsen, Nauntoft. MF Lmd. Niels Lange, Kistrup. Jens Munk er gift med Marie, født Nielsen, i Bjerring. Forældre: Lmd. Chr. Nielsen, Hustru Bøtilde. I Jens Munks Ægteskab er der 2 Børn: Niels Chr. og Johannes. Jens Munk købte 1934 sin nuværende Ejendom med 8 Tdr. Land Ager og 1½ Tdr. Land Eng. Besætningen bestaar af 3 Køer, 2 Kalve, 1 Hest og 50 Høns.

**MUNCH, GUNNAR, og VERNER, Gaardejere, Vedhovedgaard, Skelhøje,**

er født i Hundborg 1. 9. 1919 og 25. 6. 1921. Forældre: Købm. Anton Munch, Vesby, Hustru Marie. Bedsteforældre: FF Købm. og Strandfoged Jens Poulsen Munch, Nr. Vorupør. FM Mariane. MF Gdr. Madsen Jensen, Thyholm. MM Maren. Brdr. Munch købte 1949 Gaarden med et Areal paa 143 Tdr. Land, hvoraf ca. 100 Tdr. Land var opdyrket men delvis sammengroet igen. Gaarden blev overtaget uden Avl eller Besætning og Redskaber. Brdr. anskaffede sig et Par Heste og købte 342 m Mergel, og efterhaanden

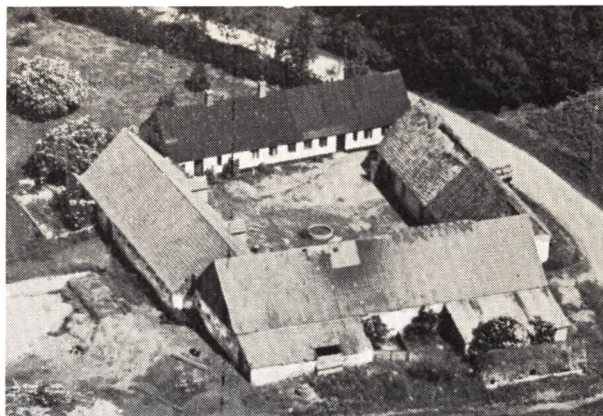

som Jorden gav Udbytte, kom der Besætning, der i Dag er 8 Køer, 9 Ungkreaturer, 1 Hest og 1 Føl. 1949 blev der købt en Fordson Traktor med de mest nødvendige Redskaber, og der er install. El. Lys og Kraft samt indkøbt Maskiner dertil, bl. a. Tærskværk, Kværn, Malkemaskine, Selvbinder, Kartoffeloptager m. m. Der drives alsidig Landbrug med ca. 15—20 Tdr. Land Kartoffler, der dels sælges til Eksport samt fodres op. Til Gaarden hører ca. 30 Tdr. Land Granplantage og ca. 20 Tdr. Land Hede.

**MØLLER, SØREN, Gdr., Smøllerup, Stoholm,**

er født i Hindborg 22. 8. 1898. Forældre: Gdr. Bertel Møller, Hindborg, Hustru Else. Bedsteforældre: FF Gdr. Jens Møller, Hindborg. FM Inger. MF Gdr. Niels Thorgaard, Rettrup. Søren Møller er gift med Maren Marie, født Christensen, i Smøllerup 10. 10. 1904. Forældre: Gdr. Niels Chr. Christensen, Hustru Oline. Bedsteforældre: FF Lmd. Andreas Chr. Bach, Engedal. FM Else. MF Gdr. Mads Fløjgaard, Smøllerup. MM Maren. I Søren Møllers Ægteskab er der 3 Børn: Bent, Eva og Kaj. Søren Møller overtog Gaarden med et Areal paa 30 Tdr. Land, og den har været i Familiens Eje siden den for ca. 65 Aar siden blev udstykket fra Fløjgaard. Bygningerne er opført efter Brand 1943, dog er Stuehuset først bygget 1950. Besætningen bestaar af 8 Køer + Opdræt, 2 Heste, 2 Søer, og der fedes ca. 30 Svin aarlig. 1935 blev der install. el. Lys og Kraft samt anskaffet Maskiner dertil. Der drives alsidig Landbrug med ca. 3 Tdr. Land Kartoffler til Eksport og Fodring.

**NIELSEN, ANDREAS, Gdr., Vestergaard, Laanum,**

er født i Bajlum 14. 11. 1910. Forældre: Anders Marinus Nielsen, Bajlum, Hustru Inger Marie. Bedsteforældre: FF Skrædderm. Nielsen, Nykøbing M. MF Jeppe Pedersen, Lindum. Andreas Nielsen er gift med Anna, født Vestergaard, i Laanum 30. 11. 1916. Forældre: Gdr. Niels Vestergaard, Hustru Kirstine. Bedsteforældre: FF Gdr. Chr. Nielsen Vestergaard. FM Ane Kirstine. MF Gdr. Niels Højris. MM Katrine I Andreas Nielsens Ægteskab er der 3 Børn: Maja, Margit og Ingerlise. Andreas Nielsen overtog 1947 Gaarden, der har været i Familiens Eje i over 100 Aar, og den er den sidste af de gamle Gaarde i Laanum, og der staa endnu 2 af de gamle Længer, nemlig Stuehuset og Kostalden. Arealet er 37 Tdr. Land. Gaarden, der før har været paa 100 Tdr. Land, blev 1914 delt mellem 2 Brødre. Stuehuset er antagelig det ældste i Sognet, opført som Bindingsværk og med 1 Alen tyk Straatag. 1915 var Besætningen 8—10

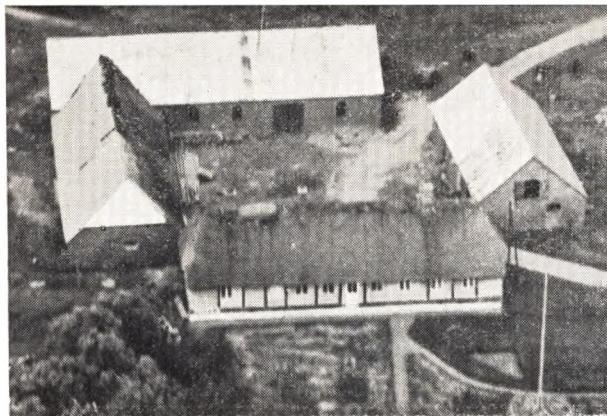

Køer + Opdræt og 2—4 Heste. 1941 blev der install. el. Lys og Kraft, og i Dag er der alt i Maskiner. 1952 er det Meningen at den gamle Kostald skal rives ned og der skal saa bygges en moderne, 32×14 Alen.



**NIELSEN, ANTON, GUNDELUND, Gdr., Daugbjerg, Sjørup, Viborg,**

er født i Engedal 17. 7. 1893. Forældre: Lmd. og Handelsm. Niels Gundelund, Hustru Kirstine, født Nielsen. Bedsteforældre: FF Jeppe Gundelund Nielsen. FM Kirstine. MF Gdr. Laust Kjærgaard Laursen, Sparkjær. MM Anne. Anton Gundelund er gift med Agnes Katrine, født Andersen 6. 12. 1889. Forældre: Lmd. Chr. Andersen, Søby, Hustru Katrine, født Rosenvinge. Bedsteforældre: FF Gdr. Anders Hansen, Højslev. MF Smødem. Peder Rosenvinge, Otting. MM Karen, født Ølgod. I Anton Gundelunds Ægteskab er der 7 Børn: Erling, Karl, Kitty, Leo, Verner, Bent og Oda. A. Gundelund købte 1924 20 Tdr. Land Hede og 4 Tdr. Land dyrket Jord og byggede samme Aar 3 Huse. Der begyndtes med 1 Hest, 1 Ko og 1 Gris. Gundelund lejede som en af de første paa Egnen Traktor til at pløje Heden og efterhaanden som det kom i Drift, øgedes Besætningen, der i Dag bestaar af 8 Køer + Opdræt, 2 Heste, 2 Søer og der fedes ca. 20 Svin aarlig. Gaardens Bygninger er som i 1924, med Højen, hvor Jens Langkniv havde Boplads, i Baggrunden. Gundelund har anskaffet Maskiner til El. Kraft. Gundelund var i Bestyrelsen for Hedebrugget i 12 Aar, Formand i Husmandsforeningen i 15 Aar foruden flere offentlige Tillidshverv.



**NIELSEN, CHR., Gdr., Vedhoved Østergaard, Skelhøje,**

er født i Farsø 28. 11. 1914. Forældre: Lmd Jens Nielsen, Maarup, Hustru Kristine. Chr. Nielsen er gift med Kristine, født Johansen, i Nibe 1. 3. 1920. Forældre: Lmd. Johs. Johansen, Hustru Johanne. I Chr. Nielsens Ægteskab er der 2 Børn: Lilly og Erik. Chr. Nielsen købte 1948 Gaarden med et Areal paa 105 Tdr. Land, men uden Besætning og Maskiner eller Redskaber. Af Jorden var der dyrket ca. 60 Tdr. Land, der var tildels sammengroet, og Nielsen begyndte med 4 Køer og 2 Heste, der i Dag er vokset til 10 Køer + Opdræt, 2 Heste + Traktor, og der fedes ca. 75 Svin aarlig. Der drives alsidig Landbrug med ca. 8 Tdr. Land Kartoffler. Nielsen har plantet Læbælter samt 5 Tdr. Land Plantage. Jorden er i Dag opdyrket paa nær 4—6 Tdr. Land.

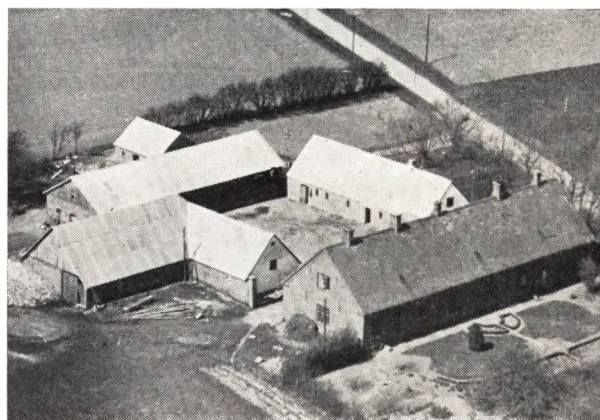

**NIELSEN, INGVAR, Gdr., St. Damgaard, Daugbjerg,**

er født i Laanum. Forældre: Niels P. Nielsen, Gdr. og Sognefoged, Hustru Andrea. Bedsteforældre: FF Gdr. Jørgen Nielsen, Laanum. MF Gdr. Palle Søvsø, Smøllerup. MM Dorte Marie. Ingv. Nielsen er gift med Marie, f. Bakholdt, i Daugbjerg. Forældre: Gdr. Laust Bakholdt, Hustru Ane. Bedsteforældre: FF J. Bakholdt. FM Bodil Marie. MF Lmd. Johan Harris, Grøn-sen kun 2 Køer og 1 Kalv, men i Dag er der 4 Køer, høj. MM Kirstine. I Ingv. Nielsens Ægteskab er der 3 Børn: Ejvind, Sonja og Solveig. Ingv. Nielsen købte 1939 Gaarden, der samme Aar var blevet nedlagt

som Fattiggaard. Arealet er 59 Tdr. Land. Stuehuset er fra 1878, Kostalden fra 1912 og de øvrige Huse er ældre. Nielsen overtog Gaarden uden Besætning, men den er i Dag paa 16 Køer, 20 Ungkreaturer, 1 Hest + Traktor fra 1949 med de mest nødvendige Redskaber, og der fedes ca. 50 Svin aarlig.

**NIELSEN, JOHS., Husmand, Møgelbjerg M., Sparkjær,**

er født i Smollerup 5. 4. 1901. Forældre: Lmd. Jens Nielsen, Hustru Ane Kirstine. Bedsteforældre: FF Lmd. Niels Chr. Nielsen, Vinkel. MF Gdr. Laust Drengsgaard, Gammelstrup. Johs. Nielsen er gift med Elvira, født Jeppesen, i Skive. Forældre: Hans Jeppesen, Hustru Marie. Bedsteforældre: MF Lmd. Chr. Pedersen, Fly. I Johs. Nielsens Ægteskab er der 5 Børn: Edith, Børge, Jens Chr., Rita og Jørgen. Johs. Nielsen købte 1934 Ejendommen, der er udstykket fra Møgelbjerggaard, med 16 Tdr. Land. Nielsen opførte ny Lade 1935. Besætningen var ved Overtagelsen kun 2 Køer og 1 Kalv, men i Dag er der 4 Køer 4 Ungkreaturer, 1 Kalv, 2 Heste, 2 Søer. Ejendommen var ved Overtagelsen meget forsømt baade Bygninger og Jord.

**NIELSEN, JOHS., GUNDELUND, Gdr., Daugbjerg,**

er født samme Sted 6. 5. 1902. Forældre: Gdr. Niels Gundelund Nielsen, Hustru Kristine. Bedsteforældre: FF Gdr. Jeppe Gundelund Nielsen. FM Kristine. MF Gdr. Laust Kjærgaard Laursen, Sparkjær. MM Anne. Johs. G. Nielsen er gift med Sigrid, født Christensen Hylleberg, i Simmelkjær 24. 2. 1908. Forældre: Lmd Marius Hylleberg, Hustru Kristine. Bedsteforældre: FF Lmd. Chr. Christensen Hylleberg, Almind. FM Laursine. MF Smed Søren P. Pedersen, Almind. MM Petrine. I Johs. G. Nielsens Ægteskab er der 8 Børn: Vagn Hylleberg, Inger, Anne, Edith, Christian, Ellen, Birthe og Niels Anton. Johs. G. Nielsen overtog 1923 29 Tdr. Land, delvis Hede, og opførte Bygninger samme Aar. Besætningen var fra Begyndelsen 3 Køer, 2 Heste og 1 So, men i Dag er der 6—8 Køer + Opdræt og der fedes ca. 35—40 Svin aarlig. Nielsen har plantet Læbælter samt install. el. Lys og Kraft og anskaffet Maskiner dertil.



**NIELSEN, OSKAR, MARINUS, Gdr., Søndergaard, Vedhoved pr. Skelhøje,**

er født paa Vedhovedgaard 21. 2. 1907. Forældre: Gdr. Jens Nielsen, Hustru Mette Marie. Bedsteforæl-

dre: FF Gdr. Peder Chr. Nielsen. FM Maren. MF Gdr. Jens Chr. Christensen, Gaardsdal. MM Bodil. Oskar Nielsen er gift med Dagny Elisabeth, født Knudsen, i Daugbjerg 4. 3. 1911. Forældre: Fyrbøder Peder Knudsen, Mønsted, Hustru Marthine. Bedsteforældre: MF Lmd. og Banearb. Niels Nielsen, Viborg. MM Kirstine. I Oskar Nielsens Ægteskab er der 2 Børn: Børge og Bodil. Oskar Nielsen fik fra sin Fødegaard 30 Tdr. Land udstykket 1931 og opførte samme Aar de nuværende Bygninger. 1935 købtes yderligere 10 Tdr. Land fra Vedhovedgaard, og dette tillige med 12 Tdr. Land af de første 30 var Hede. Besætningen var fra Begyndelsen 5 Kvier og 2 smaa Heste. Nielsen har nu Jorden under Plov, merglet og i Kultur, og 1936 blev Bygningerne udvidet med Maskinhus, Hønsesus og Kartoffelkælder til 150 Tdr. Kartoffler. I Dag er Besætningen 10 Køer, 4 Ungkreaturer og 2 jydsk Heste. Der lejes Traktor til det grove Arbejde, og der fedes ca. 25—30 Svin aarlig alt af eget Tillæg. Der drives alsidig Landbrug med ca. 4 Tdr. Land Kartoffler der dels eksporteres og fodres op. Nielsen har plantet Læbælter samt anlagt en stor Have.

**NIELSEN, PEDER, Gdr., Fricsholt, Mønsted,**

er født i Sevel 15. 8. 1902. Forældre: Gdr. Knud Nielsen, Sevel, Hustru Johanne. Bedsteforældre: FF Gdr. Jacob Nielsen, Sevel. MF Gdr. Jens Torp, Vridsted. Peder Nielsen er gift med Sophie, f. Kristiansen i Laanum 26. 2. 1903. Forældre: Gdr. Hans Kristiansen, Laanum, Hustru Petrine. Bedsteforældre: FF Lmd. Jens Kristiansen, Baklev. FM Sophie. MF Gdr. Peder Paarup, Laanum. MM Sine. I Peder Nielsens Ægteskab er 4 Børn: Hans, Knud, Jørgen og Robert. Peder Nielsen købte Gaarden 1946 af P. Drengsgaard, der havde ejet den godt 30 Aar. Bygningerne er ca. 70 Aar gamle, men 1942 blev Kostalden fornyet. Arealet er 75 Tdr. Land, hvoraf 1 Td. Land Plantage med ca. 70 Frugttræer. Besætningen bestaar af 12—14 Køer, 20 Ungkreaturer, 1 Hest og Traktor med de mest nødvendige Redskaber. Gaarden bliver drevet som alm. Landbrug 8 Marks Drift, og der fedes ca. 50 Svin aarlig.

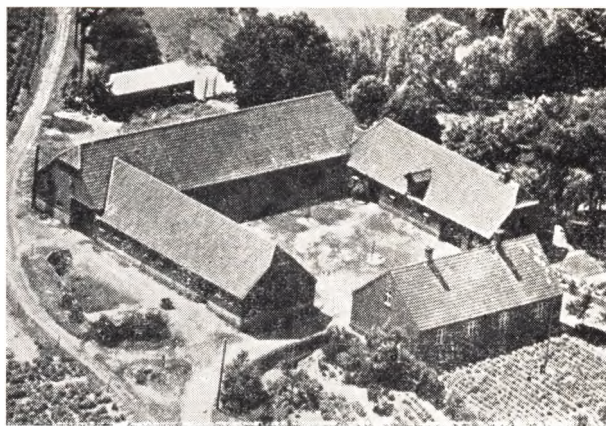

**ODGAARD, Jens, Gdr., Moselund, Engedal,**

er født i Tastum 28. 4. 1925. Forældre: Gdr. Niels Odgaard, Tastum, Hustru Mangrethe. Bedsteforældre: FF Gdr. Peder Odgaard, Tastumgaard. FM Karen. MF Gdr. Peder Maltesen, Iglsø. MM Ane. Jens Odgaard er gift med Esther, f. Christensen i Sjørup 12. 10. 1927. Forældre: Tørvefabrikant Martin Christen-



sen, Sjørup, Hustru Kirstine Margrete. Bedsteforældre: FF Lmd. Jens Chr. Christensen, Estvad. FM Karen. MF Gdr. Kristen Jacobsen, Visbækgaard, Løgstrup. MM Kirsten. I Jens Odgaards Ægteskab er 2 Børn: Karen Margrete og Lisbeth. Jens Odgaard købte 1948 Gaarden med et Areal paa 59 Tdr. Land af Søren M. Sørensen, der havde ejet Gaarden i 40 Aar. Bygningerne er opført af flere Gange, Stuehuset 1908, Kostalden 1923 og Laden samme Aar og Heste- og Svinestald 1929. Der er 4 grundmurede Huse med Stuehus mod Nord. Besætningen var ved Overtagelsen 9 Køer, 17 Ungkreaturer, 14 Svin, 3 Heste og besat med alm. Redskaber. Odgaard har installeret Malkemaskine, Vandværk m. m. Besætningen er i Dag 14 Køer, 19 Ungkreaturer og Traktor, anskaffet 1951 med de mest nødvendige Redskaber, og der fedes ca. 50 Svin aarlig.



#### **OLSEN, Chr., Gdr., Nørrelyng, Sejebæk,**

er født samme Sted 11. 3. 1926. Forældre: Gdr. Jens P. Olsen, Hustru Anine Kirstine. Bedsteforældre: MF Landpost Chr. Nielsen, Lyby. MM Mariane. Chr. Olsen er gift med Herdis, f. Pedersen i Vridsted 19. 7. 1927. Forældre: Gdr. Peder Pedersen, Sjørup, Hustru Ane Katrine. Bedsteforældre: FF Gdr. Niels P. Pedersen, Sejebækgaarde. FM Nielsine. MF Lmd. Niels Jensen, Vroue. MM Birthe. I Chr. Olsens Ægteskab er 1 Barn: Jonna. Chr. Olsen overtog 1950 Fødegaarden med et Areal paa 30 Tdr. Land. Gaarden er opført 1924 og udstykket fra Sejebækgaarde, og det var dengang delvis Hede og Mose, men det blev ret hurtigt opdyrket. Besætningen var fra Begyndelsen 2—4 Køer og 2 Heste. De tre Længer er opført 1924, men senere er der udvidet og bygget Hestestald og Hønsehus. 1939 blev der installeret El Lys og Kraft samt anskaffet Maskiner dertil. Besætningen er i Dag 10 Køer, 9 Ungkreaturer, 2 Heste, 4 Søer, og der fedes ca. 15 Svin aarlig.

#### **OLESEN, FOLMER, Gdr., Nygaard, Toftum,**

er født i Orting 6. 6. 1903. Forældre: Lærer Karl Olesen, Orting, Hustru Sophie. Bedsteforældre: FF Gdr. Ole Nielsen, Janderup. FM Maren. MF Skræder Erik Espensen, Boulstrup. Folmer Olesen er gift med Astrid, f. Knudsen i Lundgaard M. 2. 8. 1904. Forældre: Gdr. P. Chr. Knudsen, Hustru Mariane. Bedsteforældre: FF Gdr. Knud Chr. Nielsen, Fly. MF Gdr. Anders Kjørulff, Lundgaard M. MM Mette Maric. I Folmer Olesens Ægteskab er 5 Børn: Aase, Karl, Erna, Annelise og Knud. Folmer Olesen overtog 1927 Gaarden efter Peder Madsen. Gaarden er udstykket

fra den Gaard, der i Dag ejes af Hjalmar Jacobsen, ca. 1910. 1927 var Besætningen 8 Køer, 8 Ungkreaturer og 2 Heste, og Arealet var dengang 19 Tdr. Land. 1943 købte Olesen 7 Tdr. Land til, og i 1949 blev Kostalden ombygget og udvidet, og samme Aar blev der bygget Hønsehus. Der blev installeret El Lys og Kraft 1929, som afløste den gamle Hestegang, og der blev anskaffet Maskiner dertil. Besætningen i Dag er 10 Køer, 12 Ungkreaturer, 2 Heste, og der fedes ca. 40 Svin aarlig. Gaarden er delvis ombygget efter Brand 1924.

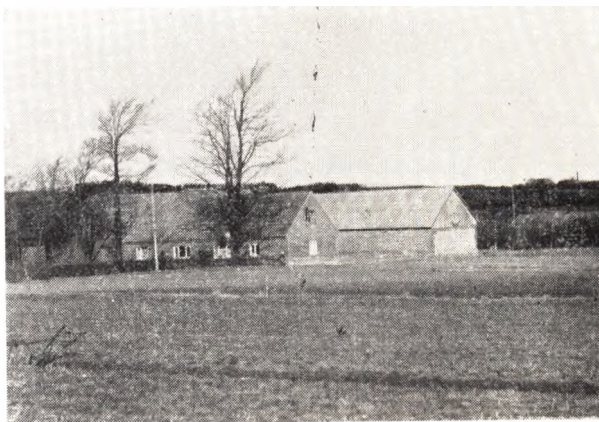

#### **OLSEN, PEDER, HOLMDAHL, Gdr., Rosvadgaard , Toftum, Stoholm,**

er født i Toftum 21. 2. 1910. Forældre: Gdr. Peder Olsen, Hustru Ane Marie. Bedsteforældre: FF Gdr. Ole Andersen. FM Kirstine. MF Gdr. Peder Kudahl. MM Maren Kirstine. Holmdahl Olsen er gift med Elina, f. Larsen i Mønsted Kalkværk 2. 4. 1916. Forældre: Bestyrer paa Mønsted Kalkværk Chr. Larsen, Hustru Louise. Bedsteforældre: FF Maltgører Mads Larsen, Nr. Aaby. FM Marie. MF Kalkbrænder Jens Chr. Andersen, Ans. MM Marie. I Holmdahl Olsens Ægteskab er 2 Børn: Inga og Peder. Holmdahl Olsen overtog 1940 Fødegaarden med et Areal paa 28 Tdr. Land. Gaarden var oprindeligt sammensat af 2 Ejendomme, og Olsens Far begyndte Nord for med 16 Tdr. Land. 1916 købtes den nuværende Ejendom og blev lagt sammen med den anden, og dette Aar var der 10—12 Kreaturer. 1939 blev Stuehuset ombygget og moderniseret, og 1942 blev der bygget ny Kostald. 1950 lavedes Ajlebeholder med Møddingplads, der er meget snildt anbragt. Besætningen er i Dag 8 Køer, 8 Ungkreaturer, 2 Heste, 6 Søer, og der fedes ca. 16 Svin aarlig, alt af eget Tillæg. Der blev installeret El Lys 1940 og El Kraft 1950, og der føres et alsidigt Landbrug med ca. 3 Tdr. Land Frøavl, der bestaar af Hvidkløver, Sukkerroer og Lupiner.

#### **OLESEN, VERNER, JUUL, Gdr., Ø. Børsting, Stoholm,**

er født i Vidstrup 29. 4. 1927. Forældre: Gdr. Chr. Juul Olesen, Hustru Anne Lise. Bedsteforældre: FF Gdr. Holden Olesen, Hallund. FM Ane Marie. MF Gdr. Jens Ødegaard, Stidholt. Verner Olesen er gift med Ella Katrine, f. Damgaard 3. 1. 1931. Forældre: Gdr. Niels Chr. Damgaard, Hustru Katrine. Bedsteforældre: FF Gdr. Niels Damgaard, V. Børsting. MF Gdr. Hans Nielsen, Vroue. MM Frederikke. Verner Juul Olesen overtog 1951 Gaarden med et Areal paa

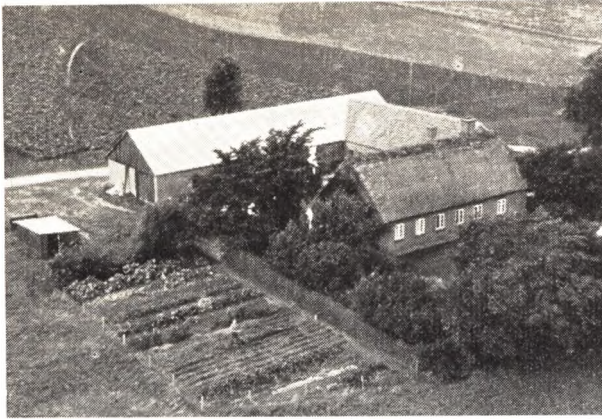

22 Tdr. Land. Gaarden blev købt af Fru Olesens Far 1930 og har altid været veldreven. Besætningen består af 8 Køer, 10 Ungkreaturer, 2 store Heste, og der fedes ca. 40 Svin aarlig.

#### **PEDERSEN, ALFRED, Lmd., Ø. Børsting,**

er født samme Sted 14. 2. 1914. Forældre: Lmd Peder Pedersen, Hustru Anne Marie. Bedsteforældre: FF Tømrer og Gdr. Jens Pedersen, Ø. Børsting. FM Marie. MF Lmd. Frederik Andersen, Laanum. MM Anne, f. Hansen. Alfred Pedersen er gift med Est., f. Bække i Riskær 17. 11. 1918. Forældre: Lmd. Jens Bække, Hustru Helene Marie. Bedsteforældre: FF Gdr. Anders Bække, Gammelstrup. MF Maler Frands Josef Schmidt, Sahl. MM Anne Marie. I Alfred Pedersens Ægteskab er 2 Børn: Helene og Thorkild. Alfred Pedersen overtog 1941 Fødehjemmet med et Areal paa 14 Tdr. Land. Ejendommen er købt af Pedersens Far 1896, og der var dengang kun 6 Tdr. Land og gamle, straatækte Huse i T-Form. De nuværende Huse er opført af 2 Gange, Lade og Stald er bygget 1929 og Stuehuset 1942. De første Aar Pedersens Far ejede Ejendommen arbejdede han paa Højslev Teglværk, senere i Tørvemosen i Sparkjær og i Grusgraven i Trevad, indtil han 1910 købte 8 Tdr. Land til, og blev saa fra den Tid hjemme og passede Bedriften. I Begyndelsen var der kun 2 Køer, der ogsaa maatte trække Plov og Harve. 1941 var Besætningen 4 Køer, 3 Kalve, 2 Heste samt Svin og Fjerkræ. Som Kraft benyttedes Hestegang, indtil der 1946 blev installeret El Kraft og anskaffet Maskiner dertil og indlagt aut. Vandværk. Der fedes ca. 12 Svin aarlig af eget Tillæg.

#### **PEDERSEN, CARL, Gdr., Bakkegaarden, Smollerup, Stoholm,**

er født samme Sted 26. 5. 1883. Forældre: Gdr. Jens Chr. Pedersen, Hustru Ane Marie, f. Ebbesen. Bedsteforældre: FF Gdr. Peder Mikkelsen, Laanum. FM Katrine. MF Gdr. Ebbe Peder Jepsen, Laanum. MM Johanne. Carl Pedersen er gift med Frederikke, f. Pedersen i Vedhoved 23. 2. 1881. Forældre: Gdr. Jens Pedersen, Bakkegaard, Hustru Maren. Bedsteforældre: FF Gdr. Peder Pedersen, Rosgaard. FM Kristiane. MF Gdr. Peder Chr. Pedersen, Daugbjerg. MM Edel. I Carl Pedersens Ægteskab er 6 Børn: Anne Margrete, Magda, Jens Chr., Jens Oskar, Mette Marie og Ester Elisabeth. Carl Pedersen overtog 1907 Fødegaarden med et Areal paa 26 Tdr. Land, og den har været i Slægtens Eje siden 1867, da Pedersens Far købte den af P. Eversen. I 1867 var der 3 Huse,

og Besætningen var ca. 2 Heste, 2—3 Køer. Pedersens Far kørte Kalk fra Daugbjerg Kalkværk til Gaardene i Salling. Besætningen var 1907 2 Heste, 4 Køer og 2 Kalve, og af Maskiner var der kun en Plejl, 1 Le og 1 Hakkelsekiste, men der kom nu Gang i Mekaniseringen, først en Hestegang, derefter Vindmølle og 1943 blev der installeret El Lys og Kraft. Besætningen er i Dag 2 Heste, 8—9 Køer, 9 Kvier og Kalve, og der fedes ca. 30—40 Svin aarlig. 1919 blev Arealet forøget med 7 Tdr. Land, og Udhusene blev ombygget og moderniseret, saa der i Dag er en 4-længet Gaard. Carl Pedersen har plantet om Gaarden samt Læbæltter for Vestenvinden.



#### **PEDERSEN, CHR., Gdr., Bakkegaard, Vedhoved pr. Skelhøje,**

er født samme Sted 26. 7. 1913. Forældre: Gdr. Jens P. Pedersen, Hustru Kirstine. Bedsteforældre: FF Gdr. Jens Pedersen. FM Maren. MF Gdr. Niels Rosborg, Rosborggaard. MM Mette Katrine. Chr. Pedersen overtog 1938 Fødegaarden med et Areal paa godt 100 Tdr. Land, hvoraf ca. Halvdelen var Hede. Gaarden har været i Familiens Eje siden 1878, da Pedersens Bedstefar købte den og foruden at passe Gaarden drev Vognmandsforretning. Bygningerne er opført af flere Gange af henholdsvis Pedersens Far og Bedstefar samt dennes Forgænger Frederik Herman. Besætningen bestaar af 8 Køer, 8 Urøkreaturer, 2 Heste, 2 Søer, og der fedes ca. 20 Svin aarlig. Der drives alsidig Landbrug med ca. 10 Tdr. Land Kartoffler, der dels leveres til Fabrik og fodres op. Nordøst for Gaarden ligger en Kæmpehøj kaldet Stakkels-høj, hvor der efter Sigende for 100 Aar siden har boet en Smed.

#### **PEDERSEN, JENS, P., Gdr., Smollerup, Stoholm,**

er født i Laanum 9. 3. 1900. Forældre: Lmd. Jens Pedersen, Søby, Hustru Ane Kirstine. Bedsteforældre: FF Lmd. i Søby. MF Gdr. Chr. Vestergaard, Laanum. MM Ane Kirstine. Jens P. Pedersen er gift med Andrea, f. Pedersen i Tøndering 23. 11. 1906. Forældre: Murerm. Hans Pedersen, Hustru Elisabeth. Bedsteforældre: MF Teglbærnder Andreas Bay Nielsen. I Jens P. Pedersens Ægteskab er 2 Børn: Edith og Esta. Jens P. Pedersen købte 1936 24 Tdr. Land udstykket Jord fra Jens Plougmanns Gaard i Smollerup og opførte de nuværende Bygninger samme Aar. Besætningen var fra Begyndelsen 3 Køer og 2 Heste. 1941 blev der installeret El Lys og Kraft samt anskaffet aut. Vandværk og Malkemaskine. Besætning-

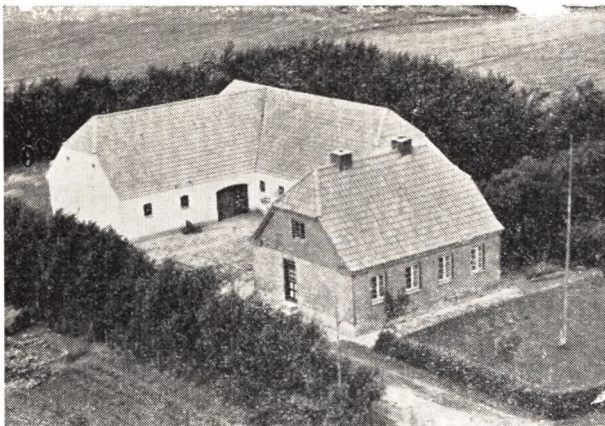

gen bestaar i Dag af 6 Køer, 5 Ungkreaturer, 2 norske Heste, 1 So, og der fedes ca. 15 Svin aarlig. Pedersen har plantet Læbælder samt anlagt en stor Have, saavel Frugt- som Prydhave.

**PEDERSEN, JEPPE, Gdr., Søgaard, Daugbjerg,**

er født i Sejbækgaard 30. 10. 1884. Forældre: Gdr. Niels P. Pedersen, Hustru Nielsine. Bedsteforældre: FF Gdr. P. Nielsen, Gaardsdal. FM Kristiane. MF Gdr. Johan Laursen, Sejbækgaard. MM Bodil Kristine. Jeppe Pedersen er gift med Marie, født Andersen Brøndum, i Søgaard 19. 6. 1893. Forældre: Gdr. Anders Andersen, Laanum, Hustru Ane Marie. Bedsteforældre: FF Gdr. Anders Andersen, Laanum. FM Inger Marie, f. Nielsen. MF Gdr. Kr. Olsen, Søgaard. MM Inger. I Jeppe Pedersen Ægteskab er 12 Børn: Henry, Robert, Arthur, Egon, Gustav, Nielsine, Anna Marie, Vagn, Ove, Ejvind, Inga og Erna. Jeppe Pedersen købte 1913 Gaarden med et Areal paa 166 Tdr. Land, der næsten var Hede alt sammen. Besætningen bestod af 4 Køer og 2 Heste, og Bygningerne var gamle Bindingsværk med Lyntag til Jorden. De nuværende Bygninger er opført henholdsvis 1913, 1914, 1919 og 1922, saa der i Dag er en solid, grundmuret Gaard. Arealet i Dag er 80 Tdr. Land Ager, 8 Tdr. Land Eng samt 12 Tdr. Land Moseeng. Pedersen har i Dag alt i Maskiner til El Kraft, og Besætningen bestaar af 20 Køer + Opdræt, 5 Heste, og der fedes ca. 70—100 Svin aarlig, og der drives et alsidigt Landbrug.

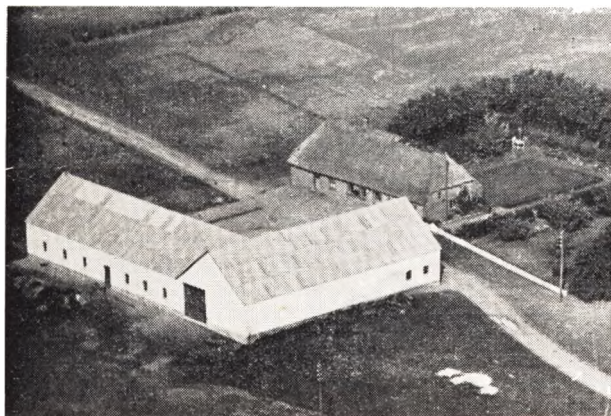

**PEDERSEN, JOHAN, Gdr., Sejbækgaard, Sjørup,**

er født samme Sted 29. 3. 1898. Forældre: Gdr. Niels P. Pedersen, Hustru Nielsine. Bedsteforældre: FM Kristiane. MF Gdr. Johan Laursen, Sejbækgaard. MM Bodil Kirstine. Johan Pedersen er gift med Astrid, f. Jensen Halkiær, i Vridsted 22. 9. 1905. Forældre: Landpost Jens Chr. Jensen Halkiær, Hustru Karen Marie. Bedsteforældre: MF Lmd. Laust David- sen, Kjeldbjerg. I Johan Pedersens Ægteskab er 4 Børn: Hugo, Harry, Ronald og Aase Marie. Johan Pe- sen overtog 1924 Fødegaarden med et Areal paa 47 Tdr. Land, hvoraf ca. 9 Tdr. Land Mose, Hede og Plantage. Gaarden er i Slægtens Eje i 3. Generation, og har været i Familiens Eje over 100 Aar. Gaarden har oprindelig været større, men der er udstykket en Del herfra til Børnene. 1924 var Besætningen 6—7 Køer og 2 Heste. Stuehuset er opført 1852 og Udhu- sene er bygget af Johan Pedersen 1939, Ko- og Svine- stald mod Syd og Lade og Hestestald mod Øst. Be- sætningen bestaar i Dag af 11 Køer, 13 Ungkreaturer, 2 Heste og en Del af Arbejdet udføres med Traktor. Sønnerne Hugo og Harry har Maskinstation med Fordson Traktor med de dertil hørende Redskaber. Der fedes ca. 30 Svin aarlig, alt af eget Tillæg.

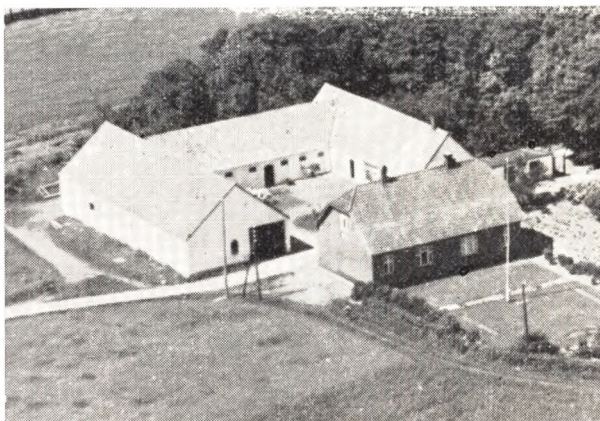

**PEDERSEN, PEDER RAHBECK, Gdr., Engedal,**

er født samme Sted 9. 12. 1912. Forældre: Gdr. Pe- der Pedersen, Hustru Kirstine. Bedsteforældre: FF Gdr. Peder Sørensen, Tjele. MF Lmd. Peder Ander- sen, Sparkjær. MM Mette Marie. P. Rahbek Pedersen er gift med Marie, f. Faarbæk, i Engedal 29. 8. 1915. Forældre: Sognefoged og Gdr. Niels Faarbæk, Hu- stru Maren. Bedsteforældre: FM Gdr. Jens Jensen. MF Gdr. Jens Pedersen, Høstrup. I P. Rahbek Peder- sens Ægteskab er 4 Børn: Tove, Bodil, Karen og Niels Peter. Rahbek Pedersen overtog Fødegaarden, der har været i Familiens Eje siden 1895, da Rahbeks Far købte den. Bygningerne var dengang et gammelt straatækt Vinkelhus, der brændte 1916, og dette Aar blev de nuværende 4 Længer opført. Arealet var 1895 19 Tdr. Land, men senere købte Rahbeks Far 10 Tdr. Land og Rahbek har købt 11 Tdr. Land, saa Arealet i Dag er 40 Tdr. Land Ager. Rahbek har op- dyrket ca. 11—12 Tdr. Land Hede og Besætningen be- staar i Dag af 12 Køer + Opdræt, 3 Heste, og der fe- des ca. 30 Svin aarlig. 1924 blev der opstillet Vind- mølle og 1939 blev der inst. El Kraft samt Maskiner dertil.

**RASMUSSEN, KARL, Gdr., Vedhoved, Skjelhøje,**

er født i Kvols 23. 8. 1911. Forældre: Fisker og

Lmd. Rasmus Rasmussen, Hustru Margrethe. Bedsteforældre: FF Gdr. Anders Rasmussen, Fyn. MF Fisker Svend P. Korsgaard, Kvols. Karl Rasmussen er gift med Gerda Kristine, f. Nielsen, i Vedhovedgaard 29. 7. 1914. Forældre: Gdr. Jens Nielsen, Hustru Mette Marie. Bedsteforældre: FF Gdr. P. Chr. Nielsen. FM Maren. MF Gdr. Jens Chr. Christensen. MM Bodil. I Karl Rasmussens Ægteskab er 3 Børn: Birthe Margrete, Asger og Orla. Karl Rasmussen købte sin nuværende Gaard 1939 og Bygningerne er opført fra Hustruens Fødegaard 1935, Vedhovedgaard, der har været i Familiens Eje gennem 4—5 Generationer, men gik ud af Slægten 1949. Rasmussen var oprindelig Fisker, og Arealet er 104 Tdr. Land og Besætningen bestaar af 10 Køer + Opdræt, 2 Heste, 2 Søer, og der fedes ca. 30—40 Svin aarlig. 1949 blev der inst. El Lys og Kraft og i 1951 blev der anskaffet Fordson Major Traktor med tilhørende Maskiner. Rasmussen har anlagt ca. 20 Tdr. Land Plantage, og der er ca. 24 Tdr. Land Hede, der nu er afbrændt og skal opdyrkes. Der drives et alsidigt Landbrug med ca. 5—6 Tdr. Land Kartoffler til Eksport og Fodring.

#### **RASMUSSEN, OTTO, Gdr., Gundelundgaard pr. Sparkjær,**

er født i Vammen 24. 11. 1905. Forældre: Lmd. Ludvig Rasmussen, Hustru Anne Marie. Bedsteforældre: FF Musiker Rasmus Mortensen, Vammen. Otto Rasmussen er gift med Hilda, f. Buch, i Hobro 17. 11. 1904. Forældre: Anders Chr. Buch, Hustru Ane Kristine. Bedsteforældre: FF Arbm. Jens Chr. Buch. FM Maren Katrine. MF Arbm. Anders Nielsen, Ranum. MM Anne Johanne. I Otto Rasmussens Ægteskab er 4 Børn: Vagn, Rita, Else og Bente. Otto Rasmussen købte Gaarden 1944 med et Areal paa 107 Tdr. Land, hvoraf ca. 30 Tdr. Land er Hede og Plantage. Gaardens tidligere Ejer er Chr. Sørensen, i hvis Slægts Eje den har været gennem 3 Generationer. Chr. Sørensen byggede Udhusene 1913. Stuehuset er opført af hans Far 1892 og Otto Rasmussen har 1952 bygget nyt Vesterhus med Svinestald. Fra 1928—1944 skiftede Gaarden Ejer flere Gange, saa da Rasmussen overtog den var den meget forsømt, og Besætningen bestod kun af 4 Køer, 15 Ungkreaturer og 3 Heste og der var kun faa Maskiner. Rasmussen har anskaffet ny Selvbinder, Malkemaskine, aut. Vandværk og Traktor med de mest nødvendige Redskaber. Besætningen bestaar i Dag af 12 Køer, 3 Kvier, 1 Tyr, 8 Ungkreaturer, 5 Søer og 40 Fedesvin. Rasmussen har plantet Læbælter samt 2 Tdr. Land Plantage.

#### **ROSBORG, ANTON, Gdr., Moselund, Engedal,**

er født i Rosborggaard 19. 11. 1883. Forældre: Gdr. Niels Jacobsen Rosborg, Hustru Mette Katrine. Bedsteforældre: FF Gdr. Jacob Nielsen, Rosborggaard. FM Kirsten. MF Kalkbrænder og Gdr. Søren Nielsen, Mønsted. MM Ane Marie. Anton Rosborg er gift med Olga, født Vittrup, i Vridsted 17. 10. 1895. Forældre: Gdr. Jens Vridsted, Hustru Ane Kirstine. Bedsteforældre: FF Gdr. Jens Vittrup. MF Gdr. Ole Jørgensen, Vroue. MM Mette Kirstine. I Anton Rosborgs Ægteskab er 2 Børn: Hans og Jens. Anton Rosborg overtog 1912 Gaarden efter sin Morbroder, der havde ejet den 1880—1912. Arealet var fra begyndelsen 33 Tdr. Ld., tildels Hede. Rosborg har senere tilkøbt 4 Tdr. Land, og indtil 1912 var der et gammelt straaetækt Vinkelhus, som Rosborg har ombygget, saa der nu er et fritliggende Stuehus mod Øst og Udhusene i Vinkel. Besætningen bestaar i Dag af 6 Køer, 10 Ungkreaturer, 2 Heste, og der fedes ca. 10 Svin aarlig.

#### **ROSBORG, HANS, Bestyrer, Brasgaard, Laanum,**

er født i Vridsted 8. 1. 1919. Forældre: Gdr. Anton Rosborg, Hustru Olga. Bedsteforældre: FF Gdr. i Rosborg. MF Gdr. Jens Vittrup, Vridsted. MM Ane Kirstine. Hans Rosborg er gift med Grete, f. Thomsen, i Brasgaard, 5. 6. 1925. Forældre: Gdr. Bernhard Thomsen, Hustru Sigrid. Bedsteforældre: FF Landm. Thomas Nielsen, Kjeldbjerg. FM Ane Kristine. MF Gdr. Andreas Bitch, Vroue. MM Ane Margrete. I Hans Rosborgs Ægteskab er 2 Børn: Ove og Børge. Hans Rosborg kom til Brasgaard som Forpagter 1948. Gaarden er beskrevet af Bernhard Thomsen.

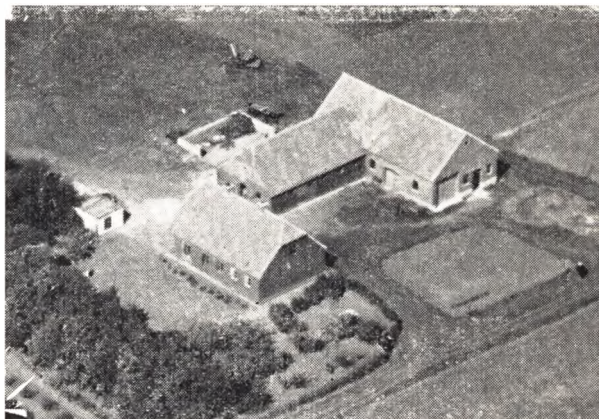

#### **SIMONSEN, PETER, Gdr., Laanum, Stoholm,**

er født i Sahl 7. 2. 1896. Bedsteforældre: MF Gdr. og Smed Peder Nielsen, Svenstrup. MM Margrete. Peter Simonsen er gift med Karoline Marie, f. Jensen, i Sevel 13. 3. 1896. Forældre: Johan J. Bønding. Hustru Marie. Bedsteforældre: FF Lmd. Jens Bønding, Trandum. MF Gdr. Niels Villadsen, Søgaard. MM Karen. I Peter Simonsens Ægteskab er 4 Børn: Mary Anne, Anders Chr., Henry Johan og Niels. Peter Simonsen købte Gaarden 1919 med et Areal paa 16 Tdr. Land. De nuværende Huse er opført efter Brand 1945, og før den Tid var der en Vinkelbygning, som ved Overtagelsen var straaetækt, men senere belagt med fast Tag. Besætningen bestod 1919 af 2 Køer, 2 Kalve og 2 islandske Heste og af Redskaber var der næsten kun Plejl og Le. 1937 blev der inst. El Lys og Kraft, der afløste en gammel Bilmotor. Besætningen er i Dag 5 Køer, 1 Kvie, 3—4 Kalve, 2 store Heste, 2—3 Søer samt ca. 100 Høns. I 26 Aar er der kørt Mælk til Stoholm og Korsvang Mejeri. I Dag findes der alt i Maskineri til Nutidsdrift.

#### **STAUNSBJERG, JENS, Gdr., Laanum, Stoholm,**

er født samme Sted 20. 9. 1900. Forældre: Gdr. Jacob Staunbjerg, Hustru Bodil. Bedsteforældre: FF Gdr. Jens Jacobsen, Staunbjerg. FM Ane Marie. MF Gdr. Lars Kjærgaard, Laanum. MM Kirstine. Jens Staunbjerg er gift med Inger, født Søvsø, i Laanum 23. 9. 1907. Forældre: Gdr. Jens Søvsø, Hustru Karen Marie. Bedsteforældre: FF Gdr. i Smollerup. MF Gdr. Jørgen Nielsen, Laanum. MM Inger Marie. I Jens Staunbjergs Ægteskab er 3 Børn: Bodil, Jens Søvsø og Lisbeth. Jens Staunbjerg overtog 1930 Ejendommen, der har været i Familiens Eje siden 1890, og dengang bestod Bygningerne kun af en gammel straaetækt Længe med Stald, Lade og Beboelse ud i

eet. Besætningen var dengang 1—2 Køer og 1 Hest. Fru Staunsbjergs Far kørte i mange Aar Mælk til Stoholm. 1930 blev Bygningerne ombygget, saa de nu er i Vinkel. Besætningen var 1930 5 Køer + Opdræt, 2 Heste, og Arealet var 19 Tdr. Land. 1936 blev der opført nyt Stuehus og det gamle forandret til Lade, Tørvehus m. m., og der blev inst. El Lys og Kraft samt anskaffet Malkemaskine, aut. Vandværk m. m.



#### **SØRENSEN, EJNAR, Gdr., Mønsted, Viborg,**

er født samme Sted 4. 3. 1905. Forældre: Gdr. Jacob Sørensen, Hustru Karoline. Bedsteforældre: FF Kalkbrænder Søren Nielsen, Mønsted. FM Anne Marie. MF Peder Vejlgård, Mønsted. MM Karen Marie. Ejnar Sørensen er gift med Marie, f. Madsen, i Smollerup 20. 11. 1918. Forældre: Vejmand Chr. Madsen og Hustru Kristine. Bedsteforældre: FF Lmd. Karl Madsen, Smollerup. FM Bodil Marie. MF Gdr. Anders Olsen, Gammelstrup. MM Bodil Marie. I Ejnar Sørensens Ægteskab er 2 Børn: Karen Inga og Bent. Ejnar Sørensen overtog Fødegaarden med et Areal paa 40 Tdr. Land. Gaarden har været i Familiens Eje i ca. 100 Aar. Ejnar Sørensen er ud af gammel Kalkbrænderfamilie og staar ligesom sin Far og Bedstefar har gjort hver Lørdag paa Torvet i Viborg og sælger Kalk fra Vogn. I Bedstefaderens Tid brændtes Kalken her paa Gaarden. 1927 blev Gaarden delt og Sønnen Niels fik 30 Tdr. Land, hvorpaa han opførte en Statsejendom. Besætningen er i Dag 7 Køer, 6 Kalve, 2 Heste, og der fedes ca. 10—15 Svin aarlig. 1952 blev der inst. El Kraft, der afløste Petroleumsmotor og før

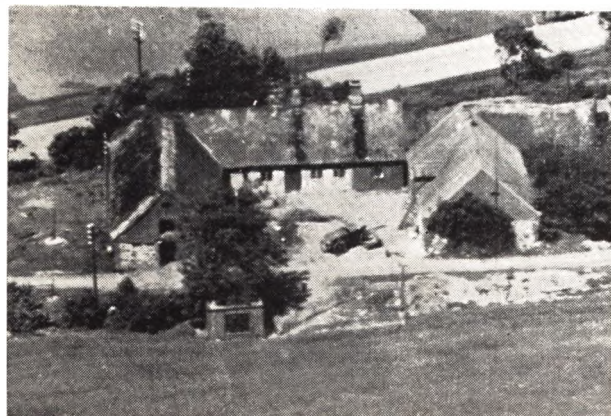

#### **SØRENSEN, EMANUEL, Gdr., Kjærgaard, Engedal,**

er født i »Moselund« 10. 4. 1906. Forældre: Gdr. Søren M. Sørensen, Gundelund, Hustru Martha. Bedsteforældre: FF Gdr. Hans Sørensen, Gundelund. FM Dorthe Marie. MF Gdr. Jens Kirk, Tastum. MM Dorthe Marie. Emanuel Sørensen er gift med Marie, f. Christensen, i Kjærgaard 1. 11. 1909. Forældre: Gdr. Kr. Karl Christensen, Hustru Katrine. Bedsteforældre: FF Gdr. Søren Christensen, Kjærgaard. FM Maren. MF Gdr. Jens Pedersen, Ndr. Feldborg. MM Maren. I Emanuel Sørensens Ægteskab er 4 Børn: Holger, Gunhild, Katrine og Martha. Emanuel Sørensen overtog 1945 Gaarden med et Areal paa 26 Tdr. Land, og Gaarden har været i Familiens Eje siden 1879, men dengang var det meste Hede. Fru Sørensens Far og Bedstefar har opdyrket ca. 10 Tdr. Land Hede. Bygningerne er opført ad flere Gange, Stuehuset er opført 1947. Besætningen i Dag er 20 Kreaturer, 2 Heste, 2 Søer, og der fedes ca. 20—30 Svin aarlig. 1909 var der kun 4 Køer, 2 Kalve og 2 Heste, og Avlen blev tærsket med Plejl og høstet med Le, men senere er der anskaffet Maskiner til alt.

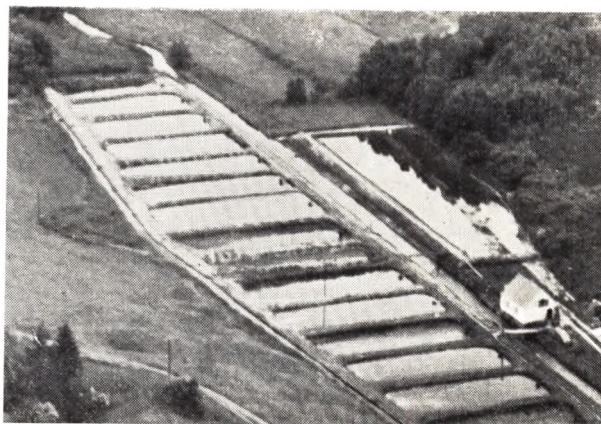

#### **SØRENSEN, ERIK, Fiskemester, Bryrup Fiskeri, Sparkjær,**

er født i Vivild 27. 10. 1928. Forældre: Savværksejer Vald. Sørensen, Hustru Kristine. Erik Sørensen er gift med Grete Marie, f. Hansen, i Nonbo 8. 6. 1932. Forældre: Fisker paa Tjele Langsø Rasmus Hansen, Hustru Mary. I Erik Sørensens Ægteskab er 1 Barn: Bitten Marie. 1940 begyndte Vald. Sørensen at oprette Ørreddamme ved Bryrup Vandmølle, Blege Bro, og der begyndtes med 1 Dam, men i Dag er der 24, og der eksporteredes sidste Aar 25.000 kg Ørreder til saavel Amerika som Italien, Sverige og Belgien. Det er med Tiden blevet til en indbringende Forretning for den danske Nation, for sidste Aar hjembragte samtlige Fiskerier mange Millioner Kroner. Der bruges ca. 15 Ks. a 100 Pund Foder daglig, der bestaar af Industrifisk, Sild og Millinger. Erik Sørensen bor i Villaen, der er opført 1940, og ligger ved Fiskeriet. Sin Uddannelse har Sørensen faaet bl. a. paa Katrinedals Fiskeri ved Bryrup og Pinds Mølle ved Aarhus.

#### **SØRENSEN, PEDER, Gdr., Ø. Børsting, Stoholm,**

er født i Sahl 16. 11. 1903. Forældre: Gdr. Søren P. Sørensen, Hustru Anne Marie. Bedsteforældre: FF Gdr. Chr. Sørensen, Fly. FM Cecilia. MF Peder Ot-kjær Nielsen, Laanum. MM Mette Marie. Peder Sø-

rensen er gift med Christa Anna, f. Simonsen, i Feldborg 30. 1. 1910. Forældre: Gdr. Chr. Simonsen, Trevad, Hustru Laura Severine. Bedsteforældre: FF Gdr. Thomas Simonsen, Sjørup. FM Kristiane. MF Murer og Musiker Peder Pøhl Sørensen, i Lodborg. MM Johanne. I Peder Sørensens Ægteskab er 3 Børn: Søren Peder, Inger Severin og Christen. Peder Sørensen overtog 1932 Gaarden, der 1907 blev købt af Sørensens Far og dengang var en gammel, straaetækt Vinkelbygning, der brændte 1913. Arealet er 20 Tdr. Land og Besætningen var 1917 4 Køer, 2 Heste, og af Redskaber var der kun 1 Plejl og Le, men senere kom der Hestegang, 1936 blev der inst. El Kraft, der afløste Petroleumsmotor samt anskaffet Maskiner til Nutidslandbrug. Besætningen er i Dag 7 Køer, 4 Ungkreaturer, 2 Heste, og der fedes ca. 25 Svin aarlig. Efter Sagnet skulde der ligge en Selvmorder begravet i de 3 Byskel Laanum, Øster og Vester Børsting.



#### **SØRENSEN, P. CHR., Gdr., Toftumgaard,**

er født i Mønsted 29. 10. 1885. Forældre: Gdr. Niels Sørensen, Hustru Margrete. Bedsteforældre: FF Gdr. Søren Nielsen, Mønsted. FM Ane. MF Gdr. P. Chr. Christiansen, Smøllerup. P. Chr. Sørensen er gift med Kirstine, f. Jacobsen, i Over Bryrupgaard. Forældre: Gdr. Niels Jacobsen, Hustru Marie Kristine. Bedsteforældre: FF Lmd. Jacob Nielsen, Mønsted. MF Gdr. Søren Andersen, Toftumgaard. MM Kirsten. I P. Chr. Sørensens Ægteskab er 5 Børn: Marie, Agnete, Valborg, Henning og Ingeborg. P. Chr. Sørensen overtog 1929 Gaarden med et Areal paa 36 Tdr. Land. Bygningerne er opført 1908, paanær den vestre Længe, der er bygget 1948. Besætningen var 1929 15 Kreaturer og 2 Heste, men i Dag er der 30 Kreaturer og 2—4 Heste, og der fedes ca. 40 Svin aarlig. Gaarden har været i Familiens Eje ca. 100 Aar, og der er hvad der hører til af Maskiner til Nutidslandbrug.

#### **SØRENSEN, POUL, Gdr., Sejbæk, Daugbjerg, Vedbæk,**

er født i Nr. Vium 28. 9. 1905. Forældre: Lmd. P. Nikolaj Sørensen, Hustru Kristine. Poul Sørensen er gift med Anne Kirstine, f. Gregersen, i Vridsted 19. 8. 1909. Forældre: Lmd. og Bager Kr. Gregersen, Hustru Ingeborg. Bedsteforældre: FF Gdr. Mads Gregersen, Kirkegaard. FM Anne Kirstine. MF Gdr. Niels Pedersen, Trandum. MM Inger Marie. I Poul Sørensens Ægteskab er 5 Børn: Svend, Gunnar, Christen, Peder og 1 udøbt. Poul Sørensen købte Ejendommen



1928 med et Areal paa 30 Tdr. Land, hvoraf 16 Tdr. Land Hede. Bygningerne er opført 1928 og Besætningen var 2 Heste og ingen Kreaturer og ingen Redskaber. Sørensen gik de første Aar ud paa Arbejde, men begyndte ret hurtigt at køre en Mælketur samt Gruskørsel, og fik Jorden opdyrket. Der er plantet Læbælter samt anlagt en stor Frugthave. Besætningen i Dag er 7 Køer, 3 Kvier, 6 Ungkreaturer, 1 Hest samt Traktor med de mest nødvendige Redskaber, foruden alle Maskiner til El Kraft, saasom Malkemaskine, aut. Vandværk. Der drives et alm. Landbrug og der fedes ca. 30—40 Svin aarlig. Bygningerne er udvidet med Svine- og Hestestald samt Hønse- og Maskinhus. Billedet viser Ejendommen ved Overtagelsen 1928.

#### **SØRENSEN, SEVERIN, Gdr., Søgaard, Daugbjerg,**

er født i Sdr. Sogn 3. 11. 1924. Forældre: Gdr. Evald Sørensen, Hustru Anne Kirstine. Bedsteforældre: FF Lmd. Jens Sørensen, Viborg. FM Katrine. MF Lmd. Peder Dam, Jægstrup. Severin Sørensen er gift med Ajna, f. Mikkelsen, i Vorgod 15. 6. 1926. Forældre: Lmd. Th. Mikkelsen, Nr. Vium, Hustru Karen. Bedsteforældre: FF Lmd. Fr. Mikkelsen, Vorgod. FM Else. MF Laurits Laursen, Bregninge. MM Else. I Severin Sørensens Ægteskab er 1 Barn: Jutta Doria. Sørensens Far købte Ejendommen 1929 med et Areal paa 29½ Tdr. Land, hvoraf ca. 11½ Td. Land var Hede og Mose, og Besætningen var 4 Køer og senere 2 Heste, men ingen Redskaber af nogen Art. Han fik Heden opdyrket, forøget Besætningen samt Husene ombygget efter som der blev Brug for det. Der blev plantet Læbælter, anlagt Have samt inst. El Lys og Kraft. 1950 overtog Severin Sørensen Ejendommen med en Besætning paa 6 Køer, 5—6 Ungkreaturer, 3 Heste, 1 So, og der fedes ca. 20 Svin aarlig.

#### **SØRENSEN, SØREN CHR., Lmd., Ø. Børsting,**

er født i Sejbæk 14. 7. 1893. Forældre: Lmd. P. Chr. Sørensen, Hustru Mette Marie. Bedsteforældre: MF Gdr. Niels Dahl, Knudsgaard. Søren Chr. Sørensen er gift med Kirstine Katrine, f. Sørensen, i Resen-Vroue. Forældre: Lmd. Niels P. Sørensen, Hustru Anne Katrine. Bedsteforældre: FF Lmd. Jens Sørensen, Kvosted. FM Petrea. MF Gdr. Esper Vestergaard, Trevad. I Søren Chr. Sørensens Ægteskab er 9 Børn: Vagner, Anna, Lise, Maja, Lilly, Preben, Børge, Bent og Erik. Søren Chr. Sørensen købte 1920 den nuværende Ejendom med et Areal paa 8 Tdr. Land og en Besætning paa 1 Ko, 1 Kalv, 1 Grise og 15 Høns, samt Bygninger med Stald, Lade og Beboelse ud i eet. Baade Jord og Bygninger meget forsømte. Sørensen

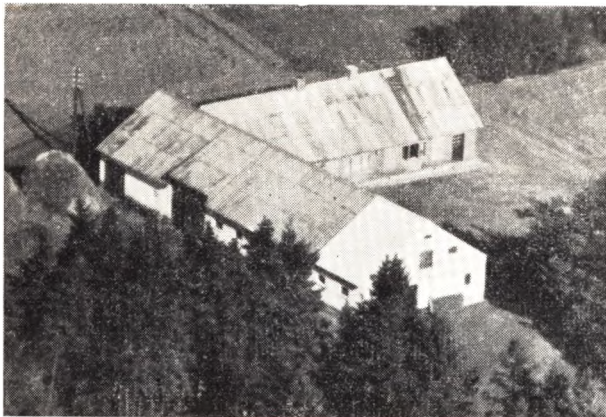

kørte i 25 Aar Mælk til Kjeldbjerg Mejeri. 1924 blev der tilkøbt 14 Tdr. Land, delvis udyrket, men det er nu merglet og i Drift. 1926 blev Bygningerne udvidet med Stald og Lade, der i 1947 blev udvidet samt Stuehuset moderniseret. Der er anskaffet alt i Maskiner og Besætningen er i Dag 6 Køer, 2 Kvier, 5 Ungkreaturer, 3 Heste, 20 Svin og 150 Høns.

**SØVSØ, ALFRED CHRISTENSEN, Gdr., Smollerup,** er født samme Sted 30. 8. 1913. Forældre: Gdr. Jens P. Christensen, Hustru Maren. Bedsteførelde: FF Gdr. Palle Christensen Søvsø. FM Dorthea Marie. MF Johan P. Jensen, Toftum. Alfred Søvsø er gift med Asta, f. Søvsø, i Stoholm 20. 6. 1924. Forældre: Tømrermester Alfred Søvsø, Husru Anna. Bedsteførelde: FF Gdr. Palle Søvsø. FM Dorthea Marie. MF Gdr. Jens Chr. Dueholm, Smollerup. MM Ingeborg. I Alfred Søvsøes Ægteskab er 2 Børn: Maren og Anne Marie. Alfred Søvsø overtog 1944 Fødegaarden, der har været i Familiens Eje gennem 4 Generationer over 100 Aar. Arealet er 30 Tdr. Land og Bygningerne er opført af flere Gange, de bestaar af 4 Længer med fritliggende Stuehus. Besætningen bestaar af 8—10 Køer + Opdræt, 1 Hest samt Traktor med Redskaber og der fedes ca. 30—40 Svin aarlig.



**SØVSØ, HOLGER, Statshusmand, Nygaard M., Daugbjerg,**

er født i Smollerup 12. 12. 1914. Forældre: Gdr. Jens P. Søvsø, Smollerup, Hustru Maren. Bedstefor-

ældre: FF Gdr. Palle Søvsø, Smollerup. FM Dorte Marie. MF Gdr. Johan P. Jensen, Toftum. Holger Søvsø er gift med Anna Marie, f. Jacobsen i Toftum 27. 3. 1913. Forældre: Gdr. Chr. Jacobsen, Hustru Kirstine. Bedsteførelde: FF Gdr. Visti Jacobsen, Bryrup Møllegaard. FM Anne Marie. MF Gdr. Morten Harrestrup, Harrestruplund. MM Anne Marie. I Holger Søvsøes Ægteskab er 1 Barn: Jørgen. Holger Søvsø købte 1940 Ejendommen. Bygningerne er opført 1926, men senere udvidet med Vognport og Hønsehus 1943-44. Besætningen 3 Køer, 2 Kalve, 2 Heste, 3 Grise, 20 Høns og Kraften var Hestegang. 1946 blev der inst. El Lys og Kraft, og der er senere anskaffet Maskiner og Redskaber dertil. Normal Besætning i Dag er 6 Køer + Opdræt, 2 Heste, 2 Søer, og der fedes ca. 10 Svin aarlig.

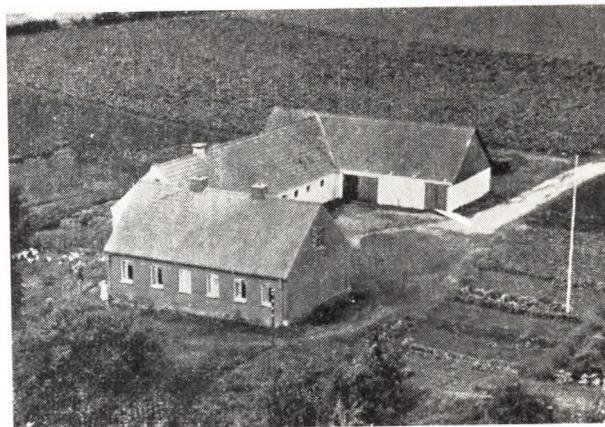

**TOFT, CHR., Smollerup, Stoholm,**

er født i Vinkel 27. 10. 1899. Forældre: Gdr. Kr. Toft, Vinkel, Hustru Kirstine. Bedsteførelde: FF Gdr. Søren Jensen, Vinkel. FM Else Marie. MF Gdr. Kr. Hedegaard, Vinkel. MM Kristine. Chr. Toft er gift med Lydia, f. Jacobsen i Rønmø 1. 12. 1903. Forældre: Gdr. Chr. Jacobsen, Vinkel, Hustru Johanne. Bedsteførelde: FF Gdr. Niels Bendsen Jacobsen, Varde. FM Dorthea. MF Skipper Chr. Bundes, Rønmø. MM Louise. I Chr. Tofts Ægteskab er 5 Børn: Kamma, Ruth, Vita, Svend og Ingrid. Chr. Toft købte Gaarden 1925 med et Areal paa 33 Tdr. Land af Karl Pedersen, der havde ejet Gaarden i 8 Aar. Bygningerne er opført efter Brand 1914 og er som dengang. Kraften var dengang Hestegang, og der var kun faa Redskaber, og Besætningen var 6 Køer + Opdræt og 2 Heste. 1933 blev der inst. El Lys og Kraft og 1938 anskaffet Maskiner dertil, saasom Tærskværk, Kværn, Selvbinder, Malkemaskine m. m. Besætningen er i Dag 9 Køer + Opdræt, 2 Heste, 2 Søer, og der fedes ca. 30 Svin aarlig. Der drives alsidig Landbrug med ca. 3 Tdr. Land Kartoffler, der dels eksporteres og fodres op. Toft har plantet Læbælder samt anlagt en stor Have.

**THOMSEN, BERNHARD, Gdr., Laanum,**

er født i Vroue 25. 4. 1897. Forældre: Gdr. Th. Nielsen, Kjeldbjerg, Hustru Kirstine. Bedsteførelde: FF Forpagter paa Estvad Præstegaard. MF Gdr. Palle Sørensen, V. Børsting. Bernhard Thomsen er gift med Sigrid, f. Bitch i Vroue 21. 3. 1901. Forældre: Slagter og Landmand Andreas Bitch, Hustru Margrete. Bedsteførelde: FF Lmd. Peder Bitch, Grønhøj. FM Margrete. MF Ledvogter Anders Dam, Feldingbjerg. MM

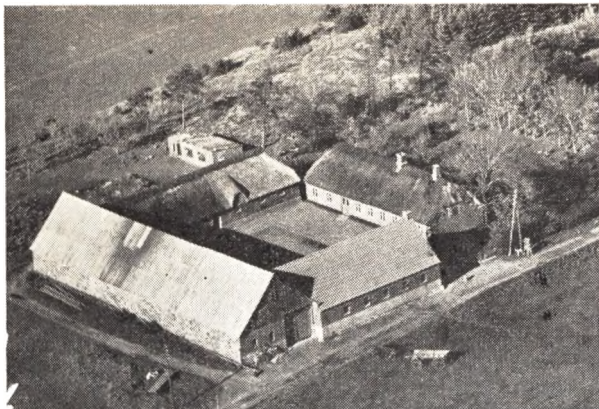

Lars: e. I Bernhard Thomsens Ægteskab er 9 Børn: Thomas, Grete, Ejvind, Ernst, Børge, Karsten, Egon, Rita og Aase. Bernhard Thomsen købte 1922 Gaarden med et Areal paa 60 Tdr. Land, hvoraf 3—4 Tdr. Ld. var Hede, og ved Overtagelsen var der 7 Køer + Opdræt og 2 Heste, samt Hestegang til Tårskeværket. 1948 blev Gaarden forpagtet ud til en Datter og Sviigersøn og Sønneren Thomas, og der var nu 30 Kreaturer og 4 Heste samt alt i Maskiner til El Kraft. Thomsen købte 1947 Gaarden, hvor han nu bor med et Areal paa 15 Tdr. Land, men har senere taget 5 Tdr. Land fra den gamle Gaard og lagt under. Bygningerne er opført af Faderen 1917. Besætning paa nuværende Ejendom er 6 Køer + Opdræt, 2 Heste og 20 Svin.

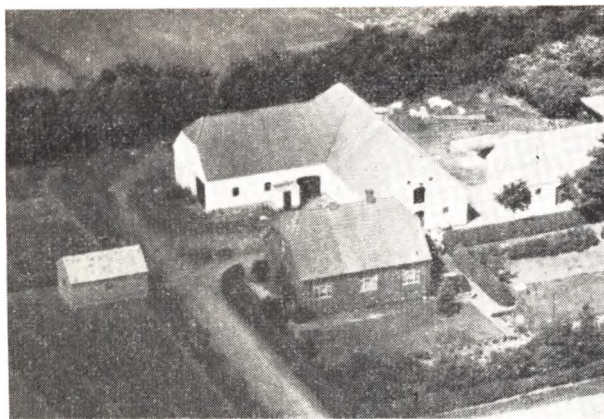

#### **THOMSEN, CHR., Gdr., Højvang, Daugbjerg,**

er født i Laanum 4. 10. 1899. Forældre: Møller og Lmd. P. Chr. Thomsen, Hustru Else Marie. Bedsteforældre: MF Lmd. Ivar Ivarsen, Salling. MM Marie. Chr. Thomsen er gift med Maren, født Christensen, i Engedal 29. 5. 1906. Forældre: Gdr. Chr. Christensen, Engedal, Hustru Andrea Harris. Bedsteforældre: FF Møllebygger og Gdr. Fr. Christensen, Engedal. FM Maren. MF Lmd. Johan Harris, Grønhøj. MM Kirstine. I Chr. Thomsens Ægteskab er der 6 Børn: Herløv, Verner, Vera, Richardt, Henry og Hartvig. Chr. Thomsen begyndte 1929 med 33 Tdr. Land nyt Hedejord, hvoraf kun 2 Tdr. Land havde været dyrket før, og samme Aar blev der opført 3 Huse, Stuehus, Stald og Lade, og Besætningen var fra dengang 5—6 Køer

og 2 Heste. Thomsen har merglet Marken samt plantet Læbælter og anlagt Have. I Haven ligger en gammel Kæmpehøj kaldet Bækhøj, og efter som Jorden kom i Kultur, blev baade Besætning og Bygninger udvidet. Som Kraft benyttedes først Benzinmotor, der senere afløstes af Vindmølle indtil der i 1946 blev install. el. Kraft og anskaffet Maskiner dertil. 1929 blev der bygget Hestestald, Vognport og Hønsehus, og normal Besætning i Dag er 10 Køer + Opdræt, 2 Søer, 3 Heste og der fedes ca. 25—30 Svin aarlig.

#### **THOMSEN, KARL, Gdr., Nørgaard, Daugbjerg, Viborg,**

er født i Hvirring 6. 10. 1885. Forældre: Lmd. Jens Chr. Thomsen, Hustru Anne. Karl Thomsen er gift med Kirsten Marie, født Johansen, i Højbjerg 13. 12. 1885. Forældre: Lmd. Johannes E. Johansen, Hustru Karen Marie. Bedsteforældre: FF Lmd. Peder Vieth, Almind. I Karl Thomsens Ægteskab er der 1 Barn: Christian. Karl Thomsen købte sin nuværende Gaard 1917 af Anders Koustrup, der havde ejet Gaarden i mindst 30 Aar. Besætningen var 1917 6 Køer, 4 Kalve og 2 Heste, og af Redskaber var der kun 1 Plejl og 1 Le samt Slaamaskine. Indtil 1942 var der Hestegang til Kraft. Arealet er 52 Tdr. Land, hvoraf 3 Tdr. Land er Plantage, anlagt af Karl Thomsen. Besætningen i Dag er 8 Køer, 10 Ungkreaturer, 3 Heste og 1 So og der fedes ca. 15 Svin aarlig.

#### **THOMSEN, KONSTANTIN, Gdr., Kjærgaard, Laanum,**

er født samme Sted 24. 1. 1917. Forældre: Gdr. Søren Thomsen, Hustru Kirstine. Bedsteforældre: FF Gdr. Thomas Nielsen, Kjeldbjerg. FM Birthe Kristine. MF Gdr. Anders Larsen, Kopperup. MM Anne Margrethe. Konstantin Thomsen er gift med Marie, født Madsen, i Smøllerup 13. 11. 1924. Forældre: Gdr. Jens Madsen, Smøllerup, Hustru Marie. Bedsteforældre: FF Gdr. Jens Madsen. FM Marie. MF Gdr. Marinus Jensen, Engedal. MM Maren. I Konstantin Thomsens Ægteskab er der 1 Barn: Grete 23. 11. 1940. Thomsen overtog 1946 Gaarden med et Areal paa 35 Tdr. Land, og Gaarden har været i Slægtens Eje siden ca. 1900. Stuehuset er opført 1885, Laden blev ombygget 1915 og Besætningen var 1905 2 Heste, 5—6 Køer og 3—4 Kalve og af Maskiner var der kun 1 Haandtærsker, men efterhaanden blev der anskaffet nye Maskiner og install. el. Kraft. 1949 opførtes ny, moderne Kostald og Svinestald og Besætningen i Dag er 10—12 Køer, 10—12 Ungkreaturer, 2 Heste og der fedes ca. 30 Svin aarlig af eget Tillæg.

#### **THOMSEN, VALDEMAR, Lmd., Laanum, Stoholm,**

er født samme Sted 8. 5. 1913. Forældre: Gdr. Søren Thomsen, Hustru Kirstine. Bedsteforældre: FF Gdr. Th. Nielsen, Kjeldbjerg. FM Birthe. MF Anders Larsen, Kopperup. MM Anne Margrethe. Valdemar Thomsen er gift med Katrine, født Faarbæk i Engedal 21. 6. 1919. Forældre: Gdr. og Sognefoged Niels Faarbæk, Hustru Maren. Bedsteforældre: FF Gdr. Jens Jensen, Faarbæk. FM Margrethe. MF Gdr. Jens Pedersen, Høstrup. MM Mette Marie. I V. Thomsens Ægteskab er der 1 Barn: Bjarne. Thomsen købte Ejendommen 1942 med et Areal paa 14 Tdr. Land, hvortil der senere er købt 7 Tdr. Land, og der var ved Overtagelsen en Vinkel-Ejendom, opført ca. 1900. Besætningen var dengang 3 Køer, 2 islandske Heste og 2 Smaagrise. Der var indlagt el. Kraft og Thomsen install. el. Lys det første Aar. 1948 blev der bygget ny Lade og Staldene udvidet, saa Besætningen er i



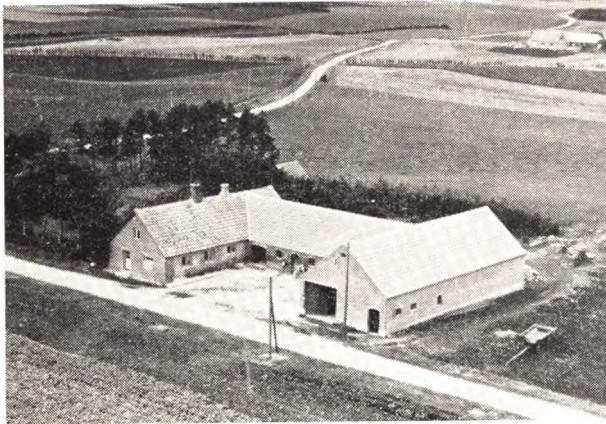

Dag 7 Køer, 9 Ungkreaturer, 2 Heste, 2 Søer, 6 Polte, 8 Smaagrise, og der fedes ca. 20—25 Svin aarlig. Stuehuset blev moderniseret overalt 1950 med Parketgulve m. m. Ca. 1900 blev Jorden udstykket fra den Gaard, der i Dag ejes af Laust Madsen, og der har siden 1900 været 3 forsk. Ejere.



**(VAD), ANTON, P., JENSEN, Gdr., Smollerup, Stoholm,**

er født samme Sted 5. 7. 1896. Forældre: Gdr. Jens P. Jensen, Hustru Anne Katrine. Bedsteforældre: FF Gdr. i Kirkegaard, Fly. MF Gdr. Søren Vad, Smollerup. MM Ane. Anton Jensen er gift med Anine Marie, født Jensen, i Hindborg 9. 2. 1907. Forældre: Gdr. Niels Jensen, Hustru Else Marie. Bedsteforældre: FF Brøndgraver i Kjeldbjerg. MF Gdr. Christoffer Christoffersen, Hindborg. MM Ane Kirstine. I Anton Jensens Ægteskab er der 3 Børn: Henning, Elly og Harry. Anton Jensen Vad overtog 1929 Fødegaarden med et Areal paa 25 Tdr. Land og den har været i Slægtens Eje over 100 Aar, og det er 4. Generation, der nu ejer den. Gaarden laa tidligere længere mod Vest ved Mosen og var da betydelig større. De nuværende Bygninger er opført af Vads Far, Stuehuset 1913 og Kostald samme Aar samt Laden udvidet 1927. Besætningen er i Dag 10 Køer + Opdræt, 2 Heste og der fedes ca. 30 Svin aarlig. Der drives et alsidigt Landbrug med Frøavl paa 1 Td. Land, Rødkløver og 1 Td. Land Sukkerroer. 1938 blev der install. el. Lys og 1946 el. Kraft, og indtil den Tid var der benyttet Vindmølle som Drivkraft. Der er nu anskaffet alt i Nutidens Maskiner.

**VAD, MARIUS, Lmd., Dannevirke, Smollerup, Stoholm,**

er født samme Sted 21. 7. 1887. Forældre: Landm. Niels S. Vad, Hustru Maren Kristine. Bedsteforældre: FF Tømrer og Gdr. Søren Vad, Smollerup. MF Lmd. i Hejlskov. Marius Vad er gift med Maren Kristine, født Povlsen, i Staarup 11. 5. 1893. Bedsteforældre: MF Søren Poulsen, Staarup. MM Petrine. I Marius Vads Ægteskab er der 5 Børn: Marie, Valborg, Ejgil, Vera og Villy. Marius Vad overtog 1918 Ejendommen efter sine Forældre med et Areal paa 24 Tdr. Land. Den har været i Familiens Eje siden 1880, og var dengang kun paa 13 Tdr. Land og en lille Besætning paa 1 Ko og 1 Stud, der ogsaa gjorde Arbejdet. Vads Far var oprindelig Murer og har udført en Del Arbejde ved Egnens Kirker. 1918 var Ejendommen udvidet og Besætningen forøget til 4 Køer, 1 Kvie og 2 Heste. I Dag bestaar Besætningen af 6 Køer, 4 Ungkreaturer, 2 Heste og der fedes ca. 15—16 Svin aarlig. Vad har haft flere offentlige Tillidshverv, idet han de sidste 30 Aar har været Vurderingsmand for Husmandskreditforeningen i Daugbjerg-Mønsted-Smollerup Kommune.

**VAD, P. SØRENSEN, Lmd., Smollerup, Stoholm,**

er født i Sognet 31. 1. 1889. Forældre Lmd. Niels Sørensen Vad, Hustru Maren. Peder Vad er gift med Meta, født Jacobsen, i Vejle 28. 2. 1893. Forældre: Smed Jens Jacobsen, Bredballe, Hustru Marie. I Peder Vads Ægteskab er der 5 Børn: Ingeborg, Jens, Mary, Niels og Lilly. P. Vad købte Ejendommen 1919 med et Areal paa 13 Tdr. Land. Vad overtog Ejendommen efter Brand, og der stod da kun Stuehuset tilbage. Vad opførte 1919 Stald og Lade, der blev udvidet 1930. Besætningen bestaar af 4 Køer, 3 Ungkreaturer og 2 smaa Heste. Vad har i mange Aar kørt Mælketur. I Begyndelsen holdtes kun 1 Ged, og der fedes nu ca. 10 Svin aarlig.

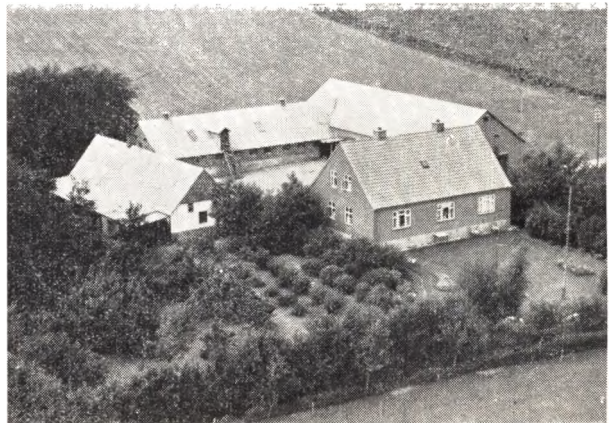

**VESTERGAARD, MADS, P., Gdr., Smollerup, Stoholm,**

er født i Kjeldbjerg 24. 11. 1901. Forældre: Gdr. Peder Vestergaard, Hustru Ane Marie. Bedsteforældre: FF Gdr. i Vestergaard, Fly. MF Gdr. Lars P. Nielsen, Kjeldbjerg. MM Larsine. Mads P. Vestergaard er gift med Marie, født Refsgaard, i Tastum 8. 10. 1907. Forældre: Gdr. Jens Chr. Refsgaard, Tastum, Hustru Juliane. Bedsteforældre: FF Gdr. Palle Refsgaard Sørensen, Kjeldbjerg. FM Maren. MF Gdr. Andreas Pedersen, Ilsø. MM Marie. I Mads P. Vester-

gaardens Ægteskab er der 3 Børn: Henry, Inga og Hans Peter. Mads P. Vestergaard købte 1928 Gaarden af Magnus Lynderup med et Areal paa 30 Tdr. Land, men senere har Vestergaard tilkøbt 6 Tdr. Land. Besætningen var ved Overtagelsen 18 Kreaturer og 1 Hest. 1934 byggede Vestergaard ny Lade og 1939 nyt Stuehus. Kostalden er omformandret og udvidet 1929 og det gamle Stuehus ombygget til Svinehus, Garage, Vognport, Vaskehus m. m. Besætningen bestaar i Dag af 11 Køer, 14 Ungkreaturer, 2 Heste og der fedes ca. 40—50 Svin aarlig. Der drives alsidig Landbrug med 2—3 Tdr. Land Frøavl af Roefrø. 1932 blev der installeret el. Lys og 1934 el. Kraft, der afløste Petroleumsmotor, og der findes i Dag alt i Maskiner til Nutids Landbrug.

#### **ØSTERGAARD, JENS, Gdr., Daugbjerg,**

er født i Feldingbjerg 12. 1. 1904. Forældre: Gdr. Just Østergaard, Feldingbjerg, Hustru Mette. Bedsteforældre: FF Gdr. Jens Østergaard, Feldingbjerg. FM Else Marie. MF Gdr. Anders P. Nielsen. MM Bolette. Jens Østergaard er gift med Katrine, født Holmgaard, i Laanum 12. 9. 1907. Forældre: Gdr. Anders Holmgaard, Hustru Mathilda. Bedsteforældre: FF Gdr. J. Holmgaard. FM Kirstine. MF Gdr. Jens Eriksen, Daugbjerg. MM Katrine. I Jens Østergaards Ægteskab er der 5 Børn: Martin, Anne, Svend, Christian og Mette. Jens Østergaard overtog 1944 Gaarden efter Fru Østergaards Onkel, Mads Jensen. Gaarden har været i Familien i flere Generationer og langt over 100 Aar. Arealet er 85 Tdr. Ld., hvoraf 6 Tdr. Ld. er Skov, 5 Tdr. Ld. Eng og 6 Tdr. Ld. Hede. Bygningerne er opført af flere Gange. Stuehuset ca. 1870, Kostalden 1939, Laden 1907 og Svinestald og Garage 1950. Besætningen bestaar af 16 Køer, 30 Ungkreaturer, 4 Heste, og der fedes ca. 70 Svin aarlig. Der drives alsidig Landbrug med de dertil hørende Maskiner.

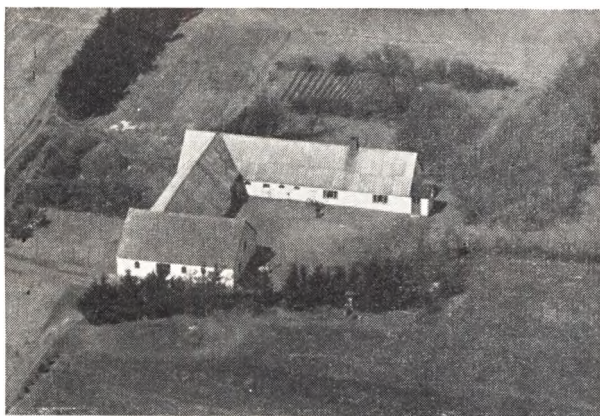

#### **ØSTERGAARD, KARL, Gdr., Koustruplund, Mønsted, Viborg,**

er født samme Sted 26. 1. 1895. Forældre: Gdr. Søren P. Østergaard, Hustru Kirstine, født Pries. Bedsteforældre: FF Lmd. P. Sørensen, Mønsted. FM Birthe Marie. MF Lærer Sofus Pries, Nautrup. MM Karen. Karl Østergaard er gift med Marie, født Hansen, i Vejle 21. 2. 1898. Forældre: Johs. Hansen, Vejle, Hustru Benedine. Bedsteforældre: MF Bech i Vejle. MM Marie. I Karl Østergaards Ægteskab er der 10 Børn: Sonja, Karen, Dina, Erna, Kirstine, Søren Ejnar, Svend, Charles, Kjeld og Aage. Karl Østergaard

overtog 1921 Fødegaarden med et Areal paa 30 Tdr. Land. Faderen begyndte her ca. 1890 med 20 Tdr. Ld. Hede og et lille 6 Fags Hus med Stald og Beboelse ud i eet. Alting var dengang primitivt og Vandet blev hentet fra en Lavning ca. 100 m Nord for Gaarden, og de første Aar gik han ud paa Arbejde paa Egnens Gaarde og fik en Mark om Dagen, men senere kom han paa Kalkværket, hvor han gennem 30 Aar var Formand. I Aarene 1900—1921 blev Heden opdyrket, saa da han afstod den var den godt oparbejdet og Besætningen bestod af 5 Køer og 2 Heste. Efter som Jorden kom i Drift blev Bygningerne udvidet, saa der nu er 3 sammenbyggede Huse. Østergaard har plantet Læbælter om Jorden og anlagt Have samt install. el. Lys. Besætningen bestaar i Dag af 6 Køer, 1 Kvie, 4 Kalve, 2 norske Heste, 1 So, og der fedes ca. 20—25 Svin aarlig.

#### **ØSTERGAARD, PEDER, Gdr., Laanum, Stoholm,**

er født i Vroue 4. 12. 1890. Forældre: Gdr. P. Chr. Østergaard, Hustru Kirsten. Bedsteforældre: FF Gdr. og Høker Niels Villadsen, Sepstrup. FM Karen. MF Gdr. Peder Jensen Østergaard, Gravgaard, Daugbjerg. MM Maren. Peder Østergaard er gift med Karen Kirstine, født Jensen, i Borbjerg 22. 1. 1897. Forældre: Gdr. Bertel Jensen, Borbjerg, Hustru Laura. Bedsteforældre: FF Gdr. Peder Jensen, Borbjerg. FM Karen Kirstine. MF Gdr. Henrik Gasserholm, Vejrum. MM Henrikke. I Peder Østergaards Ægteskab er der 1 Barn: Karen. Peder Østergaard købte Gaarden 1920 med et Areal paa 99 Tdr. Land, men 1929 solgte Østergaard 22 Tdr. Land til en Statsejendom. Ved Overtagelsen 1920 var der 23 Kreaturer, 4 Heste, 14—15 Svin og gamle Bygninger. Østergaard opførte 3 nye Huse og restaurerede de andre. Der benyttedes Petroleumsmotor som Kraft, der senere erstattedes af el. Kraft. 1950 byggede Østergaard en Villa i Laanum By, og Svingersønnen Chr. Thomsen er ansat som Bestyrer. Der er i Dag paa Gaarden alt i Maskiner og Besætningen bestaar af 50 Kreaturer, 4 Heste og der fedes ca. 70—80 Svin aarlig. Peder Østergaard har siden 1943 været Medlem af Sogneraadet.

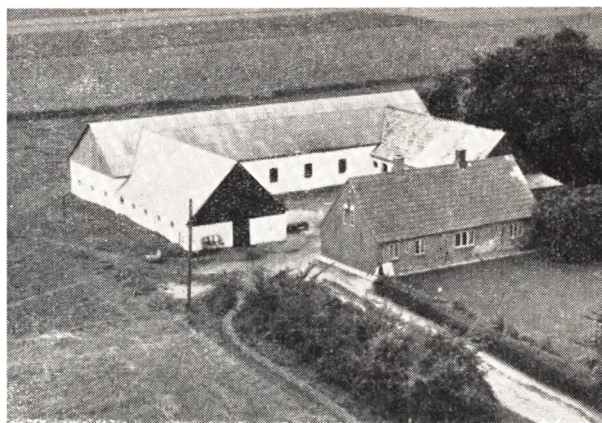

#### **NIELSEN, AKSEL, Gdr., Ø. Børsting, Stoholm,**

er født i Trabjerg, Borbjerg Sogn 18. 10. 1911. Forældre: Gdr. Oluf Nielsen, født i Feldingbjerg, Hustru Karoline Søndergaard, født i Søndergaard i Søby. Bedsteforældre: FF Gdr. Anders Nielsen, Felding-

bjerg. FM Bolette Østergaard fra Fly. MF Niels Søndergaard, født i Ajstrup. MM Karen Søndergaard, født i Søndergaard i Søby. Aksel Nielsen er gift med Anna Marie Petersen (Pallesen), født i Ø. Børsting 6. November 1919. Forældre: Gdr. Jens Petersen (Pallesen), født i Ø. Børsting, Hustru Simonie Simonsen, født i Borbjerg. Bedsteførelde: FF Gdr. Niels Petersen (Pallesen), født i Børsting. FM Mette Kirstine. MF Thomas Simonsen. I Aksel Nielsens Ægteskab er 2 Børn: Jens Oluf, født i Ø. Børsting 10. 2. 1946 og Grethe, født sammesteds 31. 7. 1950.

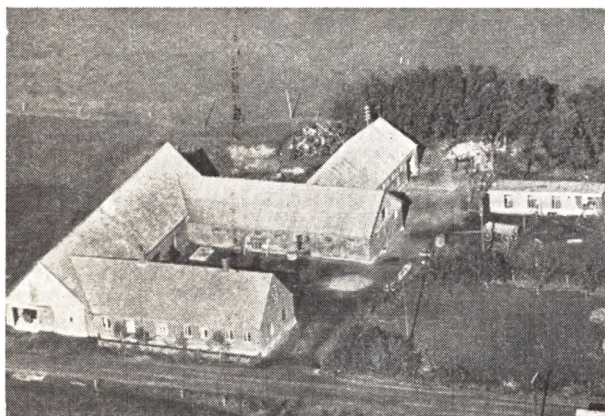

teran Jens Plougmann. FM Ane. MF Visti Jakobsen. MM Ane. Aage Plougmann er gift med Anna Holmgaard, født i Laanum 25. 4. 1920. Forældre: Rentier Anders Vistisen Holmgaard, Hustru Mathilde. Bedsteførelde: FF Jens Vistisen Holmgaard. FM Kristine. MF Jens Eriksen. MM Katrine. I Aage Plougmanns Ægteskab er 3 Børn: Lilly 19. 6. 1947, Jens Evald 5. 10. 1948, Jørgen 19. 4. 1951.

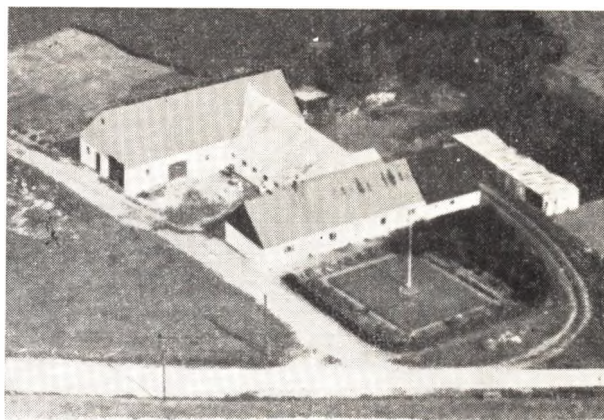

P. Harry Pedersens Gaard i Sejbæk

**ODGAARD, PEDER, Gdr., Toftum, Stoholm,**

er født i Tastum, Kobberup Sogn 15. 5. 1909. Forældre: Gdr. Niels Odgaard, Tastum, født 31. 3. 1879, Hustru Margrethe, født i Iglsø 1880. Bedsteførelde: FF Peder Odgaard, Thy. FM Karen. MF Peder Mathiesen, Iglsø. MM Ane. Peder Odgaard er gift med Gudum Refsgaard, født i Tastum, Kobberup, 3. 10. 1909. Forældre: Gdr. Jens Chr. Refsgaard, Tastum, født 27. 10. 1878, Hustru Juliane, født 12. 8. 1882. Bedsteførelde: FF Palle Sørensen, V. Børsting. FM Maren. MF Anders Pedersen, Iglsø. MM Marie. I Peder Odgaards Ægteskab er 4 Børn: Niels Odgaard Mønsted 1. 11. 1934, Jens Chr. Odgaard Mønsted 22. 2. 1938, Jørgen Odgaard Mønsted 23. 4. 1942, Bjarne Odgaard Mønsted 25. 3. 1948.

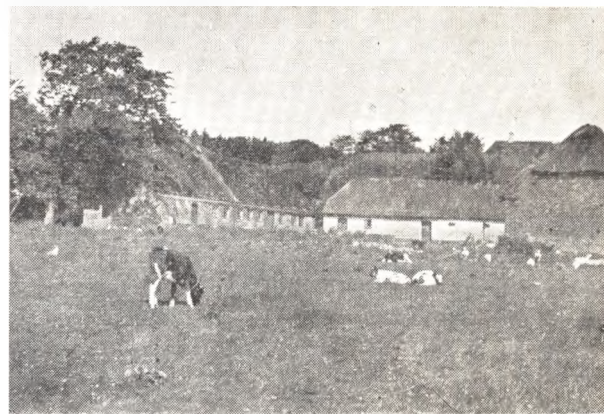

Anders Christensens Gaard i Daugbjerg

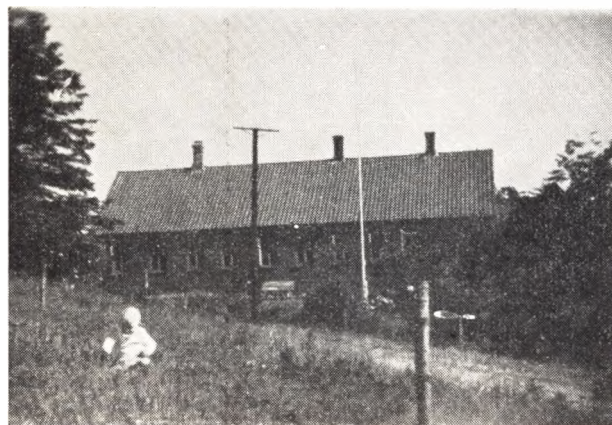

**PLOUGMANN, AAGE, Gdr., Stoholm,**

er født i Smollerup 9. 12. 1919. Forældre: Jens Plougmann, Hustru Kristine. Bedsteførelde: FF Ve-



Niels Jønssons Gaard i Ø. Børsting



Aage Jensens Gaard i Sejbæk

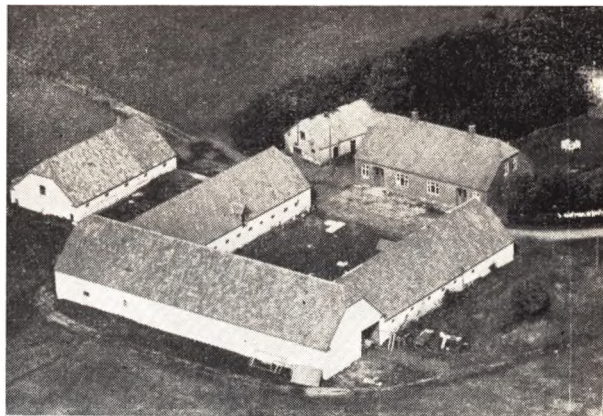

Jeppe Pedersens Gaard »Søgaard« i Daugbjerg

## HVAM SOGN<sup>N</sup>

(Hvamme-Hvilsom Kommune)

omgives af Annekset Hvilsom og Roum Sogn, Fjelsø, Øster-Bølle og Simested Sogne, fra hvilke det delvis skilles ved Simested Aa. Kirken ligger ca. 25 km N. for Viborg og ca. 17 km VNV. for

82 og 33 Huse med 8 Td. Hartk., samt 34 jordløse Huse. Ejds. (1920): 1729, deraf Jordv. 848. Areal: 1674 ha, hvoraf (1919) besaaet med Rug 188 ha, Byg 24, Havre 317, Blands. til Modenhed

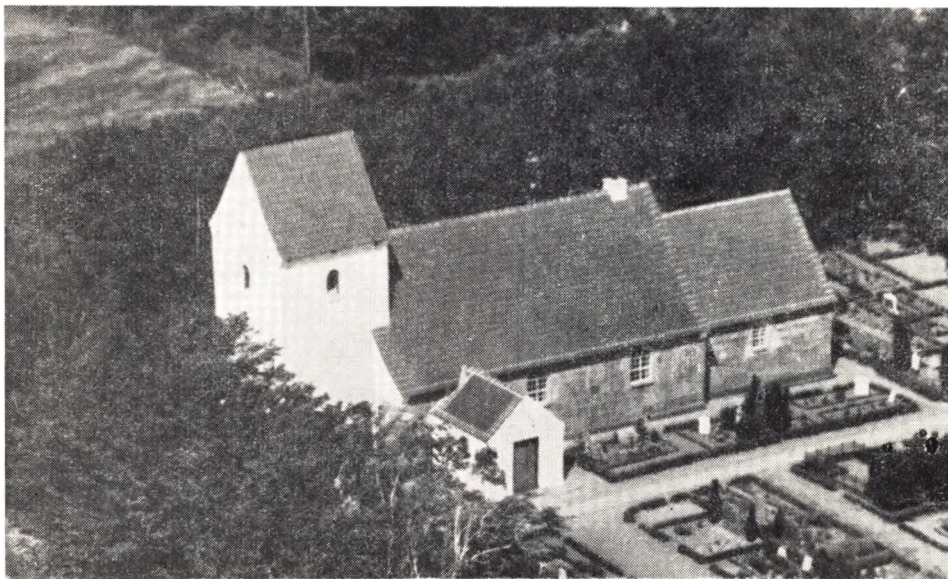

Hvam Kirke

Hobro. De ikke videre højtliggende, bakkede Jorder (Hattens Høje med højeste Punkt 66 m) er sandblandede. Gennem Sognet gaar Landevejen fra Viborg til Aalborg samt Viborg-Aalestrup Banen.

Befolkning i 1921: 670 (1801: 190, 1850: 249, 1901: 487), boende i 145 Gaarde og Huse. Det samlede Hartk. (1905): 90 Td.; 24 Gaarde med

57, Kartofler 84, Foderroer 166; Brak udgjorde 73 ha, Grønfoder og Græsning 547, Haver o. l. 24, Tørvemoser 10, Skov 78, Heder og Lyngbakker 41, Klitarealer og Stenmarker 2, Vandar. 6. Kreaturhold (1923): 245 Heste, 1001 Stk. Hornkv. (deraf 478 Køer), 19 Geder, 184 Faar, 1201 Svin.

I Sognet Byerne: Hvamme (Hvam; 1344 Hwamæ) med Kirke, Præstegd., Skole, Forsam-

lingshus (opf. 1885), Købmandsh. og Vandmølle; Hvamme Stationsby — ½ 1921: 52 Gaarde og Huse med 203 Indb. — med Missionshus (opf. 1895), Ml., Købmandsh., Afholdskro, Mejeri (Dania; opr. 1896), Jernbanepl., Telegrafst. samt Posteks. Tulstrupgde (1502 Tulstrup), Rugdals-huse. — Gaarde: Hovedgaarden Lille-Restrup (1400 Restrup) har 13,9 Td. H., Ejds. 128, Jordv. 90; ca. 193 ha, deraf Ager 157, Eng 8, Skov 6, Hede og Mose 3 (1 Forpagterbolig). Kallestrup-gaard (1664 Kallestrup) med Mejeri (opr. 1898), Sofiesminde, Restrupkrog, Frydenlund (tidl. Østergd., 1664 Østergaard).

Hvamme S., een Sognekommune med Annektet, har Tingsted i Aalestrup og hører under Rets- og Politikr. Hobro Kbst. m. m., Viborg Amtstuedistr., Fjends Lægekr., Viborg Skattekr. Rinds-Sønderlyng Hdr.s Vurderingskr., Amtets 5. Folketingskr., Aalborg Amts 6. Forligskr. og 5. Udskrivningskr. 316. Lægd. Kirken tilhører Sognebeboerne.

Den lille Kirke bestaar af romansk Kor og Skib samt senere tilbygget Taarn mod V. og Vaabenhus mod S. De ældste Mure er af Granitkvadre paa Skraakantsokkel. Begge Døre (Norddøren tilmuret) er bevarede. Over Norddøren et Processionskors i Relief. I senere Mid-dalder tilføjedes Taarnet, af Granit og Mursten, med glatte Gavle og med Rundbue ind til Skibet (senere lukket med Bræddevæg, og Or-gel anbragt i Buen; Taarnrummet er Material-hus). Vaabenhuset, af Mursten, er fra nyere Tid. Det indre har Bjælkeloft. Altertavlen fra 1920 med Maleri af Larsen Stevns (Den gode Hyrde), skænket af Direktør Aarup, Nykøbing Mors. Den gamle Renæssancetavle (Nadveren) hænger paa Væggen. Lille, ganske enkel, romansk Granitfont. Moderne Prædikestol. I Kormuren (før i Korgulvet) Gravsten, med Portrætfigurer, over Niels Harbou, d. 1560, og Hustru Birgitte Munk, Klokken er omstøbt 1897, med Kopi af den gamle Indskrift fra 1559.

Restrup (eller Lille-Restrup). En Væbner Niels Pedersen boede i 1470 og 1484 i en Gd. i R., han havde i Pant af Albert Skeel. Hans Svi-

gersøn var vistnok Jens Nielsen (Munk), der 1476—1503 nævnes til R. Ogsaa Christiern Grøn nævnes 1488 i R. Imidlertid skrives allerede ved Midten af 15. Aarh. Brødr. Niels og Las Skadeland til R., og Marine Nielsdatter, der var Enke



Mindesten over allierede Flyvere, styrtet ned i Hvam Sogn i 1944

efter sidstnævntes Sønnesøn Laurids Skadeland, solgte 1508 sammen med sin Søn Niels S. Restrup med 4 Gaarde i Hvamme til Landsdommer Niels Clemmentsen, som 1511 af Alb. Skeels Arvinger fik tilskødet de samme Ejendomme. Ved N. C.s Fald 1518 og derpaa følgende Død gik R. over til Kronen, men 1519 skænkede Chr. II 1 Gd. i R. og 16 andre Gd. til hans Enke Anne Mikkelsdatter. Hans Datter bragte den før 1526 til sin Mand Christen Harbou (d. 1556), hvis Fa-der Jens H. allerede 1507 skrev sig af R. (mulig-

vis som Parthaver ved Giftermaal med en Skadeland). Hans Sønner var Niels H. (se under Kirken; hans Enke ægtede Iver Grøn, som 1564 skrives til R.) og Jørgen H. til R.; sidstnævntes Søren Otte H. og dennes Søn Niels H. skriv. ogsaa til R., men har næppe været een Ejer, thi Niels H. fik 1624 tilskødet en Halvp. i Gaarden af sin Svigerm. Fru Else Krag, Laurids Lunovs. Niels H. solgte 1633 sin Part i R. til Jesper Lunov, der allerede 1626 havde købt Parter i Gaarden af sin Moder og sin Broder Otte L. og 1627 af sin Broder Erik L. Efter Jespers Død 1637 kom R. til hans Brødre Erik og Ove L. Siden kom en Halvpart til Fru Dorte Juul, efter hvem den gik i Arv til Fru Hilleborg Bille, hvis Mand Chrf. Pachs 1646 solgte den til Hr. Mogens Kaas d. 1656. Dennes S. Erik K. skrev sig til R. Han mistede den (24 Td.H.) 1666 ved Indf., og den nye Ejer Karen Andersdatter Schiøtte, sl. Alex Rumohrs. solgte den 1669 til Jørgensen, Seerup, Raadmd. i Viborg, d. 1684, hvis Arvinger 1686 solgte den for 10 Rd. pr. Td. H. til Forp. paa Løjstrup Peder Rasmussen. Gaarden var da ruineret og Husene nedbrudt og bortsolgt. 1691 frsagde han den alle Sædegaards Privilegier og solgte den (17 Td. H.) s. A. til Handelsmand i Fredericia Jacob Ros (d. 1698), men generhvervede den 1696 for dog straks at skøde den til Købmd. Hieron Chr Basballe i Aarhus. 1723 blev den af Magr. Mikkelsdatter, sl. Ole Henriksen Assens i Andi, skødet til hendes Svigersøn, Præsten i Mørke og Hvilsager Peder Sommer, men 1726 blev den (17 og 31 Td. H.) solgt af Margr. Horn, sl. Ritm. Mikkel Suhrs, for 476 Rd. til Ridefoged paa Lynderup Christen Pedersen. Den flg. Ejer Oversekr. Chr. Møinichen skødede den (17 og 147 Td. H.) 1729 til Iver Jørgensen Abel, efter hvis Død 1733 den overtoges af Panthaveren Gehejmeraadinde Birgitte Krabbe, f. Skeel (d. 1737), hvis Arvinger solgte den til Kancelliraad og Herredsfoged Chr. Sørensen Testrup og Morten Kirketerp. Testrup blev Eneejer, og ifl. D. Atl. opbygg. han 1738 og 1748 af nyt baade Borge- og Ladegaard; han solgte 1751 ved Købekontrakt R. (17, 38 og 207 Td. H.) for 5990 Rd. til Søren Christensen i Kbh., men ejede dog

Gaarden ved sin Død 1761. Hans Enke Maren Lynderup skødede den (17 62 og 412 Td. H.) 1764 til sin Søn Herredsfoged Christen T., men ved hans Død 1773 faldt den tilbage til Moderen, efter hvem den 1781 blev købt paa Aukt. for 15.330 Rd. af Herredsfoged Chr. Sørensen Testrups Søn, Krigskommiss. Søren Testrup til Viffertsholm, som 1799 overdrog den (17, 54 og 317 Td. H.) for 15.000 Rd. til sin Søn Søren T. Ved hans Død 1809 kom den til hans Broder Chr. Mich. T. og Svoger J. Foss til Ovegd., og efter førstnævntes Død solgtes den (17 og 24 Td. H.) 1827 ved Aukt. for 1710 Rbd. Sølv til Kammerrd. H. Svanholm til Viffershholm, der 1831 for 3600 Rbd. Sedler solgte R. uden Gods til Forp. S. Norss (d. 1840), som 1837 solgte den for 7400 Rd. til C. N. Schmidt (d. 1858). Hans Enke solgte den, efter Fraskillelsen af Sophiesminde og Restrupkrog, 1867 for 21.000 Rd. til J. H. A. Kjeldsen. som 1889 for 90,000 overdrog den til Sønnen M. K. — Hovedbygningen er opført 1870 af Grundmur med højt Midtparti og 2 Fløje i 1 Stokv.

Østergaard i Hvamme var en adelig Sædegd., der 1595 tilhørte Christen Harbou, hvis Broder Niels H. ogsaa nævnes til Ø., og dennes Enke Mette Munk (d. 1672) ejede endnu 1671 Ø. (6 Td.H.) Ogsaa hendes 3 Sønner Enevold, Peter og Christen H. nævn. til Ø., af hvilken sidstnævnte 1655 udkøbte sin Brodersøn Niels Enevoldsen H. Endvidere skrives Christen Ottesen Harbou og hans Broder Niels H. (d. 1649) til Ø. Forp. Peitersen ved Restrup solgte 1810 for 2800 Rd. til Carl Randrup (d. 1832) sin Gd. Ø. i Hvamme (7 Td. H.), som han gav Navnet Frydenlund.

1344 og 1354 nævnes Niels Jensen af »Huammæ«, vist adelig, og 1477 en god Mand ved Navn Tue i Hvamme. — Tulstrupgaarde blev 1502 af Hr. Predbjørn Podebusk skødet til Jens Harbou, der 1505 solgte den til Biskop Niels Friis. 1532 førte Christen Harbou Trætte om den med Jørgen Friis.

Tæt SØ. for Hvamme ligger paa Præstegaardens Mark en fredl., tokamret Langdysse omsat med ca. 20 Randsten; 3 andre, nu dog noget forstyrrede Langdysser ses henholdsvis N., Ø. og S. for Hvamme. Af de ca. 50 Gravhøje, som kendes

spredt i Sognet, er under Kallestrup fredl. 2 (den ene kaldet Rudhøj), i Hattens Høje Plantage ligeledes 2 (Hattens Høje; i den ene af dem er

truffet et stensat Gravkammer) og under Tulstrup 4 Høje, deribl. de 2 Granbjærghøje og Gydehøj.

---

## HVILSOM SOGN

(Hvamme-Hvilsum Kommune)

Anneks til Hvamme, omgives af dette og Simested Sogn, Aalborg Amt (Gislum Hrd.), hvorfra det skilles ved Simested Aa, Randers Amt (Onsild Hrd.) samt Klejtrup og Roum Sogne. Kir-

løse Huse. Ejendsk. (1920): 1683, deraf Jordv.: 859. Areal 2623 ha, hvoraf (1919) besaaet med Rug 209 ha, Byg 19, Havre 375, Blands. til Mødenhed 44, Kartofler 82, Foderroer 173; Brak ud-



Hvilsom Kirke

ken ligger ca. 26 km NNØ. for Viborg og ca. 11 km V. for Hobro. De noget højtliggende, noget bakkede Jorder er sandede; mod SØ. en Del Hede. Hvilsum Plantage, anl. 1921, 143 ha, deraf tilplantet 22.

Befolkning i 1921: 691 (1801: 221, 1850: 261, 1901. 507), boende i 138 Gaarde og Huse. Det samlede Hartkorn (1905): 105 Td.: 35 Gaarde med 89 og 64 Huse med 16 Td. H., samt 17 jord-

gjorde 115 ha, Grønfoder og Græsning 780, Haver o. l. 20, Tørvemoser 20, Skov 46, Heder og Lyngbakker 663, Vandar. 12 Kreaturhold (1923): 255 Heste, 1169 Stk. Hornkv. (deraf 546 Køer), 38 Geder, 347 Faar, 1205 Svin.

I Sognet Byerne: Hvilsum (1522 Huilsum) med Kirke, Skole, Forsamlingshus (opf. 1886), Missionshus (opf. 1923), Købmandsh., Brugsforen. Andelsmejeri (opr. 1919) og Vandværk; Tolle-



strup (1522 Thollistrup); Støttrup (1664 Støttrup) med Skole. Saml. af Gaarde og Huse: Præstehede, Hvilsumhede, Tollestrup Udflyttere. Vester-Gundestrup (1664 Gundistrup), Gd.

Hvilsum S., een Sognekommune med Hovedsognet, har Tingsted i Hobro; det hører under de s. Kredse som Hovedsognet, samt 5. Udskrivningskreds' 315. Lægd. Kirken tilhører Sogneboerne.

Kirken bestaar af oprindl. Kor, Skib og Vesttaarn samt yngre Vaabenhus mod Nord. De oprindelige Mure er fra romansk Tid af Granitkvadre paa profileret Sokkel; Taarnet i hvis øvre Del der ved senere Ombygning er benyttet Mursten, har et ejendommeligt Underrum uden Vinduer, der aabner sig ind til Skibet med to store Rundbuer, hvilende paa en Søjle, hvis Kapitæl prydes af Mandehoveder, medens Fodstykket har Bladornamenter, alt af huggen Granit; ved Siderne hviler Rundbuerne paa firkantede Granitpiller. Af oprindl. Enkeltheder er desuden

bevaret et Vindue og to runde Lysaabninger i Korgavlen samt de to rundbuede Døre (Syddøren tilmuret) og Korbuen. Murene er til Dels omsatte 1875 og 1887. Vaabenhuset er af Mursten. Kirkens Indre har Bjælkeloft. Altertavle i Renæssancestil, senere noget omdannet, med Malerier fra 19. Aarh. Prædikestol fra Renæssancetiden, med nu overmalede Billeder i Felterne. Romansk Granitfont. Klokken, uden Indskription, er fra 13. Aarh.

Paa Toppen af en langstrakt Banke Syd for Hvilsum hæver sig 3 fredlagte Gravhøje (Bjærgknoldene), den ene af disse ganske anselig. Tæt Syd for Støttrup, ligeledes paa Toppen af en Banke, er fredlagt en Gravhøj (Sønderhøj) og under Tollestrup 4 Høje, deriblandt 2 Abildvadhøje paa lavt Terræn tæt ved Simsted Aa. Ogsaa enkelte andre Høje i Sognet er mere eller mindre velbevarede, deriblandt den anselige Hvilshøj Øst for Hvilsum. I alt kendes i Sognet ca. 70 Høje, de fleste dog nu forstyrrede.

---

## Hvilsum Hedes Historie

I Traps »Danmark«, som udkom i 1851, staar der om Hvilsum Sogn: Foruden Agerdyrkning drives der en Del Biavl, og Betingelserne for Biavl var efter Datidens Begreber meget gode her. Mod Nord ligger en Engstrækning med mange Blomster mod Foraaret og mod Syd laa en stor Hedestrækning med godt Efteraarstræk.

Mellem Byens Jorder og Heden ligger et Bakkedrag »Bjerran« eller »Hvilsum Bjerre«. Syd herfor laa dengang kun Gundestrupgaard To Gaarde, der kun ligger 20 Meter fra hverandre, men den ene ligger i Hvilsum Sogn, Viborg Amt, og den anden i Snæbum Sogn, Randers Amt. En gammel Kone (Karen Marie Damgaard, død 1924), som boede paa Damgaard, men som var født i Gundestrup i Slutningen af 1830-erne har fortalt, at medens hun i sin Barndom

gik og vogtede Faar paa Heden, var der ikke en eneste Menneskebolig og ikke et Træ fra Gundestrup til Skravad Mølle i Vest og mod Øst og Syd saa langt Øjet rakte, disse milevide Hedestrækninger gav ikke Ejerne nogen synderlig Indtægt, kun lidt Græsning til Faar og Kreaturer og et enkelt Læs Lyng, men Ræve og Urhøns havde et sandt Eldorado. Engang vistnok i 60erne gik der Ild i Heden. Ilden opstod ved Snæbum Høje ved, at en Hyrdedreng havde været letsindig med Ild, den bredte sig hurtigt for frisk Østenvind og standsede først ved Bækken, der udspringer ved Damgaarden (Støttrupbæk, senere Skraved Møllebæk, der udmunder i Skals Aa). Siden den Tid er Urfuglen aldrig blevet set paa disse Egne. Hver Gaard i Hvilsum ejede en eller to Parceller i Heden og efter

Branden gav flere af Gaardejerne sig til at pløje nogle faa Td. Land af deres Parcel, som de saa dyrkede nogle Aar, hvorefter den blev solgt, i Reglen til en Mand, som havde smaat med Penge og som derfor byggede et Hus i Forhold hertil, i nogle Tilfælde var det Gaardejerens Tjenestekarl eller Pige, som blev Ejere deraf. I saadanne Tilfælde hjalp Gaardejeren gerne til med Bygningen for Eksempel med Kørselen og Karlen maatte derefter gaa paa Dagleje hos Gaardejeren. Nogle Pionerer rejste hurtigt og andre holdt ud gennem mange Aar. En af de første var »Den sorte Svendsker«, han forsvandt sporløst en skønne Dag efter først at have realiseret alt, hvad der kunde laves i Penge. Senere har et Par andre Svendskere boet paa Heden. De var kommet til Egnen, da Viborg-Aalestrupbanen blev anlagt, arbejdede derefter paa Skravad Mølle indtil de blev gift med danske Piger og slog sig derefter ned paa Heden, som de beboede i mange Aar. De første Ejendomme blev bygget ved Støttrupbæk, her var Vand og en Del Græsning, men Jorden var ikke saa god og ikke mindre en tre af disse Ejendomme er senere blevet nedlagte igen. Noget af det, der hæmmede Udviklingen mest, var Mangel paa Mergel eller Kalk, der var meget langt til nærmeste Mergel- leje og Folkene daarligt kørende, man klarede sig derfor med den Mergel, der kunde tages op af lukkede Mergelgrave. Det gik til paa den Maade, at man gravede en Nedgang gennem Klægen, der er ca. 10 Alen tyk, herunder ligger der Sand eller Grusmergel af forskellig Tykkelse med ca. 4 pCt. Kalkindhold. Naar man var kommet til Merglen, udhulede man saa længe, man turde blive ved og fik derved somme- tider op mod et halvt hundrede Læs af denne daarlige Mergel. Det var et meget farligt Arbejde og gik ikke altid godt. Engang var man ifærd med at tage Mergel op. Det var i Skellet mellem Gundestrup og Hvilsum Hede, hvor nu Vejen Hvilsum-Fristrup gaar, da Mergelgrave- ren opdagede, at Graven begyndte at revne. Han havde da lige faaet sin Melleamad og en Fl. Bræn- devin sendt derned, hurtigt sprang han op i Spanden og blev hejst op, og Graven skred straks

sammen, og baade Madtejne, Brændevin samt Graverens Vest med Ur ligger der endnu. Han slap jo forholdsvis godt, værre gik det i Tolle- strup i den modsatte Ende af Sognet, her blev ikke alene Mergelgraveren, men ogsaa den, som stod ovenpaa, begravet, og var forlængst døde, inden de blev gravet op. Der hentedes ogsaa en Del Mergel i Lund ved Roum. Mergelen her var betydelig bedre, men Vejen var lang og daarlig. Man fortæller en Episode fra denne Mergeltransport. En Gaardejer fra Hvilsum sendte hver Morgen sin Lillekarl afsted efter Mergel, han kørte med Studene, en Timestid efter kørte Forkarlen med Hestene og skulde saa naa ham og hjælpe til med Læsningen, men en Morgen faldt Lillekarlen i Søvn paa Vognen og Studene fortsatte deres sindige Gang, men desværre ikke den rigtige Vej. Forkarlen naaede ud til Mergelgraven, men da Lillekarlen ikke var her, skyndte han sig at faa Læs og køre hjem, da han saa heller ikke var hjemme, skulde man ud for at lede efter ham, men heldigvis kom han i det samme kørende med tom Vogn, han var vaagnet et Sted ude i Støttrup, og det varede noget, inden han blev klar over, hvor i Verden han opholdt sig. Mergelmangelen blev først afhjulpet, da Mergelselskabet Handest- Hvilsum i 1922 fik udlagt Banespor og tusinde af Favne Mergel paa denne Maade blev udkørt. Nu kom der Fart i Udviklingen, og en af Beboerne udtrykte helt rigtigt: »Nu avler vi saa meget, at vi gaar i Armod«. Baade Besætning og Bygninger skulde jo nemlig udvides. Det var paa den Tid, da Beboerne begyndte at kalde det »Hvilsum Søndermark« i Stedet for Hvilsum Hede.

I 1910 afholdtes Hærens Efteraarsmanøvre her og ved den Lejlighed gæstedes Heden af Kron- prins Christian, den senere Kong Chr. X.

Der findes næsten ingen Hede mere i Sognet. Saa sent som ved Aarhundredskiftet fandtes der kun de faa forblæste Træer, der stod ved Ejendommene. Nu er der mange Smaaplantager og Læhegn vokser overalt. I 1919 begyndte He- deselskabet Tilplantningen af den flere hun- drede Td. Land store »Hvilsum Plantage«.

**ANDERSEN, AAGE, Gdr., Skæragergaard,  
Hvilsom, Hobro,**

er født samme Sted 25. 3. 1922. Forældre: Gdr. Martin Andersen, Hvilsom, Hustru Marie. Bedsteforældre: FF Gdr. Andreas Andersen, Hvilsom. FM Kirstine. MF Banemand Ejler Andersen, Døstrup. MM Kristine. Aage Andersen er gift med Inger Vesterskov, født i Pederstrup 1. 5. 1932. Forældre: Husmand Henry Vesterskov, Pederstrup, Hustru Kirstine. Bedsteforældre: FF Gdr. Chresten Vesterskov Pedersen. FM Mette. MF Peder Pedersen, Vinderslev. MM Petrea. I Aage Andersens Ægteskab er der 1 Barn: Kurt 24. 1. 1952. Aage Andersen overtog Gaarden 1951 efter sine Forældre med et Areal paa ca. 60 Tdr. Land. Andersens Far købte Gaarden 1918 og han har moderniseret Bygningerne samt opført nyt Stuehus 1930. Der er ligeledes anskaffet Nutidens Redskaber og Maskiner og der er normal Besætning paa 40 Kreaturer, 4 Heste, 40 Svin samt Fjerkræ.

**ANDERSEN, CHR., Gdr., Hvam Mark, Hvam,**

er født i Hersom 14. 12. 1923. Forældre: Landmand Niels Andersen, Hersom, Hustru Margrethe, født Larsen. Bedsteforældre: MF Landmand Jacob Larsen, Sjøstrup. MM Maren Kirstine. Chr. Andersen er gift med Johanne Hosbond, fydt i Gunderup. Aars, 15. 7. 1925. Forældre: Gdr. Marinus Hosbond, f. Gunderup, Hustru Anne Mette, født Sondrup Andersen. Bedsteforældre: FF Gdr. Jens Nielsen (Hosbond), Gunderup. FM Ane Margrethe. MF Gdr. Chr. Sondrup Andersen, Gundestrup. MM Ane Johanne. I Chr. Andersens Ægteskab er der 1 Barn: Jytte 5. 12. 1950. Chr. Andersen købte 1950 Ejendommen af Aksel Jensen og der er et Areal paa 22 Tdr. Land Det menes, at Ejendommen har været større, da der er udstykket en Del herfra. Stuehuset og Laden er ombygget ca. 1930 og Stalden er ældre, men er blevet restaureret. Der er anskaffet Nutidens Maskiner og Redskaber og normal Besætning bestaar af 12—15 Kreaturer, 2 Heste, 3 Søer + Opdræt samt Fjerkræ.



**ANDERSEN, KARL MARIUS, Gdr., Mosebo,  
Hvilsom, Hobro,**

er født i Simested 5. 5. 1915. Forældre: Husmand Chr. Andersen, Simested, Hustru Ane Marie. Bedsteforældre: FF Gdr. Jacob Andersen, Durup. FM Elise. MF Husmand Jens Skals, Hverrestrup. MM Karen Marie. Karl M. Andersen er gift med Marie Baade, født i Mejlby 17. 3. 1916. Forældre: Gdr. Niels Baade, Mejlby, Hustru Ane. Bedsteforældre: FF Gdr.

Niels Baade, Mejlby. FM Mette. MF Landmand Niels Kynæb, Alstrup. MM Lise. I Karl M. Andersens Ægteskab er der 3 Børn: Anna Mette 20. 4. 1939, Inger Lise 1. 7. 1943, Minna 24. 10. 1948. Karl Andersen købte Gaarden »Mosebo« 1938 af Jens Nielsen med et Areal af 20 Tdr. Land. Den er 1928 udstykket fra Mosegaard i Hvilsom og oprettet af Jens Nielsen. Bygningerne er siden udvidet og restaureret samt bygget ny Lade 1950. Der er ogsaa anskaffet Nutidens Redskaber og Maskiner samt install. el. Lys 1942. Normal Besætning bestaar af 14 Kreaturer, 3 Heste, Fjerkræ og der leveres ca. 20 Svin aarlig.

**ANDERSEN, MADS, Gdr., Vandbakkegaard,  
Støttrup, Hvam,**

er født i Roum 16. 6. 1904. Forældre: Gdr. Anders Andersen, Roum, Hustru Kirsten Marie, født Madsen. Bedsteforældre: FF Gdr. Chr. Andersen, Roum. FM Gertrud, født Kjærsgaard. MF Gdr. Mads Kristensen, Møldrup. MM Bertha Marie. Mads Andersen er gift med Signe Eleonora Marie Jensen, født i Frederiksberg 15. 8. 1901. Forældre: Lærer Laurits Johansen Jensen, Roum, Hustru Anne Marie, f. Jensen. Bedsteforældre: FF Gdr. Peder Jensen, Taasinge. FM Nielsine. MF Fisker Andreas Jensen, Sallingesund. MM Ellen. I Mads Andersens Ægteskab er der 9 Børn: Johannes 25. 2. 1930, Ellen 16. 10. 1931, Gerda 22. 6. 1933, Orla 1. 11. 1934, Karen 2. 10. 1936, Laura 31. 3. 1938, Anna 11. 7. 1939, Olga 13. 6. 1941, Bent 29. 6. 1943. Mads Andersen købte Vandbakkegaard 1944 af Chr. Sørensen med et Areal af 50 Tdr. Land, deraf ca. 20 Tdr. Land Hede og lidt Plantage. Der er senere frasolgt ca. 10 Tdr. Land til Hvam-Hvilsom Kommune til Beplantning samt til Private. Stuehuset er opført 1927 og Kostalden 1931. Hestestalden m. m. er ældre men er blevet restaureret. Der er anskaffet Nutidens Redskaber og Maskiner og den normale Besætning bestaar af 12—15 Kreaturer, 2 Heste, 2 Søer + Opdræt samt Fjerkræ.

**ANDERSEN, PETER, Husmand, Trekroner, Hvam,**

er født i Vejrumbro 27. 5. 1903. Forældre: Landm. Jens P. Andersen, Vejrumbro, Hustru Elisabeth, født Lundorff. Bedsteforældre: FF Anders Andersen, Kolding. MF Murer Frederik Lundorff, Vejrumbro. Peter Andersen er gift med Klara Marie Bjerregaard Nielsen, født i Thestrup 25. 9. 1909. Forældre: Husm. Niels Bjerregaard Nielsen, Thestrup, Hustru Ingefred, født Villumsen. Bedsteforældre: FF Husmand Søren Bjerregaard Nielsen, Nyrup. MF Landmand Villumsen, Klotrup. I Peter Andersens Ægteskab er der 2 Børn: Ejvind 23. 9. 1928, Kaja 9. 9. 1932. Peter Andersen købte Trekroner 1928 af Chr. Laursen med et Areal af 9½ Tdr. Land. I 1946 købte Andersen en Naboejendom paa 5½ Tdr. Land og lagde den ind under Trekroner, saa der nu er et samlet Areal paa 15 Tdr. Land. Denne Ejendom er tidligere udstykket fra Justesens Gaard i Gl. Hvam. Bygningerne er ældre men Andersen har udvidet og restaureret og anskaffet Nutidens Redskaber og Maskiner. Normal Besætning bestaar af 6 Køer + Opdræt, 2 Heste, Svin og Fjerkræ.

**ANDERSEN, PEDER, MØLLER, fhv. Husmand,  
Hvam Mark,**

er født samme Sted 13. 3. 1895 og død 1943. Forældre: Landmand Ole Andersen, Louns, Hustru Katrine, født Jensen. Bedsteforældre: FF Fisker Peder Møller Andersen, Louns. FM Karen Marie. MF Husmand Niels P. Nielsen, Hvam. MM Maren. P. Møller

Andersen var gift med Kristence Pedersen, født i Hvam 2. 3. 1902. Forældre: Husmand Niels Chr. Pedersen, Hustru Kristine. Bedsteforældre: FF Husm. Niels Pedersen, Guldager. FM Karen. MF Gdr. Chr. Thøgersen, Tollestrup. MM Marie. I P. Møller Andersens Ægteskab er der 6 Børn: Niels Peter 21. 3. 1924, Oluf 14. 6. 1925, Krista Marie 20. 7. 1927, Niels Chr. 20. 12. 1928, Lillian Mary 26. 6. 1930, Eigil 23. 4. 1939. Peder Møller Andersen overtog 1923 Ejendommen efter sin Bedstefar, der paa dette Tidspunkt ejede 2 Ejendomme. Den ene Ejendom havde i sin Tid været benyttet som Teglværk, der blev solgt 1948, og den anden blev saa ombygget. Andersens Enke driver stadig Ejendommen, der har et Areal paa 6 Tdr. Land. Besætningen bestaar af 4—5 Kreaturer, 2 Søer + Opdræt samt Fjerkræ.

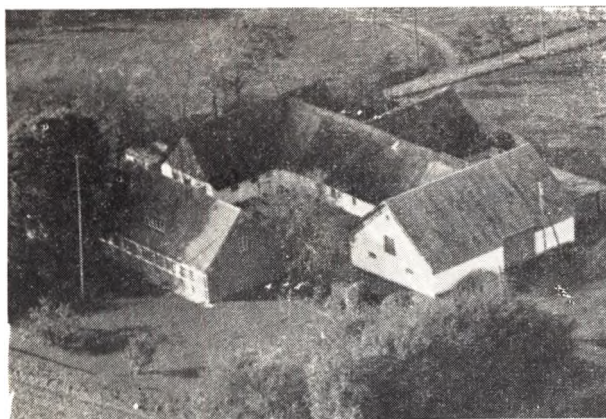

**ANDERSEN, SØREN, KRISTIAN, PETER, Gdr.,  
Engdal, Tollestrup, Hobro,**

er født samme Sted 21. 1. 1903. Forældre: Gdr. J. Andersen, Tollestrup, Hustru Johanne, født Sørensen. Bedsteforældre: FF Gdr. Peder Andersen, Enggaarden, Tollestrup. FM Ane Marie. MF Gdr. Søren Christensen, Alhøjgaard, Korsø. MM Inger Marie. Peter Andersen er gift med Marie Eline Christensen, født i Binderup 11. 1. 1910. Forældre: Gdr. Chr. Christensen (Andersen), Stevnsgaard, Ll. Binderup, Hustru Karen, født Hansen. Bedsteforældre: MF Gdr. Mourits Hansen, Stevnsgaard, Binderup. MM Elise. I Peter Andersens Ægteskab er der 6 Børn: Erik Johannes 24. 6. 1934, Karen Margrethe 18. 12. 1935, Olga Marie 7. 9. 1937, Jens Harald 30. 7. 1939, Elna Inga 17. 3. 1946, Johannes 23. 10. 1947. Peter Andersen overtog i 1929 Fødehjemmet »Engdal« efter sine Forældre med et Areal af 27 Tdr. Land, deraf 4 Tdr. Ld. Hede, der nu er opdyrket. Ejerens Bedstefar købte Enggaarden ca. 1870 og i 1901 blev Engdal udstykket herfra. Bygningerne er af den nuværende Ejer blevet restaureret og tilbygget samt Stuehuset forsynet med fast Tag. Der er Nutidens Redskaber og Maskiner og normal Besætning bestaar af 3 Heste, 10 Køer, 12 Ungkreaturer, Høns, og der leveres ca. 40—50 Svin aarlig.

**ANDREASEN, JENS, BINDERUP, Husmand,  
Skovly, Hvam,**

er født i Haubro 8. 4. 1909. Forældre: Husmand Anders Andreassen, Haubro, Hustru Marie. Bedsteforældre: FF Husmand Chr. Andreassen, Haubro. MF Landmand Jens Binderup, Hvorvarp. Jens B. Andrea-



sen er gift med Gerda Nielsen, født i Ulbjerg 4. 3. 1915. Forældre: Husmand Niels Chr. Nielsen, Hustru Ane. MF Gdr. Villum Jensen, Kjølsten. I Jens B. Andersens Ægteskab er der 2 Børn: Niels Anker 2 11. 1937, Anna Marie 16. 12. 1939. Jens Binderup Andreassen købte 1940 »Skovly« af Henry Nielsen med et Areal paa 15 Tdr. Land, deraf 1 Td. Land Hede og Bepantning, og det menes, at »Skovly« er udstykket fra Foldmosegaard. Stuehuset er opført ca. 1900, men restaureret af den nuværende Ejer der ligeledes har ombygget Stald og Lade 1948. Der er tidssvarende Redskaber og Maskiner og den normale Besætning bestaar af 2 Heste, 4—5 Køer + Opdræt, Svin og Fjerkræ.

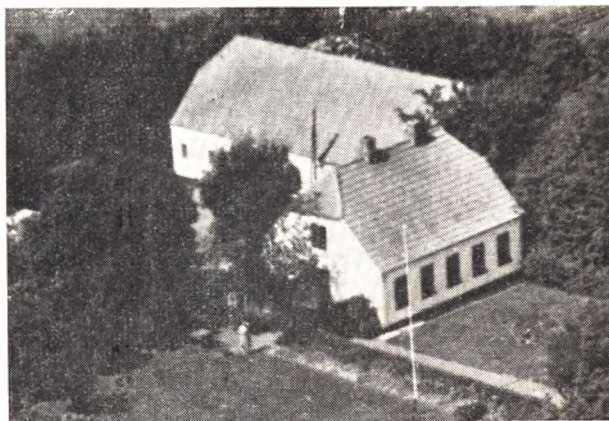

**BERTELSEN, BERTEL, Husmand, »Nyvang»,  
Hvam,**

er født i Tostrup 1. 9. 1888. Forældre: Husm. Kristoffer Bertelsen, Tostrup, Hustru Dorthe. Bertel Bertelsen var gift med Krista Pedersen i 1. Ægteskab, født 15. 3. 1893 og død 1923. I dette Ægteskab er der 2 Børn: Kristian 27. 12. 1913, Elmer 9. 10. 1915. I 2. Ægteskab er Bertelsen gift med Laurine Højgaard, født i Laastrup 26. 1. 1903. Forældre: Gdr. Chresten Højgaard, Laastrup, Hustru Mette, født Østergaard. Bedsteforældre: FF Gdr. Jens Kristensen (Højgaard), Skals. FM Mette Katrine. MF Gdr. Laust Østergaard, Skals. MM Karen Marie. I 2. Ægteskab er der 3 Børn: Kresten 27. 12. 1925, Henning 21. 10. 1928, Krista 5. 4. 1942. Bertel Bertelsen købte »Nyvang« 1946 af Chr. Mathisens Enke med et Areal paa 17 Tdr.

Land. Ejendommen er ca. 1914 udstykket fra »Tvil-  
linghøjgaard« i Hvam og oprettet 1927 af Otto Jør-  
gensen. Bygningerne er de samme, men der er op-  
ført Drivhus og Vognport. Normal Besætning bestaar  
af 12—16 Kreaturer, 2 Heste, Svin og Fjerkræ. Søn-  
nen Kresten Højgaard driver Gartneri paa en Del af  
Ejendommen og arbejder tillige som Anlægsgartner.

**BERTELSEN, EVALD, Husmand, »Søndervang»,  
Hvam,**

er født i Fjeldsø 9. 4. 1924. Forældre: Gdr. Anders  
Bertelsen, Fjeldsø, Hustru Andrea, født Thulstrup.  
Bedsteforældre: FF Gdr. Mogens Bertelsen, Møldrup.  
FM Elise. MF Gdr. Niels Thulstrup Christensen,  
Fjeldsø. Evald Bertelsen er gift med Martha Christi-  
ansen, født i Hvam 24. 2. 1922. Forældre: Boelsmand  
Niels Chr. Christiansen, Hvam, Hustru Ane Kirstine.  
Bedsteforældre: FF Boelsmand Chr. Pedersen (Høj-  
gaard), Hvam. FM Ane Kirstine. MF Husmand Lars  
Chr. Christensen, Roum. MM Ane Kirstine. I Evald  
Bertelsens Ægteskab er der 2 Børn: Viggo 5. 11. 1947,  
Vagn 9. 5. 1949. Evald Bertelsen købte Ejendommen  
»Søndervang« 1946 af Marthinus Kristensen med et  
Areal paa 17 Tdr. Land. Bygningerne er ca. 30 Aar  
gamle og normal Besætning udgør 10—12 Kreaturer,  
2 Heste, 12—15 Svin samt Fjerkræ. Der drives alsidig  
Landbrug med de dertil hørende Redskaber og  
Maskiner.



**BERTELSEN, JENS, CHR., Gdr., »Holmsgaard«,  
Hvam,**

er født i Fjeldsø 12. 12. 1920. Forældre: Gdr. An-  
ders Chr. Bertelsen, Fjeldsø, Hustru Andrea. Bed-  
steforældre: FF Gdr. Mogens Bertelsen, Møldrup. FM  
Elise. MF Gdr. Niels Thulstrup Christensen, Fjeldsø.  
Jens Chr. Bertelsen er gift med Edith Risgaard, født  
i Hvam 21. 1. 1915. Forældre: Gdr. Niels Risgaard,  
Hvam, Hustru Mette Marie, født Jensen. Bedstefor-  
ældre: FF Gdr. Søren Christensen Risgaard, Skær-  
hale. FM Maren, født Nielsdatter. MF Gdr. Jens Jen-  
sen, Holmsgaard. MM Karen. Jens Chr. Bertelsen er  
overtog 1944 Hustruens Fødehjem »Holmsgaard« ef-  
ter hendes Forældre og med et Areal paa 40 Tdr. Ld.  
Hustruens Bedstefar købte 1877 Gaarden med et be-  
tydeligt større Areal, idet Nyholmsgaard er udstyk-  
ket herfra 1931 og Juhl Nielsens Ejendom 1911. Ber-  
telsen har ombygget Kostalden 1950 og anskaffet Nu-  
tidens Redskaber og Maskiner og den normale Be-  
sætning er ca. 4 norske Heste, 30 Kreaturer, 40 Svin  
samt Fjerkræ.

**BERTELSEN, JOHANNES, Gdr., Tulstrup Vester-  
gaard, Hvam,**

er født i Fjeldsø 23. 3. 1915. Forældre: Gdr. Anders  
Chr. Bertelsen, Fjeldsø, Hustru Andrea, født Thul-  
strup. Bedsteforældre: FF Gdr. Mogens Bertelsen,  
Møldrup. FM Elise. MF Gdr. Niels Thulstrup Chri-  
stensen, Fjeldsø. Johs. Bertelsen er gift med Else Ma-  
rie Nielsen, født i Krogsbølle paa Fyn 19. 2. 1920.  
Forældre: Arbmd. Anders Nielsen, Krogsbølle, Hu-  
stru Kristine Margrethe. Bedsteforældre: FF Landm.  
Hans P. Nielsen, Nr. Aaby, FM Dorthea. MF Bager  
Lars Nielsen, Asperup. MM Maren. I Johs. Bertel-  
sens Ægteskab er der 2 Børn: Elisabeth 28. 8. 1943,  
Grethe 9. 3. 1949. Johs. Bertelsen overtog 1945 Gaar-  
den efter sine Forældre med et Areal paa 30 Tdr.  
Land. Bertelsens Far købte Gaarden 1937 med 33  
Tdr. Land, men har solgt 3 Tdr. Land Eng fra, og  
Gaarden er 1914 udstykket fra Tulstrupgaard og op-  
rettet af Marius Randrup. Bygningerne er de samme  
men restaurerede og der er tillige anskaffet Nutidens  
Redskaber og Maskiner. Den normale Besætning er  
10 Køer, 3 Heste, 40 Svin samt Fjerkræ.



**BISGAARD, ANDERS, Gdr., »Hedevang«,  
Hvilsom, Hobro,**

er født i Rørbæk 22. 2. 1914. Forældre: Vognmand  
Peter Bisgaard, Rørbæk, Hustru Karen, født Ander-  
sen. Bedsteforældre: FF Gdr. Karl Bisgaard, Gryn-  
derup. FM Marie. Anders Bisgaard er gift med Hel-  
ga Andersen, født i Alstrup 19. 3. 1921. Forældre:  
Gdr. Anton Andersen, Alstrup, Hustru Inger. Bed-  
steforældre: FF Husmand Hans Andersen, Lille Rør-  
bæk. FM Kirsten. MF Husmand Peder Jacobsen, Dø-  
strup. MM Karen. I Anders Bisgaards Ægteskab er  
der 2 Børn: Bente 2. 9. 1941, Steen 20. 5. 1945. An-  
ders Bisgaard købte 1946 »Hedevang« af Aksel Ha-  
nsen med et Areal paa 17 Tdr. Land, der oprindeligt er  
udstykket fra »Bjerregaard« 1939 og oprettet af Ak-  
sel Hansen. Besætningen er nu 6 Køer + Opdræt, 2  
Heste, 2 Søer + Opdræt samt Fjerkræ. Der drives  
alsidig Landbrug med Nutidens Redskaber og Ma-  
skiner.

**BISGAARD, EJNER, Gdr., »Folmosegaard«, Hvam.**

er født samme Sted 19. 1. 1904. Forældre: Gdr. Chr.  
Bisgaard, »Folmosegaard«, Hustru Karen Marie. Bed-  
steforældre: FF Gdr. Kresten Sørensen Bisgaard,  
»Folmosegaard«. FM Kristiane. MF Arbmd. Knud  
Jensen, Hvam. MM Stine. Ejner Bisgaard er gift med  
Helene Marie Nielsen, født i Klim 24. 1. 1908. Foræl-

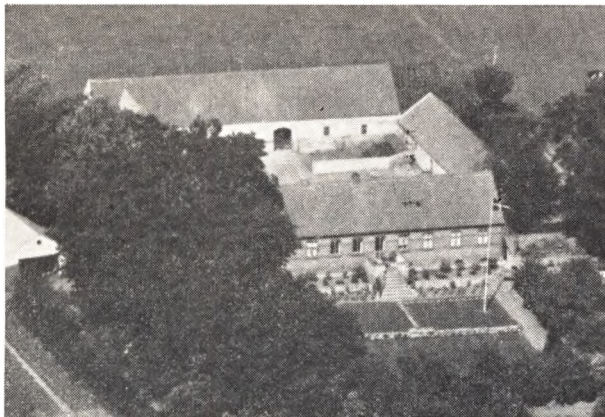

dre: Gdr. Lars P. Nielsen, Klim, Hustru Karen Marie. Bedsteforældre: MF Husmand Jens Pedersen, Skræm v/Randrup. I Ejner Bisgaards Ægteskab er der 4 Børn: Karen Marie 14. 4. 1940, Bodil 3. 2. 1942, Kristian 26. 11. 1943, Steen 22. 6. 1946. Ejner Bisgaard overtog 1939 Fødegaarden »Folmosegaard« efter sine Forældre med et Areal paa 60 Tdr. Land. Gaarden har været i Slægtens Eje gennem flere Generationer og er en gammel Hovedgaard, hvorfra der er udstykket flere Ejendomme og Gaarde. Den har tidligere ligget 2 forskellige Steder i Byen, men blev ca. 1880 flyttet til sin nuværende Plads. Bygningerne er siden restaureret og belagt med fast Tag og ligeledes er der anskaffet Nutidens Redskaber og Maskiner. Normal Besætning bestaar af 40 Kreaturer, 2 Heste og Traktor, ca. 40 Svin og Fjerkræ.



**(BRANDT), JENS, CHR., JENSEN, Gdr., »Kjeldgaard«, Støttrup, Hvam,**

er født i Ulbjerg 19. 6. 1900. Forældre: Gdr. Laust Jensen (Brandt), Ulbjerg, Hustru Mette Marie. Bedsteforældre: FF Gdr. Jens Jacobsen, Nr. Rind. FM Ane Katrine. MF Smed Anders Chr. Jensen, Ulbjerg. MM Severine. Jens Brandt er gift med Katrine Jensen, født i Hvilsum 7. 6. 1907. Forældre: Gdr. Niels Chr. Jensen, Hvilsum, Hustru Ane Kirstine. Bedsteforældre: FF Jens Nielsen, Nyrup. FM Karen Marie. MF Husmand Martin Justesen. FM Karen, født Pedersdatter. I Jens Brandts Ægteskab er der 4 Børn: Egon 14. 9. 1937, Aage 7. 5. 1940, Ejner 26. 11. 1941, Gerda 12. 6. 1944. Jens Brandt overtog 1936

»Kjeldgaard« efter sine Forældre med et Areal paa 65 Tdr. Land, hvoraf ca. 30 Tdr. Land var Hede og Kær. Ejerens Far købte Gaarden ca. 1905, men der var kun da ca. 30 Tdr. Land, men der blev tilkøbt ca. 35 Tdr. Land. Bygningerne er alle ombygget, bl. a. er Kostalden opført 1930 og Laden 1932, Stuehuset 1938. Der er ogsaa anskaffet Nutidens Redskaber og Maskiner og normal Besætning bestaar af 14 Kreaturer, 2 Heste samt Svin og Fjerkræ.

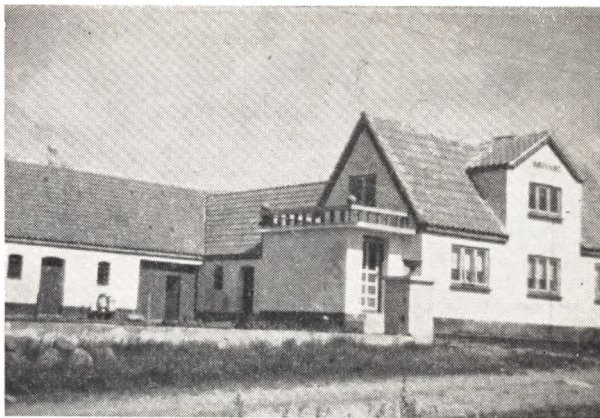

**CHRISTENSEN, CHR., SAND, Husmand, »Højvang«, Hvilsum, Hobro,**

er født i St. Ajstrup 8. 6. 1908. Forældre: Proprietær Chr. Christensen, Viderupgaard, St. Ajstrup, Hustru Kristine. Bedsteforældre: FF Gdr. Anders Christensen, Jebjerg FM Johanne. MF Husmand Niels Sand, Fur. Chr. Sand Christensen er gift med Nielsine Andrea Jensen, født i Korsø 23. 11. 1906. Forældre: Husmand Jens Peder Jensen, Korsø, Hustru Katrine Amalie. Bedsteforældre: MF Smed Jensen Tune, Sjælland. I Chr. Sand Christensens Ægteskab er der 3 Børn: Else 11. 2. 1933, Henning 16. 6. 1934, Bo 11. 9. 1940. Chr. Sand Christensen købte Ejendommen 1942 af Niels Chr. Andersen, Rostrup, med et Areal paa 14 Tdr. Land. Ejendommen laa dengang mere nordlig, men Sand Christensen flyttede den til sin nuværende Plads, hvor han, der er Murer, selv opførte Bygninger 1944. Der er endvidere tilkøbt 2½ Tdr. Land og alt i Nutidens Redskaber og Maskiner Normal Besætning bestaar af 3—4 Køer + Opdræt, 2 norske Heste samt Svin og Fjerkræ.

**CHRISTENSEN, EJLER, KR., Gdr., Gundestrup, Hvilsum, Hobro,**

er født i Glenstrup 8. 5. 1907. Forældre: Gdr. Niels P. Christensen, Øster Tørslev, Hustru Marie Sofie, f. Andersen. Bedsteforældre: FF Gdr. Chr. Jacobsen, Stubskoven, Vine Sogn. FM Dorthea. MF Møller Andersen, V. Saaby Mølle, Sjælland. MM Vibeke. Ejler Christensen er gift med Ellen Margrethe Nicolajsen, født i Skringstrup 12. 2. 1915. Forældre: Husmand Johan Evard Nicolajsen, Skringstrup, Hustru Botilda. Bedsteforældre: FF Hans P. Nicolajsen, København. FM Juliane. MF Husmand Jens Christensen, Pedestrup. MM Kristine. I Ejler Christensens Ægteskab er der 2 Børn: Inge-Lise 19. 4. 1943, Jytte Marie 21. 6. 1950. Ejler Christensen købte en Parcel paa 18 Tdr. Land, der er udstykket fra »Gundestrupgaard«, og opførte Bygninger 1945. Der er anskaffet tidssvaren-

de Redskaber og Maskiner samt Besætning, der bestaar af 6 Køer + Opdræt, 2 Heste, 5—6 Søer + Opdræt og ca. 100 Høns. Der drives alm. alsidig Landbrug.

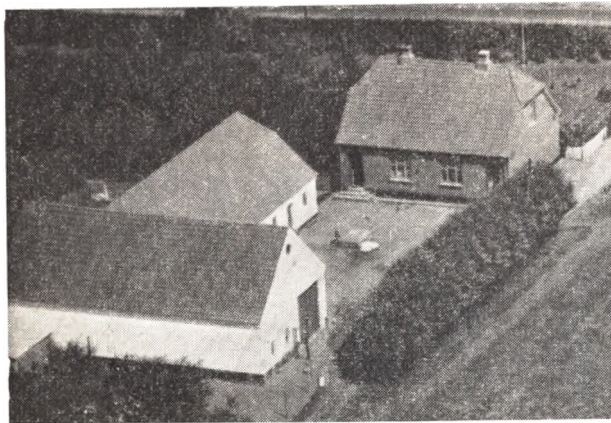

**CHRISTENSEN, FREDE, Gdr., »Højlund«, Hvam,**

er født i Tostrup 16. 8. 1907. Forældre: Gdr. Søren Chr. Christensen, Tostrup, Hustru Kirsten. Bedsteforældre: FF Gdr. Kresten Thomsen, Tostrup. FM Kirstine. MF Gdr. Key Christiansen, Skals. MM An. Frede Christensen er gift med Agnethe Pedersen, f. i Fristrup 16. 10. 1913. Forældre: Gdr. Anders Pedersen, Fristrup, Hustru Mette Marie, født Jensen. Frede Christensen købte »Højlund« 1935 af Alfred Andersen med et Areal paa 16 Tdr. Land, hvortil der senere er købt 2½ Tdr. Land. Ejendommen er 1933 udstykket fra »Højgaard« og oprettet af Alfred Andersen. Bygningerne er de samme, men Besætningen er blevet større og bestaar nu af 16—17 Kreaturer, 2 Heste, 2 Søer + Opdræt samt Fjerkræ.



**CHRISTENSEN, IVER, Gdr., »Dalgaard«, Hvam,**

er født i Vognsild 11. 1. 1928. Forældre: Gdr. Martin Christensen, Vestrup, Vognsild, Hustru Anine. Bedsteforældre: FF Gdr. Ivar Christensen, Vestrup, Vognsild. FM Maren. MF Gdr. Jens Vestergaard, Vognsild. MM Karen. Ivar Christensen er gift med Helga Ranum, født i Nyrup, Gislum, 5. 5. 1929. Forældre: Gdr. Karl Ranum, Mosbæk, Hustru Elna. Bedsteforældre: FF Chr. Ranum, U.S.A. FM Kirstine. MF

Gdr. Poul Erik Bertelsen, Rise. Ivar Christensen købte »Dalgaard« 1951 af Sigurd Pedersen med et Areal paa 20 Tdr. Land, men den har tidligere været større, da der er udstykket noget herfra. Udbygningerne er opført ca. 1920, men Stuehuset er fra før den Tid, men er restaureret. Der er normal Besætning paa 10 Køer + Opdræt, 3 Heste samt Svin og Fjerkræ. Der findes ogsaa tidssvarende Redskaber og Maskiner.

**CHRISTENSEN, HOLGER, Gdr., Hvilsom, Hobro,**

er født i Østerbølle 8. 5. 1924. Forældre: Gdr. Marius Christensen, Østerbølle, Hustru Jensine, født Jensen. Bedsteforældre: FF Gdr. Niels Christensen (Mortensen), Svingelbjerg. FM Kristine. Holger Christensen er gift med Dagny Nielsen, født i Guldager 20. 7. 1929. Forældre: Gdr. Niels Chr. Nielsen, Guldager, Hustru Ellen Marie, født Danielsen. I Holger Christensens Ægteskab er der 1 Barn: Grethe 24. 12. 1951. Holger Christensen købte Gaarden 1950 af Enkefru Mette Holmberg Christensen, Hvam, med et Areal paa 20 Tdr. Land. Ejendommen var fra Begyndelsen mindre, men der er senere tilkøbt mere Jord. Bygningerne er ældre, men ombyggede, Kostald og Stuehus ca. 1940. Normal Besætning bestaar af 20 Kreaturer, 2—3 Heste, 35—40 Svin samt Fjerkræ.

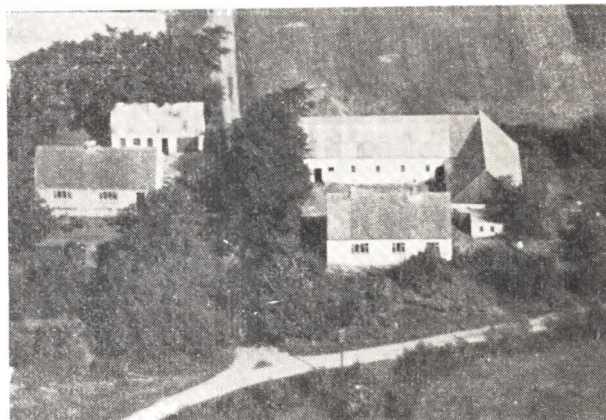

**CHRISTENSEN, MATHIAS, Husmand, »Søvang«, Hvilsom, Hobro,**

er født i Østerbølle 28. 1. 1898. Forældre: Husmand Jens Christensen, Østerbølle, Hustru Mette. Bedsteforældre: FF Landmand Jens Andersen, Thorup. FM Cecilie. MF Husmand Niels Nielsen, Boldrup. Mathias Christensen er gift med Johanne Høggfeldt, født i Finderup 13. 3. 1899. Forældre: Fiskeeksportør Johannes Høggfeldt, Viborg, Hustru Kirstine. Bedsteforældre: MF Landmand Jens Pedersen, Finderup. MM Elise. I Mathias Christensens Ægteskab er der 3 Børn: Hilda 9. 3. 1925, Børge 8. 5. 1927, Arild 5. 12. 1933. Mathias Christensen købte Ejendommen 1923 af Jens Andersen Beck med et Areal paa 14 Tdr. Land, hvortil der senere er tilkøbt 8 Tdr. Land Kær og Mose, der nu er opdyrket. Ejendommen er oprettet paa en Parcel fra »Skæragergaard« ca. 1908. Bygningerne, der er de samme, er tilbyggede og restaurerede samt bygget nyt Maskinhus og Hønsehus, og der er anskaffet Nutidens Redskaber og Maskiner. Normal Besætning bestaar af 16—18 Kreaturer, 2 Heste, 2 Søer + Opdræt samt Fjerkræ. Der har tidligere været Kontrollhønseri i flere Aar.



**CHRISTENSEN, NIELS, Gdr., »Granly«,  
Hvilsom, Hobro,**

er født i Kornum 13. 3. 1902. Forældre: Gdr. Kasper Christensen, Kornum, Hustru Nielsine. Bedsteforældre: FF Gdr. Jens Chr. Christensen, Nyrup. MF Husmand Chr. Jensen, Nyrup. MM Ane Marie. Niels Christensen er gift med Katrine Jensen, født i »Granly« 5. 4. 1905. Forældre: Gdr. Michael Jensen, »Granly«, Hustru Ane Marie. Bedsteforældre: FF Gdr. Jens Andersen, »Granly«. FM Karen. MF Husmand Niels Østergaard, Aars. MM Mette Marie. I Niels Christensens Ægteskab er der 1 Barn: Michael 7. 7. 1933. N. Christensen overtog 1932 Hustruens Fødegaard efter hendes Forældre med et Areal paa 30 Tdr. Land. Hustruens Bedstefar købte Gaarden 1871 med 26 Tdr. Land, men hertil er senere tilkøbt 4 Tdr. Land. Gaarden har været i Slægtens Eje siden Udbygningerne er opført efter Brand 1932 og Stuehuset er opført 1924. Der er anskaffet Nutidens Redskaber og Maskiner og normal Besætning er 25 Kreaturer, 3 Heste, 25—30 Svin samt Fjerkræ.

**CHRISTENSEN, SØREN, DALUM, Gdr., »Hvilshøjgaard«,  
Hvilsom, Hobro,**

er født i Kjemtrup 10. 9. 1914. Forældre: Gdr. Niels Christensen, Kjemtrup, Hustru Martine. Bedsteforældre: FF Gdr. Jacob Christensen, Kgs. Thisted. MF Gdr. Søren Dalum, Kgs. Thisted. MM Mariane. Søren Dalum Christensen er gift med Magda Kirstine Dalum, født i Kgs. Thisted 16. 2. 1915. Forældre: Gdr. Chr. Dalum, Kgs. Thisted, Hustru Anna. Bedsteforældre: FF Gdr. Søren Dalum, Kgs. Thisted. FM Mariane. MF Gdr. Chr. Nielsen, Grynderup, Alstrup Hedegaard. I Dalum Christensens Ægteskab er der 1 Barn: Anna Lisbeth 2. 8. 1943. Søren Dalum Christensen købte 1942 Gaarden af Elias Hansen med et Areal paa 60 Tdr. Land. Den har tidligere været betydelig større, men der er udstykket herfra. Bygningerne var ved Overtagelsen ældre, men nu er baade Ko- og Svinestald samt Laden ombygget, og der er anskaffet Nutidens Redskaber og Maskiner. Normal Besætning bestaar af 45 Kreaturer, 5—6 Heste samt Svin og Fjerkræ.

**CHRISTENSEN, TAGE, Gdr., »Højvang«,  
Tollestrup, Hobro,**

er født i Hobro 20. 1. 1924. Forældre: Plantør Frederik Christensen, Hvilsom, Hustru Elna. Bedsteforældre: FF Gdr. Frederik Carl Christensen, Hvilsom. FM Karoline. MF Gravemester Frederik Pedersen,

Esbjerg. MM Jensine. Tage Christensen er gift med Marie Andersen, født i Vorning 8. 5. 1926. Forældre: Gdr. Niels Andersen, Skærshale, Hustru Kristiane, f. Jensen. Bedsteforældre: FF Gdr. Anders Andersen, Skærshale. FM Karen. I Tage Christensens Ægteskab er der 4 Børn: Birgit 25. 4. 1947, Ejvind 26. 9. 1948, Jørgen og Ingerlise 5. 3. 1951. Tage Christensen købte 1948 Gaarden af Svend Børge Nielsen med et Areal paa 16 Tdr. Land, hvoraf noget var uopdyrket, men nu er i fuld Kultur. Den har tidligere været mindre, men der er tilkøbt mere Jord. Bygningerne er ældre, men nu restaurerede overalt, og der er anskaffet Nutidens Redskaber og Maskiner. Normal Besætning bestaar af 12 Kreaturer, 2 Heste, 25 Svin samt Fjerkræ.



**CHRISTIANSEN, FREDE, Gdr., Tollestrup, Hobro,**

er født i Vesterbølle 20. 8. 1918. Forældre: Cykkelhandler Morten Christiansen, Vesterbølle, Hustru Kirstine. Bedsteforældre: FF Husmand Christoffer Christiansen, Bystrup. FM Dine. MF Gdr. Anders Andersen, Vesterbølle. MM Gertrud. Frede Christiansen er gift med Johanne Lund Christensen, født i Alstrup 28. 1. 1923. Forældre: Husmand Niels Lund, Alstrup, Hustru Jensine, født Laursen. Bedsteforældre: MF Husmand Konrad Laursen. MM Johanne. I Frede Christiansens Ægteskab er der 1 Barn: Svend Erik 30. 12. 1950. Frede Christiansen købte Gaarden af Aage Elkjær med et Areal paa 16 Tdr. Land. Den har tidligere været større, men der er solgt en Del herfra. Bygningerne er opført ca. 1912—15 og der er anskaffet Nutidens Redskaber og Maskiner. Normal Besætning er ca. 14 Kreaturer, 2 Heste, 2 Søer + Opdræt samt Fjerkræ.

**DAHL, AAGE, Husmand, »Højbo«, Tollestrup,  
Hobro,**

er født i Tollestrup 1. 1. 1905. Forældre: Gdr. Lars Dahl, Tollestrup, Hustru Laura. Bedsteforældre: MF Gdr. Anders Andersen Dahl, Tollestrup. I Aage Dahls Ægteskab er der 2 Børn: Hanne 30. 10. 1945, Anker 16. 11. 1948. Aage Dahl købte Ejendommen 1931 af Otto Nielsen med et Areal paa 6½ Tdr. Land, hvortil der senere er tilkøbt 11 Tdr. Land. Bygningerne er ældre, men er nu restaurerede og ligeledes er der



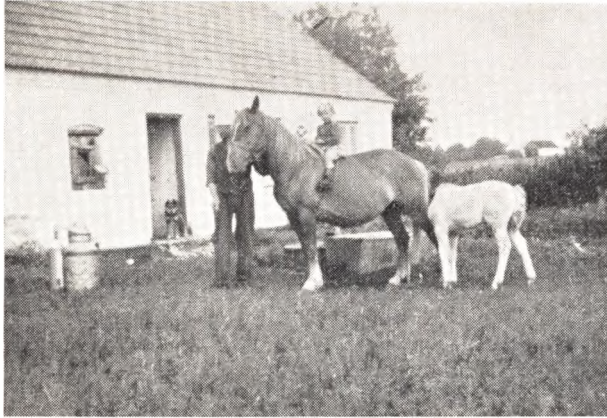

anskaffet tidssvarende Redskaber og Maskiner. Normal Besætning er 8—10 Kreaturer, 2 Heste, 1 Føl samt Svin og Fjerkræ.



**DAHL, CHR., Gdr., »Solvang«, Hvilsom, Hobro,**

er født i Tollestrup 21. 2. 1906. Forældre: Gdr. Lars Dahl, Tollestrup, Hustru Laura. Bedsteforældre: MF Gdr. Anders Chr. Dahl, Tollestrup. Chr. Dahl er gift med Agnes Kristine Kristensen, født i Døstrup 30. 3. 1905. Forældre: Gdr. Chr. Kristensen (Kræmer), Hørby, Hustru Johanne. Bedsteforældre: MF Gdr. Anders Jensen, Døstrup. MM Birgitte. I Chr. Dahls Ægteskab er der 3 Børn: Rigmor 26. 12. 1931, Rosa 20. 5. 1933, Herluf 8. 7. 1942. Chr. Dahl købte en Parcel 1939 udstykket fra »Mosegaard« paa 14½ Tdr. Land, og Bygningerne blev opført samme Aar i sin nuværende Skikkelse, og der blev anskaffet tidssvarende Redskaber og Maskiner samt Besætning, som nu bestaar af 12 Kreaturer, 2—3 Heste, 3 Søer + Opdræt samt Fjerkræ.

**(DAHL), CHRISTENSEN, GUSTAV, Gdr.,**

**»Bakkegaard«, Tollestrup, Hobro,**

er født i Sognet 7. 11. 1921. Forældre: Gdr. Lars Christensen (Dahl), Tollestrup, Hustru Laura. Bedsteforældre: MF Gdr. Anders Andersen (Dahl), Tollestrup. MM Ane Kirstine. Gustav Christensen er gift med Olga Sørensen, født i Mejlbj 31. 3. 1929. Forældre: Arbmd. Chr. Sørensen, Mejlbj, Hustru Inger Marie. Bedsteforældre: FF Handelsm. Jens Sørensen, Mejlbj. FM Kirsten. I Gustav Christensens Ægteskab

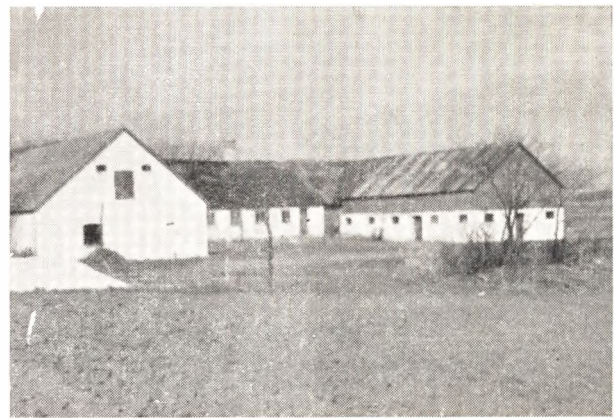

er der 2 Børn: Tove 11. 9. 1945, Ninna 11. 4. 1949. Gustav Christensen overtog 1947 Fødegaarden »Bakkegaard« efter sine Forældre med et Areal paa 26 Tdr. Land. Ejerens Bedstefar købte »Bakkegaard« ca. 1860 og den har siden været i Slægtens Eje. Bygningerne er ældre, men dels ombygget og restaureret, bl. a. er Stald og Låde ombygget 1914 og Hestestalden m. m. 1938. Der er nu anskaffet Nutidens Redskaber og Maskiner og normal Besætning bestaar af 15—16 Kreaturer, 2 Heste, 2 Søer + Opdræt samt Fjerkræ.



**(DAHL), NIELS, CHR., CHRISTENSEN, Husmand, »Ørnhøj«, Hvilsom, Hobro,**

er født samme Sted 25. 10. 1899. Forældre: Husm. Jens Christensen (Dahl), født i Hejring, Klejtrup Sogn, Hustru Nielsine, født Nielsen i Kirkemosegaard, Hvilsom Sogn. Bedsteforældre: FF Gdr. Christen Christensen (Dahl), født i Tollestrup. FM Mariane Jensdatter, født i Hejring. MF Gdr. Niels Christensen, født i Allestrup. MM Karen Thomasdatter, født i Langmosegaard, Hvilsom Sogn. Niels Chr. Christensen er gift med Anna Louise Kirstine Hansen, født i Holbæk 16. 8. 1902. Forældre: Stenhugger Niels Chr. Hansen, født i Nyvangshuset, Hustru Maren Kristine, født Andersen i Dragerup. Bedsteforældre: FF Hans Nielsen. FM Bodil Marie Sørnsdatter, født i Søndersted. MF Jens Andersen, Arbmd. paa Mærløse Teglværk. MM Sofie Frederikke Andersen, født Petersen. I Niels Chr. Christensens Ægteskab er der 1 Barn: Lise 19. 8. 1935 Chr. Dahl overtog 1936 Ejendommen »Ørnhøj« efter sine Forældre med et Areal paa 26

Tdr. Land. Ejerens Far købte den 1878 med et noget større Areal, men Besætningen bestod kun af 1 Ko og 4 Faar. Ejendommen laa dengang længere mod Øst, men 1884 nedbrændte den og blev derefter flyttet til sin nuværende Plads, hvor den siden er blevet udvidet samt tilbygget. Chr. Dahl har restaureret det hele og bl. a. hævet Bygningerne samt lagt fast Tag overalt, og der er endvidere anskaffet Nutidens Redskaber og Maskiner. Normal Besætning bestaar af 6 Køer, 2 Heste samt Svin. Arealet i Dag er 20 Tdr. Land.



**(DAHL), PETER, CHRISTENSEN, Husmand, Tollestrup, Hobro,**

er født samme Sted 5. 9. 1911. Forældre: Gdr. Lars Christensen (Dahl), Tollestrup, Hustru Laura. Bedsteforældre: MF Gdr. Anders Andersen (Dahl), Tol-

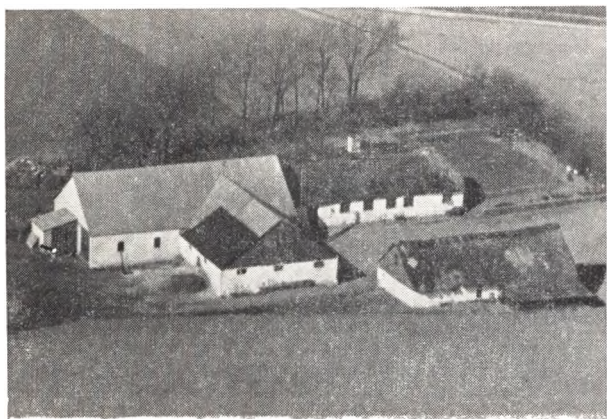

lestrup. MM Ane Kirstine. Peter Dahl var gift med Hilda Sjørring, født i Korsø 19. 6. 1918 og død 27. 3. 1944. Forældre: Murer Chr. Sjørring, Viborg, Hustru Maren. I Peter Dahls Ægteskab er der 3 Børn: Irma 18. 2. 1939, Erik 14. 10. 1940, Kjeld 22. 9. 1942. Peter Dahl købte Ejendommen 1940 af Chr. Pedersen med et Areal paa 18 Tdr. Land, der fra Begyndelsen har været mindre, men hvortil der senere er tilkøbt Jord flere Gange. Bygningerne er opført ca. 1850, men Peter Dahl har restaureret dem og belagt disse med fast Tag m. m. samt anskaffet Nutidens Redskaber og Maskiner. Normal Besætning bestaar af 12—14 Kreaturer, 2 Heste, 2—3 Søer + Opdræt samt Fjer-

kræ. Vedlagte Fotografi af Fodboldholdet er Peter Dahl og hans 11 Brødre, som har spillet sammen baade til Træning og Kampe.

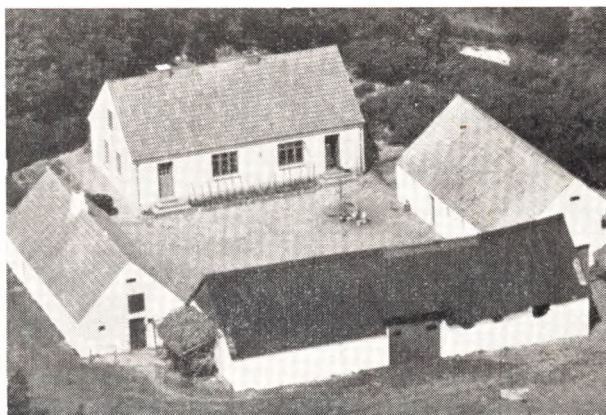

**DALSGAARD, PETER, KR., Gdr., »Støttrupgaard«, Hvam,**

er født i Roum 20. 5. 1905. Forældre: Gdr. Peder Federsen Dalsgaard, Roum, Hustru Margrethe. Bedsteforældre: FF Gdr. Peder Dalsgaard, Roum Vestergaard. MF Gdr. Jens Giversen, Skringstrup. Peter Kr. Dalsgaard er gift med Maren Jonassen, født i Roum 30. 1. 1904. Forældre: Gdr. Jens Jonassen, Roum, Hustru Severine. Bedsteforældre: FF Lmd. Jonas Jensen, Roum. I Peter Kr. Dalsgaards Ægteskab er der 6 Børn: Ruth Dorthea 27. 4. 1931, Grethe Elisabeth 14. 1. 1933, Ester Marie 2. 2. 1935, Kristian Johannes 2. 4. 1937, Sigrid Irene 19. 8. 1941, Jenny Margrethe 21. 8. 1944. Peter Dalsgaard købte 1935 »Støttrupgaard« af Th. Sørensen Høghs Enke med et Areal paa 132 Tdr. Land, hvorfra der senere er solgt 54 Tdr. Land til Hersom-Hvilsom Kommune, beregnet til Beplantning. »Støttrupgaard« har i sin Tid været betydelig større, men der er udstykket en Del herfra. Bygningerne er ældre men restaureret og ombygget, bl. a. har Dalsgaard ombygget Laden. Gaarden har i tidligere Tid været hærget af Ildebrand 2 Gange. Der er anskaffet Nutidens Redskaber og Maskiner og normal Besætning bestaar af 25 Kreaturer, 3 Heste, 3—4 Søer + Opdræt samt Fjerkræ.



**DREMSTRUP, JENS, Husmand, Hvilsom, Hobro,**  
er født samme Sted 5. 6. 1913. Forældre: Husmand Martin Dremstrup, Hvilsom, Hustru Ane Katrine.

Bedsteforældre: FF Husm. Niels Dremstrup, Hvilsum. FM Gertrud. MF Gdr. Jens Kristoffersen, Snæbum. MM Maren. Jens Dremstrup er gift med Astrid Kamila Jensen, født i Fristrup 19. 10. 1912. Forældre: Husm. Anders Marinus Jensen, Fristrup, Hustru Petra Katrine. Bedsteforældre: FF Husm. Jens Nielsen, Støttrup. FM Ane Katrine. MF Husm. Niels P. Nielsen, Fjellerup. MM Klara Marie. I Jens Dremstrups Ægteskab er der 2 Børn: Villy 31. 5. 1940, Tove 21. 11. 1946. Jens Dremstrup overtog Ejendommen efter sine Forældre med et Areal paa 18 Tdr. Land, og den blev i 1908 udstykket fra »Hvilshøjgaard« og oprettet af Martin Dremstrup, i hvis Slægt den har været siden. Der var fra Begyndelsen kun 13 Tdr. Land, men der er siden tilkøbt 5 Tdr. Land Eng. Bygningerne er de samme, men er nu restaureret og udvidet og tillige tilbygget en Del. Der er tidssvarende Redskaber og Maskiner samt normal Besætning paa 12 Kreaturer, 2 Heste samt Fjerkræ og Svin.

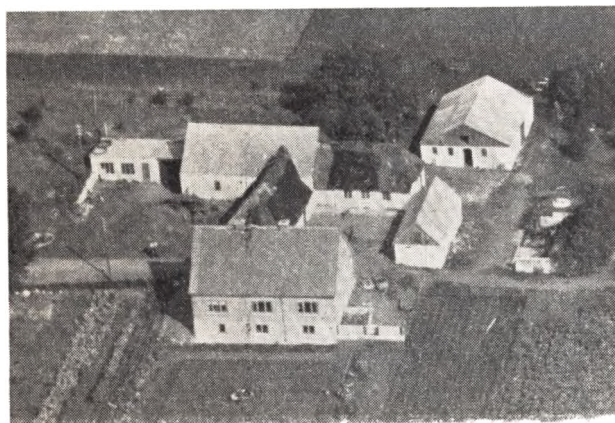

**(GARTNER), POUL, JENSEN, Gdr., »Bjergnæsgaard«, Tollestrup, Hobro,**

er født samme Sted 1. 5. 1889. Forældre: Gdr. Lars Jensen (Gartner), Tollestrup, Hustru Magdalene. Bedsteforældre: FF Gdr. Jens Jensen (Gartner), Lerkfeldt. FM Kirsten. MF Gdr. Chr. Børsting, Nr. Thise. Poul Gartner er gift med Jensine Kristiansen, født i Tollestrup 4. 1. 1899. Forældre: Boelsm. Jens P. Kristiansen, Tollestrup, Hustru Kristine. Bedsteforældre: MF Husm. Chr. Kristensen, Skringstrup. MM Kristine. I Poul Gartners Ægteskab er der 8 Børn: Magdalene 18. 3. 1920, Ingeborg 17. 6. 1921, Lars 2. 4. 1923, Jens Peter 30. 8. 1926, Nora 24. 7. 1928, Ove 5. 3. 1934, Villy 9. 7. 1936, Gerda 18. 6. 1938. Poul Gartner overtog 1923 Fødegaarden efter sine Forældre med et Areal paa 13 Tdr. Land, hvortil der senere er tilkøbt 9 Tdr. Land. Ejerens Bedstefar, Jens Gartner, har oprettet den ca. 1860 paa en Parcel, udstykket fra Jens Lunds Gaard i Tollestrup, og han oprettede de første Bygninger, som senere er tilbygget, bl. a. er der 1928 bygget Maskin- og Svinehus, Lade 1924 og Stuehus 1940. Der er anskaffet Nutidens Redskaber og Maskiner og normal Besætning bestaar af 16—18 Kreaturer, 4—5 Heste, 30 Svin samt Fjerkræ.

**GRAVESEN, SØREN, CHR., Husmand, »Højlund«, Støttrup, Hvam,**

er født i Ravnkilde 15. 1. 1912. Forældre: Arbmd. P. Chr. Gravesen, Aalestrup, Hustru Kirstine. Bedsteforældre: FF Lmd. Chr. Gravesen, Rørbæk. FM Kirstine. MF Lmd. Søren Kristensen, Nyrum. MM



Dorthea. Søren Chr. Gravesen er gift med Nanna Jensen, født i Gedsted 8. 12. 1911. Forældre: Lmd. Chr. Jensen (Fynbo), Ulbjerg, Hustru Maren, født Jacobsen. Bedsteforældre: MF Møller Niels Jacobsen Østergaard, Simested. MM Kristiane. I Søren Chr. Gravesens Ægteskab er der 1 Barn: Bent 16. 11. 1941. Søren Chr. Gravesen købte 1943 »Højlund« af Peder Andersen med et Areal paa 27 Tdr. Land, men den har tidligere været større, da det er Hovedparcel fra Støttrup, men herfra er der senere udstykket igen. Bygningerne er ældre, men restaurerede og der er anskaffet Nutidens Redskaber og Maskiner. Normal Besætning er 6 Køer, 2 Heste, 2 Søer + Opdræt samt Fjerkræ. Marken bliver for Størstedelen drevet med Traktor og Gravesen som er udlært Murer, driver stadig dette Haandværk.

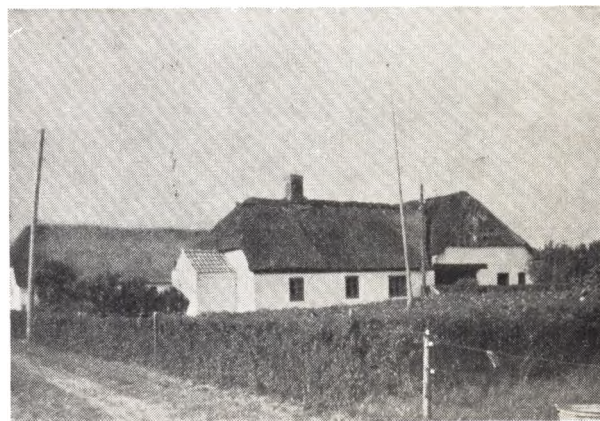

**HANSEN, FOLMER, Gdr., »Solgaard«, Hvilsum Søndermark, Hobro,**

er født i Aalum 13. 4. 1925. Forældre: Smed Johan Hansen, Aalum, Hustru Anine. Bedsteforældre: FF Nattevagt Chr. Hansen, Randers. FM Johanne. MF Skomager Karl Solbjerg, Aalum. MM Marie. Folmer Hansen er gift med Anna Kristiansen, født i Skræ 11. 4. 1924. Forældre: Lmd. Kristiansen, Skræ, Hustru Margrethe. Folmer Hansen købte 1950 Gaarden af Jens Poulsen med et Areal paa 32 Tdr. Land, hvortil der er tilkøbt mere Jord. Bygningerne er ældre, men Hansen har restaureret Stald og Lade, bygget Siloer, Møddingsplads, Ajlekumme m. m. og ligeledes er der anskaffet Nutidens Redskaber og Maskiner. Marken

er blevet baade merglet og drænet og Besætningen bestaar af 20 Kreaturer, 2 Heste samt Svin og Fjerkræ.

#### **HUSBOND, EJVIND, Husmand, Hvam Mark,**

er født i Gundestrup, Aars Sogn, 31. 5. 1918. Forældre: Gdr. Marinus Husbond, Gundestrup, Hustru Anna Mette, født Sondrup Andersen. Bedsteforældre: FF Gdr. J. Nielsen (Husbond), Gundestrup. FM Ane Margrethe. MF Gdr. Chr. Sondrup Andersen, Gundestrup. MM Ane Johanne. Ejvind Husbond købte 1948 Ejendommen af Anker Holm med et Areal paa 6 Tdr. Land. Der har tidligere været Teglværk, som blev drevet til 1920, og da Husbond overtog Ejendommen, var der ingen Besætning, men normal Besætning er nu ca. 2 Køer, 1 Kvie, 1 Hest, 1 So + Opdræt samt Fjerkræ, og der drives alm. Landbrug med de dertil hørende Redskaber og Maskiner.

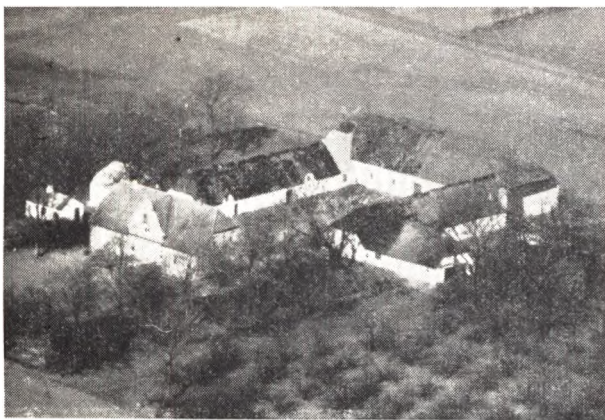

Anna Marie, født Kristensen. Bedsteforældre: FF Gdr. Peder Andersen (Thorsgaard), Tollestrup. FM Karen. MF Gdr. Jens Laustsen, Vestbygaard. MM Karen. I Hilmer Høghs Ægteskab er der 2 Børn: Tage 25. 12. 1935, Preben 8. 4. 1942. Hilmer Høgh overtog 1946 Hustruens Hjem »Vestbygaard« med et Areal paa ca. 70 Tdr. Land, og den har været i hendes Slægts Eje gennem flere Generationer. Høghs Svigerfar købte den 1904, og det var da ældre Bygninger, der siden er restaureret og ombygget. Ca. 1895 byggede Peder Thorsgaard i Haven med tilhørende 10 Tdr. Land til sine Forældre den Ejendom, som han nu selv bebor sammen med sin anden Hustru Petra Bøesen fra Ørsted. Høgh har bygget Lade og Vesterhus samt udvidet Kostalden. Der er ogsaa anskaffet Nutidens Maskiner og Redskaber og normal Besætning er ca. 42 Kreaturer, 5—6 Heste, 50 Svin samt Fjerkræ.

#### **HUSUM, MARIUS, Gdr., »Mariesminde«, Hvam,**

er født samme Sted 2. 12. 1893. Forældre: Gdr. Martin Husum, Kirstinesminde, Hustru Marie. Bedsteforældre: FF Gdr. Niels Husum, Kirstinesminde. FM Marie. MF Møller Chr. Hansen, Hvam Mølle. MM Kirsten Marie. Marius Husum er gift med Marie Christensen, født i Vesterbølle 10. 10. 1899. Forældre: Gdr. Frands Christensen, Vesterbølle, Hustru Ane Marie. Bedsteforældre: FF Gdr. Anders Christensen, Ullits. FM Magdalene. MF Smed og Gdr. Hans Byrialsen, Vesterbølle. MM Kirsten Marie. I Marius Husums Ægteskab er der 1 Barn: Irene Synøve 18. 1. 1930. Marius Husum overtog 1920 Fødegaarden »Mariesminde« efter sine Forældre med et Areal paa ca. 70 Tdr. Land. Der er i Tidens Løb udstykket ca. 20 Tdr. Land herfra, idet Hvam Stationsby er udstykket herfra, og Gaarden har tidligere ligget i Gl. Hvam og har været i Slægtens Eje siden 1840. Bygningerne er ældre men restaurerede og endvidere er der bygget nyt Stuehus 1930 samt anskaffet Nutidens Redskaber og Maskiner. Normal Besætning bestaar af ca. 30 Kreaturer, 3—4 Heste, 25—30 Svin samt Fjerkræ.

#### **HØGH, HILMER, Gdr., Vestbygaard, Støttrup, Hvam,**

er født i Støttrup 11. 9. 1908. Forældre: Gdr. Søren Høgh, Støttrupgaard, Hustru Kristiane. Bedsteforældre: FF Gdr. Chr. Høgh, Støttrupgaard. FM Else. MF Lmd, Peder Toft, Ejsing. Hilmer Høgh er gift med Klara Thorsgaard, født i Vestbygaard 25. 4. 1911. Forældre: Gdr. Peder Thorsgaard, Vestbygaard, Hustru



#### **JENSEN, CHRESTEN, PEDER, Gdr., Bjerrehøjgaard, Hvilsom, Hobro,**

er født i Hvilsom 16. 4. 1904. Forældre: Gdr. Jens Jensen, Hvilsom, Hustru Kristine, født Pedersen. Bedsteforældre: FF Husm. Anders Jensen, Øris. Hersom. FM Bendig. MF Husm. Chresten Pedersen, Nr. Vinge. MM Kirsten Marie. Chr. P. Jensen er gift med Asta Seerup, født i Brøndum, Hvorum, 16. 9. 1902. Forældre: Husm. Jens Seerup, Brøndum, Hustru Martine. Bedsteforældre: MF Husm. Anders Nielsen, Hørby. MM Kirsten. I Chr. P. Jensens Ægteskab er der 1 Barn: Hilda 3. 10. 1929. Chr. P. Jensen købte 1926 en

Parcel af Niels Chr. Olesen, »Bjerregaard« paa 26 Tdr. Land Hede, men som nu er opdyrket, men senere er der yderligere tilkøbt 14 Tdr. Land, deraf 12 Tdr. Land Hede, der ogsaa er opdyrket nu. Jensen opførte selv Bygninger 1929 i Vinkelform, der senere er udvidet, først i 1939 og yderligere i 1950 blev der bygget Stuehus. Normal Besætning bestaar af 22 Kreaturer, 3 Heste samt Svin og Fjerkræ. Der er ogsaa alt i Redskaber og Maskiner.



**JENSEN, JENS, CHR., Gdr., Mosegaard, Hvilsom, Møldrup,**

er født i Hvilsom 13. 1. 1896. Forældre: Gdr. Niels Chr. Jensen, Hvilsom, Hustru Ane Kirstine, f. Mortensen. Bedsteforældre: FF Gdr. Jens Nielsen, Nyrup. FM Karen Marie. MF Husm. Martin Justesen, Hørby. MM Karen, født Pedersdatter. Jens Chr. Jensen er gift med Mette Kirstine Larsen, født i Østerbølle 22. 10. 1898. Forældre: Murer Jens Larsen, Østerbølle, Hustru Kirsten, født Andersdatter. I Jens Chr. Jensens Ægteskab er der 2 Børn: Agnete 28. 8. 1927, Sv. Aage 15. 9. 1934. Jens Chr. Jensen købte 1923 »Mosegaard« af Jens Jonassen, Roum, med et Areal paa 33 Tdr. Land, hvortil der senere er tilkøbt 27 Tdr. Land i Støttrup og hvoraf der er 16 Tdr. Land beplantet. Ved Overtagelsen 1923 var der ingen Besætning eller Redskaber og Bygningerne var ældre, men alt dette er nu forandret, idet Bygningerne er restaureret og belagt med fast Tag. Stald og Lade er ombygget 1931 og der er anskaffet tidssvarende Redskaber og Maskiner. Normal Besætning bestaar af 22 Kreaturer, 3 Heste, 22—25 Svin samt Fjerkræ.

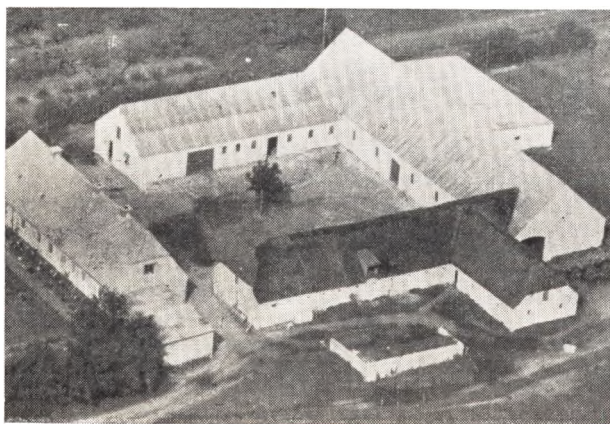

**JENSEN, KRISTIAN, Gdr., »Langmosegaard«, Hvilsom, Hobro,**

er født i Aalborg 6. 4. 1896. Forældre: Gdr. Niels Chr. Jensen, Rørbæk, Hustru Petrine. Kr. Jensen er gift med Karen Andersen, født i Døstrup 26. 8. 1898. Forældre: Gdr. Peder Andersen, Døstrup, Hustru Karen Marie, født Pedersen. Bedsteforældre: FF Gdr. Anders Jensen, »Blushøjgaard«, FINDERUP. FM Birgitte. MF Gdr. Knud Pedersen, Døstrup. MM Karen. I Kr. Jensens Ægteskab er der 1 Barn: Karen Marie 8. 5. 1927 og gift med Tage Nielsen 23. 2. 1926 i Viborg. Deres Børn er: Niels Ole 11. 7. 1950, Poul Erik 28. 11. 1951. Kr. Jensen købte 1926 »Langmosegaard« af Thomas Pedersen Nørgaard med et Areal paa 95 Tdr. Land. Den har tidligere været større, men der er udstykket herfra. Laden og Hestestalden er ombygget 1928, Kostalden 1951 og desuden er der bygget Garage, Hønse- og Maskinhus m. m. og desuden er Stuehuset 1941 helt moderniseret og belagt med nyt Tag m. m. Der er ogsaa anskaffet Nutidens Redskaber og Maskiner og den normale Besætning bestaar af ca. 60 Kreaturer, 7—8 Heste, ca. 100 Svin samt 125 Høns.

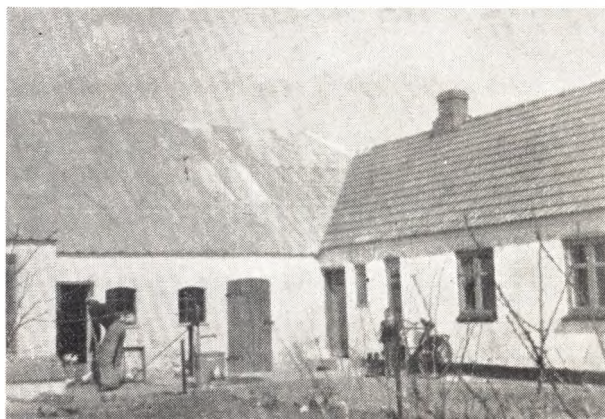

**JENSEN, KRISTIAN, Husm. »Solvang«, Tollestrup, Hobro,**

er født i Strandby 4. 11. 1920. Forældre: Gdr. Jens Chr. Jensen, Strandby, Hustru Jensine født Sørensen. Bedsteforældre: FF Husm. Søren Jensen, Haubro. FM Sine. Kristian Jensen er gift med Agnethe Christensen (Dahl), født i Tollestrup 3. 6. 1913. Forældre: Gdr. Lars Christensen (Dahl), Tollestrup, Hustru Laura. Bedsteforældre: MF Gdr. Anders Andersen (Dahl), Tollestrup. MM Ane Kirstine. I Kristian Jensens Ægteskab er der 1 Barn Esra Gudmund Jensen. Kristian Jensen købte Ejendommen »Solvang« 1946 af Jens Andersen med et Areal paa 5 Tdr. Ld. Den er ca. 1913 udstykket fra »Enggaard« og oprettet af Peder Andersen, som dengang ejede »Enggaarden«, og »Solvang« var oprindelig beregnet til Aftægtsbolig. Besætningen bestaar af ca. 5 Kreaturer, 3 Søer plus Opræt samt Fjerkræ, ca. 150 Høns og 6—700 Kyllinger.

**JENSEN, KRISTIAN, Husm., »Aalykke«, Hvam,**

er født i Aalestrup 6. 5. 1902. Forældre: Husm. Kristoffer Jensen, Aalestrup, Hustru Ellen Katrine. Bedsteforældre: MF Husm. Niels Peder Nielsen, Hvam. MM Maren. Kristian Jensen er gift med Pouline Kirstine Skamris, født i Thestrup 26. 1. 1908. Forældre: Murer og Husm. Chr. Skamris, Thestrup,

Hustru Petrine født Kristensen. Bedsteforældre: FF Husm. Niels Chr. Kristensen, Fandrup. FM Poul-ine. MF Husm. Knud Kristensen, Guldager. MM Ane Marie. I Kristian Jensens Ægteskab er der 5 Børn: Henning 27. 9. 1929, Sylvia 26. 12. 1930, Kristen 2. 5. 1933, Betty 12. 2. 1937, Sigrud 18. 12. 1944. Kristian Jensen overtog 1928 »Aalykke« efter sine Forældre med et Areal paa 11½ Tdr. Land. Jensens Far købte Ejendommen 1903, der oprindeligt er udstykket fra Mosegaard. Jensen har ombygget 1930 og 1934 samt anskaffet Nutidens Redskaber og Maskiner. Normal Besætning bestaar af 2 Heste, 6—7 Kreaturer, 2 Søer + Opdræt samt Fjerkræ.

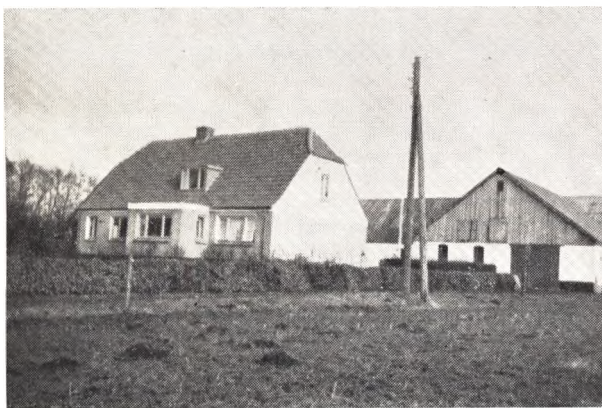

**JENSEN, LAURIDS VILHELM, Gdr., »Kjærlinghøjgaard«, Hvilsom Sdr. Mark, Hobro,**

er født i Bjerregrav 16. 5. 1891. Forældre: Slagter Niels P. Jensen, Bjerregrav, Hustru Ane Marie. Bedsteforældre: FF Møller Niels Jensen, Naundrup Mølle, Bjerregrav. MF Husm. og Murer Jacob Sejlberg, Nr. Lem. Laurids Jensen er gift med Petra Pedersen, født i Vammen 22. 2. 1889. Forældre: Gdr. Peder Pedersen (Smed), Vammen, Hustru Jensine, født Laur- sen. I Laurids Jensens Ægteskab er der 3 Børn: Peder 18. 8. 1920, Karlo 8. 8. 1926, Anna Marie 4. 7. 1930. Laurids Jensen købte 1919 »Kjærlinghøjgaard« af Søren Nielsen med et Areal paa 46 Tdr. Land, hvoraf ca. 10 Tdr. Land var Hede, men det er nu opdyrket. Ved Overtagelsen var Besætningen kun 3 Køer og 2 Stude. Bygningerne var ældre og mindre velholdte, men de er nu ombygget og der er ca. 3 Tdr. Land beplantet. Der er ogsaa anskaffet Nutidens Redskaber og Maskiner. Normal Besætning er 28—30 Kreaturer, 3 Heste, ca. 40 Svin samt Fjerkræ. Laurids Jensen og Hustru modtog 1951 Sølvmedalje for Landboflid igennem de jydsk Landboforeninger.

**JUSTSEN, ANTON K., Gdr., Lundgaard Planteskole, Hvam,**

er født i Hvam 14. 8. 1881. Forældre: D.B.M. Sognefoged og Gdr. Just Jensen, Hvam, Hustru Mette. Bedsteforældre: FF Gdr. Jens Justsen, Lundgaard. FM Petrine. Anton Justesen er gift med Cecilie Christensen, født i Nyborg 17. 4. 1895. Forældre: Købm. Johs. Christensen, Hustru Anna Flindt. Bedsteforældre: FF Sekretær Christensen, Hesselagergaard, Fyn. FM Karoline, f. Pedersen. MF Skom. Flindt, Svendborg. MM Anna. I A. Justsens Ægteskab er der 3 Børn: Poul 9. 12. 1916, Tove 18. 4. 1919, Johannes 1. 4. 1924. Anton Justesen købte 1914 en Parcel fra »Dalgaarden« paa



15½ Tdr. Land og opførte Bygninger samme Aar, der senere er blevet restaureret og tilbygget og ligeledes er der anskaffet Nutidens Redskaber og Maskiner samt indsat Besætning, der bestaar af 8—10 Kreaturer, 2 Heste, 2 Søer + Opdræt samt Fjerkræ. Gaarden blev fra Begyndelsen drevet som Planteskole og Landbrug indtil for faa Aar siden, da Planteskolen blev flyttet til Hjedsbæk, hvor Ejeren har en Ejendom.

**JUSTSEN, JUST P., Gdr., »Lundgaard«, Hvam,**

er født samme Sted 30. 9. 1879 og død 1948. Forældre: D.B.M. Sognefoged og Gdr. Just Jensen, Lundgaard, Hustru Mette Kirstine. Bedsteforældre: FF Gdr. Jens Justsen, Hvam. Just Justsen var gift med Bente Amalie Pedersen, født i Gislum 28. 6. 1900. Forældre: Anton Pedersen, Gislum, Hustru Anne Katrine. Bedsteforældre: FF Gdr. Peder Bertelsen Pedersen, Stistrupgaard. MF Fisker Jens Jensen, Lovns. MM Benedikte. I Just Justsens Ægteskab er der 2 Børn: Jens 11. 10. 1924, død 26. 3. 1948, Anna 11. 8. 1933. Just Justsen overtog 1917 Fødehemmet efter sine Forældre med et Areal paa 48 Tdr. Land, hvortil der senere er tilkøbt 7 Tdr. Land. Gaarden er oprindeligt udstykket fra Slægtens Fødegaard »Bækgaard« ca. 1862 og oprettet af Just Jensen. Bygningerne er ældre men restaurerede og ombyggede, saaledes er Stalden ombygget 1904 og Laden 1950. Der er anskaffet Nutidens Redskaber og Maskiner og normal Besætning bestaar af 35 Kreaturer, 4 Heste samt Svin og Fjerkræ. Siden Mandens Død har Fru Justsen haft sin Bror, Holger Pedersen, som Bestyrer.

**JØRGENSEN, AAGE, Gdr., »Søhalegaard«, Hvilsom, Hobro,**

er født samme Sted 23. 5. 1913. Forældre: Gdr. Niels Nielsen (Jørgensen), Hvilsom, Hustru Johanne. Aage Jørgensen er gift med Karen Hansen, født i Ll. Binderup 28. 2. 1914. Forældre: Gdr. Hans Hansen, Ll. Binderup, Hustru Marie. Bedsteforældre: FF Gdr. Søren Hansen, Ll. Binderup. FM Karen. MF Gdr. Anders Hansen, Ll. Binderup. MM Karen. I Aage Jørgensens Ægteskab er der 2 Børn: Johanne Marie 14. 6. 1941, Niels Hans 12. 9. 1945. Aage Jørgensen overtog 1940 Fødegaarden »Søhalegaard« efter sine Forældre med et Areal paa 80 Tdr. Land. Jørgensens Far har ombygget hele Gaarden, moderniseret Stuehuset og anskaffet tidssvarende Redskaber og Maskiner. Normal Besætning bestaar af 55—60 Kreaturer, 4 Heste og Traktor og der leveres ca. 100 Svin aarlig.

**JØRGENSEN, OTTO, DUSENIUS, Husmand,  
»Granly«, Tulstrup, Hvam,**

er født i Romlund 25. 11. 1901. Forældre: Husmand Anders Chr. Jørgensen, Romlund, Hustru Mette Kirstine. Bedsteforældre: FF Gdr. Chr. Kristensen, Romlund, MF Husmand Peder Pedersen, Romlund. Otto Jørgensen er gift med Thora Christensen, født i Hvam 9. 9. 1901. Forældre: Husmand Chr. Christensen, Hvam, Hustru Ane. Bedsteforældre: FF Husm. Christen Sørensen, Tostrup. FM Ane Kirstine. MF Husm. Chr. Laustsen, Ulbjerg. MM Inger. I Otto Jørgensens Ægteskab er der 6 Børn: Kresten Marinus 10. 3. 1927, Anders Kristian 14. 4. 1929, Kaj Ove 22. 6. 1931, Svend Robert 18. 10. 1932, Henning Erik 20. 3. 1936, Vagn Henrik 3. 8. 1945. Otto Jørgensen købte 1936 »Granly« af Alfred Andersen med et Areal paa 15 Tdr. Ld., der er udstykket fra Tulstrupgaard ca. 1900. Bygningerne er opført efter Brand 1939, og der er anskaffet Nutidens Redskaber og Maskiner. Normal Besætning bestaar af 4—5 Køer og tilsvarende Opdræt, 2 Heste, 12 Svin samt Fjerkræ. Otto Jørgensen oprettede Ejendommen »Nyvang« i Hvam 1927, og drev den til 1936, da han købte »Granly«.



**KASTANIEGAARD, EMANUEL, Gdr., »Jægerdahl«,  
Støttrup, Hvam,**

er født i Rørbæk 20. 5. 1915. Forældre: Murer Chr. Kastaniegaard, Rørbæk, Hustru Marie. Bedsteforældre: FF Landpost Søren Olesen, Døstrup. FM Katrine MF Lmd. Ole Sørensen, Mejlbj. MM Kirstine. Emanuel Kastaniegaard er gift med Kirstine Olsen, født i Asperup, Fyn, 17. 6. 1921. Forældre: Guldsmed Peder Olsen, Asperup, Hustru Anna. Bedsteforældre: FF Andreas Olsen. MF Lmd. Søren Nielsen, Asperup, Fyn. MM Karoline. I Kastaniegaards Ægteskab er der 7 Børn: Leif 8. 2. 1937, Børge 9. 3. 1938, Nancy 2. 12. 1939, Tonn 28. 8. 1943, Torben 13. 4. 1945, Kirsten 17. 5. 1950, Lillesøster 6. 3. 1952. Emanuel Kastaniegaard købte 1950 Ejendommen af Otto Laustsen med et Areal paa 36 Tdr. Land, hvoraf 17 Tdr. Land er Ager, 4 Tdr. Land Eng og Resten Bakker, som tildels er beplantet. Ejendommen er fra ca. 1870 og var i sin Tid større, idet der er solgt ca. 60 Tdr. Land fra. Normal Besætning bestaar af 6 Køer og tilsvarende Opdræt, 2 Heste samt Svin og Fjerkræ.

**(KJÆRSGAARD), JENS, JENSEN, Gdr., »Kjærs-  
gaard«, Hvam,**

er født i Hvam 10. 9. 1887. Forældre: Skomager Jens Chr. Jensen, Hvam, Hustru Gertrud, født Hu-



sum. Bedsteforældre: FF Lmd. Jens Nielsen, Ørum Vendsyssel. MF Murer og Lmd. Jens Husum, Hvam. MM Ane Sofie. Jens Kjærsgaard er gift med Ane Katrine Nielsen, født i Møldrup 1. 1. 1890. Forældre: Handelsm. og Lmd. Jens Laustsen Nielsen, Møldrup, Hustru Inger. Bedsteforældre: FF Lmd. Niels Laustsen Nielsen, Roum. FM Karen. MF Husm. Kristoffer Kristoffersen, Tollestrup. MM Ane Katrine. I Jens Kjærsgaards Ægteskab er der 4 Børn: Kristian 8. 1. 1912, død 18. 2. 1952, Karen Lydia 22. 12. 1916, Elly 5. 1. 1920, Evald 7. 8. 1932. Jens Jensen (Kjærsgaard) overtog 1910 Gaarden efter sine Forældre med et Areal paa 18 Tdr. Land, der tidligere har været større, idet der er solgt en Hedeparcel paa ca. 20 Tdr. Land, hvor Ejendommen »Lykkensgave« blev oprettet. Bygningerne er ældre men ombyggede, Stuehuset blev moderniseret 1948 og Kostald og Lade blev bygget 1932. Der er ogsaa nu anskaffet Nutidens Redskaber og Maskiner og normal Besætning bestaar af 18 Kreaturer, 2 norske Heste samt Svin og Fjerkræ.

**KRISTENSEN, CHR., VILLY, Gdr., »Andreasminde«,  
Tollestrup, Hobro,**

er født i Høndrup 18. 1. 1915. Forældre: Gdr. Mogens Kristensen, Høndrup, Hustru Anna Marie. Bedsteforældre: FF Husm. Chr. Mogensen, Nyrup. FM Ane Kirstine. MF Husm. Jens Kristensen, Østerbølle. Kr. Kristensen er gift med Gerda Bylow Nielsen, f. i Hobro 30. 6. 1915. Forældre: Gdr. Frits Bylow Nielsen, Doense, Hustru Martine. Bedsteforældre: MF Lmd. Chr. Larsen Krogen, Volsgaard. Villy Kristensen købte 1939 Ejendommen af Chr. Kusk med et Areal paa 38 Tdr. Land Mark, Eng og Plantage. Den har tidligere været mindre, men der er tilkøbt mere Jord. Andreas Kusk oprettede Ejendommen 1885 paa en Hedeparcel, altsammen uopdyrket, og han opførte de første Bygninger, som senere er restaureret. Kristensen har moderniseret 1945 samt 1951 tilbygget baade Svine- og Hestestald m. m. Der er nu ogsaa anskaffet Nutidens Redskaber og Maskiner og normal Besætning er nu ca. 20 Kreaturer, 3 Heste samt Svin og Fjerkræ.

**KRISTENSEN, MAGNUS, DALUM, Gdr., »Haver-  
dalsgaard«, Tollestrup, Hobro,**

er født i Kjæmstrup 15. 12. 1917. Forældre: Gdr. Niels Kristensen, Kjæmstrup, Hustru Martine. Bedsteforældre: FF Gdr. Jacob Kristensen, Kgs. Thisted. MF Gdr. Søren Dalum, Kgs. Thisted. MM Mariane. Magnus Dalum er gift med Alma Anine Thomsen, f. i Durup 20. 6. 1917. Forældre: Gdr. Søren Thomsen, Gl. Nørager, Hustru Elis, født Nielsen. Bedsteforæl-

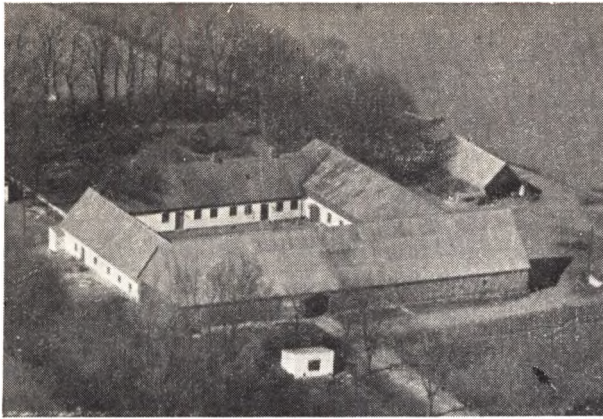

dre: MF Gdr. Chr. Grynderup Nielsen, Alstrup. I Magnus Dalums Ægteskab er der 2 Børn: Leo 9. 5. 1945, Niels Erik 14. 3. 1947. Magnus Dalum købte 1948 Gaarden af Edv. Frederiksen med et Areal paa 72 Tdr. Land. »Haverdalsgaard« er en gammel Hovedgaard, som der er udstykket fra. Kostalden er opført ca. 1914, og det øvrige er fra før den Tid, men er nu restaureret. Stuehuset er opført 1886 men siden moderniseret og belagt med fast Tag. Der er ogsaa anskaffet Nutidens Redskaber og Maskiner og normal Besætning er ca. 50 Kreaturer, 6 Heste, 50—60 Svin og 150 Høns.



**KRISTENSEN, VIKTOR, Husm., »Birkedal«, Hvilsum Sdr. Mark, Hobro,**

er født i Laastrup 2. 5. 1919. Forældre: Gdr. Chr. Kristensen, Bjerregrav, Hustru Ane. Bedsteforældre: FF Husm. Kresten Kristensen, Thaarup. FM Maren. MF Husm. Niels Chr. Laustsen, Bjerregrav. MM Gertrud. Viktor Kristensen er gift med Marie Markussen, født i Ulbjerg 14. 10. 1924. Forældre: Husm. Chr. Markussen, Ulbjerg, Hustru Poulina. Bedsteforældre: FF Husm. Markus Kristensen, Ulbjerg. FM Else Marie. MF Husm. Søren Ditmer, Rørbæk. I Viktor Kristensens Ægteskab er der 2 Børn: Knud Erik 2. 2. 1945, Bente Poulina 4. 11. 1950. Viktor Kristensen købte 1944 Ejendommen af Sigurd Stougaard Nielsen med et Areal paa 28 Tdr. Land, hvoraf 3 Tdr. Land var Hede, men nu er opdyrket. Den har tidligere været mindre, men der er tilkøbt mere Jord. Stuehuset er opført ca. 1920 og Udbygningerne senere. Kristen-

sen har yderligere tilbygget og opført Hønsehus. Normal Besætning bestaar af 18 Kreaturer, 2 Heste, 400—500 Stk. Fjerkræ, og der er ogsaa anskaffet Nutidens Redskaber og Maskiner.

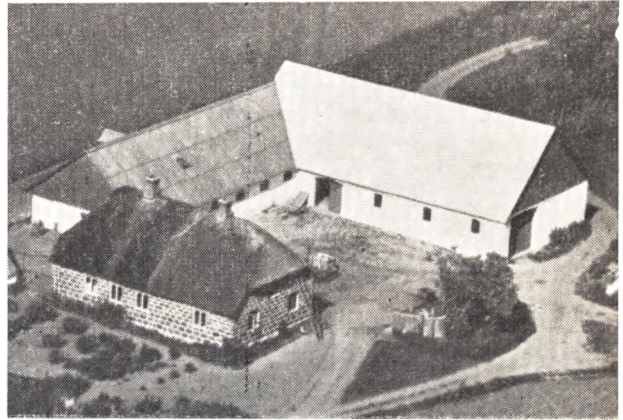

**DEGN-KRISTIANSEN, NIELS, Gdr., Loudalsgaard, Hvilsum, Hobro,**

er født i Bygum 19. 9. 1918. Forældre: Gdr. Jens Karl Kristiansen, Bygum, Hustru Amalie. Bedsteforældre: FF Gdr. Knud Kristiansen, Hvilsum. FM Ane Katrine. MF Husm. Niels Degn, Vorning, Niels Degn-Kristiansen er gift med Inga Vestergaard, født i Hvilsum 17. 3. 1930. Forældre: Gdr. Søren Vestergaard, Hvilsum, Hustru Elna. Bedsteforældre: FF Husmand Chr. Larsen, Hobro. FM Ane. MF Gdr. Peder Salling, Hobro. MM Nielsine. Niels Degn-Kristiansen købte 1943 Gaarden med et Areal paa 30 Tdr. Land af sin Onkel, Martin Kristiansen. Bygningerne er ældre, men restaurerede, bl. a. er Stalden opført 1921, Ladden 1946 og det er Meningen at Stuehuset skal moderniseres i Aar og belægges med fast Tag m. m. Der er ogsaa nu anskaffet tidssvarende Redskaber og Maskiner og normal Besætning er ca. 18 Kreaturer, 2 Heste, 18—20 Svin samt Fjerkræ.

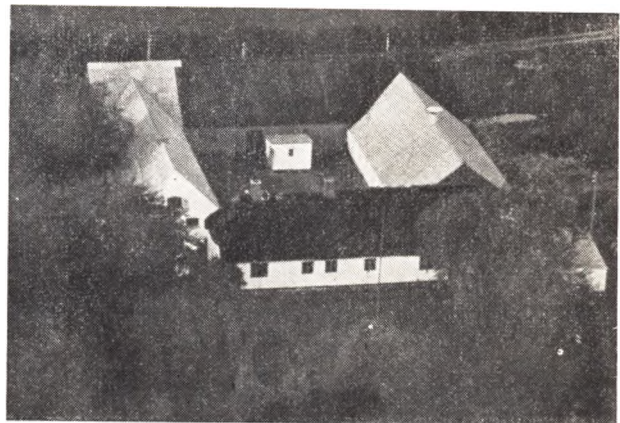

**LARSEN, KARL, MØLLER, Gdr., »Enggaarden«, Tollestrup, Hobro,**

er født i Thorslev 3. 12. 1911. Forældre: Gdr. Jens Stougaard Larsen, Sdr. Volsted, Hustru Karen. Bed-



steforældre: FF Gdr. Kristian Larsen, Lindum. FM Karen. MF Gdr. Poul Møller Jensen, Dybvad. MM Karen. Møller Larsen er gift med Ingeborg Thøgersen, født i Grynderup 4. 7. 1912. Forældre: Gdr. Theodor Thøgersen, Grynderup, Hustru Marie. Bedsteforældre: FF Gdr. Anders Chr. Thøgersen, Grynderup. FM Ane Kirstine. MF Gdr. Anders Chr. Sørensen, Morum. MM Abeline. I Møller Larsens Ægteskab er der 2 Børn: Verner Theodor 14. 8. 1942, Doris Marie 5. 4. 1946. Møller Larsen købte 1946 Gaarden af Martin Andersen med et Areal paa 40 Tdr. Land, den har tidligere været større, men der er udstykket flere Ejendomme. Bygningerne er ældre, men dels ombyggede og restaurerede, bl. a. er Kostalden opført 1925 og Møller Larsen har ombygget Hestestald, Hønse- og Maskinhus m. m. Nutidens Redskaber og Maskiner er anskaffet og normal Besætning består af 25 Kreaturer, 3 Heste, 5—6 Søer, 25 Svin samt ca. 150 Høns og 60 Gæs i hver Sæson.

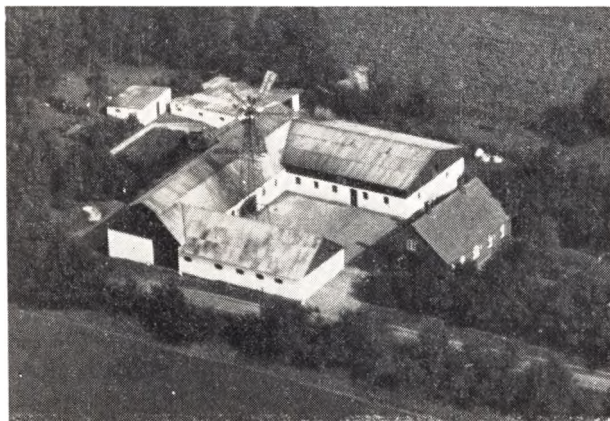

**LAUSTSEN, ANKER, Gdr., »Vestergaard«, Hvilsum, Hobro,**

er født samme Sted 20. 6. 1916. Forældre: Gdr. Sofus Laustsen, Hvilsum, Hustru Dorthe Marie. Bedsteforældre: FF Boelsm. Jens Laustsen, Korsø. FM Mariane. MF Gdr. Chr. Nielsen, »Damgaard«, Hvilsum. MM Karen Marie. Anker Laustsen er gift med Anna Nielsen, født i Boldrup, Stenild 24. 10. 1916. Forældre: Boelsm. Jacob Nielsen, Boldrup, Hustru Kirstine. Bedsteforældre: FF Husm. Niels Nielsen, Grynderup. FM Petrine. MF Husm. Chr. Kristensen, Boldrup. MM Else. I Anker Laustsens Ægteskab er der 3 Børn: Henry 4. 8. 1948, Dorthe Marie 9. 5. 1950, Kirsten 19. 10. 1951. Anker Laustsen overtog 1949 Fødegaarden efter sine Forældre med et Areal paa 60 Tdr. Land Mark og Eng samt lidt Plantage. Laustsens Far købte Gaarden 1903 med et Areal paa 30 Tdr. Land, men han tilkøbte mere og ombyggede Gaarden. Nu er der anskaffet Nutidens Redskaber og Maskiner og normal Besætning er 35 Kreaturer, 5 Heste, ca. 50 Svin samt Fjerkræ. 1903 bestod Besætningen kun af 2 Kørestude, 4 Køer, 2 Kalve samt lidt Svin og det var dengang smaa og gamle Bygninger.

**LAUSTSEN, MARTIN, Husmand, »Virkelyst«, Tulstrup, Hvam,**

er født i Thestrup 8. 1. 1910. Forældre: Husmand Laurids Laustsen, Thestrup, Hustru Ane Kirstine. Bedsteforældre: FF Husm. Jens Chr. Laustsen, Durup. FM Ane. MF Husm. Chr. Therkelsen, Gundestrup, Aars. MM Stine. Martin Laustsen er gift med

Agathe Laurette Agnethe Jensen, født i Astrup v/Arden 24. 12. 1916. Forældre: Husm. Niels M. Jensen, Astrup, Hustru Johanne. Bedsteforældre: FF Ledvogter Anders Jensen, Skørping. FM Ane. MF Forpagter Lars Madsen, Ø. Hornum. MM Maren. I Martin Laustsens Ægteskab er der 6 Børn: Anna 1. 4. 1938, Jens Kristian 8. 2. 1940, Aksel 13. 4. 1942, Ruth 13. 8. 1944, Villy 23. 1. 1947, Johanne Elisabeth 24. 3. 1951. Martin Laustsen købte 1950 Ejendommen af Anton Støttrup med et Areal paa 16 Tdr. Land, og den er 1910 udstykket fra »Tulstruplund« og oprettet af Anton Støttrup. Bygningerne er fra Oprettelsen, men er nu restaurerede og ombyggede, bl. a. er Laden opført 1925. Der er ogsaa anskaffet Nutidens Redskaber og Maskiner og normal Besætning er 10—12 Kreaturer, 2 norske Heste, 2 Søer og Opdræt samt Fjerkræ.

**LAUSTSEN, PETER, Husmand, Trekroner, Hvam,**

er født i Thestrup 26. 11. 1911. Forældre: Husmand Laurids Laustsen, Thestrup, Hustru Ane Kirstine. Bedsteforældre: FF Husm. Jens Chr. Laustsen, Durup. FM Ane. MF Chr. Therkelsen, Gundestrup, Aars. MM Stine. Peter Laustsen er gift med Petra Henriksen, født i Gedsted 7. 1. 1915. Forældre: Arbmd. Jens Henriksen, Simsted, Hustru Maren. Bedsteforældre: FF Slagteriarbejder Godfred Henriksen, Holstebro. FM Ane. MF Møller Niels Østergaard, Simsted. MM Kristiane. I Peter Laustsens Ægteskab er der 1 Barn: Alice 4. 3. 1945. Peter Laustsen købte 1951 Ejendommen af Chr. Christensen med et Areal paa 12 Tdr. Land, der ca. 1900 er udstykket fra »Tulstrupgaard«. Bygningerne er ældre men Laustsen har restaureret og moderniseret, og for Tiden bygges der Andelsfryseboks her paa Grunden. Normal Besætning er 4 Køer og tilsvarende Opdræt, 2 Heste, 2 Søer + Opdræt samt Fjerkræ. Peter Laustsen har drevet flere Ejendomme, inden han købte denne.

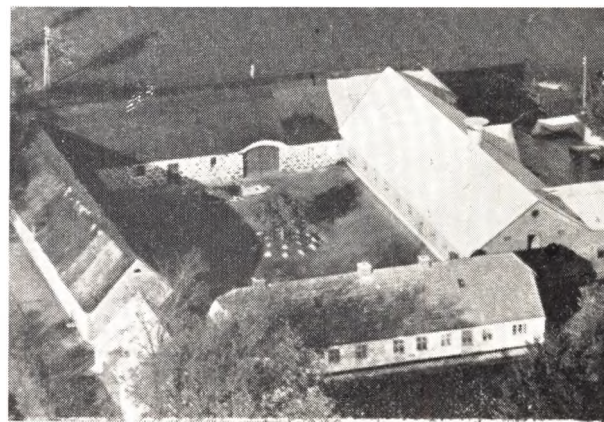

**LUND, CHR., JENSEN, Gdr., »Bjerregaard«, Hvilsum, Hobro,**

er født i Sognet 31. 7. 1905. Forældre: Husmand og Landpost Jens Chr. Jensen Lund, Hvilsum, Hustru Petrine. Bedsteforældre: FF Lmd: Jens Laustsen Jensen, Roum. MF Landpost Niels Peder Pedersen, Hvilsum. MM Kirstine. Chr. Lund er gift med Johanne Marie Olesen, født i Bjerregaard 12. 9. 1910. Forældre: Gdr. Niels Chr. Olesen, Bjerregaard, Hvilsum, Hustru Thora Marie. Bedsteforældre: FF Gdr. Johannes Olesen, Bjerregaard, Hvilsum. FM Maren. MF

Gdr. Jacob Andersen, Troelstrup. MM Jensine. I Chr. Lunds Ægteskab er der 1 Barn: Gunhild 14. 7. 1931. Chr. Lund overtog 1946 Hustruens Fødehjem efter hendes Forældre med et Areal paa 102 Tdr. Land, der tidligere har været større, idet der er udstykket herfra. Den har fra Begyndelsen ligget i Hvilsom By og været i Hustruens Slægts Eje gennem flere Generationer. Bygningerne er opført før 1900, men er senere restaureret og Kostalden er ombygget 1949. Der er ogsaa nu anskaffet Nutidens Redskaber og Maskiner, og normal Besætning er ca. 50 Kreaturer, 6 Heste, ca. 70 Svin samt Fjerkræ. 1931 blev »Østervang« udstykket herfra og oprettet af Chr. Lund, der drev den, til han overtog »Bjerregaard«.

**MIKKELSEN, NIELS, TH., Gdr., Hvilsom, Hobro,**

er født i Svendstrup v/Aalborg 18. 12. 1912. Forældre: Husm. Søren Mikkelsen, Drostrup, Hustru Marie. Niels Mikkelsen er gift med Kirsten Marie Jensen, f. i Hvilsom 25. 3. 1912. Forældre: Husm. Anders Jensen (Gartner), Hvilsom, Hustru Kirsten, født Larsen. Bedsteforældre: FF Husm. Lars Jensen (Gartner). Tollestrup. FM Magdalene. MF Husm. Jørgen Larsen, Aalestrup. MM Kirsten Marie. I Niels Mikkelsens Ægteskab er der 4 Børn: Karen 6. 1. 1940, Karl 18. 1. 1944, Else 11. 3. 1947, Berte 24. 6. 1949. Niels Mikkelsen købte 1939 en Parcel paa 14½ Tdr. Land, udstykket fra »Mosegaard«, og der blev opført Bygninger samme Aar i deres nuværende Skikkelse samt anskaffet Nutidens Redskaber og Maskiner. Normal Besætning bestaar af ca. 14 Kreaturer, 2 Heste, 1 So + Opdræt samt Fjerkræ.

**MONRAD, AXEL, Gdr., Kirkemosegaard, Tollestrup, Hobro,**

er født i Durup 7. 9. 1916. Forældre: Gdr. Axel Harald Monrad, »Thorupgaard«, Hustru Katinka. Bedsteforældre: FF Gdr. Axel Monrad, »Thorupgaard«. FM Sofie. Axel Monrad er gift med Ella Jensen, født i Boldrup 12. 12. 1915. Forældre: Gdr. Andreas Jensen, Boldrup, Hustru Ane Kirstine. Bedsteforældre: MF Gdr. Vagn Kristian Jacobsen, Boldrup. MM Ane Katrine. I Axel Monrads Ægteskab er der 4 Børn: Alice 2. 1. 1940, Birthe 3. 10. 1941, Edle 18. 5. 1945, Jørgen 16. 8. 1947. Axel Monrad købte 1943 Gaarden af Th. Aarup, »Kallestrup«, med et Areal paa 79 Tdr. Land, hvorfra der senere er solgt 2 Tdr. Land Mose. »Kirkemosegaard« er en gammel Hovedgaard, hvorfra der er solgt betydelige Arealer. Udbygningerne er alle ombygget 1932—34, Stuehuset er ældre, men den nuværende Ejer har moderniseret det og belagt det med fast Tag. Der er nu anskaffet Nutidens Redskaber og Maskiner og ved Overtagelsen var der ingen Besætning, men den er i Dag paa 50 Kreaturer, 6 Heste, ca. 100 Svin samt Fjerkræ.

**MOTH, VILLIAM, Gdr., Hvilsom, Hobro,**

er født i Stenild 8. 6. 1912. Forældre: Gdr. Chr. Moth, Stenild, Hustru Kirstine. Bedsteforældre: FF Gdr. Chr. Moth, Stenild. FM Mette. MF Gdr. Vagn Chr. Jacobsen, Stenild. MM Ane Katrine. Villiam Moth er gift med Gerda Kristiansen, født i Levring 17. 9. 1915. Forældre: Gdr. Gunnar Kristiansen, Levring, Hustru Julie. Bedsteforældre: FF Lærer Chr. Kristiansen, Levring. FM Anine. MF Gdr. Anders Chr. Nielsen, Levring. MM Johanne. Villiam Moth købte 1943 Gaarden af Jens Jensen (Lund) med et Areal paa 26 Tdr. Land. Gaarden er ca. 1910 udstykket fra »Damgaard« og var fra Begyndelsen mindre. Bygningerne er flere Gange blevet tilbygget og lige-

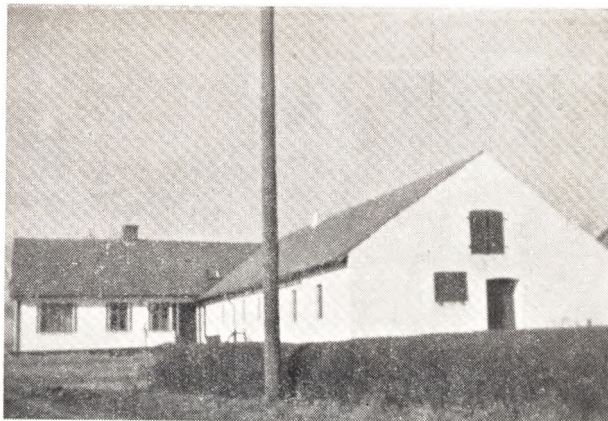

ledes er der nu anskaffet Nutidens Redskaber og Maskiner. Normal Besætning bestaar af 18 Kreaturer, 2 Heste, 3—4 Søer + Opdræt samt Fjerkræ.



**MØLDRUP, NIELS, Husmand, »Hedbo«, Støttrup, Hvam,**

er født i Roum 23. 1. 1911. Forældre: Gdr. Jens Møldrup, Roum, Hustru Karoline, født Jørgensen. Bedsteforældre: FF Gdr. Niels Møldrup, Møldrupgaard, Roum. FM Sine. Niels Møldrup er gift med Inger Kirstine Christensen, født i Thostrup 17. 1. 1916. Forældre: Gdr. Chr. Christensen (Madsen), Thostrup, Hustru Rosine. Bedsteforældre: FF Gdr. Peder Christensen (Madsen), Møldrup. MF Sognefoged og Gdr. Mogens Christensen, Thostrup. MM Petrine. I Niels Møldrups Ægteskab er der 1 Barn: Gerda 4. 12. 1946. Niels Møldrup købte Ejendommen 1940 af Niels Nielsen med et Areal paa 16 Tdr. Land, og det menes, at den engang har hørt under Skravad Mølle i Roum Sogn. Bygningerne er ombygget 1932, men den nuværende Ejer har restaureret og tilbygget. Normal Besætning bestaar af 8—10 Kreaturer, 2 Heste samt Svin og Fjerkræ, og der drives alm. alsidig Landbrug med de dertil hørende Redskaber og Maskiner.

**MØLLER, MARIUS, Husmand, »Højager«, Tulstrup, Hvam,**

er født i Korsø 8. 2. 1908. Forældre: Gdr. Peder Møller, Korsø, Hustru Kristine. Bedsteforældre: FF Gdr. Peder Jensen (Møller), Korsø. FM Kirsten. Marius Møller er gift med Anna Høgh, født i Støttrup-



gaard 23. 7. 1905. Forældre: Gdr. Søren Høgh, Støttrupgaard, Hustru Kristiane. Bedsteforældre: FF Gdr. Kresten Høgh, Støttrupgaard. FM Else. MF Husmand Jens Jensen Toft, Egebjerg, Vinding. MM Ane Katrine. I Marius Møllers Ægteskab er der 3 Børn: Else 24. 8. 1933, Kresten 24. 12. 1935, Inger Lise 19. 9. 1939. Marius Møller købte Ejendommen i 1932 af Chr. Christensen med et Areal paa 18 Tdr. Land. Den er i 1928 oprettet af Chr. Christensen og er oprindeligt udstykket fra »Tulstrupgaard«. Bygningerne er fra Begyndelsen, men er nu restaurerede, ligeledes er der nu anskaffet Nutidens Redskaber og Maskiner. Normal Besætning bestaar nu af 12 Kreaturer, 2 Heste, 1 So + Opdræt samt Fjerkræ, ca. 50 Høns.



**MØLLER, PETER, Husmd., »Mosevang«, Hvam,**  
er født i Korsø 24. 5. 1901. Forældre: Gdr. Niels Petersen Møller, Korsø, Hustru Kirstine. Bedsteforældre: FF Gdr. Peter Møller, Korsø. MF Gdr. Søren Christensen, Korsø. MM Inger Marie. Peter Møller er gift med Kathrine Andersen, født i Skjærshale 8. 8. 1894. Forældre: Gdr. Anders Jensen, Skjærshale, Hustru Karen Marie. Bedsteforældre: FF Gdr. Jens Andersen, Skjærshale. MF Gdr. Niels Jensen, Klejtrup. MM Ane Katrine. I Peter Møllers Ægteskab er 2 Børn Karen Marie 17. 7. 1928, Niels Godtfred, 10. 1. 1934. Peter Møller købte Ejendommen 1927 af Karl Pedersen med et Areal paa 13 Tdr. Ld. Den er ca. 1915 udstykket fra Mosegaard og oprettet af Jørgen Christensen. Bygningerne er de samme, men nu restaureret, og ligeledes er der nu anskaffet Nutidens Redskaber og Maskiner. Normal Besætning ca. 10 Kreaturer, 2 Heste samt Svin og Fjerkræ.

**MØLLER, RICHARD, Gdr., »Nymarksgaard«, Hvilsum, Hobro,**

er født i Haverslev, Arden, 10. 5. 1910. Forældre: Snedkermester Anders Chr. Møller, Haverslev, Hustru Mariane. Bedsteforældre: FF Murer og Husmd. Kresten Nielsen (Møller), Brorstrup. FM Petrea. MF Væver Jens Chr. Kristensen, (Ravnkilde) Haverslev. MM Kirsten Marie. Richard Møller er gift med Sigrid Viborg, født i Smarup 30. 8. 1914. Forældre: Gdr. Anders Viborg, Smarup, Hustru Katrine. Bedsteforældre: MF Gdr. Jens Pallesen, Giver. I Richard Møllers Ægteskab er 4 Børn Rudolf 11. 11. 1936, Preben 7. 4. 1938, Bitten 20. 12. 1946, Leif 26. 7. 1948. Richard Møller købte 1942 Gaarden af Marius Andersen (Bødker) med et Areal paa 35 Tdr. Ld., hvortil der senere er tilkøbt 2 Tdr. Ld., og Gaarden er i sin Tid udstykket fra »Bjerregaard« i Hvilsum ca. 1915. Møller har restaureret Bygningerne samt tilbygget Laden og anskaffet Nutidens Redskaber og Maskiner. Normal Besætning bestaar af 25—30 Kreaturer, 2 Heste, 25—30 Svin samt Fjerkræ og ca. 100 Høns.

**NIELSEN, HANS, CHR., Gdr., »Vestervang« Hvilsum, Hobro,**

er født samme Sted 17. 1. 1921. Forældre: Landpost og Gdr. Johannes Nielsen, Hvilsum, Hustru Ane Kirstine. Bedsteforældre: FF Landpost og Gdr. Niels Pedersen, Hvilsum. Hans Chr. Nielsen er gift med Sigrid Bjørn, født i Hvilsum 15. 3. 1928. Forældre: Gdr. Peter Bjørn, Hvilsum, Hustru Marie. Bedsteforældre: MF Gdr. Mogens Nielsen, Hørby, MM Karen. I Hans Chr. Nielsens Ægteskab er der 1 Barn Peter Bjørn 20. 2. 1952. Hans Chr. Nielsen overtog 1949 Fødegaarden efter sine Forældre med et Areal paa 19 Tdr. Ld., og den har været i Slægtens Eje gennem flere Generationer. Stuehuset er opført ca. 1895, og Ejerens Far har ombygget Stald og Lade 1929. Ligeledes er der nu anskaffet Nutidens Redskaber og Maskiner, og normal Besætning bestaar af 14 Kreaturer, 2—3 Heste, 20—30 Svin samt Fjerkræ.

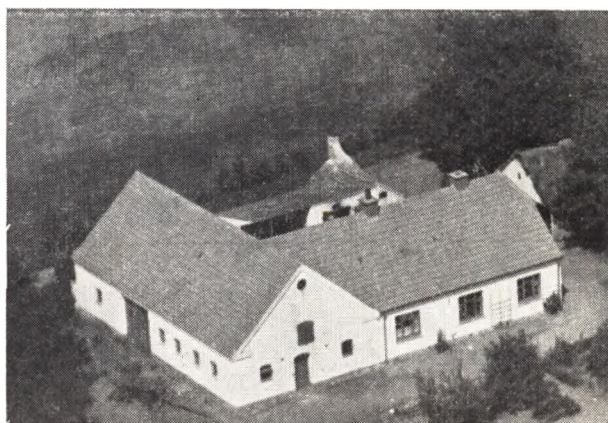

**NIELSEN, KARL, Gdr., »Danehøj«, Støttrup, Hvam,**

er født i Roum 21. 5. 1918. Forældre: Smedemester Jens Giversen Nielsen, Støttrup, Hustru Marie Margrethe, født Haubrik. Bedsteforældre: FF Smed Hans Nielsen, Skringstrup. FM Karen, født Giversen. MF Landpost Thomas Haubrik, Holsted. MM Ellen. Karl Nielsen overtog 1951 Ejendommen efter sine Forældre med et Areal paa 31 Tdr. Land, hvoraf 6 Tdr. Ld. er Plantage, ½ Td. Land Frugtplantage og Resten

Agermark og Kær. Ejerens Far købte Ejendommen 1927 men det meste af Jorden var da Hede, og Bygningerne var ældre og mindre. Karl Nielsens Far opdyrkede Marken, og da han var udlært Smed, byggede han Smedie her og det blev til baade Smedeforretning og Landejendom. Hele Marken er merglet og ca. 6 Tdr. Land er blevet tilplantet samt Læhegn overalt. De nuværende Bygninger er opført efter Brand 1939. Karl Nielsen har plantet Frugttræer paa  $\frac{1}{2}$  Td. Land samt anskaffet Nutidens Redskaber og Maskiner. Normal Besætning bestaar af 5 Køer + Opdræt, 2 Heste samt Svin og Fjerkræ. Karl Nielsens Far driver stadig Smedevirksomheden fra samme Ejendom.



**NIELSEN, NIELS, Husmand, »Skoven«, Hvam,**

er født i Vejby 6 .1. 1902. Forældre: Husmand Th. Nielsen, Vejby, Hustru Kirsten. Bedsteforældre: MF Gdr. Chr. Møller Christensen, Vejby. MM Ane Marie. Niels Nielsen er gift med Astrid Madsen, født i Vraa 26. 2. 1905. Forældre: Portør Ole Anton Madsen, Vraa, Hustru Karoline. Bedsteforældre: FF Smed Chr. Madsen, »Pedershaab«, Brønderslev. FM Ellen Marie. MF Gdr. Bertel Larsen, Brønderslev. I Niels Nielsens Ægteskab er der 2 Børn: Gunnar 21. 5. 1931, Thomas 29. 5. 1934. Niels Nielsen købte Ejendommen af Jens Jacobsen Jensen med et Areal paa 15 Tdr. Land, og den er ca. 1902 udstykket fra »Langagergaard«. Bygningerne er de samme, men er siden restaurerede og tilbygget, bl. a. er Laden tilbygget 1951 og der er anskaffet Nutidens Redskaber og Maskiner. Normal Besætning bestaar af 12 Kreaturer, 2 Heste samt Svin og Fjerkræ.

**NIELSEN, NIELS, CHR., Husmand, »Højvang«, Hvam,**

er født i Laastrup 7. 10. 1903. Forældre: Husmand Jens Nielsen, Laastrup, Hustru Kirstine. Bedsteforældre: FF Lmd. Niels Laustsen Nielsen, Roum. FM Karen. MF Gdr. Søren Østerby, Løvel. Niels Chr. Nielsen er gift med Valborg Jensen Øster, født i Skringstrup 1. 5. 1910. Forældre: Gdr. Jens Chr. Øster, Skringstrup, Hustru Inger. Bedsteforældre: MF Gdr. Anders Pedersen Brask, Skringstrup. MM Kirsten. I Niels Chr. Nielsens Ægteskab er der 2 Børn: Ejgil Emil 11. 9. 1932, I van 5. 7. 1948. Niels Chr. Nielsen købte 1938 Ejendommen af Laurids Pedersen Fiil med et Areal paa 8 Tdr. Land, og den er 1907 udstykket fra Ll. Restrup. Bygningerne er de samme, men Nielsen har restaureret overalt, moderniseret Stuehuset, udvidet Kostalden samt belagt det med fast

Tag. Normal Besætning bestaar af 3 Køer + Opdræt, 2 Heste samt Svin og Fjerkræ, og der drives alm. alsidig Landbrug med de dertil hørende Redskaber og Maskiner.



**NIELSEN, NIELS, MØLLER, Gdr., Hvilsum, Hobro,**

er født i Thostrup 2. 11. 1909. Forældre: Gdr. Chr. Nielsen, Thostrup, Hustru Inger Marie. Bedsteforældre: FF Gdr. Anders Nielsen, Thostrup. FM Else Marie. MF Gdr. Niels Møller Nielsen, Thostrup. MM Ane. Niels Møller Nielsen er gift med Jenny Marie Skamris, født i Nr. Rind 21. 4. 1913. Forældre: Husm. Chr. Skamris, Roum, Hustru Kirstine. Bedsteforældre: FF Husm. Jens Andersen Skamris, Roum. FM Mariane. MF Husm. Niels Kristoffersen, Nr. Rind. MM Mette Marie. I Niels Møller Nielsens Ægteskab er der 1 Barn: Kristian 21. 7. 1939. Niels Møller Nielsen købte 1945 Gaarden af Anton Sørensen med et Areal paa 16 Tdr. Land, og det menes, at den er oprettet ca. 1910 og udstykket fra »Damgaard«. Bygningerne er de samme, men siden restaurerede og der er tilbygget Laden 1950 samt anskaffet tidssvarende Redskaber og Maskiner. Normal Besætning bestaar af 12—14 Kreaturer, 2 Heste samt Svin og Fjerkræ. Niels Møller Nielsen har tidligere drevet en Gaard i Vammen fra 1938—1945 da han købte denne.

**NIELSEN, OSKAR, Husmand, Gundestrup, Hvilsum, Hobro,**

er født i Thostrup 24. 9. 1916. Forældre: Husmand Chr. Nielsen, Thostrup, Hustru Marie. Bedsteforældre: MF Husm. Jacob Pedersen, Thostrup. Oskar Nielsen er gift med Edith Pedersen, født i Nr. True 29. 11. 1925. Forældre: Gdr. Chr. Pedersen, Nr. True, Hustru Petrea. Bedsteforældre: FF Gdr. Kresten Pedersen, Ravnkilde. FM Marie. MF Gdr. Thomas Mikkelsen, Nr. True. MM Kristine. I Oskar Nielsens Ægteskab er der 4 Børn: Martha 17. 9. 1943, Kaj Erik 3. 6. 1946, Herluf Kristian 30. 3. 1948, Preben 6. 6. 1951. Oskar Nielsen købte 1943 en Parcel paa 20 Tdr. Land, udstykket fra »Gundestrupgaard« og oprettede Bygninger 1944 i deres nuværende Skikkelse samt anskaffede tidssvarende Redskaber og Maskiner og indsatte Besætning, der nu bestaar af 6 Køer + Opdræt, 2 Heste, 4 Søer samt Opdræt og Fjerkræ, ca. 100 Høns, Hvide Italiener, hvoraf der sælges Rugeæg til Ruge-rier. Der drives alm. alsidig Landbrug og Ejendommen er for Tiden ved at blive merglet.

**NIELSEN, PEDER, Gdr., »Risholm«, Hvam,**

er født i Ajstrup 25. 6. 1914. Forældre: Gdr. Anders



P. Nielsen, Risholm, Hustru Else. Bedsteforældre: FF Gdr. Peder Nielsen, Nr. Borup. FM Ane. MF Gdr. Niels Peder Andersen (Norup), Nr. Borup. MM Kristine. Peter Nielsen er gift med Ingrid Kastbjerg Gundersen, født i Grynderup 26. 4. 1922. Forældre: Gdr. Nielsen Gundersen, Hvam, Hustru Jane. Bedsteforældre: FF Niels Nielsen Gundersen, Grynderup. FM Ane. MF Savskærer Niels Kastbjerg, Tjele. MM Ane Kirstine. I Peder Niensens Ægteskab er der 3 Børn: Ellis 18. 1. 1945, Villy 5. 7. 1946, Per 10. 9. 1947. Peder Nielsen overtog 1944 Gaarden efter sine Forældre med et Areal paa 37 Tdr. Land Ejerens Far købte den 1917 og den er 1901 udstykket fra »Holmsgaard« i Hvam og oprettet af Niels Bisgaard. Bygningerne er dels de samme, men ombyggede, bl. a. er Kostalden ombygget 1925 samt alle de øvrige restaurerede overalt og belagt med fast Tag og Kvist paa Stuehuset m. m. Ligeledes er der anskaffet Nutidens Redskaber og Maskiner. Normal Besætning bestaar af 23 Kreaturer, 2 Heste + Traktor, 25—30 Svin samt Fjerkræ, ca. 150 Høns.

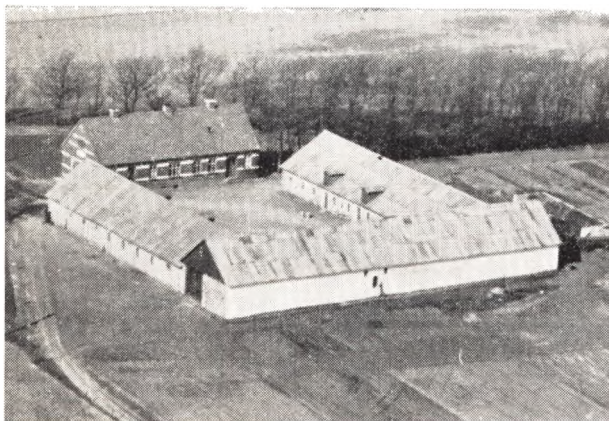

**NIELSEN, POUL, ØSTERGAARD, Gdr., Mosegaard, Hvam,**

er født i Vesterbølle 21. 9. 1900. Forældre: Gdr. L. Nielsen, Vesterbølle, Hustru Katrine. Bedsteforældre: FF Husm. Niels Laustsen, Thestrup. FM Johanne. MF Gdr. Poul Østergaard, Knudstrup. MM Ane. Poul Østergaard er gift med Mary Thorup Nielsen, født i Grove 8. 10. 1906. Forældre: Gdr. Knud Thorup, Grove, Hustru Karoline. Bedsteforældre: FF Gdr. Søren Nielsen, Simmelkjær. FM Maren. MF Gdr. Peder

Klemmensen, Ll. Gedhus. MM Mariane. I Poul Østergaards Ægteskab er der 5 Børn: Ingrid 9. 7. 1930, Gerda 7. 11. 1933, Dora 30. 7. 1935, Aage 5. 5. 1938, Knud 12. 3. 1944. Poul Østergaard købte 1945 Gaarden af Jens Larsen Jensen med et Areal paa 50 Tdr. Land, men den har tidligere været betydelig større, da der er udstykket en Del herfra. Det var fra første Begyndelse 2 Gaarde, der var lagt ind under een. Hele Gaarden er ombygget i 1907—14 og ligeledes er der anskaffet Nutidens Redskaber og Maskiner. Normal Besætning bestaar af ca. 40 Kreaturer, 1 Hest + Traktor, 40—50 Svin samt Fjerkræ.

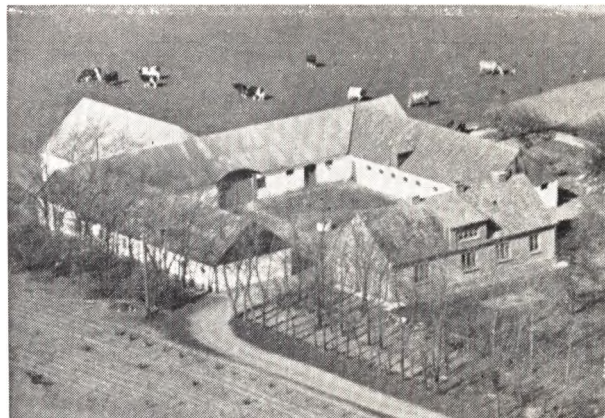

**NIELSEN, THORVALD ABILDGAARD, Gdr., »Abildgaard«, Tollestrup, Hobro,**

er født i Aalborg 14. 11. 1913. Forældre: Gdr. A. C. Nielsen, Tollestrup, Hustru Thomine Marie. Bedsteforældre: FF Lmd. Laurids Nielsen, Klemensker, Bornholm. MF Bryggeriarbejder Thorvald Thomsen, Hobro. MM Johanne. Th. Abildgaard er gift med Jensine Margrethe Hansen, født i Tollestrup 30. 6. 1912. Forældre: Gdr. Hans Chr. Hansen, Korsø, Hustru Laura. Bedsteforældre: FF Gdr. Jens P. Hansen, Nyrup. FM Margrethe. MF Manufakturhandler Jens Jensen, Vognsild. MM Karen Marie. I Th. Abildgaards Ægteskab er der 1 Barn: Hans Chr. Abildgaard Nielsen 18. 11. 1951. Th. Abildgaard overtog 1943 Gaarden efter sine Forældre med et Areal paa ca. 33 Tdr. Ld. Ejerens Far købte den 1925 med det samme Areal. »Abildgaard« er en gammel Hovedgaard, som har været betydelig større og hvorfra der er udstykket. Udbygningerne er opført efter Band ca. 1900, men er senere blevet tilbygget og Th. Abildgaard har moderniseret Stuehuset overalt ssamt anskaffet Nutidens Redskaber og Maskiner. Normal Besætning bestaar af 22—25 Kreaturer, 2 Heste samt Svin og Fjerkræ.

**NIELSEN, VERNER, Gdr., Hvilsom, Hobro,**

er født i Vebbestrup 20. 12. 1917. Forældre: Gdr. Marinus Nielsen, Ravnkilde, Hustru Ane Marie. Bedsteforældre Gdr. Niels Chr. Nielsen, Nysum. FM Kristine. Verner Nielsen er gift med Anna Margrethe Andersen, født i Skærsagergaard, Hvilsom, 23. 5. 1927. Forældre: Gdr. Martin Andersen, Skæragergaard, Hustru Marie, født Andersen. Bedsteforældre: FF Gdr. Andreas Andersen, Grangaarden, Simested. FM Karen Kirstine. MF Baneformand Ejler Andersen, Døstrup. MM Kristine. I Verner Niensens Ægteskab er der 3 Børn: Anna-Lise 8. 6. 1947, Gunnar 23. 3. 1948, Elsa Marie 7. 12. 1949. Verner Nielsen købte 1948 Gaarden af Jens Sørensen med et Areal paa 30

Tdr. Land, og den er i sin Tid udstykket fra Brdr. Bachs Gaard i Hvilsum. Bygningerne er ældre, men nu restaurerede og den nuværende Ejer har tilbygget Kostalden m. m. og ligeledes er der nu anskaffet Nutidens Redskaber og Maskiner. Normal Besætning bestaar af 20 Kreaturer, 2—3 Heste samt Svin og Fjerkræ.



**NØRGAARD, JENS, CHR., Husmand, »Haugaards-  
minde«, Hvam,**

er født i Oue 24. 7. 1897. Forældre: Husm. Kresten Nørgaard, Oue, Hustru Johanne, født Sørensen. Bedsteforældre: FF Gdr. Chr. Kristensen Valsgaard. MF Slagter og Husm. Chresten Sørensen, Valsgaard. MM Maren. Jens Nørgaard er gift med Nielsine Olesen, f. i Valsgaard 17. 3. 1900. Forældre: Arbm. Ole Olesen, Valsgaard, Hustru Dorthea. Bedsteforældre: MF Væver Jens Madsen, Valsgaard. I Jens Nørgaards Ægteskab er der 2 Børn: Kresten 1. 10. 1921, Johanne 31. 10. 1922. Jens Nørgaard købte 1921 Ejendommen af Niels Olesen Haugaard med et Areal paa 10 Tdr. Ld., der er udstykket fra »Mosegaard« ca. 1903. Bygningerne er de samme men nu restaurerede overalt og belagt med fast Tag samt bygget nyt Hønsehuse og Stalden forlænget. Der er nu ogsaa anskaffet Nutidens Redskaber og Maskiner, og der var ved Overtagelsen kun 1 Hest og 1 Ko, men i Dag er der 3 Heste, norske Avisdyr, der er kaarede, 5 Køer, 3—4 Ungkreaturer, Svin samt ca. 250 Høns. Nørgaard har kørt den samme Mælketur i 25 Aar og desuden haft forskellige offentlige Tillidshverv.

**OTTESEN, NIELS, Gdr., »Frydenlund«, Hvam,**

er født i Østrup 28. 3. 1882. Forældre: Gdr. Jens Chr. Ottesen, Østrup, Hustru Else Marie. Bedsteforældre: FF Gdr. Niels Ottesen, Østrup. MF Gdr. Chr. Meldgaard, Skærshale. MM Ane Sofie. Niels Ottesen er gift med Mariane Pedersen, født i Gislum 4. 7. 1890. Forældre: Gdr. Niels Chr. Pedersen, Gislum. Hustru Ane Marie. Bedsteforældre: FF Smed Peder Smed, Søttrup. FM Maren. MF Gdr. Peder Andersen, Gislum. MM Mariane. I Niels Ottesens Ægteskab er der 5 Børn: Holger 21. 5. 1911, Ejner 20. 11. 1913, Elna 4. 6. 1916, Aage 21. 12. 1920, Grethe 2. 3. 1930. Niels Ottesen købte 1915 Gaarden af Karl Randrup med et Areal paa 135 Tdr. Land, og det er en af de gamle Hovedparceller, som i sin Tid har været større, men hvorfra der er udstykket flere Ejendomme og Gaade. Bygningerne er ældre, men nu restaurerede overalt, Stalden er ombygget 1925 og det er Hensigten at om-

bygge i Aar. Ligeledes er der nu anskaffet Nutidens Redskaber og Maskiner og normal Besætning bestaar af 70 Kreaturer, 7—8 Heste + Traktor, 60—70 Svin samt Fjerkræ.



**PEDERSEN, GERHARD, Gdr., »Moselund«, Hvam,**

er født i Thorup 31. 1. 1902. Forældre: Gdr. Karl Pedersen, Ringelsiggaard, Thorup, Hustru Gertrud. Bedsteforældre: FF Lmd. og Smed Chr. Pedersen, Thorning. MF Gdr. Chr. Spanggaard Kristensen, Klostrup. Gerhard Pedersen er gift med Bertha Marie Johansen, født i Thorup 27. 4. 1906. Forældre: Gdr. Jens Johansen, »Bussøgaard«, Thorup, Hustru Johanne. Bedsteforældre: MF Husm. Bertel Jensen, Thorup. MM Marie. I Gerhard Pedersens Ægteskab er der 4 Børn: Ruth 5. 3. 1930, Karl Gustav 8. 1. 1933, Johannes 5. 8. 1936, Bodil 21. 9. 1941. Gerhard Pedersen købte 1928 Gaarden af Chr. Christensen med et Areal paa 25 Tdr. Land, hvortil der senere er tilkøbt ca. 1½ Tdr. Land Eng. »Moselund« er oprindelig udstykket fra Gl. Hvam Mølle ca. 1865 og oprettet af Peder Mariager. Bygningerne er ældre men nu restaurerede overalt og belagt med fast Tag, og Laden er ombygget 1934 og ligeledes er der nu anskaffet Nutidens Redskaber og Maskiner. Normal Besætning er 20 Kreaturer, 2—3 Heste samt Svin og Fjerkræ.



**PEDERSEN, ACHTON, Husmand, Hvilsum Sdr. Mark,  
Hobro,**

er født i Vive 30. 11. 1898. Forældre: Postbud Jens Severin Petersen, Vive, Hustru Marie, født Mathia-

sen. Achton Pedersen er gift med Ingeborg Andersen, født i Hvilsum 28. 2. 1906. Forældre: Gdr. Jens Andersen, Hvilsum, Hustru Johanne, født Sørensen. Bedsteforældre: FF Gdr. Peder Andersen, Hvilsum, FM Ane Marie. MF Gdr. Søren Kristensen, Korsø. MM Inger Marie. I Achton Pedersen Ægteskab er der 4 Børn: Ruth 18. 6. 1936, Knud 3. 6. 1938, Ingrid 19. 8. 1940, Hanne 8. 7. 1947. Achton Pedersen købte 1934 Ejendommen af Peder Kristoffersen (Olesen) med et Areal paa 19 Tdr. Land, hvoraf 6 Tdr. Land var Lyng, men som nu er opdyrket. Bygningerne er ældre men nu restaurerede og tilbyggede og ligeledes er der anskaffet tidssvarende Redskaber og Maskiner til Lys og Kraft. Normal Besætning er 4—5 Køer og tilsvarende Opdræt, 2 Heste samt Svin og Fjerkræ, ca. 50 Høns.

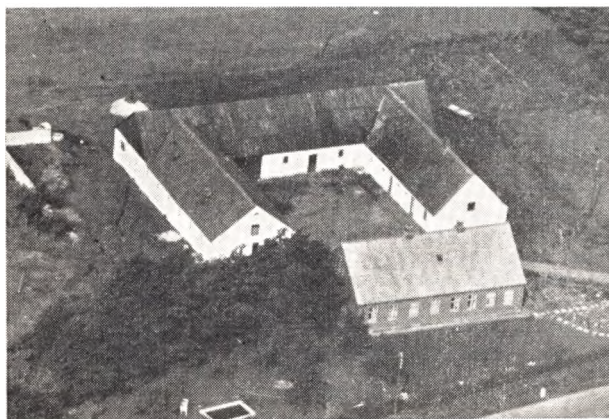

**PLOUGMANN, JENS, Gdr., »Højgaard«, Hvam,**

er født i Smollerup 12. 4. 1909. Forældre: Gdr. Jens Plougmann, Smollerup, Hustru Kirstine. Bedsteforældre: FF Gdr. Jens Plougmann, Smollerup, FM Ane. MF Gdr. Chr. Jacobsen, Bryrup. MM Ane Marie. Jens Plougmann er gift med Asta Katrine Christensen, f. i Vinkel 21. 1. 1919. Forældre: Snedker Chr. Christensen, Vinkel, Hustru Anna. Bedsteforældre: FF Gdr. Mikkel Christensen Mikkelsen, Vinkel. FM Mette Marie. MF Gdr. Jens Eriksen, Levring. MM Jensine. I Jens Plougmanns Ægteskab er der 3 Børn: Inger-Lise 1. 3. 1941, Erik Flemming 20. 9. 1946, Jette 18. 2. 1951. Jens Plougmann købte 1941 Gaarden af Ejner Kjeldahl med et Areal paa 48 Tdr. Land, hvorfra der er solgt 2 Tdr. Land til Gartneri og Byggegrunde. Gaarden har tidligere været større og er ca. 1902 udstykket fra Marius Husums Gaard og oprettet af N. Husum. Bygningerne er næsten de samme, dog er Stuehuset opført 1912, der er ligeledes anskaffet Nutidens Redskaber og Maskiner og normal Besætning er 30—35 Kreaturer, 4 Heste, 20—25 Svin samt Fjerkræ.

**RANDRUP, KARL, Møllejer, Hvam Mølle,**

er født i Tulstrupgaard 20. 11. 1882. Forældre: Gdr P. Jacobsen Randrup, Tulstrupgaard, Hustru Karen Marie. Bedsteforældre: FF Gdr. Jacob Carlsen, Tulstrupgaard. MF Gdr. Chr. Nørgaard, Hvam. MM Ane. Karl Randrup er gift med Agnethe Christensen, født i Strandby 1. 10. 1898. Forældre: Gdr. Søren Chr. Christensen, Risgaard, Strandby, Hustru Kristiane. Bedsteforældre: FF Gdr. Kristian Christensen, Risgaard, Strandby. FM Pernille. I Karl Randrups Ægteskab er der 2 Børn: Kai 11. 11. 1926, Ove 31. 8. 1930.



Karl Randrup købte 1919 Hvam Vandmølle af Hans Hansen med tilhørende Landbrug paa 20 Tdr. Land. Nabogaarden »Dalgaard« samt Anton Justesens Gaard har tidligere hørt hertil, men de er nu fraskilte. Vandmøllen har været drevet her i flere Hundrede Aar, og der drives nu tillige en ret omfattende Korn- og Foderstofhandel. Randrup har ombygget alle Bygninger paa nær Kostalden. 1930 blev der installeret Vandturbine, og før den Tid var der Vandhjul. Normal Besætning er 15—17 Kreaturer, 1 Hest + Traktor samt Svin og Fjerkræ.

**RANDRUP, MARIUS, Gdr., »Tulstrupgaard«, Hvam,**

er født samme Sted 22. 9. 1888. Forældre: Gdr. P. Jacobsen Randrup, Tulstrupgaard, Hustru Karen Marie. Bedsteforældre: FF Gdr. Jacob Karlsen, Tulstrupgaard. MF Gdr. Chr. Nørgaard, Hvam. MM Ane. Marius Randrup var gift med Kristine Sørensen Rolighed, født i Ingstrup, Vends, 25. 3. 1893 og død 1948. Forældre: Gdr. Søren Kristensen Rolighed, Troelstrup Blære, Hustru Christine, født Sørensen. I Marius Randrups Ægteskab er der 3 Børn: Richardt 15. 9. 1915, Karen 9. 4. 1917, Emma 21. 4. 1922. Marius Randrup fik 1913—14 en Parcel fra sin Fødegård paa 38 Tdr. Land og oprettede Tulstrup Vestergaard, som han drev til 1937. Randrups Far havde da for ca. ½ Aar siden solgt Tulstrupgaard til Anders Chr. Bertelsen, men han og Marius Randrup byttede saa Gaarde, og Randrup overtog derved sin Fødegård med et Areal paa 72 Tdr. Land, der tidligere havde været større, idet der er udstykket herfra. Gaarden har siden Randrups Bedstefar købt den, været i Slægtens Eje, og der var dengang ret store Hedearealer. Stuehuset er opført 1894, Udbygningerne efter Brand 1905 men senere restaureret og ligeledes er der nu anskaffet Nutidens Redskaber og Maskiner. Besætningen er nu ca. 50 Kreaturer, 2 Heste + Traktor, 60—70 Svin samt Fjerkræ.

**RISGAARD, VILMAR, Gdr., »Ny Holmsgaard«, Hvam,**

er født i Hvam 10. 10. 1904. Forældre: Gdr. Niels Risgaard, Hvam, Hustru Mette Marie. Bedsteforældre: FF Gdr. Søren Christensen Risgaard, Skærshale. (FM Maren. MF Gdr. Jens Jensen, »Holmsgaard«. MM Karen. Vilmar Risgaard er gift med Helene Marie Steffensen, født i Vraa 19. 1. 1904. Forældre: Baneformand Anton Jørgen Steffensen, Vraa, Hustru Johanne Marie. Bedsteforældre: MF Lmd. Chr. Andersen, Hørmested v/Sindal. MM Freia. I Vilmar Risgaards Ægteskab er der 4 Børn: Niels Jørgen 24. 4. 1933, Karen og Inger 28. 3. 1936, Ove 1. 11. 1946. Vil-

mar Risgaard købte 1931 en Parcel fra sin Fødegaard »Holmsgaard« paa 34 Tdr. Land, hvortil der senere er tilkøbt 2 Tdr. Land Eng. Risgaard opførte Bygninger her samme Aar i deres nuværende Skikkelse, dog er der senere bygget Høsehus m. m. og der blev anskaffet Nutidens Redskaber og Maskiner samt indsat Besætning, der nu bestaar af 25—30 Kreaturer, 2 Heste + Traktor, ca. 20—25 Svin samt Fjerkræ, ca. 100 Høns.

**(SKAARUP), MARINUS, HANSEN, Gdr.,  
»Skaarupsmind«, Hvilsom, Hobro,**

er født samme Sted 27. 8. 1900. Bedsteforældre: MF Gdr. Anders Nielsen Skaarup, Hvilsom. MM Petrine. Marinus Hansen var gift med Mette Marie Pedersen, født i Knudby 15. 4. 1896 og død 1939. Forældre: Fisker Jens Pedersen, Knudby. I Marinus Hansens Ægteskab er der 2 Børn: Petrine Jensine 7. 10. 1926, Astrid Mathilda 27. 8. 1934. Marinus Hansen overtog 1918 Ejendommen efter sine Bedsteforældre med et Areal paa 35 Tdr. Land, hvoraf ca. 27 Tdr. Land var Hede, men det er nu opdyrket. Bygningerne bestod ved Overtagelsen kun af et Hus, men Hansen har ombygget overalt samt anskaffet Nutidens Redskaber og Maskiner. Besætningen bestod ved Overtagelsen kun af 2 Køer, 2 Faar, men er i Dag paa 18 Kreaturer, 2 Heste, 20—25 Svin samt Fjerkræ, ca. 100 Høns.



**SKAMRIIS, NIELS HENNING, Gdr., »Hvilsom  
Møllegaard«, Hobro,**

er født i Roum 24. 1. 1915. Forældre: Husm. Chr. Andersen Skamriis, Roum, Hustru Kristine. Bedsteforældre: FF Husm. Jens Andersen Skamriis, Roum. FM Mariane. MF Husm. Niels Kristoffersen, Nr. Rind. MM Mette Marie. Niels Skamriis er gift med Signe Pedersen, født i Mejlby 6. 10. 1920. Forældre: Husm. Karl Pedersen, Mejlby, Hustru Sørine. Bedsteforældre: FF Husm. Søren Pedersen, Mejlby. FM Inger. MF Lmd. Chr. Sørensen, Grynderup. MM Kirstine. I Niels Skamriis' Ægteskab er der 2 Børn: Linda Vita 26. 9. 1947, Ellen Dorit 14. 3. 1950. Niels Skamriis købte 1944 Gaarden af Mads Chr. Mortensen og Gerhardt Christensen med et Areal paa 24 Tdr. Land. Ejendommen var oprindeligt paa 7 Tdr. Land, der var udstykket ca. 1892 fra Langmosegaard, og der blev samtidig drevet Købmandsforretning. Købmandsforretningen blev ca. 1905—10 flyttet ind til Byen og der blev tilkøbt mere Jord. Skamriis har restaureret Bygningerne samt bygget til Kostalden og ombygget Laden 1951. Der er nu ogsaa anskaffet Nutidens Redskaber og Maskiner og normal Besætning bestaar af 20 Kreaturer, 2—3 Heste, 35 Svin samt Fjerkræ, ca. 150 Høns.

**SØNDERGAARD, ANKER HENRY, Husmand,  
Gundestrup, Hvilsom, Hobro,**

er født i Nr. Lem 24. 5. 1909. Forældre: Fodermeister Martinus Søndergaard Larsen, Graderup, Fyn, Hustru Anna Sofie. Anker Søndergaard er gift med Ester Marie Christensen, født i Glenstrup 26. 7. 1909. Forældre: Gdr. Niels P. Christensen, Øster Tørslev, Hustru Marie Sofie, født Andersen. Bedsteforældre, FF Gdr. Chr. Jacobsen, »Stubskoven«, Vive. FM Dorthea. MF Møller Andersen, V. Saaby Mølle, Sjælland. MM Vibeke. Anker Søndergaard købte 1947 Ejendommen af Aage Andersen med et Areal paa 18 Tdr. Ld., og den er 1943 udstykket fra »Gundestrupgaard« og oprettet af Aage Nielsen i sin nuværende Skikkelse. Normal Besætning er nu 5 Køer + Opdræt, 2 Heste samt Svin og Fjerkræ. Der drives alm. alsidig Landbrug med de dertil hørende Maskiner.



**SØRENSEN, KARL, CHR., Gdr., »Bakkegaard«,  
Hvam,**

er født i Sognet 5. 7. 1908. Forældre: Gdr. Søren Sørensen, »Bakkegaard«, Hvam, Hustru Mette Marie, født Nielsen. Bedsteforældre: FF Gdr. Johan Frederik Sørensen, »Bakkegaard«. FM Inger Marie. MF Gdr. Jens Nielsen, Hvam. MM Mariane. Karl Sørensen har sin Søster som Husbestyrerinde, Amalie Sø-



»Bakkegaard« omkring 1900.

rensen, født i »Bakkegaard« 4. 10. 1901. Karl Sørensen overtog 1950 Fødegaarden efter sine Forældre med et Areal paa 80 Tdr. Land, der tidligere har været større, men hvorfra der er solgt noget, og den har



tidligere ligget i Gl. Hvam ved Siden af Kirken ca. 1882. Bygningerne er dels fra den Tid da Gaarden blev flyttet, men der er siden restaureret og ombygget bl. a. er baade Svine-, Heste- og Kostald ombygget 1928 og 1932, Maskinhuset 1930. Ligeledes er der nu anskaffet Nutidens Redskaber og Maskiner og Normal Besætning er nu ca. 50 Kreaturer, 6 Heste + Traktor, 50—60 Svin samt Fjerkræ.

**ULRIK, VALDEMAR, Gdr. og Sogneraadformand,  
»Nørholm«, Hvam,**

er født i Hvam 25. 1. 1894. Forældre: Gdr. Peder Ulrik, Tvillinghøjgaard, Hvam, Hustru Kristiane, født Nørgaard. Bedsteforældre: FF Gdr. Anders Villumsen, Tvillinghøjgaard. FM Else Marie. MF Gdr. Chr. Nørgaard, Hvam. MM Ane. Valdemar Ulrik er gift med Helga Margrethe Christensen, født i Roum 15. 4. 1910. Forældre: Gdr. Martin Christensen, Roum, Hustru Anne Kirstine, født Sørensen. Bedsteforældre: FF Gdr. Chr. Kasper Christensen, Roum. FM Maren. MF Gdr. Chr. Sørensen, Hvornum. MM Maren. I Valdemar Ulriks Ægteskab er der 2 Børn: Per 17. 12. 1942, Inger Margrethe 28. 9. 1948. Valdemar Ulrik overtog 1922 Ejendommen »Nørholm« efter sine Forældre med et Areal paa 16 Tdr. Land, men hvoraf der er solgt 2 Byggegrunde og 2 Haveparceller. Ejerens Far købte denne Ejendom 1913 da han solgte Slægtsgaarden »Tvillinghøjgaard«. Bygningerne her er dels restaureret og ombygget siden og bl. a. er Stuehuset opført 1913. Valdemar Ulrik har ombygget Kostalden 1950 samt forlænget Laden og anskaffet Nutidens Redskaber og Maskiner. Normal Besætning bestaar af 13 Kreaturer, 2—3 Heste, ca. 20 Svin samt Fjerkræ. Ulrik har haft mange forskellige Tillidshverv og har bl. a. været i Sogneraadet siden 1943 og dets Formand fra 1950.



**(VILLUMSEN), CHR. PEDER CHRISTIANSEN,  
Gdr., »Granly«, Tollestrup, Hobro,**

er født samme Sted 6. 12. 1901. Forældre: Gdr. Anders J. Kristiansen (Villumsen), Tollestrup, Hustru

Jørgine. Bedsteforældre: FF Gdr. Jens Kristiansen (Villumsen), Skærshale. MF Husm. Peder Jørgensen, Simsted. MM Ane Sofie. Chr. Villumsen er gift med Mette Katrine Hjort Nielsen, født i Tvede 22. 1. 1927. Forældre: Arbm. Niels Chr. Nielsen, Tvede, Hustru Petra. Bedsteforældre: FF Arbm. Rasmus Nielsen, Randers. FM Karen. MF Husm. Peter Hjort Laursen, Vejlbj. MM Kirstine. I Chr. Villumsens Ægteskab er der 1 Barn: Annelisa Margrethe 19. 2. 1951. Chr. Villumsen overtog 1935 Ejendommen efter sine Forældre med et Areal paa 14 Tdr. Land. Chr. Villumsens Far købte den ca. 1890, og den er udstykket fra Abildgaard i Tollestrup. Alle Udbygninger er ombygget 1938 og Stuehuset er fra ca. 1890, men moderniseret og belagt med fast Tag 1948. Normal Besætning bestaar af 7—8 Kreaturer, 2 Heste samt Svin og Fjerkræ, ca. 100 Høns. Der drives alm. alsidig Landbrug med de dertil hørende Maskiner og Redskaber.

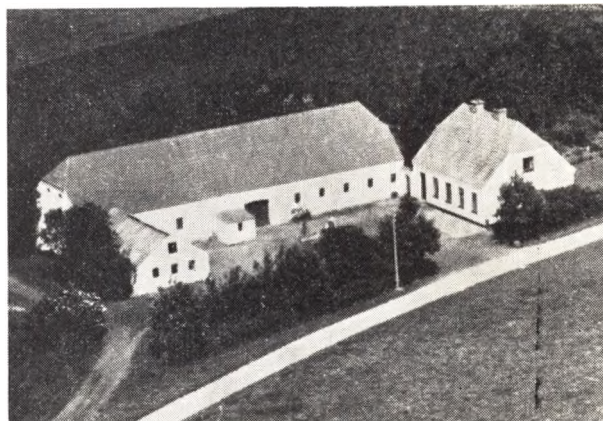

**VOGENSEN, KRISTIAN, ULRIK, Husmand,  
»Granly«, Tulstrup, Hvam,**

er født i Grynderup 10. 12. 1898. Forældre: Gdr. Niels Vogensen, Kjæmtrup, Hustru Else Marie, født Thomsen. Bedsteforældre: MF Gdr. Kristian Ulrik Thomsen, Kjæmtrup. MM Inger Marie, født Pedersdatter. Kristian Vogensen er gift med Karen Kirstine Pedersen, født i Mejlby 5. 1. 1911. Forældre: Husm. Karl P. Pedersen, Mejlby, Hustru Sørine, født Sørensen. Bedsteforældre: FF Husm. Søren Pedersen, Mejlby. FM Inger. MF Husm. Kresten Sørensen, Grynderup. MM Kristine. I Kristian Vogsens Ægteskab er der 1 Barn: Niels Ulrik 30. 5. 1934. Kristian Vogensen købte 1930 Ejendommen af Marius Larsen med et Areal paa 18 Tdr. Land, og den er i 1928 oprettet af Mogens Mogensen, men er oprindelig udstykket fra Tulstrupgaard ca. 1922. Bygningerne er de samme men er restaurerede og tilbyggede, bl. a. er der bygget til Laden og der er anskaffet Nutidens Redskaber og Maskiner. Normal Besætning bestaar af 12 Kreaturer, 2 Heste, 2 Søer + Opdræt samt Fjerkræ.

# TOSTRUP SOGN

## Tostrup-Roum Kommune

omgives af Annekset Roum og Hvamme Sogn, Fjelsø, Ulbjærg og Laastrup Sogne, fra hvilket det delvis skilles ved Simested Aa, samt Skals og Vester-Bjærgegrav Sogne. Kirken ligger ca. 19 km Nord for Viborg og ca. 20 km Vest for Hobro. De noget højtliggende og bakkede Jorder (Tulsbjærg, højeste Punkt 69 m) er dels let- og skarpsandet, dels muldede med Klægunderlag. Gennem Sognet løber Simested Aa. En Del Hede. Gennem Sognet gaar Landevejen fra Viborg til Aalborg samt Viborg-Aalestrup Banen.

Befolkningen i 1921: 693 (1801: 210, 1850: 219, 1901: 490), boende i 140 Gaarde og Huse. Det samlede Hartkorn (1905): 95 Td.; 30 Gaarde med 84 og 46 Huse med 11 Td. Hartk., samt 18 jordløse Huse. Ejendomsskyld (1920): 1701, deraf Jordv.: 766. Areal: 2141 ha, hvoraf (1919) besaaet med Rug 164 ha, Byg 22, Havre 296, Blands. til Modenhed 33, Kartofler 62, Foderroer 136; Brak udgjorde 142 ha, Grønfoder og Græsning 619, Haver o. l. 19, Tørvemoser 9, Skov 71, Heder og Lyngbakker 461, Klitarealer og Stenmarker 4, Vandar. 10. Kreaturhold (1923): 250 Heste, 992 Stk. Hornkvæg (deraf 468 Køer), 7 Geder, 327 Faar, 910 Svin.

I Sognet Byerne: Tostrup (Vester-T.; 1440 Tostrup) med Kirke, Præstegaard, Skole (udvidet 1910), Købmandshandel og Vandværk (anl. 1908); Møldrup (1405 Møldrup) Stationsby — ½ 1921: 93 Gaarde og Huse med 363 Indbyggere, deraf 56 Gaarde og Huse og 224 Indbyggere i To-

strup S., Resten i Roum S. — med Skole (opført 1901), Brugsforening, 4 Købmandshandler, Kro, Mølle, Maskinsnedkeri,, Markedsplads (Marked i Februar, April, September og November med Heste og Kreaturer), Andelsmejeri (opr. 1893, nuv. Bygning opf. 1913, Arkitekt Lind, Skive) Elektricitetsværk (I-S, anlagt 1914), Vandværk, Jernbane- og Telegrafstation samt Postekspedition; Troelstrup (1494 Trolstrup, 1664 Throgelstrup); Ugleris (1461 Vgelriis); Spanggaarde (1506 Spongsgaards Mølle, 1664 Spanggaardt). Gaarde: Thorsgaard, Vestergaard, Fruergaard (1688 Fruer Gaard). Skinderup Vandmølle (1688 Schinderup).

Tostrup Sogn, een Sognekommune med Annekset, har Tingsted i Aalestrup og hører under Rets- og Politikreds Hobro Købstad m. m., Viborg Amtsstuedistrikt, Fjends Lægekreds, Viborg Skattekreds, Rinds-Sønderlyng Herreders Vurderingskreds, Amtets 5. Folketingskreds, Aalborg Amts 6. Forligskreds og 5. Udskrivningskreds' 327. Lægd. Kirken tilhører en Privatmand.

Kirken bestaar af Kor og Skib, Taarn mod Vest og Vaabenhus mod Syd. Fra romansk T.d, af Granitkvadre paa Skraakantsokkel, er Koret og Skibet, hvortil i Vest slutter sig en Underbygning til et Taarn af lignende Art som Hvilsum. Af oprindelige Enkeltheder er bevaret Syddøren, Korbuen samt den nu tilmurede Dobbeltarkade mellem Skib og Taarnrum, der her hviler

paa en firkantet Midtpille. Den oprindelige Taarnoverbygning er nu forsvundet, og over den nordlige Del af Forhallen er der rejst et Murstenstaarn. Vaabenhuset, af Granit og Mursten, er ogsaa senere. Kirkens Mure er delvis omsatte 1872 og 1889. Kirkens Indre har Bjælkeloft. Alttertavle i Renæssancestil med Maleri fra 1850 (den korsfæstede). Prædikestol i samme Stil. Romansk Granitfont. I Koret er Træepitafium, opsat 1773 af Præsterne Johs. Holst over hans dødfødte Datter, og en Mindetavle over Dyrslæge Andr. Seerup, d. 1821.

Spanggaard og Fruergaard har ifl. D. Atl. været adelige Gaarde. — Her har ligget en Gaard Skelbjærghus, som i Beg. af 18. Aarh. var ganske øde. — Ligeledes nævnes i 1469-1522 Hedegaard Gaardsted og 1495 og 1511 Herritzdall Mølle, i Matr. 1664 nævnes »Offeur og Neier Herritz Mølle« samt »Meel Mølle«.

Paa Spanggaards Mark laa fordum Mindrup Kirke (1159 Menethorp), der vistnok dannede et Anneks til Tostrup, og hvortil hørte foruden Spanggaard, Dele af Fjelsø (Ettrup By), Ulbjærg (Skinderup) og Laastrup (Borup) Sogne. Endnu i Slutningen af 18. Aarh. saas Rudera af

Kirken, og der er stadig Spor af Kirkegaarden. En Del af Stenene skal være brugt til Bygningen af Løvel Bro. — Rinds Herreds Ting holdtes i Slutningen af 17. Aarh. Øst for »Skindes Bro« paa Tostrup Mark; tidligere skal det have været paa Heden ved Guldhule.

Af Sognets ca. 100 Gravhøje er Halvdelen endnu velbevaret. Heraf ligger en prægtig Høj række paa den overordentlige smukke, smalle Bakkeryg, der fra Troelstrup strækker sig østpaa, paatværs gennem Sognet; af Rækkens i alt 17 Høje er de 15 fredl., deriblandt Skriverhøj, Fingerhøj, Bavnehøj, de 2 Rønhøje, Hørhøj, Galgehøj (tæt ved dens Fod staar 2 Sten) og Glarmosehøj. Udenfor denne Række ligger nordligst de 2 fredl. Potshøje. I øvrigt er under Tostrup fredl. 9 Høje, deriblandt Galgehøj og Tinghøj, begge meget anselig; enkelte af disse Høje hører sammen med andre til Smaagrupper. Ogsaa enkelte Storstensmindesmærker (Langdysser og 1 Runddysse) kendes i Sognet. Syd for V-Tostrup lige ved Sogneskallet ses den meget anselige Vathushøj (en Langdysse eller Langhøj), fra hvilken Randsten er tagne til Brug ved Genopførelsen af Viborg Domkirke.

---

## ROUM SOGN

(Tostrup-Roum Kommune)

Anneks til Tostrup, omgives af dette, Hvilsom, Klejtrup, Hersum og Vester-Bjærgegrav Sogne. Kirken ligger ca. 19 km NNØ for Viborg og ca. 15 km VSV for Hobro. De højtliggende bakkede Jorder (højeste Punkt Hulhøj 63 m) er overvejende muldede. Mod Nord en Del Hede, nu delvis beplantet (Aastrupgaard Plantage, anlagt 1921, 101 ha, deraf tilp. 17). I Sognet Roum Sø (eller Bavsø) og Hale Sø. Gennem Sognet løber nogle mindre Tilløb til Skals Aa (Vesterbæk, Lund Bæk). Gennem Sognets vestlige Del gaar

Landevejen fra Viborg til Aalborg og Viborg-Aalestrup Banen.

Befolkning i 1921: 775 (1801: 151, 1850: 206, 1901: 522), boende i 153 Gaarde og Huse, Det samlede Hartkorn (1905): 76 Td.; 26 Gaarde med 54 og 73 Huse med 21, forsk. Lodder med 1 Td. Hartkorn, samt 27 jordløse Huse. Ejendomsskyld (1920): 1656, deraf Jordv.: 874. Areal: 2617 ha, hvoraf (1919) besaaet med Rug 235 ha, Byg 29, Havre 402, Blandsæd til Modenhed 58, Kartofler 89, Foderroer 180; Brak udgjorde 152 ha, Grøn-

foder og Græsning 793, Haver o. l. 13, Tørvemoser 12, Skov 77, Heder og Lyngbakker 443, Vandareal 22. Kreaturhold: (1923): 315 Heste, 1187 Stk. Hornkvæg (deraf 600 Køer), 10 Geder, 397 Faar, 1010 Svin.

I Sognet Byerne: Roum (1405 Rowm, 1442 Rovum) med Kirke, Skole, Forskole (opf. 1901), Forsamlingshus (opført 1890), Missionshus (opført 1900, udvidet 1920), Brugsforening og Vandværk (I-S, anlagt 1905); Lund (1664 Lundgaardt); en Del af Møldrup Stationsby (37 Gaarde og Huse med 139 Indbyggere, Resten i Tostrup S.). Broholmhede (1664 Brohollmb), Huse; Skamris 1475 Skamritz), Gaarde, Gaarde: Nørris (1664 Nørrisiz), Taarupgaard, Trængsel, Møldrupgaard (1688 Mølderup Gaard) Aastrupgaard, Skravad (1664 Schraduad) med Vandmølle.

Roum Sogn, een Sognekommune med Hovedsognet, har samme Tingsted og hører under de samme Kredse som dette, samt 5. Udskrivningskreds' 328. Lægd. Kirken ejes fra 1924 af et Konsortium, bestaaende af 95 af Beboerne.

Kirken bestaar af romansk Kor og Skib samt senere tilbygget Taarn mod Vest og Vaabenus mod Syd. De oprindelige Mure er af Granitkvadere paa Skraakantsokkel. Flere romanske Vinduer samt begge Dørene og Korbuen er bevarede. Fra sengotisk Tid stammer Taarnet, af Granit og Mursten, med lavt Pyramidetag, og Vaabenhuset, af Mursten (Norrdøren er tilmuret). 1871 omsattes delvis Sydmuren, hvori der sidder en som et Dambrædt udhuggen Granitsten og en Sten med et Mandehoved; paa Taarnet en Sten, hvorpaa udhugget en Fisk med Rundbuer om. Det indre har Bjælkeloft. Altertavle fra Renæssancetiden med et senere Maleri (Nadveren) og Prædikestol med Aarstallet 1592. Romansk Granitfont.

I Lund, tidligere ogsaa kaldet Romlund, boede Poul Børialsen, adlet 3. Juni 1492, derefter hans Sønner Niels og Anders Poulsen 1542 og dennes Søn Poul Andersen 1574—1634. Denne lille Hovedgaard kom saa til Claus Dyre, der forlenede

den til Jmfr. Berte Stygge (d. ca. 1651) og 1653 solgte den til Laur. Friis, som 1654 pantsatte og 1661 skødede den (med Gods 47 Td. H.) til Eriil Grubbe til Tjele, hvis Svigersøn Stygge Høg ejede den (24 Td. H.) 1662, men kort efter tilhørte den (24 og 96 Td. H.) Købmand Jørgen Mathisens Arvinger i København, og 1672 blev den (i alt 57 Td. H.) pantsat af Major Verner Mathisen i Amsterdam til Landsdommer Poul Mathisen og Poul Kriesch til Klarupgd., men 1688 hjemfaldt den (11 Td. H.) for Skatterestancer til Kronen og udlagdes til Ryttergods. 1717 skødede Kongen den for 681 Rd. til Chr. Rosenørn til Hersumgaard. Under denne laa den endnu 1791, delt i 2 Gd. — 1664 nævnes Lund Mølle.

Kjeld Persen i Roum nævnes 1458. — Til Møldrup skrives 1405 og 1426 Peder Mortensen (Galskyt?), der vel maa være den samme som Per Møllumsen af M., der nævnes de samme Aar. Senere tilhørte M. Gd., M. Ml. og M. Dal den bekendte Rigsraad Niels Clementsen, men blev til dømt Kronen. 1650 og endnu 1791 var M. en Bondegaard under Hersumgaard. (1662 10, sen. 8 Td. H.). — Aastrup var oprindeligt 2 Gd., af hvilke den ene allerede 1553 laa under Lynderupgaard. Senere blev de begge afbrudt og lagt under dennes Hovedgaardtakst, men 1663 var Aa. (12 Td. H.) en Forpagtergaard under L., og endnu 1829 var den det (5½ Td. H.).

At Nørris skal være den Gaard, der er knyttet til Niels Ebbesens Navn, som af flere tidligere antaget, er urigtigt.

Af de ca. 100 Gravhøje, som kendes i Sognet, er adskillige endnu mere eller mindre velbevarede; fredl. er ved Aastrupgaard 3 Høje, under Skamris ligeledes 3 Høje (deribl. Mølbakhøj), ved Lund Rishøj og under Roum Hede 4 Høje (Vejmarhøj, Lille-Jeshøj, Halesøhøj og Grønhøj) Andre bevarede og meget anselige Høje er Hulhøj og Spidshøj under Roum. Nær Bavsø ses 4 Stenaldermindesmærker (Stendysserne) i Gruppe, deribl. 2 Langdysser.

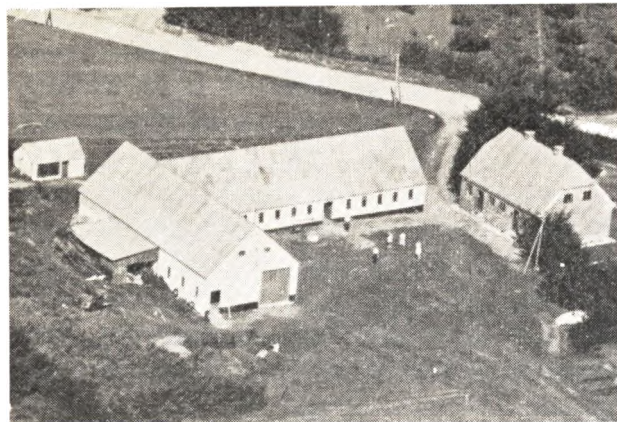

**AARUP, THOMSEN, PEDER, Gdr., »Møldrugaard«, Møldrup,**

er født i St. Binderup 13. 11. 1912. Forældre: Gdr. Jens Aarup, St. Binderup, Hustru Juliane, født Svingelbjerg i St. Binderup. Bedsteforældre: FF Husm. Søren Aarup. FM Ane Marie. MF Gdr. Peder Thomsen, St. Binderup. MM Ane Kirstine. Peder Aarup er gift med Irene Marie, født Tougaard, i Durup Sogn 16. 4. 1923. Forældre: Købmand Chr. Thougaard, Durup, Hustru Anni, født i Snested, Thy. Der er 4 Børn i Ægteskabet: Erland 5. 8. 1943, Ingrid Juliane 26. 1. 1945, Preben 30. 1. 1947, Tove 28. 11. 1951. Peder Aarup har købt Gaarden i 1948 efter at have haft Ejendomme flere Steder. Arealet er 45 Tdr. Land. Bygningerne er opført efter Brand i 1931. Besætningen bestaar af 24 Kreaturer, 30 Svin, 2 Heste. Her er Nutidens Maskiner, bl. a. Malkemaskine, som er indsat af Aarup. En Beplantning paa 6 Tdr. Land hører til Gaarden og dertil har Aarup plantet lidt hvert Aar. Gaarden er Hovedparcel fra den tidligere Møldrugaard, som nu er meget stærkt udstykket. Besætningen er R.D.M.

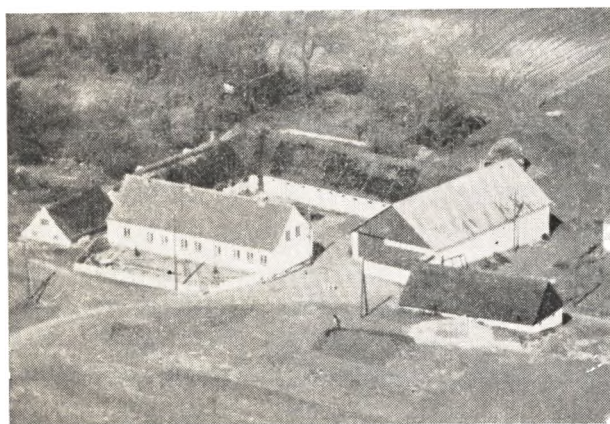

**ANDERSEN, CHRISTIAN, ANDERS, Gdr., Roum, Møldrup,**

er født i Nørreris, Roum Sogn 18. 1. 1903. Forældre: Gdr. Anders Andersen, Nørreris, Roum Sogn, Hustru Kirsten, født Christiansen, i Simsted Sogn. Bedsteforældre: FF Gdr. Anders Chr. Nielsen, Nørreris. FM Mette Nielsen. MF Gdr. Jens Chr. Villumsen Christiansen, Skærshale pr. Simsted. MM Ane Kirstine. Anders Chr. Andersen var gift med Herdis Marie Sø-

rensen, født 23. 5. 1907 (død 7. 11. 1940). Forældre: Gdr. Niels Chr. Sørensen, Skærshale, Hustru Ane Sofie, født Christensen, i Simsted Sogn. Bedsteforældre: FF Gdr. Sørensen, Hverrestrup, kaldet »Smed«, Simsted. MF Gdr. Chr. Nielsen Christensen, Hverrestrup, Simsted. Der er 1 Barn i Ægteskabet: Poul 2. 2. 1937. A. Chr. Andersen overtog Gaarden efter sine Forældre i 1934. Arealet har været meget større end i Dag, da der er udstykket flere Gaarde herfra. Arealet er nu 50 ha, deraf 40 ha i Bakker og Plantage. Kostald og Stuehus er meget gamle, Laden er opført i 1928, Hønsesus og Vognport i 1935 ligesom Stuehuset er belagt med fast Tag i 1941. Besætningen er sortbroget jydsk og bestaar af 37 Kreaturer, 25 Svin, 3 Orner, 4—5 Grisesøer, 100 Høns og 6 Heste. A. Chr. Andersen har indsat alle Maskiner, bl. a. Malkemaskine og indlagt Vand fra eget Værk. Hele Marken er blevet merglet i 1938 og i Aar har han beplantet 2 ha med Naaletræer. A. Chr. Andersen er i Bestyrelsen for Brugsforeningen. Gaarden »Nørreris« har, efter hvad der fortælles, tilhørt Niels Ebbesen og Navnet »Nørreris« menes at stamme fra, at Gaarden ligger Nord for Roum By, og at der var meget Krat plantet til Gaarden med Ris o. l., deraf Navnet »Nørreris«.

**ANDERSEN, ANDREAS, Gdr., »Aastrupgaard«, Møldrup,**

er født i »Aastrupgaard«, Roum Sogn, 22. 9. 1915. Forældre: Gdr. Anders Chr. Andersen, Hustru Karen Marie, »Aastrupgaard«, Roum Sogn. Bedsteforældre: FF Andreas Andersen, Landm., »Aastrupgaard«. FM Karen Marie, født i Østerbølle. Andreas Andersen er gift med Elna Margrethe Jensen, født i Troelstrup. Hersom Sogn, 18. 1. 1918. Forældre: Købmand Anton Peder Jensen, Hustru Sigrid, født Christensen. Bedsteforældre: FF Landmand Anders Peder Jensen. Roumstrup, Fiskbæk. FM Johanne. MF Landmand Kresten Kristensen, Thorup. MM Maren. Der er 4 Børn i Ægteskabet: Ester Helene 19. 12. 1944, Bente Irene 10. 9. 1946 og Tvillingerne Tage Anton og Niels Anders 25. 12. 1949. Andreas Andersen overtog Gaarden efter sin Far i 1943, efter først at have bygget en Ejendom udstykket fra »Aastrupgaard« og beboet den indtil 1943. Arealet er nu 112 Tdr. Land, deraf drives de 70 Tdr. Land. Der er 6 Tdr. Land Plantage og 10 Tdr. Land Kær. Arealet har før i Tiden været 700 Tdr. Land men der er udstykket flere Gaarde og Ejendomme herfra. Bygningerne er ældre antagelig opført omkring Aar 1870, da Gaarden dengang blev flyttet fra Engen og op paa sin nuværende Plads. Besætningen bestaar af 37 Kreaturer, 22 Svin, 50 Høns og 4 Heste. A. Andersen har indsat alle Nutidens Maskiner, bl. a. Malkemaskine og automatisk Vandværk. Hele Marken er merglet og 2 Tdr. Land er beplantet med Naaletræer. Stuehuset er restaureret og belagt med fast Tag i 1949, hvor der ogsaa blev bygget Maskinhus.

**ANDERSEN, JENS OVE, Gdr. og Musiker, Grannebjerg, Troelstrup, Møldrup,**

er født i Tostrup 19. 7. 1917. Forældre: Gdr. Marius Andersen og Hustru Kirstine. Bedsteforældre: FF Anders Pedersen Nørgaard, Skinnerup Mølle. FM Elisabeth Kirstine. MF Jens Thomsen, Spangaarde i Tostrup. MM Andrea Thomsen. Jens Ove Andersen har overtaget Gaarden i 1948. Jorden er udstykket fra Præstegaarden i Tostrup i 1922. Jens Ove Andersens Far byggede tre Længer her samme Aar, senere er der bygget til Laden. Arealet er paa 30 Tdr. Land. Dengang laa ca. det halve hen i Lyng, men J. O. Andersens Far har opdyrket det, merglet hele Marken,



plantet Læbælte og anlagt Have. Besætningen bestaar af to Heste, 15 Kreaturer og 20 Svin. J. O. Andersen driver foruden Gaarden et Erhverv som Musiker. Hans Far var før han købte Gaarden her Præstegaardsforpagter i Tostrup i 16 Aar.

**ANDERSEN, CARL, THEODOR, Gdr., Roum Mark, Møldrup,**

er født i Brøndum, Hvornum Sogn, 12. 11. 1904. Forældre: Landmand Thomas Andersen og Hustru Mette Kirstine. Bedstefar: MF Peder Jakobsen boende i Bolstrup. Karl Theodor Andersen er gift med Anne Marie Dalsgaard, født i Roum 16. 1. 1909. Forældre: Gdr. Niels Peder Dalsgaard og Hustru Maren Petera. Bedsteførelde: FF Gdr. Peder Dalsgaard, Roum. FM Inger. MF Landmand Peter Chr. Henriksen, Kjølser, Vande. MM Ane Marie, født paa »Kjølsergaard«. Der er 1 Barn i Ægteskabet: Arne 9. 10. 1947. Karl Th. Andersen har overtaget Ejendommen efter sin Svigermor i 1945 med meget gamle Bygninger. Arealet er 17 Tdr. Land. Karl Th. Andersen har ombygget alle Bygninger, Stuehuset i 1941, Kostald og Lade i 1950. Der er alle Nutidens Maskiner. Besætningen er jydsk og der er 9 Kreaturer, 15 Svin, deraf 1 Griseso, 35 Høns og 2 Heste. Hele Marken, som er udstykket fra to Gaarde i Roum, er merglet.

**ANDERSEN, KRISTEN, Gdr., »Bakkegaarden«,**

er født i »Bakkegaarden«, Roum, Møldrup, 11. 5. 1901. Forældre: Gdr. Anders Andersen, »Bakkegaarden«, og Hustru Kirsten Marie. Bedsteførelde: FF

Gdr. Kresten Andersen, »Bakkegaarden«. FM Gertrud Marie. MF Landmand Mads Christensen, Møldrup, Tostrup. MM Birthe Marie. Kristen Andersen er gift med Mette Kirstine Andersen, født i »Nørreris« i Roum Sogn 25. 9. 1905. Forældre: Gdr. Anders Andersen, »Nørreris«, og Hustru Kirsten født Christiansen, i Simsted Sogn. Bedsteførelde: FF Gdr. Anders Chr. Nielsen, »Nørreris«. FM Mette. MF Jens Chr. Willumsen Christiansen. MM Ane Kirstine. Der er 4 Børn i Ægteskabet: Anders Børge 12. 7. 1930, Dagny Marie 27. 7. 1933, Karen Ester 14. 8. 1937 og Kristian Gerhardt 16. 9. 1938. Kirsten Andersen har overtaget Gaarden efter sine Forældre i 1929. Arealet er 38 Tdr. Land. Bygningerne er opført af flere Gange, Stuehuset i 1873, Kostalden i Begyndelsen af 1900. Kristen Andersen har opført Laden i 1934 og belagt Kostalden og Stuehuset med fast Tag. Der er indsat alt i Nutidens Maskiner, samt bygget baade Aftægts- hus, Hønseshus og Maskinhus i 1929. Kristen Andersen har merglet Markerne delvis og beplantet en Del med Naaletræer.

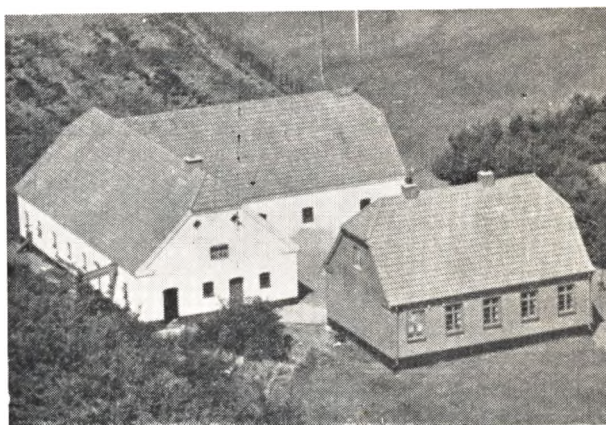

**ANDERSEN, KRISTEN ARNE, Gdr., Troelstrup, Møldrup,**

er født i Skals 19. 12. 1912. Forældre: Gdr. Niels Peder Andersen, Nyholm, Skals, og Hustru Kirstine Marie Andersen. Bedsteførelde: FF Gdr. Kresten Andersen, Højgaard, Knudstrup, Vesterbølle. FM Ane. MF Landmand Christian Christensen, Skærshale, Simsted. Kresten Arne Andersen er gift med Erna Christensen, født 10. 8. 1914 i Farsø. Forældre: Murer Peder Christensen, Farsø, og Hustru Johanne. Der er tre Børn i Ægteskabet: Hanne 22. 2. 1942, Kirsten 6. 12. 1946 og Per 31. 12. 1948. Arne Andersen har købt Jorden i 1936 fra »Langmosegaard« og selv bygget i 1937. Arne Andersen har beplantet 1 ha med Naaletræer, der er ialt ca. 10 ha Jord. Besætningen bestaar af 14 Kreaturer, 12 Svin, 200 Høns og 2 Heste. Arne Andersen har indsat alt i Maskiner, bl. a. Malkemaskine og indlagt el. Lys og Kraft og Vandværk, samt elektrisk Køkken. Markerne er merglet i 1934. Besætningen er jydsk, hvoraf der flere Gange har været fremstillet til Dyrskue og hjemtaget flere Præmier.

**ANDERSEN, MAGNUS, Gdr., Møldrup,**

er født i Thostrup 22. 12. 1899. Forældre: Gdr. Jens Andersen, Thostrup, og Hustru Sofie. Bedsteførelde: FF Gdr. Chr. Andersen, Thostrup. FM Johanne Marie. Magnus Andersen er gift med Otilde Marie Christensen født i Fjeldsø 21. 6. 1904. Forældre: Landmand

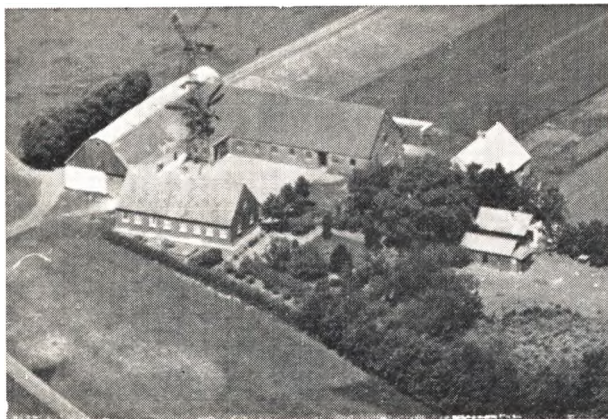

Christen Christensen, Fjeldsø, og Hustru Karen Marie. Der er to Børn i Ægteskabet: Jens 2. 7. 1934 og Karen 11. 3. 1936. M. Andersen overtog Gaarden efter Jens Andersen. Arealen er 33 Tdr. Land, deraf 3 Tdr. Land Eng. Jorden er udstykket fra en Gaard i Thostrup som Hede, som Jens Andersen delvis har opdyrket. Bygningerne er opført af flere Gange, Stuehuset i 1902, Laden i 1911, begge af Jens Andersen og i 1933 har Magnus Andersen opført Kostald og i 1948 Maskinhus. Af Maskiner har Magnus Andersen indsat bl. a. Malkemaskine, Saamaskine, Binder m. m. Besætningen består af 28 Kreaturer, 24 Svin, 90 Høns og 2 Heste. Kreaturerne er sortbroget jydsk Malkerace. Markerne er merglet og der er plantet meget Læhegn og Haven er lagt om.

**ANDERSEN, NIELS AAGE, Boelsmand, Tanehøj, Roum, Møldrup,**

er født i Viborg Sønder Sogn 31. 3. 1923. Forældre: Arbejdsmand Søren Vilhelm Andersen og Hustru Nielsine. Bedsteforældre: MF Gdr. Niels Nielsen, Vammen. MM Kristiane. N. Aa. Andersen er gift med Karen Kristensen, født i Roum 22. 5. 1929. Forældre: Gdr. Niels Christensen, Roum, og Hustru Olivia. Bedsteforældre: Gdr. Niels Christensen, Roum. FM Karoline. MF Gdr. Niels Troels, Hørup. MM Jensine. Der er 1 Barn i Ægteskabet: Hanne 20. 9. 1950. Niels Aage Andersen købte Ejendommen i 1949. Arealen er paa 23 Tdr. Land. Jorden er udstykket fra »Taarupgaard« i 1932. Besætningen er blandet rødt og sort, og består af 8 Kreaturer, 4 Grisesøer, 5 Polte, 14 smaa Grise, 70 Høns og 2 Heste. Her er Petroleums-motor og ellers alt i Nutidens Redskaber.

**ANDERSEN, PEDER KJÆRSGAARD, Gdr., Aastrup, Møldrup,**

er født i Pederstrup 9. 4. 1929. Forældre: Gdr. Peder Kjærsgaard Andersen, Pederstrup, og Hustru Karen Elise. Bedsteforældre: FF Gdr. Søren Andersen, Pederstrup. FM Johanne. MF Peder Hansen. MM Sine. Peder Kjærsgaard Andersen er gift med Kristiane Sørensen født i Hersom 14. 11. 1930. Forældre: Arbejdsmand Søren Sørensen og Hustru Jenny. Bedsteforældre: FF Landmand Anton Sørensen. FM Judith Kirsten Karoline. MF Landmand Anders Christensen, Hersom. MM Kristine. Der er ingen Børn i Ægteskabet. Peder Kjærsgaard Andersen købte Gaarden i 1951. Arealen er 23 Tdr. Land udstykket fra »Aastrupgaard« i 1938. Bygningerne er opført samme Aar. Besætningen er paa 11 Kreaturer, RdM, 20 Svin, 3 Gri-

sesøer, 100 Høns og 1 Hest. Her benyttes Traktor fra Maskinstation og forefindes alt i Nutidens Maskiner, Vandværk, el. Lys og Kraft m. m.

**ANDERSEN, REIMER, Boelsmand, Roum, Møldrup,**

er født i Nr. Rind, Lynderup 7. 9. 1905. Forældre: Landmand Anders Johan Andersen, Nr. Rind, og Hustru Anna. Bedsteforældre: FF Gdr. Jens Johansen Andersen, Vester Velling. MF Snedker og Tømrer Jens Clausen, Skals. MM Maren. Reimer Andersen er gift med Gerda Marie Nielsen født i Øris Hede, Hersom Sogn 24. 8. 1906. Forældre: Tømrer Anders M. Nielsen og Hustru Stine. Bedsteforældre: FF Niels Laursen boede i Lindum. FM Kirsten. MF Jens Peder Mørup. MM Marie. Der er 2 Børn i Ægteskabet: Børge 17. 8. 1930 og Dagny 12. 2. 1932. Reimer Andersen har overtaget Gaarden efter Forældrene i 1929, Areal 15 Tdr. Land. Reimer har bygget ny Lade i 1929 og Hønsehus i 1946, samt belagt de andre Bygninger med fast Tag. Besætningen består af 9 Kreaturer, 6 Grise, 25 Høns og 2 Heste. R. Andersen har indlagt el. Lys og Kraft og merglet Jordene for anden Gang, plantet Læhegn i alle Skellene og anlagt Frugthave. Reimer Andersen er Formand for Husmandsforeningen og som Bierhverv er han Maalerflæser for EGO og tømmer en Del for andre om Vinteren.

**BECK, CHRISTIAN BØRGE, Gdr., Elmelund, Aastrup, Møldrup,**

er født 19. 11. 1926 i Broderstrup. Forældre: Gdr. Peder Beck, Kæmdrup, og Hustru Agnete. Bedsteforældre: FF Gdr. Jens Dalsgaard Beck, Grønnerup. FM Kirsten. MF Niels Madsen. MM Stine Madsen. Chr. Børge Beck er gift med Kamma Pedersen, født i Mejlbj 25. 5. 1929. Forældre: Husmand Karl Pedersen, Mejlbj, og Hustru Sørine. Bedsteforældre: MF Kresten Sørensen. MM Kirstine. Der er 1 Barn i Ægteskabet: Svend Aage 26. 2. 1951. Beck har købt Gaarden i 1950. Bygningerne er opført omkring 1908—10. Areal 32 Tdr. Land, som delvis er opdyrket Hede. Besætningen består af 20 Kreaturer, RdM, 30 Svin, 100 Høns og 2 Heste. Her er el. Lys og Kraft og tidsvarende Maskiner.

**BENBTSEN, AAGE CHRISTENSEN, Gdr., Troelstrup, Møldrup,**

er født i Skivum Sogn 18. 8. 1917. Forældre: Husmand Villads Bengtsen, Skivum, og Hustru Mette. Aage Christensen Bengtsen er gift med Anna Marie Knudsen født i Thorup, Simested 17. 3. 1920. Forældre: Husmand Knud Knudsen, Thorup, og Hustru Marie. Der er 2 Børn i Ægteskabet: Villads 8. 7. 1945 og Knud Aage 24. 10. 1950. Bengtsen har købt Gaarden her i 1951 efter at have boet i Hornum og Aars nogle Aar. Jorden er udstykket fra en Gaard i Troelstrup, og Bygningerne er opført omkring 1914. Areal 28 Tdr. Land. Besætningen består af 8 Køer, 7 Ungkreaturer, 13 Svin, deraf 3 Grisesøer, 35 Høns og 2 Heste. Her er el. Lys og Kraft og dertil hørende Maskiner.

**BERTELSEN, ELGAARD, Gdr., »Bakkegaarden«, Troelstrup, Hvam St.,**

er født i Fjeldsø 28. 7. 1911. Forældre: Gdr. Anders Chr. Bertelsen, Fjeldsø, og Hustru Andrea. Bedsteforældre: FF Vejmand og Landmand Mogens Bertelsen, Møldrup. FM Elis. MF Gdr. Niels Thulstrup, Fjeldsø. Elgaard Bertelsen er gift med Tinne Nielsen født i Østrup 27. 9. 1912. Forældre: Karetmager H. P. Niel-



sen, Østrup, og Hustru Marie født Mikkelsen. Bedsteforældre: FF Tømrer Jakob Nielsen, Knabstrup, Sjælland. FM Marie. MF Gdr. Laust Mikkelsen, Vognsild. MM Kathrine. Der er 3 Børn i Ægteskabet: Poul Erik 5. 11. 1938, Esther 2. 7. 1941 og Jørgen 24. 6. 1943. Elgaard Bertelsen købte Gaarden kaldet »Bakgaarden« i Troelstrup i 1944 af Aage Kjeldahl med et Areal paa 26 Tdr. Land. Den er i sin Tid udstykket fra Troelstrup »Nørregaard« antagelig omkring 1875. Der er kun lidt tilbage af de gamle Bygninger, Stuehuset er opført 1938. Nuværende Ejer har restaureret alt det øvrige med bl. a. fast Tag m. m. Ligeledes er der nu anskaffet alt i Nutidens Redskaber og Maskiner. Besætningen er nu 14-16 Kreaturer, 3 Heste, 2 Søer + Opdræt samt Fjerkræ, ca. 80 Høns.

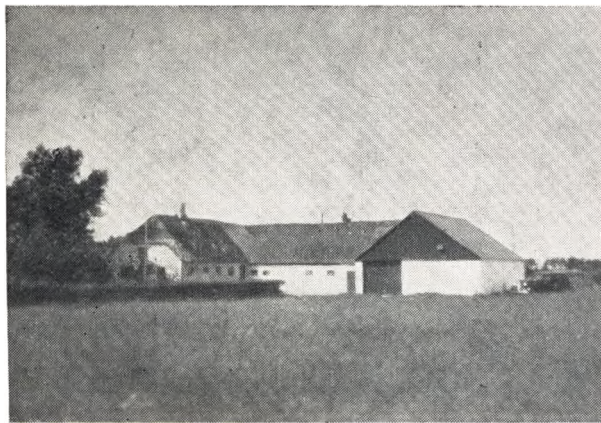

**BERTELSEN, ELMER, Gdr., »Stoffersminde«, Tostrup, Møldrup,**

er født i Tostrup 19. 10. 1915. Forældre: Gdr. Bertel Bertelsen, Tostrup, og Hustru Krista. Bedsteforældre: Gdr. Christoffer Bertelsen, Tostrup. FM Dortha. MF Thomas Munk Pedersen. MM Else Marie. Elmer Bertelsen er gift med Thora Husum Jensen født i Hvam 31. 1. 1923. Forældre: Gdr. Niels Husum Jensen, Hvam, og Hustru Anna Kathrine. Bedsteforældre: FF Gdr. Jens Villumsen, Hvam. FM Nielsine. MF Gdr. Jens Jensen i Varde Sogn. Der er to Børn i Ægteskabet: Bent 5. 9. 1945 og Erik 28. 9. 1947. Elmer Bertelsen overtog Gaarden efter sine Forældre i 1946 efter at have været Bestyrer paa en anden Gaard i 2½ Aar. Areal 17 Tdr. Land Besætning 17 Kreaturer,

7 Svin, 4 Grisesøer, 75 Høns og 2 Heste. Elmer Bertelsen har indsat Malkemaskine m. m. og drænet ca. 2 Tdr. Land af Jorden. Gaarden er bygget af Bertelsens Bedstefar i 1880, sener er der bygget til Kostalden og opført ny Lade og købt 11 Tdr. Land Jord mere. Navnet »Stoffersminde« er efter Gaardens første Ejer Christoffer Bertelsen, som byggede paa Lyng og opdyrkede det til frugtbar Agerjord samtidig med at han var Skorstensfejer.

**BRAMS NIELSEN, OTTO HERMAN, Gdr., Troelstrup Møldrup,**

er født i Farsø den 25. 5. 1901. Forældre: Karetmager Søren Brams, Farsø, og Hustru Kirstine. Bedsteforældre: FF Niels Chr. Nielsen, Smed i Væggerby. MF Karetmager og Fisker Kristen Hviid. MM Inger Marie. Otto Brams er gift med Ingeborg Hollesen, født i Fiskbæk den 29. 8. 1910. Forældre: Lærer Hollesen, Rogenstrup, og Hustru Marie. Der er 2 Børn i Ægteskabet: Aase Hollesen Brams, født 10. 8. 1933 og Søren Brams, født 21. 12. 1936. Otto Herman Brams købte Gaarden i 1949 efter at have ejet en Gaard i Oustrup kaldet »Broshave« i 20 Aar. Jorden er udstykket fra en Gaard i Troelstrup og Bygningerne opført i 1923. Areal 14 Tdr. Ld. Besætningerne bestaar af 10 Kreaturer, 10 Svin, 50 Høns og 2 Heste. Her er El-Lys og Kraft med Tærskværk og andre tilhørende Maskiner.



**BRASK, CHRISTIAN ,Gdr., »Solli« ,Ugelris Møldrup,**

er født i Nr. Rind den 27. 6. 1900. Forældre: Gdr. Mogens Laustsen Brask og Hustru Kirstine. C. Brask er gift med Anna Pedersen, født i Skals Sogn den 13. 11. 1900. Forældre: Karetmager Niels Chr. Pedersen og Hustru Sørine. Bedsteforældre: FF Hjulmand Jens Chr. Pedersen, Laastrup. FM Ane. MF. Gdr. Jørgen Nielsen, Skals. MM Kirsten. Der er tre Børn i Ægteskabet: Asta født den 5. 2. 1927, Henning født den 27. 7. 1930 og Jens Chr. Pedersen Brask født den 27. 2. 1934. Brask har købt Gaarden af sin Svigerfader Niels Chr. Pedersen i 1938. Areal 93 Tdr. Ld., deraf 23 Tdr. Ld. Plantage, Bakker og Eng. Bygningerne er opført 1906, da blev Gaarden flyttet fra Engen og op paa sin nuværende Plads. Før den Tid laa den i Landsbyen kaldet Ugelris, som nu ikke eksisterer mere, det er saaledes anden Gang, Gaarden er flyttet. Chr. Brask har ombygget Hestestald og Vognport i 1941, lagt nyt Tag paa Laden i 1947 og ombygget og udvidet Kostalden i 1951. Chr. Brask har indsat Malkemaskine, Traktor m. m. og faaet Vandværk fra egen Hævert. Besætningen bestaar af blandet sortbroget hollandsk Malke-



race. 50 Kreaturer, 50 Svin, deraf 3 Grisesøer, 100 Høns og 4 Heste. Markerne er merglet, og der er plantet en Del baade Løv- og Naaletræer.

**CHRISTENSEN, BRØNDUM, ARNOLD, Boelsmand,  
»Moseholm«, Troelstrup, Møldrup,**

er født i Hald v. Randers den 21. 10. 1903. Forældre: Murermester N. Christensen, Hald v. Randers, og Hustru Bolline. Bedsteforældre: FF Murermester P. Christensen, Hald. FM Mette Kirstine. MF Landm. Niels Markussen, Alstrup. MM Ane. A. Brøndum Christensen er gift med Alma Haarbo født i Skals den 2. 9. 1907. Forældre: Landmand Søren Haarbo og Hustru Andersine Haarbo, Skals. Bedsteforældre: FF Gdr. Anders Andersen, Skals. FM Ane. MF Jens Peder Jensen. MM Kristiane. Der er 9 Børn i Ægteskabet: Knud født den 5. 11. 1932, Anna-Lise f. den 6. 8. 1934, Karl Aage f. d. 20. 7. 1936, Jørn f. d. 1. 1. 1938, Henry f. d. 27. 10. 1940, Ejner Haarbo f. d. 22. 10. 1943, Hans Christian f. d. 29. 6. 1947, Karen f. d. 14. 1. 1949 og Svend f. d. 24. 7. 1950. A. Brøndum Christensen har købt Gaarden af S. P. Øris i 1932. Bygningerne er ældre, stammer antagelig fra omkring 1860. Kun Stuehuset er nyere opført omkring 1900. Areal 11 Tdr. Ld. Besætningen bestaar af 2 Heste, 13 Kreaturer, 20 Svin, deraf 1 Grisesø, og 50 Høns. A. B. Christensen har indlagt El-Lys og Kraft, indsat Maskiner og dertil merglet hele Marken og plantet Hegn i alle Markskel. Besætningen er sortbroget jydsk og har flere Gange været fremstillet til Dyrskue. A. Brøndum Christensen er Medlem af Menighedsraadet og Aftenskole-nævnet.

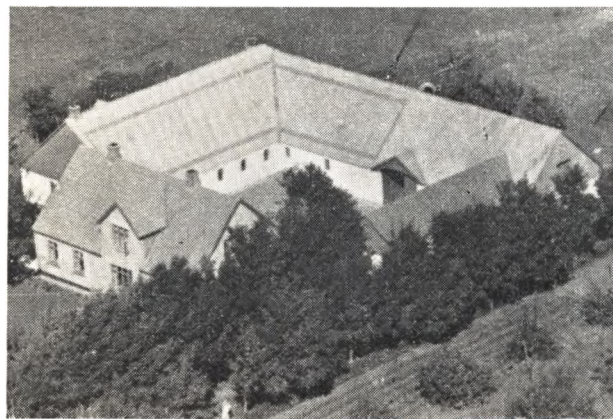

**CHRISTENSEN, CARL NØRGAARD, Gdr.,  
Studsgaard, Møldrup,**

er født i Ejerslev paa Mors den 24. 3. 1903. Forældre: Gdr. Chr. Christensen, Nørgaard, Ejerslev, og Hustru Ane Kathrine. Carl Nørg. Christensen er gift med Sofie Hansen født i Aalestrup den 15. 5. 1904. Forældre: Snedkermester Jens Hansen, Aalestrup, og Hustru Karen Marie. Bedsteforældre: FF Landmand Hans Chr. Christensen, Sjørup Sogn. FM Johanne. MF Gdr. Dalsgaard Laustsen, Knudstrup Østerbølle. MM Kathrine. Der er tre Børn i Ægteskabet: Kresten Nørgaard Christensen, f. d. 26. 2. 1932. Karen Marie f. d. 24. 9. 1934 og Kaj f. d. 29. 9. 1943. Carl Nørgaard Christensen købte Gaarden i 1937. Gaarden er udstykket fra Skamrisgaarden i Roum Sogn, og denne Gaards Ejers Fader, Niels Peder Skamris, byggede her i 1923. Areal 34 Tdr. Ld. Besætningen bestaar af 20 Kreaturer, 18 Svin, 150 Høns og 2 Heste. Af Maskiner har

Nørgaard Christensen indsat alle Nutidens Maskiner, bl. a. Malkemaskine. Der er merglet en Del og plantet en Frugthave med 30 Træer. Carl Nørgaard Christensen er Formand for Indre Missions Samfund i Møldrup og har været i Blaa Kors' Bestyrelse i 10 Aar, i 8 Aar som dets Formand. Navnet »Studsgaard« er efter en Mose paa Marken kaldet Studemose. En Kæmpehøj paa Marken er fredet og kaldes »Trehøjek«.

**CHRISTENSEN, CHRISTEN, Gdr., Møldrup,**

er født i Thostrup den 20. 7. 1898. Forældre: Gdr. Søren Chr. Christensen og Hustru Kirsten. Bedsteforældre: FF Gdr. Chr. Andersen Thomsen, Thostrup. FM Kirstine. MF Gdr. Key Christiansen, Skals. MM Ane. Christen Christensen er gift med Klara Bentine Andersen Bundgaard, født i Hersom den 26. 12. 1903. Forældre: Gdr. Chr. Andersen Bundgaard, Hersom, og Hustru Maren. Bedsteforældre: FF Niels Andersen, Bundgaard, Stubbegaard, Hersom. FM Kristiane. MF Gdr. Peder Christoffersen, Hougaard, Bjerregrav, og MM Benedikte. Der er tre Børn i Ægteskabet: Oda f. d. 20. 3. 1929, Inga f. d. 24. 11. 1931 og Maren f. d. 29. 3. 1938. Chr. Christensen har bygget her i 1929 paa Jord udstykket fra Søren Chr. Christensens Gaard i Thostrup. Areal 22 Tdr. Ld., som laa uopdyrket, da Chr. Christensen kom her. Denne har merglet og opdyrket Jorden, saa Besætningen nu er paa 17 Kreaturer, 14 Svin, 80 Høns og 2 Heste. Chr. Christensen har indsat alt i Maskiner, bl. a. Malkemaskine og automatisk Vandværk, og plantet en Del. Besætningen er sortbroget jydsk Malkerace, hvoraf der flere Gange har været fremstillet til Dyrskue, og der er hjemført en Del Præmier. Chr. Christensen har været Sognefoged i 8 Aar.

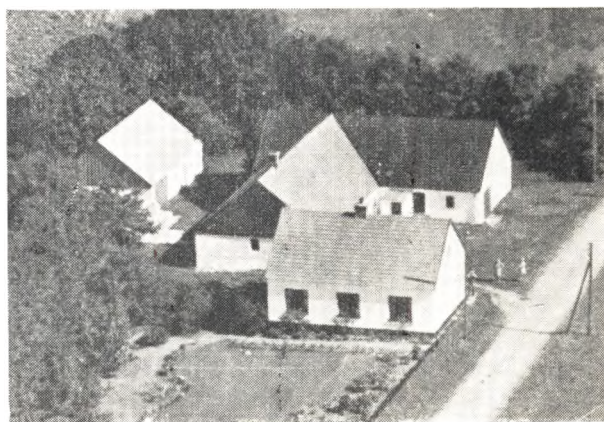

**CHRISTENSEN, CHRISTEN, Boelsmand,  
Roummark, Møldrup,**

er født i Roum d. 16. 3. 1897. Forældre: Gdr. Niels Christensen, Roum, og Hustru Karoline. Bedsteforældre: FF Gdr. Chr. Nielsen, Roum. FM Mariane. MF Boelsmand Anders Leth, Lund Roum Sogn, og MM Karen Marie. Christen Christensen er gift med Inger Bingtite Petersen, født i Hejring, Klejtrup Sogn, den 30. 8. 1900. Forældre: Landmand Vilhelm Petersen, Skals, og Hustru Petrine. Bedsteforældre: FF Landmand Anders Petersen, Skals. FM Kirsten. MF Landmand Jens Sørensen, Hejring, og MM Birgitte. Der er to Børn i Ægteskabet: Knud Braskø Christensen f. d. 4. 3. 1927 og Else Braskø Christensen f. d. 12. 6. 1937. Chr. Christensen har selv bygget her i 1923 paa Jord udstykket fra sin Fødegård i Roum By. Areal 15 Tdr.

Ld., deraf 3 Tdr. Ld. Eng, som Christensen har merglet og plantet Læhegn paa samt beplantet et mindre Areal med Naaletræer. Besætningen er sortbroget jydsk og bestaar af 10 Kreaturer, 10 Svin og 2 Heste. Christensen har indsat alt i Nutidens Maskiner, bl. a. Malkemaskine. Ejendommen er beliggende ca. 300 m Vest for Roum By.

#### **CHRISTENSEN, CHRISTIAN, Gdr., Roum Møldrup,**

er født i Roum d. 10. 12. 1900. Forældre: Gdr. Niels Christensen, Roum, og Hustru Karoline.. Bedsteforældre: FF Gdr. Kresten Nielsen, Roum. FM Mariane. MF Anders Leth Nielsen, Lund, Roum, og MM Karen Niels Chr. Sørensen Hovgaard er gift med Birtha Troels født i Hørrup Bjerregrav den 16. 4. 1905. Forældre: Gdr. Niels Troels Bjerregrav og Hustru Jensine. Bedsteforældre: FF Gdr. Søren Troels, Skals. FM Ane. MF Gdr. Niels Jørgensen, Nederhede, Skals, og MM Inger. I Ægteskabet er der fem Børn: Niels f. d. 13. 6. 1926, Maja f. d. 25. 1. 1928, Karen f. d. 22. 5. 1929, Troels f. d. 9. 9. 1930 og Aase f. d. 17. 2. 1932. Chr. Christensen har overtaget Gaarden efter sin Fader i 1926 og sidder som femte Generation i Slægten paa samme Gaard. Areal 53 Tdr. Ld., deraf 10 Tdr. Ld. Eng og 10Tdr. Ld. Bakker med meget Beplantning. Bygningerne er opført ad flere Gange, Stuehuset er fra 1863, det øvrige er ogsaa fra den Tid, men er restaureret og forsynet med fast Tag m. m. i Tidens Løb. Besætningen er sortbroget og bestaar af 25 Kreaturer, 40 Svin, 2 Heste og 100 Høns. Chr. Christensen har indsat alt i Maskiner, bl. a. Malkemaskiner, indlagt El-Lys og Kraft samt merglet Markerne og beplantet Markerne og beplantet en Del.

#### **CHRISTENSEN, EGON, Gdr., »Fruegaard«, Møldrup,**

er født i Roum d. 8. 7. 1921. Forældre: Gdr. Morten Christensen, Aastrup, og Hustru Inger Marie. Bedsteforældre: FF Gdr. Anders Christensen, Fruegaard. FM Mette Marie. MF Niels Christensen, Gdr., Ulbjerg. MM Ane. Egon Christensen er gift med Elisabeth Jensen født i Laastrup den 12. 4. 1937. Forældre: Smedemester Jens Jensen, Laastrup, og Hustru Anni. Bedsteforældre: FF Landmand Chr. Venstrup Jensen, Sdr. Borup, Laastrup. FM Elisabeth. MF Thomas Pedersen, boede i Kjølens, Vorde Sogn. MM Else Marie. Der er to Børn i Ægteskabet: Orla f. d. 17. 3. 1946 og Inger Marie f. d. 23. 2. 1950. Egon Christensen overtog »Fruegaard« i 1950 som femte Generation. »Fruegaard« er en gammel Adelsgaard, den er brændt to Gange og er flyttet far Engene og til sin nuværende Plads i 1898. Bygningerne er fra omkring 1900 paa nær Laden, som er opført i 1914 og Kostalden i 1936. Arealet er 150 Tdr. Ldr., deraf 10 Tdr. Ld. Eng, 5 Tdr. Ld. Plantage og 45 Tdr. Ld. i Lyngbakker o. l. Besætningen bestaar af 40 Kreaturer, 30 Svin, 100 Høns og 6 Heste. Af ny Maskiner kan bl. a. nævnes Malkemaskine, indlagt Vand fra Hævert og Jorden er merglet mere end een Gang. Plantagen er plantet af nuværende Ejers Bedstefader og bestaar mest af Naaletræer. Gaarden er selvstændig og hører saaledes ikke ind under noget nævnt Del af et Sogn, saasom Ugelris eller Taastrup.

#### **CHRISTENSEN, EJNER EGON, Gdr.,**

##### **Taastrup, Møldrup,**

er født sm. St. d. 23. 2. 1918. Forældre: Søren Chr. Christensen, Taastrup, og Hustru Kirstine. Bedsteforældre: FF Gdr. Chr. Andersen Thomsen, Taastrup. FM Kirstine. MF Gdr. Key Christiansen, Skals. MM Ane. Ejner Egon Christensen er gift med Nanny Gade, f. i Nørdam Skals Sogn d. 15. 1. 1925. Forældre: Husmand Jens Laustsen, Gade, Nørdam og Hustru Boline. Bed-

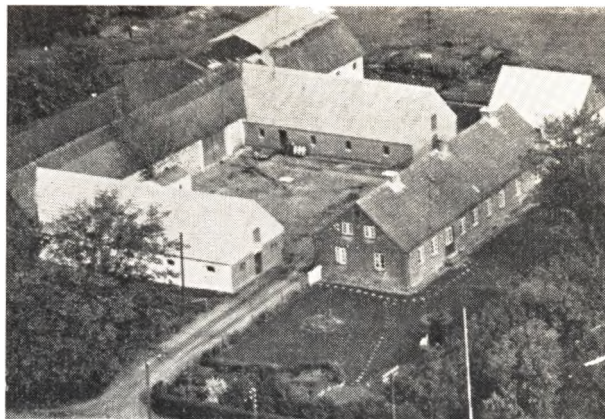

steforældre: FF Søren Pedersen, Gade. FM Laura. MF Jens Chr. Jensen, Øster, og MM Inge. Der er tre Børn i Ægteskabet: Søren Christian f. d. 19. 8. 1945, Inger-Lise f. d. 20. 3. 1948 og Gunhild f. d. 27. 9. 1951. Egon Christensen har overtaget Gaarden i 1940. Broderen, Gdr. Søren Christian Christensen, overtog først Gaarden d. 6. 5. 1940, men overdrog den samme Aar til Broderen Egon Christensen. Det er 6. Generation, Gaarden er i Slægtens Eje. Areal 52 Tdr. Ld., men der har været meget mere, idet flere Ejendomme og Gaarde er udstykket herfra. Bygningerne er opført ad flere Gange, Stuehus og Lade i 1896, Hestestald i 1913, Kostalden i 1931. Egon Christensen har restaureret Svinestalden og belagt denne med fast Tag til lige med Hestestald, Vognport og Hønsesus. Besætningen bestaar af 34 Kreaturer, 19 Svin, 50 Høns og 3 Heste. Egon Christensen har indsat Malkemaskine m. m. Besætningen er jydsk, har flere Gange været fremstillet ved Dyrskuer og hjemtaget flere Præmier. Der er indlagt Vand og El-Lys og Kraft.

#### **CHRISTENSEN, GUNNAR, Boelsmand, Tostrup, Møldrup,**

er født i Troelstrup, Tostrup, den 27. 5. 1910. Forældre: Boelsmand Søren Christensen, Tostrup, og Hustru Inger. Bedsteforældre: FF Christen Sørensen boede Troelstrup. FM Ane Kirstine. MF Gdr. Søren Frederiksen Dalsgaard, Bystrup Gedsted. MM Karen Margrethe. Gunnar Christensen har købt Ejendommen i 1944. Areal 15 Tdr. Ld. Bygningerne er opført omkring 1895 i mindre Vinkel. Gunnar Christensen har bygget til Stuehuset og belagt det med fast Tag, bygget ny Lade i 1951, indlagt El-Lys, anskaffet Petroleumsmotor med dertil hørende Tærskværk, Kværn m. m. Besætning: 10 Kreaturer, 13 Svin, deraf 1 Griseso, 25 Høns og 2 Heste. Jorden er en Parcel fra en Gaard i Taastrup, og der er bygget her i 1895

#### **CHRISTENSEN, KEY, Gdr., Taastrup Møldrup,**

er født i Taastrup 6. 3. 1903. Forældre: Søren Christian Christensen, Tostrup, Hustru Kirsten. Bedsteforældre: FF Gdr. Chr. Andersen Thomsen, Tostrup. FM Kirstine. MF Gdr. Key Christiansen, Skals. MM Ane. Key Christensen er gift med Rosa Jensen, født i Øris Hersom 2. 10. 1910. Forældre: Christian Marius Jensen, Hustru Dorthea, Hersom. Bedsteforældre: FF Hans Chr. Jensen, Hersom. FM Ane. MF Anders Jensen, Hersom. MM Kathrine. Der er fire Børn i Ægteskabet Arne Otto 28. 9. 1931, Carlo 1. 5. 1935, Gunnar 2. 2. 1943, Doris 10. 2. 1944. Key Christensen købte Gaarden 1931. Stuehuset har fra



Begyndelsen været bygget til en Dyrslæge, senere omdannet til Købmandsforretning med 1½ Tdr. Ld., men da Key Christensen overtog Ejendommen var der 21 Tdr. Ld. Udhuset, hvori er baade Lade og Kostald, er opført i 1913. Besætning 14 Kreaturer, 10 Svin, 1 Grisesø og 2 Heste. Key Christensen har indlagt elek. Lys og Kraft, Vand er indlagt fra fælles Vandværk. Key Christensen er Medlem af Tostrup Roud Sogneraad.

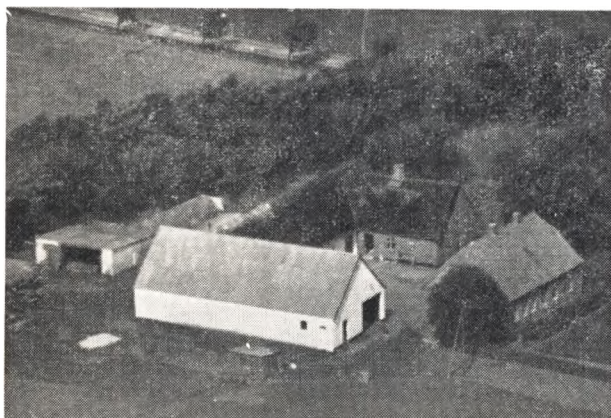

**CHRISTENSEN, MARTIN, CHR., Gdr., Vestergaard, Thostrup, Møldrup,**

er født i Hvam 19. 9. 1922. Forældre: Lmd. Christian Christensen, Ravnkilde Sogn, Hustru Martine. MF Laurits Olesen, Lmd., Døstrup. M. Chr. Christensen er gift med Maren Kirstine Laustsen, født i Aastrup Roud Sogn 19. 8. 1930. Forældre: Gdr. Laust Laustsen, Vestervang, Aastrup Roud, Hustru Eline. Der er to Børn i Ægteskabet Ester Margrethe 7. 6. 1946, Elin Kirsten 17. 2. 1950. Chr. Christensen har købt Gaarden i 1948. Areal 32 Tdr. Ld. Bygningerne er opført af flere Gange, de to første Udhus i 1912, det gamle Stuehus og Laden i 1924 og det nye Stuehus 1924. Besætningen er paa 25 Kreaturer, 20 Svin, deraf 4 Grisesøer, 100 Høns og 2 Heste. Af Maskiner kan nævnes Malkemaskiner, elek. Lys og Kraft og aut. Vandværk.

**CHRISTENSEN, MARTIN, SHR., Gdr., Vestergaard, Roud, Møldrup,**

er født i Tostrup Sogn 14. 1. 1878. Forældre: Præ-

stegaardsforpagter Christian Kasper Christensen, Tostrup, Hustru Maren. FF Lmd., Chr. Hansen, Hornum. M. Chr. Christensen er gift med Ane Kirstine Sørensen, født i Hornum Sogn 8. 10. 1881. Forældre: Gdr. Chr. Sørensen Hornum Sogn, Hustru Maren. Bedsteforældre: FF Gdr. Morten Bager, Hærup. FM Kirsten. Der er fire Børn i Ægteskabet Charles Thisted 8. 4. 1907, Helga Margrethe 15. 4. 1910, Magda Helene 27. 3. 1913, Kamma Kirstine 25. 10. 1925. Martin Christensen købte i 1901 en Ejendom i Roud, som han i 1918 byttede med en Ejendom paa 63 Tdr. Ld., deraf 5 Tdr. Ld. Kær og 8 Tdr. Ld. Bakker. Arealet har været meget større, idet der er udstykket 5 Gaarde, 10 Tdr. Ld. Mark og 3 Tdr. Ld. Eng herfra. Bygningerne er opført af flere Gange, Svine- og Hestestald 1929, Lade og Kostald er begge ca. 60 Aar gamle, men Stuehuset er ældre. M. Christensen har restaureret og vedligeholdt alle Bygninger. Besætningen er R.D.M. og bestaar af 25 Kreaturer, 25 Svin, 3 Heste og 20 Høns. Der er Nutidens Maskiner samt elek. Lys og Kraft, og M. Christensen har mærglet Marken og plantet ca. 3 Tdr. Ld. med Naaletræ. M. Christensen har siddet som Sogneraadformand i 12 Aar, været Medlem af Menighedsraadet i 4 Aar og været Stævningsmand fra 1910 og til dette Hverv indgik.

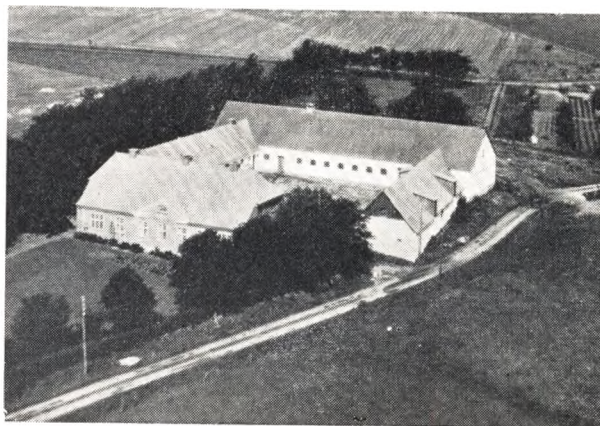

**CHRISTENSEN, PETER, Gdr., »Spanggaarde«, Møldrup,**

er født i Over Viskum Sogn 6. 6. 1900. Forældre: Gdr. Chr. Mikkkel Christensen, Over Viskum, Hustru Elvira. Bedsteforældre: FF Gdr. Mikkkel Christensen, Over Viskum. FM Kirstine. Peter Christensen var gift med Elna Kirstine Christensen, født i Kvols Sogn 10. 7. 1902 (død 14. 11. 1951). Forældre: Lmd. Jens Christensen, Kvols Sogn, Hustru Marie. Bedsteforældre: FF Lmd. Chr. Jensen, Kvols. FM Mette Kirstine. MF Landmand Jørgen Hansen, Buhl. MM Else Marie. Der er seks Børn i Ægteskabet Kristian Ejgild 22. 12. 1930, Arne Buhl 11. 2. 1932, Vera Marie 28. 11. 1934, Edith Buhl 11. 2. 1938, Tage Buhl 11. 2. 1938, Gunner Buhl 18. 11. 1941. Peder Christensen har byttet sig til Ejendommen i 1944. Areal 60 Tdr. Ld., deraf 12 Tdr. Ld. Eng og 3 Tdr. Ld. Plantage. Besætningen 25 Kreaturer, 35 Svin, deraf 3 Søer, 100 Høns og 6 Heste. P. Christensen har indsat Nutidens Maskiner, bl. a. Malkemaskine, Vandværk m. m. Bygningerne er opført til forskellige Tider, Stuehuset i 1929, Ko- og Hestestald 1930, de øvrige er ældre, men alle Bygninger er med fast Tag. Gaarden er i

sin Tid udstykket fra Spanggaard i Tostrup Sogn, men senere delt op i to Gaarde. P. Christensen har anlagt Have, som Billedet viser.

**CHRISTENSEN, GUNDERSEN, KOCK, RUDOLF,**  
**Husmand, Ugelris, Møldrup ,**

er født i Grønnerup Sogn 14. 11. 1921. Forældre: Gdr. Anders Gundersen Christensen i Grønnerup, Hustru Rosa Rudolfa Kristence, Rudolf Christensen er gift med Ane Nielsine Christensen, født i Roum Sogn 31. 8. 1922. Forældre: Gdr. Morten Christensen, Aastrup, Hustru Inger Marie. Bedsteforældre: FF Gdr. Anders Christensen, »Fruergaard«, Tostrup. FM Mette Marie. MF Gdr. Niels Christensen, Skinnerup, Ulbjerg, MM Ane. Der er ingen Børn. Rudolf Gundersen har købt Gaarden i 1948. Gaarden har før været større og heddet »Ugelrisgaard«, men der er nu kun 31 Tdr. Ld. efter Udstykning efter Brand i Tyverne. Kostald og Stuehuset er fra før Branden. Besætningen er 3 Køer, 3 Ungkreaturer, 5 Polte, 3 Søer, 9 Smaagrise, 2 Heste og 75 Høns. R. Christensen har bygget Hønsehus og merglet Marken. Besætningen er under Udskiftning grundet Sygdom.

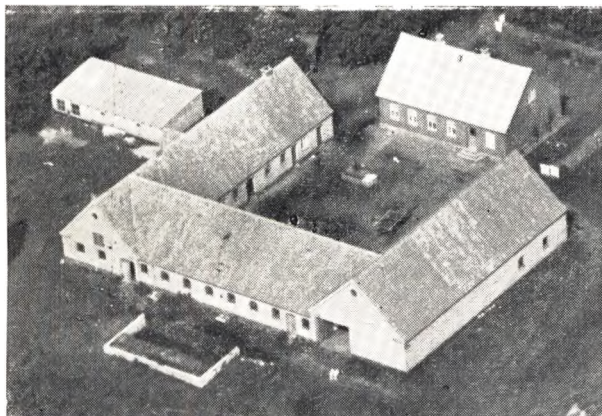

**CHRISTENSEN, BUHL, SVEN, CHR., Gdr. og**  
**Sognefoged, Aastrup Meldgaard, Aastrup Møldrup,**

er født i Kvols Sogn 18. 2. 1905. Forældre: Boelsmand Jens Chr. Christensen, Kvols, Hustru Kirstine Marie Buhl. Bedsteforældre: FF Landm. og Vognm. Christen Jensen, Kvols. FM Ane Kirstine. MF Jørgen Buhl Hansen. MM Else Marie. Sv. Christensen er gift med Dagny Christensen, født i Kvols Sogn 25. 3. 1911. Forældre: Boelsmand Andreas Mikael Christensen, Kvols, Hustru Nicoline. Bedsteforældre: FF Søren Christensen (Thomsen). FM Stine. MF Gdr. Anton Jensen, Kvols. MM Dorte Marie. Der er 3 Børn i Ægteskabet: Birgit Buhl Christensen 13. 8. 1934, Nicoline 15. 1. 1937, Jørgen 20. 8. 1940. Buhl Christensen købte Gaarden i 1933. Areal 60 Tdr. Ld. Dengang en trelænget Gaard med gamle Bygninger, som Buhl Christensen har ombygget i 1940. Stuehus er opført i 1914. Besætningen er R. D. M., 25 Kreaturer, 36 Svin, 3 Søer, 50 Høns og 3 Heste. Buhl Christensen har indlagt elek. Lys og Kraft, merglet hele Marken, plantet ca. 4 Tdr. Ld. med Naaetræer og anlagt Frugthave med 50 Træer. Buhl har siddet som Tilsynsmand for Sparekassen i Skals siden 1947, Formand for Møldrup Mejeri fra 1947—51 samt været Sognefoged i Roum Sogn fra 1. 2. 1950.

**CHRISTENSEN, LANGE, TAGE, PEDER,**  
**Husmd., Troelstrup, Møldrup,**

er født i Haderup den 20. 3. 1913. Forældre: Murer Peder Christensen, Farsø, Hustru Johanne Juliane. Bedsteforældre: FF Lmd. Søren Christensen, Haderup. MF Peder Vejstrup. MM Sine. Lange Christensen er gift med Gudrun Emma Møldrup, født i Roum 18. 10. 1918. Forældre: Landm. Jens Møldrup, Roum. Hustru Karoline. FF Lmd. Niels Møldrup, Roum. Der er eet Barn i Ægteskabet Kaj Møldrup 18. 4. 1947. Lange Christensen overtog Ejendommen efter sine Forældre 1945. Ejendommen er bygget af hans Fader i 1923 paa Jord udstykket fra Vorres Gaard i Troelstrup. Areal 15 Tdr. Ld. Besætning 7 Kreaturer, 12 Svin, 100 Høns og 2 Heste. Der er elek. Lys og Kraft m. m. Jorden er sidst merglet i 1928. Lange Christensen har i 1949 bygget nyt Hønsehus.



**DALSGAARD, AAGE, THORVALD, Gdr. Nørrevang,**  
**Roum, Møldrup,**

er født i Roum 21. 6. 1910. Forældre: Lmd. Peter Petersen Dalsgaard, Vestervang, Roum, Hustru Anna Margrethe. Bedsteforældre: FF Gdr. Peter Dalsgaard, Roum. FM Inger. MF Jens Peter Giversen. MM Grethe. Aage Th. Dalsgaard er gift med Jensine Kristence Andersen, født i Roum paa »Nørreeris« 24. 8. 1911. Forældre: Gdr. Anders Andersen, »Nørreeris«, Hustru Kirsten. Bedsteforældre: FF Gdr. Anders Chr. Nielsen, »Nørreeris«. FM Mette. MF Jens Chr. Willumsen Christiansen, Skærshale, Simested. MM Ane Kirstine. Der er otte Børn i Ægteskabet Jakob Nørreeris 21. 11. 1935, Kathrine Marie 19. 1. 1938, Edith 10. 1. 1940, Herdis Margrethe 11. 2. 1941, Knud Arthur 5. 8. 1943, Axel Johannes 18. 6. 1945, Anders Lenart 30. 8. 1948, Osvald 3. 8. 1950. Aage Dalsgaard har selv bygget her i 1933—34 paa Jord udstykket fra sin Hustrus Fødegaard »Nørreeris«. Areal 24 Tdr. Ld. Dalsgaard har plantet hvert et Træ og Busk og anlagt Have, merglet Marken og indsat Maskiner, elek. Lys og Vindmotor. Besætningen er sortbroget jydsk, og der er 12 Kreaturer, 13 Polte, 4 Grisesøer, 40 Høns og 2 Heste. Aage Dalsgaard er Biavler og har 7 Stader.

**DALSGAARD, HOLGER, CHR., Boelsmand,**  
**Roum Mark, Møldrup,**

er født i Roum Sogn den 3. 2. 1906. Forældre: Gdr. Niels Peter Dalsgaard, Roum, Hustru Maren Petrea. Bedsteforældre: FF Gdr. Peter Dalsgaard, Roum. FM Inger. MF Landmand Peder Chr. Henriksen Kjølsten, Vorde. MM Ane Marie. Dalsgaard er

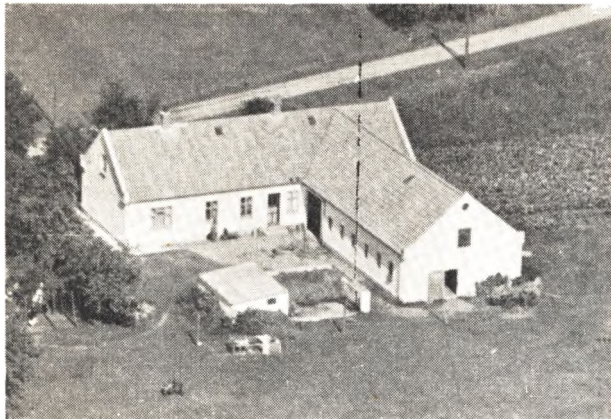

ugift og har overtaget Ejendommen efter sin Moder 1932. Areal 10 Tdr. Ld., deraf 2 Tdr. Ld. Eng, som er udstykket fra Nabogaarden, som tidligere tilhørte Holger Dalsgaards Far og Bedstefar. Besætningen er sortbroget jydsk og bestaar af 7 Kreaturer, 11 Svin, 2 Søer, 20 Høns og 1 Hest. Der er Malkemaskine og Vandværk, og Dalsgaard har merglet hele Marken

**DALSGAARD, KARL, Boelsmand, »Broholm«, Roum, Møldrup,**

er født samme Sted 6. 8. 1914. Forældre: Gdr. Kresten Christensen Dalsgaard, »Broholm«, Hustru Ane Kirstine. Bedsteførelde: FF Lmd. Christian Christensen, »Broholm«, Roum. FM Kathrine. MF Lmd. og Kromand Kristian Pedersen. MM Else Marie. Karl Dalsgaard, der er ugift, har overtaget Ejendom efter sin Far i 1944 som 3. Generation i Slægten. Areal 32 Tdr. Ld., deraf 9 Tdr. Ld. Hede og Plantage. Karl Dalsgaards Bedstefader købte Ejendommen med 20 Tdr. Ld. Lyng og 6 Fag Bygninger. Denne, der var Haandværker, opdyrkede Heden og opførte Lade og Kostald og byggede til Stuehuset og overdrog Ejendommen til en Søn, Kresten Dalsgaard, som i 1943 opførte nyt Stuehus. Karl Dalsgaard købte i 1947 12½ Td. Ld. Hede mere, opdyrkede de 8 Tdr. Ld. og opførte nyt Hønsehus i 1950. Besætningen R.D.M. bestaar af 6 Kreaturer, 17 Svin, 20 Høns og 2 Heste. Her er Petrolenmsmotor med tilsv. Tærskværk. Karl Dalsgaards Far, Kr. Dalsgaard, er komm. Skorstensfejer for Tostrup-Roum, har lært Murer- og Tømrerfaget og driver stadig disse Erhverv.

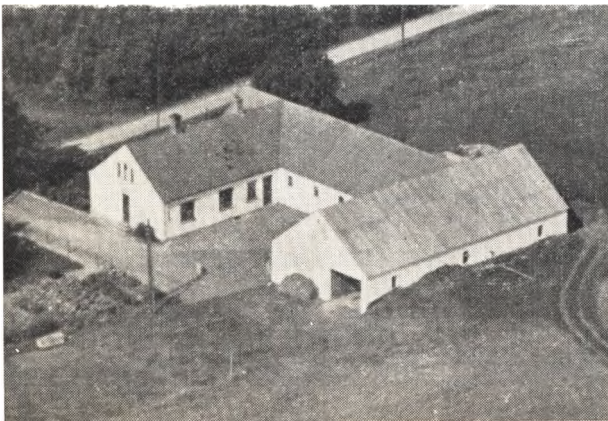

**DALSGAARD, CHR., Gdr., Jenle, Ugelris, Møldrup,**

er født i Laastrup 29. 5. 1921. Forældre: Lmd. Jens Dalsgaard, Laastrup, Hustru Mette Kathrine. Bedsteførelde: FF Lmd. Peder Christensen Dalsgaard. FM Jensine. MF Landmand Chr. Christensen. »Højgaard«, Sdr. Borup. MM Mette. Kristen Dalsgaard er gift med Helene Marie Svendsen, født i Hvolris, Hersom Sogn 16. 12. 1924. Forældre: Lmd. Niels Svendsen, Hvolris, Hustru Johanne Marie. Bedsteførelde: FF Lmd. Peder Svendsen, Laastrup. FM Helene Marie Sofie. MF Lmd. Ole Olesen Findsen, Skals. MM Nielsine. Der er to Børn i Ægteskabet Jens 10. 3. 1950, Johanne 20. 12. 1951. Kresten Dalsgaard købte Gaarden 1949. Areal 42 Tdr. Ld., deraf 6 Tdr. Ld. Eng. Den er udstykket fra »Ugelrisgaarden« 1913, og en Del af Bygningerne er opført paa den Tid. Besætningen er paa 20 Kreaturer, 3 Søer, 35 Svin, 50 Høns og 2 Heste. Kresten Dalsgaard har anskaffet Malkemaskine, og har alt i Nutidens Maskiner. For Tiden er Kresten Dalsgaard i Færd med at plante et Areal med Naaletræer.

**DALSGAARD, VAGNER, Gdr., Roum, Møldrup,**

er født i Roum 18. 4. 1917. Forældre: Gdr. Chr. Dalsgaard, Roum, Hustru Kristine. Bedsteførelde: FF Gdr. Peter Dalsgaard, Roum. FM Inger. MF Gdr. og Sognefoged Jens Laursen. MM Mariane. Vagner Dalsgaard, der er ugift, overtog Gaarden efter sine Forældre i 1949. Areal 25 Ha. Bygningerne er ældre, opført omkring 1856, men Laden er opført omkring 1900. Besætningen er 24 Kreaturer, 30 Svin, 3 Søer, 50 Høns og 3 Heste. Der er Malkemaskine paa Gaarden, og al Jorden er merglet mere end een Gang. Af de 25 ha Mark er der 5 ha Mose og Kær, som er drænet, og der er plantet Læbælte i alle Markske. Gaarden ligger lige i Udkanten af Roum By, og Vagner Dalsgaards Moder bor lige overfor Gaarden i en Villa, som er bygget paa Jord udstykket herfra.

**DALSGAARD, NIELSEN, VIGGO, Boelsmand, Vestervang, Roum Mark, Møldrup,**

er født samme Sted 21. 10. 1912. Forældre: Lmd. Peter Petersen Dalsgaard, Roum, Hustru Anne Margrethe. Bedsteførelde: FF Gdr. Peter Dalsgaard, Roum. FM Inger. MF Jens Peter Giversen, boede i Skringstrup, Skals Sogn. MM Grethe. Viggo Dalsgaard er ugift og har overtaget Ejendommen efter sine Forældre 1945 efter at have bestyret Ejendommen for sin Mor i 10 Aar. Areal 17 Tdr. Ld., deraf 2 Tdr. Ld. Eng. Ejendommen er udstykket fra en Gaard i Roum, som Viggo Dalsgaards Fader og Broder købte og delte. Bygningerne er opført 1910, men udvidet gennem Aarene fra een Længe til tre Længer. Besætningen er sortbroget jydsk og bestaar af 12 Kreaturer, 4 Polte og 1 Hest. Viggo Dalsgaard er i Bestyrelsen for Brugsforeningen, og han har indlagt elek. Lys og Kraft og Vandværk fra eget Værk.

**ELKJÆR, JENS, Gdr., Tostrup, Møldrup,**

er født i Tostrup 8. 5. 1905. Forældre: Gdr. Søren Elkjær, Tostrup, Hustru Karen Marie. Bedsteførelde: FF Landm. Jens Elkjær, Guldager. FM Ane Kathrine. MF Gdr. Jens Jørgensen, Tostrup. MM Dorthea Kirstine. Jens Elkjær overtog Gaarden 1947 som tredie Generation i Slægten. Bygningerne er opført af flere Gange, Stuehuset er omkring 150 Aar gl. Jens Elkjærs Fader opførte Kostald i 1911 og Lade i 1929. Arealet er 26 Tdr. Ld., deraf har Elkjærs Fader



købt 6 Tdr. Ld. og opdyrket 2 Tdr. Ld. Hede og merglet Markerne, ligesom han ogsaa har indlagt elek. Lys og Kraft, men Jens Elkjær har anskaffet flere nye Maskiner. I Marken har Jens Elkjær plantet en Del Frugttræer, og der ligger en Kæmpehøj, som hedder »Skals Høj«, og den er fredet. Besætningen er paa 16 Kreaturer, 2 Heste, 4 Svin, 3 Grisesøer, 50 Høns. Den første Ejer af Gaarden var Hjemmeslagter og Spillemand, han var med i Krigen i 1864 og var Musiker i Hæren. Som Hjemmeslagter kørte han til Viborg med Kødet hver Lørdag, og da han foruden drev en Del Jagt og Fiskeri, havde han ogsaa Fisk og Vildt med sig til Torvs.

#### **FREDERIKSEN, JOHANNES, Gdr., »Taarupgaard«, Roum, Møldrup ,**

er født i Østerkloster Sogn 25. 10. 1912. Forældre: Amtsvejmand Chr. Frederiksen, Østerkloster, Hustru Karen. Bedsteforældre: FF Arbejdsmand Niels Frederiksen, Østerkloster. MF Gdr. Ludvig Frederiksen, Bøgeskov, Østerkloster Sogn. MM Trine. Johannes Frederiksen er gift med Anna Louise Gregersen, født i Aarup 7. 12. 1920. Forældre: Gdr. Mourits Gregersen, Roum, Hustru Dorthea Kirstine. Bedsteforældre: Gdr. Niels Mouritsen Gregersen, Rejstrup, Sønderbæk Sogn. FM Ane. MF Gdr. Frederik Johan Vilhelm Dahse, Møldrupgaard, Roum. MM Maren. Der er ingen Børn i Ægteskabet. Johannes Frederiksen købte Gaarden 1941. Areal 40 Tdr. Ld., deraf 4 Tdr. Ld. Eng og 6 Tdr. Bakker og Beplantning. Besætningen er sortbroget jydsk og bestaar af 25 Kreaturer, 20 Svin, 75 Høns og 3 Heste. Johannes Frederiksen har indsat alle Nutidens Maskiner, bl. a. Malkemaskine og beplantet ca. 2½ Td. Ld. med Naaletræer.

#### **GADE, PEDERSEN, THORVALD, Boelsmand, Skravad, Møldrup,**

er født i Skringstrup, Skals Sogn 7. 4. 1911. Forældre: Gdr. Søren Pedersen Gade, Skringstrup, Hustru Laura. Bedsteforældre: FF Gdr. Peder Sørensen Gade, Skringstrup. FM Ane. Th. Gade er gift med Karen Marie Sørensen, født i Hørrup, Bjerregrav Sogn 9. 5. 1909. Forældre: Lmd. Anton Sørensen Ditlev, Bjerregrav, Hustru Juditte Kirstine. Bedsteforældre: FF Lmd. Søren Ditlev Sørensen, Hvolris. FM Karen Marie. MF Lmd. Frands Petersen, Simested. MM Ane. Der er ni Børn i Ægteskabet Frida Emilie 31. 8. 1930, Henning Emil 15. 10. 1931, Ragna 25. 1. 1935, Maja 18. 8. 1937, Søren 9. 11. 1939, Anton 4. 8. 1941, Jonna 8. 11. 1947, Søren 10. 9. 1933, død 14. 9.

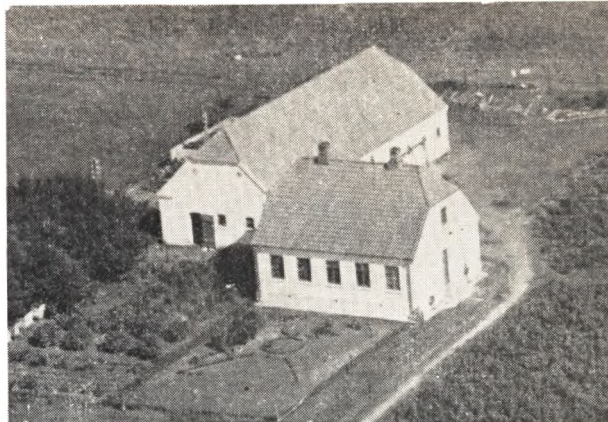

1933, Jytte Sonja 17. 8. 1946, død 21. 8. 1946. Th. Gade købte Ejendommen i 1932. Areal 21 Tdr. Ld. Den er udstykket fra Skravad Mølle 1931 og bygget samme Aar. Dengang var kun 8 Tdr. Ld. opdyrket, Resten har Th. Gade selv opdyrket, ligesom han ogsaa har plantet Læbælter i alle Markskel og plantet hvert Træ og Busk. 4 Tdr. Ld. har han drænet og merglet hele Marken. Besætningen, som bestaar af 10 Kreaturer, 9 Svin, 125 Høns og 2 Heste, har Th. Gade selv indsat, og han har anskaffet alt i Nutidens Maskiner, bl. a. Malkemaskine. Som Bierhverv har Th. Gade en Del Kørsel for Kommunen.

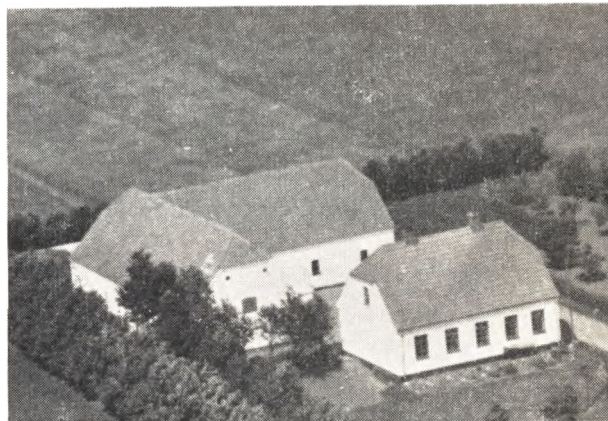

#### **GRAVERSEN, KRESTEN, »Nørgaardsminde«, Troelstrup, Hvam,**

er født i True Vebbestrup Sogn 26. 3. 1909. Forældre: Lmd. Peder Graversen, True, Hustru Kirstine. Bedsteforældre: FF Tækkemand og Landmand Kresten Graversen, Rørbæk. MF Landmand Søren Elsøe Christensen, True. MM Dorthea. Kresten Graversen er gift med Agnete Iversen Møller, født i Møldrup 25. 2. 1912. Forældre: Lmd. Jens Nielsen Møller, Møldrup, Hustru Eline. Bedsteforældre: FF Gdr. Niels Møller, Tostrup. FM Anna. MF Gdr. Johan Iversen, Hersom, Bjerregrav. MM Karen Marie. Der er to Børn i Ægteskabet Ejvind Møller 22. 7. 1935, Elseise Møller 3. 4. 1937. Graversen har købt Jorden fra »Nørgaard« i Troelstrup og selv bygget herpaa 1934. Areal 20 Tdr. Ld. Besætning 16 Kreaturer, 7 Svin, 2 Søer, 100 Høns, 3 Heste. Her er alt i Maskiner, baade Malkemaskine, Vandværk m. m. Graversen har opdyrket 4 Tdr. Ld. og plantet alt det, der er. Be-

sætningen er R.D.M. Graversen har tre Aar efter hinanden hjemført Himmerlands Landboforenings Præmier for Landboflid og taget Præmier fra Rind Herreds Husmandskreds. Som Bierhverv er Graversen Opkræver for E.G.O. og har siden 1934 kørt Mælketur til Hvam Mejeri.

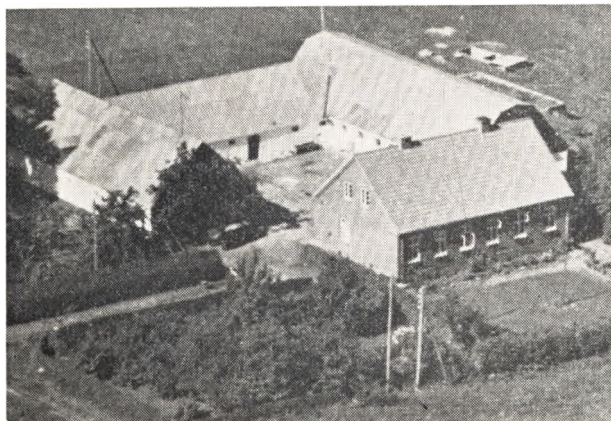

#### **GREGERSEN, MOURITS, CHRISTIAN, MOURITSEN Gdr., »Møldrugaard«, Møldrup,**

er født i Rejstrup, Sønderbæk Sogn 27. 2. 1893. Forældre: Gdr. Niels Mouritsen Gregersen, Rejstrup, Sønderbæk Sogn, Hustru Ane. Bedsteforældre: FF Gdr. Gregers Mouritsen, Rejstrup. FM Karen. MF Tømmer- og Snedkermester Peder Chr. Nielsen, Taa-num. MM Inger Kathrine, Mourits Gregersen er gift med Dorthea Kirstine Dahse, født paa Møldrugaard, Røum 16. 8. 1891. Forældre: Gdr. Frederik Johan Vilhelm Dahse, Røum, Hustru Maren. Bedsteforældre: FF Frederik Dahse, indvandret fra Holsten i Tyskland. MF Gdr. Chr. Christensen, Møldrugaard, Røum. MM Gertrud. Der er ni Børn, een i første Ægteskab og otte i andet Ægteskab. Af første: Vilhelmine Boline 3. 1. 1917, og af andet: Anna Louise 7. 12. 1920, Niels Vilhelm 10. 1. 1922, Gerda Margrethe 17. 1. 1924, Elly Marie 20. 3. 1926, Martin Arnold 8. 8. 1928, Ejner Georg 31. 5. 1930, Inger Elisabeth 29. 6. 1932, Bodil Birgit 12. 4. 1935. Mourits Gregersen har købt Gaarden efter sin Svigerfar Vilhelm Dahse i 1927. Areal 31 Tdr. Ld. udstykket fra Møldrugaard i Røum Sogn. Bygningerne er opført af flere Gange, Laden er ældst, derimod er Hestestalden fra 1906, dengang bygget som Stuehus, men omforandret af M. Gregersen til Hestestald i 1932. Kostalden er opført i 1914, Stuehuset i 1924. M. Gregersen har belagt alle Bygninger med fast Tag og flyttet Hestestalden fra den gamle Lade og over i det forhenværende Stuehus. Besætningen er R. D. M. og består af 20 Kreaturer, 20 Svin, 150 Høns og 2 Heste. M. Gregersen har indsat Nutidens Maskiner, bl. a. Malkemaskine, Vandværk og elek. Lys og Kraft. M. Gregersen har delvis merglet Marken og plantet 4 Tdr. Ld. med Naaletræer. Mourits Gregersen har været Formand for Viborg Skyldsraad i otte Aar og i Viborg Amts Indkøbsforening og var i seks Aar Formand for Rinds Herreds Driftsaaforening og var i to Perioder Næstformand for Taastrup-Røum Sogneraad og i 7 Aar Medlem af Skolekommissionen, Formand for Biblioteket en Aarrække, Medlem af Bestyrelsen for Rinds Herreds Husmandsforening og dennes Kasserer og Medlem af Bestyrelsen for Viborg Amts Husmandsforening.

#### **HAMBORG, PEDER, Gdr., »Østergaard«, Røum Mark, Møldrup,**

er født i Silkeborg 19. 11. 1910. Forældre: Lmd. Karl Hamborg, Aars, Hustru Marie. Bedsteforældre: FF Smed paa Bjørsholm ved Ranum Jens Hamborg. FM Kirsten. MF Møller Peter Kjeldsen, Bro Mølle. MM Johanne. Peder Hamborg er gift med Olga Jensen, født i Gislum Sogn den 22. 2. 1918. Forældre: Lmd. Jens Chr. Jensen, Gislum, Hustru Inger Marie. Bedsteforældre: MF Lmd. Peder Lemvig, Overlade. MM Marie. Der er 7 Børn i Ægteskabet Rosa 23. 4. 1938, Ida 12. 9. 1941, Anna 8. 9. 1942, Grethe 28. 9. 1943, Harry 6. 6. 1946, Søren 1. 9. 1947, Jens Peter 13. 2. 1951. Hamborg købte Gaarden 1947 efter at have ejet flere andre Ejendomme. Arealet er 43 Tdr. Ld. Bygningerne er opført af flere Gange, Stuehuset 1893, Kostald, Lade og Maskinhus 1948 af Hamborg, der ligeledes har indsat alle Nutidens Maskiner, bl. a. Malkemaskine, Traktor, Vandværk m. m. Hamborg er i Gang med at mergle Marken og har anlagt Frugthave. Besætningen er 20 Kreaturer, 10 Svin, 5 Søer og 20 Høns.

#### **HANSEN, CHR., Gdr., Vathus, Møldrup,**

er født i Skals Sogn 10. 12. 1888. Forældre: Husmd. Thomas Hansen, Skals, Hustru Petrine. Bedsteforældre: FF Hans Nicolaisen, St. Torup, Ulbjerg Sogn. FM Abelone Madsdatter. MF Chresten Nielsen, boede i Fjeldsø Sogn. Chresten Hansen er gift med Else Marie Pedersen, født i Torup Sogn 3. 6. 1893. Forældre: Søren (Madsen) Pedersen, Torup, Hustru Mikkeline. Bedsteforældre: FF Peder Madsen, boede i Kvols. FM Inger Marie. MF Morten Mikkelsen, boede i Kvols. MM Karen. Der er 2 Børn i Ægteskabet Thomas og Kathrine. Chr. Hansen har købt Gaarden 1913. Den er udstykket fra en Gaard i Tøstrup. »Fruergaard« havde før i Tiden Ret til at lade 4 Stude græsse hvor som helst i Sognet de vilde, og for at betri Sognet for denne Ulempe, købte Kommunen en Hedeparcel paa 18 Tdr. Ld. til »Fruergaard« for at give Afkald paa denne Ret. Disse 18 Tdr. Ld. solgtes senere til en Mand i Skringstrup, og han byggede saa her i 1893 og solgte Ejendommen til Chresten Hansen i 1913. Arealet er nu 52 Tdr. Ld., idet Chresten Hansen har købt 34 Tdr. Ld. fra forskellige Nabogaarde. Chresten Hansen har ombygget alle Bygninger, Lade i 1925, Kostald 1930, Stuehus 1938 og Hestestald 1931. Chresten Hansen har købt Maskiner, indlagt elek. Lys og Kraft, Vandværk fra fælles Værk, ogsaa Malkemaskine har han anskaffet. Chresten Hansen har merglet Markerne og plantet en Del. Fra Besætningen har der flere Gange været fremstillet ved Skuer, hjemtaget flere Præmier og solgt en Del Dyr til Avl. Chr. Hansen har været Formand for Mejeriet i 19 Aar, Tillidsmand i Mejeri- og Landbrugsulykkesforsikring, Tillidsmand i Andelsbanken m. m.

#### **HENRIKSEN, MARK, SIGFRED, Boelsmand, Thuelsbjerg, Thostrup, Møldrup,**

er født i Vesterbølle 8. 12. 1919. Forældre: Gdr. Peder Henriksen, Vesterbølle, Hustru Anna. Bedsteforældre: FF Kristen Henriksen, Skørbæk. FM Birtha. MF Niels Chr. Pedersen, boede i Grønnerup. MM Nielsine. Sigfred Mark Henriksen er gift med Margit Rasmussen, født i Skjød 23. 3. 1926. Forældre: Arbejdsmand Marinus Rasmussen, Skjød, Hustru Kirstine. Der er to Børn i Ægteskabet Torben 25. 9. 1946, John 17. 1. 1951. Sigfred Mark Henriksen har købt Ejendommen 1948. Areal 20 Tdr. Ld., deraf 2



Tdr. Ld. Hede. Stuehus og Stald er opført 1908, Lade og Hestestald er opført i 1951. Ejendommen er udstykket fra en Gaard i Troelstrup. Besætningen bestaar af 7 Kreaturer, 2 Søer, 11 Polte, 30 Høns og 2 Heste. Sigfred Henriksen har en Mælketur til Møldrup Mejeri. Han har plantet Læbælte, anlagt Haven, plantet en Del Frugttræer og merglet hele Marken i 1938. Af Maskiner har S. Henriksen købt Halvpart i Radsaamaskine, Selvbinder m. m.

**HOVGAARD, GEORG, Gdr., »Jørgensminde«, Troelstrup, Møldrup,**

er født i Tostrup Sogn 6. 2. 1916. Forældre: Gdr. Søren Chr. Hansen, Troelstrup, Hustru Mette Marie Petra. Bedsteforældre: MF Gdr. Peder Nielsen, Gedsted, MM Ellis. Georg Hovgaard er gift med Sinna Jensen, født i Aastrup, Roum 6. 5. 1920. Forældre: Lmd. Peder Jensen, Aastrup, Roum Sogn, Hustru Dorthea. Bedsteforældre: FF Lmd. Thøger Jensen. FM Lone. MF Lmd. Kallestrup, Ingstrup. Der er to Børn i Ægteskabet Conny 30. 5. 1945, Gert 1. 4. 1949. Georg Hovgaard overtog Gaarden efter sin Fader i 1941. Arealet er 59 Tdr. Ld., deraf 4 Tdr. Ld. Eng og 1 Td. Ld. Hede, 4—5 Tdr. Ld. Plantage. Bygningerne er opført af flere Gange, Kostald 1930, Stuehus 1920, Laden 1914, Hestestald m. m. 1914 og et Maskinhus 1925. Besætningen bestaar af 30 Kreaturer, 30 Svin, 100 Høns og 4 Heste. Georg Hansen har anskaffet Nutidens Maskiner, bl. a. Malkemaskine, indlagt Vand fra eget Værk, merglet Marken og underplantet Plantagerne.

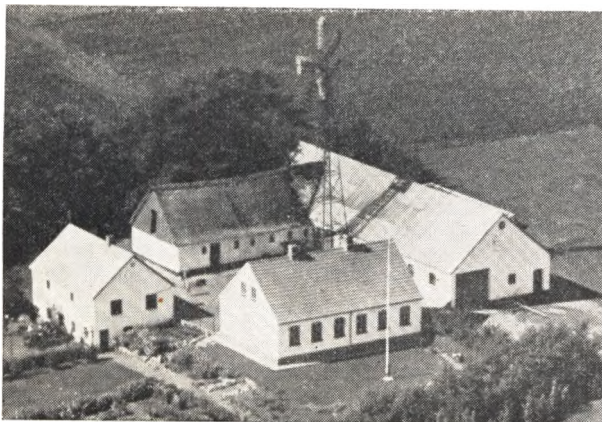

**HOVGAARD, SØRENSEN, NIELS CHR., Gdr., Laustminde, Møldrup,**

er født i Troelstrup 23. 11. 1909. Forældre: Gdr. Søren Chr. Sørensen, Hovgaard, Jørgensminde, Troelstrup, Hustru Mette Marie Petra. Bedsteforældre: FF Gdr. Niels Chr. Sørensen, St. Torup. FM Johanne. Mari. Christian Christensen er gift med Mette Olivia Marie Therkildsen, født i Argentina 30. 8. 1908. Forældre: Farmer Jørgen Nors Therkildsen, Argentina, Hustru Nielsine Kristine. Der er fem Børn i Ægteskabet Ejvind 18. 5. 1935, Svend Aage 27. 9. 1937, Jonna 26. 11. 1940, Allic 9. 9. 1944, Erik 12. 10. 1945. Hovgaard har købt Gaarden 1933. Areal 30 Tdr. Ld., som er udstykket fra Møldrupgaard i 1878. Stuehuset er opført 1913, det gamle blev omdannet til Udhus. Hovgaard har bygget Lade i 1933, Hønsehus 1935 og Kostald 1951. Hovgaard har indsat alt i Maskiner, bl. a. Malkemaskine og indlagt Vandværk. Hovgaard har merglet Markerne to Gange, plantet Læbælte og alle Træer og anlagt Haven. Besætningen bestaar af 22 Kreaturer, 20 Svin, 4 Søer, 100 Høns og 2 Heste. Hovgaard begyndte med tre Køer, tre smaa Kvier og to Islændere. Hovgaard er Formand for Menighedsraadet.



**(HUUS), JENS PEDER JENSEN, Gdr., Tostrup, Møldrup,**

er født i Tostrup 18. 2. 1890. Forældre: Gdr. Peder Jensen Huus, Troelstrup, Hustru Kathrine. Bedsteforældre: FF Jens Pedersen Huus, boede i Tostrup Nørgaard, FM Ane. MF Mogens Nielsen, boede i Fjeldsø. MM Else. Jens Peder Jensen Huus er gift med Dorthea Jensen, født i Tostrup 18. 1. 1899. Forældre: Lmd. Niels Jensen Jørgensen, Tostrup, Hustru Kathrine. Bedsteforældre: FF Jens Jørgensen, boede i Tostrup. FM Dorthea Kirstine. MF Smed Jakob Madsen, Laastrup. MM Karen Marie. Der er to Børn i Ægteskabet Peder Huus 18. 3. 1919, Viggo 29. 12. 1923. Jens P. Jensen Huus har købt Gaarden 1918. Bygningerne er opført af flere Gange, de første omkring 1900. Jens Peder Jensen Huus har bygget Vognport, Stald, Lade og Hønsehus 1930. Arealet er 18 Tdr. Ld. Besætningen er paa 12 Kreaturer, 10 Svin, deraf 2 Grisesøer, 50 Høns og 2 Heste. Jensen Huus har indsat alt i Maskiner, bl. a. Malkemaskine, Vandværk, elek. Vaskemaskine m. m. Jens Peder Jensen Huus har merglet Marken, plantet Læhegn samt anlagt Have.

**JAKOBSEN, INGVAR, Gdr., »Troelstrupgaard«, Troelstrup, Møldrup,**

er født i Troelstrup, Tostrup 4. 11. 1898. Forældre:



Gdr. Jakob Nielsen, Troelstrup, Hustru Maren. Bedsteforældre: FF Gdr. Niels Møller, Fjeldsø. FM Anna. MF Gdr. Vagn Byrialsen, Kølbackgaard, Fjeldsø. MM Inger Marie. Ingv. Jakobsen overtog Gaarden i 1939. Areal 70 Tdr. Land. Ingvar Jakobson opførte Bygningerne i 1939 paa nær Stuehuset, som er opført efter Brand i 1835. Besætning: 30 Kreaturer, 3 Heste, 25 Svin og 200 Høns. Af Maskiner har Ingvar Jakobson indsat bl. a. Malkemaskine og Traktor m. m., og han er i Gang med at mergle Markerne.

#### **JAKOBSEN, JENS., Boelsmand, Havebo, Troelstrup, Hvam,**

er født i Troelstrup 21. 3. 1900. Forældre: Gdr. Jakob Nielsen, Troelstrup, Hustru Maren. Bedsteforældre: FF Gdr. Niels Møller, Fjeldsø. FM Maren. MF Gdr. Vagn Byrialsen, Fjeldsø. Jens Jakobsen er gift med Johanne Jensine Jørgensen, født i Laastrup Sogn 2. 7. 1906. Forældre: Gdr. Anders Chr. Laursen, Laastrup, Hustru Ane. Der er 6 Børn i Ægteskabet: Margit 5. 8. 1929, Anny 8. 1. 1931, Tove 15. 7. 1933, Vagn 11. 8. 1935, Lis 27. 2. 1937, Anders 1. 6. 1941. Jakobsen købte Ejendommen i 1929, Areal 13 Tdr. Land. Bygningerne er opført af flere Gange, Laden i 1926, Stuehuset i 1908, Hønseshus i 1935. Besætningen er paa 8 Kreaturer, 14 Svin, 1 Grisesø, 60 Høns og 2 Heste. Kornet tærskes ved omrejsende Tærskværk. Jakobsen har været Opkræver for Sygekassen i 18 Aar og har kørt en Mælketur i 10 Aar, for Tiden er han i Færd med at mergle Marken.

#### **JAKOBSEN, NIELS, Gdr., Troelstrup, Hvam,**

er født i Troelstrup 5. 7. 1893. Forældre: Gdr. Jakob Nielsen, Trostrup, Hustru Maren. Bedsteforældre: FF Gdr. Niels Møller, Fjeldsø. FM Anna. MF Gdr. Vagn Byrialsen, Kølbackgaard, Fjeldsø. MM Inger Marie. Niels Jakobsen er gift med Mette Andersen, født i Thorup, Simested 10. 3. 1901. Forældre: Husmand Jakob Andersen, Simested, Hustru Louise. Bedsteforældre: MF Haandværker og Købmand Niels Chr. Poulsen, Aalestrup. Der er 3 Børn i Ægteskabet: Birgit 5. 11. 1936, Karen 10. 2. 1938, Marna 13. 12. 1943. Jakobsen købte 1927 23 Tdr. Ld. fra sin Fars Gaard i Troelstrup og byggede herpaa samme Aar. Han har plantet hvert Træ og Busk og merglet Marken, indsat alt i Maskiner, indlagt el. Lys og Kraft m. m. Besætning: 10 Kreaturer, 18 Svin, 50 Høns og 2 Heste.

#### **JAKOBSEN, SVEND, Gdr., Vester Thostrup, Møldrup,**

er født i Illerhede, Grønbæk, 23. 2. 1910. Forældre: Claus Frederik Jakobsen, Illerhede, Hustru Kirstine Marie. Bedsteforældre: FF Gdr. Jakob Clausen, Illerhede. FM Lene. MF Slagter Jens Andersen, Hinge. MM Marie Kirstine. Svend Jakobsen er gift med Maja Christensen, født i Thostrup 23. 5. 1914. Forældre: Gdr. Chr. Christensen, Thostrup, Hustru Kirsten Marie. Der er 2 Børn i Ægteskabet: Kirsten 10. 2. 1935, Kai 24. 4. 1945. Sv. Jakobsen begyndte her i Sognet med at købe 63 Tdr. Land Jord samt en Ejendom paa 7 Tdr. Land. Han frasolgte nu 20 Tdr. Land og købte senere 10 Tdr. Land sammen med en Byggeforsigtelse. Han beboede Ejendommen i 17 Aar, hvorefter han solgte og byggede her i 1951. Arealet er paa 43 Tdr. Land. Besætningen er paa 4 Køer, 4 Kvier, 2 Grisesøer, 4 Polte, 100 Høns og 2 Heste. Sv. Jakobsen har merglet Marken, anlagt Have og plantet Læbælter. Det er Meningen at der skal bygges ny Lade og eventuelt nyt Stuehus.

#### **JENSEN, EJNER, Gdr., Søvang, Roum Mark, Møldrup,**

er født i Skringstrup, Skals, 4. 9. 1904. Forældre: Lmd. Jens Jensen »Mørk«, Skringstrup, Hustru Blette. Bedsteforældre: FF Gdr. Jens Laustsen, Skringstrup. MF Lmd. Kresten Mørk, Vie, i Laastrup. Ejner Jensen er gift med Laura Kristine Hoppe, født Roum Mark 8. 4. 1902. Forældre: Gdr. Anders Mathiesen, Hoppe, Hustru Nielsine, Roum Sogn. Bedsteforældre: FF Lmd. Mathies Olesen Hoppe, Hvornum. FM Marie Kirstine. MF Lmd. Søren Christensen, Skaarupgaard, Klejtrup. MM Gyda Marie. Der er 3 Børn i Ægteskabet: Erik 18. 12. 1931, Tage 1. 8. 1934, Herluf 2. 7. 1936. Ejner Jensen byggede Gaarden i 1931, paa Jord undstykket fra Svigerfaderens Gaard. Areal 23 Tdr. Land. Besætningen er R.D.M. og bestaar af 14 Kreaturer, 3 Søer, 15 Polte, 60 Høns og 2 Heste. Ejner Jensen har indsat bl. a. Malkemaskine, indlagt Lys og Kraft, Vandværk m. m. Han er for Tiden i Gang med at mergle Markerne, han har selv plantet alt hvad der er, anlagt Have og belagt alle Bygninger med faste Tage. Ejner Jensen er Vurderingsmand til Ejendomsskyld, og Brandfoged.

#### **JENSEN, GAMMELBY, NIELS, CHR., Husmand, Troelstrup, Møldrup,**

er født i Fastrup, Vammen Sogn, 2. 3. 1898. Forældre: Lmd. Jens Chr. Jensen, Gammelby, Fastrup, Hustru Martine. N. Chr. Jensen er gift med Ane Pedersen, født i Frstrup 23. 6. 1904. Forældre: Landm. Anders Jakob Pedersen, Frstrup, Nørnbæk, Hustru Mette Marie. Der er 14 Børn i Ægteskabet: Vera 5. 5. 1925, Jens Chr. 12. 10. 1927, Børge 3. 3. 1929, Ester Martine 12. 7. 1930, Helge 16. 12. 1931, Arne 5. 6. 1933, Agnete 18. 5. 1935, Irene 16. 11. 1937, Ellen 2. 6. 1940, Ingrid 27. 2. 1942, Karen 16. 10. 1944, Jørn 23. 4. 1945, Tage Verner 4. 1. 1947, døde i April, Svend Aage 2. 6. 1949. Gammelby købte Ejendommen her i 1924 og byggede i 1926—27 Stuehus, i 1932—33 Lade og Kostald. Areal 17 Tdr. Land. Besætningen var da Gammelby kom her paa 3 Køer, 3 Grise og 2 gamle Heste, men er nu paa 19 Kreaturer, 26 Svin, deraf 3 Grisesøer, 100 Høns og 2 Heste. Gammelby har anskaffet Malkemaskine, indlagt Lys og Kraft, merglet Markerne, plantet alt, anlagt Have og driver foruden Biavl med 10 Stader.

#### **JENSEN, NIELS, PEDER, Gdr., »Højlund«, Troelstrup, Møldrup,**

er født i Skals 11. 8. 1904. Forældre: Husm. Søren Jensen, Skals, Hustru Nielsine. Bedsteforældre: FF Husmand Niels Chr. Jensen, Nederhede, Skals. MF Jordemodermand Andreas Mulvad, Laastrup. Niels P. Jensen er gift med Jensine Margrethe Sørensen, født i Troelstrup, Tostrup Sogn, 20. 11. 1904. Forældre: Gdr. Jens Sørensen, Troelstrup, Hustru Margrethe. Bedsteforældre: MF Niels Kallestrup, boede i Vraa, Pederstrup. MM Birtha. Der er 2 Børn i Ægteskabet: Egon Emil 7. 9. 1933, Ejner 6. 5. 1942. Niels P. Jensen overtog Ejendommen efter Svigerfaderen i 1925. Areal 16 Tdr. Land. Bygningerne var ved Overtagelsen ældre, men er nu ombygget. Stuehuset saaledes i 1935. Besætning 10 Kreaturer, 30 Svin, 100 Høns og 2 Heste. Niels P. Jensen har indsat flere nye Maskiner, bl. a. Malkemaskine, og indlagt Vand.

#### **JENSEN, NIELS, PEDER, Gdr., »Toftelunda«, Roum, Møldrup,**

er født i Snæbum 28. 2. 1890. Forældre: Lmd. Niels Jensen, Ørum, Hustru Ane Kirstine. Bedsteforældre: MF Møllersvend Niels Poulsen, Hornum. MM Ane.

Niels Peder Jensen er gift med Kirstine Marie Skamris, født i Roum Ny Skamris 24. 2. 1891. Forældre: Gdr. Jens Andersen, Skamris, Hustru Mariane. Bedsteforældre: FF Gdr. Anders Jens Andersen, »Skamrisgaard«, Roum Sogn. FM Kirsten Marie. MF Gdr. Chresten Lassen, »Møldrugaard«, Roum. MM Inger Marie. Der er 8 Børn i Ægteskabet: Rigmor 1. 10. 1914, Margrethe 25. 10. 1915, Inger Agnethe 11. 2. 1917, Ernst Abildgaard 24. 6. 1920, Henry Lindgren 3. 6. 1925, Poula Annalise 14. 7. 1926, Georg 5. 2. 1927, Ella Marie 14. 1. 1929, død 16. 10. 1930. N. P. Jensen købte i 1913 en Gaard paa Roum Mark, men solgte denne igen, han har siden ejet flere Ejendomme, bl. a. Taarupgaard, hvorfra Jorden er udstykket til Toftegaard. Arealen er 14½ Tdr. Land, og her byggede N. P. Jensen i 1935. Bygningerne er grundmurede og der er indlagt Lys og Kraft og eget Vandværk. Besætningen er sortbroget og bestaar af 11 Kreaturer, 14 Polte, 2 Søer, 60 Høns og 3 Heste. N. P. Jensen har plantet alt og anlagt Haven. Han er i Menighedsraadet og har været Formand og Regnskabsfører i en Del Aar.



**JENSEN, PEDER, ALFRED, PHILLIP, Gdr.,  
Roum Nørmark, Møldrup,**

er født i Hvilsom Sogn 21. 4. 1911. Forældre: Gdr. Peder Chr. Jensen, Hvam, Hustru Johanne. Bedsteforældre: FF Lmd. Peder Jensen, Tostrup. FM Mariane. Peder Jensen er gift med Krista Kirstine Jensen, født i Støttrup 5. 12. 1904. Forældre: Lmd. Laust Jensen Støttrup, Nr. Rind, Hustru Mette Marie. Bedsteforældre: FF Lmd. Jens Jakobsen, Nr. Rind. FM Kathrine. MF Smed Anders Chr. Jensen, Ulbjerg. MM Severine. Der er 3 Børn i Ægteskabet: Inger 23. 3. 1930, Johanne 17. 5. 1936, Esther 17. 7. 1937. Alfred Jensen (kaldet Alfred Svendsen) købte Gaarden i 1934. Areal 40 Tdr. Land. De 20 Tdr. Land er udstykket fra Skravad Mølle og de andre 20 fra en Gaard i Aastrup. Bygningerne er opført i 1924 paa nær Lade og Hestestald, som Alfr. Jensen har ladet opføre i 1942. Besætningen er sortbroget dansk og bestaar af 20 Kreaturer, 40 Svin, 100 Høns og 3 Heste. Alfred Jensen har anskaffet Nutidens Maskiner, indlagt Lys og Kraft og Vandværk. Merglet 20 Tdr. Land, plantet Læhegn m. m.

**JENSEN, RASMUS, PEDER, Gdr., Troelstrup, Hvam,**  
er født i Nødager Sogn 29. 1. 1914. Forældre: Lmd. Johan Jensen, Nødager, Hustru Ane Mette. Bedsteforældre: FF Lmd. Micael Jensen, Nødager. FM Mette. MF Lmd. Thomas Jensen, boede i Nødager Sogn.

Rasmus Peder Jensen er gift med Else Marie Nielsen, født i Tostrup 24. 3. 1907. Forældre: Chr. Nielsen, »Østergaardsminde«, Troelstrup, Hustru Inger Marie. Bedsteforældre: FF Gdr. Anders Nielsen, Torsgaard, Neder Troelstrup, Tostrup. FM Else Marie. MF Gdr. Niels Møller Nielsen, Klejtrup. MM Ane. Der er 1 Barn i Ægteskabet: Niels Erik 24. 7. 1943, i Troelstrup. Rasmus P. Jensen købte Gaarden i 1942. Areal 18 Tdr. Land. Bygningerne er opført af flere Gange, Stuehuset i 1892, Lade og Kostald i 1935. Besætning: 12 Kreaturer, 10 Svin, 1 So, 40 Høns og 2 Heste. Rasmus P. Jensen har bl. a. anskaffet Malkemaskiner, indlagt Lys og Kraft, Vandværk m. m., anlagt en ret stor Have med 30 Frugttræer og opført et nyt Hønsehus.

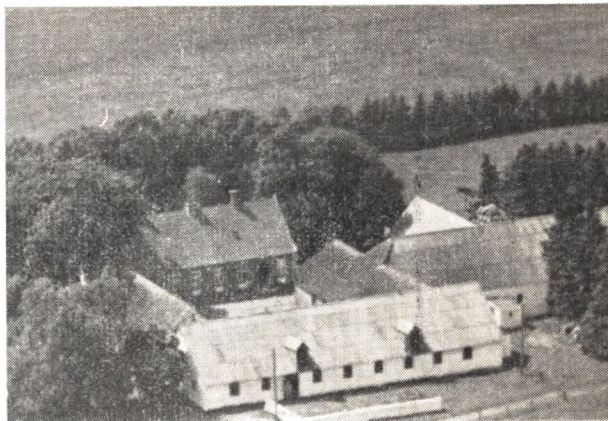

**JENSEN, ØRIS, SØREN, Gdr., »Ny Langmosegaard«,  
Troelstrup, Møldrup,**

er født i Troelstrup 8. 4. 1886. Forældre: Gdr. Morten Jensen Øris, Troelstrup, Hustru Karen Margrethe. Bedsteforældre: FF Gdr. Jens Møller Jensen, Roum. FM Ane Marie. MF Gdr. S. Pedersen Øris, Tostrup. MM Elisabeth. Søren Øris Jensen har overtaget Gaarden efter at have været Bestyrer for sin Moder. Det er en sammestykket Gaard, 14 Tdr. Ld. er i sin Tid udstykket fra »Langmosegaard« i Troelstrup, deraf Navnet »Ny Langmosegaard«. Dertil købte Søren Øris Jensens Far, Morten Jensen, 146 Tdr. Land mere, han byggede et enkelt Hus paa de 14 Tdr. Land og byggede saa til efter som han fik mere Jord. Senere solgte han Jord fra til 4 Ejendomme, saaledes at der nu er 67 Tdr. Land tilbage. Morten Øris har opført alle Bygningerne, men Søren Øris har ombygget og moderniseret dem alle, ligesom han i den Tid, han var Bestyrer for Moderen, anskaffede en Del Maskiner, bl. a. Malkemaskine, Traktor, indlagde Vand, merglede hele Marken, opdyrkede 30 Tdr. Land Hede og beplantede ca. 5 Tdr. Land med Naaetræer. Besætningen bestaar af 7 Heste, 35 Kreaturer, 25 Svin, 2 Søer og 50 Høns. Søren Øris driver meget Hestehandel. Faderen, Morten Øris, handlede meget med Stude.

**JØRGENSEN, JENSEN, JENS, Husmand,  
Tostrup, Møldrup,**

er født i Tostrup Sogn 9. 8. 1905. Forældre: Lmd. Niels Jensen, Tostrup, Hustru Kathrine. Bedsteforældre: FF Jens Jørgensen, boede i Tostrup. FM Dorthea Kirstine. MF Jakob Madsen, boede i Laastrup. Jens Jensen er gift med Meta Christensen, født i Ugeihuse 4. 7. 1908. Forældre: Gdr. Jens Peder Chri-

stensen, Hustru Emilie, Roum. Bedsteforældre: FF Chresten Jensen, boede i Mellerup. FM Sidsel. MF Peder Andersen, boede i Ugelhuse. MM Mette. Der er 2 Børn i Ægteskabet: Ingrid Emilie 6. 1. 1933, Henry 29. 12. 1942. Jens Jørgensen overtog Ejendommen efter Forældrene i 1932. Areal 22 Tdr. Land. Bygningerne er opført af flere Gange, Laden 1885—90, Kostalden 1900, og Stuehus i 1928. Besætning er 6 Køer, 2 Kvier, 4 Kalve, 7 Svin, 1 So, 50 Høns og 2 Heste. Jens Jørgensen har indlagt Lys og Kraft med de dertil hørende Maskiner.

**JONASSEN, ANDERS, MØLLER, Gdr., Blokhøj,  
Roum, Møldrup,**

er født i Roum Sogn 1. 7. 1902. Forældre: Landm. Jens Møller Jonassen, Roum, Hustru Severine Kristine. Bedsteforældre: FF Lmd. Jonas Jensen, Roum. FM Susanne Ane Margrethe Petrine. MF Lmd. Niels Peder Christensen, Roum. MM Dorthea. Anders Møller Jonassen er gift med Ane Sørensen Høj, født i Roum 28. 4. 1903. Forældre: Gdr. Thomas Sørensen, Høj, Roum, Hustru Marie. Bedsteforældre: FF Gdr. Chr. Sørensen, Høj, Støttrupgaard, Hvilsom. FM Else. MF Urmager og Lmd. Mathias Randrup Poulsen, Møldrup. MM Ane. Der er 2 Børn i Ægteskabet: Jørn 9. 5. 1943, Jytte 14. 2. 1945. Anders M. Jonassen købte Jorden fra Skravad Mølle i 1931. Areal 23 Tdr. Land, og byggede herpaa samme Aar. Anders M. Jonassen har plantet hvert et Træ, merglet Marken, indsat Maskiner og Besætning, som bestaar af 14 Kreaturer, 10 Svin, 40 Høns og 2 Heste. Jonassens Familie har drevet Landbrug her i Sognet siden Oldefaderen, Jens Jensen Møllers Tid, denne døde i 1861, 84 Aar gl.



**JONASSEN, JOHANNES, MØLLER, Gdr., Bundgaard,  
Roum Nørmark, Møldrup,**

er født i Roum 16. 9. 1912. Forældre: Lmd. Jens Møller Jonassen, Roum, Hustru Katrine Kirstine. Bedsteforældre: FF Lmd. Jonas Jensen, Roum. FM Susanne Ane Margrethe Petrine. MF Lmd. Niels P. Christensen, Roum Mark. MM Dorthea. Jonas Jonassen er gift med Olga Agnes Christensen, født i Troelstrup 6. 11. 1912. Forældre: Lmd. Søren Christensen, Troelstrup, Hustru Ane Kirstine. MF Gdr. Søren Frederiksen, Dalsgaard Bystrup. MM Karen Margrethe. Der er ingen Børn i Ægteskabet. Jonassen købte Ejendommen i 1942. Areal 30 Tdr. Land deraf 2 Tdr. Land Mose. Bygningerne er opført i 1910 til en Datter fra Skravad Mølle, hvis Ejer købte Hedejord fra Bundgaards Gaard, Vestergaard i Roum, deraf Navnet Bundgaard. Jonassen har bygget ny Svinestald

og Vognport. Besætningen bestaar af 15 Kreaturer, 15 Svin, 50 Høns og 2 Heste. Jonassen har indsat alle Maskiner, bl. a. Malkemaskine, Vandværk m. m. Han har kalket Jorden og plantet Læbælte. Jonassen er i Bestyrelsen for Roum Brugsforening, Kasserer for Jagtforeningen og en Periode i Bestyrelsen for Husmandsforeningen.

**JONASSEN, NIELS, PEDER, MØLLER, Boelsmand,  
Nybo, Roum, Møldrup,**

er født i Roum 18. 5. 1910. Forældre: Lmd. Jens Møller Jonassen, Roum, Hustru Severine Kristine. Bedsteforældre: FF Lmd. Jonas Jensen, Roum. FM Susanne Ane Margrethe Petrine. MF Lmd. Niels P. Kristensen, Roum. MM Dorthea. Jonassen er gift med Lillie Kristence Dahse, født i Roum 24. 6. 1916. Forældre: Lmd. Niels Chr. Dahse, Roum, Hustru Jensine Kristine. Bedsteforældre: MF Gdr. Chr. Nielsen, Roum. MM Ane Marie. Der er 3 Børn i Ægteskabet: Aase Kristine 4. 9. 1932, Jens Erik Møller 7. 5. 1939, Alex Gerke 21. 8. 1945. Niels P. M. Jonassen købte 20 Tdr. Land Jord fra sin Fars Gaard i 1934 og byggede her samme Aar. Besætningen bestaar af 8 Kreaturer, 7 Svin, 50 Høns og 1 Hest. Jonassen har plantet en Del, merglet Marken og indsat alt i Maskiner.

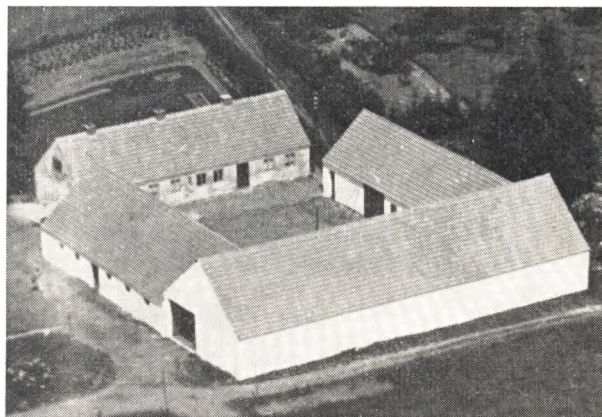

**KNUDSEN, JENSEN KAAE, Gdr., »Højgaard«,  
Vester Tostrup, Møldrup,**

er født i Værum, Ørum, 14. 12. 1888. Forældre: Gdr. Mikkell Jensen Kaae, Værum Mark, Hustru Ellen. Bedsteforældre: FF Gdr. Jens Christensen Kaae, Værum. FM Mette Marie. MF Jens Knudsen, Værum Fæled. MM Mette Kirstine. Jens Kaae er gift med Mette Marie Petersen, født i Klejtrup 23. 3. 1902. Forældre: Peder Pedersen, Hærup, Hustru Nielsine. Der er 1 Barn i Ægteskabet: Tage Michael Jensen Kaae 10. 7. 1931. Jens Kaae havde før han fik Gaarden her, først en Gaard i Øris i 1922, i 1928 en i Hersom og i 1930 en tredie i Løvskal. »Højgaard«, som han nu ejer, er paa 35 Tdr. Land, deraf 5 Tdr. Land Eng. Bygningerne er opført af flere Gange. Kaae har helt moderniseret Stuehuset, bygget 6 Alen Kostald, ny Lade, Heste- og Svinestald i 1942. Besætningen bestaar af 26 Kreaturer, 2 Søer, 6 Fedesvin, 50 Høns og 2 Heste. Jens Kaae har omskiftet Besætningen fra sortbroget til R.D.M. Af Maskiner har Kaae anskaffet bl. a. Malkemaskine, indlagt Vand m. m.

**KALLESTRUP, DALGAARD, NIELS, Gdr.,  
»Nyvang«, Tostrup, Mølstrup,**

er født i Vraa 18. 1. 1904. Forældre: Gdr. Niels Chr. Kallestrup, Vraa, Hustru Sørine. Niels Dalgaard Kallestrup er gift med Laura Margrethe Stilling, født i Laanum, Smøllerup Sogn, 28. 5. 1901. Forældre: Lmd. Peder Nielsen Stilling, Smøllerup, Hustru Kirstine. Bedsteforældre: FF Gdr. Niels Peder Stilling. FM Ane Kirstine. Der er 3 Børn i Ægteskabet: Singly 13. 10. 1929, Reinholt 28. 10. 1932, Ernst 24. 4. 1936. Kallestrup købte i 1928 18½ Tdr. Land fra Niels Becks Gaard i Tostrup, deraf ½ Td. Land Plantage, og byggede herpaa samme Aar. Besætning: 11 Kreaturer, 12 Svin, deraf 3 Spør, 50 Høns og 2 Heste. Kallestrup har anskaffet alle Maskiner. Kallestrup er Kredsrepræsentant for Brandforsikringen. Kallestrup har anlagt Haven og plantet hvert et Træ.

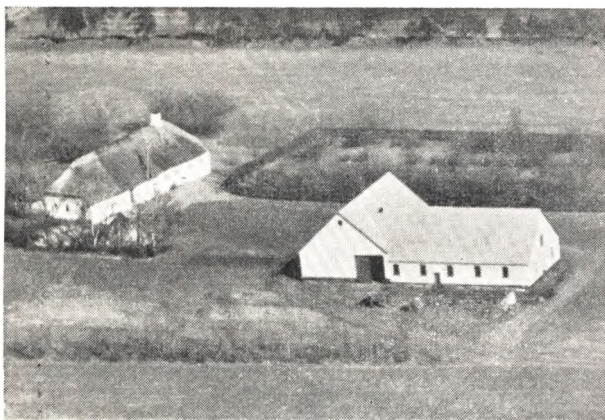

**KRISTENSEN, KRESTEN, Gdr., »Tudalslund«,  
Troelstrup, Hvam,**

er født i Bystrup 7. 5. 1894. Forældre: Husm. Søren Kristensen, Tostrup, Hustru Inger. Bedsteforældre: FF Lmd. Kresten Sørensen, boede i Troelstrup. FM Ane Kirstine. MF Lmd. Søren Frederiksen Dalgaard, Bystrup. MM Karen Margrethe. Kresten Kristensen er gift med Kirstine Jensen, født i Troelstrup 9. 12. 1898. Der er 5 Børn i Ægteskabet: Emma 23. 11. 1916, Søren 26. 7. 1923, Inge 14. 11. 1926, Svend 12. 5. 1928, Henning 29. 3. 1936. Kresten Kristensen købte Ejendommen i 1922. Areal 31½ Tdr. Land. Bygningerne er opført af flere Gange, Udhuse i 1934 af Kristensen, som ogsaa har forlænget Stuehuset i 1950. Stuehuset er ellers snart 100 Aar gammel. Besætningen bestaar af 10 Kreaturer, 11 Svin, 40 Høns og 2 Heste. K. Kristensen har indlagt el. Lys, merglet Markerne og plantet en Plantage paa ca. 2 Tdr. Land med Fyr og Gran, som Toget imidlertid satte Ild paa i 1942, saa den brændte fuldstændig. K. Kristensen har anlagt Haven og opdyrket en Del Hede. Jorden til Gaarden her er sammenkøbt fra forskellige Gaarde i Troelstrup, som Hedelodde fra disse.

**KRISTENSEN, THEODOR, Uddeler, Roum Brugsforening, Mølstrup,**

er født i Sønderup 14. 11. 1916. Forældre: Gdr. Peder Kristensen, Tøttrup, Hustru Ane Marie. Bedsteforældre: FF Gdr. Chr. Kristensen, Rejstrup. MF Murer Andreas Kristensen, Redsø, MM Trine. Th. Kristensen er gift med Ingeborg Marie Christensen, født i Hvilsom 24. 1. 1922. Forældre: Smedemester Christensen, Hvilsom, Hustru Maren. Der er 2 Børn

i Ægteskabet: Lis Marna 3. 12. 1942, Kirsten 13. 8. 1949. Th. Kristensen kom hertil i 1947. Brugsforeningen er oprettet i 1898 med ca. 20 Medlemmer, men er nu oppe paa en Omsætning af 600,000 Kr. Den drives med 2 Komisser og Uddeleren, som blandet Land og Foderstofforretning. Der køres Landtur 3 Gange ugentlig. Brugsforeningen har fra Begyndelsen været lejet ind i en anden Bygning og det er stort set det samme i Dag. Uddeler Kristensen har lært i en Brugsforening, men var en Overgang paa Kolonial en Gros Lager i Hobro.

**KVORNING, KRESTEN, JOHANNES, Gdr.,  
»Solhjem«, Roum, Mølstrup,**

er født i Roum 7. 8. 1896. Forældre: Gdr. Jens Jensen Kvorning, Roum, Hustru Ane Marie. Bedsteforældre: FF Kristian Jensen Kvorning, Løvel. FM Johanne. MF Smed og Landmand Kresten Nielsen, Roum. MM Ane. Kresten Kvorning er gift med Anne Jensine Dalgaard, født i Roum Sogn 26. 11. 1906. Forældre: Lmd. Peter Dalgaard, Vestervang, Roum, Hustru Anna Margrethe. Bedsteforældre: FF Peter Dalgaard, boede i Skringstrup. FM Inger. MF Jens Peter Giversen, boede i Skringstrup. MM Grethe. Der er 9 Børn i Ægteskabet: Jens og Peder 9. 3. 1929, Anna Marie 8. 2. 1930, Karen Margrethe 19. 2. 1932, Axel Johannes 9. 3. 1934, Hans Oluf 1. 3. 1935, Frida Johanne 21. 4. 1937, Kristian 7. 3. 1939, og Ninna Elisabeth 23. 1. 1945, alle i Roum. Kresten Kvorning har købt Jorden under Udstykning af den gamle Sognefogedgaard, der blev delt i tre Parceller, hvoraf Kvorning fik denne paa 12 Tdr. Land og byggede herpaa i 1922. Besætningen er sortbroget jydsk og bestaar af 7 Kreaturer, 10 Svin, 1 Griseso, 10 Høns og 1 Hest. Kvorning har anlagt Haven, plantet en Del, merglet Markerne, indlagt Lys og Vandværk. Som Bierhverv har Kvorning passet Roum Vandværk og drevet en Del Mølleri for andre med egen Vindmotor.

**LAURSEN, LAURIDS, PETER, Gdr., »Bjergly«,  
Tostrup, Mølstrup,**

er født i Østerbølle 20. 9. 1893. Forældre: Husmand Søren Laursen, Aalestrup, Hustru Petrine Margrethe. Laursen er gift med Laura Jørgensen, født i Bjerregrav 4. 5. 1892. Forældre: Husmand Niels Jørgensen, Ulsted, Hustru Anna. Der er 3 Børn i Ægteskabet: Erna Ingrid 1. 9. 1916, Gerda Margrethe 3. 9. 1923, Evald Lindhardt 17. 5. 1925. L. P. Laursen købte Jorden her i 1929, udstykket fra Aastrup Hedegaard, Areal 18 Tdr. Land, hvortil Laursen senere har købt 4 Tdr. Land. Han har selv bygget herpaa og anskaffet alt i Maskiner, bl. a. Malkemaskine og Vandværk. Besætningen er paa 10 Kreaturer, 11 Svin, 30 Høns og 2 Heste. Laursen har plantet en Del og bygget ny Lade i 1946. Laursen har købt en Mælketur og Smør fra Mølstrup Mejeri i 15 Aar, har været Formand for Husmandsforeningen i 10 Aar, Formand for Husdyrbruget i Rinds Herred i 12 Aar, og har nu været kommunal Tilsynsmand for Maskiner siden 1937. Laursen lærte efter sin Konfirmation Smedehandværket og drev dette i Hvam indtil 1930.

**LAUSTSEN, EJNER, MARINUS, Gdr., Nybo,  
Mølstrup,**

er født i Roum 18. 9. 1923. Forældre: Gdr. og Sogneraadsformand Laust Laustsen, Roum, Hustru Eline Kirstine. Bedsteforældre: FF Gdr. Niels Peder Laustsen, Højgaard. FM Maren. MF Husm. Chr. Christensen. MM Else Marie. Ejner Laustsen er gift med Astrid Emilie Knudsen, født i Thorup, Simsted 3. 8. 1925. Forældre: Gdr. Peder Knudsen, Thorup, Hustru

Yelva. Bedsteforældre: FF Gdr. Kresten Knudsen, Thorup, Simested. FM Kirsten. Der er et Barn i Ægteskabet: Laurits 11. 4. 1948. Ejner Laustsen købte Gaarden i 1947. Den er bygget i 1923 paa en Hede-parcel fra »Ny Langmosegaard«. Areal 30 Tdr. Land. Besætningen bestaar af 20 Kreaturer, 28 Svin, 60 Høns og 2 Heste. Her er alt i Nutidens Maskiner bl. a. Malkemaskine og Vandværk og der benyttes Traktorhjul.



**LAUSTSEN, LAURITS, Gdr. og Sogneraadsformand, »Vestervang«, Aastrup, Møldrup,**

er født i Aastrup Hedegaard 26. 3. 1892. Forældre: Gdr. Niels Peder Laustsen, Aastrup Hedegaard, Hustru Maren. Bedsteforældre: FF Gdr. i Hørup Bjerregrav, Laust Laustsen. FM Lene. Laurits Laustsen er gift med Eline Kristine Christensen, født i Fjeldsø 27. 8. 1896. Forældre: Husmand Chr. Christensen, Hustru Else Marie. Bedsteforældre: FF Lmd. Chresten Eriksen, Ulbjerg. FM Kristine. MF Mogens Mogensen, boede i Nr. Rind. MM Johanne. Der er 4 Børn i Ægteskabet: Kresten 12. 3. 1915, Niels 3. 2. 1917, Ejner 18. 9. 1923, Maren 19. 8. 1930. Laustsen har selv bygget her paa Jord udstykket fra sin Fødegaard, Aastrup Hedegaard, Areal 88 Tdr. Land. Han byggede først 4 Længer, men udvidede senere med Svinehus, Hønsehus og Maskinhus samt byggede til Kostalden. Laustsen har indsat alt i Maskiner, bl. a. Malkemaskine, Traktor med Redskaber. Laustsen har anlagt en stor Have med bl. a. 100 Frugttræer. Besætningen bestaar af 60 Kreaturer, 60 Svin, 250 Høns og 6 Heste. Laustsen har været Sogneraadsformand siden 1942. Medlem af Sogneraadet siden 1928 og Formand for Skolekommissionen siden 1933. Laustsen er Medlem for Voldgiften for Skade af Kreaturer i Viborg Amt.

**LAUSTSEN, MARTINUS, Boelsmand, Roud Hede, Møldrup,**

er født i Gundestrup v/Aars 13. 11. 1902. Forældre: Lmd. Laurits Laustsen, Gundestrup, Hustru Ane Kirstine. Bedsteforældre: FF Lmd. og Skærveslager Jens Løvel, Durup Hede. FM Maren. MF Lmd. Chr. Therkildsen Petersen, Gundestrup. MM Stine. Martinus Laustsen er gift med Johanne Marie Sørensen, født i Østerbølle 14. 12. 1900. Forældre: Lmd. Peder Chr. Sørensen, Østerbølle, Hustru Kirsten Marie. Bedsteforældre: FF Lmd. Jens Ejdrup, Østerbølle, MF Lmd. Peder Markussen, Østerbølle. MM Ane Marie. Der er 9 Børn i Ægteskabet: Aase 31. 12. 1924, Kjeld Verner 31. 5. 1926, Lars Christian 12. 11. 1927, Lydia 10. 1. 1929, Tove Rigmor 5. 9. 1931, Aage 13. 9. 1933, Edel

Thyra 20. 12. 1934, Hugo Steen 20. 2. 1936, Lilly Solvejg 6. 1. 1943. Martinus Laustsen købte Ejendommen her efter at have ejet een i Støttrup et Par Aar. Arealet er paa 16 Tdr. Land. Bygningerne er opført omkring 1900. Besætningen bestaar af 10 Kreaturer, 10 Fedesvin, 25 Høns og 2 Heste. M. Laustsen har indlagt el, Lys og Kraft, har kørt Mælk til Møldrup Mejeri i 20 Aar, merglet hele Marken, plantet en Del Hegn og anlagt Haven. Laustsen har været Formand for Husmandsforeningen i 4 Aar og sidder nu som Medlem af Roud-Tostrup Sogneraad.

**LILLETHORUP, JENS, Husmand, Møldrup,**

er født i Østerbølle 31. 3. 1880. Forældre: Gdr. Niels Andersen Lillethorup, Østerbølle, Hustru Benedikte. Bedsteforældre: FF Gdr. Anders Nielsen Stistrup. FM Leopoldine. MF Gdr. Chr. Pedersen, Kaldahl, Lillethorup er gift med Anna Magdalene Ulrik, født i Hvam 2. 6. 1884. Forældre: Gdr. Peder Ulrik, Hvam, Hustru Kristiane. Der er 7 Børn i Ægteskabet: Bebedikte 22. 3. 1909, Marie 5. 6. 1911, Niels 19. 5. 1913, Peder 8. 7. 1915, Chresten 3. 5. 1917, Magnus 13. 6. 1920, Sigfred 29. 1. 1925. Lillethorup har købt Ejendommen her i 1948. Han havde først en Gaard i Østerbølle sammen med en Broder, og var samtidig Uddeler i Sønderbæk Brugsforening, solgte saa Gaarden i Østerbølle og købte en anden i Kjølsten, Vorde Sogn. Denne Gaard solgte han i 1912 og begyndte saa en Købmandsforretning i Vesterbølle, som han drev i 17½ Aar. Lillethorup byttede denne Forretning væk med en Gaard i Hvam, og denne Gaard blev efter 6 Aars Forløb byttet med en Købmandsforretning i Gedsted, hvor Lillethorup drev denne i 12 Aar, indtil 1948, da han solgte den og købte Ejendommen her. Arealet er paa 8 Tdr. Land. Besætningen bestaar af 1 Hest, 2 Køer, 3 Ungkreaturer, 2 Grisesøer, 4 Polte og 100 Høns. Ejendommen er beliggende i den vestlige Bydel af Møldrup St. By. Bygningerne er ældre, men Stuehuset med fast Tag.

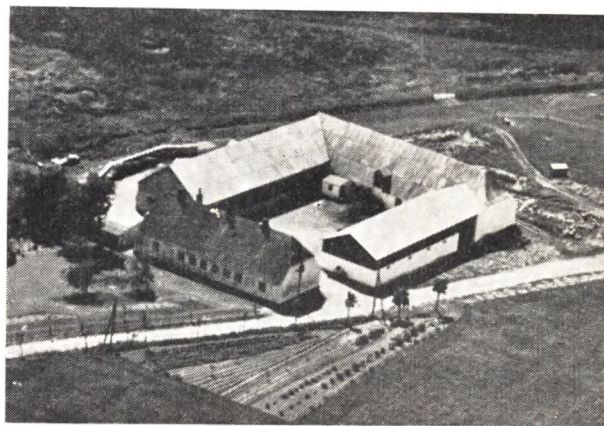

**LUND, JENSEN, JAKOB, Gdr., »Roud Hedegaard«, Hobro,**

er født i Hvilsom Sogn 21. 7. 1912. Forældre: Lmd. Jens Chr. Jensen, Hvilsom, Hustru Petrine. Lund er gift med Gerda Margrethe Christensen, født i Korsø 31. 8. 1914. Forældre: Ole Back (Fosterfader), boede i Korsø, Hustru Inger Marie. Der er 4 Børn i Ægteskabet: Elisabeth 31. 12. 1940, Arne 15. 4. 1944, Bente 6. 4. 1949, Gurli 9. 5. 1951. Jakob Lund købte Gaarden »Hedegaard« i Roud i 1946 (Areal 44 Tdr. Ld.) efter at have haft en mindre Ejendom i Østerbølle.

»Hedegaard« har været en Del større, da 2 Ejendomme er udstykket herfra omkring 1895. Bygningerne er opført af flere Gange, Stuehuset er Bindingsværk, men Kostalden er opført i 1940. Besætningen er R.D. M. og bestaar af 14 Kreaturer, 30 Svin og 2 Heste. Her er Nutidens Maskiner, bl. a. Malkemaskine, og der benyttes Maskinhjælp i Marken fra Maskinstation. Lund er for Tiden i Gang med at mergle Markerne og har plantet en Del. Det hele var meget forsømt, da Lund kom her, men er nu ved at komme paa ret Køl igen, trods 2 Gange Mund- og Klovsyge med en Uges Mellemrum.

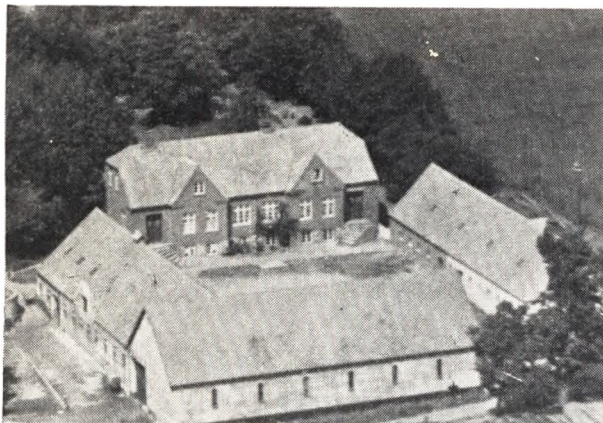

**MARKUSSEN, OLAV, Gaardbestyrer, »Egelund«, Troelstrup, Møldrup,**

er født i Troelstrup, Tostrup, 17. 1. 1914. Forældre: Landmand Kristian Markussen, Troelstrup, og Hustru Ane. Bedsteforældre: FF Husmand og Smed Markus Markussen, Ulbjerg. FM Else Marie. MF Gdr. Chr. Olesen, boende i Troelstrup. MM Dorthea. Olav Markussen er gift med Karen Oline Tranbjerg, født i Højslev 7. 4. 1921. Forældre: Niels Bekke Hansen Tranbjerg, Højslev, og Hustru Frederikke Marie. Der er 1 Barn i Ægteskabet: Ane Marie 25. 9. 1949. Olav Markussen er Bestyrer paa »Egelund« i Troelstrup for Ejeren, Proprietær Aarup paa Kallestrup i Hvam Sogn. Areal 54 Tdr. Land Ager, 6 Tdr. Land Eng, 55 Tdr. Land Skov og Lyng. Bygningerne er opført af Ejeren i 1938 og 48 paanær Stuehuset, som er opført i 1918 af den forrige Ejer, Chr. Hinnerup. Besætningen, som er ren hollandsk Kvæg, bestaar af 30 Kreaturer, 20 Svin, 125 Høns og 4 Heste. Af Maskiner kan bl. a. nævnes Malkemaskine m. m. Aarup har ladet Markerne mergle. Gaardens samlede Areal er paa 115 Tdr. Land, deraf er tilkøbt 5 Tdr. Land Skolelod fra Tostrup Skole. Det er 6. Aar Markussen er Bestyrer her.

**MADSEN, JØRGEN, Gdr., Roum Nørreemark,**

er født i Lille Thorup 4. 6. 1896, død den 28. 9. 1950. Forældre: Gdr. Chr. Madsen, Lille Thorup, og Hustru Ane Marie. Jørgen Madsen var gift med Johanne Hansen født i Ulbjerg Sogn 11. 1. 1900. Forældre: Landmand Søren Hansen, Ulbjerg, og Hustru Jensine. Bedsteforældre: FF Gdr. Hans Hansen, »Vestergaard«, St. Thorup. FM Abelone. MF Landmand Chr. Christiansen, Vorde Sogn. MM Else Marie. Der er 8 Børn i Ægteskabet: Inga Kathrine 14. 1. 1925, Sigfred 19. 7. 1926, Erik 30. 5. 1928, Anna Signe 19. 6. 1930, Christian 18. 5. 1932, Margit Elisabeth 30. 5. 1935, Axel Harald 15. 11. 1937, Niels Børge 17. 2. 1939. Jørgen

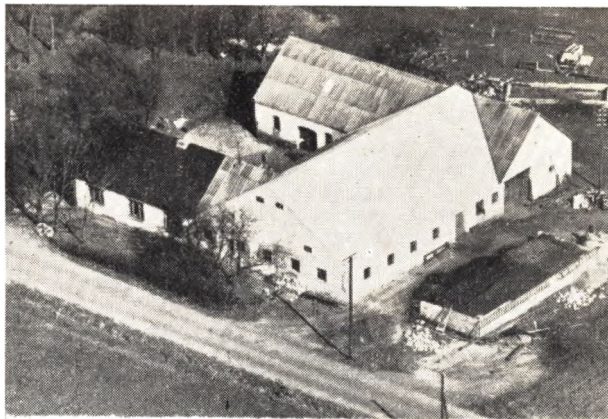

Madsen købte Gaarden i 1924. Areal 38 Tdr. Land, som er udstykket fra Roum Hedegaard i 1895, først med 17 Tdr. Land, senere blev købt 3 Tdr. Land, saa der var 20 Tdr. Land, da Jørgen Madsen kom til, denne købte saa 17 Tdr. Land mere ogsaa fra »Hedegaarden«. Af Bygninger var her et Beboelseshus og et mindre Udhus. Jørgen Madsen byggede Lade i 1935, udvidede og restaurerede Kostald og Stuehus i 1948. Jørgen Madsen har indsat alle Nutidens Maskiner, bl. a. Malkemaskine, Traktor, Vandværk m. m. Besætningen er RDM og bestaar af 24 Kreaturer, 60 Svin, 100 Høns og 1 Hest. Marken er for Tiden ved at blive merglet, dette er gjort før. Gaarden drives efter Jørgen Madsens Død videre af Sønnen Sigfred.

**MOGENSEN, HENRY, Boelsmand, Aastrup, Møldrup,**

er født i Korsø 4. 7. 1912. Forældre: Landmand Ingvar Mogensen, Nr. Rind, og Hustru Mette Marie. Henry Mogensen er gift med Marie Jørgensen født 26. 10. 1905 i Hvam. Forældre: Landmand Peder Jørgensen, Hvam, og Hustru Inger Marie. Bedsteforældre: MF Gdr. Thomas Mogensen, Nr. Rind. MM Ane Marie. Der er 5 Børn i Ægteskabet: Elly 11. 12. 1940. Vera 13. 5. 1944, Ingrid 22. 8. 1945 og Tvillingerne Kaj og Karen 14. 2. 1948. Henry Mogensen købte Ejendommen i 1945, efter at have drevet Landbrug paa to andre Ejendomme her i Sognet siden 1933. Areal er 7 Tdr. Land. Bygningerne er opført 1910 paa Jord udstykket fra »Aastrupgaard«. Besætningen er RDM, bestaar af 6 Kreaturer, 5 Svin, 1 Grisseso, 40 Høns og 2 Heste. Mogensen har plantet Læhegn om Marken og indlagt el. Lys og Kraft.

**MOGENSEN, JOHANNES, Gdr., Ugelris, Møldrup,**

er født i Nr. Rind, Lynderup, 29. 6. 1910. Forældre: Gdr. Karl Mogensen, Laastrup, og Hustru Mariane. Bedsteforældre: FF Gdr. Jørgen Mogensen, Nr. Rind. FM Kirsten. MF Gdr. Chr. Jensen (,Nr. Rind. MM Mette Marie. Johannes Mogensen er gift med Nielsine Kathrine Nielsen, født i Skringstrup 13. 11. 1913. Forældre: Gdr. Niels Nielsen, Skringstrup, og Hustru Kathrine. Bedsteforældre: FF Landmand Jens Nielsen, Tostrup Sogn. FM Petrine. MF Landmand Johan Würtz, Sparkjær. MM Ane Marie. Der er 3 Børn i Ægteskabet: Karl 15. 7. 1934, Egon 7. 6. 1939, Jørgen 7. 4. 1949. Johannes Mogensen købte Gaarden i 1934. Den er udstykket fra »Ugelrisgaarden« omkring 1905 og bygget herpaa samme Aar, Areal 25 Tdr. Land. Johannes Mogensen har bygget Kostald og

Vognport i 1948. Laden er restaureret og forsynet med fast Tag. Besætningen er paa 18 Kreaturer, 2 Heste. 30 Svin og 75 Høns. Besætningen er sortbroget jydsk og der har flere Gange været fremstillet heraf til Dyrskuer. Af nye Maskiner er anskaffet bl. a. Malke-maskine, indlagt Vandværk og Mogensen har merglet ca.  $\frac{1}{3}$  af Marken. Johannes Mogensen og Alfred Nielsen købte Gaarden i Fællesskab i 1934. Dengang med 44 Tdr. Land, men i 1935 blev den delt i to, een paa 25 Tdr. Land og een paa 19 Tdr. Land, hvorpaa Alfred Nielsen saa byggede.

**MORTENSEN, ANDERS LETH, Gdr., Tostrup Møldrup,**

er født i Troelstrup 6. 7. 1895. Forældre: Landmand Anders Mortensen, Troelstrup, og Hustru Nielsine. Anders Leth Mortensen er gift med Thomasine Pedersen, født i Skinderup, Ulbjerg, 1. 6. 1902. Forældre: Gdr. Niels Pedersen, Skinderup, og Hustru Inger. Bedsteforældre: MF Gdr. Thomas Nielsen, Laastrup. MM Ane Kirstine. Der er ingen Børn i Ægteskabet. Mortensen købte Jorden, 20 Tdr. Land, fra Niels Becks Gaard i Tostrup i 1928 og byggede herpaa samme Aar.  $1\frac{1}{2}$  Td. Land af Jorden er Kær og lige saa meget Plantage. Besætningen er 11 Kreaturer, 4 Svin, 2 Søer, 50 Høns og 2 Heste. Anders Leth har indsat alle Maskiner, indlagt Vandværk, plantet en Del, anlagt Haven og merglet en Del af Marken.

**MORTENSEN, NIELS PEDER, Husmand, Troelstrup, Møldrup,**

er født i Troelstrup 7. 7. 1897. Forældre: Husmand Anders Mortensen, Troelstrup, og Hustru Nielsine. N. P. Mortensen købte Ejendommen i 1951. Jorden er omkring 1888 udstykket fra en Gaard i Troelstrup. Areal  $16\frac{1}{2}$  Tdr. Land. N. P. Mortensens Fader har opført Bygningerne og solgte saa Ejendommen, som Sønnen nu har købt. Besætningen bestaar af 7 Kreaturer, 3 Svin, 2 Heste og 15 Høns. Mortensen har merglet hele Marken, indlagt el. Lys. Mortensen har i de sidste 23 Aar før han købte Ejendommen her dels arbejdet i USA og dels sejlet. Han har bl. a. sejlet Soldater fra Korea og Japan ialt otte Gange siden Krigen i Korea begyndte. I alle de Aar, Mortensen har opholdt sig idet fremmede, har han arbejdet med det Maal for Øje, engang at blive fast bosiddende i sit Fædreland.



**MØLDRUP, ANKER, Gdr., »Vestergaard«, Neder Troelstrup, Møldrup,**

er født i Roum 3. 3. 1914. Forældre: Husmand Jens

Møldrup, Roum, og Hustru Inger Marie Karoline. Bedsteforældre: FF Gdr. Niels Møldrup, Roum. FM Marie. Anker Møldrup er gift med Agnete Jensen, født i Troelstrup 19. 2. 1912. Forældre: Gdr. Jens Jensen, Troelstrup, og Hustru Inger. Bedsteforældre: FF Gdr. Peter Jensen, Troelstrup. FM Mariane. MF Landmand Bertel Sørensen, Tostrup. MM Maren. Der er 5 Børn i Ægteskabet: Jens Erik 10. 12. 1930, Gunnar 28. 10. 1940, Bjarne 23. 3. 1942, Leo 17. 9. 1945, Edmund 5. 5. 1947, alle i Tostrup. Anker Møldrup overtog Ejendommen efter sine Svigerforældre i 1947, efter at have drevet Ejendommen for dem siden 1940. Bygningerne er opført efter Brand i 1919. Areal 60 Tdr. Land. Besætning 25 Kreaturer, 25 Svin, 50 Høns og 2 Heste. Anker Møldrup har belagt Bygning med fast Tag, merglet Markerne og indsat Malkemaskine.



**MØLLER, ANDERS CHR., Gdr., »Østergaard«, Roum, Møldrup,**

er født i Roum 28. 9. 1891. Forældre: Gdr. Niels Møller Andersen, Roum, og Hustru Maren. Bedsteforældre: FF Gdr. Anders Chr. Nielsen paa Niels Ebbesens Gaard »Nørreris« i Roum. FM Mette. MF Gdr Søren Christensen, Skaarup. MM Gyda. Møller, der er ugift, overtog Gaarden efter sin Far i 1928. Arealet var forhen 28 ha, men 11 ha er solgt fra til en Broder, saaledes at der nu er 17 ha, deraf 3 ha Eng og Plantage. Besætningen er sortbroget jydsk og bestaar af 15 Kreaturer, 7 Svin, 15 Høns og 3 Heste. Møller har indsat alle Nutidens Maskiner, bl. a. Malkemaskine, merglet Marken, plantet en Del, ca.  $2\frac{1}{2}$  Tdr. Land med Naaletræer, og alle Huse er belagt med fast Tag, ligesom der er bygget ny Kostald og Lade i 1928—29.

**MØLLER, ANDREAS, Gdr., »Ny Møldrupgaard«, Møldrup,**

er født i Klotrup 27. 9. 1910. Forældre: Gdr. Møller Jakobsen Møller, Klotrup, Fjeldsø, og Hustru Kirstine. Bedsteforældre: FF Gdr. Jakob Møller, Fjeldsø. FM Karen Marie. MF Gdr. Andreas Sørensen Grøn, Klotrup. MM Mariane. Andreas Møller er gift med Sofie Margrethe Christensen, født i Vesterbølle 10. 2. 1909. Forældre: Vognmand Peder Gedsted Christensen, Fjeldsø, og Hustru Kirstine. Bedsteforældre: FF Gdr. Poul Christensen, Gedsted. FM Kirsten Marie. MF Gdr. Søren Kjeldahl, Glerup. MM Margrethe. Der er 2 Børn i Ægteskabet: Tage 23. 6. 1934, Erna 28. 5. 1937, begge i Fjeldsø. Andreas Møller købte Gaarden i 1947 efter at have haft en anden Ejendom i 12 Aar. Arealet her er 23 Tdr. Land. Bygning-

gerne er opført i 1925. Besætningen er 12 Kreaturer, 1 Griseso, 8 Fedesvin, 125 Høns, 300 Kyllinger og 2 Heste. Møller har indsat Malkemaskine, indlagt Vandværk og merglet Marken, ligesom han har anlagt Haven.

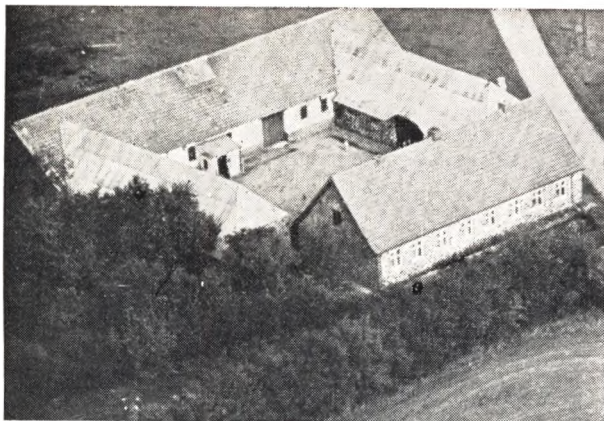

**MØLLER, CHR. NIELSEN, Gdr. »Tostrup Nørregaard«, Tostrup, Møldrup,**

er født i Tostrup 11. 7. 1884. Forældre: Gdr. Niels Møller Nielsen, Klejtrup, og Hustru Ane. Bedsteforældre: MF Niels Christensen, Møldrupgaard i Roum. Møller er gift med Kathrine Christensen født i Simested Sogn 8. 3. 1893. Forældre: Gdr. Chr. Christensen (Jepsen), Baandrup, Simested, og Hustru Bolette. Der er 5 Børn i Ægteskabet: Krista Erna Ketty 10. 11. 1918, Niels Ejner 9. 7. 1920, Holger Henry 23. 8. 1921, Kresten Jepsen 11. 12. 1926, Karl Villy 3. 5. 1927. Chr. Møller overtog Gaarden efter sine Forældre i 1912, med Aftægt for disse. Der var dengang 100 Tdr. Land, men en Del var udstykket, saa der var 60 Tdr. Land tilbage, hvortil Chr. Møller har købt yderligere 10 Tdr. Land. Bygningerne er opført af flere Gange, Stuehuset i 1885, Hestestalden i 1887, Lade og Kostald har Chr. Møller opført i 1914. Svinestalden er opført i 1904—05 og Chr. Møller har bygget Hønsehus i 1940. Besætningen bestaar af 30 Kreaturer, 15 Svin, 50 Høns og 4 Heste. Chr. Møller har indsat Nutidens Redskaber og Maskiner, bl. a. Malkemaskine, merglet Marken, plantet Læbælte, 5 Tdr. Land med Fyr og anlagt Haven. Besætningen er R.D.M., hvoraf der flere Gange har været fremstillet ved Skuer, og hjemført flere Præmier. Chr. Møller har været Tillidsmand i Himmerlands Brandforsikring i ca. 30 Aar.

**MØLLER, JENS ARNE, Gdr., Faarbroggaard, Roumbæk, Møldrup,**

født i Roum Sogn 20. 10. 1918. Forældre: Gdr. Niels Nielsen Møller, Roum Sogn, og Hustru Thomasine. Bedsteforældre: FF Gdr. Niels Møller Nielsen, »Nørregaard«, Vester Tostrup. FM Ane. Jens Arne Møller er gift med Elly Jakobsen, født i Klejtrup Sogn 1. 10. 1921. Forældre: Murermester Søren Christensen, Fristrup, og Hustru Kirstine Dorthea. Bedsteforældre: FF Murer Gunder Jakobsen, Kvorning. FM Martine. Der er 3 Børn i Ægteskabet: Else 27. 1. 1940, Kaj 11. 7. 1944, Anni 4. 8. 1949. Arne Møller købte Gaarden af sin Far i 1945, Areal 45 Tdr. Land, deraf 4—6 Tdr. Land i Bakker og Plantage. Bygningerne er opført af flere Gange, Kostald i 1911, Laden i 1915, Stuehuset

er opført omkring 1885. Besætning 20 Kreaturer, 20 Svin, 50 Høns og 3 Heste. Arne Møller har indsat en Del Maskiner bl. a. Malkemaskine og merglet Jorden.

**MØLLER, MARIUS, Gdr., Roum, Møldrup,**

er født i Hvornum den 25. 10. 1902. Forældre: Gdr. Niels Møller Andersen, Hvornum, og Hustru Maren. Bedsteforældre: FF Gdr. Anders Chr. Nielsen paa »Nørreeris«. FM Mette. MF Gdr. Søren Christensen, Skaarup. MM Gyda. Marius Møller har i 1939 bygget paa Jord (20 Tdr. Ld.) udstykket fra sin Fødegaard i Roum. Af de 20 Tdr. Ld. er 5 Tdr. Ld. Eng og 1 Td. Ld. er beplantet. Besætningen er sortbroget jydsk og bestaar af 10 Kreaturer, 1 Griseso, 7 Svin, 10 Høns og 2 Heste. Bygningerne er rødstens og med Teglstens-tag. Møller har lige merglet hele Marken.



**MØLLER, IVERSEN, NIELS, Gdr., »Nyrupsminde«, Møldrup,**

er født i Roum Sogn den 11. 11. 1909. Forældre: Landmand Jens Nielsen Møller, Roum, og Hustru Eline. Bedsteforældre: FF Gdr. Niels Nielsen, »Nørregaard«, Tostrup. FM Ane. MF Møllebygger og Landmand Johan Micael Iversen, Øris, Hersom. MM Karen Marie. Niels Møller er gift med Ane Marie Mortensen, født i Pederstrup den 14. 11. 1912. Forældre: Gdr. Johannes Mortensen, Pederstrup, og Hustru Nielsine. Bedsteforældre: FF Murer Jens Mortensen, Gedsted. FM Karen. MF Gdr. Laust Pedersen, Pederstrup, og MM Dorthea. Der er fem Børn i Ægteskabet: Ida født den 17. 5. 1938, Ingrid født den 15. 1. 1941, Erik f. d. 3. 2. 1945, Ejner f. d. 27. 1. 1950 og Johannes f. d. 10. 11. 1951. Niels Iversen Møller købte Gaarden i 1933. Areal 20 Tdr. Ld., deraf 2 Tdr. Ld. Eng, udstykket fra »Møldrupgaard« i 1870. Bygningerne er opført ad flere Gange, Stuehuset i 1912. Laden har Møller bygget i 1936, og Svinestald i 1949, Kostald i 1952. Besætningen bestaar af 10 Kreaturer, 13 Svin, 1 So, 50 Høns og 2 Heste. Niels Møller har indlagt Vand fra Møldrup Vandværk, merglet Marken i 1938, anlagt en Frugt-have og er foruden Biavler. Han har været Tilsynsmand for Rinds Herreds Biavlerforening. Navnet »Nyrupsminde« stammer fra en tidligere Ejner, der havde sin Aftægt her.

**MØLLER, JENSEN, NIELS, Cementvarefabrikant, Ny Skamris, Roum, Møldrup,**

er født i Bjerregrav Sogn den 8. 1. 1913. Forældre: Landmand Anders Jensen, Møller, Bjerregrav, og Hustru Jensine. Bedsteforældre: FF Gdr. Niels Jensen,





Møller, Ny Skamris, Roum. FM Karen. Niels Jensen Møller er gift med Margrethe Nørskov født i Hersom Sogn den 2. 2. 1914. Forældre: Landmand Niels Nørskov, Hersom, og Hustru Marie. Bedsteforældre: FF Landmand Ole Nørskov, Hersom, FM Karen. Der er tre Børn i Ægteskabet: Esther født den 4. 1. 1940, Karen født den 18. 4. 1942, Grethe f. d. 17. 4. 1946. Møller har selv bygget her paa Jord fra »Ny Skamris« i 1939. Arealet er kun 1 Td. Ld., og det er en Sandgrav. Møller begyndte her ganske smaat med Cemenstøberi og har stadigvæk udvidet, saa der nu er de mest moderne Maskiner, saasom Murstensmaskine, Blandemaskine, Tagstensmaskine, Rørforme i de mest gængse Dimensioner. I Sæsonen beskæftiger Møller tre Mand. Det færdige Materiale afsættes mest til Murermestre, Tømmerhandlere og Firmaer.

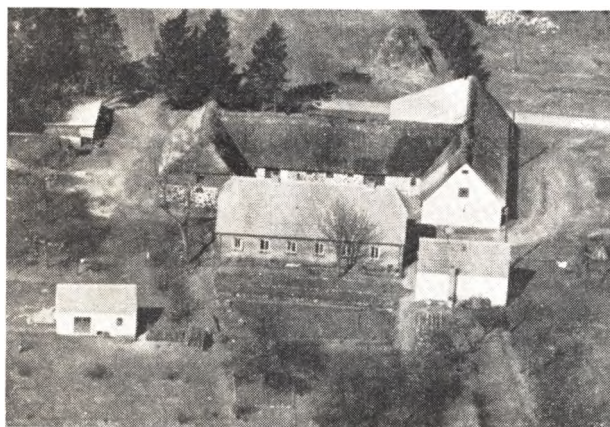

**MØLLER, NIELS PETER JOHANNES JENSEN, Gdr., »Ny Skamrisgaard«, Roum Møldrup,**

er født samme Sted den 28. 7. 1893. Forældre: Gdr. Niels Jensen Møller, »Ny Skamrisgaard«, og Hustru Karen. Bedsteforældre: FF Jens Møller, Gdr. i Roum. FM Ane Marie. MF Gdr. Anders Skamris, Skamrisgaard, Roum. MM Kirsten Marie. Johannes Møller købte Gaarden i 1928 af en Broder. Den er udstykket fra »Skamrisgaarden« som Arvepart til Møllers Moder, den er bygget i 1886. Areal 80 Tdr. Ld., deraf 40 Tdr. Ld. Ager og 8 Tdr. Ld. Eng. Stuehuset kostede i Arbejds løn at bygge (baade Snedker-, Tømmer- og Murerarbejde) ialt 300 Kr. Bygningerne er de samme, blot er der bygget til og restaureret samt lagt

raste Tage paa. Besætningen er sortbroget jydsk og bestaar af 20 Kreaturer, 11 Polte, 2 Søer, 10 Høns og 2 Heste. Møller har alle Nutidens Maskiner, bl. a. Mallemaskine. Møller har merglet Marken og plantet ca. 20 Tdr. Ld. med Naale- og Løvtræer.



**MØRK, PEDERSEN, PEDER, HENRY, Gdr., Roum, Møldrup,**

er født i Roum den 7. 6. 1909. Forældre: Gdr. Peder Pedersen, Mørk, Østerkloster Sogn, og Hustru Karen. Bedsteforældre: FF Landmand Kristian Pedersen Mørk, Hejelskov Østerkloster Sogn. FM Ane. MF Landmand Baltzer Pedersen, Roum. MM Johanne. Peder Pedersen er gift med Magda Kirstine Jeppesen, født i Ljerregrav Sogn den 27. 3. 1910. Forældre: Gdr. Jens Anton Jeppesen, Bjerregrav Sogn, og Hustru Ane Marie. Bedsteforældre: FF Gdr. Jeppe Chr. Jensen, Bjerregrav. FM Kirstine. MF Gdr. Søren Sørensen, Troelstrup, Hersom. MM Maren. Der er fire Børn i Ægteskabet: Jens Mørk født den 19. 9. 1942, Per f. d. 4. 6. 1946, Birte f. d. 19. 11. 1947 og Regnar f. d. 26. 11. 1949. Peter Mørk overtog Ejendommen efter sin Far i 1941. Denne havde købt den af sin Svigerfar Baltzer Pedersen i 1896. Den er udstykket fra Roum By, og der var dengang 7½ Td. Ld., hvorpaa der laa en gammel Bygning. Af denne Bygning rev P. P. Mørk Halvdelen ned og byggede nyt til Kreaturerne i 1901. 4 Aar senere blev Resten af Bygningen ombygget og anvendes stadig til Beboelse. I 1914 købte P. P. Mørk en Skolelod fra Roum Skole paa 7½ Td. Ld., hvorpaa der stod en ny Bygning. Denne rev P. P. Mørk ned og flyttede over og byggede ny Kostald til det i Forvejen opbyggede Stald og Stuehus, saaledes at Bygningen nu blev en Vinkel-Ejendom. I 1941 byggede P. P. Mørk en Beboelse til sig selv i Forlængelse af det bestaaende Stuehus, da Sønnen nu fik Ejendommen. Peter Mørk har belagt Kostalden med nyt Tag og indsat en Del nye Maskiner. Besætningen bestaar af 7 Kreaturer, 22 Svin, 40 Høns og 2 Heste. Peter Mørk har merglet hele Marken i Aar og beplantet et Areal med Naaletræer

**MØRUP, JENS CHR., Gdr., »Langdyssø«, Roum Møldrup,**

er født i Viborg den 19. 9. 1901. Forældre: Kusk Søren Mørup, Viborg, og Hustru Inger. Bedsteforældre: FF Jens Peter Mørup født Christensen boede i Hersom. FM Marie. MF Gdr. og Sognefoged Jens Laursen, Roum. MM Mariane. Jens Chr. Mørup er gift med Alma Marie Nielsen, født i Lindum den 23. 5. 1909. For-

ældre: Skovløber Chr. Thorsen Nielsen og Hustru Marie, Lindum. Bedsteforældre: FF Niels Chr. Hou Nielsen boede i Endslev. FM Maren. MF Jens Jakob Jensen, Landmand paa Bigum Hede. MM Ane Kathrine. Der er tre Børn i Ægteskabet: Rigmor født den 29. 8. 1926, Søren f. d. 7. 5. 1936 og Risgaard f. d. 4. 11. 1942. Mørup købte »Langdysse« i 1925. Areal 30 Tdr. Ld. foruden 2 Tdr. Ld. Eng. Bygningerne er opført ad flere Gange, Stuehuset i 1933, Stalden i 1944 og de øvrige Huse er belagt med fast Tag. Besætningen bestaar af 22 Kreaturer, 3 Søer, 7 Polte, 5 Fedesvin, 100 Høns og 4 Heste. Mørup har anskaffet alt i Maskiner, bl. a. Malkemaskine, indlagt Vand, drænet og merglet hele Marken, plantet Læhegn og anlagt Have. Mørup er Formand for Roum Brugsforening og Tilsynsmand for Brandkassen for Jydsk Brandforsikring.

**NEDERGAARD, HANS, Gdr., Roum Mark, Møldrup,**

er født i Thjele Sogn den 2. 3. 1900. Forældre: Landmand Peder Nedergaard, Thjele, og Hustru Elisabeth. Bedsteforældre: FF Landmand Søren Chr. Nedergaard, Foulum. FM Hanne. MF Landmand Hans Chr. Vesterthylle, Formyre, og MM Ane Marie. Hans Nedergaard er gift med Olga Nielsen født i Roum den 21. 5. 1903. Forældre: Landmand Søren Chr. Nielsen, Roum, og Hustru Mathilde Karoline Lausine. Bedstefæder: FF Landmand og Smed Chresten Nielsen, Roum, kaldet Kren Smed. Der er seks Børn i Ægteskabet: Knud Erik f. d. 16. 8. 1927, Ruth Elisabeth f. d. 31. 8. 1928, Anna Margrethe f. d. 31. 1. 1930, Ingrid Mathilde f. d. 7. 12. 1934, Martha Marie f. d. 21. 1. 1936, Hanne Lydia f. d. 7. 6. 1943. Nedergaard købte Gaarden i 1927, Areal 30 Tdr. Ld. Deraf har Nedergaard opdyrket 11 Tdr. Ld. Hede. Bygningerne er opført ad flere Gange, for 75 Aar siden blev de første Bygninger opført, og deraf er kun en Lade tilbage. Efter Brand blev Stuehuset omforandret til Kostald, og et nyt Stuehus opførtes omkring 1900. Nedergaard har bygget ny Lade i 1940. Besætningen er sortbroget dansk og bestaar af 11 Kreaturer, 7 Svin, 40 Høns og 2 Heste. Nedergaard har anskaffet Nutidens Maskiner, indlagt El-Lys og Kraft. Han er i Færd med at mergele Marken for anden Gang, har plantet Læhegn, Plan-tage og anlagt Have.

**NIELSEN, LETH, ANDERS, Gdr., Lund, Møldrup,**

er født i Lund Roum den 29. 7. 1904. Forældre: Landmand Thomas Nielsen og Hustru, Roum. Bedsteforældre: FF Landmand Peder Nielsen, Hersom. FM Marie Kathrine. MF Landmand Anders Andersen Leth, Skals Sogn. MM Karen Marie. Anders Leth Nielsen er gift med Agnes Kirstine Jensen født i Vejrum Sogn den 14. 9. 1908. Forældre: Jens Micael Jensen, Landmand og Murer i Vejrum, og Hustru Gertrud Marie. Bedsteforældre: FF Landmand Mikkell Jensen, St. Arden. FM Ane. MF Landmand Peder Hansen, Hersom. Der er eet Barn i Ægteskabet: Krista født den 12. 12. 1934. Leth Nielsen overtog Gaarden efter sine Forældre i 1932, Areal 18½ Td. Ld., deraf 1 Td. Ld. Eng. Jorden er udstykket fra en Gaard i Lund. Bygningerne er opført ad flere Gange. Stuehuset er opført i 1939, og Laden er udvidet og lagt fast Tag paa det gamle Stuehus. Besætningen er sortbroget jydsk og bestaar af 10 Kreaturer, 18 Svin, 1 So, 20 Høns og 2 Heste. Anders Leth Nielsen har indlagt Vand, El-Lys og Kraft, merglet hele Marken og plantet en Del Løvtræer.

**NIELSEN, THORSGAARD, ANDERS, Gdr., »Ditlevsminde«, Roum Mark, Møldrup,**

er født i Troelstrup Tostrup den 27. 4. 1905. Foræl-

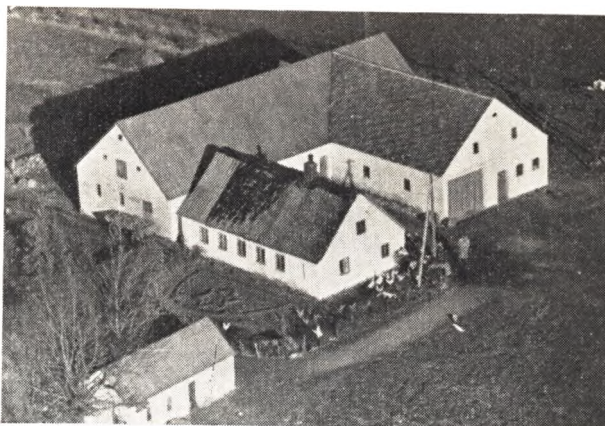

dre: Gdr. Chr. Nielsen Troelstrup, og Hustru Inger Marie. Bedsteforældre: FF Gdr. Andr. Nielsen, Troelstrup. FM Else Marie. MF Gdr. Niels Nielsen, Møller, »Nørgaard«, Tostrup. MM Ane. Anders Nielsen er gift med Mary Kirstine Margrethe Sørensen født i Fristrup, Klejtrup Sogn den 11. 6. 1911. Forældre: Gdr. Kristian Sørensen (Smed), Klejtrup, og Hustru Nielsine Marie. Bedsteforældre: FF Gdr. Jakob Sørensen, Klejtrup. FM Johanne. MF Gdr. Jens Andersen, Skamris, »Skamrisgaard«, Roum. MM Mariane. Der er seks Børn i Ægteskabet: Krista Ingrid f. d. 29. 3. 1935, Betty Nielsine f. d. 25. 5. 1936, Henning f. d. 22. 6. 1940, Jonna Viola f. d. 17. 2. 1943, Harry Lindahl f. d. 22. 6. 1946 og Ernst Hardy Lundgreen f. d. 31. 12. 1948. Thorsgaard Nielsen købte Ejendommen i 1933, Areal 26 Tdr. Ld. Bygningerne er opført ad flere Gange, Stuehuset i 1893, Kostald i 1938, Lade og Hønsehus i 1946. Besætningen er R. D. M. og bestaar af 10 Kreaturer, 11 Svin, 1 Griseso, 100 Høns og 2 Heste. Thorsgaard Nielsen har indlagt El-Lys og Kraft, Vandværk, plantet to Læbælter og er i Aar i Gang med at mergele Marken.

**NIELSEN, BENT PEDER, Gdr., »Nørgaard«, Troelstrup, Møldrup,**

er født i Gedsted den 27. 12. 1885. Forældre: Gdr. Peder Nielsen, Gedsted, og Hustru Elis. Bent Nielsen er gift med Ane Jensen født i »Nørgaard«, Troelstrup, den 4. 11. 1885. Forældre: Gdr. Peder Jensen (Huus) »Nørgaard«, Troelstrup, og Hustru Gertrud Kathrine. Bedsteforældre: FF Gdr. Jens Pedersen Huus, »Nørgaard«, Troelstrup. FM Ane. MF Mogens Nielsen boede i Fjeldsø. MM Else. Der er otte Børn i Ægteskabet: Ellis f. d. 13. 1. 1915, Kathrine f. d. 28. 3. 1916, Jens f. d. 26. 6. 1919, Poul f. d. 30. 7. 1920, Karen f. d. 9. 3. 1923, Karl f. d. 16. 5. 1925, Marie f. d. 22. 9. 1926, Tindahl f. d. 5. 11. 1928. Nielsen havde før Overtagelsen af »Nørgaard« en Gaard i Binderup. I 1917 overtog han »Nørgaard« med et Areal af 196 Tdr. Ld. Bygningerne har Nielsen selv bygget i 1925 paa nær Stuehuset, som er bygget i 1893, dette har Nielsen restaureret og belagt med fast Tag. Besætningen er paa 85 Kreaturer, 100 Svin, 100 Høns og 9 Heste. Af Maskiner har Nielsen indsat Malkemaskine, Traktor, indlagt Vand m. m. Nielsen har merglet hele Marken og plantet en Del baade Naaletræer, Eg og Bøg. Besætningen er sortbroget Jydsk.

**NIELSEN, BREDAHL, Husmand, Troelstrup, Møldrup**

er født i Tostrup den 13. 6. 1898. Forældre: Husmand Jens Nielsen, Troelstrup, og Hustru Karen Marie. Bedsteforældre: FF Niels Mortensen boede i Pe-

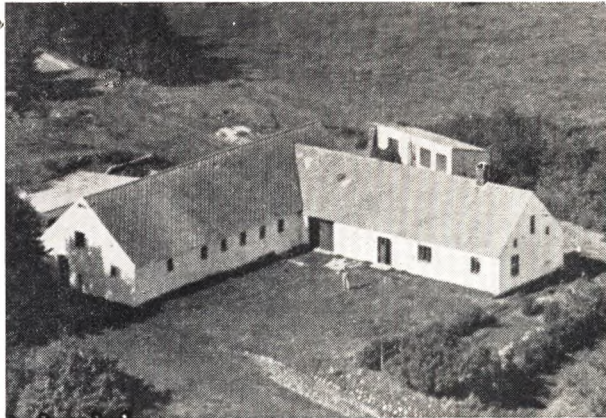

lerstrup Sogn. FM Lene. MF Jakob Pedersen boede i Troelstrup. Bredahl Nielsen er gift med Ninna Mortensen, født i Troelstrup Tostrup den 28. 4. 1905. Forældre: Landmand Anders Mortensen, Troelstrup, Tostrup, og Hustru Nielsine. Bredahl Nielsen overtog Ejendommen efter sine Svigerforældre i 1927. Areal 14 Tdr. Ld. udstykket fra en Gaard i Troelstrup. Bygningerne er opført af flere Gange, men Bredahl Nielsen har bygget 12 Alen til Stuehuset og opført en ny Lade i 1943. Besætning 6 Kreaturer, 7 Svin, 26 Høns og 2 Heste. Nielsen har inlagt elek. Lys, plantet 1 Td. Ld. med Naaletræer og anlagt Haven med Frugttræer og Buske.

**NIELSEN, ERNHARDT, Boelsmand,  
Aastrup, Møldrup,**

er født i Møldrup Mølle den 12. 2. 1908. Forældre: Møller Søren Chr. Nielsen, Møldrup Mølle, Hustru Abalone. Bedsteforældre: FF Lmd. og Post i Strandby Chr. Nielsen. FM Maren Kahrine. MF Gdr. Niels Christensen, Skinnerup, Ulbjerg Sogn. MM Anne. Nielsen er gift med Kathrine Jensen, født i Ulbjerg Sogn 14. 4. 1898. Forældre: Lmd. og Brøndgraver Laust Jensen, Nr. Rind, Hustru Mette Marie. Bedsteforældre: FF Jens Brun, boede i Nr. Rind. FM Kathrine. MF Smed Anders Chr. Jensen, Ulbjerg. MM Severine. Der er to Børn i Ægteskabet Tvillingerne Birthe og Bente 22. 10. 1942. Erhardt Nielsen købte Ejendommen af sin Fader i 1937, der efter at have været Møller i nogle Aar købte Ejendommen her. Areal 14 Tdr. Ld., som er udstykket fra Aastrup Meldgaard. Da Erhardt Nielsens Fader kom her, var der et ældre Stuehus og en mindre Kostald, og han byggede ny Lade i 1936. Erhardt Nielsen har nu belagt Bygningerne med fast Tag, indlagt Lys og Kraft, indsat Nutidens Maskiner, og anlagt Have. Besætningen er sortbroget jydsk og bestaar af 10 Kreaturer, 10 Svin, 3 Søer, 125 Høns og 2 Heste.

**NIELSEN, HENRY, Boelsmand,  
Roum, Møldrup,**

er født i Roum Sogn 4. 6. 1920. Forældre: Lmd. Jens Peder Nielsen, Roum, Hustru Birtha Marie. Bedsteforældre: FF Lmd. Søren Nielsen, Lund. FM Anna. MF Landpost i Møldrup, Roum Sogn, C. Sørensen. MM Maren, Henry Nielsen er gift med Kamma Kirstine Christensen, født i Roum 25. 10. 1924. Forældre: Gdr. Martin Christensen, Hustru Ane Kirstine. Bedsteforældre: FF Gdr. Chresten Christensen, Aastrup Meldgaard, Roum Sogn. FM Maren. MF Gdr. Kresten Thisted Sørensen, Hvorning, Klejtrup Sogn. MM Maren. Der er ingen Børn. Henry Niel-

sen overtog Ejendommen efter sin Fader i 1948. Areal 35 Tdr. Ld., deraf 6 Tdr. Ld. Eng udstykket fra Møldrupgaarden. Bygningerne er opført af flere Gange, Kostalden 1920, de øvrige er af ældre Dato, men Henry Nielsen har restaureret Stuehuset overalt. Besætningen, der er blandet R. D. M. og sortbroget, bestaar af 14 Kreaturer, 5 Polte, 4 Grisesøer, 30 Høns og 3 Heste. Henry Nielsen har drænet 1½ Td. Ld. Eng, indsat Malkemaskine, og her findes alt i Nutidens Maskiner.

**NIELSEN, HOLGER, CHR., Gdr., Eskely,  
Roumbæk, Møldrup,**

er født i Roum Sogn 12. 7. 1906. Forældre: Gdr. Niels Nielsen, Roumbæk, Hustru Marie Kathrine. Bedsteforældre: MF Lmd. Kresten Andersen, Klejtrup. MM Mariane. Holger Nielsen er gift md Anna Sørine Sørensen, født i Roum 29. 8. 1920. Forældre: Lmd. Kresten Sørensen, Roum, Hustru Ane Kirstine. Bedsteforældre: FF Lmd. Jens P. Sørensen, Roum. FM Birtha Kathrine. MF Lmd. Morten Andersen, Skærshale, Simested. MM Kirstine. Der er tre Børn i Ægteskabet Gert 21. 5. 1942, Niels Henry 28. 4. 1945, Lisbet 23. 4. 1950. Holger Nielsen, kaldet Holger Bak, overtog Gaarden i Novbr. 1941. Areal 20 Tdr. Ld., deraf 4 Tdr. Ld. med Bakker og Plantage. Bygningerne er opført paa forskellige Tider, Stuehuset i 1890, Kostald og Lade 1947—49. Besætningen, som er sortbroget jydsk, bestaar af 11 Kreaturer, 50 Høns og 2 Heste. Holger Nielsen har indlagt elek. Lys og Kraft og Maskiner dertil, Tærskværk og Kværn. Vand er indlagt fra eget Vandværk. Holger Nielsen har merglet hele Marken og plantet 4 Tdr. Ld. med Naaletræer og Løv.

**NIELSEN, JAKOB, EMANUEL, Gdr.,  
»Mosevang«, Møldrup,**

er født i Lund, Roum, den 12. 6. 1894. Forældre: Gdr. Søren Nielsen Lund, Roum, Hustru Ane. Bedsteforældre: FF Gdr. Niels Nielsen, kaldet Kæmpen fra Kvols, boede i Kvols. FM Ane eller Mette Marie? MF Landm. Jens Chr. Jensen, Lund. MM Mette Marie. Jakob Nielsen er gift med Marie Nielsen, født i Roum 8. 6. 1902. Forældre: Gdr. Niels Laustsen Nielsen, »Laustens Minde, Møldrup, Roum, Hustru Kirstine Marie Nielsen. Bedsteforældre: FF Lmd. Niels Nielsen, Roum. FM Karen. MF Lmd. Niels Nyrup, Roumbæk. MM Ane. Der er tre Børn i Ægteskabet Søren født 3. 11. 1928, Kirsten Marie 18. 5. 1934, Annalise 23. 11. 1936. Jakob Nielsen købte i 1925 Gaarden af sin Fader. Denne købte Gaarden i 1916 med meget gamle Bygninger og byggede sam-

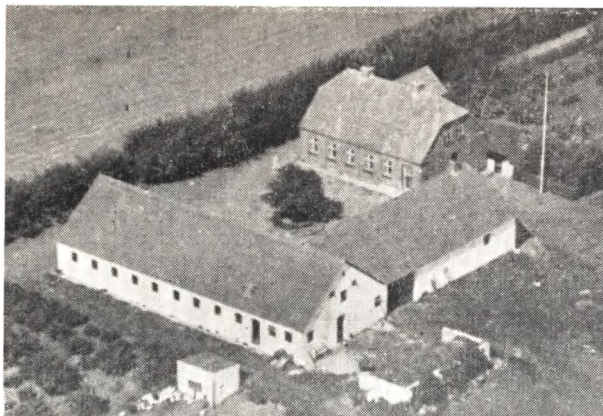

me Aar nyt Stuehus. Jakob Nielsen byggede saa Lade og Kostald 1931. Areal 12 Tdr. Ld., som Jakob Nielsen har merglet, og han har anlagt Have. Besætningen bestaar af 8 Køer, 5 Ungkreaturer, 70 Svin, 100 Høns og 2 Heste. Jakob Nielsen har indlagt elek. Lys og Kraft i Udbygningerne og anskaffet Nutidens Maskiner, bl. a. Malkemaskine. Jorden er i 1847—48 udstykket fra »Møldruggaarden«.

**NIELSEN, JENS, Gdr., »Søblink«,  
Roum Mark, Møldrup,**

er født i Hejring, Klejtrup Sogn, 9. 9. 1893. Forældre: Lmd. Peder Nielsen, Hejring, Hustru Karen Marie. Bedsteforældre: FF Lmd. Niels Nielsen, Hejring. MF Lmd. Jens Jensen, Hejring. Jens Nielsen er gift med Gyda Marie Mathiasen, født i Roum Sogn 12. 5. 1892. Forældre: Gdr. Anders Mathiasen Hoppe, Roum, Hustru Nielsine. Bedsteforældre: FF Lmd. Mathias Olsen Hoppe, Hvorning. FM Marie Kirstine. MF Lmd. Søren Christensen, »Skaarupgaard«, Klejtrup. MM Gyda Marie. Der er syv Børn i Ægteskabet Yrsa Karen Nielsine 28. 2. 1923, Gunhild Erna 21. 6. 1925, Maja Yvonne 17. 5. 1927, Elin Solvejg 10. 12. 1929, Lis Norma 30. 8. 1931, Selma Viola 8. 11. 1933, Sonja Irene 30. 5. 1935. Jens Nielsen overtog Gaarden efter Svigerfaderen 1936 efter at have haft en Ejendom i Hersom Sogn. Areal er 20 Tdr. Ld., deraf er 1 Td. Ld. Plantage. Bygningerne er opført 1897. Jens Nielsen har lagt Stentag paa Stuehuset. Besætningen bestaar af 10 Kreaturer, 2 Grisesøer, 3 Polte, 60 Høns og 2 Heste. Jens Nielsen er i Gang med at mergle Marken, han har indlagt elek. Lys og har Petroleumsmotor.

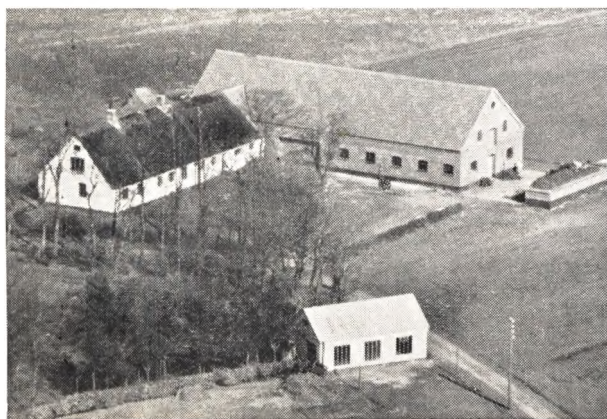

**NIELSEN, JENS, KARL, Boelsmand, »Granly«,  
Troelstrup, Møldrup,**

er født i Troelstrup 2. 6. 1891, død 12. 5. 1950. Forældre: Lmd. og Murer Jens Nielsen, Troelstrup, Hustru Karen Marie. Bedsteforældre: FF Niels Mortensen, boede i Pederstrup. FM Lene. MF Jakob Petersen, Troelstrup, Tostrup. Jens Karl Nielsen var gift med Anna Kirstine Nielsen Hougaard, født i Hersom 8. 1. 1904. Forældre: Lmd. Anton Hougaard, Hersom, Hustru Karen Marie. Bedsteforældre: FF Peder Hougaard, Gdr. i Troelstrup. FM Ane Kirstine. MF Niels Nielsen Clausen, boede i Hvam. MM Jensine. Der er tre Børn i Ægteskabet Carlo Hougaard 26. 3. 1928, Knud Helge 10. 5. 1929, Vagn Erling 12. 3. 1931. Jens Karl Nielsen overtog i 1925 Gaarden efter sin Fader, som havde opført Bygningerne fra Begyndelsen i 1882 og paa den bare Lyng. Jens Karl Nielsen byggede ny Kostald og Lade 1943. Areal er paa 19 Tdr. Ld. Besætningen bestaar af 17 Kreaturer, 5 Svin, 4 Søer, 80 Høns og 2 Heste. Af Maskiner kan bl. a. nævnes Malkemaskine, eget Vandværk m. m. Jorden er merglet. Da Jens Karl Nielsen kom her, var der 4 Køer, 2 Heste og 1 Grisesø, intet af Maskiner, med Undtagelse af en Plov, en Harve og en Aflæggehøstmaskine. Nu er der Selvbinder og alt i moderne Landbrugsmaskiner. Enken driver nu Ejendommen videre, Jorden her er udstykket fra en Gaard i Troelstrup. Jens Karl Nielsen lavede i flere Aar Dritler til Møldrup Mejeri.

**NIELSEN, THORSGAARD, JENS, CHR. NIELS,  
Gdr., Lund, Møldrup,**

er født i Skals Sogn 11. 5. 1910. Forældre: Lmd. Niels Nielsen, Roumbæk, Roum Sogn, Hustru Anna Marie Nielsine. Bedsteforældre: FF Lmd. Jens Nielsen, Troelstrup. FM Karen Marie. MF Gdr. Mogens Chr. Nielsen, Skals. MM Kirsten. Jens Nielsen er gift med Jenny Kristiane Jespersen, født i Roum Sogn 1. 5. 1917. Forældre: Gdr. Jesper Jespersen, Lund, Roum, Hustru Karen Marie Kirstine. Bedsteforældre: FF Chr. Jespersen, Gdr. i Lund, Roum Sogn. FM Kristiane. MF Jens Vestergaard, Gdr. Ettrup, Fjeldsø. MM Kathrine. Der er ingen Børn i Ægteskabet. Thorsgaard Nielsen købte Gaarden af sine Svigerforældre i 1946. Areal 32 Tdr. Ld., deraf 2 Tdr. Ld. Eng. Bygningerne er opført af flere Gange, Stuehuset 1901, Stald 1911, Laden og Kostalden 1905—06, Vognport og Tørvehus 1921. Besætningen, der er R. D. M., bestaar af 20 Kreaturer, 20 Svin, 75 Høns og 2 Heste. Thorsgaard Nielsen har Nutidens Maskiner, han har indlagt Vand, anskaffet Malkemaskine og plantet en Frugthave paa ¼ Td. Ld.

**NIELSEN, KARL, Boelsmand,  
Møldruplund, Møldrup,**

er født samme Sted 11. 6. 1895. Forældre: Boelsmand Jens Laustsen Nielsen, Møldruplund, Hustru Inger Kathrine. Bedsteforældre: FF Lmd. Jens Laustsen Nielsen, Roum. MF Stoffer Christoffersen, Lmd. og Tækkemand, Tollestrup, Hvilsom. Karl Nielsen, som er ugift, overtog Ejendommen efter sin Fader i 1923. Karl Nielsen har opdyrket næsten hele Marken, som er paa 17 Tdr. Ld., og bygget en Del. Laden er bygget 1923, lagt nyt Tag paa to Huse og bygget et Stykke til Stuehuset i 1943. Besætningen er Jersey og bestaar af 20 Kreaturer, 8 Svin, 100 Høns og 2 Heste. Her er Nutidens Maskiner, saa som Malkemaskine m. m. Karl Nielsen er Formand for Møldrup og Omegns Kontrolforening, i Bestyrelsen for Møldrup Husmandsforening, og han har faaet Præmier for Landbolid. Jorden er udstykket fra Møldruggaard.

**NIELSEN, KJELD, Boelsmand, Aalykke,  
Ugelris, Møldrup,**

er født i Tostrup Sogn 10. 8. 1905. Forældre: Lmd. Jørgen Nielsen, Hustru Laustsine, Ugelris. Bedsteforældre: FF Lmd. og Hjemmeslagter Niels Chr. Nielsen, Vie, Laastrup. FM Ane. Kjeld Nielsen er gift med Johanne Pedersen, født i Ulbjerg Sogn 8. 11. 1900. Forældre: Gdr. Niels Pedersen, Skinderup, Ulbjerg, Hustru Inger. Bedsteforældre: MF Gdr. Thomas Nielsen, Laastrup. MM Ane Kirstine. Der er fire Børn i Ægteskabet Holger 7. 11. 1924, Inger 11. 6. 1931, Sigrid 11. 6. 1931, Ejvind 25. 11. 1934. Kjeld Nielsen overtog Ejendommen efter sin Fader i 1927. Areal 7 Tdr. Ld., der i sin Tid er udstykket fra Bertel Pedersens Gaard i Ugelris. Bygningerne er opført omkring 1850, men Kjeld Nielsen har ombygget det hele og belagt det med fast Tag. Besætningen bestaar af 1 Hest og 150 Høns. Kjeld Nielsen driver en Fiskehandel paa 7. Aar. Paa Ejendommen er der desuden Hønseri med Rugemaskiner med Plads til 3000 Æg, det er tre Aar siden, Kjeld Nielsen begyndte med en mindre Rugemaskine.

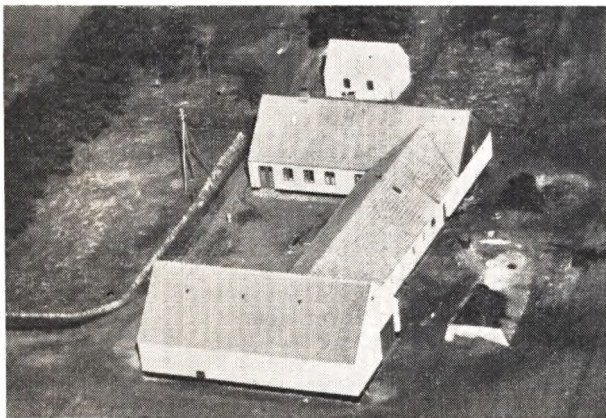

**NIELSEN, MARINUS, Boelsmand,  
Roum Mark, Møldrup,**

er født i Roum Sogn 26. 9. 1911. Forældre: Lmd. Jens Peter Nielsen, Roum, Hustru Mette Marie. Bedsteforældre: MF Jens Jensen, boede i Laastrup. MM Ane Marie. Marinus Nielsen er gift med Nielsine Christensen, født i Rold Sogn 15. 6. 1914. Forældre: Lmd. Kresten Christensen, Rold, Hustru Kristiane. Bedsteforældre: FF Lmd. Peter Christensen, Rold. FM Kirstine. MF Lmd. Peder Højgaard, Brøndum. MM Andrea. Der er to Børn i Ægteskabet Kaj 4. 6. 1942, Poul 6. 9. 1945. M. Nielsen overtog Ejendommen i 1940. Areal 20 Tdr. Ld., deraf 1 Td. Ld. Grusgrav, udstykket fra Nørregaard. Bygningerne er opført omkring 1940. M. Nielsen har opført en ny Lade i 1946 og belagt de øvrige med fast Tag efter en Lynbrand. Besætningen er blandet sort og rød og bestaar af 11 Kreaturer, 1 Grisesø, 10 Polte, 50 Høns og 2 Heste. M. Nielsen har alle Nutidens Maskiner, bl. a. Malkemaskine, Vandværk m. m. Nielsen har merglet hele Marken, anlagt Haven. Paa Ejendommen findes en Grusgrav, hvorfra der sælges Vejmateriale til Roum-Tostrup Kommune.

**NIELSEN, NIELS, Boelsmand,  
Roumbæk, Møldrup,**

er født i Troelstrup 28. 9. 1880. Forældre: Lmd. Jens Nielsen, Troelstrup, Hustru Karen Marie. Niels

Nielsen er gift med Anna Marie Nielsen, Vestergaard, født i Skals Sogn 31. 5. 1890. Forældre: Gdr. Mogens Chr. Nielsen, Skals, Hustru Kirsten. MF Gdr. Peder Jokumsen, Skals. Der er fire Børn i Ægteskabet Jens Chr. Thorsgaard 11. 5. 1910, Dagny Kristine 22. 7. 1913, Elna Marie 13. 1. 1919, Gerda 5. 7. 1925. Niels Nielsen købte Ejendommen 1910. Areal 21 Tdr. Ld. Bygningerne er opført 1873. Besætningen er paa 2 Køer, 2 Kalve, 1 Hest og 30 Høns. Niels Nielsen har bortforpagtet 6 Tdr. Ld. af Jorden og driver selv Resten. Niels Nielsen har indl. elek. Lys og Kraft, og han har i 30 Aar kørt en Mæketur til Møldrup Mejeri.



**NIELSEN, SØREN, CHR., Gdr.,  
Roum Nørmark, Møldrup,**

er født i Roumbæk 28. 5. 1923. Forældre: Lmd. Jens Peder Nielsen, Roumbæk, Hustru Bertha Marie. Bedsteforældre: FF Lmd. Søren Nielsen, Lund, Roum. FM Ane. MF Landpost Chr. Sørensen, Roum. MM Maren. Søren Chr. Nielsen er gift med Inga Marie Andersen, født i Klejtrup 19. 5. 1930. Forældre: Lmd. Anton Andersen, Klejtrup, Hustru Dorthea Marie. Bedsteforældre: FF Lmd. Kresten Andersen, Klejtrup. FM Mariane. MF Lmd. Morten Christiansen, boede i Klejtrup. MM Inger Marie. Der er eet Barn Hugo 3. 11. 1948. Søren Chr. Nielsen købte Ejendommen 1951 den 1. 9., efter at have boet og ernæret sig som Arbejdsmand i Møldrup. Arealet er 33 Tdr. Ld., deraf er de 3 Tdr. Ld. Eng. Bygningerne er opført i 1904—06 paa Hedeparcel udstykket fra Taarup i Roum Sogn. Besætningen er blandet sort og rød og bestaar af 13 Kreaturer, 19 Svin, deraf 4 Grisesøer, 50 Høns og 2 Heste. Her er elek. Lys og Kraft samt Malkemaskine og alle Nutidens Maskiner.

**NIELSEN, VILHELM, Gdr.,  
Møldrup Mark, Møldrup,**

er født i Roum Sogn 26. 10. 1885. Forældre: Kresten Nielsen, Roum, Hustru Ane Marie. Bedsteforældre: FF Gdr. Chr. Villadsen, Roum. FM Dorthea. MF Murer og Tømrer Niels Dahl, Roum. MM Dorthea. Vilhelm Nielsen overtog Gaarden 1916 efter sin Fader og sidder som 3. Generation i Slægten paa samme Gaard. Areal 40 Tdr. Ld. Gaarden er en Udstykning fra Møldrupgaarden fra Udstykningstiden. Vilhelm Nielsens Bedstefader byggede noget til det Stuehus, som var her i Forvejen, til en Søster til Ejeren af Møldrupgaarden. Vilh. Nielsen har opført de Bygninger, som staar nu, Laden i 1930, Kostald 1934 og Hestestald 1938. Stuehuset er oprindeligt bygget i

1865, men Vilhelm Nielsen har ombygget det 1943. Besætningen er sortbroget jydsk og bestaar af 25 Kreaturer, 30 Svin, 75 Høns og 3 Heste. Her er Nutidens Maskiner. Vilhelm Nielsen har bl. a. indsat Malkemaskine, merglet Marken og anlagt Have og plantet en Del.

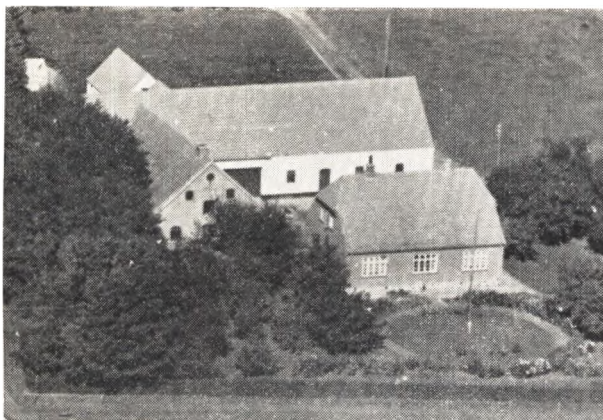

**NØRGAARD, JOHANNES, Gdr., »Godthaab«,  
Aastrup, Møldrup,**

er født i Løvel Sogn 11. 5. 1899. Forældre: Lmd. Chr. Nørgaard, Løvel, Hustru Petra. Bedsteforældre: FF Gdr. Jakob Nørgaard, boede i Bjerregrav. FM Kristiane. MF Lmd. Johannes Thomsen, Løvel. MM Kristiane. Johannes Nørgaard er gift med Dagmar Nielsen, født i Hersom Sogn 9. 11. 1898. Forældre: Gdr. Niels Nielsen, Palsgaard, Hersom, Hustru Mariane. Bedsteforældre: FF Smed og Gdr. paa Palsgaard, Peder Nielsen, FM Hansine. MF Gdr. Niels Andersen, paa Stubbegaard i Hersom, MM Kristiane. Der er eet Barn i Ægteskabet Svend Sejer 28. 5. 1923. Nørgaard købte Gaarden 1926, efter at have været Bestyrer paa Engdal. Areal 17 Tdr. Ld. Her var kun et gammelt Hus i Vinkelform, 2 Køer, 2 Kalve, 2 Grise og 2 gamle Islændere. Nørgaard har merglet Marken, anlagt Have, plantet Læbælte paa de 2 Sider af Marken. Nørgaard har ombygget hele Gaarden, Stuehus i 1930, Laden 1937, Hønsehus og Kostald 1941 samt ombygget den gamle Lade til Kreaturhus. Besætningen er R.D.M. og bestaar af 26 Kreaturer, 8 Grisesøer, 125 Høns, 25 Svin og 3 Heste. Her er Malkemaskine og alle Nutidsredskaber. Fra Besætningen har der gennem flere Aar været fremstillet til forskellige Dyrskuer, baade Heste og Kreaturer. Der er hjemført mange Præmier, baade Ærespræmie og 1. Præmie, og der bliver solgt Avlsdyr af baade Kreaturer og Svin. Nørgaard har vundet Vandrepokalen i tre Aar, og er nu Ejer af denne Præmie for Elite-Landbrug.

**NØRSKOV, CHR., Boelsmand,  
Lund, Møldrup,**

er født i Bjerregrav Sogn 19. 6. 1915. Forældre: Lmd. Sofus Laurids Jensen Nørskov, Bjerregrav, Hustru Marie. Bedsteforældre: FF Lmd. Chr. Nørskov, Skringstrup. FM Anna Marie. Nørskov er gift med Elna Marie Nielsen, født i Roum Sogn 13. 1. 1918. Forældre: Lmd. Niels Nielsen, Roum, Hustru Anna Marie. Bedsteforældre: FF Lmd. Jens Nielsen, Troelstrup. FM Karen Marie. MF Gdr. Mogens Chr. Nielsen, Skals. MM Kirsten. Der er tre Børn i Ægteskabet Arne Laurids 9. 5. 1940, Jørgen 21. 9. 1944, Leo

2. 8. 1950. Nørskov købte Ejendommen i 1939. Areal 17 Tdr. Ld., deraf 2½ Td. Ld. Hede. Jorden er udstykket fra en Gaard i Lund, og Bygningerne er opført i 1919. Besætningen bestaar af 5 Kreaturer, sortbroget, 5 Polte, 10 Høns og 1 Hest. Nørskov har indlagt elek. Lys og Kraft, købt Tærskværk hertil, merglet Marken, drænet 1 Td. Ld. Eng og plantet Læhegn og Frugttræer.

**NØRSKOV, ANDERSEN, PEDER, Gdr.,  
Møldrup,**

er født i Tostrup 12. 11. 1898. Forældre: Husmd. Jens Nørskov Andersen, Thostrup, Hustru Laustsine. Bedsteforældre: FF Anders Jensen, Øster, boede i Skringstrup. FM Sidsel. MF Peder Andersen, boede i Østerbølle. MM Ane Kirstine. Peder Andersen Nørskov er gift med Ane Sørensen, født i Bjerregrav Sogn 3. 3. 1907. Forældre: Husmd. Anton Sørensen, Hørrup, Hustru Kirstine Karoline. Bedsteforældre: FF Søren Sørensen Ditlev, boede iHvolris. FM Karen Marie. MF Frands Pedersen, boede i Simsted. MM Ane. Der er syv Børn i Ægteskabet Sine 22. 11. 1936, Frode 7. 7. 1940, Jens 11. 3. 1942, Jørn 2. 8. 1943, Leif 26. 10. 1944, Christian 29. 6. 1946, Jutta 6. 8. 1949. Nørskov overtog Gaarden efter sin Fader i 1949, efter at have drevet Gaarden for Faderen siden 1935. Nørskovs Fader har tildels bygget Gaarden, bl. a. Stuehus i 1931. Nørskov har selv bygget ny Lade i 1949. Arealet er 15 Tdr. Ld., som er udstykket fra en Gaard i Thostrup, dels som Hedejord. Nørskov mergler Marken i Aar. Besætningen bestaar af 10 Kreaturer, 10 Svin, 40 Høns og 2 Heste.

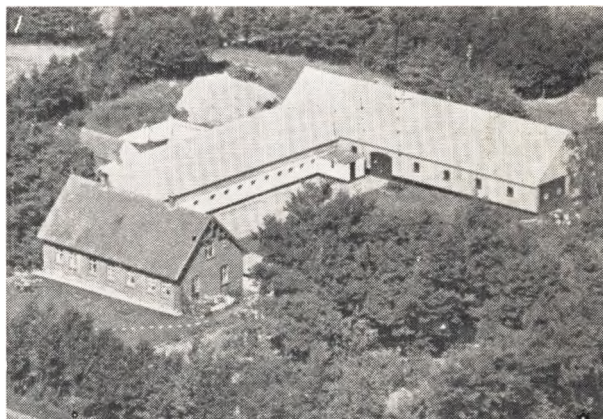

**NORUP, MAGNUS, Gdr.,  
Vathøjgaard, Ugelris, Møldrup,**

er født i Nr. Borup 15. 1. 1909. Forældre: Gdr. Niels Peder Andersen, Nr. Borup, Hustru Kristine. Bedsteforældre: FF Gdr. Anders Andersen, Nr. Borup. Magnus Norup er gift med Helga Christensen, født i Tostrup Sogn 16. 5. 1916. Forældre: Gdr. Søren Chr. Christensen, Tostrup, Hustru Kirsten. Bedsteforældre: FF Gdr. Chr. Andersen Thomsen, Tostrup. FM Kirstine. MF Gdr. Key Christiansen, Skals. MM Ane. Der er eet Barn i Ægteskabet Gert Norup 20. 3. 1939. Magnus Norup købte Gaarden 1936. Jorden er udstykket fra Chr. Brasks Gaard i Ugelris, og har faaet Navnet Vathøjgaarden efter en Høj paa Marken, som er fredet. Areal 52 Tdr. Ld. Gaarden er bygget af flere Gange, en Trælade er bygget 1922, dengang var kun Halvdelen af Jorden opdyrket, i 1923 blev flere Bygninger opført og Resten af Jorden

opdyrket. Magnus Norup har bygget 13 Alen til Lade, udskiftet Pandeplader med Sten paa Kostald og Lade, ombygget Kostalden til Hvælvinger. M. Norup har anskaffet Malkemaskine, indlagt e.ek. Lys og Kraft, Vand var indlagt, men Norup har lavet et Trykanlæg paa Ledningen. Besætningen er sortbroget jydsk og bestaar af 28 Kreaturer, 30 Svin, 50 Høns og 2 Heste. Endvidere har Norup bygget en Maskinhus, hvor der ogsaa er indrettet Fryserum med 5 Bokse.

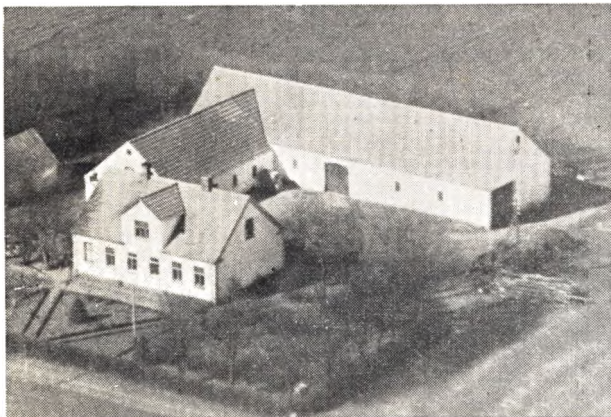

**OLSEN, ANDERS, fhv. Gdr., »Hvidmosegaard«, Tostrup, Møldrup,**

er født i Tostrup Sogn 26. 5. 1892, død 8. 5. 1951. Forældre: Gdr. Anton Olsen, Ugelris, Hustru Birtha Marie. Anders Olsen var gift med Sørine Sørensen, født i Hersom Sogn 8. 5. 1899. Forældre: Gdr. Søren A. Sørensen, Troelstrup, Hersom, Hustru Petrine. Bedsteforældre: FF Snedkermester Søren Sørensen, Troelstrup, Hersom. FM Oline. MF Thomas Pedersen, boede i Skals. MM Anna. Der er otte Børn: Anton 1. 9. 1923, Oda 8. 4. 1925, Arne 13. 4. 1927, Erna 5. 1. 1932, Anna 19. 4. 1933, Anker 29. 4. 1936, Karla 2. 3. 1938, Lis 2. 9. 1939. Anders Olsen købte Gaarden i 1930. Bygningerne var dengang 7 Aar gamle og bygget paa Jord udstykket fra Tostrup Præstegaard. Olsen byggede ny Lade 1932, og i 1950 blev bygget en Hestestald. Arealet er 32 Tdr. Ld., deraf laa de 12 Tdr. Ld. hen i Lyng, men i Løbet af 7 Aar opdyrkede A. Olsen det og merglede hele Marken. A. Olsen købte, før han kom her, en Skov paa 22 Tdr. Ld., som blev lagt ind under Ejendommen, og han har plantet mange Frugttræer. Besætningen bestaar af 28 Kreaturer, 13 Svin, 110 Høns og 2 Heste. Af nye Maskiner har A. Olsen bl. a. indsat Malkemaskine, indlagt Vandværk m. m. A. Olsen var til sin Død Formand for Husmandsforeningen, Tillidsmand for Husmandsbrandkassen. Olsen har fra sin udmærkede sortbrogede Besætning flere Gange fremstillet Dyr ved Skuer, hjemtaget mange Præmier og solgt Avls dyr til gode Priser.

**OLSEN, CHR., Gdr. og Sognefoged, »Broksgaard«, Troelstrup, Møldrup,**

er født i Troelstrup 17. 8. 1900. Forældre: Gdr. Chr. Olsen, Broksgaard, Hustru Ane Dorthea. Bedsteforældre: FF Gdr. og Sognefoged i Stenild, Ole Johansen. FM Kirsten. MF Niels Kallestrup, boede i Vraa. MM Birtha. Christen Olesen er gift med Jenny Jensen, født i Skydebjerg 15. 11. 1909. Forældre: Gdr.

Søren Jensen, Skydebjerg, Hustru Bolette Kirstine. Bedsteforældre: Gdr. J. Chr. Jensen, Troelstrup. FM Ane. MF Anders Jensen, boede i Skovlund, Aalsbo. MM Stine. Der er to Børn i Ægteskabet Ove 26. 11. 1934, Verner 22. 6. 1939. Christensen overtog 1931 Gaarden, som har været i Slægtens Eje siden 1828. Areal 40 Tdr. Ld., oprindelig meget større, men der er udstykket 5 Ejendomme herfra. Bygningerne er opført af flere Gange. I 1941 har Olesen bygget Heste-, Ko- og Svinestald i een Bygning, omforandret Stuehuset og belagt det med fast Tag. Besætningen er sortbroget jydsk og bestaar af 30 Kreaturer, 25 Svin, 3 Grisesøer, 125 Høns og 4 Heste. Olsen har tiere Gange fremstillet Dyr ved Skuer og hentet flere Præmier. Af Maskiner har Olsen indsat flere nye, saa som Malkemaskine, indlagt Vandværk, forsynet Stuehuset med Badeværelse. Christen Olesen er Sognefoged paa 10. Aar.

**OLESEN, MAGNUS, Gdr., Troelstrup, Møldrup,**

er født i Troelstrup, Tostrup Sogn, 9. 11. 1898. Forældre: Gdr. Chr. Olesen paa Broksgaard, Troelstrup, Tostrup, Hustru Ane. Dorthea. Bedsteforældre: FF Gdr. og Sognefoged i Stenild Ole Johansen. FM Kirsten. MF Niels Kallestrup, boede i Vraa Pederstrup Sogn. MM Birtha. Magnus Olesen er gift med Sigrid Alvida Kallestrup, født i Vraa, Pederstrup Sogn 11. 12. 1905. Forældre: Gdr. Niels Chr. Kallestrup, Vraa, Pederstrup, Hustru Sørine. Bedsteforældre: FF Niels Kallestrup, boede i Vraa, Pederstrup. FM Birtha. MF Gdr. og Sognefoged Søren Olesen. MM Kirstine Marie. Der er eet Barn i Ægteskabet Ejvind 3. 6. 1928 i Kallestrup. Magnus Olesen købte i 1927 et Areal paa 15 Tdr. Ld. fra sin Fødegaard »Broksgaarden« og byggede derpaa samme Aar. Besætningen er 13 Kreaturer, 14 Svin, 50 Høns og 2 Heste. Magnus Olesen har indsat Malkemaskine, eget Vandværk, merglet Marken og plantet hvert Træ.

**OLESEN, PEDER, JENSENIUS, Boelsmand, »Koldbjerggaard«, Troelstrup, Møldrup,**

er født i Tostrup 6. 7. 1906. Forældre: Lmd. Niels Chr. Olesen, Hvilsom, Hustru Thora Anna Marie. Bedsteforældre: FF Johannes Olesen, boede i Hvilsom. FM Maren. MF Lmd. Jakob Andersen, Tostrup. MM Jensine. Peder Olesen er gift med Anna Kristine Christiansen Høgh, født i Støttrup, Hvilsom, 1. 9. 1912. Forældre: Lmd. Niels Christiansen Høgh, Hustru Maren, Støttrup. Bedsteforældre: FF Chr. Christiansen Høgh, boede i Hvilsom. FM Ane Kirstine. MF Chr. Christensen, Møldrup, boede i Tostrup. MM Ane Kirstine. Der er to Børn i Ægteskabet Arne 27. 6. 1941, Lis 27. 9. 1948. Peder Jensenius Olesen købte Ejendommen i 1933. Areal 12 Tdr. Ld., udstykket fra »Vestergaard« i Neder Troelstrup, Bygningerne er opført i 1900. Besætningen bestaar af 4 Kreaturer, 200 Høns, 2 Svin og 1 Hest. Olesen har siden 1933 drevet Handel med Svin og Kreaturer. Han har merglet Marken og plantet 50 Frugttræer.

**PEDERSEN, BERTEL, Gdr., Ugelris, Møldrup,**

er født i Ugelris Tostrup Sogn 13. 3. 1878. Forældre: Gdr. Jens Pedersen, Ugelris, Tostrup, Hustru Mette Kirstine. Bedsteforældre: FF Gdr. Peder Jørgensen, Ugelris. FM Maren. MF Bertel Mogensen, boede i Ugelris. MM Ane Kathrine. Bertel Pedersen er gift med Mette Elise Kathrine Bertelsen, født i Tostrup Sogn 4. 10. 1886. Forældre: Lmd. Christoffer Bertelsen, Tostrup Sogn, Hustru Dorthe. Bedstefor-

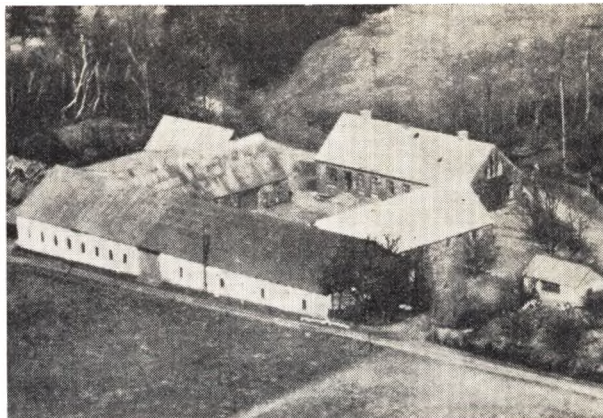

ældre: FF Gdr. Bertel Mogensen, boede i Tostrup. FM Ane Kathrine. MF Lmd. Visti Vistisen, Vejrum Sogn. MM Kirsten. Der er fem Børn i Ægteskabet Jens 27. 12. 1912, Kirstine 5. 10. 1914, Mette Marie 14. 11. 1923, Krista Dorthea 26. 3. 1925, Anna 10. 7. 1928. Bertel Pedersen overtog Gaarden 1903 som femte Generation i samme Slægt. Jorden stammer fra Udstykningstiden. Areal 40 Tdr. Ld., deraf 3 Tdr. Ld. med Bakker og Plantage. Gaarden er flyttet hertil i 1912, da Bertel Pedersen byggede Stuehus og Kostald og Lade i 1919, i 1937 byggede han yderligere et Stykke til Laden. Besætningen er 32 Kreaturer, 12 Svin, 50 Høns og 3 Heste. Her er elek. Lys og Kraft, Vindmotor, Malkemaskine, Vandværk m. m. Bertel Pedersen er i Gang med at mergle Marken for anden Gang, han har anlagt Haven og plantet en Del.

**PEDERSEN, JUST, CHR., Gdr.,  
»Højlund«, Lund, Møldrup,**

er født i »Lundgaard«, Roum 15. 8. 1888. Forældre: Gdr. Jens Chr. Pedersen, »Lundgaard« Roum Sogn, Hustru Karen Marie. Just Chr. Pedersen var gift med Kirsten Marie Nygaard, født i Aastrup Sogn 1. 5. 1889, død 22. 5. 1940. Forældre: Chr. Hansen, Nygaard, Aastrup Sogn, Hustru Maren. Der er fire Børn i Ægteskabet Chr. Nygaard 8. 12. 1919, Svend Aage 16. 12. 1921, Johanne født samme Dato, Axel 6. 2. 1925. Just Chr. Pedersen har selv bygget her paa Jord udstykket fra Fødegaarden »Lundgaard« i Lund. Areal 33 Tdr. Ld. Just Chr. Pedersen byggede tre Huse i 1916, senere nyt Hønsehuse og Maskinhus, Silo m. m. Besætningen bestaar af 18 Kreaturer, 22 Svin, 2 Søer, 60 Høns og 2 Heste. Der er alt i Maskiner, saa som Malkemaskine, eget Vandværk, en Vindmotor trækker Vandet op. Just Chr. Pedersen har merglet Marken, drænet 1 Td. Ld. Eng og plantet en Del. Just Chr. Pedersen er Formand for Indre Missionshus i Roum, var i mange Aar Medlem af Skolekommissionen og Formand for Menighedsraadet.

**PEDERSEN, THOMAS, CHR., Gdr.,  
Lundgaard, Lund, Møldrup,**

er født samme Sted 20. 4. 1896. Forældre: Gdr. Jens Chr. Pedersen, »Lundgaard«, Hustru Karen Marie. Bedsteforældre: FF Peder. MF Just Chr. Jakobsen, Gdr. paa »Lundgaard«. MM Ane. Th. Chr. Pedersen er gift med Anna Marie Hansen, født i Nørre Løgum Sogn 2. 4. 1908. Forældre: Lmd. og Missionær Mathias Hansen, boede i Løgum Kloster, Hustru Dorthea Johanne. Bedsteforældre: FF Lmd.

Hans Andersen Hansen, Draved. FM Marie. MF Smed Johs. Jessen Løbner, Bedsted Lø. MM Anna Marie. Der er fem Børn i Ægteskabet Jens Chr. 22. 8. 1936, Hans Mathias Hansen 19. 4. 1938, David Ankjær 21. 4. 1940, Anandi Johanne 7. 12. 1947, Elisabeth Bodil 25. 7. 1949. Th. Pedersen har overtaget »Lundgaard« efter sin Fader Jens Chr. Pedersen i 1929. Jens Chr. Pedersen blev gift med Karen Marie Justesen og overtog hendes Hjem »Lundgaard«. Th. Pedersen er 4. Generation i samme Slægt paa »Lundgaard«. Th. Pedersens Oldefar har købt Gaarden og drev denne i nogle Aar, for saa at overdrage den til Sønnen Just Chr. Jakobsen for 600 Rgsd. i Aaret 1852. Just Chr. Pedersen overdrog Gaarden til sin Svigersøn Jens Chr. Pedersen af Fjeldsø i 1891 for en Sum af 2600 Kr. Aaret efter i 1892 brændte Gaarden og blev bygget med det samme paa nær Stuehuset, som er bygget i 1913. Th. Pedersen har belagt alle Udbygninger med faste Tage. Arealet er 77 Tdr. Ld., deraf er 5 Tdr. Ld. Eng og Kær, 11 Tdr. Ld. Plantage, deraf har Th. Pedersen plantet de 3, det øvrige har Jens Chr. Pedersen plantet, da der ikke fandtes et Træ, da han kom her. Besætningen er sortbroget jydsk og bestaar af 32 Kreaturer, 30 Svin, 5 Søer, 75 Høns og 3 Heste. Her er alle Nutidens Maskiner, bl. a. Malkemaskine, Traktor m. m. Th. Pedersen har indsat Besætningen, merglet hele Marken, gennemdrænet hele Engen og Agrene, ligesom han har moderniseret og belagt Kostalden med fast Tag i 1932, bygget Maskinhus 1933, omforandret Svinestalden og belagt denne med fast Tag i 1941. Hestestalden blev i 1944 belagt med nyt Tag og Tømmer, der blev bygget Møddinghus, Roehus og tre Siloer til Ensilering. I Stuehuset er Vandværk, Fryseboks med Køleskabe og Tasso Hushjælp. Th. Pedersen har sammen med det gamle Budskabs Bestyrelse opført et nyt Missionshus i Roum ved Navn »Bethesta«. Th. Pedersens Hobby er Bogbinderi, og han har indbundet flere Hundrede Bøger i sin Tid. At der har været Boplads fra tidlig Tid her paa Marken, beviser en Oldtidssamling, som Th. Pedersen ejer og selv har samlet, da der, næsten lige meget hvor der graves og ploves, kan findes Levninger fra Oldtiden. Professor Glob og Professor Brøndsted har begge beset Gaardens Marker og nogle Høje, Valhøje, i hvilke der er fundet Gravkamre, og Stenene var saa store, at de er anvendt som Dæksel over Ajeleholderen paa Lundgaard. Endvidere er der i Gaardens Have fundet et underjordisk Hus med det ældste Kalkmurværk i Landet, det menes at stamme fra det 11. Aarhundrede, og dette betegner Gaardens Alder som Boplads. Over Gaardens Marker er



fundet en gammel Hovvej fra Roum og her til Gaarden, som dengang hed »Roumlund«. Ejeren Byrialdsen byggede Roum Kirke, og denne Mands Navn findes i Roum Kirke.

**POULSEN, LARS, CHR., Gdr.,  
Tostrup, Møldrup,**

er født i Tostrup Sogn 21. 8. 1894. Forældre: Gdr. Jens Poulsen, Tostrup, Hustru Ane. Bedsteforældre: FF Gdr. Poul Jakobsen, »Spanggaard«, Tostrup. MF Lars Risgaard, Gdr. i Tostrup. MM Marie. Lars Chr. Poulsen er gift med Ane Hansen, født i Ullits 1. 3. 1894. Forældre: Gdr. Chr. Hansen, Ullits, Hustru Mette Kirstine. Bedsteforældre: FF Gdr. Hans Hansen, Hole. FM Ane. MF Gdr. Hans Chr. Hansen, Ullits. MM Mette Kirstine. I Ægteskabet er der 1 Barn: Jens Egon 8. 10. 1926 i Tostrup. Lars Chr. Poulsen overtog Gaarden efter sin Fader i 1932. Areal 40 Tdr. Ld., som er udstykket fra Krogaarden i Tostrup. I 1930 flyttede Poulsen op paa sin nuværende Plads, den laa før nede i en Dalsænkning, hvor man endnu kan se Brønden. Besætningen bestaar af 30 Kreaturer, 22 Svin, 125 Høns og 3 Heste. Poulsen har indlagt elek. Lys og Kraft, indsat Maskiner, saa som Malkemaskine, Vandværk m. m. Lars Chr. Poulsen har fremstillet mange Dyr ved Skuer i Viborg, hvortil Dyrene skulde trækkes, dette Job var i Reglen Lars Chr. Poulsens, og det var mange Præmier, der blev hjemført. Dette er dog ikke Tilfældet i Dag, hvor Mekanisering har standset dette Arbejde.

**RAFN, CHR., MARTIN, Boelsmand,  
Aastrup, Møldrup,**

er født i Roum Sogn 3. 1. 1903. Forældre: Skrædder og Landmand Albert Marinus Rafn, Tostrup, Hustru Nielsine. Rafn er gift med Marie Dorthea Kathrine Dahse, født i Roum Sogn 4. 2. 1912. Forældre: Lmd. Niels Chr. Dahse, Hustru Jensine Kirstine, Roum. Bedsteforældre: MF Gdr. Chr. Nielsen, Roum. MM Ane Marie. Der er to Børn i Ægteskabet Agnes Kristine 28. 1. 1937, Lissy Margrethe 14. 6. 1940. Ant. Rafn overtog Gaarden efter sin Fader i 1929. Areal 19½ Tdr. Ld., som er udstykket fra Aastrupgaarden i 1942. Besætningen R.D.M. bestaar af 8 Kreaturer, 11 Polte, 1 Griseso, 50 Høns og 2 Heste. Rafn har indsat Nutidens Maskiner: Malkemaskine, Vandværk m. m. samt merglet hele Marken, plan'et en Del og anlagt Have.



**REFSGAARD, ERLING, Boelsmand og Hønseriejer,**  
er født i Guldager 21. 6. 1921. Forældre: Gdr. Johannes Refsgaard, Ømark, Durup Sogn, Hustru Jen-

sine. Bedsteforældre: FF Gdr. Jens Refsgaard, boede i Lysgaard. MF Gdr. Peder Chr. Jensen, Laastrup. MM Birgitte. Refsgaard er gift med Gudrun Karoline Poulsen, født i Thorup, Simested Sogn 14. 3. 1924. Forældre: Gdr. Anton Martin Poulsen, Thorup, Simested Sogn, Hustru Petrea Kirstine. Bedsteforældre: FF Gdr. Hans Poulsen, boede i Simested. FM Sofie Magdalene. MF Lmd. og Vognmd. Anton Hansen, Virklund. MM Karoline. Der er to Børn i Ægteskabet: Bent Norup 21. 10. 1946, Kurt Norup 31. 3. 1949. Erling Refsgaard købte Gaarden 1944. Areal 21 Tdr. Ld., som er sammenkøbt. Bygningerne er ældre, Lade og Stuehus opført 1914. Besætning 1 Hest. Refsgaard driver Hønseri. Hønsebestand 200 Høns og ca. 3000 Kyllinger, og her er en Rugekapacitet paa 10500 Æg.

**SANDBORG, LARSEN, NIELS, Gdr., Møldrup,**

er født i Rødding 15. 11. 1892. Forældre: Husmand Anders Chr. Larsen, Rødding, Hustru Anna. Bedsteforældre: FF Gdr. Peder Larsen, Smed paa Herregaarden »Sødal« i Rødding. FM Grethe. MF Niels Nielsen Kallestrup, boede i Vraa. MM Birtha. Niels Larsen Sandborg var gift med Anna Christensen, født i Tostrup den 18. 8. 1900, død den 9. 2. 1949. Forældre: Gdr. og Sognefoged Søren Chr. Christensen, Hustru Kirsten. Bedsteforældre: FF Gdr. Chr. Thomsen, Tostrup. FM Kristine. MF Key Christiansen, Gdr. i Skals. MM Ane. Der er to Børn i Ægteskabet Elmer 15. 4. 1923, Kirsten 4. 9. 1924. Sandborg købte Jorden fra Svigerfaderens Gaard i 1919. Areal 23 Tdr. Ld. og byggede herpaa i 1923, efter at have haft en Forpagtning i 4 Aar. Her var intet, da Sandborg kom, alt, hvad der er plantet, har han gjort, samt indsat alt i Maskineri, bl. a. Malkemaskine. Besætningen bestaar af 18 Kreaturer, 10 Fedesvin, 60 Høns og 2 Heste. Kreaturbesætningen er sortbroget jydsk, hvoraf Sandborg flere Gange har ladet fremstille ved Dyrskuer og hjemført mange Præmier, ligesom han ogsaa har solgt Dyrene til Avlsbrug. Sandborg har merglet Marken, opdyrket 13 Tdr. Ld., som endnu laa hen i Lyng, da han overtog Ejendommen.



**SIGAARD, AAGE, Gdr., »Mosegaard«, Møldrup,**

er født i Roum Sogn den 19. 10. 1898. Forældre: Gdr. og Sognefoged Chr. Jensen Sigaard (Dannebrogsmænd), Hustru Nielsine. Bedsteforældre: FF Gdr. Jens Sigaard, »Sigaard«, Dommerby. FM Ane Marie. MF Niels Chr. Jørgensen, Gdr., Roum. MM Bodil Marie. Aage Sigaard er gift med Johanne Hansen, født i Aalestrup 13. 5. 1901. Forældre: Snedkermester Jens Hansen, Aalestrup, Hustru Karen Marie. Bed-

steforældre: FF Gdr. Hans Chr. Christensen, Sjørup. FM Johanne. MF Dalsgaard Laustsen, Gdr. i Knudstrup, Østerbølle. MM Kathrine. Der er fire Børn i Ægteskabet: Gudrun 18. 11. 1931, Karen 25. 9. 1933, Poul Erik 24. 5. 1935, Flemming 1. 8. 1941. Sigaard købte Jorden 1928 fra Møldrugaard i Roum og byggede herpaa i 1929. Areal 47 Tdr. Ld., deraf 4 Tdr. Ld. Eng. Besætningen, som Sigaard selv har indsat efterhaanden, bestaar af 23 Kreaturer, 35 Svin, 3 Søer, 40 Høns og 3 Heste. Sigaard har inlagt elek. Lys og Kraft og indsat alt i Maskiner, Malkemaskine, Vandværk m. m., merglet Marken, drænet en Dei Mose og Eng og plantet 17—18000 Naaletræer. Sigaard er Kasserer i Sogneraadet, Medlem af Sogneraadet Tostrup-Roum paa 15. Aar, i Skolekommissionen og Vejudvalgsformand.

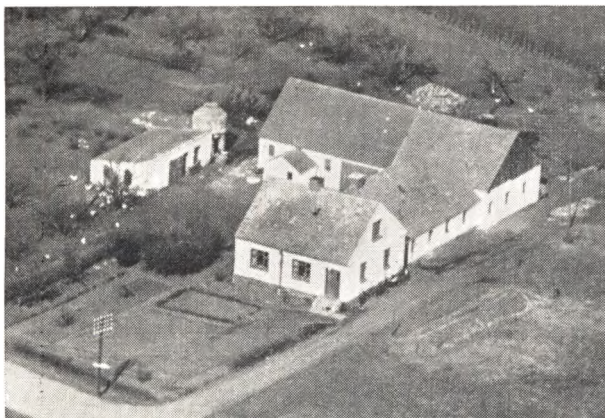

#### **SIGAARD, GEORG, Gdr., Møldrumpark, Møldrump,**

er født i Roum Sogn 15. 9. 1901. Forældre: Gdr. og Sognefoged (Dannebrogsmænd) Chresten Jensen Sigaard, Hustru Nielsine. Bedsteforældre: FF Gdr. Jens Sigaard, »Sigaard«, Dommerby. FM Ane Marie. MF Niels Chr. Jørgensen, Gdr. »Visbækgaard«, Romlund. MM Bodil Marie. Sigaard er gift med Sigrid Marie Nielsen Møller, født paa »Skraadvagaard«, Roum Sogn 20. 5. 1903. Forældre: Kresten Nielsen Møller, »Skraadvagaard«, Roum, Hustru Ane Kirstine. Bedsteforældre: Gdr. Niels Nielsen Møller, »Nørgaard«, Tostrup. FM Ane. MF Gdr. Anders Nielsen, »Skraadvagaard«, Roum Sogn. MM Noline Karoline. Der er syv Børn i Ægteskabet: Emma Mary Møller 21. 1. 1926, Asger Møller 15. 6. 1929, Betty Kirstine Møller 6. 4. 1931, Ellen Vera Møller 1. 4. 1933, Elly Birgit 27. 4. 1935, Ernst Møller 15. 1. 1937, Astrid Marie, 1. 10. 1938, alle i Roum Sogn. Sigaard overtog Gaarden efter sine Svigerforældre i 1923. Areal 23 Tdr. Ld. udstykket fra »Møldrugaard« under Udstykningstiden. Her er bygget en Del i 1918, men Sigaard har bygget Lade i 1930 samt Vognport og Hønsehus. Besætningen bestaar af 19 Kreaturer, sortbrogede, 35 Svin, 50 Høns og 4 Heste. Her er Nutidens Maskiner, bl. a. Malkemaskine, elek. Lys og Kraft. Sigaard har merglet Marken og plantet Læbælte i Skellene. Da Svigerfaderen overtog Jorden laa der et enkelt gammelt Hus, men han byggede nyt i 1918, og overdrog saa Gaarden til Svigersønnen, Jorden var opdyrket.

#### **SIGAARD, HOLGER, Gdr., »Nørgaard«, Roum, Møldrump,**

er født i Roum Sogn 28. 7. 1903. Forældre: Gdr., Sognefoged og Dannebrogsmænd Chresten Jensen Si-



gaard. Hustru Nielsine. Bedsteforældre: FF Gdr. Jens Sigaard, »Sigaard«, Dommerby. FM Ane Marie. MF Niels Chr. Jørgensen, Gdr., Visbækgaard, Romlund. MM Bodil Marie. Holger Sigaard, der er ugift, har overtaget Fødegaaarden »Nørgaard« i Roum Sogn i 1948, Areal 79 Tdr. Land, deraf er 30 Tdr. Land Plantage, Bakker og Hegn. Bygningerne er opført af flere Gange, Stuehuset i 1899, Lade, Kostald, Svine- og Hestestald i en Bygning i 1939. Besætningen er 25 Kreaturer, 13 Svin, 5 Grisesøer, 3 Heste og 40 Høns. Holger Sigaard mergler hele Marken i Aar, for tredje Gang. Holger Sigaard og hans Fader har i Fællesskab plantet ca. 20 Tdr. Land. Sigaard har indsat alt i Maskiner: Malkemaskine, Vandværk m. m. Sigaards Fader begyndte her i Marts 1897, han købte Gaarden af Kreditforeningen i Viborg med faldegfærdige Huse, men disse er som bekendt ombyggede.

#### **SKAARUP, KRESTEN, Boelsmand, Roum, Hobro,**

er født i Hærup, Klejtrup Sogn 3. 10. 1897. Forældre: Lmd. Jakob Skaarup, Klejtrup, Hustru Birtha Marie. Bedsteforældre: FF Lmd. Kresten Christensen, Hærup. FM Karen. MF Lmd. Søren Sørensen, Skaarup, Klejtrup Sogn. MM Gyda. Skaarup er gift med Sigrid Marie Nielsen Foged, født i Bigum 7. 8. 1905. Moder: Ane Marie Nielsen, født i Bigum. Der er 8 Børn i Ægteskabet: Jakob 1. 3. 1925, Arne 4. 12. 1926, Betty 23. 9. 1928, Verner 18. 7. 1931, Erling 20. 9. 1933, Egon 27. 9. 1951, Erna 13. 8. 1938, Ester 15. 6. 1942, alle i Roum. Skaarup købte Ejendommen i 1924, Areal 11 Tdr. Land, udstykket fra »Hedegaard« i Roum. Bygningerne er til dels opført i 1905—06, men Skaarup har bygget Kostald i 1929. Besætning: 8 Kreaturer, 13 Svin, deraf 2 Grisesøer, 20 Høns og 2 Heste. Skaarup har indlagt el. Lys og Kraft og merglet hele Marken.

#### **SKAMRIS, ANDERSEN, ANDERS, Proprietær, »Skamrisgaard«, Roum, Møldrump,**

er født samme Sted 21. 8. 1894. Forældre: Gdr. N. P. Andersen, Skamris, Hustru Birgitte. Bedsteforældre: FF Gdr. Anders Jensen, »Skamrisgaard«, 10. 11. 1815, død 28. 9. 1888. FM Kirsten Marie Eriksdatter. MF Kresten Nielsen (Smed), Smed i Roum. MM Ane Sørensdatter. Anders Skamris er gift med Ane Kirstine Laustsen, født i Dalsgaard, Simsted Sogn 13. 9. 1900. Forældre: Niels Chr. Laustsen, Hustru Karen Marie. Bedsteforældre: FF Lmd. Laust Nielsen, Hvil-som. FM Kathrine. MF Gdr. Kristian Jakobsen, »Dals-

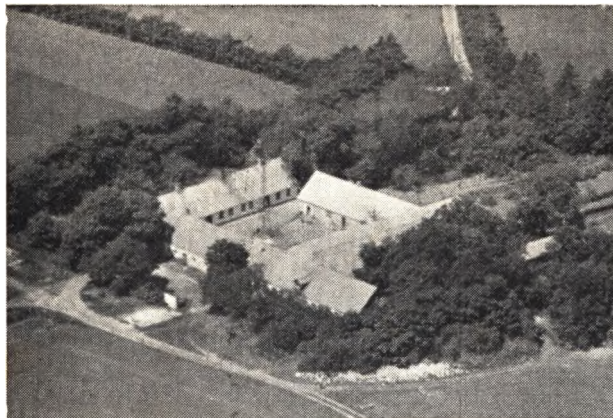

gaard«. MM Maren. Der er 4 Børn i Ægteskabet: Karen Biørgitte 5. 5. 1928, Inga Marie 22. 2. 1930, Metha 7. 4. 1932, Grethe Alexandrine 15. 5. 1937, alle paa »Skamrisgaard«. Skamris overtog Gaarden efter sine Forældre 1922 som femte Generation i Slægten. Areal 140 Tdr. Land, deraf 10 Tdr. Land Eng, 67 Tdr. Land Bakker og Plantage. Gaarden har været meget større, idet 3 Udstykninger er kommet herfra, en paa 80 Tdr. Land, en paa 30 og en paa 60 Tdr. Land. Bygningerne er flyttet hertil fra Aaløbet i 1833, Stuehuset i 1849. Skamris har restaureret Kostalden i 1925, belagt den med fast Tag, Laden i 1937, en anden Fløj i 1947 og bygget Hønsehus i 1935. Besætningen er sortbroget jydsk og bestaar af 45 Kreaturer, 40 Svin, 500 Høns og 2 Heste. Skamris har indsat alle Nutidens Maskiner, bl. a. Malkemaskine og Traktor m. m. Skamris har merglet hele Marken, for en Del fra eget Mergelleje. Da Stuehuset blev bygget, blev Stenene forarbejdet paa Gaarden til dette Hus i Rejsehøjde, det kostede ialt 16 Rigsdaler i Arbejds løn, og Huset har en Størrelse af 42×11 Alen udvendigt.

#### **SKAMRIS ANDERSEN, MØLDRUP, KRESTEN, Gdr., »Broholm«, Roum, Møldrup,**

er føddt paa »Ny Skamrisgaard«, Roum Sogn 23. 2. 1884. Forældre: Gdr. Jens Andersen, »Skamrisgaard«, Roum Sogn, Hustru Mariane. Bedsteforældre: FF Anders Jens Andersen, »Skamrisgaard, Roum Sogn. FM Krista Marie. MF Gdr. Kresten Lassen, »Møldrupgaard«, i Roum. MM Inger Marie. Skamris er gift med Kristine Christoffersen, født i Nr. Rind, Lynderup 19. 8. 1891. Forældre: Gdr. Niels Christoffer Nielsen, Nr. Rind. FM Ane Kirstine. MF Sv. Pedersen, Laastrup. MM Ane. Der er 6 Børn i Ægteskabet: Jenny Marie 21. 4. 1913, Niels Henning 24. 1. 1915, Svend Magnus 7. 4. 1918, Ingvar Marinus 6. 8. 1920. Arne Christoffer 29. 4. 1922, Jens Andersen 14. 3. 1924. Skamris købte Gaarden i 1914, Areal 23½ Tdr. Land, deraf ½ Td. Land Tørvemose. Gaarden er i sin Tid udstykket fra 3 Gaarde i Roum Sogn. Bygningerne er opført af flere Gange, Stuehuset er fra 1860, Kostald 1903, Laden 1927 og et Hønsehus er opført i 1951. Besætningen bestaar af 11 Kreaturer, 16 Polte, 1 Grisesø, 115 Høns og 2 Heste. Her er Nutidens Maskiner: Malkemaskine, Vandværk m. m. Skamris har merglet hele Marken to Gange, plantet Læbælte, ½ Td. Land med Naaletræer og anlagt Haven. Skamris har kørt en Mælketur til Møldrup Mejeri i 25 Aar, siddet i Bestyrelsen for Brugsforeningen i 8 Aar. Paa Marken ligger en Kæmpehøj, der kaldes for en Naalehøj, og er fredet.

#### **SKOVBO, HENRY, Gdr., »Østergaardsminde«, Neder Troelstrup, Møldrup,**

er født i Hyllested Sogn 21. 8. 1907. Forældre: Lmd. og Murer Jakob Skovbo, Hyllested, Hustru Nielsine Sørine. Henry Skovbo er gift med Anna Nielsen, født i »Østergaardsminde«, Tostrup Sogn 9. 1. 1902. Forældre: Gdr. Chr. Nielsen, »Østergaardsminde«, Hustru Inger Marie, Neder Troelstrup. Bedsteforældre: FF Gdr. Anders Nielsen, Troelstrup. FM Else Marie. MF Gdr. Niels Møller Nielsen, Klejtrup. MM Ane. Der er 1 Barn i Ægteskabet: Niels Christian 24. 5. 1934. Skovbo overtog Gaarden i 1946 efter Chr. Nielsens Enke. Han har før ejet en Gaard i Hvilsom i 15 Aar. Gaardens Jorder er efterhaanden sammenkøbt, der er begyndt med 6 Tdr. Land og et enkelt Hus. Chr. Nielsen købte med Tiden 22 ha til og byggede lidt efter lidt 4 Huse. Stuehus i 1916, Lade i 1941, Kostald i 1905 og Hestestald af 2 Gange i 1912 og 1924. Her er begyndt med en mindre Besætning, men den er nu oppe paa 28 Kreaturer, 24 Svin, 3 Grisesøer, 125 Høns og 3 Heste. Skovbo har anskaffet Malkemaskine, merglet Marken og drænet en Del. Skovbo er Medlem af Menighedsraadet for Tostrup-Roum Menighed. Chr. Nielsens Bedstefar byggede her paa Areal 6 Tdr. Land et enkelt Hus, og deraf kommer Navnet »Østergaardsminde«.

#### **STØTTRUP, NIELSEN, JENS, Gdr., Spanggaard, Tostrup, Møldrup,**

er født samme Sted 31. 8. 1893. Forældre: Gdr. Jens Nielsen, Støttrup, Hustru Ane Marie. Bedsteforældre: Lmd. Jens Nielsen, Støttrup. FM Kirsten. MF Lmd. Thomas Mogensen, Nr. Rind. MM Ane Marie. Jens Nielsen Støttrup er gift med Mette Kirstine Olesen, født i »Spanggaard«, Tostrup 16. 6. 1895. Forældre: Gdr. Chr. Olesen, »Spanggaarden«, Tostrup, Hustru Ane Marie Karen Kirstine. Bedsteforældre: FF Gdr. Ole Chr. Olesen, »Spanggaard«. FM Ane. MF Gdr. Chr. Storgaard, Fjeldsø. MM Gertrud. Der er 2 Børn i Ægteskabet: Karen Marie 13. 9. 1929, Niels 25. 10. 1935. Jens Nielsen Støttrup overtog Gaarden efter sin Svoger, som kun havde Gaarden ganske kort Tid, overtaget efter sine Forældre. Areal 65 Tdr. Land, deraf er 12 Tdr. Land Plantage og Kær. Gaarden er udstykket fra »Spanggaarden« i Tostrup Sogn. Bygningerne er opført af flere Gange, Stuehuset i 1896, Svinestalden er ældre. Lade og Kostald er opført i 1924, Hestestald og Vognport er ombygget i 1910. Jens Nielsen Støttrup har belagt Husene med fast Tag. Besætningen er sortbroget jydsk og bestaar af 30 Kreaturer, 25 Svin, 100 Høns og 4 Heste. Jens N. Støttrup har indsat Nutidens Maskiner, bl. a. Malkemaskine, merglet Marken og en Del er under Plantning foruden det der er plantet i Forvejen.

#### **SØRENSEN, AAGE, Gdr., »Bausøgaard«,**

er født samme Sted i Roum Sogn 3. 12. 1922. Forældre: Gdr. Søren Chr. Sørensen, »Bausøgaard«, Hustru Gerda. Bedsteforældre: FF Gdr. Niels Sørensen, »Bausøgaard«. FM Maren. MF Husmand og Træskommand Niels Chr. Thomsen, Skals. MM Dorthea. Aage Sørensen er gift med Anna Dagny Henriette Nielsen, født i Tobberup, Hørby Sogn 18. 9. 1919. Forældre: Gdr. Anders Nielsen (Poulsen), Tobberup, Hustru Kirstine. Bedsteforældre: MF Gdr. Anders Christensen, Laustengaard, Lønborg. MM Abalone Kirstine. Der er 1 Barn i Ægteskabet: Anders Chr. 22. 9. 1951. Aage Sørensen overtog »Bausøgaard« 1. 8. 1950 efter sine Forældre. Areal 75 Tdr. Land, 13 Tdr. Land Be-

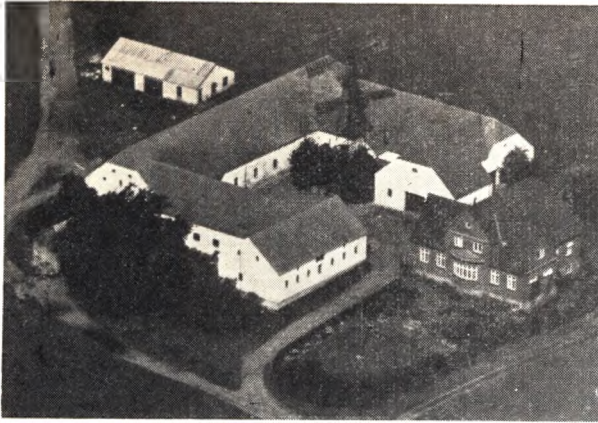

plantning og en Sø paa 3 Tdr. Land. Gaarden er opstaaet paa den Maade, at en Enkekone købte et Hus paa fire Fag, købte Hedelodder sammen, opdyrkede og byggede en firelænget Gaard herpaa efterhaanden. Aage Sørensens Bedstefar havde Gaarden i 1889, og byggede det hele om igen, det har Sønnen, Aage Sørensens Far, ogsaa gjort, idet Kostald og Lade er opført i 1922, Stuehus i 1928, Svine- og Hestestald i 1938. Besætningen bestaar af 40 Kreaturer, 60 Svin, 1200 Kyllinger, 250 Høns og 2 Heste Her er alle Nutidens Maskiner, Malkemaskine, Traktor, Vandværk m. m. Marken er merglet og der er plantet 13 Tdr. Land med Naaetræer.

**SØRENSEN, HØJGAARD, KNUD, Gdr., Lund, Møldrup,**

er født i Lund, Roum Sogn 11. 4. 1921. Forældre: Gdr. Søren Anton Sørensen, Lund, Hustru Petrea Højgaard. Bedsteforældre: FF Gdr. Knud Sørensen, Lund, FM Maren. MF Gdr. Peder Nielsen, »Højgaard«, Brøndum, Hvorum. MM Andrea. Knud H. Sørensen er gift med Dagny Nygaard Rasmussen, født i Fristrup, Klejtrup 8. 4. 1920. Forældre: Gdr. Rasmus Chr. Rasmussen, »Vestergaard«, Fristrup, Hustru Johanne. Bedsteforældre: FF Gdr. Poul Rasmussen, Tronholm, i Handest. FM Ane Marie. MF Niels Andersen Nygaard, Gdr. i Handest. MM Ane Dorthea. Der er ingen Børn i Ægteskabet. Knud Højgaard overtog Gaarden i 1951 som 4. Generation i samme Slægt. Højgaards Oldefar købte Gaarden i 1843 for en Sum af 800 Rigsdaler for Bygninger og Jordtilliggende. Areal 87 Tdr. Land, hvoraf Knud Højgaards Fader har købt de 20 Tdr. Land. Bygningerne, som er opført af Knud Højgaards Bedstefar, staa endnu, men Højgaards Far, Søren Anton Sørensen har bygget Lade og Kostald i 1913, Svinestald i 1929 og Stuehus i 1931. Besætningen bestaar af 50 Kreaturer, 50 Svin, 60 Høns og 10 Heste. Her er alle Nutidens Maskiner, bl. a. Malkemaskine. Marken er merglet 2 Gange, første Gang fra egen Mergelgrav. Søren A. Sørensen var i 20 Aar Vurderingsmand til Ejendoms-skyld og engang Domsmand ved Landsretten.

**SØRENSEN, NIELS, MARIUS, Gdr., »Grønhøjgaard«, Roum,**

er født i Vester Tostrup 12. 7. 1890. Forældre: Lmd. Niels Sørensen, Tostrup, Hustru Maren. Bedsteforældre: FF Gdr. og Sognefoged Søren Olsen, Pederstrup. MF Lmd. Niels Chr. Nielsen, Skals Mark. Niels

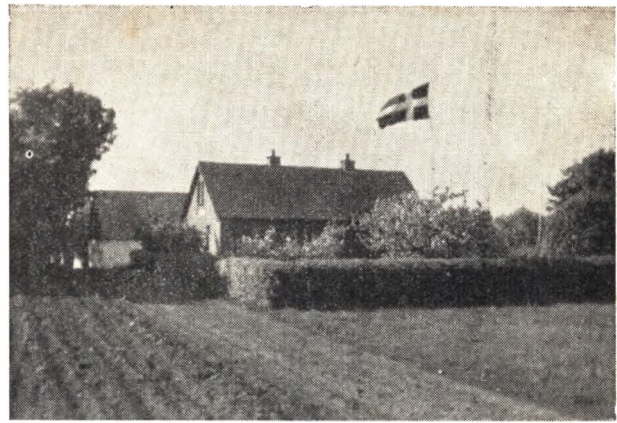

M. Sørensen er gift med Thora Valborg Larsen, født i Poulstrup 18. 3. 1896. Forældre: Lmd. Ole Chr. Larsen, Hustru Georgine, Poulstrup. Der er 4 Børn i Ægteskabet: Marie Nicoline 28. 3. 1918, Chr. Richardt 21. 7. 1920, Gudrun Margrethe 18. 4. 1923 og Frode 3. 1. 1929. Marius Sørensen har købt Jorden fra sin Fødegård »Bausøgaard« i 1915, og byggede herpaa samme Aar. Arealet var 26 Tdr. Land, men senere tilkøbtes 22 Tdr. Land Hede, saa Arealet er 48 Tdr. Land. Det tilkøbte Hedejord har M. Sørensen opdyrket, plantet Læbælte om Mark og Have, merglet Marken to Gange og indsat alle Nutidens Maskiner, saa som Malkemaskine, Traktor, eget Vandværk m. m. Besætning: 20 Kreaturer, 40 Svin, 175 Høns og 2 Heste. Navnet »Grønhøjgaard« er efter en Høj paa Marken, »Grønhøj«. M. Sørensen har pr. 1. 4. 1952 overdraget Gaarden til Sønnen Richardt og flytter til Hvam, hvor han har købt en Villa, og vil der fortsætte med at drive Hønseri.

**SØRENSEN, STEFFEN, Boelsmand, »Østervang«, Tostrup, Møldrup,**

er født i Tostrup Sogn 8. 1. 1913. Forældre: Murermester og Landmand Niels Chr. Sørensen, Hustru Maren, Tostrup. Bedsteforældre: FF Lmd. Peder Sørensen, boede i Snæbum. FM Frederikke. MF Lmd. Steffen Jensen, Jels Sogn. MM Marie. Steffen Sørensen er gift med Kaja Elise Jensen, født i Mejlbj 6. 3. 1920. Forældre: Lmd. Jens Peder Jensen, Rørbæk, Hustru Sørine Abelone. Der er 2 Børn i Ægteskabet: Grethe 14. 3. 1944, Niels Chr. 15. 7. 1949. Steffen Sørensen overtog Ejendommen efter sine Forældre i 1949. Steffen Sørensens Fader købte 6 Tdr. Land i 1914 og byggede Stuehus og en mindre Lade, i 1917 købtes 10 Tdr. Land mere og senere blev der bygget mere til, i 1932 Kostalden. Steffen Sørensens Fader var foruden Landmand, Murermester og arbejdede med dette Haandværk indtil 60 Aars Alderen, hvor han byggede et Hus paa Jord fra Ejendommen lige overfor denne og flyttede ind, da Sønnen overtog Ejendommen. Besætningen er paa 12 Kreaturer, 15 Svin, 60 Høns og 3 Heste. Steffen Sørensens Fader har anlagt Haven og plantet alt, da Jorden var en Hedelod fra Tostrup Nørgaard. Steffen Sørensen har indsat Malkemaskine m. m.

**SØRENSEN, SØREN, CHR., Gdr., »Højagergaard«, Møldrup,**

er født i Simested Sogn 26. 3. 1903. Forældre: Gdr.

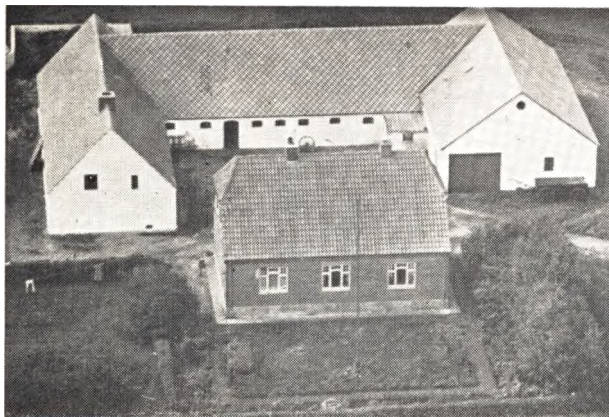

Chr. Sørensen, Hustru Karen, Simested. Bedsteforældre: FF Fisker Søren Christensen, Klitsøre. MF Anders Engelsen, Knudstrup, Vesterbølle. Søren Sørensen er gift med Nielsine Ulstrup, født i St. Torup, Ulbjerg Sogn 19. 8. 1901. Forældre: Gdr. Søren Ulstrup, Hustru Martine. Bedsteforældre: FF Gdr. Jens Christensen, Ulbjerg. FM Sørine. MF Niels Vestergaard, Gdr., »Vestergaard«, i St. Torup. MM Maren. Der er 2 Børn i Ægteskabet: Karen Margrethe 15. 10. 1935, Boek Sørensen 19. 8. 1941. Søren Chr. Sørensen købte Gaarden i 1933 med 21½ Tdr. Land, men i 1941 købte Sørensen 15 Tdr. Land til fra en Gaard i Møldrup. Det var ældre Bygninger, men Sørensen byggede nyt Stuehus i 1935 og restaurerede og belagde de øvrige med fast Tag i 1942—43. Besætningen er paa 20 Kreaturer, 30 Svin, 2 Grisesøer 30, Høns og 3 Heste. Sørensen har indlagt el. Lys og Kraft, anskaffet Traktor, Malkemaskine m. m., da han kom her var der kun en Plejl. Sørensen har i Aar paabygget Stuehuset en Frontspids med flere Værelser.

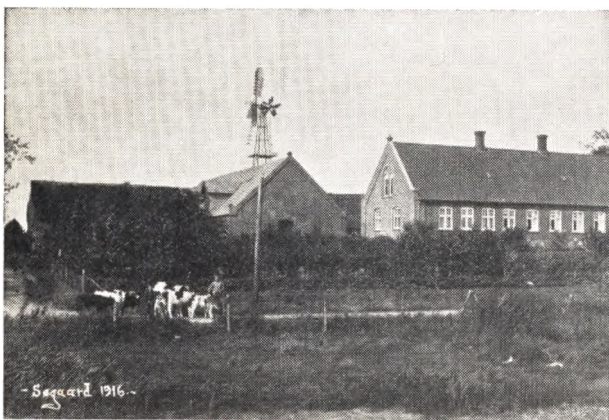

**SØRENSEN, KALLESTRUP, NIELSEN, SØREN,  
Gdr., »Søgaard«, Vester Thostrup, Møldrup,**

er født i Vester Thostrup 11. 7. 1901. Forældre: Gdr. Jens Sørensen, Hustru Margrethe, Troelstrup. Søren Sørensen er gift med Kristence Christensen, født i Skals Sogn 25. 3. 1902. Forældre: Gdr. Chr. Christensen, boede i Skals, Hustru Kirsten Marie. Bedsteforældre: FF Chresten Andersen, boede i Thostrup. FM

Kirstine. Der er 5 Børn i Ægteskabet: Svend 23. 6. 1930, Carlo 23. 11. 1933, Erna 14. 4. 1940, Birthe 8. 9. 1941, Kresten 15. 2. 1944. Kallestrup Sørensen købte Gaarden i 1936 efter at have afhændet en Ejendom i Vinkel. Arealen er paa 70 Tdr. Land, deraf 5 Tdr. Ld. Eng, 5 Tdr. Land Bakker og Plantage. Bygningerne er opført af flere Gange, saaledes er Stuehuset opført i 1867, Svine- og Vaskehus omkring samme Tid. Kostalden og et Stykke Lade i 1911, og Stuehuset blev restaureret i 1914. Sørensen har siden forsynet tre Længer med fast Tag. Besætning: 14 Kreaturer, 18 Ungkreaturer, 30 Svin, 100 Høns og 7 Heste. Kallestrup Sørensen har indlagt el. Lys og Kraft, Vandværk, anskaffet Binder og Malkemaskine m. m. Besætningen, der er sortbroget jydsk, har flere Gange været fremstillet ved Skuer, saavel Ung- og Fællesskuer, og der er hjemført mange Præmier og solgt enkelte Avlsdyr af Besætningen. Kallestrup Sørensen er Dommer ved Bedømmelsen af fremstillede Dyr ved Skuer indenfor Viborg Amts landøkonomiske Forening.



**THOMSEN, JENS, CHR., Gdr., »Spanggaard«,  
Tostrup, Møldrup,**

er født samme Sted 28. 1. 1896. Forældre: Gdr. Jens Thomsen, »Spanggaard«, Hustru Andrea. Bedsteforældre: FF Gdr. Thomas Jensen, »Spanggaard«. FM Ane. MF Gdr. Jens Chr. Jakobsen, Troelstrup. MM Benedikte. Jens Chr. Thomsen er gift med Kristence Christensen, født i Hvam Sogn 1. 7. 1902. Forældre: Lmd. Chr. Christensen, Hvam, Hustru Kristine. Der er 1 Barn i Ægteskabet: Ulla Andrea 29. 1. 1938. Jens Chr. Thomsen overtog Gaarden efter sin Fader Jens Thomsen i 1923. Areal 110 Tdr. Land. Gaarden har været meget større, da to Gaarde er udstykket herfra. Slægten udspringer fra Oldefaderen, som kom fra Abildtrup Præstegaard, og blev Avlskarl her paa Spanggaard, og giftede sig med Enken. Jens Chr. Thomsen er saaledes 5. Generation, der sidder som Ejer af »Spanggaard«. Bygningerne er opført af flere Gange, Stuehuset er fra 1887, Kostalden fra 1893, Lade fra 1899, Svinehuset fra 1929 og Hestestalden er bygget i 1942. Besætningen bestaar af 46 sortbrogede jydsk, 70 Svin, 200 Høns og 6 Heste. Jens Chr. Thomsen har merget Marken og plantet en Del. Navnet »Spanggaard« er opstaaet ved, at der altid har været en Spang over den forbiøbende Aa, til Kirkestien til Tostrup Kirke. Paa Marken ligger endnu Ruinerne af en gammel Kirke, kaldet Minderup Kirke.

**THORUP, ANDERSEN, SØREN, fhv. Gdr.,  
Roum Mark,**

er født i Vammen 25. 10. 1884. Forældre: Landmænd Niels Andersen, Vammen, Hustru Mine. Bedsteforældre: FF Lmd. Anders Andersen, Vammen. FM Kirsten Marie. Thorup er gift med Mette Marie Tougaard, født i Vammen 2. 10. 1887. Forældre: Gdr. Jens Peder Tougaard, Vammen, Hustru Ane. Bedsteforældre: FF Gdr. Peder Chr. Tougaard, Vammen. FM Ane. MF Lmd. Søren Rasmussen, Løvel. MM Maren. Der er 4 Børn i Ægteskabet: Niels 7. 2. 1916, Karl Anker 28. 5. 1917, Ebba Kirstine 6. 2. 1922, Aage Vagner 25. 10. 1926. Søren Thorup købte Gaarden i 1914. Areal 24 Tdr. Land. Thorup har bygget hele Gaarden op efter Brand i 1920, men siden, i 1929, er opført en Lade, Tørvehus og Hestestald i 1922. Besætningen er 16 Kreaturer, 17 Svin, 70 Høns og 2 Heste. Søren Thorup har i 1946 afstaaet Gaarden til Sønnen Karl Anker, og denne har indsat alle Nutidens Maskiner. Søren Thorup har været Medlem af Roum-Tostrup Sogneraad i tre Perioder og Formand for Husmandsforeningen i flere Aar, i hvis Bestyrelse Sønnen Karl Anker nu sidder.

**TRENDERUP, JENSEN, NIELS, Gdr., »Trenderup-  
gaard«, Tostrup, Møldrup,**

er født i Vorning Sogn 1. 10. 1907. Forældre: Gdr. Jens Jensen Trenderup, Tostrup, Hustru Dorthea. Bedsteforældre: FF Thomas Jensen, Gdr. i Tostrup. FM Kirstine. MF Kusk Christensen, boede i Hvilsom. MM Karoline. Trenderup er gift med Marie Hanson, født i Vorning Sogn 4. 9. 1909. Forældre: Gdr. Niels Chr. Hansen, Vorning, Hustru Rasmine. Der er 3 Børn i Ægteskabet: Poul Erik 15. 9. 1938, Niels Jørgen 18. 12. 1939, Jens Ole 29. 8. 1941. Trenderup købte Gaarden i 1948 af en ældre Pige i Familien, Karen Marie Pedersen Trenderup. Gaarden har været i Slægtens Eje siden det 18. Aarhundrede. Stuehuset er opført i 1870 og sidst er der opført et Hus i 1932. Arealet er 87 Tdr. Land, deraf 10 Tdr. Land Eng. Besætning: 12 Køer, 16 Ungkreaturer, 16 Svin, 200 Høns og 3 Heste. Trenderup har indsat alle Maskiner, Vand indlagt, anskaffet Traktor, Malkemaskine m. m., opdyrket 24 Tdr. Land Hede og merglet disse, ligeledes har han restaureret Bygningerne baade ud- og indvendig og opført nyt Hønseshus. Ejendommen har været større, men der er udstykket ca. 50 Tdr. Land herfra. Trenderup var før i Tiden Forpagter paa Lindum Skovridergaard, der hører ind under Godset »Tjele«.

**VESTERGAARD, EJNER, VERNER, Frisør, Møldrup,**

er født i Tylstrup Sogn, Vendsyssel 26. 2. 1921. Forældre: Frisør Aage Micael Vestergaard, Hustru Marie. Bedsteforældre: FF Slagter Vestergaard i Randers By. MF Land- og Vognmand Niels Peder Frandsen Jensen. MM Nielsine. Ejner Verner Vestergaard er gift med Vera Mark, født i Ravnkilde Sogn 2. 10. 1924. Forældre: Lmd. Martinus Mærk, Hustru Ane Marie, Ravnkilde Sogn. Bedsteforældre: FF Gdr. og Hestehandler Peder Mærk, Ravnkilde. FM Johanne. MF Gdr. Anders Peder Andersen, Stougaard Møllegaard. MM Johanne. Der er 2 Børn i Ægteskabet: Ilse 16. 2. 1944, Jens Ole 23. 3. 1949. Vestergaard har lært Frisørfaget i Ranum og kom som udlært Svend til Aars og boede og arbejdede der som Svend, indtil han købte Forretningen, som dengang havde til Huse i en gammel Ejendom, men i November 1950 er Forretningen flyttet ind i nye moderne Lokaler med alle Bekvemmeligheder og Inventar.

**VORRE, MARINUS JENSEN, Gdr., »Højgaard«,  
Troelstrup, Møldrup,**

er født i Laastrup 21. 6. 1895. Forældre: Gdr. Jens Jensen Vorre, Laastrup, Hustru Sørine. Bedsteforældre: FF Gdr. Jens Pedersen, Vie, Laastrup. FM Ane. MF Gdr. Søren Pedersen Øris, »Langmosegaard«, Troelstrup. MM Elisabeth. Vorre er gift med Birtha Marie Olsen, født i Troelstrup 10. 6. 1896. Forældre: Gdr. Chr. Olesen Poulsen, Troelstrup, Hustru Ane Dorthea. Der er 3 Børn i Ægteskabet: Kirstine 24. 5. 1926, Jenny 23. 5. 1928, Jens 1. 5. 1930. Vorre købte Gaarden i 1925 af en Svoger, Niels Kallestrup Olesen, som byggede Gaarden i 1916 paa Jord fra sin Faders Gaard i Troelstrup. Areal 27 Tdr. Land. Besætning: 12 Køer, 12 Ungkreaturer, 60 Svin, deraf 5 Grisesøer, 100 Høns og 2 Heste. Vorre har bygget Svinestald og Vognport i 1934, belagt Laden med fast Tag, merglet Marken og indsat alt i Maskiner tilligmed at have indlagt El Lys. Her er Vindmotor.

**VORRE, JENSEN, SØREN, Gdr., »Bakkely«,  
Tostrup, Møldrup,**

er født i Vie, Laastrup, 25. 6. 1891. Forældre: Gdr. Jens Vorre, Vie, Laastrup, Hustru Sørine. Vorre er gift med Kirsten Marie Nielsen, født i Gedsted 5. 6. 1887. Forældre: Lmd. Peder Nielsen, Gedsted, Hustru Ellis. Der er 4 Børn i Ægteskabet: Elna 22. 10. 1921, Jens 28. 1. 1923, Søren Peder 15. 9. 1924, og Bæk Vorre 15. 7. 1928. Jensen Vorre købte Gaarden i 1920, Areal 40 Tdr. Land, deraf 3—4 Tdr. Land Bakker og Plantage. Bygningerne er opført af flere Gange, Stuehuset i 1915. De øvrige har Jensen Vorre opført, Laden i 1943, Kostalden i 1949, ligesom han har indsat Nutidens Maskiner og indlagt el. Lys og Kraft. Besætningen bestaar af 20 Kreaturer, 15 Svin, 50 Høns og 2 Heste. Jensen Vorre har merglet Marken. Naar Jensen Vorre har ombygget Udbygningerne, skyldes det, at Stormen har væltet dem, og dette er sket to Gange i Jensen Vorres Tid.



**ØRIS, ANTON, MARINUS, JENSEN, Gdr., »Hede-  
vang«, Troelstrup, Møldrup,**

er født i Troelstrup 4. 7. 1893. Forældre: Gdr. Morten Jensen Øris, Hustru Karen Margrethe Jensen Øris. Bedsteforældre: FF Gdr. Jens Møller, Roum. FM Ane Marie. MF Gdr. Søren Pedersen Øris, Tostrup. MM Elisabeth. Øris er gift med Jensine Laurine Nielsen, født i Troelstrup 27. 12. 1896. Forældre: Gdr. paa »Egelund« i Troelstrup, Niels Chr. Nielsen, Hustru Gertrud Marie. Bedsteforældre: FF Husmand Niels

Nielsen Clausen, Hvam. FM Jensine. MF Gdr. og Smed Laust Jensen, Egelund. MM Bodil. Der er 7 Børn i Ægteskabet: Ellen 7. 1. 1923, Asta Marie 19. 8. 1926, Frede 22. 8. 1929, Henry 5. 10. 1931, Erna Viola 11. 1. 1934, Klara Ingrid 16. 11. 1936, Gerda Margrethe 27. 1. 1940. Anton købte Jorden af sin Fader i 1923, 11 ha, som er udstykket fra »Langmosegaard«, Troelstrup, og byggede saa her i 1924. Marken laa dels i Lyng, men dette er nu opdyrket, hele Marken er merglet og Anton har anlagt Have og plantet alt, hvad der er plantet. Besætningen er paa 15 Kreaturer, 2 Søer, 10 Fedesvin, 75 Høns, 2 Heste og 1 Føl. Anton Øris har indsat alle Maskiner bl. a. Malkemaskine, og han er i Gang med at dræne Marken, hvilket foregaar paa den Maade, at der er sat 11 Brøndringe ned i Jorden og man kom saa til et vandførende Sandlag, som kan suge alt op fra Stikledningerne, som føres dertil. Anton Øris er Brandfoged.

#### ØRIS, JENSEN, NIELS, Gdr., Aastrup Hedegaard, Møldrup,

er født i Tostrup 21. 11. 1895. Forældre: Gdr. Morten Jensen Øris, Roum, Hustru Karen Margrethe. Bedsteforældre: FF Gdr. Jens Møller Jensen, Roum. FM Ane Marie. MF Peder Øris, Gdr., Troelstrup. MM Elisabeth. Øris er gift med Helene Marie Laustsen, født 23. 12. 1894 i Aastrup Hedegaard, Tostrup. Forældre: Gdr. Niels Peder Laustsen, Aastrup Hedegaard, Hustru Maren. Bedsteforældre: FF Gdr. Laust Laustsen, Bjerregrav. FM Lene. Der er 3 Børn i Ægteskabet: Mary 20. 2. 1925, Niels Peder 28. 3. 1926, Elisabeth 23. 3. 1930. Øris overtog Gaarden i 1923 efter sine Svigerforældre. Gaarden er for 70 Aar siden bygget af Jens Andersen, hvis Enke giftede sig med Øris' Svigerfar. Arealet er 60 Tdr. Land, men har før i Tiden været 144 Tdr. Land. Gaarden er opført af flere Gange, idet den nuværende Ejers Svigerfader har bygget to Udhuse. Øris har restaureret Stuehuset og bygget en ny Kostald i 1939. Besætningen bestaar af 40 Kreaturer, 30 Svin, 200 Høns og 2 Heste. Øris har indsat nye Maskiner, bl. a. Malkemaskine, Traktor m. m. Øris er Formand for Møldrup Mejeri, har været Kasserer i Menighedsraadet og Fomand for Venstrevælgerforeningen. Helene Øris er Medlem af Menighedsraadet.

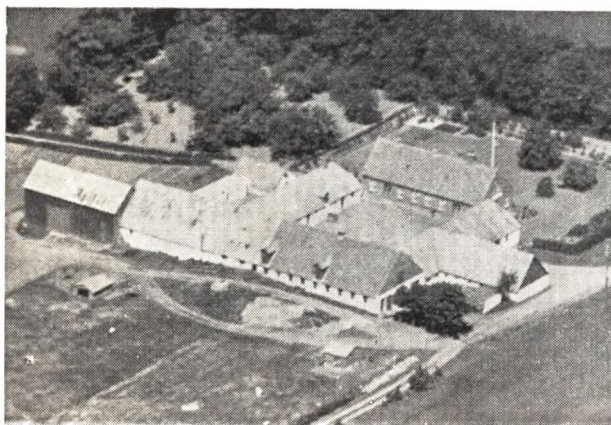

#### ØRIS, PEDERSEN PEDER, Forpagter af »Langmosegaard«, Troelstrup, Møldrup,

er født samme Sted 9. 11. 1914. Forældre: Gdr. Søren Øris, »Langmosegaard«, Hustru Anna Boline. Bedsteforældre: FF Gdr. Peder Sørensen Øris, »Lang-

mosegaard«. FM Nielsine Kirstine. MF Gdr. Jens Chr. Pedersen, »Lundgaard«, Roum. MM Ane. Øris er gift med Erna Møller Mortensen, født i Lem 2. 7. 1917. Forældre: Murer Hans Møller Mortensen, Lem, Hustru Ellen. Bedsteforældre: MF Gdr. Anders Andersen, Bronlund. MM Ellen Kirstine. Der er 2 Børn i Ægteskabet: Bodil 28. 10. 1942, Birgit 3. 5. 1947. Peder Pedersen Øris har været Forpagter af »Langmosegaard« siden 1939, og har siden overtaget Forpagtningen paa Langmosevang. »Langmosegaard« er paa 60 Tdr. Land og Langmosevang er paa 28½ Tdr. Ld. Der er en samlet Besætning paa 80 Kreaturer, 40 Svin og 2 Heste. Øris har indsat forskellige Maskiner, saa som Malkemaskine, Traktor og lavet en Kornsilø til 500 Tdr. Korn. Øris driver desuden en Forpagtning paa 30 Tdr. Land i den saakaldte Præstegaardshede. Øris lod i 1951 bygge en ny Fodermesterbolig med alle moderne Bekvemmeligheder.

#### ØRIS, PEDERSEN SØREN, Gdr., Langmosevang, Troelstrup, Møldrup,

er født i Troelstrup 2. 6. 1888. Forældre: Gdr. paa Langmosegaard, Peder Sørensen Øris, Hustru Nielsine Kristine. Bedsteforældre: FF Gdr. Søren Pedersen Øris, »Langmosegaard«. FM Elisabeth. MF Anders Chr. Andersen, »Nørreris«, Roum. MM Mette. Øris er gift med Anna Boline Pedersen, født i Lundgaard, Roum, 18. 7. 1890. Forældre: Gdr. Jens Chr. Pedersen, »Lundgaard«, Roum, Hustru Ane. Der er 3 Børn i Ægteskabet: Peder 9. 11. 1914, Karen 15. 1. 1916, Ester 5. 1. 1918. Søren Øris overtog sin Fødegaard »Langmosegaard« i Troelstrup i 1913, og det var 6. Generation i lige Linie i Slægten, der fik Gaarden overdraget. Arealet er 72 Tdr. Land. Bygningerne er opført af flere Gange, Stuehuset i 1900 af Søren Øris' Fader, og Kostald og Lade i 1914 af Søren Øris. Besætningen var paa 32 Kreaturer, 20 Ungkreaturer, 75 Svin, 100 Høns og 8 Heste. Søren Øris tog i 1939 13 Tdr. Land fra Gaarden, købte fra en anden Gaard 12 Tdr. Land og 3½ Tdr. Land Eng, lagde dette sammen og byggede herpaa en ny Gaard samme Aar. En Søn fik »Langmosegaard« i Forpagtning og Søren Øris flyttede til den nye Gaard, »Langmosevang«, drev denne i 11 Aar indtil 1950 og forpagtede ogsaa denne Gaard ud til Sønnen, som nu driver begge Gaarde. Søren Øris har paa »Langmosevang« plantet hvert et Træ og Busk, anlagt Have, og Besætningen var paa den Tid 23 Kreaturer, 4 0 Svin, 100 Høns og 2 Heste. Øris indsatte alt i Maskineri, ligesom paa den gamle Gaard. Søren Øris har i 2 Perioder siddet i Sogneraadet for Tostrup-Poum.

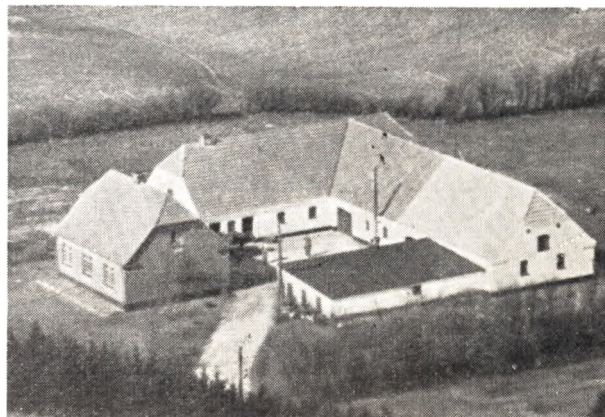

Alfred Nielsens Gaard i Ugelris, Møldrup.

**ØSTER, ANDERS, Boelsmand, Mærkedal,  
Tostrup Mark, Møldrup,**

er født i Skals 31. 3. 1890. Forældre: Gdr. i Skringstrup, Skals, Jens Chr. Øster, Hustru Inge. Bedste forældre: FF Gdr. Anders Øster, Skringstrup. FM Sidsel. MF Anders Petersen, Skringstrup. MM Kristiane. Anders Øster var gift med Kirstine Berthelsen, født i Møldrup, Tostrup, 23. 9. 1891, død 15. 10. 1951. Forældre: Gdr. Mogens Berthelsen, Møldrup, Hustru Ellas. Der er 7 Børn i Ægteskabet: Ingrid 19. 11 1917,

Elna 28. 11. 1919, Kathrine 22. 9. 1923, Ester 13. 4. 1924, Villy 24. 3. 1929, Dagny 11. 7. 1932. Anders Øster overtog Ejendommen i 1921. Jorden er udstykket fra en Gaard i Troelstrup. Bygningerne er opført i 1920. Arealet er 33 Tdr. Land, deraf har Anders Øster indkøbt 20 Tdr. Land Hede og opdyrket det og merglet hele Marken. Besætningen er paa 7 Kreaturer, 5 Svin, 30 Høns og 2 Heste. A. Øster har indsat alt i Maskiner og plantet ca. 1½ Tdr. Land med Naaetræer.



## TESTRUP SOGN

Anneks til Simested, omgives af dette og Øster-Bøll eSogn samt Aalborg Amt (Gislum Herred), hvorfra det skilles ved Lerkenfeld Aa. Kirken ligger ca. 31 km NNØ. for Viborg og ca. 20 km NV. for Hobro. De noget højtliggende, mod S. bakkede Jordør (højeste Punkt Rishøj, 71 m; Stalhøj) er overvejende sandede. Vesterris Plantage, anl. 1883, 88 ha. Ved Østgrænsen gaar Landevejen fra Viborg til Aalborg.

Befolkning i 1921: 324 (1801: 75, 1850: 147, 1901: 259), boende i 60 Gaarde og Huse. Det samlede Hartk. (1905): 47 Td.; 9 Gaarde med 37 og 40 Huse med 10 Td. Hartk., samt 3 jordløse Huse. Ejds. (1920): 629, deraf Jordv.: 353. Areal: 1166 ha, hvoraf (1919) besaaet med Rug 106 ha, Byg 72, Havre 163, Blands. til Modenhed 14, Kartofler 65, Foderroer 110; Brak udgjorde 61 ha, Grøn-foder og Græsning 358, Haver o. l. 13, Tørve-moser 9, Skov 103, Heder og Lyngbakker 55, Vandar. 3. Kreaturhold (1923): 142 Heste, 508 Stk. Hornkvæg. (deraf 261 Køer), 4 Geder, 162 Faar, 575 Svin.

I Sognet Byen Testrup (1436(?) Testrup) med Kirke, Skole, Missionshus (opf. 1924) og Vandværk (privat). Kyneb Huse (1688 Kyneb Huuse) Gaarde: Vesterris (1464 Westerris), Kastrup (1460 Kostrup), Testrup. (1664 Testrup Gaard), Kastkærgd.

Testrup S., en egen Sognekommune, i gejstlig Henseende Anneks til Simested S., har Tingsted i Aalestrup og hører under Rets- og Politikr.

Hobro Kbst. m m., Viborg Amtstuedistr., Fjends Lægekr., Viborg Skattekr., Rinds-Sønderlyng Hrdr.s Vurderingskr., Amtets 5. Folkeingskr. Aalborg Amts 6. Førligskr. og 5. Udskrivningskr. 318. Lægd. Kirken tilhører Sognebeboerne.

Kirken (fordum Skt. Katrine og Skt. Severin, se ndfr.), ved Testrupgaard, nu bestaaende af et udelt Langhus med Apsis, er en gotisk Bygn. af Munkesten, fra 15. Aarh. (Dske Atl.: 1434, der oprindeligt har været meget anseeligere, idet den tidl. skal have omfattet Apsis og Kor med Bjælkeloft, Skib med Hvælvninger, to vistnok hvælvede Korsarme ved Skibets Østende og et Taarn mod V. Nu staar kun Koret med Apsis og Skibets østl. Hvælvning, der benyttes som Forhal. Det øvrige er nedbrudt, vistnok væsentlig 1748, hvilket Aarst. læses paa den nuv. Vestgavl. De to Rundbuer ind til Korsarmene ses endnu, til-murede. Lille Altertavle fra Tiden ca. 1700, med udsavede Ornamentter. Som Døbefont tjener et Træbord. Prædikestol i Renæssancestil fra 1615. De øverste rigt udskaarne Stolestader er fra 1721 Den største af Klokkerne gaves af Fr. II 1567 til Viborg Domkirke, da dennes Klokker smeltede ved Branden. — Paar Kirkegaarden 9 Gravsten (hvoraf de 8 fra 18. Aarh., 1 fra 1809) over Personer af Slægten Testrup, deribl. over Herredsf. Christen Sørensen Testrup til Restrup, d. 1761; Gravstederne istandsattes 1902.

Testrupgaard var sikkert oprindl. en adelig Sædegaard; 1399 nævnes en Adelsmand Jacob

Hemmingsen af »Teztorp«. Senere kom den under Viborg Bispestol, og 1432 skal Bisp Herman have indrettet den til et Hospital, som Bisp Torlav omtr. 1439 indviede til Skt. Karen (undertiden kaldes det ogsaa Skt. Søren i Testrup). I Spidsen for Hospitalet stod en Forstander, der tillige var Præst for Testrup Kirke og Gislum Pastorat; fra 1511 til 1535 var efter hinanden Chr. Nielsen, Villads, Mester Chr. Puszel, Jørgen Ebbesen, Erik Høj (1528) og Ib Lauridsen Forstandere (dog boede her 1503 tre Adelsmænd: Niels Juel, Thomes Skadeland og Ebbe Simonson (Udsøn), 1532 Niels Juels Enke Fru Marine Nielsdatter); ifl. Farstrup og Axelsens Dagbog residerede Præsterne i T. indtil 1570. Til Hospitalets Fremvækst bidrog ikke lidet den nærliggende Skt. Søren Kilde, en meget besøgt Valfartskilde (se Skivebogen 1923 p. 23). Ved Testrup holdtes endvidere aarl. Markeder, saaledes Dal Marked, der holdtes i Markesdal SV. for Kirken; 1556 henlagdes disse til Hannedal, 1561 og paany 1574 til Hobro, men 1578 henlagdes de igen til Dybdal ved T. (Hannedal, Dybdal og Markedsdal synes efter alt at dømme at være skiftende Betegnelser for samme Sted). Efter Reformationen faldt Gaarden til Kronen, men vedblev endnu en Tid at være Hospital; 1542 fik Svend Juel Brev paa den mod at »besørge de fattige syge Mennesker med god Værelse, Sengeklæder o. a.«; 1545 skænkede Chr. III den til Vib. alm. Hospital. 1662 var den delt i 2 Gaarde (a 10 Td. H.). Efter kgl. Bevill. af 1699 solgte Hospitalet s. A. den (12 Td. H.) og al Testrup By (i alt 43 Td. H.) for 1366 Rd. til Forp. paa Hammelose Poul Lauridsen, der afhændede den til sin Halvbroder Env. Berregaard til Kølbygd., der solgte den til Hans Wassard (d. 1720), hvis Enke Joh. Marie Christensdatter 1751 solgte den (13, 8 og 157 Td. H.) til Jak. Colding, der 1754 skødede den til H. Chr. Rosenchrone til Nøragergd., d. ugift 1774. Hans Halvbroder Gehejmerd. M. G. Greve Rosenchrone solgte den (13, 40 og 142 Td. H.) 1800 for 100.000 Rd. til Kancellird. Chr. Tolstrup og Ritm. J. C. Schuchardt m. fl., af hvilke førstnævnte solgte sin Part til Landsdommer P. S. Fønss. 1803 til-

hørte den Christen Fabricius til Øllevgd. (d. 1804), men 1806 fik nævnte Schuchardt Bevill. paa at udstykke den og skødede s. A. Hovedparcellen (8 Td. H.) til And. Høeg (d. 1829), der 1828 solgte den for 1800 Rbd. Sølv og Aftægt til sin Svigersøn N. Sørensen (d. 1834), der straks yderligere udstykkede den. — Hospitalet har ligget ved den vestl. Ende af Kirken; i Slutningen af 18. Aarh. saas endnu Rudera. En omtr 1860 ved Testrupgaard fremgravet Ruin 13x6 m), med tykke, indtil 1,6 m høje Mure af røde Mursten, er sikkert en Rest af Hospitalet.

Kastrup var forudm længe beboet af adelige. 1470 og 1500 nævnes Laur. Skadeland til K., 1503 hans Søn Thomes S., 1505 dennes Broder Jørg. S., siden Pors Nielsen af Slægten Børialsen, hans Søn Niels Pors 1595 og dennes Søn Jørg. P., der siges formedelst Armod at have forladt K.; i øvrigt nævnes 1495 Niels Juul i K. Denne Gdr. var dog kun en jordeggen Bondegdr.; 1579 mageskiftede Kronen sin Ret i den til Henr. Gyldenstjerne, hvis Søn Knud G. 1597 solgte den til Ludv. Munk til Nørlund, hvis Enke Fru Ellen Marsvin 1637 afhændede den til Hr. Mogens Kaas. Endnu 1663 var den (11 Td. H.) en Selvejergd., men senere en Fæstegd. (9 Td. H.) under Nøragergd.; 1915 blev den af J. Kragh solgt for 118.000 Kr. til N. Schøidt. Nu er den udstykket.

Vesterris var forhen en Landsby, i hvilken der tidligere boede Adel. 1462 nævnes en Væbner Nis Jensen i V., 1524 og 1561 Bertel Andersen Hørby; derefter dennes Søn Laurids H. 1580, hvis Enke Anne Skade ægtede Peder Munk, der ogsaa (1594) skrev sig til V. ligesom deres Søn M. og dennes Svigerfader Jørg. Harbou. Ogsaa Fru Karine Lauridsdatter Hørby skrev sig 1594 til V. — Den bekendte Herredsfog. Christen Sørensen Testrup til Vittersholm købte 1716 af Kronen en Gd. i V. og døde her 1761; ogsaa hans Enke Maren Lynderup og Søn Krigskomm. Søren T. døde i V., hhv. 1781 og 1819. Sidstnævnte skødede 1808 V. By m. m. (22 Td. H.) til sin Søn Chr. M. T., d. 1824; paa Aukt. efter ham s. A. købtes V. med Tiender og Gods (8, 8 og 19 Td. H.) for 3510 Rbd. Sedler af Kammerrd. Hans Svanholm, som 1835 skødede V. m. m. for 1550

Rbd. Sedler til Jens Clausen Foss og hans 6 Søskende. 1870 tilhørte V. (13 Td. H.) Holm, fra 1875 D. J. Lassen, som 1882 solgte den for 80.000 Kr. til Forv. H. G. L. Jessen, der 1898 afhændede den for 65.000 Kr. til H. Broberg.

Halvdelen af de ca. 55 Gravhøje, som kendes i Sognet, er endnu velbevaret. Paa de stærkt

fremtrædende Bakker vestl. i Sognet ved Vesteris hæver sig den meget anselige, 6 m høje Ris-høj omgivet af 15 andre, større og mindre Høje, deribl. 2 meget brede, men lave og flade; denne fredl. Højgruppe er særdeles karakteristisk. Under Testrup er fredl. en Høj (Mikkels-høj).

#### **ANDERSEN, NIELS, Gdr., Thestrup,**

er født i Vindblæs 17. 11. 1890. Forældre: Hmd. Johan Christian Andersen, Hustru Ane Katrine, født Nielsen. Bedsteforældre: FF Anders Chr. Holm. FM Ane Kirstine. MF Niels Graarup. MM Ane. Niels Andersen er gift med Nielsine Marie, født Henriksen i Thestrup 27. 2. 1900. Forældre: Hmd. Kresten Henriksen, Hustru Ane Mette. Bedsteforældre: FF Peder Henriksen. FM Else. MF Jens Jensen, kaldet Trend. MM Karen Marie. I Ægteskabet er 2 Børn: Ejner 7. 3. 1923 og Asta 12. 3. 1927. Niels Andersen købte Gaarden 1944 af Andreas Jensen med et Areal paa 28 Tdr. Land, og den er i sin Tid udstykket fra Vesteris og Thestrupgaard som Hedejord, men det er nu alt opdyrket. Gaarden drives med Nutidens Redskaber og Maskiner og normal Besætning bestaar af 20 Kreaturer, 2 Søer + Opdræt, 2 Heste samt Fjerkræ. Andersen har moderniseret Kostalden med Friskluf ventilation m. m., ellers er der ikke sket store Forandringer paa Gaarden.

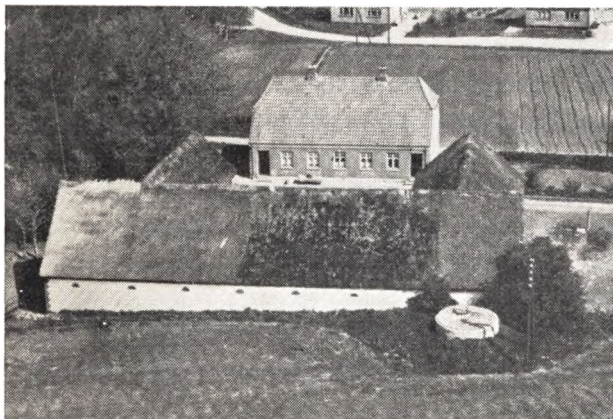

#### **BACH, KARL CHRISTIAN NIELSEN, Gdr., »Langagergaard«, Thestrup,**

er født samme Sted 1. 4. 1910. Forældre: Sognefoged Niels Nielsen Bach, født i Nyrup, Hustru Eline, født Christensen. Bedsteforældre: FF Niels Chr. Nielsen, født i Østrup. FM Kirstine, født i Handest. MF Søren Christensen, født i Thestrup. MM Caroline. Kristian Bach er gift med Johanne, født Helligsø Krabbe i Gettrup 6. 2. 1912. Forældre: Mejeribestyrer Peder Helligsø Krabbe, født i Gettrup, Hustru Karen,

født i Ydby. Bedsteforældre: FF Gdr. Jens Krabbe. FM Maren Kirstine. MF Niels Helligsø. MM Katrine. I Ægteskabet er 5 Børn: Karen 8. 2. 1940, Elin 6. 3. 1942, Ruth 19. 6. 1943, Niels 25. 4. 1945 og Bente 19. 2. 1948. Kristian Bach overtog Gaarden efter sin Far 1947, og den har været i Slægtens Eje siden 1904, hvilket Aar der var 28 Tdr. Land, men siden er der tilkøbt 10 Tdr. Land. Bach har yderligere tillagt forskellige Kiler og Spidser, saa det er blevet lettere at drive, og det samlede Areal er i Dag 40 Tdr. Land. Fra 1908—10 er Kostald, Lade og Hestestald opført og Stuehuset ombygget 1933. I Sommeren 1951 er der bygget ca. 10 Alen til Laden. Der drives alm. Landbrug med Nutidens Redskaber og Maskiner og normal Besætning bestaar af 28 Kreaturer, 3 Søer + Opdræt samt 4 Heste.

#### **CHRISTENSEN, VALDEMAR, Gdr., Thestrup,**

er født i Skals 19. 9. 1914. Forældre: Post Niels Christensen, Hustru Ane Marie, født Rasmussen. Bedsteforældre: FF Lmd. Niels Christensen. FM Fredrikke. MF Murer Rasmus Rasmussen. MM Marie. Valdemar Christensen er gift med Astrid Marie, født Skamris i Thestrup 28. 12. 1911. Forældre: Lmd. Kresten Skamris, Thestrup, Hustru Petrine, født i Guldager. Bedsteforældre: FF Lmd. Niels Christensen. FM Poulina. MF Knud Christensen. MM Ane Marie. I Ægteskabet er 1 Barn: Nancy 29. 12. 1935. Valdemar Christensen kom til Thestrup 1933 og arbejdede paa forsk. Gaarde indtil han blev gift 1925 og købte Svingerfaderens Gaard med et Areal paa 17 Tdr. Land. Ejendommen blev 1917 udstykket fra »Kastrupgaard« og Bygningerne stammer fra denne Tid. Christensen har dog bygget flere smaa Huse til samt restaureret de øvrige. Der findes alle Nutidens Redskaber og Maskiner og normal Besætning bestaar af 15 Kreaturer, 2 Søer + Opdræt, 200 Høns samt Traktor.

#### **(FARSØ), NIELS JENSEN, Gdr., »Fladegaard«, Thestrup,**

Aalestrup, er født samme Sted 6. 8. 1898. Forældre: Gdr. Jens P. Jensen (Farsø), Thestrup, Hustru Anne Marie, født Jensen. Bedsteforældre: FF Gdr. Niels Jensen (Farsø), Thestrup. FM Karen. Niels Jensen har sin Søster som Medejer af Gaarden, Maren Kirstine Jensen, født i Thestrup 15. 7. 1900. Niels Jensen Farsø og hans Søster overtog Gaarden efter deres Forældre 1924 med et Areal paa 30 Tdr. Land, hvorfra der er solgt 4 Tdr. Land. Niels Farsøs Bedstefar købte den ca. 1878 og den har siden været i Slægtens Eje. Lade og Kostald er opført 1915, og den nuværende Ejere har opført Heste- og Svinestald m. m. 1931

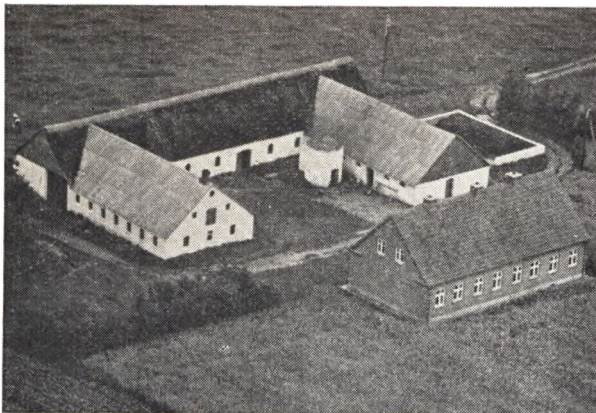

samt Stuehus 1940. Der er ogsaa nu anskaffet Nutidens Redskaber og Maskiner og normal Besætning bestaar af 20—25 Kreaturer, 2 Heste, 2 Søer + Opdræt. Det er Bestemmelsen, at Kostalden skal ombygges 1952.

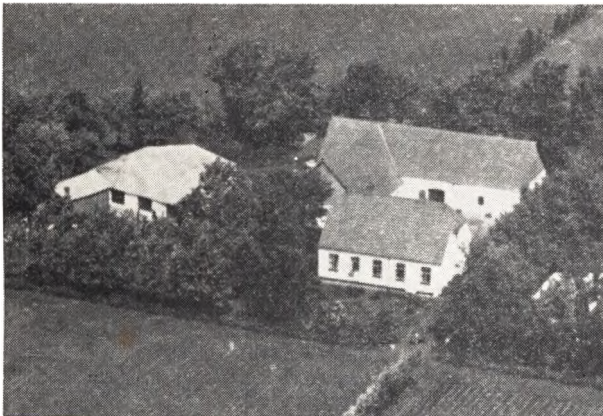

**GROTRIAN, W. H., Gdr., »Lunden«,  
Thestrup, Aalestrup,**

er født i Ørslev Kloster 28. 8. 1899. Forældre: Godsejer Frits Johs. Grotrian, Ørslev Kloster, Hustru Alvilda, født Herskind. Bedsteforældre: FF Forpagter Carl Grotrian, Skive. FM Katrine, født Alstrup. MF Godsejer Anders Herskind, Ørslev Kloster. MM de Føns. W. H. Grotrian er gift med I. M., født Clausen i Thisted 1. 12. 1904 Forældre: Grosserer C. P. Clausen, Thisted, Hustru Sine, født Daugaard. Bedsteforældre: FF Lmd. C. F. Clausen, Varde. FM Marie, født Buhl. MF Apoteker Ove Daugaard, Rønne. MM Marie, født Brøndsted. I Ægteskabet er 7 Børn: Lizzie 23. 10. 1925, Ove 27. 8. 1927, Jørgen 25. 9. 1928, Erik 23. 11. 1930, Birgit 3. 8. 1935, Mogens 3. 4. 1942 og Else 30. 5. 1947. W. H. Grotrian købte 1947 Gaarden af Rytter Hansen med et Areal paa ca. 20 Tdr. Land. Bygningerne er ombygget ca. 1925, ligeledes er der nu opført Hønsehus, da der drives et ret omfattende Hønseri med Rugemaskiner m. m. samt Helaarsopdræt af Kyllinger, hovedsagelig lyse Sussex og hvide Italienerne. Den alm. Hønsebestand er ca. 5—600 Høns og der er endvidere Plads til 2500 Kyllinger. Der drives tillige alm. Landbrug med dertil hørende Redskaber og Maskiner og normal Besætning bestaar af 8—10 Kreaturer, 2 Heste samt 3 Søer + Opdræt.

**HAUBRO, NIELS, Gdr., Thestrup,**

er født i Vesterbølle 31. 7. 1897. Forældre: Christen Haubro, Hustru Kirsten. Bedsteforældre: FF Gdr. Niels Haubro. FM Else Marie. Niels Haubro er gift med Julie, født i Thestrup 15. 6. 1900. Forældre: Husmand Th. Thomsen, Thestrup, Hustru Sofie. Bedsteforældre: FF Christian Thomsen. FM Frederikke. MF Jens Østergaard. MM Mette Kristine. Niels Haubro overtog Ejendommen 1926 efter Chr. Møller med et Areal paa 16 Tdr. Land, der er udstykket fra Vesterris 1922. Der er i sin Tid oprettet 8 Statsejendomme fra Vesterris. Haubro har i den forløbne Tid tilbygget Hestestald, Vognport og Tørvehus 1930, Maskinhus 1948 samt ny Lade 1949. Der bliver drevet alm. Landbrug med de dertil hørende Maskiner og Redskaber. Besætningen bestaar af 10 Kreaturer, 2 Søer + Opdræt samt Høns.

**JENSEN, CRESTEN AARUP, Husmand, Thestrup,**

er født i Østerbølle 26. 7. 1904. Forældre: Husmand Ingv Jensen, Vognsild, Hustru Ane Marie, f. Aarup. Bedsteforældre: FF Husmand Torkild Jensen. FM Anne Sofie. MF Chresten Nielsen, Aarup. MM Anne Kirstine. Chresten Aarup Jensen er gift med Klara, født Pedersen i Fredbjerg, Farsø Sogn, 9. 12. 1909. Forældre: Husmand Niels Peder Pedersen, Hustru Ane Kirstine. Bedsteforældre: FF Søren Kristian Pedersen. I Ægteskabet er 1 Barn: Anny Kirstine, født i Mylstrup 2. 10. 1934. Chresten Aarup Jensen købte Ejendommen 1935 af Chresten Hansen med et Areal paa 16 Tdr. Land, og den er i sin Tid udstykket fra Vesterris 1921. Aarup Jensen har bygget Stald, Redskabshus og Hønsehus m. m. 1950. Der drives alm. Landbrug med alle Nutidens Redskaber og Maskiner og normal Besætning bestaar af 9 Kreaturer, 2 Søer + Opdræt og 2 Heste.

**JENSEN, THOMAS, Hmd., Thestrup,**

er født i Fjeldsø 28. 3. 1899. Forældre: Hmd. Niels Jensen, kaldet Roum, Hustru Karen. Bedsteforældre: FF Jens Roum. FM Nielsine Katrine Marie. MF Ths. Knudsen. Thomas Jensen er gift med Ane Marie, født Jakobsen i Svingelbjerg 12. 3. Forældre: Husmand Poul Jacobsen, Hustru Karen. I Ægteskabet er 3 Børn: Niels 13. 9. 1927, Karen 11. 10. 1929 og Ketty 23. 8. 1943. Thomas Jensen kom til Sognet 1. 11. 192 og købte da Ejendommen af Anders Møller med et Areal paa 15 Tdr. Land. Jensen byggede ny Lade 1937 og restaurerede Stuehus og Kostald. Der er Nutidens Redskaber og Maskiner og Besætningen bestaar af 6 Kreaturer, 1 So + Opdræt, 2 Heste og 75 Høns.

**KORNUM, CHR., Husmand, Vesterris, Aalestrup,**

er født samme Sted 9. 4. 1894. Forældre: Hmd. Chr. Christensen, kaldet Kornum, Hustru Maren Catrine. Chr. Kornum er gift med Sofie, født Larsen i Aalestrup 27. 5. 1895. Forældre: Møller Jørgen Larsen, Guldager, Hustru Kirsten Marie. Bedsteforældre: FF Laust Larsen. FM Anne Marie. I Ægteskabet er 1 Barn: Karen 3. 8. 1923. Chr. Kornum fik Ejendommen udstykket fra Vesterris 1926 med et Areal paa 16 Tdr. Land. Der drives alm. Landbrug med Nutidens Redskaber og Maskiner og Besætningen bestaar af 10 Kreaturer, 2 Heste samt Opdræt af Svin.

**MARKUSSEN, NIELS JENSEN, Gdr., »Thybos-  
minde«, Thestrup,**

er født samme Sted 28. 1. 1906. Forældre: Gdr. Markus Markussen, født i Vesterbølle, Hustru Ane Ca-

trine. Bedsteforældre: FF Niels Markussen. FM Anna Margrete. MF Jens Jensen, kaldet Trin. Niels J. Markussen er gift med Anna, født Jensen i Foulum pr. Ullits 31. 5. 1911. Forældre: Hmd. Jens Chr. Jensen, Hustru Julie, født Larsen. Bedsteforældre: FF Skomager og Hestehandler Peder Chr. Jensen. FM Jensine. MF Jens Peder Jacobsen. MM Augusta. I Ægteskabet er 2 Børn: Stella Margit 17. 11. 1941 og Linda Carla 3. 11. 1945. Niels Jensen Markussen købte Gaarden 1936 af Søren Sørensen Thybo med et Areal paa 24 Tdr. Land og der er 1947 tillagt 26 Tdr. Land, saa det samlede Areal i Dag er 50 Tdr. Land. Markussen har i den Tid han har haft Gaarden restaureret og ombygget, bl. a. er der opført Lade 1938 og det er Meningen at der i Aar 1952 skal bygges ny Kostald. Gaarden er udstykket fra Vesterris. Der drives alm. Landbrug med Nutidens Redskaber og Maskiner, og normal Besætning bestaar af 20 Kreaturer, 3 Heste og 40 Svin.

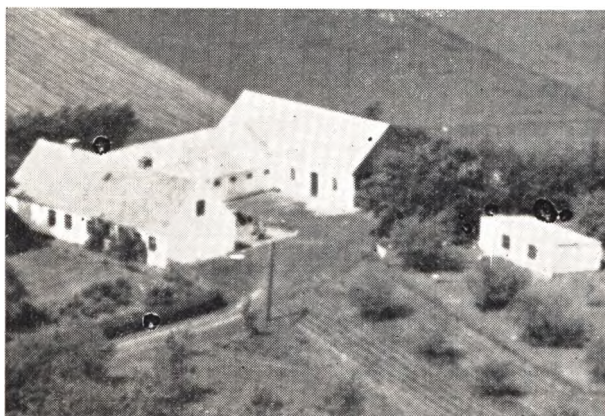

**NIELSEN, ALFRED JOHANNES, Hmd. og Vognmd., Vesterris, Thestrup,**

er født i Bjerregrav 28. 5. 1923. Forældre: Gdr. Theodor Nielsen, Naundrupgaard, Bjerregrav, Hustru Mathilde, født Andersen. Bedsteforældre: FF Hmd. Kresten Kjeld Nielsen, Roum. FM Kirsten. MF Hmd. Morten Andersen, Skjærshale. MM Kirstine. Alfred Nielsen er gift med Sigrid Mathilde, født Christensen i Vesterris 8. 7. 1923. Forældre: Hmd. Jens Kr. Kristensen, kaldet I. C., Hustru Laura. Bedsteforældre: FF Gdr. Jens Daniel Christensen. FM Anna Kirstine. MF Træskohandler Søren Laursen. MM Mathilde. Der er 1 Plejebarn i Ægteskabet: Erik Hansen 8. 8. 1942. Alfred Nielsen købte Ejendommen 1947 af sine Svigerforældre, der havde haft den siden 1919. Arealen er 20 Tdr. Ld., og den er udstykket fra Vesterris. Der drives alm. Landbrug med Nutidens Redskaber og Maskiner, og Besætningen bestaar af 9 Kreaturer, 2 Heste, 3 Søer plus Opdræt samt Fjerkræ og ca. 200 Høns. Ved Siden af Ejendommen driver Nielsen Vognmandsforretning, som han begyndte i Maj 1949.

**NIELSEN, GUSTAV, Gdr.,**

**«Bakkegaarden», Thestrup,**

er født 6. 12. 1924. Forældre: Gdr. Anton Nielsen, født i Thoustrup, Hustru Nielsine. Bedsteforældre: FF Gdr. Ole Nielsen, Thoustrup. MF Jens Poulsen. Gustav Nielsen er gift med Dagny Bech Jensen, født 14. 12. 1927. Forældre: Gdr. Chr. Bech Jensen, Djeld pr. Vinderup, Hustru Karen. Bedsteforældre: FF Anders Bech. FM Marie. MF Anders Pedersen. MM

Marie. Gustav Nielsen købte Gaarden 1950 af Peder Hansen med et Areal paa 22 Tdr. Ld. Nielsen har moderniseret Svinestalden m. m., og der drives alm. Landbrug med Nutidens Redskaber og Maskiner. Normal Besætning bestaar af 15 Kreaturer, 5 Søer plus Opdræt og 2 Heste.

**PEDERSEN, KARL, Gdr.,  
»Fladhøjgaard«, Thestrup,**

er født i Hyllebjerg 26. 8. 1893. Forældre: Tømrer Niels Peter Petersen, Hyllebjerg, Hustru Nielsine, født Markussen. Bedsteforældre: FF Poul Petersen, der er Veteran fra 1864. FM Inger. Carl Pedersen er gift med Ane Mette Nielsine, født i Thestrup 12. 1. 1900. Forældre: Gdr. Markus Markussen, Hustru Ane Katrine. Bedsteforældre: FF Niels Markussen. FM Anna Margrete. MF Jens Jensen, kaldet Trin. MM Johanne Marie. I Ægteskabet er 5 Børn Lilli 9. 6. 1923, Johannes 21. 7. 1925, Kaj 27. 2. 1935, Gerda 6. 1. 1939, Niels Peter 10. 4. 1941. Karl Petersen købte 1927 Gaarden af sine Svigerforældre, i hvis Families Eje den har været siden 1895. Arealen i Dag er 37 Tdr. Ld., men der har oprindeligt været 43 Tdr. Ld., da der er frasolgt 6 Tdr. Ld. Petersen har opført ny Kostald, 20 Alen til Laden samt lagt nyt Tag paa vestre Stald. Stuehuset er opført 1914. Der findes Nutidens Redskaber og Maskiner. Der er fundet flere Gravkamre paa Gaardens Marker, og den sidste er opdaget i Efteraaret 1951 og skal udgraves i Sommeren 1952, og der har flere Gange været Arkæologer for at grave. Besætningen bestaar af 30 Kreaturer, 2 Søer plus Opdræt samt 1 Hest og Traktor.

**POULSEN, KRESTEN, Gdr.,  
Thestrup pr. Aalestrup,**

er født i Sognet 11. 9. 1899. Forældre: Gdr. Kresten Poulsen, Hustru Johanne. Bedsteforældre: FF Gdr. Kresten Nielsen, kaldet Poulsen. FM Inger. MF Niels Mortensen. MM Mette Marie. Kresten Poulsen er gift med Karen Henriksen, født i Thestrup 12. 7. 1904. Forældre: Hmd. Kresten Henriksen, født i Hvalpsund, Hustru Ane Mette. Bedsteforældre: FF Peder Henriksen. FM Else. MF Jens Jensen, kaldet Trend. MM Karen Marie. I Ægteskabet er der 2 Børn Christian Sigurd 30. 3. 1929, Hanne 28. 5. 1940. Kresten Poulsen købte Jorden fra sin Fars Gaard 1926 og opførte dengang Bygningerne. Her er Nutidens Redskaber og Maskiner og Besætningen bestaar af 10 Kreaturer, 2 Søer + Opdræt og 2 Heste.

**POULSEN, NIELS, Gdr., Thestrup pr. Aalestrup,**

er født i Sognet 14. 4. 1897. Forældre: Gdr. Kresten Poulsen, Hustru Johanne, født Mortensen. Bedsteforældre: FF Gdr. Kresten Nielsen, kaldet Poulsen. FM Inger. MF Niels Mortensen. MM Mette Marie. Niels Poulsen er gift med Elly Jensine, født Henriksen 24. 10. 1901. Forældre: Fisker og Lmd. Ingvar Henriksen, Hvalpsund, Hustru Ane. Bedsteforældre: FF Peder Henriksen. FM Else. I Ægteskabet er der 1 Barn: Niels Aage 10. 10. 1934. Niels Poulsen købte Gaarden 1927 af sine Forældre med et Areal paa 32 Tdr. Ld. Gaardens Areal har oprindeligt været 80 Tdr. Land, men heraf har Poulsens Bror købt 18 Tdr. Land i 1926 og Poulsens Far har 30 Tdr. Land, der blev udskilt 1896. Stuehuset er 124 Aar gammel og opført af gamle Munkesten og tilhuggede Granitsten fra Thestrup Klosterkirke. Poulsens Oldefar paa mødrene Side købte 22. September 1828 Jorden sammen fra Vesterris og Thestrupgaard og fra denne Tid stammer Stuehuset, de andre Udbygninger er senere om-



byggede. Jorden kostede dengang 1000 Rigsdaler. Der drives alm. Landbrug med Nutidens Redskaber og Maskiner og Besætningen bestaar af 25 Kreaturer, 3 Søer + Opdræt, 1 Hest og Traktor samt ca. 100 Høns

**SØRENSEN, POUL, HØGH, Husmand, Thestrup,**

er født i Guldager 7. 10. 1918. Forældre: Husmand Børge Høgh Sørensen, Hustru Katrine. Bedsteforældre: FF Poul Høgh Sørensen. MF Jens Chr. Jensen. MM Signe. Poul Høgh Sørensen er gift med Rosa, f. Sørensen 22. 3. 1922. Forældre: Gdr. Kristian Sørensen, Hustru Louise. Bedsteforældre: FF Søren Sørensen. FM Katrine. MF Niels Jeralminsen. MM Else. I Ægteskabet er der 8 Børn: Lissi 11. 10. 1942, Grethe 11. 10. 1942, Krohn 9. 3. 1945, Kethy 9. 9. 1946, Kristen 26. 6. 1948, Leif 15. 6. 1950, Børge og Torben 9. 11. 1951. Poul Høgh Sørensen købte Ejendommen 1948 af Laurids Nielsen med et Areal paa 22 Tdr. Land. Udbygningerne er opført 1939, og Besætningen bestaar af 6 Kreaturer, 1 So + Opdræt samt 2 Heste.

**SØRENSEN, SØREN, GARTNER, Gdr., »Hedegaarden«, Thestrup pr. Aalestrup,**

er født samme Sted 19. 10. 1910. Forældre: Gdr. Anders P. Sørensen (Gartner), Thestrup, Hustru Agnes. Bedsteforældre: FF Gdr. og Sognefoged Søren Sørensen Gartner, Thestrup. FM Kirstine. MF Gdr. Chr. Nielsen Christensen, Hverrestrup. MM Ane Sofie. Søren Gartner Sørensen er gift med Kirstine, f. Nielsen Bach, i Thestrup 3. 2. 1915. Forældre: Sognefoged Niels Nielsen Bach, Thestrup, Hustru Eline. Bedsteforældre: MF Søren Andersen, Thestrup. MM Karoline. I Ægteskabet er der 2 Børn: Agnes 23. 10. 1937, Lina 6. 8. 1948. Søren Gartner overtog Gaarden 1935 efter sine Forældre med et Areal paa 44 Tdr. Land, der ca. 1900 er udstykket fra Ole Nielsens Gaard i Thestrup, som har været i Slægtens Eje i flere Generationer og oprettet af den nuværende Ejers Bedstefar. Jorden var da næsten overvejende Hede, men det er nu opdyrket. Bygningerne er fra Begyndelsen, men siden restaureret og ombygget, Laden og en Del af Fløjhusene er opført 1910. Der er ogsaa anskaffet Nutidens Redskaber og Maskiner og Normal Besætning bestaar af ca. 30 Kreaturer, 3—4 Heste, 3—4 Søer + Opdræt samt Fjerkræ, ca. 250 Høns.

**THOMSEN, OTTO, Husmand, Thestrup pr. Aalestrup,**

er født i Sognet 21. 7. 1909. Forældre: Smed Thomas Thomsen, Thestrup, Hustru Ane Sofie, født Jensen. Bedsteforældre: FF Smed Niels Chr. Thomsen. FM Frederikke Ane Sofie. MF Lmd. Jens Jensen. MM Mette Kristine, født Jacobsdatter. Otto Thomsen overtog 1947 Ejendommen efter sin Far med et Areal paa 28 Tdr. Land, der er udstykket med 5 Tdr. Land fra Thestrupgaard og 23 Tdr. Land fra Vesterris Aaret 1905. Bygningerne stammer ogsaa fra denne Tid. Der drives Landbrug med Nutidens Redskaber og Maskiner og normal Besætning bestaar af 14 Kreaturer, 1 So + Opdræt samt 50 Høns.

# HERSOM SØGN

(Hersum-Vester-Bjærgegrav Kommune)

omgives af Annekset Vester-Bjærgegrav, Roum Sogn, det andet Anneks Klejtrup og Nørlyng Hrdr. (Vammen og Pederstrup S.), fra hvilket det skilles ved Skals Aa. Kirken ligger ca. 14 km NØ. for Viborg og ca. 17 km SV. for Hobro. De mod N. noget højtliggende og bakkede Jorder (Brokmandshøj, Bredbakke) er sandede med nogen Hede og store Engstrækninger langs Aaen. En Del af Hærup (eller Ørris) Sø, ca. 83 ha, paa Østgrænsen, hører til Sognet.

Befolkning i 1921: 464 (1801: 159, 1850: 257, 1901: 378,) boende i 93 Gaarde og Huse. Det saml. Hartk. (1905): 99 Td.; 25 Gaarde med 84 og 44 Huse med 15 Td. Hartk., samt 8 jordløse Huse. Ejds. (1920): 1257, deraf Jordv.: 564. Areal: 1645 ha, hvoraf (1919) besaaet med Rug 143 ha, Byg 33, Havre 248, Blands. til Modenhed 27, Kartofler 68, Foderroer 127; Brak udgjorde 55 ha, Grønfoder og Græsning 582, Haver o. l. 17. Tørvemose 16, Skov 39, Heder og Lyngbakker 182, Vandar. 62. Kreaturhold (1923): 201 Heste, 994 Stk. Hornkvæg (deraf 441 Køer), 11 Geder, 206 Faar, 897 Svin.

I Sognet Byerne: Hersum (1534 Hersom) med Kirke, Præstegaard, Skole (ombygg. 1919), Forsamlingshus (opf. 1886) og Hersum-V.-Bjærgegrav og Klejtrup Sognes Spare- og Laanekasse (opf. 1891; 31. Marts 1922: Indsk. 156,852, Reserver 9779 Kr.); Ørris (1464 Øriis); Neder-Hulris (Hvolris, Holris; 1664 Hoel Riisz); Troestrup (1664 Traastrup) med Brugsforening og Vand-

værk. Gaarde: Hulrisgd. (Hvolris, Holris): 11,0 Td. H., Ejds. 72, Jordv. 39; ca. 88 ha, deraf Ager 64, Eng 13, Skov 1, Hede 6, Mose 1. Hovedgaarden Ny-Hersumgaard (1664 Hersomgaard), Stubbegd., Mariendal, Ø.- og V.-Teglgd., Mosegaard, Hulriskro.

Hersum S., een Sognekommune med Annekset V.-Bjærgegrav, i gejstlig Hens. till. forenet med Klejtrup S., har Tingsted i Hobro og hører under Rets- og Politikr. Hobro Købstad m. m., Viborg Amtstuedistr., Fjends Lægekr., Viborg Skattekr., Rinds-Sønderlyng Hrdr.s Vurderingskreds, Amtets 5. Folketingskr., Aalborg Amts 6. Forligskr. og 5. Udskrivningskreds' 330 Lægd. Kirken tilhører Sognebeboerne.

Kirken blev ifl. D. Atl. inviet Skt. Laurentii Dag 1150 (!) af Viborgbispen Eskil; den Indskr. paa Kirkevæggen, der mindede om dette, er nu forsvunden, og det nævnte Aarstal stemmer ikke med Bispens Levetid. Den kullede Bygning har Kor og Skib fra rom. Tid, af Granitkvadre paa Skraakantsokkel. Flere oprindelige Vinduer, begge Døre (Norddøren tilmuret) og Korbuen er bevarede. Vaabehuset, mod S., er nymodens, af smaa Mursten. Store Ombygninger paa Kirken 1882, 88 og 93. Altertavle i Renæssancestil, med Maleri af Larsen-Stevns efter Joak. Skovgaards Billede i Viborg Domkirke (Marta og Maria i Betania); det gamle Nadvermaleri fra ca. 1700 hænger nu paa Væggen. Romansk Granitfont med en Figur, som i Haanden løfter et

Kors, samt Mandehoveder. Fonthimmel fra 17. Aarh., Prædikestol fra ca. 1730, med udskaarne Evangelistfigurer og oprindelige Farver. Stolestader fra ca. 1750, og Pulitur, alt med allegoriske Billeder, som bl. a. hentyder til Navnet Rosenørn (Malersign.: Hartvig Ahlefel), og Marmorering (restaur. 1922). To Marmorgravmæler af Wiedewelt, det ene i Koret over den under Korgulvet begravede Oberstløjtnant P. Rosenørn, d. 1775 (to Genier, der holder en Medaillon med den afdødes Billede), det andet, mindre over Frk. S. A. Rosenørn, d. 1784, (nu opstillet i Skibet, men forh. paa Kirkegaarden).

Hersumgaard ejedes 1485 af Griis i H., 1496 og 1504 af Sti Vesteni, der solgte den til Rigsrd. Hr. Niels Høg, d. 1524, hvis Arvinger endnu 1552 ejede den, 1598 af Ludv. Munk til Kvistrups Enke Fru Anne Lykke, i hvis Tid Gaarden brændte. Hun solgte 1602 H. med 6 Gaarde m. m. til Rigsmarsk. Peder Munk, men Skødet dømtes magtesløst, og Gd. og Gods blev saa ved Indførsel udlagt til Iver Munk til Krogsdal, som 1604 overdrog den til Børge Trolle, d. 1610. Derefter tilhørte H. Hans Lange til Bregninggd.s Enke Fru Johanne Skram, d. 1620, hvis Datter Fru Karen Lange, sl. Claus Belows, 1626 udkøbte sin Broder Gunde L. og 1632 solgte den til Fru Dorte Juul, Jørg. Kaas', der synes at have overdraget den til sit Søskendebarn Berete Juul, g. m. Knud Galt, der 1632 og 39 skrev sig til H. (39 Td. H.). 1653 skrev Laur. Friis sig til H., mulig dog kun som Bruger af den, thi allerede 1647 tilhørte den Laur. Skinkel, d. 1670, som 1655 solgte den til Hr. Anders Bille, d. 1657, hvis Arvinger ejede den 1663. I Svenskekrigen blev dens Skove ødelagte. 1667 kom den ved Skifte efter hans Datter Fru Mette Bille til hendes Datter Lisbeth Krabbe, hvis Mand Etatsrd. Herluf Trolle 1689 overdrog Gaarden (22 og 95 Td. H.) til sin Hustru, men straks efter hendes Død 1699 solgte han den for 41 Rd. pr. Td. H. til Chrf. Rosenørn (d. 1745). Derpaa ejedes H. af dennes Søn Oberstløjtnant Peder R. (se under Kirken), efter hvem den (22, 50 og 294 Td. H.) 1775 blev købt paa Aukt. for 25.200 Rd. af Major Chr. Rosenørn (Teilmann), der 1797 solgte den for 40,000

Rd. til Chr. Ditl. Lüttichau til Stamhuset Tjele, som 1798 solgte den til Landvæsenskommissær Mich. R. Gjørup og Herredsfoged Th. Wissing for 40,500 Rd.; de solgte s. A. den og Hulris (34, 50 og 58 Td. H.) for 32,000 Rd. til Søren og Jens Tydsch, der solgte Resten af Godset og udparcellerede Hgden efter Bevill. af 1810. Den ene Hovedparcel, H., blev yderligere udstykket af Sør. Tydsch; den tilhørte kort efter Christen Høeg, d. 1832, hvis Enke Mariane Holst 1833 skødede den (13 Td. H.) for 5500 Rbd. Sedler til O. M. Hoppe (d. 1857); derefter kom den til S. Nors til L.-Restrup, hvis Enke 1840 skødede den for 10.600 Rbd. Sedler til Knud Jensen Toft (d. 1878) Den tilhørte saa Karsten, Sackman og C. F. Schervin, som 1878 solgte den for omtr. 80.000 Kr. til H. Brockdorff, efter hvem den 1880 ved Konkursaukt. købtes for 41.100 Kr. af H. Buch-Jacobsen, hvis Enke 1906 solgte den til Petersen, der 1911 afhændede den til et Konsortium til Udstykning. Senere ejedes den til 1919 af H. Peen, og derefter af Fru Johanne Egsborg. — Borggaarden brændte 1727 og Ladegaarden 1730, men opførtes igen af Chrf. Rosenørn og hans Søn Peder R. Hovedbygningen, hvis Gaardsplads og Volde ses noget fra den nuv. Ny-Hersumgd., blev nedbrudt 1798, da Gaarden udstykkedes. Hovedbyggn. paa Ny-Hersumgd., opf. i Slutningen af 18. Aarh. og brændt 1835, er af Bindingsværk og Grundmur i 1 Stokv., flere Gange udvidet.

— — —

Til Hulris nævnes i Kong Hans' Tid Niels Stigsen og (1501) unge Christiern Grøn, der rimeligvis begge havde den i Forlening af Kronen, thi 1515 blev den af Chr. II skødet til Rigsrd. Niels Clementsen, hvis Søn Rasmus Clementsen 1523 ejede den. Med hans Søster Anne kom H. vistnok til Christen Harbou, d. 1556. Derefter fulgte Sønnerne Niels, d. 1560, og Jørgen, d. 1593. I sidstnævntes Tid brændte Gaarden. De følgende Ejere var Christen og Otto Jørgensen Harbou 1624, Søren, Jørgen og Nils Christensen H. 1630. Sidstnævnte udkøbte sine Brødre og mageskiftede 1637 H. til sin Fætter Christen Nielsen Harbou, som endnu 1674 ejede Gaarden (12 Td. H.), som blev afbrændt af Brandenbor-



gerne. Han oplod den til sin Stifdatter Anne Magd. Kruse, der 1681 ægtede Fr. Ulrik Ulfeld, som efter 1691 afhændede den (10 Td. H.), vistnok til Chr. Cassius til Tanderup, der 1694 solgte den (15 Td. H.) m. m. til Chr. Fr. Bille, som 1705 solgte den (15 og 33 Td. H.) for 2138 Rd. til Chrf. Rosenørn, hvorefter den blev lagt under Hersumgd.'s Hgdstakst. Sammen med denne blev den 1810 udstykket. Hovedparcellen (10 Td. H.) blev 1822 for 1800 Rbd. Sølv skødet til Skomager Rasm. Klinge, som s. A. afhændede den (8 Td. H.) til Maren Hansdatter.

I Hærup Sø fangedes 1923 ca. 8000 kg Fisk, deraf Aal ca. 2000 kg, Gedder ca. 300 kg.

I Sognet nævnes 1548 Gaardene »Hyfflund« og »Øster gordt«. — D. Atl. anfører et Sagn om,

at Hersum tidl. skal have heddet Nehel (Trykf. for Nebel?) og ligget mod N. i Heden.

Ca. 80 Gravhøje kendes i Sognet i dettes nordl., noget højtliggende og bakkede Parti, men mange af dem er nu ødelagte; hist og her danner de Smaagrupper eller Samlinger. Nær Ø.-Teglgaard ligger højt Brokmandshøj; den nu forstyrrede, oprindl. med Randsten omsatte Møgelhøj ved Hulrisgd. har dækket over 2 Jættestuer. Paa Hersumgd.s Mark ses en fredl. Høj; tidligere har der her, tæt ved Hersum Aa, paa flad Mark ligget en tokamret Langdysse og NØ. derfor en formentlig Runddysse.

I kommunal Henseende udskiltes Hersum og Vester-Bjærgegrav Sogne 1. April 1920 fra Klejtrup S.

## V. BJERREGRAV SOGN (Hersum—V.-Bjærgegrav Kommune)

det mindste i Herredet og Anneks til Hersum, omgives af dette, Roum, Tostrup og Skals Sogne samt Nørlyng Hrdr. (Pederstrup S.), fra hvilket det skilles ved Skals Aa. Kirken ligger ca. 15 km NNØ. for Viborg og ca. 19 km VSV. for Høbro. De bakkede Jorder (højeste Punkt Hulris-høj, 53 m; Rishøj) er skarpsandede, med nogen — nu dog delvis beplantet — Hede og Engstrækninger ved Aaen. Gennem Sognet gaar Landevejen fra Viborg til Aalborg over Løvel Bro samt Viborg-Aalestrup Banen.

Befolkning i 1921: 410 (1801: 132, 1850: 202, 1901: 248), boende i 76 Gaarde og Huse. Det saml. Hartk. (1905) 59 Td. 23 Gaarde med 50 og 26 Huse med 9 Td. samt 4 jordløse Huse. Ejendomsskyld 1920 869, deraf Jordv. 353. Areal: 1254 ha, hvoraf (1919) besaaet med Rug 126 ha, Byg 14, Havre 185, Blands. til Modenhed 42, Kartofler 83, Foderroer 103; Brak udgjorde 93 ha, Grønfoder og Græsning 413, Haver o. l. 7, Tørvemoser 2, Skov 37, Heder og Lyngbakker 104, Vandar. 12. Kreaturhold (1923): 151 Heste, 682

Stk. Hornkvæg (deraf 340 Køer), 16 Geder, 202 Faar, 675 Svin.

I Sognet Byerne: Bjærgegrav (1355 Byærghgraf) med Kirke, Skole (udvidet 1920), Købmandsh. og Andelsmejeri (opr. 1901); Hørup (1664 Hørrup) med Vandml.; Over-Hulris (Hvolris, Holris; 1355 Holriis). Bjærgegravhede, Huse. Navndrup (1355 Auændorp), Gd. med Vandmølle (1688 Nafndrop Mølle). Gaarde: Nørskov (1664 Nørchouff), Havgd. (1480 Haffue gaard).

Vester-Bjærgegrav S., een Sognekommune med Hovedsognet, i gejstlig Hens. tillige forenet med Klejtrup S., har Tingsted i Aalestrup, og hører under Amtets 3. Forligskr., men i øvrigt til de s. Kredse som Hovedsognet, samt 5. Udskrivningskr.' 329. Lægd. Kirken tilhører Sognebeboerne.

Den lille Kirke bestaar af romansk Kor og Skib samt Vaabenus mod S. De romanske Mure er af Granitkvadre paa Skraasokkel. Syddøren er delvis bevaret, men der synes aldrig at have været Norddør. Korbuen, paa hvis ene Kragsten

der erudhugget en Fisk, er uregelmæssig ellipseformet. Vaabenhuset, af Mursten, er fra 1870'erne. Kirkens Indre har Bjælkeloft. Allerede fra 1639, med Chr. Harbous og Frues Vaaben, restaur. 1922 (oprindelig Midtfelt med Skriftesprog og Krucifiks). Nymodens Prædikestol og Trædøbefont. Fra en Gravhvelving under Koret er fremdraget Ligkisteplader over Christen Harbou til Hulris, d. 1675, og Fru Margrete Maaneskjold, d. 1661. Inventaret restaureret 1922.

Havgaard nævnes 1480; den var en Selvejergaard, som 1545 ejedes af Adelsmanden Niels Poulsen (Børialsen), der havde købt den af Morten Hegelund i Viborg. 1568 tilhørte den Niels Poulsens Søstesøn Anders Blik, som 1563 ved Mageskifte fik Kronens Rettighed i den og endnu 1580 skrives til H. Hans Datter Abel Blik bragte den til sin Ægtefælle Niels Krag. Han har vistnok efter 1607 mageskiftet H. til Peder Munk

I kommunal Tens. udskiltes V.-Bjærgegrav og Henr. Sandbergs, men endnu 1636 skrives hans Søstre Abel og Kirsten Munk til H.; 1663 var den en Bondegaard (14½ Td. H.) under Hulris. I 18. Aarh. laa den (4½ Td. H.) under Hersumgd.

Jens Raad og Hustru Margr. pantsatte 1355 Gods i Bjærgegrav, »Auændorp« c: Navndrup) og Hulris til Tyge Skammelsen, Foged paa Aalborg.

De ca. 40 Gravhøje, som kendes i Sognet, har mest deres Plads i dettes sydl. og østl. Del. Her er under Over-Hulris fredl. 3 ganske anelige, højt og nær hinanden liggende Høje (Bavnehøj, Nesthøj og Smalhøj); under Bjærgegrav er fredl. en ligeledes ganske anelig Høj og V. for Hørup Jomfruhøj.

I kommunal Hens. udskiltes V.-Bjærgegrav og Hersum fra 1. April 1920 fra Klejtrup.

#### **ANDERSEN, AAGE, CHRISTIAN, Boelsmand, Nørskovminde, Hørrup, Møldrup,**

er født i Bjerregrav 11. 10. 1915. Forældre: Anders Andersen. Lmd. og Handelsmd. i Bjerregrav, Hustru Dortheia. A. Chr. Andersen er gift med Anna Marie Sørensen Høgh, født i Hærup, Klejtrup Sogn 5. 4. 1913. Forældre: Martin Høgh, Lmd. i Hærup, Hustru Oline, født i Roum Sogn. Bedsteforældre: FF Kr. Høgh, Lmd. i Støttrup. FM Else. MF Jens Laursen, Lmd. i Roum Sogn. MM Mariane. I Ægteskabet er der 4 Børn: Ellen 27. 7. 1943, i Dalby ved Kolding, Maja 8. 5. 1946, Sonja 11. 3. 1950, Lissy 25. 8. 1951, disse tre i Bjerregrav Sogn. Aage Chr. Andersen, der før har været Fodermester paa Dalbygaard ved Kolding, købte Ejendommen i 1945 med et Areal paa 25½ Td. Ld. Bygningerne opført 1910. Besætningen er paa 2 Heste, 9 Kreaturer, 1 So, 12 Fedesvin og 70 Høns. Der er Vand indl. fra fælles Vandværk. Andersen har merglet en Del. Navnet Nørskovminde er taget efter Nørskovgaard i Bjerregrav, hvorfra Ejendommen er udstykket fra omkr. 1910.

#### **ANDERSEN, CHR., MARINUS, Stenhus, Hørrup, Møldrup,**

er født paa Hobro Mark 17. 8. 1904. Forældre: Anders Andersen, Lmd. Hobro Mk., Hustru Mariane. Bedsteforældre: FF Kr. Andersen (Rosted), Møllersvend, Kongsvad Mølle. FM Johanne. MF Poul Andersen, Lmd. og Smed i Doense. MM Kirstine. Chr. M. Andersen er gift med Petrine Johanne Olesen, født i Guldager, Simested 20. 7. 1900. Forældre: An-

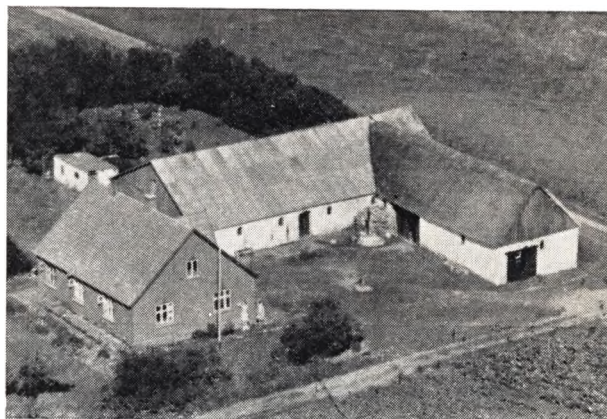

ders Sørensen Olesen, Lmd., Hustru Vilhelma Karoline Olesen, født Nielsen, i Guldager Sogn. Bedsteforældre: FF Kr. Olesen, Gdr. Guldager. FM Johanne. MF Peder Nielsen Overvad, Gdr., Guldager. MM Else Bolette. I Ægteskabet er der 5 Børn Svend Aage 21. 1. 1927, Niels Ove 6. 6. 1929, Axel Overvad 16. 5. 1932, disse tre i Guldager, Simested Sogn, Else Mariane Overvad 19. 12. 1934, Johanne Karoline Overvad 22. 2. 1936, begge født i Bjerregrav Sogn. Chr. M. Andersen overtog Gaarden her 1932 i en Byttehandel med en mindre Ejendom i Thorup, Simested Sogn. Arealet her er 22 Tdr. Ld., deraf 9 Tdr. Ld. Eng og Lavjord. Bygningerne er opført af flere Gan-

ge, Stuehuset blev forandret til Kostald, da nyt Stuehus blev bygget i 1904. Normal Besætning 12 Kreaturer, 2 Heste, 1 Plag, 17 Svin og 60 Høns. Chr. M. Andersen har inst. elek. Lys og Kraft og ellers indsat Nutidens Redskaber og Maskiner, han har endvidere merglet Marken i 1934 samt plantet en Del Læhegn. Andersen drev tillige Murerhaandværk i 7 Aar til Ejendommen blev overtaget.

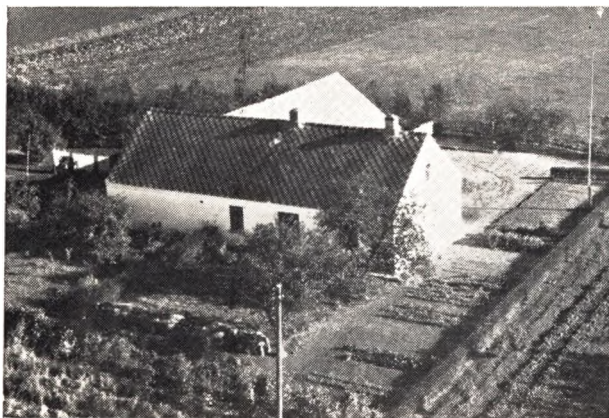

**ANDERSEN, JAKOB, THORSAGER, Boelsmand, Ørris, Hersom, Hobro,**

er født samme Sted 16. 2. 1911. Forældre: Niels Chr. Andersen, Lmd., Hustru Bingitte, Thorsager i Vammen. Bedsteforældre: FF Søren Andersen, Landpost. FM Petrine. MF Jens Chr. Thorsager, Landpost. J. Th. Andersen er gift med Karen Solveig Rasmussen, født i Brockmannsborg, Hersom, 28. 11. 1918. Forældre: Chr. Bay Rasmussen, Lmd. Hustru Kirstine Nielsen, Brockmannsborg. Bedsteforældre: FF Søren Rasmussen, Lmd. i Løvel. FM Maren Andersen, Roum. MF Karl Nielsen, Lmd. Brockmannsborg i Hersom. MM Abelone Abel, Vammen. I Ægteskabet er der 2 Børn, født i Hersom Sogn: Jørn Thorsager 26. 4. 1944, Egon 21. 7. 1947. J. Th. Andersen købte Ejendommen i 1941. Areal 12 Tdr. Ld., deraf 4 Tdr. Ld. Eng. Bygningerne opført 1910. Besætningen bestaar af 2 Heste, 6 Kreaturer, 4 Svin samt 50 Høns. Her er alt i Nutidens Maskiner. Andersen har plantet Læbælter og anlagt Have. Der er bygget ny Kostald 1952. Andersen kører Mælketur til Klejtrup Mejeri og har Bierhverv som Hjemmeslagter.



**ANDERSEN, NIELS, CHRISTIAN, Gdr., Stubbegaard, Hersom, Hobro,**

er født i Durup Sogn 2. 5. 1902. Forældre: Hans Chr. Andersen, Gdr., Hustru Ane Marie fra Væggergaarden i Skivum. Bedsteforældre: FF Niels Chr. Andersen, Gdr., Thorup. FM Dorthea. MF Niels Peter Nielsen, Gdr., Væggergaarden, Skivum.. MM Olavia Petrine. Niels Chr. Andersen er gift med Amalie Sofie Sørensen, født i Hverrestrup 11. 5. 1904. Forældre: Søren Sørensen, Gdr., Hverrestrup. Hustru Katrine. Bedsteforældre: MF Kresten Nielsen, Hverrestrup. I Ægteskabet er 3 Børn Hans Christian 24. 12. 1924, Ester 10. 4. 1927, begge i Simsted Sogn, Marie 17. 9. 1930 i Bjerregrav. N. Chr. Andersen købte Ejendommen i 1946 efter at have drevet en Gaard i Thorup fra 1924—29 og en Gaard i Bjerregrav fra 1929 til 1948. Stubbegaarden og Gaarden i Bjerregrav blev drevet sammen til 1948, da sidstnævnte Gaard blev overdraget en Svigersøn. Gaarden her er paa 85 Tdr. Ld., deraf 8 Tdr. Ld. Eng. Bygningerne er opført af flere Gange, Stuehus 1912, og de øvrige i Tiden 1912—39. Besætningen bestaar af 2 Heste, 50 Kreaturer, 50 Svin og 150 Høns. N. Chr. Andersen har indsat alle Nutidens Maskiner, bl. a. Traktor, samt merglet 50 Tdr. Ld. og plantet Læbælter.

**ANDERSEN, PEDER, CHRISTIAN, Gdr., Hersom, Hobro,**

er født i Sognet 4. 2. 1915. Forældre: Anders Andersen, fhv. Gdr., Hersom, Hustru Mette Kirstine Jensen. Bedsteforældre: FF Peder Christian Andersen, Gdr. V. Vandet. FM Hansine Amalie. MF Peder Jensen, Lmd. i Tatum Sogn. MM Inger Kirstine. Peder Chr. Andersen er gift med Nanna Kirstine Jensen, født i Bjerregrav Sogn 21. 6. 1921. Forældre: Anton Brøndum Jensen, Lmd. i Bjerregrav. Hustru Ane Marie, født Dalsgaard. Bedsteforældre: FF Anders Brøndum Jensen, Lmd., Bjerregrav. MF Magnus Dalsgaard, Enghavegaard, Bjerregrav. MM Kirstine. I Ægteskabet er 1 Barn Orla 1. 3. 1950 i Hersom Sogn. P. Chr. Andersen har overtaget Gaarden efter Forældrene i 1948. Areal 23 Tdr. Ld., deraf godt 3 Tdr. Ld. Eng og Hede. Bygningerne er opført af flere Gange, Stuehus 1886, restaureret 1915, Kostald og Lade 1907. Svinestald 1923. Besætningen bestaar af 2 Heste, 16 Kreaturer, 20 Svin og 100 Høns. Alle Nutidens Maskiner er indsat, ligesom Jorden er merglet 1952. Gaarden er i 1886 udstykket fra Hersomgaard.

**ANDERSEN, RICHARD, Boelsmand, Øris, Hersom, Hobro,**

er født i Almind Sogn 1. 3. 1908. Forældre: Emil Andersen, Lmd. i Almind, Hustru Anna Marie Poulsen, Sdr. Rind. Bedsteforældre: Poul Andersen, Lmd., Almind. FM Birtha. MF Niels Poulsen, Lmd., Sdr. Rind. MM Else. Richard Andersen er gift med Johanne Marie Nedergaard, født i Vraa, Løvel Sogn 3. 10. 1904. Forældre: Anders Nedergaard, Lmd., Vraa. Hustru Kristine Laursen, Vammen. Bedsteforældre: FF Søren Chr. Nedergaard, Lmd., Løvel. FM Johanne Marie. MF Peder Laursen, Smed og Lmd. i Vammen. I Ægteskabet er 2 Børn Leif 4. 5. 1934, Preben Juhl 7. 12. 1935, begge i Øris, Hersom Sogn. Richard Andersen købte Ejendommen i 1932 med 15 Tdr. Ld., hvoraf 5 Tdr. Ld. er Eng, hvoraf dog de 2 Tdr. Ld. er tilkøbt. Bygningerne var ved Overtagelsen gamle og faldefærdige, men er nu restaurerede og belagt med fast Tag. Endvidere er der bygget

Vognport og Hestestald i 1940. Besætningen bestaar af 2 Heste, 10 Kreaturer, 9 Svin, 1 So samt 70 Høns. Richard Andersen har indsat Nutidens Maskiner, bl. a. Malkemaskine, har opdyrket 1½ Td. Ld. Mose og kultiveret denne. Markerne er blevet kalket og mænglet, der er anlagt Have og plantet Læbælter. Rich. Andersen har 2 norske Heste, hvorefter den ene er kaaret i 2. Kl. A og tog 1. Pr. paa Dyrskue i Viborg.

#### **ANDREASEN, HANS, Boelsmand, Hersom, Hobro,**

er født i Sognet 2. 2. 1881. Forældre: Jakob Andreasen, Lmd., Hustru Signe Hansen. Bedsteforældre: MF Hans Chr. Pedersen, Lmd., Hersom Højgaard. MM Karen Marie. Hans Andreasen er gift med Rasmine Severine Nielsen, født i Vammen 14. 4. 1888. Forældre: Laust Nielsen, Lmd., Vammen, Hustru Karen Marie. I Ægteskabet er 7 Børn: Karen 22. 9. 1917, Jakob 18. 4. 1919, Signe 22. 4. 1920, Laustine 30. 7. 1921, Christian 22. 5. 1925, Bent 25. 4. 1926, Anna 7. 6. 1929, alle fødte i Hersom. Hans Andreasen overtog Ejendommen efter sin Far i 1914. Jorden udskilt i 1878 fra Hersom Højgaard. Arealen er 9 Tdr. Land. Besætningen bestaar af 2 Heste, 4 Kreaturer, 4 Svin og 20 Høns. Hans Andreasen har belagt Bygningerne med fast Tag, har bygget Kostald i 1914, Hønsehus 1951, Vognport i 1952. Da Faderen oprettede Ejendommen i 1878 var al Jorden Hede, som han opdyrkede.



#### **CHRISTENSEN, CARLO, VESTERSKOV, Gdr., Hersom, Hobro,**

er født i Sognet 27. 3. 1921. Forældre: Ferdinand Christensen, Gdr., Hersom, Hustru Othilie Iversen, født i Sognet. Bedsteforældre: MF Johan Michael Iversen, Gdr. og Møllebygger, Hersom. MM Karen Marie fra Øris. Carlo V. Christensen er gift med Anna-Lise Lyngsø, født i Pederstrup 9. 4. 1925. Forældre: Ove Ejner Lyngsø, Banefunktionær, Viborg, Hustru Kirstine, født i Pederstrup. Bedsteforældre: FF Christian Lyngsø, Lmd., Røgenstrup. FM Mariane. MF Niels Severin Sørensen, Lmd. i Pederstrup. MM Ane Marie. I Ægteskabet er 4 Børn: Kirsten 5. 5. 1947 i Viborg, Birgit 12. 8. 1948, Sonja 30. 3. 1950, Ole 15. 11. 1951, de tre sidste i Hersom Sogn. Carlo V. Christensen har overtaget Gaarden i 1947 efter Forældrene. Areal 17 Tdr. Land og Bygningerne er efterhaanden ombygget, idet Carlo V. Christensens Bedstefar byggede de første i 1886. Han enten købte eller fik Jorden i Bryllupsgave fra Bredbakkegaard i Hersom og tog ud som Møllebygger medens Konen brækkede Heden op med Køernes Hjælp. Bygningerne er nu

helt ombyggede. Laden 1928—29, Stuehuset i 1934 og Carlo V. Christensen har bygget Hønsehus i 1951. Besætningen bestaar af 2 Heste, 14 Kreaturer, 19 Svin og 100 Høns. Der er indsat Malkemaskine og moderne Redskaber.

#### **CHRISTENSEN, FREDE, Gdr., Hvolrisgaarden, Hobro,**

er født samme Sted 2. 12. 1913. Forældre: Peder Christensen, fhv. Gdr., Hvolrisgaarden, Hustru Bodil Thøgersen, født i Selde, Salling. Bedsteforældre: FF Christen Møller, Gdr., Laasby v/Silkeborg. FM Ane Bingtite Risberg. MF Jens Thøgersen, Gdr., Selde, Salling. MM Maren. Frede Christensen er gift med Ingeborg Bundgaard, født i Stubbegaard, Hersom, 25. 12. 1917. Forældre: Chr. Bundgaard, Gdr., Stubbegaard. Hustru Maren, født i Hvolris. I Ægteskabet er 3 Børn: Kirsten 9. 7. 1940, Kresten 6. 10. 1943, Jørgen 2. 5. 1948, alle paa Hvolrisgaarden. Frede Christensen overtog Gaarden i 1945 efter Forældrene med 160 Tdr. Land, deraf 22 Tdr. Land Eng. Gaarden, som Faderen købte i 1913, er bygget af flere Gange. Stuehuset er fra 1800. Kostald og Lade er opført i 1924, Heste- og Svinestald i 1940, Hønsehus med Frugtkælder i 1941, Vogn- og Maskinhus 1922, fritliggende Svinestald 1930, og et Maskinhus 1950. Besætningen er Hollandsk-Krydsning og bestaar af 30 Køer, 40 Ungkreaturer, endvidere 6 Heste, 150 Svin og 400 Høns. Her er alle Nutidens Maskiner, bl. a. Malkemaskine og Traktor. Frede Christensen har anlagt Frugtplantage i 1934 og dyrket 2 Tdr. Land med Asparges. For ca. 150 Aar siden blev Gaarden flyttet hertil fra Hvolris, deraf kommer Navnet Hvolrisgaarden.

#### **CHRISTENSEN, LAURITS, Gdr., Transigmosegaard, Hvolris, Møldrup,**

er født i Sognet 27. 4. 1924. Forældre: Chr. Christensen, fhv. Gdr. paa Gaarden, Hustru Ane Christensen. Bedsteforældre: FF Kr. Christensen, Lmd. i Knudeby, Taarup. FM Maren Pedersen, Skals Sogn. MF Niels Christian Laustsen, Lmd., Bjerregrav. MM Gertrud Marie Christiansen. Laurits Christensen er gift med Anna Kirstine Sørensen, født i Ramsing 23. 12. 1929. Forældre: Niels Sørensen, Lmd., Ramsing, Hustru Dagmar Poulsen fra Haasum. Bedsteforældre: FF Søren Sørensen, Lmd., Ramsing. FM Else Kirstine. MF Eskild Poulsen, Lmd., Haasum. MM Ane. I Ægteskabet er 1 Barn: Vinie 22. 3. 1950 i Hersom Sogn. L. Christensen har overtaget Gaarden i 1948 efter Forældrene med et Areal af 52 Tdr. Land. Bygninger er opført af flere Gange, Stuehus, Kostald og Hestestald er fra 1896—97 og Laden 1932—33. Gaarden havde tidligere mindre Areal, idet Christensens Far købte 22 Tdr. Land fra en Nabogaard. Besætningen bestaar af 30 Kreaturer, 3 Heste, 2 Føl, 2 Søer og 23 Polte samt 100 Høns. Laur. Christensen har fornyet en Del af Maskinerne samt indsat Malkemaskine. Ligeledes har han plantet Læbælter. Havenne er anlagt af Faderen. Navnet Transigmosegaard stammer fra en Mose, som var beliggende ved Gaarden, og som hed Transigmose.

#### **CHRISTENSEN, SVEND, AAGE, NYGAARD, Gdr., Højlund, Hersom, Hobro,**

er født i Ørum 10. 8. 1922. Forældre: Chr. Nygaard Christensen, Gdr., Hersom, Hustru Kathrine Kærsgaard fra Pederstrup. Bedsteforældre: FF Kr. Christensen, Gdr., Løvel. FM Ane Marie, født i Løvel. MF Peder Kærsgaard, Gdr., Pederstrup. MM Kirstine. Sv. Aa. Nygaard Christensen er gift med Karen Kri-

stiane Nørgaard Hansen, født i Sognet 20. 6. 1930. Forældre: Hans Hansen, Gdr., Hustru Magda Elisabeth fra Klejtrup Sogn. Bedsteforældre: FF Niels Chr. Hansen, Gdr., Hersom. FM Severine. MF Peder Nørgaard, Gdr., Fristrup, Klejtrup. MM Margrethe. I Ægteskabet er 1 Barn: Finn 5. 1. 1951. Sv. Aa. Nygaard Christensen overtog Gaarden efter Faderen i 1951 med et Areal af 26 Tdr. Land. Bygningerne er opført 1914, da Gaarden blev oprettet, idet denne er udstykket fra Mosegaard i Hersom Sogn. Nygaard Christensens Far købte Gaarden i 1930. Besætningen bestaar af 2 Heste, 16 Kreaturer, 30 Svin samt 100 Høns. Her er alt i moderne Maskiner. Indlagt Vand fra fælles Vandværk. Nygaard Christensen har merglet hele Marken og Faderen har plantet Læbæltet.

**DALSGAARD, JENS, CHRISTENSEN, Gdr., Skalsdal, Bjerregrav Mark, Møldrup,**

er født i Sognet 30. 3. 1896. Forældre: Chr. Christensen Dalsgaard, Gdr., Bjerregrav Mark, Hustru Ane Marie, født i Aastrup, Løvel Sogn. Bedsteforældre: FF Niels Christensen Dalsgaard, Gdr., Bjerregrav. FM Birthe Marie Jensdatter. MF Peder Chr. Pedersen, Gdr., Aastrup, Løvel. MM Birtha Marie. J. Christensen Dalsgaard er gift med Else Jensen, født i Romlund, Fiskbæk Sogn, 16. 3. 1900. Forældre: Chr. Jensen, Gdr. og Sognefoged, Romlund. Hustru Maren fra Velling Sogn. Bedsteforældre: FF Kresten Jensen, Gdr. og Sognefoged, Romlund. FM Else, født i Fiskbæk. MF Bendt Nielsen, Lmd., Velling. MM Kristiane. I Ægteskabet er 5 Børn: Gudrun 20. 1. 1929, Tage 8. 7. 1931, Folmer 8. 1. 1935, Kresten 5. 8. 1936, Thorvald 20. 4. 1938, alle født i Bjerregrav Sogn. J. C. Dalsgaard overtog Gaarden efter Forældrene i 1928 med Areal 38 Tdr. Land, deraf 3 Tdr. Land Eng. Bygningerne er opført 1886 af Faderen. J. C. Dalsgaard har bygget Lade i 1931 og Stuehus i 1942 samt indsat alle moderne Maskiner. Besætningen bestaar af 3 Heste, 25 Kreaturer, 30 Svin og 40 Høns. J. C. Dalsgaard har merglet hele Marken. Christensen Dalsgaards Fader har i sin Tid plantet alt, hvad der findes af Træer og Buske.



**DALSGAARD, NIELS, CHRISTIAN, Gdr., Enghavegaard, Bjerregrav, Møldrup,**

er født paa Gaarden 12. 12. 1901. Forældre: Magnus Christensen Dalsgaard, Gdr. og Sognefoged, samme Sted, Hustru Kristine, født i Hersom Sogn. Bedsteforældre: FF Niels Christensen (Dalsgaard), Gdr., Enghavegaard. FM Birthe Marie Jensdatter, født i Hvolris. MF Mads Christensen, Gdr., Hersom Sogn.

MM Ane, født i Hvolris. N. C. Dalsgaard er gift med Agnethe Jensen, født i Øris 24. 4. 1908. Forældre: Moder: Alma Marie Kirstine Jensen i Hersom. Bedsteforældre: MF Jens Jensen, Gdr., Øris. MM Ane Gregersine Dorthea Therkildsen, født i Hersom. I Ægteskabet er 5 Børn: Ellen Solveig 30. 9. 1928, Tove Kirstine 6. 6. 1932, Niels Juul 24. 7. 1936, Knud Jørgen 21. 4. 1946, Bodil Dorethe 25. 6. 1947, alle fødte i Bjerregrav. N. C. Dalsgaard overtog Gaarden Enghavegaard efter Faderen i 1937 som 4. Generation paa samme Gaard. Forinden havde N. C. Dalsgaard nogle Aar drevet Cementvareforretning i Bjerregrav. Gaardens Areal er 50 Tdr. Land, heraf er 10 Tdr. Ld. Eng. Bygningerne er opført af flere Gange. Stuehus fra 1850, Lade og Hestestald fra 1904. Kostald er ombygget i 1925. N. C. Dalsgaard har restaureret Stuehuset samt indlagt elektr. Lys og Kraft samt anskaffet alle øvrige Nutidens Maskiner. Besætningen bestaar af 2 Heste, 30 Kreaturer R.D.M., 20 Svin og 200 Høns. N. C. Dalsgaard har merglet Marken og Engen i 1937 og 1947. Gaarden har tidligere været meget større, men der er frasolgt til flere Ejendomme. Gaarden har tidligere ligget noget nordligere, men flyttedes i 1850 til sin nuværende Plads. Paa Spindesiden kan Slægten føres tilbage til 1798—99.



**DALSGAARD, MAGNUS, CHRISTENSEN, Sognefoged ,fhv. Gdr.,**

er født paa Enghavegaard i Bjerregrav 21. 5. 1870. Forældre: Niels Christensen Dalsgaard, Gdr., samme Sted, født 25. 10. 1831, Hustru Birtha Marie Jensdatter, født 30. 10. 1825 i Hvolris. Bedsteforældre: FF Christen Nielsen Dalsgaard, Gdr., Enghavegaard, Bjerregrav. FM Ane Kirstine Nielsdatter, født i Bjerregrav 23. 7. 1809. MF Jens Sørensen, Lmd., 9. 12. 1791 i Hvolris. MM Maren Christensdatter, født 14. 3. 1792 i Lindum. Magnus C. Dalsgaard er gift med Ane Birgitte Madsen, født i Løvel Sogn 16. 5. 1883. Forældre: Niels Chr. Madsen, Gdr., Kistrup, Hustru Karen Marie, født i Visbæk. Bedsteforældre: Mads Sørensen (Munk), Stedfarfar, Lmd., Kistrup. FM Mariane. MF Kristen Lykkegaard, Lmd., Visbæk. MM Ingermarie. I Magnus C. Dalsgaards 1. Ægteskab er 3 Børn: Ane Marie 23. 4. 1900, Niels Christian 12. 12. 1901, Christian Marius 5. 9. 1907. I 2. Ægteskab er 1 Barn: Thora 6. 4. 1914. Magnus C. Dalsgaard har været Ejer af Enghavegaard fra 1899 til Sønnen overtog den i 1937 og er Sognefoged siden 1916. Magnus C. Dalsgaard var med til en Henrettelse i Klejtrup ca. 1880 af en Mand ved Navn Rasmus Mørk. Magnus C. Dalsgaard blev udnævnt til Dannebrogsmænd i 1942.



#### **FREDERIKSEN, NIELS, Gdr., Hørrup, Møldrup,**

er født i Ll. Taarup, Borris Sogn 25. 2. 1887. Forældre: Søren Frederiksen, Gdr., Taarup, Hustru Abalone, født i Sparkjær. Bedsteforældre: FF Frederik Sørensen, Gdr., Ll. Taarup. FM Ane Katrine. MF Niels Johansen, Gdr., Sparkjær. MM Marie Kirstine. Niels Frederiksen er gift med Laura Marie Rasmussen, født i Niløse 7. 9. 1892. Forældre: Niels Peder Rasmussen, Gdr., Bregentved, Hustru Ane Mariane, født i Kongsted, Niløse Sogn. Bedsteforældre: FF Rs. Larsen, Gdr., Niløse. FM Maren. MF Christoffer Sørensen, Gdr., Niløse. MM Kirsten. I Ægteskabet er 5 Børn: Halvor Hjartmann 4. 9. 1920, Arnold Hjartmann 28. 11. 1921, Helge Hjartmann 8. 3. 1923, Ruth Hjartmann 1. 9. 1928, Orla Allan Hjartmann 6. 7. 1934. Niels Frederiksen købte Gaarden i 1919 med Areal 24 Tdr. Land, senere er tilkøbt 6 Tdr. Land. Af Arealet er 10 Tdr. Land Eng. Bygningerne var ældre, men efter en Brand i 1928 opførte Frederiksen tre nye Udbygninger. Stuehuset er bygget i 1912. Besætningen bestaar af 2 Heste, 18 Kreaturer, 4 Søer, 6 Svin og 100 Høns. Niels Frederiksen har indlagt elekt. Lys og Kraft samt anskaffet Nutidens Maskiner. Marken er menglet og der er plantet Læbælder. Fru Frederiksen er Medlem af Menighedsraadet. Gaarden er den yderste Gaard i Bjerregrav Sogn mod Skals Sogn og Engene. De første Folk, der boede her, boede i et Jorddige. En Mand, Anders Jørgen Pedersen, boende i Hvam, er født i dette Jorddige.

#### **GADE, JENS, Gdr., Palsgaard, Møldrup,**

er født i Havgaard, Bjerregrav Sogn 24. 7. 1892. Forældre: Jens Laustsen Gade, Gdr., Havgaard, Hustru Ane, født i Laastrup. Jens Gade er gift med Kristiane Nielsen, født i Palsgaard 27. 5. 1892. Forældre: Niels Nielsen, Gdr., Palsgaard, Hustru Mariane Andersen fra Stubbegaard i Hersom. Bedsteforældre: FF Peder Nielsen, Gdr., Palsgaard, født 1832. FM Hansine fra Rødding Sogn. MF Niels Andersen, Gdr., Hersom. MM Kristiane Christensen, født i Hersom. I Ægteskabet er 3 Børn: Vagn 19. 6. 1916, Anna 12. 7. 1920, Evald 8. 1. 1925, alle fødte i Bjerregrav Sogn. Jens Gade har overtaget Gaarden efter sine Svigerforældre i 1929 efter at han først havde haft sit Fødehjem i Bjerregrav Sogn i 15 Aar. Arealet er 65 Tdr. Land, deraf 10½ Tdr. Land Eng. Bygningerne er opført efter Brand i 1900. Stuehuset brændte ikke og er opført 1842 af Niels Nielsens Bedstefar, Niels Christensen, som kom fra Løvel Sogn omkring 1825 og købte Palsgaard. Besætningen bestaar af 2 Heste, 29 Kreaturer, 32 Svin og 60 Høns. Jens Gade har indsat

alt af moderne Maskiner. Der er beplantet 4 a 5 Tdr. Land med Gran og Fyr. Jens Gades Svigerfar, der fylder 90 Aar den 22. September 1952, har drevet Gaarden i 44 Aar fra 1885 til 1929. Niels Nielsen har siden Svigersønnen overtog Gaarden været Elektricitetsopkræver for EGO indtil for 2 Aar siden og fordriver nu Tiden med Læsning.

#### **HANSEN, HANS, CHR., Boelsmand, Hersom, Hobro,**

er født i Sognet 25. 5. 1900. Forældre: Niels Chr. Hansen, Lmd., Hersom, Hustru Sevenine, født i Hverrestrup. Bedsteforældre: FF Hans Chr. Pedersen, Lmd. i Hersom. FM Karen. MF Søren Sørensen, Lmd., Bjerregrav. MM Ane. Hans Chr. Hansen er gift med Magda Elisabeth Nørgaard, født i Fristrup, Kjølstrup, 13. 7. 1902. Forældre: Niels Peder Nørgaard, Lmd., Fristrup, Hustru Margrethe, født i Hvilsom. Bedsteforældre: FF Peder Pedersen, Lmd. i Hvilsom. FM Karen. MF Peder Jeppesen, Tømrer i Hvilsom. MM Kristiane. I Ægteskabet er 5 Børn: Sigrd Margrethe 5. 6. 1928, Karen Kristiane 20. 7. 1930, Irma 25. 1. 1935, Asta 20. 7. 1938, Niels Juul 25. 7. 1943, alle har Tilnavnet Nørgaard og er alle fødte i Hersom Sogn. Hans Chr. Hansen overtog Ejendommen i 1927 efter Forældrene. Areal 12 Tdr. Land, heraf er 2 Tdr. Land Eng. Bygningerne er opført 1898, da Jorden blev udstykket fra Hersom Højgaard. H. C. Hansen har restaureret disse samt ombygget og belagt disse med fast Tag. Besætningen bestaar af 2 Heste, 7 Kreaturer, 6 Svin og 50 Høns. Der findes elekt. Lys og Kraft og alle Nutidens Maskiner. Der er plantet og anlagt Have. Hansen kører Mælketur til Klejtrup Mejeri siden 1928.

#### **HANSEN, OSKAR, ADOLF, Gdr., Tinggaarden, Bjerregrav, Møldrup,**

er født i Durup Sogn 7. 10. 1919. Forældre: Mogens Hansen, Gdr., Durup, Hustru Mette Marie Christensen fra Nytrup i Gislum Sogn. O. A. Hansen er gift med Signe Marie Jensen, født i Stensager, Broderstrup Sogn 10. 8. 1919. Forældre: Jens Peder Jensen, Lmd., Stensager, Hustru Anne Katrine Axelsen, født i Grønnerup. I Ægteskabet er 2 Børn: Allan 26. 12. 1945, Bente 23. 5. 1949, begge fødte i Bjerregrav. Oskar Hansen købte Gaarden i 1943. Areal 36 Tdr. Land. Denne er udstykket fra Laust Nørskovs Gaard i 1833. Bygningerne er opført i 1942 da de gamle Bygninger blev nedrevet. Der forefindes alle Nutidens Maskiner, er inst. elektr. Lys og Kraft. Besætningen bestaar af 2 Heste, 25 Kreaturer, 30 Svin og 100 Høns. Navnet Tinggaarden er fremkommen ved at der var en Høj, paa hvilken der har været holdt Tingsted.

#### **HENRIKSEN, MARTHA, Lærerinde, Hersom Skole, Hobro,**

er født i Laen, Glæsborg Sogn, 18. 12. 1887. Forældre: Rasmus Henriksen, Lmd., født i Glatved, Hustru Martine Jørgensen, født i Glatved. Bedsteforældre: FF Henrik Rasmussen, Smed i Glatved. FM Sine. MF Jørgen Frederiksen, Lmd. i Glatved. Martha Henriksen har frekventeret Haslev Seminarium og dimmitteret 1913. Derfra havde Frk. M. Henriksen flere Vikar-Pladser for i 1915 at blive knyttet til en Privatskole i Skjelhøj. I 1919 blev Frk. M. H. kaldet som Lærerinde til Hersom Skole, hvor hun siden har virket. Frk. M. H. er den første Lærerinde, der har været her, og det var ved Tiltrædelsen en to Klasses Skole, men blev senere forandret til 4 Klasses. Dog paa Grund af Nedgang i Børneantallet vil det i nær Fremtid overgaa til en tre Klasses Skole.

**JAKOBSEN, JAKOB, HAHN, fhv. Gdr., Dalgaard, Hvolris, Møldrup,**

er født i Skringstrup 15. 3. 1896, død 20. 10. 1937. Forældre: Jens Hahn Jakobsen, Gdr., Skringstrup, Hustru Karoline. Bedstefar: FF Jakob Hahn Jakobsen, Gdr., Skringstrup. Jakob Hahn Jakobsen var gift med Ane Christiansen, født i Skals Sogn 9. 6. 1896. Forældre: Peder Key Christiansen, Gdr., Keygaarden, Skals, Hustru Elisabeth, født i Ejstrup, Skals Sogn. Bedsteforældre: FF Key Christiansen, Gdr., Keygaarden. FM Ane. MF Jens Pedersen, Gdr., Ejstrup, Skals Sogn. I Ægteskabet er 4 Børn: Aage 19. 5. 1925, Jens Peder 22. 6. 1929, Kaja 19. 7. 1930, Knud Erik 13. 12. 1931, alle fødte i Hersom Sogn. J. H. Jakobsen købte Gaarden i 1924 med 88 Tdr. Land, deraf 4 Tdr. Land Eng, 6 Tdr. Land Plantage og 14 Tdr. Land Hede og Bakker. Bygningerne er opført af flere Gange, Kostalden 1936, Hestestald restaureret og belagt m. fast Tag i 1944. Hønsehus sat 1951. Besætningen består af 6 Heste, 35 Kreaturer, 50 Svin og 100 Høns. Der forefindes alle moderne Maskiner samt aut. Vandværk. Siden Jakobsens Død er hele Marken menglet samt er der plantet Læhegn. Fru Hahn Jakobsen driver Gaarden ved Hjælp af sine Børn.

**JENSEN, AXEL, Gdr., Søndergaard, Øris, Hobro,**

er født i Sognet 8. 12. 1907. Forældre: Jens Jensen (Sørensen), fhv. Gdr., samme Sted, Hustru Bertha Katrine Norup, født i Hvolris. Bedsteforældre: FF Jens Jensen (Sørensen), Gdr., Søndergaard. FM Dorteia Therkildsen, født Ørisgaard. MF Niels Norup, Lmd., Hersom, født i Sdr. Borup. MM Else Katrine, født paa Brokmandsborg, Hersom Sogn. Axel Jensen er gift med Rigmor Sørensen, født i Hvolris 22. 12. 1908. Forældre: Anders Chr. Sørensen, Gdr., Hvolris, Hustru Ida, født i Hersom. Bedsteforældre: MF Anders Brøndum Jensen, Lmd., Ørndrupgaard, Hersom. MM Andersine. I Ægteskabet er 4 Børn: Anne-Lise 28. 4. 1932, Jørn 16. 11. 1936, Henny 23. 8. 1937, Jens 10. 8. 1942, alle i Hersom Sogn. Axel Jensen overtog Gaarden i 1946 efter Forældrene efter at have haft en anden Gaard i Sognet i 16 Aar. Arealet er 32 Tdr. Land, heraf 3½ Tdr. Land Eng. Gaarden har været en Del større, idet 2 Ejendomme og en Del Hede er frasolgt. Bygningerne er opført af flere Gange, nogle er fra 1760, men ombygget gentagne Gange. Det er en af de ældste Gaarde i Sognet. Besætningen består af 2 Heste, 20 Kreaturer, 17 Svin og 100 Høns. Axel Jensen har nu alt i moderne Maskiner og har planlagt Læbælter omkring hele Marken.

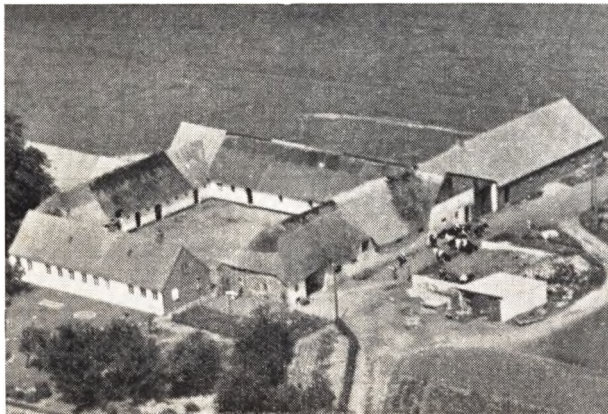

**JENSEN, JØRGEN, BRØNDUM, Gdr., Ørisgaard, Hersom, Hobro,**

er født i Bjerregrav Sogn 30. 10. 1923. Forældre: Johannes Jensen, Lmd., Bjerregrav, Hustru Olina Nielsen, født i Vammen. Bedsteforældre: FF Anders Brøndum Jensen, Lmd., Hersom. FM Andersine. MF Ole Christian Nielsen, Lmd., Vammen. MM Bertha. Jørgen Brøndum er gift med Henny Jensen, født i Ørisgaard 26. 5. 1928. Forældre: Anton Mougaard Jensen, Gdr., Ørisgaard, Hustru Nicoline, født i Vammen. I Ægteskabet er 1 Barn: Arne 13. 11. 1949, født i Ørisgaard. Jørgen Brøndum Jensen overtog Ørisgaard i 1950 efter at have arbejdet paa samme Gaard siden 1947. Arealet er 80 Tdr. Land, deraf 10 Tdr. Land Eng og 2 Tdr. Land Beplantning. Bygningerne er ældre, men velholdte. Et Par af Udbygningerne er opført af den forrige Ejer, Anton Mougaard Jensen. Her er alle moderne Maskiner samt Traktor, indsat af nuværende Ejer. Besætningen består af 2 Heste, 50 Kreaturer, 100 Svin og 200 Høns. Anton Mougaard Jensen har menglet hele Marken i 1936.

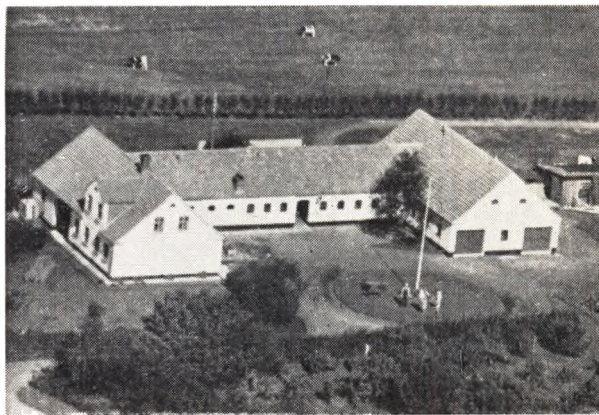

**JENSEN, KARL, RIND, Gdr., Hvolris, Møldrup,**

er født i Kjølser, Vorde Sogn 11. 2. 1912. Forældre: Poul Rind Jensen, Gdr., Kjølser, Hustru Anna Dorteia Pedersen, født i Romlund Sogn. Bedsteforældre: FF Peder Brask Jensen, Lmd., Kjølser. FM Karen Marie. MF Peder Bach Pedersen, Lmd. i Romlund. K. R. Jensen er gift med Elise Jensen Møller, født i Hørrupgaard 15. 11. 1917. Forældre: Anders Jensen Møller, Gdr., Hørrupgaard, Hustru Jensine Vindstrup Jensen, født i Nr. Borup. Bedsteforældre: FF Niels Jensen Møller, Ny Skamriisgaard, Roum. FM Karen, født paa Skamriisgaard. MF Chr. Vindstrup Jensen, Gdr., Nr. Borup. MM Elisabeth Laustsen, født i Gørup, Ulbjerg Sogn. I Ægteskabet er 3 Børn: Else 19. 1. 1940, født i Roum Sogn, Anette 15. 4. 1948, Poul Erik 6. 11. 1952, begge født i Hersom Sogn. Karl R. Jensen købte Gaarden i 1940 med Areal 17 Tdr. Land, deraf 3 Tdr. Eng. Af Arealet har Jensen købt 6 Tdr. Land Ager og 1 Td. Land Eng siden 1940. Bygningerne er opført 1906, men disse er af Jensen delvis ombyggede ligesom der er bygget nyt Høns- og Maskinhus i 1952. Besætningen består af 2 Heste, 12 Kreaturer, S.D.M. og 17 Svin, 3 Søer og 60 Høns. Jensen har indsat moderne Maskiner, plantet Læbælter og anlagt Have. K. Rind Jensen er Medlem af Hersom-Bjerregrav Sogneraad og har været Formand for forskellige Foreninger, bl. a. Husmandsforeningen og Kreaturforsikringen.

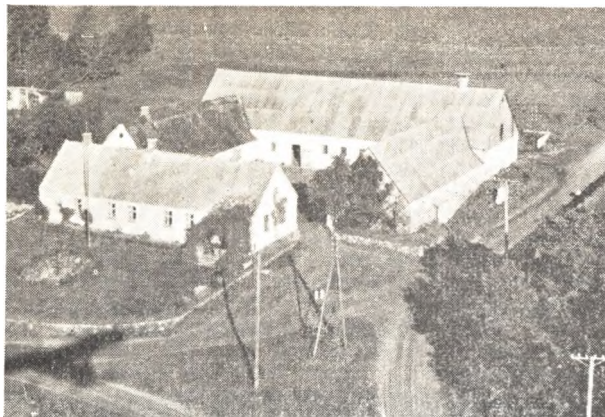

**JONASEN, ALFRED, MØLLER, Gdr., Lisesminde, Hersom, Hobro,**

er født i Roum 20. 11. 1915. Forældre: Jens Møller Jonasen, Gdr., Roum, Hustru Severine Christensen, f. i Roum. Bedsteforældre: MF Peder Christensen, Lmd., Roum. MM Dorthea, født i Bigum. FF Jonas Jensen, Lmd., Roum. FM Susanne Ane Margrethe Petrine, f. i Fjeldsø Sogn. A. M. Jonassen er gift med Esther Gurli Bay, født i Løvel Sogn 18. 5. 1923. Forældre: Chr. Bay, Lmd. i Løvelmølle, Hustru Anna Marie Christiansen, født i Aastrup. Bedsteforældre: FF Peder Bay, Lmd., Agathelund, Aastrup. FM Marie Sørensen, født i Pederstrup. MF Niels Christiansen, Lmd. i Aastrup. MM Tomine, født i Nonbo. Alfred Jonassen købte Gaarden i 1947 med Areal 28 Tdr. Ld., deraf 10 Tdr. Land Eng. Bygningerne er ældre, men er restaureret og belagt med fast Tag. Besætningen bestaar af 2 Heste, 20 Kreaturer, 21 Svin og 50 Høns. Alfred Jonassen har indsat moderne Maskiner, mænglet hele Marken samt sat Læbælter. Gaarden, som før var en gammel Slægtsgaard, overgik paa fremmede Hænder i 1924. Den er tidligere flyttet 2 Gange, idet den først laa ved Kirken, blev derefter flyttet ud paa Marken og nu flyttet til Vejen, som Billedet viser.

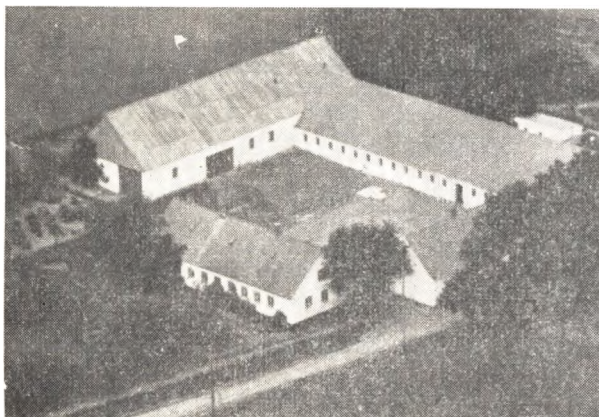

**KOLBY, MARIUS, Gdr., Kolbygaard, Øris, Hobro,**

er født samme Sted 9. 2. 1901. Forældre: Søren Kolby, Kolbygaard, Hustru Birtha Nielsen, født i Klejtrup Sogn. Bedsteforældre: FF Peder Styhr Kolby, Gdr., Kolbygaard. FM Inger Marie. MF Jens Niel-

sen Møller, Gdr., Hærup. MM Maren. Marius Kolby er gift med Gerda Marie Nielsen, født i Hvolris 19. 9. 1901. Forældre: Niels Nielsen, Gdr., Palsgaard, Hersom Sogn, Hustru Mariane Andersen fra Stubbegaard i Hersom Sogn. Bedsteforældre: FF Peder Nielsen, Gdr., Palsgaard. FM Hansine, født i Rødding. MF Niels Andersen, Gdr., Hersom. MM Kristiane Christensen, født i Hersom. I Ægteskabet er 3 Børn: Ove Folmer 11. 10. 1927, Søren 25. 5. 1932, Niels Bjarne 17. 4. 1939, alle født i Hersom Sogn. M. Kolby overtog Gaarden efter Faderen i 1925 og sidder som 4. Generation i Gaarden. Areal 58 Tdr. Land, heraf 10 Tdr. Land Eng. Bygningerne er opført af flere Gange. Stuehus 1882, Hestestald er over 100 Aar gammel. Kostald opført 1913. Lade 1930. M. Kolby har indlagt elektr. Lys og Kraft, aut. Vandværk, har anskaffet alle Nutidens Maskiner og Redskaber. Kolbys Fæder har plantet en Plantage paa ca. 2 Tdr. Land, der nu er vokset saadan til, at der blev taget Tømmer til en Restaurering af Hestestalden i 1942.

**LAUSTSEN, NIELS, Gdr. og Sogneraadsformand, Hørrupgaard, Møldrup,**

er født i Sognet 10. 8. 1889. Forældre: Gdr. Chresten Laustsen, »Damgaard«, Hørrup, Hustru Maren, født Nielsen, i Hørrup. Bedsteforældre: FF Gdr. L. Peder Pedersen, Skals Sogn. MF Gdr. Niels Nielsen, Damgaard. MM Kirsten, født Nielsdatter. Niels Laustsen er gift med Herdis, født Gundersen Christensen, i Grønerup 17. 10. 1916. Forældre: Gdr. Anders Gundersen Christensen, Hørrup Møllegaard, Hustru Rosa Rudolphi, født Koch. I Niels Laustsens 1. Ægteskab er 1 Barn: Chresten 1. 7. 1917. Niels Laustsen har overtaget Gaarden efter sin Mor 1912 og drev den til 1918, da han købte Hørrupgaard, hvortil han lagde Engareaalerne fra Damgaard. Han solgte saa Damgaard. Arealet er 63 Tdr. Land, deraf 17 Tdr. Land Eng og 15 Tdr. Land Skov. Bygningerne er opført efter Brand 1925. Laden er opført 1881, men Stuehuset er nyt. Besætningen bestaar af 30 Kreaturer, 25 Svin, 5 Heste og 200 Høns. Niels Laustsen har inst. El Lys og Kraft samt alle Nutidens Redskaber og Maskiner, bl. a. Mælkemaskine, og han har endvidere merglet Jorden og plantet ca. 10 Tdr. Land med Naaletræer og Løvtræer. Niels Laustsen er nu Sogneraadsformand efter at have været Næstformand i 8 Aar og Kasserer i 7 Aar. Laustsen har derforuden mange andre Tillidshverv, bl. a. Formand for Bjerregrav Mejeri paa 24. Aar, Formand for Hørrup lokale Føderstofforening siden 1915 og siden 1921 har han været Vurderingsmand for den almindelige Brandforsikring for Landbygninger.

**LUND, MARTIN, SEVERIN, SØRENSEN, Gdr., Lundgaard, Hørrup, Møldrup,**

er født i Nr. Eng, Aasted Sogn 4. 11. 1910. Forældre: Gdr. Morten Sørensen Lund, Hustru Kirstine, født paa Fur. Bedsteforældre: FF Gdr. Søren Christensen, Nr. Eng. FM Bodil, født Mærnsdatter. MF Lmd. og Fisker Kresten Ladegaard, Fur. MM Meite. Martin Lund er gift med Karen, født Hansen, i Hørrup 6. 9. 1915. Forældre: Lmd. Andreas Hansen, Hørrup, Hustru Anna Hedvig, født i Gedsted. Bedsteforældre: FF Thomas Hansen, Nordam. FM Petrine. MF Murer Jens Mortensen, Gedsted. MM Karen. I Ægteskabet er 5 Børn: Elna 16. 7. 1936, Else Kirstine 12. 2. 1938, Vera 8. 2. 1941, Oda 17. 10. 1944, Villy 12. 12. 1946. Martin Lund købte Gaarden i 1941 efter at have haft en Ejendom i Roum. Arealet er 27 Tdr. Land, deraf 5 Tdr. Land Eng. Bygningerne er opført af flere Gange, Stuehuset 1896, Laden ca. 1900 og de øvrige



er ældre. Besætningen bestaar af 5 Jersey Køer, 5 Kvier, 4 Polte, 2 Søer, 1 Orne, 100 Høns og 2 Heste. Der er El Lys og Petroleumsmotor med tilhørende Maskiner. Lund har merglet hele Marken og plantet Læbælter. Lund har af de 27 Tdr. Land tilkøbt de 5.



**MYRTHUE, OLE, fhv. Gdr., Hersom, Hobro,**

er født i Ingstrup 25. 3. 1895. Forældre: Lmd. Kresten Myrthue, Ingstrup, Hustru Mariane. Ole Myrthue er gift med Anna, født Laustsen, i Troelstrup 18. 9. 1902. Forældre: Smedemester Ole Martin Laustsen, Troelstrup, Hustru Nielsine, født Nielsen, i Roum. Bedsteforældre: FF Lmd. Laust Nielsen, Hvilsom. I Ægteskabet er 5 Børn: Erik 8. 2. 1923, Ove 11. 3. 1924, Martin 21. 8. 1925, Johan 25. 11. 1929, Christen 17. 5. 1931. Ole Myrthue har lært Handelen og var i 3 Aar Købmand i Ørum og blev derefter Forvalter paa Viborg Brændselskompagni indtil 1942, da han købte Gaarden her. Arealet er 20 Tdr. Land, deraf 6 Tdr. Land Eng. Stuehuset er opført 1792 som Skolebygning i Hersom, men blev 1890 nedlagt og en ny blev opført en andet Sted i Sognet. Udbygningerne er opført ca. 1914—18. Besætningen bestaar af 15 Kreaturer, 12 Svin, 150 Høns og 2 Heste. Jorden er merglet delvis i Myrthues Tid. Til Skolen hørte kun 6 Tdr. Land, men senere er der udstykket 6 Tdr. Land fra Præstegaarden, og Engen er købt fra Hersomgaard og Fru Myrthues Far, der forhen ejede Gaarden, tog 2 Tdr. Land Eng med hertil fra en anden Gaard i Hersom Sogn. Fru Myrthue driver nu Gaarden ved Hjælp af sine Børn.

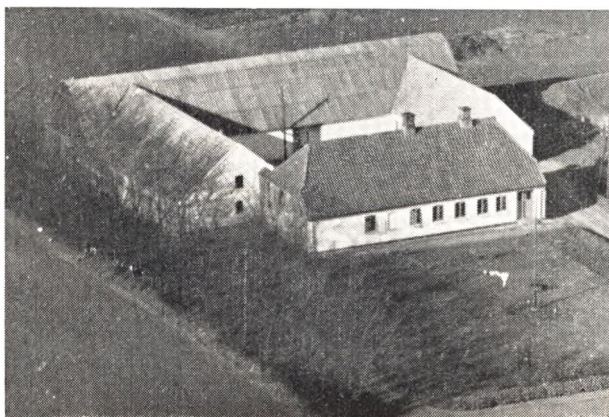

**NIELSEN, ANDERS, PEDER, Gdr., Hersom, Hobro,**

er født i Hersom 29. 6. 1889. Forældre: Gdr. Niels Nielsen, Hersom, Hustru Johanne, født i Vammen. Bedsteforældre: FF Peder Nielsen, Tømrer i Troelstrup. FM Katrine. MF Træskomand og Lmd. Anders Pedersen, Vammen. Anders Peder Nielsen er gift med Jenny Nielsine, født Jensen, i Laastrup 16. 2. 1890. Forældre: Gdr. Magnus Jensen, Laastrup, Hustru Severine Nielsine, født Nielsen. Bedsteforældre: FF Gdr. og Møller Jens Nielsen, Naundrup Mølle. I Ægteskabet er 5 Børn: Erhardt 24. 1. 1916, Niels Juul 7. 3. 1917, Karen Helene 6. 7. 1919, Knud Skytte 15. 4. 1924, Anna 27. 7. 1929. Anders Peder Nielsen overtog Gaarden efter sine Forældre 1917 med et Areal paa 27 Tdr. Land. Jorden er sammenstykket af flere Gange, men Hovedparcellen stammer fra Hersom Højgaard, hvorfra 2 andre Parceller siden er købt. Da Nielsen overtog Gaarden var der kun et ældre Hus og 10 Tdr. Land, men siden har Nielsen købt 17 Tdr. Land, hvoraf de 16 Tdr. Land var Hede. Nu er al Jorden opdyrket og Nielsen har opført de nuværende Bygninger af flere Gange, bl. a. et Stykke Læde 1912, da han var Bestyrer for sin Mor, Kostald 1919, men denne er udvidet og belagt med fast Tag 1924. Hestestald og Maskinhus 1929 og Laden fik sin nuværende Størrelse 1948. Stuehuset er det oprindelige, men er restaureret og belagt med fast Tag. Besætningen var fra Begyndelsen 3 Køer, 3 Svin, men er nu 20 Kreaturer, 12 Svin, 1 So, 50 Høns og 3 Heste. Her var intet af Maskiner, men Nielsen har nu indsat alt i Nutidens Maskiner samt merglet hele Marken og drænet en stor Del og plantet Læhegn og anlagt Have.

**NIELSEN, JENS, CHRISTIAN, Gdr., Bjerregrav, Møldrup,**

er født i Sognet 9. 6. 1904. Forældre: Gdr. Peder Nielsen, Bjerregrav, Hustru Kristine Jensine, født Thomsen, i Tostrup Sogn. Bedsteforældre: FF Gdr. Morten Nielsen, Bjerregrav. FM Maren. MF Jens Christian Thomsen. Jens Christian Nielsen er gift med Johanne, født Sørensen, i Krejbjerg 13. 5. 1912. Forældre: Lmd. Søren Christian Sørensen Dahl, Krejbjerg, Hustru Petrine. Bedsteforældre: FF Lmd. Chr. Sørensen Dahl, Krejbjerg. FM Kristiane. I Ægteskabet er 4 Børn: Poul Bylov 2. 4. 1936, Birgit 5. 1. 1939, Aage 3. 10. 1943, Ellen Mangrethe 31. 8. 1947. Jens Chr. Nielsen overtog Gaarden 1929 efter sin Far med et Areal paa 45 Tdr. Land, deraf 4 Tdr. Land Eng og Kær. Gaarden har tidligere været paa 74 Tdr. Land, men der er udstykket herfra. Gaarden er efter Bybranden 1830 flyttet hertil og er nu helt ombygget. Svinehuset er ældst, 1860, Stuehuset fra 1911, Hestestalden fra 1902 og Kostalden fra 1924 og Nielsen har bygget Hønsehus i 1936. Besætningen bestaar af 17 Kreaturer, 10 Svin, 50 Høns, 4 Søer og 2 Heste. Nielsen har inst. El Lys og Kraft og plantet baade Læhegn og Plantage. Nielsen er Formand for Skolekommissionen, Formand for Røde Kors Kredsen og har været Kirkeværge i 14 Aar.

**NIELSEN, PEDER, FREDERIK, Gdr., Bjerregrav, Møldrup,**

er født i Tostrup 24. 7. 1905. Forældre: Lmd. Jacob Nielsen, Tostrup, Hustru Johanne, født i Glerup. Frederik Nielsen er gift med Petra Agnethe, født Christiansen, i Hørrup 10. 3. 1906. Forældre: Lmd. Peder Christiansen, Hørrup, Hustru Abelone. Bedsteforældre: FF Gdr. og Sognefoged Christian Mikkelsen, Laastrup. FM Marie. MF Lmd. Frederik Hann, Glerup. MM Kirstine. I Ægteskabet er 3 Børn: Grete In-

ga 28. 9. 1925, Børge 21. 11. 1930, Per Jacob 28. 8. 1939. Frederik Nielsen købte Gaarden 1928 med et Areal paa 22 Tdr. Land og 2ha Plantning. Frederik Nielsen har tilkøbt ca. 11 Tdr. Land af de 22. Bygningerne er opført af flere Gange, Stuehuset i 1830, efter at hele Byen var brændt og er restaureret 1929 af Nielsen, der byggede Lade samme Aar, Kostald 1930. Der er endvidere opført ny Lade og Hønsehus 1950. Besætningen bestaar af 8 Kreaturer, 4 Svin, 2 Søer, 50 Høns og 2 Heste. Nielsen har inst. El Lys og Kraft samt flere nye Maskiner. Nielsen har tillige merglet Marken samt plantet 1½ ha med Naale- og Løvtræer. Nielsen er Formand i Hegnsynet, Formand i Gødningsforeningen, Medlem af Menighedsraadet og Vurderingsmand til Ejendomsskyld.

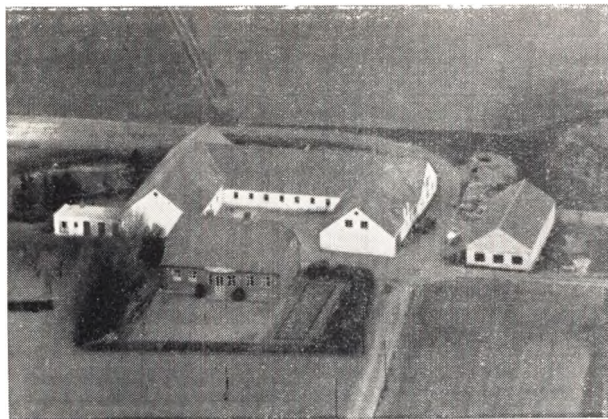

#### **NORUP, KARL, Gdr., Troelstrup, Hobro,**

er født i Nr. Borup 30. 12. 1904. Foræ'dre: Gdr. N. P. Andersen Norup, Nr. Borup, Hustru Kirstine. Bedsteforældre: FF Gdr. Anders Norup, Nr. Borup. Karl Norup købte Gaarden 1940 efter at have bestyret en Gaard i St. Thorup for en Søster i 6 Aar. Arealet er 50 Tdr. Land, deraf 3 Tdr. Land Eng og Norup har tilkøbt 2½ Tdr. Land. Bygningerne er opført 1933 efter Lynnedslag. Norup har opført Maskin- og Hønsehus 1945. Norup har alle Nutidens Maskiner og har indsat Malkemaskine. Norup har merglet 25 Tdr. Ld. og plantet 1 Td. Land med Naaletræer samt Læbælter. Norup er Kasserer for Hersom-Bjerregrav Kommune. Besætningen bestaar af 30 Kreaturer, 40 Svin, 150 Høns og 3 Heste.

#### **NØRGAARD, HARALD, fhv. Gdr., Nørgaard, Bjerregrav,**

er født samme Sted 4. 4. 1879. Forældre: Gdr. Jacob Christensen Nørgaard, Bjerregrav, Hustru Kristiane, født Jensen, i Borup. Bedsteforældre: FF Gdr. Christen Jacobsen, Nørgaard., FM Karen. MF Lmd. og Snedker Jens Jensen, Nr. Borup. Harald Nørgaard er gift med Boline, født Nielsen, i Hørrup 19. 10. 1886. Forældre: Lmd. Chr. Nielsen, Hørrup, Hustru Anne, født i Overlade. I Ægteskabet er 7 Børn: Karen 29. 11. 1910, Frederik 14. 1. 1911, Jacob 11. 8. 1912, Ida 29. 3. 1914, Kristiane 8. 4. 1916, Kristian 14. 8. 1918, Taze 27. 6. 1920. Harald Nørgaard fik Gaarden i Arv 1909. Arealet er 65 Tdr. Land, tidl. ca. 140 Tdr. Ld., men en Del er frasolgt. Bygningerne er ældre, saaledes er Stuehuset ca. 200 Aar gammel og et Udhus er fra samme Tid. Kostalden er fra 1873, Laden er opført 1911. Besætningen bestaar af 27 Kreaturer, 15 Svin, 4 Søer, 30 Høns og 3 Heste. Der er inst. El Lys og

Kraft. Nørgaard har for 3 Aar siden afstaaet Gaarden til en Søn, og denne er 5. Generation paa Gaarden. Det formenes at Gaarden har tilhørt Slægten siden Stavnsbaandet.



#### **NØRSKOV, JENS, Gdr., Hersom Højgaard, Hersom, Hobro,**

er født i Sognet 8. 10. 1904. Forældre: Lmd. Sofus Laurits Jensen Nørskov, Bjerregrav, Hustru Johanne Marie, født Jensen, i Skals. Bedsteforældre: FF Kresten Nørskov, Gdr. i Skringstrup. FM Petrine. MF Lmd. Jens Jensen, Hokærrør. MM Ane Jensine, født Larsen i Bjergby v/Randers. Jens Nørskov købte Gaarden 1946 efter at have haft sin Fødegaard i Bjerregrav siden 1928. Arealet er 60 Tdr. Land, deraf 14 Tdr. Land Eng. Bygningerne er opført af flere Gange, Stuehuset 1917 og de øvrige Bygninger er ombygget 1921 og belagt med fast Tag. Besætningen bestaar af 29 Kreaturer S.D.M., 32 Svin og 2 Heste. Jens Nørskov har alle Nutidens Maskiner, bl. a. Ma'kemaskine og Nørskov har endvidere indsat Traktor m. m. samt merglet Marken og plantet ½ Td. Land med Skovfyr. Nørskov er Vurderingsmand for Viborg Amts Forsikringsforening for Heste og Hornkvæg for Bjerregrav Kredsen.

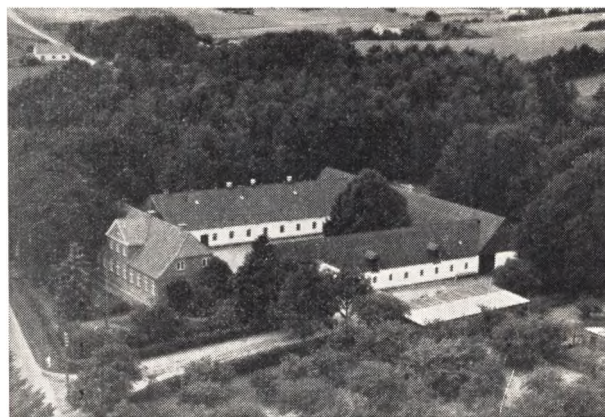

#### **NØRSKOV, LAUST, Gdr. og fhv. Folketingsmand, Nørskovgaard, Møldrup,**

er født samme Sted 22. 1. 1883. Forældre: Gdr. Ole Laustsen Nørskov, Nørskovgaard, Hustru Ane, født

i Voldum v/Randers. Bedsteforældre: FF Gdr. Laust Olsen, Nørskovgaard. FM Louise, født Jensen, i Roum. MF Gdr. Peder Alexandersen, Voldum. MM Johanne. Laust Nørskov er gift med Elisa, født Sørensen Degn, i Hjarbæk 23. 6. 1888. Forældre: Gdr. Søren Sørensen Degn, Hjarbæk, Hustru Marie, født Holst, i Ulbjerg Skole. Bedsteforældre: FF Gdr. Søren Moustsen, Hjarbæk. FM Kirsten. I Ægteskabet er 2 Børn: Sigrid Helene 5. 11. 1916, Ole 6. 7. 1919. Nørskovgaard blev 1. 11. 1950 overdraget Sønnen Ole, og denne er 6. Generation i lige Linie i samme Slægt paa denne Gaard, og han driver Gaarden videre i samme Spor. Besætningen bestaar af 45 Kreaturer, 60 Svin, 100 Høns og 5 Heste. Der findes alle Nutids Maskiner. Arealet er 112 Tdr. Land, men der har været 190 Tdr. Land, men der er solgt 78 Tdr. Land fra, efter at en Del af det var opdyrket. Her er Fortællingen om Nørskovgaard, fortalt af Laust Nørskov: Nørskovgaard ligger i Rinds Herred, Viborg Amt. Ved den første Matrikulering i 1664 blev Gaarden skydsat til Hartkorn: 5 Tdr., 1 Fdk. og 2 Album. Gaarden købtes 1764 af min Tipoldefar, Jens Olsen, og siden er den overdraget fra Far til Søn. Aaret efter døde hans Hustru, og der blev i den Anledning afholdt en Skiftesamling paa Gaarden. Ved at se Registreringen og Vurderingen over Bygninger, Besætning og Genstande, faar man et levende Indtryk af, hvor smaa og fattige Forhold, danske Bønder dengang levede under. Bygningerne var smaa og brøstfældige. Besætningen bestod af 6 Heste, 9 Kreaturer, 14 Faar, 6 Lam, 6 Grise og 3 gamle Gæs. Naar Hestebestandene var saa stor i Forhold til Kreaturbesætningen, havde det sin Aarsag i, at Gaarden dengang var Fæstegaard under Herregaarden »Hersomgaard«, hvor man ofte skulde møde til Hoverarbejde med 3 Spand Heste. Avlsredskaber og Indbo var, set med Nutidsøjne, yderst fattige og primitive. Som en Kuriosum skal nævnes, at medens der paa Gaarden kun fandtes 2 Høstleer, saa var der 3 Lyngleer, hvilket vidner om, at Kornhøsten var lille, baade som Følge af, at største Delen af Gaardens ca. 150 Tdr. Land laa hen i Hede, og at den dyrkede Jord var af ringe Kvalitet og i daarlig Kultur. Smaa og trange var Forholdene dengang for Bondestanden, hvad den gamle, midtjydske Gaards Historie er et talende Vidnesbyrd om. Men Slægten var nøjsom og flittig, og fremad gik det, omend med smaa Skridt. Aar 1800 lykkedes det min Oldefar, Ole Jensen, at købe Gaarden som fri Ejendom for 810 Rigsdaler. Han ejede kun 60 Rigsdaller; men han opnåede et Laan hos en Købmand Sørensen i Hobro. Man kan vist med Rette sige, at han blev en gældbunden Mand, og det Pantebrev, som han i den Anledning maatte underskrive, var i Sandhed et strengt Dokument, idet han ikke alene maatte give Købmanden første Prioritets Panteret i Jord, Avl og Bygninger, men ogsaa i Besætning, Redskaber og Indbo, kort sagt i alt, hvad der fandtes paa Gaarden. Der tales meget i vore Dage om det danske Landbrugs store Gældsbyrde og med Rette; men denne Gaards Historie viser, at der ogsaa i tidligere Tid kunde være stor Gæld paa Ejendomme. Man har vist Lov at sige, at Ole Jensen var en modig Mand, der stolede paa sig selv og Lykken. Og her kan man med Rette anvende det gamle Ord om Lykken, der staar den kække bi; thi i de efterfølgende ret gode Aar blev der hver Termin afbetalt paa Gælden, indtil den daarlige Tid efter Statsbankerotten i 1813 gjorde det umuligt. I 1818 blev Laanet opsagt til Indbetaling, men det var da nedbragt til 350 Rigsdaler. Heldigvis lykkedes det Ole Jensen at faa et nyt Laan paa 450 Rigsdaler hos en Mand i Tostrup Sogn. I 1835 fandt den første Udstykning fra Gaarden

Sted, idet en Datter fik ca. 40 Tdr. Land, og for at lade 1 Td. Hartkorn udgaa af Pantet, maatte der afbetales 100 Rd. paa Gælden. Jensen døde 1831 og blev baaret til Graven af sine 6 Sønner. Hans Hustru, Marer, født Laustdatter, flyttede Gaarden med til sin nuværende Plads omkring 1840. Min Bedstefar, Laust Olsen, overtog Gaarden 1844 og blev samme Aar gift med Lovise Jensen fra Navndrup Mølle. Hun var født paa en Gaard i Roum Sogn og vogtede som lille Pige Kreaturer og Faar paa udstrakte Hedearealer ved Bavsø og Halesø. I 1853 fik hun sin Arv udbetalt, ca. 350 Rigsdaler, hvormed Gælden paa Gaarden blev betalt. Mine Bedsteforældre dyrkede meget af Jorden op, men havde en Del Uheld, særlig med Hestebesætningen. Under Trearskrigen rejste min Bedstefar ned til Sønderjylland og besøgte tre af sine Brødre, der var med i Krigen. De kom alle uskadede tilbage, og da Freden var sluttet, blev der her paa Gaarden afholdt en Fest for Egnens hjemvendte Krigere. Min Bedstefar var Sognefoged og Lægdsmand, og under Krigen 1864 var her gentagne Gange danske Spioner, og Bedstemor maatte i to Tilfælde sy deres hemmelige Papirer ind i Foret paa deres Tøj. Tyskerne var en Tid indkvarteret her paa Gaarden, og en Karl med Køretøj maatte ledsage dem til Aalborg. Bedstefar døde 1875, og kort Tid efter overtog min Far Gaarden. Han tog nu med Kraft fat paa Opdykningsarbejdet, og ved Aarhundredskiftet var al dyrkbar Jord lagt under Plov. Far fuldendte den paabegyndte Mergling, et haardt og slidsomt Arbejde. Som et Eksempel paa, hvor nøjsom en flittig Dattidens Ungdom var, skal jeg nævne, at naar Bedstefar fik sin Løn som Sognefoged udbetalt, gav han altid sin Søn 1 Rigsdaler. Far brugte hverken Mønten til Fornøjelse eller Tobak, men købte i Stedet for en ny Skovl til at arbejde i Mergelgraven med. I sine unge Aar, naar han kom hjem fra Marken og havde spist sin Aftensmad, tog han Spaden i Haanden og kulegravede den fattige Jord og skabte derved Betingelse for den frodige Plantevækst, som gennem mange Aar har omgivet Gaarden. Far var ivrig Plantningsmand, og et af mine første Barndomsminde knytter sig til et Besøg, som Hedeselskabets Stifter, Oberstløjtnant Dalgas, aflagde i mit Hjem 1889 for at se Beplantningen omkring Gaarden. Under Spadersreturen rundt i Plantagen tog Dalgas mig ved Haanden, medens han gav Far gode Raad og Vejledning for det fremtidige Plantningsarbejde. Jeg vil altid bevare dette Minde som en kær Erindring fra min Barndom, og jeg husker tydeligt Dalgas' smukke Skikkelse og milde Øjne. Jeg tror, at dette Møde med den store Foregangsmand har bidraget sit til at vække min Interesse for Hede- og Plantningssagen og været medvirkende til, at jeg senere efter fattig Evne har virket for Hedens Opdyrkning og for at faa Egnen gjort »Lødden«, som Dalgas udtrykte sig. Mor var fra Voldum ved Randers, og Forfatteren, Pastor P. E. Benzon skriver i sin Bog »Hersomtiden« følgende om mit Hjem: »Jeg husker ogsaa Ole Nørskovs Hjem som en god og dygtig Hustru gjorde hyggeligt«. Trods Sparsommelighed og en lang Arbejdsdag, havde mine Forældre nok at gøre med at faa det til at gaa rundt. Far havde ved Gaardens Overtagelse maattet gøre en betydeligt Laan for at udbetale Arvepart til sine Søstre, og Firserne og Halvfemsernes Aar med de smaa Priser paa Landbrugets Produkter var vanskelige at klare. Mine Forældres Arbejde blev karakteriseret i følgende Vers af en Sang, skrevet i Anledning af deres Sølvbryllup i 1907: Paa Heden Ole sine gyldne Riddersporer vandt; han plantede og gravede dybt,

indtil han Guldet fandt,

Ja, Stykke efter Stykke blev under Ploven lagt,  
 Og klædt blev Nørreskoven i en  
 dejlig frugtbar Dragt.  
 Kulturens Stridsmand, Ole var i disse mange Aar,  
 Og Frugten af hans Arbejd nu i  
 skønnest Blomstring staar,  
 Med Dalgas du vilde opbygge Danmarks Hus,  
 Da det i 64 ved Rænker sunket var i Grus.

**(NØRSKOV) JENSEN, NIELS CHR., Boelsmand,  
 Hersom, Hobro,**

er født i Hersom Sogn 18. 6. 1877. Forældre: Lmd. Hans Chr. Jensen, Hersom, Hustru Ane f. Nørskov. Bedsteforældre: FF Lmd. Jens Hansen, Heem. FM Mette Kirstine. MF Lmd. Niels Nørskov, Hersom. MM Hedvig Katrine f. Thomsen. Niels Nørskov er gift med Anna Dorthea f. Rasmussen i Dastrup 25. 4. 1880. Forældre: Stenhugger Christian Rasmussen, Dastrup, Fyn, Hustru Karen Marie. I Ægteskabet er 2 Børn: Hans Christian 1. 3. 1901 og Magda Katinka 12. 4. 1911. Nørskov overtog Ejendommen 1903 efter sin Far, der havde arvet den efter sin Far. Arealet er 8 Tdr. Land, men Nørskov tilkøbte 5 Tdr. Land Hede og 2 Tdr. Land Eng, og han opdyrkede Heden, saaledes at der nu er 15 Tdr. Land. Bygningerne er opført af flere Gange, da der kun var en meget faldefærdig Bygning, da Nørskov overtog den, men han opførte Kostald 1902 og byggede til den 1914, Lade 1934 og Stuehuset er den gamle Bygning, der var her, men er restaureret i 1924—25. Besætningen var, da Nørskov overtog den kun 1 Ged, der var blevet foræret, men den er i Dag 14 Kreaturer, 2 Heste, 2 Søer og 50 Høns. Nørskov har merglet hele Marken 2 Gange, og den ene Gang har han endda selv opgravet Merglen paa Ejendommens Mark og han har endvidere plantet Læbælter om hele Marken. Nørskov har igennem Tiden arbejdet for Fremmede ved bl. a. at være Tækkemand og Murer, men nu er Ejendommen i en saadan Stand, at den kan føde Familien.

**(RIIS), CHRISTENSEN, SØREN, CHRISTIAN,  
 Boelsmand, Granly, Bjerregrav, Møldrup,**

er født i Hvam 6. 2. 1907. Forældre: Lmd. Laust Christensen, Hvam, Hustru Kirsten, født Nielsen. Bedsteforældre: FF Lmd. Kresten Riis, Nr. Onsild. MF Lmd. Niels Clausen, Hvam. FM Jensine. Søren Chr. Christensen er gift med Metha Gunhilda, født Jensen, i Bjerregrav 25. 2. 1909. Forældre: Landmand Thonkild Jensen, Bjerregrav, Hustru Petrea, født Nielsen, i Bjerregrav. Bedsteforældre: FF Lmd. Jens Jensen, Øris. FM Dorthe. MF Lmd. Niels Nielsen, Bjerregrav. MM Mariane. I Ægteskabet er 2 Børn: Erna 20. 9. 1930, Aase 21. 12. 1932. Søren Chr. Christensen købte Ejendommen 1930 med et Areal paa 16 Tdr. Land, deraf 1½ Tdr. Land Eng. Bygningerne er opført af flere Gange, saaledes en Vinkelbygning 1912, Hønsehus 1942 og Hestestald og Vognport 1945. Besætningen bestaar af 6 Køer, 4 Kvier, 10 Svin, 90 Høns og 2 Heste. Christensen har indsat flere Nutidens Maskiner, bl. a. Malkemaskine, samt merglet hele Marken og anlagt Have.

**(SNÆBUM), NIELSEN, CHRISTEN, Produkthandler,  
 Naundrup Mølle, Møldrup,**

er født i Hersom Sogn 8. 8. 1884. Forældre: Gdr. Kristen Jacobsen Nielsen, Hersom, Hustru Mette

Mangrethe, født Nielsen. Bedsteforældre: FF Gdr. Niels Christen Nielsen, Hersom. FM Ane. Christen Nielsen er gift med Kirstine, født Ørsnæs, i St. Ajstrup 12. 2. 1892. Forældre: Lmd. Anders Ørsnæs, St. Ajstrup, Hustru Marie. I Ægteskabet er 2 Børn: Charles 1904, Frede 1915. Christen Nielsen, kaldet Snæbum, købte Naundrup Mølle 1934, men da var Mølleriet nedlagt for 15 Aar siden og blev kun benyttet til Beboelse. Nielsen driver nu Forretning som Produkthandler og med lidt Børstevareer. Nielsen har tidligere været Landmand flere Steder, inden han kom hertil, bl. a. i Øster Hornum. Fru Nielsen tager ud som Kogejomfru.

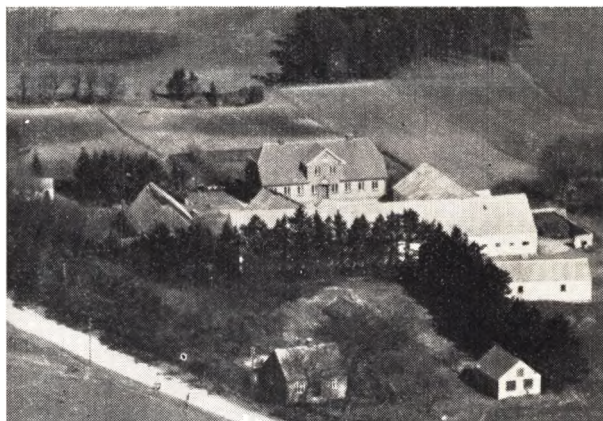

**SØNDERGAARD, KRESTEN, SKAARUP, Gdr.,  
 Stensgaard, Troelstrup, Hobro,**

er født i Troelstrup 7. 7. 1899. Forældre: Gdr. Niels Sørensen Søndergaard, Stensgaard, Hustru Birthe Marie, født Christensen, i Hærup. Bedsteforældre: FF Snedker og Tømrer Søren Sørensen. MF Gdr. Kristen Kristensen, Hærup. MM Karen Marie, født Skaarup, i Fristrup. Skaarup Søndergaard er gift med Eline, f. Nielsen, i Bigum 25. 9. 1911. Forældre: Lmd. Christen Nielsen, Bigum, Hustru Mariane, født i Øls. I Ægteskabet er 4 Børn: Birthe Marie 8. 3. 1938, Christen 1. 3. 1939, Anna 18. 5. 1941, Aase 29. 9. 1947. Skaarup Søndergaard købte Gaarden af sin Far 1930 med et Areal paa 50 Tdr. Land under Plov og 10 Tdr. Land Mose og Hede. Bygningerne er opført af flere Gange, bl. a. Stuehuset 1940 og Søndergaard har endvidere belagt de øvrige Huse med fast Tag. Laden er opført 1906, men Søndergaard har bygget 15 Alen til i 1933. Besætningen bestaar af 40 Kreaturer, 25 Svin, 20 Høns og 5 Heste. Søndergaard har inst. El Lys og Kraft samt alle Maskiner dertil, bl. a. Malkemaskine. Søndergaard har merglet hele Marken. Kostald og Lade er opført af Søndergaards Far, der ejede Gaarden i 44 Aar. Gaardens Navn er taget efter den Mængde Sten, der er samlet paa Jorden og Gaarden har tidligere været større, idet der er solgt en Gaard fra paa 27 Tdr. Land.

**SØRENSEN, THOMAS, Gdr., Rishøj, Troelstrup,  
 Hobro,**

er født i Troelstrup 29. 6. 1908. Forældre: Gdr. Søren Anton Sørensen, Troelstrup, født i 1871, Hustru Anna Petrine, født Pedersen, i Skals Sogn 1873. Bedsteforældre: FF Tømrer og Lmd. Søren Sørensen, Troelstrup. FM Oline Kirstine. MF Lmd. Thomas Pe-



dersen, Skals. MM Ane, født Andersen, i Skals. Ths. Sørensen overtog Gaarden 1943 efter sin Far, der har sammenstykket Gaarden og bygget alle Bygninger i Aarene 1926—27—28 og der er saaledes 6 Matr. Nr. Arealet er 44½ Tdr. Land, deraf 1½ Tdr. Land Bakker og Skraaminger. Besætningen bestaar af 30 Kreaturer, 35 Svin, 100 Høns, 3 Heste. Sørensen har indsat alle Nutidens Maskiner, bl. a. Malkemaskine, Vandværk samt merglet hele Marken og plantet Læbælter. Sørensens Far begyndte som ung paa Chr. Nørgaards Gaard, og hans Far var født paa Nabogaarden, Matr. Nr. 1, og dennes Far, Thomas Sørensens Tipoldefar, købte den fri fra Hersomgaard 1797, efter først at have været Fæster paa denne. 1895 begyndte Sørensens Far paa Chr. Nørgaards Gaard og drev denne indtil 1928, da en Datter fik den og Sørensens Far købte da Jorden sammen og opbyggede Gaarden, som Sønnen Thomas Sørensen nu har.

---

## VESTERBØLLE SOGN

omgives af Øster-Bølle, Fjelsø og Gedsted Sogne og Aalborg Amt (Gislum Hrd.). Kirken ligger ca. 29 km N. for Viborg. De ikke videre højtliggende, bølgeformede Jorder (Lerkenfeld Bjærg med højeste Punkt, Klovenhøj 68 m; Knudstrup Bakker) er sandmuldede, med betydelige Hedestrækninger, der nu dog til Dels er beplantet (Lerkenfeld Bjærges Pl., anl. 1902, 33 ha, deraf tilpl. 31). Gennem Sognet og delvis dannende Grænsen mod Aalborg Amt løber Lerkenfeld Aa og dens Tilløb Lilleaa. Gennem Sognet gaar Landevejen fra Hobro til Løgstør.

Befolkning i 1921: 1063 (1801: 430, 1850: 485, 1901: 850), boende i 191 Gaarde og Huse). Det saml. Hartk. (1905): 230 Td.; 58 Gaarde med 211 og 73 Huse med 19 Td. H., samt 15 jordløse Huse. Ejdsck.: (1920): 2722, deraf Jordv. 1496. Areal: 3773 ha, hvoraf (1919) besaaet med Rug 314 ha, Byg 51, Havre 542, Blands. til Modenhed 60, Kartofler 137, Foderroer 258; Brak udgjorde 212 ha, Grønfoder og Græsning 1398, Haver o. l. 31, Tørvemoser 19, Skov 136, Heder og Lyngbakker 523, Vandar. 14. Kreaturhold (1923): 511 Heste, 2166 Stk. Hornkv. (deraf 912 Køer), 24 Geder, 788 Faar, 2161 Svin.

I Sognet Byerne: Vester-Bølle (1354 Westerbylugh) med Kirke, Præstegd. (opf. efter Brand 1907), Skole, Missionshus (opf. 1898), 2 Købmandshandeler og Vandværk (privat); Knudstrup (1363 Knutsterpche) med Privatskole (opf. 1917); Glerup (1464 Glerup) med Skole (opf.

1915), Forsamlingshus (opf. 1914) og Kbmshdl.; Svingelbjærg (1401 Swingelbiærg) med Filialkirke, Skole Kbmshdl. og Vandværk (privat). — Gaarde: Hovedgaarden Lerkenfeld (1688 Lerchenfelt) har 18,9 Td. H., Ejdsck. 150, Jordv. 94; ca. 343 ha, deraf Ager 152, Eng 79, Skov 50, Hede 45, Mose 8. Lerkenfeld Møllegaard: 9,8 Td. H., Ejdsck. 126, Jordv. 60; ca. 185 ha, deraf Ager 141, Eng 21, Skov 8, Hede 7, Mose 2. Stenildmosegd., Christineholm, Studstrup (1664Stustrup). Knudstrup Hedeskole. Lerkenfeld Vandmølle.

Vester-Bølle S., en egen Sognekommune, har Tingsted i Gedsted og hører under Rets- og Politikr. Hobro Kbst. m. m., Viborg Amtstuedistr., Fjends Lægekr., Viborg Skattekr., Rinds-Sønderlyng Hrdr.s Vurderingskr., Amtets 5. Folketingskr., Aalborg Amts 9. Folketingskr. og 5. Udskrivningskr. 320 Lægd. Vester-Bølle Kirke tilhører Ejeren af Lerkenfeld. Svingelbjærg Kirke er selvejende.

Kirken bestaar af romansk Kor og Skib samt senere tilbygget Apsis mod Ø., Taarn mod V. og Vaabenhus mod S. De ældste Dele er af Granitkvadre paa Skraakantsokkel; nogle oprindl. Vinduer og begge de anselige, rundbuede Døre, med Halvsøjler og Kragsten (Norddøren tilmuret), er bevarede. Fra den senere Middelalder stammer Vaabenhuset og Taarnet, der har Gavle i N. og S. (Nordgavlen af Bindingsværk), og endnu senere, rimeligvis tilbygget efter Svingelbjærg Kirkes Nedlæggelse, er den østre Korforlængelse med

den halvrunde Apsis, af Munkesten, medens der i andre Tilføjelser er brugt en Del Granit. Skibets Sydmur er omsat 1876. Kirkens Indre er hvælvet, med ejendommelige, mangeribbede Hvælvinger, sikkert fra 16. Aarh. Altertavlen er smukt Snedkerarbejde i Højrenæssancestil fra 1591 med oprindel. Malerier, der ligesom Rameværkets Staffering fra 1703 er genfremdraget 1924, da ogsaa Prædikestolen, fra 1632, restaure-redes med dens oprindelige Malerier og dens Staffering fra 1703. Romansk Granitfont med Dobbeltløver. Stolestader fra Renæssancetiden, de øverste med Holger Parsbergs og Frues Vaaben (ca. 1600). Series pastorum, malet paa et Epitafium fra Renæssancetiden. To gamle Malmlysekroner. Paa Skibets Nordside et stort Her-skabspulpir fra Rokokotiden, med nedennævnte Lüttichaus Vaaben. I Vaabehuset Gravsten af Granit over Præsten Avo Jacobi, efter Fortællingen Sognets sidste katolske. I Taarnrummet, der er indrettet som Gravkapel og skilt fra Kirken ved et enkelt Jerngitter, staar to Marmor-kister, hvori hviler General W. C. v. Lüttichau og Hustru Lucie Magd. Ochsen; andre Kister i Gravhvælvingen underneden er 1878 ned-sænkede paa Kirkegaarden. I en Hvælving un-der Koret hviler Kirsten Rosenørn, d. 1694, g. m. nedennævnte P. Lerche. Klokken, med Indskrift i Majuskler, er støbt af Nicolaus, vistn. 1420.

Filiakirken i Svingelbjærg, hvidkalket med rødt Tegtag, er opf. 1907 (indv. 29. Marts 1908) efter Tegning af Arkt. Kühnell, Aarhus, og be- staar af Kor, Skib med Korsfløje og Vesttaarn, dennem hvilken Indgangen er. I Skibet bærer fire store Buer Bjælkeloftet. I Korhvælvingen et Klakmaleri (Christus paa Tronen) udført ef- ter Tegning af Prof. Joakim Skovgaard af N. Larsen-Stevns. Limstens-Døbefont, skænket af Kirsten Jensen. Kirkens Opførelse kostede 21.500 Kr., hvoraf Staten ydede 17.000.

Lerkenfeld er dannet af to Gaarde Bonderup og Kokholm. Bonderup solgtes 1455 af Per Gødiksen, som havde arvet den efter sin Hustrus Moder, til Wolf Jensen; men allerede 1442 var den beboet af Herredsfogeden i Gislum Hrd., som boede her endnu 1463. 1467 ejedes den af en vel-

byrdig Jes eller Jep Haning, hvis Søn Haning Jepsen eller Jensens Enke Inge Jepsdatter søgte Kokholm til sin Broder velbyrdig Svend Oluf Jepsen, der 1498 solgte den til Hr. Erik Ottesen Rosenkrantz. Inge ægtede siden en Bonde Christen Ørn, og de pantsatte Bonderup til Niels Clementsen, hvis Enke Anne Mikkelsdatter 1540 af- købte Aage Jepsen i Svenstrup og hans Hustru Marin Laurensdatter den Del i B., som Marin arvede efter sin Broder Haning Jepsen og hen- des Moder Inges Søn. Formodentlig har Anne Mikkelsdatter solgt B. til Niels Lange, der 1554 mageskiftede den og Kokholm til Mariager Klo- ster, som 1555 skødede begge Gaarde til Hr. Jør- gen Lykke (d. 1583). Hans Søn Henr. L. (d. 1611) og Datter Ide L. (d. 1618), g. m. Vald. Parsberg (d. 1607), ejede derefter B.; dennes Svigersønner Hans Skram, Iver Lykke og Hr. Claus Daa synes hver at have arvet  $\frac{1}{3}$  af B., men sidstn. udkøbte 1621 førstn. og fik 1623 tilføjet I. Lykkes Tredie- del, hvorefter han, d. 1641, ejede hele B. (36 Td. H.). Dernæst ejedes den (1663 66 Td. H.) af Søn- nen Vald. Daa (den bekendte Alkymist, d. 1691), dernæst af Jusitsrd. og Landsuommer Peuer Lerche, der 1677 fik den ved Indførsel og 1681 udløste en anden Kreditor Wolf Blome samt da efter kgl. Bevilling gav den Navnet L. og 1695 oprettede den, hvis Hovgaardstakst han havde faaet forøget med 4 Td. H., til et Stamhus. Til- lige fik han 1684 Birketingsret til Gaarden (op- hævet 1813). Efter hans Død 1699 gik Stamhuset iflg. hans Testamente over til Gehejmerd. Vin- cents L., d. 1742, derpaa fra 1735 til hans Søn General Grev Chr. L., der 1743 fik kgl. Tilladelse til at ombytte det med en Fideikommisskapital og 1744 skødede L. med Hessel, Tiender, Kirke- skyld og Gods (henh. 39, 12, 161, 13 og 425 Td. H.) for 29.500 Rd. til General Wulff Casp. v. Lüttichau (d. 1765), hvis Enke Lucie Magd. Och- sen døde 1775, hvorefter L. (36, 131 og 375 Td. H.) s. Aar paa Auktion købtes for 63.000 Rd. af deres Sønner Ritm. Joh. Lüttichau og Løjtn. Chr. Cæsar Lüttichau, men sidstnævnte blev 1797 Eneejer efter at have udkøbt den 1777 afdøde Joh. L.s Arvinger. Han (d. 1797) solgte den 1793 for 73.000 Rd. til Brødr. Mikkel (d. 1819), Jens

(d. 1796) og Peder Kjeldsen (d. 1846). Førstnævntes Enke An. Dorth. Skow udkøbte 1820 sine Medejere for 20.000 Rbd. Sølv af L. (36, 131 og 368 Td. H.), som hun derefter 1831 solgte for 8841 Rbd. Sølv og 28.000 Rbd. Sedler til sin Søn Math. K., d. 1880, hvis Enke Mette f. Faurschou havde den til sin Død, hvorefter den overtoges af Sønnen Hilmar K. Lerkenfeld Møllegaard er bortsolgt. — Hovedbygningen, der sikkert er opført af Rigsrd. Jørgen Lykke efter 1555, ligger paa et firkantet rummeligt Voldsted, delvis omgivet af de gamle Grave. Adgangen er fra N., af de tre Længer er den lange Sydfløj den dominerende. Oprindeligt har denne Fløj over den tøndehvævede Kælder været Bindingsværk med Højstolper, der rækker gennem begge de øvre Stokværk. Dette ses dog nu kun i det Indre, idet Ydersiderne overalt er skalkmurede med Munkesten i Krydsskifte. Paa samme Maade har ogsaa en kort Udbygning mod S., nærmest Østgavlen, været opført. Grundmurede, og alle af Munkesten i polsk Skifte, er de to korte Sidefløje mod N., det runde, med kegleformet Spir kronede Trappetaarn paa Hovedfløjens Gaardside og en søndre Udbygning nærmest Vestgavlen. I 17. Aarh. var Borgegaarden lukket af Bygninger ogsaa mod N. ifl. D. Atl. skal en af Bygningerne have været 7 Lofter høj. I Hovedfløjens Indre findes bl. a. en Sal med en Stukkamin i Rokostil med W. C. v. Lüttichaus og Hustrus Navnetræk. — Ladegaarden brændte 1689.

Stenildmosegaard blev bygget af Christen Andersen Stenild (d. 1821) som 1811 solgte den (12½ Td. H.) for 7000 Rd. til sin Søn Povl. S. (d. 1849), fra hvem den kom til hans Søn Christen S. til Volstrup, som 1886 solgte den (18 Td. H.) for 122.500 Kr. til Forp. N. F. H. Ingerslev. Nu er den udstykket.

1406 solgte Zacheus Myre sin Rettighed i »Westerbøli« til Dronn. Margrethe. Talen er sikkert om Nedre Hovgaard (1406 Næther Hoffgard), der forhen beboedes af Knud Hakonsen og Fru Bodil i »Bøly«, hvis Arvinger ligeledes 1406 solgte den med en Del Gods til Dronningen, som s. Aar fik Skøde paa samme Ejendomme af Hr. Mog. Munk. 1503 nævnes Væbneren Jens Rød

i Bølle. — I Knudstrup ejede Breødrene Christern og Jep Benderup en Gaard, som Erik Høg 1537 solgte til Axel Juul. — Per Hvid af Svingelbjærg nævnes 1401 og Jes Mathisen i S. 1443. — Til Studstrup nævnes 1610 Otte Banner (d. 1625). — Morten og Jes Børialsen i Glerup nævnes 1491. — 1664 nævnes »Broe Mølle«.

Svingelbjærg var i Middelalderen et eget Sogn og Anneks til Gislum, Vonsild og Farsø. Ifl. Kongebrev af 5. Dec. 1566 blev Svingelbjærg Kirke nedbrudt, da Beboerne selv havde erklæret, at de ikke kunde holde den ved Magt, fordi kun 7 Gaarde ydede Tiende til den, og derfor begærede at maatte »fange Vester-Bølle Kirke til deres Sognekirke«. Dens Materiale anvendtes til Vester-Bølle Kirke; ogsaa Lerkenteld Taarn siges at være bygget af det, ligesom man i Laden til Møllen har fundet Sten fra Kirken, hvis Sted endnu paavises. Om Sagnet om Jørgen Lykke og Præsten Mads i Ullis, der bl. a. er behandlet i St. St. Blichers »Vinhandelen af Herremanden«.

Præsten i Vester-Bølle Laurids Axelsen, d. 1717, fortsatte de af Præsten i Ulbjærg-Lynderup Mads Farstrup begyndte Dagbøger fra 16., 17. og 18. Aarh., udg. af I. Bechers, Aalborg 1813.

Et stort Antal Gravhøje, ca. 175, er paavist i Sagnet, og heraf er ca. en Trediedel endnu velbevaret. Særlig fremtrædende er Højene paa Svingelbjærg Bakker og Lærkenfeld Bjærg, med højeste Punkt Klovenhøj. Ogsaa S. for Glerup (ved Sillekæret) ses et Terræn med mangfoldige Gravhøje, store og smaa, hvilke tildels ligger i tæt Række nedad en skraanende Flade; blandt dem er Sillehøjene. Fredl. er under Knudstrup 4 Høje, deribl. Rishøj og 2 Høje af Gruppen Klantishøje, under Lerkenfeld ligeledes 4 Høje og NØ. for Vester-Bølle den næststøtligste af Raahøjene, ca. 6 m høj. Flere Steder, saaledes paa Knudstrup Hede, men især paa Glerup Hede findes indhegnede, firkantede Smaaplads, formentlig Dyrkningsstykker fra Oldtiden.

V.-Bølle havde tidl. Ø.-Bølle til Anneks, men dette blev ved kgl. Res. af 31. Dec. 1907 fra 1. Jan. 1908 et eget Kirkesogn. I kommunal Henss. adskiltes det fra Ø.-Bølle 1. April 1920 og blev en egen Kommune.



**ANDERSEN, ERIK, Gdr., Glerup pr. Gedsted,**

er født i Svoldrup 12. 1. 1880. Forældre: Lmd. Søren Andersen, Hustru Ane Marie. Erik Andersen er gift med Marie Mathilde, født Dalsgaard, i Skadsskov Forældre: Peder Dahlsgaard, Hustru Amanda Sofie. Der er 2 Børn i Ægteskabet: Alfred og Ejnar. Erik Andersen købte Ejendommen i 1924 af Chr. Lindtorp med et Areal af 25½ Tdr. Land. Ved Overtagelsen var Besætningen 5 Køer + Opdræt og 2 Heste, i Dag 10 Køer + Opdræt. Erik Andersen har ombygget Kostalden og udvidet Laden. Der begyndtes med Hestegang, i Dag er der el. Kraft og alt i Maskiner, Malkemaskine, Vandværk m. m.

**BACK, PEDER, Gdr., Vesterbølle pr. Gedsted,**

er født i Vesterbølle 23. 6. 1922. Forældre: Gdr. N. Back, Vesterbølle, Hustru Benedikte. Bedsteforældre: FF Gdr. Peder Back, Simsted. FM Kirsten. MF Jens Jensen, Knudstrup. MM Kirstine, Herning. Peder Back er gift med Metha Signe, født Iversen, i Knudstrup 26. 5. 1921. Forældre: Gdr. Iver Iversen, Knudstrup, Hustru Birgitte Kirstine. Bedsteforældre: FF Carl Iversen, Knudstrup. FM Madsine. MF Chr. Andersen, Vesterbølle. MM Maren. Der er to Børn i Ægteskabet: Bodil 7. 7. 1947, Birgit 19. 4. 1950. Peder Back købte Gaarden af Chr. Ulstrup i 1945 med et Areal af 22 Tdr. Land. Den er udstykket fra en af Gaardene i Vesterbølle By, i Ulstrups Tid og Bygningerne er fra den Tid. Der er Nutidens Redskaber og Maskiner og Besætningen er paa 16 Kreaturer, 3 Søer + Opdræt, 2 Heste og 75 Høns.

**BISGAARD, JAKOB, Svingelbjerg, Farsø,**

er født i Hvam 27. 2. 1898. Forældre: Chr. Bisgaard, Hustru Karen Marie Bisgaard, Hvam. Jakob Bisgaard er gift med Johanne Marie, født Sørensen, i Hvam, 21. 10. 1898. Forældre: Gdr. Søren Sørensen, Hustru Mette Marie, født Nielsen, Hvam. Der er 2 Børn i Ægteskabet: Søren Kr. og Martin. Bisgaard købte Gaarden i 1928, den er udstykket fra »Bjørnehøjgaard«. Stuehus, Kostald og Lade er opført i 1913, Hestestald og Maskinhus i 1951. Areal 42½ Tdr. Ld. Besætning: 3 Heste, 26 Kreaturer, 3 Søer + Opdræt.

**CHRISTENSEN, AAGE, Hestehandler, Knudstrup pr. Aalestrup,**

er født i Thestrup 19. 9. 1914. Forældre: Landmand Andreas Christensen, Thestrup, Hustru Marie. Bedsteforældre: FF Kresten Degn. Aage Christensen er gift med Kathrine Christensen, født Nielsen, i Tolle-

strup 31. 10. 1913. Forældre: Rentier Chresten Rask, Tollestrup, og Hustru. Bedsteforældre: MF Kresten Sørensen, Tollestrup. Der er 4 Børn i Ægteskabet: Sonja 28. 5. 1945, Kresten 16. 8. 1946, Eva 25. 11. 1948, Inga 2. 7. 1950. Aage Christensen købte Ejendommen i 1948 af Jens Pedersen med et Areal af 20 Tdr. Ld. Normal Besætning: 14 Kreaturer, 2 Søer + Opdræt, 2 Heste, ingen Høns.

**CHRISTENSEN, AGNER, Boelsmand, Knudstrup, Aalestrup,**

er født i Østerbølle 23. 2. 1913. Forældre: Landm. Jens Chr. Christensen, Thestrup, Hustru Anne Marie. Bedsteforældre: FF Handelsm. Andreas Christensen, (Degn), Thestrup. FM Marie. MF Peder Christian- sen, Hald. MM Amalie. Agner Christensen er gift med Esther Jensine German Pedersen 20: 6. 1917, i Skals. Forældre: Mads Peder Pedersen, Skals, Hustru Anne Marie. Bedsteforældre: FF Lmd. Jens German Pedersen, Skals. FM Abelone. MF Gdr. Jens Jensen, Vorde. MM Kristine. Der er 5 Børn i Ægteskabet: Margit 16. 9. 1942, Henning 9. 2. 1944, Poul 11. 4. 1945, Carsten 1. 10. 1947, Bente 21. 5. 1950. Agner Christensen købte Ejendommen i 1947 af Niels Kr. Nielsen. Areal 17 Tdr. Land. Det er to Parceller, der er sammenkøbte. Den sidste Parcel er tillagt i 1938. Stuehuset og Laden er fra 1938, Kostalden er ældre. Der er Nutidens Redskaber og Maskiner og Besætningen bestaar af 7 Kreaturer, 4 Søer + Opdræt, 2 Heste.

**CHRISTENSEN, CHR., GRAVES, Knudstrup, Aalestrup,**

er født 2. 12. 1890 i Vesterbølle. Forældre: Cementstøber Søren Jensen Ladekarl, Vesterbølle, Hustru Benedikte, født Christensen. Bedsteforældre: MF Graves Hougaard, kaldet gammel Graves. MM Karen. Graves Christensen er gift med Ottomine Annine Marie, født Nielsen, i Vester Hornum 17. 2. 1896. Forældre: Gdr. Niels Nielsen Øster, Vester Hornum, Hustru Kirsten Marie. Bedsteforældre: FF Gdr. Niels Nielsen (Øster), Vester Hornum. FM Ane, født Poulsdatter. MF Gdr. Søren Nielsen, Krogstrup. MM Ane Kathrine. Der er 5 Børn i Ægteskabet: Gunhilda 30. 9. 1917, Frede 12. 4. 1919, Marie 29. 8. 1921, Carlo 27. 3. 1924, Svend Erik 14. 6. 1930. Graves Christensen købte Ejendommen af sin Plejefar, Kresten Mathiasen, i 1929, efter at have været Bestyrer for denne i 12 Aar. Arealet er 14 Tdr. Land, der ligger baade i Vesterbølle og Østerbølle Sogn. Kostalden stammer fra 1864, Stuehuset er opført efter Brand i 1898, Tørvehus og Vognport m. m. har den nuværende Ejer opført i 1930. Besætning 7 Kreaturer, 1 So + Opdræt, 2 Heste.

**CHRISTENSEN, FRODE, Landm., Glerup, Gedsted,**

er født i Knudstrup 14. 8. 1920. Forældre: Murer Oluf Christensen, Hustru Karen Marie. Bedsteforældre: FF Snedker paa Lerkenfeld Søren Christensen. MF Lmd. Laurids Sørensen, Knudstrup. MM Anne Kirstine. Frode Christensen er gift med Anna, født Henriksen, i Gravlev 12. 4. 1924. Forældre: Lmd. Chr. Henriksen, Hustru Ane Kathrine. Bedsteforældre: FF Lmd. Chr. Henriksen, Skørbæk. FM Birthe. MF Lmd. Anton Christiansen Skyth, Staun. MM Margrethe Marie. Der er 3 Børn i Ægteskabet: Christian 14. 6. 1947, Margrethe Marie 14. 11. 1948, Karen Marie 4. 8. 1951. Frode Christensen overtog Ejendommen 1. 7. 1946 efter Anders Østergaard. Den er i 1910 udstykket fra St. Mosegaard. Areal 10 Tdr. Land god Jord. Besætning: 3 Køer, 2 Kalve, 3 Søer og 1 Hest. Der er

el. Lys og Kraft og alt i Maskiner. Der fedes 10—15 Svin aarligt. Frode Christensens Slægt kan føres helt tilbage til Schade Slægten i Thy, Henrik Schade, som ejede St. Estrup, Thy. Det var paa Faderens Side, og paa Moderens Side kan Slægten føres tilbage til for 400 Aar siden.

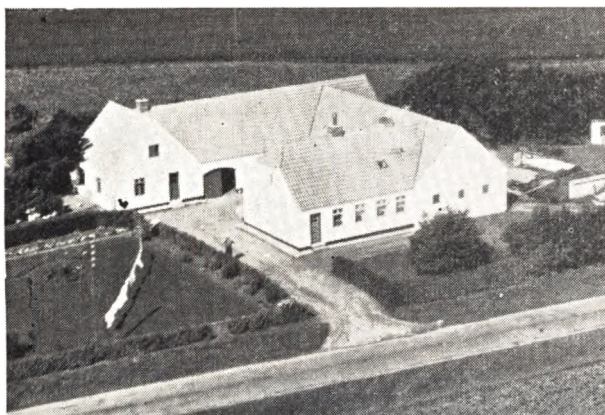

**CHRISTENSEN, OTTO, BERTEL, Husmand, Tandrup, Svingelbjerg,**

er født i Foulum 3. 11. 1908. Forældre: Gdr. Anders Bertel Christensen, Foulum, Hustru Johanne. Bedsteforældre: FF Husmand Chr. Bertel Christensen, Foulum. MF Skrædder Mortensen, Fandrup. MM Maren. Otto Christensen er gift med Elna, født Poulsen, i Svoldrup 10. 3. 1914. Forældre: Gdr. Peder Poulsen, Svoldrup, Hustru Ane. Bedsteforældre: MF Gdr. Jens Byrialsen, Svoldrup. MM Elisabeth. Der er 5 Børn i Ægteskabet: Gerda 29. 9. 1936, Poul Erik 26. 9. 1937, Svend 20. 4. 1939, Leif 30. 11. 1944, Jørgen 4. 8. 1951. Otto Christensen købte Ejendommen i 1935. Areal 34 Tdr. Land. Bygningerne er ret nye, Stuehus og Kostald er opført i 1925, de øvrige i 1935. Besætning: 8 Køer + Opdræt, 2 Heste, 2 Søer + Opdræt og ca. 150 Høns.

**CHRISTIANSEN, JOHS., Lmd., Glerup, Gedsted,**

er født i Varde 19. 12. 1917. Forældre: Lmd. Niels Christiansen, Hustru Jensine. Bedsteforældre: FF Lmd. Jens Chr. Jensen, Vorde. FM Ane Marie. MF Murer og Lmd. Jens Chr. Nielsen. Johs. Christiansen er gift med Margrethe, født Herman Pedersen, i Nederhede 30. 6. 1920. Forældre: Lmd. Mads Pedersen, Hustru Ane Marie. Bedsteforældre: FF Lmd. Jens Pedersen, Nederhede. FM Abelone. MF Gdr. Jens Jensen, Vorde. MM Ane Marie. Der er 4 Børn i Ægteskabet: Niels 2. 4. 1945, Annelise 26. 4. 1946, Gunnar 2. 9. 1947, Gurli 27. 5. 1950. Johs. Christiansen købte Gaarden i 1946 med et Areal af 19 Tdr. Land, der er udstykket fra »Stenild Mosegaard« og Bygningerne er opført af Peder Nielsen. Besætning: 6 Køer, 4 Kvier, 4—5 Kalve, 2 Heste, 2—3 Søer, 12—14 Fedesvin, hvoraf der fedes 20—25 aarligt. Udhusede er udvidet i 1935. El. Lys og Kraft er indlagt i 1943. Der er alle Nutidens Maskiner og der føres et alsidigt Landbrug.

**DALSGAARD, BYRIAL, Gdr., »Rishøjgaard«, Vesterbølle, Gedsted,**

er født i Vesterbølle 8. 4. 1903. Forældre: Gdr. Frederik Dalsgaard, Dalsgaard, Bystrup, Hustru Ane.

Bedsteforældre: FF Gdr. Søren Dalsgaard, Bystrup. FM Karen Margrethe. MF Gdr. Jens Pedersen, Thise Salling. MM Ane Marie. Byrial Dalsgaard er gift med Andrea Eggertsen, født 20. 9. 1902, i Knudstrup. Forældre: Eggert Eggertsen, Hustru Ane. Bedsteforældre: FF Gdr. Andreas Eggertsen. FM Kristine. MF Jørgen Christensen, Østerbølle. MM Kristiane. Der er 6 Børn i Ægteskabet: Frederik 4. 12. 1930, Anna Margrethe 30. 1. 1932, Herdis 7. 12. 1933, Emma 30. 9. 1937, Eggert 11. 9. 1940. Byrial Dalsgaard overtog Gaarden i 1930 med et Areal paa 70 Tdr. Land, senere er yderligere 30 Tdr. Land fra en anden Gaard lagt ind under. Gaarden har været i Slægtens Eje i 3 Generationer. Bygningerne er fra 1888, Laden er ombygget i 1914, og nuværende Ejer har opført ny Kostald i 1932 og i Løbet af 1952 bliver der yderligere opført en Kostald. Arbejdet er paabegyndt. Der er Nutidens Maskiner, bl .a .en Regnkanon, og Besætningen er paa 40 Kreaturer, 4 Søer + Opdræt, 3 Heste og Traktor.

**DALSGAARD, JAKOB, Gdr., »Sletmosegaard«, Knudstrup, Aalestrup,**

er født i Knudstrup 4. 4. 1907. Forældre: Gdr. Kresten Dalsgaard, Hustru Signe. Bedsteforældre: FF Gdr. Laust Dalsgaard, Knudstrup. FM Signe. MF Jakob Hansen. MM Inger. Jakob Dalsgaard er gift med Emma, født Jensen, i Glerup 7. 10. 1913. Forældre: Gdr. Kresten Jensen, Glerup, Hustru Kirsten. Bedsteforældre: FF Jens Poulsen Jensen, Glerup. FM Inger Kathrine. MF Hans Holmberg, Hverrestrup. MM Børgine. Der er 2 Børn i Ægteskabet: Kirsten 17. 5. 1942, Jørgen 20. 12. 1947. Jakob Dalsgaard overtog Gaarden efter Forældrene i 1940 med et Areal paa 50 Tdr. Land. De 24 Tdr. Land er tilkøbt i 1913. Stuehuset er ca. 150 Aar gammel. Laden er fra 1902 og Kostald fra 1913. Der er Nutidens Maskiner, og Besætningen er paa 35 Kreaturer, 2 Søer + Opdræt, 5 Heste, 200 Høns. »Sletmosegaard« har været i Slægtens Eje i flere Generationer.



**DOLLERUP, INGVAR, Gdr., »Studstrup Vestergaard«,**

er født i Knudstrup 4. 3. 1892. Forældre: Peder Dollerup, Knudstrup, Hustru Else Kathrine. Bedsteforældre: FF Anders Østergaard, Knudstrup. FM Else MF Iver Chr. Mogensen, Knudstrup. MM Martha. Ingvar Dollerup er gift med Maren, født Studstrup, i »Studstrupgaard«, 24. 9. 1892. Forældre: Gdr. Kresten Studstrup, Hustru Mette Kirstine. Bedsteforældre: FF Niels Kr. Jensen, »Studstrupgaard«. FM Ma-

ren. MF Søren Hansen, Alstrup, Hvalpsund. MM Ane. Derer 2 Børn i Ægteskabet: Kathrine 30. 7. 1919, Inga 8. 5. 1923. Gaarden er udstykket fra Ingvar Dollerups Hustrus Fødehem »Studstrupgaard« i 1924. Bygningerne er opført samme Tid. Areal 2<sup>3</sup>/<sub>4</sub> Tdr. Ld. Der er Nutidens Redskaber og Maskiner og Besætningen er paa 15 Kreaturer, 3 Søer + Opdræt, 2 Heste og ca. 150 Høns. Ingvar Dollerup har været Sogneraadsformand siden 1943.

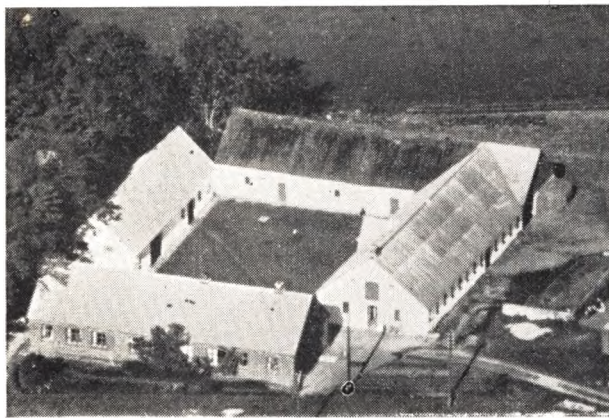

#### **DOLLERUP, PEDER, Gdr., Knudstrup pr. Aalestrup,**

er født i Vesterbølle 2. 1. 1897. Forældre: Peder Dollerup, Knudstrup, Hustru Else Kathrine, født Iversen. Bedsteforældre: FF Anders Østergaard Knudstrup. FM Else. MF Ivar Chr. Mogensen, Knudstrup. MM Martha. Peder Dollerup er gift med Meta Dollerup, født Hansen, i Gislum 12. 2. 1907. Forældre: Gdr. Hans Hansen, Vognsild, Hustru Karen. Bedsteforældre: FF Gdr. Chresten Hansen, Vognsild. FM Mette Marie. MF Gdr. Peder Jensen. MM Ane Kirstine, Stidstrup. Der er 2 Børn i Ægteskabet: Tvillingerne Else og Karen 26. 8. 1944. Peder Dollerup købte Gaarden i 1943 af Svigerfaderen Hans Hansen. Areal 3<sup>2</sup>/<sub>4</sub> Tdr. Land Dollerup har opført ny Lade i 1949, Kostalden er fra 1929, Hestestald m. m. fra 1941, Stuehuset fra 1898. Der er Nutidens Redskaber og Besætningen er paa 25 Kreaturer, 3 Søer + Opdræt, 3 Heste og 200 Høns. Peder Dollerups Moder er født paa Gaarden, hans Bedstefar købte den i sine unge Dage, siden den Tid har Gaarden skiftet Ejer nogle Gange, indtil 1915, da Dollerups Svigerfader købte den.



#### **EGGERTSEN, JØRGEN, Gdr., »Galgehøjgaard«, Knudstrup, Aalestrup,**

er født i Knudstrup 10. 7. 1912. Forældre: Gdr. Eggert Eggertsen, Knudstrup, Hustru Ane. Bedsteforældre: FF Gdr. Andreas Eggertsen, Knudstrup. FM Kirstine. MF Husmand Jørg. Christensen, Østerbølle. MM Kristiane. Jørgen Eggertsen er gift med Maren, født Svenningsen i Sundstrup 23. 2. 1917. Forældre: Lmd. Th. Støttrup, Borup, Hustru Marie. Bedsteforældre: FF Gdr. Jens Støttrup, Borup. FM Ane Marie. MF Gdr. Chr. Svenningsen, Sundstrup. MM Maren. Der er 2 Børn: Eggert Plougmann 16. 12. 1946 og Ane Marie 13. 6. 1949. Jørgen Eggertsens Fader byggede Gaarden i 1904 paa en Parcel fra Bedstefaderens Gaard i Knudstrup. Bygningerne er fra den Tid, men restaureret. Kostalden bygget i 1928. Der er fast Tag paa alle Bygninger. Gaarden har sit Navn fra gammel Tid, da der er en Galgenhøj i Frugthaven. Der er Nutidens moderne Maskiner og Redskaber og Besætningen er paa 50 Kreaturer, 4 Søer + Opdræt, 150 Høns og 3 Heste + Traktor. Gaardens Areal er paa 100 Tdr. Land.

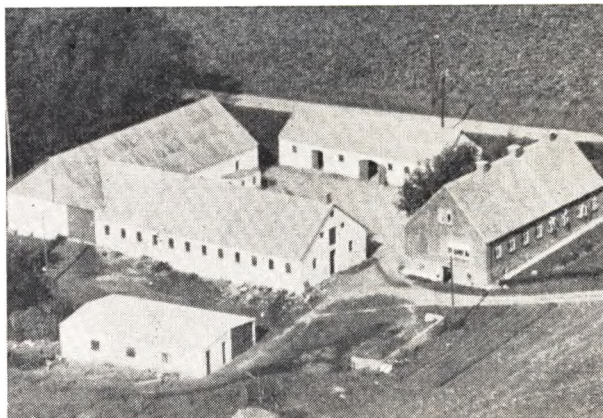

#### **ELKJÆR, CHR., Gdr., »Toftegaard«, Knudstrup pr. Aalestrup,**

er født i Knudstrup 3. 3. 1900. Forældre: Gdr. Søren Jensen Elkjær, Alstrup, Hustru Ane Kirstine. Bedsteforældre: FF Gdr. Jens Jensen, Alstrup. FM Kirsten Marie, født Sørensdatter. MF Gdr. Niels Chr. Jensen, Svoldrup. MM Petrine. Kristian Elkjær er gift med Kristine, født Byrialsen Pedersen i Sækbæk, Ullis, 18. 10. 1908. Forældre: Gdr. Martinus Pedersen, Gatten, Hustru Kirstine Byrialsen. Bedsteforældre: FF Lmd. Svend Pedersen, Gatten. FM Signe. MF Gdr. Chr. Byrialsen, Vesterbølle. MM Mine, født Jensdatter. Der er fire Børn: Birgit 20. 9. 1934, Eva 20. 7. 1940, Dorrit 7. 11. 1942 og Bjarne 4. 9. 1944. Kristian Elkjær overtog Gaarden efter sin Fader i 1932, Areal 5<sup>8</sup>/<sub>4</sub> Tdr. Land. Det er en gammel Hovedparcel. Bygningerne er ombygget 2 Gange. Nuværende Ejer har ombygget Udbygningerne i Aarene fra 1932 til 1940. Gaarden har været i Slægtens Eje i flere Generationer. Der er Nutidens Redskaber og Maskiner, og Besætningen er paa 25 Kreaturer, 3 Søer + Opdræt, 4 Heste og 200 Høns.

#### **ELLINGSØE, ALFRED, Gdr., »Ellingsøgaard«, Vesterbølle,**

er født i Vesterbølle 13. 10. 1900. Forældre: Gdr. Jens Christensen Ellingsøe, Vesterbølle, Hustru Niel-

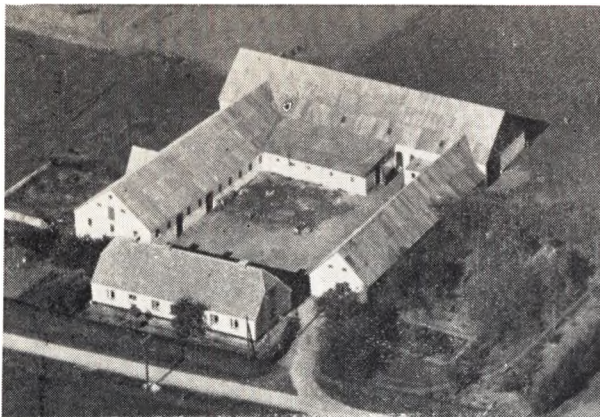

sine. Bedsteforældre: FF Gdr. Kresten Jensen. Vesterbølle. FM Mariane. MF Gdr. Aarup, Farsø. Alfred Ellingsøe er gift med Ruth, født Jensen i Østerbølle 14. 1. 1922. Forældre: Gdr. Anders Maltesen, Østerbølle, Hustru Karen. Bedsteforældre: FF Gdr. Chr. Maltesen, Østerbølle. FM Ane. MF Gdr. Chr. Eriksen Christensen, Fjelsø. MM Eline. Der er tre Børn: Karen 26. 8. 1945, Jens Erik 23. 4. 1947 og Inger 19. 3. 1950. Alfred Ellingsøe overtog Fødegaarden i 1940, Areal 60 Tdr. Ld. Den har tilhørt Slægten i flere Generationer, det er en Lensgaard fra Lerckenfeldt. Alfred Ellingsøes Fader, Jens Christensen Ellingsøe, og Bedstefar Kr. Jensen, gjorde Hovarbejde for Lerckenfeldt. Stuehuset er fra omkr. 100 Aar tilbage. Udbygningerne er af nyere Dato, opført fra 1925—40. Der er fast Tag paa alle Husene. Besætningen er paa 42 Kreaturer, 4 Søer + Opdræt, 6 Heste og 150 Høns. Der er alle moderne Redskaber og Maskiner.

#### **HANSEN, ARNE, Husmand, Knudstrup pr. Aalestrup,**

er født i Knudstrup 10. 10. 1910. Forældre: Husmand Carl Hansen, Hustru Kirsten. Bedsteforældre: FF Gdr. Poul Hansen, Strandby, Sjørup. FM Inger Marie. MF Lmd. Jens Chr. Jensen. MM Anna, Knudstrup. Arne Hansen er gift med Selma Mathilde, født Kristiansen, Vad Holmgaard Kær 8. 9. 1916. Forældre: Skorstensfejer Anders Vad, Hobro, Hustru Boline Jensen. Bedsteforældre: FF kaldet Per Vad. FM Kirstine. Der er to Børn: Erik 27. 4. 1942 og Kirsten 11. 10. 1947. Arne Hansen overtog Fødegaarden efter Faderen med et Areal paa 17 Tdr. Land. Stuehuset er opført 1931, Kostalden 1904, Vognport, Tørve- og Maskinhus 1927. Nuværende Ejer har bygget Laden i 1937. Der er alt i Nutidens Redskaber og Maskiner. Besætning: 10 Kreaturer, 2 Heste, Opdræt af Fedesvin og 50 Høns. Arne Hansen handler meget med Smaagrise og har gjort de sidste Aar.

#### **HANSEN, HENRY, Husmand, »Vidtskue«, Fandrup, Farsø,**

er født i Vindum Sogn 11. 12. 1925. Forældre: Husmand Hans Hansen, Vindum, Hustru Kirstine. Henry Hansen er gift med Elilia, født Houbro i Blære 20. 7. 1929. Forældre: Husmand Jens Houbro, Fandrup, Hustru Kirstine. Der er to Børn: Jens Aage 26. 9. 1943 og Hans Georg 9. 11. 1949. Henry Hansen overtog Ejendommen »Vidtskue« i 1950 efter Svigerfaderen, Areal 17½ Tdr. Ld. Den er i sin Tid udstykket fra Graves Nielsens Gaard i Svingelbjerg. Der er anskaf-

fet Nutidens Redskaber og Maskiner og Besætningen er paa 6 Køer + Opdræt, 2 Søer + Opdræt, 2 Heste og ca. 100 Høns foruden Kyllinger.

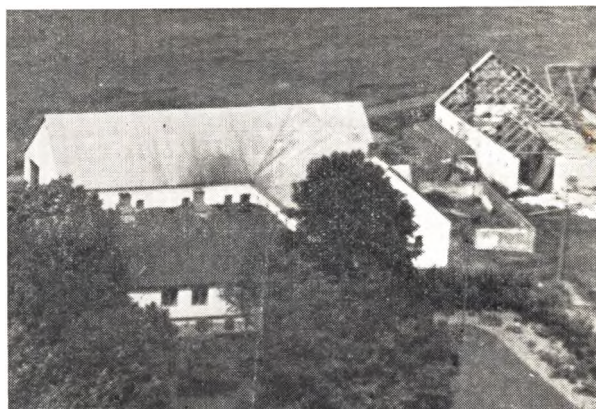

#### **HANSEN, JENS, Husmand, Svingelbjerg, Farsø,**

er født i Svingelbjerg, Vesterbølle Sogn, 26. 11. 1914. Forældre: Husmand Søren Elkjær Hansen, Svingelbjerg, Hustru Anna Marie. Bedsteforældre: FF Gdr. Jens Hansen, »Annexgaarden«, Alstrup. FM Helene. MF Fisker Jens Østergaard, Hvalpsund. Jens Hansen er gift med Elisabeth Nielsen, født i Louns 3. 10. 1918. Forældre: Fisker Jens Chr. Nielsen, Hvalpsund, Hustru Kirstine. Bedsteforældre: FF Husmand Niels Nielsen, Heskær pr. Ulits. FM Dorthea. MF Husmand Peder Pedersen, Hvalpsund. MM Marie. Der er tre Børn: Birgit 28. 10. 1938, Aage 7. 7. 1943 og Søren 21. 9. 1949. Jens Hansen overtog sin Fars Ejendom i 1937 med et Areal af 24 Tdr. Land. Den er i sin Tid udstykket fra Godset »Lerckenfeldt«. Bygningerne har Jens Hansen forbedret meget, samt bygget ny Hestestald, Maskinhus m. m. Der har engang ligget Købmandsforretning paa Jens Hansens Jord. Besætningen er nu paa 7 Køer + Opdræt. 2 Heste, 4 Søer + Opdræt, ca. 300 Høns + Kyllinger. Det er Meningen at bygge nyt Stuehus nu.

#### **HANSEN, JENS CHR., Landmand, Glerup pr. Gedsted,**

er født i Knudstrup 3. 10. 1894. Forældre: Lmd. Karl Hansen, Hustru Kirsten. Bedsteforældre: FF Lmd. Poul Hansen, Strandby. FM Inger. MF Lmd. Johs. Chr. Jensen, Knudstrup. MM Anne. Jens Chr. Hansen er gift med Anna, født Pedersen i Glerup 19. 9. 1889. Forældre: Lmd. Niels Pedersen, Glerup, Hustru Inger. Der er to Børn i Ægteskabet: Karl og Inger Kirstine. Jens Chr. Hansens Ejendom er udstykket fra Stenild Mosegaard i 1913. Jens Chr. Hansen købte Jorden i 1921, og byggede samme Aar herpaa. Han begyndte med tre Køer og to islandske Heste. Arealet er 13 Tdr. Land. I Dag holdes 6 Køer og 7 Ungkreaturer, 2 Heste; der fedes ca. 20 Svin om Aaret. I 1929 blev der bygget Lade og i 1940 Maskinhus m. m. Der er indlagt El Lys og Kraft og anskaffet alle nødvendige Maskiner og Redskaber.

#### **HANSEN, NIELS, Husmand, Glerup, Gedsted,**

er født 28. 7. 1913. Forældre: Husmand Jørgen Hansen, Hustru Kristiane. Bedsteforældre: FF Lmd. Niels Hansen, Borup. MF Smed Niels Schack, Binde-rup. MM Kathrine. N. Hansen er gift med Oda Marie.



født Olsen i Hvolris 8. 4. 1925. Forældre: Husmand Anders Rosenberg Olsen, Ugelris, Hustru Sørine. Bedsteforældre: FF Husmand Anton Johan Olsen. Ugelris. FM Birthe Marie. MF Gdr. Søren Sørensen, Troelstrup. MM Petrea. Der er eet Barn: Jørgen 27. 2. 1951 Niels Hansen overtog Gaarden i 1943 efter sin Fader, Areal 20 Tdr. Land. Det er en Parcel der er udstykket i 1883, antagelig fra »Dalsgaard«. Stuehuset er opført efter Brand i 1894, Udbygningerne opført 1913 og moderniseret i 1930. Der er fast Tag og El Lys indlagt. Gaarden har været i Slægtens Eje siden 1903, da Ejerens Far købte af Kristoffer Nielsen. Der er Nutidens Redskaber og Maskiner. Besætning: 15 Kreaturer, 2 Søer + Opræt, 2 Heste og ca. 50 Høns.

#### **HAUBRO, JENS, Gdr., Glerup, Gedsted,**

er født i Svingelbjerg 28. 3. 1887. Forældre: Gdr. Clement Christian Jensen, kaldet Haubro, Svingelbjerg, Hustru Anna Margrethe. Bedsteforældre: FF Gdr. Jens Kr. Kristensen, Svingelbjerg. FM Sofie Elisabeth. MF Gdr. Peder Jensen, Søttrup. MM Maren, født Annasdatter. Jens Haubro er gift med Petra Mariane, født Thomassen i Glerup 1. 10. 1896. Forældre: Gdr. Chr. Thomassen, Glerup, Hustru Severine. Bedsteforældre: FF Gdr. Ths. Rasmussen. Glerup. FM Mariane. MF Snedker Peder Andersen MM Anne Marie. Der er tre Børn: Christian 2. 10 1921, Axel 27. 8. 1923 og Ejnar 31. 7. 1926. Jens Haubro købte Ejendommen, der var Dødsbo efter Peder (Rokkedrejer) i 1919 med et Areal af 30 Tdr. Land. Det er en Parcel, der er udstykket fra »Østergaard«. Bygningerne er fra forrige Ejers Tid, men restaureret, bl. a. med fast Tag m. m. Det var oprindeligt 2 Ejendomme, men Haubro fik, skønt det kostede ham en Del Besvær, Ministeriets Tilladelse til at nedlægge den ene. Der er Nutidens Redskaber og Maskiner, og Besætningen er paa 24 Kreaturer, 4 Søer + Opræt, 2 Heste og 100 Høns.

#### **HOUGAARD, HALVOR, Gdr., »Glyksbjerggaard«, Vesterbølle pr. Gedsted,**

er født i Vognsild Sogn 26. 4. 1908. Forældre: Gdr. Anders Peder Hougaard, Morum, Hustru Mariane. Bedsteforældre: FF Gdr. Niels Hougaard, Svoldrup. FM Kirstine. MF Husmand Jens Chr. Jensen, Blære. MM Marie. Halvor Hougaard er gift med Marie, født Nielsen i Dommersgaard, Farsø, 10. 4. 1913. Forældre: Husmand Niels Kristian Nielsen, Dommersgaard, Hustru Maren. Bedsteforældre: Husmand Søren Nielsen, Hvalpsund. MF Aage Micael, Svingelbjerg. MM Ane

Margrethe. Der er tre Børn: Verner 10. 5. 1943, Frede 29. 1. 1946 og Betty 31. 10. 1948. Halvor Hougaard købte Gaarden i 1937 af Johannes Nielsen med et Areal af 82 Tdr. Ld., hvorfra der senere er frasolgt 8 Tdr. Land. Ejeren har opført Stuehus i 1942, Stald i 1938, og Lade i 1947. Der er alle Maskiner og Redskaber, og Besætningen er paa 40 Kreaturer, 6 Søer + Opræt, 6 Heste og 100 Høns.



#### **IVERSEN, IVER, Husmand, »Nørrebo«, Knudstrup.**

er født i Knudstrup, Vesterbølle, 6. 10. 1893. Forældre: Husmand Karl Peder Iversen. Knudstrup, Vesterbølle, og Hustru Madsine. Bedsteforældre: FF Gdr. Iver Chr. Mogensen, Knudstrup, Vesterbølle. FM Martha. MF Gdr. Chresten Ludvig Christensen, Vognsild. MM Else Marie. Iversen er gift med Birgitte Kristine, f. Andersen, i Ullits 9. 3. 1897. Forældre: Husmand Chr. Peder Andersen, Ullis, og Hustru Maren Kirstine. Bedsteforældre: FF Gdr. Anders Chr. Smed, Vesterbølle. FM Ane. Der er seks Børn i Ægteskabet: Karl 3. 12. 1916, Metha 26. 5. 1921, Ruth 29. 6. 1925, Oda 5. 7. 1930, Kjeld 19. 2. 1933, Bent 20. 4. 1936. Iver Iversen købte sin Fødegaard i 1918 af Axel Nielsen, Skive, med et Areal paa 16 Tdr. Land. I Dag er der 23½ Tdr. Land, idet Iversen købte 7½ Tdr. Land til i 1929, ligesom han ogsaa har ombygget alle Bygningerne saa disse er ret nye. Gaarden har tilhørt Iversens Far, som solgte den i 1912, og Iversen købte den tilbage igen i 1918. Besætningen er paa 15 Kreaturer, 2 Heste, 2 Søer, 12 Grise, 150 Høns og Kyllinger.

#### **HESTBÆK, JOHANNES, Gdr., Glerup pr. Gedsted, Aalestrup,**

er født i Haubro, Aalborg Amt, 29. 8. 1902. Forældre: Landmand Niels Nielsen, kaldet Hestbæk, Haubro, og Hustru Gertrud. Johannes Hestbæk er gift med Petra, f. Pedersen, født 10. 1. 1904 i Fjelsø, Forældre: Landmand Jakob Pedersen, kaldet Stisen, Fjelsø, og Hustru Johanne. Bedsteforældre: FF Peder Nielsen, Thorup. FM Henriette Kirstine Margrethe. MM Kirsten Marie. Der er 1 Barn i Ægteskabet: Niels 29. 4. 1940. Johs Hestbæk købte Gaarden i 1929 af Ths. Hougaard med et Areal af godt 30 Tdr. Land. Stuehus og Lade er fra forrige Ejers Tid. Hestbæk har bygget ny Kostald i 1938, Hestestald, Vognport m. m. 1931. Det er Meningen at ombygge Stuehuset i Løbet af Sommeren 1952. Gaarden er en Parcel fra »Østergaard« i Glerup, udstykket omkring 1902. Der

er Nutidens Redskaber og Maskiner, og Besætningen er paa 25 Kreaturer, 2 Søer + Opdræt, 4 Heste og 75 Høns.

#### **IVERSEN, KR., Gdr., Vesterbølle, Gedsted,**

er født i Glerup 2. 3. 1898. Forældre: Gdr. Simon Iversen, Glerup, og Hustru Gine. Bedsteforældre: FF Gdr. Iver Christensen, Knudstrup. FM Martha. MF Gdr. Kr. Lillethorup, Vesterbølle. MM Sofie. Kr. Iversen er gift m. Dorthea, f. Dahlsgaard, i Vesterbølle 8. 1. 1902. Forældre: Gdr. Niels Dahlsgaard, Vesterbølle, og Hustru Marie. Bedsteforældre: MF Gdr. Chr. Pugholm, Vesterbølle. MM Dorthea. FF Gdr. Søren Dahlsgaard, Bystrup. FM Karen Margrethe. Der er 6 Børn i Ægteskabet: Aage Dahlsgaard, Ejnar, Margrethe, Børge, Bent, Esther. Kr. Iversen og Hustru overtog Hustruens Fødegaard i 1941 med et Areal af 55 Tdr. Land, hvoraf de 10 Tdr. Land er Hede. Gaarden har tilhørt Familien i over 100 Aar i mindst fire Generationer. For 60 Aar tilbage maatte Ejeren gøre flere Dages Arbejde paa Lerckenfeldt. Dette var almindeligt dengang. Bygningerne er opført af flere Gange. Stuehuset i 1901, Udhusene er ca. 20 Aar ældre: I Dag holdes der 9 Køer, 11 Ungkvæg, 3 Heste, 3 Grisesøer, der fedes 30—40 Svin aarligt. Der føres et alm. alsidigt Landbrug, avles ca. 5—6 Tdr. Ld. Kartofler hvert Aar, som sælges til Eksport til Læggekartofler.

#### **JENSEN, ALFRED, Gdr., »Bakkevang«, Knudstrup, Aalestrup,**

er født i Lille Thorup 24. 10. 1912. Forældre: Søren Jensen, Ll. Thorup, og Hustru Maren. Bedsteforældre: FF Lmd. Thomas Jensen, Løvel. FM Bertha. MF Smed Marcus Marcussen. MM Else Marie. Alfred Jensen er gift med Herdis, f. Storm Jensen, i Knudstrup 3. 3. 1919. Forældre: Lærer Jens Jensen, Knudstrup, og Hustru Anna Jensen. Bedsteforældre: FF Murer Kr. Jensen, Gettrup. FM Maren. MF Indremissionær Poul Poulsen, Morup. MM Elisabeth. Der er 5 Børn i Ægteskabet: Anni 31. 8. 1941, Birger 21. 12. 1943, Steen 15. 3. 1947, Eske 27. 8. 1948, Maren Else 29. 10. 1950. Alfred Jensen overtog Gaarden efter sin Fader i 1938 med et Areal af 25 Tdr. Land. Kostald og Lade er fra 1890, Stuehuset er opført i 1935. Gaarden er to Parceller, der er sammenkøbt. Besætningen er paa 16 Kreaturer, 2 Søer + Opdræt, 3 Heste og Fjerkræ.

#### **JENSEN, CHR., Gdr., »Hummeltoftegaard«,**

er født i Knudstrup 12. 9. 1897. Forældre: Jens Cæsar Jensen, Gdr., Knudstrup, og Hustru Kirstine. Bedsteforældre: FF Landmand Jens Chr. Jensen, Knudstrup. FM Anne. MF Gdr. Chr. Pedersen, Gelleruplund. MM Kirsten. Chr. Jensen er gift med Margrethe, f. Jørgensen, i Nyrup, 9. 2. 1904. Forældre: Gdr. Niels Jørgensen, Nyrup, og Hustru Marie. Bedsteforældre: FF Gdr. Peder Didriksen, Nyrup. FM Ane Kirstine. MF Gdr. P. Madsen, Waarst. MM Maren Margrethe. Der er 1 Barn i Ægteskabet: Kristine. Chr. Jensen overtog Gaarden efter Forældrene i 1928. Den har været i Slægtens Eje siden 1909. Bygningerne er opført af flere Gange, Stuehuset og 2 Udhuse er ældre end Kostalden, der er opført i 1918. Besætningen er paa 30 Kreaturer, 3 Heste, 2 Søer, der fedes aarligt ca. 50 Svin. I 1909 var her kun Plejl og Le, nu er der alt i Maskiner til Elektricitet. Dengang var Besætningen paa 5 Køer, 2 Heste og 2 Trækstude.



#### **JENSEN, CHRISTIAN, Husmand, Svingelbjerg By,**

er født i Alstrup 20. 6. 1922. Forældre: Gdr. Chr. Peder Jensen, Alstrup, og Hustru Petrea. Bedsteforældre: FM Christiane Jensen, Alstrup. MF Cykleshandler Jens Toft, Ullits. MM Christine. Chr. Jensen er gift med Ellen, f. Sørensen, i Haverslev 23. 8. 1923. Forældre: Husmand Niels Chr. Sørensen, Haverslev, og Hustru Marie. Bedsteforældre: MF Slagter Ferdinand Christensen, Haverslev. MM Karen. I Ægteskabet er der 1 Barn: Vagn 17. 4. 1950. Chr. Jensen købte Ejendommen i 1947 med et Areal af 17 Tdr. Land, den er i sin Tid udstykket fra Hans Nielsens Ejendom i Svingelbjerg. Besætningen er paa 10 Kreaturer, 2 Heste, 1 So + Opdræt, ca. 10 Svin og 50 Høns.

#### **JENSEN, JENS, Land -og Vejmand, »Lerckenfeldt«,**

er født samme Sted 17. 8. 1920. Forældre: Landmand Søren Jensen, Hestbæk, og Hustru Christiane. Bedsteforældre: FF Smed Peder Smed, Hestbæk. MF Søren Snedker, »Lerckenfeldt«. MM Line. Jens Jensen er gift med Nina, f. Stilling Laursen i Strandby 20. 10. 1929. Forældre: Landmand Niels Stilling Laursen, og Hustru Eida Birgine. Bedsteforældre: FF Peder Stilling Laursen, Mønsted. FM Else. MF Jens Kr. Jensen, Strandby. MM Petrine. Der er 2 Børn i Ægteskabet: Ove 25. 3. 1950, Leif 20. 4. 1951. Jens Jensen købte Ejendommen i 1951 af Poul Jakobsen, Areal 8½ Tdr. Land. Bygningerne er ca. 50 Aar gamle. Jens Jensen har byttet med 2 Huse i Svingelbjerg og er fast Vejmand for Kommunen.

#### **JENSEN, JENS, Gdr., Knudstrup Aalestrup,**

er født i Guldager, Simested, 24. 2. 1894. Forældre: Gdr. Anders Jensen kaldet Anders Væver, Guldager, og Hustru Petrine. Bedsteforældre: FF Landmand og Møller Jens Jensen, Guldager. FM Gertrud Marie. MF Hans Holmbag. MM Bergine. Jens Jensen er gift med Anna Nielsine f. Jessen i Vesterbølle 17. 5. 1893. Forældre: Gdr. Ander Jakob Jessen, Knudstrup, og Hustru Mariane. Bedsteforældre: FF Gdr. J. Jessen Andersen, Østerbølle. FM Anna. MF Kresten Laustsen, kaldet Kren Smed. MM Anna. Der er 3 Børn i Ægteskabet: Alfred 22. 12. 1921, Helene 11. 8. 1925, Esther Emilie 3. 11. 1927. Jens Jensen købte Ejendommen af Svigerfaderen i 1936 med 56 Tdr. Land Eng og Mark. Gaarden har været i Fru Jensens Slægt i ca. 90 Aar. Bygningerne er ca. 100 Aar gamle. Stuehuset er det ældste, Svinestald og Lade er fra Aarhundredeskiftet. Jensen har drænet 12 Tdr. Land og

anskaffet Nutidens Redskaber og Maskiner. Besætningen er paa 18 Kreaturer, 5 Søer + Opdræt, 4 Heste. Der drives mest Kornavl her.

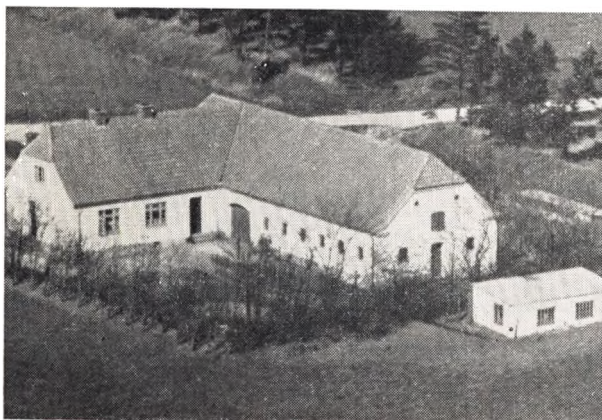

**JENSEN, LAURITS, Husmand, »Holmmark«, Svingelbjerg,**

er født i Ulits 3. 12. 1902. Forældre: Husmand Jens Chr. Jensen, Ullits, og Hustru Johanne Marie. Laurits Jensen er gift med Kathrine f. Sørensen i Hornbæk 25. 4. 1905. Forældre: Rentier Jens Sørensen, Randers, og Hustru Kirstine. Bedsteforældre: FF Arbejdsmand Jens Sørensen, Kvorning. FM Marie. MF Jens Sørensen, Faarup. MM Karen. Der er 1 Barn i Ægteskabet: Johanne 5. 1. 1931. L. Jensen byggede i 1934 »Holmmark« paa 18 Tdr. Land Jord, der samme Aar var udstykket fra »Spangaarden«. Det var dengang mest Diger, Hegn o. l., men nu er al Jorden under Kultur og Besætningen er paa 6 Køer + Opdræt, 2 Heste, 8 Grise og Fjerkræ, 50 Høns + Kyllinger.

**JENSEN, VAGN BYRIAL, Gdr., »Vestergaard«, Glerup pr. Gedsted,**

er født i Thostrup 27. 10. 1895. Forældre: Gdr. Niels Jensen, Thostrup, og Hustru Mette Marie f. Byrialsen. Bedsteforældre: FF Gdr. Jens Chr. Nielsen, Thostrup. FM Ane Kirstine. MF Gdr. Vagn Byrialsen, Fjelsø. MM Inger Marie. Vagn Byrial Jensen er gift med Karen Marie Kirstine f. Nielsen i Glerup 22. 10. 1893. Forældre: Gdr. Jens Chr. Jensen, Svingelbjerg, og Hustru Kristiane. Bedsteforældre: FF Landpost Niels Jensen kaldet Niels Svingelbjerg, boende i Svingelbjerg. FM Karen Marie. MF Gdr. Jens Poulsen, Glerup. MM Inger Kathrine. Der er 2 Børn i Ægteskabet: Metha Marie 24. 10. 1916, Anders Bjørn 20. 10. 1919. Vagn Byrial Jensens Hustru har haft Gaarden efter sin Far siden 1933. Fru Jensen Far byggede Gaarden i 1882, Laden er ombygget siden. Vagn B. Jensen har restaureret overalt bl. a. med fast Tag. Arealet er 32 Tdr. Land, der er en Parcel fra »Glerupgaard«. Der er alt i Nutidens Redskaber og Maskiner, og Besætningen er paa 25 Kreaturer, 2 Søer + Opdræt, 3 Heste og 100 Høns.

**JENSEN, VILLY VESTERGAARD, Landmand, Svingelbjerg Hede,**

er født i Svingelbjerg 24. 2. 1924. Forældre: Købmand Jens Viggo Jensen, København, og Hustru Cecilie Kirstine. Bedsteforældre: FF Gdr. Jens Kr. Jensen, Vendsyssel. MF Gdr. Rasmus Larsen, Sønder-

jylland. MM Mathilde. Vestergaard Jensen er gift med Ruth f. Sørensen i Louns 31. 1. 1926. Forældre: Fisker Marinus Sørensen og Hustru Marie. Bedsteforældre: FF Jens Sørensen, Korning. MF Arbm. Laurids Olsen, Viborg. MM Karen. Der er 1 Barn i Ægteskabet: Inger Irene 16. 6. 1949. Vestergaard Jensen købte Ejendommen i 1951 af Hans Back i Svoldrup. Areal 22 Tdr. Land. Det er to Parceller, den ene ligger i Foulum Sogn, den anden i Vesterbølle Sogn. Bygningerne er 30—35 Aar gamle. Der er Nutidens Maskiner og Redskaber og Besætningen er paa 5 Kreaturer, 1 Hest, 2 Søer + Opdræt og ca. 100 Høns. Af den forrige Ejer blev der drevet Smuldfabrik.

**JØRGENSEN, HENRY, Gdr., Knudstrup, Aalestrup,**

er født i Nyrup Gislum 5. 3. 1915. Forældre: Landmand Niels Jørgensen, Nyrup, og Hustru Marie. Bedsteforældre: FF Jørgensen, Nyrup. FM Kirsten. MF Gdr. Peder Madsen, Waarst. Henry Jørgensen er gift med Anna f. Lillethorup i Vesterbølle 14. 2. 1907. Forældre: Gdr. Søren Lillethorup, Vesterbølle, og Hustru Inger Kristine. Bedsteforældre: FF Kresten Lillethorup. FM Anne Sofie. MF Landmand Peder Jakobsen, Fjeldsø. MM Karen Marie. Der er to Børn i Ægteskabet: Rita 9. 7. 1947, Bent 6. 6. 1949. Henry Jørgensen blev gift 26. 7. 1946 med Anna Lillethorup, det er anden Gang hun er gift. Hendes 1. Mand hed Richard Studstrup, og Gaarden har saaledes været i Familien siden 1934, fra hvilken Tid ogsaa Bygningerne stammer. Der er anskaffet Nutidens Maskiner og Redskaber og Besætningen er paa 20 Kreaturer, 3 Søer + Opdræt, 2 Heste og 100 Høns.

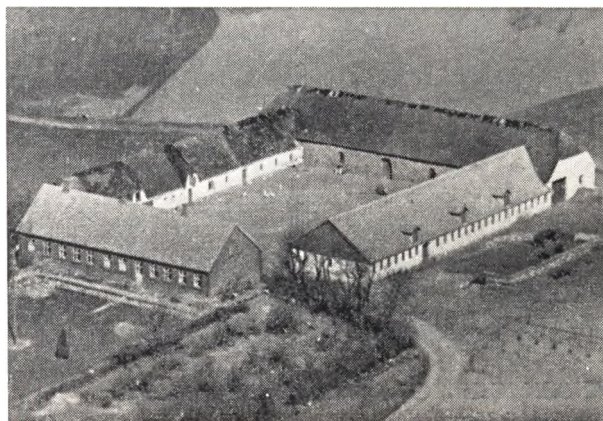

**KROGH, MARIUS POULSEN, Gdr., »Cillisborg«, Glerup pr. Gedsted,**

er født i Vestrup 9. 1. 1904, død 8. 6. 1950. Forældre: Gdr. Anders Krogh, Vestrup, og Hustru Semine. Marius Poulsen Krogh var gift med Maren f. Larsen i Haubro 19. 9. 1906. Forældre: Gdr. Chr. Pedersen Larsen, Tandrup, og Hustru Karen Marie. Bedsteforældre: FF Gdr. Kresten Larsen, »Tandrupgaard«. FM Maren. MF Gdr. Kresten Toft, Sjøstrup. MM Dorthea. Der er 10 Børn i Ægteskabet: Christian 21. 1. 1933, Karen 18. 3. 1934, Mina 4. 5. 1936 død 22. 12. 1938, Anders Verner 16. 1. 1938, Calle 6. 11. 1939, Jens 13. 3. 1941, Harald 27. 7. 1942, Svend 15. 3. 1944, Elin 26. 4. 1945, Lis 7. 4. 1947. M. Krogh Poulsen købte Gaarden i 1945 af Dahl Dahlsen med et Areal af 75 Tdr. Land. Der er udstykket flere Gaarde og Ejendomme herfra.

Familien har haft Gaarden fra 1913, Laden er ældre, opført i Kampesten, ligesom Maskinhus, Hestestald m. m. ogsaa er ældre Bygninger. Der er alt i Nutidens Redskaber og Maskiner og Besætningen er paa 50 Kreaturer, 8 Søer + Opdræt, 2 Heste + Traktor. Efter Mandens Død driver Enken videre med den ældste Søn som Bestyrer.

**KJÆRSGAARD NIELSEN, JENS, Gdr., Knudstrup, Aalestrup,**

er født i Knudstrup 19. 12. 1904. Forældre: Gdr. Søren Kristian Nielsen, Testrup, Hustru Mette Marie Kirstine. Bedsteforældre: FF Lmd. Jens Nielsen (Kjærsgaard), Thestrup. FM Inger Marie. MF Niels Marcussen. MM Ane Margrethe. Jens Kjærsgaard Nielsen er gift med Anna, født Andreasen i Østerbølle 27. 3. 1918. Forældre: Gdr. Laust Chr. Andreasen, Østerbølle, Hustru Kirstine Mette Marie. Bedsteforældre: FF Lmd. Andreas Laustsen, Østerbølle. FM Sidsel Marie. MF Lmd. Kresten Hansen, Ulits. MM Mette Kirstine. Der er fire Børn: Erna 27. 5. 1941, Søren Kristian 13. 2. 1944, Henning 15. 2. 1946 og Gudrun 29. 4. 1950. Jens Kjærsgaard Nielsen er Bestyrer for Faderen Søren Kristian Nielsen. Gaarden blev købt i 1904 af dennes Svigerfader Niels Markusen. Der er ingen af de gamle Bygninger tilbage. Stuehuset er opført i 1924, Laden 1914, Hestestald, Vognport m. m. i 1937, Kostald i 1951, og alt er restaureret og belagt med fast Tag. Der er alt i Nutidens Redskaber og Maskiner. Besætningen er paa 25 Kreaturer, 2 Søer + Opdræt, 4 Heste og ca. 70 Høns. Areal er 35 Tdr. Land.

**KYHNÆB, JENS, Gdr., Vesterbølle, »Østergaard«, Gedsted,**

er født samme Sted. Forældre: Anders Kyhnæb, Hustru Anne Kirstine. Bedsteforældre: Gdr. Chr. Kyhnæb, Gedsted. FM Karen Marie. MF Gdr. Chr. Christensen (Olesen), Vesterbølle. Jens Kyhnæb overtog Fødegaarden i 1924 med et Areal af 70 Tdr. Land, hvoraf de 20 Tdr. Land er Hede og Plantage. Gaarden har været i Slægtens Eje i over 100 Aar. Besætningen er paa 36 Kreaturer, 16 Køer og 20 Ungkreaturer og 3 Heste. Bygningerne er opført efter Brand i 1925. Der er alle Nutidens Maskiner, indlagt El Lys og Kraft i 1939, og der fedes ca. 100 Svin om Aaret. Der drives alm. alsidig Landbrug.

**(LADEKARL) JENSEN, JENS CHR., Glerup pr. Gedsted,**

er født i Louns 19. 11. 1886. Forældre: Jens Peder Jensen (Ladekar), Hustru Kirstine. Bedsteforældre: FF Husmand Jens Chr. Jensen Ladekar, Vesterbølle. FM Dorthea Marie. MF Gdr. Jens Sørensen, Louns. MM Kathrine. Ladekar er gift med Ane Kirstine, f. Jensen 1. 1. 1885. Forældre: Husmand Jens Chr. Jensen, Fjeldsø, Hustru Kirsten. Bedsteforældre: FF Fisker Jens Jensen, Gedsted. FM Ane Kirstine. MF Kristian Kristensen (Thybo), Ettrup. MM Margrethe. Der er fire Børn: Peter 4. 9. 1910, Søren 24. 9. 1912, Jenny 9. 6. 1914 og Johannes 17. 5. 1927. Jens Chr. Jensen købte i 1911 et Areal af 13 Tdr. Land fra Stenild Mosegaard og byggede herpaa samme Aar. Slægten Ladekar kan føres langt tilbage i Tiden. I den forløbne Tid er Bygningerne vedligeholdt og restaureret. Besætningen er paa 12 Kreaturer, 3 Søer + Opdræt, 2 Heste og 50 Høns. Der er alt i Nutidens Redskaber og Maskiner.



**LAMBERTSEN, ARNE, Gdr., »Roldsiggaard«, Knudstrup, Aalestrup,**

er født i Fjeldsø 25. 6. 1915. Forældre: Murer Lambert Lambertsen, Laastrup, Hustru Ane Kathrine. Bedsteforældre: FF Murer Anton Franck Lambertsen, Laastrup. FM Marie. MF Markus Smed. MM Else Marie. Arne Lambertsen er gift med Else Kathrine, født Marcussen Dollerup i Knudstrup 30. 8. 1923. Forældre: Gdr. Conrad Dollerup, Knudstrup, Hustru Poulina. Bedsteforældre: FF Husmand Peder Dollerup, Knudstrup. FM Else Kathrine. MF Gdr. Jens Marcussen, Knudstrup. MM Ane. Arne Lambertsen købte Gaarden i 1948 af Aage Christensen med et Areal af 50 Tdr. Land. Jorden er en Parcel fra Peder Dollerups Gaard. Bygningerne er flyttet op paa Bakken efter Brand i 1947; det er moderne indrettede Bygninger. Gaarden har en Tid været drevet tildels kvægløs, normal Besætning er ellers ca. 30 Kreaturer, 6 Søer + Opdræt, 2 Heste + Traktor. Der findes alt i Nutidens Redskaber og Maskiner.

**LASSEN, MAD, Lmd., Glerup pr. Gedsted,**

er født i Thestrup 3. 1. 1883. Forældre: Murer og Lmd. Jens Lassen, Hustru Johanne. Bedsteforældre: FF Murer i Ullits Mads Lassen. FM Stine. Mads Lassen er gift med Jensine, født Ladekar i Vesterbølle 30. 10. 1891. Forældre: Lmd. Jens Ladekar, Hustru Kirstine. Bedsteforældre: FF Lmd. Jens Chr. Jensen (Ladekar). FM Dorthea. Der er fem Børn i Ægteskabet: Johanne, Frede, Asger, Anne og Verner. Mads Lassen købte en Ejendom i Glerup i 1911, solgte den i 1916 og købte sin nuværende; den er paa 13 Tdr. Land, opført i 1911 og udstykket fra »Stenmosegaard«. Bygningerne er opført af Chr. Mortensen. Besætningen var i 1916 4 Køer, 2 Kalve og 2 islandske Heste. I Dag holdes normal 5—6 Køer, 2 Kalve, 2 norske Heste, 2 Søer og der fedes ca. 25 Svin aarligt. Der er indlagt El Lys og Kraft omkring 1933. Bygningerne restaureret og udvidet. Der føres et alm. Landbrug med de dertil hørende Maskiner.

**LILLETHORUP, JOHS., Gdr., Vesterbølle, Gedsted,**

er født samme Sted 7. 9. 1913. Forældre: Søren Peder Andersen Lillethorup, Vesterbølle, Hustru Inger Kirstine. Bedsteforældre: FF Gdr. Chr. Andersen (Lillethorup), Vesterbølle. FM Anna Sofie. MF Gdr. Jakobsen, Fjeldsø. Johs. Lillethorup er gift med Maren, født Beck i Vindum 4. 3. 1914. Forældre: Gdr. Anders P. Beck, Vindum, Hustru Mariane. Der er tre Børn i Ægteskabet: Vagn, Elly og John. Lillethorup overtog Fødegaarden i 1940, Areal 65 Tdr. Land,



hvoraf de 17—18 Tdr. Land er Hede og Plantage. Gaarden har været i Familiens Eje i ca. 100 Aar. Besætningen er paa 14—15 Kreaturer, 16—18 Ungkreaturer, 3 Heste + Traktor, anskaffet i 1951. Bygningerne er opført af flere Gange, Stuehuset i 1923, Læden samme Aar og Kostalden i 1935. Hestestald og Vognport er noget ældre. Der fedes ca. 60—70 Svin aarligt, og der drives et alm. alsidigt Landbrug med en Del Kartofler til Salg og til at fodre med.



**MADSEN, ARNE, Bestyrer, Svingelbjergholm, Farsø,**

er født samme Sted 11. 11. 1918. Forældre: Husmand Chr. Madsen, Svingelbjergholm, Hustru Caroline. Bedsteforældre: FF Husmand Jens Madsen, Svingelbjerg. FM Christiane. MF Arbm. Jens Larsen, Farsø. MM Anne Mette. Arne Madsen blev i 1934 Bestyrer paa sin Fars Gaard »Svingelbjergholm«. Da Arne Madsen blev Bestyrer var der 32 Tdr. Land, nu er der 39½ Td. Land. Der var kun tre Lader, nu er der seks Bygninger til. Der er indlagt El Lys og Kraft, Vandværk, Telefon m. m. Driften er nu helt gaaet over til Nutids med Traktor, Malkemaskine, Tærskværk og hvad ellers hører til. Besætningen var i 1934 4 Køer, 2 Heste, 1 So + Opdræt. I Dag er der 8 Køer + Opdræt, ca. 12 Ungkreaturer, 1 Hest, 4 Søer + Opdræt og Fjerkræ, ca. 200 Høns.

**MADSEN, JENS CHR., Husmand, Svingelbjerg,**

er født i Kistrup 5. 1. 1892. Forældre: Husmand Niels Madsen, Kistrup, Hustru Caroline. Bedsteforældre: MF Gdr. Chresten Skov, Alminde. Jens Chr. Madsen er gift med Anna Spangaard, født i Svingelbjerg 11. 1. 1896. Forældre: Gdr. Anders Spangaard, Svingelbjerg, Hustru Anna. MF Husmand Jens Mortensen, Svingelbjerg. Der er ni Børn i Ægteskabet: Caroline, Anna, Karen, Niels, Søren, Christian, Svend, Peder og Jakob. Jens Chr. Madsen købte Ejendommen »Skrænten« i 1947 med et Areal af 21 Tdr. Land. Han har før haft en anden Ejendom i Svingelbjerg, som han drev fra 1916 til 1947, da han købte sin nuværende. Besætningen er paa 16 Kreaturer, 2 Heste, 3 Søer + Opdræt, og ca. 150 Høns.

**MARKUSSEN, NIELS MARINUS, Gdr.,**

**»Bülowsminde«, Vesterbølle, Gedsted,**

er født i Vesterbølle 22. 8. 1900. Forældre: Gdr. Jens Peder Markussen, Knudstrup, Hustru Ane. Bedsteforældre: FF Gdr. Niels Markussen, Knudstrup. FM Ane Margrethe. MF Gdr. Anders Jensen, »Skamrisgaard«, Roum. MM Kirsten Marie. Niels Markus-

sen er gift med Anine, født Lauridsen i Skærshale 8. 5. 1911. Forældre: Husmand Laurids Lauridsen, Hustru Ane. Bedsteforældre: FF Husmand Kristian Lauridsen. FM Kirstine. MF Gdr. Kristian Kristiansen, Ettrup. MM Margrethe. Der er fire Børn: Jens Peder 12. 12. 1939, Karen Elisabeth 22. 6. 1941, Anna 16. 8. 1943 og Aage 2. 12. 1945. Niels Markussen overtog Gaarden efter sin Moder i 1930, da hun havde været Enke siden 1926. Der er bygget ny Stald i 1935, Læde i 1923 og Bygningerne er delt ombygget efter Brand i 1949. Jorden er udstykket fra Vesterbølle Præstegaard, daværende Præst Pastor Bülow. Stuehuset er fra den Tid, men restaureret, og der er Nutidens Redskaber og Maskiner, og Besætningen er 17 Kreaturer, 2 Søer + Opdræt, 2 Heste, og ca. 100 Høns.



**MICHAELSEN, KRESTEN, »Højvang«, Glerup pr. Gedsted,**

er født den 19. 12. 1883. Forældre: Husmand Hans Michaelsen, Laastrup, Hustru Anna Kathrine. Bedsteforældre: FF Gdr. Hans Michael Jensen, Aarup. MF Marsten Laustsen, kaldet Kren Smed. MM Mariane. Michaelsen var gift med Ane Marie, f. Pedersen i Glerup 27. 6. 1882, død 8. 1. 1952. Forældre: Husmand Niels Pedersen, Glerup, Hustru Inger. Der er fire Børn: Niels 1909, Anna 1911, Christian 1913 og Laust 1916. Kresten Michaelsen købte Jorden af Viborg Amts Udstykningsforening i 1911 og oprettede Bygninger her i 1912, tilbygget Vogn- og Tørvehus og Stald i 1930. Arealet er 12 Tdr. Land. Slægten har paa Moderens Side været i Sognet fra omkring Aar 1802. Der er Nutidens Redskaber og Maskiner og Besætningen er paa 12 Kreaturer, 14—16 Fedesvin, 2 Heste og 100 Høns.

**MOGENSEN, CHR., Husmand, »Skovly«, Glerup, Gedsted,**

er født i Simested 28. 8. 1910. Forældre: Husmand Ingvar Mogensen, Simested, Hustru Mette Marie. Bedsteforældre: FF Smed Mogens Kristensen, Korsø. FM Johanne. MF Murer Laust Nielsen, Korsø. MM Kirsten Marie. Kristian Mogensen er gift med Mette Marie, født Pedersen i Ll. Thorup 24. 1. 1906. Forældre: Gdr. Peder Chr. Pedersen, Ll. Thorup, Hustru Nielsine Marie. Bedsteforældre: FF Gdr. Anders Pedersen, Ll. Thorup. FM Mette Marie. MF Sognefoged og Gdr. Peder Chr. Sørensen (Smed), Klotrup. MM Kristiane. Der er tre Børn: Anna 29. 1. 1938, Dagny



og Poul Erik 10. 9. 1941. Kristian Mogensen købte »Skovly« i 1944 af Peder Knudsen med et Areal af 9 Tdr. Land, hvortil der senere er købt 4 Tdr. Land Hede, som nu er opdyrket. Bygningerne er dels ældre og restaureret, og dels ombygget. Nuværende Ejer har endvidere bygget Tørve- og Maskinhus m. m. samt anskaffet Nutidens Redskaber og Maskiner, bl. a. er der indlagt Lys og Kraft. Besætningen er paa 8—10 Kreaturer, 2 Heste, 2 Søer + Opdræt og ca. 50 Høns.



#### **MORTENSEN, ALFRED, Gdr., Glerup pr. Gedsted,**

er født i Knudstrup Vesterbølle 6. 8. 1911. Forældre: Husmand Peder Mortensen, Hustru Ane Marie. Bedsteforældre: MF Niels Jensen, Svoldrup. MM Petrine. Alfred Mortensen er gift med Kirsten, født Nielsen i Bjerregrav 2. 10. 1919. Forældre: Gdr. Theodor Nielsen, Fjeldsø, Hustru Mathilde. Bedsteforældre: FF Husmand Kresten Kjeld Nielsen, Roum. FM Else Marie. MF Husmand Morten Andersen, Skærshale. MM Kirstine. Der er ingen Børn. Alfred Mortensen købte Ejendommen i 1946 af sin Bror Chr. Mortensen med et Areal af 36 Tdr. Land. Det er en gammel Hovedparcel, i 1946 paa 41 Tdr. Land, men 5 Tdr. Land blev frasolgt da nuværende Ejer købte Gaarden. Bygningerne er ca. 50 Aar gamle, men i Tidens Løb restaureret bl. a. fast Tag paa Stuehuset i 1951. Der er Nutidens Redskaber og Maskiner. Besætningen er paa 20 Kreaturer, 2 Søer + Opdræt, 3 Heste og ca. 300 Høns.

#### **NIELSEN, ARNE, Gdr., »Brydalslyst«, Svingelbjerg pr. Farsø,**

er født i Svingelbjerg 15. 4. 1914. Forældre: Gdr. Mourits Nielsen, Svingelbjerg, og Hustru Anna. Bedsteforældre: FF Niels Nielsen kaldet Niels Wæver. FM Mette Kirstine. MF Kresten Hansen, Fjeldsø. MM Ane Kirstine. Arne Nielsen er gift med Metha f. Madsen i Svingelbjerg 8. 7. 1922. Forældre: Gdr. Anton Madsen, Svingelbjerg, og Hustru Caroline. Bedsteforældre: FF Husmand Jens Madsen, Svingelbjerg. FM Christiane. MF Arbejdsmand Jens Larsen, Farsø. MM Anne Mette. Der er fire Børn i Ægteskabet: Verge 13. 6. 1944, Jonna 14. 9. 1947, Tove 13. 8. 1949, Aase 13. 10. 1951. Arne Nielsen overtog Fødegaarden i 1942 med et Areal paa 28 Tdr. Land. Bygningerne er opført af flere Gange, Stuehuset 1907, Kostald og Ladde 1942. Slægten har boet i Sognet igennem flere Generationer. Der er Nutidens Redskaber og Maskiner, og Besætningen er paa 22 Kreaturer, 3 Søer + Opdræt, 2 Heste og 200 Høns.

#### **NIELSEN, ARNOLD, Husmand, »Kærvang«, Lerckenfeldt pr. Østrup,**

er født 2. 4. 1916. Forældre: Murer Søren Chr. Nielsen, Østerbølle, og Hustru Kristiane. Bedsteforældre: FF Husmand Søren (Finderup), Østerbølle, MF Andreas Laustsen. MM Sidsel Marie. Arnold Nielsen, der er ugift, købte Ejendommen af Niels Iversen i 1941, med et Areal paa 18 Tdr. Land. Den er i sin Tid udstykket fra Lerckenfeldt Møllegaard, antagelig i 1929, og Bygningerne stammer fra den Tid. Der er Nutidens Redskaber og Maskiner, og Besætningen er paa 11 Kreaturer, 2 Søer + Opdræt, 2 Heste og 100 Høns.

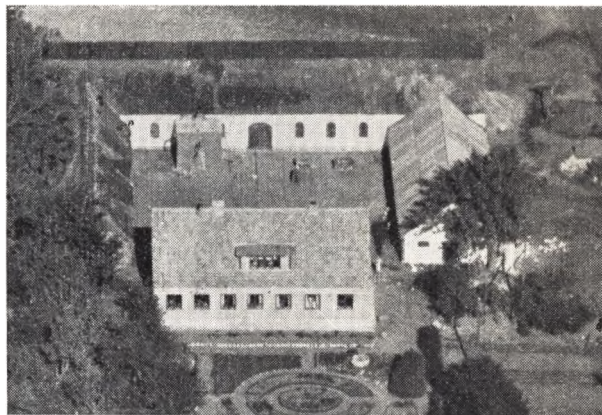

#### **NIELSEN, MARTIN PEDER, Gdr., »Plougmosegaard«, Vesterbølle pr. Gedsted,**

er født i Vesterbølle 6. 11. 1917. Forældre: Gdr. Niels P. Nielsen, Bystrup, og Hustru Maren. Bedsteforældre: FF Husmand Jørgen Nielsen, kaldet Smed, Bystrup. FM Maren. MM Maren Petrine. Martin Peder Nielsen er gift med Klara Lilly f. Helgreen i Vesterbølle 3. 11. 1924. Forældre: Husmand Theodor Carl Johansen, Vesterbølle, og Hustru Kirstine. Bedsteforældre: MF Husmand Jens Ladekar, Vesterbølle. MM Anna Kirstine. Der er 1 Barn i Ægteskabet John Theodor 27. 4. 1951. Martin Nielsen købte Gaarden i 1951 af Faderen med et Areal af 72 Tdr. Land. Det er en gammel Hovedparcel oprindeligt paa 125 Tdr. Land, men der er solgt til flere Gaarde i Sognet. Ejers Fader har gaaet paa Hovarbejde paa Lercken-

feldt i sin Tid. Udbygningerne er ældre, Stuehuset opført i 1943. Der er Nutidens Redskaber og Maskiner og Besætningen er paa 38 Kreaturer, 4 Søer + Opdræt og 6 Heste.

**NIELSEN, MOURITS, Gdr., Svingelbjerg i Farsø,**

er født i Svingelbjerg 15. 3. 1927. Forældre: Gdr. Gravers Nielsen, Svingelbjerg, og Hustru Marie. Bedsteforældre: FF Gdr. Niels Chr. Nielsen, Svingelbjerg. FM Mette Kirstine. MF Smed Kresten Hansen, Fjeldsø. MM Ane Kirstine. Mourits Nielsen er gift med Ellen, f. Liingaard i Fandrup 14. 3. 1929. Forældre: Gdr. Laurids Liiengaard, Svingelbjerg, og Hustru Kristiane. Bedsteforældre: FF Jens Jensen, Svingelbjerg. FM Anne Sofie. MF Gdr. Niels Nielsen, Fandrup. Mourits Nielsen overtog Gaarden efter Forældrene 16. Februar 1952 med et Areal af 54 Tdr. Land. Den har været i Slægtens Eje gennem mange Generationer og har oprindelig været paa omkring 200 Tdr. Land, men er udstykket. Stuehus, Lade, Hestestald, Tørve- og Maskinhus er bygget 1912. Kostalden er ca. 30 Aar gammel. Der er Nutidens Redskaber og Maskiner. Besætningen er paa 40 Kreaturer, 7 Søer + Opdræt, 5 Heste, 200 Høns og 200 Kyllinger.



**NIELSEN, VILLY, Husmand, Knudstrup pr. Aalestrup,**

er født i Fjeldsø 16. 1. 1919. Forældre: Uddeler Jens Chr. Nielsen, Gedsted, og Hustru Kirstine. Bedsteforældre: FF Uddeler Jakob Nielsen kaldet Halkjær, Gedsted. MF Niels Laursen, Dollerup. Villy Nielsen er gift med Johanne Margrethe f. Laursen i Lerckenfeldt 27. 2. 1915. Forældre: Husmand Niels Chr. Laursen, Bystrup, og Hustru Mariane. Bedsteforældre: FF Kr. Laursen kaldet Thygesen, Bystrup. MF Kresten Pedersen, Gedsted. Der er 2 Børn i Ægteskabet: Steen 7. 6. 1946, Ruth 4. 8. 1951. Villy Nielsen købte Ejendommen i 1944. Der havde været to Ejere i Løbet af kort Tid, men det er ellers Slægten Dollerups Fødehjem, der er en gammel Parcel udstykket omkring 1850. Villy Nielsen har købt ca. 11 Tdr. Land Jord mere, saa Arealet nu er paa 25 Tdr. Land. Ligeledes har han restaureret Stuehus, Kostald, Vognport m. m. bl. a. med fast Tag. Der er Nutidens Redskaber og Maskiner og Besætningen er paa 10 Kreaturer, 1 So + Opdræt, 2 Heste og 100 Høns.

**PEDERSEN, HARALD, Gdr., Svingelbjerg pr. Farsø,**

er født i Løgstør 11. 9. 1911. Forældre: Husmand

Jakob Pedersen, Oudrup, og Hustru Marie. Bedsteforældre: FF Husmand Hans P. Pedersen, Oudrup. FM Karen. MF Jakob Graarup, Vilsted. MM Kathrine. Harald Pedersen er gift med Elna Jensine f. Jensen i Hvam 8. 3. 1913. Forældre: Husmand Kristoffer Jensen, Hvam, og Hustru Ellen Kathrine. Bedsteforældre: MF Husmand Niels Peder Nielsen. MM Maren. Der er 5 Børn i Ægteskabet: Villy 25. 10. 1937, Inger 10. 9. 1940, Margit 12. 1. 1943, Karin 21. 5. 1947, Jytte 7. 11. 1950. Harald Pedersen købte Ejendommen i 1948 af Laurids Frederiksen med et Areal af 23 Tdr. Land. Stuehuset er ca. 60 Aar gammelt. Udbygningerne er fra 1930. Besætningen er paa 12 Kreaturer, 2 Søer + Opdræt, 2 Heste og 50 Høns. Det er en Parcel, som er udstykket for omkring 80 Aar tilbage.

**PEDERSEN, KRISTIAN, Gdr., »Egelykke«, Knudstrup pr. Aalestrup,**

er født i Aalestrup 4. 11. 1899. Forældre: Husmand Anders Kr. Pedersen, Østerbølle, og Hustru Mine. Bedsteforældre: FF Peder Andersen, Østerbølle. MF Kr. Sørensen, Simested. Kristian Pedersen er gift med Esther f. Pedersen i Roum 6. 7. 1902. Forældre: Husmand Peder Pedersen og Hustru Karen. Bedsteforældre: FF Kr. Pedersen, Skals. FM Ane. MF K. Pedersen, Baltzer. Der er 1 Barn i Ægteskabet: Johanne 1. 12. 1925. Kr. Pedersen købte Gaarden i 1924 af Carl Iversen med et Areal af 16 Tdr. Land, hvortil der siden er købt 2 Tdr. Land. Jorden er udstykket fra flere Gaarde i Knudstrup. Kristian Pedersen har bygget nyt Stuehus i 1939, Lade i 1951, og restaureret det øvrige, bl. a. med fast Tag og Eternitplader. Der er Nutidens Redskaber og Maskiner og Besætningen bestaar af 14 Kreaturer, 1 So + Opdræt, 2 Heste og 70 Høns.

**PEDERSEN, SØREN PEDER, Gdr., Glerup pr. Gedsted,**

er født i Taastrup 23. 11. 1903. Forældre: Gdr. Peder Pedersen, Taastrup, og Hustru Else, f. Nielsen. Bedsteforældre: MF Gdr. Gregers Pedersen, Taastrup. MF Gdr. Søren Nielsen, Volstrup. MM Mariane. Søren Pedersen er gift med Thora Frederikke, f. Hoppe i Gedsted 1. 4. 1900. Forældre: Gdr. Conrad August Hoppe, Gedsted, og Hustru Mariane. Bedsteforældre: FF Theodor Gothardt Ferdinand Hoppe, Gedsted. FM Frederikke. MF Gdr. Ths. Christensen, Klotrup. MM Ane Kirstine. Der er 1 Barn i Ægteskabet: Erik Conrad 17. 4. 1934. Søren Pedersen overtog Gaarden i 1944 efter Svigerfaderen, der har haft Gaarden siden 1904. I 1912 blev der købt en Parcel fra »Østergaard«, hele Arealet er nu paa 40 Tdr. Land. Bygningerne er fra 1900, men restaureret og der er bygget Hønse- og Maskinhus. Der er Nutidens Redskaber og Maskiner, og Besætningen bestaar af 30 Kreaturer, 5 Søer + Opdræt og 5 Heste.

**PEDERSEN, TH. EJNAR, Gdr., Plumbenhuse, Svingelbjerg pr. Farsø,**

er født 21. 5. 1913. Forældre: Gdr. Jens Chr. Pedersen, Svingelbjerg, og Hustru Ottomine Kirstine. Bedsteforældre: FF Gdr. Niels Pedersen, Svingelbjerg. FM Maren Kathrine. MF Ths. Andersen. Ths. E. Pedersen er gift med Jenny Kirstine, f. Jensen i Glerup 4. 6. 1914. Forældre: Landmand Jens Chr. Jensen, Glerup, og Hustru Kirstine. Bedsteforældre: FF Landmand Jens Peder Jensen, Vesterbølle. FM Kirstine. MF Jens Chr. Jensen, Fjeldsø. MM Kirsten. Der er 1 Barn i Ægteskabet: Orla 12. 5. 1951. Ths. Ejnar Pedersen overtog Gaarden efter sin Far i 1942 Jorden

er en Parcel der er udstykket fra Lerckenfeldt i 1868, og har været i Familiens Eje siden. Stuehuset er opført i 1923, Lade og Kostald i 1910 og alle Bygninger er restaureret med fast Tag m. m. Der er Nutidens Redskaber og Maskiner, bl. a. Malkemaskine. Normal Besætning er paa 12 Kreaturer, 2 Søer + Opdræt og 2 Heste.

**POULSEN, VERNER, Husmand, Knudstrup, Aalestrup,**

er født i Østerbølle 19. 10. 1925. Forældre: Husmd. Mads Poulsen, Østerbølle, og Hustru Inger. Bedsteforældre: FF Husmand Poul Simonsen, Vognsild. MF Laust Peder Hvid, Ullits. Verner Poulsen er gift med Ruth, f. Jensen i Ulbjerg 27. 7. 1930. Forældre: Landmand Søren Jensen, Sundstrup, og Hustru Jenny Elionora. Bedsteforældre: FM Kristine Jensen. MF Landmand Peder Nielsen, Farsø. MM Kirstine. Der er 2 Børn i Ægteskabet: Henning 1. 4. 1949, Carsten 7. 10. 1950. Verner Poulsen købte Ejendommen den 11. Oktober 1946 af Alfred Jessen, Areal 15½ ha. Det er en Udstykning fra Lone Backs Gaard i Knudstrup. Verner Poulsen har restaureret Bygningerne og bygget Maskin- og Hønsehus. Besætningen er paa 7 Kreaturer, 2 Søer + Opdræt, 3 Heste, 300 Høns + Kyllinger.



**RIISGAARD, EJNAR CHRISTENSEN, Husmand, »Risgaardsminde«, Svingelbjerg pr. Farsø,**

er født i Svingelbjerg 1. 9. 1914. Forældre: Husmand Christen Christensen, Risgaard, Svingelbjerg,

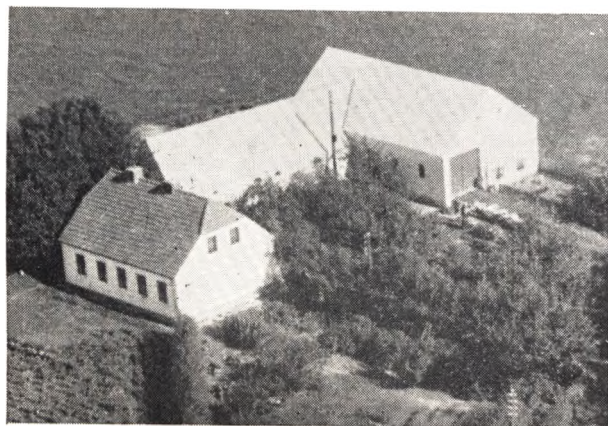

og Hustru Jensine. Bedsteforældre: Husmand Chr. Christensen, Svingelbjerg. MF Snedker Chr. Rasmussen, Svingelbjerg. MM Karen Marie. Risgaard er gift med Eline Christine, f. Pedersen, i Farsø 4. 6. 1917. Forældre: Fhv. Foderstofuddeler Anders Chr. Pedersen, Farsø, og Hustru Jensine. Bedsteforældre: FF Gdr. Søren Petersen, Knudby. FM Mikkeline. MF Gdr. Roust Hansen, »Kirkemosegaard«, Vognsild. MM Dorthea. Der er 1 Barn i Ægteskabet: Jens Aage 30. 6. 1948. Ejnar Risgaard overtog Ejendommen efter Faderen med et Areal af 7 Tdr. Land. I Dag er der 17 Tdr. Land, idet Risgaard har købt Jorden fra Elmer Agerbos Ejendom. Det var Risgaards Bedstefar, der begyndte her, Risgaards Far byggede nyt Stuehus og Kostald i 1926, og nu har Risgaard bygget ny Lade i 1948, og vedligeholdt samtlige Bygninger. Besætningen er 6 Køer + Opdræt, 4 Søer + Opdræt og ca. 50 Høns. Risgaard har anskaffet de nyeste moderne Maskiner, saasom Traktor m. m.

**SADOLIN, MARTINUS, Gdr., Svingelbjerg, Farsø,**

er født i Svingelbjerg 27. 10. 1901. Forældre: Landpost Chr. Hansen, Sadolin, og Hustru Benedikte. Bedsteforældre: FF Smed Hans Peder Sadolin, Gøttrup. FM Ane Thomine. MF Gdr. Anders Christensen, Svoldrup. MM Karen. Martinus Sadolin er gift med Agnethe, f. Spanggaard i Svingelbjerg 17. 9. 1901. Forældre: Gdr. Anders Spanggaard, Klotrup, og Hustru Ane. Bedsteforældre: FF Gdr. Kresten Spanggaard, Klotrup. MF Gdr. Jens Mortensen, Svingelbjerg. MM Else. Der er 1 Barn i Ægteskabet: Anna 19. 10. 1932. M. Sadolin købte Jorden fra sin Svigerfaders Ejendom i 1934, og Bygningerne er fra den Tid, Areal 12 ha. Der er Nutidens Redskaber og Maskiner og Besætningen er paa 14 Kreaturer, 2 Søer + Opdræt, 1 Hest + Traktor og 100 Høns.



**SANGBJERG, JOHANNES, Gdr., »Tranesøgaard«, Vesterbølle pr. Gedsted,**

er født i Vesterbølle 18. 1. 1907. Forældre: Gdr. Jens Chr. Christensen kaldet Olsen, Vesterbølle, og Hustru Mariane. Bedsteforældre: FF Gdr. Kresten Olsen, Vesterbølle. FM Kirstine. MF Peder Sangberg. MM Ane Kathrine. Sangberg er gift med Magda Kirstine, f. Nielsen i Vognsild 6. 7. 1905. Forældre: Landmand Niels Josef Nielsen, Vognsild, og Hustru Ane Marie. Bedsteforældre: FF Smed Lars Nielsen, Risgaard. MF Landmand Niels Madsen, Svoldrup. Der er 5 Børn i Ægteskabet: Esther 13. 8. 1931, Erna 7. 4. 1934, Edvard

22. 3. 1939, Edith 19. 11. 1943, Erik 24. 2. 1945. Johs. Sangberg overtog Ejendommen efter Faderen i 1930. Det er en Parcel udstykket fra »Ellingsøgaard« i 1883 og Gaarden har været i Slægtens Eje siden. Siden er der tilkøbt to Parceller, een i 1911 og een i 1938. Gaardens Areal er nu 48 Tdr. Land. Sangberg har ombygget Kostalden og restaureret de øvrige Bygninger. Der er Nutidens Redskaber og Maskiner og Besætningen er paa 29 Kreaturer, 3 Søer + Opdræt, 2 Heste + Traktor.

**KRISTENSEN, KRESTEN, kaldet Snedker, Gdr.,**  
**»Bakkegaarden«, Knudstrup, Aalestrup,**

er født i Klotrup 12. 12. 1891. Forældre: Husmand Søren Kristensen (Back), Klotrup og Hustru Ane Kirstine. Bedsteforældre: FF Gdr. Anders Nielsen, Klotrup. FM Ane Kirstine. MF Gdr. Per Laustsen Pedersen, Tollestrup, Hobro. Kresten Snedker er gift med Kirstine, f. Mortensen, i Svoldrup 13. 9. 1894. Forældre: Gdr. Peder Mortensen, Knudstrup, og Hustru Ane Marie. Bedsteforældre: FF Gdr. Jens Mortensen. FM Kirsten. MF Gdr. Niels Chr. Jensen. MM Petrine. Der er 5 Børn i Ægteskabet: Karl Agner 1. 3. 1922, Adolf 3. 6. 1926, Agnethe 26. 9. 1930, Annelise 16. 12. 1932, Tove 26. 3. 1935. Kresten Kristensen købte Gaarden af sin Svoger Alfred Thomsen i 1946 med et Areal af 20 Tdr. Land. Stuehuset er fra 1914, Udbygningerne er opført i 1927. Der er fast Tag paa alle Bygninger samt anskaffet Nutidens Redskaber og Maskiner. Nuværende Ejer har ligeledes indlagt el. Lys og Kraft. Besætning 15 Kreaturer, 2 Søer + Opdræt, 2 Heste og 100 Høns.

**STUDSTRUP, KRISTIAN, Gdr., »Studstrupgaard«,**  
**Studstrup pr. Aalestrup,**

er født i Studstrup 2. 2. 1897. Forældre: Gdr. Kresten Studstrup, Studstrup, og Hustru Mette Kirstine. Bedsteforældre: FF Niels Chr. Jensen, Studstrup. FM Maren. MF Søren Hansen. MM Ane. Chr. Studstrup der er ugift overtog Gaarden efter Faderen i 1939, den har været i Slægtens Eje i flere Generationer. Kostalden er ombygget i 1908, i Sommeren 1952 skulder lægges fast Tag paa Laden, saa er der fast Tag paa alle Bygninger. Oprindeligt har der været 160 Tdr. Land, men der er solgt 30 Tdr. Land i 1924 og 30 Tdr. Land i 1935. Der er Nutidens Redskaber og Maskiner og Besætningen er paa 45 Kreaturer, 7 Søer + Opdræt, 3 Heste og Traktor.

**SØRENSEN, JENS OG VILHELM, Gdr.,**  
**»Ørnhøjgaard«, Vesterbølle,**

er født i Vesterbølle, Jens Sørensen 12. 3. 1901 og Vilhelm Sørensen 26. 10. 1906. Forældre: Gdr. Byrial Sørensen, Vesterbølle, og Hustru Maren Kirstine. Bedsteforældre: Gdr. Søren Byrialsen, Hvalpsund. FM Else. MF Gdr. Jens Chr. Jensen. MM Maren. Brdr. Sørensen overtog Gaarden efter Faderen i 1940 med et Areal af 69 Tdr. Land. Stuehuset er ca. 100 Aar gammelt. Udbygningerne er restaureret med fast Tag m. m. Der er Nutidens Redskaber og Maskiner, og Besætningen er paa 40 Kreaturer, 5 Søer + Opdræt, 6 Heste og 300 Høns. Grdr. Sørensens Søstre Maren og Elisabeth Sørensen holder Hus for dem.

**SØRENSEN, JENS POULSEN, Husmd., »Ploughøj«,**  
**Vesterbølle, Gedsted,**

er født i Bygum, Østerbølle 6. 12. 1399. Forældre:

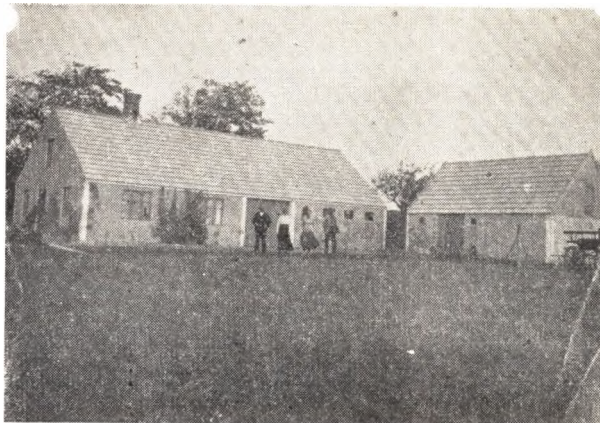

Snedker og Tømrer Anders Sørensen, Klotrup, og Hustru Ane Dusine. Bedsteforældre: FF Kro- og Gaardejer Peder Chr. Sørensen, Klotrup. FM Kristiane. MF Gdr. Jens Poulsen Jensen, B./strup. MM Inger Kathrine. Jens Poulsen ejer Gaarden sammen med sin Søster og Husbestyrerinde: Inger Kathrine Sørensen, født 4. 2. 1909 i Glerup. De har overtaget Ejendommen efter Faderens Død i 1949. Det er en Parcel fra Anders Kynæbs Gaard, nuværende Ejers Far købte den i 1918. Stuehus og Kostald er opført efter Brand i 1914. Laden er opført i 1949. Besætningen er paa 9 Kreaturer, 2 Heste + Opdræt af Fedesvin og Fjerkræ, ca. 30 Høns.

**VESTERGAARD, ARNE SALTHØJ, Gdr, Glerup,**  
**Gedsted,**

er født i Vesterbølle. Bedsteforældre. MF Landmand Anders Kynæb, Vesterbølle. MM Kirstine. Vestergaard købte Ejendommen i 1918. Areal 13 Tdr. Land. Der holdes 8 Køer, 2 Heste, 3 Søer og der fedes ca. 40 Svin aarligt. Der er indlagt el. Lys og Kraft og der drives et alsidigt Landbrug. Vestergaard har været paa Haslev Højskole og Hammerum Landbrugsskole. Ejendommen er udstykket fra Glerup Mosegaard i 1910. Bygningerne er opført af flere Gange, sidste Tilbygning i 1950. A. Vestergaard købte af Chr. Andersen, som har opført de første Bygninger.

**VISTISEN, CHRISTIAN, Gdr., »Siljehøj«,**  
**Glerup pr. Gedsted,**

er født i Karup 28. 10. 1902. Forældre: Landpost Visti Vistisen, Karup, og Hustru Maren Vistisen er gift med Maren Christensen f. i Hvilsom 6. 9. 1906. Forældre: Landmand Kresten Kristensen, Hvilsom, og Hustru Marie. Bedsteforældre: FF Lmd. Thomas Christensen, Hvilsom. FM Marie. MF Lmd. Andreas Christensen, Hvilsom. MM Gertud. Der er 5 Børn i Ægteskabet: Svend Aage 18. 2. 1929, Tage 17. 6. 1933, Erling 19. 10. 1934, Vita 13. 4. 1941, Bent 16. 1. 1943. Vistisen købte Gaarden i November 1948 af Viggo Kirkegaard med et Areal paa 35 Tdr. Land. Bygningerne er nyere og restaurerede og der er fast Tag overalt. Der er Nutidens Redskaber og Maskiner, og Besætningen er 25 Kreaturer, 25 Fedesvin, 2 Heste og 125 Høns.

## KLEJTRUP SOGN

Anneks til Hersum, omgives af dette, Roum, og Hvilsum Sogne, Randers Amt (Onsild Hrdr.), hvorfra det delvis skilles ved Klejtrup Bæk, der her løber gennem Klejtrup Sø (ca. 166 ha; 1422 Klægthorps Sø), samt Nørlyng Hrdr. (Lindum, Bigum og Vammen S.), fra hvilket det skilles ved Skals Aa. Kirken ligger ca. 11 km VSV. for Hobro og ca. 20 km NØ. for Viborg. De noget højtliggende, bakkede Jorder er sandede, med store Hede- og Engstrækninger. En Del af den ved Vestgrænsen liggende Hærup Sø hører til Sognet. Voldpartiet ved Klejtrup Sø og et Egekra Vest for Byen er yndede Udflugtssteder om Sommeren.

Befolkning i 1921: 845 (1801: 264, 1850: 326, 1901: 578), boende i 183 Gaarde og Huse. Det saml. Hartk. (1905): 143 Td.; 39 Gaarde med 120 og 64 Huse med 23 Td. H., samt 21 jordløse Huse. Ejds. (1920): 1952, deraf Jordv.: 936. Areal: 2826 ha, hvoraf (1919) besaaet med Rug 208 ha, Byg 36, Havre 380, Blands. til Modenhed 57, Kartofler 97, Foderroer 188; Brak udgjorde 150 ha, Grønfoder og Græsning 811, Haver o. l. 17, Tørvemoser 16, Skov 67, Heder og Lyngbakker 588, Vandar. 126. Kreaturhold (1923): 354 Heste, 1447 Stk. Hornkvæg (deraf 626 Køer), 13 Geder, 405 Faar, 1352 Svin.

I Sognet Byerne: Klejtrup (1365 Klægthorp) med Kirke, Skole (opf. 1912, udvidet 1918), Missionshus, Afholdshotel, 2 Købmandsh., Brugsforening, Maskinsnedkeri, Savskæreri, Vandml. og

Andelsmejeri (opr. 1898); Hejring (1464 Hering) med Skole; Fristrup (1464 Friisdrupp); Hærup (1464 Herup). Skaarupgaard (1441 Skarup); Dremstrupgde (1664 Dremstrup). Kirstinelund, Gd.

Klejtrup S., en egen Sognekommune, i gejstlig Henseende forenet med Hersum og V.-Bjærgegrav Sogne, har Tingsted i Hobro og hører under Rets- og Politikr. Hobro Købstad m. m., Viborg Amtstuedistr., Fjends Lægekr., Viborg Skattekr., Rinds-Sønderlyng Hrdr.s Vurderingskreds, Amtets 5. Folketingskr., Aalborg Amts 6. Forligskr. og 5. Udskrivningskr.' 331. Lægd. Kirken tilhører Sognebeboerne.

Kirken, paa en Bakke, bestaar af Kor og Skib, Taarn mod V. og Vaabehus mod S. Fra romansk Tid stammer Kor og Skib, af Granitkvadre paa Skraakantsokkel; nogle Vinduer, begge Dørene (Norddøren tilmuret) samt Korbuens er bevaret i oprindl. Stand. Sengotisk er Taarnet, af Kamp- og Munkesten, med Gavle i N. og S. og med hvælvet Underrum, samt Vaabehuset, som for en stor Del er bygget af ældre Granitkvadre, og hvis Gavle har Trappekamme. Muligvis stammer en Del af Kvadrene fra den nedbrudte Kirke i Hejring. I Vaabehusets Mur sidder en romansk Kvader med to Kors. Kirken, hvis Indre har Bjælkeloft, er restaur. 1880—93. Romansk Granitalterbord med Panel fra ca. 1600. Altertavle i Renæssancestil ca. 1620, med Maleri fra 1914 af M. Hammann (Jesu Daab);

ældre Malerier fra Slutn. af 17. Aarh. er bevarede i Kirken. Renæssance-Prædikestol, i hvis Felter der 1924 er fremdraget Evangelistbilleder fra Tiden ca. 1600. Romansk Granitfont med Dobbeltløver. Orgelet er 1923 skænket af en Sogneboer.

Paa en Odde i den sydvestl. Del af Klejtrup Sø ligger det meget anselige, fredlyste Klejtrup

denne blev greben og ført til Kong Niels paa K., hvor han ogsaa begravedes levende. Endvidere har andre Sagn villet gøre den til den i Folkeviserne nævnte »Brattingsborg« og sætte den i Forbindelse med Niels Ebbesens Historie, efter at man havde begyndt at fremdrage Gaarden Nørris i Roum S. som dennes Gaard. Joh. Friis til Klækthorp nævnes 1365, og 1491 nævnes Olaf Munk i Klejtrup. K. skal ifl. Hvidt-



Klejtrup Kirke

Voldsted, der synes at stamme fra den tidligere Middelalder. Paa Odden, hvis Landside i S. er afskaaret ved en Grav, ligger to adskilte Borghøje, begge omgivet af en Grav; den nordre Høj mangler dog Nordgrav, idet den her støder lige til Søen. Paa Odden udenfor Borghøjene har Yderborgen el. Ladegden vel haft Plads. Nordre Høj kaldes »Trolldhøj«, den søndre og større »Ruinen«. Paa selve Stedet, der endnu ikke er udgravet af Nationalmuseet, er der saa vidt vides ikke fundet Murrester. Om Borgens ældre Historie vides intet; men mange Sagn er knyttede til den. Det skal saaledes være her, at Kong Niels' Søn Inge blev sparket ihjel af en Hest 1121, hvorfor hans Tugtemester blev levende begravet her. Ligel. skal det være herfra, at Henrik Skatelars Hustru Ingrid flygtede med en Elsker;

denne blev nedbrændt af Skipper Klement. Klejtrup Gd. og Mølle laa 1625 til Vib. Kapitels Bona communia. 1663 var det en Bondegd. paa 31 Td. H. — Lidt Ø. for Voldstedet paa Odden er fundet Murrester.

I Hejring har der fordem staaet en Kirke; ved Gravning paa Pladsen er man stødt paa Menne-skeben og Rester af Ligkister. Flere tilhugne Granitkvadre fra Kirken er indmurede i den nærmestliggende Gaard.

I Klejtrup Sø fangedes 1923 ca. 5000 kg Fisk, deraf Aal ca. 1500 kg, Gedder 1800 kg og Helt 1400 kg.

I Hejring boede 1532 Poul Børialsens Enke Marine.

Over 100 Gravhøje kendes i Sognet, og heraf er en mindre Del endnu velbevaret, hist og her

samlet i Smaagrupper, saaledes ved Skaarup-gaarde og Ø. og NV. for Hærup. Den vestlige af Ulvehøjene ved Fristrup samt en Rundhøj (Sorthøj) og en Langhøj (Stenhøj) N. for Hejring er fredl. Fra en Langdysse i Heden N. for Skaarupgaarde er taget Randsten til Brug ved Genopførelsen af Viborg Domkirke; det i D. Atl.

nævnte »hedenske Alter« eller »Tingsted« tæt S. for Kirken eksisterer nu kun i forstyrret Skikkelse som nogle Sten, der staar ved Vejen bag Skolens Udhus.

I kommunal Hens. udskiltes Klejtrup S. 1. April 1920 fra Hersum og V.-Bjærgegrav Sogne.



**ANDERSEN, CARL, JØRGEN, Husmand, O. Hærup pr. Hobro,**

er født i Hærup 4. 2. 1899. Forældre: Gdr. Kresten Andersen, kaldet Svendsen, Fjeldsø, Hustru Mariane, født Jensen, »Damgaard«, O. Hærup. Bedsteforældre: FF Gdr. Anders Pedersen, Fjeldsø. MF Lmd: Jens Jørgensen, O. Hærup. MM Juliane. Carl J. Andersen er gift med Marie Kristine, født Jensen, i Øris 9. 5. 1900. Forældre: Gdr. Kristian Emil Jensen, Øris, Hustru Hedvig, født Christensen, Bygum. Bedsteforældre: FF Gdr. Jens Simonsen Jensen, Øris. FM Mathilda. MF Niels Salling, Bygum. MM Marie. I Ægteskabet er der 1 Barn: Vita Elly 4. 12. 1934. Carl J. Andersen købte Ejendommen 1922 af Marius Døssing med et Areal paa 16 Tdr. Land. Bygningerne er fra 1908, og det er en Parcel, der er udstykket fra »Pouls-gaard« i Hærup. Andersen har tilbygget Stalden samt restaureret de øvrige Bygninger. Slægten har virket i Sognet siden 1876 og Andersens Bror har Fødegaarden. Besætningen bestaar af 7 Kreaturer, 2 Søer + Opdræt, 2 Heste og 50 Høns, og der findes Nutidens Redskaber.

**ANDERSEN, HERLUF, Gdr., »Tindbæklund«, N. Hærup pr. Hobro,**

er født i Hørby 28. 3. 1918. Forældre: Husm. Anthon Andersen, O. Hærup, Hustru Dorthea, født Kri-

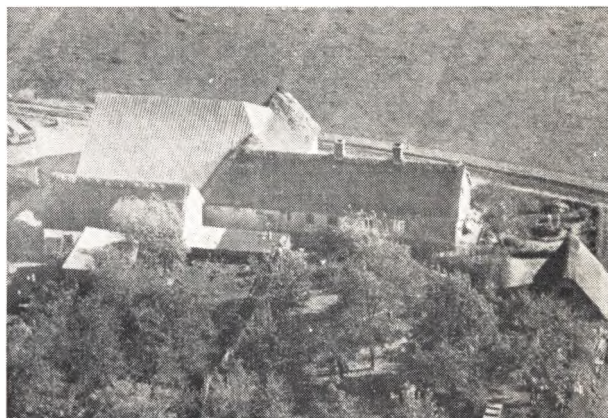

stiansen. Bedsteforældre: FF Gdr. Kresten Andersen, kaldet Svendsen, Fjeldsø. FM Mariane, født i »Damgaard«, O. Hærup. MF Morten Kristiansen (Lem), Fristrup. MM Marie. Herluf Andersen er gift med Aase, født Laustsen, i Støttrup 31. 12. 1924. Forældre: Husmand Martinus Laustsen, Støttrup, Hustru Johanne, født Sørensen, i Østerbølle. Bedsteforældre: FF Husmand Laurids Laustsen, Durup. FM Kirstine. MF Peder Chr. Sørensen, Østerbølle. MM Kirsten Marie. I Ægteskabet er der 4 Børn: Bjarne Juul 27. 6. 1945, Anthon Steen 2. 3. 1948, Lis 18. 7. 1949, Inger Dorthea 16. 11. 1950. Herluf Andersen overtog Gaarden efter sin Far med et Areal paa 30 Tdr. Land og Bygningerne er flyttet til sin nuværende Plads efter Lynbrand for ca. 55 Aar siden, men Stuehuset er siden restaureret. Andersen har opført ny Kostald samt tilbygget Svinehus og restaureret de øvrige Bygninger. Der findes Nutidens Redskaber og Besætningen bestaar af 14 Kreaturer, 2 Søer + Opdræt, 3 Heste og 75 Høns. Andersen har endvidere en kaaret Oldenborghingst til Fremavl. Slægten har virket i Sognet i flere Generationer og Fotografiet er af de gamle Bygninger.

**ANDERSEN, KRESTEN, M., (kaldet Svendsen), Gdr., Over Hærup pr. Hobro,**

er født samme Sted 14. 2. 1893. Forældre: Gdr. Kre-





sten Andersen (kaldet Svendsen), Hustru Mariane, født Jensen, i Damgaard, O. Hærup. Bedsteforældre: FF Gdr. Anders Pedersen, født i Fjeldsø. MF Lmd. Jens Jørgensen, O. Hærup. MM Juliane. Kresten M. Andersen er gift med Katrine, født Pedersen, i Lastrup 11. 3. 1893. Forældre: Husmand Villum Pedersen, Skringstrup, Hustru Petrine, født Sørensen, i Heiring. Bedsteforældre: FF Gdr. Anders Pedersen, Skringstrup. FM Kirsten. MF Gdr. Jens Sørensen (kaldet Skals), Heiring. MM Birgitte. I Ægteskabet er der 2 Børn: Aage Christian 10. 8. 1922, Maja 17. 8. 1924. Kr. M. Andersen overtog Fødegaarden 1913 med et Areal paa 30 Tdr. Land, som er en Hedeparcel, der er udstykket 1876, men der var oprindelig kun 26 Tdr. Land, ene Hedejord, og Andersen har senere tilkøbt 4 Tdr. Land. Det gamle Stuehus er den sidste Bygning fra den første Tid. Andersen har opført Stuehuset i 1921, Hestestald, Vognport m. m. i 1935, Kostald i 1936 og Lade i 1941. Der findes Nutidens Redskaber og Maskiner og Besætningen bestaar af 4 Heste, 21 Kreaturer og 3 Søer + Opdræt.

**BACH, JENS, Gdr., »Sjørringgaard«, Klejtrup pr. Hobro,**

er født i Sognet 24. 2. 1917. Forældre: Gdr. Laurits Bach, Klejtrup, Hustru Kirsten. Bedsteforældre: FF Jens Jensen Bach. FM Sofie. MF Gdr. Jens Kr. Mikelsen, Snæbum. MM Kristine. Jens Bach er gift med sen, Snæbum. MM Kristine. Jens Bach er gift med Anna, født Geert 14. 8. 1917 paa Sjælland. Forældre: Morten Geert, Hustru Camilla, født Poulsen i Halling v/Randers. Bedsteforældre: FF Hans Geert, Sjælland. FM Kirsten. MF Povl Poulsen, Halling. MM Sofie. Jens Bach overtog Fødegaarden i 1944 med et Areal paa ca. 100 Tdr. Land, og det er 3. Generation, der ejer den. Stuehuset er opført 1875, Kostalden 1924, Lade, Svine- og Hønsehus er bygget af Bach i 1950. Besætningen bestaar af 40 Kreaturer, ca. 40 Svin, 6 Heste og ca. 200 Høns. Der er Nutidens Redskaber og Maskiner. Jorden er en gammel Hovedparcel paa ca. 150 Tdr. Land, hvorfra der er solgt det meste af Engen og en Del Byggegrunde i Klejtrup By, og derforuden er der udstykket 23 Tdr. Land til Bachs Broder, der har en Ejendom paa den anden Side Vejen.

**BACH, PALSGAARD, Gdr., Søbakkegaard,**

**Klejtrup pr. Hobro,**

er født samme Sted 5. 5. 1905. Forældre: Gdr. Jens Bach, Klejtrup, Hustru Andrea, født Andersen, i Romum. Bedsteforældre: FF Gdr. Jens Jensen Bach, Klejtrup. FM Sofie. MF Plejeforældre Niels Palsgaard.

MM Ane. Palsgaard Bach er gift med Kristiane, født Pedersen, i Fristrup 26. 8. 1905. Forældre: Karetmager Ole Pedersen, kaldet »Wolle Karetmager«, Lindum, Hustru Nielsine, født Lemtoft. Bedsteforældre: FF Træskomager Jens Kjær Pedersen, Nørbæk. FM Elisabeth, født Christiansen, i Fristrup. MF Landpost Kresten Lemtoft, Klejtrup. MM Franciska. I Ægteskabet er der 2 Børn: Aage 8. 6. 1933, Ingrid 12. 8. 1938. Jens Bach overtog Fødegaarden 1930 efted sin Far med et Areal paa 37 Tdr. Land, der er en Parcel fra »Dremstrupgaard«, som blev skilt ud til 2 Brødre. Bachs Bedstefar blev gift med Enken paa »Søbakkegaard« og siden har den været i Slægtens Eje. Udhusene er ca. 40 Aar gamle og Stuehuset ca. 38 Aar gammel. Bach har restaureret Bygningerne og er i Aar 1952 ved at opføre ny Hestestald, Vognport m. m. Paa Marken er fundet enkelte Oldtidsminder. Der findes Nutidens Redskaber og Maskiner og Besætningen bestaar af 25 Kreaturer + Opdræt af Fedesvin, ca. 20 samt 4 Heste.



**BAK, SØREN, Sogneraadformand og Gdr., »Haraldsminde«, Hærup pr. Hobro,**

er født 6. 6. 1899 i Hverrestrup. Forældre: Gdr. Peder Bak, Hverrestrup, Hustru Kirsten, født Kristensen. Bedsteforældre: FF Gdr. Niels Bak, Hverrestrup. MF Gdr. Kresten Kristensen. Søren Bak er gift med Agnethe, født Christensen, i Aidt 1. 12. 1906. Forældre: Gdr. Kresten Kristensen, Aidt, Hustru Mette. Bedsteforældre: FF Gdr. Anton Christensen, Aidt. FM Maren. MF Husmand Peter Andersen, Sall. MM Ane. I Ægteskabet er der 2 Børn: Kresten 6. 10. 1930, Erik 2. 7. 1936. Søren Bak købte Gaarden i 1941 af Harald Villadsen med et Areal paa 122 Tdr. Land. Gaarden blev efter Brand i 1936 flyttet fra Byen og op til Landevejen. I 1943 brændte Tagkonstruktionen og samtidig blev der tilbygget Ungkreaturstald, Vognport m. m. Besætningen bestaar af 60 Kreaturer, 3 Søer, ca. 50 Polte, 6 Heste og ca. 100 Høns. Der er alt i Nutidens Redskaber og Maskiner. Bak har været Sogneraadformand siden 1950.

**BAGGER, KRISTIAN, Gdr., »Frstrupgaard«, Frstrup pr. Hobro,**

er født samme Sted 26. 11. 1896. Forældre: Gdr. Kresten Bagger, Hærup, Hustru Petra, født Jørgensen. Bedsteforældre: FF Gdr. Morten Bagger, Hærup. Kristian Bagger er gift med Nicoline, født Vad, i Hvornum 29. 3. 1901. Forældre: Gdr. Th. Vad, Hvor-

num, Hustru Kirsten Marie, født Hoppe. I Ægteskabet er der 3 Børn: Edith 22. 8. 1927, Sigurd 13. 10. 1929, Kresten 13. 5. 1938. Kr. Bagger overtog Fødegården 1927 efter sin Far med et Areal paa 27 ha, der tidligere var paa 80 ha, men hvorfra der er solgt noget i Tidens Løb. Baggeres Far købte Gaarden ca. 1870, og hans første Hustru, Karen Kræmer, var født paa Gaarden. Bygningerne laa oprindelig i Fristrup By, men blev ca. 1899 opført paa sin nuværende Plads og Bygningerne er stadig de samme, dog har Bagger restaureret og omforandret Udbygningerne, bl. a. med fast Tag. Der er Nutidens Redskaber og Maskiner og Besætningen bestaar af ca. 40 Kreaturer, 8 Søer + Opdræt, 5 Heste og ca. 100 Høns.

**CARLSEN, MARIUS, Husmand, Heiring pr. Hobro,**

er født i Fristrup 9. 9. 1909. Forældre: Husmand Anton Carlsen, Fristrup, Hustru Kristine, født Jensen, i Roum. Bedsteforældre: FM Bertha Carlsen. Marius Carlsen er gift med Dagmar, født Christensen, i Brøndum 12. 6. 1915. Forældre: Husmand Kresten Johan Christensen, Gedsted, Hustru Inger Marie, født Nielsen, i Brøndum. Bedsteforældre: MF Husmand Jørgen Nielsen, Brøndum. MM Bodil. I Ægteskabet er der 4 Børn: Vagner 29. 11. 1936, Ejvind 7. 7. 1941, Sigrid 22. 11. 1945, Leif 22. 1. 1951. Marius Carlsen købte Jorden i 1937 fra Kr. Sørensens Gaard i Heiring, og Arealet er 20 Tdr. Land og Bygningerne er opført 1937—38. Det var en Hedeparcel. Der findes Nutidens Redskaber og Maskiner og Besætningen bestaar af 15 Kreaturer, 3 Søer + Opdræt, 2 Heste og 50 Høns. Til Ejendommen hører endvidere ca. ½ Td. Land Plantage.

**CHRISTENSEN, ALFRED, Heiring pr. Hobro,**

er født samme Sted 16. 12. 1916. Forældre: Niels Christensen, Hornum, Hustru Ane Marie. Bedsteforældre: FF Peter Christensen, Hornum. MF Anders Christensen, Heiring. MM Bertha Marie. Alfred Christensen overtog Gaarden 1942 efter sin Mor med et Areal paa ca. 35 Tdr. Land, det er en gammel Hedeparcel, og der er tilkøbt Jord 2 Gange. Ejendommen har været i Slægtens Eje i flere Generationer og den nuværende Ejers Tipoldefar paa Mødrene Side har bygget Ejendommen. Stuehuset er ca. 40 Aar gammelt og Kostalden noget lign. og Laden er opført ca. 1930. Christensen har bygget Hestestald og Vognport 1949. Der findes Nutidens Redskaber og Besætningen bestaar af 11 Kreaturer, Opdræt af Fedesvin og 2 Heste.

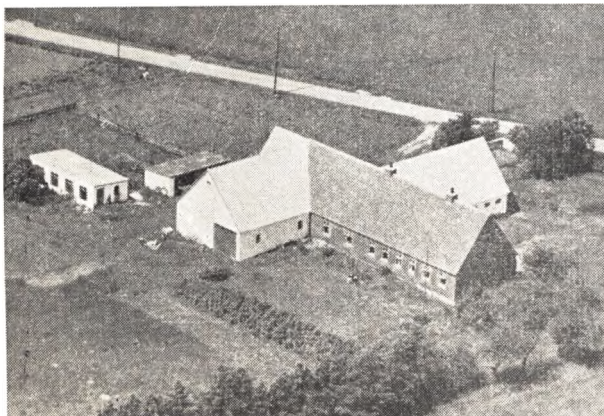

**CHRISTENSEN, LAUS, TOLVDAL, Husmand, Fristrup pr. Hobro,**

er født i Hvilsom Sogn 4. 6. 1917. Forældre: Gdr. Lars Christensen, Tollestrup, Hustru Laura Kristine. Bedsteforældre: MF Gdr. Anders Andersen, Tollestrup. Laus Tolvdahl Christensen er gift med Valborg Agnethe, født Christensen 18. 1. 1922. Forældre: Gdr. Anders Christensen, Skærshale, Hustru Karen. Bedsteforældre: FF Gdr. Kresten Pedersen, kaldet Jepsen, Baandrup. FM Bolette. MF Gdr. Kresten Meldgaard, Skærshale. MM Ane Sofie. I Ægteskabet er 4 Børn: Poul Erik 17. 12. 1943, Karen Elisabeth 7. 1. 1947, Karl Aage 27. 6. 1950, Inger Laura 18. 7. 1951. Laus Christensen købte Ejendommen 1943 af Vinther Svendsen med et Areal paa 15½ Tdr. Land, og det er en Parcel fra Chr. Rasmussens Gaard. Bygningerne er opført efter Brand 1949, opstaaet ved Børns Leg med Tændstikker. Der findes Nutidens Redskaber og Maskiner. Besætningen bestaar af 12 Kreaturer, 3 Søer + Opdræt, 2 Heste og ca. 100 Høns.

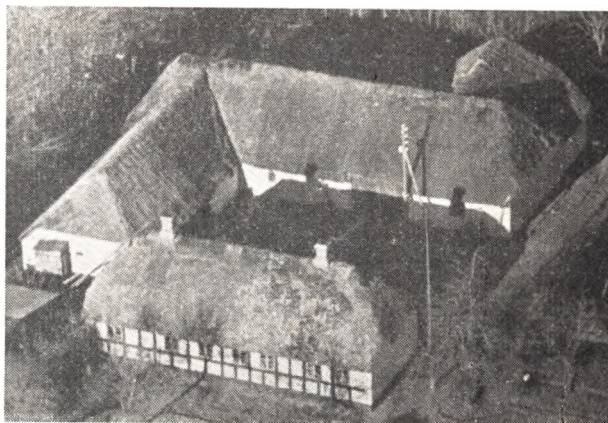

**CLAUSEN, JENS, Husmand, Fristrup pr. Hobro,**

er født i Klotrup 26. 5. 1912. Forældre: Gdr. Kr. Kresten Clausen, Klotrup, Hustru Marie, født Jørgensen. Bedsteforældre: FF Husmand Søren Clausen, Klotrup. FM Ane Kristine. MF Diderik Jørgensen, Nyrup. Jens Clausen er gift med Gerda, født Laustsen, i Foulum 22. 5. 1921. Forældre: Husmand Laust P. Laustsen, Hustru Benedikte. Bedsteforældre: FM Else Katrine Laustsen. MF Husm. Søren Aarup, Svingelbjerg. MM Anne Maria. I Ægteskabet er der 1 Barn: Inga 16. 1. 1945. Jens Clausen købte Ejendommen af Niels Kristoffersen i 1944 med et Areal paa 15 Tdr. Land, og det er en gammel Hovedparcel, hvorfra der i sin Tid er fraskilt 2 Parceller. Bygningerne er alle ældre, Stuehuset endda Bindingsværk, men Clausen har restaureret dem, og der er Strætag paa dem alle. Besætningen bestaar af 12 Kreaturer, 2 Heste, 2 Søer + Opdræt og ca. 250 Høns.

**CLEEMANN, PETER, FREDERIK, Gdr., Heiring Kirkegaard, pr. Hobro,**

er født i Hammershøj 14. 8. 1892. Forældre: Dyr-læge Andreas Cleemann, Aabenraa, Hustru Olavia. Bedsteforældre: FF Skipper og Guldgraver Johan Cleemann, Aabenraa. FM Dorthea. MF Gdr. Jens Ring Lottrup, Hammershøj. MM Johanne. Peter Cleemann er gift med Nanna, født Busk, i Odense 25. 4. 1893. Forældre: Seminarieforsøger Karl Busk, Busk v/Herring, Hustru Kirstine. Bedsteforældre: FF

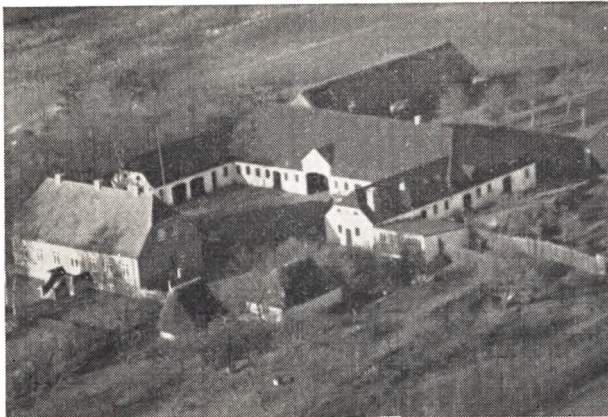

Gdr. Jens Thomsen. FM Maren. MF Lærer Hans Hansen Berg. MM Anna. I Ægteskabet er der 2 Børn: Mogens 10. 3. 1924, Ingeborg 12. 2. 1929. P. Cleemann købte Gaarden 1914 med et Areal paa 105 Tdr. Land af sin Onkel, Ole Lottrup, der havde overtaget den efter sin Far 1844. Gaarden er opført paa Grunden, hvor Kirkegaarden tidligere har ligget, og Stuehuset er opført, hvor Kirken stod og der er Rester af det gamle Kirkefundament i Kælderen. Efter Sagnet skulde Kirken være flyttet til Klejtrup, fordi Sagnet var omtrent uddød efter den »sorte Død«, og naar der skal foretages et og andet ved Forandring af Bygningerne, graves der tit Skeletdele op. Der er frasolgt ca. 45 Tdr. Land og Cleemann har opført nye Udbygninger efter Lynbrand 1916 samt nyt Stuehus 1930, og i 1951 er der lagt nyt Tag af Asbestplader paa Udbygningerne. Der er Nutidens Redskaber og Maskiner og Besætningen bestaar af 60 Kreaturer + Opdræt af ca. 70—80 Svin, 4 Heste samt Traktor og 100 Høns. Cleemann er Medlem af Sogneraadet.

**GRYDGAARD, JOHANNES, »Kærgaard«, Klejtrup pr. Hobro,**

er født i Tinning 30. 12. 1923. Forældre: Husmand Knud Christensen Grydgaard, Nr. Omme, Hustru Maren. Bedsteforældre: FF Husmand Lars Grydgaard Nr. Omme. FM Bodil. MF Jacob Dahl Jensen, Illum. MM Louise. Johannes Grydgaard er gift med Johanne Kallestrup, født i Vraa 6. 2. 1930. Forældre: Gdr. Ejner Kallestrup, Vraa, Hustru Dagmar, født Vorsøe. Bedsteforældre: FF Gdr. Niels Nielsen Kallestrup, Vraa. FM Johanne. MF Jacob Vorsøe. MM Dorthea. Johannes Grydgaard købte Gaarden 1951 af Laurs Laursen med et Areal paa 24 Tdr. Land. Bygningerne er fra ca. 1914, men den nuværende Ejer har restaureret dem. Besætningen bestaar af 13 Kreaturer, 2 Søer + Opdræt, 2 Heste og ca. 150 Høns. Der findes Nutidens Redskaber og Maskiner.

**HANSEN, MARTIN, Husmand, Hærup Kær pr. Hobro,**

er født i Gundsømagle 31. 7. 1902. Forældre: Arbm. Anders Hansen, Hustru Karen Marie, født Olsen. Bedsteforældre: FF Kulbrænder Hans Andersen, Skævinge. MF Ole Nielsen, Gundsømagle. MM Marie Martin Hansen er gift med Agnes Katrine, født Hansen, i Hærup 2. 5. 1906. Forældre: Snedker Jens Hansen, Hærup, Hustru Dorthea Marie, født Nielsen. Bedsteforældre: FF Peter Hansen, Hærup. FM Ane Hansen. I Ægteskabet er der 5 Børn: Jensine Alfrida

4. 6. 1926, Gerda Viola 22. 5. 1929, Karl Egon 8. 10. 1931, Ingerlise 29. 7. 1937, Erling Reinhardt 8. 12. 1938. Martin Hansen overtog Ejendommen 1926 efter sin Hustrus Bedsteforældre med et Areal paa ca. 26 Tdr. Land, og det er en Parcel, der er udstykket fra Hugaarden for ca. 200—250 Aar siden. Stuehuset er opført 1914 og Hansen har bygget Lade og Kostald 1951. Besætningen bestaar af 16 Kreaturer, 10 Svin og 2 Heste. Der findes Nutidens Redskaber og Maskiner. Fru Hansens Bedsteforældre har haft Ejendommen siden 1880.

**HAUGAARD, HANS, KRISTIAN, Gdr., Hærup pr. Hobro,**

er født samme Sted 7. 9. 1914. Forældre: Jens Nielsen, kaldet Hugaard, Hærup, Hustru Rasmine Schultz. Bedsteforældre: FF Gdr. Hans Nielsen, Hærup. FM Sidsel Kirstine. Hans Chr. Hugaard er gift med Katrine, født Olsen, i Laastrup 24. 10. 1923. Forældre: Gdr. Ole Olsen, Troelstrup, Hustru Else Marie, født Jensen. Bedsteforældre: FF Gdr. Krester Olsen, Troelstrup. FM Dorthea. MF Gdr. Peder Huus Jensen, Troelstrup. MM Katrine. Hans Chr. Hugaard overtog Fødegaarden 1943 med et Areal paa 56 Tdr. Land, og det er en Parcel fra Bedstefaderens Gaard i Hærup, der blev adskilt 1914. Slægten har virket i Sognet i flere Generationer. Hans Hugaards Far, Jens Nielsen, maa ikke forveksles med Jens Nielsen, født 1881, det var 2 Brødre, der havde samme Navn. Bygningerne er fra 1914 og Besætningen bestaar af 27 Kreaturer, 2 Søer + Opdræt, 2 Heste og 100 Høns. Der findes Nutidens Redskaber og Maskiner.



**HERSOM, EJNER, Gdr., »Dremstrupgaard«, Klejtrup pr. Hobro,**

er født i Fristrup 10. 11. 1910. Forældre: Gdr. Greger Hersom, Vammen, Hustru Petrine. Bedsteforældre: FF Gdr. Niels Hersom, »Højmosegaard«, Heiring. FM Helene. MF Gdr. Kresten Espensen (Stougaard), Bigum. MM Mariane. Ejner Hersom overtog Gaarden efter sin Far 1945 med et Areal paa 38 Tdr. Land, og det er en gammel Hovedparcel, hvorfra der er udstykket 2 Parceller, den ene til Frode Serup og den anden til »Søbakkegaard«. Jorden var oprindeligt paa 100 Tdr. Land. Gaarden har været i Familiens Eje i flere Generationer. Stuehuset er opført af Hersoms Far 1925, og det forrige var ca. 100 Aar. Udbygningerne er ældre, men restaurerede. Gaarden blev oprindeligt delt til 2 Brødre, men den ene er nu paa

fremmede Hænder. Der findes Nutidens Redskaber og Maskiner og normal Besætning bestaar af 36 Kreaturer, 35 Svin, 5 Heste og 100 Høns. Udbygningerne er opført af Kampesten og der er i Tidens Løb fundet en Del Stenøkser, Hamre og Stenspyd paa Gaardens Mark, der er i Familiens Eje. Hersoms Forældre bor paa Gaarden.

**JAKOBSEN, GUNDER, Husmand, »Engebæksminde«, Frstrup pr. Hobro,**

er født i Hvornum 29. 6. 1903. Forældre: Murer Søren Kr. Jacobsen, Hvilsom, Hustru Kirstine Dorthea, født Christensen. Bedsteforældre: FF Murer Gunder Jacobsen, Kvorning. FM Martine. MF Laust Christensen, kaldet Fisker, Klejtrup. MM Kirsten. Gunder Jacobsen er gift med Magda, født Jensen. i Roum 20. 5. 1916. Forældre: Lmd. Kresten Jensen, Roum, Hustru Katrine, født Bertelsen. Bedsteforældre: FF Lmd. Jens Laustsen. MF Vejmand Mogens Bertelsen, Møldrup. MM Ellis. I Ægteskabet er der 1 Barn: Jørn 26. 1. 1948. Gunder Jacobsen overtog »Engebæksminde« efter sin Far 1948, det er en Parcel fra Peter Vammens Gaard i Heiring, der er fraskilt 1915. Bygningerne er ældre og der var oprindeligt opført Vandmølle til Gaarden ca. 1911, og 1915 overtog Jacobsens Far Ejendommen og drev Møllen indtil 1930, hvorefter den indtil 1941 kun blev anvendt til eget Brug. Arealet er ca. 8½ Tdr. Land og Besætningen bestaar af 6 Kreaturer, 2 Heste, 2 Søer + Opdræt og 100 Høns.

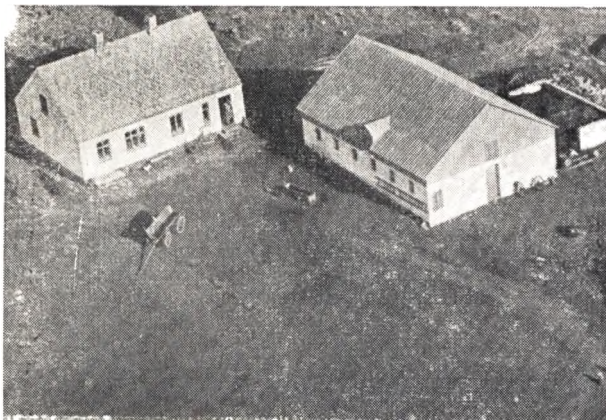

**JENSEN, NIELS, Husmand, Hærup Kær pr. Hobro,**

er født samme Sted 7. 7. 1912. Forældre: Husmand Jens Peter Jensen, Hærup, Hustru Mette Catrine, f. Schaksen. Bedsteforældre: FF Husmand Niels Jensen, Hærup. FM Signe. MF Træskomand Knud Schaksen. MM Stine. Niels Jensen er gift med Emma Marie, født Nielsen, i Rønholt v/Binderup 16. 4. 1917. Forældre: Arbmd. Niels Marinus Nielsen, Rønholt, Hustru Johanne Marie. Bedsteforældre: FF Husmand Kresten Nielsen, Veddum. FM Marie. MF Theodor Nielsen, Rønholt. MM Caroline. I Ægteskabet er der 1 Barn: Hanne 5. 11. 1947. Niels Jensen overtog Ejendommen efter sin Mor 1935 med et Areal paa ca. 40 Tdr. Land. Det er en Parcel fra »Stougaard« i Hærup fra ca. 1908. Stuehuset er fra 1915, Kostalden fra 1933 og Jensen har opført Laden 1950 samt restaureret. Normal Besætning bestaar af 10 Kreaturer, 2 Søer + Opdræt og 2 Heste. Der er Nutidens Redskaber

og Maskiner. Slægten har virket i Sognet i flere Generationer. Ejendommen er bygget sammen i Vinkebygning.



**JENSEN, NIELS, KRISTIAN, »Damgaard«, O. Hærup pr. Hobro,**

er født i Raaby 9. 3. 1879. Forældre: Husmand Jens Chr. Jensen, Raaby, Hustru Anna, født Jacobsdatter. Niels Chr. Jensen er gift med Nielsine, født Jensen, i Mammen 25. 5. 1874. Forældre: Gdr. Mathias Peter Jensen, Mammen, Hustru Marie, født Kjeldsen. Bedsteforældre: FF Gdr. Jens Chr. Pedersen, Mammen. FM Ane Katrine. I Ægteskabet er der 5 Børn: Mathias 6. 9. 1904, Marie 20. 3. 1908, Thora 12. 1. 1910, Juel 29. 12. 1911, Harald 1. 3. 1915. Niels Chr. Jensen købte »Damgaard« 1904 af Kristian Haugaard med et Areal paa 24 Tdr. Land. Billedet er fra de gamle Bygninger, da Jensen har opført de nuværende Bygninger. Besætningen bestaar af 14 Kreaturer, 2 Søer + Opdræt og 2 Heste. Der er Nutidens Redskaber og Maskiner. Parcellen ligger ca. 150 Aar tilbage.

**JØRGENSEN, NIELS, KR., Husmand, »Søvang«, N. Hærup pr. Hobro,**

er født i Hvolris 20. 8. 1911. Forældre: Gdr. Anders Jørgensen, Skals, Hustru Petrine. Bedsteforældre: FF Gdr. Niels Jørgensen, Skals. FM Maren. MF Gdr. N. Kvorning. MM Birthe. Niels Kr. Jørgensen er gift med Gerda, født Madsen, i Vammen 7. 8. 1915. Forældre: Gdr. Mads Chr. Madsen, Vammen, Hustru Kirstine. Bedsteforældre: FF Gdr. Jens Kr. Madsen, Vammen. FM Ane. MF Skovfoged Laurids Munch, Bigum. MM Marie Katrine. I Ægteskabet er der 4 Børn: Birger 27. 4. 1943, Allis 6. 9. 1945, Hellen 5. 4. 1947, Stig 6. 6. 1948. Niels Kr. Jørgensen købte »Søvang« 1949 af Lundgreen Christensen med et Areal paa 20 Tdr. Land. Det er en Parcel fra »Storgaard« i Hærup for ca. 40 Aar siden. Laden er ca. 30 Aar gammel og de øvrige Bygninger er fra den første Tid. Der er Nutidens Redskaber og Maskiner og Besætningen bestaar af 10 Kreaturer, 2 Søer + Opdræt, 2 Heste og 75 Høns.

**KALLESTRUP, HENRY, Gdr., »Klejtrup Møllegaard« pr. Hobro,**

er født i Vraa 28. 4. 1927. Forældre: Gdr. Ejnar Kallestrup, Vraa, Hustru Dagmar, født Vorsøe. Bedsteforældre: FF Gdr. Niels Nielsen Kallestrup, Vraa. FM Johanne. MF Jacob Vorsøe, O. Hærup. MM Dorthea. Henry Kallestrup er gift med Dorthea, født

Stougaard, i Hald, Tostrup 20. 2. 1928. Forældre: Gdr. Christian Stougaard, Hustru Nielsine. Bedsteforældre: FF Gdr. Kresten Sørensen Stougaard, Hald Thstrup. FM Nielsine. MF Theodosius Andreasen, Tanderup. MM Dorthea. I Ægteskabet er der 1 Barn: Hanne 22. 5. 1951. Henry Kallestrup købte Gaarden 1950 af Ejnar J. Jensen med et Areal paa 43 Tdr. Ld. Det er en gammel Hovedparcel. Bygningerne er ældre, men restaurerede af den nuværende Ejer. Besætningen bestaar af 25 Kreaturer, 2 Søer + Opdræt, 2 Heste, ca. 100 Høns og 300 Kyllinger, da det er Menningen, der skal være et Hønsehold paa ca. 300 Høns. Kallestrup har anskaffet Nutidens Redskaber og Maskiner.



**MORTENSEN, HENRY, Husmand, Heiring pr. Hobro,**

er født i Hørup 18. 10. 1919. Forældre: Gdr. Martin Mortensen, Brøndum, Hustru Kirstine, født Pedersen, i Ikast. Bedsteforældre: FF Gdr. Frederik Mortensen, Brøndum. FM Ane. MF Josef Pedersen, Ikast. Henry Mortensen er gift med Esther, født Jensen, i Snæbum 2. 3. 1924. Forældre: Gdr. Alfred Jensen, Mern, Hustru Ebba, født Andersen, paa Mols. Bedsteforældre: FF Johan Jensen. FM Caroline. MF Søren Andersen. MM Anna. I Ægteskabet er der 2 Børn: Inge 20. 11. 1948, Kirsten 20. 2. 1952. Henry Mortensen købte Ejendommen 1947 af Kresten Bisgaard med et Areal paa 23 Tdr. Land. Bygningerne er opført 1934. Besætningen bestaar af 12 Kreaturer, 2 Søer + Opdræt, 2 Heste, 100 Høns og der findes Nutidens Redskaber og Maskiner.

**MORTENSEN, ROBERT, Gdr., »Heiring Østergaard«, Hobro,**

er født i Løvel 26. 6. 1910. Forældre: Gdr. Martin Mortensen, Brøndum, Hustru Kirstine. Bedsteforældre: FF Gdr. Frederik Mortensen, Brøndum. MF Murer Niels Josef Pedersen, Tulstrup v/Herning. MM Marie. Robert Mortensen er gift med Helga, født Pedersen, i Snæbum 30. 6. 1914. Forældre: Smed Anders Pedersen, Brøndum, Hustru Petra, født Eriksen. Bedsteforældre: FF Husmand Søren Kr. Pedersen, Brøndum. FM Kirsten Marie. MM Mariane Eriksen. Der er 2 Børn i Ægteskabet: Rita 30. 12. 1932, Else 20. 5. 1945. Robert Mortensen købte »Heiring Østergaard« i 1946 af Ejnar Frederiksen med et Areal af 52 Tdr. Land. Det er en gammel Hovedparcel, hvorfra der i Tidens Løb er solgt en Del Jord. Nuværende Ejer har opført nye Bygninger efter Brand i 1950, der opstod

ved, at en Remskive løb varm. Før Branden havde Ejeren restaureret Kostald og Lade, bl. a. med fast Tag. Billedet er af de gamle Bygninger. Udbygningerne nedbrændte til Grunden og Stuehuset blev en Del medtaget, bl. a. brændte Taget altsammen. Der er indsat Nutidens Redskaber og Maskiner og Besætningen er paa 30 Kreaturer, 4 Søer + Opdræt, 3 Heste og ca. 150 Høns.

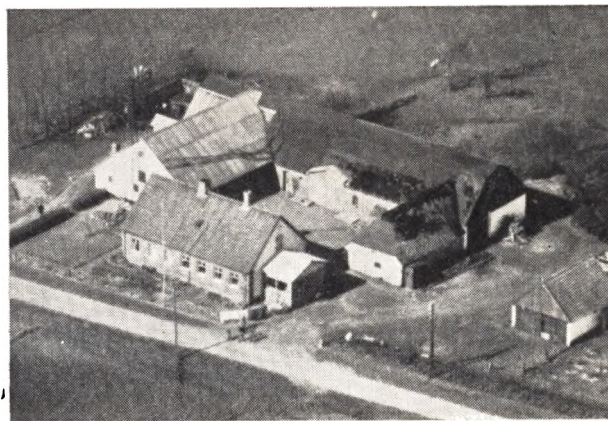

**MØLLER, JOHS., Gdr., Overhærup, Hobro,**

er født i Tapdrup 9. 1. 1913. Forældre: Gdr. Niels Møller, Tapdrup, og Hustru Mette Kirstine f. Andersen. Bedsteforældre: MF Gdr. I. C. Christensen, Vandet. Johannes Møller er gift med Ingreda f. Toft i Klejtrup 6. 9. 1915. Forældre: Savværksejer Niels Toft Pedersen, Hvorum, og Hustru Mette Marie. FF Husmand Niels Toft, Hvorum. Der er fire Børn i Ægteskabet: Henning 28. 9. 1935, Inger 8. 4. 1939, Jens 26. 11. 1942, Børge 19. 7. 1945. Møller købte Gaarden 5. 6. 1935 af Mar. Vammen med et Areal paa 22 Tdr. Ld. Stuehuset er ca. 40 Aar gl. Laden det samme, Kostald 23 Aar, Tørve- og Maskinhus ca. 50 Aar gammelt. Johannes Møller har moderniseret og istandsat alle Bygninger og anskaffet Nutidens Redskaber og Maskiner. Besætningen er paa 18 Kreaturer, 4 Søer + Opdræt, 2 Heste og ca. 75 Høns.

**NIELSEN, ANDERS, kaldet Jørgensen, Gdr., »Skallemosegaard«, Klejtrup, Hobro,**

er født i Hvilsom 3. 1. 1906. Forældre: Gdr. Niels Nielsen (Jørgensen), Hvilsom, og Hustru Johanne. Bedsteforældre: FF Købmand Kr. Back Nielsen, Hvilsom. FM Kirsten. MF Landmand Jens Kr. Kristiansen (Willumsen), Skærshale. MM Anne Kathrine. Anders Nielsen er gift med Inger Marie, f. Pedersen (Nørsgaard i Hvilsom 8. 5. 1906. Forældre: Gdr. Ths. Pedersen (Nørsgaard), Hvilsom, og Hustru Anne Marie f. Nielsen. Bedsteforældre: FF Gdr. Peder Pedersen (Nørsgaard), Hvilsom. FM Kirsten. Der er fire Børn i Ægteskabet: Niels Jørgen 23. 6. 1936, Erik Nørsgaard 21. 11. 1937, Tvillingerne Poul Børge og Karl Johan 19. 4. 1944. Anders Nielsen købte »Skallemosegaard« i 1932 med et Areal af 60 Tdr. Land. Det er en gammel Hovedparcel og der har oprindeligt været 110 Tdr. Land, men der er udstykket tre Parceller, den første i 1911, de to sidste i 1920. Anders Nielsen har opført ny Kostald i 1935, saa Gaarden nu er firelænget, samt restaureret de øvrige Bygninger bl. a. med fast Tag. Paa Marken er der tre smaa Høje som

er fredet i 1938 eller 1939. Der er alt i Redskaber og Maskiner og Besætningen er paa 40 Kreaturer, 10-15 Svin + Opdræt, 4 Heste og 150 Høns.

**NIELSEN, CARL, Husmand, Heiring, Klejtrup, Hobro,**

er født i Hærup 18. 5. 1912. Forældre: Gdr. Esper Nielsen, Aggersborg, og Hustru Ane Marie f. Andersen. Bedsteforældre: FM Caroline Nielsen, Aggersborg. MF Gdr. Chresten Andersen, Rajdrup. Carl Nielsen er gift med Mary Christence f. Andersen i Hærup 9. 7. 1921. Forældre: Husmand Anders Andersen, Hærup, og Hustru Dorthea f. Christiansen, Fristrup. Bedsteforældre: FF Husmand Kresten Andersen, Hærup. FM Mariane. MF Husmand Morten Kristiansen (Lind), Fristrup. MM Inger Marie. Der er to Børn i Ægteskabet: Erling 24. 10. 1942, Henning 25. 1. 1950. Carl Nielsen købte Ejendommen af Marinus Rask i 1941 med et Areal af 20 Tdr. Land, men har købt 20 Tdr. Land Hede til i 1944 fra L. P. Høje i Gunderstrup, saa Arealet nu er paa 40 Tdr. Land Carl Nielsen har tidligere haft Ejendom i Lund pr. Møldrup. Han har bygget Vognport, Tørvehus m. m. i 1945, og Laden er opført i 1949. Ligeledes har han indsat Nutidens Maskiner og Redskaber. Hovedparcellen til Ejendommen er udstykket fra »Heiring Højgaard«. Besætningen er paa 20 Kreaturer, 3 Søer + Opdræt, 1 Hest + Traktor, 150 Høns og 400 Kyllinger.

**NIELSEN, JENS, Gdr., »Mosegaarden«, Klejtrup, Hobro,**

er født i Roum 25. 3. 1907. Forældre: Husmand Magnus Nielsen, Thostrup, Hustru Anna Marie, født Jespersen. Bedsteforældre: FF Husmand Jens Nielsen, Thostrup. FM Petrine. MF Kresten Jespersen, Lund-Roum. MM Kristiane. Jens Nielsen er gift med Mary Nielsine født Nielsen i Ll. Thorup 21. 6. 1909. Forældre: Husmand Niels Dalsgaard Nielsen, Ll. Thorup, og Hustru Jensine f. Christensen. Bedsteforældre: FF Husmand Kresten Nielsen, Ll. Thorup. FM Mette Kirstine. MF Niels Møldrup Christensen, Roum. MM Maren. Der er fem Børn i Ægteskabet: Magnus 16. 3. 1931, Zenia 12. 7. 1932, Elly 13. 5. 1934, Arne 30. 7. 1940, Erling 24. 9. 1943. Jens Nielsen købte »Mosegaarden« i 1931 af Villads Kristiansen med et Areal af 33 Tdr. Land. Udhusene er fra 1930, Stuehuset fra 1923, og Jens Nielsen har restaureret overalt. Der er indsat Nutidens Redskaber og Maskiner, og Besætningen er paa 15 Kreaturer, 2 Søer + Opdræt, 2 Heste 100. Høns 2 Tdr. Land af Jorden er beplantet med Gran og Fyr.

**NIELSEN, JENS MARINUS (Teglbrænder), Husmd.,**

er født i Hvorning 22. 10. 1899. Forældre: Husmand Niels Nielsen (Teglbrænder), Skals, og Hustru Bodil Kathrine f. Jeppesen i Stilling ved Skanderborg. Bedsteforældre: FM Karen Nielsen, Skals. MF Niels Jepsen, Skibbyl. Jens M. Nielsen er gift med Ingeborg Hansine f. Christoffersen i Fastrup 13. 3. 1905. Forældre: Husmand Christoffer Christoffersen, Laurbjerg, og Hustru Ottilie født Jensen i Bigum. Bedsteforældre: FF Husmand Jens Christoffersen, Fastrup. FM Inger Marie. MF Postbud Hans Jensen, Bigum. MM Kirsten Marie. Der er seks Børn i Ægteskabet: Lilly 16. 4. 1925, Dagna 26. 6. 1927, Niels 6. 5. 1930, Svend 19. 4. 1933, Ninna 24. 12. 1935, Hardy 24. 6. 1943. Jens M. Nielsen overtog Ejendommen i 1923 efter Søsteren Nielsine Pedersen med et Areal af 20 Tdr.

Land. Det er en gammel Hovedparcel, og nuværende Ejer har siden tilbygget Laden, ombygget Kostalden og bygget Maskin og Hønsehus m. m. Der har paa Ejendommen været to Gravhøje, hvoraf den ene sløjfet med Tilladelse. Der er alt i Nutidens Redskaber og Maskiner og Besætningen er paa 15 Kreaturer, 3 Søer + Opdræt, 2 Heste og 100 Høns.

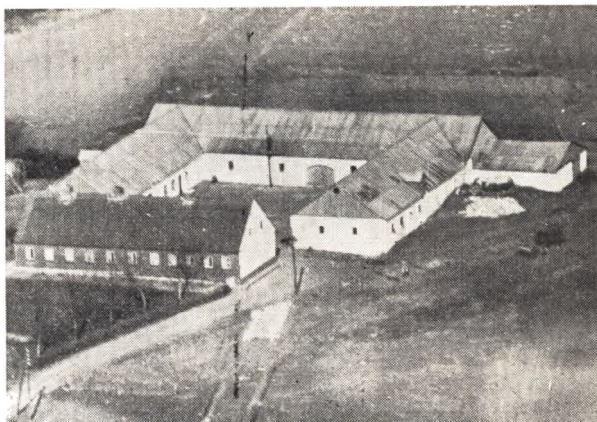

**NIELSEN, JENS SØRENSEN, kaldet Haugaard, Hærup, Hobro,**

er født i Hærup 22. 1. 1881. Forældre: Gdr. Hans Nielsen, Hærup, og Hustru Sidsel Kirstine f. Jensen. Jens Nielsen er gift med Kirstine Marie f. Nielsen i Roum 3. 2. 1899. Forældre: Gdr. Niels Laustsen, Roum, og Hustru Marie. Bedsteforældre: FM Juliane Nielsen. MF Husmand Kresten Andersen, Hærup. MM Mariane. De rer seks Børn i Ægteskabet: Johanne 21. 2. 1919, Nielsine 19. 8. 1920, Mary 2. 12. 1923, Margrethe 9. 11. 1925, Hans 18. 11. 1931, Niels 3. 5. 1937, Jens Nielsen overtog Fødegaarden i 1914. Der var oprindelig to Brødre der købte Gaarden i 1909, men i 1911-12 blev der solgt en Parcel fra til Broderen. Jens Nielsen beholdt Hovedparcellen paa 62 Tdr. Land. Gaarden har været i Slægtens Eje i flere Generationer. Jens Nielsen har ombygget Udhusene og restaureret Stuehuset samt indsat alt i Nutidens Redskaber og Maskiner. Besætningen er paa 30 Kreaturer, 2 Søer + Opdræt og 4 Heste.

**NIELSEN, MARIUS, »Oksenhøjgaard«, Heiring, Hobro,**

er født i Glenstrup Sogn 25. 10. 1888. Forældre: Snekker Niels Kr. Nielsen, Skellerup Sogn, og Hustru Karen Laursen. Bedsteforældre: FF Anders Nielsen (Thisen), Skellerup Sogn. FM Mariane. Marius Nielsen er gift med Johanne f. Jensen i Nr. Ulstrup, Hobro, 22. 1. 1895. Forældre: Gdr. Jens Jensen (Moth), Storarden, og Hustru Mariane f. Andersen i Vendsyssel. Bedsteforældre: FF Jens Jensen (Moth), Storarden. FM Marie. Der er tre Børn i Ægteskabet: Elmar 13. 11. 1916, Karen Maja 16. 6. 1918, Jens Kristian 7. 4. 1933. Marius Nielsen købte Gaarden i 1915 af Gregers Hersom med et Areal af 20 Tdr. Land. M. Nielsen har tilbygget og restaureret Bygningerne og belagt dem med fast Tag. Ligeledes er der nu bygget ny Lade i 1930, Stuehus i 1929. Der var kun en Le og en Plejl ved Overtagelsen, men der er nu alt i Nutidens Redskaber og Maskiner, og Besætningen er paa 14 Kreaturer, 2 Søer + Opdræt, 2 Heste og 60 Høns.

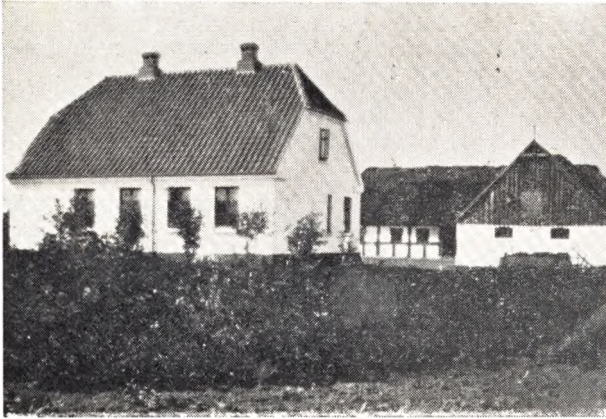

**NIELSEN, PEDER, Husmand, »Højvang«, Fristrup, Hobro,**

er født i Roum 5. 1. 1911. Forældre: Husmand Magnus Nielsen, Thostrup, og Hustru Ane Marie. Bedsteforældre: FF Husmand Jens Nielsen, Thostrup. FM Petrine. MF Gdr. Kristian Jespersen, Lund pr. Møldrup. MM Kristiane. Peder Nielsen er gift med Dagmar, f. Hougaard Nielsen i Hersom 20. 2. 1914. Forældre: Husmand Anton Hougaard Nielsen, Thostrup, og Hustru Karen Marie. Bedsteforældre: FF Peder Hougaard Nielsen, Troelstrup. FM Ane Kirstine. MF Husmand Niels Clausen, Hvam. MM Signe. Der er fire Børn i Ægteskabet: Anton 2. 5. 1937, Svend Aage 21. 2. 1942, Ole 21. 4. 1948, Anne Marie 4. 12. 1950. Peder Nielsen købte »Højvang« i 1936 af Niels Lykkegaard med et Areal af 18 Tdr. Land. Stuehuset er opført 1930. Peder Nielsen har ombygget Laden i 1936, Hønsehus 1940, Kostald i 1942. Der er indsat alt i Nutidens Maskiner ligesom Nielsen har indlagt el. Lys og Kraft. Besætningen er paa 10 Kreaturer, 2 Heste, 2 Søer + Opdræt, 125 Høns. Billedet er af de gamle Udbygninger.



**NIELSEN, THORVALD, kaldet Greve, Gdr., »Grevesminde«, O. Hærup, Hobro,**

er født i O. Hærup 16. 2. 1921. Forældre: Gdr. Jens Kr. Nielsen (Greve), Hærup, og Hustru Kirstine f. Pedersen, Øris. Bedsteforældre: FF Gdr. Jens Chr. Nielsen (Greve), Hærup. FM Kristiane. MF Gdr. Søren Pedersen, Øris. MM Elisabeth. Th. Nielsen er gift

med Grethe f. Nielsen i Roum 15. 10. 1921. Forældre: Gdr. Jens Peder Nielsen, Lund, Roum, og Hustru Birthe Marie, f. Sørensen. Bedsteforældre: FF Gdr Søren Nielsen, Lund, Roum. FM Ane Marie. MF Post Jens Chr. Sørensen, Møldrup. MM Maren. Der er to Børn i Ægteskabet: Elisabeth 13. 12. 1942, Sonja 3. 8. 1948. Th. Nielsen overtog Fødegaarden efter Faderen i 1946. Den er udstykket fra Faderens Fødegaard i Hærup i 1895 med et Areal af 30 Tdr. Land. Stuehuset stammer fra den Tid. Th. Nielsen har bygget Kostald m. m. i 1950. Der er anskaffet Nutidens Redskaber og Maskiner, og Besætningen er paa 20 Kreaturer, 4 Søer + Opdræt og 3 Heste. Slægten har boet og virket i Sognet i mange Aar, gennem flere Generationer.

**NIELSEN (LAUSTSEN), VIGGO HJALMAR, Gdr., »Søgaard«, Klejtrup, Hobro,**

er født i Roum 11. 6. 1900. Forældre: Handels- og Landmand Jens Nielsen (Laustsen), Roum og Hustru Inger Kathrine f. Kristoffersen. Bedsteforældre: FF Gdr. Niels Laustsen, Roum. MF Prokurator Kristoffer Kristoffersen, Tollestrup. Viggo Nielsen er gift med Dagmar f. Pallesen i Lundgaard Mark 12. 9. 1905. Forældre: Murer Søren Pallesen, Børsting, og Hustru Laurine f. Nielsen Kjærgaard i Sparkjær. FM Anna Pallesen, Børsting. Der er fire Børn i Ægteskabet: Jens 10. 1. 1925, Henny 25. 3. 1926, Britta 13. 9. 1929, Elin 15. 7. 1937. Viggo Nielsen havde Slagterforretning i Klejtrup i 10 Aar før han købte »Søgaard« i 1950 af Alfred Højgaard med et Areal af 38 Tdr. Land. Det er engammel Hovedparcel, hvoraf i hvert Fald een Ejendom er udstykket. Gaarden er opført efter Brand i 1929. Nielsen har anskaffet alle moderne Maskiner, bl. a. Reumkanon, indsat mere Besætning, der nu bestaar af 30 Kreaturer, 5 Søer + Opdræt, 3 Heste og 1 Oldenburgerhingst.

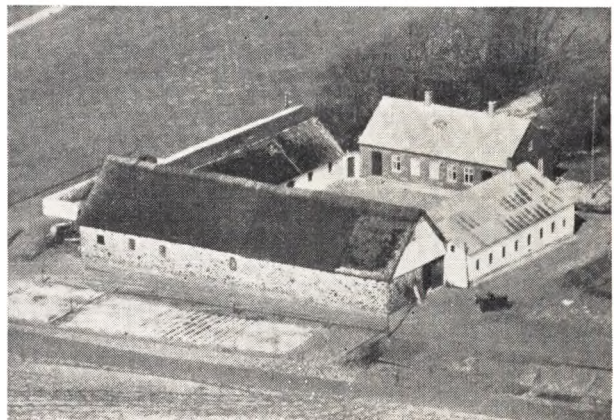

**NØHR, OSKAR HJORT, Gdr., »Hærup Højgaard«, Hærup pr. Hobro,**

er født samme Sted 4. 5. 1924. Forældre: Gdr. Jens Mikkelsen Nøhr, Løgsted, og Hustru Clara f. Hjort. Bedsteforældre: FF Gdr. Peder Nøhr, Løgsted. FM Johanne. MF Gdr. Micael Hjort, Haubro. MM Margrethe. Oskar Nøhr er gift med Gudrun f. Thordal Jensen 30. 8. 1929. Forældre: Gdr. Niels Jensen, Simested, og Hustru Mette Marie f. Thordal. Bedsteforældre: Gdr. Jakob Jensen, Simested. FM Signe. MF Thordal, Hald ved Randers. MM Anna. Der er tre Børn i Ægteskabet: Leif 26. 6. 1948, Ole 9. 6. 1949, Mona 22. 2. 1951. Oskar Nøhr overtog »Hærup Høj-

gaard« i Forpagtning efter Forældrene i 1951 med et Areal af 42½ Tdr. Land. Det er en Parcel fra en Gaard i Hærup By, udstykket omkring 1864. Faderen har ejet Gaarden siden 1924. Der er Nutidens Maskiner og Redskaber og Besætningen er paa 25 Kreaturer, 3 Søer + Opdræt og 75 Høns. Gaarden har før i Tiden ligget i Hærup By, men blev flyttet op til Vejen. Ved Udstykningen var der oprindelig 110 Tdr. Land, men der er senere frasolgt to Parceler, den ene solgt i 1880, den anden i 1910.

**OLESEN, PEDER, Gdr., »Nørregaard«, O. Hærup, Hobro,**

er født i Løgstrup 31. 10. 1915. Forældre: Gdr. Ole Olesen, Troelstrup, og Hustru Else Marie f. Jensen. Bedsteforældre: FF Chresten Olesen, Troelstrup. FM Anna Dorthea Sofie. MF Gdr. Peder Huss Jensen, Troelstrup. MM Kathrine. Peder Olesen er gift med Inger f. Jensen 6. 5. 1917 i Hersom. Forældre: Gdr. Anton Jensen, kaldet Mougard, Batum, og Hustru Nicoline Nielsen. Bedsteforældre: FF Gdr. Chr. Mougard, Batum. FM Anne. MF Forpagter Henrik Nielsen, Vammen. MM Inger Marie. Der er to Børn i Ægteskabet: Ella Margrethe 19. 3. 1946, Else Marie 8. 8. 1948. Peder Olesen købte »Nørregaard« i 1942 af Esper Nielsen med et Areal af 38 Tdr. Land. Olesen har restaureret og moderniseret Stuehuset bl. a. med fast Tag. Olesen ejer foruden »Nørregaard« en anden Ejendom der ligger ved Siden af og bliver drevet med Bestyrer. Der er alt i Nutidens Maskiner og en Besætning paa 30 Kreaturer, 3 Søer + Opdræt, 2 Heste og 100 Høns.

**PEDERSEN, EKHARDT, Gdr., Fristrup, Klejtrup, Hobro,**

er født den 17. 12. 1895 i Fristrup. Forældre: Karetmager Ole Pedersen, Lindum, og Hustru Jensine f. Back. Bedsteforældre: FF Restauratør Jens Kjær Pedersen, Lindum. FM Lise f. Christiansen. MF Gdr. Niels Back, Batum. MM Bodil. Ekhardt Pedersen er gift med Jensine f. Jensen i Onsild 11. 7. 1896. Forældre: Husmand Jens M. Jensen, Vellev, og Hustru Marie f. Madsen. Bedsteforældre: F FGdr. Jens Kr. Jensen, Vellev. FM Ane Mette. MF Husmand Madsen, Glenstrup. MM Kirstine Marie. Der er to Børn i Ægteskabet: Verner 10. 9. 1924, Lilly 16. 3. 1929. Ekhardt Pedersen overtog Fødegaarden efter Forældrene i 1923 med et Areal af 14 ha. Gaarden har været i Slægtens Eje siden 1883. Alle Bygninger er opført efter Brand i 1934, ligeledes har Ejeren anskaffet Nutidens Redskaber og Maskiner. Besætningen bestaar af 20 Kreaturer, Opdræt af Fedesvin, ca. 40, 2 Heste og 250 Høns.

**PEDERSEN, JENS, Gdr., Heiring, Hobro,**

er født 3. 9. 1895 i Vorning. Forældre: Husmand Peder Nielsen, Vorning, og Hustru Kristiane f. Jensen. Bedsteforældre: FF Husmand Niels Nielsen, Vorning. MF Jens Jensen kaldet Jens Smed, Vammen. Jens Pedersen er gift med Elisabeth f. Jensen i Gøl 12. 9. 1896. Forældre: Gdr. Peder Chr. Jensen, Nørager, Gøl, og Hustru Kristiane f. Thomsen. Bedsteforældre: MF Gdr. Anders Thomsen, Bøggild. MM Elisabeth. Der er syv Børn i Ægteskabet: Villy 26. 6. 1920, Gustav 9. 1. 1922, Sigrid 20. 4. 1924, Karen 5. 5. 1926, Hans 9. 11. 1928, Osvald 4. 5. 1930, Oskar 23. 9. 1932. Jens Pedersen købte Gaarden i 1922 af Søren Skals med et Areal af 40 Tdr. Land. Det er en Hovedparcel oprindelig paa 20 Tdr. Land. Resten tilkøbt siden. Pedersen har ombygget alle Bygninger,

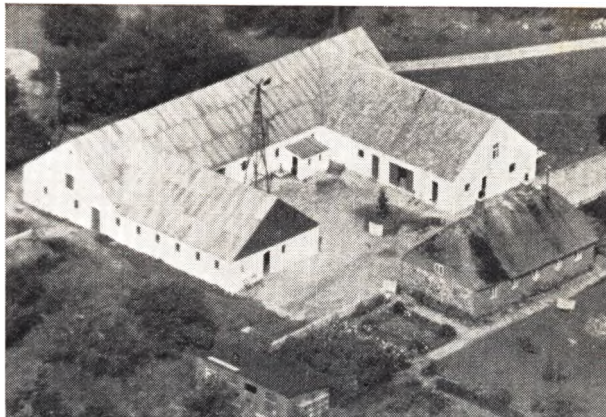

Kostalden er fra 1927, Laden fra 1930, Vognport og Stald i 1944, Stuehuset restaureret og moderniseret i 1950. Der er alt i Nutidens Maskiner og Besætningen er paa 24 Kreaturer, 3 Søer + Opdræt, 2 Heste og 100 Høns. En Søn er hjemme og hjælper med Gaardens Drift.

**PEDERSEN, JENS, kaldet Jens Skaffen, Gdr., Fristrup, Hobro,**

er født i Fristrup 13. 4. 1896. Forældre: Gdr. Anders Jakob Pedersen, kaldet Anders Skaffen, Nørbæk og Hustru Anna f. Leth. Bedsteforældre: MF Gdr. Jens Skals, Heiring. MM Birgitte. Jens Pedersen er gift med Jensine Mortensen f. i Øls 23. 7. 1902. Forældre: Boelsmand Jens Mortensen, Hald pr. Taastrup, og Hustru Anne Marie f. Pedersen. Bedsteforældre: MF Laurids Pedersen, Brøndum. MM Frederikke. Der er eet Barn i Ægteskabet: Anna 30. 12. 1928. Jens Pedersen overtog Gaarden efter Faderens Død i 1922 med et Areal af 28 Tdr. Land. Faderen var Pleje hos forrige Ejer, af hvem han arvede Gaarden. Denne hed Per Skaffen, deraf Navnet. Pedersen har restaureret og ombygget alle Bygninger gennem de sidste 25 Aar. Stuehuset er opført omkring 1895. Der er alt i Maskiner og Besætningen er paa 22 Kreaturer, 25 Fedesvin, 2 Heste og 100 Høns.

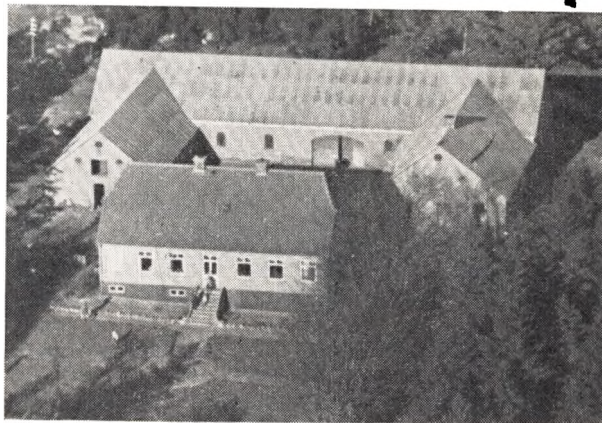

**PEDERSEN, JUST, Gdr., »Granly«, Heiring pr. Hobro,**

er født i Munkholm ved Støvring 3. 8. 1893. Forældre: Gdr. Martinus Pedersen, Munkholm ved Støv-



ring, Hustru Jensine Nielsen. Bedsteforældre: FF Gdr. Just Pedersen, Foldager pr. Støvring. MF Niels Nielsen, Færck, Sønderup Sogn. Just Pedersen er gift med Johanne, født Mikkelsen i Fuur 8. 6. 1901. Forældre: Ole Chr. Mikkelsen, Fisker, Fuur, Hustru Mette, født Thorsen. Bedsteforældre: FF Mikkel Mikkelsen, Fuur. FM Ane. MF Thor Thorsen. MM Stedmoder Ane, født Knudsdatter. Der er ni Børn: Tor 13. 4. 1922, Erik 14. 7. 1931, Asta 16. 1. 1933, Vagn 10. 2. 1936, Betty 22. 8. 1939, Ellen 21. 1. 1941, Inger 4. 1. 1943, Birthe 18. 3. 1944 og Bente født samme Dato. Just Pedersen købte »Granly« i 1924 af Chr. Christensen med et Areal af 37 Tdr. Land Mark, Plantage og Hede. Det er en firelænget Gaard og Bygningerne er opført efter Brand i 1936-37. Der er alt i Maskiner og Besætningen er paa 20 Kreaturer, 3 Søer + Opdræt, 2 Heste, 100 Høns. Gaarden er oprindelig en Hovedparcel, der har været betydelig større, men der er udstykket flere Ejendomme herfra.

#### **PEDERSEN, KRESTEN, Husmand, Heiring, Høbro,**

er født samme Sted 14. 2. 1911. Forældre: Husmand Anders Pedersen, Guldager, Hustru Marie, født Simonsen. Bedsteforældre: FF Husmand Kresten Pedersen, Guldager. FM Karen Marie. MF Gdr. Laurids Simonsen. MM Amalie. Kresten Pedersen er gift med Kathrine Nielsen, født i Hollandsbjerg 17. 6. 1910. Forældre: Husmand Marius Nielsen, Hustru Johanne. Bedsteforældre: FF Laust Kr. Nielsen, Heiring Mølle, FM Ane Kathrine. Der er to Børn i Ægteskabet: Henning 15. 3. 1942 og Aase 13. 4. 1946. Kresten Pedersen overtog Fødegaarden efter Faderen i 1939 med et Areal af 18 Tdr. Land. Det er en Hedeparcel fra en Gaard i Heiring. Stuehuset er opført 1880 i Kampesten. Pedersen har forlænget og restaureret alle Bygninger. Der er alt i Nutidens Maskiner og Besætningen er paa 12 Kreaturer, Opdræt af Fedesvin, 2 Heste, 100 Høns. Kresten Pedersens Forældre bor paa Ejendommen. Paa Marken er der en Gravhøj, som er udgravet, men der er ikke fundet noget af Betydning.

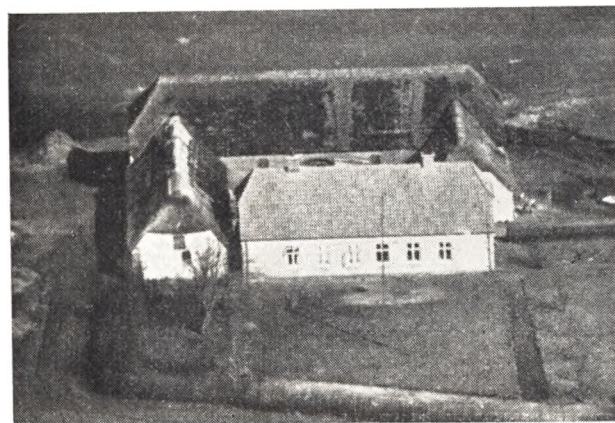

#### **PROVST, NIELS JENSEN, Gdr., »Sædagergaard«, Fristrup, Høbro,**

er født samme Sted 14. 10. 1905. Forældre: Gdr. Jens Provst Jensen, Klejtrup, Hustru Birtha Marie. Bedsteforældre: FF Niels Jensen, Klejtrup. FM Johanne Marie. MF Jens Øris, Heiring. Provst er gift med Gudrun, født Pedersen i Munkholm ved Støvring 21.11. 1904. Forældre: Gdr. Martinus Pedersen, Munkholm, Hustru Jensine, født Nielsen. Bedsteforældre:

FF Gdr. Just Pedersen, Foldager, Støvring. MF Gdr. Niels Nielsen, Færch, Sønderup Sogn. Der er tre Børn i Ægteskabet: Henry 20. 2. 1932, Knud 24. 6. 1934 og Karen 4. 7. 1945. Niels Jensen Provst overtog »Sædagergaard« efter Faderen i 1929. Moderen havde arvet Gaarden efter Niels Kræmmer i 1901, og siden har den været i Slægtens Eje. Det er en Hedeparcel, udstykket fra Kristian Baggers Gaard i Fristrup. Dengang var der kun 15 Tdr. Land. Nuværende Ejer har tilkøbt 16 Tdr. Land fra »Dremstrupgaard«. Stalden og Kostalden er fra 1860, Laden bygget i 1907. Provst har restaureret og tilbygget Bygningerne, bl. a. nyt Straa paa Laden. Der er Nutidens Redskaber og Maskiner, og Besætningen er paa 18 Kreaturer, ca. 20 Fedesvin, 3 Heste og ca. 100 Høns.

#### **POULSEN, HELGE, OSVALD, Landpost og Husmd., »Mosebo«, Høbro,**

er født i Fristrup 20. 10. 1927. Forældre: Murer Jens Poulsen, Døstrup, Hustru Anna Petra. FF Post Jens Kr. Poulsen. Helge Poulsen er gift med Othillie Sørine, født Christensen i Outrup 3. 5. 1927. Forældre: Husmand Carl Christensen, Salling, Hustru Olga Sørensens. Bedsteforældre: FF Møller Søren Christensen, Salling. FM Maren. Der er eet Barn i Ægteskabet: Ruth 29. 3. 1951. Helge Poulsen overtog Ejendommen i 1950 efter sine Forældre med et Areal af 10 Tdr. Land. Det er en Parcel fra Jens Clausens Gaard, udstykket for ca. 50 Aar siden. Bygningerne er fra den Tid, men restaureret. Besætningen er paa 8 Kreaturer, 1 Hest, 2 Søer + Opdræt, ca. 50 Høns. Ved Siden af at drive Ejendommen er Poulsen ansat som Landpost paa Hvornum-Ruten.

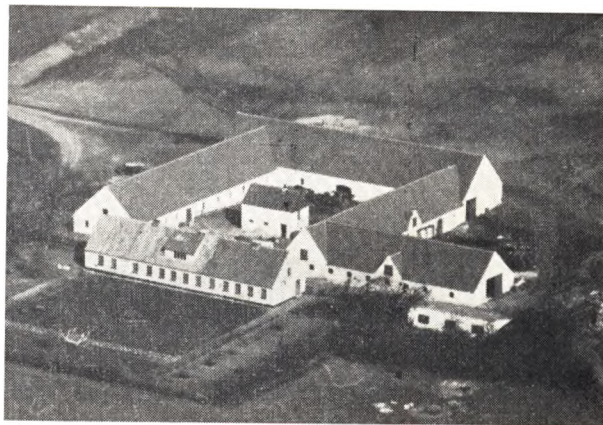

#### **RASK, NIELSEN, JOHS., Gdr., »Stenhøjgaard«, Heiring, Høbro,**

er født i Tollestrup 27. 2. 1915. Forældre: Gdr. Chr. Rask Nielsen, Tollestrup, Hustru Nielsine. MF Kresten Sørensen (Kusk), Korsø. Rask er gift med Rosa Augusta, født Jensen, i Haubro 23. 1. 1912. Forældre: Gdr. Niels Chr. Jensen, Fjeldsø, Hustru Martha, født Andersen. Bedsteforældre: FF Lmd. Jens Chr. Nielsen, Fjeldsø. FM Maren. MF Einar Andersen, Løgstør. MM Kristine. Der er tre Børn: Ingrid Solveig 29. 11. 1936, Carl 23. 11. 1939, Margit 25. 11. 1941. Johannes Rask købte »Stenhøjgaard« i 1936 af Peder Rask Andersen med et Areal af 95 Tdr. Land. Det er en gammel Hovedparcel. Nuværende Ejer har tilkøbt 65 Tdr. Land i 1937, saa Arealet er nu paa 160 Tdr. Land. De to Parceller er fra Chr. Vammen, Heiring »Neder-

gaard« og Chr. Andersens »Hedegaard«. Paa Gaardens Jorder er der to fredede Gravhøje, Stuehuset er fra 1858, men restaureret af nuværende Ejer, som ogsaa har opført alle Udbygningerne i 1938-39, opført igen efter Brand i 1944. Ligeledes er der indsat Nutidens Redskaber og Maskiner. Besætningen er paa 95 Kreaturer, 15 Søer + Opdræt, 6 Heste + Opdræt og Traktor.

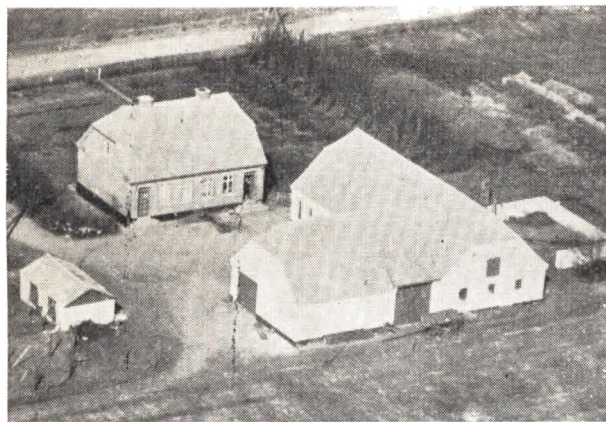

**RASMUSSEN, RASMUS, Husmand, Heiring, Hobro,**

er født i Valsgaard Sogn 10. 5. 1918. Forældre: Gdr. Peder Rasmussen, Valsgaard, Hustru Poulina. Bedsteforældre: FF Gdr. Rasmus Rasmussen, Stenstrup. MF Husmand Jens Peder Brock, Valsgaard. MM Karoline. Rasmussen er gift med Ella, født Andersen i Vippestrup 10. 1. 1925. Forældre: Gdr. Chr. Andersen, Back, Vippestrup, Hustru Elfrida. Bedsteforældre: FF Gdr. Niels Back, Vippestrup. FM Kristine. MF Kresten Østergaard, Rold. MM Maren. Der er to Børn i Ægteskabet: Grethe 22. 12 1947 og Kresten Peder 14. 11. 1951. Rasmus Rasmussen købte i 1946 sin Ejendom med et Areal af 19 Tdr. Land. Besætningen er 7 Køer + Opdræt, 2 Heste og 3 Søer + Opdræt. Ca. 100 Høns foruden Kyllinger. Rasmussen har ogsaa anskaffet sig Nutidens Redskaber og Maskiner. Ejendommen er i sin Tid udstykket fra »Hejring Højgaard« til Sønnen fra »Hejring Højgaard«, der havde Rasmussens Ejendom før.

**SKAARUP, SØREN, Gdr., »Baunhøjgaard«, O. Hærup pr. Hobro,**

er født samme Sted 9. 5. 1904. Forældre: Gdr. Jakob Skaarup, Hærup, Hustru Birthe Marie. Bedsteforældre: FF Gdr. Kresten Skaarup. FM Karen Marie. MF Søren Christensen. MM Gyda Marie. Skaarup er gift med Karen Marie, født Sørensen i Hvilsum 17. 6. 1913. Forældre: Husmand Anthon Sørensen, Guldager, Hustru Johanne. Bedsteforældre: FF Gdr. Søren Sørensen, Guldager. FM Karen Marie. MF Boelsmand Kr. Pedersen, Thorup. MM Anne Marie. Der er fem Børn i Ægteskabet: Evald 14. 7. 1932, Kaj 30. 6. 1935, Tage 21. 3. 1938, Kitty 28. 3. 1944, Aage 10. 9. 1949. Søren Skaarup overtog Fødegaarden i 1934 med et Areal af 30 Tdr. Land. Det er en Parcel fra »Skaarupsminde« i Neder Hærup. Det var Faderens Fødehjem omkring 1894. De fleste af Bygningerne er fra den Tid, men restaureret, Laden er fra 1914. Der er Nutidens Redskaber og Maskiner og Besætningen er paa 20 Kreaturer, 3 Søer + Opdræt, 2 Heste og ca. 75 Høns.



**SERUP, FRODE, Husmand, Klejtrup, Hobro,**

er født i Klejtrup 5. 3. 1919. Forældre: Gdr. Chr. Serup, Klejtrup, Hustru Marie. Bedsteforældre: FF Husmand Søren Serup (Nielsen). FM Ane Kirstine. MF Slagter Jens Bangshaab Jensen. MM Mariane. Frode Serup, der er ugift, købte i 1944 sin Ejendom med et Areal af 16 Tdr. Land. Den er i sin Tid udstykket fra »Dremstrupgaard«. Besætningen er paa 7 Køer + Opdræt, 1 Hest, 17 Svin og ca. 300 Kyllinger. Serup har ogsaa anskaffet sig Nutidens Redskaber og Maskiner.



**SIMONSEN, MICHAEL ANDERS, Gdr., »Kirstinelund«, Hærup, Hobro,**

er født i Vammen 17. 8. 1918. Forældre: Husmand Chr. Marinus Simonsen, Glenstrup, Hustru Nicoline Kirstine, født Nielsen. Bedsteforældre: FF Husmand Jens Simonsen, Glenstrup. FM Petrine. MF Husmand Niels Andersen, Vammen, og MM Inger Marie. Simonsen er gift med Lene Sofie Marie, født Svendsen i Tollestrup Ulbjerg 24. 8. 1922. Forældre: Gdr. Jens Chr. Svendsen, Laastrup, Hustru Maren Kirstine, f. Villumsen. Bedsteforældre: FF Gdr. Peder Svendsen, Laastrup. FM Lene Sofie Marie. MF Vilhelm Villumsen, Skals. MM Ane Marie. Der er to Børn i Ægteskabet: Kurt 26. 3. 1948 og Tove 31. 3. 1950. Anders Simonsen købte »Kirstinelund« i 1947 af Kr. Kristensen (Thougard) med et Areal af 53 Tdr. Land. Det er en gammel Hovedparcel, i 1927 er der fra solgt 4

Parceller paa tilsammen 100 Tdr. Land. Nuværende Ejer har restaureret Lade, Kostald og Svinestald, bl. a. med Asbesttag, og moderniseret Stuehuset. Ligeledes er der i 1950 bygget en Længe, hvor der baade er Maskinhus, Vognport, Hestestald og Karlekammer. Normal Besætning er paa 25 Kreaturer, 2 Søer + Opdræt, 2 Heste og 100 Høns. Der er Nutidens Redskaber og Maskiner.

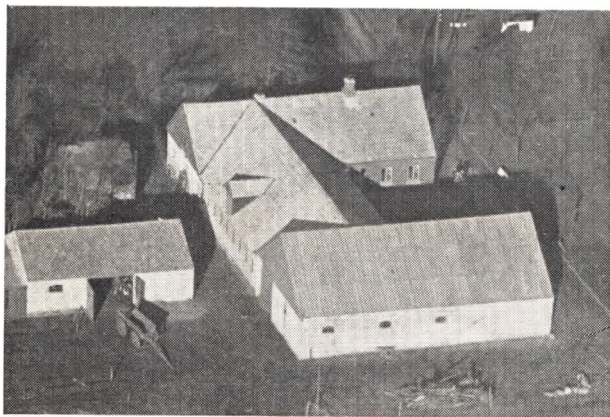

**SIMONSEN, LAURIDS, Husmand, »Vestervang«, Frstrup,**

er født i Brøndum, Hvornum Sogn, 10. 5. 1908. Forældre: Husmand Carl Simonsen, Øls, Hustru Eline, født Nielsen. Bedsteforældre: FF Gdr. Laurits Simonsen, Øls. FM Amalie. MF Poul Nielsen, Vatht. Simonsen er gift med Elna, født Madsen, i Brøndum 7. 5. 1912. Forældre: Gdr. Hans Madsen, Manstrup, Hustru Kirsten Marie. Bedsteforældre: MF Knud Niels Iversen Christensen, Brøndum. FM Else Marie Madsen. Der er fem Børn i Ægteskabet: Henny 9. 4. 1935, Bent 30. 9. 1937, Børge 27. 9. 1940, Jørgen 8. 10. 1943 og Svend Erik 19. 10. 1948. Laurits Simonsen havde først »Møllegaarden« i Klejtrup fra 1933 til 1943, da han købte nuværende Ejendom af Kr. Christensen med et Areal af 15 Tdr. Land. Det er en Parcel fra Chr. Rasmussens Gaard i Frstrup. Jorden er udstykket ca. 1906. Stuehuset er fra denne Tid. Udbygningerne er fra ca. 1929, men i 1943 blev der bygget lidt til Læden. Der er Nutidens Redskaber og Maskiner. Besætningen er paa 14 Kreaturer, 3 Søer + Opdræt, 2 Heste og 100 Høns.

**SØRENSEN, CHR, Gdr., »Alshøjgaard«, Heiring pr. Hobro,**

er født samme Sted 31. 12. 1882. Forældre: Gdr. Knud Sørensen, »Alshøjgaard«, Hustru Karen Marie. Bedsteforældre: FF Gdr. Søren Andersen (Skaarup), Hærup, Klejtrup. FM Kirsten. MF Kresten Møller Kristensen, Hærup Mølle. Sørensen er gift med Johanne Marie, født Busk i Odense 23. 4. 1891. Forældre: Gdr., Seminarieførstander Carl Jensen Busk, Hustru Kirstine. Bedsteforældre: FF Gdr. Jens Thomsen. FM Maren. MF Hans Hansen, Bey. MM Anna. Der er tre Børn i Ægteskabet: Knud 10. 5. 1912, Elisabeth 23. 2. 1915 og Carl Busk 23. 10. 1922. Chr. Sørensen overtog Fødegaarden »Alshøjgaard« 12. Aug. 1913 med et Areal af 170 Tdr. Land. Det var oprindeligt to Gaarde, som nuværende Ejeres Bedstefader købte ved Tvangsauktion i 1934. Ligeledes købte Bedstefaderen en Parcel i Hornum Kommune. I nuværende Ejeres Tid er der fraskilt en Parcel paa 20 Tdr. Land i 1942. Ligeledes er der fraskilt to Parcel-

ler i Heden hver paa 20 Tdr. Land i 1937-38. Bygningerne er opført paa forskellige Tider. Laden i 1894, Stuehuset i 1917. Der er fundet en Broncekniv m. m. i en Gravhøj, da Vandbeholderen blev lavet blev der fundet en Urne og paa Heden er der fundet flere Flinteredskaber, men alt er i Familiens Eje. Der er Nutidens Redskaber og Maskiner og Besætningen er paa 60 Kreaturer, 7 Søer + Opdræt, 7 Heste og 100 Høns.

**VAMMEN, CHR., Gdr., »Meldgaard«, Heiring, Hobro,** er født i Vammen 18. 12 1887. Forældre: Gdr. Mathias Jensen, Vammen, Hustru Anna Oline. Bedsteforældre: FF Lmd. Jens Vammen, Hvornum. FM Maren. MF Jens Hoppe, Lille Mølle. Chr. Vammen er gift med Kirstine, født Nedergaard Jensen i Foulum 26. 10 1888. Forældre: Stedfader, Gdr. Chr. Jensen, Foulum, Hustru Petra. Bedsteforældre: FF Jens Chr. Jensen. FM Kirsten. MF Dorthea Pedersen. Der er fire Børn i Ægteskabet: Dagny 5. 3. 1919, Peder 30. 7. 1922, Anna 3. 2. 1924, Olaf 20. 11. 1927. Chr. Vammen købte »Meldgaard« i 1915 af Anders Johansen med et Areal af ca. 106 Tdr. Land, men der er fraskilt en Parcel paa 34 Tdr. Land i 1937. I nuværende Ejers Tid er der bygget nyt Stuehus i 1930, og ny Kostald og Svinestald i 1951. Ligeledes er de andre Bygninger restaureret, bl. a. med Asbesttag. Bygningerne var oprindelig Bindingsværk. Gaarden har før ligget nede i Byen, men flyttet ud paa sin nuværende Plads for ca. 140 Aar siden. Der er alle Nutidens Redskaber og Maskiner. Besætningen er paa 50 Kreaturer, 10 Søer + Opdræt, 6 Heste og 100 Høns.

**VESTERGAARD, CARL, Gdr., Frstrup, Hobro,**

er født i Sdr. Salsbæk 22. 3. 1919. Forældre: Gdr. Jens Vestergaard, St. Vore ved Aalborg, Hustru Mathilda Nielsine. Bedsteforældre: FF Gdr. Søren Vestergaard, St Vore. MF Gdr. Niels Nielsen, Tylstrup. MM Kathrine. Carl Vestergaard er gift med Mariane, født Wasehus i Frstrup, Hobro, 24. 8. 1928. Forældre: Gdr. Marius Wasehus, Nr. Onsild, Hustru Johanne Norup. Bedsteforældre: FF Gdr. Peder Wasehus, Nr. Onsild. FM Cathrine. MF Gdr. Jens Norup. MM Mariane. Carl Vestergaard blev gift den 15. 9. 1951 og overtog da Hustruens Fødehjem med et Areal af 36 Tdr. Land. Fru Vestergaards Fader købte Gaarden i 1921. Kostalden er opført 1924, Laden i 1928, Maskinhus i 1932, Stuehus i 1941, og nuværende Ejer har opført moderne Hønsehus i 1952. Der er Nutidens Redskaber og Maskiner og Besætningen er paa 20 Kreaturer, 4 Søer + Opdræt, 2 Heste og ca. 250 Høns.

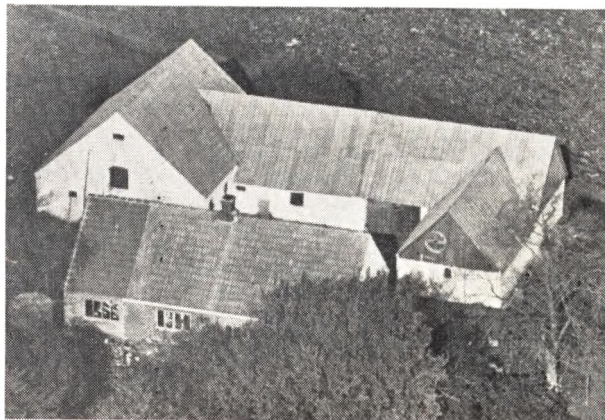

Aage Vorsøes Ejendom

**VORSØE, AAGE, Husmand, O. Hærup, Hobro,**  
er født i Roum 19. 2. 1912. Forældre: Husmand Jakob Vorsøe, Skærshale, Hustru Dorthea Nielsen. Bedsteforældre: FF Husmand Søren Pedersen, Troelstrup. MF Gdr. Søren Nielsen, Lund, Roum. MM Anne. Aage Vorsøe er gift med Maren Kirstine, født Jensen i Troelstrup 24. 12. 1915. Forældre: Købmand Anton Peder Jensen, Rogenstrup, Hustru Sigrid, født Christensen. Bedsteforældre: FF Husmand Anders Peder Jensen, Rogenstrup. FM Johanne. MF Husmd.

Kresten Kristensen, Knudby. MM Maren. Der er to Børn i Ægteskabet: Ernst 19. 5. 1941 og Gunnar 12. 6. 1943. Aage Vorsøe overtog Ejendommen i 1938 efter Faderen. Det er en Parcel der er udstykket fra »Poulsgaard« i Hærup ca. 1888. Det meste af Stuehuset og lidt af Laden er fra den Tid. Nuværende Ejer har bygget Kostald i 1939, restaureret Stuehuset m. m. i 1949. Der er Nutidens Redskaber og Maskiner og Besætningen er paa 12 Kreaturer, 2 Søer + Opdræt, 2 Heste og 50 Høns.

## ØSTERBØLLE SOGN

omgives af Vester-Bølle og Fjelsø Sogne, Hvamme S., hvorfra det skilles ved Simested Aa, Testrup S. og Aalborg Amt, fra hvilket det skilles ved Lærkenfeld Aa. Kirken ligger ca. 28 km

1901: 1079), boende i 249 Gaarde og Huse. Det saml. Hartk. (1905): 116 Td.; 37 Gaarde med 99 og 46 Huse med 17 Td. Hartk., samt 45 jordløse Huse Ejdsk. 1920): 3667, deraf Jordv.: 1253.



Østerbølle Kirke

N. for Viborg. De mod NV. og Ø. noget højtliggende, bakkede Jorder (højeste Punkt Bavnehøj, 61 m, hvorfra der er vid Udsigt) er sandmuldede og skarpsandede, med en Del Hede. Gennem Sognet gaar Landevejen fra Hobro til Løgstør samt Hobro-Løgstør og Viborg-Aalestrup Banne.

Befolkning i 1921: 1687 (1801: 234, 1850: 317,

Areal: 2181 ha, hvoraf (1919) besaaet med Rug 191 ha, Byg 19, Havre 346, Blands. til Modenhed 21, Kartofler 94, Foderroer 156; Brak udgjorde 118 ha, Grønfoder og Græsning 751, Haver o. l. 32, Tørvemoser 11, Skov 15, Heder og Lyngbakker 324, Vandar. 3. Kreaturhold (1923): 294 Heste, 1184 Stk. Hornkv. (deraf 539 Køer). 14 Geder, 403 Faar, 1191 Svin.

I Sognet Byerne: Øster-Bølle (1307 Bøligh, 1406 Østrebøli) med Kirke, Skole (ombygg. 1918, Arkt. Vig-Nielsen, Viborg), Friskole (opf. 1921),

værk og Industri 418, Handel o. l. 187, Transport 178) — med Fialkirke, Præstegaard (opf. 1908, Arkt. Vig-Nielsen), Skole (opf. 1897), Forskole



Aalestrup Kirke



Aalestrup Realskole

Missionshus (opf. 1890), 2 Kbmshdr., Andelsmejeri (opr. 1908) og Jernbanehpl.; Bygum (1464 Byghom); Aalestrup (1583 Ollestrup) — 1. Febr. 1921: 144 Gaarde og Huse og 1154 Indb. (1911: 1118 med bl. a. flg. Erhverv: Landbr. 123, Haand-

(opf. 1905), Realskole (opr. 1902, Bygn. opf. 1904), Teknisk Skole, Missionshus (»Nain«, opf. 1897), Alderdomshjem (opf. 1918; 14 Pl.; Arkt. Vig-Nielsen), 2 Hoteller (med Forsamlingsale), Aalestrup Landbobank (Bygn. opf. 1914, Arkt.

Lind, Skive, Banken opr. 1905, Aktiekap. 300,000 Kr., 31. Dec. 1922 var Indsk. 1.966.893 Kr., Reserver 25.000 Kr.), Filial af Andelsbanken, Apotek (opf. 1917; Arkt. Vig-Nielsen), Ml., Brugsforening (opf. 1916; Arkt. Vig-Nielsen), mange Købmandshdr. m. m., Margarinefabr., Aalestr. Trikotagefabrik (A/S, opr. 1920, Aktiekap. 96.600 Kr.), Klædefabrik og Uldstrikkeri (opr. 1896), 2 Cementstensfabr., Savskæreri, 3 Maskinsned-

kreds, Amtets 5. Folketingskreds, Aalborg Amts 6. Forligskr. og 5. Udskrivningskreds' 319. Lægd Kirkerne er selvejende.

Kirken bestaar af romansk Kor og Skib samt tilbygget Taarn mod Vest og Vaabenhus mod Syd. De oprindelige Dele er af Granitkvadre paa Skraakantsokkel. Flere oprindelige Vinduer (eet paa Sydsiden med rige Profiler, den halvrunde Korbue og begge de høje, rundbuede

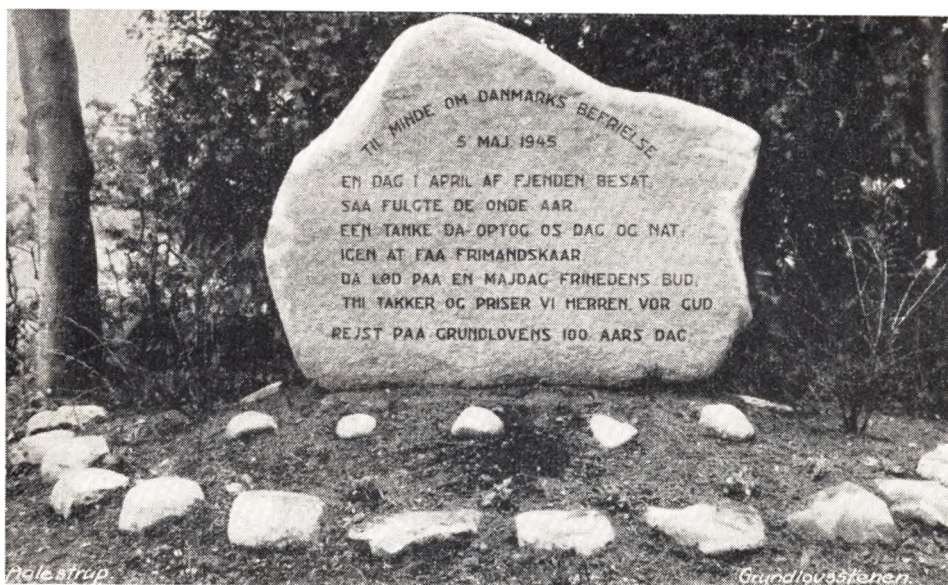

Grundlovsstenen i Aalestrup

kerier, A/S Cykle- og Ringfabrik. »Jyden« (opr. 1899, Aktiekapital 85.000 Kr.), Eksportslagteri, Bogtrykkeri, Udgiversted for Vesthimmerlands Avis, Andelsmejeri (opr. 1897), Elektricitetsværk (I/S, anl. 1912), Vandværk (I/S, anl. 1906). Lystanlæg (ca. 5,5 ha; anl. 1914 paa Sydkraaningene ned mod Simested Aa), Torveplads og Markedsplads (Marked i Jan., Marts, April, Juli, Septbr. og Nov. med Heste og Kreaturer), Bitingsted for en Del af Retskr. Nr. 63: Hobro Købst. m. m., Jernbane- og Telegrafst. samt Postekspedition. Tuehøj, Gaarde og Huse. Fuglsang, Gaarde.

Øste-Bølle Sogn, en egen Sognekommune, har Tingsted i Aalestrup og hører under Rets- og Politikreds Hobro Købstad m. m., Viborg Amtstuedistrikt, Fjends Lægekreds, Viborg Skatte- kreds, Rinds-Sønderlyng Herreders Vurderings-

Døre (Norddøren tilmuret) samt en Dør paa Koretssydside (ligeledes tilmuret) er bevarede; i Syddørens Karm findes to Relieffkvadre med Løvefigurer, i Norddøren en Kvader med Guds-lammet. Taarnet af Granit og Mursten, har Gavle i Nord og Syd og hvælvet Underrum. Restauration af Murene 1880 og 1891. Sydvinduerne er ommurede 1916 ved Professor H. Kampmann. Det indre har Bjælkeloft. Altertavlen er i Højrenæssancestil, iflg. Farstrup og Axelsens Dag-bog p. 169 skænket af Christen og Hustru 1598, med malede Vaaben fra 1703 og et Midtbillede fra ca. 1850. Prædikestolen er fra 1603, ligeledes skænket af Christen Byrialsen; en Staffering fra 1703 er nu overmalet. I Stolestaderne findes Rester af Gavle fra 1592. Ny Granitfont. Gravsten fra 1616 over forannævnte Herredsfoged Chr. Byrialsen.

Filialkirken i Aalestrup er opført 1907 (indv. 22. Marts 1908), Arkitekt Bech, men fuldstændig ombygget i Barokstil og udvidet 1923 under Ledelse af Arkt. H. Paludan. Den bestaar af Taarn i Vest med Vaaben hus, Skib og Kor med Apsis. Det indre har fladt Stukloft; under Loftet et Kirkeskib fra den ældre Kirke. Orgelpulpitur paa Søjler med udskaarne Kapitæler. Stoleværket rigt udskaaet. Altertavle med Kopi af C. Bloch: Christus i Getsemane. Døbefont af sort, poleret Granit.

Niels Børialsen i Aalestrup nævnes 1565.

I »Markedsdalen« i Øster-Bølle Sogn skal iflg. Testrup: Rinds Herreds Krønike, det gamle Dal Marked, der senere flyttedes til Hobro, have væ-

ret holdt; det menes ellers at have været holdt ved Testrup.

De ca. 150 Gravhøje, som kendes i Sognet, har især deres Plads paa Bakkedragene nordl. i Sognet samt Nordvest, Nordøst og Øst for Øster-Bølle. 6 Høje under Øster-Bølle er fredlagte, deriblandt Hvashøj Nordøst for Byen. Nordvest for Øster-Bølle hæver Bavnehøjene sig, hvorfra der er vid Udsigt.

Sognet var tidligere Anneks til Vester-Bølle, men blev ved kgl. Resolution af 31. December 1907 fra 1. Januar 1908 et eget Pastorat; i kommunal Henseende udskiltes det fra det tidligere Hovedsogn fra 1. April 1920.

Litteratur: Aalestrup Stationsby, i Jydske Byer og deres Mænd VIII, København 1917.

#### **CHRISTENSEN, ARNE, SKOV, Gdr., Bygum, Aalestrup,**

er født i Fjeldsø 10. 2. 1917. Forældre: Gdr. Chr. Christensen, Fjeldsø, Hustru Kristiane, født Skov. Bedsteforældre: FF Gdr. Niels Christensen, Skindrup. MF Jørgen Skov, Nr. Rind. MM Karen. Arne Skov Christensen er gift med Marie Kirstine, født Kristiansen, i Simested 2. 10. 1918. Forældre: Husm. Henrik Kristiansen, Simested, Hustru Mariane, født Nielsen. Bedsteforældre: MF Skovfoged Lars Nielsen, St. Ajstrup. MM Johanne. I Ægteskabet er der 3 Børn: Eva 8. 8. 1944, Svend 4. 12. 1946, Bendt 26. 5. 1948. Arne Skov Christensen købte Ejendommen 1942 af Chr. Klausen med et Areal paa 16 Tdr. Land, og den er i sin Tid udstykket fra Søren Chr. Pedersens Ejendom og oprettet af Klausen i sin nuværende Skikkelse. Der er nu anskaffet Nutidens Redskaber og Maskiner og normal Besætning bestaar af 10—12 Kreaturer, 2—3 Heste, 1 So + Opdræt samt Fjerkræ.

#### **CHRISTENSEN, DAHL, Husmand, Østerbølle,**

er født i Testrup 28. 2. 1920. Forældre: Husmand Jens Chr. Christensen, Testrup, Hustru Laura. Bedsteforældre: FF Gdr. Daniel Christensen, Lundø. D. Christensen er gift med Christine, født Nielsen, i Husum, Bjerregrav 14. 4. 1921. Forældre: Gdr. Theodor Nielsen, Naundrupgaard, Bjerregrav, Hustru Mathilda. Bedsteforældre: FF Husm. Chresten Kjeld Nielsen, Roum. FM Else Marie. MF Husm. Morten Andersen, Skjærshale, Hvam. MM Christine. I Ægteskabet er der 3 Børn: Henning 19. 9. 1944, Jens Erik 24. 1. 1946, Kirsten Grete 23. 10. 1949. Dahl Christensen købte Ejendommen 1948 med et Areal paa 14 Tdr. Ld. Bygningerne har Christensen alle forbedret samt anskaffet Nutidens Redskaber. Besætningen bestaar af 4 Køer + Opdræt, 2 Heste, 1 So + Opdræt samt Fjerkræ.

#### **CHRISTENSEN, HARALD SUND, Husmand, Østerbølle,**

er født i Testrup 24. 4. 1917. Forældre: Husm. Anders M. Christensen, Testrup, Hustru Ingeborg Pauline. Bedsteforældre: FF Husm. Anders Christensen, Testrup. FM Marie. MF Snedker Niels Naundrup, Ulstrup. Harald Christensen er gift med Lilly Kristine, født Petersen, i Hvam 29. 6. 1923. Forældre: Gdr. K. Gerhard Petersen, Testrup, Hustru Anna Mette Nielsine. Bedsteforældre: FM Kristine Petersen, Hyllebjerger. MF Gdr. Markus Markussen, Testrup. MM Katrine. I Ægteskabet er der 2 Børn: Ejgil 6. 3. 1949, Preben 8. 5. 1951. Harald Lund Christensen købte Ejendommen 1946 med et Areal paa 18 Tdr. Land. Besætningen bestaar af 6 Køer + Opdræt, 2 Heste, 2 Søer + Opdræt og Fjerkræ, ca. 100 Høns samt Kyllinger og Opdræt. Christensen er ligeledes gaaet over til Brug af Nutidens Redskaber og Maskiner.





**CHRISTIANSEN, SIGNE MATINE, Landbrugerske, Østerbølle,**

er født 16. 4. 1906. Forældre: Husm. Dahl Christian- sen, Østerbølle, Hustru Anna Katrine. Bedsteforældre: FF Husm. Niels Laustsen, Bygum. FM Anne Marie. MF Kirkebetjent Peter Petersen, Durup pr. Nørager. MM Maren. Frk. Christiansen overtog 1944 sin Fars Ejendom med et Areal paa 8 Tdr. Land. Den er i sin Tid udstykket fra Ejner Jepsens Gaard. Besætningen bestaar af 4 Køer + Opdræt, 1 Hest, 6 Svin samt Fjerkræ, ca. 25 Høns.

**FRUERGAARD, VILLIAM, Gdr., Thuehøjgaard, Østerbølle,**

er født samme Sted 17. 7. 1914. Forældre: Gdr. N. Fruergaard, Østerbølle, Hustru Johanne Christine. Bedsteforældre: FF Husm. Anders Chr. Fruergaard, Rækkeborg. FM Bodil. MF Lærer Jensen, Østerbølle. MM Anne Marie. William Fruergaard er gift med Ingrid, født Skov, i Klotrup 19. 12. 1920. Forældre: Gdr. Chr. Skov, Klotrup, Hustru Kirstine. Bedsteforældre: FF Gdr. Mogens Christensen Skov, Sundstrup. FM Marianne. MF Gdr. Niels Pedersen, Skinnerup. MM Inger. I Ægteskabet er der 1 Barn: Jørgen 5. 1. 1949. William Fruergaard overtog 1947 sin Fødegaard med et Areal paa 53 Tdr. Land. Fruergaards Far købte Gaarden af sin Farbror og Faderen har bygget Lade- den 1914. Besætningen bestaar af 30 Kreaturer, 4 Heste, 4 Søer + Opdræt samt ca. 150 Høns. Fruergaard har ogsaa anskaffet Nutidens Redskaber og Maskiner.

**HAUBRAA, ANTON, Gdr., Østerbølle,**

er født i Svingelbjerg 12. 1. 1892. Forældre: Gdr. Peder Haubraa, Svingelbjerg, Hustru Kirstine. Bedsteforældre: FF Gdr. Jens Haubraa, Svingelbjerg. FM Mette Marie. MF Gdr. Peter Petersen, Stistrup. Anton Haubraa er gift med Marie, født Christensen, i Svingelbjerg 20. 11. 1902. Forældre: Gdr. Niels Chr. Christensen, Svingelbjerg, Hustru Kristine. Anton Haubraa købte 1921 Gaarden med et Areal paa 40 Tdr. Land. Den er i sin Tid udstykket fra en Gaard i Østerbølle. Bygningerne har Haubraa forbedret samt bygget nyt Stuehus 1940. Besætningen bestaar af 25 Kreaturer, 3 Heste, 2 Søer + Opdræt samt ca. 200 Høns. Haubraa har ogsaa anskaffet Nutidens Redskaber og Maskiner.

**JACOBSEN, INGVARD, Husmand, Bakkegaard, Bygum, Aalestrup,**

er født i Daugbjerg 22. 8. 1910. Forældre: Gdr. Jacob Jacobsen, Daugbjerg, Hustru Ingeborg. Bedsteforældre: MF Gdr. Klaus Dueholm Pedersen, Fly. Ingv. Jacobsen er gift med Klara Marie, født Christensen, i Thostrup 28. 7. 1909. Forældre: Gdr. Chr. Christensen, Thostrup, Hustru Rosine. Bedsteforældre: FF Gdr. Peder Christensen, Thostrup. FM Karen. MF Gdr. Mogens Christensen, Thostrup. MM Petrine. I Ægteskabet er der 10 Børn: Ingemann 28. 11. 1935, Kresten 7. 3. 1937, Rosa 6. 9. 1938, Ingeborg 10. 5. 1940, Klara 4. 2. 1942, Lilly 12. 11. 1943, Thorvald 21. 1. 1945, Else 4. 4. 1946, Ruth 4. 4. 1948, Carsten 22. 11. 1950. Ingv. Jacobsen købte Gaarden 1945 af Robert Eriksen med et Areal paa 20 Tdr. Land, hvortil der senere er tilkøbt 2 Tdr. Land, men den har tidligere været større, da der er solgt en Del fra. Den er udstykket fra Chr. Bachs Gaard ca. 1920. Bygningerne er fra dengang, men er dog senere tilbyggede og Ja-

cobsen har endvidere bygget Hønsehus m. m. Normal Besætning bestaar af 16—17 Kreaturer, 2—3 Heste, 2 Søer + Opdræt samt ca. 150 Høns.

**JENSEN, CHRISTIAN, Husmand, »Uglholm«, Bygum, Aalestrup,**

er født i Oue Sogn 10. 11. 1903. Forældre: Husmand Jens Jensen, Østerbølle, Hustru Mette Marie. Bedsteforældre: FF Gdr. Chresten Jacobsen Jensen, Østerbølle. FM Maren. MF Gdr. Jens Chr. Bertelsen Jensen, Østerbølle. MM Eline. Chr. Jensen er gift med Dagny, født Sørensen, i Bygum 18. 9. 1911. Forældre: Arbmd. Jens Sørensen, Hobro, Hustru Marie. Bedsteforældre: FF Hestemægler Godtfred Sørensen, Hobro. FM Kristine. MF Gdr. Niels Sørensen, Klejtrup. 1 Ægteskabet er der 1 Barn: Doris 30. 8. 1930. Chr. Jensen købte 1949 Ejendommen af Chr. Mathiasen, Bygum, med et Areal paa 9 Tdr. Land. Ejendommen er i sin Tid udstykket fra Gdr. Claus Clausens Ejendom. Besætningen bestaar af 2 Køer, 1 jydsk Hest, 2 Søer + Opdræt samt 25—30 Høns.

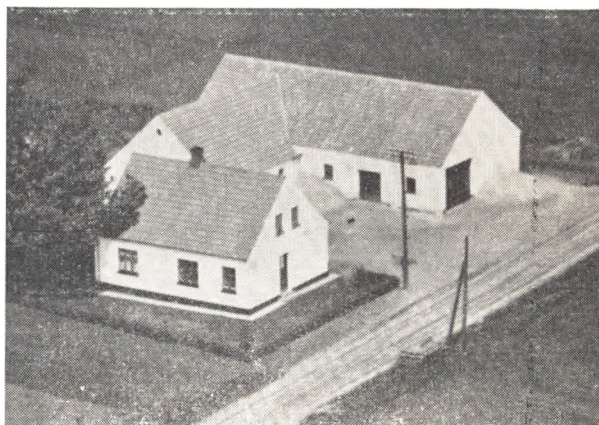

**JENSEN, HANS, GEORG, Husmand, Aalestrup,**

er født 23. 8. 1907. Forældre: Skomager Chresten Johan Frederik Vilhelm Jensen, Klejtrup, Hustru Kristiane, født Jensen. Bedsteforældre: FF Husmand Jens Mikkelsen Jensen, Klejtrup. FM Mariane. Hans Georg Jensen er gift med Gerda Cecilia, født Bach Sørensen, i Hobro 20. 3. 1916. Forældre: Husm. Søren Bach Sørensen, Hobro, Hustru Matine. Bedsteforældre: FF Sømand Niels Sørensen, Hobro. FM Cecilia. MF Husm. Chr. Jensen Jæger, Redsp. MM Elisabeth. I Ægteskabet er der 4 Børn: Flemming 22. 2. 1936, Alis 16. 10. 1938, Gurli 30. 11. 1940, Doris 21. 11. 1943. Hans Georg Jensen købte 1946 Ejendommen med et Areal paa 8 Tdr. Land. Jensen har tilkøbt 6 Tdr. Ld., saa det samlede Areal i Dag er 14 Tdr. Land. Jensen har 1947 bygget ny Lade samt forbedret de andre Bygninger. Besætningen bestaar af 10 Kreaturer, 1 Hest, 2 Søer + Opdræt samt Fjerkræ, ca. 75 Høns fruden Kyllinger. Der er ogsaa anskaffet Nutidens Redskaber og Maskiner.

**JENSEN, HILMER, NØHR, Husmand, Østerbølle,**

er født i Hornum Ulstrup 7. 6. 1919. Forældre: Husmd. Anders Chr. Jensen, Hornum Ulstrup, Hustru Helene Marie. Bedsteforældre: MF Smed Lars Chr. Jensen, Lendrup. MM Kristine. Hilmer Nøhr Jensen er gift med Christa Marie, født Mikkelsen, i Nr. Saltum 21. 2. 1930. Forældre: Arbmd. Lars Chr.



Mikkelsen, Nr. Saltum, Hustru Louise Marie. Bedsteforældre: MF Arbmd. Ingvard Jensen, Søtrup. MM Mette Marie. I Ægteskabet er der 2 Børn: Ninna Marie 4. 8. 1947, Kaj 4. 12. 1948. Hilmer Nøhr Jensen købte 1948 Ejendommen med et Areal paa 20 Tdr. Land, hvoraf de 8 Tdr. Land 1946 er udstykket fra Chr. Degns Ejendom. Besætningen bestaar af 4 Køer + Opdræt, 2 Heste, 2 Søer + Opdræt samt Fjerkræ, ca. 50 Høns.

**JESSEN, ANSGAR, Husmand, »Egholt«, Østerbølle,**

er født samme Sted 11. 8. 1890. Forældre: Husm. Niels Jessen, Østerbølle, Hustru Lise Marie. Bedsteforældre: FF Gdr. Jacob Jessen, Østerbølle. FM Anne. MF Gdr. Chr. Christensen, Ulbjerg. MM Elsa Marie. Ansgar Jessen er gift med Margrethe Kirstine, født Sørensen, i Volby Sogn 23. 10. 1894. Forældre: Snedker Søren Sørensen, Volby, Hustru Anne Sofie. Bedsteforældre: MF Arbmd. Jens Peder Andersen, Pederstrup. MM Mette Kirstine. I Ægteskabet er der 7 Børn: Ester Marie 8. 1. 1917, Ruth 5. 10. 1918, Niels Edvard 16. 7. 1920, Edith 30. 1. 1926, Ester 12. 12. 1927, Irene 12. 3. 1931, Bodil 18. 4. 1934. Ansgar Jessen overtog 1923 sin Fødegaard med et Areal paa 24 Tdr. Land. Den er udstykket 1881 fra Jacob Jessens Gaard i Østerbølle. Bygningerne har Jessen ombygget, bl. a. ny Kostald 1925 og ny Lade 1930 samt forbedret de øvrige. Besætningen bestaar af 16 Kreaturer, 2 Heste, 2 Søer + Opdræt samt Fjerkræ, ca. 125 Høns.

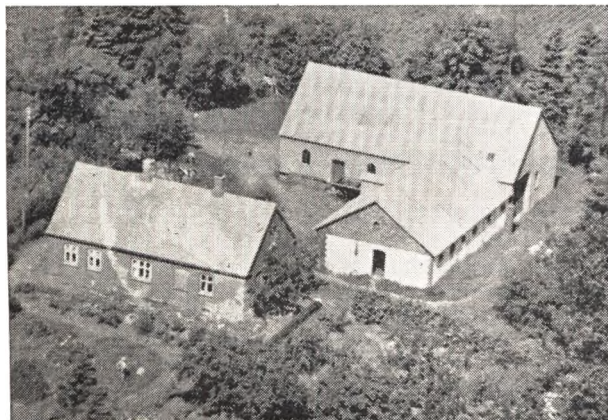

**KLAUSEN, PEDER OTTO, Gdr., »Teglgård«, Bygum, Aalestrup,**

er født i Kjølssinggaard 4. 11. 1892. Forældre: Gdr. Anton Klausen, Hjarbæk, Hustru Mette, født Kristiansen. Bedsteforældre: FF Husmand Jens Klausen, Hjarbæk. FM Sine. MF Gdr. Ole Kristiansen, Kjølssinggaard. MM Karen. Peder Otto Klausen er gift med Ane, født Kristensen i Ugelris, Tostrup, 5. 9. 1889. Forældre: Husmand Niels Kristensen, Fjeldsø, Hustru Katrine. Bedsteforældre: MF Gdr. Jens Pedersen, Ugelris, Tostrup. MM Mette Kirstine. I Ægteskabet er 3 Børn: Karen Margrete, f. 26. 8. 1921, Inger 11. 6. 1924 og Jenny 1. 12. 1929. Peder Otto Klausen købte 1920 Gaarden af Jacob Bisgaard Christensen med et Areal paa 24½ Td. Land, men den har tidligere været større, og der er drevet Teglværk her til 1910. Stuehus og Kostald er ombygget 1910, og Klausen har ombygget Laden 1940 samt anskaffet Nutidens Redskaber og Maskiner og inst. El Lys og Kraft. Besætningen bestaar af 15 Kreaturer, 2 Heste, 1 So + Opdræt, og Fjerkræ ca 50 Høns.

**LARSEN, LAURITS, Slagter, (Eksport), Østerbølle,**

er født i Hvam 19. 1. 1899. Forældre: Slagter Mikkel Chr. Larsen, Hvam, Hustru Anne Marie. Bedsteforældre: FF Lars Christensen Rold, Fjeldsø. FM Kirsten. MF Just Christensen, Brøndum. MM Margrete. Laurits Larsen er gift med Dorthe, født Hansen i Østerbølle 12. 3. 1913. Forældre: Gdr. Hans Hansen, Vognsild, Hustru Magda. Bedsteforældre: FF Gdr. Mourits Hansen, Vognsild. FM Dorthea. MF Gdr. Søren Kjeldahl, Lerup. MM Grethe. I Ægteskabet er 2 Børn: Inge 8. 3. 1945 og Lars 17. 11. 1948. Laurits Larsen købte sin Ejendom 1945, opført af Sognefoged Niels Aarup 1930. Laurits Larsen driver Eksportslagteri i Hvam. Arealet til Ejendommen er 20 Tdr. Land. og Besætningen bestaar af 25 Kreaturer, 2 Heste samt ca. 50 Høns.



**LAURITSEN, OTTO, Gdr., Østerbølle,**

er født i Tostrup 7. 12. 1905. Forældre: Gdr. Laur. Lauritsen, Tostrup, Hustru Anne. Otto Lauritsen er gift med Thora, født Jensen i Tostrup 9. 10. 1904. Forældre: Karetmager Niels Jens Jensen, Hvilsom, Hustru Marie. Bedsteforældre: FF Gdr. Laust Jensen, Troelstrup. FM Bodil. MF Jens Hansen, Roum. MM Else Marie. I Ægteskabet er 6 Børn: Gustav Oskar 20. 7. 1926, Ejner Georg 7. 7. 1928, Edith Agnete 18. 11. 1930, Gerda Elisabeth 29. 11. 1933, Lilly 11. 8. 1935

og Tage 6. 6. 1946. Otto Lauritsen købte 1948 sin Gaard med et Areal paa 56 Tdr. Land, og har forbedret samtlige Bygninger. Besætningen bestaar af 30 Kreaturer, 3 Heste, 4 Søer + Opdræt samt Fjerkræ ca. 150 Høns. Lauritsen har ligeledes anskaffet Nutidens Redskaber og Maskiner.

#### **LAUSTSEN, CHR., Gdr., Østerbølle, Aalestrup,**

er født i Hvam 17. 4. 1886. Forældre: Gdr. Jens Laustsen, Østerbølle, Hustru Grete Marie. Bedsteforældre: FF Gdr. Laust Laustsen, Hvam. FM Anne. MF Gdr. Christian Jensen, Østerbølle. Chr. Laustsen er gift med Jane Hansine, født Christensen i Horne 30. 3. 1892. Forældre: Tømrer Christian Christensen, Hustru Else Marie. Bedsteforældre: FF Gdr. Chr. Christiansen. FM Mariane. MF Gdr. Anders Larsen. I Ægteskabet er 3 Børn: Ellen Marie 14. 11. 1919, Sigrid Christine 17. 6. 1925 og Jens Chr. 20. 9. 1929. Chr. Laustsen overtog 1913 sin Fars Gaard med et Areal paa 16 Tdr. Land, der i Dag er 33 Tdr. Land, da Laustsen har tilkøbt 17 Tdr. Land. Besætningen bestaar af 25 Kreaturer, 3 Heste, 2 Søer + Opdræt samt Fjerkræ, ca. 200 Høns. Chr. Laustsen har bygget nyt Stuehus 1922, Svinstald m. m. 1925 og Lade og Maskinhus 1931. Laustsen har nu ladet hele Driften gaa over til Maskiner.

#### **LUND, HARALD, Husmand, Bygum, Aalestrup,**

er født i Simsted 5. 8. 1914. Forældre: Husmand Chr. Lund, Simsted, Hustru Kirsten Marie. Bedsteforældre: FF Husmand Peder Lund, Gudum. FM Marie. MF Gdr. Morten Mortensen, Vinkel. MM Karen. Harald Lund er gift med Signe, f. Hansen i Ulbjerg 24. 10. 1919. Forældre: Repræsentant Chr. Hansen, Ulbjerg, Hustru Marie. Bedsteforældre: FF Missionær Søren Hansen, St. Thorup. FM Jensine. MF Karetmager Mads Jensen, Ulbjerg. MM Maren. I Ægteskabet er 4 Børn: Edith 28. 7. 1943, Gustav 2. 7. 1946, Birthe og Jørgen 2. 6. 1948. Harald Lund købte 1940 Ejendommen med et Areal paa 17 Tdr. Land. Den er ca. 1880 udstykket fra »Engvang« i Bygum. Harald Lund har forbedret samtlige Bygninger, bygget nyt Hønse- og Kyllingehus 1946 og er nu i 1952 ved at bygge Svinehus. Besætningen bestaar af 7 Køer plus Opdræt, 2 Heste, 4 Søer plus Opdræt samt Fjerkræ, ca. 500 Høns og derforuden Kyllinger og Opdræt. Lund har ogsaa anskaffet Nutidens Redskaber og Maskiner.

#### **MOGENSEN, ANKER, JACOB, TINUS, Gdr., »Mosegaard«, Aalestrup,**

er født i Skivum 9. 3. 1900. Forældre: Gdr. Søren Mogensen, Skivum, Hustru Kirstine. Bedsteforældre: FF Gdr. Chresten Mogensen, Gunderstrup, Aars. FM Anne Katrine. MF Husmand Jacob Madsen, Nyrup. MM Mette. Jacob Mogensen er gift med Elsa, f. Andersen i Bislev 9. 1. 1901. Forældre: Gdr. Morten Andersen, Hedegaarde, Halkjær, Hustru Kristine. Bedsteforældre: FF Gdr. Anders Mortensen, Hedegaarde. FM Johanne. MF Gdr. Søren Sørensen, Barmer. MM Else. I Ægteskabet er 2 Børn: Mathilda 10. 12. 1928 og Poul Erik 2. 4. 1940. Jacob Mogensen købte 1924 Gaarden med et Areal paa 14 Tdr. Land, men der er tilkøbt 26 Tdr. Land, saa det samlede Areal nu er 40 Tdr. Land. Besætningen bestaar af 25 Kreaturer, 4 Heste, 4 Søer plus Opdræt samt ca. 125 Høns og derforuden Kyllinger. Mogensen har opført ny Lade 1940 samt moderniseret og restaureret de an-

dre Bygninger. Mogensen har ogsaa anskaffet Nutidens Redskaber og Maskiner samt installeret El Lys og Kraft 1939.

#### **MØLLER, JACOB, Gdr., Østerbølle,**

er født samme Sted 9. 10. 1894. Forældre: Gdr. Jacob Møller, Østerbølle, Hustru Marie Christine. Bedsteforældre: FF Gdr. Niels Sørensen, Østerbølle. FM Elisabeth. MF Rasmus Boisen, Øhls. MM Bertha Marie. Jacob Møller overtog 1929 sin Fødegård efter sin Far med et Areal paa 50 Tdr. Land. Jacob Møller har solgt 18 Tdr. Land fra til Johannes Nielsen, der driver Husmandsbrug paa Stedet. Møllers Gaard er en gammel Slægtsgaard, og Møllers Bedstefar byggede Gaarden. Møller er Ungkarl, og hans Søster er paa Gaarden hos ham. Besætningen bestaar af 30 Kreaturer, 4 Heste, 3 Søer plus Opdræt samt Fjerkræ, ca. 100 Høns. Møller har lagt nyt Tag paa Stuehuset samt forbedret Bygningerne.

#### **MØLLER, SØREN, Husmand, Aalestrup,**

er født i Korsø 20. 8. 1898. Forældre: Husmand Niels Møller, Korsø, Hustru Marie. Bedsteforældre: FF Husmand Peter Møller, Korsø. MF Husmand Søren Christensen, Korsø. MM Inge Marie. Søren Møller er gift med Katrine, f. Larsen i Aalestrup 5. 12. 1896. Forældre: Møller Jørgen Larsen, Aalestrup, Hustru Kirsten Marie. Bedsteforældre: FF Husmand Erik Larsen, Guldager. FM Ellen Marie. I Ægteskabet er 5 Børn: Jørgen 11. 2. 1927, Niels 13. 5. 1930, Ejnar 27. 3. 1932, Agnes 31. 5. 1934, Arne 2. 12. 1941. Søren Møller købte 1927 Ejendommen med et Areal paa 8 Tdr. Land. Den er i sin Tid udstykket fra en Gaard i Lille Restrup, men Bygningerne har Møller forbedret og belagt med nyt Tag. Besætningen bestaar af 3 Køer plus Opdræt, 2 Heste, 5 Svin samt Fjerkræ, ca. 25 Høns og derforuden Kyllinger. Møller har ligeledes anskaffet Nutidens Redskaber og Maskiner.

#### **NIELSEN, BENDIX, Gdr., »Elmegården«, Aalestrup,**

er født i Vesterbølle 28. 5. 1904. Forældre: Gdr. Laust Nielsen, Vesterbølle, Hustru Anne Katrine. Bedsteforældre: FF Husmand Niels Laustsen, Aalestrup. MF Gdr. Poul Østergaard, »Knudstrup Østergaard«. MM Anne. Bendix Nielsen er gift med Karen Marie, f. Andersen i Vesterbølle 10. 5. 1903. Forældre: Gdr. Søren Poulsen Andersen, Vesterbølle, Hustru Kirstine. Bedsteforældre: FF Gdr. Chresten Andersen, Vesterbølle. FM Anne Sofie. I Ægteskabet er 3 Børn: Karl Einar 24. 3. 1931, Ester 8. 4. 1933, Søren 11. 7. 1936. Bendix Nielsen købte Gaarden 1939 med et Areal paa 42 Tdr. Land, hvortil Nielsen i 1942 har tilkøbt 8 Tdr. Land. Besætningen bestaar af 30 Kreaturer, 4 Heste, 4 Søer plus Opdræt samt Fjerkræ, ca. 100 Høns og derforuden Kyllinger. Nielsen har lagt nyt Tag paa alle Husene.

#### **NIELSEN, NIELS, Gdr., »Ny Bygumgaard«, Aalestrup,**

er født samme Sted 7. 9. 1896. Forældre: Gdr. Vilum Nielsen, Hustru Margrete, Ny Bygumgaard. Bedsteforældre: FF Gdr. Niels Pedersen, Bygumgaard. FM Ane. MF Gdr. Andreas Poulsen, Klotrup. MM Birgitte. Niels Nielsen er gift med Klara, f. Vestergaard i Aalestrup 17. 8. 1903. Forældre: Gdr. Søren P. Vestergaard, Vestrup, Hustru Jensine. Bedsteforældre: FF Husmand Jens Vestergaard, Vestrup. FM

Maren. MF Gdr. Chr. Bertelsen, Vestrup. MM Mette Marie. I Ægteskabet er 2 Børn: Jacob 27. 11. 1926, Elna 30. 11. 1929. Niels Nielsen overtog Fødegaarden 1931 med et Areal paa 46 Tdr. Land. Nielsens Bedstefar ejede i sin Tid Bygumgaard, og denne blev i 1894 delt i 2 Gaarde mellem Nielsens Far og dennes Bror P. Nielsen, der beholdt Bygumgaard. Nielsens Far oprettede da Ny Bygumgaard, og Bygningerne er romtrent de samme, dog er de ombyggede, og bl. a. er der bygget et Stykke til Laden og Kostalden er ombygget 1924. Der er ogsaa nu anskaffet Nutidens Redskaber og Maskiner og normal Besætning bestaaende af 25—30 Kreaturer, 3 Heste, ca. 25 Svin samt Fjerkræ, ca. 80 Høns.

**NIELSEN, NIELS, P., Husmand, Bygum, Aalestrup,**

er født samme Sted 1. 4. 1898. Forældre: Gdr. Peder Nielsen, Bygum, Hustru Else Marie. Bedsteforældre: FF Gdr. Niels Pedersen, Bygumgaard. FM Ane. MF Gdr. Niels Andersen, L. Thorup, Østerbølle. Niels P. Nielsen var i 1. Ægteskab gift med Mathilda f. Hansen i Østrup 26. 7. 1899, død 1937. I 2. Ægteskab er Nielsen gift med Laura, f. Mortensen i Knudstrup 26. 4. 1902. Forældre: Gdr. P. Mortensen, Hustru Ane Marie, Knudstrup. I 1. Ægteskab er 3 Børn: Gerda 17. 10. 1929, Anna 22. 2. 1932, Else 15. 1. 1933. Niels P. Nielsen fik 1928 en Parcel paa 18 Tdr. Land fra sin Fødegaard »Bygumgaard« og opførte Bygninger her samme Aar, og drev den indtil 1931, da den blev solgt, og han overtog sin Fødegaard. Denne blev imidlertid solgt 1950, og han købte saa igen Ejendommen, han selv havde oprettet, og her er nu anskaffet Nutidens Redskaber og Maskiner. Besætningen bestaar af 2 Heste, 7—8 Køer plus Opdræt, 2—3 Søer plus Opdræt samt Fjerkræ.

**NIELSEN, POUL, ANKER, Husmand, Østerbølle,**

er født 21. 1. 1930. Forældre: Husmand Niels Nielsen, Østerbølle, Hustru Martha. Bedsteforældre: FF Husmand Niels Sørensen, Østerbølle. FM Kirsten Marie. MF Murer Mogens Iversen, Knudstrup. MM Maren. Poul Anker Nielsen er gift med Elisabeth, f. Rask Nielsen i Hvilsom 26. 12. 1929. Forældre: Gdr. Chr. Rask Nielsen, Hvilsom, Hustru Nielsine. Bedsteforældre: FF Gdr. Thomas Nielsen, Vormstrup. FM Katrine. MF Husmand Chresten Sørensen, Tollestrup. MM Bertha Marie. I Ægteskabet er 1 Barn: Elin, f. 12. 9. 1951. Poul Anker Nielsen overtog 1951 sin Fars Ejendom med et Areal paa 30 Tdr. Land, der 1907 er udstykket fra Anders Maltesens Gaard i Østerbølle. Besætningen bestaar af 10 Kreaturer, 2 Heste, 10 Svin samt Fjerkræ, ca. 75 Høns. Nielsens Far byggede Ejendommen 1907, og efter den Tid er der bygget ny Kostald 1912 og ny Lade samt yderligere Udvidelse af Kostalden 1951.

**PEDERSEN, ANDERS, Husmand, »Bredmosegaard«, Bygum,**

er født i Tostrup Sogn 8. 6. 1902. Forældre: Fhv. Husmand P. Chr. Pedersen, Tostrup, Hustru Kirsten Marie. Bedsteforældre: FF Niels Chr. Pedersen, Murer i Fjeldsø. FM Anne Christine. MF Væver Anders Christensen. MM Anne. Anders Pedersen er gift med Helmine, f. Nielsen i Bygum Sogn 20. 11. 1901. Forældre: Murer Laurits Nielsen, Bygum, Hustru Johanne. Bedsteforældre: FF Husmand Jacob Peder Nielsen. FM Else Johanne. MF Mourits Chr. Nielsen. MM Christiane. I Ægteskabet er 5 Børn: Frank 3. 1.



1932, Hans 1. 2. 1934, Bent 1. 11. 1935, Vagn 24. 4. 1939, Gert 18. 4. 1941. Anders Pedersen overtog Ejendommen 1930 efter sin Svigerfar med et Areal paa 27 Tdr. Land. Ved Overtagelsen var der 25 Tdr. Land, Pedersen har forbedret samtlige Bygninger og er fuldstændig gaaet over til Maskindrift. Besætningen bestaar af 20 Kreaturer, 2 Heste, 4 Søer plus Opdræt samt Fjerkræ, ca. 200 Høns.

**PETERSEN, SØREN, CHR., Gdr., Aalestrup,**

er født i Brorstrup, Haverslev Sogn, 29. 1. 1914. Forældre: Husmand Karl Peter Petersen, Brorstrup, Hustru Sørine. Bedsteforældre: FF Husmand Søren Petersen, Mejlby. MF Husmand Chresten Sørensen, Grønnerup. MM Christine. Søren Chr. Petersen er gift med Ida Margrete, f. Olsen i Aalestrup 25. 5. 1917. Forældre: Gdr. Emanuel Olsen, Aalestrup, Hustru Karen. Bedsteforældre: FF Olsen, Aalestrup. FM Ida. MF Husmand Rasmus Jacobsen. MM Anne. I Ægteskabet er 2 Børn: Jytte 25. 1. 1945, Lillian 23. 4. 1948. Søren Chr. Petersen overtog 1950 sin Svigerfars Gaard med et Areal paa 43 Tdr. Land. Besætningen bestaar af 27 Kreaturer, 3 Heste, 4 Søer plus Opdræt samt Fjerkræ, ca. 100 Høns foruden Kyllinger. Petersen har ligeledes anskaffet Nutidens Redskaber og Maskiner.

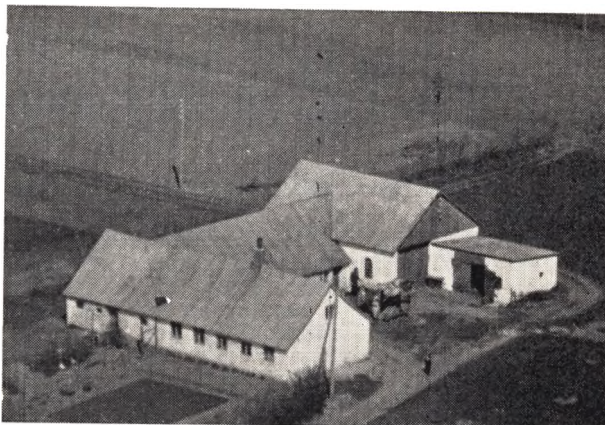

**PEDERSEN, SØREN CHR., Husmand, Bygum, Aalestrup,**

er født i Møldrup 1. 2. 1890. Forældre: Husmand Søren Chr. Pedersen, Møldrup, Hustru Ane Marie.

Bedsteforældre: MF Husmand Chr. Christensen, Møldrup. Søren Chr. Pedersen er gift med Kirstine Marie, f. Jensen i Foulum 25. 5. 1892. Forældre: Husmand Jens Chr. Jensen, Svingelbjerg, Hustru Ane Margrete. Bedsteforældre: FF Fisker Jens Chr. Jensen, Gedsted. FM Kirstine Marie. MF Gdr. Chr. Christensen, Foulum. I Ægteskabet er 6 Børn: Ester Margrete 28. 11. 1912, Gerda 1. 10. 1916, Henry 9. 12. 1917, Anna 24. 1. 1922, Vera 26. 2. 1930, Tage 17. 5. 1931. Søren Chr. Pedersen købte Ejendommen 1944 af Slagter Pedersens Enke i Aalestrup med et Areal paa 15 Tdr. Land. Den har i tidligere Tid været større, men der er udstykket herfra, og der har ogsaa været Teglværk her paa Ejendommen indtil 1912. Stuehuset er ældre, men restaureret, og Stald og Lade er ombygget 1912. Besætningen bestaar af 6 Køer plus Opdræt, 2 Heste, 2 Søer plus Opdræt samt Fjerkræ. Pedersen har før haft 2 Ejendomme i Korsø inden han købte denne.

#### **SØRENSEN, CHR., Husmand, Østerbølle,**

er født i Sahl pr. Bjerringbro 8. 9. 1893. Forældre: Husmand Anton Sørensen, Sahl, Hustru Else Marie. Chr. Sørensen er gift med Dorthea, f. Jensen 22. 1. 1894. Forældre: Husmand Jens Chr. Jensen, Gedsted, Hustru Else Marie. I Ægteskabet er 2 Børn: Robert 18. 7. 1920, Rose Marie 6. 2. 1924. Chr. Sørensen købte i 1932 sin Ejendom med et Areal paa 8 Tdr. Land. Chr. Sørensen har bygget ny Hestestald samt forbedret Bygningerne og installeret El Lys og Kraft. Besætningen bestaar af 6 Kreaturer, 2 Heste, 6 Svin samt Fjerkræ, ca. 50 Høns.

#### **SØRENSEN, JENS, PETER, Husmand, Østerbølle, »Skovly«,**

er født i Roum den 16. Marts 1914. Forældre: Husmand Chresten Sørensen, Roum, Hustru Kirstine. Bedsteforældre: FF Husmand Jens Peder Sørensen, Roum. MF Husmand Morten Andersen, Skærshale. MM Kirstine. Jens Peter Sørensen er gift med Edith, f. Christensen i Hverrestrup 17. 11. 1917. Forældre: Gdr. Egarth Christensen, Hverrestrup, Hustru Else Kirstine. Bedsteforældre: FF Gdr. Jens Christensen, Baandrup. FM Karen Margrete. MF Husmand Christian Nielsen, Korsø. MM Bodil Marie. I Ægteskabet er 3 Børn: Birgit 15. 12. 1942, Jytte 11. 10. 1944, Børge 31. 8. 1948. Jens Peter Sørensen købte i 1940 sin Ejendom med et Areal paa 20 Tdr. Land. 1947 købte Sørensen 2 Tdr. Land til, og Besætningen bestaar af 14 Kreaturer, 2 Heste, 2 Søer plus Opdræt samt Fjerkræ, ca. 100 Høns samt Kyllinger og Opdræt. Sørensen har ogsaa anskaffet Nutidens Redskaber og Maskiner.

#### **THYBO, ANTON, Gdr., »Kærregaard«, Bygum,**

er født i Etrup 31. 5. 1895. Forældre: Gdr. Chresten Thybo, Etrup, Hustru Anne Katrine. Bedsteforældre: FF Gdr. Søren Thybo, Etrup. MF Gdr. Søren Bisgaard, Fjeldsø. MM Karen. Anton Thybo er gift med Johanne, f. Bach i Fjeldsø 14. 2. 1897. Forældre: Gdr. Kresten Bach, Fjeldsø, Hustru Signe. Bedsteforældre: FF Gdr. Jens Christensen Bach, Fjeldsø, FM Johanne. MF Gdr. Chresten Knudsen, Østerbølle. MM Katrine. I Ægteskabet er 3 Børn: Svend 4. 11. 1923, Inga 5. 11. 1925, Poul 28. 7. 1935. Anton Thybo købte 1948 Gaarden med et Areal paa 52 Tdr. Land. Thybo havde før han overtog denne Gaard ejet »Granly« i Østerbølle. Besætningen bestaar nu af 14 Køer plus Opdræt, 6 Heste, 5 Søer plus Op-

dræt samt Fjerkræ, ca. 100 Høns og derforuden Kyllinger. Anton Thybo har nu ladet Driften gaa over til Brug af Nutidens Redskaber og Maskiner.

#### **THYBO, KARL, Gdr., Østerbølle,**

er født i Etrup Sogn 10. 8. 1898. Forældre: Gdr. Chresten Thybo, Etrup, Hustru Katrine. Bedsteforældre: FF Gdr. Søren Pedersen, Etrup. MF Gdr. Søren Bisgaard, »Stensbæk«, Fjeldsø. MM Karen. Karl Thybo er gift med Jespermine, f. Bach 26. 2. 1902. Forældre: Gdr. Chresten Bach, Fjeldsø, Hustru Signe. Bedsteforældre: FF Gdr. Jens Bach, Fjeldsø. FM Johanne. MF Gdr. Chresten Knudsen, Østerbølle. I Ægteskabet er 8 Børn: Sørine 2. 9. 1920, Katrine 19. 5. 1922, Sigrid 10. 5. 1924, Christa 31. 1. 1926, Karl Emil 7. 10. 1929, Holger 16. 2. 1932, Asta 21. 5. 1934, Erna 1. 9. 1943. Karl Thybo har forbedret Bygningerne samt opført ny Lade 1929. Besætningen bestaar af 15 Kreaturer, 2 Heste, 8 Søer plus Opdræt samt Fjerkræ, ca. 100 Høns. Thybo har nu anskaffet Nutidens Redskaber og Maskiner.



#### **VAMMEN, EJNER, Husmand, Aalestrup Mark,**

er født i Sognet 15. 10. 1908. Forældre: Gdr. Anders Vammen, Aalestrup, Hustru Syrine. Bedsteforældre: FF Gdr. Niels Vammen, Aalestrup. FM Thomasine. MF Gdr. Chr. Knudsen, Glerup. Ejner Vammen er gift med Olga Valborg, f. Jørgensen i Boris Sogn 10. 3. 1910. Forældre: Smed Chresten Jørgensen, Stoholm, Hustru Katrine. Bedsteforældre: FF Smed Niels Jørgensen, Vibjerg. FM Maren. MF Gdr. Søren Frederiksen, Sparkjær. MM Abelone. I Ægteskabet er 4 Børn: Sonja 8. 11. 1932, Lis 31. 5. 1933, Nana 7. 2. 1935, Maja 26. 5. 1941. Ejner Vammen byggede 1931 sin Gaard, hvortil hører 16 Tdr. Land, der er udstykket fra Vammens Fars Gaard. Besætningen bestaar af 6 Køer plus Opdræt, 2 Heste, 2 Søer plus Opdræt samt Fjerkræ, ca. 50 Høns.

#### **ØSTRUP, JENS, CHR., Husmand, Aalestrup,**

er født i Østerbølle 27. 5. 1914. Forældre: Husmand Jens Østrup, Bygum, Hustru Kirstine. Bedsteforældre: FF Husmand Chr. Østrup, Fjeldsø. Jens Chr. Østrup er gift med Anne Kristine, f. Jensen i Ranum 9. 10. 1916. Forældre: Husmand Anders Chr. Jensen, Ranum, Hustru Helene Marie. Bedsteforældre: MF Smed Lars Chr. Jensen, Lendrup. MM Stine. I Ægteskabet er 3 Børn: Egon 27. 5. 1941, Frede 1. 3. 1943, Bente 27. 4. 1947. Jens Chr. Østrup købte Ejendommen 1943 med et Areal paa 24 Tdr. Land. Østrup har

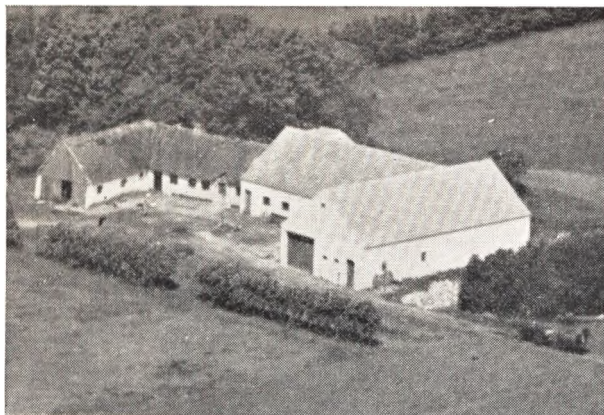

bygget ny Kostald 1948 og ny Lade 1945. Besætningen består af 7 Køer plus Opdræt, 2 Heste, 7 Søer plus Opdræt samt Fjerkræ, ca. 100 Høns. Jens Chr. Østrup følger med Udviklingen og har anskaffet Nutidens Maskiner.

---

## GEDSTED SOGN

(Gedsted-Fjelsø Kommune)

omgives af Annekset Fjelsø, Vester-Bølle Sogn, Aalborg Amt (Gislum Herred), fra hvilket det skilles ved Lerkenfeld Aa, Limfjorden (Lovns Bredning) og Ulbjærg Sogn (hvori en Enklave). Kirken ligger ca. 27 km Nord for Viborg. Jorderne, der ikke er videre højtliggende, men noget bakkede og stejlt affaldende mod Fjorden, er muldsandede og skarpsandede. Gennem Sognet gaar Landevejen fra Løgstør til Viborg og Hobro.

Befolkning i 1921: 900 (1801: 264, 1850: 337, 1901: 744), boende i 165 Gaarde og Huse. Det saml. Hartk. (1905): 155 Td.; 46 Gaarde med 137 og 66 Huse med 18 Td. H., samt 26 jordløse Huse. Ejds. (1920): 2291, deraf Jordv.: 916. Areal: 1478 ha, hvoraf (1919) besaaet med Rug 129 ha, Byg 20, Havre 248, Blands. til Modenhed 35, Kartofler 56, Foderroer 122; Brak udgjorde 92 ha, Grønfoder og Græsning 600, Haver o. l. 20, Tørvemoser 13, Skov 17, Heder og Lyngbakker 86, Klitarealer og Stenmarker 8, Vandar. 2. Kreaturhold (1923): 227 Heste, 982 Stk. Hornkv. (deraf 426 Køer), 5 Geder, 443 Faar, 894 Svin.

I Sognet Byerne: Gedsted (1289 Geetstath) — 1. Febr. 1921: 100 Gaarde og Huse med 545 Indb. (1911: 485 med bl. a. flg. Erhverv: Fiskeri 7, Landbr. 97, Haandv. og Ind. 199, Handel o. l. 62, Transport 23) — med Kirke, Præstegd., Skole, Missionshus (opf. 1896), Forsamlingshus (opf. 1885), Afholdshotel (opf. 1900), Kro, Ml., Gedsted Spare- og Laanekasse (opr. 1898; 31. Marts

1922: Indsk. 869.451, Reserver 36.288 Kr.), Farveri Cementstensfabrik, Møbelfabr., Savskæreri, Maskinsnedkeri, flere Købmandshandeler, Brugsforeninger, Madrasfabrik, Andelsmejeri (opr. 1888), Andelselekticitetsværk (anl. 1918), Vandværk (privat, anl. 1906), Udskepningssted og Posteks., Bitingsted for en Del af Retskr. Nr. 63 Hobro Kbst. m. m.; Bystrup (1440 Bystrup) med Skole. Firhøje, Huse. Gaarde: Gedsted Nørgaard (1664 Norgaard), en Gaard i Gedsted: 10,5 Td. H., Ejds. 78, Jordv. 48; ca. 79 ha, deraf Ager 55, Eng 21, Skov 1, Mose 1. Dalsgaard (1664 Dalsgaard), Holmmarkgd. (1504 Holmssmarck).

Gedsted S., een Sognekommune med Annekset har Tingsted i Gedsted og hører under Rets- og Politikr. Hobro Købstad m. m., Viborg Amtstuedistrikt, Fjends Lægekr., Viborg Skattekr., Rinds-Sønderlyng Hrdr.s Vurderingskr., Amtets 5. Folketingskr., Aalborg Amts 9. Forligskr.' 321. Lægd. Kirken er selvejende.

Kirken (maaske forud viet til Skt. Ursula) bestaar af oprindl. Kor og Skib samt sen. tilbygget Taarn mod V., Korsarme mod N. og S. og Vaabenhus mod N. Kor og Skib er fra romansk Tid, af Granitkvadre paa Skraakantsokkel. Bevaret er et tilmuret Østvindue samt begge de anselige, rundbuede Portaler, med profilerede Kragsten, den nordre endnu i Brug, med stor, jernbeslaet Plankedør. Fra den seneste Middelalder stammer Korsarmene (de søndre moderne skalmuret, den nordre med afvalmet Gav-

top) samt Vaabehuset, hvis Trappegavl er blindingsprydet, og Taarnet, som nu har Pyramide-tag. I det Indre har Kor og Skib Bjælkeloft,

Korbuen Kalkmalerier (restaur. 1924), fire Evangelistbilleder samt de sidste katolske Viborgbispers Vaaben; samtidige Ornamenter paa



Gedsted Kirke

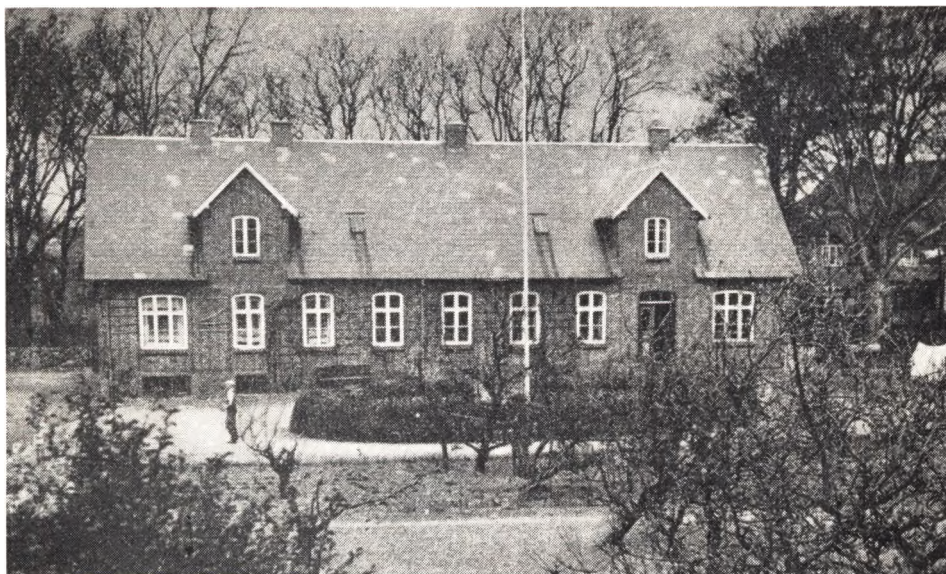

Præstegaarden i Gedsted

Korsarme og Taarnrum sentgotisk Krydshvælv, med spidsbuede Arkader ind til Skibet; ogsaa Korbuen er spids. Ved en Restauration 1868 hævedes Vaabehusets Bjælkeloft, saa at den smukke Norddør helt kom til Syne. Der er 1884—95 foretaget store Ombygninger ved Kirken. I

Korvæggene (endnu ikke restaur.). Over en Niche i nordre Korsarms Arkade et noget ældre Billede af Skt. Erasmi Martyrium. Romansk Alterbord, hvori en Relikvie af »de 11.000 Jomfruer«, dækket af Panel med allegoriske Malerier fra Beg. af 18. Aarh. Altertavle i Højrenæs-





Gedsted Mølle

sancestil fra ca. 1610, restaur. 1920 med Farver i oprindl. Stil; nyt Midterbillede af C. L. Toft (paa Væggene hænger Tavlens ældre Billeder,

dels fra 18. Aarh., dels af Fru Ingemann). Prædikestol fra omtr. samme Tid som Altertavlen, med oprindelige Evangelistmalerier; Opgangspanelet, med Malerier fra 18. Aarh., støttes af en ældre Stolpe med den anden lutherske Sognepræst Jacob Brasens Navn og Vaaben. Præstetavle, malet ca. 1700 paa et Epitafium fra ca. 1620. Granitfont, moderne ophugget. Under den nordl. Korsarm en lukket Gravhvelving. Klokke fra 1569. Klokkespil (med et fra Sorgenfri stammende Værk fra 1757) skænket 1922 til Minde om Apoteker St. St. Topp i Farsø.

I Gedsted skal have ligget en Kongsgaard, fra hvilken (Geetstath) Erik Menved 1. Marts 1289 udstedte nogle Privilegier for Vitskøl Kloster. Dronn. Margrethe fik 1408 af Brødr. Per Sommer, Peder og Thomas Gedsted, hvis Vaaben var Hovedet af en Gedebuk, tilskødet en Del Gods i Gedsted, de havde arvet efter deres Fader Truels G. Gedstedgd. siges da at have været beboet af en vis Bratze, og endnu 1514 solgte Lars Bratze Gods i Gedsted til Bisp Erik Kaas. 1482 nævnes Mogens Nielsen i G.

Brandegd. i Gedsted nævnes 1408 og var da øde. — 1688 nævnes »Dreygerhuussted«.

Over 60, nu dog mere eller mindre forstyrrede Gravhøje kendes i Sognet, alle i dettes højtliggende Partier, tildels langs Brinkerne ud mod Fjorden. Nogle af Højene vides at have omsluttet Stengrave fra Stenalderen; tæt SV. for Gedsted har været en med svære Randsten omsat Langdysse.

## FJELSØ SOGN

(Gedsted-Fjeldsø Kommune)

Anneks til Gedsted, omgives af dette og Ulbjærg Sogn, Tostrup og Hvamme Sogne, fra hvilke det delvis skilles ved Simested Aa, samt Øster- og Vester-Bølle Sogne. Kirken ligger ca. 24 km N. for Viborg. De noget højtliggende, ujævne Jorder er sandmuldede med Klægunderlag, med

en Del Hede mod V. Gennem Sognet gaar Løgstør-Hobro Landevej.

Befolkning i 1921: 735 (1801: 226, 1850: 319, 1901: 600), boende i 132 Gaarde og Huse. Det saml. Hartk. (1905): 120 Td. ; 41 Gaarde med 95 og 91 Huse med 25 Td. Hartk., samt 23 jordløse

Huse. Ejds. (1920): 1763, deraf Jordv.: 942. Areal: 2170 ha, hvoraf (1919) besaaet med Rug 218 ha, Byg 18, Havre 345, Blands. til Modenhed 38, Kartofler 76, Foderroer 178; Brak udgjorde 137 ha, Grønfoder og Græsning 715, Haver o. l. 16, Tørvemoser 3, Skov 25, Heder og Lyngbakker 344, Klitarealer og Stenmarker 2, Vandar. 7. Kreaturhold (1923): 315 Heste, 1376 Stk. Hornkvæg (deraf 645 Køer), 3 Geder, 544 Faar, 1291 Svin.

I Sognet Byerne: Fjeldsø (1464 Fielssø), beliggende om en lille, nu næsten udtørret Sø, med Kirke, Skole, Forsamlingshus (opf. 1890), Missionshus (opf. 1900, ombygget 1923), Fattighus, Brugsforening, 3 Købmandshdl., Ml., Fællesmejeri (opr. 1909) og Vandværk (anl. 1910); Klostur (1355 Klokkædhorp, Klocdrup) med Skole og Købmandshdl. Ettrup (1365 Ebthorp). Storgd., Kalbækgd.

Fjeldsø S., een Sognekommune med Hovedsognet, har s. Tingsted og hører til Aalborg Amts 6. Forligskr., men iøvrigt under de s. Kredse som Hovedsognet, samt 5. Udskrivningskreds' 322. Lægd. Kirken er selvejende.

Den højtliggende Kirke bestaar af Kor og Skib, Taarn mod V. og Vaabenhus mod S. Kor og Skib er fra romansk Tid af Granitkvadre paa Skraakantsokkel. De rundbuede Portaler (Syddøren, med ornamenteret Overligger, Norddøren tilmuret) ligesom den halvrunde Korbue er bevarede. I Norddørens Spærremur sidder en Kvader med Menneskehoved. I sentgotisk Tid

tilføjedes Taarnet, af Granit og Mursten, med Gavle i N. og S. og med hvælvet Taarnrum. Det nye Vaabenhus, af Mursten og med Granitsokkel, er opf. 1887 (Arkitekt: Paludan). De romanske Bygningsdele har Bjælkeloft. Den udskaarne Altertavle, skænket 1735 af Christen Sørensen i Vesterris, indeholder Rammeværk af en Fløjaltertavle fra Slutn. af 16. Aarh. samt to Malerier af Luplau-Jansen fra 1895. Romansk Granitfont. Prædikestol fra Tiden henimod 1600, malet 1735, restaur. 1924. Degnestol fra 1634 og Præstestol fra samme Tid, restaur. 1924 med Farver fra ca. 1735; tilsvarende Malerier findes paa Alterbord og Stoledøre i Taarnet. Lille Mindetavle over Anne Porsdatter, d. 1648. Skriftløs Klokke fra 13. Aarh.

I 1365 nævnes Præsten Nicholaus i Ebthorp; Ettrup har — ifl. D. Atl. — sammen med Mindrup i Tostrup S. (s. d.) og Dele af Ulbjærg og Laastrup Sogne udgjort et særligt Sogn.

SV. for Fjeldsø findes en lille Gruppe Gravhøje (Toruphøje), af hvilke 1 (5 m høj) er fredl.; denne omslutter to i Forbindelse med hinanden staaende, stensatte og med Overligger dækkede Gravkamre, det ene 2,65 m langt, det andet kun 1,5 m langt. Ogsaa vestlig for Fjeldsø ses et fredl. Oldtidsmindesmærke (Langdyssen), ca. 180 m lang, bestaaende af to parallelle, sammenbyggede Langhøje. Ikke langt Ø. derfor ligger atter en Langhøj (eller Langdysse), Stendos kaldet, tildels forstyrret. I alt kendes i Sognet ca. 100 Gravhøje, de fleste nu forstyrrede.



**ANDERSEN, ANDERS, Gdr., »Marielund«, Fjeldsø, Aalestrup,**

er født i Louns 5. 4. 1898. Forældre: Fisker H. C. Andersen, Louns, Hustru Mette Marie f. Sørensen. Bedsteforældre: FF Fisker Anders Hansen Andersen, Louns. FM Marie. MF Jens Sørensen, Louns. Anders Andersen er gift med Karoline Otilie Pedersen, født i Fjeldsø 21. 2. 1902. Forældre: Gdr. Jens Pedersen, Fjeldsø, Hustru Ane Kirstine. Bedsteforældre: FF Gdr. Peder Pedersen, Roum. FM Mette Helene. MF Gdr. Ole Nielsen, Janderup. MM Maren. Der er syv Børn i Ægteskabet: Annalise 16. 10. 1926, Jens Aksgaard 25. 2. 1928, Esther 23. 5. 1932, Elisabeth 5. 10. 1935, Birthe 9. 5. 1937, Hans 27. 9. 1941, Doris 27. 12. 1945. Anders Andersen driver Hustruens Hjem. Areal 16 Tdr. Ld., sammen med hendes Bror Adolf Pedersen. Den er i sin Tid udstykket fra »Anexgaarden« i Fjeldsø og har været i Hustruens Slægts Eje

siden 1890. Bygningerne er ældre, men restaureret og ombygget, bl. a. er Laden opført 1934. Ligeledes er der nu anskaffet tidssvarende Redskaber og Maskiner. Besætningen er paa 12—14 Kreaturer, 2 Heste, 1 So plus Opdræt og Fjerkræ.

#### **ANDERSEN, HERMANN,**

##### **Gdr. Højvang, Firhøje pr. Gedsted**

er født i gl. Ullits 8. 5. 1916. Forældre: Gdr. Niels Chr. Andersen, Gl. Ullits, Hustru Martine. Bedsteforældre: FF Gdr. Jens Chr. Andersen, Gl. Ullits. FM Else Euilie. MF Tække- og Husmd. Anders Byrialsen, Nr. Rind. Hermann Andersen er gift med Valborg Jensen, født i Hvanstrup, Farsø, 21. 3. 1918. Forældre: Staldkarl Chr. Hansen Jensen, Hvanstrup, Hustru Inger Cecilie. Bedsteforældre: Murer Jens Chr. Madsen, Fredbjerg. MM Pouline. Der er tre Børn i Ægteskabet Børge Kristian 24. 5. 1938, Bent Martin 16. 11. 1940, Birte Elisabeth 4. 11. 1946. Hermann Andersen købte »Højvang« i 1948 af Jens Iver Mogensen med et Areal af 27 Tdr. Ld. Den er i 1875 udstykket fra Poul Pedersens Gaard i Gedsted og blev oprettet af Søren Møller Pedersen, som er af Hermann Andersens Slægt, og »Højvang« har været i Slægtens Eje siden, undtagen de 3½ Aar hvor Jens Iver Mogensen havde den. Stuehuset er fra 1875, men er restaureret og tilbygget. Udbygningerne er ombygget senere. Ligeledes er der nu anskaffet Nutidens Redskaber og Maskiner. Besætning: 18—19 Kreaturer, 2—3 Heste, 4 Søer plus Opdræt, Fjerkræ og ca. 50 Høns.

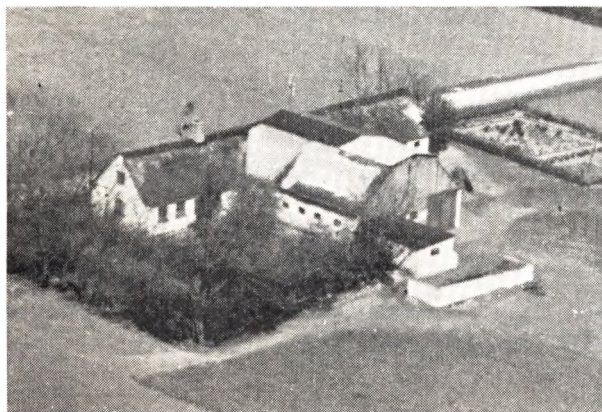

#### **ANDERSEN, JENS, CHR., Husmand, Firhøje, Gedsted,**

er født i Lynderup 2. 7. 1889. Forældre: Husmd. Niels Andersen, Lynderup, Hustru Ane Marie. Bedsteforældre: FF Hmd. Anders Madsen, Lynderup. FM Ane Marie. MF Gdr. Jens Jensen (Baandrup). Baandrup. MM Karen. Jens Chr. Andersen er gift med Anna Simonsen, født i Ll. Thorup 3. 6. 1893. Forældre: Hmd. Jens Chr. Simonsen, Ll. Thorup, Hustru Kirstine. Bedsteforældre: FF Gdr. Simon Simonsen, Thise, Salling. MM Johanne. Der er ingen Børn i Ægteskabet. Jens Chr. Andersen købte Gaarden i 1924 af Klaus Sørensen med et Areal af 9½ Td. Ld. Mark og Kær. Den er i sin Tid udstykket fra en af Gaardene i Gedsted, og der har været mindre Areal hertil. Bygningerne er ældre, men restaureret, og nuværende Ejer har tilbygget en Del. Besætning 5—6 Køer plus Opdræt, 2 Heste, 2 Søer plus Opdræt og ca. 50 Høns.

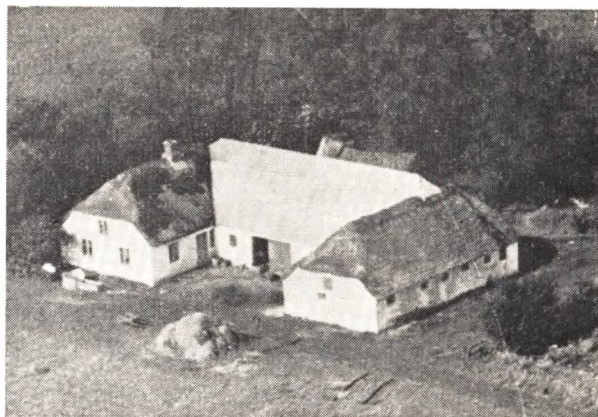

#### **ANDERSEN, MARTIN, Husmand, Firhøje pr. Gedsted,**

er født i Alstrup 8. 2. 1889. Forældre: Husmd. Anders Mortensen, Alstrup, Hustru Karen Maltesen. Bedsteforældre: FF Gdr. Morten Thomsen, Foulum. FM Eleonora. MF Gdr. Malte Nielsen, Vesterbølle. MM Johanne. Martin Andersen, der er ugift, overtog Ejendommen efter Forældrene i 1918 med et Areal af 11 Tdr. Ld. Ejerens Fader købte den 1897. Bygningerne er ældre, men er restaureret og ombygget, Laden omkring 1932. Besætning 4 Køer, 3—4 Ungkreaturer, 2 Heste, 1 So plus Opdræt og Fjerkræ. Der drives alsidig Landbrug med de dertil hørende Maskiner og Redskaber.

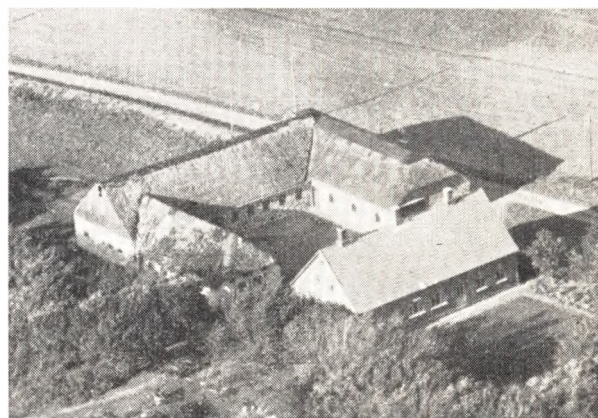

#### **ANDERSEN, QUIST, Gdr., »Hverrehus« pr. Gedsted,**

er født samme Sted 18. 8. 1922. Forældre: Gdr. Rasmus Andersen, »Hverrehus«, Hustru Bolette. Bedsteforældre: FF Gdr. Chr. Mourits Andersen, »Hverrehus«. FM Annine. MF Gdr. Jens Chr. Dahl, Roum. MM Mariane. Andersen, der er ugift, overtog Fødegården »Hverrehus« i 1946 efter Forældrene. Areal 52 Tdr. Ld. Ejerens Bedstefader, Chr. M. Andersen, købte Gaarden i 1882, dengang med 50 Tdr. Ld. og kun ca. 10 Tdr. Ld. opdyrket. Bygningerne var smaa og gamle, og Besætningen var kun paa 3 Køer og ingen Heste. Rasmus Andersen overtog saa Gaarden i 1905 og ombyggede baade Stald, Lade og Stuehus, ligesom der nu er anskaffet Nutidens Redskaber og Maskiner, og al Jorden er opdyrket. Besætning 20

Kreaturer, 3 Heste, 25 Svin og ca. 100 Høns. Ud mod Fjorden findes et Skalleleje, hvor der udvindes en Del Hønseskaller.



**ANDERSEN, SØREN, K., Gdr., »Lienggaard«,  
Klotrup, Aalestrup,**

er født i Hvam 11. 1. 1898. Forældre: Gdr. Anders K. Andersen, Lienggaard, Hustru Kirstine, født Christensen. Bedsteforældre: FF Gdr. Jens Chr. Andersen, Ulbjerg. MF Gdr. Thomas Christensen, »Lienggaard«. MM Ane Kirstine, født Salling. Søren K. Andersen er gift med Else Marie Jensen, født i Debelmose, Borris S. 4. 11. 1901. Forældre: Gdr. Mikkel Jensen »Pouls-gaard«, Debelmose, Hustru Else Kathrine, født Mad-sen. Bedsteforældre: FF Gdr. Poul Jensen, Debelmose. FM Else. MF Gdr. Chr. Madsen, Debelmose. MM Kirstine. Der er fire Børn i Ægteskabet Mariane 6. 10. 1928, Gudrun 19. 6. 1932, Anders Kristian 9. 8. 1933, Jørgen 24. 5. 1941. Søren Andersen overtog »Li-enggaard« i 1941 efter sin Broder Thomas Andersen. Areal 63 Tdr. Ld. »Lienggaard« har tidligere været paa 125 Tdr. Ld., men der er udstykket en Del. Den har været i Slægtens Eje siden 1683. Bygningerne er ældre, men restaureret og ombygget. Nuværende Ej-er har moderniseret og tilbygget alle Bygninger. Li-geledes er der nu anskaffet alt i Nutidens Maskiner og Redskaber. Besætning 40 Kreaturer, 4 Heste, ca. 80 Svin og ca. 200 Høns. Traktor forefindes paa Gaarden.

**BACK, DUSINUS, Gdr., »Nørregaard«,  
Fjeldsø, Aalestrup,**

er født samme Sted 31. 10. 1908. Forældre: Gdr. Chr. Back, »Nørregaard«, Hustru Nielsine. Bedste-forældre: FF Gdr. Jens Back, »Nørregaard«. FM Jo-hanne. MF Gdr. Chr. Knudsen. MM Kathrine. Back er gift med Marie Kjærgaard, født i Løvel 12. 8. 1914. Forældre: Gdr. Peder Kjærgaard, Løvel, Hu-stru Petrine. Bedsteforældre: FF Gdr. Jens Pedersen, Høstrup. FM Mette Marie. MF Gdr. Niels Frederik-sen, Løvel. MM Maren. Der er fem Børn i Ægteska-bet Peter 12. 6. 1942, Signe 20. 9. 1944, Kirsten 9. 4. 1946, Ivan 7. 11. 1948, Chresten 18. 6. 1951. Dusinus Back overtog Fødegaarden »Nørregaard« efter For-ældrene i 1930 med et Areal af 75 Tdr. Ld., hvorfra der nu er udstykket to Ejendomme paa ialt 35 Tdr. Ld. »Nørregaard« er en gammel Hovedparcel og har været meget større, men der er i Tidens Løb udstyk-ket flere Ejendomme herfra. Den har været i Slæg-tens Eje siden 1870. Stuehuset er opført i 1884, men

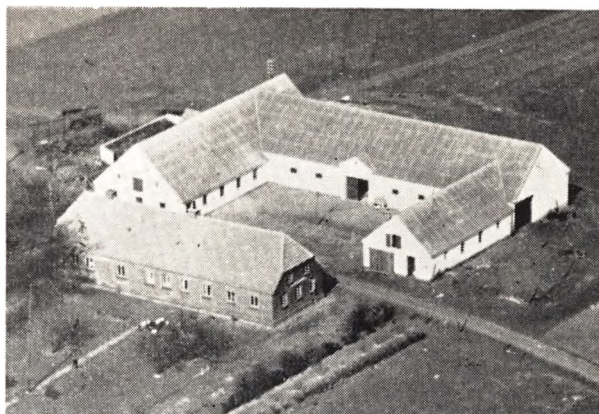

er restaureret, alle Udbygninger har nuværende Ejer opført i 1937. Besætningen er paa 30 Kreaturer, 30 Svin, 1 Hest og ca. 150 Høns. Der er anskaffet Nuti-dens Redskaber og Maskiner, bl. a. Traktor.

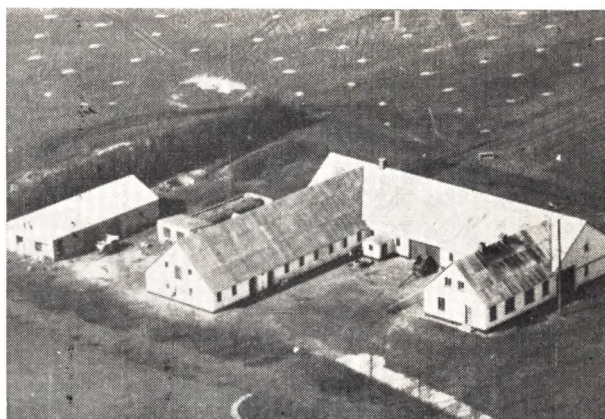

**BISGAARD, ANDREAS, Gdr., »Godthaab«,  
Bystrup, Gedsted,**

er født i Gørup 3. 9. 1899. Forældre: Gdr. Jakob Bisgaard, »Frydenlund«, Klotrup, Hustru Maren. Bedsteforældre: FF Gdr. Søren Bisgaard, Stensbæk, Fjeldsø. FM Karen. MF Gdr. Andreas Poulsen, »Fry-denlund«, Klotrup. MM Birgitte. Andreas Bisgaard er gift med Grethe Jensen, født i Overlade 10. 4. 1901. Forældre: Bager Jørgen Jensen, Overlade, Hu-stru Mariane. Bedsteforældre: FF Gdr. Jens Jensen, Overlade. FM Grethe. MF Tømrermester Chr. Je-persen, Bjørnsholm. MM Marie, født Jensdatter. Der er seks Børn i Ægteskabet Poul 10. 7. 1929, Kaj 18. 8. 1950, Ulla 22. 11. 1931, Jakob 13. 3. 1933, Jørgen 20. 4. 1935, Jytte 23. 6. 1936. Andreas Bisgaard købte en Parcel fra sin Fødegaard »Frydenlund« og oprettede »Klotrup Højgaard« der, solgte den igen i 1933 og købte en Gaard udstykket fra »Dalsgaard« i Bystrup. Areal 80 Tdr. Ld., som dengang var luttet og upløj- Hede, men nu i Kultur. Senere er der frasolgt 20 Tdr. Ld., som »Granly« nu ligger paa. Bygningerne blev oprettet i 1933, men er senere tilbygget, og der er bygget Maskinhus m. m., og der er anskaffet Nuti-dens Redskaber og Maskiner og indsat Besætning, som nu bestaar af 45—50 Kreaturer, 4 Heste, 40—50

Svin og ca. 75 Høns. Der er senere tilkøbt ca. 17 Tdr. Ld. Hede, Ager og Grusgrav, og det paatænkes at bygge nyt Stuehus i 1953.

**BISGAARD, FRITS ,Gdr., »Stensbæk«,  
Fjeldsø, Aalestrup,**

er født samme Sted 6. 5. 1919. Forældre: Gdr. Anders Bisgaard, Stensbæk, Hustru Agnethe, født Poulsen. Bedsteforældre: FF Gdr. Søren Bisgaard, »Stensbæk«. FM Karen. MF Lærer Jakob Poulsen, Fjeldsø. MM Claudine. Bisgaard er gift med Anna Nielsen, født i Gedsted 23. 3. 1920. Forældre: Rutebilejer Martin Nielsen, Gedsted, Hustru Olga, født Sørensen. Der er to Børn i Ægteskabet Ole 5. 11. 1944, Jens 8. 5. 1950. Frits Bisgaard overtog Fødegaarden »Stensbæk« efter Forældrene i 1946. Areal 66 Tdr. Ld., hvortil der senere er tilkøbt 4 Tdr. Ld. »Stensbæk« har været i Slægtens Eje gennem flere Generationer og har antagelig været betydelig større engang. Bygningerne er ældre, opført omkring 1850, den laa dengang længere mod Nord, og der var dengang Teglværk hertil. Normal Besætning er nu 50 Kreaturer, 2 Heste plus Traktor, ca. 75 Svin og Fjerkræ.

**BISGAARD, HENRY, Gdr., »Frydenlund«,  
Klotrup, Aalestrup,**

er født samme Sted 25. 9. 1911. Forældre: Gdr. Jakob Bisgaard, Klotrup, Hustru Maren. Bedsteforældre: FF Søren Sørensen Bisgaard, »Stensbæk«, Fjeldsø. FM Karen. MF Gdr. Andreas Poulsen, »Frydenlund«, Klotrup. MM Birgitte. Henry Bisgaard er gift med Gerda Skov, født i Klotrup 2. 4. 1924. Forældre: Gdr. Chr. Skov, »Christiansminde«, Klotrup, Hustru Kirstine. Bedsteforældre: FF Gdr. Mogens Skov, Sundstrup. FM Mariane. MF Gdr. Niels Pedersen, Skinderup. Der er to Børn i Ægteskabet Else 26. 4. 1947, Svend Erik 21. 11. 1949. Henry Bisgaard overtog Fødegaarden »Frydenlund« i 1946 efter sin Mor, Enke efter Jakob Bisgaard, med et Areal af 70 Tdr. Ld. Den har i sin Tid været betydelig større, er en af de ældste Gaarde i Klotrup og har været i Slægtens Eje i ca. 200 Aar. Bygningerne er ældre, men er ombygget. Stuehuset er opført i 1865, Laden 1881, Kostalden 1909. Nuværende Ejer har udvidet Kostalden samt bygget Maskinhus, Hestestald m. m. Der er alt i Nutidens Redskaber og Maskiner, og Besætningen bestaar af 45 Kreaturer, 4—5 Heste, 50 Svin og ca. 100 Høns.

**BUCKVARDT, PEDER, Gdr., »Ll. Stensgaard«,  
Gedsted,**

er født i Tollestrup 12. 11. 1894. Forældre: Gdr. Frederik Buckvardt, Tollestrup, Hustru Maren. Bedsteforældre: MF Gdr. Niels Kusk, Tollestrup. Buckvardt er gift med Andrea Nielsen, født i Stae 9. 3. 1901. Forældre: Gdr. Martinus Nielsen, Stae, Hustru Ane. Bedsteforældre: FF Lmd. Lars Jensen, Skavinge. FM Johanne Marie. MF Købmand Jens Karlsen, Sæby. MM Noline. Der er fem Børn i Ægteskabet Børge 11. 5. 1925, Ejgild 2. 5. 1929, Anna 28. 7. 1930, Dagmar 21. 10. 1932, Charles 21. 2. 1938. Peter Buckvardt købte »Ll. Stensgaard« i 1914 af Anders Olsen. Areal 12 Tdr. Ld. Det menes, at den i sin Tid er udstykket fra »Stensgaard«. Bygningerne er alle opført efter Brand i 1932, den laa før den Tid længere inde paa Marken. Der er anskaffet Nutidens Redskaber og Maskiner. Besætningen bestaar af 10 Kreaturer, 2 Heste, 2 Orner, 2 Søer plus Opdræt og Fjerkræ.



**BYRIALSEN, INGVAR, Gdr., »Ny Kalbækgaard«,  
Fjeldsø, Aalestrup,**

er født i »Kalbækgaard« 10. 4. 1900. Forældre: Gdr. Byrial Byrialsen, »Kalbækgaard«, Hustru Karen. Bedsteforældre: FF Gdr. Vagn Byrialsen. FM Inger Marie. MF Gdr. S. Rold. MM Karen. Ingvar Byrialsen er gift med Kathrine, født Møller, i Fjeldsø 10. 12. 1899. Forældre: Gdr. Jakob Møller, Fjeldsø, Hustru Karen Marie. Bedsteforældre: FF Gdr. Niels Møller, Fjeldsø. FM Ane. MF Gdr. Niels Rold, Fjeldsø. Der er 5 Børn i Ægteskabet: Byrial 13. 10. 1923, Karen 20. 2. 1925, Marie 24. 5. 1929, Jakobine 12. 10. 1932, Herdis 19. 7. 1941. Ingvar købte i 1924 en Parcel paa 20 Tdr. Land fra »Kalbækgaard« og oprettede Bygninger herpaa samme Aar. Senere er der tilkøbt ca. 14 Tdr. Ld., anskaffet alt i Maskiner og Redskaber og indsat Besætning, som nu bestaar af ca. 25 Kreaturer, 2—3 Heste, 35—40 Svin og ca. 150 Høns.

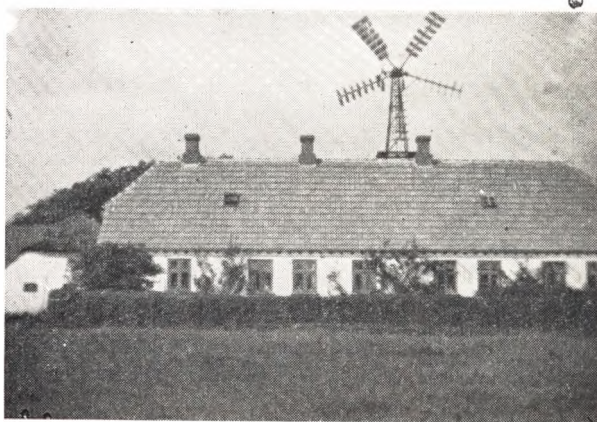

**BYRIALSEN, MARIUS, Gdr., »Kalbækgaard«,  
Fjeldsø, Aalestrup,**

er født samme Sted 7. 8. 1909. Forældre: Gdr. Byrial Byrialsen, »Kalbækgaard«, Hustru Karen. Bedsteforældre: FF Gdr. Vagn Byrialsen, »Kalbækgaard«. FM Inger Marie. MF Gdr. Søren Rold, Fjeldsø. MM Karen. Marius Byrialsen er gift med Karen, født Nielsen, i Blenstrup, 15. 1. 1925. Forældre: Gdr. Chr. Nielsen, Blenstrup, Hustru Kirstine. Bedsteforældre: FF Gdr. Marinus Nielsen, Kielstrup. FM Johanne. MF Gdr. Niels Riise, Kongerslev. MM Marie. Der er 2

Børn i Ægteskabet: Byrial 20. 10. 1946, Kaja 23. 8. 1950. Byrialsen overtog Fødegaarden »Kalbækgaard« i 1934 efter Forældrene med et Areal af 62 Tdr. Ld. Ejerens Bedstefar, Vagn Byrialsen, købte Gaarden i 1864, dengang med ca. 85 Tdr. Land. Bygningerne er ældre, men er restaureret og ombygget. Stalden er bl. a. opført i 1936. Der er anskaffet Nutidens Redskaber og Maskiner og Besætningen bestaar af 52—54 Kreaturer, 6—8 Heste, 60—70 Svin og ca. 150 Høns.



**BYRIALSEN, SØREN, CHR., Gdr., »Bakkelund«, Fjeldsø,**

er født i »Kalbækgaard« 30. 3. 1905. Forældre: Gdr. Byrial Byrialsen, »Kalbækgaard«, Hustru Karen. Bedsteforældre: FF Gdr. Vagn Byrialsen, »Kalbækgaard«. FM Inger Marie. MF Gdr. Søren Rold, Fjeldsø. MM Karen. Byrialsen er gift med Johanne, født Als, i Horsens Hammer, 26. 11. 1909. Forældre: Mejerist Andreas Als, Horsens Hammer, Hustru Agnes, f. Andersen. Bedsteforældre: FF Gdr. Karl Als, Hals. FM Johanne. MF Gdr. Jens Andersen, Horsens Hammer. MM Dorthea, født Christensen. Der er 1 Barn i Ægteskabet: Bent Als 29. 3. 1936. Søren Byrialsen købte Gaarden, kaldet »Bakkelund«, i 1933 af Jens Chr. Jensen med et Areal af 40 Tdr. Land, der i sin Tid er udstykket fra Lambert Lambertsens Gaard i Fjeldsø. Stuehuseet er opført i 1909, de øvrige er ombygget senere, men nuværende Ejer har omforandret det hele, ligesom han har anskaffet Nutidens Redskaber og Maskiner. Normal Besætning er 25—30 Kreaturer, 2 Heste, 40 Svin, ca. 70—80 Høns.

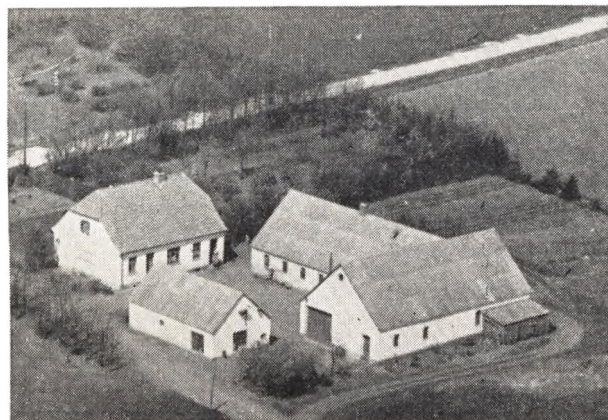

**CHRISTENSEN, CHR., B., Gdr., »Koldinghus«, Ettrup pr. Aalestrup,**

er født i Fjeldsø 1. 8. 1903. Forældre: Gdr. Jakob Bisgaard Christensen, Klotrup, Hustru Kirstine Marie. Bedsteforældre: FF Gdr. Chresten Bisgaard, Simested. FM Kristiane. MF Gdr. Niels Chr. Christensen, (Smed), Fjeldsø. MM Ida. Chr. B. Christensen er gift med Kirstine, født Pedersen, i Vammen 29. 9. 1912. Forældre: Husmand Jens Chr. Pedersen, Vammen, og Hustru. Der er 8 Børn i Ægteskabet: Egon 16. 10. 1933, Asta 11. 5. 1935, Bent 19. 12. 1936, Erling 29. 7. 1938, Aase 30. 8. 1939, Bente 6. 9. 1942, Svend 4. 9. 1945, Otto 11. 12. 1950. Chr. Christensen købte i 1932 en Parcel paa 18 Tdr. Land fra »Nyvang«. Samme Aar blev der oprettet Bygninger, der senere er tilbygget, og der blev anskaffet tidssvarende Redskaber og Maskiner og indsat Besætning, som nu bestaar af 14 Kreaturer, 2 Heste, 2 Søer + Opdræt og ca. 70 Høns.

**CHRISTENSEN, MARTIN, Gdr., »Ulriksminde«, Fjeldsø, Aalestrup,**

er født i Vesterbølle 8. 12. 1894. Forældre: Husm. Niels Christensen, Vesterbølle, Hustru Ane Kirstine. Bedsteforældre: FF Drejer Niels Christensen, Østerbølle. Martin Christensen er gift med Johanne Kristine, født Jensen, i Fjeldsø 27. 2. 1904. Forældre: Husmand Chr. Jensen, Fjeldsø, Hustru Johanne. Bedsteforældre: FF Husmand Jens Jensen, Fjeldsø. FM Birgitte. MF Murer Niels Simonsen, Fjeldsø. MM Kirstine. Der er 4 Børn i Ægteskabet: Svend Aage 15. 1. 1927, Emma og Ester 17. 10. 1930, Anne Margrethe 8. 2. 1938. Martin Christensen købte Ejendommen af Anton Bertelsen i 1924 med et Areal af 18 Tdr. Land, hvortil han lejer 3 Tdr. Land. Bygningerne er ældre, men er restaureret. Normal Besætning: 6 Køer + Opdræt, 2—3 Heste, 2 Søer + Opdræt og ca. 100 Høns. Der drives alm. alsidig Landbrug med de dertil hørende Maskiner og Redskaber.



**CHRISTENSEN, NIELS, Gdr., »Højmosegaard«, Fjeldsø, Aalestrup,**

er født i St. Thorup 10. 3. 1912. Forældre: Gdr. Anton Dusus Christensen, St. Thorup, Hustru Ane Kirstine. Bedsteforældre: FF Gdr. Poul Møller Christensen, Gedsted. FM Kirsten Marie. MF Gdr. Niels Andersen, St. Thorup. MM Nielsine. Niels Christensen er gift med Mariane, født Sørensen Møller i Krejbjerg, Rødding, Salling, 21. 6. 1913. Forældre: Gdr. Peder Sørensen Møller, Krejbjerg, Hustru Karoline Nielsine, født Knudsen. Bedsteforældre: FF Gdr. Jens

Chr. Sørensen, Krejbjerg. FM Mariane. MF Gdr. K. Nielsen Knudsen, Mundelstrup. MM Maren. Der er 4 Børn i Ægteskabet: Poul 14. 3. 1942. Agnethe 9. 5. 1945, Tvillingerne Martha og Marie 22. og 23. 3. 1950. N. Christensen købte »Højmosesgaard« i 1937 af Chr. Mogensens Enke med et Areal af 30 Tdr. Ld. Den er i 1900 udstykket fra »Storbjerggaard«. Bygningerne har nuværende Ejer restaureret og belagt med fast Tag, ligesom han har bygget Maskin- og Hønsehus og Vognport og anskaffet Nutidens Redskaber og Maskiner. Besætning: 25—26 Kreaturer, 3 Heste, 4—5 Søer + Opdræt og ca. 100 Høns.

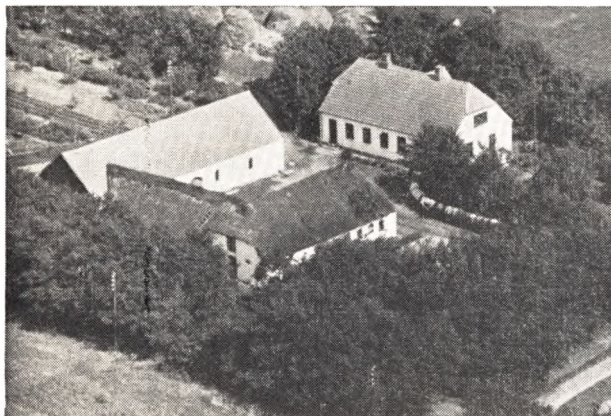

**CHRISTENSEN, NIELS, CHR., Gdr., »Kløvenhøjmosesgaard«, Fjeldsø, Aalestrup,**

er født i Klotrup 7. 10. 1901. Forældre: Gdr. Jakob Bisgaard Christensen, Klotrup, Hustru Kirstine Marie. Bedsteforældre: FF Gdr. Chr. Bisgaard, Simested. FM Kristiane. MF Gdr. N. Chr. Christensen (Smed), Fjeldsø. MM Ida. Niels Chr. Christensen er gift med Anna, født Stisen, i Durup 3. 9. 1907. Forældre: Gdr. Niels Stisen, Durup, Hustru Karen. Bedsteforældre: FF Gdr. og Mølleejer Jens Stisen, »Oves Mølles«, Ulbjerg. FM Ane. MF Husmand Chr. Nielsen, Laastrup. MM Ane. Der er 5 Børn i Ægteskabet: Karl 23. 12. 1932, Krista 1. 8. 1934, Emma 21. 5. 1936, Ruth 20. 2. 1939, Frits 5. 4. 1943. Niels Christensen købte i 1926 Gaarden af P. Kristiansen med et Areal af 36 Tdr. Land. Den har været mindre, men en anden Ejendom er lagt ind under. Bygningerne er dels ældre, dels ombygget, Laden i 1920, og Stuehuset i 1923. Nuværende Ejer har yderligere bygget til Laden samt ombygget Kostalden i 1951, og dermed er alt det gamle fjernet. Der er anskaffet Nutidens Redskaber og Maskiner, og Besætningen bestaar af 30 Kreaturer, 2 Heste, 2 Søer, 20—25 Fedesvin og 80—100 Høns.

**CHRISTENSEN, BISGAARD, NIELS, CHR., INGVARD, Gdr., Fjeldsø, Aalestrup,**

er født i Klotrup 1. 2. 1910. Forældre: Gdr. Jakob Bisgaard Christensen, Klotrup, Hustru Kirstine Marie. Bedsteforældre: FF Gdr. Kresten Bisgaard, Simested. FM Kristiane. MF Gdr. N. Chr. Christensen (Smed), Fjeldsø. MM Ida. Bisgaard Christensen er gift med Anna Kirstine, født Rasmussen, i Farre 19. 1. 1919. Forældre: Gdr. Rasmus Jensen Rasmussen, Farre, Hustru Elfrida. Bedsteforældre: FF Murer Chr. Rasmussen, Farre. FM Ane. Kirstine. MF Arbmd. Johannes Rasmussen, Engesvang. MM Marie. Der er 1 Barn i Ægteskabet: Frede 28. 9. 1948. Bisgaard Christensen købte Gaarden i 1937 af Niels Stissen med et

Areal af 14 Tdr. Land, hvortil der senere er tilkøbt ca. 4 Tdr. Land. Stuehuset er ombygget i 1920, de øvrige Bygninger senere. Der er anskaffet Nutidens Redskaber og Maskiner og Besætningen bestaar af 14—16 Kreaturer, 2 Heste, 2 Søer + Opdræt og ca. 50 Høns.

**CHRISTENSEN, DALSGAARD, SØREN, Husmand, Fjeldsø, Aalestrup,**

er født i Troelstrup 18. 12. 1895. Forældre: Husm. Søren Christensen, Troelstrup, Hustru Inger. Bedsteforældre: FF Husmand Chr. Christensen, Troelstrup. FM Ane Kirstine. MF Gdr. Søren Frederiksen Dalsgaard, Bystrup. MM Karen Margrethe. Dalsgaard Christensen er gift med Anna Marie, født Nielsen, i Roum 26. 1. 1905. Forældre: Husmand Jens Peder Nielsen, Roum, Hustru Mette Marie. Bedsteforældre: FF Husmand Jens Nielsen, Skringstrup. FM Petrine. MF Husmand Jens Jensen, Laastrup. MM Ane Marie. Der er 4 Børn i Ægteskabet: Elna 12. 5. 1925, Inga 21. 10. 1927, Gerda 31. 3. 1931, Erik 14. 1. 1945. Dalsgaard Christensen købte Ejendommen i 1924 af Niels P. Nielsen med et Areal af 14 Tdr. Land, den har været mindre, men der er tilkøbt Jord. Bygningerne var ved Overtagelsen dels ældre, dels ombygget, bl. a. er Stuehuset opført i 1920. Nuværende Ejer har anskaffet Nutidens Maskiner, bl. a. Vindmotor og ombygget baade Stald og Lade og indlagt Elektricitet. Besætningen er paa 7—8 Kreaturer, 2 Heste, 4 Søer og ca. 50 Høns.

**DALSGAARD, FREDERIKSEN, FREDERIK, Gdr., Bystrup, Gedsted,**

er født samme Sted 17. 3. 1898. Forældre: Gdr. N. Frederiksen Dalsgaard, »Dalsgaard«, Hustru Maren. Bedsteforældre: FF Gdr. Frederik Christensen Dalsgaard, »Dalsgaard«. FM Johanne. MF Gdr. Søren Laustsen, Gørup. MM Mette Marie. Frederiksen Dalsgaard er gift med Kirstine, født Lund, i Nørager 21. 8. 1898. Forældre: Gdr. Jens Nielsen, Lund, Bystrup, Hustru Maren, født Kristensen. Bedsteforældre: FF Gdr. Chresten Nielsen, Kgs. Thisted. FM Maren. MF Gdr. Jakob Kristensen. MM Ane Kirstine. Der er ingen Børn i Ægteskabet. Frederik Dalsgaard overtog Fødegaarden »Dalsgaard« efter Forældrene i 1931 med et Areal af 130 Tdr. Land. Den har været betydelig større, men der er udstykket flere Ejendomme og Gaarde herfra. »Dalsgaard« er en gammel Slægtsgaard, der har været i Slægtens Eje siden 1802. Ejeren Far har ombygget hele Gaarden, bl. a. Kostald i 1907, Lade i 1910 og Stuehus 1916, Svine- og Hestestald m. m. i 1929. Nuværende Ejer har yderligere tilbygget samt anskaffet Nutidens Maskiner og Redskaber. Besætning: Ca. 50 Kreaturer, 6 Heste + Traktor, 4 Søer, 30 Svin og 125 Høns.

**DALSGAARD, HANS, Gdr., »Bakgaarden«, Klotrup, Aalestrup,**

er født i Knudstrup 25. 1. 1901. Forældre: Gdr. N. Dalsgaard, »Bakgaarden«, Hustru Kristiane. Bedsteforældre: FF Husmand Hans M. Hansen, Vognsild. FM Gertrud. MF Husmand Erik Kristensen, Knudstrup. MM Ane Sofie. Hans Dalsgaard er gift med Anna, født Vinther, i Alstrup 9. 10. 1902. Forældre: Gdr. Nicolaj Vinther, Gedsted, Hustru Anna Marie. Bedsteforældre: MF Husmand Mourits Chr. Nielsen, Ullits. MM Jordemoder Kristiane Nielsen. Der er 1 Barn i Ægteskabet: Frank 20. 12. 1948. Hans Dalsgaard overtog »Bakgaarden« i Klotrup efter Forældrene i 1931 med et Areal af 38 Tdr. Land. Den har før været større, men der er solgt en Del fra. Ejeren Far købte

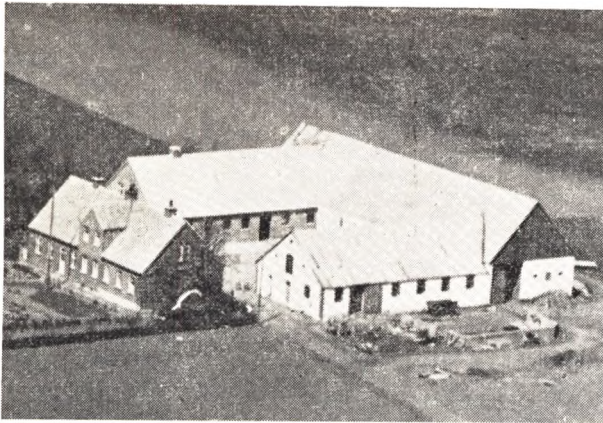

den i 1915, dengang med det samme Areal. Bygningerne er ombygget, Stuehuset i 1910, Lade og Kostald i 1923, og nuværende Ejer har bygget Heste- og Svinestald, Garage, Tørvehus m. m. Der er anskaffet Nutidens Maskiner og Besætningen bestaar af 30 Kreaturer, 4 Heste, 30—40 Svin samt Fjerkræ.



**DALSGAARD, JØRGEN, Gdr., »Fredsholt«, Gedsted,**  
er født samme Sted 29. 3. 1919. Forældre: Gdr. Chr. Dalsgaard, »Fredsholt«, Hustru Martine. Bedsteforældre: FF Gdr. Rasmus Chr. Dalsgaard, »Fredsholt«. FM Marie. MF Husmand Jens Pedersen, Foulum. MM Ane. Jørgen Dalsgaard er gift med Kathrine, født Pedersen, i Myrhøj, »Strandly«, 15. 1. 1923. Forældre: Husm. Johs. Pedersen, Myrhøj, Hustru Marie. Bedsteforældre: FF Gdr. Ingv. Pedersen, Myrhøj. FM Sine. MF Husm. Kresten Madsen, Grynderup. MM Petrine. Der er 1 Barn i Ægteskabet: Anna Marie 13. 3. 1948. Jørgen Dalsgaard overtog Slægtsgaarden »Fredsholt« efter Forældrene i 1945 med et Areal paa 61 Tdr. Ld. »Fredsholt« har været i Slægtens Eje i fire Generationer, den kan føres langt tilbage i Historien og blev tidligere kaldt »Gedstedgaard«. Bygningerne er opført 1883, men er senere restaureret og Kostalden er ombygget i 1930. Der er anskaffet Nutidens Redskaber og Maskiner og Besætningen bestaar af 50 Kreaturer, 3 Heste + Traktor, ca. 60 Svin og ca. 100 Høns.

**GAMMELGAARD, ORLA, Gdr., »Højvang«, Fjeldsø, Aalestrup,**  
er født i Simested 18. 2. 1917. Forældre: Gdr. Kre-

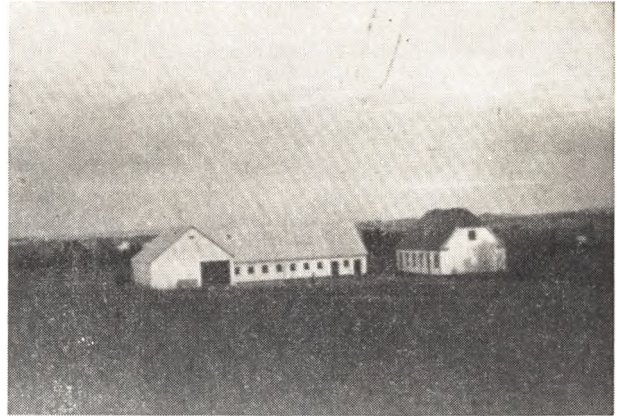

sten Olesen, »Gammelgaard«, Simested, Hustru Anna Marie. Bedsteforældre: FF Gdr. Ole Olesen, »Gammelgaard«, Simested. FM Marie. MF Gdr. Chr. Knudsen, »Søgaard«, Simested. MM Kirsten. Orla Gammelgaard er gift med Agnes, født Mikkelsen, i Snæbum 5. 6. 1917. Forældre: Gdr. Niels Michael Mikkelsen, Snæbum, Hustru Johanne Marie. MF Gdr. Jens Chr. Bisgaard, Snæbum. Der er 5 Børn i Ægteskabet: Kaj 25. 9. 1943, Bent 8. 11. 1944, Grethe 5. 4. 1946, Hanne 4. 9. 1947, Anni 21. 3. 1950. Orla Gammelgaard købte Gaarden kaldet »Højvang« i Fjeldsø i 1944 af Aksel Nielsen med et Areal af 18 Tdr. Land. Den er omkring 1935 udstykket fra Dususin Backs Gaard i Fjeldsø og oprettet af Brdr. Therkildsen. Bygningerne er opført efter Brand i 1947. Der er anskaffet Nutidens Redskaber og Maskiner. Normal Besætning: 7—8 Køer + Opdræt, 2 Heste, ca. 35 Svin og 70 Høns.

**GRAARUP, ANDERS, Gdr., »Stensgaard«, Gedsted,**

er født i Blære 19. 3. 1897. Forældre: Gdr. Anders Chr. Graarup, Gedsted, Hustru Karen Marie. Bedsteforældre: FF Husmand Niels Andersen, Krogstrup. FM Mette Marie. MF Karetmager Anders Andersen, Bystrup. MM Ane Marie. Anders Graarup er gift med Ingrid Kristiane, f. Laustsen, i Gedsted 8. 3. 1899. Forældre: Gdr. Laust Pedersen, Gedsted, Hustru Lucia. Bedsteforældre: FF Gdr. Peder Laustsen, Gedsted. FM Johanne Marie. MF Gdr. Jens Jensen (Smed), Louns. MM Kristiane. Der er 6 Børn i Ægteskabet: Karen 31. 12. 1926, Betty 2. 3. 1929, Henning 5. 7. 1931, Thorben 3. 10. 1933, Villy 18. 1. 1937, Erik 31. 1. 1944. Anders Graarup overtog Gaarden kaldet »Stensgaard« efter Forældrene i 1926 med et Areal af 20 Tdr. Land, den har før været betydelig større. Ejerens Far købte Gaarden i 1911. Laden blev ombygget i 1922, nuværende Ejer har ombygget Kostald, Hønsehuse, Vognhus m. m. Der er anskaffet Nutidens Maskiner og Besætningen bestaar af 20 Kreaturer, 2—3 Heste, 4 Søer + Opdræt samt Fjerkræ.

**GINNERUP, PER, Gdr., »Vestergaard«, Gedsted,**

er født samme Sted 7. 7. 1928. Forældre: Gdr. og Sognefoged Villum Ginnerup, »Vestergaard«, Hustru Sørine. Bedsteforældre: FF Gdr. Per Ginnerup, »Vestergaard«. FM Kirsten. MF Husmand Lars Sørensen, Fandrup. Per Ginnerup er gift med Tove, født Olsen, i Gedsted 28. 3. 1933. Forældre: Chauffør Carl Olsen, Gedsted, Hustru Nilda, født Jensen. Bedsteforældre: FF Urmager Niels Chr. Olsen, Gedsted. FM Inger Marie. MF Købmand Arndt Jensen, Gedsted. MM Marie. Per Ginnerup overtog »Vestergaard« efter





Forældrene 1. 1. 1952 med et Areal af 75 Tdr. Land. »Vestergaard« har været i Slægtens Eje i flere Generationer, antagelig fra omkring 1851. Bygningerne er alle tildels ombygget i 1904, senere restaureret. Ligeledes er der nu anskaffet Nutidens Redskaber og Maskiner. Besætning: 40 Kreaturer, 5 Heste, 75 Svin og ca. 150 Høns.

#### **GRYNDERUP, HOLGER, Husmand, Gedsted,**

er født i Nyrup 22. 6. 1907. Forældre: Gdr. Chr. Grynderup, Nyrup, Hustru Kirstine. Grynderup er gift med Dagmar Lauridsen, født i Sundstrup 25. 5. 1914. Forældre: Gdr. Laust Olesen Lauridsen, Sundstrup, Hustru Grethe. FF Lmd. Laust Lauridsen, Skals. Der er tre Børn i Ægteskabet: Egon 12. 6. 1936, Jørgen 4. 7. 1941, Doris 5. 10. 1943. Holger Grynderup købte en Parcel paa 15 Tdr. Ld. i 1938 fra Martin Nørregaards Gaard i Gedsted og oprettede Bygninger herpaa i 1959. Der er indsat Nutidens Redskaber og Maskiner og Besætning, som bestaar af 11—12 Kreaturer, 2 Heste, samt Svin og Fjerkræ.

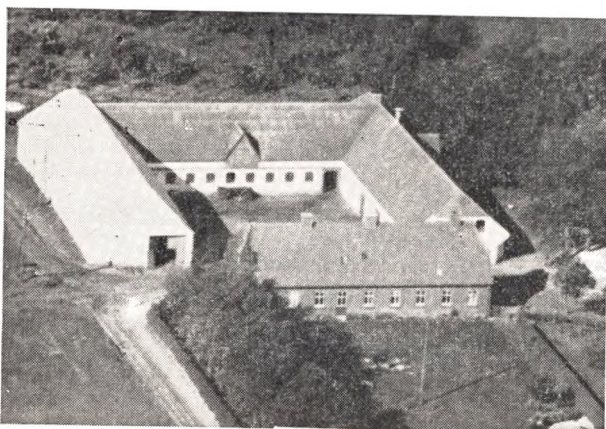

#### **HANSEN, MØLLER, CHR., Gdr. og Sogneraadsmid., »Dybdal«, Gedsted,**

er født samme Sted 15. 7. 1894. Forældre: Gdr. Chr. Hansen, »Dybdal«, Hustru Anna Marie. Bedsteforældre: FF Gdr. Hans Chr. Hansen, »Dybdal«. FM Inger. MF Gdr. Søren Chr. Sørensen, Thybo, Ettrup. Chr. Møller Hansen er gift med Kirstine Nielsen, født i Ullits 2. 1. 1894. Forældre: Gdr. Anton Nielsen, Ullits, Hustru Grethe. Bedsteforældre: FF Gdr.

Niels Chr. Andersen, »Bakgaarden«, Ullits. FM Kirstine. MF Gdr. Jens Graversen, »Søbækgaard«, Ullits. MM Karen Marie. Der er seks Børn i Ægteskabet: Kristian 5. 5. 1919, Gudrun 30. 4. 1920, Anton 27. 3. 1926, Jenny 28. 3. 1927, Anna Margrethe 10. 4. 1928, Svend 24. 3. 1933. Chr. Møller Hansen overtog Slægtsgaarden »Dybdal« efter Forældrene i 1919 med et Areal af 70 Tdr. Ld., hvortil der senere er tilkøbt Jord, saa der nu er 100 Tdr. Ld. »Dybdal« har været i Slægtens Eje i mange Generationer og kan føres helt tilbage til omkring 1640 i denne Slægt. Gaarden har tidligere ligget inde i Gedsted By, men i 1812 blev den flyttet til sin nuværende Plads. Stuehuset er opført i 1902, Laden 1906, nuværende Ejer har ombygget Kostald, Heste- og Svine-stald m. m. i 1929. Ligeledes er der nu anskaffet Nutidens Redskaber og Maskiner, og Besætningen bestaar af 50—60 Kreaturer, 2—3 Heste plus Traktor, ca. 50 Svin og ca. 200 Høns.

#### **HANSEN, EVALD, Gdr., »Kjærgaard«, Fjeldsø, Aalestrup,**

er født i Nyrup 16. 8. 1912. Forældre: Rentier Mogens Hansen, Mejlbj, Hustru Mette. Bedsteforældre: FF Hmd. Chr. Hansen, Nyrup. MF Hmd. Kristian Kristensen, Kællingtand. Evald Hansen er gift med Else Kirstine, født Kjær, i »Kjærgaard« 22. 1. 1899. Forældre: Gdr. Thomas Kjær »Kjærgaard«, Hustru Ane Kirstine, født Hansen. Bedsteforældre: FF Gdr. Peder Pedersen, Kær, »Kjærgaard«. FM Es. Kirstine. MF Gdr. Jakob Hansen, Vesterbølle. MM Inger. Der er to Børn i Ægteskabet Thomas 7. 1. 1948, Inger 19. 10. 1949. Evald Hansen overtog Hustruens Fødehjem »Kjærgaard« efter hendes Forældre 1942 med et Areal af 36 Tdr. Ld. »Kjærgaard« har før i Tiden været betydelig større, men der er udstykket en Del herfra. Den har været i Slægtens Eje i over 200 Aar. Stuehuset er ombygget omkring 1900 og Udbygningerne omkring 1934. Ligeledes er der nu anskaffet Nutidens Maskiner og Redskaber, og Besætningen bestaar af 30 Kreaturer, 3—4 Heste, ca. 35 Svin og ca. 100 Høns.

#### **HEDEGAARD, SØREN, CHR., Gdr., »Moselund«, Klotrup, Aalestrup,**

er født samme Sted 22. 4. 1893. Forældre: Gdr. Søren Kristensen Hedegaard, »Moselund«, Hustru Andersine, født Sørensen. Bedsteforældre: FF Gdr. Chresten Sørensen Hedegaard, Als. MF Gdr. Søren Hornum, »Moselund«. MM Maren. Hedegaard var gift med Kirstine Rasmussen, født i Hjerming 16. 2. 1900, død 1940. Forældre: Boelsmand Magnus Rasmussen, Hjerming, Hustru Andrea. Der er eet Barn i Ægteskabet Esther 8. 2. 1940. Søren Chr. Hedegaard overtog Fødegaarden »Moselund« efter Forældrene 1916 med et Areal af 20 Tdr. Ld., hvortil der senere er tilkøbt ca. 17 Tdr. Ld. Ejerens Bedstefar, Søren Hornum, oprettede Ejendommen her antagelig omkring 1848, dengang tildels uopdyrket. Nuværende Ejer har ombygget alle Udbygninger og moderniseret Stuehuset bl. a. med fast Tag m. m. Ligeledes er der nu anskaffet Nutidens Redskaber og Maskiner. Normal Besætning 26 Kreaturer, 2 Heste, 20—25 Svin samt Fjerkræ.

#### **JAKOBSEN, ANTON, Gdr., »Siljely«, Fjeldsø, Aalestrup,**

er født i Fjeldsø 19. 3. 1888. Forældre: Gdr. Jakob Nielsen, Troelstrup, Hustru Maren, født Byrialsen. Bedsteforældre: FF Gdr. Niels Jakobsen, Fjeldsø. FM Ane. MF Gdr. Vagn Byrialsen, Fjeldsø. MM Inger

Marie. Anton Jakobsen er gift med Kirsten Marie Madsen Stær, født i Glenstrup 3. 2. 1890. Forældre: Hmd. Thomas Madsen Stær, Hustru Bodil Johanne. Bedsteforældre: FF Hmd. Mads Sørensen Stær, Glenstrup. FM Kirsten Marie. MF Hmd. Jakob Madsen, Glenstrup. MM Else Kathrine. Der er 3 Børn i Ægteskabet: Henry Møller 3. 12. 1913, Johannes 23. 7. 1915, Jakob Thomsen 15. 11. 1923. Anton Jakobsen købte i 1930 en Parcel paa 31 Tdr. Ld., tildels uopdyrket Hede, udstykket fra »Anexgaarden« i Fjeldsø, senere er der tilkøbt 18 Tdr. Ld., som ogsaa var uopdyrket, en Engparcel er ligeledes tilkøbt. Bygningerne blev oprettet i 1930 i nuværende Skikkelse, men senere er der bygget Høns- og Maskinhus m. m. Der er anskaffet Nutidens Redskaber og Maskiner og indsat Besætning, som nu bestaar af 34 Kreaturer, 4 Heste, 25—30 Svin og ca. 150 Høns.

**JAKOBSEN, KRISTIAN, Gdr., »Langdyssegaard«, Fjeldsø, Aalestrup,**

er født i Hejring, Klejtrup Sogn, 3. 11. 1907. Forældre: Gdr. Jakob Jakobsen, Hejring, Hustru Anna Marie. Bedsteforældre: FF Gdr. Søren Chr. Jakobsen. Hvilsom. FM Mette Marie. MF Gdr. Jens Kristoffersen, Snæbum. MM Maren. Kristian Jakobsen er gift med Emma Kristine Sørensen, født i Astrup 4. 12. 1912. Forældre: Gdr. Chr. Sørensen, Astrup. Hustru Mette. Bedsteforældre: FF Gdr. Henrik Lange, Astrup. FM Marie. MF Hestehandler Laust Nørsgaard, Aalborg. Der er to Børn i Ægteskabet Preben 3. 2. 1945, Grethe 5. 8. 1949. Kristian Jakobsen købte »Langdyssegaard« i 1938 af Anders Chr. Berthelsen med et Areal af 30 Tdr. Ld. Den har tidligere været betydelig større, men der er udstykket en Del herfra. Bygningerne er opført omkring 1909, men er senere tilbygget, ligeledes er der nu anskaffet Nutidens Redskaber og Maskiner. Besætningen bestaar af 24 Kreaturer, 2 Heste, 35 Svin og 125 Høns. Paa Marken findes en ret stor Langdysse, som er fredet.

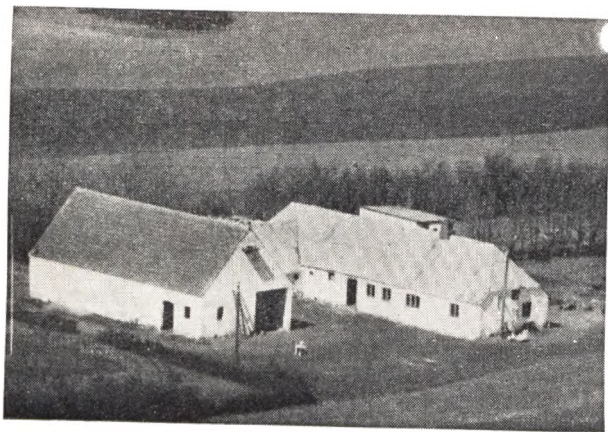

**JENSEN ,AAGE, Gdr., »Østergaard«, Bystrup, Gedsted,**

er født i Viborg 10. 5. 1903. Forældre: Gdr. Søren Jensen, Viborg. Hustru Anna Marie. Bedsteforældre: FF Gdr. Jens Tonny Jensen, Fiskbæk. MF Snedker Niels Peder Schou, Bjuunshaab. MM Ane Marie. Aage Jensen er gift med Kristiane Jensen Leth, født i Laastrup 15. 11. 1907. Forældre: Gdr. Jens Chr. Leth, Laastrup, Hustru Karen Marie. FF Gdr. Nie.s Chr. Leth, Skringstrup. Der er tre Børn i Ægteskabet Verner 1. 5. 1929, Karen 14. 1. 1934, Svend Erik 7. 6.

1941. Aage Jensen købte »Østergaard« i 1929 af Ingvard Back Nielsen med et Areal af 24 Tdr. Ld. Den er omkring 1864 udstykket fra Jens D. Christensens Gaard i Bystrup. Bygningerne er ældre, men er nu restaureret og ombygget, Laden er opført 1944. Der er anskaffet Nutidens Redskaber og Maskiner, bl. a. Lys og Kraft m. m. Besætning 6 Køer tilsvarende Opdræt, 2 Heste, 1—2 Søer plus Opdræt og ca. 100 Høns.

**JENSEN, JENS, CHR., Husmand, Fjeldsø, Aalestrup,**

er født i Nørlund 17. 11. 1879. Forældre: Smedemester Jens Jensen Bisgaard, Nørlund, Hustru Anna. Jens Chr. Jensen var gift med Maren, født Nielsen, i Mejlbj, 29. 7. 1880, død 1949. Forældre: Lmd. Søren Nielsen, Mejlbj. Hustru Maren Kirstine. Der er 3 Børn i Ægteskabet: Elma 25. 6. 1912, Elfrida 12. 10 1913, Holger 22. 9. 1917. Jens Chr. Jensen købte Ejendommen i 1909 af Niels Mogensen med et Areal af 5 Tdr. Land, men der er nu tilkøbt 4 Tdr. Land mere. Bygningerne var ved Overtagelsen ældre, men er nu alle ombygget. Besætning: 5—6 Køer, 2 Heste samt Svin og Fjerkræ.

**Jensen, Jens, P., Gdr., »Bredagergaard«, Gedsted,**

er født samme Sted 30. 7. 1888. Forældre: Gdr. Jørgen Jensen, »Bredagergaard«, Hustru Ane, født Hansen. Bedsteforældre: FF Fisker og Husmand Jens P. Jensen, Ørslevkloster. FM Ane. MF Gdr. Hans Gørup, »Bredagergaard«. MM Gertrud, født Ambrosiusdatter. Jens P. Jensen er gift med Sørine, født Pedersen, i Hvilsom 25. 12. 1899. Forældre: Gdr. Søren Pedersen (Bødker), Hvilsom, Hustru Kirsten Marie, født Nielsen. Bedsteforældre: FF Gdr. Peder Bødker, Holme, Vorning, S. FM Elsiné. MF Gdr. Niels Chr. Christensen, Hverrehus, Ulbjerg. MM Ane Marie. Der er 9 Børn i Ægteskabet: Anna 27. 3. 1922, Kirstine 31. 10. 1924, Jørgen 13. 1. 1926, Gerda 11. 4. 1927, Esther 26. 4. 1928, Jenny 10. 4. 1929, Elly 15. 8. 1931, Tove 7. 3. 1934, Lissi 3. 4. 1942. Jens P. Jensen overtog Fødegården »Bredagergaard« efter Forældrene i 1914 med et Areal af 37 Tdr. Land Mark og Kær. »Bredagergaard« har været betydelig større, men der er udstykket flere Ejendomme herfra. Den har været i Slægtens Eje i flere Generationer. Ejerens Far byggede Stuehuset og en Del af Laden, men nuværende Ejer har igen moderniseret det, bl. a. med fast Tag m. m., bygget til Laden og bygget Kosta'd i 1941. Der er anskaffet Nutidens Redskaber og Maskiner, og Besætningen bestaar af 25 Kreaturer, 2 Heste, 40 Svin samt ca. 150 Høns.

**JENSEN, JOHANNES, Gdr., Fjeldsø, Aalestrup ,**

er født samme Sted 24. 9. 1894. Forældre: Gdr. Jens Chr. Jensen, Fjeldsø, Hustru Jensine, født Jonasen. Bedsteforældre: FF Lmd. Jens Jakobsen, Hvam. FM Ane Dorthes, født Knudsdatter. MF Husmand Jonas Jensen, Roum. Johannes Jensen er gift med Anna Kirstine, født Andersen, i Marslev paa Fyn 6. 9. 1895. Forældre: Arbm.d. Hans Chr. Andersen, Marslev, Hustru Sofie Kirstine, født Hansen. Bedsteforældre: FF Lmd. Anders Jensen, Birkende, Fyn. Der er 6 Børn i Ægteskabet: Kaj Kristian 25. 1. 1923, Edith 16. 6. 1927, Elly 1. 9. 1929, Vagner 17. 11. 1930, Erna 10. 11. 1932, Verner 13. 5. 1936. Johannes Jensen overtog Fødegården efter Forældrene i 1925 med et Areal af 33 Tdr. Land, hvorfra der senere er solgt 1½ Td. Ld. Eng. Ejerens Far købte Gaarden i 1889, dengang med det samme Areal, men de 11 Tdr. Land laa i Hede, som han opdyrkede og bragte Kæret i Kultur. Nu-

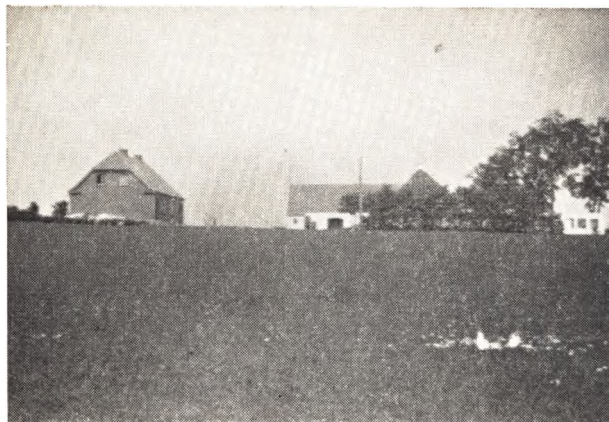

værende Ejer har ombygget Laden i 1925, Stuehuset i 1936, og der er anskaffet Nutidens Redskaber og Maskiner. Besætningen består af 28 Kreaturer, 2 Heste, ca. 20 Svin og Fjerkræ.



**JENSEN, KRISTIAN, Husmand, »Lykkebo«, Gedsted,**

er født i Gislum 3. 5. 1924. Forældre: Arbm. Jens Chr. Jensen, Gislum, Hustru Inger Marie. MF Husm. Peder Lemvig, Overlade, Kristian Jensen er gift med Gudrun, født Kristensen, i Holmsland 29. 3. 1928. Forældre: Slusearbejder Frederik Kristensen, Hustru Sidsel Marie, Ribe. Bedsteforældre: FF Chauffør P. Kristensen, Ringkøbing. FM Helene. MF Fisker Anders Andersen, Holmsland. MM Maren. Der er 1 Barn i Ægtekabet: Bent 3. 11. 1950. Kristian Jensen købte Ejendommen i 1950 af Peder Kristensen med et Areal af 16 Tdr. Land, den er i sin Tid udstykket fra »Tambogaard«. Bygningerne er ældre, men restaureret, og Besætningen består af 4—5 Køer + Opdræt, 2 Heste, 1—2 Søer, 7 Svin samt Fjerkræ. Der drives almindelig alsidig Landbrug med de dertil hørende Redskaber og Maskiner.

**JENSEN, KRISTIAN, ERIK, Gdr., »Haurdal«, Ettrup, Aalestrup,**

er født i Nyrup Mølle 11. 11. 1901. Forældre: Gdr. Stefan Jensen, »Haurdal«, Hustru Inger Kirstine Elisabeth, født Jensen, Bedsteforældre: FF Fisker Jens Illeris, Hestbæk, Ullits. FM Benedikte, født Kristiansdatter. MF Gdr. Jens Jensen, »Kirkegaard«, Sulsted.

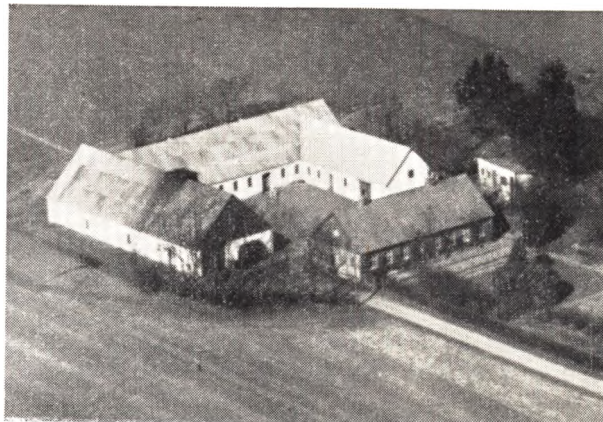

MM Edel. Kristian Erik Jensen er gift med Dora Augusta, født Spanhake, i Haderslev. Der er 2 Børn i Ægtekabet: Fritz Heinrich 28. 3. 1939, Laila Iris 7. 7. 1945. Kristian Erik Jensen overtog »Haurdal« efter Forældrene i 1936 med et Areal af 36 Tdr. Land. Den er i sin Tid udstykket fra »Thybogaard«. Ejerens Far købte den i 1911. Dengang var der kun de 22 Tdr. Land opdyrket, Resten laa hen i Hede, som nu dels er opdyrket, dels beplantet. Ved Overtagelsen i 1911 var der gamle Bygninger, som nu er ombygget. Stefan Jensen og nuværende Ejer har bygget Stald, Hønse- og Tørvehus i 1937. Der er anskaffet Nutidens Redskaber og Maskiner. Besætningen er paa 22—25 Kreaturer, ca. 20 Svin og ca. 100 Høns. Ejerens Far, Stefan Jensen, er udlært Møller, og har haft flere Møllerier og flere Ejendomme, før han købte »Haurdal«.

**JENSEN, KILDEVÆLD, KRISTIAN, Gdr., »Engvang«, Bystrup, Gedsted,**

er født i Skringstrup 13. 1. 1917. Forældre: Kreatureksportør Jens P. Kildevæld Jensen, Skals, Hustru Ingefred. Bedsteforældre: MF Vognmand Chr. Mogenssen, Skals. MM Kirstine. Kildevæld Jensen er gift med Gudrun Rigmor, født Højgaard, i Kvosted 15. 6. 1920. Forældre: Gdr. Hans P. Chr. Højgaard, Kvosted, Hustru Petrea Kirstine. Bedsteforældre: FF Gdr. Peder Højgaard, Kvosted. FM Maren. MF Gdr. Niels Pedersen, Sejbæk. Der er to Børn i Ægtekabet: Meta 6. 6. 1943, Jens Peter 21. 7. 1946. Kildevæld Jensen købte Gaarden kaldet »Engvang« i 1943 af Hjalmar Vinther med et Areal af 14½ Tdr. Land. Det menes, at den tidligere har været betydelig større, da det er en gammel Hovedparcel. Bygningerne er alle ombygget i 1930—31. Der er anskaffet Nutidens Redskaber og Maskiner. Besætningen består af 12 Kreaturer, 2 Heste, 3 Søer + Opdræt og ca. 60 Høns.

**JENSEN, LARS, Gdr., »Linnegaard«, Bystrup, Gedsted,**

er født i Glerup 16. 3. 1905. Forældre: Gdr. Jens Chr. Jensen, Glerup, Hustru Else Marie. Bedsteforældre: FF Gdr. Lars Jensen (Jakobsen), Østerbølle. FM Kristiane. MF Gdr. Niels Jensen, Svoldrup. MM Petrine. Lars Jensen er gift med Kirsten, født Jensen, i Glerup 5. 10. 1910. Forældre: Gdr. Ths. Jensen, Glerup, Hustru Else Marie. Bedsteforældre: FF Landm. Jens Klotrup Jensen, Aars. FM Mette Marie. MF Gdr. Chr. Spanggaard Christensen, Klotrup. MM Kirsten Marie. Der er 3 Børn i Ægtekabet: Svend 27. 8. 1935, Birthe 16. 7. 1940, Eva 5. 1. 1949. Lars Jensen købte

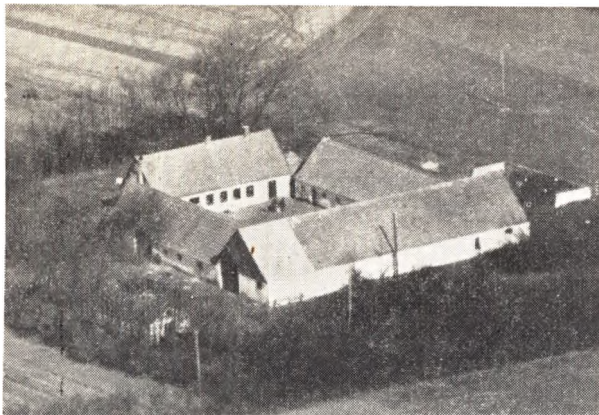

»Linnegaard« i 1939 med et Areal af 35 Tdr. Land. »Linnegaard« er en gammel Hovedparcel, og har muligvis før i Tiden været en Del større. Bygningerne er ældre, men er restaureret, og der er anskaffet Nutidens Redskaber og Maskiner. Normal Besætning ca. 25 Kreaturer, 3 Søer + Opdræt og ca. 150 Høns.

**JENSEN, NIELS, Husmand, Fjeldsø, Aalestrup,**

er født i Rørbæk 2. 2. 1899. Forældre: Husm. Niels Chr. Jensen, Røjdrup, Hustru Katrine. Niels Jensen er gift med Anna Marie, født Poulsen, i Ø. Doense 16. 1. 1899. Forældre: Lmd. Tinus Poulsen, Halne, Hustru Kirsten Marie. Bedsteforældre: MF Husmand Niels P. Jensen, Volsgaard. MM Ane Marie. Der er 4 Børn i Ægteskabet: Gerda 1. 8. 1922, Nanny 22. 3. 1925, Asta 5. 3. 1927, Nancy 29. 12. 1933. Niels Jensen købte Ejendommen i 1926 af Johannes Holmstrøm med et Areal af 8½ Tdr. Land. Det menes, at den i sin Tid er udstykket fra P. Poulsens Gaard i Fjeldsø. Bygningerne er ældre, men er nu restaureret, bl. a. med fast Tag, og den nuværende Ejer har endvidere bygget Hønsehus m. m. Besætningen er 4 Køer + Opdræt, 2 Heste, 2 Søer + Opdræt og ca. 150 Høns. Der drives almindelig alsidig Landbrug med de dertil hørende Redskaber og Maskiner.

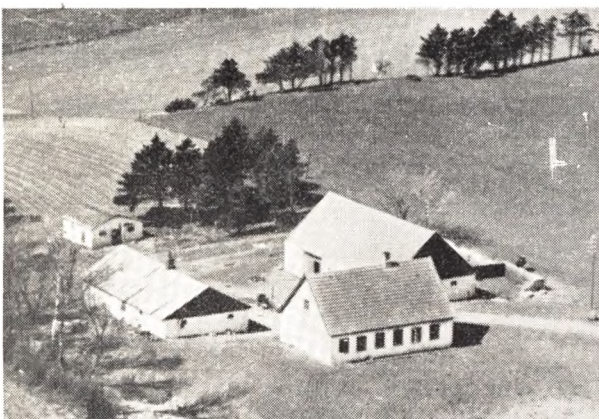

**JENSEN, VILLY, EMIL, Husmand, Bystrup, Gedsted,**

er født i Aars 24. 6. 1914. Forældre: Husmand Jens Jensen. Aars, Hustru Maren. Bedsteforældre: FF Husmand Chr. Jensen, Foulum. FM Sofie. MF Fisker Peder Krogh, Thise, Salling. MM Ane. Villy Emil

Jensen er gift med Otilie, f. Linnemann, i Bystrup 6. 5. 1916. Forældre: FF Gdr. Kristian Johansen Linnemann, Bystrup, Hustru Kathrine. Bedsteforældre: FF Gdr. Kristian Johansen, Bystrup. FM Ane Kathrine. MF Lmd. Chr. Kristensen, Borup. MM Maren. Der er 6 Børn i Ægteskabet: Gunnar 14. 1. 1934, Mona 9. 2. 1936, Erik 15. 3. 1940, Poul 14. 1. 1943, Jørgen 15. 3. 1945, Maja 18. 5. 1947. Villy Jensen købte Ejendommen i 1946 af Frits Ladekarl med et Areal af 16 Tdr. Land Mark og Eng. Bygningerne er ældre, men restaureret og moderniseret overalt. Besætningen består af 2 Heste, 4—5 Køer og tilsvarende Opdræt, ca. 100 Høns. Der drives almindelig alsidig Landbrug med de dertil hørende Redskaber og Maskiner.

**KJELDAHL, SIGURD, Gdr., »Storgaard«, Fjeldsø, Aalestrup,**

er født i Thorup 18. 12. 1908. Forældre: Gdr. Simon Kjeldahl, Fjeldsø, Hustru Mette. Bedsteforældre: FF Gdr. Søren Kjeldahl, Glerup. FM Grethe. MF Gdr. Anders Thyrestrup, Houbo. MM Inger. Sigurd Kjeldahl er gift med Milred, født Rold, i Fjeldsø 4. 1. 1910. Forældre: Gdr. Niels Rold, Fjeldsø, Hustru Anna. Bedsteforældre: FF Gdr. Søren Rold. Fjeldsø. FM Karen. MF Gdr. Jakob Jensen, Simested. MM Marie. Sigurd Kjeldahl købte »Storgaard« i 1945 af Martin Rold med et Areal af 125 Tdr. Land. »Storgaard« er en af de gamle Hovedparceller, som har været meget større, men hvorfra der er udstykket en Del. Stuehuset er opført i 1899, men er senere restaureret, alle Udbygningerne er senere ombygget og nuværende Ejer har bygget Fodermesterhus og Maskinhus m. m. Der er anskaffet Nutidens Redskaber og Maskiner og Besætningen består af ca. 80 Kreaturer, 4 Heste + Traktor, ca. 150 Svin og Fjerkræ. Kjeldahl ejede »Klotrupgaard« før han købte »Storgaard«.

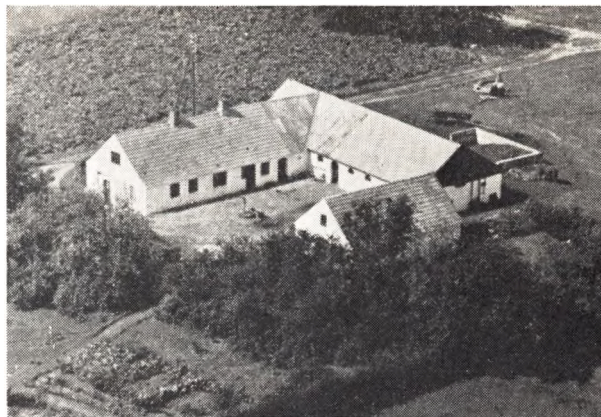

**KJÆR, PEDERSEN, PEDER, Husmand, »Mosevang«, Fjeldsø, Aalestrup,**

er født i Fjeldsø 7. 1. 1882. Forældre: Gdr. Peder Pedersen Kjær, Hustru Else Kirstine. Peder Kjær er gift med Maren Kirstine, født Nielsen Kragh, i Ørslevkloster 25. 2. 1885. Forældre: Fisker Jens Nielsen Kragh, Ørslevkloster, Hustru Kirstine, født Klemer. MF Fisker og Lmd. P. Klemer, Ørslevkloster. Der er 15 Børn: Jenny 23. 9. 1906, Elna 3. 1. 1908, Arnold 11. 8. 1909, Karl 19. 12. 1910, Jensine 15. 5. 1912, Viggo 13. 12. 1913, Petra 20. 6. 1915, Johannes 2. 1. 1917, Jakob 18. 11. 1918, Anna 27. 7. 1920, Elly 1. 10. 1921, Mary 13. 6. 1923, Kristian 1. 10. 1925, Egon 3. 9. 1928, Gunnar 1. 2. 1931. Peder Kjær købte Ejendommen

men kaldet »Mosevang«, i 1918 af Anders Jensen med et Areal af 18 Tdr. Land, hvoraf 5 Tdr. Land var Hede, som nu er opdyrket. Den er i sin Tid udstykket fra Søren Chr. Poulsens Gaard i Fjeldsø. Bygningerne er ældre, men restaureret, bl. a. med fast Tag. I 1927 blev der bygget til Laden og i 1949 blev der bygget baade Vogn- og Hønsehhus. Ligeledes er der nu anskaffet Nutidens Redskaber og Maskiner. Besætning: 6 Køer, 4 Ungkreaturer, 3 Heste + Opdræt samt Fjerkræ.

**KJÆRGAARD, NIELS, Gdr., »Nyvang«, Ettrup pr. Aalestrup,**

er født i Løvel 19. 5. 1908. Forældre: Gdr. Peder Kjærgaard, Løvel, Hustru Petrine. Bedsteforældre: FF Gdr. Jens Pedersen, Høstrup, FM Mette Marie. MF Gdr. Niels Frederiksen, Løvel. MM Maren. Niels Kjærgaard er gift med Elna, født Dalsgaard Christensen, i Fjeldsø 12. 5. 1925. Forældre: Husm. Søren Dalsgaard Christensen, Fjeldsø, Hustru Anna Marie. Bedsteforældre: FF Husmand Søren Christensen, Troelstrup. FM Inger. MF Husmand Jens P. Nielsen, Roum. MM Mette Marie. Der er 3 Børn i Ægteskabet: Tage 13. 4. 1947, Frode 10. 12. 1948, Knud 16. 9. 1950. Niels Kjærgaard købte Gaarden kaldet »Nyvang« i 1936 af Marius Bisgaard Christensen med et Areal af 39 Tdr. Land Mark og Eng. Gaarden har været større, men der er udstykket en Del herfra. Udbygningerne er opført i 1921, før den Tid laa den Øst for Vejen. Stuehuset er opført i 1925 og nuværende Ejer har yderligere bygget Hestestald og Maskinhus m. m. Der er anskaffet Nutidens Redskaber og Maskiner og Besætningen bestaar af 26—28 Kreaturer, 1 Hest + Traktor, ca. 40 Svin og Fjerkræ.

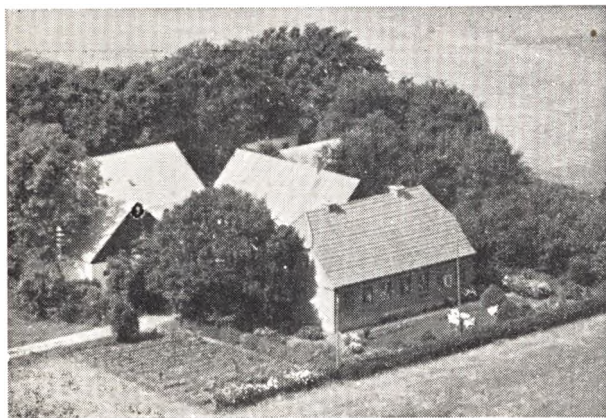

**KLAUSEN, KRISTIAN, Gdr., Klotrup, Aalestrup,**

er født samme Sted 1. 11. 1878. Forældre: Gdr. Søren Klausen, Klotrup, Hustru Ane Kirstine. Bedsteforældre: FF Gdr. Klaus Sørensen, Fjeldsø. FM Ane. MF Gdr. Peder Thomsen, Skals. MM Ane. Kr. Klausen er gift med Bodil Marie, født Jørgensen, i Nystrup 31. 10. 1880. Forældre: Husmand Didrik Jørgensen, Nystrup, Hustru Jensine. Bedsteforældre: MF Murrermester Peder Pedersen, Haubro. MM Ane. Der er 5 Børn i Ægteskabet: Alfred 3. 11. 1908, Jens 26. 5. 1912, Peder 9. 5. 1915, Anna 2. 3. 1918, Herman 2. 7. 1919. Kristian Klausen overtog Fødegaarden efter Forældrene i 1906 med et Areal af 16 Tdr. Land, hvortil der senere er købt 11 Tdr. Land, hvoraf de 8 var Hede, som nu er opdyrket. Ejerens Far købte Gaarden i 1873, dengang med meget smaa og gamle

Bygninger. Ejendommen har tidligere ligget inde i Klotrup By. Søren Klausen ombyggede Stuehuset og opdyrkede Resten af Heden. Nuværende Ejer har ombygget hele Gaarden til en firlænget Gaard i moderne Stil. Der er anskaffet Nutidens Redskaber og Maskiner og Besætningen bestaar af 18 Kreaturer, 2—3 Heste, 20 Svin og ca. 100 Høns.

**KRISTENSEN, EDVARD, Husmand, Fjeldsø,**

er født samme Sted 17. 5. 1899. Forældre: Husmand Kr. Kristensen, Fjeldsø, Hustru Karen Marie. Bedsteforældre: FF Gdr. Chr. Jørgensen, St. Thorup. MF Fisker Jens Jensen, Louns. MM Karen. E. Kristensen er gift med Laura, født Jensen, i Vorde 8. 9. 1903. Forældre: Missionær og Gdr. Jens Jensen, Vorde, Hustru Kirstine. Bedsteforældre: FF Gdr. Jens Jensen, Vorde. FM Ane Marie. MF Gdr. Anders Jørgensen, Skringstrup. MM Ane Kathrine. Der er 8 Børn i Ægteskabet: Inga 7. 6. 1928, Aage 8. 1. 1931, Karen Margrethe 12. 12. 1932, Svend Kristian 21. 4. 1935, Anna Kathrine 1. 8. 1937, Dagny 5. 8. 1939, Helga 11. 9. 1943, Gunnar 11. 7. 1945. Edvard Kristensen købte Fødehjemmet i Fjeldsø af sin Bror Martinus Christensen med et Areal af 13 Tdr. Land, i sin Tid udstykket fra »Storgaard«. Stuehuset er fra Bøgyndes men restaureret, Stald og Lade har nuværende Ejer moderniseret samt bygget Hønse- og Maskinhus m. m. Besætningen er paa 10 Kreaturer, 2 Heste, 8—10 Svin samt Fjerkræ.



**KRISTENSEN, SKOV, HARRY, Gdr., »Krestensminde«, Ettrup pr. Aalestrup,**

er født samme Sted 10. 7. 1913. Forældre: Gdr. Kristen Kristensen, Ettrup, Hustru Kristiane, født Kristensen Skov. Bedsteforældre: FF Gdr. Niels Kristensen, Skinnerup. FM Ane. MF Gdr. Jørgen Kristensen Skov, Nr. Rind. MM Jakobine, født Andersen. Harry Skov Kristensen overtog Fødehjemmet »Krestensminde« efter Forældrene i 1947 med et Areal af 22 Tdr. Land. Ejerens Far købte den i 1912, dengang med det samme Areal, det menes at den i sin Tid er udstykket fra »Ettrupgaard«. Alle Bygningerne er opført i Aarene 1900—1910. Nuværende Ejer har ombygget Laden i 1949 og anskaffet Nutidens Redskaber og Maskiner. Besætningen er paa 15 Kreaturer, 2 Heste, 2 Søer + Opdræt og ca. 150 Høns.

**KRISTENSEN, KRISTIAN, Gdr., »Anexgaarden«, Fjeldsø, Aalestrup,**

er født i Fjeldsø 17. 8. 1912. Forældre: Gdr. Anders



Jensen Kristensen, Fjeldsø, Hustru Martha Marie. Bedsteforældre: FF Gdr. Niels Kristensen, Fjeldsø. FM Ane. MF Gdr. Kristian Kristensen, Fjeldsø. MM Eline. Kristian Kristensen er gift med Esther Helga, født Nielsen Møller, i Fjeldsø 19. 4. 1911. Forældre: Gdr. Niels Møller, Fjeldsø, Hustru Jensine. Bedsteforældre: FF Gdr. Niels Nielsen, Fjeldsø. FM Ane. MF Gdr. Jens Mortensen, Fjeldsø. Der er 3 Børn i Ægteskabet: Ruth 27. 8. 1943, Birgit 21. 7. 1946, Knud 15. 9. 1948. Kristian Kristensen købte »Anexgaarden« i 1944 af Sognefoged Simon Kjeldahl med et Areal af 50 Tdr. Land. Den har før været betydelig større, men der er udstykket flere Ejendomme herfra. Bygningerne er dels ældre og dels ombygget, og det paa-tænkes at bygge ny Kostald i 1952. Der er Nutidens Redskaber og Maskiner og Besætningen er paa 40 Kreaturer, 2 Heste + Traktor, 40—45 Svin og ca. 100 Høns.

**KRISTENSEN, RICHARD, Gdr., »Storbjerggaard«, Fjeldsø, Aalestrup,**

er født i Fjeldsø 25. 3. 1910. Forældre: Gdr. Chr. Kristensen, »Storbjerggaard«, Fjeldsø, Hustru Gertrud Marie. Bedsteforældre: FF Kirkebetjent Ths. Kristensen, Gedsted. FM Ane. MF Gdr. Rasmus Mogens, »Storbjerggaard«. MM Kristiane. Richard Kristensen er gift med Alma, født Pedersen, i Gundestrup 4. 6. 1912. Forældre: Husmand Peder Chr. Pedersen, Gundestrup, Hustru Martine Kirsten, født Kristensen. Bedsteforældre: FF Husmand Chresten Pedersen, Gundestrup. FM Kirstine. MF Gdr. Jens Chr. Kristensen, Blære. MM Johanne Elisabeth. Der er 3 Børn i Ægteskabet: Tove 8. 7. 1941, Ib 20. 12. 1942, Steen 17. 12. 1946. Richard Christensen overtog »Storbjerggaard« efter Forældrene i 1937 med et Areal af 24 Tdr. Land. Den har været i Slægtens Eje i flere Generationer og laa før i Tiden inde i Fjeldsø By, men Ejerens Bedstefar, Rasmus Mogens, flyttede den ud paa sin nuværende Plads i 1882. Den har været betydelig større, men der er udstykket flere Ejendomme og Gaarde herfra. Bygningerne er de samme, men restaureret og Lade, Vogn- og Tørvehus er senere ombygget. Der er alt i Nutidens Redskaber og Maskiner. Besætning ca. 20 Kreaturer, 2 Søer + Opdræt og ca. 100 Høns.

**KRISTENSEN, SIGURD, SKOV, Husmand, »Højbo«, Ettrup, Aalestrup,**

er født i Ettrup 21. 5. 1920. Forældre: Gdr. Kristen Kristensen, Ettrup, Hustru Kristiane. Bedsteforældre: FF Gdr. Niels Kristensen, Skinnerup. FM Ane. MF

Gdr. Jørgen Kristensen Skov, Nr. Rind. MM Jakobi-ne, født Andersen, Sigurd Kristensen er gift med Agnes, født Jensen, i Bjerregrav 19. 11. 1923. Forældre: Husmand Simon Jensen, Bjerregrav, Hustru Anna. Der er 2 Børn i Ægteskabet: Kurt 23. 6. 1947, Leif 11. 3. 1951. Sigurd Kristensen købte »Højbo« i 1945 af Martinus Kristensen med et Areal af 15 Tdr. Land. Den er i sin Tid udstykket fra »Ettruplund« og oprettet omkring 1929, men er senere tilbygget. Der er Nutidens Redskaber og Maskiner. Normal Besætning er paa 12—14 Kreaturer, 2—3 Heste, 2 Søer + Opdræt samt Fjerkræ.

**KRISTOFFERSEN, OTTO, Husmand, Fjeldsø, Aalestrup,**

er født i Flejsborg 1. 5. 1903. Forældre: Landmand Peder Kristoffersen, Flejsborg, Hustru Kirstine. Kristoffersen er gift med Mary, født Kristensen, i Tandrup. 8. 3. 1908. Forældre: Murer og Husmand Daniel Kristensen, Tandrup, Hustru Poulina. Bedsteforældre: FF Husmand Poul Kristensen, Tandrup. FM Ane. MF Gdr. Chr. Pedersen, Søttrup. MM Ane Marie. Der er 4 Børn i Ægteskabet: Robert 23. 7. 1931, Eigil 15. 4. 1934, Leon 17. 6. 1936, Alex 31. 10. 1944. Otto Kristoffersen købte Ejendommen i 1950 af sin Bror, Kristoffer Kristoffersen, med et Areal af 10 Tdr. Land. Den er i 1917 udstykket fra Micael Sørensens Gaard i Fjeldsø og oprettet af nuværende Ejers Far. I 1929 blev der yderligere tilkøbt Jord fra »Storgaard«, Fjeldsø. Bygningerne er dels fra Begyndelsen, men restaureret. Laden er oprettet i 1929. Besætning: 8 Kreaturer, 2 Heste, 2 Søer + Opdræt og ca. 40 Høns. Marken bliver for Tiden drænet.

**(KUDAHL), HANSEN, MARINUS, Husmand, »Kudahlsminde«,**

er født samme Sted 8. 7. 1898. Forældre: Spille- og Husmand Frederik Hansen (Kudahl), Gedsted, Hustru Inger. Bedsteforældre: FF Gdr. Hans Hansen, (Kudahl), St. Thorup. FM Ane. MF Arbd. Ths. Thomsen (Post), Nr. Rind. MM Ane Marie. Marinus Kudahl er gift med Louise, født Ladefoged, i Skringstrup 23. 2. 1901. Forældre: Gdr. Jens Ladefoged, Skringstrup, Hustru Birgitte. Bedsteforældre: FF Gdr. Jens Ladefoged, Skringstrup. FM Maren Marie. MF Gdr. og Møller Chr. Hansen, Hvam Mølle. MM Kirsten Marie. Der er 8 Børn i Ægteskabet: Erna 9. 4. 1925, Gunnar 11. 3. 1927, Harald 16. 11. 1928, Jens 23. 1. 1930, Svend 19. 6. 1932, Henry 10. 6. 1934, Villy 23. 1. 1937, Kristian 28. 4. 1939. Marinus Kudahl overtog Fødehjemmet »Kudahlsminde« efter Forældrene i 1925 med et Areal af 11½ Tdr. Land. Den har været større, men der er frasolgt en Del Jord. Gaarden er i sin Tid, antagelig omkring 1850, udstykket fra Jakob Thygesens Gaard i Gedsted. Bygningerne er ældre, men restaureret og ombygget, bl. a. er Lade og Kostald bygget i 1912. Nuværende Ejer har yderligere tilbygget baade Lade og Stald samt moderniseret det øvrige. Besætningen er paa 4—5 Køer + Opdræt, 2—3 Heste og ca. 20 Svin samt Fjerkræ.

**LAMBERTSEN, MARKUS, Gdr., »Lambertsminde«, Fjeldsø, Aalestrup,**

er født samme Sted 10. 10. 1911. Forældre: Gdr. Lambert Lambertsen, Fjeldsø, Hustru Kathrine. Bedsteforældre: FF Murer Anton Lambertsen, Laastrup. FM Ane Marie. MF Smed og Gdr. Martin Kristensen, »Rækkeborg«. MM Else Marie. Lambertsen er gift med Karla, født Poulsen, i Fjeldsø 11. 7. 1911. Forældre: Gdr. Peder Poulsen, Fjeldsø, Hustru Karen Marie. Bedsteforældre: FF Gdr. Anders Poulsen, Fjeld-



sø. FM Kristine. MF Gdr. Markus Nielsen, Fjeldsø MM Nielsine. Der er 1 Barn i Ægteskabet: Bernhard 14. 1. 1944. Markus Lambertsen overtog Fødegården »Lambertsminde« i Fjeldsø efter Forældrene i 1917 med et Areal af 26 Tdr. Land, senere er tilkøbt 27 Tdr. Land mere. Det er en gammel Hovedparcel, hvorfra der er udstykket en Del. Ejerens Far købte den i 1908, dengang med ene ældre Bygninger, han ombyggede Lade og Stuehus, nuværende Ejer har opført Svinestald og paatænker at ombygge Kostalden i 1952. I 1908 var der saa godt som ingen Besætning paa Gaarden, i Dag er der 25—30 Kreaturer, 3 Oldenborg Heste, 3 Søer + Opdræt og Fjerkræ.

**LARSEN, HARALD ,Gdr., »Nørlund«, Fjeldsø, Aalestrup,**

er født i Vognsild 24. 5. 1920. Forældre: Snedker Chr. Larsen, Vognsild, Hustru Anna. Bedsteforældre: MF Gdr. Mogens Jensen, Østrup. MM Grethe. Harald Larsen er gift med Anna Nelly, født Hansen, i Ejstrupholm 23. 8. 1920. Forældre: Gdr. Jens Hansen, »Hedegaard«, Ejstrupholm, Hustru Kristiane. Bedsteforældre: FF Gdr. Erik Hansen, Ll. Nørlund. FM Barbara. MF Niels Johansen, Ejstrupholm. MM Ane. Der er 2 Børn i Ægteskabet: Jens 2. 6. 1947, Niels Jørgen 2. 12. 1948. Harald Larsen købte Ejendommen »Nørlund« i Fjeldsø i 1946 af Johanne Back med et Areal af 18 Tdr. Land. Den er i 1935 udstykket fra »Nørregaard«, og oprettet af Ferdinand Back. Bygningerne er de samme, men tilbygget, og der er anskaffet Nutidens Redskaber og Maskiner. Besætningen er paa 12—14 Kreaturer, 1 Hest + Traktor, 25 Svin og ca. 150 Høns.

**LAURIDSEN, ERNST, GEORG, Husmand, Gedsted,**

er født i Gedsted 21. 4. 1912. Forældre: Gdr. Niels Lauridsen, Glerup, Hustru Oline. Bedsteforældre: FF Gdr. Jens Lauridsen (Thygesen), Gedsted. FM Kirsten. MF Lmd. Jens Hansen, Roum. Ernst Lauridsen er gift med Mette Kristine, født Jensen, i St. Thorup 15. 12. 1912. Forældre: Gdr. Martin Jensen, St. Thorup, Hustru Karen. Bedsteforældre: FF Laust Jensen. FM Elna Margrethe. MF Gdr. Chresten Nielsen, St. Thorup. MM Mette Kirstine. Der er 2 Børn i Ægteskabet: Ejgild Tage og Ebba Gurli. Ernst G. Lauridsen købte Ejendommen i 1935 af Aage Nielsen med et Areal af 10 Tdr. Land. Den er omkring 1910 udstykket fra »Skalbygaard« og oprettet af Marius Jensen. Bygningerne er fra den Tid, men er senere tilbygget. Nuværende Ejer har endvidere bygget Høn-

sehus m. m. Besætning: 10 Kreaturer, 1 Hest, 2 Søer + Opdræt og ca. 100 Høns. Udover at drive Ejendommen, rejser Lauridsen som Repræsentant for Fa. Th. Haagensen, København.



**LAURSEN, INGVAR, Gdr., »Moselund«, Fjeldsø, Aalestrup,**

er født samme Sted 30. 1. 1903. Forældre: Gdr. P. Stenild Laursen, Fjeldsø, Hustru Ane Hedvig. FF Laust Laustsen, Fjeldsø. Ingvar Laursen er gift med Inger Marie, født Nielsen, i Simested 11. 12. 1907. Forældre: Murer Johannes Nielsen, Simested, Hustru Ane Hedvig, født Pedersen. Bedsteforældre: FF Husmand Niels Blære, Hverrestrup. FM Johanne. MF Lmd. Jens Pedersen, Strandby. MM Ane Kirstine. Der er 8 Børn i Ægteskabet: Anna 12. 3. 1930, Ingeborg 26. 3. 1932, Aase 20. 7. 1934, Aksel 12. 5. 1937, Henny 5. 3. 1939, Carsten 23. 2. 1942, Birgit 31. 1. 1946, Ellen 27. 11. 1947. Ingvar Laursen overtog Fødehjemmet »Moselund« efter Forældrene i 1931 med et Areal af 28 Tdr. Land. Ejerens Bedstefar købte den omkring 1880, dengang med ca. 14 Tdr. Land, men i 1918 blev der tilkøbt 14 Tdr. Land Hede, som nu er opdyrket. Ejerens Far har ombygget alle Bygninger og nuværende Ejer har yderligere bygget Hønse- og Maskinhus. Der er Nutidens Redskaber og Maskiner. og Besætningen er paa 14 Kreaturer, 2 Heste, 15—20 Svin samt Fjerkræ.

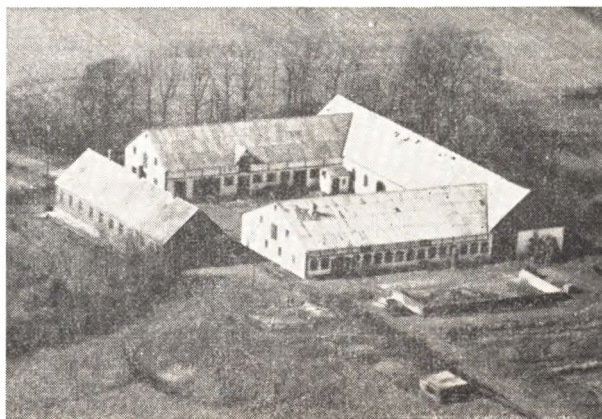

**LAUSTSEN, CHR., P., Gdr., »Bystrup Højgaard«, Gedsted,**

er født i Møldrup 12. 3. 1915. Forældre: Gdr. Lau-

rids Laustsen, Møldrups, Hustru Eline. Bedsteforældre: FF Gdr. Niels P. Laustsen, Møldrups. FM Maren. MF Kommissionsform. Chr. Christensen, Møldrups. MM Else Marie. Chresten P. Laustsen er gift med Minna, født Gregersen, i Sønderbæk Sogn 3. 1. 1917. Forældre: Gdr. Mourits Gregersen, Hustru Anna. Bedsteforældre: FF Gdr. Niels Mouritsen Gregersen, Sønderbæk. FM Ane. MF Gdr. Frands Lysgaard, Tindbæk. MM Vilhelmine. Der er 1 Barn i Ægteskabet: Hans Jørgen 6. 7. 1946. Chr. Laustsen købte Bystrup Højgaard i 1946 af Peder Pedersen med et Areal af 76 Tdr. Land, senere er der købt 3 mere. Gaarden har været betydelig større, men der er udstykket en Del herfra. Stuehuset er ombygget i 1904, Kostalden 1915, Laden 1918, Hestestald, Maskinhus m. m. i 1923. Normal Besætning 50 Kreaturer, 5 Heste + Part i Traktor, 10 Søer, 50 Svin og 100 Høns.

**LINNEMANN, KRISTIAN, Gdr., »Hyrdegaard«, Gedsted,**

er født i Bystrup 31. 1. 1911. Forældre: Gdr. Niels Johansen Linnemann, Bystrup, Hustru Katrine. Bedsteforældre: FF Kristian Linnemann, Bystrup. MF Gdr. Chr. Kristensen, Borup, Skals. MM Maren. Kristian Linnemann er gift med Marie, født Egertsen, i Vesterbølle 1. 3. 1914. Forældre: Peder Egertsen, Vesterbølle, Hustru Elna. Bedsteforældre: FF Gdr. Andreas Egertsen, Vesterbølle. MF Brøndgraver Kresten Maltesen, Aalestrup. MM Marie. Der er 2 Børn i Ægteskabet: Niels Aage 20. 1. 1940, Kaj Erik 10. 3. 1946. Kristian Linnemann købte »Hyrdegaarden« i 1951 af Jens Rejsgaard med et Areal af 41 Tdr. Land. Den har før ligget inde i Gedsted By, og var dengang en Del større, men i 1935 blev den opført Øst for Byen i sin nuværende Skikkelse. Ved Overtagelsen var der hverken Avl eller Besætning, der nu bestaar af 30 Kreaturer, 4 Heste, 40 Svin samt Fjerkræ.

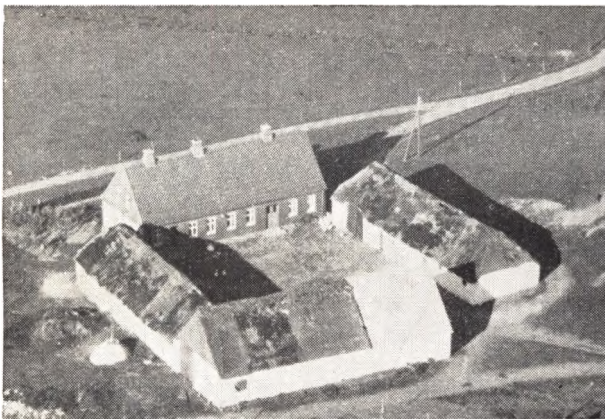

**LUND, KRISTIAN, Gdr., »Stenmosegaard«, Bystrup, Gedsted,**

er født i Nørager 29. 1. 1902. Forældre: Gdr. Jens Nielsen Lund, Bystrup, Hustru Maren, født Kristensen. Bedsteforældre: FF Gdr. Kresten Nielsen, Kgs. Thisted. FM Maren. MF Gdr. Jakob Kristensen, Sønderup. MM Ane Kirstine. Kristian Lund er gift med Kristine, født Dalsgaard, i »Dalsgaard«, Bystrup, 13. 11. 1909. Forældre: Gdr. Niels Dalsgaard, »Dalsgaard«, Hustru Maren. Bedsteforældre: FF Gdr. Fr. Christensen Dalsgaard, »Dalsgaard«. FM Johanne. MF Gdr. Søren Laustsen, Gørup. MM Mette Marie. Der er 4 Børn i Ægteskabet: Magda 7. 7. 1930, Helga 10. 2. 1935,

Halvor 11. 3. 1940, Jens 26. 1. 1948. Kristian Lund købte Gaarden i 1933 af sin Bror, Jakob Lund, med et Areal af 53 Tdr. Land. Den har været betydelig større, men der er udstykket en Del herfra. Ejerens Far købte den i 1919, dengang med 56 Tdr. Land. Bygningerne er dels ældre, dels ombygget, bl. a. er Stuehus og Lade opført omkring 1903, men nuværende Ejer har moderniseret det hele, bl. a. med fast Tag m. m. Der er anskaffet Nutidens Redskaber og Maskiner og Besætningen er paa 30 Kreaturer, 5 Heste, 6 Søer + Opdræt og ca. 100 Høns.

**LUNDØ, MARTIN, Gartner, »Holkjærsminde«, Gedsted,**

er født i Aalborg 19. 8. 1909. Forældre: Ejendoms-handler Niels Chr. Lundø, Aalborg, Hustru Marie. Martin Lundø er gift med Signe, født Pedersen, i Stistrup 16. 9. 1915. Forældre: Gdr. Søren Pedersen, Stistrup, Hustru Marie, født Aagesen. Bedsteforældre: FF Gdr. Chr. Peder Sørensen, Stistrup. FM Ellen Kathrine. MF Lmd. Søren Aagesen, Gøttrup. MM Lene Kirstine. Der er ingen Børn i Ægteskabet. Martin Lundø købte Ejendommen i 1946 af Monrad Jensen med et Areal af 7 Tdr. Land Ager og 2 Tdr. Land Kær. Den er i sin Tid udstykket fra en af Gaardene i Gedsted. Ejendommen drives som Gartneri uden Besætning.

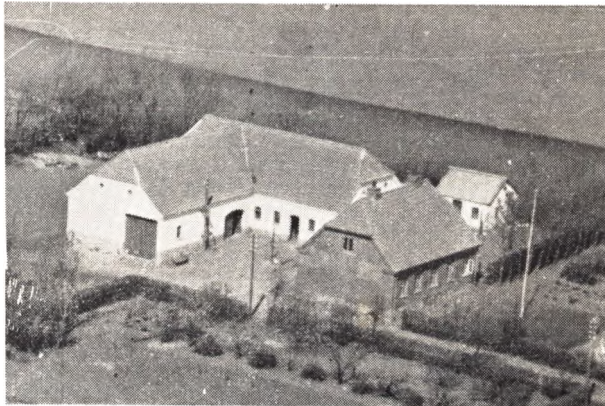

**MAACK, KRISTIAN, »Trinesminde«, Fjeldsø pr. Aalestrup,**

er født i Hvorslev 12. 5. 1902. Forældre: Murer K. Maack, Hvorslev, Hustru Ane Marie. Bedsteforældre: FF Snedker og Lmd. Henrik Maack, Vinkel. MF Murermester Chr. Andersen, Hvorslev. MM Maren. Kr. Maack er gift med Kristine, født Thybo, i Ettrup 5. 6. 1901. Forældre: Gdr. Chr. Thybo, Ettrup, Hustru Kathrine. Bedsteforældre: FF Gdr. Søren Pedersen, Ettrup. FM Maren. MF Gdr. Søren Bisgaard, »Stensbæk«, Fjeldsø. MM Karen. Der er 4 Børn i Ægteskabet: Egon 13. 9. 1928, Rita 2. 3. 1931, Knud 17. 6. 1934, Gert 25. 1. 1938. Kristian Maack og Hustru købte en Parcel fra Hustruens Fødehjem »Thybogaard« i 1928 paa 16 Tdr. Land, hvortil der senere er købt 4 Tdr. Land. De oprettede Bygninger herpaa i sin nuværende Skikkelse, og der blev anskaffet Nutidens Redskaber og Maskiner. Besætningen er paa 14 Kreaturer, 2 Heste, ca. 20 Svin og 100 Høns.

**MIKKELSEN, NIELS, CHR., Husmand, »Kærvang«, Klotrup, Aalestrup,**

er født i Vesterbølle 10. 9. 1904. Forældre: Husm.



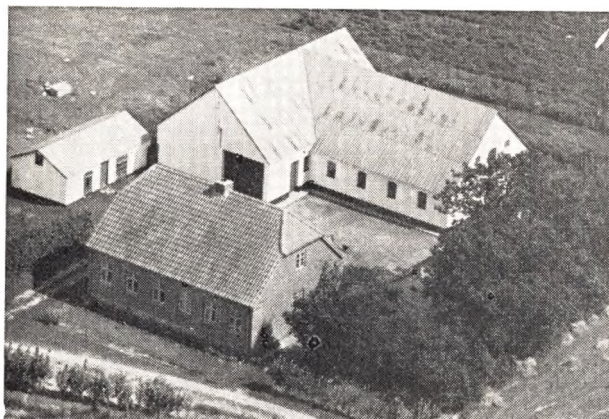

Søren Chr. Mikkelsen, Vesterbølle, Hustru Maren. Bedsteforældre: FF Fisker Mikkil Peder Sørensen, Alstrup. FM Karoline. MF Slagter Therkild Therkildsen, Hersom. MM Ane Marie. Niels Chr. Mikkelsen er gift med Olga, født Studstrup, i Knudstrup 1. 1. 1909. Forældre: Gdr. Chresten Studstrup, »Studstrupgaard«, Vesterbølle, Hustru Mette Kirstine. Bedsteforældre: FF Gdr. Niels Chr. Jensen, »Studstrupgaard«. FM Maren. MF Lmd. Søren Hansen, Alstrup. MM Ane. Der er ingen Børn i Ægteskabet. Niels Chr. Mikkelsen købte Ejendommen »Kærvang« i 1947 af Niels Thomsen Nielsen med et Areal af 12 Tdr. Ld. Den er i sin Tid udstykket fra »Klotrupgaard« og der har ogsaa fra Begyndelsen været Smedie her sammen med Landbruget. Udbygningerne er ombygget i 1929 og Stuehuset i 1934. Der er anskaffet Nutidens Redskaber og Maskiner. Normal Besætning er nu 8—10 Kreaturer, 2 norske Heste, 3 Søer + Opdræt, ca. 100—125 Høns. Niels Chr. Mikkelsen har tidligere haft 2 andre Ejendomme i Vesterbølle og Svingelbjerg.

#### **MORTENSEN, CHR., Gdr., »Søndergaard«, Fjeldsø, Aalestrup,**

er født samme Sted 27. 8. 1905. Forældre: Gdr. Morten Mortensen, »Søndergaard«, Hustru Sidsel Marie, født Jensen. Bedsteforældre: FF Gdr. Chr. Mortensen, »Søndergaard«. FM Kirstine, født Pedersen. MF Gdr. Jens Jensen, Ettrup. MM Eline. Chr. Mortensen er gift med Dagmar, født Søgaard Poulsen, i Basballe, Mols, 10. 3. 1915. Forældre: Gdr. Knud Poulsen, Basballe, Hustru Rasmine. Bedsteforældre: FF Lmd. Niels Poulsen, Lolland. FM Karoline. MF Gdr. Jens Søgaard, Basballe. MM Dorthea. Der er 5 Børn i Ægteskabet: Erik 16. 6. 1942, Knud 12. 2. 1944, Elisabeth 12. 6. 1945, Anna Marie 7. 10. 1947, Margrethe 19. 10. 1949. Chr. Mortensen overtog Fødehjemmet »Søndergaard« i 1939 efter Faderen med et Areal af 49 Tdr. Land. Ejerens Bedstefar, Chr. Mortensen, købte Gaarden i 1861 med et Areal af 14 Tdr. Land Mark og 22 Tdr. Land Hede. Besætningen var dengang 2 Køer og nogle Faar. Omkring 1900 overtog Sønnen Morten Mortensen Gaarden og har opdyrket Heden og købte yderligere 13 Tdr. Land Kær og Hede, som nu er i fuld Kultur. M. Mortensen har i sin Tid ombygget hele Gaarden. Nuværende Ejer har restaureret Bygningerne og anskaffet Nutidens Redskaber og Maskiner. Besætningen er nu 33—35 Kreaturer, 2 Heste + Traktor, 55 Svin, 200 Høns. Gaarden er oprindelig udstykket fra Evald Hansens Gaard i Fjeldsø i 1849.

#### **MØLLER, ARNE, Gdr., »Skovly«, Klotrup, Aalestrup,**

er født i Fjeldsø 18. 11. 1918. Forældre: Gdr. Ingv. Møller, Fjeldsø, Hustru Andrea. Bedsteforældre: FF Gdr. Jakob Møller. FM Marie. MF Gdr. Anders Poulsen, Fjeldsø. Arne Møller er gift med Anne-Lise, født Sørensen, i Løvel 5. 2. 1926. Forældre: Husmand Peder Chr. Sørensen, Kjølser, Hustru Line. Bedsteforældre: FF Gdr. Kresten Sørensen, »Kistrupgaard«, Løvel. FM Maren. MF Gdr. Niels Nielsen, Thorning. Der er ingen Børn i Ægteskabet. Arne Møller købte Gaarden kaldet »Skovly« i 1947 af Vagn Byrialsen med et Areal af 23 Tdr. Land. Det menes, at den i sin Tid er udstykket fra »Klotrupgaard«. Bygningerne er dels ældre og dels ombygget og restaureret. Normal Besætning er ca. 15 Kreaturer, 2 Heste, 25 Svin samt 150 Høns. Der drives almindelig, alsidig Landbrug med de dertil hørende Redskaber og Maskiner.

#### **MØLLER, INGVAR, »Mosegaard«, Fjeldsø, Aalestrup,**

er født i Fjeldsø 5. 10. 1893. Forældre: Gdr. Jakob Møller, Fjeldsø, Hustru Karen Marie, født Nielsen. Bedsteforældre: FF Gdr. Niels Møller, Fjeldsø. FM Ane. MF Gdr. Niels Rold, Fjeldsø. Ingvar Møller er gift med Andrea Kirstine, født Poulsen, i »Langsiggaard«, Fjeldsø, 12. 11. 1892. Forældre: Gdr. A. Poulsen, Fjeldsø, Hustru Kristine. Bedsteforældre: FF Poul Jacobsen, »Spanggaard«, Tostrup. FM Karen Marie. MF Gdr. Peder Andersen, Fjeldsø. MM Ane Bolette. Der er 6 Børn i Ægteskabet: Arne 18. 11. 1918, Jakob 2. 8. 1920, Rigmor 19. 4. 1922, Kirstine 6. 11. 1924, Gunnar 17. 2. 1931, Edith 6. 6. 1933. Ingvar Møller overtog »Mosegaard« i 1926 efter Forældrene med et Areal af 44 Tdr. Land. Den blev i sin Tid oprettet af Ejerens Far, dengang udstykket fra Jens Møllers Gaard i Fjeldsø. Bygningerne er de samme, men restaureret. Der er anskaffet Nutidens Redskaber og Maskiner. Besætningen er 28 Kreaturer, 3 Heste, 30 Svin og 150 Høns.

#### **MØLLER, NIELS, Gdr., »Sølyst«, Fjeldsø, Aalestrup,**

er født i Fjeldsø 17. 4. 1898. Forældre: Gdr. Niels Møller Nielsen, Fjeldsø, Hustru Jensine. Bedsteforældre: FF Gdr. Niels Jakobsen, Fjeldsø. FM Ane. MF Haandværker Jens Mortensen, Fjeldsø. MM Maren. Niels Møller er gift med Maren, født Majlund Mikkelsen, i »Majlund«, Karup 17. 2. 1906. Forældre: Gdr. Severin Mikkelsen, »Majlund«, Karup, Hustru Kirstine, født Jensen. Bedsteforældre: FF Gdr. Chresten Mikkelsen, Faurholdt. FM Maren. MF Gdr. Phillip Jensen, »Majlund«, Karup. MM Kathrine. Der er ingen Børn i Ægteskabet. Niels Møller købte en Parcel fra sin Fødegård i Fjeldsø i 1934 paa 17 Tdr. Land og oprettede Bygninger herpaa samme Aar, men har senere tilbygget. Der blev anskaffet Nutidens Redskaber og Maskiner samt indsat Besætning, som bestaar af ca. 12 Kreaturer, 3 Heste, 30 Svin samt Fjerkræ.

#### **NIELSEN, AAGE, Gdr., »Klotrupgaard«, Fjeldsø,**

er født i Hvam 21. 12. 1920. Forældre: Gdr. Niels Ottesen, »Frydenlund«, Hvam, Hustru Mariane. Bedsteforældre: FF Gdr. Jens Chr. Ottesen, Østrup. FM Else Marie. MF Gdr. Niels Chr. Pedersen, Gis'um. MM Ane Marie. Aage Nielsen er gift med Stence, født Olesen, i Simsted 1. September 1921. Forældre: Gaardejer Christian Olesen, »Gammelgaard«, Simsted, Hustru Ane Marie. Bedsteforældre: FF Gdr. Ole Olesen, »Gammelgaard«, Simsted. FM



Marie. MF Gdr. Chr. Knudsen, »Søgaard«, Simsted. MM Kirsten. Der er 2 Børn i Ægteskabet: Sonja 29. 3. 1948, Erik 21. 11. 1951. Aage Nielsen købte Gaarden kaldet »Klotrupgaard« i 1945 af Sigurd Kjeldahl med et Areal af 36 Tdr. Land. Den har fra Begyndelsen været betydelig større, men der er udstykket flere Gaarde og Ejendomme herfra. Bygningerne er ældre og dels ombygget og restaureret. Ligeledes er der nu anskaffet Nutidens Redskaber og Maskiner. Normal Besætning er 25 Kreaturer, 2 Heste + Traktor, 20 Svin samt Fjerkræ. Udover alm. Landbrug drives der Maskinstation med alle dertil hørende Redskaber og Maskiner. Endvidere er der Formbrændselsfabrik, hvor der produceres ca. 2000 Tons aarlig.

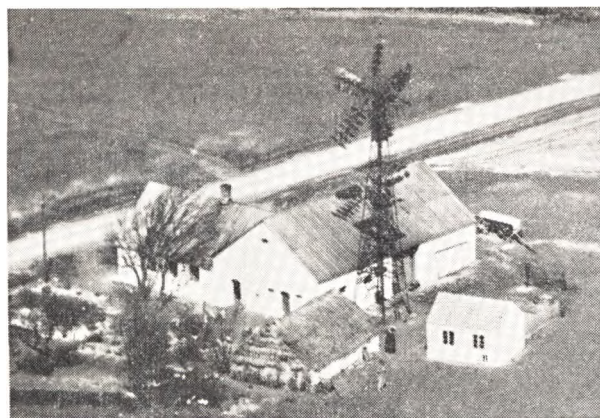

**NIELSEN, CHR., Husmand, »Korsbo«, Fjeldsø, Aalestrup,**

er født i Nauntoft 28. 6. 1888. Forældre: Husmand Niels Chr. Nielsen, Nauntoft, Hustru Petronelle Dorthe, født Jensen. FF Arbm. Niels Chr. Nielsen, Aarhus. Chr. Nielsen er gift med Laura Martine, født Hansen, i Ørslevkloster 10. 2. 1896. Forældre: Arbm. Hans Hansen, Hald, Hustru Kirsten Marie, født Jensen. Bedsteforældre: FF Lmd. Hans Hansen, Ørslevkloster. MF Laurids Laursen, Hald. MM Maren. Der er 8 Børn i Ægteskabet: Niels 14. 11. 1913, Holger 7. 3. 1915, Petra 4. 3. 1920, Ejner 24. 8. 1922, Karlo 10. 7. 1927, Ketty 16. 7. 1932, Oda 13. 2. 1936, Alfred 19. 3. 1942. Chr. Nielsen købte Ejendommen »Korsbo« i 1919 af Niels Chr. Svendsen med et Areal af 10 Tdr. Land. Den er i sin Tid udstykket fra Gedsted og i Begyn-

delsen var her kun en Jordkule, som blev brugt til Bolig. Den daværende Ejer hed saa vidt vides Søren Andersen. Bygningerne er ældre, men er nu restaureret, bl. a. med fast Tag m. m. Lade og Hønsehus m. m. har nuværende Ejer bygget i 1927. Besætning 3—4 Køer + Opdræt, 2 Heste, 8 Svin samt Fjerkræ.

**NIELSEN, HOLGER, Gdr., »Enggaarden«, Gedstedbro, Gedsted,**

er født i Simsted 30. 8. 1925. Forældre: Gdr. Jens Sigvard Nielsen, Farsø, Hustru Kathrine Annine. Bedsteforældre: FF Gdr. P. Krogstrup Nielsen, Østrup. MF Lmd. Anders Sigvard, Sjøstrupbro, Aars. Holger Nielsen er gift med Dagny, født Christensen, i Aalestrup 28. 12. 1925. Forældre: Arbm. Chr. D. Christensen, Fragtrup, Hustru Marie. Bedsteforældre: MF Lmd. Jakob Svendsen, V. Hornum. MM Sofie. Der er 1 Barn i Ægteskabet: Poul Erik 24. 1. 1951. Holger Nielsen købte Ejendommen »Enggaarden« i 1950 af Jens Schack Jensen med et Areal af 32 Tdr. Land. Den var fra Begyndelsen mindre, Vejen Løgstør—Viborg gik her forbi, og der var Vadested lige neden for Gaarden. Bygningerne er ældre, men restaureret og ombygget, bl. a. er Udbygningerne ombygget i 1941. Der er nu anskaffet Nutidens Redskaber og Maskiner og Besætningen er paa 16—18 Kreaturer, 2 Heste, 50 Svin og ca. 75 Høns.

**NIELSEN, INGVAR, Gdr., »Becksminde«, Bystrup, Gedsted,**

er født i Firhøje 2. 5. 1892. Forældre: Gdr. Chr. Nielsen, Firhøje, Hustru Kristiane, født Kristensen. Bedsteforældre: FF Lmd. Niels Nielsen, Bystrup. MF Gdr. Niels Klausen, Fjeldsø. MM Inger Marie. Ingvar Nielsen er gift med Else Martine, født Strunteje, i Gedsted 13. 11. 1896. Forældre: Farver Olaf Ry Strunteje, Gedsted, Hustru Emma Maren Sofie. Bedsteforældre: FF Farver Carl Strunteje, Nykøbing M. FM Else Martine. MF Lærer Frederik Laursen, Fuglebjerg, Sj. MM Kirstine. Der er 7 Børn i Ægteskabet: Olaf 21. 9. 1917, Krista 30. 6. 1920, Karl 20. 10. 1921, Marie 9. 6. 1923, Harald 16. 12. 1925, Ellen 29. 12. 1927, Aksel 26. 8. 1935. Ingvar Nielsen købte »Becksminde« i Bystrup i 1920 af Viborg Amt, den har nemlig til den Tid været benyttet til Jordmoderbolig. Areal 10 Tdr. Land, senere er tilkøbt 5 Tdr. Land mere. Bygningerne er dels ombygget og restaureret, bl. a. er Laden, Tørve- og Vognhus bygget i 1930, og der er bygget til Stald og Hønsehus m. m. Ved Overtagelsen var Ejendommen tom for alt, baade Maskiner, Avl og Besætning, nu er der anskaffet Nutidens Redskaber og Maskiner, indsat Besætning, der bestaar af 14 Kreaturer, 3 Heste, 20—25 Svin og ca. 100 Høns.

**NIELSEN, JENS, A., Gdr., »Porskrog«, Gedsted,**

er født i Gedsted 12. 9. 1881. Forældre: Gdr. Niels Chr. Pedersen, Gedsted, Hustru Karen Kirstine. Bedsteforældre: FF Gdr. Peder Nielsen, Bystrup. MF Gdr. Bertel Bertelsen, Tostrup. Jens A. Nielsen er gift med Sørine, født Roed, i Gedsted 1. 10. 1880. Forældre: Møller og Gdr. Peder Roed, Gedstedbro, Gedsted, Hustru Inger, født Nielsen. Bedsteforældre: FF Gdr. Søren Roed, »Saltgaard«, Bjørnstrup. FM Maren Kathrine. MF Gdr. Niels Morten Nielsen, Giver. MM Johanne, født Jensdatter. Der er 3 Børn i Ægteskabet: Niels 12. 7. 1914, Peter 9. 7. 1918, Inga 12. 12. 1924. Jens A. Nielsen købte Gaarden i 1913 af Peder Andersen (Porskrog) med et Areal af 79 Tdr. Land, deraf 5 Tdr. Land Hede, som nu er opdyrket. Gaarden laa før inde i Gedsted By, men omkring 1800 blev den flyttet til sin nuværende Plads. Ved Over-

tagelsen var Bygningerne ældre, men nuværende Ejer har ombygget det hele, Stuehuset er opført i 1916, Kostald i 1926, Lade i 1933, Hestestald, Garage, Vask- og Tørvehus m. m. i 1936. Der er Nutidens Redskaber og Maskiner og Besætningen bestaar af 50—60 Kreaturer, 7 Heste + Traktor, ca. 75 Svin og ca. 200 Høns. Gaarden har tidligere heddet »Katbækgaard«.

#### **NIELSEN, JENS, CHR., Gdr., Bystrup, Gedsted,**

er født samme Sted 26. 4. 1926. Forældre: Gdr. N. Chr. Nielsen, Bystrup, Hustru Jensine. Bedsteforældre: FF Gdr. Chr. Nielsen (Andersen), Fjeldsø. MF Gdr. Chr. Andersen, Hærup. MM Mariane. Jens Chr. Nielsen overtog Fødegaarden efter Forældrene i 1951 med et Areal af 20 Tdr. Land. Den har tidligere været noget mindre, men der er købt Jord til. Ejeren Far har ombygget hele Gaarden, bl. a. Stuehuset i 1925, Kostald og Lade i 1928. Der er anskaffet Nutidens Redskaber og Maskiner og Besætningen bestaar af 14 Kreaturer, 2 Heste, 2 Søer + Opdræt og ca. 80 Høns.



#### **NIELSEN, JOHANNES, Husmand, »Bakkefryd«, Fjeldsø, Aalestrup,**

er født i Ulbjerg 13. 12. 1886. Forældre: Husmand Chr. Nielsen, Ulbjerg, Hustru Petrine Mikaline. Bedsteforældre: FF Husmand Niels Andersen, Ulbjerg FM Johanne Marie. MF Arbmd. Chr. Svendsen, Fjeldsø. MM Maren Kirstine. Johannes Nielsen er gift med Maren, født Kristensen, i Suldrup 14. 5. 1891. Forældre: Husmand Chr. Kristensen, Suldrup, Hustru Anne. Der er 10 Børn i Ægteskabet: Kristine 5. 11. 1909, Mette 21. 9. 1911, Elisabeth 20. 8. 1913, Harald 20. 5. 1916, Johanne 30. 8. 1917, Thorvald 13. 1. 1920, Sigurd 4. 11. 1923, Dagmar 19. 2. 1927, Svend 14. 1. 1931, Esther 13. 2. 1933. Jens Nielsen købte »Bakkefryd« i 1909 af Hypotekforeningen med et Areal af 10 Tdr. Land. Den er i sin Tid udstykket fra Jens Møllers Gaard i Fjeldsø, og der var da kun Hede. Ved Overtagelsen var Bygningerne baade smaa og gamle, og der var hverken Avl, Maskiner eller Besætning. Der er nu anskaffet Nutidens Redskaber og Maskiner og Besætningen er paa 4 Køer + Opdræt, 2 Heste, 2 Søer + Opdræt samt Fjerkræ. Udover at drive Ejendommen har Johs. Nielsen været baade Vogn- og Vejmand og kørt en Mælketur i 30 Aar.

#### **NIELSEN, KARL, Fjeldsø, Aalestrup,**

er født i Skelskør, Sjæll. 8. 6. 1890. Forældre: Gartner Hans Nielsen, Skelskør, Hustru Helene. Bedsteforældre: FF Gdr. Niels Hansen, Tjæreby, Sjæll. FM

Mariane. MF Møller Johansen, Sølystborg, Sverrig. Karl Nielsen er gift med Annine, født Pedersen Bust,, i Klotrup 19. 4. 1905. Forældre: Husmand Jens Pedersen, Bust, Klotrup, Hustru Mariane. Bedsteforældre: Lmd. Niels Pedersen, Bust, Roum. FM Ane Kirstine. MF Gdr. Jens Chr. Jensen, St. Thorup. MM Ane Kirstine. Karl Nielsen købte Ejendommen af Rasmus Pedersen i 1916 med et Areal af 20 Tdr. Land, som næsten udelukkende var Hede, som blev opdyrket. Den er i 1885 udstykket fra Matr. Nr. 10a, Fjeldsø og oprettet af Jørgen Svendsen. Det var dengang ene Hede, og han begyndte med Opdyrkningen og byggede de første Huse. Ved Overtagelsen i 1916 var Bygningerne smaa og der var ingen Besætning, Redskaber eller Maskiner af nogen Art. Karl Nielsen har nu ombygget det hele i moderne Stil, anskaffet Redskaber og Maskiner og indsat Besætning, som er paa 15 Kreaturer, ingen Heste, men Traktor, 15 Svin og Fjerkræ.

#### **NIELSEN, KRISTIAN, Husmand, Firhøje, Gedsted,**

er født i Løgsted 9. 2. 1896. Forældre: Husmand Anders Nielsen, Næsby, Hustru Marie. Bedsteforældre: FF Arbmd. Selgen Nielsen, Farsø. FM Marie. MF Landm. Jokum Kray, Gatten. MM Marie. Kr. Nielsen er gift med Pauine, født Larsen, i Døstrup 11. 11. 1897. Forældre: Arbmd. Lars Larsen, Frederikshavn, Hustru Thomine, født Madsen. Bedsteforældre: FF Karetmager Poul Larsen, Svoldrup. FM Ane Marie. MF Arbmd. Søren Madsen, Rørbæk. MM Ane Der er 6 Børn i Ægteskabet: Niels Ankjær 29. 11. 1920, Marie 30. 6. 1922, Verner 2. 6. 1927, Kaj 9. 3. 1931, Betty 15. 6. 1934, Elisabeth 10. 8. 1936. Kristian Nielsen købte Ejendommen i 1944 af Anders P. Jensen. Areal 14½ Td. Land, tidligere mindre, men der er tilkøbt Jord. Stuehuset er ombygget i 1928, det øvrige er ældre, men restaureret, nuværende Ejer har bygget Maskinhus m. m. Der har i sin Tid været Smedie her. Der er nu anskaffet Nutidens Redskaber og Maskiner og Besætningen er paa 10—12 Kreaturer, 2 Heste, 15—20 Svin og ca. 125 Høns.



Gaarden før 1915.

#### **NIELSEN, MARINUS, Gdr., Gedsted,**

er født i Laastrup 19. 3. 1900. Forældre: Gdr. Jens Chr. Nielsen, Laastrup, Hustru Kirsten. Bedsteforældre: FF Gdr. Mathias Nielsen, Nr. Rind. FM Ane Kirstine. MF Gdr. Jens Poulsen, Laastrup. MM Mariane. Marinus Nielsen er gift med Rigmor, født Rasmussen, i Gedsted 26. 8. 1908. Forældre: Gdr. Rasmus Ludvig Rasmussen, Gedsted, Hustru Ane Marie. Bedstefor-

ældre: FF Gdr. Rasmus Rasmussen, Gedsted. FM Bodil. MF Gdr. Peder Kristiansen, Fjeldsø. MM Kathrine. Marinus Nielsen købte Gaarden i 1942 af Martin Nørgaard med et Areal af 37 Tdr. Land. Den har været betydelig større, men der er frasolgt en Del, bl. a. en Parcel til den nye Centralskole. Bygningerne er ældre, men restaureret og ombygget, bl. a. er Stald og Lade ombygget i 1949. Der er nu anskaffet Nutidens Redskaber og Maskiner og Besætningen er paa 24 Kreaturer, 2—3 Heste, 2 Søer + Opdræt og 50—60 Høns. Marinus Nielsen og Hustru forpagtede Laastrup Præstegaard fra 1932—1942, da de købte Gaarden her.

**NIELSEN, MARTIN, Gdr., »Hødalshøj«, Gedsted M., Gedsted,**

er født samme Sted 24. 1. 1886. Forældre: Gdr. N. Nielsen, »Hødalshøj«, Hustru Ane Marie, født Kristensen. Bedsteforældre: FF Husmand Niels Jensen, Bystrup. FM Karen. MF Gdr. Chr. Kristensen, Roum. MM Mariane. Martin Nielsen er gift med Karoline, født Pedersen, i Overlade 26. 6. 1893. Forældre: Husmand D. Chr. Pedersen, Overlade, Hustru Kirstine, født Kragh. MF Husmand Jokum Kragh, Søtrup. Der er 7 Børn i Ægteskabet: Kristine 5. 9. 1920, Niels Peter 10. 10. 1921, Ejnar 24. 5. 1924, Elisabeth 30. 12. 1925, Henrik 13. 4. 1929, Alfred 6. 9. 1933, Aksel 27. 5. 1938. Martin Nielsen overtog Fødegaarden »Hødalshøj« efter Forældrene med et Areal af 15½ Tdr. Land. Overtagelse 1. 11. 1919. Ejerens Far købte den i 1875, dengang med 2½ Tdr. Land, han tilkøbte mere Jord, og i 1877 nedbrændte Gaarden og blev flyttet til sin nuværende Plads, den laa før længere mod Øst. Nuværende Ejer har igen ombygget det hele og anskaffet Nutidens Redskaber og Maskiner. Besætningen er R.D.M. og bestaar af 12—14 Kreaturer, 2 Heste samt Svin og Fjerkræ.



**NIELSEN, NIELS, CHR., Gdr., »1923«, Gedsted M., Gedsted,**

er født i Laastrup 10. 5. 1911. Forældre: Gdr. Jens Chr. Nielsen, Laastrup, Hustru Kirsten. Bedsteforældre: FF Gdr. Mathias Nielsen, Nr. Rind. FM Ane Kirstine. MF Gdr. Jens Poulsen, Laastrup. MM Mariane. Niels Chr. Nielsen er gift med Kristiane, født Madsen, i Skals 15. 12. 1922. Forældre: Niels Chr. German Madsen, Husmand, Skals, Hustru Anna. Bedsteforældre: FF Gdr. Niels Peder Madsen, Skals. FM Kristiane. MF Gdr. Thomas Møller, Bigum. MM Birthe. Der er 4 Børn i Ægteskabet: Anne-Lise 28. 5. 1942, Margit Ellinor 2. 5. 1944, Karl Egon 30. 9. 1945, Hans Jørgen

10. 10. 1950. Niels Chr. Nielsen købte Ejendommen i 1941 af Chr. Mortensen med et Areal af 11 Tdr. Land. Den er i 1923 udstykket fra Chr. Linneman Johannsens Gaard i Gedsted og oprettet af Chr. Mortensen i sin nuværende Skikkelse. Besætning er nu 8—9 Kreaturer, 1 Hest, Svin og Fjerkræ. Der drives almsidig Landbrug med de dertil hørende Redskaber og Maskiner.

**NIELSEN, NØRGAARD, PEDER, Husmand, »Skovvang«, Fjeldsø, Aalestrup,**

er født i Nauntoft 25. 1. 1896. Forældre: Husmand Niels Chr. Nielsen, Nauntoft, Hustru Petronella Dorte, født Jensen. Bedsteforældre: FF Arbmd. Niels Chr. Nielsen, Aarhus. Peder Nørgaard Nielsen er gift med Klara Kirstine, født Sørensen, i Nr. Rind 30. 6. 1899. Forældre: Arbmd. Jens Sørensen, Nr. Rind, Hustru Mette Marie. Bedsteforældre: FF Møller Søren Jensen, Lynderup. FM Ane. MF Gdr. Chr. Dalsgaard, Skals. Der er 5 Børn i Ægteskabet: Elly 12. 9. 1922, Dagny 12. 2. 1929, Betty 22. 2. 1932, Jens 13. 4. 1934, Lillian 3. 12. 1939. Peder Nørgaard købte »Skovvang« i 1923 af sin Bror, Peder Nielsen, med et Areal af 12½ Tdr. Land, hvortil der er købt 8 Tdr. Land. Ved Overtagelsen var det ældre Bygninger i Vinkelfacon, og den laa dengang længere inde paa Marken, men i 1933 og Aarene derefter blev det hele ombygget og flyttet til sin nuværende Plads. Der er Nutidens Redskaber og Maskiner, og Besætningen er paa 11—12 Kreaturer, 2 Heste, 1 So, 10 Svin samt Fjerkræ.



**NIELSEN, PEDER, V., Gdr., »Stenmose«, Østergaard, Bystrup Mark, Gedsted,**

er født i Firhøje 31. 1. 1910. Forældre: Gdr. Carl Chr. Nielsen, Bystrup, Hustru Petrine. Bedsteforældre: FF Gdr. Kjeld Nielsen, Bystrup. FM Bodil Marie. Peder Nielsen, der er ugift, har sin Søster, Manna Nielsen, som Husbestyrerinde, født i Firhøje 10. 2. 1913. Peder Nielsen overtog Gaarden efter Forældrene i 1938 med et Areal af 26 Tdr. Land. Ejerens Far købte den i 1919, dengang med 23 Tdr. Land. Bygningerne var ældre, og nuværende Ejer har ombygget baade Stald og Lade i 1951 samt restaureret det øvrige. Besætningen er nu paa 18—20 Kreaturer, 2 Heste, ca. 20 Svin og ca. 60 Høns. Der er Nutidens Redskaber og Maskiner. Gaarden er omkring 1885 udstykket fra »Elmely« og oprettet af Ths. Smed, Gedsted.

**NIELSEN, SVEND, AAGE, Husmand, Klotrup, Aalestrup,**

er født i Klotrup 3. 7. 1927. Sv. Aage Nielsen er

gift med Jytte, født Overgaard Madsen, i Nørager 8. 5. 1930. Forældre: Banearbejder Ejnar Madsen, Nørager, Hustru Marie, født Overgaard. Bedsteforældre: FF Arbm. Marinus Madsen, Nørager. FM Inger. Der er 1 Barn i Ægteskabet: Jette 19. 11. 1950. Sv. Aage Nielsen overtog Gaarden i 1949 efter sin Bedstefar, Jens Nielsen, med et Areal af 7 Tdr. Land. Den er i sin Tid udstykket fra Chr. Pedersens Gaard i Klotrup. Bygningerne er dels ældre, dels ombygget og restaureret. Besætningen er 3 Køer + Opdræt, 6 Svin, 2 Heste samt Fjerkræ. Der drives alm. alsidig Landbrug med de dertil hørende Redskaber og Maskiner.

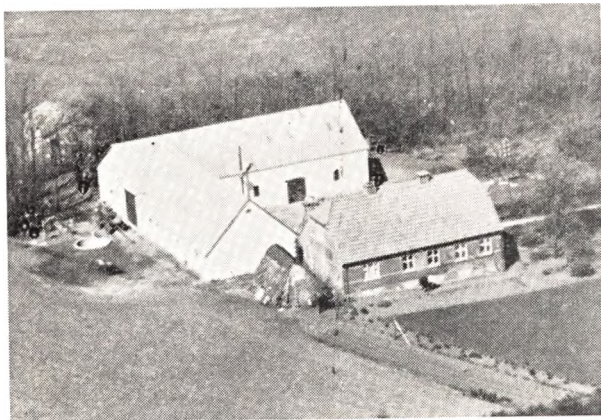

**NØRRERIS, CHR., Gdr., »Granly«, Klotrup, Aalestrup,**

er født i Bygum 21. 6. 1908. Forældre: Gdr. Anders Nørreris, Klotrup, Hustru Petrea, født Pedersen. Bedsteforældre: FF Arbm. Chr. Nørreris, Nr. Rind. FM Jensine. Nørreris er gift med Anna Marie, født Jensen, i Fjeldsø 12. 12. 1917. Forældre: Gdr. Johannes Jensen, Fjeldsø, Hustru Mette Marie, født Pedersen. Bedsteforældre: FF Gdr. Jens Chr. Jensen, Fjeldsø. FM Sine. MF Husmand Jens Pedersen, Fjeldsø. MM Ane Kathrine. Der er 3 Børn i Ægteskabet: Børge Allan 11. 8. 1939, Birgit 7. 5. 1943, Henning 12. 12. 1948. Chr. Nørreris overtog »Granly« efter Forældrene i 1938 med et Areal af 12½ Tdr. Land, hvortil der senere er købt 6 Tdr. Land. Ejerens Far købte Ejendommen i 1910, dengang med smaa og ældre Bygninger, som han tildels ombyggede, bl. a. Kostald og Stuehus. Nuværende Ejer har yderligere bygget Lade og restaureret det øvrige. Der er anskaffet Nutidens Redskaber og Maskiner og Besætningen er 9 Køer + Opdræt, 2 Heste, 14 Fedesvin, 1 So m/ Opdræt samt Fjerkræ, ca. 125—130 Høns.

**PEDERSEN, HANS, Gdr., Bystrup, Gedsted,**

er født i Gedsted 12. 5. 1884. Forældre: Husmand Anders Pedersen, Gedsted, Hustru Erika. Bedsteforældre: FF Gdr. Peder Jørgensen, Gedsted. FM Mariane. MF Husm. Hans Eriksen, Fjeldsø. MM Marie. H. Pedersen er gift med Kristence, født Kristensen, i Fjeldsø 7. 4. 1888. Forældre: Husm. Peder Kristensen (Back), Fjeldsø, Hustru Inger Marie. Bedsteforældre: FF Gdr. Anders Nielsen, Klotrup. FM Ane Kirstine. MF Husm. Johannes Pedersen, Louns. MM Lene. Der er 10 Børn i Ægteskabet: Asta 5. 11. 1909, Ingrid 26. 7. 1911, Richard 26. 11. 1912, Petra 3. 7. 1914, Elisabeth 4. 2. 1916, Harald 27. 5. 1917, Johannes 8. 7. 1921, Aage 16. 6. 1923, Kristian 2. 12. 1924, Anna 16. 3. 1928. Hans Pedersen købte Gaarden i 1911 af Hans Ginne-

rup med et Areal af 21 Tdr. Land, hvoraf en Del var Hede, som nu er opdyrket. Gaarden menes at have været en Del større, da det er en Hovedparcel. Bygningerne er ældre, men restaureret og ombygget, bl. a. har nuværende Ejer bygget Lade i 1913 og Stuehus i 1925. Der er anskaffet Nutidens Redskaber og Maskiner og Besætningen er paa 10—12 Kreaturer, 2 Heste, 2 Søer + Opdræt, 80—100 Høns.

**PEDERSEN, JENS, CHR., Husmand, »Granly«, Klotrup, Aalestrup,**

er født samme Sted 3. 1. 1908. Forældre: Husmand Jens Pedersen Bust, Klotrup, Hustru Mariane. Bedsteforældre: FF Murer Niels Chr. Pedersen Bust, Roum. FM Anine. MF Gdr. Jens Chr. Jensen (Tambor), St. Thorup. Jens Chr. Pedersen er gift med Olga, født Pedersen, i Vesterris 20. 10. 1915. Forældre: Husm. Peder Chr. Pedersen, Vesterris, Hustru Mette Kirstine. I Ægteskabet er der 5 Børn: Kirstine 22. 3. 1940, Annelise 2. 7. 1942, Birgit 4. 5. 1944, Bente 3. 10. 1947, Lilli 21. 5. 1950. Jens Chr. Pedersen overtog »Granly« efter Forældrene i 1937 med et Areal af 17 Tdr. Land. Den har været betydelig større, men der er udstykket en Del. Ejerens Far købte den omkring 1897. Bygningerne er ældre, men restaureret og nuværende Ejer har bygget Maskinhus, Tørve- og Hønsehus. Besætningen er paa 14—15 Kreaturer, 2 Heste + Opdræt samt ca. 50 Høns.

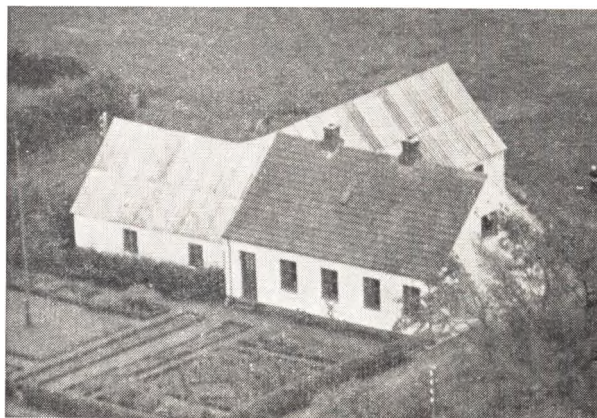

**PEDERSEN, KARL, Husmand, Fihøjje, Gedsted,**

er født i Bystrup 17. 3. 1884. Forældre: Husmand Jens Chr. Pedersen, Bystrup, Hustru Jensine. Bedsteforældre: FF Husm. Peder Thomsen, Bystrup. MF Arbm. Rasmus Rasmussen. Ørslevkloster. Karl Pedersen var gift med Anna Thomsen, født 9. 11. 1891, død 1946. I 2. Ægteskab gift med Anna, født Nielsen, i Pederstrup 22. 7. 1907. Forældre: Husm. Niels Nielsen, Gedsted Mark, Hustru Dorthea. Bedsteforældre: FF Gdr. Anders Ulbjerg, Gørup. FM Nielsine. MF Murer Jens Christensen, Skringstrup. MM Ane. Der er 1 Barn i Ægteskabet: Ejnar 6. 3. 1938. Karl Pedersen købte Ejendommen af Karl Nielsen. Areal 10 Tdr. Land. Den er i sin Tid udstykket fra en af Gaardene i Gedsted. Udbygningerne er ældre, men restaureret, Stuehuset er ombygget i 1924. Besætningen er paa 10 Kreaturer, 2 Heste, Svin og Fjerkræ, ca. 100 Høns. Der drives alm. alsidig Landbrug med de dertil hørende Redskaber og Maskiner.

**PEDERSEN, KARL, Gdr., »Kristinelund«, Klotrup,**  
er født i Klotrup 30. 1. 1872. Forældre: Gdr. Søren Pedersen, Klotrup, Hustru Kathrine. Bedsteforældre:

**FF** Gdr. Peder Søndergaard, Troelstrup. **FM** Karen Marie, født Madsdatter. **MF** Gdr. Johan Herholdt, Grønhøj. Karl Pedersen er gift med Kristine, født Kristensen i Klotrup 14. 9. 1866. Forældre: Gdr. Chr. Snedker, Klotrup, Hustru Ane Kirstine, født Frederiksdatter. Der er 2 Børn i Ægteskabet: Sørine Kathrine 12. 11. 1902, Andrea Kirstine 9. 7. 1906. Karl Pedersen købte »Kristinelund« i Klotrup i 1899 af Jens Andersen (Larsen) med et Areal af 28 Tdr. Ld. Bygningerne var dengang gamle og smaa, men er nu restaureret overalt og der er bygget ny Lade i 1910. Der er anskaffet tidssvarende Redskaber og Maskiner. Ved Overtagelsen var der kun en lille Besætning og ellers omtrent tom for alt. I Dag er Besætningen 18 Kreaturer, 2 Heste samt Svin og Fjerkræ.

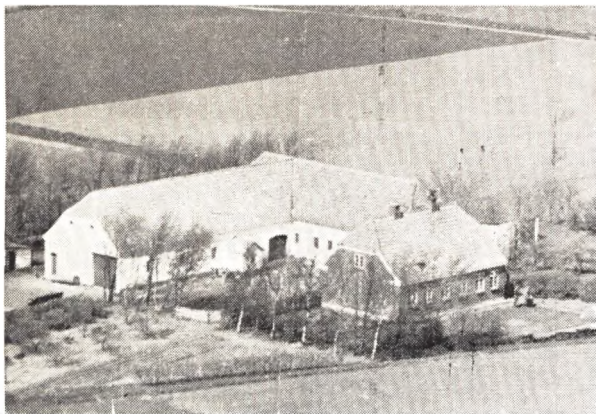

**PEDERSEN, KNUD, Gdr., »Klotrup Højgaard«, pr. Aalestrup,**

er født i Vordingborg 24. 10. 1925. Forældre: Gdr. Marius Pedersen, Vordingborg, Hustru Elna. Bedsteforældre: **FF** Smedem. Peder Pedersen, Snertingen Udby St., Sjæll. **FM** Marie. **MF** Gdr. Laurids Hemmingsen, Vordingborg. **MM** Laura. Knud Pedersen er gift med Jensine, født Olsen, i Hørby 28. 2. 1924. Forældre: Gdr. Chr. Olsen, Hørby, Hustru Kirstine Marie. Bedsteforældre: **FF** Gdr. Niels Olsen, Hørby. **FM** Else Marie. **MF** Gdr. Jens Vestergaard, Stenild. **MM** Ane Kirstine. Der er 2 Børn i Ægteskabet: Kirsten Vibeke 20. 10. 1947, Ole Bent 5. 1. 1950. Knud Pedersen købte »Klotrup Højgaard« i 1948 af Anton Jakobsen med et Areal af 30 Tdr. Land. Den er i 1928 udstykket fra »Frydenlund« og oprettet af Anders Bisgaard. Bygningerne er de samme, men tilbygget. Der er nu anskaffet Nutidens Redskaber og Maskiner. Besætningen er 20 Kreaturer, 2 Heste, 50 Svin samt Fjerkræ.

**PEDERSEN, NIELS, CHR., Husmand, »Villekoldsminde«, Fjeldsø, Aalestrup,**

er født i Vejrum 9. 6. 1885. Forældre: Fodermester Niels P. Pedersen, Vejrum, Hustru Boline, født Jensen. Bedsteforældre: **FF** Væver Niels P. Pedersen, Bruunshaab. **FM** Ane Marie. **MF** Lmd. Jørgen Jensen, Vejrum. Niels Chr. Pedersen er gift med Gudrun Kristine, født Andersen, i København 18. 9. 1906. Forældre: Arbm. Chr. P. Andersen, København, Hustru Kamilla Petrine. Der er 9 Børn i Ægteskabet: Poul 18. 4. 1928, Bent 11. 10. 1933, Inga 27. 10. 1934, Knud 29. 3. 1936, Solveig 1. 5. 1938, Addy 2. 5. 1939, Freddy 14. 1. 1941, Ammy 20. 7. 1942, Hans 10. 7. 1944. Niels



Chr. Pedersen købte Ejendommen kaldet »Villekoldsminde« i Fjeldsø i 1945 af Niels Chr. Svendsen med et Areal af 4½ Tdr. Land. Det menes, at den i sin Tid er udstykket fra Jens Korsgaards Gaard i Fjeldsø. Bygningerne er ældre, men restaureret. Normal Besætning er nu 2 Køer + Opdræt, 1 Hest samt Svin og Fjerkræ. Der drives alm. alsidig Landbrug med de dertil hørende Redskaber og Maskiner.

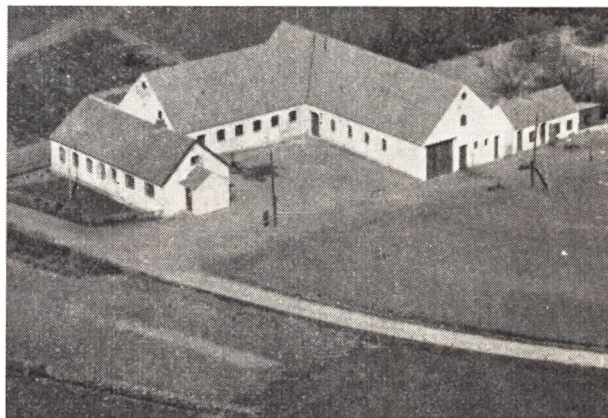

**FEDERSEN, MØLLER, POUL, Gdr., »Ny Holmmark«,**

er født i Firhøje 2. 7. 1883. Forældre: Gdr. Søren Møller Pedersen, Firhøje, Hustru Maren. Bedsteforældre: **FF** Gdr. Peder Jørgensen, Gedsted. **FM** Mariane. **MF** Gdr. Hans Hansen. Poul Møller Pedersen er gift med Anna Marie, Kristensen, født i Roum 18. 6. 1883. Forældre: Gdr. P. Møldrup Kristensen, Roum, Hustru Birthe Marie, født Nielsen. Bedsteforældre: **MF** Gdr. Chr. Nielsen, Roum. **MM** Birthe Marie. Der er fem Børn i Ægteskabet: Birtha 21. 5. 1908, Søren 18. 6. 1910, Peder 4. 2. 1913, Martin 13. 12. 1915, Elly 23. 11. 1918. Poul Møller Pedersen købte Ejendommen, nu kaldet »Ny Holmmark«. Areal tre Tdr. Ld., og der stod kun et enkelt Hus. Ved Overtagelsen var Jorden tildels uopdyrket og ingen Besætning. Pedersen købte mere Jord, saa der nu er ca. 30 Tdr. Ld. Der blev bygget efterhaanden, som der blev Brug for det, og anskaffet Nutidens Redskaber og Maskiner samt indsat Besætning, som nu er paa 14—15 Kreaturer, 2—3 Heste, 5 Søer plus Opdræt og ca. 100 Høns.



**PEDERSEN, VIGGO, Gdr., »Frydenlund«,  
Fjeldsø, Aalestrup,**

er født i Sognet 13. 12. 1913. Forældre: Husmand Peder Pedersen Kjær, Fjeldsø, Hustru Kirstine, født Kragh. Bedsteforældre: FF Gdr. Peder Pedersen Kjær, Fjeldsø. FM Else Kirstine. MF Fisker Jens Nielsen Kragh, Ørslev Kloster. MM Kristine. Viggo Pedersen var gift med Agnes Louise Nielsen, født i Fjeldsø 21. 1. 1913, død 5. 8. 1951. Forældre: Lmd. Niels Chr. Nielsen, Fjeldsø, Hustru Ane. Bedsteforældre: FF Skrædder Jens Chr. Nielsen, Nr. Rind. FM Abelone. MF Lmd. Chr. Pedersen, Fjeldsø. MM Else Kirstine. I Ægteskabet er 1 Barn Niels Henrik 26. 9. 1946. Viggo Pedersen overtog Hustruens Hjem efter hendes Forældre 1943 med et Areal paa 30 Tdr. Ld. Niels Chr. Nielsen købte den 1912 med et Areal paa 21 Tdr. Ld., hvoraf en Del var Hede, som nu er opdyrket, og der er senere tilkøbt ca. 9 Tdr. Ld. Bygningerne var da mindre, men er nu blevet baade om- og tilbygget. Pedersen har restaureret en Del samt bygget til Laden m. m. Ligeledes er der nu anskaffet Nutidens Redskaber og Maskiner, og normal Besætning er nu 20—22 Kreaturer, 2—3 Heste, 20 Svin samt Fjerkræ og ca. 100 Høns.

**PORSKROG, KRESTEN, Husmand,  
»Fjordlyst«, Gedsted,**

er født i Katbækgaard 4. 6. 1896. Forældre: Gdr. Peder Andersen, »Katbækgaard«, Gedsted, Hustru Maren, født Jørgensen. Bedsteforældre: FF Gdr. Anders Pedersen, »Katbækgaard«. Porskrog er gift med Signe Kirstine Knudsen, født i Svstrup 23. 2. 1903. Forældre: Arbm. Knud Valdemar Knudsen, Svstrup, Hustru Nielsine Marie, født Enevoldsen. Bedsteforældre: FF Murer Søren Knudsen, Svstrup. FM Kirstine. MF Lmd. Ole Enevoldsen, Grønbæk Sogn. MM Marie. Der er fem Børn i Ægteskabet Ruth 18. 6. 1926, Emmy 26. 3. 1929, Grethe 19. 11. 1930, Knud Peter 5. 11. 1932, Sonja Solveig 8. 8. 1940. Kresten Porskrog købte »Fjordlyst« af sin Bror Jørgen Porskrog i 1925 med et Areal af godt 13 Tdr. Ld. Den er i 1922 udstykket fra »Kejsgaard«, i Gedsted og oprettet som Statshusmandsbrug af Jørgen Porskrog i sin nuværende Skikkelse, men er senere tilbygget. Der er anskaffet tidssvarende Redskaber og Maskiner. Besætning 9 Kreaturer, 2 Heste samt Svin og Fjerkræ og ca. 150 Høns. Porskrog har siden 1933 haft en Posttur fra Gedsted, foruden at drive Ejendommen.

**PORSKROG, RICHARD, Gdr.,  
»Tambogaard« pr. Gedsted,**

er født i Gedsted 30. 10. 1900. Forældre: Gdr. Anders Porskrog »Tambogaard«, Hustru Apalonia Kirstine, født Rasmussen. Bedsteforældre: FF Gdr. Peder Andersen »Porskrog«, »Porskroggaard«. FM Karen. MF Gdr. Niels Rasmussen, »Bjerregaard«, Gedsted. Richard Porskrog er gift med Anna Møller, født 15. 4. 1915 i Mejlbj. Der er fire Børn i Ægteskabet Anna-Lise 23. 8. 1936, Sv. Aage 22. 10. 1937, Ejvind 17. 4. 1942, Henning 7. 12. 1943. Richard Porskrog overtog »Tambogaard« i 1934 efter Forældrene med et Areal paa 48 Tdr. Ld. Den har tidligere været betydelig større, men der er udstykket flere Ejendomme herfra. Ejersens Far købte den i 1907, dengang med det samme Areal. Laden er ombygget 1911, Kostald 1915, Stuehus moderniseret med fast Tag m. m. i 1923, og der er bygget Høns- og Maskinhus m. Besætningen er nu 26 Kreaturer, 5—6 Heste plus Traktor, 40 Svin og 100 Høns.

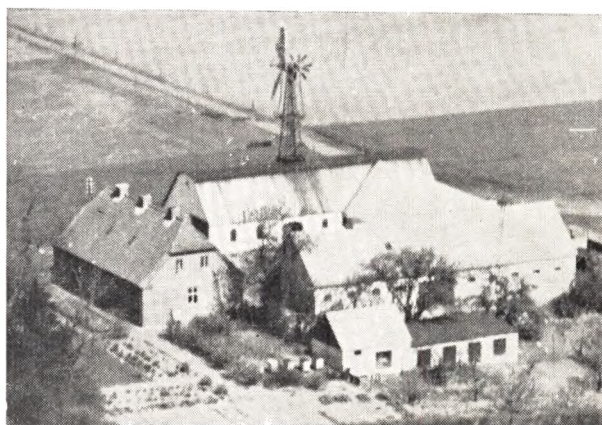

**POULSEN, JENS, Gdr., »Søndergaard«,  
Bystrup, Gedsted,**

er født i Ulbjerg 14. 11. 1881. Forældre: Vejmand Niels Jensen, Gedsted, Hustru Kirsten Marie. Bedsteforældre: FF Gdr. Jens P. Nielsen, Hald. FM Ane, født Jørgensdatter. MF Fisker Poul Poulsen, Thornum Salling. Jens Poulsen er gift med Gertrud Hougaard. født 20. 11. 1883 i Skals. Forældre: Gdr. Niels Chr. Hougaard, »Hougaard«, Alstrup, Hustru Johanne. Bedsteforældre: FF Møller Sørensen, Ulbjerg Neder-mølle. FM Maren. MF Gdr. Peder Laustsen, Skals. MM Birthe Marie. Der er 11 Børn i Ægteskabet Marie 24. 1. 1910, Johanne 26. 7. 1911, Niels Kristian 29. 10. 1913, Ane Kathrine 8. 7. 1915, Ruth Margrethe 25. 3. 1917, Georg 12. 11. 1918, Johannes 2. 5. 1921, Niels 2. 3. 1923, Ninna 24. 8. 1924, Inga 1. 6. 1926, Esther 14. 12. 1927. Jens Poulsen købte »Søndergaard« i 1909 af Jens Chr. Mogensen med et Areal af 31½ Td. Ld. Den har tidligere været større. Ved Overtagelsen var der ældre Bygninger og lille Besætning. Nuværende Ejer har ombygget hele Gaarden, indsat Nutidens Maskiner, og normal Besætning er nu 20 Kreaturer, 2 Heste, 2 Søer, 20—25 Fedesvin samt Fjerkræ.

**POULSEN, PEDER, Gdr., »Langdyssegaard«, Fjeldsø,  
Aalestrup,**

er født i Fjeldsø 19. 4. 1890. Forældre: Gdr. Anders Poulsen, Fjeldsø, og Hustru Kirstine. Bedsteforældre:

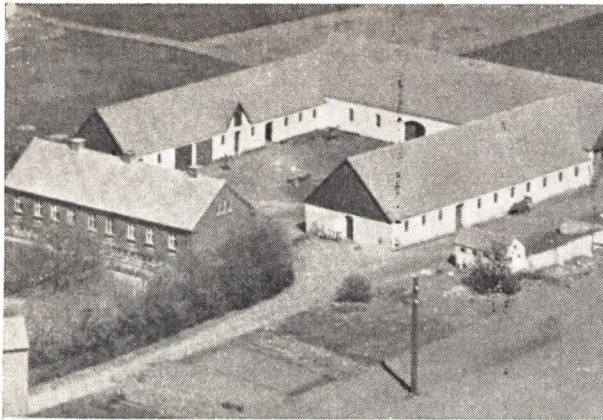

**FF Gdr. Poul Jakobsen, »Spanggaard«, Tostrup. FM Karen Marie. MF Gdr. Peder Andersen, Fjeldsø. MM Ane Bolette. Peder Poulsen var gift med Karen Marie født Nielsen i »Langdyssegaard« 2. 5. 1889, død 1922. Forældre: Gdr. Markus Nielsen, »Langdyssegaard«, og Hustru Nielsine. Bedsteforældre: FF Gdr. Niels Rold, Fjeldsø. MF Gdr. Niels Nielsen Beg, »Langdyssegaard«. MM Mette født Sørensen. Der er seks Børn i Ægteskabet: Marius 8. 11. 1909, Karla 11. 7. 1911, Astrid 15. 9. 1912, Sigrid 10. 8. 1915, Hilmar 24. 4. 1919, Marie 8. 12. 1921. Peder Poulsen overtog Hustruens Fødehjem »Langdyssegaard« efter hendes Forældre i 1926 med et Areal af 110 Tdr. Land. Der er senere frasolgt 20 Tdr. Land. Gaarden har været i Hustruens Slægts Eje siden omkring 1773. Den har tidligere været større, og det menes, at den aldrig har været Fæstegaard. Stuehuset er ombygget i 1911, og nuværende Ejer har ombygget alle Udbygninger. Der er anskaffet alt i Nutidens Redskaber og Maskiner, og Besætningen er paa 42 Kreaturer, 3 Heste + Traktor, 40—50 Svin og ca. 100 Høns.**

**POULSEN, THOMAS, fhv. Gdr., »Langsiggaard«, Fjeldsø, Aalestrup,**

er født samme Sted 13. 8. 1887, død i 1935. Forældre: Gdr. Anders Poulsen, Fjeldsø, og Hustru Kirstine. Bedsteforældre: FF Gdr. Poul Jakobsen, »Spanggaard«. FM Karen Marie. MF Gdr. Peder Andersen, Fjeldsø. MM Ane Bolette. Ths. Poulsen var gift med Kristiane, født Nielsen i Kgs. Thisted 26. 7. 1898. Forældre: Lmd. L. P. Nielsen, Hustru Pouline. Bedsteforældre: MF Gdr. Mathis Poulsen, Durup. MM Kirsten. Der er fem Børn i Ægteskabet: Asta 15. 1. 1922, Gudrun 12. 6. 1924, Egon 1. 5. 1926, Holger 30. 7. 1929, Maja 21. 2. 1934. Ths. Poulsen overtog Fødehjemmet i Fjeldsø i 1929 efter Forældrene med et Areal paa 32 Tdr. Land. Ejerens Far købte den omkring 1877. Dengang med omtrent det samme Areal. Stuehuset er opført i 1914. Udbygningerne har nuværende Ejer ombygget, samt anskaffet Nutidens Redskaber og Maskiner. Besætningen er nu 23 Kreaturer, 3—4 Heste, 30—35 Svin og 100 Høns. Efter Mandens Død har Fru Poulsen drevet Gaarden videre i Begyndelsen ved fremmed Hjælp, senere har Sønerne været Bestyrere. Datteren Asta har siden 1945 drevet Damefrisør-Salon her med alt dertil hørende.

**ROLD, OTTO, Husmand, »Trinesminde«, Fjeldsø, Aalestrup,**

er født i Fjeldsø 27. 6. 1916. Forældre: Gdr. Chr. Rold, Fjeldsø, og Hustru Elisabeth. Bedsteforældre:

FF Gdr. Søren Rold, Fjeldsø. FM Karen. MF Musiker Jens Smed, Fjeldsø. MM Karen Margrethe. Otto Rold er gift med Karen Marie, født Nielsen i Østerbølle 29. 5. 1922. Forældre: Husmand Niels Nielsen (Kjær), Østerbølle, og Hustru Martha. Bedsteforældre: FF Husmand Niels Sørensen, Østerbølle. MF Landmand Mogens Iversen, Østerbølle. MM Maren. Der er fire Børn i Ægteskabet: Birthe 14. 5. 1941, Carsten 16. 2. 1945, Lisbeth 26. 3. 1949, Jens Ove 19. 2. 1951. Otto Rold købte »Trinesminde« i Fjeldsø i 1947 af Chr. Norden Pedersen med et Areal af 7 Tdr. Land. Bygningerne er ombygget omkring 1910, de laa før længere mod Vest. Ved Overtagelsen var den tom baade for Avl og Besætning, som nu bestaar af 2—3 Køer + Opdræt, 1 Hest samt Svin og Fjerkræ. Otto Rold er Musiker paa Egnen og spiller til alle forskellige Fester.

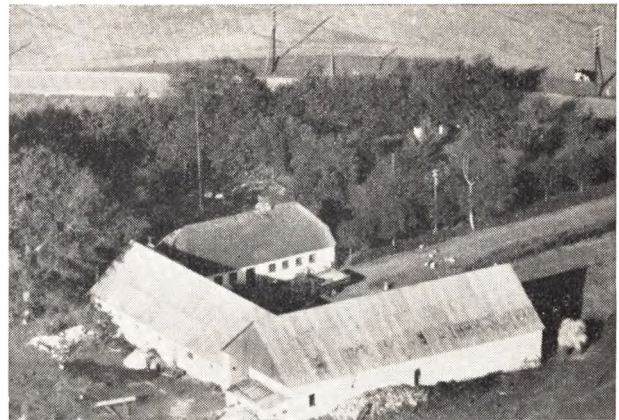

**RYTTER, JENS, Gdr., »Højgaard«, Gedsted,**

er født i Nr. Uttrup 13. 3. 1908. Forældre: Gdr. Jens Rytter, »Højgaard«, Gedsted og Hustru Petrea. Bedsteforældre: Gdr. Peder Rytter, Ferslev. FM Kirstine. MF Snedker Jens Nielsen, Nr. Uttrup. MM Eline. Jens Rytter er gift med Marie født Sloth i Gedsted 14. 3. 1916. Forældre: Gdr. Chr. Sloth, Gedsted, og Hustru Ane. Bedsteforældre: FF Husmand Laust Sloth, Laastrup. FM Ane Kirstine. MF Gdr. Jens Chr. Pedersen, Skals. MM Ane. Der er tre Børn i Ægteskabet: Agne-the 27. 6. 1939, Eva 24. 6. 1941, Gert 28. 4. 1945. Jens Rytter overtog »Højgaard« i 1938 efter Forældrene med et Areal af 31 Tdr. Land. Den har været større, men der er udstykket en Del. Ejerens Far købte den i 1908. Alle Udbygningerne er ombygget 1927, Stuehuset er ældre, men restaureret, bl. a. med fast Tag m. m. Der er anskaffet Nutidens Redskaber og Maskiner. Besætningen er 2—3 Heste, 20 Kreaturer, 15—20 Svin samt Fjerkræ.

**SALLING, CHR., fhv. Gdr., »Klausholdt«, Fjeldsø,**

er født i Ulbjerg 11. 3. 1879, død i 1949. Forældre: Gdr. Chr. Kristensen, Ulbjerg, og Hustru Mette. Chr. Salling var gift med Johanne født Jensen i Knudstrup 15. 7. 1886. Forældre: Husmand Søren Jensen, Knudstrup, og Hustru Marie. Der er tre Børn i Ægteskabet: Metha 23. 9. 1908, Magnus 13. 5. 1913, Gunnar 6. 8. 1919. Chr. Salling købte »Klausholdt« i 1930 af Jakob Christensen med et Areal af 14 Tdr. Land. Det er en gammel Hovedparcel, som før har været betyde-



lig større. Laden er ombygget i 1939. Deøvrigte Bygninger er restaureret. Besætningen er 12 Kreaturer, 2 Heste, 15 Svin og Fjerkræ, 50—60 Høns.

**SLOTH, KRISTIAN, Gdr., Gedsted M., Gedsted,**

født i Laastrup 7. 9. 1874. Forældre: Husmd. Laust Sloth, Laastrup, og Hustru Ane Kirstine. Bedsteforældre: FF Gdr. Morten Sloth. FM Bodil. MF Jens Nielsen, Nr. Rind. MM Else Marie. Kristian Sloth er gift med Ane født Pedersen i Skals 23. 5. 1880. Forældre: Gdr. og Hjulmand Jens Chr. Pedersen, Skals, og Hustru Ane. Bedsteforældre: FF Gdr. Peder Kristensen, Skals. FM Mette. MF Jørgen Vorre, Skals. MM Kirstine. Der er 10 Børn i Ægteskabet: Anna Kirstine 2. 6. 1905, død 2. 5. 1930, Kristian 21. 1. 1907, Laust 11. 8. 1908, Anna 27. 8. 1910, Kresten 25. 4. 1912, Peder 12. 3. 1914, Marie 14. 3. 1916, Niels 19. 6. 1918, Jens 18. 8. 1920, Johannes 8. 9. 1922. Sloth købte Gaarden i 1904 af Niels Chr. Pedersen med Areal af 19½ Tdr. Land. Den er i 1853 udstykket fra »Bredagergaard«, Gedsted, og oprettet af Niels Chr. Pedersen. Udbygningerne er ombygget i 1906, Stuehus i 1909. Sønnen Johannes overtog Gaarden i 1951 med et Areal af 18 ½ Tdr. Land. Besætning 12 Kreaturer, 2 Heste, 2 Søer + Opdræt og Fjerkræ.

**STEFFENSEN, CHR. Gdr., »Lillevang«,**

er født i Manstrup 10. 9. 1890. Forældre: Rebslager Niels Chr. Steffensen, Manstrup, og Hustru Else Kathrine. Bedsteforældre: FF Skipper Stefan Sørensen, Bejstrup. FM Else Margrethe. MF Husmand Niels Back Nielsen, Kjellerup. Kristian Steffensen er gift med Ingéborg født Thuesen i Hobro 24. 10. 1894. Forældre: Gæstgiver Peder Thuesen, Hobro, og Hustru Karen Kirstine. Bedsteforældre: FF Kristian Thuesen, Kolding. FM Maren. MF Gdr. Th. Jensen, Toudahl, Hvorvarp. MM Maren. Der er 2 Børn i Ægteskabet: Karlo 6. 4. 1923, Niels Kristian 13. 1. 1927. fensen overtog Gedsted Præstegaard paa 16 Tdr. Land og oprettede nye Bygninger herpaa samme Aar. Der er Nutidens Redskaber og Maskiner og Besætningen er paa 12 Kreaturer, 2—3 Heste, 2 Søer + Opdræt samt Fjerkræ.



**STIGSEN, JENS, Gdr., »Ciljerøn«, Klotrup, Gedsæd,**

er født i Vorde 7. 12. 1917. Forældre: Gdr. Chr. Stigsen, Vorde, og Hustru Marie. Bedsteforældre: FF Gdr. Niels Chr. Stigsen, »Vordegaard«. FM Ane. MF Gdr. Henrik Christensen, Foulum. MM Kathrine. Jens

Stigsen er gift med Agnethe f. Simonsen i Ballum 23. 5. 1922. Forældre: Gdr. Jens Chr. Simonsen, Ballum, og Hustru Ane. Bedsteforældre: FF Gdr. Hans Mikkel Simonsen, Staby. FM Meta Marie. MF Gdr. Andreas Andreassen, Ballum. MM Magdalene. Der er to Børn i Ægteskabet: Henning 6. 1. 1946, Inger 24. 7. 1951. Jens Stigsen købte »Ciljerøn« i 1944 af Peder Aarup med et Areal af 35 Tdr. Land. Gaarden er oprettet omkring 1870 og udstykket fra Chr. Skovs Gaard i Klotrup. Kostalden er ældre, men restaureret, Stuehus og Lade er ombygget i 1930—35. Der er anskaffet Nutidens Redskaber og Maskiner og Besætningen er paa 20—26 Kreaturer, ingen Heste men Traktor, 50 Svin og 150 Høns.



**STISEN, ANTON, Gdr., »Ettruplund« pr. Aalestrup,**

er født i Ulbjerg 29. 6. 1895. Forældre: Gdr. Jens Stisen, Ulbjerg, og Hustru Anna. Stisen er gift med Anna f. Dittmer i Kgs. Thisted 26. 1. 1911. Forældre: Rentier Chr. Markussen, Ulbjerg, og Hustru Poulina f. Dittmer. Der er tre Børn i Ægteskabet: Lilly 4. 5. 1931, Tove 4. 6. 1935, Dan 7. 7. 1939. Stisen købte »Ettruplund« i 1929 af Fru Kjærgaard med et Areal af 30 Tdr. Land. Gaarden har tidligere været »Herregaard«, hvorfra der er udstykket mange Gaade og Ejendomme. Der er fundet flere Oldtidsminder, Ildsteder o. l. Ved Overtagelsen var det ældre Bygninger, men Stisen har ombygget Kostald i 1933, Stuehuset i 1951. Der er anskaffet Nutidens Redskaber og Maskiner, og Besætningen er paa 20—25 Kreaturer, 3—4 Heste, 25—30 Svin samt Fjerkræ.

**STUDSTRUP, JOHANNES, Gdr., »Klotruplund«, Aalestrup,**

er født i Studstrupgaard«, Vesterbølle 5. 12. 1911. Forældre: Gdr. Chr. Studstrup, »Studstrupgaard«, og Hustru Mette Kirstine. Bedsteforældre: FF Gdr. Niels Chr. Jensen, »Studstrupgaard«. FM Maren. MF Gdr. Søren Hansen, Alstrup. M M Ane. Johannes Studstrup er gift med Karen født Bjørn i Hvilsum 22. 6. 1914. Forældre: Gdr. Peter Bjørn, Hvilsum, og Hustru Marie. Bedsteforældre: FF Gdr. Niels Bjørn, Kgs. Thisted. FM Karen. MF Gdr. Mogens Nielsen. MM Karen. Der er to Børn i Ægteskabet: Chresten Bjørn 25. 5. 1947 og Anna Marie. Johannes Studstrup købte »Klotrupgaard« i 1946. af Chr. Christoffersen med et Areal af 59 ½ Tdr. Land. Den har tidligere været betydelig større, men der er udstykket en Del herfra. Bygningerne er dels ældre, men dels ombygget og restaureret, bl. a. er Stuehuset opført i 1924. Ligeledes er der nu anskaffet Nutidens Redskaber og Maskiner

og Besætningen er paa ca. 25 Kreaturer, 2 Heste, 6 Søer + Opdræt, ca. 30 Fedesvin og Fjerkræ, ca. 75 Høns.



**SØNDERGAARD, SØREN, Gdr., »Søndergaard«,  
Klotrup, Aalestrup,**

er født samme Sted 28. 4. 1905. Forældre: Gdr. Peder Pedersen Søndergaard, Klotrup, Hustru Ane Marie. Bedsteforældre: FF Gdr. Søren Pedersen, Klotrup. FM Eva Katrine, født Hersholt. MF Spillemand og Husmand Jens Chr. Bjerregaard, Bygum. MM Ane Margrete. Søren Søndergaard overtog 1948 Fødehjemmet efter sine Forældre med et Areal paa 28 Tdr. Ld. Gaarden er en af de ældste i Klotrup, men har i sin Tid været større, da der er udstykket en Del herfra. Ejerens Bedstefar, Søren Pedersen, købte Gaarden 1870 med det samlede Areal, og den har siden været i Slægtens Eje. Bedstefaderen ombyggede det hele undtagen Laden, der først blev forandret 1930, og Søndergaard har yderligere tilbygget. Der er ogsaa nu anskaffet Nutidens Redskaber og Maskiner, og normal Besætning bestaar af 22 Kreaturer, 2—3 Heste, 1—2 Søer samt Svin og Fjerkræ.

**SVENDSEN, PEDER, Husmand,  
Fjeldsø, Aalestrup,**

er født i Fjeldsø 14. 7. 1902. Forældre: Husmand Niels Chr. Svendsen, Fjeldsø, Hustru Ane Kirstine. Bedsteforældre: FF Husmd. Peder Svendsen, Fjeldsø. FM Else Marie. MF Sognefoged, Gdr. og Kroejer Peder Chr. Sørensen, Klotrup. MM Kristiane. Peder Svendsen er gift med Katrine Marie Nielsen, født i Fjeldsø 23. 8. 1902. Forældre: Gdr. Niels Chr. Nielsen, Fjeldsø, Hustru Mette Kirstine. Bedsteforældre: FF Niels Nielsen, Fjeldsø. FM Katrine. MF Hmd. Chr. Nielsen, Fjeldsø. MM Ane Marie. Peder Svendsen købte Ejendommen 1932 af Jens Bertel Jensen med et Areal paa 12 Tdr. Ld., der fra Begyndelsen var mindre, men der er tilkøbt mere Jord. Bygningerne er dels ældre, men restaurerede overalt og bl. a. belagt med fast Tag og ombygget. Der er ogsaa nu anskaffet Nutidens Redskaber og Maskiner, og Besætningen bestaar af 5 Køer, 3—4 Ungkreaturer, 2 Heste, 10 Svin, Fjerkræ og ca. 50 Høns.

**SØRENSEN, ALFRED, Gdr., »Dalagergaard«,  
Gedsted,**

er født i Ørding, Mors, 17. 10. 1916. Forældre: Gdr. Søren Sørensen, Ørding, Hustru Maren Kirstine.

Bedsteforældre: FF Gdr. Chr. Sørensen, Starup. FM Maren Kirstine MF Gdr. Ions Chr. Hedegaard. Ørding. Alfred Sørensen er gift med Edith Christensen, født i Møldrup 7. 12. 1916. Bedsteforældre: MF Gdr. Peter Christensen Nørris, Møldrup. MM Line. I Ægteskabet er der 3 Børn Johannes 29. 9. 1942, Birgit 3. 5. 1945, Jytte 11. 3. 1947. Alfred Sørensen købte Gaarden 1941 af Ingvard Jensen med et Areal paa 35 Tdr. Ld. Den er 1875 udstykket fra Gedsted Præstegaard, og Bygningerne er de samme, men der er bygget til Stuehuset, og Laden er ombygget. Ligeledes er der anskaffet Nutidens Redskaber og Maskiner, og Besætningen bestaar af 16 Kreaturer, 2 Heste samt Svin og Fjerkræ.

**SØRENSEN, ARNE, Gdr., »Søndervang«,  
Klotrup pr. Aalestrup,**

er født i Vesterbølle 10. 6. 1917. Forældre: Gdr. Emil Sørensen, Glerup, Hustru Maren. Bedsteforældre: FF Gdr. Jens P. Sørensen, Aalborg. MF Gdr. Jens Ladekarl, Vesterbølle. MM Ane Kirstine. Arne Sørensen er gift med Anna Bach, født i Knudstrup 7. 7. 1917. Forældre: Gdr. Anders Bach, Knudstrup, Hustru Ions. Bedsteforældre: FF Gdr. Peder Bach, Klotrup. FM Inger Marie. MF Mølle ejer Andersen, Skinderup Mølle. MM Elisabeth. Arne Sørensen købte Gaarden 1941 af Johs. Sørensen med et Areal paa 26 Tdr. Ld., der i 1923 er udstykket fra »Liengaard« i Klotrup og oprettet af Søren Chr. Andersen. Bygningerne er dels de samme, men der er tilbygget, bl. a. af den nuværende Ejer, Lade, Hønseshus og Bilgarage. Der er ogsaa nu anskaffet Nutidens Redskaber og Maskiner, og Besætningen bestaar af ca. 20 Kreaturer, 2 Heste, 3—4 Søer plus Opdræt samt Fjerkræ og ca. 200 Høns.

**SØRENSEN, CHR., HAUGAARD, Gdr.,  
Fjeldsø, Aalestrup,**

er født i Thorup 28. 7. 1912. Forældre: Gdr. Micael Sørensen, Fjeldsø, Hustru Anna. Bedsteforældre: MF Gdr. Niels Nielsen Haugaard, Fjeldsø. MM Kirstine. Chr. Haugaard Sørensen er gift med Ina Hansen, født i Thorup 7. 4. 1929. Forældre: Gdr. Niels Viggo Hansen, Thorup, Hustru Ane Kirstine. Bedsteforældre: FF Gdr. Hans Chr. Hansen, Thorup. FM Erik sine. MF Gdr. Ingvard Aagesen, Skærshale. MM Ane. Chr. Haugaard overtog Gaarden 1935 efter sin Bedstefar, Niels Nielsen Haugaard, med et Areal paa 20 Tdr. Ld. Niels Haugaard købte den 1912, og den menes oprettet 1870. Bygningerne er ombygget i Niels Haugaards Tid, og Chr. Haugaard har bygget Vognport, Hestestald m. m. samt anskaffet Nutidens Maskiner og Redskaber. Normal Besætning bestaar af 15—16 Kreaturer, 2 Heste, 20—25 Svin samt Fjerkræ og ca. 150 Høns.

**SØRENSEN, CHR. MICAEL, Gdr., »Idasminde«,  
Fjeldsø, Aalestrup,**

er født i Baandrup 27. 2. 1887. Forældre: Gdr. Chr. Sørensen, Baandrup, Hustru Marie. Bedsteforældre: FF Gdr. Søren Sørensen (Smed), Hverrestrup. FM Sofie. MF Gdr. Kresten Mikkelsen, Baandrup. MM Ane Kirstine. Chr. Micael Sørensen er gift i 1. Ægteskab med Anna Kirstine, født Haugaard, i Fjeldsø 9. 7. 1890, død 1919. I 2. Ægteskab er Sørensen gift med Ane, født Kristensen, i Tostrup 16. 1. 1890. Forældre: Gdr. Niels Kristensen (Møldrup), Roum, Hustru Maren. Bedsteforældre: FF Gdr. Niels Kristensen, Møldrupgaard, Roum. FM Inger Marie. MF Gdr. Niels Nielsen, Skals. MM Ane. I Sørensens 1. Ægteskab er der 4 Børn: Kristian 28. 7. 1912, Olga 28. 8.

1914, Rigmor 25. 10. 1916, Anna 4. 10. 1919. Micael Sørensen købte Gaarden 1918 af Jacob Jacobsen (Kusk) med et Areal paa 35 Tdr. Land. Bygningerne er ældre, Stuehuset antagelig 100 Aar, men Udbygningerne er alle ombyggede siden 1900. Kostalden har Sørensen ombygget 1924 samt opført Garage og Maskinhus m. m. Ligeledes er der nu anskaffet Nutidens Redskaber og Maskiner og normal Besætning bestaar af 34 Kreaturer, 3—4 Heste, 30—40 Svin samt Fjerkræ, ca. 300 Høns.

**SØRENSEN, KRISTIAN, MARIUS, Boelsmand,  
»Elmely«, Bystrup, Gedsted,**

er født i Tostrup 8. 11. 1908. Forældre: Gdr. Jens Sørensen, Troelstrup, Hustru Margrethe. Kristian Sørensen er gift med Betty, født Jensen, i Laastrup 5. 10. 1912. Forældre: Gdr. Jens Martin Jensen (Højgaard), Laastrup, Hustru Karen Marie. Bedsteforældre: FF Arbmd. Chr. Jensen (Højgaard), Ulbjerg. MF Petrine. MF Kæretmager Bendix Jeppesen, Kissendrup, Fyn. MM Else. I Ægteskabet er der 8 Børn: Karen Marie 10. 1. 1936, Orla 2. 8. 1937, Anna Grethe 22. 2. 1939, Jens 29. 4. 1941, Else 7. 4. 1943, Hanne 26. 8. 1945, Peter 27. 1. 1948, Margit 6. 12. 1951. Kristian Sørensen købte »Elmely« 1930 af Marinus Mortensen med et Areal paa 15 Tdr. Land, der tidligere har været større, men der er udstykket herfra. »Elmely« er oprindeligt udstykket fra »Stenmosegaard« antagelig før 1850. Bygningerne er ældre, men Stuehuset er restaureret og belagt med fast Tag, og Udhuse er moderniseret og det paatænkes at opføre ny Kostald. Normal Besætning er 4 Køer + tilsvarende Opdræt, 2 Heste samt Svin og Fjerkræ.

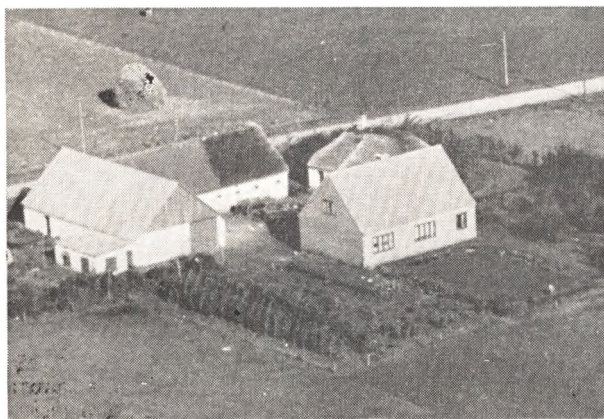

**SØRENSEN, NIELS, CHR., Gdr., »Emanuelsminde«,  
Klotrup, Aalestrup,**

er født i Gundestrup, Aars, 11. 1. 1899. Forældre: Gdr. Søren Sørensen, Gundestrup, Hustru Nielsine Anne Marie. Bedsteforældre: FF Gdr. Jens Chr. Sørensen, Binderup. FM Karen Birgitte, født Klysner. MF Gdr. Niels Eriksen, Haverslev. Niels Chr. Sørensen er gift med Alma Kirstine, født Sørensen Lund, i Ertbølle 16. 12. 1905. Forældre: Gdr. Niels Sørensen Lund, Ertbølle, Hustru Mette Katrine, født Andersen. Bedsteforældre: FF Lmd. Søren Lund, Ulstrup. MF Gdr. Mads Andersen, Ertbølle. MM Kristiane. I Ægteskabet er der 6 Børn: Ejvind 19. 12. 1931, Johannes 29. 1. 1935, Esther 18. 3. 1938, Betty 14. 2. 1941, Erik 15. 4. 1944, Henning 25. 1. 1948. Niels Sørensen købte Gaarden 1926 af Niels Chr. Nielsen med et Areal

paa 19 Tdr. Land. Bygningerne er ældre men restaurerede, og der er opført Lade i 1928 og Stuehus 1943. Ligeledes er der nu anskaffet Nutidens Redskaber og Maskiner. Normal Besætning er 7—8 Køer + tilsvarende Opdræt, 2 norske Heste, 2 Søer + Opdræt samt Fjerkræ, ca. 100 Høns.

**SØRENSEN, SVEND, Gdr., »Engvang«,  
Bystrup, Gedsted,**

er født i Hersom 9. 5. 1923. Forældre: Gdr. Jens Sørensen, Hersom, Hustru Johanne, født Østrup Christensen. Bedsteforældre: FF Gdr. Peder Sørensen. Hvilsom. Svend Sørensen er gift med Elise Marie, født Rosengaard, i Hillerød 28. 1. 1933. Forældre: Gdr. og Handelsmand Henry Rosengaard, Hillerød, Hustru Gerda Kirstine. Bedsteforældre: FF Sadelmager Carl Rosengaard, Nakskov. FM Marie. MF Arbejdsmand Kristian Larsen, Hillerød. MM Kristine. I Ægteskabet er der 1 Barn: Erling 5. 2. 1952. Svend Sørensen købte Gaarden 1952 af Chr. Linnemann med et Areal paa 18 Tdr. Land. Bygningerne er ældre men restaurerede og der er opført Lade 1941. Ved Overtagelsen var den tom baade for Avl og Besætning, men i Dag er normal Besætning 7 Køer + tilsvarende Opdræt, 2 Heste, 2 Søer + Opdræt samt Fjerkræ, ca. 50 Høns.



**SØRENSEN, SØREN, CHR., Husmand, »Granly«,  
Bystrup, Gedsted,**

er født i Aalestrup 5. 11. 1907. Forældre: Husmand Chr. Sørensen (Snedker), Fjeldsø, Hustru Trine, født Pedersen. Bedsteforældre: FF Sognefoged og Gdr. Peder Chr. Sørensen (Snedker), Klotrup. FM Kristiane. MF Arbmd. Peder Pedersen, Thestrup. Søren Chr. Sørensen er gift med Martine, født Østergaard, i Boldrup 6. 6. 1906. Forældre: Gdr. Søren Østergaard, Boldrup, Hustru Petrine. Bedsteforældre: MF Husm. Niels Chr. Pedersen, Hvam. MM Ane. I Ægteskabet er der 2 Børn: Lis 10. 11. 1934, Birgit 28. 4. 1937. Søren Chr. Sørensen købte 1934 en Parcel paa 20 Tdr. Land, nypløjet Hede, udstykket fra »Dalsgaard«, og der blev oprettet Bygninger 1935 samt anskaffet Redskaber og Maskiner samt indsat Besætning, der nu bestaar af 10—12 Kreaturer, 2 Heste, 2 Søer + Opdræt samt Fjerkræ, ca. 100 Høns.

**SØRENSEN, VIGGO, Gdr., »Holmnørregaard«,  
pr. Gedsted,**

er født i Bjerregrav 7. 5. 1908. Forældre: Husmand Anton Sørensen, Bjerregrav, Hustru Ane, født Si-

mønsen. Bedsteforældre: FF Haandværker Jens Sørensen, Hvornum. FM Karen. MF Husmand Poul Simonsen, Tjele, Ørum. MM Kristine. Viggo Sørensen er gift med Andrea, født Staun Nielsen, i Fragtrup v/ Farsø 5. 10. 1901. Forældre: Husmand Niels Staun Nielsen, Fragtrup, Hustru Annine. I Ægteskabet er der 7 Børn: Kristian 13. 12. 1921, Anna 12. 8. 1923, Ninna 5. 8. 1925, Gustav 16. 12. 1927 og druknet 1948, Johannes 2. 11. 1931, Gurli 15. 8. 1936, Svend 2. 3. 1943. Viggo Sørensen overtog 1931 Hustruens Hjem med et Areal paa 17 Tdr. Land, der er udstykket fra »Holmmark«, med et noget større Areal, da der i 1907 er frasolgt ca. 30 Tdr. Land til 2 Nabejendomme. Stuehuset er opført 1872, det øvrige er senere bygget om. Ligeledes er der nu anskaffet Nutidens Redskaber og Maskiner og Besætningen består af 12 Kreaturer, 2 Heste samt Svin og Fjerkræ, ca. 60—70 Høns.

**TOLLESTRUP, GUNNAR, Husmand, Bystrup, Gedsted,**

er født i Svingelbjerg 17. 12. 1925. Forældre: Husmand Niels Tollestrup, Svingelbjerg, Hustru Else Marie. Bedsteforældre: FF Lmd. Sigvardt Tollestrup, Vognsild. MF Gdr. Niels Chr. Sørensen, Strandby. Gunnar Tollestrup er gift med Gerda, født Christensen, i Svingelbjerg 5. 1. 1921. Forældre: Husmand Marinus Christensen, Svingelbjerg, Hustru Karen. Bedsteforældre: FF Husm. Chr. Christensen, Nyrup. FM Mette. MF Husm. Ingv. Jensen, Farsø. MM Ane. I Ægteskabet er der 2 Børn: Svend Erik 15. 6. 1940, Franck 20. 8. 1951. Gunnar Tollestrup købte Ejendommen 1950 af Chr. Hansen med et Areal paa 16 Tdr. Land, der er udstykket fra »Dalsgaard« ca. 1915. Bygningerne er fra første Begyndelse, men er senere restaurerede. Normal Besætning består af 5 Køer + tilsvarende Opdræt, 2 Heste, 2 Søer + Opdræt samt Fjerkræ, ca. 100 Høns.

**THYBO, JENS, RISGAARD, Gdr., »Højgaard«, Fjeldsø, Aalestrup,**

er født i Ettrup 15. 5. 1897. Forældre: Gdr. Chr. Thybo, Ettrup, Hustru Katrine. Bedsteforældre: FF Gdr. Søren Pedersen, Thybogaard. MF Gdr. Søren Bisgaard, Stensbæk, Fjeldsø. MM Karen. Jens Risgaard er gift med Kirstine, født Møller, i Fjeldsø 11. 4. 1900. Forældre: Gdr. Niels Møller, Fjeldsø, Hustru Jensine. Bedsteforældre: FF Niels Møller, Fjeldsø. FM Ane. MF Haandværker Jens Mortensen, Fjeldsø. MM Maren. I Ægteskabet er der 3 Børn: Elin 17. 5. 1935, Leif 17. 10. 1936, Henning 20. 4. 1939. Jens Risgaard købte Gaarden 1940 af Valdemar Sørensen med et Areal paa 33 Tdr. Land, der oprindeligt er udstykket fra P. Boesgaards Gaard i Fjeldsø, og senere er der tilkøbt 18 Tdr. Land fra »Storgaard«. Stuehuset er opført 1909 og Udbygningerne 1920, men den nuværende Ejer har bygget til baade Stald og Lade. Der er ligeledes anskaffet Nutidens Redskaber og Maskiner og normal Besætning består af 25—27 Kreaturer, 2 Hopper, 1 Hingst, 50—60 Svin samt Fjerkræ.

**(THYGESEN), PETER, LAURITSEN, Husm., Bystrup, Gedsted,**

er født i Gedsted 26. 7. 1901. Forældre: Gdr. Niels Lauritsen, Glerup, Hustru Oline. Bedsteforældre: FF Lmd. Jens Lauritsen (Thygesen), Gedsted. FM Kirsten. MF Lmd. Jens (Hansen) Jensen, Roum. MM Marie. Peter Thygesen er gift med Anna, født Jørgensen, i Hvam 13. 12. 1899. Forældre: Lmd. Peder Jørgensen, Hvam, Hustru Inger Marie. Bedsteforæl-

dre: FF Gdr. Jørgen Jørgensen, Ulbjerg. FM Ane. MF Gdr. Thomas Mogensen, Nr. Rind. MM Ane Marie. Peter Thygesen købte Ejendommen 1932 af Aalborg Kreditforening med et Areal paa 6½ Tdr. Land, hvortil der senere er tilkøbt 2½ Tdr. Land. Fra Begyndelsen og indtil ca. 1900 var der kun et Hus uden Jord. Bygningerne er ældre, Udbygningerne er opført 1914 og Thygesen har bygget Høsehus m. m. Besætningen er nu 6 Køer + Opdræt, 3 Søer + Opdræt, 2 Heste samt Fjerkræ.

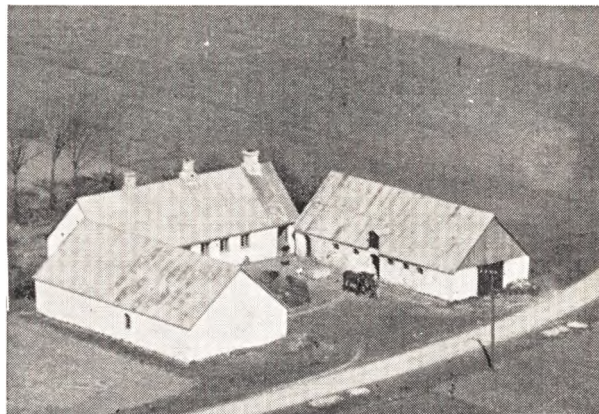

**(ULBJERG), NIELS, NIELSEN, Gdr., »Torpsminde«, Gedsted Mark,**

er født i Ulbjerg 27. 4. 1877. Forældre: Gdr. Anders Ulbjerg, Gørup, Hustru Nielsine. Bedsteforældre: FF Søren Ulbjerg, Gørup. FM Inger. Niels Ulbjerg er gift med Dorthea, født Kristensen (Thy), i Pederstrup 30. 11. 1879. Forældre: Haandværker Jens Kristensen (Thy), Skringstrup, Hustru Ane. Bedsteforældre: MF Gdr. Niels Nørgaard Nielsen, Pederstrup. MM Bertha Marie. I Ægteskabet er der 1 Barn: Anna Nielsine 22. 7. 1907. Niels Ulbjerg købte »Torpsminde« 1917 af Anders Graarup med et Areal paa 9½ Tdr. Land Ager, 1½ Tdr. Land Eng og 2 Tdr. Land Hede, der er udstykket fra Jens Rytters Gaard i Gedsted. Bygningerne var ældre ved Overtagelsen, men er nu restaurerede med nyt Tag og Laden er ombygget i 1929. Normal Besætning er ca. 8 Kreaturer, 2 Heste samt Svin og Fjerkræ. »Torpsminde« er i Foraaret 1952 solgt til Niels Slot, Gedsted.

**VILKOLD, ANDERS, Husmand, Fjeldsø, Aalestrup,**

er født i Sognet 16. 2. 1903. Forældre: Husm. Chr. (Vilkold) Pedersen, Fjeldsø, Hustru Else Kirstine, f. Pedersen. Anders Vilkold er gift med Anna, født Kristensen, i Fjeldsø 14. 9. 1909. Forældre: Husmand Peder Kristensen, Bygum, Hustru Ane. Bedsteforældre: MF Husm. Chr. (Poulsen) Nielsen, Fjeldsø. MM Ane Marie. Anders Vilkold købte 1930 en Hedeparcel paa 26 Tdr. Land, der nu altsammen er opdyrket og der er frasolgt ca. 5 Tdr. Land. Bygningerne er opført 1933 i sin nuværende Skikkelse, og der er anskaffet Nutidens Redskaber og Maskiner samt indsat Besætning, der nu består af 12 Kreaturer, 2 Heste, 1 So, 10—12 Svin samt Fjerkræ, ca. 60 Høns.

**VILKOLD, CHR., Gdr., »Søgaard«, Fjeldsø, Aalestrup,**

er født i Sognet 12. 10. 1883. Forældre: Husm. Chr. Vilkold, Fjeldsø, Hustru Else Kirstine. Bedsteforæl-



dre: FF Slagter Peder Pedersen (Smed), Skals. MF Husm. P. Petersen, Fjeldsø. MM Kirstine. Chr. Vil-kold er gift med Anna, født Pedersen, i Vammen 15. 7. 1885. Forældre: Gdr. Peder Pedersen, Vammen, Hustru Nielsine. Bedsteforældre: FF Slagter Peder Pedersen (Smed), Skals. MF Gdr. Laust Flarup, Vammen. MM Ane Marie. I Ægteskabet er der 1 Barn: Karl 22. 10. 1920. Chr. Vil-kold købte Gaarden 1921 af Jacob Kusk med et Areal paa 50 Tdr. Land, hvortil der senere er tilkøbt 20 Tdr. Land. »Søgaard« har tidligere været større, da der er udstykket herfra. Vil-kold har ombygget hele Gaarden 1922 samt anskaffet Nutidens Redskaber og Maskiner. Ved Over-tagelsen 1921 var der 5 Køer, nogle Kalve og 2 Heste, men i Dag er der 50—55 Kreaturer, deraf 22 Køer, 4 Heste samt Traktor, 60—70 Svin samt Fjerkræ, ca. 100 Høns.

**VINTHER, ALFRED, Gdr., »Højlundgaard«, Gedsted,**

er født samme Sted 31. 7. 1908. Forældre: Gdr. Nicolai Vinther, Højlundgaard, Hustru Ane Marie. Bedsteforældre: MF Husm. Chr. Nielsen, Foulum. MM Marie. Alfred Vinther overtog Gaarden 1940 efter sine Forældre med et Areal paa ca. 38 Tdr. Land. Vinthers Far købte den 1906 af Jens Sørensen, men dengang var der en mindre Areal, og Bygningerne var ældre, men han har dels ombygget alle Udbygninger og restaureret Stuehuset. Ligeledes er der anskaffet Nutidens Redskaber og Maskiner og Normal Besætning er 25—28 Kreaturer, 3 Heste, ca. 30 Svin samt Fjerkræ, ca. 40—50 Høns.

**ØSTERGAARD, THOMAS, Gdr., Ettrup pr. Aalestrup,**

er født i Klejtrup 30. 10. 1886. Forældre: Gdr. Peder Østergaard, Klejtrup, Hustru Bodil, født Thomsen. Bedsteforældre: FF Gdr. Anders Østergaard, Hersom. FM Bodil. MF Gdr. Thomas Jensen, Skals. MM Karen. Thomas Østergaard er gift med Katrine, født Jørgensen, i Løvel 18. 5. 1893. Forældre: Husm. Niels Jørgensen, Løvel, Hustru Marie. Bedsteforældre: FF Gdr. Jørgen Ladefoged, Pederstrup. FM Katrine. MF Gdr. Søren Jensen (Østerby), Løvel. MM Maren. I Ægteskabet er der 1 Barn: Bodil 13. 2. 1923. Thomas Østergaard købte 1922 Gaarden af Chr. Jensen med et Areal paa 24 Tdr. Land, der menes at være udstykket fra »Ettruplund«. Bygningerne var



ved Overtagelsen ældre, men Østergaard har ombygget baade Stald og Lade 1930 og Maskinhus m. m. 1949. Ligeledes er der nu anskaffet Nutidens Redskaber og Maskiner. Normal Besætning bestaar af ca. 24 Kreaturer, 4 Heste, 4 Søer + Opdræt samt Fjerkræ.



**VINTHER, JOHS., Gdr., »Vidtskue«, Fjeldsø, Aalestrup,**

er født i Alstrup 22. 3. 1905. Forældre: Gdr. Nicolai Vinther, Gedsted, Hustru Ane Marie. Bedsteforældre: MF Gdr. Chr. Nielsen, Foulum. MM Jordemoder Kristiane. Johs. Vinther er gift med Esther, født Pedersen, i Ulbjerg 21. 6. 1915. Forældre: Gdr. Kristian Pedersen, Ulbjerg, Hustru Inger Marie, født Kjølhede. Bedsteforældre: FF Gdr. Baltzer Pedersen, Roum. FM Johanne. MF Fisker Johan Kjølhede, Virksund. MM Ane Katrine. I Ægteskabet er der 3 Børn: Jørgen 15. 7. 1936, Marie Louise 23. 4. 1946, Aase 17. 12. 1948. Johs. Vinther købte Gaarden 1947 af Hans Boller med et Areal paa 32 Tdr. Land, og den er udstykket fra »Anexgaarden« i Fjeldsø ca. 1908, og dengang blev kun Laden og en Del af Kostalden bygget. Resten er senere opført, bl. a. Stuehuset 1912. Ligeledes har den nuværende Ejer anskaffet Nutidens Redskaber og Maskiner. Besætningen bestaar af ca. 25 Kreaturer, 1 Hest samt Traktor, 3 Søer + Opdræt og ca. 100 Høns.

## KOBBERUP SOGN

(Kobberup-Feldingbjærg-Gammelstrup  
Kommune)

omgives af Annekset Feldingbjærg, Fly, Dommerby, Højslev og Ørum Sogne. Kirken ligger ca. 7 km SØ. for Skive og ca. 21 km VNV. for Viborg. De noget højtliggende, bakkede Jorder (høieste Punkt St.-Tørrehøj, 64 m, med trigonom. St.) er sandmuldede. En Del Hede og Plantage (Tastum Pl., anl. 1882, 67 ha; Trælsborg Pl., anl. 1908, 32 ha, deraf tilplantet 16). I Sognet ligger en Del af den 1869-72 udtørrede, ca. 750 ha store Tastum Sø. Ved Søby den ca. 3,3 ha store Mølledam. Gennem Sognet gaar Landevejene fra Skive til Viborg og fra Skive over Paarup til Vejle samt Langaa-Struer Banen.

Befolkning i 1921: 876 (1801: 272, 1850: 309, 1901: 745), boende i 167 Gaarde og Huse. Det saml. Hartk. (1905): 122 Td.; 40 Gaarde med 105 og 68 Huse med 17 Td. Hartk., samt 36 jordløse Huse. Ejds. (1920): 2608, deraf Jordv.: 1369. Areal: 3162 ha, hvoraf (1919) besaaet med Rug 302 ha, Byg 68 ha, Havre 347 ha, Blands. til Mødenhed 148, Kartofler 128, Foderroer 256; Brak udgjorde 123 ha, Grønfoder og Græsning 1144, Haver o. l. 51, Tørvemoser 9, Skov 165, Heder og Lyngbakker 236, Klitarealer og Stenmarker 41, Vandar. 13. Kreaturhold (1923): 390 Heste, 1933 Stk. Hornkv. (deraf 885 Køer), 9 Geder, 430 Faar, 2297 Svin.

I Sognet Byerne: Kobberup (1408 Kubbethorpe) med Kirke, Præstegaard og Fattighus; Søby (1440 Siøby) med Skole og Vandmølle (1664 Siøbye Mølle); Tastum (1493 Tharstumb) med

Skole og Købmandshandel. Saml. af Gaarde og Huse: Gamskær (1460 Gamskier), Ajstrupgde (1524 Astorp), Røgind (1469 Rødinghedz Gaardsted, Rødginnhied, Røgelhiede) med Skole og Forsamlingshus, Kardyb (1618 Kardyb), Gamskær Huse. Gaarde: Søvang, et A/S, der ejer den udtørrede Tastum Sø (Ejds. 468, Jordv. 343; ca. 550 ha, deraf Ager 83, Eng 362, Skov 8), Tastumgaard med Forsamlingshus og Teglværk, Søvang Søndergaard (1664 Søndergaard).

Kobberup S., een Sognekommune med Annekset Feldingbjærg og Gammelstrup S., har Tingsted i Viborg og hører under Retskr. Viborg Kbst. m. m., Politikr. Fjends-Nørlyng Hrdr. m. m., Viborg Amtstuedistr., Fjends Lægekr., Viborg Skattekr., Skive Vurderingskr., Amtets 2. Folketingskr., 2. Forligskr. og 5. Udskrivningskreds' 150. Lægd. Kirken tilhører Sogneboerne.

Den anselige Kirke, fordom indviet til Skt. Mikkel, bestaar af romansk Apsis, Kor og Skib samt senere tilbygget Taarn mod V. og Vaabenhus mod S. De romanske Mure er af Granitkvadre paa Skraakantsokkel. Flere oprindl. Vinduer (til Dels tilmurede) og den ejendommelige Syddør, med fritstaaende balusteragtige Søjler og en korsmærket Tympanon, er bevarede. Det store Vaabenhus er af Mursten. Altertavle fra 1633 og Prædikestol i Renæssancestil. Ejendommelig romansk Granitfont med Løver og Men-

neskehoveder. Paa Korvæggen er fundet Rester af Kalkmalerier.

I en Dal, Torsdal, NØ. for Kirken har der været en meget besøgt hellig Kilde. Skt. Mikkel Brønd.

Gamskær nævnes 1464; i et Vidne af 1548 hedder det, at den altid har været Kronens Ledinggaard. — I Søby laa Kærsgaard, som Joh. Anreb købte 1626 af Erik Bille.

I Sognet findes Rester af en i vestl. Retning gaaende Jordvold, der i Fly Sogn ender i en bredere Runding.

Sagnet siger, at Dronning Margrethe her paa Tastum Hede har haft sin Lejr mod Kong Albrecht.

Tastum Sø udtørredes 1869-72. Den var forinden Tørlægningen usædvanlig fiskerig. Den tilhørte det 1872 stiftede A/S Søvang, der har en Aktiekapital paa 627.000 Kr. (oprindl. 700.000 Kr.), som ejer og driver Gaarden Søvang.

I 16. Aarh. laa Fjends Hrd.s Tingsted i Nærheden af Kobberup.

De ca. 200 Gravhøje, som er paaviste i Sognet, danner hist og her større Samlinger eller Striber. Saaledes ses under Søby, lige ved Skel mod Vinkel i Højslev Sogn, en spredt Gruppe af henv. en Snes Høje, blandt hvilke de 2 bedst

bevarede er fredl., andre derimod er ødelagte. Ikke langt derfra, under Ajstrup, har der været en Gruppe af ca. 15 Høje, af hvilke 6 er fredl., medens de fleste andre er undersøgte af Nationalmuseet; de viste sig mest at tilhøre den yngre Stenalder. Ogsaa østlig for Kobberup findes en Samling Høje, og til denne slutter sig en ca. 100 m lang Langdysse eller Langhøj, som dog nu er berøvet alle sine Randsten. Endnu aneligere, ca. 180 m lang, er en fredl., oprindl. vistnok tokamret Langdysse ved Kardyb; den er dog overskaaret af Vej og næsten alle Randstenene fjernede. Fredl. er fremdeles under Kardyb den store, smukke og kuplede Store-Tørrehøj, Sognets højeste Punkt. Endelig ses under Tastum, i Tilslutn. til den fredl. store Højgruppe paa Dommerby Hede, en lang Højstriben, der strækker sig hen forbi Tastum By; en af disse Høje er fredl. Nær S. for Søby ligger bl. a. 2 Høje, kaldede Tinghøj og Galgehøj, begge dog nu ganske ødelagte.

Fra 1825 til 1908 var Gammelstrup Anneks til Kobberup. Begge Sogne hører dog stadig til Kobberup-Feldingbjerg-Gammelstrup Kommune. Før 1564 hørte Østerris, Højslev Sogn, under Kobberup Sogn. I D. Atl. siges K. Sogn at være delt i et Nørre- og Sønder-Sogn.

---

## FELDINGBJERG SOGN

(Kobberup-Feldingbjerg-Gammelstrup  
Kommune)

Anneks til Kobberup, omgives af dette og Ørum S., Taarup, Gammelstrup og Mønsted Sogne, fra hvilke det delvis skilles ved Jordbro Aa, samt Smollerup og Fly Sogne. Kirken ligger ca. 9 km SØ. for Skive og ca. 18 km VNV. for Viborg. De især mod SV. noget højtliggende, bakkede Jorder (højeste Punkt Roarshøj, 71 m) er sandmuldede med en Del Hede, hvoraf dog nu meget er beplantet (en Del af Dalgas Pl.; Liebes Pl.,

anl. 1889, 244 ha, deraf tilpl. 232). Gennem Sognet gaar Langaa-Struer Banen.

Befolkning i 1921: 877 (1801: 151, 1850: 226, 1901: 544), boende i 163 Gaarde og Huse. Det saml. Hartk. (1905): 75 Td.; 25 Gaarde med 64 og 61 Huse med 11 Td. Hartk., samt 31 jordløse Huse. Ejds. (1920): 1837, deraf Jordv.: 441. Areal: 1853 ha, hvoraf (1919) besaaet med Rug 144 ha, Byg 11, Havre 156, Blands. til Modenhed

101, Kartofler 56, Foderroer 112; Brak udgjorde 66 ha, Grønfoder og Græsning 545, Haver o. l. 14, Tørvemoser 22, Skov 251, Heder og Lyngbakker 300, Vandar. 7. Kreaturhold (1923): 198 Heste, 856 Stk. Hornkvæg (deraf 390 Køer), 4 Geder, 211 Faar, 927 Svin.

I Sognet Byerne: Nørre-Feldingbjærg (1492 Fellingberg) med Kirke; Sønder-Feldingbjærg (1429 Sønderfellingnngberiiig); Troelstrup (1510 Trogelstrup) m. S., Stoholm (1524 Stockholmm), 1. Febr. 1921: 104 Gaarde og Huse og 564 Indb. (1911: 418 med bl. a. flg. Erhverv: Landbr. 26, Haandv. og Ind. 201, Handel o. l. 68, Transport 48) — med Apotek, Kro, Afholdshjem, Brugsfore., Kbmshdlr., Trælsth., Andelsm. (opr. 1886, tilbygg. 1905), Ml., Vandværk, Andelselektricitetsværk (opr. 1907), Teglværk, Cementstøberi, Markedsplads (Marked i Maj og Sept. med Heste og Kreat.), Jernbane- og Telegrafst. samt Posteks. Saml. af Gaarde og Huse: Skalmstrup (1514 Skallmstrup) med Skovridergd. og Vandmølle (1611 Schalmstrup Mølle), Stoholmgde, Tinghøj Huse. Gaarde: Grønkær (1564 Grønkær) Torsø (1618 Thourszøe), Flaskgd. (Fladsgd., Fladsøgd., 1683 Flasche Agger).

Feldingbjærg S., een Sognekommune med Hovedsognet, Kobberup og Gammelstrup S., har s. Tingsted og hører under Amtets 3. Forligskr., men i øvrigt til de s. Kredse som Hovedsognet, samt 5. Udskrivningskr.' 151. Lægd. Kirken tilhører Sogneboerne.

Kirken bestaar af romansk Kor og Skib samt senere tilbygget Taarn mod V. og Vaabenus mod N. Kor og Skib er af Granitkvadre paa Skraakantsokkel. Nordmuren og Korets Østgavl er urørte med de oprindl. Vinduer; de øvrige Mure og Norddøren er omsatte. Skibets Vestgavl har været ommuret i gotisk Stil før Taarnets Opførelse. Fra sentgotisk Tid stammer Taarnet, af Kvadre fra Vestgavlen og Munkesten, med glatte Gavle i N. og S.; nyere synes Vaabenuset, hvis Gavle har Trappekamme. Det

hvælvede Taarnrum har Rundbue ind til Skibet, Kirken i øvrigt fladt Loft. Altertavle i Renæssancestil. Blystager med Joh. Anreps og Fru Tale Kaas' Navn og Vaaben, fra 1630. Romansk Granitfont med en Række Rundbuer paa Kummene. Prædikestol i Renæssancestil fra 1640. Klokke fra 1513. En Begravelse under Koret blev lukket 1863, og omtr. 20 Kister nedsænkedes paa Kirkegaarden. En medtaget Mariafigur fra 13. Aarh. findes i Nationalmuseet.

Grønkær ejedes 1626 af Søstrene Fru Tale Kaas, Joh. Anreps, og Jmfr. Magdalene Kaas (d. før 1633); førstnævnte solgte den 1637 til Otte Lunov, som vistnok solgte den til Hans Bille, der ejede den (18 Td. H.) 1661; derefter tilhørte den (1688 9 Td. H., ufri) Sønnen Steen B., hvis Enke Mette Sehested 1690 paa Tinge opsag den adelige Frihed og Rettighed. som den »en Tid lang« havde haft, da den af Arilds Tid havde været Bondegaard. Ved den Tid kaldtes den » en meget ringe Avlsgaard«. Den var en bortforpagtet Gaard under Jungedgd. til 1752, da Kommercerd. Hviid solgte den for 400 Rd. til Jens Mørk af Trandum Kirkegd., som døde 1801. Flere Steder ved Gaarden er der ved Pløjning fundet Murstensbrokker.

Fru Tale Kaas solgte 1637 Torsø til Verner Parsberg.

Op mod 100 Gravhøje kendes i Sognet, heraf flere endnu mere eller mindre velbevarede. I Sognets Vestspids ses saaledes de 3 fredl. Koks-høje (eller Hvalshøje), den ene ganske anselig; de danner er tætsluttet Gruppe, hvortil ogsaa en fredl. Høj med Jættestue under Iglsø i Fly Sogn. Et Stykke herfra mod SØ. hæver sig den usædvanlig store, men noget forstyrrede, højtliggende Roarshøj (eller Hornshøj). Atter sydøstligere, under Troelstrup, er fredl. 3 Høje (2 af disse paa Skel til Smollerup Sogn), og under Stoholm den anselige Tinghøj. Især i Sognets østl. Halvdel danner Højene spredte Rækker eller Grupper.



# GAMMELSTRUP SOGN

## (Kobberup-Feldingbjærg-Gammelstrup Kommune)

Anneks til Nørre-Borris, bestaar af to ved Mønsted og N.-Borris Sogne adskilte Dele og omgives af disse Sogne, Feldingbjærg S., hvorfra det skilles ved Jordbro Aa, Taarup S. samt Nørlyng Hrd. (Ravnstrup S.), fra hvilket det delvis skilles ved Fiskebæk Aa og Bredsgaard Sø. Kirken ligger ca. 15 km VNV. for Viborg og ca. 13 km SØ. for Skive. De især den sydl. Del noget højtliggende og bakkede Jorder er dels lette Muldjorder, dels sandmuldede og skarpsandede, det sidste især i den sydl. Del. En Del Hede (Gammelstrup Hede med den lille Birke Sø) og Plantage (noget af Mønsted Pl. Gennem Sognet gaar Langaa-Struer Banen.

Befolkning i 1921: 403 (1801: 185, 1850: 247, 1901: 397), boende i 81 Gaarde og Huse. Det saml. Hartk. (1905): 68 Td.; 25 Gaarde med 55 og 60 Huse med 13 Td. Hartk. samt 5 jordløse Huse. Ejds. (1920): 453, deraf Jordv.: 210. Areal: 1654 ha, hvoraf (1919) besaaet med Rug 116 ha, Byg 20, Havre 183, Blands. til Modenhed 22, Kartofler 44, Foderroer 84; Brak udgjorde 87 ha, Grønfoder og Græsning 551, Haver o. l. 18, Tørvemoser 8, Skov 66, Heder og Lyngbakker 384, Vandar. 10. Kreaturhold (1923): 158 Heste, 710 Stk. Hornkvæg (deraf 322 Køer), 8 Geder, 263 Faar, 625 Svin.

I Sognet Byerne: Gammelstrup (1493 Gammelstrup) med Kirke, Skole og Vandv.; Fusager (1440 Fussore, 1524 Fusørnn) i den sydl. Del. Riskær Huse (delvis i N.-Borris Sogn). — Gaarde: Hovedgaarden Lundgd. (1524 Lundegaard) med 2 Teglværker (beskæftiger ca. 60 Mand), Lundholm, Bækkegd. (1610 Beche), Drengsgd. (1629 Drengsgaard).

Gammelstrup S., een Sognekommune med Kobberup og Feldingbjærg Sogne, i gejstlig Henseende Anneks til N.-Borris S., har s. Tingsted som disse og hører til Amtets 3. Forligskr., men iøvrigt under de samme Kredse som Kobberup, samt 5. Udskrivningskr.' 152. Lægd. Kirken er selvejende.

Den lille kullede Kirke bestaar af romansk Kor og Skib samt nyt Vaabenhus mod N. Koret er af Granitkvadre, Skibet af Kvadre, raa Kamp og Munkesten, paa Sokkel med Skraakant. Syddøren og eet Vindue er bevarede (tilmurede). Kirken skal have haft Taarn. Det Indre har fladt Bjælkeloft. Ny Altertavle. Romansk Granifont. Prædikestol i Renæssancestil fra 1608. Præstestol fra 1643, Degnestol fra 1614. Paa de øverste Stolestader Bildernes og Kaasernes Vaaben og Aarst. 1636 (?). Paa en anden Stolestadegavl 1643. Gotisk Krucifiks af ejendommeligt, realistisk Type, fra Beg. af 15. Aarh. Under Koret er der Begravelse, hvor Preben Bild har hvilet.

Lundgaard tilhørte 1524 Fru Margr. Vesteni, der var g. m. Just Nielsen (Skovgaard), og ejedes 1539 og 1552 af deres Søn Mogens Justesen. Siden kom den til Preben Bild (d. 1602), hvis Enke Fru Anne Kaas og Datter Fru Vibeke B. (d. 1650) derefter ejede den, sidstnævnte endnu 1647. L. ejedes saa (33 Td. H.) af Mogens Kaas, d. 1656, af dennes Datter Fru Sophie K. (d. 1663), Enke efter Fred. Parsberg, og af hendes Datter Mette P., g. m. Oberst Wolf Buchwaldt til Gudumlund, der 1673 efter hendes Død ægtede Anna v. d. Wisch, hvem han overdrog L. (36 Td. H.) i Morgengave; men 1693 solgte de Gaarden (23 Td. H.) med Tilligg. (167 Td. H.) for 26 Rd. pr. Td. til Tøger Ostenfeldt, d. 1725. Enken Sara Rasmusd. Overgaard solgte 1727 L. (23 og 207 Td. H.) til Brødr. Christen Andersen og Gravers Nielsen, der 1730 solgte den til deres Svoger Kclassessor Christen Friis (d. 1749). Derpaa ejedes den af Enken Joh. Kirst. Panderup (d. 1781), som 1763 sammen med sine Børn skødede L. (23, 63 og 283 Td. H.) til Sønnen Kammerassess. Peder Friis, d. 1809, som 1793 overlod den for 39.400 Rd. til Sønnen Christen F., der 1797 ved Aukt. solgte den (23 og 6 Td. H.) for 10.400 Rd. til sin Broder Lars Wandborg Friis, der 1798 fik Bevill. paa at sælge 2 Parceller. Da han var

blevet gjort umyndig, solgte hans Væрге 1808 ved Aukt. L. (16 Td. H.) og Mønsted Kirke (17) for 11.100 Rd. til Landvæsenskomm., Kammerrd. O. Bering, d. 1845, der 1838 skødede den til M. Jensen, d. 1870, hvis Søn Chr. J., d. 1899, solgte den 1896 for 140.000 Kr. til H. J. Madsen. Han solgte 1912 Gaarden til et Konsortium for 160.000 Kr.; Jorden N. for Banelinien frasolgtes, og her opførtes Gaarden Lundholm. 1913 solgtes Resten til Fjends Hrd.s Udstykningsforening, der udstykkede den i 11 Husmandsbrug. Til Hovedbygningen, der beboes af Bestyreren og nogle Arbejdere ved Teglværkerne, hører kun ca. 22 ha. — Hovedbygningen er en Bygning i 1 Stokv.

Paa Matr. Nr. 15 og 2a af Gammelstrup ligger den saakaldte »Dronning Margrethes Skanse«, en ca. 115 m lang og 75 m bred Sænkning i He-

den, omg. af lave Volde. Sandsynligvis er det en naturlig Dannelse.

I Gammelstrup tilvirkedes i 17.—18. Aarh. mange sorte Jydepotter, der afsattes paa Landet og i Viborg og undertiden udskibedes i Limfjorden til Udførsel.

Af de ca. 50 Gravhøje, som kendes i Sognet, samler de fleste sig i den sydl., højereliggende Del under Fusager og Lundgd. Tæt Ø. for Lundgaard er fredl. een Høj, en anden SØ. for Fusager; denne sidstnævnte Høj hører til en Gruppe af i alt 7 Høje (Taterhøjene), af hvilke dog nu et Par er sløjfet.

Gammelstrup var Anneks til Ørum, indtil det ved Res. af 19. Oktbr. 1825 blev Anneks til Køberup; fra 1. Maj 1908 blev det Anneks til N. Borris.

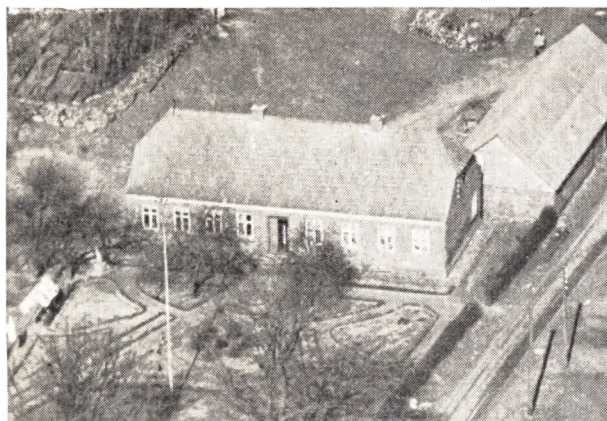

#### **ANDERSEN, JOSEF, Husmand, Feldingbjerg pr. Stoholm,**

er født paa Mors 30. 3. 1886. Forældre: Svenning Andersen, Mors, Hustru Kirsten, født Balle. Josef Andersen er gift med Dorthea, født Nielsen i Vile 2. 5. 1890. Forældre: Tidl. Lmd. Bertel Nielsen, Vile, Hustru Ane Marie, født Christensen. Bedsteforældre: FF Niels Nielsen, forh. Ejer af samme Ejendom. FM Dorthe Marie. MF Stefen Christensen, Bajlum. MM Bodil. I Ægteskabet er 2 Børn: Anna og Edith. Josef Andersen overtog Ejendommen 1917 med et Areal paa 10 Tdr. Land. Normal Kreaturbesætning bestaar af 4 Køer + Opdræt, 1—2 Søer, 1 Hest. Stuehuset er opført 1863 og Udbygningerne noget senere. Ejendommen har tidligere været benyttet som Skole, der dog blev nedlagt ca. 1900.

#### **BAK, MAGNUS, Gdr., Feldingbjerg pr. Stoholm,**

er født samme Sted 24. 6. 1904. Forældre: Gdr. Kresten Pedersen Bak, Hustru Marie, født Mortensen Holmgaard. Bedsteforældre: FF Sti Pedersen, Resen ved Skive. FM Trine. MF Morten Holmgaard, Dommerby. MM Johanne. Magnus Bak er gift med Nicoline, født Sørensen i Troelstrup 29. 9. 1914. Forældre: Gdr. Niels Kristian Sørensen, Troelstrup, Hustru Kirsten, født Pedersen. Bedsteforældre: FF Søren Kristensen, Gammelstrup. FM Marie, født Pedersen. MF Niels Pedersen Flasgaard. MM Dorthe Marie. I Ægteskabet er 3 Børn: Edith, Inger og Børge. Magnus Bak overtog 1935 Gaarden efter sin Far med et Areal paa 31 Tdr. Land. Besætningen bestaar af 10 Køer, 12—14 Ungkreaturer, 2 Heste, 2—3 Søer, 12—14 Svin. Stuehuset er opført 1935, Kostalden 1907 og Laden som tidligere var Stuehus er ca. 100 Aar, men er senere restaureret.

#### **BÆKGAARD, ANDERS CHRISTIAN, Gdr., Bækkegaard pr. Stoholm,**

er født samme Sted 3. 6. 1879 og død 1936. Forældre: Gdr. Anders Andersen (Bække), Sparkær, Hustru Else, født Christensen fra Bækkegaarden. Bedsteforældre: FM Gdr. Anders Nielsen, Gammelstrup. FM Kirsten, født Olesen. Anders Bækgaard var gift med Signe Johanne, født Jensen, i Gammelstrup 14. 8. 1894. Forældre: Gdr. Kresten Jensen, Gammelstrup, Hustru Karen Marie, født Jensen. Bedsteforældre: FF Gdr. Jens Pedersen, Gammelstrup. FM Johanne. MF Gdr. Jens Østergaard. MM Karen Marie. I Ægteskabet er 5 Børn: Anders Bækgaard, Kristian, Johanne Elisabeth, Svend og Else. Anders Kr. Bækgaard overtog Gaarden 1910 efter sin Far. Anders Andersen overtog den 1870, Anders Nielsen 1822, Ole

Madsen 1796, men Gaarden har været i Slægtens Eje i mange Generationer, først er nævnt Mogens Pedersen som Fæster under Lundgaard 1610. Arealet var ved Overtagelsen 120 Tdr. Land Ager, 20 Tdr. Land Eng, 30 Tdr. Land Mose, 4 Tdr. Land Skov, 69 Tdr. Land Hede, og der blev 1932 fraskilt 12 Tdr. Land. Besætningen bestaar af 30 Køer, ca. 40 Ungkreaturer, 4 Heste + Opdræt samt Traktor og Svinebesætningen udgør ca. 100 Svin. Stuehuset er opført 1877, Kostald 1928 og Lade og Svinestald er under Opførelse 1952. Tidligere blev der opfedet mange Stude paa Grund af det store Græsningsareal. Gaarden drives af Bækgaards Enke med en Søn som Bestyrer.



**BØTTERN, NIELS KAAS, Forpagter, Grønkjær-  
gaard, Stoholm,**

er født i Horsens 16. 2. 1910. Forældre: Gdr. Frederik Bøttern, Hustru Johanne, født Kaas. Niels Bøttern overtog Forpagtningen 1950 med et Areal af 30 Tdr. Land Ager, 10 Tdr. Land Skov og en Besætning paa 5—6 Køer + Ungkreaturer, 2 Heste, 10—15 Svin og 2—3 Søer. Bygningerne er opført ca. 1927. Gaarden er oprindeligt en gammel Herregaard, hvorfra mange af Egnens Gaarde er udskilt, bl. a. i 1921 8 Stasejendomme. Bøtterns Far overtog Gaarden 1929, og dengang var Arealet ikke nær opdyrket.

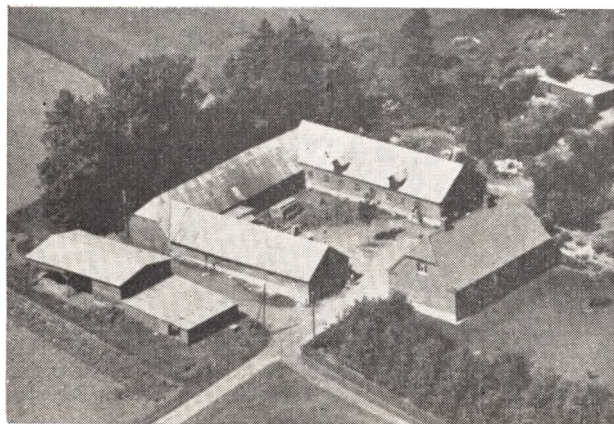

**CHRISTENSEN, CHRESTEN HADERUP, Gdr.,  
(Koldgaard), Feldingbjerg pr. Stoholm,**

er født i Vester Børsting Vroue 20. 6. 1902. Foræl-

dre: Peder Christensen, Vester Børsting, Hustru Karen, født Jensen. Bedsteforældre: FF Gdr. Kresten Haderup Christensen, Rønbjerg. FM Johanne Katrine. MF Landmand Jens Peder Jensen, Mønsted. MM Frederikke. Chr. H. Christensen er gift med Dagmar Katrine, f. Østergaard 2. 7. 1899. Forældre: Gdr. Jens Østergaard, Koldgaard, Hustru Noline Katrine, født Nielsen. Bedsteforældre: FF Gdr. Jens Laustsen, Østergaard, Gammelstrup. FM Karen Marie, f. Sørens-datter. MF Gdr. Niels Laustsen, Gammelstrup. MM Catrine, f. Sørens-datter. I Ægteskabet er der 7 Børn: Jens Peder, Svend, Arne, Karl, Inga, Henning og Frida. Chresten Haderup Christensen overtog Gaarden 1933 efter sine Svigerforældre, der havde overtaget den 26. 7. 1881, dengang med et Areal paa 46 Tdr. Land og en Besætning paa 3 Køer og 1 Hest, men han købte 11 Tdr. Land til og afstod Gaarden med en Besætning paa 10 Køer, 10—12 Ungkreaturer, 2 Heste og 10 Svin. Arealet i Dag er 60 Tdr. Land Ager og ca. 10 Tdr. Land Eng og Besætningen bestaar af 16 Køer, 20 Ungkreaturer, 2 Heste samt Traktor, 5 Søer og ca. 50 Svin. Stuehus og Svinestald er opført 1933, Kostald 1934 og Laden ca. 1910. Paa Gaardens Mark er en gammel Gravhøj som er Egnens højeste Punkt, og der er endvidere fundet en gammel Sandstens Økse samt flere Pile og Flintespidsere.

**CHRISTENSEN, GUNNAR, Gdr., (Toftegaard,  
Gammelstrup pr. Stoholm,**

er født i Hjerck 7. 7. 1927. Forældre: Aksel Christensen, Hjerck, Hustru Karen f. Pedersen. Bedsteforældre: FF Jens Kristensen, Selde. MF Kresten Pedersen, Hjerck. MM Ane. Gunnar Christesen er gift med Kirstine, f. Christensen i Rønbjerg 13. 12. 1922. Forældre: Elias Christensen, Rønbjerg. I Ægteskabet er 1 Barn: Karen Marie. Gunnar Christensen overtog Gaarden 1. 11. 1951 med et Areal paa ca. 50 Tdr. Land Ager og Eng og desuden en Del Hede. Besætningen bestaar af 14 Køer, 14—16 Ungkreaturer, 4 Heste, ca. 30 Svin og 5 Søer. Bygningerne er opført ca. 1907.

**DRENGSGAARD, EGILD, Gdr., (Vodsgaard),  
Feldingbjerg pr. Stoholm,**

er født i Gammelstrup 12. 5. 1917. Forældre: Gdr. Marinus Drengsgaard, Gammelstrup, Hustru Kristine, f. Knudsen. Bedsteforældre: FF Laust Drengsgaard, Gammelstrup. FM Katrine. MF Gartner og Landmd. Peder Kristian Knudsen, Lundsgaard Mk. MM Moriane. Egild Drengsgaard er gift med Anna Marie, født Frank i Lihme 23 .1. 1917. Forældre: Landmand Johannes Frank, Brøndum, Hustru Emilie, f. Pedersen. Bedsteforældre: FF Mikkil Frank, Stoholm. FM Mariane. MF Gdr. Erik Pedersen, Lihme. MM Anna Marie. I Ægteskabet er der 3 Børn: Erik, Inger Lise og Svend. Egild Drengsgaard købte Gaarden 1950 med et Areal paa 57 Tdr. Land. Besætningen bestaar af 16 Køer og et lignende Antal Ungkreaturer, 4 Heste og ca. 50 Svin. Gaarden har tidligere ligget i Feldingbjerg By, men blev flyttet hertil ca. 1900. Gaarden har gennem flere Generationer tilhørt Slægten Vodsgaard. Drengsgaard havde fra 1941—1950 en mindre Gaard i Ørum Sdr. Lyng.

**DRENGSGAARD, MARINUS, Gdr., »Drengsgaard«,  
Gammelstrup pr. Stoholm,**

er født samme Sted 9. 5. 1887 og død 26. 4. 1951. Forældre: Gdr. Laust Drengsgaard, Hustru Katrine, f. Jensen. Bedsteforældre: FF Tidl. Ejer af Østergaard i Gammelstrup. MF Tidl. Gdr. i Gammelstrup. Marinus Drengsgaard var gift med Kristine, f. Knud-

sen i Gammelstrup 24. 7. 1892. Forældre: Gdr. Peder Kristian Knudsen, Gammelstrup, Hustru Mariane, f. Kristiansen. Bedsteforældre: FF Tidl. Gdr. i Fly. MF Tidl. Gdr. i Gammelstrup. I Ægteskabet er 2 Børn: Egild og Kristian. Marinus Drengsgaard overtog Gaarden efter sin Far i 1916, der havde overtaget den 1880 med et Areal paa 45 Tdr. Land. Besætningen bestaar af 12—14 Kreaturer, ca. 20 Ungkreaturer, 3—4 Heste, 2—3 Søer samt 20—25 Svin. Stuehuset er opført 1891, Kostalden 1922 og de øvrige Udbygninger ca. 1900. Gaarden ejes af Drengsgaards Enke og drives ved Hjælp af Bestyrer.

**FHIL, PEDER, Gdr., Købberup Østergaard pr. Stoholm,**

er født samme Sted 29. 8. 1918. Forældre: Gdr. Chresten Fihl, Hustru Anna, f. Andersen. Bedsteforældre: FF Theodor Fihl, Sevel ved Vinderup. FM Karoline. MF Peder Andersen, tidl. Landmand og Fisker i Lundø. MM Else Marie. Peder Fihl er gift med Grethe, f. Madsen i Øster Børsting 8. 7. 1920. Forældre: Gdr. Mads Madsen, Øster Børsting, Hustru Magda, f. Christensen. Bedsteforældre: FF Anders Madsen, Øster Børsting. FM Petrine. MF Andreas Christensen, tidl. Ejer af Overgaard i Vroue. M MMaren. I Ægteskabet er 1 Barn: Karen 13. 2. 1947. Peder Phil overtog Gaarden i November 1945 efter Faderen, der købte den 1913. Arealet er 38 Tdr. Land, deraf 2 Tdr. Land Plantage. Besætningen bestaar af 10—12 Køer, 12—15 Ungkreaturer, 3 Heste og ca. 40 Svin. Stuehuset er opført 1926 og Udbygningerne 1914—15. Gaarden er i sin Tid udskilt fra Købberup Præstegaard.

**JENSEN, JENS, Gdr. og Sognefoged, Lundgaards Mk. pr. Stoholm,**

er født samme Sted 17. 6. 1876. Forældre: Gdr. Ole Jensen, Hustru Margrethe, f. Jacobsen. Bedsteforældre: FF Gdr. Jens Olsen, Mønsted. FM Johanne. MF Jacob Jacobsen, tidl. Ejer af Bryrup Mølle, Mønsted Sogn. MM Ingeborg. Jens Jensen er gift med Mariane, f. Iversen i Ilsø, Fly, 5. 6. 1880. Forældre: Gdr. Jens Kristian Iversen, Ilsø, Hustru Margrethe, f. Nielsen. Bedsteforældre: FF Gdr. Iver Iversen, Ilsø. FM Ane Katrine. MF Niels Pedersen, Feldingbjerg. MM Marianne. I Ægteskabet er der 5 Børn: Olga, Karl, Edvard, Svend Ivar og Viggo. Jens Jensen overtog Gaarden 1903. Jensen Far døde 1883 og Moderen blev derefter i 1888 gift med Hans Rasmussen. Arealet er 35 Tdr. Land og Besætningen bestaar af 10—12 Køer, 12—14 Ungkreaturer, 2—3 Heste, 2 Søer og Fedesvin. Stuehuset er opført 1883 og Udbygningerne 1912—1922. Jens Jensen har siden 1920 været Sognefoged.

**JENSEN, JENS ANKER, Gdr., Gammelstrup pr. Stoholm,**

er født i Faarbæk, Haderup Sogn, 30. 11. 1922. Forældre: Gdr. Anders Jensen, Faarbækgaard, Hustru Marie, f. Jensen. Bedsteforældre: FF Gdr. Jens Jensen, Hindborg. MF Thomas Jensen, Hjarnø. Jens A. Jensen er gift med Ester, f. Thomsen, i Vroue-Resen 17. 12. 1923. Forældre: Gdr. Niels Peder Thomsen, Kjeldbjerg, Hustru Anne Jensine, f. Andersen. Bedsteforældre: FF Gdr. Thomas Nielsen, Kjeldbjerg. FM Birthe Kirstine. MF Gdr. Vilhelm Andersen, Voer ved Randers. I Ægteskabet er 1 Barn: Inger. Jens Anker Jensen overtog Gaarden 15. 5. 1950 med et Areal paa ca. 36 Tdr. Land, deraf 20 Tdr. Land Ager, 10 Tdr. Land Eng og Mose og Resten Hede. Besætningen bestaar af 8—10 Køer, 10—12 Ungkreaturer, 2 Heste

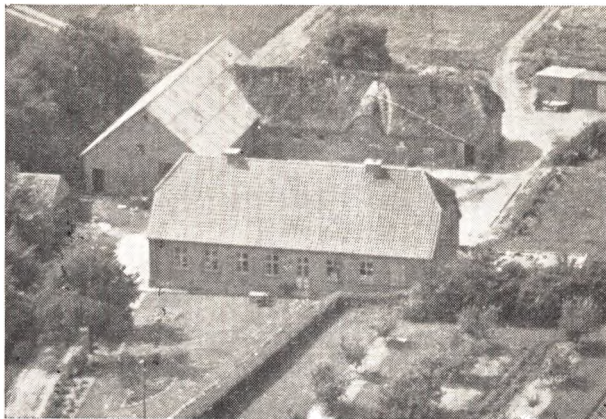

og ca. 25 Svin. Stuehuset er opført 1936 og Udbygningerne er noget ældre. Gaarden har i flere Generationer været i Severin Nielsens Slægt og har været betydeligt større.

**JENSEN, MARINUS, Gdr., Enggaard, Gammelstrup pr. Stoholm,**

er født samme Sted 13. 1. 1902. Forældre: Gdr. Jens Jensen, Enggaard, Hustru Kirsten, f. Jensen. Bedsteforældre: FF Jens Pedersen, Gammelstrup. FM Johanne, f. Lausdatter. MF Landmand Jesper Jensen, Vinkel. MM Nicoline, f. Davidsen. Marinus Jensen er gift med Johanne Marie, f. Bennetzen i Nustrup 23. 7. 1903. Forældre: Landmand Jens Bennetzen, Nustrup, Hustru Ingeborg, f. Tryk. Bedsteforældre: FF Andreas Matias Bennetzen, Nustrup. FM Johanne. MF Hans Kristian Tryk, Branderup. MM Hansine. I Ægteskabet er fire Børn: Jens 17. 6. 1934 og Jesper født samme Dato, Else 16. 6. 1938, Kirsten 14. 1. 1946. Marinus Jensen overtog Gaarden 1928 efter Faderen med et Areal paa 20 ha, hvoraf Halvdelen er Hede og Plantage. Besætningen bestaar af 10 Køer, 15 Ungkreaturer, 2 Heste, 3 Søer og der leveres ca. 25—30 Svin aarligt. Stuehuset er opført 1905, Kostalden 1925 og Lade og Hestestald er lidt ældre.

**JENSEN, VILLIAM, Gdr., Feldingbjerg pr. Stoholm,**

er født i Sevel 23. 11. 1906. Forældre: Villads Jensen (Plumgaard), Tranum, Hustru Birthe Marie, f. Sørensen. Bedsteforældre: MF Laust Bladskær Sørensen, Sevel. Villiam Jensen er gift med Olga, født Nielsen i Sparkjær 11. 4. 1903. Forældre: Tidligere Landmand og Vognmand Kræsten Nielsen, Sparkjær, Hustru Ane Elisabeth, f. Pedersen. Bedsteforældre: FF Niels Olesen, Ilsø. MF Sti Pedersen, Resen. I Ægteskabet er der 3 Børn: Rigmor, Gerda og Harry. Villiam Jensen overtog Gaarden ved Tvangsauktion 1936 med et Areal paa 45 Tdr. Land, men senere er der tilkøbt 2 Tdr. Land. Ved Overtagelsen var Gaarden meget forsojmt og forfalden, men er nu opbygget og istandsat. Besætningen var ved Overtagelsen 6—7 Køer + Opdræt, men bestaar nu af 10 Køer, 15—18 Ungkreaturer, 2 Heste, 6 Søer + Ungsvin. Stuehuset er opført 1919, Kostalden 1943 og Laden 1912.

**KRISTENSEN, ALFRED, Gdr., Hulgaard, Skalmstrup pr. Stoholm,**

er født samme Sted 25. 3. 1893. Forældre: Gdr. Peder Kristian Kristensen, Hustru Maren, f. Jensen. Bedsteforældre: FF tidl. Ejer af Overgaard i Skalm-

strup. MF Niels Laustsen, Troelstrup. MM Birthe. Alfr. Kristensen er gift med Agnethe, født Henriksen i Søby 3. 5. 1898. Forældre: Johannes Henriksen, Hustru Jacobine, f. Simonsen. Bedsteforældre: FF Poul Henriksen. FM Johanne. MF Niels Simonsen. MM Ane Kirstine. I Ægteskabet er der 7 Børn: Manny, Ruth, Erna, Gerda Elly, Edith Vera, Ninna, Ragna og Børge Kristian. Alfred Kristensen overtog Gaarden efter sin Far 1921 som havde overtaget den 1883 med et Areal paa 111 Tdr. Land, hvoraf Halvdelen Ager og Resten Hede og Plantage. Besætningen bestaar af 10 Køer, 15—20 Ungkreaturer, 3 Heste, 3 Søer og ca. 20 Svin. Stuehuset er opført 1885 og Udbygningerne 1884. Gaarden har tidligere ligget ca. 200 m sydligere, men blev af Kristensens Far flyttet hertil 1884. Faderen overtog Gaarden ved Giftermaal med Daniel Niensens Enke. Daniel Nielsen blev dræbt af et Lyn under Mergekørsel.

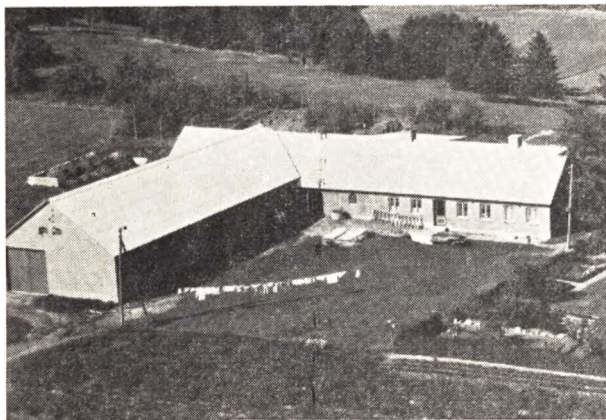

**KRISTENSEN, JENS KRISTIAN, Gdr., Feldingbjerg pr. Stoholm,**

er født i Eising 8. 7. 1907. Forældre: Gdr. Jens Kristian Kristensen, Ejsing, Hustru Karen Marie f. Mehlsen. Bedsteforældre: FF Jens Kristian Kristensen, Borbjerg. MF Jens Mehlsen, Ejsing. Jens Kr. Kristensen er gift med Ingrid Margrethe, f. Andersen i Hem 10. 4. 1913. Forældre: Tidl. Landmand Anders Andersen, Hem, Hustru Inger Marie, f. Johansen. Bedsteforældre: FF Jacob Lydersen, Resen. FM Katrine. MF Peder Johansen, Haderup. I Ægteskabet er 2 Børn: Elna og Karen Marie. Jens Kr. Kristensen købte Gaarden 15. 9. 1939 med et Areal paa 30 Tdr. Land, deraf ca. 2 Tdr. Land Plantage. Besætningen bestaar af 8 Køer, et lignende Antal Ungkreaturer, 2 Heste og ca. 20 Svin. Laden er opført 1948 og de øvrige Bygninger er noget ældre: Gaarden er i sin Tid udstykket fra P. Gammelgaards Gaard i Feldingbjerg.

**LARSEN, LAUGE MARIUS, Husmand, Grønkjær pr. Stoholm,**

er født i Højslev 15. 1. 1896. Forældre: Gdr. Chr. Larsen, Højslev, Hustru Gertrud f. Christensen. Bedsteforældre: FF Laust Larsen, Højslev Kirkeby. FM Maren. MF Peder Kristian Offersen, Højslev. MM Ane. Lauge Marius Hansen er gift med Karoline, f. Laursen i Højslev 1. 7. 1899. Forældre: Gdr. Kresten Laursen, Starup, Hustru Else, f. Nielsen. Bedsteforældre: MF Clemens Nielsen, Starup. MM Ingeborg. Lauge Larsen overtog Ejendommen 1935 med et Areal paa ca. 18 Tdr. Land. Besætningen bestaar af 6 Køer, 6 Ungkreaturer, 2 Heste, 1—2 Søer + tilsvarende Fede-



svin. Ejendommen er oprettet som Statshusmandsbrug, men er senere overgaaet til Kreditlaan. Jorden er udstykket fra Grønkjær 1921 og Bygningerne opført samme Aar men er senere tilbyggede og restaurerede. Paa Marken er der en gammel Gravhøj, som dog nu er frigivet, og her blev for nogle Aar siden fundet 2 Urner ved Udgravning af en Kælder under Stuehuset. Der er ogsaa fundet flere Flintøkser paa Marken.

**MIKKELSEN, SEVERIN, Gdr., Feldingbjerg pr. Stoholm,**

er født i Oddense i Salling 25. 1. 1903. Forældre: Mikkil Christensen, Oddense, Hustru Marie f. Olsen. Bedsteforældre: MF Ole Olsen, Oddense. Severin Mikkelsen er gift med Signe, f. Laursen, i Staarup 30. 10. 1907. Forældre: Kresten Laursen, Staarup, Hustru Else f. Nielsen. Bedsteforældre: MF Clemens Nielsen, Staarup. MM Ingeborg. I Ægteskabet er der 3 Børn: Gerda 2. 1. 1937, Kresten Villy 13. 2. 1942, Erik Mikalo 22. 10. 1947. Severin Mikkelsen købte Ejendommen 1944 med et Areal paa ca. 15 Tdr. Land. Besætningen bestaar af 5 Køer, 2 Kvier, 2—3 Kalve, 2 Heste, 2 Søer og der leveres ca. 15 Svin aarlig. Bygningerne er opført 1922 og Ejendommen er oprindeligt oprettet som Statshusmandbrug men er nu overgaaet til Kreditforeningen. Severin Mikkelsen havde i 10 Aar en Ejendom ved Holstebro paa 8 Tdr. Land.

**NIELSEN, GUDMUND JUULSGAARD MØLLER, Gdr., Gammelstrup pr. Stoholm,**

er født i Mønsted 21. 2. 1900. Forældre: Niels Møller Nielsen, Hustru Severine Kirstine, f. Juulsgaard. Bedsteforældre: FF Fhv. Lærer Mads Peder Nielsen, Laanum. FM Mette Marie, f. Kristensen. MF Forhv. Lærer Jens Juulsgaard, Mønsted. MM Ingeborg. Gudmund Nielsen er gift med Alma, f. Nielsen i Feldingbjerg 11. 7. 1914. Forældre: Gdr. Jens Nielsen, Feldingbjerg, Hustru Mette Katrine, f. Andersen. Bedsteforældre: FF Kristian Nielsen, Gammelstrup. FM Karen. MF Gdr. Anders Andersen, Gammelstrup. MM Ane Katrine. I Ægteskabet er der 5 Børn: Astrid, Aksel, Kristian, Niels Aage, Mette Katrine, Gerda. Gudmund Møller Nielsen overtog Gaarden efter sin Far i Forpagtning fra 1928 og som Ejer fra 1937. Faderen overtog Gaarden 1915 og Arealet er 99 Tdr. Land, deraf ca. 60 Tdr. Land Ager og Eng. Resten Hede og Plantage. Besætningen bestaar af 12—14 Køer, ca. 20 Ungkreaturer, 1 Hest samt Traktor og der leveres ca. 100 Svin aarligt af eget Opdræt. Stuehuset er opført ca. 1900 og Udbygningerne er noget ældre.

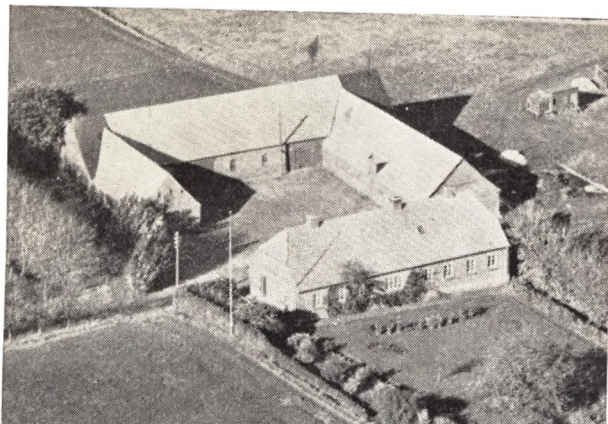

**NIELSEN, HANS KRISTIAN, Gdr., »Enggaard«,  
Troelstrup pr. Stoholm,**

er født samme Sted 17. 11. 1905. Forældre: Gdr. Kresten Nielsen, Hustru Hansine, f. Laustsen. Hans Kr. Nielsen er gift med Ester, f. Nielsen i Stoholm 5. 8. 1911. Forældre: Forhv. Snedker Niels Nielsen, Hustru Dorthe, f. Andersen. Bedsteforældre: FF Hans Nilsen, Tastum. FM Sørine Kirstine. MF Niels Andersen, Fly. MM Mette Marie. I Ægteskabet er 4 Børn: Børge, Eva, Svend Aage, Inger Marie. Hans Kr. Nielsen overtog Gaarden 1931 efter sin Far, der købte den ca. 1870. Da Faderen overtog den var Arealet 78 Tdr. Land, men der er frasolgt 25 Tdr. Land Hede og 1927 blev der 25 Tdr. Land udstykket til en Søn, saa Arealet i Dag kun er ca. 30 Tdr. Land. Besætningen bestaar af 8 Køer, ca. 10 Ungkreaturer, 2 Heste, 2 Søer og 10—12 Svin samt 100 Høns. Stuehuset er opført 1895, Kostalden ca. 1900, Laden 1914 og Vognport og Hønsehus 1929.

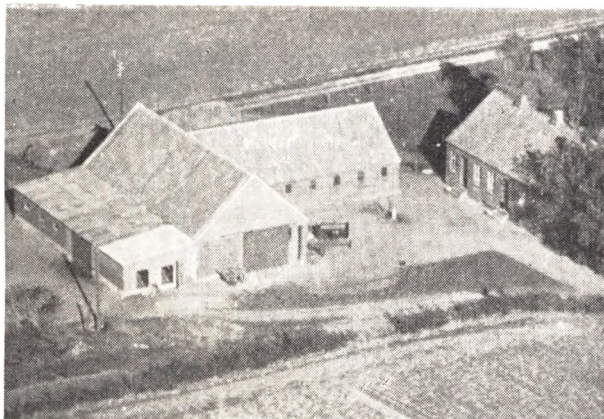

**NIELSEN, INGEMANN GEORG, Statshusmand,  
Kobberup pr. Stoholm,**

er født i Jebjerg 2. 8. 1912. Forældre: Forh. Ejer af Spanggaard ved Viborg, Niels Chr. Nielsen, Hustru Marie, f. Mikkelsen Jensen. Bedsteforældre: FF Forh. Dyrslæge Hoppe i Salling. MF Snedkermester Kristian Daniels, Thy. MM Maren. Ingemann Nielsen er gift med Anna f. Mølgaard i Kobberup 22. 10. 1917. Forældre: Gdr. Laust Mølgaard, Kardyb, Hustru Inger, f. Paarup. Bedsteforældre: FF Anders Laursen Mølgaard. FM Bodil. MF Johannes Paarup, Kardyb. MM

Maren. I Ægteskabet er 2 Børn: Ruth og Birthe. Ingemann Nielsen købte Ejendommen 1941 med et Areal paa 43 Tdr. Land. Jorden er udstykket fra Kobberup Præstegaard 1919 som Statshusmandsbrug, og Bygningerne er opført samme Tid, men senere delvis ombygget og udvidede af den nuværende Ejer. Besætningen er paa 8 Køer + Opdræt, 3 Heste, 4 Søer, 10—12 Svin og der drives tillige en Del Frøavl. Paa Marken findes to fredede Gravhøje og den gamle Hovvej er bibeholdt.

**NØRREMARK, JOHANNES, Landpost, Fusager  
pr. Sparkjær,**

er født i Daugbjerg 5. 8. 1896. Forældre: Gdr. Lars Nørremark, Daugbjerg, Hustru Abelone, f. Nielsen. Bedsteforældre: FF Kresten Kristensen, Rævind. FM Margrethe. MF Peder Kristian Nielsen, tidl. Landmand i Sparkjær. MM Johanne. Johannes Nørremark er gift med Kirstine, f. Pedersen i Mønsted 28. 7. 1908. Forældre: Forh. Landmand Karl Pedersen, Toftum, Hustru Jacobine, f. Vestergaard. Bedsteforældre: FF Peder Nielsen, Toftum. FM Malene. MF Kresten Vestergaard, Fusager. MM Kirsten. I Ægteskabet er der 4 Børn: Dagny, Vagn, Bent og Kaj Aage. Johannes Nørremark overtog Ejendommen 1926 med et Areal paa 4 Tdr. Land, men senere er der tilkøbt 2½ Tdr. Land. Besætningen bestaar af 2 Køer + Opdræt, 1 Hest, 1 So og 3—4 Svin. Bygningerne er opført ca. 1904. Nørremark har gaaet Landpost siden 1919, først paa Daugbjerg-Sejbæk Ruten og fra 1924 paa Sparkjær-Toftum Ruten.

**OLESEN, HOLGER, Gdr., Gammelstrup  
pr. Stoholm,**

er født samme Sted 6. 1. 1899. Forældre: Gdr. Anders Olesen, Hustru Marie, født Jensen. Bedsteforældre: FF Gdr. Ole Bække. FM Mariane, født Andersen. MF forh. Lmd. og Skrædder Jens Jensen. Holger Olesen er gift med Sigrid, født Christensen i Ilsø 8. 8. 1906. Forældre: Forh. Lmd. Jens Christensen, Sparkjær, Hustru Kirstine, født Jensen (Albertsen). Bedsteforældre: MF stammer fra Ilsø. I Ægteskabet er 4 Børn: Gudrun, Harry Bække, Inger og Arne Bække. Holger Olesen overtog Gaarden efter sin Far 1926, der igen havde overtaget den efter sin Far, men den har været i Slægtens Eje gennem mange Generationer. Arealet er 85 Tdr. Land, deraf ca. 60 Tdr. Land Ager og Eng, Resten Hede og Plantage. Heden er nu under Opdyrkning og Besætningen bestaar af 14 Køer, 20—25 Ungkreaturer, 1 Hest samt Traktor, 5 Søer, og der leveres ca. 40 Svin aarlig. Stuehuset er opført 1914, Kostalden 1928, Laden restaureret 1948 og Hestestalden 1942.

**OLSEN, NICOLAJ, Statshusmand, Grønkjær  
pr. Stoholm,**

er født i Ejsing ved Vinderup 4. 10. 1882. Forældre: Fhv. Lmd. Niklas Olsen, Ejsing, Hustru Mariane. Nicolaj Olsen er gift med Jensine, født Laustsen i Højslev 11. 11. 1893. Forældre: Kresten Laustsen, tidl. Lmd. i Højslev, Hustru Else, født Nielsen. Bedsteforældre: FF Jens Kristian Laustsen. FM Karoline. MF Clemens Nielsen. MM Ingeborg. I Ægteskabet er 3 Børn: Marinus Niklas 28. 8. 1918, Ingrid 27. 4. 1923 og Johannes 5. 3. 1926. Nicolaj Olsen overtog Ejendommen 1923 med et Areal paa 18 Tdr. Land og Besætningen bestaar af 6 Køer og lign. Antal Ungkreaturer, 2 Heste, 1—2 Søer samt Fedesvin. Ejendommen er udstykket fra Grønkjær 1921 og oprettet som Statshus-

mandsbrug med Bygninger opført samme Tid. Nicolaj Olsen har været i Bestyrelsen for Husmandsfor-  
ningen i 26 Aar og er nu Æresmedlem.

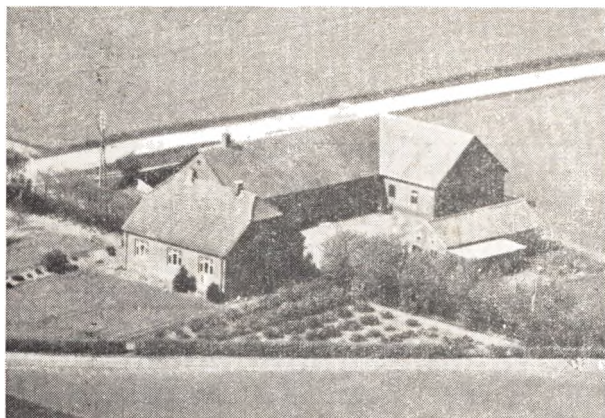

**PEDERSEN, EJNER, Gdr., »Nygaard«, Gammelstrup pr. Stoholm,**

er født i Vroue 12. 11. 1907. Forældre: Gdr. Søren Pedersen (Alsbjerg), Vester Børsting, Hustru Anna Marie, født Pedersen. Bedsteforældre: FF stammer fra Resen. MF Fhv. Gdr. Jacob Pedersen (Alsbjerg). MM Johanne. Ejner Pedersen er gift med Anna Bolette, født Jensen i Torestrup ved Durup 15. 5. 1913. Forældre: Lmd. Jacob Jensen, Torestrup, Hustru Otilie, født Jacobsen. Bedsteforældre: FF Fhv. Forpagter af Durup Præstegaard Niels Peder Jensen. FM Magdalene. MF Kristian Jacobsen. MM Bodil. I Ægteskabet er 5 Børn: Elly, Sonja, Villy, Søren og Ryan. Ejner Pedersen overtog Gaarden 1. 5. 1945 med et Areal paa 36 Tdr. Land, deraf 10 Tdr. Land Plantage og Hede. Besætningen bestaar af 8 Køer, 6 Ungkreaturer, 2 Heste, 2 Søer og ca. 10 Svin. Gaarden blev 1929 udstykket fra Marinus Jensens Gaard i Gammelstrup med Bygninger opført samme Tid.

**PEDERSEN, KRISTIAN, Gdr., Nr. Feldingbjerg pr. Stoholm,**

er født i Sdr. Ørum 5. 5. 1897. Forældre: Fhv. Lmd. Jens Kr. Pedersen, Sdr. Ørum, Hustru Ane, født Knudsen. Bedsteforældre: FF Peder Madsen, Kvols. FM Inger Marie. MF Kresten Knudsen, Sdr. Ørum. MM Birthe. Kristian Pedersen er gift med Sigrid, f. Laursen i Dront Mølle, Sdr. Ørum, 24. 10. 1890. Forældre: Fhv. Ejer af Dront Mølle Niels Kristian Laur-  
sen, Hustru Kristine. Bedsteforældre: FF Fhv. Ejer af Dront Mølle Laust Kristensen. FM Maren. MF fhv. Gartner i Ørslev Kloster Simon Nielsen. MM Bolette. I Ægteskabet er 7 Børn: Niels Kristian, Ansgar, Henry Kirstine, Agnes Margrete, Aage Henning, Erna Poula og Gerda Elisa. Kristian Pedersen købte Gaarden 1919 med et Areal paa 14 Tdr. Land, men senere er der tilkøbt 20 Tdr. Land Hede og Mose, som Pedersen nu har opdyrket, drænet og merglet. Pedersen overtog Ejendommen med en Besætning paa 2 Køer og nogle Kalve, men den er i Dag paa 6 Køer, 4 Kvier, 3 Kalve, 2 Søer samt Fedesvin og 2 Heste. Bygningerne er ældre, men restaurerede.

**PEDERSEN, PEDER, Gdr., Skalmstrup pr. Stoholm,**

er født i Øksenvad 16. 9. 1905. Forældre: Fhv. Skovfoged Knud Pedersen, Libe, Hustru Dorthea, født

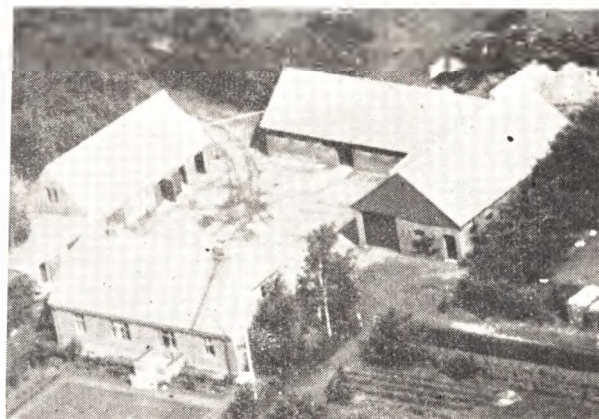

Akselsen. Bedsteforældre: FF Peder Thomsen, Tof-  
tun.. FM Ane Malene. MF Lmd. Peder Akselsen, Øk-  
senvad. Peder Pedersen er gift med Sigrid, født Vi-  
stisen paa denne Gaard 18. 12. 1912. Forældre: Gdr.  
Jens Chr. Vistisen, Hustru Kristiane, født Storgaard.  
Bedsteforældre: FF Jens Chr. Vistisen stammer fra  
Fusager. FM Mette Katrine, født Vestergaard. MF  
Jens Kristian Storgaard, Hvidbjerg. MM Ane Kir-  
stine. I Ægteskabet er 3 Børn: Knud Kristian, Holger  
og Jane. Peder Pedersen overtog Gaarden efter sine  
Svigerforældre 1940, der havde overtaget den 1911  
med et Areal paa 26 Tdr. Land. Normal Besætning  
bestaar af 8 Køer og et lign. Antal Ungkreaturer, 2  
Heste og 2 Søer. Stuehuset er opført 1934. Lade og  
Stald 1914 og Hestestald og Vognport er ca. 100 Aar.  
Da Svigerfaderen overtog Ejendommen var det meste  
af Arealet uopdyrket og Bygningerne smaa og daar-  
lige og Besætningen var kun 1 Hest og 1 Ko.

**PEDERSEN, PEDER CHR., Gdr., »Torpsiggaard«, Nr. Feldingbjerg pr. Stoholm,**

er født i Gullev ved Bjerringbro 7. 4. 1916. For-  
ældre: Gdr. Karl Pedersen, Gullev, Hustru Katrine,  
f. Jepsen. Bedsteforældre: FF Gdr. Niels Chr. Peder-  
sen, Demstrup. MF Gdr. Peder Chr. Jepsen, Felding-  
bjerg. MM Ane Marie. Peder Chr. Pedersen er gift  
med Mary, født Søndergaard i Feldingbjerg 17. 8. 1919.  
Forældre: Gdr. Martin Søndergaard, Feldingbjerg,  
Hustru Bodil, født Staunbjerg. Bedsteforældre: FF  
Kristian Nielsen, Feldingbjerg. FM Maren. MF Gdr.  
Laust Staunbjerg, Feldingbjerg. MM Margrete. I  
Ægteskabet er 3 Børn: Birgit, Svend-Aage og Else.  
Peder Chr. Pedersen overtog Gaarden 24. 11. 1941  
med et Areal paa 92 Tdr. Land. Ved Overtagelsen  
var en stor Del af Marken Hede, men det er nu op-  
dyrket og merglet. Besætningen bestaar af 16—18  
Køer, 20—25 Ungkreaturer, 4 Heste + Opdræt, 5  
Søer, og der fedes ca. 50—60 Svin aarlig. Bygning-  
erne er gode og tidssvarende med Ko- og Svinestald  
opført 1941 og Hestestald 1951. Pedersen købte Gaar-  
den af Visti Jepsen, der havde ejet den en lang Aar-  
række.

**STILLING, MAGNUS, Statshusmand, Grønkjær pr. Stoholm,**

er født i Laanum 25. 11. 1902. Forældre: Forh.  
Lmd. Peder Stilling, Laanum, Hustru Kirstine, født  
Pedersen. Bedsteforældre: FF Niels Stilling, Møn-  
sted. FM Kirstine. MF tidl. bosat i Rønbjerg. MM Ma-  
ren Pedersen. Magnus Stilling er gift med Margrete,  
født Østergaard i Gammelstrup 20. 12. 1908. Forældre:

Lmd. Jens Peder Østergaard, Gammelstrup, Hustru Johanne Kirstine. Bedsteforældre: FF Søren (Østergaard) Jensen. FM Mette Marie. MF Ole Jensen. MM Margrete. I Ægteskabet er 2 Børn: Ellen Margrete og Else. Magnus Stilling overtog Ejendommen 1929 med et Areal paa 21 Tdr. Land, deraf 2 Tdr. Land Hede. Besætningen bestaar af 6 Køer + Opdræt, 2 Heste, 15 Svin og ca. 100 Høns. Ejendommen er oprettet som Statshusmandsbrug 1921 og Bygningerne opført samme Tid. Ejendommen er udstykket fra Grønkjær.

**SØNDERGAARD, KRISTIAN NIELSEN, Gdr.,  
Nr. Feldingbjerg pr. Stoholm,**

er født samme Sted 28. 9. 1913. Forældre: Gdr. Niels Nielsen Søndergaard, Hustru Mariane, f. Jepsen. Bedsteforældre: FF Gdr. Kristian Nielsen. FM Maren, født Mæhlén. MF Gdr. Peder Kristian Jepsen, Feldingbjerg. MM Ane Marie. Kristian N. Søndergaard overtog Gaarden efter sin Mor 1. 11. 1950, og hans Far havde overtaget den efter sin Far ca. 1912, og den har saaledes været i Slægtens Eje gennem 3 Generationer. Arealet er ca. 60 Tdr. Land, deraf 7—8 Tdr. Land Skov og et lignende Areal i Hede. Besætningen bestaar af 3—4 Heste, 10—12 Køer, og et lign. Antal Ungkreaturer. Stuehuset er opført 1912, Kostalden 1919 og Laden ca. 1900, men senere restaureret. Paa Marken er en fredet Gravhøj.



**SØNDERGAARD, MARTIN ,Gdr., Feldingbjerg  
pr. Stoholm,**

er født i Nr. Feldingbjerg 28. 8. 1890. Forældre: Gdr. Jens Kristian Nielsen (Søndergaard), Feldingbjerg, Hustru Maren, født Mehlsen. Bedsteforældre: FF Gdr. Niels Chr. Nielsen, Gammelstrup. FM Karen Marie. MF stammer fra Ejsing. Martin Søndergaard er gift med Bodil, født Laustsen, paa denne Gaard 27. 7. 1896. Forældre: Fhv. Gdr. Laust Laustsen Staunsbjerg, Hustru Anne Margrethe, født Kristiansen. Bedsteforældre FF Laust Staunsbjerg. FM Bodil. MF Gdr. Kristiansen, Feldingbjerg. MM Else Marie. I Ægteskabet er 7 Børn: Mary, Kristian, Laust, Karl Gustav, Johannes, Niels Aage og Ejner. Martin Søndergaard overtog Gaarden 1946 med et Areal paa 36 Tdr. Ld. Besætningen bestaar af 12 Køer, 16—18 Ungkreaturer, 2 Heste, 2—3 Søer, 20—30 Svin. Stuehuset er opført 1893, Kostalden 1923 og de øvrige Bygninger er ældre, men restaurerede. Fru Søndergaards Far overtog Gaarden efter sin Far 1875, og den har saaledes været i Slægtens Eje i 3 Generationer. Gaarden har tidligere været en Del større, men der blev 1918 udstykket 56 Tdr. Land, som Martin Søndergaard dengang overtog og drev indtil han flyttede hertil.

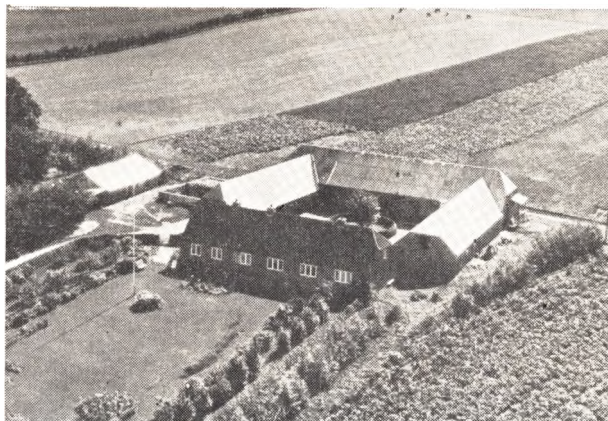

**SØRENSEN, KRISTIAN, Gdr., Troelstrup  
pr. Stoholm,**

er født i Feldingbjerg 22. 11. 1902. Forældre: Fhv. Gdr. Niels Kristian Sørensen, Hustru Kirsten, født Pedersen. Bedsteforældre: FF Gdr. Søren Kristensen, Gammelstrup. FM Marie, født Petersen. MF Niels Pedersen Flasgaard. MM Dorthea Marie. Kristian Sørensen er gift med Hansine, født Madsen, i Lindtrup, Sdr. Jylland 14. 11. 1900. Forældre: Fhv. Gdr. Hans Madsen, Lindtrup, Hustru Ellen, født Nielsen. Bedsteforældre: MF tidl. Ejer af Jersing Mølle i Sønderjylland. I Ægteskabet er 2 Børn: Frida og Gudrun. Kristian Sørensen overtog Gaarden efter sin Far 1. 5. 1946 med et Areal paa 38 Tdr. Land, der tidligere har været betydelig større da der 1925—26 er udstykket ca. 70 Tdr. Land, hvorpaa der er opført 2 Ejendomme som Sønnerne Kristian og Niels Georg overtog. Besætningen bestaar af 12 Køer, 18 Ungkreaturer, 2 Heste, 3 Søer og ca. 30 Svin. Stuehuset er opført 1880 og Laden samme Tid, Kostalden 1924 og Heste- og Svinestald 1932. Faderen købte Gaarden 1911 og han var i 28 Aar Medlem af Sogneraadet og i 9 Aar Sognefoged og derforuden Vurderingsmand til Ejendoms-skyld og Brandforsikring.

**SØRENSEN, SVEND ,AAGE, Gdr., »Højbo«,  
Lundsgaards Mark pr. Stoholm,**

er født i Gammelstrup 6. 2. 1916. Forældre: Peder Sørensen, Hustru Kristine, født Jensen. Bedsteforældre: FF Søren Kristensen, Gammelstrup. Svend Aage Sørensen er gift med Laura Helene, født Jensen, i Skive 30. 1. 1914. Forældre: Fhv. Smedemester Jens Albert Jensen, Skive, Hustru Anne Marie. Bedsteforældre: FF fhv. Baneformand Jens Albæk Jensen, Skjern. MF fhv. Lmd. Jens Kristian Laustsen, Aale. MM Birthe Marie. I Ægteskabet er 4 Børn: Tove, Jens Peter, Birthe og Karl Aage. Svend Aage Sørensen overtog Gaarden efter Faderen 1940, der havde overtaget den 1918 med et Areal paa 10 Tdr. Land, men han købte senere 15 Tdr. Land til, saa Arealet i Dag er 25 Tdr. Land. Besætningen bestaar af 10 Køer, 14 Ungkreaturer, 2 Heste, 3 Søer og der leveres ca. 50 Fedesvin aarlig. Jorden er ca. 1914 udstykket fra Lundgaard og der blev opført Bygninger samme Aar, der er ombygget 1943.

**TANG, MARKUS, JEPSEN, Gdr., Gammelstrup  
pr. Stoholm,**

er født i Harre 6. 12. 1888. Forældre: Fhv. Landpost Lars Jensen Tang, Harre, Hustru Johanne, født Ravn. Bedsteforældre: FF tidl. Ejer af Bajlungaard. Mar-



kus Tang er gift med Kirstine Camille Bach, født paa Gaarden 4. 2. 1899. Forældre: Gdr. Anders Kristensen Bach, Hustru Ane Marie, født Nielsen. Bedsteforældre FF fhv. Gdr. Kresten Bach. FM Else Andersdatter. MF Nielsen, tidl. Ejer af Søndergaard i Gammelstrup. MM Karen Marie. Markus Tang overtog Gaarden efter sin Svigerfar 1924, der havde overtaget den efter sin Far 1872, og den har saaledes været i Slægtens Eje i 3 Generationer. Arealet er 28 Tdr. Land Ager og ca. 20 Tdr. Land Hede og Plantage. Besætningen bestaar af 7—8 Køer og et lign. Antal Ungkreaturer, 2 Heste, 1—2 Søer og ca. 10 Svin. Stuehuset er ca. 125 Aar gammelt og Laden er opført 1929 og Kostalden 1911.

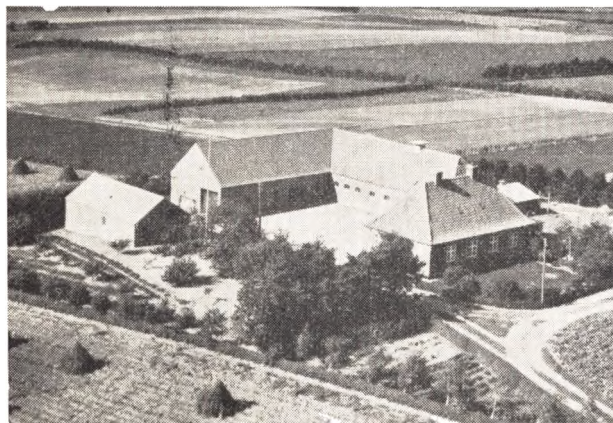

**TOFT, JENS, Statshusmand, Kobberup pr. Stoholm,**

er født i Sognet 4. 2. 1905. Forældre: Fhv. Landm. Peder Kristian Toft, Hustru Ane Marie. Bedsteforældre: FF fhv. Lmd. Jens Toft, Kjeldbjerg. FM Kirsten. MF Palle Sørensen, Børsting. MM Maren. Jens Toft købte Ejendommen 1939 med et Areal paa ca. 25 Tdr. Land Ager og ca. 5 Tdr. Land Skov og Krat. Besætningen bestaar af 8—9 Køer og lign. Antal Ungkreaturer, 2 Heste, 3 Køer og 10—12 Svin. Jorden er ud-

stykket fra Kobberup Præstegaard 1919 og oprettet som Statshusmandsbrug. Stuehus og Kostald er opført 1920 og Lade og Maskinhus 1946—1949.

**VESTERGAARD, KRESTEN, Gdr., »Vestergaard«, Fusager pr. Sparkjær,**

er født paa Gaarden 1. 8. 1879. Forældre: Gdr. Kresten Vestergaard, Hustru Mette Kirstine, født Kristensen. Bedsteforældre: FF fhv. Gdr. Peder Pedersen. FM Mette Kirstine. MF Kresten Kristensen, Højslev. MM Ingeborg. Kresten Vestergaard er gift med Anine Marie, født Hansen, i Fiskbæk 16. 10. 1894. Forældre: Fhv. Gdr. Hans Kristian Hansen, Fusager, Hustru Maren, født Kristensen. Bedsteforældre: FF fhv. Gdr. Villiam Hansen, Kølsen. FM Johanne. MF Kresten Abrahamsen, Kølsen. MM Ane Marie. I Ægteskabet er 7 Børn: Kirstine, Kristence, Ketty, Agner, Hans Kristian, Magda og Niels Villum. Kresten Vestergaard overtog Gaarden 1918 efter sin Far, der igen havde overtaget den efter sin Far 1862, men Gaarden har været i Slægtens Eje ca. 300 Aar. Arealet er 48 Tdr. Land, men har tidligere været paa ca. 100 Tdr. Land. Besætningen bestaar af 8 Køer og ca. 12 Ungkreaturer, 2 Heste, 2 Søer, 12—15 Svin. Stuehuset er opført ca. 1845, Kostalden 1888, Laden 1916 og Hestestalden 1920.

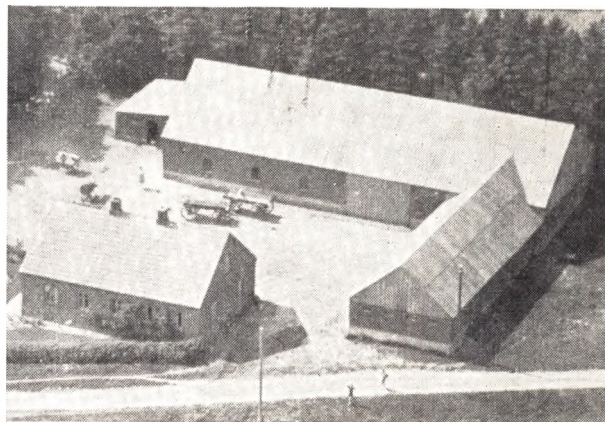

Johs. Hedegaards Gaard i Stoholm.

## TAARUP SOGN

(Taarup-Kvols-Nørre-Borris Kommune)

omgives af Annekset Kvols, Nørlyng Hrd. (Romlund S.), hvorfra det skilles ved Fiskebæk Aa, N.-Borris og Gammelstrup S., Feldingbjærg og Ørum Sogne, fra hvilke det skilles ved Jordbro Aa. Kirken ligger ca. 16 km ØSØ. for Skive og ca. 13 km NV. for Viborg. I Sognet en Enklave af Kvols S. Jorderne, der i den nordøstl. Del er noget højtliggende og bakkede (med brat affaldende Skrænter, mod N. til Hjarbæk Fjord, mod S. til Kvosted Bæk, et Tilløb til Jordbro Aa), er lerblandede, sandmuldede og skarpsandede. En Del Skov (Kvosted Lund (1768 Kostedlund) og Plantage (Møndals Pl., anl. 1882, 22 ha; Kvols Pl., anl. 1882, 27 ha, deraf tilpl. 20; Dalgas Pl. (delvis i Feldingbjærg S.), anl. 1889, 426 ha, deraf tilpl. 389; Taarupgaard's Pl., anl. 1905, 76 ha, deraf tilpl. 49) og Hede (Revn Hede). Gennem Sognet gaar Landevejene fra Viborg til Skive og Virksund.

— — —  
Befolkning i 1921: 494 (1801: 236, 1850: 347, 1901: 460), boende i 100 Gaarde og Huse. Det saml. Hartk. (1905): 106 Td.; 34 Gaarde med 92 og 51 Huse med 14 Td. H., samt 13 jordløse Huse. Ejds. (1920): 1281, deraf Jordv.: 639. Areal: 2663 ha, hvoraf (1919) besaaet med Hvede 15 ha, Rug 194, Byg 99, Havre 175, Blands. til Modenhed 62, Kartofler 98, Foderroer 127; Brak udgjorde 112 ha, Grønfoder og Græsning 596, Haver o. l. 16, Tørvemoser 23, Skov 523, Heder og Lyngbakker 531, Vandar. 5. Kreaturhold (1923):

217 Heste, 931 Stk. Hornkv. (deraf 439 Køer), 16 Geder, 196 Faar, 1038 Svin.

I Sognet Taarup Kirke (1421 Tharupsogenn), ved Hovedgaarden Taarupgd., og Byerne: Knud (1524 Knudt) med Præstegaard, (Dalsgd. (1421 Dalgaard, 1422 Dalsgaard), Forsamlingshus (opf. 1913), Brugsforening og Vandværk; Borup (1524 Bordop) med Skole og Andelsmejeri (opr. 1886, ombygget 1914; Arkt. Lind, Skive); Kvosted (1525 Coster, 1529 Kosted); Revn (Nørre- og Sønder-R.; 1480 Reffn Sogen). Saml. af Gaarde og Huse: Jordbro med Mølle (1587 Jordboe Mølle, 1589 Jordbro Mølle), Klosterhuse (1642 Kloster Huse). — Gaarde: Hovedgaarden Taarupgaard (1519 Thaarupgaard) har 22,4 Td. H., Ejds. 300, deraf Skoven 15, Jordv. 145, deraf Skoven 10; ca. 325 ha, deraf Ager 248, Eng 18, Skov 55 (2 Huse). Tegls. (1642 Tegels), Rismølle (1664 Riisz Mølle), Moesgd. (1642 Moeszgarde), Bjørnhus (1688 Bjørn Huusit), Dronningmærgd. — I Taarup Sogn var der 1923 6 Fiskere, der ejede Fartøjer (deraf 2 Motorf.) til Værdi 5800 Kr. og Redskaber for 5025 Kr.; Værdien af Fangsten (deribl. 4 Tons Sild og 4 T. Aal) udgjorde 11.150 Kr.

Taarup S., een Sognekommune med Annekset Kvols og Nørre-Borris Sogne, har Tingsted i Viborg og hører under Retskr. Viborg Kbst. m. m. Politikreds Fjends-Nørlyng Hrdr. m. m., Viborg Amtstuedistrikt, Fjends Lægekr., Viborg Skattekr., Skive Vurderingskr., Amtets 2. Folke-

tingskreds, 3. Forligskr. og 5. Udskrivningskr.' 155 Lægd. Kirken ejes af Sognebeboerne.

Den højtliggende Kirke bestaar af et udelte Langhus med Apsis, Taarn mod V., Vaabenhuse mod N. og Kapel mod S. Bygningen er oprindel. opf. i romansk Tid af raa Kamp paa skraakantet Kvadersokkel, men af den ældste Stenkirke staar nu kun Skibet tilbage, hvori oprindel. Vindue og begge Døre er bevarede (Syddøren

der fra Renæssancetiden; paa Herskabsstolene Adelsvaaben fra 1579. I Kapellet, der er aabent og har underjordisk Begravelse, et anseligt, barokt Epitafium af Sandsten og Marmor over Tønne Juul, d. 1684, og Hustru; Kapel, Epitafium og Kister er istandsat 1920. Den mindste af Klokkerne stammer fra 13. Aarh. (uden Indskrift). En Klokke er skænket af Menigheden 1923. Paa den 1637 af Felix Fuchs støbte Klokke

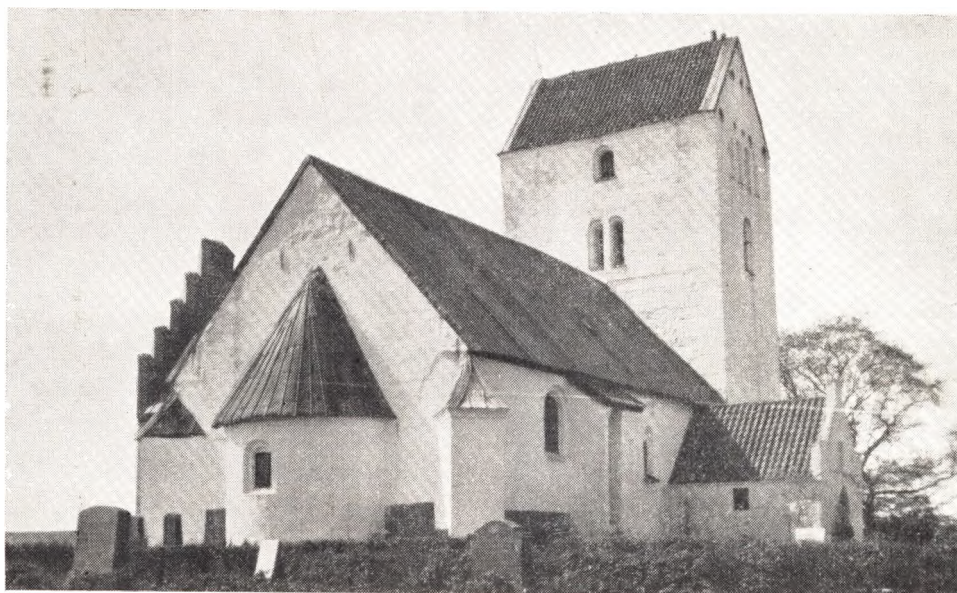

Taarup Kirke

tilmuret). I sentgotisk Tid ombygget Østparti med Apsiden af Mursten, og samtidigt har man rimeligvis tilføjet Sydkapellet, af romanske Kvadre med kamtakket Munkestensgavl og 1684 indrettet til Gravkapel for Tønne Juul. Sentmiddelalderlige er ogsaa Vaabehuset (restaur. 1890) og Taarnet, af Munkesten, med glatte Gavle i N. og S. og hvælvet Underrum; ifl. D. Atl. skal Taarnet have haft 5 Spir, hvoraf »de 4 skal med Flid være nedtagne, det 5te blev af Lynild 1742 nedslaget«; Aarstallet 1774 minder om en Reparation. Paa Renæssancetiden er der i Langhuset indbygget Tøndehvælv. Anselig Altartavle i Renæssancestil (med adelige Vaaben og Aarstal 1682). Enkel romansk Granitfont. Prædikestol i Barokstil. Ejendommelig Herkabs-pulpitur fra Tønne Juuls Tid (Aarstal 1682), udskaaret, med Snosøjler og Frugtklaser. Stolestaa-

staar 2 Vaaben og Navnene Flemming Ulfeld og Anna Elisab. v. d. Gröben.

Taarupgaard ejedes 1408 vist af Niels Kaas, tilhørte 1422 hans Søn Jens K., 1468 dennes Søn Rigsrd. Hr. Niels K., blev 1490 ved Skifte udlagt til hans Søn Jens K., d. efter 1519, og tilhørte derefter hans Søn Kantor i Ribe og Kannik i Viborg Mog. K., d. 1543; derefter kom den til den sen. Kansler Niels K., død ugift 1594, hvorefter T. tilf. hans Broders. Gjord. K., henr. 1616, der 1601 skødede T. til Brd. N. Kaas til Birkelse, som 1602 sammen med sin Broder Mog. K. til Støvringgaard solgte den til sin Svoger Preben Bild, d. samme Aar, hvis Enke Fru Anne Kaas og Datter Fru Vibeke Bild (g. 1613 m. Er. Rantzow, d. 1627) ejede den i Forening, men 1642 solgte Fru Vibeke den til Fru Ingeborg Parsberg, d. 1665, som før 1662 afstod den (36 Td. H.)

til sin Søn Tønne Juul, g. m. Anna Cathr. Friis, d. henh. 1684 og 1698 barnløse. Ifl. deres Testament af 1681 blev der af Gd. og Gods (1770; 35, 18 og 283 Td. H.) oprettet den Taarupgaardske Stiftelse til Understøttelse for ugifte Damer. Hovedgaarden var bortforpagtet indtil 1806, da det ved kgl. Resol. tillodes, at den bortsolgtes mod Substitution af en Fideikommiskapital. S.A. købtes den (35, 18 og 209 Td. H.) for 80.000 Rd. (kgl. Approb. 1807, Skøde 1809) af Kapt. E. Chr. Müller til Møllerup (d. 1827), der efterhaanden bortsolgte en Del af Fæstegodset og noget af Hovedgaardens H. efter Bevill. af 1818. Fra ham blev den (28 Td. H.), Gods (22) m. m. 1823 ved Tvangsaukt. overtaget for 3020 Rbd. Sølv af Statsgældsdirektionen, men 1826 blev den i Henhold til kgl. Resol. af 1824 skødet for 6000 Rbd. Sølv til L. F. Bahnson, d. 1883, der meget forbedrede Gaarden (bl. a. ved Plantninger); han overdrog den 1876 til Sønnen J. J. B., senere Krigsminister og Generalløjtn., som 1899 overdrog den (29 Td. H.) for 92.000 Kr. til Landmandsbanken i Kbh., der 1906 solgte den for 165.000 Kr. til Entreprenør A. A. V. Johnsen, som 1910 afhændede den for 210.000 Kr. til et Konsortium, der s. A. solgte den (noget formindsket) til J. Laursen til Ormstrup, som 1914 afhændede den (22 Td. H.) til M. Jørgensen, der 1915 solgte den for 230.000 Kr. til Jak. Andersen og O. R. Olesen. 1918 blev den af Dahl solgt for 576.000 Kr. til G. Nielsen til Himmestrup og Købmd. P. Fischer, 1919 kom den til Teglværksejer Olrik, som s. A. solgte den for 700.000 Kr. til L. P. Nielsen, og derefter kom den til A. Jensen til Viskum, som 1922 afhændede den til Bankdirektør L. P. Laursen, der 1924 solgte den for 380.000 Kr. til Hans Jørgensen. — Hovedbygningen ligger lavt ud mod Hjarbæk Fjord paa et snævert, firkantet Voldsted, endnu til Dels omgivet af Grave; Adgangen har været en Vindebro fra S. Af de tre Fløje er den ældste og aneligste Nordfløjen, hvortil sslutter sig det nærmeste, korte Stykke af Vestfløjen, opf. af Niels Kaas i Slutn. af 16. Aarh. Over Granitsoklen er Murene af Munkesten i Krydsskifte, nu et Stokværk høje; et øvre Stokværk og et Taarn ved Nord-

vesthjørnet blev nedrevet i 18. Aarh., da ogsaa de to Bindingsværks Sidefløje tilføjedes. Borgegaarden aabner sig mod Ladegaarden. Til Haven slutter sig en Plantage, der anlagdes for ca. 100 Aar siden.

I Sognet har ligget en Sædegd. Skovgaard (nævnt 1435), som 1511 tilhørte Peder Krabbe, 1524 (hans Enke?) Fru Anne, 1535 P. K.s Broder Glob K. til Østergd., 1548 hans Svigersøn Niels Skeel til Nygd., d. 1561, hvis Enke Fru Karen Krabbe og Svigersøn Otte Banner til Asdal 1579 mageskiftede den til Kronen, som s. A. skødede den med 6 Gaarde og 2 Bol m. m. til Kansler Niels Kaas, som lagde dens Jorder under Taarupgd. I Matr. 1663 omtales endnu, at S. med fl. afbrudte Steder laa under T.s Hovergaardstakst. — S. for Taarupgd. findes Spor af det overpløjede Voldsted (ca. 40 m i Kvadrat), hvor der er fundet Murbrokker. (»Taarupgaard den røde lagde Skovgaard øde«).

Paa Skovhuset i Taarup S. døde 1758 Alex. Budde.

I Sognet nævnes i 17. Aarh. »Rewen Mølle«, og 1688 nævnes »Mosse Huuse«.

Historikeren, Statsminister Ove Malling er født paa Taarupgd., hvor Faderen var Forpagter.

Dalsgaard blev 1422 ved et Forlig mellem Jens Kaas og Bisp Lage Glob udlagt til Præstegaard.

Paa Risbakken i Plantagen Dalgas er af Venner af Hedesagen rejst et Mindesmærke for E. Dalgas, en Pyramide af tilhugne Granitsten, paa hvis Top er anbragt en Natursten, og ved hvis Fod staar 4 Natursten. Mindesmærket, der er tegnet af Prof. Martin Borch, blev 19. Juli 1893 overgivet til Hedeselskabet. Plantagen blev oprindelig anlagt for Penge, der 1887 var indsamlet til et Mindesmærke for Dalgas, men hvis Rejsning Dalgas modsatte sig.

Ved Teglsgaard ligger en stor, men stærk forstyrret Langdysse (eller Langhøj); en anden, men kortere ses paa Revn Hede; tæt derved findes en Del mindre Høje og, nær Kvosted, enkelte større Høje omgivne af talrige smaa. En Høj i Revn Hede og en Høj ved Moesgaard er

fredl. I alt kendes i Sognet henv. 100 Høje. Nær Jordbro Aa er der Ø. for Borup opsamlet enkelte ældre Stenalders Sager.

Revn har muligt været et eget Sogn; 1480 nævnes »Reffn Sogn«. Taarup S. havde tidl.

baade Kvols og N-Borris til Annekser, men fra 1. Maj 1908 udskiltes sidstn. Sogn og forenedes med Gammelstrup til eget Pastorat. I kommunal Henseende skete ingen Ændring.

---

## KVOLS SOGN

(Taarup-Kvols-Nørre-Borris Kommune)

Anneks til Taarup, omgives af dette (hvori en Enklave), Nørlyng Hrd., hvorfra det skilles ved Fiskbæk Aa, og Hjarbæk Fjord. Kirken ligger ca. 13 km NV. for Viborg og ca. 17 km ØSØ. for Skive. De noget højtliggende, bakkede Jorder er til Dels skarpsandede Muldjorder. Gennem Sognet gaar Landevejene fra Viborg til Virksund og Skive.

Befolkning i 1921: 208 (1801: 126, 1850: 192, 1901: 239), boende i 45 Gaarde og Huse. Det saml. Hartk. (1905): 45 Td; 18 Gaarde med 39 og 22 Huse med 6 Td. H., samt 18 jordløse Huse. Ejds. (1920): 470, deraf Jordv.; 229. Areal: 677 ha, hvoraf (1919) besaaet med Hvede 1 ha, Rug 65, Byg 10, Havre 56, Blands. til Modenhed 28, Kartofler 24, Foderroer 44; Brak udgjorde 40 ha, Grønfoder og Græsning 3, Haver o. l. 9, Skov 27, Heder og Lyngbakker 56, Vandar. 2. Kreaturhold (1923): 99 Heste, 425 Stk. Hornkv. (deraf 175 Køer), 3 Geder, 188 Faar, 420 Svin.

I Sognet Byen Kvols (1438 Kolls) med Kirke, Skole, Hospital (opr. 1681 af Tønne Juul; den oprindelige Bygning opf. 1698, ombygget 1894; 5 Pl.), Forsamlingshus (opf. 1889) og Købmandshandel; Hedegde. Gaarde: Kuregd. (Kurgd.; 1438 Korrae), Højgd., Mølgd., Nybro Kro (1461 Nybroo) med Købmandshandel. I Kvols S. var der 1923 6 Fiskere, der ejede Fartøjer (heraf 2 Motorf.) til Værdi 5000 Kr. og Redskaber for 9420 Kr.; Værdien af Fangsten (deribl. 10 Tons Sild og 0,9 T. Aal) udgjorde 7590 Kr.

Kvols S., een Sognekommune med Hovedsognet Taarup og Nørre-Borris Sogne, har s. Tingsted og hører under de s. Kredse som Hovedsognet, samt 5. Udskrivningskr.' 154. Lægd. Kirgen tilhører Sognebeboerne.

— — —

Kirken bestaar af romansk Kor og Skib samt senere tilbygget Taarn mod V. og Vaabenhus mod N. Kor og Skib er af Granitkvadre paa Skraakantsokkel (under Koret Dobbeltokkel). Flere Vinduer og begge Døre er bevarede; Norddøren er rundbuet, Syddøren er søjlesmykket, men nu delvis ødelagt og tilmuret ligesom Vinduerne. Sentgotiske Tilbygninger, overvejende af Munkesten, er Vaabenhuset og Taarnet, som har Gavle i N. og S. (med Cirkelbindinger); Aarstallet 1778 minder om en Reparation. Kirkens Indre har fladt Loft. Triumfbuen er den romanske Ny Altertavle med en Christfigur af Gibs. Smuk gotisk Kalk fra Beg. af 16. Aarh. Romansk Granitfont med nu indhuggede Figurer. Prædikestol i tidlig Renæssancestil, med Niels Kaas' fædr. og mødr. Vaaben. En ny Klokke er 1923 skænket af Menigheden.

»Nørhædenæs i Kvols S. nævnes 1438, og 1662 Hedenisz Byggested. — En Kvolsgaard fandtes i 17.—18. Aarh. (1688 Kouls Gaard).

De i Sognet paaviste ca. 25 Gravhøje har næsten udelukkende deres Plads i dettes Vestside, men saa godt som alt er nu forstyrret. Kun en enkelt Høj, V. for Kuregaard, er fredl.

# NR. BORRIS SOGN

## (Taarup-Kvols-Nørre-Borris Kommune)

omgives af Annekset Gammelstrup, Mønsted og Taarup Sogne samt Nørlyng Hrd. (Romlund og Ravnstrup S.), fra hvilket det skilles ved Fiskbæg Aa. I Sognet 2 Enklaver af Gammelstrup S. Kirken ligger ca. 11 km VNV. for Viborg og ca. 16 km SØ. for Skive. De noget højtliggende, bakkede Jorder (højeste Punkt Bavnehøj, 50 m; Bjærgene) er sandmuldede. En Del Mose (Sparkær Mose, Stormose, Økær Mose) og Hede. Gennem Sognet gaar Langaa-Struer Banen.

Befolkning i 1921: 594 (1801: 105, 1850: 105, 1901: 428), boende i 136 Gaarde og Huse. Det saml. Hartk. (1905): 42 Td.; 12 Gaarde med 33 og 52 Huse med 9 Td. Hartk., samt 20 jordløse Huse. Ejds. (1920): 816, deraf Jordv.: 308. Areal: 1116 ha, hvoraf (1919) besaaet med Rug 94 ha, Byg 4, Havre 154, Blands. til Modenhed 10, Kartofler 41, Foderroer 65; Brak udgjorde 70 ha, Grønfoeder og Græsning 368, Haver o. l. 15, Tørvemoser 62, Skov 8, Heder og Lyngbakker 167, Klitarealer og Stenmarker 9, Vandar. 3. Kreaturhold (1923): 132 Heste, 445 Stk. Hornkv. (deraf 223 Køer), 16 Geder, 131 Faar, 491 Svin.

I Sognet Byen Sparkær (1492 Sparkier) — 1. Febr. 1921: 88 Gaarde og Huse og 354 Indb. (1911: 339 Indb. med bl. a. flg. Erhverv: Landbr. 127, Haandv. og Ind. 102, Handel o. l. 25, Transport 42) — med Kirke, Præstegd. (opf. 1918, Arkt. Vig-Nielsen, Viborg), Skole, Forskole (opf. 19908), Forsamlingshus (opf. 1892), 2 Købmandshdl., Ml., Afholdshotel, Andelsmejeri (opr. 1916, Arkt. Lind, Skive), Maskinværksted, Vandværk (priv., anl. 1906), Elektricitetsværk (priv., anl. 1910), Teglværk, Jernbane- og Telegrafstation, samt Posteksp. Riskær Huse (delvis i Gammelstrup S.). Lille-Taarup (1524 Lille Torrup), Gde. Bakkely Huse. Gaarde: Borrisgd. (1458 Borritz), Borrislund. I Sognet 4 mindre Mosebrug (ca. 20 Mill. Tørv aarl.; beskæftiger ca. 60 Md.).

Nørre-Borris., een Sognekommune med Taarup og Kvols Sogne, i gejstlig Henseende forbundet med Gammelstrup S., har s. Tingsted og hører under de s. Kredse som Taarup, samt 5. Ud-

skrivningskr.' 153. Lægd. Kirken er selvejende.

Sparkær Kirke er opf. 1905-06 (indv. 17. Sep. 1906) efter Tegn. af Arkt. Wiinholt af røde Mursten med romanske Motiver og bestaar af Kor med Apsis samt Skib, hvis Indre er overhælvvet; Bygningen er skifertækket. Hovedindgangen er gennem Skibets Vestgavl, hvorover der rejser sig et lille Murstenstaarn med et firsidet Spir over fire Spidsgavle. Altertavle med et Billede fra 1890 (Kopi efter A. Dorph), romansk Granitfont Prædikestol med Malerier fra 1698, Klokke fra 1512 ( ), med uklar Minuskelindskrift alt overført fra den nedbrudte Borris Kirke.

Den lille, 1905 nedrevne Borris Kirke, indviet til Skt. Nicolaus, var en tarvelig middelalderlig Bygning af ret ubestemmelig Alder, bestaaende af Kor og Skib, opf. af raa Kamp med enkelte tilhugne Kvadre (vistnok fra en ældre Kirke) og Munkesten i Munkeskifte. Døre og Vinduer var fladbuede (Nord. tilmuret), Skibet havde faldt Loft, Koret sentgotisk ottedelt Hvælv. Mod S. var i 18. Aarh. tilføjet et Vaabenhuis, Inventaret blev for en Del overført til Sparkær Kirke (se ovfr.); et sentgotisk Krucifiks opbevares i Nationalmuseet. Kirkegaarden er fredet i 100 Aar.

I Sognet findes, paa Mosegaardens Hedelod, en Helligkilde, Skt. Laus' Kilde. NV. for Sparkær fandtes i Heden før dens Opdyrkning en Del gamle Diger eller lave Jordvolde.

Nær NV. for Borris Kirke ses en fredl. Gruppe af 5 Gravhøje (en af disse kaldet Sandbækhøj) og længere mod VNV. atter en Samling Høje, af hvilke nogle endnu er velbevarede (1 er fredl.). Et Stykke NØ. for Sparkær hæver sig den højtliggende Bavnehøj, og i Nærheden ses andre Høje, deribl. 3 fredl. (den ene kaldet Sønder-Kliøverhøj). Tæt S. for Sparkær har ligget 3 Høje i Gruppe (Trehøjene), men kun een er nu velbevaret og fredl. I alt kendes i Sognet ca. 65 Gravhøje.

Ved Klemmebhevet af 1555 bestemtes, at Borris Kirke skulde nedbrydes og Sognefolket søge

til Gammelstrup Kirke »formedelst Kaldets Besværlighed, da Præsten hver Præstens Dag har over 3 stærke Mil at rejse, og Sognets Ringhed«. Men Ordren blev ikke udført. Det var med Gammelstrup Anneks til Ørum, indtil det ved Res. af

19. Oktbr. 1825 blev Anneks til Taarup. Fra 1. Maj 1908 udskiltes det herfra, og blev et eget Pastorat med Gammelstrup til Anneks; i kommunal Henseende hører det dog stadig til Taarup-Kvols-N.-Borris Kommune.



**ANDERSEN, DAGMAR, Husmoder, Kvosted  
pr. Løgstrup,**

er født i Kvosted 24. 7. 1892. Forældre: Gdr. Kristian Nørgaard Andersen, Kvosted, Hustru Ane. Bedsteforældre: FF Peder Nørgaard. FM Mette Katrine. MF Johs. Brauner. MM Hansine. Fru Andersen har 3 Børn: Thervald 11. 11. 1912, Frode 23. 10. 1913, Ernst 31. 7. 1916. Fru Andersen har boet paa Gaarden »Torkegaard« sammen med sine Forældre og Børn. Fru Andersen gjorde Arbejdet i Huset og Sønnerne udførte Markarbejdet til Gaarden blev solgt i 1933, den ene af Sønnerne, Ernst, blev paa Gaarden til 1935. Fru Andersen bosatte sig nu sammen med Forældrene i et Hus, hvor Forældrene døde henholdsvis 1942 og 1945. Siden den Tid har Fru Andersen ernæret sig ved at arbejde for Folk rundt om i Sognet samt Tøjvearbejde.

**BJERRE, NIELS, Gdr., Knudby, Løgstrup,**

er født 8. 7. 1889. Forældre: Mads Peder Christensen, Hustru Louise. Bedsteforældre: MF Niels Vestergaard. MM Ane. Niels Bjerre er gift med Minne, født Strændet, i Borup 29. 3. 1895. Forældre: Laurids Strændet, Hustru Mette. Der er 2 Børn i Ægteskabet: Vera 24. 6. 1922, Anton 11. 11. 1929. Niels Bjerre købte Gaarden i 1925 af Kristian Otkjær Laursen med et Areal af 3 Tdr. Land, siden er der tilkøbt 7 Tdr. Land mere fra Taarupgaard. Der er tre Udbygninger og Stuehus, senere er der bygget Lade og Kostald. Besætningen er 14 Kreaturer, 30 Grise, 100 Høns og 2 Heste, ingen Traktor, ellers alt i moderne Maskineri.



**CHRISTENSEN, JOHANNES, Boelsmand,  
Knudby pr. Løgstrup,**

er født i Knudby 19. 11. 1901. Forældre: Arbm. Chr. Christensen, Hustru Maren. Bedsteforældre: FF Chresten Christensen. FM Mariane. MF Slagter Pedersen, Skals. Johs. Christensen er gift med Sofie, født Rumpelthun, i Haderslev 26. 8. 1904. Forældre: Lokomotivfører Rumpelthun, Hustru Ane. Bedsteforældre: FF Rumpelthun, Højstrup. FM Sofie. MF Søren Sørensen. MM Bodil. Der er 5 Børn i Ægteskabet: Helga 20. 12. 1925, Anna 21. 2. 1927, Chresten 28. 6. 1928, Kaj 12. 10. 1930, Ellen 15. 11. 1933. Johannes Christensen overtog Gaarden efter sine Forældre i 1924 med et Areal af 17 Tdr. Land. Ved Overtagelsen var der Stuehuset og eet Udhus, senere er der bygget baade Lade og Kostald, og Stuehuset er restaureret. Besætningen bestaar af 8 Kreaturer, ca. 50 Svin, 100 Høns, ingen Heste, men Traktor og alt i Maskiner.

**CHRISTENSEN, DALGAS, Gdr., Knudby, Løgstrup,**

er født samme Sted 14. 8. 1894. Forældre: Gdr. Peder Christensen, Knudby, Hustru Dorthea Marie. Bedsteforældre: FF Dannebrogsmænd, Gdr. Chr. Pedersen, Knudby. FM Inger Kirstine. MF Husmand Chr. Christensen (Majgaard), Højslev. MM Ane. Dalgas Christensen er gift med Kirstine Augusta, født Christensen, i Skals 6. 8. 1898. Forældre: Gæstgiver Emil Marius Christensen, Skals Kro, Hustru Annine. Bedsteforældre: FF Chresten Christensen, Kongensbro. FM Kirstine. MF Gdr. Søren Hansen, Naderup. MM Ane. Der er 2 Børn i Ægteskabet: Dora 20. 12. 1921, Peder 25. 6. 1925. Dalgas Christensen overtog

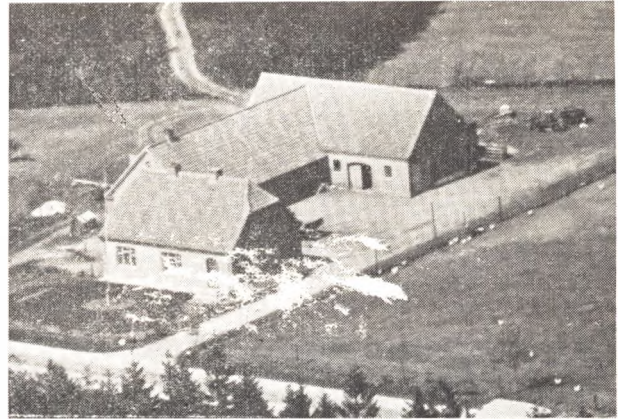
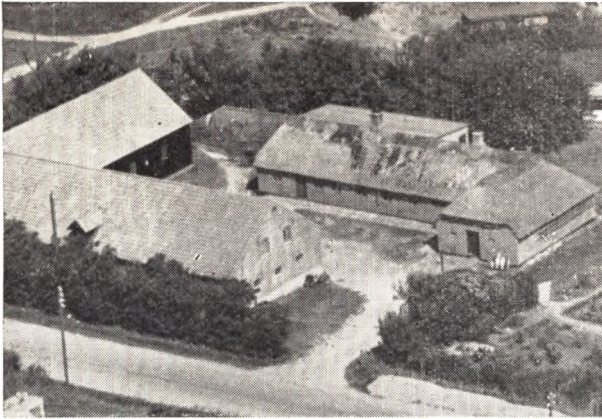

Chr. Pedersen.

Gaarden efter Forældrene i 1926 med et Areal af 28 Tdr. Land, hvoraf en Del var uopdyrket. Senere er der tilkøbt ca. 33 Tdr. Land. Ejerens Bedstefar var Veteran fra 1848, han var Invalid og blev udnævnt til Dannebrogsmænd i 1849. Ejendommen her blev da købt til ham, dengang med et mindre Areal, han købte mere Jord baade Mark og Kær, ombyggede Stuehuset. Chr. Pedersen var Søn af den kendte Peder Christensen, kaldet Knud »Skraldborg«. Nuværende Ejer har nu igen ombygget alle Udbygningerne og Stuehuset er ombygget i 1952. Ligeledes har han anskaffet Nutidens Redskaber og Maskiner og Besætningen er paa 35—40 Kreaturer, 2 Heste + Traktor, 70—80 Svin samt Fjerkræ.

#### **CHRISTENSEN, HOLGER, Gdr. og Forpagter,**

er født i Borup 7. 8. 1915. Forældre: Gdr. Simon Peder Christensen, Hustru Kirstine. Bedsteførelde: FF Gdr. Kristen Christensen. FM Maren. MF Gdr. Laurids Sigaard. MM Kristiane. Holger Christensen er gift med Anna, født Pedersen, i Borup 23. 5. 1925. Forældre: Gdr. Søren Pedersen, Hustru Grethe. Bed-

steforældre: FF Christian Pedersen. FM Petrine. MF Jens Krarup. MM Johanne. Der er 4 Børn i Ægteskabet: Henning, Viggo, Kaj og Ketty. Holger Christensen fik Ejendommen i Forpagtning i 1938 af sin Fader med et Areal af 60 Tdr. Land, altsammen opdyrket. Christensen har købt og opdyrket ca. 25 Tdr. Land mere. Christensen ejer selv Besætningen, som han har indsat og den bestaar af 4 Køer, 4 Ungkreaturer, 4 Søer, 25 Svin, 300 Høns. Der er Traktor og alt i moderne Maskiner til Gaarden. Christensen har været i Bestyrelsen for Borup Mejeri, og foruden at drive Ejendommen en Traktorstation. Christensen regner med i nær Fremtid at faa overdraget Ejendommen og han betegnes paa Egnen som en dygtig Landmand.

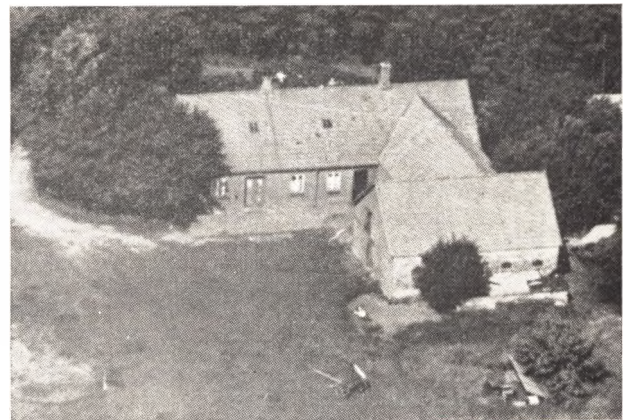

#### **CHRISTENSEN, JENS, CHR., Kuhr, Løgstrup,**

er født i Kuhr 31. 12. 1868. Forældre: Gdr. Chr. Jensen, Kuhr, Hustru Ane Kirstine. Bedsteførelde: FF Jens Jakobsen. FM Ane Marie. MF Gdr. Søren Andersen, Vinkel. MM Mette Kirstine. Jens Chr. Christensen har 3 Børn: Aage 3. 8. 1899, Elna 10. 7. 1902, Svend 18. 2. 1905. Christensen overtog Gaarden i 1896 efter Faderen med et Areal af 23 Tdr. Land og har senere tilkøbt ca. 8 Tdr. Land, dels Skov og dels Hede, som nu er opdyrket. Christensen har opdyrket det meste af Jorden efter Overtagelsen af Gaarden, plantet Læbælte og Skrænter m. m. Christensen har været i Sogneraadet fra 1. 1. 1904 og var Formand indtil 1912. Han har desuden været i Bestyrelsen for Brugsforeningen og for Jydsk Hus-



mandskreds, og Formand for Sygekassen til 1934, og fra 1933—37 igen Sogneraadformand. Christensen har faaet Diplom fra Husmandsforeningen og for Moseopdyrkning, og har været Kredsforstander for Jydsk Plantningsforening i 28 Aar og fik derfra et Sølvbæger. Christensen har tildels selv opdyrket Jorden og drevet Gaarden, kun med Hjælp af en Pige, grundet Hustruen, som døde i 1947, havde et svagt Helbred. Christensen har selv Ejendommen endnu trods sin høje Alder og Besætningen er paa 10 Kreaturer, 2 Heste, 8 Grise. Christensen har indsat Maskiner og Redskaber, det er Meningen at Sønnen, Aage, skal overtage Ejendommen.

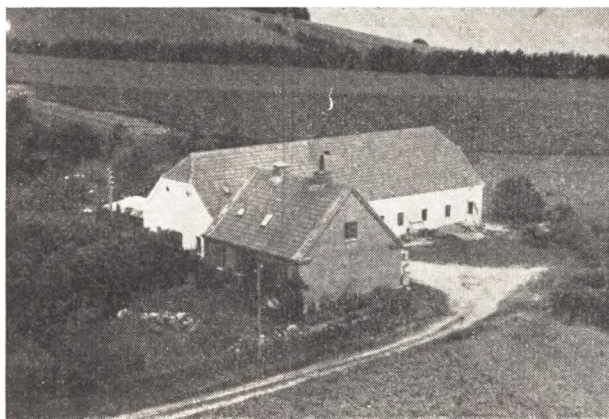

**CHRISTENSEN, ROBERT, Statshusmand, Taarup, Løgstrup,**

er født i Skals 4. 7. 1904. Forældre: Kroejer Marius Christensen, Skals, Hustru Annine. Bedsteforældre: FF Gdr. Christian Christensen. FM Kirstine. MF Søren Hansen. MM Ane. Robert Christensen er gift med Agnes, født Mortensen, i Knudby 1. 11. 1914. Forældre: Smedemester og Gdr. Jørgen Mortensen, Hustru Agnes. Bedsteforældre: FF Martin Mortensen. FM Dorthea. Der er 2 Børn i Ægteskabet: Marius 15. 4. 1936, Ninna 11. 1. 1939. Robert Christensen købte Jorden af Birkegaard »Taarupgaard« i 1935, ca. 19 Tdr. Land Eng og Mark. Jorden var opdyrket men meget forsømt. Christensen drænedede ca. 4 Tdr. Land, plantede Læbælte og Bakker og opførte Ejendommen samme Aar, helt færdig i 1936. Besætningen bestaar af 10 Kreaturer, 20 Svin, 200 Høns og der er alt i Maskiner. Ved Overtagelsen var der 1 Hest og 1 Ko til Trækkraft, de første 2 Aar, men Ejendommen er i Dag fuldt paa Højde med Tiden.

**ELLING, OSCAR, Husmand, Kvosted pr. Løgstrup,**

er født i Ørum 19. 4. 1884. Forældre: Ludvig Elling, Hustru Mariane. Bedsteforældre: FF Peder Christensen, Hu'skov. Oscar Elling er gift med Elisa, f. Nielsen i Kvosted 5. 3. 1884. Forældre: Tækkemand Jens Peder Nielsen, Kvosted, Hustru Kirstine. Bedsteforældre: FF Anders Højgaard. FM Trine. Oscar Elling kom til Gaarden i 1920 og overtog Gaarden efter Svigerfaderen Jens P. Nielsen. Der er 16 Tdr. Ld. Jord til Ejendommen, de 10 købt fra Dalsgaard Præstegaard, dette var Hede, hvor Lyngen nu blev slaadet af og Jorden opdyrket. Elling har beplantet en Del, Planterne har han faaet rundt om paa Heden og trillet dem sammen paa en Trillebør. Ligeledes har han gjort Engen i Stand fra en sur, sivbevokset Eng til dejlig frugtbar Eng. Elling har af Beplantningsfore-

ningen faaet 35 Kr. samt Diplom og Flidspræmie for Hedeopdyrkning, og gennem Jydsk Husmandsforening een Gang 45 Kr., en anden Gang 20 Kr. Elling har opført Laden, indlagt El Lys og Kraft samt Telefon. Besætningen er paa 5 Køer, flere Kreaturer, 1 So, 2 Grise og 50 Høns og 2 Heste, 2 Faar og 4 Geder. Fru Elling er en dygtig Husmoder, men desværre en Del præget af Sygdom.



**FREDERIKSEN, ANE, f. Nielsen, Gaardejerske, Knudby pr. Løgstrup,**

er født den 24. 5. 1886. Forældre: Landmand Otto Nielsen, Hustru Dorthea. Bedsteforældre: FF Niels P. Ottesen, Rønbjerg. FM Ane. MF Jens Mølgaard. MM Dorthea. Fru Frederiksen har 10 Børn: Marie 1. 4. 1915, Jakob 17. 9. 1916, Elna 2. 12. 1917, Otto 9. 1. 1920, Ane og Laurits 29. 5. 1921, Carl 7. 6. 1922, Grethe 11. 1. 1924, Emma 8. 4. 1925, Marius 9. 4. 1926. Ane driver Ejendommen efter Manden Laust Frederiksen, Areal 13 Tdr. Land. Der er tre Udhuse og Stuehus. Besætningen er paa 3 Køer, 2 Kalve, 2 Heste, 15 Grise. — Ejendommen brændte i 1928 og blev genopbygget af Laust Frederiksen, der døde i 1941. Ane Frederiksen driver Ejendommen med Hjælp af Sønnen Jakob Frederiksen, der formentlig skal overtage Ejendommen engang.



**HANSEN, MARTIN, Gdr., Borup, Løgstrup,**

er født i Strande 25. 12. 1906. Forældre: Gdr. Peder Hansen, Hustru Petra. Bedsteforældre: FF Gdr. Hans

Hansen. FM Gertrud. MF Gdr. Frederik Mortensen. MM Marie. Martin Hansen er gift med Mary, f. Pedersen 23. 1. 1910. Forældre: Peder Pedersen, Hustru Thomine Marie, Bjerring. Bedsteforældre: FF Niels Chr. Pedersen. FM Fru Pedersen. MF Thomas Pedersen. Der er et Barn i Ægteskabet: Peder 14. 3. 1947. Martin Hansen overtog Gaarden i 1942 efter Forældrene med et Areal paa 50 Tdr. Land. Der er to Udhuse og Stuehuset, som er forandret en Del. Besætningen bestaar af 22 Kreaturer, 3 Heste, 30 Svin og 100 Høns. Der er indsat Nutidens Redskaber og Maskiner.

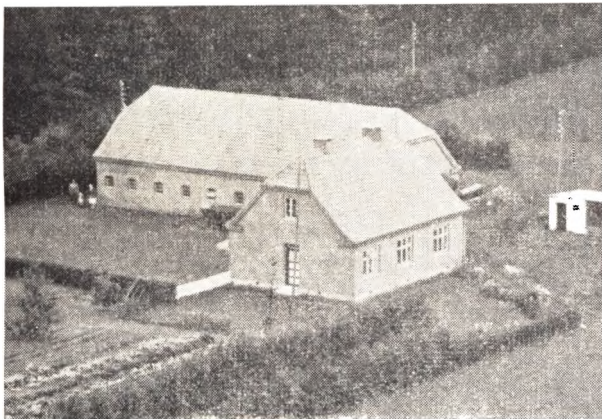

**HANSEN, NIELS, Statshusmand, Taarupgaardsmark,**

er født i Gammelstrup 16. 10. 1924. Forældre: Gdr. Søren Hansen, Hustru Mathilde. Bedsteforældre: FF Niels Hansen. FM Marie. MF Julius Nicolaisen. MM Laurine. Niels Hansen er gift med Doris, f. Christensen i Borris 2. 8. 1928. Forældre: Jens Christensen, Hustru Mary. Bedsteforældre: FF Christen Christensen. FM Dorthea. MF Johan Bitsch. MM Klausine. Der er et Barn: Lene 24. 2. 1949. Niels Hansen købte Ejendommen i 1948 af Chr. Pedersen med et Areal paa 18 Tdr. Land. Bygningerne bestaar af Lade, Kostald og Stuehus opført 1934 af Chr. Pedersen. Besætningen er paa 6 Køer, 4 Ungkreaturer, 20 Svin, 2 Heste og 100 Høns. Hansen er Medlem af Gødningsforeningen for Løgstrup og Omegn. Foruden at passe Hus og Have deltager Fru Hansen i Markarbejdet, til hvilket der bruges Nutidens Redskaber og Maskiner. Jorden er udstykket fra Taarupgaard.



**(HEDE) JENSEN, NIELS, Husmand og Hønseriejer, Knudby, Løgstrup,**

er født i Borup 11. 6. 1904. Forældre: Husmand Jensen Hede, Borup, Hustru Karen. Bedsteforældre: FF Husmand Niels Jensen, Lund. FM Ane Marie. MF Niels Mathiasen, Nr. Rind. MM vides ikke. Niels Jensen Hede er gift med Hilda, f. Pedersen i Ørum 16. 2. 1906. Forældre: Husmand Anton Pedersen, Ørum, Hustru Inger. Bedsteforældre: FF Knud Offersen, Ørum Sogn. FM Kirsten. MF Niels Chr. Pedersen. MM Helene. Der er tre Børn: Lilly 20. 12. 1928, Rosa 30. 10. 1932, Inger 14. 1. 1938. Niels Jensen købte Ejendommen i 1927 af Adolf Søland med et Areal af 16 Tdr. Land, senere er der købt 9 Tdr. Land mere. Bygningerne er helt restaurerede, og Stuehuset er opført 1934. Besætningen er paa 12 Kreaturer, 1 Hest og 750 Høns. Der er Malkemaskine og alle nødvendige Redskaber og Maskiner. Der er 2 Rugemaskiner til 9000 Æg, og der sælges ca. 25.000 Kyllinger hvert Aar. Foruden at drive Ejendommen har Jensen kørt Lillebil i 10 Aar.



Frk. Hellesøes Forældre.

**HELLESØ, DAGMAR, Husejerske, »Fredly«, Borup, Løgstrup,**

er født den 23. 9. 1886. Forældre: Skolelærer Chresten Hellesø, Borup, Hustru Thyra. Bedsteforældre: FF Mads P. Hellesø. FM Ane. MF Chr. Eriksen. MM Abelise. Frk. Hellesø flyttede til Borup, hvor hendes Forældre boede, i 1925. Senere flyttede Forældrene til Hald til en Broder, hvor Moderen døde. Faderen foretog sig ikke noget grundet Sygdom og døde i 1945, begge Forældrene ligger begravet paa Taarupgaards Kirkegaard. Lærer Hellesø var Modellsnedker og begyndte at studere til Lærer og fik Embedet i Borup i 1885, hvor han saa var Lærer i en Del Aar. Frk. Hellesø er uddannet baade som Husholdningslærerinde og Landbrugskandidat, og har været mange Steder baade paa Laboratorier og hos Doktor Hindhede. Hun har gentagne Gange været Sekretær for Sogneraadsformændene og Organist i Kirken.

**HEILSKOV, POUL, Gdr., Knudby, Løgstrup,**

er født i Knudby den 15. 6. 1890. Forældre: Gdr. Chr. Heilskov, Knudby, Hustru Marie. Bedsteforældre: FF Gdr. Søren Smed, Knudby. FM Kristiane. MF Poul Kjeldgaard, Rind. MM Marie. Poul Heilskov er gift med Ansine, f. Nielsen 2. 6. 1895. Forældre: Arbejdsmand Niels Nielsen, Hustru Inger. Bedsteforældre: FF Niels Chr. Jensen. FM Vilhelmine Kirstine



MF Jens Jensen. MM Ane Marie Jensen. Der er tre Børn: Chresten 26. 11. 1926, Børge 5. 9. 1928, Johannes 18. 6. 1932. Poul Heilskov overtog Gaarden efter Forældrene i 1922 med et Areal paa 110 Tdr. Land. Bygningerne, 4 Udhuse og Stuehus, er ca. 100 Aar gl., men holdt vedlige. Besætningen er paa 32 Kreaturer, 30 Grise, 1 So 5 Heste og 100 Høns. Der er afvandet ca. 19 Tdr. Land af Marken, hvor Fjorden er opdæmmet, en stor Fordel for Ejendommen. Der er tilsaaet ca. 7 Tdr. Land med Rajgræs. Der er alt i Maskiner, ogsaa Traktor, og der arbejder 2 Karle paa Gaarden, det er begge Sønner, og Sønnen Johannes er for Tiden paa Krabbesholm Haandværkerhøjskole og agter at uddanne sig som Konstruktør.

#### **HØJGAARD, PEDER, Gdr., Kvosted, Løgstrup,**

er født i Kvosted 18. 4. 1889. Forældre: Gdr. Peder Højgaard, Hustru Maren. Bedsteforældre: FF Anders Christensen. FM Trine. MF Chr. Olsen. Højgaard er gift med Petrea, f. Pedersen 15. 5. 1886 i Sejbæk. Forældre: Gdr. Niels Pedersen, Sejbæk, Hustru Sine. Der er 9 Børn: Folmer, Vagner, Dagny, Edith, Asta, Gudmund, Hilda, Ragnhild og Elly. Peder Højgaard overtog i 1912 Ejendommen efter Forældrene med et Areal paa 78 Tdr. Land. Der er senere frasolgt Jord til en Statsejendom, ca. 27 Tdr. Land, til Sønnen Folmer. Stuehuset er opført i 1916, Laden i 1911, Kostalden i 1893. Et Østerhus er opført 1918. Besætningen er paa 18 Kreaturer, 20 Grise, 150 Høns og 2 Heste. Der er Nutidens Redskaber og Maskiner. Højgaard har været i Bestyrelsen for Hesteforsikringen, Kontrolforeningen og Mejeriet. Højgaard har opdyrket ca. 20 Tdr. Land, merglet Marken og fornyet alle Redskaber og Maskiner. Der arbejder foruden Højgaard og Hustru en Karl og en Pige paa Gaarden.

#### **IVERSEN, LAURITS, Gdr., Kvosted, Løgstrup,**

er født i Estvad 19. 6. 1893. Forældre: Arbejdsmand Jens Iversen, Gammelstrup, Hustru Kirstine. Laurits Iversen er gift m. Mariane, f. Sørensen i Heilskov 13. 11. 1892. Forældre: Gdr. Chresten Sørensen, Hustru Kirstine. Der er 4 Børn: Esther 4. 11. 1919, Jenny 11. 9. 1920, Gerda 4. 12. 1922, Emma 19. 7. 1927. Laurits Iversen har opdyrket ca. 20 Tdr. Land Hede. Bygningerne er opført paa forskellige Tider fra 1890 til 1938. Der er plantet en Del, og Iversen har anlagt Haven. Besætningen er paa 15 Kreaturer, 3 Søer og 20 Svin, 2 Heste og 100 Høns. Der er anskaffet alt i Maskiner, der fandtes før kun en gammel Plov. Iversen har været i Bestyrelsen for Sygekassen og for Viborg Amts Beplantningsforening. Alle fire Børn er gift.

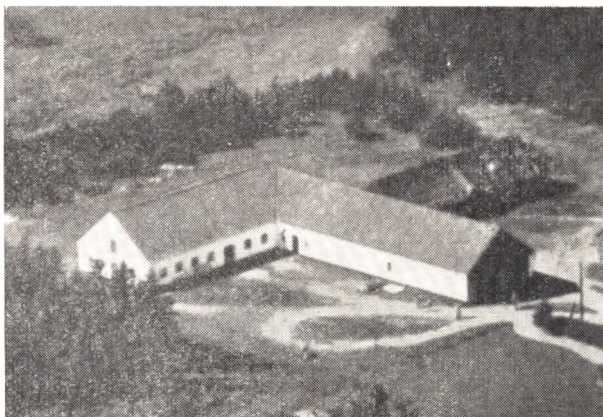

#### **JAKOBSEN, KRISTEN, Torkildgaard, Kvosted, Løgstrup,**

er født i Taarup 19. 10. 1908. Forældre: Gdr. Søren Jakobsen, Hustru Marie. Bedsteforældre: FF Kristen Jakobsen. FM Kirstine. MF Søren Carlsen. MM Kirstine. Kristen Jakobsen er gift med Agnethe, f. Thorgaard Jensen i Ravnstrup 1. 8. 1916. Forældre: Gdr. Jens Thorgaard, Hustru Sonja Marie. I Ægteskabet er tre Børn: Birgit, født 21. Januar 1945, Solveig, født 2. Juli 1947, Villy, født 27. April 1950. Kristian Jakobsen købte Gaarden i 1933 af Chr. Nørgaard Andersen med et Areal paa 82 Tdr. Land, senere er solgt ca. 7½ Td. Land. Bygningerne er ældre. Besætningen er paa 10 Køer, 14 Ungkreaturer, 3 Heste, 4 Søer, 25 Grise og ca. 50 Høns. Der findes alt i Nutidens Redskaber og Maskiner. Det eneste, der ved Overtagelsen var plantet af Frugttræer, var et Æble- og Pæretræ, men Jakobsen har plantet en hel Del Frugttræer og underplantet en Del.

#### **JAKOBSEN, LARS, Gdr., Kvosted, Løgstrup,**

er født den 18. 11. 1882. Forældre: Gdr. Chr. Jakobsen, Hustru Kirsten. FF Lars Halkær. Lars Jakobsen er gift med Gertrud Marie, f. Carlsen. Der er 5 Børn i Ægteskabet: Christian, Harald, Svend, Søren og Ingeborg. Lars Jakobsen overtog Gaarden 1908 efter Forældrene med et Areal paa 100 Tdr. Land, hvoraf de 64 var opdyrket. Der var 4 Huse og Gennemkørsel i Gaarden. Lars Jakobsen har ombygget hele Gaarden efter Overtagelsen. Besætningen er paa 18 Køer, 18 Ungkreaturer, 7 Heste, 30 Svin og 100 Høns. Lars Jakobsen har været Sogneraadsmlem i to Perioder. Jakobsen har efter Udsagn været en dygtig Landmand paa Egnen, da han overtog Gaarden var Besætningen paa 2 Heste, 6 Køer, 6 Kalve og 16 Faar. Jakobsen afstod i 1941 Ejendommen til den tredieældste Søn.

#### **JAKOBSEN, SVEND, Gdr., Løgstrup,**

er født 25. 6. 1913. Forældre: Gdr. Lars Jakobsen, Hustru Gertrud Marie. Bedsteforældre: FF Christen Jakobsen. FM Kirstine. MF Søren Carlsen. MM Stine. Svend Jakobsen er gift med Dora Marie, f. Christensen, i Taarup 7. 12. 1921. Forældre: Gdr. Dalgas Christensen, Knudby, Hustru Kristine Augusta. Bedsteforældre: FF Emil M. Christensen, Skals. FM Annine. MF Peder Christensen. MM Dorthea Marie. Der er tre Børn i Ægteskabet: Finn 12. 2. 1943, Ove 8. 4. 1944, Ib 2. 3. 1950. Svend Jakobsen overtog Gaarden efter Forældrene med et Areal paa 113 Tdr. Land. Der er solgt ca. 27 Tdr. Ld. og beplantet ca. 3 Tdr. Ld. samt under-

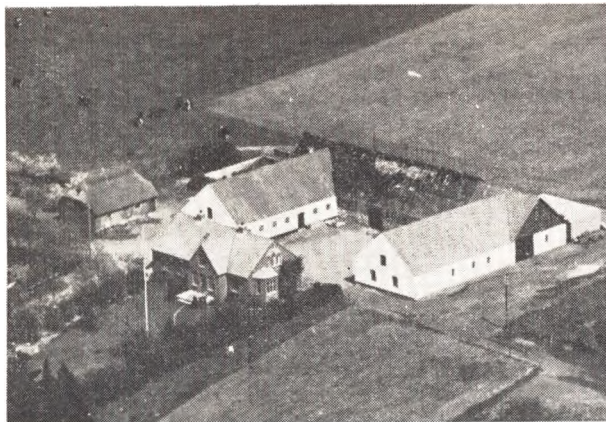

plantet en Del. Bygningerne bestaar af Kostald, Hestestald, Lade, Svinestald, Vognport og Stuehus og er moderniseret en Del. Besætningen er paa 32 Kreaturer, 3 Heste, 6 Søer, 80 Svin og 100 Høns. Jacobsen har været Taksationsmand for Hesteforsikringen, i Bestyrelsen for Kontrolforeningen, Mejeriet, Sogneraadet og i Menighedsraadet



#### **JENSEN, CHR., Uddeler, Taarup, Løgstrup,**

er født i Ørslevkloster den 20. 5. 1895. Forældre: Gdr. Søren Chr. Jensen, Ørslevkloster, og Hustru Nicoline. Bedsteforældre: FF Gdr. Jakob Jensen, Ørslevkloster. FM Mette. MF Kaptajn Peder Jensen, Thisted, og MM Sofie. Chr. Jensen er gift med Inger, f. Pedersen i Borup den 26. 1. 1888. Forældre: Gdr. Søren Pedersen, Taarup, og Hustru Mikkeline. Bedsteforældre: FF Gdr. Peder Madsen, Kvols. FM Inger Marie. MF Gdr. Morten Mikkelsen. MM Karen. Der er eet Barn i Ægteskabet: Nicoline f. 13. 7. 1925. Taarup Brugsforening blev oprettet i 1919 af Egnens Beboere. Bygningerne blev oprettet paa samme Tid i sin nuværende Skikkelse, men er senere restaureret. Chr. Jensen er udlært i Lund Brugsforening og har været flere Steder indtil 1919, da han fik Pladsen som Uddeler i Taarup Brugsforening, som stadig er gaaet fremad og i Dag har en Omsætning paa ca. 325,000 Kr. aarlig.

#### **JENSEN, FRODE, FRIIS, Gdr., Borup, Løgstrup,**

er født i Foulum, Tjele Sogn, den 14. 4. 1890. Forældre: Lærer ved Foulum Skole Søren Jensen og Hustru Charlotte. Bedsteforældre: FF Jens Nielsen. FM

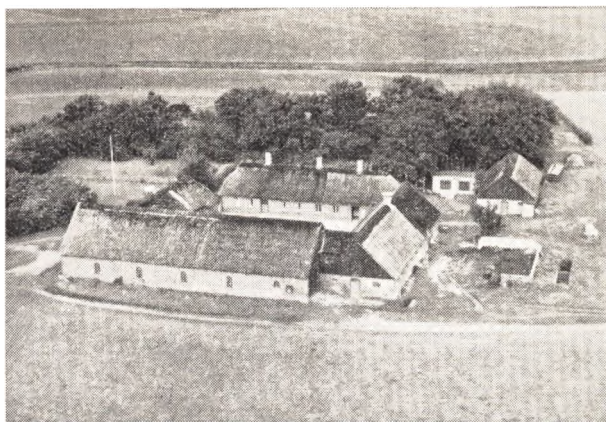

Mette. MF Charlot Friis. MM Olivia. Frode Jensen er gift med Else Marie, f. Villesen, i Skive Landsogn den 7. 9. 1886. Forældre: Landmand Antonius Villesen og Hustru Petrine. Bedsteforældre: FF Villes Jensen, Skive Sogn. FM Maren. MF Søren Hansen, Velstrup. MM Jensine. Der er tre Børn i Ægteskabet: Knud f. 6. 6. 1921, Kristian f. 4. 7. 1922, og Hoffmann f. 10. 8. 1924. Friis Jensen købte Gaarden af Niels Jensen i 1925 med et Areal af 59 Tdr. Land., deraf var ca. 7 Tdr. Ld. Hede uopdyrket. Stuehuset er opført i 1862, Udhusene i 1909, og der er foretaget nogen Forandring. Besætningen er paa 3 Heste, 22 Kreaturer, 15 Svin og 100 Høns. Der er anskaffet alt i Maskiner og Redskaber.



#### **JENSEN, NIELS, Gdr., Knudby pr. Løgstrup,**

er født den 22. 11. 1883 i Knudby. Forældre: Gdr. Rasmus Jensen, Knudby, og Hustru Annavio. Bedsteforældre: FF Gdr. Jens Rasmussen. Niels Jensen er gift med Marie, f. Klausen i Kvols 30. 3. 1891. Forældre: Gdr. Kresten Klausen, Knudby, og Hustru Ane. Bedsteforældre: FF Klaus Pedersen. FM Karen. MF Kromand Nielsen, Hjortbæk. MM Ane. Der er fem Børn i Ægteskabet: Rasmus f. 22. 6. 1924, Jens Chr. f. 24. 4. 1913, Tina f. 4. 5. 1915, Irma f. 24. 7. 1917, Meta f. 5. 4. 1918. Niels Jensen overtog Gaarden efter Faderen Rasmus Jensen den 22. 3. 1918 med et Areal af 92 Tdr. Land Mark og Eng. Gaarden bestaar af 4 Udbygninger og Stuehuset. Niels Jensen har ombygget Udhusene og restaureret Stuehuset. Besætningen er paa 20 Køer, 20 Ungkreaturer, 100 Svin, 2 Heste og 200

Høns. Der forefindes alt i Maskiner og Redskaber samt Traktor. Niels Jensen er en meget interesseret Landmand. Gaarden forventes overtaget af Sønnen Rasmus Jensen.

#### **JEPSEN, MARTIN, Gdr., Kvols, Løgstrup,**

er født i Kvols den 7. 2. 1891. Forældre: Gdr. Jens P. Jepsen, Kvols, og Hustru Kirstine. Bedsteforældre: FF Jeppe Jensen, Gdr. i Kvols. MF Smed Hans Nielsen, Kvols. Martin Jepsen er gift med Anna f. Olsen i Kvols den 11. 12. 1901. Forældre: Købmand Peder Olsen, Kvols, og Hustru Minne f. Jensen. Bedsteforældre: FF Peder Olsen. FM Dorthea. MF Sejer Jensen. MM Kirstine. Der er tre Børn i Ægteskabet: Kirsten f. 28. 1. 1930, Jens Peder f. 27. 9. 1932 og Ole f. 9. 3. 1940. Martin Jepsen overtog Gaarden efter Forældrene med et Areal af 50 Tdr. Ld. Senere er der frasolgt en Hedeparcel paa 12 Tdr. Ld., der laa langt væk fra Gaarden og i Stedet købt 26 Tdr. Ld. fra Taarupgaard. Bygningerne menes at være opført i 1870, der er Hestestald, Kostald, Lade og Stuehus, som Jepsen har opført i 1929. Besætningen er paa 32 Kreaturer, 40 Svin, 2 Heste og 50 Høns. Jepsen har været i Menighedsraadet.

#### **JØRGENSEN, EGON, Gdr., Knudby, Løgstrup,**

er født den 3. 8. 1904. Forældre: Gdr. Niels Jørgensen og Hustru Ane Kirstine. Bedsteforældre: FF Niels Jørgensen. FM Ane Kathrine. MF Kristen Villumsen. MM Maren. Jørgensen er gift med Kamille f. Larsen i Gl. Asmild den 9. 2. 1903. Forældre: Gdr. Lars Larsen og Hustru Marie. Bedsteforældre: FF Chr. Larsen. FM Karen. MF Jens Andersen. MM Ane. Der er fire Børn i Ægteskabet: Ellen f. 5. 4. 1936, Niels Jørgen f. 5. 10. 1940, Anna Marie f. 29. 7. 1942 og Jens f. 9. 8. 1948. Egon Jørgensen overtog Gaarden i 1933 efter Forældrene med et Areal af 75 Tdr. Ld., senere tilkøbt 20 Tdr. Ld. Mark og Eng. Bygningerne er fra 1870, men er senere restaureret og tilbygget. Besætningen er paa 40 Kreaturer, 3 Heste, 80 Svin, 200 Høns. Der er Traktor og alt i moderne Maskiner.

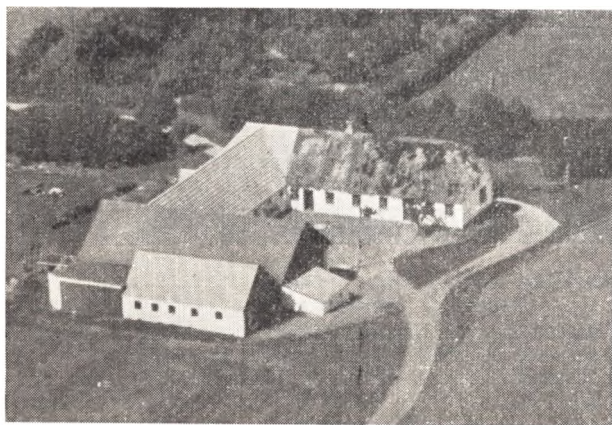

#### **JØRGENSEN, SØREN, Gdr., Kvols, Løgstrup,**

er født i Svstrup den 22. 10. 1906. Forældre: Arbm. Peder Madsen Jørgensen, Sdr. Rind, og Hustru Kirstine. Bedsteforældre: FF Poul Jørgensen. FM Stine. Søren Jørgensen er gift m. Magda f. Mortensen i Gamskjær den 16. 10. 1906. Forældre: Arbm. Søren Mortensen og Hustru Kirstine. Bedsteforældre: FF Jens Mortensen, Rogenstrup. FM Juliane. Der er 5 Børn i Æg-

teskabet: Lilly, Tove, Bjarne, Børge og Erling. Søren Jørgensen købte Ejendommen Øster Hedegaard i 1945 med et Areal af 35 Tdr. Ld. Bygningerne er opført i 1887, Laden ombygget i 1918. Jørgensen har restaureret Stuehuset og lavet Badeværelse m. m. Besætningen bestaar af 20 Kreaturer, 2 Heste, 2 Grise og 100 Høns. Der er alt i moderne Redskaber og Maskiner. Jørgensen er i Bestyrelsen for Hesteforsikring, Mejeriet og Sygekassen. Jørgensen har haft flere andre Ejendomme, før han købte denne.

#### **KRISTIANSEN, PEDER, Gdr., »Dambakkegaard«, Borup, Løgstrup,**

er født i Borup den 25. 6. 1888. Forældre: Gdr. Søren Kristiansen, Borup, og Hustru Bodil f. Pedersen. Bedsteforældre: FF Gdr. Kristian Jensen, Borup. FM Mette Kirstine. Peder Kristiansen er gift med Mathilde f. Ebbesen, i Smollerup den 23. 8. 1898. Forældre: Gdr. Jeppe Ebbesen, Smollerup, og Hustru Mette. Bedsteforældre: FF Ebbe Jepsen, Smollerup. FM Johanne. MF Gdr. Morten Bundgaard. MM Ane Margrethe. Der er ingen Børn i Ægteskabet. Peder Kristiansen købte Gaarden kaldet »Dambakkegaard« i 1926 af Chr. Møldrup med et Areal af 52 Tdr. Ld. Den har været betydelig større, men der er solgt en Del Jord herfra. Udbygningerne er ombygget i 1914, Stuehuset i 1924. Nuværende Ejer har bygget Maskinhus, Svinstald og en Del anden Staldplads i 1941. Ligeledes er der nu anskaffet alt i Nutidens Redskaber og Maskiner. Besætning: 30-35 Kreaturer, 3 Heste, 50 Svin og ca. 200 Høns.

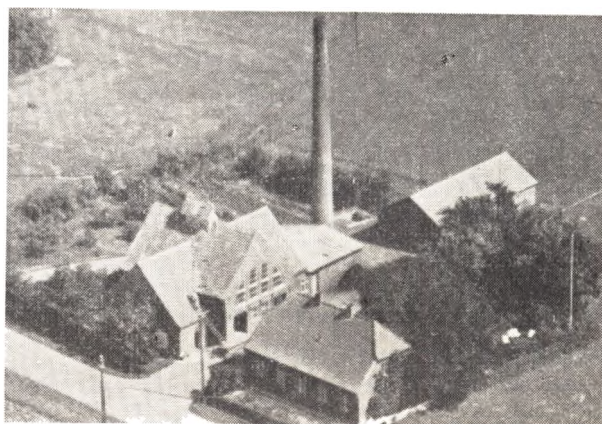

#### **LADEFOGED, VILHELM, Mejeribestyrer, Knudby Løgstrup,**

er født den 8. 6. 1886. Forældre: Gdr. Laust Ladefoged og Hustru Sine. Bedsteforældre: FF Anders Ladefoged. FM Kathrine. MF Villum Villumsen. MM Harne. Vilhelm Ladefoged er gift med Kirstine f. Christensen den 11. 5. 1891. Forældre: Skræddermester Christian Christensen og Hustru Kirstine. Bedsteforældre: FF Jens Chirstensen, Grønbæk Sogn. FM Else Marie. MF Hans Gundelund Grønbæk. MM Sørine. Der er eet Barn i Ægteskabet: Ellen f. 3. 5. 1919. Ladefoged blev Mejeribestyrer i Borup i 1916. Til Mejeriet køres Mælk fra følgende Sogn: Taarup, Kvols og Ørum. Han begyndte paa Assels Mejeri i 2 Aar, og senere har han været i Jebjerg, Durup, Hadsten og Hald, har været Amtsvikar i Viborg Amt og har været paa Ladelunds Mejeriskole og har siden været Mejeribestyrer her. Der er ca. 130 Leverandører til Mejeriet, ca. det samme, som da han begyndte. Der

leveres daglig ca. 10,000 kg Sødmælk, og Omsætningen er paa ca. 1 Mill. Kr. Mejeriet er oprettet i 1886, senere ombygget og indrettet ny Beboelse og indsat nyt Inventar og Maskiner, som er tidssvarende. Datteren Ellen, som er eneste Barn, er gift med Brugsforeringsuddeler Magnus Sørensen, Gl. Rye.



**LAURSEN, KRESTEN, Kirkebetjent, Borup Løgstrup,**

er født den 19. 7. 1882 i Borup. Forældre: Landm. Laust Laursen og Hustru Kirstine. Bedsteforældre: FF Laust Christensen. FM Marie. MF Kresten Hansen. MM Louise. Kresten Laursen er gift med Kristine f. Pedersen i Fiskbæk den 21. 11. 1881. Forældre: Andreas Pedersen og Hustru Dorthea Laurine. Bedsteforældre: FF Kristen Pedersen. FM Kristine. MF Søren Nielsen. MM Dorthe. Der er fem Børn i Ægteskabet: Jens f. 14. 4. 1909, Anna f. 26. 7. 1911, Aage f. 23. 9. 1913 og Else og Evald f. 3. 4. 1919 Kresten Laursen var Fisker, før han bosatte sig i Knudstrup, senere havde han en Statsejendom, som han solgte og købte Huset, hvor de nu bor og levede af Fiskeri og Daglejearbejde. I 1935 fik han Pladsen som Graver og Ringer ved Taarup Kirke og har saa lidt Arbejde ind imellem. Laursen har været i Bestyrelsen for flere Foreninger, saasom Afholdsforeningen og Sygekassen. Huset, han bor i, er opført i 1912.

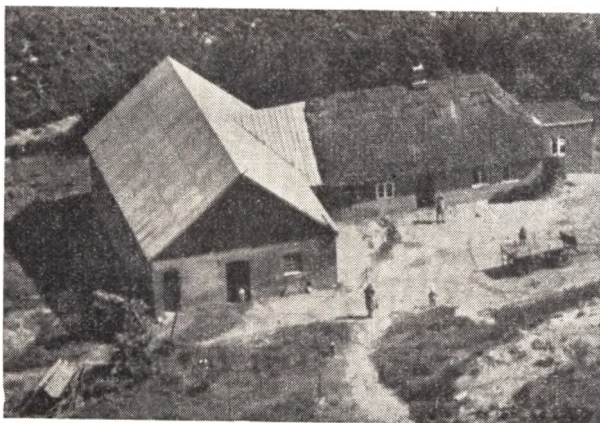

**LAURSEN, OSVALD, Husmand, Knudby, Løgstrup,**

er født i Knudby den 10. 5. 1903. Forældre: Fisker Chresten Laursen og Hustru Johanne. Bedsteforældre:

FF Husmand Morten Laursen, Hvidbjerg. FM Marie. Osvald Laursen er gift med Marie f. Frederiksen i Knudby den 1. 4. 1915. Forældre: Husmand Laust Frederiksen og Hustru Ane. Bedsteforældre: FF Snedker Jakob Frederiksen. FM Karen. MF Otto Nielsen. MM Dorthe Marie. Der er ni Børn: Sikrid f. 19. 3. 1935, Johannes f. 5. 11. 1936, Elly f. 27. 3. 1938, Søren f. 24. 10. 1939, Astrid f. 4. 5. 1941, Egon f. 18. 6. 1942, Henny f. 24. 2. 1944, Aage f. 8. 2. 1946 og Holger f. 14. 2. 1947. Osvald Laursen købte Ejendommen i 1930 af sin Tante Laursine Sørensen med et Areal af 13 Tdr. Ld. Der er siden opdyrket ca. 4 Tdr. Ld. Hede. Ved Overtagelsen var der 1 Udbygning og Stuehus, men i 1930 blev der bygget Kostald. Besætningen er nu 3 Kreaturer, 9 Grise, 2 Heste og 45 Høns. Til Ejendommen hører en Mælketur til Borup Mejeri. Ejendommen er oprettet ca. 1864.



**LAUSTSEN, LAUST, Husmand og Arbm., Knudby, Løgstrup,**

er født i Taarup den 13. 9. 1912. Forældre: Anton Peder Laustsen og Hustru Anna Petra. Bedsteforældre: FF Laust Laustsen. FM Hanne. MF Jens Pedersen. MM Jakobine. Laust Laustsen er gift med Kristine f. Christensen i Thisted den 2. 2. 1897. Forældre: Jens Chr. Eriksen, Holden, og Hustru Anne Kirstine. Bedsteforældre: FF Jakob Friis Hansen. FM Kirstine. MF Peder Mølby. MM Kitty. Der er ingen Børn i Ægteskabet. Laust Laustsens Forældre har boet her i Sognet det meste af Tiden. Laust Laustsen begyndte med at arbejde paa Landet, senere som Arbejdsmand, og han har været forskellige Steder, bl. a. hos Smeden, ved flere Landmænd og ved Fiskeriet i ca. 2 Aar. Laustsen blev gift i 1951.

**LAUSTSEN, VIGGO, Rævind Sparkær,**

er født i Bjerregrav Møldrup den 27. 2. 1900. Forældre: Esper Laustsen og Hustru Anna. Bedsteforældre: FF Mads Laustsen. FM Dorthea. MF Kresten Jensen. MM Mette. Viggo Laustsen er gift med Petra f. Buhl i Vejle den 18. 9. 1912. Forældre: Bernhard Buhl og Hustru Laura. Bedsteforældre: FF Peder Buhl. FM Maren. MF Poul Andersen, Aagaard, Kolding. MM Johanne. Der er 16 Børn i Ægteskabet: Anna, Esther, Niels, Evald, Sine, Kristian, Aage, Frede, Helge, Esper, Volmer, Gerda, Bernhard, Knud, Ellen og Nanna. Viggo Laustsen købte Gaarden i 1941 af Jens Jensen med et Areal af 55 Tdr. Ld. Laustsen har opdyrket ca. 10 Tdr. Land Hede merglet 36 Tdr. Land, plantet ca. 3 Tdr. Land og drænet en Del samt restaureret og om-



bygget Bygningerne. Besætningen er paa 20 Kreaturer, 53 Svin og 3 Heste. Der forefindes alt i Redskaber og Maskiner. Laustsen har haft »Taarupgaard« i Forpagtning i 3 Aar, og han har en meget belærende og oplysende Natur, og er i Besiddelse af stor diplomatisk Evne, som han aldrig er uvillig til at udvise.

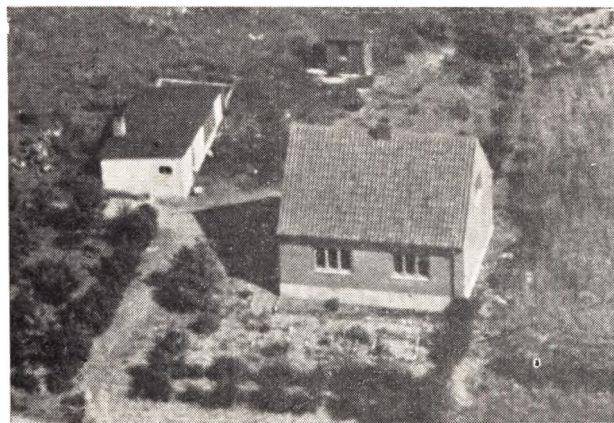

**MIKKELSEN, KRISTIAN, Husmand, Kvosted, Løgstrup,**

er født i Hvidbjerg, Mors, 25. 12. 1909. Forældre: Jens Mikkelsen, Hustru Bodil. Mikkelsen er gift med Anna, f. Pedersen i Kobberup 30. 4. 1912. Forældre: Gdr. Kresten Pedersen, Kvosted, Hustru Klara. Der er 7 Børn i Ægteskabet: Vittu 22. 2. 1934, Tage 3. 1. 1936, Grethe 1. 5. 1938, Sejer 31. 10. 1939, Jens 9. 4. 1942, Sonja 29. 10. 1944 og Sv. Aage 7. 3. 1948. Mikkelsen flyttede til Kvosted i 1934, hvor han sad til Leje hos Osvald Sørensen. Senere købte han et gammelt Hus, hvor de boede i 8 Aar, saa pillede han det gamle Hus ned og byggede nyt Stuehus. Mikkelsen udførte selv det meste af Arbejdet, ligesom han

brugte de gamle Sten. Mikkelsen har taget alt forefaldende Arbejde og Fru Mikkelsen har foruden at passe Huset og Børnene udført forskelligt Arbejde, saa som Roe- og Kartoffelarbejde. Mikkelsen er Medlem af Socialdemokratisk Forening og har været i Bestyrelsen for Sparkjær Fagforening i 4 Aar.



**MORTENSEN, JØRGEN, KARL, Gdr., Knudby, Løgstrup,**

er født i Knudby 3. 7. 1887. Forældre: Gdr. Martin Mortensen, Hustru Dorthea. Bedsteførelde: FF Gdr. Morten Pedersen (Theils), Knudby. FM Mathilda. MF Chr. Laurson, født i Fiskbæk. MM Ane. Jørgen Carl Mortensen er gift med Agnes Bodiline Jacobine, født Andersen, i Slagelse 26. 11. 1891. Forældre: Jens Peder Andersen, Hustru Jakobine, født Jørgensen. Bedsteførelde: FF Anders Pedersen. FM Maren. MF Kresten Hansen. MM Sofie. Der er 5 Børn i Ægteskabet: Poul 17. 5. 1912, Ingeborg 2. 6. 1913, Agnes 1. 11. 1914, Karl Jørgen 15. 6. 1921, Roald 29. 11. 1929. Jørgen Karl Mortensen overtog Gaarden efter Forældrene i 1934 med et Areal af 39 Tdr. Land. Mortensen har opdyrket Hede og Eng. Før han blev Gaardejer, var han Smed i Knudby i 30 Aar og havde selv Ejendom med Forretning, indtil han overtog Gaarden efter Forældrene. Gaarden bestaar af 4 Ud-huse og Stuehuset. Mortensen har selv ombygget hele Gaarden. De første Bygninger menes at være opført i 1879, Kostalden dog før. Besætningen er paa 8 Køer, 8 Ungkreaturer, 35 Grise, 2 Heste og 50 Høns. Der forefindes alt i Nutidens Redskaber og Maskiner.

Mortensen fortæller endvidere: Min Oldefar Peder Mortensen Theils sælger Gaarden til sin Søn Morten Pedersen, kaldet Morten Theils (min Bedstefar) ved Skøde dateret 2. 4. 1847 og tinglæst 8. 6. samme Aar og indført i Fjeds Herreds Skøde- og Panteprotokol Nr. 11, fol. 820. Som Betaling for Gaarden skulde Køberen yde Sælgeren Aftægt og endvidere betale 100 Rdr. til hver af sine Svogre, nemlig Jens Pedersen, Strandet, Anton Pedersen, Lynderup, og Jens Chr. Sørensen. Ejendommens Hartkorn var 1 Td., 2 Skp. og 1 Fk. 1 alb., og den bestod af Matr. Nr. nemlig 12 og 16b, 23 og 24 samt 11a.

Ejendommen er samlet af Peder Mortensen Theils, idet han fik Skøde 24. 6. 1819, tinglæst 3. 12. 1822 og indført i Protokol Nr. 6, Fol. 53b paa Matr. Nr. 12 og 16b. Skøde af 19. 4. 1833, tinglæst 19. 11. samme Aar. Protokol Nr. 9, Fol. 67 paa Matr. Nr. 23—24 samt endelig Skøde paa Matr. Nr. 11a, dateret 20. 6. 1840, tinglæst 23. 6. samme Aar og indført i Protokol Nr.

10, Fol. 634. Det første Skøde er udstedt af Chresten Pedersen i Strandet Mølle og omfatter en Parcel af hans Gaard, hvorfra den var udstykket iflg. Udstykningsstilladelse af 9. 8. 1817. Købesummen var 400 Rbd.. Sølv for Jorden og de derpaa staaende Bygninger. Det andet Skøde paa Matr. Nr. 23 og 24 er udstedt af Enken Johanne Christensdatter i Knud og omfatter et Hus med Jord i Knudby, som hun var Ejer af, og Købesummen var 80 Rbd. Sølv. Det 3. og sidste Skøde, der vedrører Matr. Nr. 11a, var udstedt af Selvejergaardmand Christen Pedersen, Troelstrup, og omfattede Nr. 1 af Chresten Pedersens Gaard i Knud. Købesummen var 100 Rbd. I 1840 fik Gaarden altsaa den Størrelse, som den senere har haft og stadig har i 1952.

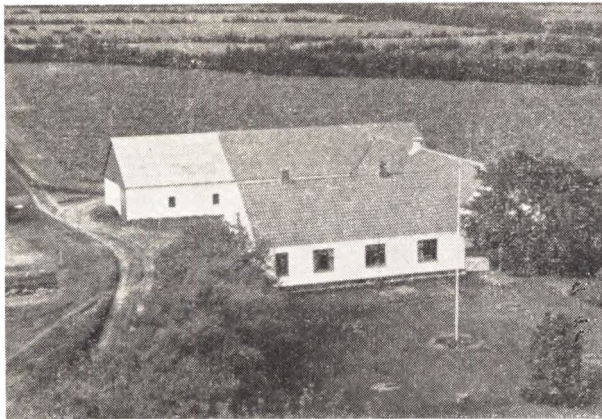

#### **MORTENSEN, SØREN, Gdr., Kvosted, Løgstrup,**

er født i Vejrum 8. 8. 1890. Forældre: Landpost Jens R. Mortensen, Hustru Ane Kathrine. Søren Mortensen er gift med Anna Sigaard, født 9. 5. 1885. Forældre: Gdr. Laurits Sigaard, Hustru Kristiane. Bedsteforældre: FF Gdr. Rasmus Laursen, Kvosted. FM Anna. MF Niels Christensen, MM Ane. Der er tre Børn i Ægteskabet 9ne 19. 7. 1912, Kristiane 25. 12. 1915, Laurits 27. 4. 1923. Søren Mortensen købte i 1918 ca. 40 Tdr. Ld. Jord, mest Hede, som han selv opdyrkede og opførte Gaarden herpaa, Lade, Kostald og Stuehus. Besætningen er paa 20 Kreaturer, 3 Heste, 25 Grise og 50 Høns. Der er alle Nutidens Redskaber og Maskiner. Mortensen er i Menighedsraadet og Formand for Taarup Hedebrug. Han betegnes paa Egnen som en meget dygtig Landmand, der brækkede Hedejord op om Sommeren og stod i Mergelgraven om Vinteren. Fru Mortensen maatte saa selv passe Ejendommen tillige med Hus og Børn. I 1926 flyttede hendes Fader dertil, og hun passede og plejede ham tillige med hendes Broder, Marinus Sigaard, som var saa syg, at han slet ikke kunde hjælpe sig selv. Fru Mortensen maatte slæbe ham fra Bordet og hen i Sengen, skønt han var en meget kraftig Mand. Mortensen har faaet 100 Kr. i Præmie fra Husmandsforeningen for Opdyrkning og Beplantning, som han har udført.

#### **(MØLLER), PEDERSEN, MARTIN, Husmand, Borup pr. Løgstrup,**

er født i Borup 18. 4. 1878. Forældre: Arbm. Niels Pedersen Møller, Hustru Marie. Bedsteforældre: FF Peder Møller. FM Maren. MF Thomas Post. MM Grethe. Morten Pedersen Møller er gift med Petra Niel-

sen, født i Hald 12. 7. 1875. Forældre: Niels Thomsen, Hustru Marie. Bedsteforældre: FF Ths. Post. FM Grethe. MF Peder Pedersen. MM Marie. Der er otte Børn i Ægteskabet Niels 22. 6. 1898, Marie 9. 12. 1900, Anna 21. 8. 1903, Maren 2. 5. 1906, Astrid 15. 1. 1909, Thora 2. 10. 1910, Svend 30. 8. 1913, Helge 9. 4. 1917. Morten Pedersen købte Ejendommen 14. 3. 1918 med et Areal af 12 Tdr. Ld., og han har senere købt ca. 1½ Td. Ld. mere. Besætningen er 1 Hest og 125 Høns. Der er tre Udhuse og Stuehus, og der er ikke bygget noget efter Overtagelsen. Af Redskaber er der kun det mest nødvendige. Besætningen er solgt fra Ejendommen, og Pedersen har været Vejmand for Taarup Kommune i 26 Aar. Pedersen har før boet i Ørslevkloster i 15 Aar.

#### **NIELSEN, JENS, P., Gdr., Knudby, Løgstrup,**

er født i Dollerup 5. 7. 1892. Forældre: Gdr. Poul Nielsen, Dollerup, Hustru Kristine. Bedsteforældre: FF Gdr. Niels Chr. Knudsen, Dollerup. FM Mette. Jens P. Nielsen er gift med Anna Teills, født i »Teillsgaard«, Taarup, 3. 11. 1896. Forældre: Gdr. Anders Teills »Teillsgaard«, Hustru Dorthea. Der er fire Børn i Ægteskabet: Jytte 29. 12. 1932, Poul 27. 12. 1934, Birgit 3. 4. 1936, Ingeborg 21. 1. 1940. Jens P. Nielsen købte Ejendommen 1929 af Rasmus Ravn med et Areal af 62 Tdr. Ld. Stuehuset er opført omkring 1888, men er senere restaureret, Udbygningerne er omb. 1913, senere restaurerede og tilbyggede. Der er anskaffet alt i Nutidens Redskaber og Maskiner, og Besætningen er paa 35—40 Kreaturer, 4—5 Heste, 40—50 Svin og ca. 125 Høns.

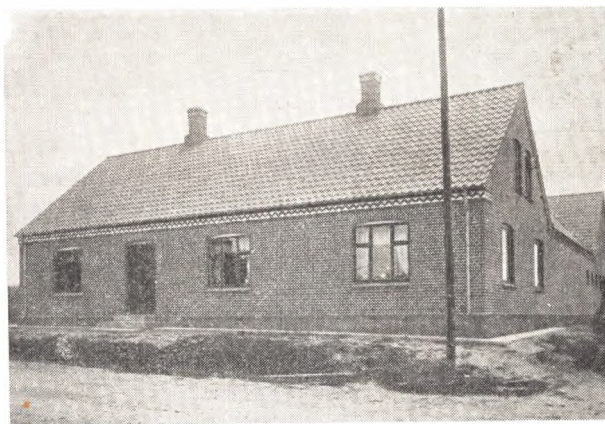

#### **NIELSEN, MARINUS, Gdr., Knudby, Løgstrup,**

er født 27. 1. 1904 i Borup. Forældre: Gdr. Niels Chr. Nielsen, Borup, Hustru Kirstine. Bedsteforældre: FF Peder Nielsen, Høgild. FM Ane. MF Jens Albrechtsen, Borup. MM Ane Kirstine. Marinus Nielsen er gift med Anna Jensen. Forældre: Karl Jensen, Vejlbj, Hustru Maren. Bedsteforældre: FF Kristen Jensen. FM Ane. MF Svend Christensen. MM Maren. Der er to Børn i Ægteskabet Aase 3. 12 1934, Grethe 9. 2. 1945. Marinus Nielsen overtog Ejendommen efter Forældrene 1931 med et Areal af 25 Tdr. Ld., hvorfra der senere er solgt en Byggegrund. Bygningerne: 2 Udhuse og Stuehus, og nu bygget et Hønsehus. Besætningen er paa 15 Kreaturer, 2 Heste, 5 Grise, 1 So samt 180 Høns. Ejendommen er opført i 1916 af Niels Chr. Nielsen.



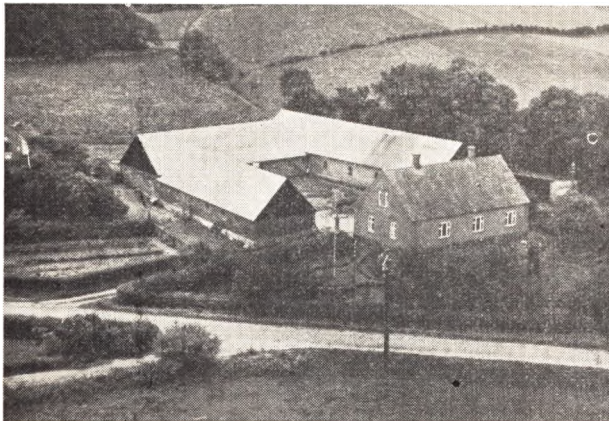

**NIELSEN, MIKAEL, Gdr., Kvols pr. Løgstrup,**

er født 26. 3. 1873 i Kobberup. Forældre: Gdr. Peder Nielsen, Gammelstrup, Hustru Mette. Bedsteforældre: FF Niels Nielsen. FM Ane. MF Daniel Mikkelsen. MM Ane Marie. Mikael Nielsen er gift m. Nielsine Laustsen, født i Bjerregrav 28. 12. 1885. Forældre: Niels Chr. Laustsen, Hustru Marie. Der er eet Børn i Ægteskabet: Jens. Mikael Nielsen overtog Gaarden 1911 efter Jens Andersen med et Areal af 54 Tdr. Ld., senere er tilkøbt ca. 4 Tdr. Ld. Jorden var opdyrket, men det var faldefærdige Bygninger, der stod her, og Mikkel Nielsen har ombygget hele Gaarden til en firelænget Gaard og forbedret Jorden meget. Der var hverken Besætning eller Redskaber, hvoraf der nu er anskaffet alt, og Besætningen er nu paa 30 Kreaturer, 40 Svin, 3 Heste og 20 Høns. Mikkel Nielsen har været Formand i Mejeriet i 25 Aar og i Menighedsraadet i 4 Aar. Mikkel Nielsen har været en meget dygtig Landmand, hvis Ønske det var at drive Gaarden fremad, og Fru Nielsen har hjulpet til ved alt foruden at passe Huset. I 1946 afstod Mikkel Nielsen Gaarden til Sønnen, som nu driver den videre.



**NIELSEN, NIELS, Fiskeeksportør,  
Knudby, Løgstrup,**

er født i Knudby 27. 2. 1884. Forældre: Fisker Anders Nielsen, Hustru Johanne. Bedsteforældre: FF Niels Andersen, Hvalpsund. FM Trine. MF Hans Iversen. MM Trine. Niels Nielsen er gift med Signe Jensen, født 12. 12. 1901. Forældre: Arbm. Mikkel Chr. Jensen, Hustru Sidsel Marie. Bedsteforældre:

FF Hans Chr. Jensen. FM Andersine. MF Laust Nielsen. MM Mariane. Der er 11 Børn Karen 30. 8. 1912, Johanne 19. 8. 1913, Aksel, død, Eline 20. 5. 1915, Kirstine 26. 1. 1917, Esther 12. 2. 1924, Karl 3. 4. 1925, Aage 26. 12. 1928, Egon 8. 6. 1931, Niels 13. 1. 1933, Ella 29. 11. 1939. Niels Nielsen købte en Ejendom af Snedkermester Simonsen, Viborg, i 1911. Ejendommen havde været benyttet til Smedie med Værktøj og Maskiner, og den blev efter at have været lejet ud i 5 Aar solgt til Jørgen Mortensen, der drev den indtil han overtog Faderens Gaard. Niels Nielsen fortsatte med Fiskeri og senere med Røgeri af koldrøget Aal, og han begyndte med at eksportere Fisk — mest til Hamborg — men mest solgte han dog til Byens Hoteller. Nielsen fangede selv en Del Fisk, baade Laks og Rejer. Niels Nielsens første Hustru døde i 1922 og efterlod Nielsen og fem Børn i Alderen fra 3—10 Aar. Senere blev Nielsen gift med Signe Jensen, med hvem han har 6 Børn. Niels Nielsen har haft mange offentlige Hverv.

**NIELSEN, PEDER, Gdr., Taarup, Løgstrup,**

er født i Taarup 27. 10. 1903. Forældre: Gdr. Mikael Nielsen, Knudby, Hustru Else Marie. Bedsteforældre: FF Gdr. Peder Nielsen, Taarup. FM Mette. Peder Nielsen er gift med Anna Marie Nielsen, født i Elsborg 2. 2. 1913. Forældre: Husmand Niels R. Nielsen, Hustru Kirstine, født Sørensen. Bedsteforældre: FF Hans Nielsen, Vejle. FM Mette. MF Andreas Sørensen, Sjørslev. MM Anne Marie. Der er fire Børn Else Marie 27. 6. 1944, Karen 20. 10. 1947, Gerda 20. 3. 1948, Hamme 3. 10. 1951. Peder Nielsen købte i 1935 ca. 40 Tdr. Ld. Jord fra Birkegaarden og opførte en firelænget Gaard herpaa samme Aar. Der hører en Skov til Ejendommen, Resten er opdyrket. Besætningen er paa 30 Kreaturer, 30 Grise, 3 Heste og 25 Høns. Der er alt i Nutidens Redskaber og Maskiner, foruden holdes Bil.



**NØRGAARD, HOLGER, Arbejdsmand,  
Rævind pr. Sparkjær,**

er født i Hersom 20. 4. 1915. Forældre: Murer Chr. Nørgaard, Hustru Amalie. Holger Nørgaard er gift med Karen Nielsen, født i Vammen 14. 8. 1923. Forældre: Smed Peder Nielsen, Vammen, Hustru Nielsine. Bedsteforældre: FF Ole Nielsen. FM Bodil Marie. MF Henrik Nielsen. MM Inger Marie. Der er tre Børn i Ægteskabet Kjeld 18. 12. 1944, Hilda 27. 10. 1946, Per 10. 8. 1951. Holger Nørgaard købte Ejendommen i Rævind i 1947 af A. C. Pedersen med Hus og Have og Læbælte. Der er ikke forandret no-

get ved Huset siden Købet. Holger Nørgaard gaar ud paa Arbejde rundt om paa Gaardene i Sognet, undertiden ogsaa andet Arbejde. Han har bl. a. haft Plads som Fodermester paa Strandet Hovedgaard i 1 Aar og udførte Arbejdet med stor Dygtighed. En Tid bestyrede de Svigerfaderens Gaard, da han var syg. Før de købte deres nuværende Hjem, boede de dommen i Rævind i 1947 af A. C. Pedersen med i Fiskbæk.

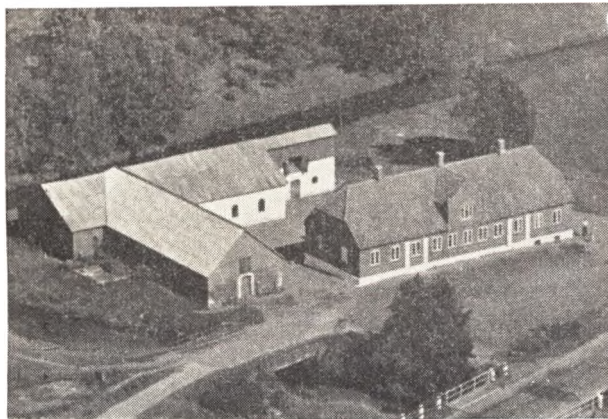

#### **NYHØJ, ANTON, Gdr., Jordbromølle pr. Sparkjær,**

er født 29. 10. 1922. Forældre: Gdr. Andreas Nyhøj, Hustru Agnes. Anders Nyhøj er gift med Else Marie Jensen, født i Spjæld 17. 2. 1928. Forældre: Gdr. Chr. Jensen, Hustru Marie. Bedsteforældre: FF Mads C. Jensen. FM Mette. MF Lauge Laursen. MM Else Marie. Der er eet Barn i Ægteskabet Lissy 26. 11. 1949. Anton Nyhøj købte Gaarden i 1949 med et Areal af 65 Tdr. Ld. Jorden var fuldstændig tilgroet, men er nu opdyrket og i mønsterværdig Orden, og der er plantet en hel Del. Der var ligeledes kun ringe Besætning, da Nyhøj kom til Gaarden, nu er der 7 Køer, 1 Kalv, 5 Søer, 17 Grise, 2 Heste og Fjerkræ. Der er anskaffet alt i Maskiner til Gaardens Drift. Nyhøj har tjent Pengene til Gaarden ved at tjene rundt om paa forskellige Egne i hele Landet. Fru Nyhøj har foruden at passe Hjemmet deltaget i Markens Drift. Fru Nyhøj har engang fanget to Tyve, som forsøgte at stjæle Vasketøj, og holdt dem fanget til Kriminalpolitiet kom. Vasketøjet havde en Værdi af ca. 2000 Kr.



Ejnar Nørskovs Familie

#### **NØRSKOV, EJNAR, Statshusmand, Kuhr pr. Løgstrup,**

er født 21. 4. 1923. Han er gift med Frida Sørensen, født i Mønsted 31. 12. 1928. Forældre: Murer Jens Sørensen, Mønsted, Hustru Frida. Bedsteforældre: MF Kresten Pedersen. MM Laurine. Der er to Børn i Ægteskabet Inger 9. 12. 1947, Erik 3. 7. 1951. Ejnar Nørskov købte i 1948 ca. 33 Tdr. Ld. af sin Fader, og i Løbet af to Aar opførte han Ejendommen herpaa. Der er Kostald, Lade, Hønsehus og Stuehus, og Nørskov har selv været med til alt Arbejdet, ligesom han nu har indsat Maskiner og Besætning, der bestaar af 12 Kreaturer, 12 Svin, 2 Heste og 50 Høns. Nørskov har plantet en Del Læbælter o. lign., og der hører ca. 4 Tdr. Ld. Eng med til Gaarden. Nørskov betegnes paa Egnen som en dygtig og energisk Lændermand, og Fru Nørskov har foruden at passe Hjemmet og Børnene deltaget i alt forefaldende Arbejde. Nørskov er i Bestyrelsen for Hesteforsikringen.



#### **NØRSKOV, P., CHR., Gdr., Kuhr, Løgstrup,**

er født i Kvols 5. 2. 1889. Forældre: Peder Nørskov, Hustru Bolette. Bedsteforældre: FF Per Nørskov. FM Ane Marie. MF Niels Poulsen Nielsen. MM Ane. Nørskov er gift med Petra Nørskov, født i Laastrup 1. 3. 1904. Forældre: Gdr. Niels Nørskov, Laastrup, Hustru Hanne. Bedsteforældre: FF Per Nørskov. FM Ane Marie. MF Niels Poulsen Nielsen. MM Ane. Der er syv Børn i Ægteskabet: Ejner 21. 4. 1923, Per 5. 6. 1929, Ib 5. 2. 1931, Karen 18. 3. 1934, Grethe 26. 2. 1937, Esther 31. 12. 1943, Niels 31. 12. 1941. Kristian Nørskov købte Gaarden i 1927 af Martin Kjær med et Areal af 105 Tdr. Ld. Mark, Skov, Hede og Eng. Nørskov har opdyrket ca. 20 Tdr. Ld. Hede og plantet ca. 2 Tdr. Ld. samt Læbælter baade i Marken og omkring Gaarden. Han har faaet Præmier for Hedeopdyrkning, fra Jydsk Husmandsforening har han modtaget 2 Diplomer, fra Viborg Plantningsforening for Brugsf. i ca. 5 Aar. Til Sønnen Ejnar er der solgt ca. 33 Tdr. Ld. Jord fra Ejendommen. Besætningen er paa 14 Køer, 15 Ungkreaturer, 30 Svin, 3 Heste, 100 Høns og 6 Faar og 7 Lam. Nørskov har siden Overtagelsen sat ny Besætning ind tre Gange, fordi de faldt for Tuberkuloseprøven. Gaarden er pæn vedligeholdt, Nørskov har bekostet en Del paa Reparationer, nyt Tag o. l. Fru Nørskov har foruden at være en dygtig Husmoder været en god Støtte for Kvols Sogns Venstrevælgerforening, i hvis Bestyrelse hun

var. Nørskov har i 13½ Aar opholdt sig i Argentina, hvor han tjente Penge, saa han kunde købe Gaarden her.

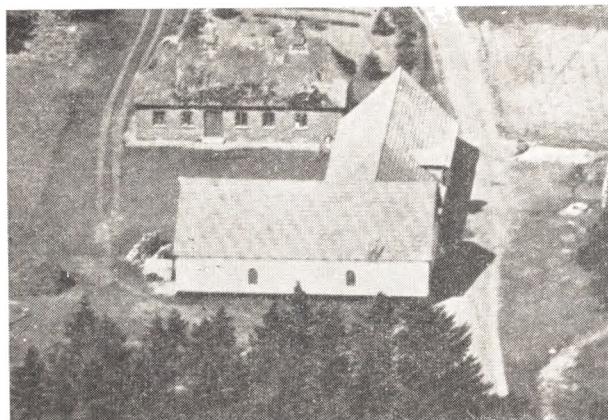

**PEDERSEN, AGNES, Gaardejerske,  
Rævind pr. Sparkjær,**

er født 17. 6. 1876 i Kvols. Forældre: Skrædder Peder Nørskov, Hustru Bolette. Bedsteforældre: FF Per Nørskov. FM Ane Marie. MF Niels Poulsen Nielsen. MM Ane. Agnes Pedersen har seks Børn Christian, Peder, Marie, Bent, Karl og Else. Agnes Pedersens Mand, Henrik Pedersen, overtog Gaarden efter Forældrene 1910 med et Areal af 50 Tdr. Ld. Hede, Mark, Skov og Eng. Ejendommen bestaar af 2 Udhuse og Stuehuset, der er opført i 1872. Udhusene er bygget senere. Besætning 5 Køer, 6 Ungkreaturer, 3 Søer, 16 Grise og 2 Heste. Henrik Pedersen døde for 15 Aar siden 8. 2. 1937, og siden har Fru Pedersen selv drevet Gaarden videre ved Hjælp af Børnene og Tjenestefolk. Gaarden er drevet godt, og Bygningerne er pænt vedligeholdt. Fru Pedersen har været i Menighedsraadet fra 1939—46.

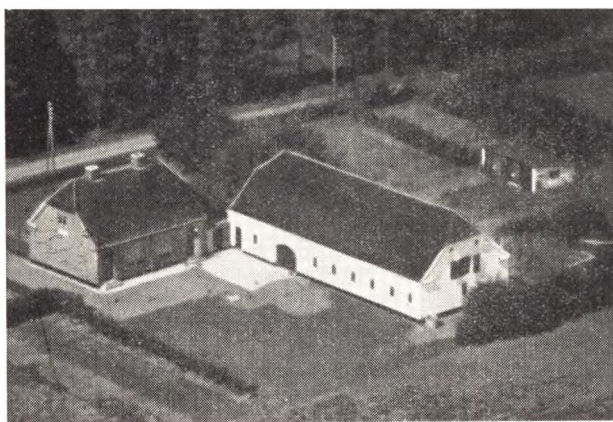

**PEDERSEN, ALFRED, CHR., Statshusmand,  
Taarup, Løgstrup,**

er født i Højslev 3. 2. 1918. Forældre: Gdr. Anton Pedersen, Højslev, Hustru Nicoline. Bedsteforældre: FF Gdr. Jens Pedersen. FM Ane. MF Fisker Peder Andersen, Lundø. MM Else Marie. Alf. Chr. Pedersen er gift med Sofie Thomsen, født i Højslev 17. 11. 1916.

Forældre: Boelsmand Karl Thomsen, Højslev, Hustru Kirstine. Bedsteforældre: FF Boelsm. Jeppe Thomsen, Hald. FM Kirstine. MF Chr. Christensen, Heilskov. MM Marsen. Der er eet Barn Jens Anton 29. 6. 1947. Alfred Chr. Pedersen købte Ejendommen 1942 af Ejner Nielsen med et Areal af 17 Tdr. Ld. Bygningerne var opført, og er de samme i Dag: Lade, Kostald og Stuehus. Besætning bestaar af 9 Kreaturer, 2 Heste, 35 Grise og 100 Høns. Der er alt i Maskiner til Gaardens Drift. Fru Pedersen har deltaget i alt Markarbejde foruden at passe Hjemmet.

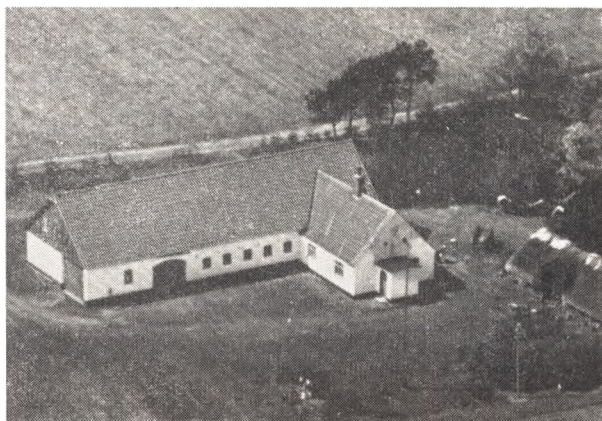

**PEDERSEN, BODIL, Gaardejerske,  
Rævind pr. Sparkjær,**

er født 22. 5. 1911. Forældre: Gdr. i Ørum Jens Jensen, Hustru Ane. Bedsteforældre: FF Hmd. Chr. Jensen. FM Bodil. MF Hmd. Niels Madsen. MM Ane. Bodil Pedersen har eet Barn Børge 11. 2. 1936. Fru Pedersen overtog Gaarden efter sin Mand Chr. Pedersen i 1948 med et Areal af 42 Tdr. Ld. Pedersen var syg i fire Aar, før han døde, og Fru Pedersen havde en streng Tid at gennemgaa sammen med Sønnen Børge. Ejendommen er bygget i en Vinkel, og der holdes 6 Køer, 3 Kvier, 6 Svin, 2 Heste og 40 Høns. Fru Pedersen har siden Mandens Død drevet Gaarden alene ved Hjælp af Sønnen, og den er pæn vedligeholdt og godt drevet. Det var Mandens højeste Ønske, da han døde, at hans Kone og Søn maatte blive ved Ejendommen, og det lykkedes ved Venners og Familiens Hjælp. Chr. Pedersen har før haft en anden Ejendom i Rævind i 12 Aar, og da han solgte denne, tog han 17 Tdr. Ld. fra, som han lagde til Ejendommen her.

**PEDERSEN, CHR., Gdr., Kvosted, Løgstrup,**

er født i Sjørup 29. 7. 1886. Forældre: Rebslager Niels Pedersen, Hustru Ane. Bedsteforældre: FF Gdr. Peder Pedersen. FM Mette Marie. MF Kristian Laustsen. MM Else. Kristian Pedersen er gift med Klara Nielsen, født 29. 7. 1891. Forældre: Gdr. Jørgen Nielsen Dalsgaard, Hustru Kristine. Bedsteforældre: FF Gdr. Hans Nielsen. FM Mette. MF Gdr. Søren Toft, Vinkel. MM Marie. Der er syv Børn i Ægteskabet Anna 30. 4. 1912, Bernhard 5. 2. 1914, Ester 13. 7. 1916, Niels 2. 5. 1922, Svend 7. 2. 1927, Frida 9. 5. 1931, Harry 26. 7. 1936. Chr. Pedersen købte Gaarden i 1929 af Laurids Nielsen med et Areal af 19 Tdr. Ld. Mark, Skov og Eng. Gaarden var ved Overtagelsen meget forfalden, og Pedersen tog fat med at opdyrke Jorden, plantede en Del og gjorde Engen i Stand. Han

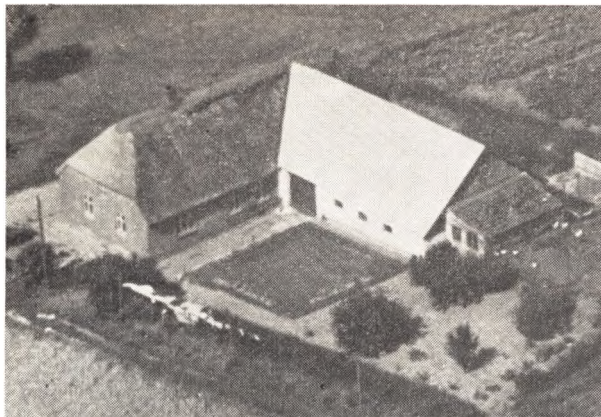

har været Formand for Husmandsforeningen i Taastrup, og har som Præmie modtaget 20 Kr. for sin Dygtighed. Der var ligeledes ringe Besætning og Redskaber, nu er der indsat Nutidens Maskiner, og Besætningen er paa 4 Køer plus Ungkreaturer, 2 Heste, 16 Grise og 20 Høns. Bygningerne menes opført omkring 1895, men er restaurerede overalt. Fru Pedersen har foruden at være en dygtig Husmoder hjulpet Manden med Ejendommens Drift, da denne ogsaa har arbejdet som Tækkemand.

#### **PEDERSEN, MARIUS, Gdr., Knudby, Løgstrup,**

er født 28. 1. 1911. Forældre: Karl Marinus Pedersen, Hustru Karen. Bedsteførelde: FF Søren Madsen Pedersen. FM Line. MF Mads Christensen. Marius Pedersen er gift med Carla Nielsen, født i Lundø 19. 7. 1909. Forældre: Niels Peder Nielsen, Lundø, Hustru Karen. Bedsteførelde: FF Chr. Hansen. FM Ane. MF Hans. MM Inger. Der er tre Børn i Ægteskabet Villy 27. 2. 1935, Carl 1. 8. 1942, Peder 25. 7. 1947. Marius Pedersen overtog Gaarden efter Forældrene 1942 med et Areal af 30 Tdr. Ld. Der er 3 Udhuse og Stuehuset, som er restaureret efter Overtagelsen. Der er Nutidens Redskaber og Maskiner, og Besætningen bestaar af 20 Kreaturer, ca. 15 Grise, 3 Heste og 40 Høns.



#### **PEDERSEN, SV., AAGE, Gdr., Kuhr, Løgstrup,**

er født i Kuhr 21. 9. 1912. Forældre: P. Pedersen, Smollerup, Hustru Anna. Bedsteførelde: FF Jens Pedersen, Smollerup. FM Anna. MF Niels Rasmussen,

Kvosted. MM Mariane. Svend Aa. Pedersen overtog Gaarden efter Forældrene 1943 med et Areal af 30 Tdr. Ld. Der er tre Udhuse og Stuehus, som er opført 1931. Udhusene er en Del ældre. Besætningen er paa 19 Kreaturer, 20 Svin, 2 Heste og 20 Høns. Der er alt i Nutidens Maskiner og Redskaber til Gaardens Drift. Gaarden har været i Familiens Eje siden 1911, men er en Del forandret, ligesom der er plantet en Del. Der er indlagt elek. Lys og Kraft for 1½ Aar siden, og Gaarden er pæn vedligeholdt. Pedersen har tjent Pengene til Gaarden ude omkring i sine Pladser.

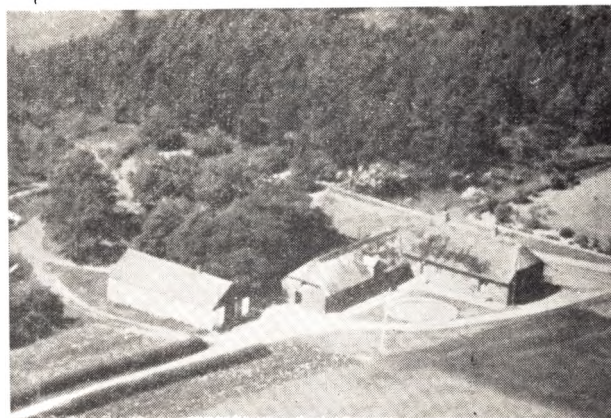

#### **SIGAARD, EGON, Gdr., Kvosted, Løgstrup,**

er født i Kvosted 31. 5. 1924. Forældre: Gdr. Ejner Sigaard, Kvosted, Hustru Jenny. Bedsteførelde: FF Gdr. Laurids Sigaard, Kvosted. FM Kristiane. MF Hans Chr. Nielsen. MM Sine. Egon Sigaard er gift med Anna Margrethe Sørensen, født i Fiskbæk 27. 12. 1926. Forældre: Statshmd. Jens Sørensen, Fiskbæk, Hustru Anna. Bedsteførelde: FF Ths. Sørensen. FM Ane Margrethe. MF Gdr. Jens Peder Knudsen, Rogenstrup. MM Johanne Marie. Der er eet Barn i Ægteskabet Anny 22. 11. 1950. Egon Sigaard overtog Gaarden 1949 efter Forældrene med et Areal af 46 Tdr. Ld. Der er fire Udbygninger, Hønseshus og Stuehus. Bygningerne er ældre, men restaurerede, og Besætningen bestaar af 24 Kreaturer, 3 Søer, 40 Svin og 180 Høns, ingen Heste, men Traktor. Der er alt i Nutidens Maskiner til Gaardens Drift, ligesom der er plantet en Del, anlagt Have med Frugttræer. Egon Sigaard har været paa Landbrugshøjskole og Fruen paa Husholdningsskole.

#### **SIGAARD, EJNER, Statshusmand, Taastrup Mark, Løgstrup,**

er født i Kvosted 27. 5. 1894. Forældre: Gdr. Laurids Sigaard, Kvosted, Hustru Kristiane. Bedsteførelde: FF Gdr. Rasmus Laursen, Kvosted. FM Ane. Ejner Sigaard er gift med Jenny Nielsen, født i Taastrup 21. 8. 1898. Forældre: Arbm. Hans Nielsen, Hustru Nielsine. Der er eet Barn i Ægteskabet Egon 31. 5. 1924. Ejner Sigaard overtog Gaarden 1920 efter Forældrene og var der til 1949, da han afstod den til Sønnen. Han købte saa et Statshusmandsbrug, hvor det hele var Gæld, og foruden at drive Gaarden frem har hhan nedsat Gælden til 11,000 Kr. Sigaard har plantet meget og drevet en hel ny Ejendom frem, indsat Maskiner og Besætning, som nu bestaar af 9 Kreaturer, 1 Hest, 100 Høns, 20 Grise. Sigaard har

været i Bestyrelsen for Brugsforeningen og Hesteforsikringen, og han har faaet flere Præmier for Husmandsflid.

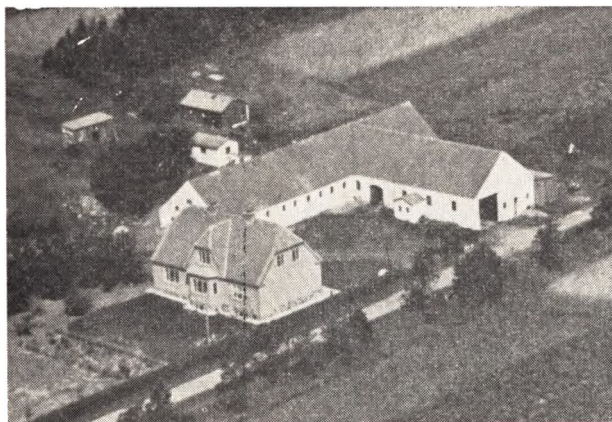

#### **SIGAARD, LUDVIG, Gdr., Kvosted,**

er født i Kvosted 21. 7. 1891. Forældre: Gdr. Laurids Sigaard, Hustru Kristiane. Bedsteforældre: FF Gdr. Rasmus Lauridsen, Kvosted. FM Ane. MF Niels Poulsen. Ludvig Sigaard er gift med Andrea Christensen, født i Knudby den 24. 6. 1892. Forældre: Gdr. Chr. Christensen, Hustru Maren. Bedsteforældre: FF Gdr. Kristen Kristensen. FM Mariane. MF Per Smed, Skals. MM Marie. Der er tre Børn i Ægteskabet Ernst 23. 3. 1919, Ruth 17. 3. 1923, Harry 14. 10. 1931. Ludvig Sigaard købte 21 Tdr. Ld Jord i 1918, senere noget mere, og ved Siden af at han oparbejdede Ejendommen, kørte han en Mælketur. I 1922 byggede han et Hus, som brugtes baade til Beboelse og til de Dyr, som var paa Ejendommen. I 1927 byggedes Stald og Lade og i 1947 Stuehuset. Besætningen er nu paa 5 Heste, 16 Køer, 18 Ungkreaturer, 32 Svin, 4 Søer og 70 Høns. Sigaard har faaet en Sølvpokal fra Hedebruget som Paaskønnelse for sin Flid. Sigaard har senere købt 4 Tdr. Ld. Skov og 2 Tdr. Ld. Mose.

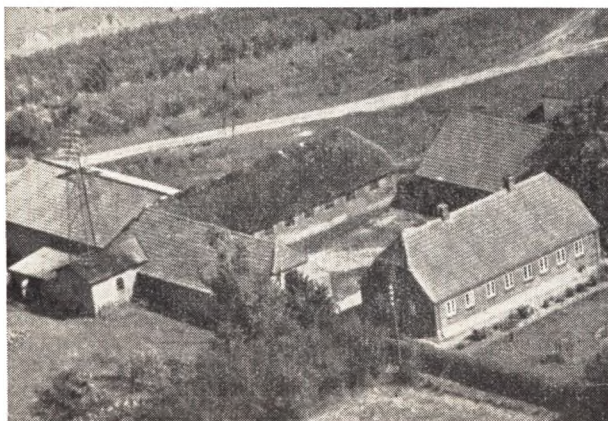

#### **STRANDET, KRISTIAN, Gdr., Borup pr. Løgstrup,**

er født i Borup 5. 2. 1886. Forældre: Gdr. Laurids Strandet, Hustru Mette. Bedsteforældre: FF Gdr.

Jens Jensen, Borup. FM Kirstine. MF Kristian Christensen. MM Marie. Chr. Strandet er gift med Jensine Christensen, født 28. 4. 1892. Forældre: Johannes Christensen, Hustru Johanne. Der er eet Barn i Ægteskabet: Emilie 28. 8. 1914. Chr. Strandet købte Gaarden i 1926 af Anton Jensen med et Areal af 75 Tdr. Ld. Der er 4 Udhuse og Stuehuset. Gaarden er opført 1886, Svinehus og Kostald er restaureret med fast Tag m. m., og der er senere bygget Maskinhus og Hønsehus. Besætningen er nu paa 24 Kreaturer, 3 Heste og 200 Høns. Der forefindes alt i moderne Maskiner og Redskaber.

#### **STRANDET, JENS, Gdr., Borup, Løgstrup,**

er født i Borup 1. 3. 1888. Forældre: Gdr. Laurids Strandet, Borup, Hustru Mette Marie. Bedsteforældre: FF Gdr. Jens Jensen, Borup. FM Kirstine. MF Gdr. Chr. Christensen, Sparkjær. MM Kirstine. Jens Strandet er gift med Frederikke Jensen, født 22. 11. 1899. Forældre: Hmd. Jakob Jensen, Hustru Petrine. Bedsteforældre: FF Lmd. Jens Peder Pedersen. FM Frederikke. MF Chr. Pedersen. MM Kathrine. Der er to Børn i Ægteskabet Laurids 11. 2. 1929, Mette 13. 4. 1931. Jens Strandet købte Gaarden 1924 med et Areal af 36 Tdr. Ld. Senere tilkøbtes 2½ Td. Ld., som hørte ind under Skolen. Bygningerne er oprettet 1847, men restaureret og tilbygget en Del. Besætningen er paa 16 Kreaturer, 10 Grise, 2 Heste og 100 Høns. Der er alt i Maskiner. Jens Strandet er i Bestyrelsen for Sygekassen, Brugsforeningen og Mejeriet. Ægteparret havde været gift i 25 Aar den 27. 3. 1952, hvilket var en stor Festsdag. Datteren blev gift samme Dag med Vognmand Villy Eriksen.



#### **SØRENSEN, EJNAR, Gdr., Kvosted, Løgstrup,**

er f. i Sparkjær 20. 11. 1902. Forældre: Niels Sørensen, Hustru Louise. Bedsteforældre: FF Gdr. Jens Sørensen. FM Petrea. MF Feder Carlsen. MM Kirstine. Ejner Sørensen er gift med Karen Christensen, født i Ørum 10. 2. 1906. Forældre: Poul Christensen, Hustru Else. Bedsteforældre: MF Morten Mortensen, Gdr. i Kvosted. MM Mette. Der er fem Børn i Ægteskabet Børge 10. 9. 1928, Erna 30. 9. 1930, Nanny 23. 6. 1934, Henning 10. 9. 1945, Ingerlise 16. 1. 1948. Ejner Sørensen købte Gaarden af Johs. Johansen, fhv. Folketingsmand, i 1932 med et Areal af 17 Tdr. Ld. Senere er der tilkøbt 5 Tdr. Ld. uopdykket Hedejord og 1 Td. Ld. Eng. Bygningerne er et Vinkelhus opført i 1906, senere bygget ny Kostald og restaureret Stuehuset. Besætningen er paa 15 Kreaturer, 50 Svin, 2 Heste, 150 Høns. Alt i Maskiner forefindes.

Ejner Sørensen har været i Sogneraadet i 13 Aar, Formand for Husmandsforeningen, Kornnævnet. Tilidsmand i Husmandsbrandkassen.

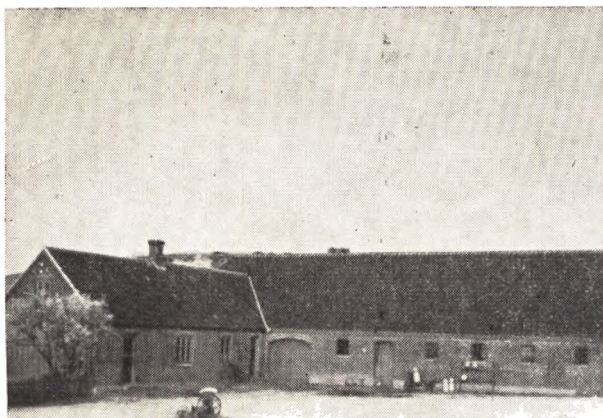

**SØRENSEN, EJLER, Gdr., Kvosted, Løgstrup,**

er født i Kvosted 8. 10. 1915. Forældre: Gdr. Vilhelm Sørensen, Kvosted, Hustru Karen. Bedsteforældre: FF Gdr. Jens Sørensen, Kvosted. FM Nielsine. MF Niels Kudahl. MM Marie. Ejler Sørensen er gift med Kathrine Christensen, født i Lund 18. 2. 1917. Forældre: Hmd. Kræsten Møller Christensen, Hustru Else Marie. Bedsteforældre: FF Hans Christensen, Søby. FM Trine. MF Jens Jensen, Hald. MM Marie. Der er eet Barn i Ægteskabet Henning 18. 9. 1943. Ejler Sørensen forpagtede Ejendommen fra 1942—1951, hvor han overtog den efter Forældrene. Besætningen er 9 Kreaturer, 2 Heste, 30 Svin. Der er alt i Maskiner.



**SØRENSEN, JENS, RIND, Centralbestyrer, Knudby, Løgstrup,**

er født i Taarup 26. 9. 1922. Forældre: Gdr. Søren Chr. Sørensen, Hustru Anna. Bedsteforældre: FF Gdr. Esper Sørensen, Taarup. FM Elise. MF Jens Rind Jensen. MM Else Marie. Jens Rind Sørensen er gift med Elisa Christensen, født i Knudby 17. 3. 1920. Forældre: Chr. Christensen, Gedsted, Hustru Sigrid. Bedsteforældre: FF Per Christensen. FM Elisabeth. MF Karl Thomsen. MM Dorthea. Der er to Børn Annelise 3. 9. 1949, Elise 30. 5. 1951. Jens Rind Søren-

sen overtog Centralen efter Svigerfaderen i 1947 ved sit Giftermaal. Der var dengang 59 Abonnenter og kun 1 optaget siden. Centralen blev oprettet i 1918 med 10 Abonnenter. Huset er en Stuelænge tilbygget Centralen, som Fruen mest passer, medens Sørensen deltager i alt forefaldende Arbejde rundt om paa Egnens Gaarde. Sørenseus Fader begyndte som Arbm. i Ørum og lærte senere til Murer, han var Medlem af Sogneraadet, Formand for Husmandsforeningen, hvor han gjorde et stort Arbejde. Sørensens Fader har nu en Ejendom i Silkeborg og er Medlem af Amdsraadet og i Skatteraadet.



**SØRENSEN, CHR., VILHELM, Husmand, Kvosted, Løgstrup,**

er født i Kvosted 14. 10. 1873. Forældre: Gdr. Jens Sørensen, Kvosted, Hustru Nielsine. Bedsteforældre: MF Niels P. Kudahl. MM Marie. Sørensen har været gift to Gange. Første Gang med Karen, og nu med Else Marie Lykkegaard, født 24. 9. 1879. Der er syv Børn: Morten, Jens, Elna, Karl, Ejler, Viggo og Johanne. Sørensen købte en Ejendom i Kvosted med et Areal af 20 Tdr. Ld. med en Del Hede og Skov. Heden har Kristian Sørensen opdyrket og beplantet en Del. Han afstod Gaarden i 1951 til Sønnen Ejler. Sørensen er nu flyttet ind i et Hus i Kvosted, hvor han vil leve sine sidste Aar sammen med Sønnen Karl, der gaar ud paa Arbejde paa Gaardene i Sognet.

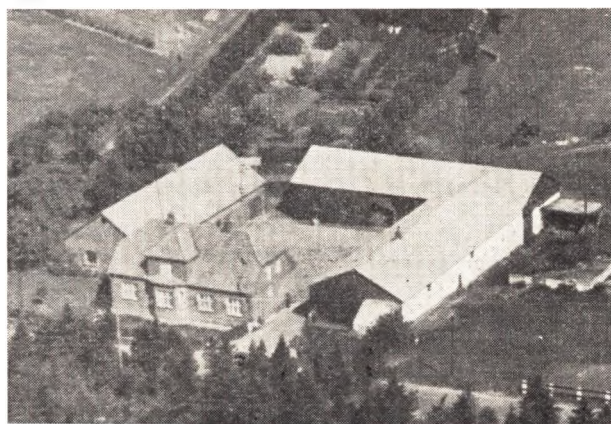

**THEJLS, OLE, Gdr., »Thejlsgaard«, Sparkjær,**  
er født i Taarup 6. 12. 1920. Forældre: Gdr. Chr.

Thejls, Hustru Nicoline. Bedsteforældre: FF Anders Thejls. FM Andrea. Ole Thejls er gift med Nicoline Jensen, født i Knudby 13. 7. 1925. Forældre: Uddeler Chr. Jensen, Hustru Inger Marie. Bedsteforældre: FF Gdr. Søren Chr. Jensen. FM Nicoline. MF Søren Pedersen, Gdr. Taarup. MM Mette Pedersen. Ole Thejls overtog Gaarden i 1949 med et Areal af 103 Tdr. Ld. Bygninger: Kosta'ld, Lade, Hestestald og Stuehus. Besætn. er paa 39 Kreaturer, 30 Svin samt Søer, 2 Heste og 300 Høns. Der er plantet ca. 5000 Træer, og Ole Thejls har anskaffet Traktor, foruden at der findes alt i moderne Maskiner. Gaarden er bygget op fra Grunden af siden 1914 efter Brand, og Thejls betegnes paa Egnen som en dygtig Landmand. Fru Thejls har foruden at passe Hjemmet deltaget i alt forefaldende Arbejde.



**THOMSEN, EJNAR, Gdr., »Mørupgaard«, Kvosted, Løgstrup,**

er født i Thorstrup 18. 7. 1921. Forældre: Husmand Jens Thomsen, Hustru Bertha. Bedsteforældre: FF Gdr. Chr. Thomsen. FM Kirstine. MF Lars Larsen. MM Marie. Ejnar Thomsen er gift med Jenny Jensen, født i Ørum 18. 11. 1913. Forældre: Gdr. Jens Chr. Jensen, Hustru Anne. Ørum. Bedsteforældre: Gdr. Chr. Jensen, Ørum. FM Bodil. MF Boelsmand Niels Madsen. MM Ane. Der er to Børn Herluf 28. 12. 1944, Rita 23. 3. 1942. Ejnar Thomsen overtog Gaarden i 1940 med et Areal af 40 Tdr. Ld. Senere er der købt en Eng paa 2 Tdr. Ld. Bygningerne er opført 1875, Laden 1930 og Stuehuset 1907, senere restaureret. Gaarden var meget forsømt ved Overtagelsen, men der er nu indlagt Vand samt anskaffet alt i Maskiner. Besætningen er paa 15 Kreaturer, 40 Svin, 2 Heste og 25 Høns.

**THORUP, JENS, CHR., Gdr. Borup, Løgstrup,**

er født i Rødding 18. 12. 1875. Forældre: Gdr. Søren Thorup, Hustru Dorthea. Bedsteforældre: FF Jens Sørensen, Tjele. MF Gdr. Chr. Thomsen,

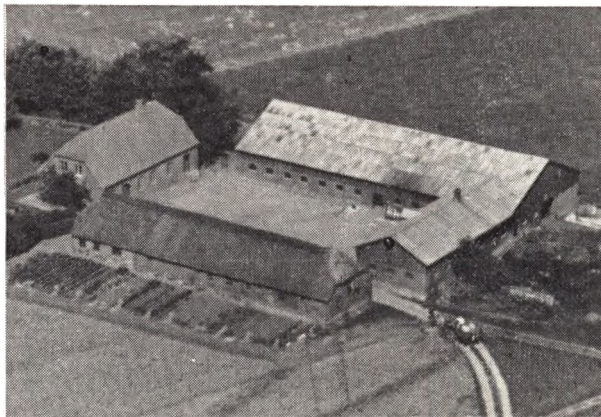

Vistrup. Jens Chr. Thorup er gift med Else Kathrine Meldgaard, født i Borup 31. 12. 1884. Forældre: Gdr. Jens Meldgaard, Borup, Hustru Else Marie. Bedsteforældre: FF Gyde Carlsen. FM Else Kathrine. MF Per Madsen. MM Ane Marie. Der er fire Børn i Ægteskabet: Svend, født 24. 10. 1906, Dorthe, født 12. 12. 1907, Søren, født 24. 4. 1910, Else, f. 22. 6. 1918. Thorup købte Gaarden i 1916 af Niels Chr. Nielsen med et Areal af 73 Tdr. Ld. Bygningerne er opført 1901, der er 4 Udhuse og Stuehus, som er opført i 1924. Besætningen er 40 Kreaturer, 5 Heste, 50 Grise og 75 Høns. Der er alt i Maskiner. Thorup var Mejeribestyrer for Borup Mejeri fra 1. 11. 1901 til 1. 5. 1916, købte saa Gaarden. Var i Sogneraadet fra 1920—28, Sognefoged fra 1924 til 31. 12. 1951, foruden flere andre Tillidshverv.

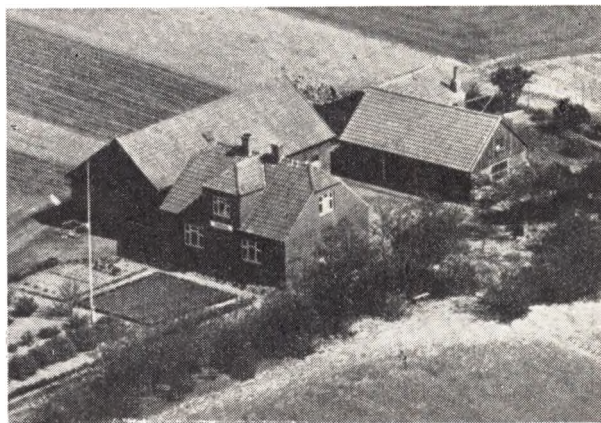

**VINKLER, JOHN, Gdr., Kvols pr. Løgstrup,**

er født 22. 2. 1890 i Kvols. Han har haft Ejendommen i Kvols i 11 Aar og drevet den op fra Bunden.

**ØSTERGAARD, BERNHARD, Gdr., Kvosted, Løgstrup,**

er født i Kvosted 4. 7. 1901. Forældre: Jens Østergaard, Hustru Johanne. Bedsteforældre: FF Anders Østergaard. FM Ane Marie. MF Jens Sørensen, Kvosted. MM Trine. Østergaard er gift med Ida Nedergaard, født 26. 10. 1910. Forældre: Gdr. Anders Nedergaard, Hustru Kirstine. Bedsteforældre: FF Søren Chr. Nedergaard. FM Johanne. MF H. Sørensen. MM



Maren. Der er eet Barn Emmy 24. 2. 1945. Østergaard købte Ejendommen 1932 af Harald Pedersen med et Areal af 60 Tdr. Ld. Gaarden er bygget i Aarene 1907, 1914 og 1936. Besætningen er paa 18 Kreaturer, 2 Heste, 25 Grise samt Søer. Der er alt i Nutidens Redskaber og Maskiner, og der drives Kartoffelavl baade til Eksport og til Hjemmemarked. Østergaard har desuden været Vognmand fra 1930—50, og Fru Østergaard er Formand i Husmoderforeningen.



# VROVE SOGN

(Vrove-Resen Kommune)

omgives af Annekset Resen, hvorfra det skilles ved Sejbæk, Vridsted, Fly, Smollerup og Daugbjærg Sogne. Kirken ligger ca. 14 km S. for Skive og ca. 23 km V. for Viborg. De noget højtliggende, bakkede Jorder (højeste Punkt Tors-høj, 69 m; Smedebjærg, 49 m) er ler- og sandmuldede, for en ringe Del sandede, med en Del Hede og Plantage (Sjørup Statsplantage, delvis i Dagbjærg S., 296 ha). Gennem Sognet gaar Landevejene fra Viborg til Holstebro og fra Skive over Paarup til Vejle.

Befolkning i 1921: 780 (1801: 265, 1850: 287, 1901: 621), boende i 152 Gaarde og Huse. Det saml. Hartk. (1905): 133 Td.; 44 Gaarde med 115 og 57 Huse med 18 Td. Hartk., samt 11 jordløse Huse. Ejds. (1920): 1902, deraf Jordv.: 973. Areal: 2492 ha, hvoraf (1919) besaaet med Hvede 5 ha, Rug 242, Byg 64, Havre 318, Blands- til Modenhed 73, Kartofler 78, Foderroer 233; Brak udgjorde 140 ha, Grønfoder og Græsning 644, Haver o. l. 22, Skov 332, Heder og Lyngbakker 279, Vandar. 4. Kreaturhold (1923): 293 Heste, 1565 Stk. Hornkv. (deraf 682 Køer), 17 Geder, 289 Faar, 2045 Svin.

I Sognet Byerne: Vrove (1415 Vroffue, 1519 Wroo) med Kirke, Præstegaard, Skole (opf. 1914, Arkt. Vig-Nielsen), Fattighus, Forsamlingshus (opf. 1906), Brugsforen. og Vandværk, Vester-Børsting (1284 Byrstyng, 1548 Vesther Bøstenghe) med Skole og Vandværk; Sjørup (1515 Siørup) med Skole (opf. 1914, Arkt. Vig-Nielsen)

Forsamlingshus (opf. 1908), Distriktslægebolig, Brugsforening og Afholdskro. Saml. af Gaarde og Huse: Keldbjærg med Brugsforening, Ml., Vandværk og Andelsmejeri (opr. 1888, ombygg. 1902), Dalsgde (1524 Dalsgardt), Skyttegde, Amstrup Huse (1580 Amstrup). Gaarde: Vittrupgd. (1524 Wildtorp, 1548 Vitrop, 1579 Wibtrup), Søndergd. (1438 Syndhergardh). Virkelyst, Skovfogedbolig.

Vrove S., een Sognekommune med Annekset, har Tingsted i Viborg og hører under Retskø. Viborg Kbst. m. m., Politikr. Fjends-Nørlyng Hdr. m. m., Viborg Amtstuedistr., Fjends Lægekr., Viborg Skattekr., Skive Vurderingskr., Amtets 2. Folketingskr., 2. Forligskr. og 5. Udskrivningskr.' 147. Lægd. Kirken tilhører Sognebeboerne.

Kirken bestaar af romansk Apsis, Kør og Skib med senere tilbygget Taarn mod V. og Vaabenhus mod N. De romanske Bygningsdele er af Granitkvadre paa Dobbeltsoinkel; paa Korets Hjørner har Soklen Mandehoveder. Den velbevarede Nordside har tre oprindl. Vinduer og Portal med Dobbeltøjler og korsmærket Tympanon; Sydsiden og Apsis, med et oprindl. Vindue, er omsatte. Det sentgotiske, slanke Taarn, af Kvadre fra Vestgavlen og Munkesten i Munkeskifte, har Blindingsgavle i N. og S. (nu uden Kamme). Vaabenhuset, hvis Gavl har Trappekamme, er ligeledes sentmiddelalderligt. En Tilbygning mod S., hvis murede Spidsbue endnu

ses, nedbrødes 1827; ifl. D. Atl. var Præsternes Begravelse tidl. i denne Tilbygning. I Kirkens Indre, der har Bjælkeloft, er baade Apsisbuen og Korbuen bevaret fra romansk Tid, men den halvkuppelhvælvede Apsis er afskildret til Sakristi. Taarnrummet, med Rundbue ind til Skibet, er gotisk hvælvet. Altertavle i Renæssancestil med et gammelt Nadvermaleri. Romansk Granitfont. Prædikestol i Renæssancestil fra 1609, stafferet 1710. Stolestader med malede Allegorier fra 1703-1705. I Skib og Taarnrum Paneller, ligeledes fra 1703-1705, med Fremstillinger af Apostlene, Evangelisterne og Lidelseshistorien, samt Allegorier. 1910 blev Dørene fra Stolestaderne anbragte som Panel i Vaabehuset. Epitafium, nu uden Indskrift, over Præsten Michel Thomsen Bering (d. 1741) og Hustru Mette Pandrup (d. 1755). — Paa Kirkegaarden er begravet Stiftsfysikus S. H. A. Rambusch (d. 1919); Mindesten rejst af Beboerne (afsl. 25. Juli 1920), en Natursten med Vers af Jeppe Aakjær.

— — —

Børsting (Byrstyng) tilhørte 1284 Erik Plovpenning's Døtre. — Amstrupgaard nævnes 1606 som øde; i Matr. 1688 siges, at »Amtstrup Jord«

er begroet med Lyng og bruges ej mere til Sædeland.

Fra den nordl. Del af Sjørup Hede strækker sig gennem Sydspidsen af Smøllerup Sogn ind i Dagbjærg Sogn en temmelig lige Grav med Sidediger, »Margrob« el. »Margrethes Vold«, der ved begge Ender støtter sig til større, utilgængelige Strækninger. Den er utvivlsomt en ældgammel Befæstning, afskærende Terrænet mellem to ufarbare Lavninger.

Ved Vejen V. for Alsbjærghuset findes en hellig Kilde.

Den tidl. Skole i Vrove var opf. 1827 af Materiale fra den nedbrudte Korsfløj paa Kirkens Sydside.

Henv. 100 Høje kendes i Sognet, ikke faa i dets sydl. Parti, tildels i Tilslutning til Højene i Resen Sogns Nordende. Meget er nu mere eller mindre forstyrret, og kun faa er fredl., nemlig en Høj paa Vrove Hede, 1 paa Vrove Præstegaards Mark, fremdeles den meget anselige Møgelhøj N. for V.-Børsting og den ligesaa høje Store-Torshøj under Keldbjærggd.; ikke langt derfra ses en tæt Samling af godt en halv Snes overpløjede, mindre Høje.

## RESEN SOGN (Vrove-Resen Kommune)

det største i Herredet og Anneks til Vrove, omgives af dette og Vridsted Sogn, fra hvilke det skilles ved Sejbæk (et Tilløb til Skive Aa), Ringkøbing Amt (Ginding Hrd.), hvorfra det skilles ved Skive (eller Karup) Aa, Lysgaard Hrd. (Karup S.), Frederiks og Dagbjærg Sogne. Kirken ligger ca. 21 km S. for Skive og ligesaa langt VSV. for Viborg. De mod Ø. til Dels bakkede, mod V. langs Aaen jævne og lavtliggende Jorder er skarpsandede med Kær og Mose samt Hedestrækninger, der dækker henved Halvde-

len af Arealet. Gennem Sognet gaar Landevejen fra Skive over Paarup til Vejle.

Befolkning i 1921: 528 (1801: 155, 1850: 327, 1901: 396), boende i 87 Gaarde og Huse. Det saml. Hartk. (1905): 93 Td.; 30 Gaarde med 77 og 63 Huse med 16 Td. Hartk, samt 6 jordløse Huse. Ejds. (1920): 966, deraf Jordv.: 538. Areal: 4505 ha, hvoraf (1919) besaaet med Hvede 6 ha, Rug 228, Byg 21, Havre 290, Blands. til Modenhed 15, Kartofler 89, Foderroer 104; Brak udgjorde 127 ha, Grønfoder og Græsning 955, Ha-

ver o. l. 20, Tørvemoser 94, Skov 52, Heder og Lyngbakker 2407, Klitarealer og Stenmarker 2, Vandar. 11. Kreaturhold (1923): 204 Heste, 873 Stk. Hornkv. (deraf 460 Køer), 9 Geder, 638 Faar, 821 Svin.

I Sognet Byerne: Resen (eller Sønder-Resen, 1485 Reiszen, Resen) med Kirke, Skole Privatskole (opf. 1916), Forsamlingshus (opf. 1903), Brugsforening, Vandmølle og Elektricitetsværk (anl. 1917; I/S); Høgild (1465 Høgild) med Skole, Forsamlingshus (opf. 1919) og Vandmølle. Saml. af Gaarde og Huse: Koldkurgde (1524 Koolkudt) Over- og Neder-Torp (1541 Torp, 1507 Nedder-torup), Mosehale, Rabes (1541 Rabbis), Aahuse. Gaarde: Mølgd., Kongenshus.

Resen S., een Sognekommune med Hovedsog-net, har s. Tingsted og hører under Amtets 3. Forligskr., men i øvrigt til de s. Kredse som Hovedsognet, samt 5. Udskrivningskr.' 146. Lægd. Kirken er selvejende.

Kirken er en romansk Granitkvaderbygning, bestaaende af Kor og Skib, med senere tilbyg-get Vesttaarn. Norddøren og et Par Vinduer er bevarede (tilmurede). Sydvæggen og Korgavlen er omsatte. Det sentgotiske Taarn, af Kvadre fra Vestgavlen og Munkesten i Munkeskifte, har blindingsprydede Gavle i Ø. og V.; det hvælvede Underrum tjener nu som Vaabenhus. Altertavle i landlig Senrenæssancestil fra 1671. Døbefont af Træ fra 1710. Prædikestol i Renæssancestil.

Ved Kongenshus oprettedes under Verdens-

krigen en stor Rensdyrpark paa ca. 824 ha Hede, indhegnet med svært Staaltraadsgærde, en stor Hovedbygning og et Udkigstaarn. Rensdyravlen ophørte dog allerede 1922.

Ved Sognes Sydgrænse løber en Bæk i Skive Aa.. »Midt i Bækken er der en Sten, paa hvilken man kan trine over Bækken; samme er en Skel- sten, og paa den kan man staa og kaste med en Sten i 3 Stifter: Viborg, Aarhus og Ribe, 3 Sys- ler: Løver, Har og Ommer, 3 Amter: Silkeborg, Lundenæs og Hald, 3 Herreder: Lysgaard, Gin- ding og Fjends, 3 Sogne: Karup, Haderup og Re- sen, og 3 Bymarker: Karup, Hessellund og Høg- ild«. Stenen er nu forsvunden.

— — —  
25 Gravhøje under Resen (NV. for Byen) dan- ner i Forbindelse med et lignende Antal Høje paa Koldkur Mark en anselig og karakteristisk Høj- række, der især paa Højden ovenfor Skive Aadalen strækker sig langs denne Aa. Under Re- sen er Høj- rækken tæt sluttet, under Koldkur derimod mere aaben; 6 af Højene under Kold- kur er fredl., adskillige af de andre har National- museet ladet undersøge, og de viste sig over- vejende at tilhøre den yngre Stenalder. Andet- steds under Resen findes kun faa og spredte Høje. Derimod ses flere Høje under Over- og Neder-Torp, Høgild og Rabes; flere af dem er endnu ganske godt bevarede; en Høj under Høg- ild er fredl. I alt kendes i Sognet ca. 120 Grav- høje.

---

## Stednavne i V. Børsting

af Evald Toft, Kjeldbjerg.

Hvad er mon Grunden til, at mange af vore Stednavne er glemte, en Del af dem burde dog bevares for Efterslægten, selv om deres Oprin- delse er glemte. Det kan maaske for nogle have Interesse at høre lidt om Minder og Stednavnene indenfor de enkelte Landsbyers Omraade. Man- ge af vore Oldtidsminder er sløjfede og Sted-

navne nævnes ikke mere, og dog er det dog Min- derne, der danner Bro mellem Fortid og Nutid. Lader vi haant om Minderne, kan vi ikke be- staa som Folk, skrev den nu 80-aarige Graabonde (I. C. Nielsen) fra Thorning engang til mig, de fleste vil give ham ret heri.

V. Børsting nævnes ifg. Trap 1284 som Byr-

styg, 1548 Børstengke. Den skal 1284 have tilhørt Erik Plovpenning Døtre, det var vel Arvegodt, idet Bedstefaderen Valdemar Sejr skal have ejet Jordegods i Børsting, Fly og Trevad. Navnet Børsting kommer vel af, at den oprindelig har ligget paa en Bakkeskraaning ned mod Engen; deraf Endelsen »ing«. Kjeldbjerg Jorder hører oprindelig ind under V. Børsting, da alle Matr. Nr. i Kjeldbjerg betegnes V. Børsting By, Vroue Sogn. Saa sent som 1810 fandtes vist ikke et eneste Hus i det, vi i Dag kalder Kjeldbjerg. Kjeldbjerggaard blev i 1811, som den første Udflyttergaard, flyttet fra Børsting By til Udmarken, hvor den blev lagt ved Foden af Kjeldbjerg, deraf Navnet. Tomten i Børsting kan endnu paa-vises, ligesom Tomten af de andre Udflyttergaarde, hvis Flytning paabegyndtes ca. 50 Aar senere. Kun 2 Gaarde ligger endnu paa deres oprindelige Plads. Kjeldbjerg, der før i Tiden kun var Navnet paa en Bakke, er nu næsten ved at slette Navnet V. Børsting, idet Postadressen næsten overalt er Kjeldbjerg, kun selve Landsbyen Børsting har beholdt Navnet. Alt hvad der mod Nord og Øst har været betegnet som Børsting Bymarker har nu Navnet Kjeldbjerg.

Af Stednavne er en Del bevaret, mens mange er gaaet i Glemselens Hav. I min Drengetid blev enkelte Steder af gamle Folk betegnet med Navn. Nogle af de gamle, som forlængst er gaaet under Mulde, kunde fortælle om mangt og meget fra gamle Dage. De to, som jeg bedst husker som Fortællere, var gamle Søren Nielsen og Jørgen P. Olesen; de havde nemmet den Kunst, at hvad vi blev givet i Arv fra vore Fædre, skal vi værne om.

Ved Foden af Alsbjerg Vest for Børsting ses Stedet, der benævnes Hellekilde eller Sct. Ebbekilde (Navnet har vist Tilknytning til den senere Sct. Ebbeskirke i Vridsted), hvortil der i gamle Dage var Valfart for at søge Helse af det lægegivende Vand, der udsprang fra Kilden, vistnok til langt ind i det 19. Aarhundrede blev Kilden søgt. Nu ses den ikke mere, Stedet er overgroet med Vidje og Pors.

Af de bevarede Gravhøje maa først og fremmest nævnes den mægtige Møgelhøj, vistnok Landets største (bortset fra Jelling-Højene, der jo tilhører den historiske Tid). Den har, som mange andre Høje, ikke undgaaet Vandalismens Værk. Før den nye Viborg-Holstebro Landevej blev anlagt af Dalgas, var den omgivet af en Ring af meterhøje Sten; men disse blev slaet i Skærver og brugt til Vejbelægning. Nok var Dalgas en Mand, vi skylder meget, men mange af vore Oldtidsminder maatte fjernes eller lide Overlast for at give Fyld til hans Veje.

Syd for Møgelhøj var til for faa Aar siden 2 Høje. Den ene er nu fjernet. De nævnes som Stur Volles Hyv og Bette Volles Hyv. Længere mod Syd ligger Tyvshøj. Længere mod Øst og Nord Tinghøje og Thorshøje. Med Undtagelse af Volleshøjene er Navnene paa de forskellige Høje jo ikke vanskelige at tyde.

— — —

Af Bakkenavne kan nævnes Lombjerg, Javnbjerg, æ Spelmandsbak og det før nævnte Kjeldsbjerg. Kilden til disse Navne er glemt, og Glemselens Bog lader sig ikke aabne. Paa Kjeldsbjerg ved Kjeldbjerggaard blev 1888 rejst en Sten til Minde om Stavnsbaandets Løsning. Hvor mange af Egnens Folk mon der ved, at der her er rejst en Sten (selv om den er lille) til Minde om saa stor en historisk Begivenhed.

Den østlige Byjord i V. Børsting laa for et Par Menneskealdre siden i Hede, men at den før i Tiden har været dyrket, fortæller de Agerfurer, der med bestemte Afstande viste sig i Terrænet, da man begyndte at tage Heden under Plov. I 1349—50, da den sorte Død gik over Landet, skal Befolkningen her være gaaet til Grunde. Lyn-gen skød frem og udslettede de dyrkede Marker. Et enkelt Sted mod Øst ses Rester af lave Jordvolde, der kunde tyde paa Fortidsbebyggelse, men hvad ved vi? Intet — udover hvad de gamle Agerfurer fortæller, at der maaske før Valdemarernes Tid har levet Slægter her, hvor Lyn-gen i mange Aarhundrede har været ene-raadende.

## Hvor 3 Bymarker mødes!

af Evald Toft, Kjeldbjerg.

I Byskellet mellem V. Børsting, Ø. Børsting og Laanum Bymarker findes der en lille Forhøjning, gamle Folk paa Egnen kalder Stedet for Laursens Grav eller Røde Lausts Grav. For at faa en Forklaring paa Navnet, har undertegnede for Aar tilbage søgt Oplysning hos gamle Folk, men alle Beretninger var omtrent enslydende: Der ligger en Selvmorder begravet mellem 3 Bymarker. Hvor langt skal vi tilbage i Tiden for at finde denne Begravelsesskik for Folk, der tog sig selv af Dage, har jeg ikke kunnet faa oplyst, men det meste af to Aarhundreder skal jo nok være gaaet siden da. Af den Slags Begravelser findes der sikkert mange, som er gaaet i Glemselens Hav, og hvorfor er de mon gaaet i Glemme? Det maa jo have gjort et dybt Indtryk paa Egnens Befolkning, naar den Slags Begravelser fandt Sted, at tænke sig et Menneske blive begravet paa den Maade, uden Ceremoni af nogen Slags, og uden Jordpaakastelse, hvad der sikkert ikke har været Skik ved en saadan Jordfærd. Et Menneske, der tog sig selv af Dage, maatte ikke blive lagt i kristen Jord, og maatte efter Skikken at dømmes heller ikke blive begravet i privat Jord, hvad de fleste efter den Tids Overtro vist ogsaa vilde betakke sig for. Pladsen mellem 3 Bymarker maatte af den Grund anses for velegnet til Begravelsesplads, da ingen kan paaberaabe sig Ejendomsretten til Midtpunktet mellem 3 Bymarker. Om Gravens Ægthed kan der ikke være Tvivl, efter hvad Gdr. Niels Jønson, Ø. Børsting, har fortalt mig. Hans Ejendom ligger tæt ved Byskellet, og han har som Dreng hørt Beretninger om Gravene. Jønsons Bedstefader, Kr. Bak, som i sin Tid var Dreng i Iglshø, har fortalt sine Børn om Graven og hvem, der ligger begravet der. Manden hed Laust Laursen, og han skal have hængt sig i den Gaard i Ø. Børsting, der nu ejes af Ingemann Dueholm. Jønson har hos Pastor Pallesen, fh. Daugbjerg, søgt Oplysninger i Kirkebogen, men Bogen fra den Tid var brændt sammen med Præstegaarden i Daugbjerg.

Ved Begravelsen blev der taget særlige Forsigtighedsregler. Den Døde maatte ikke komme ud gennem Døren, for saa vilde han gaa igen. Han blev saa taget ud af et Hul i Taget. Om der ogsaa blev drevet en Pæl gennem Graven og den Døde vides ikke. Jønson og flere har lige fra Drengæarene værnet om Graven. For nogle Aar siden kom en Mand Graven for nær med Ploven, men Mænd fra Ø. Børsting sørgede for, at Gravfreden blev bevaret og gjorde Graven i Stand igen. I Iglshø skal, efter hvad Kustode Ransdal i Skive har fortalt mig, findes en lignende Grav, mellem Tastum, Feldingbjerg og Iglshø Bymarker, men Oplysninger derom er meget faa og ufuldkomne. Ransdal fortæller endvidere, at han som Dreng sammen med sine Brødre aabnede Graven, men ikke fandt noget, der viste Spor af menneskelige Rester.

Drengenes Forstyrrelse af Gravfreden var naturligvis utilbørlig, men da Ramsdal nu er en af de første til at bevare vore gamle Minder, skal hans Barndomssynd være ham tilgivet.

Den Skik at begrave Selvmordere i et Byskel gik langt ud over vort Lands Grænser. I Tyskland var den samme Skik almindelig, omend mere raat og brutalt. Den Døde maatte ligesom her ikke komme ud af Døren, men skulde ifg. H. F. Feilberg ud igennem et Hul, der blev gravet under Døren. Derefter blev Liget bundet til Halen af en Hest og paa den Maade slæbt til Graven. Senere hen blev det saadan, at en Selvmorder nok maatte blive begravet paa Kirkegaarden, men Liget skulde løftes over Kirkegaardsdiget og begraves i det nordøstlige Hjørne af Kirkegaarden, som helt op til sidst i forrige Aarhundrede kaldtes for Selvmorderhjørnet. —

Den lille Plet, hvor Bymarkerne mødtes, og som ingen kan kalde sin, kan godt give Stof til en hel Del. Pastor Kr. Lindegaard fortæller i Abrahamsønnernes Saga, at Tateren Kjeld Kasper begik den Genistreg at bygge sin Lyngtørvslytte, hvor 3 Sogneskel mødtes. Der sad han lunt og godt med Forsørgelsesrettighed i 3

Sogne. Gjorde et Sogn Forsøg paa at faa Manden flyttet, saa skulde de to andre Sogne nok gøre Modstand for ikke at faa hele Familien over paa deres Side.

Det mest interessante Byskel, vi maaske har, findes allersydligst i Fjends Herred mellem Høgild, Karup og Hessellund. Min Viden derom stammer fra Hedebogen, hvis Kilde igen stammer fra D. Atlas 1768. Navnene over Skellet passer ikke i vor Tid, i hvert Fald er der jo ikke noget, der i Dag hedder Silkeborg, Lindernæs og Hald Amter. Dr. Villads Christensen skriver i Hedebogen om dette Sted: Jyllands Midtpunkt.

Sydlig i Resen Sogn falder den lille Høgild Bæk ud i Karup Aa, og om denne siges i Danske Atlas 1768: Just paa det Sted, hvor Bækken lø-

ber i Aaen, staar midt i Bækken en Sten, paa hvilken man kan trine over Bækken. Samme er en Skelsten, og paa den kan man staa og kaste en Sten i tre Stifter: Viborg, Aarhus og Ribe. Tre Sysseler: Løversyssel, Harsyssel og Omersyssel. Tre Amter: Silkeborg, Lundenæs og Hald. Tre Herreder: Lysgaard, Ginding og Fjends. Tre Sogne: Karup, Haderup og Høgild. Denne Sten er nu forsvunden. Var det mon ikke Umagen værd at henligge en fredlyst Sten her paa dette fra gammel Tid mærkværdige Sted.

Dr. Villads Christensen kalder Stenen for Jyllands Hjerte, og maaske med rette. Derfor burde en Sten igen rejses paa Stedet, ikke som et Minde, men en Skelsten, der fortæller, at ingen Steder samler Jyllands Traade sig som her.

---

## De Vroue Rakkere!

af Jens Wittrup, fortalt  
af Evald Toft, Kjeldbjerg.

Om a ka how æ Kjæltringer! Ja, de ka do sandlig trov a ka. — Gamle Jørgen Aksel han boede herovre paa æ Bjerg, han var Herreds-rakker, han skulde jo tage Skindet af alle selvdøde Heste fra nær og fjern. Det var dengang uærligt Arbejde, som ingen ordentlige Folk vilde have med at gøre. Og lang Tid efter at de var flyttet fra Vroue Bjerg kunde man endnu se den Plet, hvor de havde flaaet de selvdøde Dyr, der var altid grønt Græs paa det Sted, hvor Kadaverne laa og raadnede op. Jørgens Kone hed Ingeborg, hun var »en grim jen aa si te, ka du trov, og hekse kunde hun da ogsaa.»

I Skyttegaarden i Sjørup havde de engang en Hund, der skulde skydes, og Karlen, Troels, skulde skyde den. Der blev saa sendt Bud efter Ingeborg, at hun skulde komme og flaa Hunden. Da hun var ankommen bandt Troels Hunden, tog godt Sigte og lod Skuddet gaa af, men Hun-

den tog ingen Skade af det. Det bed min sæl et, sagde Ingeborg, der sad og holdt Øje med Hunden. Da skød Troels anden Gang. Det bed et, min Faar, sagde Ingeborg, da Hunden endnu sad urørt. Nu blev Troels ræd for Heksen, han løb hjem og hentede Faderen, gamle Jens Højris, han var den bedste Skytte, der var her paa Eggen. Saa ladede Jens Højris Bøssen, som han nu vidste, det skulde gøres, og saa skød han Hunden, saa den strit. Det bed minsæl et bette Jens, sa Kællingen endnu engang. — Jo, minsæl bed den, sagde Jens Højris, nu kan du godt tage Skindet af den. Jov, hun var en grim Kvinde-mennesk. Der var mange Folk, der var ræd for hende. Ingeborg havde en Søn, der hed Abraham. Han fik æ Pat til han var syv Aar, og da ku han staa paa æ Jur aa ta æ Pat.

Ved Konfirmationen stod han nederst paa Kirkegulvet. Det var en stor Dag for Rakkerne.

Hele Slænget sad jo i Rakkerstolen, det var den nederste i Vroue Kirke, den, hvor der var en Lygte malet paa Døren. Den Stol blev kun benyttet af Rakkerne. Da Overhøringen begyndte, vilde Abraham ikke rigtig svare. Da rejste Ingeborg sig op og sagde: Stem op, Abraham, a ved do kan.

Kæltringhuset her i Vroue laa jo her omtrent paa den Plads, hvor a nu bor. Der boede 2 Familier i det, de var ikke altid gode at have til Naboer. De rejste jo rundt med deres Bliktøj og loddere og klinkede. Glarmestre var de ogsaa. Naar de kom hjem, var de godt forsynede med Brændevin. Saa gik det lystigt til, kan du tro. Saa naar Jørgen Aksel havde faaet en Stjern paa, saa rejste han sig og sagde: A er Torden drøvt mæ Mand i den her Hus, i æ narend da. — Daniel Aksel var en Broder til Jørgen, han tjente flere Penge end de andre Kjeltringer, og vilde gerne være i med skikkelige Folk, naar det kunde træffe sig. Han havde en Datter, han skulde have gift, og han skulde gaa ned til vor Præst, det var Pastor Lauberg. Han hørte jo ikke til dem, der sagde Nej til en Dram eller to. Da David saa havde forrettet sit Ærinde om æ gyvten, siger han saa til Lauberg: Aa vil De saa et, gue Hr. Pastor, kom aa delta i Taflen mæ vos, nær æ Viels er forbi. Og Præsten kom godtnok, men æ Gaardmænd, der var bedt med, blev hjemme.

Naar æ Kjeltringer havde været ude i længere Tid, saa var der gerne nogle af dje Slav andet Steds fra, der fulgte med dem hjem for at deltage i Drikkelaget. Der var jo hende Kjen Lind eller Kjen Fist, som der var nogle, der kaldte hende, kært Barn har jo mange Navne. — Hun var no helsen et saa tovli, hin Kjen Lind. Hun kunde godt doktorier lidt ved Folk. Buldne Fingre og den Slags var hun ikke saa ringe til at kurere. Hun havde en Salve, der kaldtes Universalbalsam, do ka trov, det var nøj, der ku træk i en bullen Finger. Jov, Kjen Lind, hun var ikke saa gal til den Slags Ting.

— — —  
Nu er der ikke flere af disse omstreffende Folk. Deres Efterkommere er jo blandet med

Befolkningen og lever som hæderlige Folk. Det kunde de gamle ogsaa have gjort, naar de havde faaet en ordentlig Behandling, men de blev jo set ned paa allevegne, saa det var ikke saa sært, at de blev, som de var. De havde vel ogsaa deres at værne om lige saa vel som vi.

— — —  
Om Taterkvinden Kjen Lind findes flere Beretninger. I Mylius Erichsens Bog »Den jydsk Hede« findes følgende Beretning: Daniel Axelsen (hans Mor gik under Navnet æ Ruffel) var Glarmester, Blikkenslager, Handelsmand, navnlig solgte han Piber, Knive, Lommeure og Lædervarer. Han rejste med »æ Glarkiste«. Det var en firkantet Kasse, som kunde rumme en Tavle af Glas. Endvidere havde han Blysager, Kit og Malersager med. Tjære og Kalk blandede han undertiden sammen til at kitte med, hvilket kaldtes »Klejtring-Honning«. Konen hed Kjen Lind. Daniel bandte saa tit paa, at han var ægte gift med hende. Det var han stolt af, for rigtige Ægteskaber var en Undtagelse mellem hans Fæller. — Hun var en ældre Enke med flere Børn af en tidligere Forbindelse, vistnok ovre paa Vroue Bjerg, hvor Rakkerparret Jørgen og Ingeborg boede, og hvorfra der ofte kom Gæster til Resenrækkerne. Kjen Lind kunde doktorere, hun var mørk af Lød og hidsig af Sind, ret som en Zigøjner, men hun var ellers li'saa framle te aa løes (læse over en Sygdom) som te aa skjeld ud, ja, en Krum Knalderi, de ku hun jo den Gespenster.

Blandt Resen-Rækkerne kan i samme Bog samles en Navnebuket af følgende Sammensætning: Gribs Grethe, Simon Buk, æ stur Galt, Niels Skot, Krøvl Hans, Fald i Bæk-Hans, Karen Flæsk, æ Ryste Kælling, Sunds So, Bitte Kristine, æ Ruffel. Om Personerne har svaret til Navnene vides ikke. Øgenavne hænger let ved, men rystes sjældent af.

Kjen Lind omtales ogsaa i Pastor Lindegaards Bog Abraham-Sønnernes Saga, men her siges, at hun var bosiddende i Fiskbæk, hvorfra hun skal have haft en vidtrækkende Praksis som klog Kone. Man maa jo antage, at hun baade har været her og der.

Det er med Taterfolket som med andre Berømtheder, naar de er gaaet over i Historien, saa er Interessen for dem størst.

Baade Mylius Erichsen og Pastor Lidegaard har hvert Fald forstaaet at skildre dem paa en Maade, saaledes at man faar en Del tilovers for dem.

St. Blicher og Carit Etlar er vel de to, der

har skildret Taterfolket bedst. Som Kendere af deres Liv og Færden har de givet dette farende Folk et Eftermæle, der næsten kaster Glans over deres Tid. Det er med dette Folk, der jo har haft deres Tid og Møje, at først efter deres Forsvinden bliver der givet disse Samfundets Stedbørn en Oprensning, som vor Tid vel føler som ret og rimeligt.

---

## De gamle Veteraner

Søren Nielsen fra V. Børsting  
af Evald Toft, Kjeldbjerg.

Der er i de nu forløbne 3 Mindeaar for Krigen 1848—50 skrevet en Del om dem, der ledede Felttoget dengang. Kun faa eller næsten ingen af de Menige er blevet nævnt. Det var dog dem, der først burde nævnes. At Krigen var et Fejlgreb fra de ledende Mænds Side, var der faa eller ingen af de menige Soldater, der anede noget om, men uden at komme ind paa dette, er der en af de mange, jeg lige vil drage frem. saaledes, at den Egn, der forstrede ham, kan mindes nans Navn, før det helt forsvinder i Glemselens Taagehav.

Søren Nielsen var født i Tastum i 1825 i den Gaard, der nu ejes af Niels Nielsen. Han døde i V. Børsting i 1910. Om hans Ungdom ved jeg kun at fortælle, at han tjente i Bregendal i Fly i 16 Aar, alene dette karakteriserer jo hans Personlighed.

Han gjorde hele Felttoget med 1848—50, og da det sidste af de 3 Mindeaar er gaaet paa Held, synes jeg, at Søren Nielsens Navn skal nævnes, da han var en af sin Egn's gode Sønner.

Søren Nielsen var indtil 1888 Ejer af en Gaard i V. Børsting, der nu ejes af Søren Gregersen. Da jeg i 1905 tjente som Hyrdedreng paa Gaarden, hvor han var paa Aftægt, fik jeg mangan Gang Lejlighed til at høre ham fortælle om sine

Oplevelser i Krigen. Kun enkelte Træk af hvad han fortalte, har jeg bevaret i min Erindring. Noget regulært Slag deltog han ikke i, da han var Oppasser, men paa nært Hold blev han Vidne til de forskellige Sammenstød. Han blev Oppasser for Oberst Læssøes Adjudant, og hans Kendskab til Obersten var jo paa saa nært Hold, som det kan blive en menig Soldat tilladt. Han fremhævede altid Læssøe som den klogeste og mest afholdte af alle Befalingsmænd, og det gjorde et dybt og smerteligt Indtryk paa ham, da Adjudanten fortalte, at Læssøe var faldet.

Naar jeg lyttede til hans Fortællinger fra Krigen's Tid, var det altid med en vis Spænding for, om han aldrig havde været i Fare for at faa en Kugle. Et Par Gange var han paa nært Hold med Tyskerne. Engang havde der været kæmpet, saavidt jeg husker ved Kolding, hvor de Danske maatte vige, der stod han op paa et Dige for at se efter en Kammerat! I det samme viste en Tysker sig paa den modsatte Side, han rejste sig paa Knæene og satte Bajonetten lige imod mig, fortalte Søren Nielsen, jeg kunde ikke engang faa Tid til at trække blank.

Hvad gjorde du saa, spurgte jeg interesseret i den Batalje. Hva a gjor? A ga ham æ støvlihæl lige i a stjern te han sak. Slog du ham saa ikke



ihjel bagefter, spurgte jeg? Nej, sagde Søren Nielsen, det var godt, jeg ikke slog nogen ihjel, det kunde jeg vist aldrig have glemt.

En anden Gang havde han vovet sig for langt frem, men det gik ikke. Adjudanten raabte til ham, »hvi Satan staar De der, De risikerer jo Livet.« A kom saa æ Vej i en slem Fart, der var osse en Kugl, der pef li forbi mi Ører.

Han sluttede altid med Slaget ved Isted, naar han fortalte om Krigen. Der fulgte han Slagets Gang fra det begyndte til Sejren var vundet. Man hørte ham næsten aldrig nævne Fjenden som Tyskere, det var enten »Prøjsere« eller »Pikkelhuer«, særlig »Pikkelhuer« blev udtalt med Foragt.

Da Oberst Læssøe var falden, gav hans Adjudant Søren Nielsen en guldbelagt Knap fra Læssøees Vaabenfrakke, den blev omhyggelig opbevaret som et helligt Trofæ (den burde have været bevaret efter hans Død, men er desværre forsvundet).

Det var rørende at høre ham fortælle om, hvor svært det var at udholde Synet af de saarede, naar de laa med Ben eller en Arm omtrent skudt fra Kroppen, og saa de hjerteskerende Skrig,

naar de skulde lægges paa Baaren for at bringes til Lazarettet for at faa en Arm eller et Ben savet af, naar det ikke kunde læges paa anden Maade, dengang var Bedøvelsesmidler jo ukendt.

— — —

Jeg husker engang, jeg sad og hørte ham fortælle, at jeg vilde gøre ham opmærksom paa, at det var nogle daarlige Geværer, de havde dengang, de var ikke nær saa gode som de Maskingeværer, vi havde nu. Det blev taget meget unaadigt op. —Jow, de var sgu nu gue Geværer, vi høj, de skyr godt, de var ett sørn no skidt som de hær Flintbøsser, de høj i gammel daw, de ku jo et brues uen i tar Vejlo, nær æ Stien aa pan bløv vot, saa ku di slet et skyr.

Søren Nielsen hørte til den Type af Menne-sker, der var redelig i al sin Færd, af hans Samtidige stod der Respekt om hans Navn. Jeg mindes ham som en god og vennesæl Mand. Han var altid indstillet paa, at det var os til at følge Sandheden og ikke Sandheden til at følge os, et godt Motto at have med paa Vejen.

Han var, saavidt jeg ved, den eneste fra V. Børsting, der var med i Trearskrigen, og derfor skal disse Runer være ridset til hans Minde.

---

**Hvad en gammel Købmandsregning fra 1885  
fortæller  
af Evald Toft, Kjeldbjerg.**

For Aar tilbage fandt jeg ved at kigge lidt i gamle Papirer en Regning fra 1885 udstedt af daværende Købmand Peter Dige, Brogaarden, Skive, til Grdr. Jens Jensen Vittrup, V. Børsting. Regningen fortæller os, hvad der af Købmandsvarer er indkøbt til et Bryllup, idet Jens Vittrup nævnte Aar fik sin Datter Else Kirstine gift med Peder Jensen fra Gamskær. Efter Regningen af dømme ser det ud til at have været det, man dengang kaldte en stur bojel. Det var

efter Datiden ikke lidt, der er gaaet med. Udover hvad der er brugt af egne Produkter, ser man, ved at kigge Regningen lidt efter i Sømmene, at der er sørget godt for Gæsterne.

**17 ¼ Potter Brændevin**

**REGNING**

til Hr. Jens Jensen Vittrup, V. Børsting,  
fra Købmand Peter Dige, Skive, d. 11./9 1885.

14 Pund sk. Melis a 39 ..... 5,46

12 — Farin a 28 .....	3,36
4 — st. Melis a 38 .....	1,52
4 — Kandis a 40 .....	1,60
6 — Kaffe a 65 .....	3,90
2 — Cikorie a 22 .....	44
3 Pt. Kirsebærvin a 65 .....	1,95
5 Fl. Muskatvin a 90 .....	4,50
5 Pt. Gammelvin a 55 .....	2,75
2 Pt. Gammelvin a 65 .....	1,30
1½ Lod Kardemomme a 35 ....	53
1½ - Muskat a 25 .....	38
½ - Kanel .....	38
Stødt Peber .....	25
1½ Pund Korender a 40 .....	60
2 — Svedsker a 30 .....	60
1 — Kirsebær .....	70
1½ — Rosiner a 50 .....	75
¼ — hvid Ingefær .....	25
Sukat .....	25
Hjortetaksalt .....	20
2 Pund Kartoffelmel a 18 .....	36
Soya .....	15
Citronolie .....	15
18 Lod Husblas a 10 .....	1,80
Vanilje .....	25
¼ Pund søde Mandler .....	30
¼ — bitre Mandler .....	30
1 Fl. Eddike .....	18
100 Pund Flormel .....	10,50
1 Pk. Sennep .....	30
Ovnpulver .....	10
¼ Skæp fin Salt .....	40
Kønrøg .....	10
17 ¼ Pctter Brændevin a 32 ....	5,52
2 Potter Rom a 75 .....	1,50
2 Pk. Tændstikker a 20 .....	40
2 - Tobak a 66 .....	1,32
2 - Skraa a 46 .....	92

1 - Taffelsalt .....	10
	<hr/>
	Kr. 56,32
Pr. 1 Stk. Faareskind .....	1,00
	<hr/>

Kr. 55,32

Betalt 11. Septbr. 1885

Peter Dige.

### I Dag koster det ca. 750 Kr.

Købmand Peter Dige, Brogaarden, der jo er en Sønnesøn af Købmand Dige, der i 1885 udstedte Regningen, har regnet ud, hvad en tilsvarende Regning vilde beløbe sig til i Dag, og ser man lidt paa de gamle Tal, opdager man, at Sukker dengang kostede ikke saa lidt mere end nu, men ellers er Priserne jo gaaet et blette Nøk opad — hvad siger Husmødrene om Kaffe til 65 Øre pr. Pund? De 6 Pund Kaffe, der er opført paa Regningen, koster i Dag 42,72 Kr. og mon ikke Spritterne vilde smaske lidt med Tungen, naar de ser, at man kunde købe 1 Liter Brændevin for 32 Øre. De 17 ¼ Potter Brændevin, som dengang kostede 5,52 Kr., koster i Dag 458,16 Kr. For hele Regningens Vedkommende vil Prisen i Dag beløbe sig til ca. 750 Kr. Et Faareskind, som er indgaaet i Betalingen, har kostet den beskedne Sum af 1 Kr. Trækker vi Prisen for Brændevin fra, ser det jo ikke saa galt ud, saa bliver det knap 300 Kr. for det øvrige. Selvom Jens Vittrup og Svingersøn ikke nød Spiritus, saa har han nok tænkt ved sig selv: Skal der være Gilde, saa skal der være Gilde, saa skal det være efter Egnens Skik og Brug. Mon der ikke i Oplandet skulde findes Regninger fra en eller anden Skive-Købmand af ældre Dato, saa vilde det være interessant at faa dem frem i Dagens Lys.

### ANDERSEN, AAGE, Lmd., Sdr. Resen, Karup,

er født i Fly 18. 1. 1915. Forældre: Gdr. Anders Chr. Andersen, Hustru Katrine. Bedsteforældre: FF Gdr. Simon Andersen, Fly. FM Maren. MF Lmd. og Snedker Kr. Trærup Christensen. MM Karen. Aage Andersen er gift med Elny f. Nielsen i Iglsø 8. 12. 1917. Forældre: Gdr. Niels Nielsen, Iglsø, Hustru Dorthea. Bedsteforældre: FF Lmd. Jacob Nielsen, Trevad. FM Kirstine. MF Lmd. Jens Andersen, Vinde. MM Else Katrine. I Ægteskabet er der 6 Børn: Grete, Jørgen, Robert, Ricard, Henry og Erik. Aage Andersen købte Ejendommen 1938 med et Areal paa 44 Tdr. Land, hvoraf ca. 16 Tdr. Land var Hede. Bygningerne er opført 1937. Besætningen var ved Overtagelsen 4 Køer og 2 Heste, men i Dag er der 6 Køer, 6 Ungkreaturer, 2 norske Heste, 2 Søer, og der fedes ca. 20 Svin aarlig. Der er inst. El Lys og Kraft samt alle Nutidens Maskiner og der føres alsidigt Landbrug.

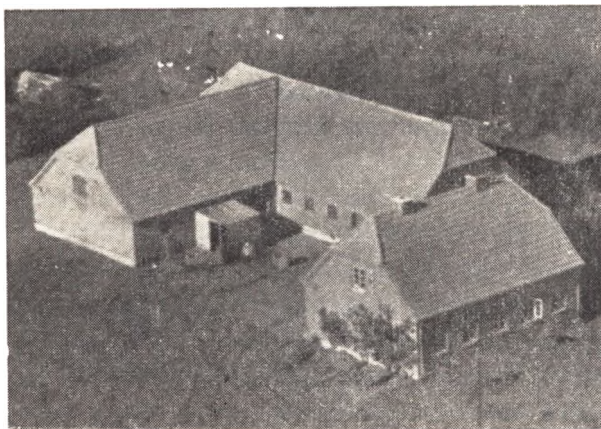

### ANDERSEN, EGON, Gdr., Resen, Karup,

er født i Sengeløse 9. 6. 1923. Forældre: Tømrerm. A. P. Andersen, Hustru Gudrun. Bedsteforældre: FF Tømrerm. O. P. Andersen, Sengeløse. FM Maren Kirstine. MF Lmd. i Sengeløse. Egon Andersen er gift med Rikke f. Hellerup Vendelbo i Højslev K. 22. 1. 1917. Forældre: Brugsforeningsudd. Espen Vendelbo, Hustru Nielsine. Bedsteforældre: FF Lmd. Andreas Vendelbo, Rettrup. FM Mette. MF Gdr. Anders Hellerup, Ravnstrup. MM Rikke. I Ægteskabet er 1 Barn: Bingit. Egon Andersen købte Ejendommen 1950 med et Areal paa 45 Tdr. Land, hvoraf 8—9 Tdr. Land var Hede, men som Andersen har opdyrket. Bygningerne er opført 1937. Besætningen var ved Overtagelsen 6 Køer, 3 Kalve, 2 Heste, 10 Svin, men er i Dag 8—10 Køer plus Opdræt, 2 Heste, og der fedes ca. 30 Svin aarlig. I 1952 bliver der bygget Hønsehus og Maskinhus. Gaarden er udstykket fra Aagaarden i Resen 1937.

### ANDERSEN, JACOB, Gdr., Bakkely, Kjeldbjerg,

er født samme Sted 18. 3. 1899. Forældre: Gdr. Lars J. Andersen, Hustru Karen. Bedsteforældre: FF Gdr. Jacob Andesen, Salling. MF Gdr. Jens P. Jensen, Iglsø. MM Frederikke. Jacob Andersen er gift med Nikoline f. Jensen i Gammelstrup 26. 5. 1898. Forældre: Gdr. Jens Chr. Jensen, Hustru Hansine. Bedsteforældre: FF Gdr. Jesper Jensen, Vinkel. FM Nikoline. MF Gdr. Klaus Gregersen, Søby. I Ægteskabet er der 3 Børn: Nimna, Henning og Karen. Jacob Andersen overtog 1923 Fødegaarden med et Areal paa 19 Tdr. Land, hvortil der senere er tillagt 6 Tdr. Land.

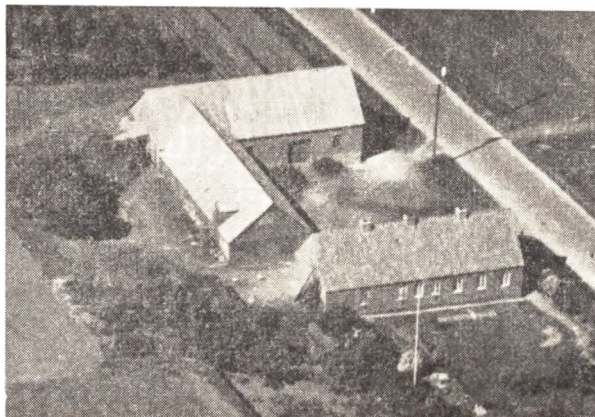

Besætningen bestod 1923 af 5 Køer, 3—4 Kalve, 2 Heste og 4 Faar. 1930 byggede Andersen ny Stald og Lade og der blev inst. El Lys og Kraft samt Maskiner dertil. Besætningen er i Dag 10 Køer plus Opdræt, 2 Heste, 3 Søer og der fedes ca. 20 Svin aarlig.



### ANDERSEN, MARIUS, Gdr., Høgild Mølle, Karup.

Forældre: Gdr. Jens Chr. Andersen, Høgild Mølle, Hustru Kristiane. Bedsteforældre: FF Gdr. Anders



Chr. Olesen, Øls v. Hobro. FM Bodil. Marius Andersen er gift med Jenny f. Laursen i Over Høgild 2. 9. 1909. Forældre: Gdr. Laust Laursen, Over Høgild,

Hustru Ane Marie. Bedsteforældre: FF Lmd. Chr. Laursen, Daugbjerg. FM Ellen Marie f. Lauritsdatter. MF Gdr. Peder Nielsen, Over Høgild. MM Ane Katrine. I Ægteskabet er der 5 Børn: Anne, Jens, Birthe, Solveig og Jørgen. Marius Andersen overtog Høgild Mølle 1937 med et Areal paa 130 Tdr. Land, Andersens Far købte Gaarden 1922 med 187 Tdr. Land. Der var Vandmølle, som gik indtil 1940, men baade Hjulene og Møllehuset staar endnu, Mølleriet har bestaaet i flere hundrede Aar, og den var kendt vidt omkring, saa der kom Bønder fra flere Miles Omkreds. 1940 blev Udlængerne flyttet længere mod Nord, men Stuehuset benyttes endnu. 1922 bestod Besætningen af 5 Køer, 17 Ungkreaturer og 5 Heste, men i Dag er der 13 Køer, 4 Kvier, 23 Ungkreaturer og 11 Heste. Der føres alsidigt Landbrug med alle Nutidens Maskiner til El Lys og Kraft. Der er plantet Læbælter og anlagt en Plantage paa 10 Tdr. Land, og der er siden 1922 opdyrket 20 Tdr. Land Hede.

#### **ANDERSEN, SIGFRED, Gdr. Ll. Bakkegaard, Resen,**

er født i Fly 18. 1. 1915. Forældre: Gdr. Anders Chr. Andersen, Fly, Hustru Katrine. Bedsteforældre: FF Gdr. Simon Andersen, Fly. FM Maren. MF Løndm. og Snedker Kr. Trærup Kristensen, Lihme. MM Karen. Sigfred Andersen er gift med Anne Margrethe f. Nielsen i Vinkel 4. 11. 1918. Forældre: Vognm. Niels Chr. Nielsen, Karup, Hustru Johanne. Bedsteforældre: FF Lmd. Niels Chr. Nielsen, Vinkel. FM Maren. MF Lmd. Niels P. Petersen, Vinkel. MM Anne Margrethe. I Ægteskabet er der 5 Børn: Anders Bent, Rosa Katrine, Poul Erik, Sonja Johanne og Anne Margrethe. Sigfred Andersen købte Gaarden 1944 med et Areal paa 65 Tdr. Land og Besætningen bestod af 6 Køer, 5 Kalve, 1 So, 8 Grise og 2 hvide Russerheste, men ingen Maskiner eller Kraft, og der var kun faa Redskaber. Bygningerne er opført efter Brand 1924. Besætningen i Dag er 9 Køer, 2 Kvier, 6 Kalve, 4 Søer, 2 norske Heste og der fedes ca. 30 Svin aarlig. 1950 blev der inst. El Lys og Kraft samt anskaffet Maskiner dertil, og tillige er der anskaffet Traktor med de mest nødvendige Redskaber.



#### **ALBREKTSSEN, PEDER, Gdr., Overhede, Sdr. Resen,**

er født samme Sted 22. 11. 1893. Forældre: Gdr. Jens P. Albrektsen, Hustru Sine. Bedsteforældre: FF Lmd. Albrekt Jensen, Borup. FM Dorthea Marie. MF Lmd. Niels Olesen, Høgild. MM Sidsel Marie. Peder Albrektsen er gift med Johanne f. Olesen i Ejsing 21. 8. 1895. Forældre: Lmd. Jens Chr. Olesen, Hustru Mette Marie. Bedsteforældre: FF Lmd. Ole Chr. Olesen,

Thy. FM Johanne. I Ægteskabet er der 8 Børn: Jens Peter, Signe, Ejnar, Thorvald, Astrid, Dagny, Karen og Erling. Peder Albrektsen overtog 1930 Fødegaarden, der har været i Familiens Eje siden 1885. Arealet var dengang 127 Tdr. Land, men der solgt 50 Tdr. Land fra til Renparken. Besætningen i Dag er 2 Heste, 22 Kreaturer, 20 Ungsvin og der fedes ca. 40 Svin aarlig. Der dyrkes ca. 4 Tdr. Land Kartofler, som dels sælges til Eksport, dels fodres op. Som Kraft anvendes Vandmølle.

#### **BAK, PEDER, Gdr., Kjeldbjerg,**

er født 18. 4. 1905 og død 24. 11. 1951. Forældre: Gdr. Søren Bak, Engedal, Hustru Kirsten. Bedsteforældre: FF Andreas Bak, Engedal. Peder Bak var gift med Kamille f. Jacobsen i Kjeldbjerg 10. 11. 1910. Forældre: Gdr. Marinus Jacobsen, Kjeldbjerg, Hustru Ludvika. Bedsteforældre: FF Gdr. Peder Jacobsen, Døstrup. FM Karen. MF Gdr. Laust Johannesen, Søvsø. MM Inger Marie. I Ægteskabet er der 2 Børn: Esther og Henning. Marinus Jacobsen købte Ejendommen 1908 med et Areal paa 12 Tdr. Land, hvortil der senere er tilkøbt 1½ Td. Land Eng. Der var dengang en gammel straatækket Vinkelbygning, og Besætningen bestod af 4 Køer, men ingen Heste eller Avlsredskaber undtagen Plejl og en dansk Harve. 1910 blev der opført ny Kostald og 1916 Stuehus og Lade. Besætningen er i Dag 8 Køer, 6 Ungkreaturer, 2 norske Heste, 2 Søer og der fedes ca. 20 Svin aarlig. Der er inst. El Lys og Kraft samt Malkemaskine, aut. Vandværk m.m.

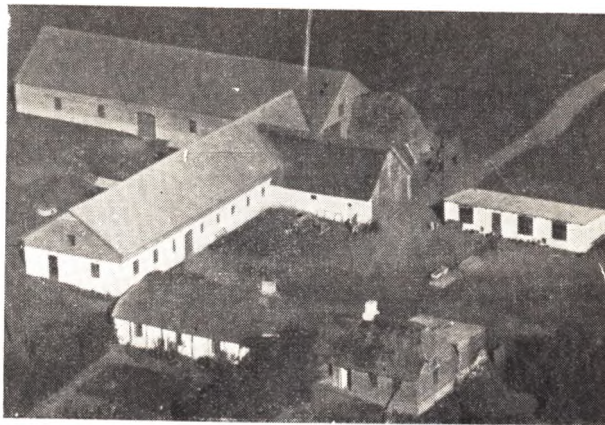

#### **BIRKJÆR, KNUD JESPERSEN, Gdr., Resen,**

er født samme Sted 20. 1. 1897. Forældre: Gdr. Kr. Jensen, Hustru Sine. Bedsteforældre: FF Lmd. Jens Chr. Jensen, Daugbjerg. FM Kristiane. MF Gdr. Knud Jespersen, Resen. MM Maren. Knud J. Birkjær er gift med Anna, født Flarup, i Randers 23. 3. 1901. Forældre: Staldforpagter Anders Flarup, Hustru Ane Kirstine. Bedsteforældre: FF Gdr. i Hammershøj. I Ægteskabet er 7 Børn: Nanna, Kresten, Tove, Aksel, Anne-Lise, Kaj Ove og Gudrun. Knud J. Birkjær overtog 1922 Gaarden efter sin Onkel, Jesper Knudsen. 1799 blev Gaarden købt fra Herregaarden Hald til fri Eje, og har siden været i Slægtens Eje. Arealet er ca. 200 Tdr. Land, hvoraf 70 Tdr. Land er dyrket. Resten er Hede og Plantage. 1897 var Besætningen 1 Spand Heste samt Studespand. Da Birkjær overtog Gaarden 1922 var der 6 Køer + Opdræt, 2 Heste og gamle Bindingsværkshuse. 1923 blev der bygget Kostald, 1941 Lade og 1950 Stuehus. Der er

inst. El Lys og Kraft 1934—37. Ved Overtagelsen var der næsten ingen Redskaber, men i Dag er der hvad der hører til af alle nødvendige Maskiner og Redskaber. Besætningen bestaar i Dag af 12 Køer + Opdræt, 2 Heste og Traktor med de mest gængse Maskiner. Gaarden set fra Luften med det gamle Stuehus, det nye ligger vest for.



#### **BLASKJÆR, LAUST CHRISTENSEN, Lmd. Vroue,**

er født i Sevel 23. 6. 1903. Forældre: Lmd. P. Chr. Christensen, Hustru Inger Marie. Bedsteforældre: FF Lmd. Jens P. Christensen. FM Kirsten. MF Gdr. Laust Sørensen Blaskjær, Sevel. MM Bodil Marie. Laust Blaskjær er gift med Marie, født Jensen, i Sdr. Resen 28. 12. 1908. Forældre: Lmd. Niels Jensen, Hustru Johanne. Bedsteforældre: FF Lmd. Otto Jensen, Fellingbjerg. FM Kirstine. MF Gdr. Peter Nielsen, Vroue. MM Marie. I Ægteskabet er 1 Barn: Inger Marie. Laust Blaskjær købte Ejendommen 1925 med et Areal paa 8 Tdr. Land, men senere er tilkøbt 3 Tdr. Land Hede. Bygningerne er opført 1908 og Jorden er udstykket fra P. Nielsens Gaard i Vroue og Besætningen var fra Begyndelsen 4 Køer, 1 Kalv, 1 Hest, 4 Polte, men er i Dag 4 Køer, 4 Kvier, 2 Kalve, 2 Heste, 1 So, 6 Polte og der fedes ca. 15 Svin aarlig. Blaskjær har udvidet Stald og Lade, Vognport og Hønsehus. Ved Overtagelsen var der næsten ingen Redskaber, men i Dag er der alle Nutids Maskiner baade aut. Vandværk, Malkemaskine m. m. Blaskjær har foruden at passe Ejendommen en Mælketur til Kjeldbjerg.



#### **BUUS, AKSEL, Gdr., Overtorpgaard, Karup,**

er født i St. Restrup 28. 6. 1913. Forældre: Landm. Jens Buus, Hustru Anine. Aksel Buus er gift med Rigmor Johanne, født Styck, i Torning 4. 11. 1917. Forældre: Lmd. Karl Styck, Hustru Kirstine. I Ægteskabet er 3 Børn: Sonja, Leif og Karl Johan. Aksel Buus overtog Gaarden 1945 efter Kaptajn Lorentsen med et Areal paa 102 Tdr. Land, hvoraf 15—16 Tdr. Land var Hede. Besætningen 8 Køer + Opdræt, 2 Heste og der lejes Traktor til det grove, samt fedes ca. 30 Svin aarlig. Der er plantet Læbælder om hele Jorden og der drives alsidig Landbrug med 10—12 Tdr. Land Kartoffler, som sælges dels til Eksport og dels til Fabrikken i Karup.

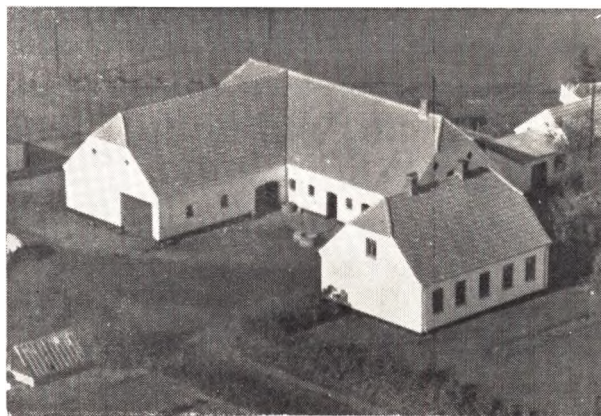

#### **BØVLING, NIELS, Gdr., Resen, Karup,**

er født i Laanum 26. 3. 1914. Forældre: Gdr. Marinus Bøvling, Laanum, Hustru Antonia. Bedsteforældre: FF Gdr. Niels Bøvling, Laanum. FM Karen. MF Murer Jørgen Simonsen, Sdr. Ørum. MM Kristine. Niels Bøvling er gift med Magda, født Christiansen, i Laanum 19. 12. 1912. Forældre: Gdr. Hans Christiansen, Laanum, Hustru Johanne. Bedsteforældre: FF Lmd. Jens Christiansen, Tranemose. FM Sofie. MF Gdr. Niels Sørensen Våd, Smøllerup. MM Maren. I Ægteskabet er 3 Børn: Inge, Henry og Jørgen. Niels Bøvling købte Ejendommen 1940 med et Areal paa 40 Tdr. Land, hvoraf 8 Tdr. Land var Hede, men som nu er i Drift og Kultur. Bygningerne er opført 1930 men senere udvidet med Maskinhus 1949. Besætningen var 1940 2 Heste og 4 Køer og der var kun faa Redskaber. 1947 blev der inst. El Lys og Kraft og senere er anskaffet alle Nutids Maskiner, Malkeanlæg, aut. Vandværk m. m. Besætningen er i Dag 2 Heste, 8 Køer, 8 Ungkreaturer, 3 Søer og der fedes ca. 30—35 Svin aarlig. Der føres alsidig Landbrug med stor Kartoffelavl.

#### **CHRISTENSEN, CHR. KABEL, Tømrer og Snedker, Vroue pr. Skive,**

er født i Daugbjerg 20. 12. 1895. Forældre: Murer Kr. Kabel Christensen, Hustru Kirstine. Chr. Kabel er gift med Anne, født Jacobsen, i Tastum 11. 12. 1900. Forældre: Lmd. Jens P. Jacobsen, Tastum, Hustru Kirstine. I Ægteskabet er 4 Børn: Aksel, Karl Aage, Gudrun og Inger. Chr. Kabel begyndte selvstændig Virksomhed 1924 og opførte samme Aar baade Beboelse og Værksted. Kabel fik sin Uddannelse i Sdr. Resen hos Tømrerm. Anton Nielsen 1912—15 og arbejdede derefter som Svend flere Steder i Jylland.

De første Aar var Kabel ølene men nu beskæftiges 2—3 Svende. De første Aar blev alt Arbejdet udført i Haanden, men nu er der Maskiner til alt Tømrer-, Snekker- og Kæretmagerarbejde. Kabel har udført baade Snekker- og Tømrerarbejde paa saa godt som alle Gaarde og Huse i Vroue.

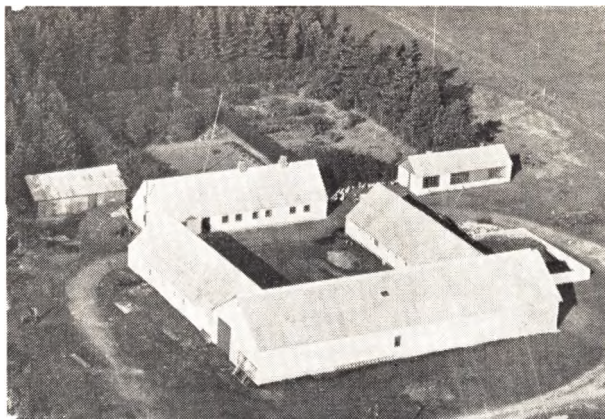

og Kraft, aut. Vandværk og andre Maskiner dertil. Der findes ogsaa Traktor med de mest nødv. Redskaber. Besætningen er i Dag 12 Køer, ca. 20 Ungkreaturer, 2 Heste, 1 Føl, 4—5 Søer og der drives et alsidigt Landbrug med stor Kartoffelavl.

#### **CHRISTENSEN, HALDUR VERNER, Gdr., Mølgaard, Resen, Karup,**

er født i Daugbjerg 12. 9. 1910. Forældre: Gdr. og Sognefoged Chr. Christensen, Hustru Nielsine. Bedsteforældre: FF Gdr. Jeppe Christensen, Daugbjerg. MF Gdr. Niels A. Mølgaard. MM Karen. Haldur Christensen er gift med Lydia Marie, født Søndergaard, i Ll. Mølgaard 29. 6. 1925. Forældre: Gdr. P. Søndergaard, Hustru Karen Marie. Bedsteforældre: FF Gdr. Chr. Søndergaard, Egelund. FM Karen. MF Gdr. Niels Christensen Mølgaard. MM Karen. I Ægteskabet er 3 Børn: Irma, Kaj og Jørgen. Haldur Christensen overtog 1945 Gaarden efter sin Morbroder, Chr. Christensen, og den har været i Familiens Eje ca. 200 Aar. I ældre Tid var Arealet 400 Tdr. Land, men i Dag er der ca. 80 Tdr. Land, hvoraf 16 Tdr. Land er Skov, plantet af Chr. Mølgaard, der paabegyndte det for 50 Aar siden. Bygningerne er opført af flere Gange, Stuehuset 1878, Laden 1919 og Kostalden 1943. Normal Besætning er 12 Køer + Opdræt, ingen Heste men Traktor med de mest gængse Maskiner og der fedes ca. 20 Svin aarlig.

#### **CHRISTENSEN, JENS CHR., Gdr., Rørgaard, Høgild,**

er født samme Sted 27. 9. 1920. Forældre: Gdr. Jens Christensen, Hustru Ane Kirstine, født Pedersen. Bedsteforældre: FF Gdr. Chr. Jensen. FM Katrine, født Kristensen. MF Gdr. Jens Chr. Philipsen, Høgild. MM Sine. Jens Chr. Christensen overtog 1951 Fødegården med godt 200 Tdr. Land, hvoraf Halvdelen er Hede og Mose. Gaarden har været i Slægtens Eje langt over 100 Aar og det er nu 4. Generation, der ejer den. Christensens Far byggede den nuværende Lade samt Heste- og Svinestald. Oldemoderen byggede Kostalden og Oldefaderen Stuehuset. Den første, der ejede Gaarden hed Jens Christensen, kaldet Olsen, og i den Tid blev Gaarden drevet med Stude som Trækkraft. Ca. 1900 overtog Christensens Far Gaarden med et Spand Heste og 1 Spand Stude samt 6 Køer. Avlen blev dengang tærsket med Pløj, men det varede ikke længe før der kom Maskiner, først en Hesterive, saa Slaamaskine og senere Petroleums-motor, Tærskværk og Kværm. I Dag er der El Lys

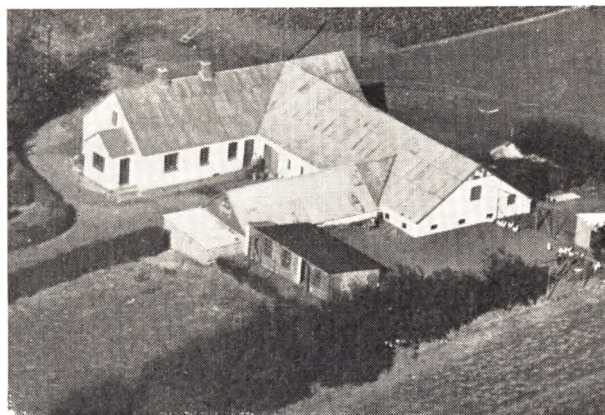

#### **CHRISTENSEN, JENS P., Gdr., Vroue Mark, Vridsted, Skive,**

er født i Sevel 15. 9. 1895. Forældre: Lmd. P. Chr. Christensen, Hustru Inger Marie, født Sørensen. Bedsteforældre: FF Lmd. Jens P. Christensen, Sevel. FM Kirsten. MF Gdr. Laust Sørensen Blaskjær, Sevel. MM Bodil Marie. Jens P. Christensen er gift med Othillie, født Thomsen, i V. Børsting 13. 10. 1894. Forældre: Gdr. Jens Thomsen, Hustru Inger Kirstine. Bedsteforældre: MF Gdr. David Sørensen, V. Børsting. MM Else Kirstine. I Ægteskabet er 2 Børn: Svend Aage og Henry Vagn. Jens P. Christensen overtog 1922 Gaarden med 10 Tdr. Land og Bygningerne var fra Begyndelsen 3 Køer, 2 smaa Heste, 4 Polte og 3 Smaagrise. Christensen har købt ca. 15 Tdr. Land, som han har opdyrket paa nær 2 Tdr. Land, anlagt Plantage. Christensen har med Hestespand opbrækket de 12 Tdr. Land. I 1912 var der kun Plov og Harve, men i Dag har Christensen alle Nutids Maskiner til El Kraft. Christensen kørte Mælk til Kjeldbjerg Mejeri fra 1922—32. Besætningen bestaar i Dag af 7 Køer, 2 Kvier, 3 Kalve, 2 Heste, 2—3 Søer og der fedes ca. 25 Svin aarlig. I 8 Aar har Christensen været Medlem af Sogneraadet, de sidste 2 Aar som Kasserer. Han har endvidere været Pante-foged i 9 Aar.



### **CHRISTENSEN, LARS Landm., Kjeldbjerg,**

er født samme Sted 22. 11. 1900. Forældre: Landm. Peder Christensen, Hustru Karen. Bedsteforældre: MF Gdr. Jens P. Jensen, Iglsø. Lars Christensen er gift med Stinne Pedersen Dam, født i Vroue 14. 9. 1910. Forældre: Gdr. Peter Dam, Vroue, Hustru Ellen Katrine. Bedsteforældre: FF Banearb. Anders Dam, Feldingbjerg. FM Larsine. MF Gdr. Niels Østergaard, Fly. MM Johanne Kirstine. I Ægteskabet er 3 Børn: Elly, Karen og Peter. Lars Christensen købte 1928 20 Tdr. Land fra J. Dahlsgaards Gaard i Børsting og opførte de nuværende Huse samme Aar, der senere er udvidet med Hønsehus. Jorden var opdyrket paa nær 5 Tdr. Land, der var Hede, og der begyndtes med 4 Køer og 2 Heste og der brugtes en Bilmotor som Trækkraft indtil der blev inst. El Lys og Kraft med alle Nutids Maskiner, bl. a. Mølkemaskine, Selvbinder m. m. Besætningen er i Dag 7 Køer, 2 Kvier, 4—5 Kalve, 3 Heste, 3 Søer. Christensen har i 7 Aar kørt en Brødtur for Bageren i Sjørup og de sidste 3 Aar Varer for Brugsfoeningen i Kjeldbjerg.

### **CHRISTENSEN, NIELS STORGAARD, Gdr. og Sogneraadformand, Storgaard, Vroue,**

er født samme Sted 11. 9. 1904. Forældre: Gdr. og Sognefoged Chr. Christensen, Hustru Bodil. Bedsteforældre: FF Gdr. Niels Christensen, Storgaard. FM Margrethe. MF Gdr. Visti Jensen, Gravgaarden. MM Margrethe. Niels Storgaard er gift med Jensine, født Nygaard, i V. Børsting 13. 6. 1904. Forældre: Gdr. samme Sted Kr. Nygaard, Hustru Sine. Bedsteforældre: FF Gdr. Jens Nygaard. FM Bodil. MF Gdr. Laust Johannesen, Søvsø. MM Inger Marie. I Ægteskabet er 1 Barn: Kræsten. Gaarden Storgaard har været i Slægtens Eje gennem flere Generationer og Arealet er i Dag 90 Tdr. Land, hvoraf 20 Tdr. Land er Hede. Bygningerne er dels opført af Storgaards Far og Bedstefar. Besætningen bestaar af 50—60 Kreaturer og 4 Heste og der fedes ca. 80 Svin aarlig. Gaarden har været i Familiens Eje langt over 100 Aar. Storgaard har været Sognefoged i 29 Aar.

### **CHRISTENSEN, OSKAR, Gdr., Højlund, Sjørup, Viborg**

er født i Sjørup 16. 6. 1919. Forældre: Gdr. Vilhelm Christensen, Hustru Signe. Bedsteforældre: FF Gdr. Villads Christensen, Kobberup. MF Gdr. Chr. Nielsen, Nr. Ørum. MM Frederikke. Oskar Christensen er gift med Gerda, født Andersen Strøm, i Sevel 12. 1. 1923. Forældre: Landpost Mads A. Strøm, Sevel, Hustru Jensine. Bedsteforældre: FF bosat i Oddense, Salling.

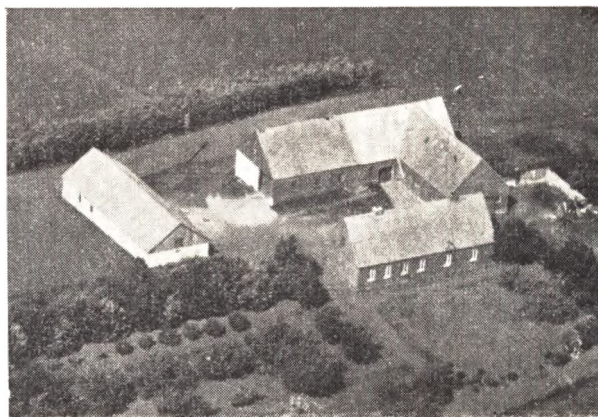

FM Marie. MF Lmd. Kresten Eriksen, Sevel. MM Mette Katrine. I Ægteskabet er 2 Børn: Joan og Vilhelm. Oskar Christensen købte 1948 Gaarden med et Areal paa 31 Tdr. Land Ager og Eng og overtog den med fuld Besætning og Redskaber. Der er 10 Køer + Opdræt, 2 Heste, 5 Søer og der fedes ca. 30—40 Svin aarlig. Bygningerne er opført ca. 1890, og den er udstykket fra Vibtrupgaard. Der føres alsidig Landbrug med de dertil hørende Maskiner.



### **CHRISTIANSEN, JENS CHR., Gdr., Bækgaard, Resen,**

er født samme Sted 5. 3. 1897. Forældre: Gdr. samme Sted Jens P. Christiansen, Hustru Mette Marie. Bedsteforældre: FF Gdr. samme Sted Jens Chr. Christensen. FM Johanne, født Christensdatter. MF Gdr. Jeppe Christensen, Daugbjerg. MM Anne. Jens Chr. Christiansen overtog Fødegaarden med 230 Tdr. Land, hvoraf 60 Tdr. Land er Hede. Gaarden har været i Slægtens Eje ca. 100 Aar og den første Ejer af Slægten er Jens Chr. Christensen. Bygningerne opført af flere Gange, den ene Længe er opført af gerne er opført 1908, og den er udstykket fra den Gaard i Vroue, som nu ejes af P. Nielsen. Besætning Christianens Bedstefar og de øvrige af Jens P. Christiansen. Ca. 1880 blev Gaarden drevet med Tyre og Stude som Forspand. 1940 var Besætningen 5 Heste, 14—16 Køer + Opdræt, 4 Søer, ca. 50 Ungsvin. I Dag er Arealet 182 Tdr. Land, hvoraf noget er Hede. 1950 blev der anskaffet Traktorer med de mest nødvendige Redskaber.

**CHRISTENSEN, SIGURD, Gdr., V. Børsting,  
Kjeldbjerg ,**

er født i Højvangslund, Daugbjerg 6. 9. 1912. Forældre: Gdr. Chr. Christensen, Hustru Nielsine. Bedsteforældre: FF Gdr. Jeppe Christensen, Højvangslund. MF Gdr. i Sdr. Resen. Sigurd Christensen er gift med Anna, født Hellerup, i Daugbjerg 20. 9. 1921. Forældre: Gdr. Peder Hellerup, Hustru Mette. Bedsteforældre: FF Gdr. Jens Hellerup, Laanum. FM Kristiane. MF Gdr. Niels Aistrup, Ørum. MM Ane. I Ægteskabet er 5 Børn: Bent, Lisbeth, Signe, Peder og Vita. Sigurd Christensen overtog 1942 Gaarden med 28 Tdr. Land og en Besætning, der bestod af 5 Køer, 2 Kalve, 4 Grise og 2 smaa Heste. Bygningerne er opført 1927 men udvidet 1947 med ny Lade og Kyllingehus. Ved Overtagelsen var det smaat med Maskiner, men i Dag er der alt til Nutids Landbrug. Besætningen i Dag bestaar af 7 Køer, 3 Kvier, 2 Kalve, 3 Søer og 10 Ungsvin. Der føres alsidig Landbrug og der er plantet Læbælter om Jorden.



**CHRISTENSEN, SØREN, Gdr., Resenholm  
pr. Karup,**

er født samme Sted 25. 9. 1927. Forældre: Malerm. Aksel Christensen, Hustru Jensine. Bedsteforældre: FF Bestyrer Søren Kristensen, Godthaab. FM Katrine. MF Lmd. Niels Chr. Christensen. MM Inger Kirstine. Søren Christensens Forældre købte Ejendommen 1921 med et Areal paa 84 Tdr. Land, hvoraf kun 9 Tdr. Land var dyrket og Resten var Hede. Der begyndtes med 1 Ko og 1 Hest. Christensen overtog Ejendommen 1950 og har opdyrket 7—8 Tdr. Land med Hestespand og 20—25 Tdr. Land med Traktor, saa der i Dag er ca. 60 Tdr. Land under Plov. Besætningen bestaar af 4 Køer, 3 Kvier, 4 Kalve og 1 So. Der er eget Elektricitetsværk og Petroleumsmotor med Maskiner. Der er plantet Læbælter om Jorden og 2 Tdr. Land Plantage.

**CHRISTIANSEN, NIELS, Landmand,  
Høgild, Karup,**

er født i Resen v/Struer 4. 9. 1873 og død 1936. Forældre: Lmd. Laust Pilgaard, Hustru Ane. Niels Christiansen var gift med Kristine, født Jensen, i Ø. Tørslev 25. 12. 1883. Forældre: Lmd. Kr. Jensen, Hustru Ane, født Rasmussen. I Ægteskabet er 6 Børn: Aage, Anker, Anne, Henry, Frida og Egon. Niels Christiansen og Hustru købte deres Ejendom 1935 med 30 Tdr. Land, hvoraf Halvdelen laa hen i Hede og gamle Mosegrave. I Dag er Jorden opdyrket paa nær 8 Tdr. Land, som henligger igamle Tørvegrave. Bygningerne

er ældre. Besætningen er i Dag 2 stærke Heste, 4 Køer + Opdræt, 1 So. Avlen tærskes ved omrejsende Tærskéværk og der drives alsidig Landbrug.

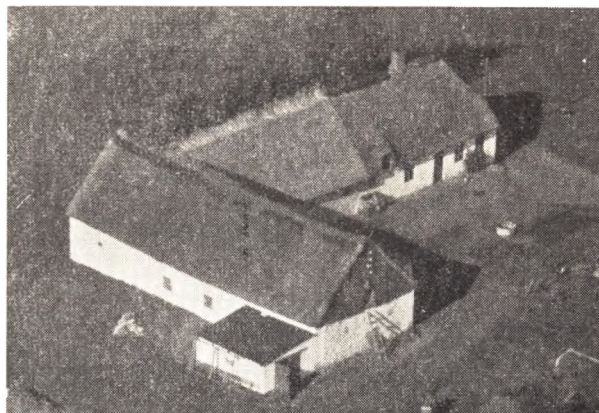

**DAHL, ALFRED, Landmand, Gml. Amstrup,  
Vroue, Skive,**

er født i Laanum 8. 2. 1900. Forældre: Gdr. Jens P. Dahl, Laanum, Hustru Maren. Bedsteforældre: FF Gdr. Niels Dahl, Knudsgaard. FM Ane Marie. MF Gdr. Niels P. Lauridsen, Sjørup. MM Marie. Alfred Dahl er gift med Gertrud Marie, født Christensen, i Laastrup 4. 12. 1909. Forældre: Lmd. Chr. Christensen, Hustru Ane. Bedsteforældre: FF Lmd. Kr. Christensen, Knudby. FM Maren. MF Lmd. Niels Chr. Laustsen, Bjerregrav. MM Gertrud Marie. I Ægteskabet er 5 Børn: Hilmer, Jens Peter, Christian, Arne og Lisbeth. Alfred Dahl købte Ejendommen 1931 med et Areal paa 42 Tdr. Land, hvoraf Halvdelen var Hede. I 1931 var Besætningen 4 Køer, 4 Ungkreaturer og 2 smaa Heste og der begyndtes med Haandtærsker og ellers kun faa Redskaber. I Dag er 36 Tdr. Land opdyrket, mænglet og kultiveret. Dahl har plantet Læbælter og i 1937 blev Bygningerne udvidet med Høsehuse og Vognport. Besætningen bestaar i Dag af 8 Køer, 8 Ungkreaturer, 2 store Heste, 2 Søer og der fedes ca. 14—18 Svin aarlig. Der dyrkes ca. 3 Tdr. Land med Kartofler og ellers alm. Landbrug med alle Nutids Maskiner, bl. a. Selvbinder, Malkemaskine, Tærskéværk, Kværn m. m.



**DALSGAARD, HJORTVAR, Gdr., Høgild, Karup,**  
er gift med Kirstine Marie, født Johansen, i Høgild. Hjortvar Dalsgaard købte Gaarden 1944 med et



Areal paa 49 Tdr. Land. Besætningen var dengang 2 Køer, 1 Kalv og 2 Heste men ingen Svin og det var nogle gamle Huse. 1951 blev der bygget ny Stald, Lade og Svinehus, ialt 62 Alen lang og 15 Alen bred. Besætningen bestaar i Dag af 8 Køer, 4 Kalve, 2 Heste og der lejes Traktor til en Del af Arbejdet. Der dyrkes 6 Tdr. Land med Kartofler, der leveres til Fabrikken i Karup.

**DAMGAARD, KRESTEN KJELDBJERG, Gdr.,  
Kjeldbjerg, Skive,**

er født 6. 2. 1901. Forældre: Gdr. samme Sted Niels Damgaard, Hustru Dorthea Katrine. Bedsteforældre: FF Gdr. Kresten Damgaard, V. Børsting, FM Maren. MF Gdr. Chr. Christensen, Kjeldbjerg. MM Katrine. Kresten Kjeldbjerg Damgaard er gift med Kristine Schaltz, født i Taastrup 23. 4. 1910. Forældre: Gdr. Anton Schaltz, Taastrup, Hustru Petrea. Bedsteforældre: FF Gdr. Andreas Schaltz, Taastrup. FM Marie. MF Gdr. Anders Poulsen, Fjeldsø. MM Kristine. I Ægteskabet er 2 Børn: Birthe og Ingrid. Kr. Kjeldbjerg Damgaard overtog 1933 Fødegaarden med et Areal paa 32 Tdr. Land og den har været i Slægtens Eje siden 1893, men var da kun paa ca. 20 Tdr. Land, men der er udstykket 12 Tdr. Land fra Fødegaarden i V. Børsting. Stuehuset og Kostalden er fra 1893 men senere udvidet. 1893 var Besætningen kun paa 2 Køer men i Dag er der 11 Køer, 15 Ungkreaturer, 2 Heste, 3 Søger og der fedes ca. 25 Svin aarlig. Der drives alsidig Landbrug med alle Nutids Maskiner.

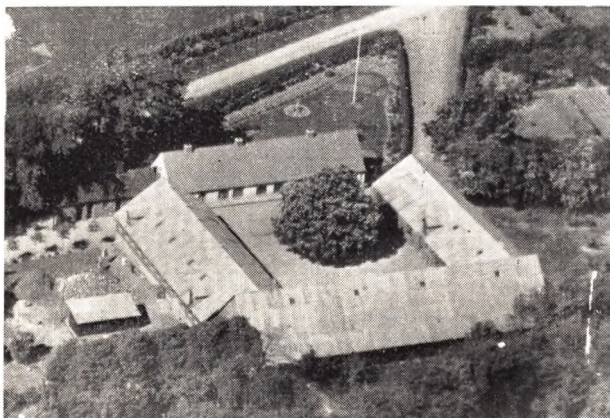

**FREDERIKSEN, ALFRED, Gdr., Kjeldbjerggaard  
pr. Skive,**

er født samme Sted 23. 12. 1901. Forældre: Gdr. samme Sted Ole Frederiksen, Hustru Mariane. Bedsteforældre: FF Gdr. Frederik Olsen, Solgaard i Fly. FM Ane. MF Gdr. P. Chr. Madsen, Sjørup. MM Kirsten Marie. Alfred Frederiksen er gift med Ester, født Jensen Vroue 11. 12. 1909. Forældre: Gdr. samme Sted Jens Chr. Vroue, Hustru Karen. Bedsteforældre: FF Gdr. Niels Chr. Vroue, Bøstrup. FM Kirstine. MF Gdr. Anders Olesen, Ørum. MM Else. I Ægteskabet er 1 Barn: Thorkild Kjeldbjerg. Alfred Frederiksen overtog 1937 Fødegaarden med et Areal paa 70 Tdr. Land, og den har været i Slægtens Eje siden 1896, da Frederiksens Far købte den af Kr. Kjeldbjerg, hvis Slægt har ejet Gaarden ca. 100 Aar. Gaardens Udhuse er opført af Faderen og der hørte i mange Aar Teglværk til. Indtil 1787 laa de forsk. Gaarde i Kjeldbjerg ved Bækken. Stuehuset er fra 1811, men senere moderniseret. Besætningen bestaar af 20 Køer,

30 Ungkreaturer, 6 Heste og der fedes ca. 100 Svin aarlig. Der findes i Dag alle Nutids Maskiner til El Kraft. 1921 blev der udstykket 30 Tdr. Land til Broderen P. Chr. Frederiksen.

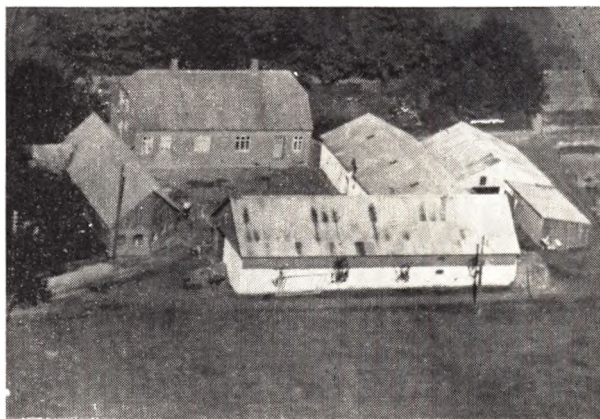

**FREDERIKSEN, EJVIND, Gdr., Fløjgaard,  
Kjeldbjerg,**

er født paa Kjeldbjerggaard 24. 8. 1906. Forældre: Gdr. samme Sted Ole Frederiksen, Hustru Mariane. Bedsteforældre: FF Gdr. Frederik Olsen, Solgaard i Fly. FM Ane. MF Gdr. P. Chr. Madsen, Sjørup. MM Kirsten Marie. Ejvind Frederiksen er gift med Frida, født Mølgaard, i Kardyb 6. 10. 1909. Forældre: Gdr. Laust Mølgaard, Kardyb, Hustru Inger. Bedsteforældre: FF Gdr. Anders Laursen, Ravnstrup. FM Bodil. MF Gdr. Johannes Paarup, Kardyb. MM Maren. I Ægteskabet er 3 Børn: Inger, Børge og Ole. Ejvind Frederiksen købte 1945 Gaarden med et Areal paa 46 Tdr. Land. Bygningerne bestaar af 4 grundmurede Længer, opført af flere Gange. Stuehuset fra 1921 og Laden fra 1906. Normal Besætning bestaar af 12 Køer, 4—5 Kvier, 7—10 Kalve, 3 Heste, 40—50 Svin fedes aarligt. Der drives alsidig Landbrug med 2 Tdr. Ld. Sukkerroefrø og 1 Td. Land Rapgræs.

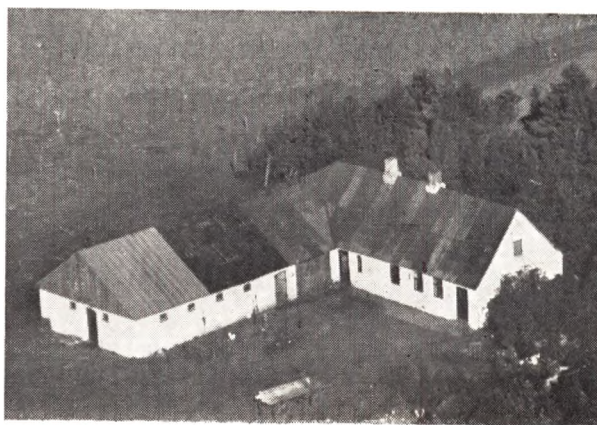

**(FOLDBJERG), NIELS CHRISTIANSEN, Gdr.,  
Koldkur, Karup,**

er født i Fusager 29. 1. 1885. Forældre: Morten Christiansen, Hustru Birthe Marie. Niels Christiansen er gift med Louise, født Schalts, i Taastrup 4. 12.

1888. Forældre: Lmd. og Kromand Andreas Schalts, Hustru Bodil Marie. I Ægteskabet er 5 Børn: Martha, Schalts, Marie, Christian og Agner. Niels Christiansen købte 1913 Gaarden med et Areal paa 37 Tdr. Land, hvoraf 10 Tdr. Land var Hede, men som nu er opdyrket. Besætningen var ved Overtagelsen 2 ældre Heste og 3 Kreaturer, men ingen Redskaber. I Dag er der 2 Heste, 6 Køer, 7 Kreaturer, 2 Søer og 8 Svin. Der er nu inst. El Lys og Kraft med alle dertil hørende Maskiner, og der føres alsidig Landbrug med 3—4 Tdr. Land Kartoffler, der sælges til Eksport.

**FRANSDEN, SØREN P., Gdr., Ll. Mosegaard, Høgild,**

er født i Bording. Forældre: Lmd. N. P. Frandsen, Hustru Mariane. Søren Frandsen er gift med Mette Marie, født Jensen, i Grove. Forældre: Lmd. Jesper Jensen, Hustru Kirsten Marie. I Ægteskabet er 7 Børn: Niels Peter, Asta, Magnus, Kristian, Kristine, Svend og Frands. Søren P. Frandsen overtog 1901 Gaarden med et Areal paa 39 Tdr. Land, delvis Hede, og en Besætning, der kun bestod af 1 Ko og 2 Kalve. Indtil 1904 blev der pløjet med Stude men saa blev der anskaffet Heste og rigtig taget fat paa Hedeopdyrkingen. 1929 købte Frandsen yderligere 70 Tdr. Land Hede, der nu ogsaa er opdyrket. Besætningen bestaar af 10 Køer + Opdræt, 5 Heste. Der er inst. El Lys og Kraft samt Maskiner dertil, og der bliver dyrket 6—7 Tdr. Land med Kartoffler.

**GREGERSEN, SØREN CHR., Gdr., Kjærgaard, V. Børsting, Skive,**

er født i Sevel Sogn 3. 2. 1891. Forældre: Gdr. K. Chr. Gregersen, Sevel, Hustru Kirsten Marie, født Poulsen. Bedsteforældre: FF Gdr. Gregers Andersen. FM Johanne. MF Gdr. Jens Thomsen. MM Mette. Søren Gregersen er gift med Kirstine, født Gregersen, i Trandum 3. 5. 1890. Forældre: Mads Chr. Gregersen, Hustru Ane Kirstine, født Kastoft. Bedsteforældre: MF Niels Thomsen Kastoft. I Ægteskabet er 1 Barn: Edith. Søren Gregersen købte Gaarden 1922 med et Areal paa 56 Tdr. Land, hvortil der senere er ilkkøbt 2 Tdr. Land, og der er 6 Tdr. Land Plantage. Bygningerne menes opført ca. 1900 og Besætningen bestaar af 14 Køer, ca. 20 Ungkreaturer, 3 Heste, 12 Søer og 4—5 Svin.



**HANSEN, EJNAR, Gdr., Kjeldbjerg,**

er født i Flade 7. 8. 1912. Forældre: Jens Chr. Andersen, Hustru Kristine. Bedsteforældre: FF Jacob

Hansen, Søby. FM Anne. Ejnar Hansen er gift med Irene, født Dam, i Vroue 1. 6. 1917. Forældre: Gdr. Julius Dam, Vroue, Hustru Marie. Bedsteforældre: FF Banearb. Anders Dam, Søby. FM Larsine. MF Hans Knudsen, Tjæreborg. MM Anne. I Ægteskabet er 1 Barn: Tove Marie. Ejnar Hansen købte 1940 sit nuværende Hjem med et Areal paa 12 Tdr. Land af Marinus Dahl. Bygningerne er opført af N. P. Thøgersen ca. 1910. Besætningen var ved Overtagelsen 6 Køer + Opdræt, 1 Kalv og 2 smaa Heste. Der er installeret El Lys og Kraft 1930 med alle Nutids Maskiner og Besætningen bestaar i Dag af 5 Køer, 1 Kvie, 2 Kalve, 2 Heste, 2 Søer og der fedes ca. 12—14 Svin aarlig. Ejnar Hansen kører foruden at passe Ejendommen, en Mælketur.



**HANSEN, FREDERIK, Gdr., Smedegaard, Sjørup,**

er født samme Sted 30. 12. 1898. Forældre: Gdr. samme Sted Jens Chr. Hansen, Hustru Ane. Bedsteforældre: FF Gdr. Hans Frederiksen, Trevad. FM Else. MF Gdr. Mogens Christensen, Smedegaard. MM Marie Sofie, født Nielsdatter. Frederik Hansen er gift med Anne Marie, født Laustsen, i Kobberup 22. 11. 1902. Forældre: Gdr. Knud Laustsen, Hustru Karen, født Simonsen. Bedsteforældre: FF Lmd. Kr. Laustsen, Troelstrup. FM Ane Marie. MF Skovløber Thomas Simonsen, Feldborg. MM Kristiane. I Ægteskabet er 6 Børn: Jens Chr., Karen Johanne, Knud Evald, Kaj Ove, Signe og Svend Georg. Frederik Hansen overtog 1929 Fødegaarden. Den har været i Familiens Eje siden 1848, da Hansens Morfar købte den, og han var tillige Smed, deraf Navnet Smedegaard. Arealet er ca. 30 Tdr. Land, der i Dag er opdyrket men i 1848 var tildels Hede og Besætningen var da kun 2 Køer og 2 Stude. 1891 overtog Hansens Far Gaarden og han opdyrkede Heden og byggede Gaarden om, saaledes nyt Stuehus 1891, der senere er udvidet 1894. 1929 bestod Besætningen af 8 Køer + Opdræt, 2 Heste. Frederik Hansen har inst. El Lys og Kraft samt anskaffet alle Nutids Maskiner.

**HANSEN, JØRGEN, Gdr., Sdr. Resen, Karup,**

er født i Højslev 9. 11. 1913. Forældre: Lmd. Niels Chr. Hansen, Hustru Kamilla. Bedsteforældre: FF Gdr. Jørgen Hansen, Højslev. FM Mette. MF Andersen, Daugbjerg. Jørgen Hansen er gift med Elise Margrethe, født Sørensen, i Feldborg 20. 10. 1922. Forældre: Lmd. Peder Sørensen, Hustru Marie. Bedsteforældre: FF Lmd. Henrik Sørensen, Timring. FM Katrine. MF Tømrer Mads Jørgensen, Selde. MM Elise. I Ægteskabet er 2 Børn: Marie og Niels Chr. Jørgen

Hansen købte 1950 Ejendommen med et Areal paa 25 Tdr. Land. Bygningerne er opført af flere Gange, Ko-stalden 1908, Laden 1918 og Stuehuset 1925. Besætningen bestaar af 8 Køer + Opdræt, 2—3 Heste og til Tider flere, da der drives en Del Heste- og Ko-handel ved Siden af Ejendommens Drift. Der drives alsidig Landbrug med de dertil hørende Maskiner.



#### HEDEGAARD, ELIAS, Gdr., Flygaard, Rabis,

er født i Sevel 4. 10. 1894. Forældre: Gdr. Chr. Hedegaard, Hustru Kristine. Bedsteforældre: FF Gdr. Kresten Hedegaard, Sevel. FM Else. MF Gdr. Lars Larsen, Sevel. MM Maren. Elias Hedegaard er gift med Kristine, født Christensen, i Flygaard 25. 3. 1895. Forældre: Gdr. samme Sted Niels Christensen, Hustru Ane Kirstine. Bedsteforældre: FF Gdr. Chr. Christensen, Flygaard. FM Ane. MF Gdr. Morten Mortensen, Gundelund. MM Inger Marie. I Ægteskabet er 3 Børn: Christian, Kristine og Egon. Elias Hedegaard overtog 1935 Gaarden med et Areal paa ca. 150 Tdr. Land. Gaarden har været i Familiens Eje i 3 Generationer i ca. 100 Aar. Da Fru Hedegaards Far overtog den ca. 1890, laa Jorden delvis hen i Hede og Besætningen var kun 4 Køer og et Par Stude som Trækraft, men senere kom der 1 Hest til Hjælp. 1935 var Jorden opdyrket paa nær 20 Tdr. Land og Besætningen var 16 Køer, 14 Ungkreaturer og 3 Heste. 1941 blev der inst. El Lys og Kraft samt Maskiner dertil og aut. Vandværk. Besætningen bestaar i Dag af 16 Køer, 20 Ungkreaturer, 3—4 Heste og der lejes Traktor til det grove Arbejde, 4 Søer og der fedes ca. 40 Svin aarlig. Der drives alsidig Landbrug med 7—8 Tdr. Land Kartoffler, der leveres til Fabrikken i Karup.

#### HØJ, CHARLES, Landmand, Kjeldbjerg,

er født i Rønbjerg 19. 3. 1908. Forældre: Gdr. Chr. Høj, Hustru Karoline. Bedsteforældre: FF Lmd. Mads Pedersen Høj, Balling. FM Dorthe Kirstine. MF Lmd. Karl Ibsen, Haasum. MM Else. Charles Høj er gift med Rigmor, født Vestergaard, i Haasum 27. 9. 1913. Forældre: Lmd. Chr. Vestergaard, Hustru Johanne. Bedsteforældre: FF Vejm. Jens Vestergaard, Ramsing. FM Anne. MF Lmd. Eskild Poulsen, Haasum. MM Anne. I Ægteskabet er 6 Børn: Else, Mete, Asta, Rita, Kresten og Ernst. Charles Høj købte 1933 Ejendommen, der ligger lige ved Kjeldbjerg Mejeri, med et Areal paa 12 Tdr. Land og Besætningen bestod dengang af 6 Køer, 4—5 Ungkreaturer, 2 islandske Heste, men i Dag er der 6 Køer, 6—8 Ungkreaturer, 3 Søer, 2 norske Heste og ca. 2—300 Høns. Bygning-

gerne er opført 1901 men senere udvidet med 2 Høns-huse og 11 Aalen Lade. I Dag er saa godt som alle Maskiner til El Kraft.

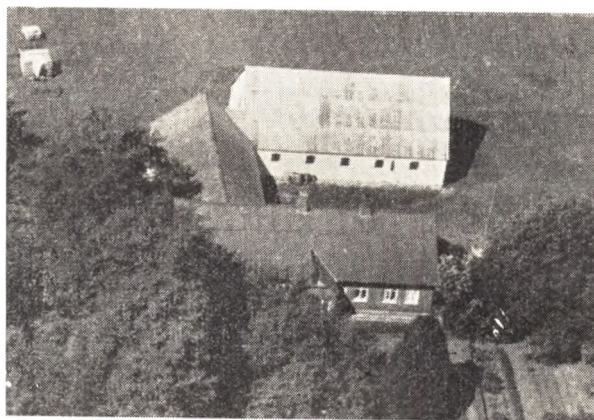

#### HØJRIIS, HELGE, Gdr., Sjørup, Viborg,

er født samme Sted 12. 8. 1914. Forældre: Gdr. samme Sted Jens Chr. Højris, Hustru Anne. Bedsteforældre: FF Gdr. Niels Højris, Sjørup. FM Katrine. MF Landpost Ole Andersen, Vridsted. MM Kirstine. Helge Højris er gift med Anne, født Pedersen, i Ramsing 23. 7. 1922. Forældre: Gdr. Peder Pedersen, Hustru Else Johanne. Bedsteforældre: FF Gdr. Niels Pedersen, Nr. Lem. FM Mette. MF Gartner og Opsynsmand Peder Vistrup. MM Mariane. I Ægteskabet er 2 Børn: Frede og Elly. Helge Højris overtog 1952 Fødegarden med et Areal paa 16 Tdr. Land. Ejendommen blev 1909 udstykket fra Gaarden Højris til hans Far og var i Begyndelsen kun paa 4 Tdr. Land, men senere er der tilkøbt 12 Tdr. Land, delvis Hede, der dog nu er opdyrket. Højris' Far var oprindelig Murer, og har udført Haandværket saa godt som hele Tiden. Besætningen var til at begynde med kun 1—2 Køer, men i Dag er der 5 Køer, 7 Ungkreaturer, 2 Heste, 2 Søer og ca. 100 Høns. Bygningerne er opført af flere Gange, efter som Jorden kom i Drift og Besætningen blev forøget.

#### HØJRIIS, PEDER CHR., Gdr., Højris, Sjørup,

er født samme Sted 10. 8. 1888 og død 1933. Forældre: Gdr. samme Sted Niels Højris, Hustru Anne Katrine. Bedsteforældre: FF Gdr. Jens Højris. FM Ellen Marie. Peder Chr. Højris var gift med Petrea, født Ebbesen, i Vroue 6. 1. 1894. Forældre: Gdr. Laust Ebbesen, Hustru Karen. Bedsteforældre: FF Gdr. i Laanum. MF Niels Hansen, Nørgaard. MM Kirstine. I Ægteskabet er 4 Børn: Meta Marie, Nanna, Vera og Ebbe. Gaarden har været i Slægtens Eje langt over 100 Aar og er oprindelig udstykket fra Skorstensgaard i Sjørup med et Areal paa 42 Tdr. Land. Bygningerne er opført af flere Gange, Stuehuset 1877 og de øvrige er ældre. Den nuværende Ejer overtog Gaarden 1921 og Besætningen er i Dag 14 Køer, ca. 20 Ungkreaturer, 4 Heste, 2 Søer og der fedes ca. 35 Svin aarlig.

#### JACOBSEN, ANDERS, Gdr., Sdr. Resen, Karup,

er født i Resen 9. 2. 1883. Forældre: Husm. Ole Jacobsen, Hustru Ane Elisabeth. Bedsteforældre: FF Gdr. Jacob Jacobsen, Fløjgaard, Finderup. MF Husmand Niels Knudsen, Staulund. Anders Jacobsen er gift med Dorthea, født Albrektsen, i Borup 4. 7. 1882. Forældre: Gdr. Jens P. Albrektsen, Overhede, Hustru

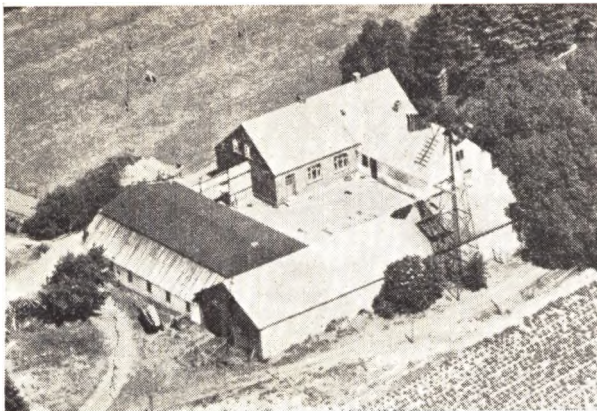

Sine. Bedsteforældre: FF Lmd. Albrekt Jensen, Borup. FM Dorthea Marie. MF Lmd. Niels Olesen, Høgild. MM Sidsel Marie. I Ægteskabet er 5 Børn: Anne Elisabet, Jens Peder, Sine, Ole Tougaard og Jacob Andreas. Anders Jacobsen købte 1906 28 Tdr. Land Hede og opførte samme Aar 1 Hus med Beboelse, Stald og Læde ud i eet. Der begyndtes med 2 Russerheste, og der blev yderligere købt 28 Tdr. Land med Halvdelen Hede og senere, efter Forældrene, 36 Tdr. Land, delvis Hede, og efter som Jorden kom i Drift blev Bygningerne udvidet. 1933 købtes yderligere 16 Tdr. Land, der blev anlagt i Plantage. 1944 blev der bygget en Ejendom paa de vestlige Marker med 39 Tdr. Land. Besætningen er i Dag 12—14 Køer + Opdræt, men er de senere Aar gaaet over til Svineavl, saa der i Dag er 120 Svin. I Dag er der Maskiner til alt og i Begyndelsen maatte det ordnes med Plejl og Le, foruden at der blev kørt en Mælketur til Faarbæk Mejeri de første 4 Aar. Jacobsen har hentet flere hundrede Læs Mergel, dels i Karup og dels i Resen og har foruden de 16 Tdr. Land Plantage plantet Læbælter om Gaard og Jord.

#### JACOBSEN, JACOB, Murer og Landmand, Vroue, Skive,

er født Ø. Børsting 21. 7. 1889. Forældre: Gdr. Jacob Jacobsen, Hustru Ingeborg. Bedsteforældre: FF Gdr. Jacob Jacobsen, Kjeldbjerg. FM Mette Katrine. MF Gdr. Claus Dueholm, Vridsted. Jacob Jacobsen er gift med Vilhelmine, født Andreasen, i Daugbjerg 17. 6. 1895. Forældre: Lmd. Anders Andreasen, Hustru Ane Kirstine. Bedsteforældre: FF Gdr. Kr. Andreasen, Engedal. FM Ane Malene. MF Gdr. Jens Villadsen, Engedal. MM Ane Katrine. I Ægteskabet er 13 Børn: Jacob, Kirstine, Anders, Ingeborg, Martin, Claus Dueholm, Christian, Alfred, Poul, Søren, Grete, Hans og Gunnar. Jacob Jacobsen købte 1923 14 Tdr. Land fra Vroue Præstegaard og opførte samme Aar de nuværende Bygninger. Jacobsen er Murer og har arbejdet paa de fleste af Gaardene i Vroue og Omegn. Besætningen bestaar af 6—7 Køer + Opdræt, 2 Heste, 2—4 Søer og 2 Orner. Husene er udvidet med Hestestald, Svinestald, Vognport, Hønsehus og Vaskøhus. Der er inst. El Lys og Kraft og alt i Nutids Maskiner.

#### JACOBSEN, LAURITS, Gdr., Vroue, Skive,

er født i Sognet 11. 12. 1911. Forældre: Murer og Landm. Peder Jacobsen, Hustru Maren. Bedsteforældre: FF Lmd. Peder Jacobsen, Haderis. MF Landm. Chr. Jensen, Vroue. MM Ane. Laurits Jacobsen er gift med Sigrid, født Rasmussen Buch, i Kjeldbjerg

22. 6. 1923. Forældre: Smedem. Rasmus Buch, Hustru Agnete. Bedsteforældre: FF Lmd. Laurits Rasmussen Buch. FM Sine. MF Murer Chr. Sørensen, Feldingbjerg. MM Hansine. I Ægteskabet er 4 Børn: Annelise, Aase, Edith og et udøbt Barn. Laurits Jacobsen købte 1946 20 Tdr. Land fra Søndergaard i Vroue og opførte de nuværende Bygninger samme Aar. 1951 blev der yderligere købt 5 Tdr. Land fra Søndergaard, som nu er opdyrket og merglet. Besætningen i Dag er 6 Køer + Opdræt, 2 Heste og der holdes normalt 2 Søer og fedes 18—20 Svin aarlig. 1947 blev der installeret El Lys og Kraft samt anskaffet Maskiner dertil. Der føres alsidig Landbrug med 2—3 Tdr. Ld. Kartoffler, som sælges til Eksport.

#### JACOBSEN, SIGVALD, Gdr., Vroue pr. Skive,

er født samme Sted 26. 9. 1916. Forældre: Gdr. samme Sted P. Jacobsen, Hustru Maren. Bedsteforældre: FF Gdr. Peder Jacobsen, Haderup. MF Lmd. Chr. Jensen, Vroue. MM Ane. Sigvald Jacobsen er gift med Ingrid Dorthea, født Johannesen 17. 9. 1923. Forældre: Laust Johannesen, Hustru Marie. Bedsteforældre: FF Lmd. Jens Johannesen. FM Dorthea. MF Forpagter Visti Stilling. MM Kristine. Sigvald Jacobsen overtog 1951 Fødegaarden, hvis Jord er udstykket fra Storgaard i Vroue 1905 og købt af Jacobsens Far og opført af denne. Der begyndtes med 15 Tdr. Land, hvoraf de 5 var Hede, og der var kun et Par Køer. Sigvald Jacobsen købte 1945 18 Tdr. Land Hede, der nu er opdyrket paa nær 4 Tdr. Land, der er beplantet. 1950 blev Udhusene udvidet og ombygget. 1940 blev der inst. El Lys og Kraft. Besætningen bestaar i Dag af 8 Køer, 7—8 Kalve, ingen Heste men Traktor med de mest nødvendige Redskaber.

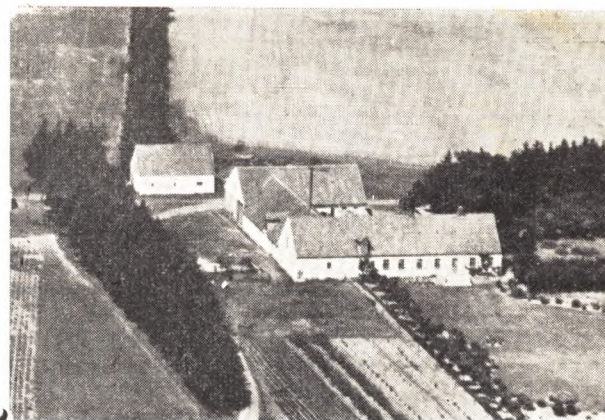

#### JACOBSEN, OLE, Gdr., Resenholm pr. Karup,

er født samme Sted 19. 8. 1903. Forældre: Gdr. samme Sted Niels Jacobsen, Hustru Petrea. Bedsteforældre: FF Lmd. Ole Jacobsen, Resen. FM Ane. MF Karremager Erik Christensen, Daugbjerg. MM Eva. Ole Jacobsen er gift med Anne, født Jensen, i Koldkur 2. 9. 1911. Forældre: Gdr. Jens Chr. Jensen (Pode), Hustru Anine. Bedsteforældre: FF Gdr. Chr. Pode, Vroue. FM Ane. I Ægteskabet er 3 Børn: Maja, Niels Chr. og Gerda. Ole Jacobsen overtog 1934 Fødegaarden, der har været i Slægtens Eje siden 1900, da Jacobsens Far købte 30 Tdr. Land Hede og opførte Bygninger her. De første Aar arbejdede han i Grusgraven og Skoven, men fik saa omsider et Par Heste og kørte Mælk til Faarbæk Mejeri. Han fik efterhaanden de 30 Tdr. Land opdyrket og købte senere 48 Tdr.

Land Hede, som han opdyrkede paa nær 3 Tdr. Land, som Ole Jacobsen nu har beplantet. Efterhaanden som Jorden kom i Drift og Besætningen blev forøget, blev Bygningerne udvidet, saa der i Dag er en velbygget, grundmuret Gaard. 1920 modtog Jacobsens Far af Viborg Amts landøkonomiske Forening Diplom og en Hædersgave paa 200 Kr for Hedsopdyrkning og fik yderligere 1923 Sølvmedaille af Jydske Landbforeninger. Da han afstod Gaarden 1934, var Besætningen 12 Køer + Opdræt, 3 Heste samt Svin og Fjerkræ. Der drives alsidig Landbrug med 10—12 Tdr. Land med Kartofler, som sælges dels til Eksport og dels til Fabrikken i Karup. 1948 blev der anskaffet Traktor med de mest nødvendige Redskaber.

#### **JENSEN, CHR. KVORNING, Gdr., Vroue, Skive,**

er født paa Gaarden 26. 9. 1898. Forældre: Gdr. Jens Jensen, Hustru Hansine. Bedsteforældre: FF Gdr. Peder Jensen, Faarbæk. FM Maren. MF Gdr. Jens Chr. Jensen, Løvel. MM Johanne Marie, f. Hansen. Chr. Kvorning er gift med Birthe Kirstine, født Bæk i Trandum 16. 2. 1903. Forældre: Gdr. Peder Bæk, Trandum, Hustru Maren Katrine, født Kudahl. Bedsteforældre: FF Gdr. Chr. Bæk, Sevel. FM Birthe Kirstine. MF Gdr. Søren Kudahl, Gunderup. MM Søren Kristine. I Ægteskabet er 2 Børn: Holger 23. 12. 1939 og Erik 23. 10. 1942. Chr. Kvorning Jensen overtog 1934 Gaarden efter sin Far med et Areal paa 39 Tdr. Land, deraf 4½ Tdr. Land Eng. Gaarden har været i Slægtens Eje siden 1897, da Kvorningens Far købte den. Stuehuset er opført 1911, Laden 1903, Stalden og det gamle Stuehus menes opført 1870, Maskinhuset 1927 og Svinestald 1936 samt Hønsehus 1951. Besætningen bestaar af 12—13 Køer, ca. 14 Ungkreaturer, 3 Heste, ca. 6 Søer og 10 Fedesvin.

#### **JENSEN, GUNNER CHR., Landmand, Høgild, Karup,**

er født i Nedertarp 24. 6. 1927. Forældre: Gdr. Thomas Jensen, Nedertarp, Hustru Kirsten. Bedsteforældre: FF Gdr. David Jensen, Nedertarp. FM Karen Marie. MF Gdr. Kr. Søndergaard, Egelund. MM Karen. Gunnar Jensen er gift med Astrid, født Albrektsen i Overhede 8. 6. 1928. Forældre: Gdr. Peder Albrektsen, Overhede, Hustru Johanne. Bedsteforældre: FF Gdr. Jens P. Albrektsen, Overhede. FM Sine. MF Lmd. Jens Chr. Olesen, Ejsing. MM Mette Marie. Gunnar Chr. Jensen overtog 1950 Ejendommen med et Areal paa 33 Tdr. Land og den var meget forsoemt og sammengroet samt tom for alt, selv Skorstenen manglede. Bygningerne er nu restaureret samt El Lys installeret og Maskiner dertil. Besætningen bestaar i Dag af 3 Køer, 2 Plage, 1 So og 6 Svin. Jorden er nu kommet i Drift og merglet.

#### **JENSEN, JENS SØNDERGAARD, Gaardejer, Rolighed, Vroue,**

er født i Sevel 4. 3. 1896. Forældre: Lmd. Søren Jensen, Hustru Bodil. Bedsteforældre: FF Gdr. Jens Søndergaard Jensen. FM Maren. MF Lmd. Frederik Hansen, Sevel. Jens Søndergaard Jensen er gift med Marie, født Nielsen i Trandum Skov 4. 9. 1902. Forældre: Lmd. Anders P. Nielsen, Hustru Kirstine. Bedsteforældre: FF Lmd. J. P. Nielsen, Trandum. FM Bodil Marie. MF Slægter P. Gammelgaard, Sevel. MM Anne. Jens Søndergaard købte Ejendommen 1926 med et Areal paa 30 Tdr. Land, hvoraf kun de 10 Tdr. Ld. havde været dyrket. Der begyndtes med 3 Køer og 1 Kvie, men i Dag er der 9—10 Køer + Opdræt, 2 Heste, 2 Søer, og der fedes ca. 30 Svin aarlig. Søndergaard har nu alt Jorden opdyrket paa nær lidt Plan-



tage og en Grusgrav og Gaarden er helt ombygget 1927 Kostalden, 1947 Stuehuset og 1946 blev Kostalden og Laden bygget og udvidet. Der er alle Nutidsmaskiner, bl. a. Vandværk og Malkemaskine. Søndergaard har plantet Læbælter samt anlagt Have.



#### **JENSEN, MARINUS, Gdr., Sdr. Resen, Karup,**

er født samme Sted. Forældre: Gdr. Hans Frederik Jensen, Hustru Marie. Bedsteforældre: MF Gdr. Ole Pedersen. MM Ane Margrethe. Marinus Jensen overtog 1950 Fødegaarden, der har været i Familiens Eje langt over 100 Aar. Arealet er 52 Tdr. Land, der i Dag er opdyrket paa nær lidt Skrænter. Besætningen bestaar af 8 Køer + Opdræt, 3 Heste, 1 So og der fedes ca. 15 Svin aarlig. Der dyrkes ca. 3—4 Tdr. Ld. med Kartofler. Indtil 1903 blev Gaarden drevet med Stude og Køer som Trækraft. Jensens Oldefar begyndte her 1830 med 1 Stud og 1 Ko paa den bare Hede. De nuværende Bygninger er opført 1912.

#### **JENSEN, PEDER, Gdr., Overtorpgaard, Karup,**

er født samme Sted 21. 5. 1901. Forældre: Gdr. Martin Jensen, Hustru Kirstine. Bedsteforældre: FF Gdr. Jesper Jensen, Overtarp. FM Mette. MF Gdr. Thomas Nielsen, Fløjgaard. MM Johanne. Peder Jensen er gift med Petrine, født Lund i Haderup 5. 9. 1906. Forældre: Gdr. Jens Lund, Hulbækgaard, Hustru Kirstine. Bedsteforældre: FF Gdr. Andreas Lund. MF Gdr. Høstrup Østergaard. MM Maren Katrine. I Ægteskabet er 3 Børn: Lydia, Vagn og Inga. Peder Jensen overtog 1929 Gaarden med et Areal paa 183 Tdr.



Land, og den har været i Familiens Eje siden 1889, men der var dengang 40 Tdr. Land mere. Der var dengang gamle Bindingsværkshuse, der var straa- og lyngtækket. Marken var ogsaa for største Delen Hede. Ca. 1889 var der kun et Par Køer. Jensens Far opdyrkede ca. 60 Tdr. Land Hede og plantede 37 Tdr. Land Granplantage. Besætningen var 1929 10 Køer + Opdræt og 4 Heste. 1937 byggede Jensen Kostald og belagde Husene med fast Tag og Stuehuset er endvidere blevet moderniseret. Normal Besætning er i Dag 2 Heste, 1 Føl og Traktor med de mest gængse Maskiner, 14 Køer, ca. 30 Ungkreaturer, 6 Søer, og der fedes ca. 30—40 Svin aarlig. Der føres et alsidigt Landbrug med de mest moderne Maskiner.



#### JENSEN, THOMAS, Gdr., Nedertorp, Resen, Karup,

er født samme Sted 24. 9. 1882. Forældre: Gdr. David Jensen, Hustru Karen Marie. Bedsteforældre: FF Gdr. Jens Pallesen. FM Johanne. MF Gdr. Thomas Thomsen, Hvolbækgaard, Haderup. Ths. Jensen var gift med Kirsten, født Søndergaard i Egelund 25. 6. 1887, død 1931. Forældre: Gdr. Kr. Søndergaard, Hustru Karen. Bedsteforældre: FF Gdr. Niels Søndergaard. MF Gdr. i Haderup. I Ægteskabet er 6 Børn: Kresten, Dagny, Thorvald, Karen, Jens og Gunnar. Thomas Jensen overtog 1906 Fødegaarden med et Areal paa 312 Tdr. Land og den har været i Slægtens Eje siden 1790, da den blev købt af Jens Klausen. 1906 var der 7 Køer, 12 Ungkreaturer, 3 Heste og 1 Spand Stude, og der var ca. 40 Tdr. Land under Plov, Resten var Hede og Mose. Bygningerne er 4-

længet, Stuehuset er fra 1883, det eneste fra den første Tid; de øvrige er bygget op efter som Jorden kom i Drift og Besætningen forøgedes. I Dag er ca. 150 Tdr. Land under Plov, 50 Tdr. Land beplantet og Resten, ca. 77 Tdr. Land, er Hede. I 1906 var der kun Flejl og Le, men i Dag er der alle Maskiner til El Kraft. Besætningen i Dag bestaar af 22—24 Køer + Opdræt, 4 Heste, 3 Plage, og der fedes ca. 50 Svin aarlig samt holdes 10 Søer. Der drives alsidig Landbrug med ca. 10 Tdr. Land med Kartofler, der leveres til Fabrikken i Karup.



#### JEPSEN, CHR., Gdr., Overby, Høgild, Karup,

er født samme Sted 19. 5. 1891. Forældre: Gdr. Jens P. Jepsen, Hustru Bodil. Bedsteforældre: FF Landm. Chr. Jepsen, Høgild. FM Mette. MF Gdr. Jacob Christensen, Overby. MM Mette Marie. Chr. Jepsen er gift med Marie, født Troelsen i Uhre 27. 8. 1902. Forældre: Gdr. Søren Troelsen, Uhre, Hustru Mette. Bedsteforældre: FF Gdr. Troels Troelsen, Agerskov. FM Kirsten. MF Gdr. Lars Larsen, Over Uhre. MM Kirsten. I Ægteskabet er 6 Børn: Lilly, Anne, Edith, Gunnar, Jens Peter og Gurli. Chr. Jepsen overtog 1924 Fødegaarden med et Areal paa 106 Tdr. Land, og den har været i Familiens Eje siden 1776 i 5 Generationer. Chr. Jepsens Far var Foregangsmand med Plantningen i Høgild og Besætningen bestod dengang af 4 Køer, 2 Stude og 2 Heste, og Jorden henlaa for største Delen i Hede. De nuværende Bygninger er ligeledes opført af Jepsens Far, Laden 1914, Ko-, Heste- og Svinestald 1896-97, og Stuehuset 1919. Der er plantet Læbælter om Jorden, som overalt i Høgild og alene paa Gaarden her ca. 10 Tdr. Land. Besætningen bestaar af 10—12 Køer, 12 Ungkreaturer, 6—7 Søer, 2 Heste og Traktor med de mest nødvendige Redskaber. Der drives alsidig Landbrug med ca. 10 Tdr. Ld. Kartofler, der sælges til Fabrikken.

#### JOHANSEN, FREDERIK, Gdr., Høgild, Karup,

er født i Høgild 26. 11. 1917. Forældre: Gdr. Konrad Johansen, Hustru Ane Johanne, født Vinkler. Bedsteforældre: FF Lmd. Anton Mikkelsen, Kølvråa. FM Ane Marie. MF Lmd. Frederik Vinkler. MM Mette Katrine. Frederik Johansen er gift med Petra, født Pedersen i Mammen 8. 4. 1921. Forældre: Lmd. Peder Chr. Pedersen, Hustru Mette Marie. Bedsteforældre: FF Lmd. Chr. Pedersen, Høgild. FM Susanne. MF Lmd. Kr. Hansen, Mammen. MM Birgitte. Frederik Johansen overtog 1943 Gaarden med et Areal paa 83

Tdr. Land, hvoraf 50 Tdr. Land er dyrket. Udhusene er opført 1914, medens Stuehuset er ca. 100 Aar gammel. Da Johansen overtog Gaarden var den tom for alt, men normal Besætning er nu 8—10 Køer + Opdræt, 1 Hest og Traktor sammen med Faderen, der ejer Nabogaarden. Der drives alsidig Landbrug med ca. 10 Tdr. Land Kartofler.

#### **JOHANSEN, KONRAD, Gdr., Høgild, Karup,**

er født i Kølvråa. Forældre: Lmd. Anton Mikkelsen, Hustru Ane Marie. Bedsteforældre: MF Lmd. Konrad Besser, Kølvråa. MM Ane Johanne. Konrad Johansen er gift med Ane Johanne Kristine, født Vinkler i Høgild. Forældre: Lmd. Filip Frederik Vinkler, Hustru Mette Kristine. Bedsteforældre: FF Landm. Johan Vinkler, Haurdal. FM Johanne. MF Lmd. Mads Madsen, Høgild. MM Kirsten. I Ægteskabet er 5 Børn: Kirstine Marie, Niels Johan, Frederik, Arne og Johannes. Konrad Johansen købte 1912 Gaarden med et Areal paa 28 Tdr. Land, hvoraf 18 var Hede. Besætningen bestod af 2 Køer og 1 Hest. Johansen gav kun 2600 Kr. for det hele, og Bygningerne brændte 1916. Heden er nu i Kultur, og der er senere tilkøbt 22 Tdr. Land Hede, der ogsaa er opdyrket. ½ Td. Land er anlagt i Plantage og der er siden købt 6 Tdr. Land Tørvegrave, der ogsaa er kommet i Kultur. Johansen er Kredsformand i Plantningsforeningen, Vurderingsmand i Husmandsbrandkassen samt Formand i en Del andre Foreninger. Normal Besætning i Dag er 5 Køer, 10 Ungkreaturer, 1 Hest samt Traktor med alle Nutidens Redskaber. Der dyrkes ca. 12 Tdr. Land med Kartofler, der dels sælges til Fabrikken og som Læggekartofler.



#### **JOHANNESEN, LAUST, Lmd., Vroue, Skive,**

er født i Daugbjerg 15. 1. 1898. Forældre: Lmd. Jens Johannesen, Hustru Dorthea. Bedsteforældre: FF Gdr. Laust Johannesen, Søvsø. FM Inger Marie. MF Teglbærder Chr. Nielsen, Gammelstrup. MM Karen. Laust Johannesen er gift med Marie, født Stilling i Daugbjerg 17. 12. 1899. Forældre: Præstegaardsforpagter Visti Stilling, Hustru Kristine. Bedsteforældre: FF Smed Jens Stilling, Daugbjerg. FM Ane Marie. MF Gdr. Chr. Olsen, Søgaard. MM Inger. I Ægteskabet er 1 Barn: Ingrid. Laust Johannesen købte 1924 Ejendommen af Chr. Kabel med et Areal paa 9 Tdr. Land Ager og 1½ Tdr. Land Eng, men senere har Johannesen tilkøbt 6½ Td. Land Hede. Der begyndtes med 3 Køer, 2 islandske Heste. 1940 blev der inst. El Lys og Kraft samt anskaffet Maskiner dertil.

Besætningen er i Dag 5 Køer, 4 Ungkreaturer og der fedes ca. 10—12 Svin aarlig, og 2 store Heste. Johannesen har i 30 Aar kørt Mælk til Kjeldbjerg Mejeri



#### **JØRGENSEN, ANSGAR, Lmd., Sjørup, Viborg,**

er født i Almind 8. 8. 1900. Forældre: Gdr. Jens Jørgensen, Almind, Hustru Anne. Bedsteforældre: FF Møller Jørgen Chr. Pedersen, Torning. MF Skråder Jens Danielsen, Vattrup. Ansgar Jørgensen er gift med Kirstine, født Jensen Huus i Engedal 2. 3. 1899. Forældre: Gdr. Niels Huus og Hustru Kristine, Engedal. Bedsteforældre: FF Gdr. Kresten Huus, Engedal. FM Dorthea. MF Gdr. Kr. Jacobsen, Toftum. I Ægteskabet er 1 Barn: Anne. Ansgar Jørgensen købte 1924 Ejendommen af Jens P. Andersen med et Areal paa 16 Tdr. Ld. Jorden er udstykket fra Sjørup Kro 1911 og fra Anders Daugbjergs Gaard, og Bygningerne er opført samme Aar. I 1911 var der 2 Køer og 2 islandske Heste, men i Dag 6 Køer, 5 Kalve, 2 norske Heste, 2 Søer, og der fedes ca. 16 Svin aarlig. Der er inst. El Lys og Kraft med alle Nutids Maskiner, og der føres et alsidigt Landbrug.

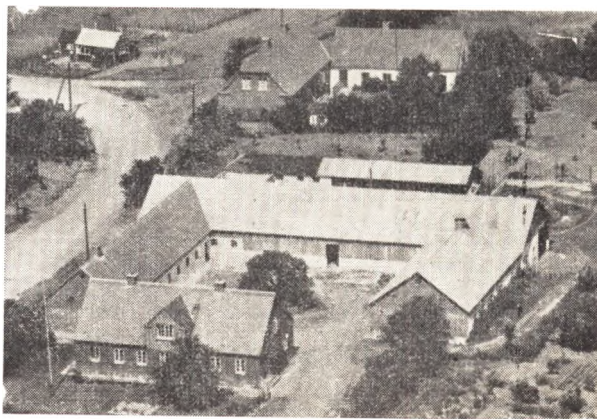

#### **KLAUSEN, JENS, Gdr., Toftgaard, Resen,**

er født i Højstrup 13. 2. 1892. Forældre: Gdr. Peder Klausen, Højsgaard, Hustru Dorthea Kirstine. Bedsteforældre: FF Gdr. Klaus Pedersen, Højsgaard. FM Kirsten. MF Gdr. Jens Laursen, Agerskov, Bording. MM Margrethe. Jens Klausen er gift med Kirstine, født Sørensen i Overlund 5. 5. 1895. Forældre: Gdr.

Mads Chr. Sørensen, Overlund, Hustru Laura. Bedsteforældre: FF Lmd. Søren Chr. Christensen, Ørum. FM Maren. MF Gdr. Jens Laursen, Overlund. MM Maren. I Ægteskabet er 4 Børn: Christian, Svend, Laura og Ellen. Jens Klausen købte 1924 Gaarden med et Areal paa 201 Tdr. Land, hvoraf 120 Tdr. Ld. var Hede, men som Klausen har opdyrket de 70 Tdr. Land af og senere solgt 80 Tdr. Land til 2 Statsejendomme, og han har yderligere tilkøbt 17 Tdr. Land Hede og dyrket op. Besætningen 1924 15 Kreaturer og 3 Heste, men i Dag er der 18 Køer, 14 Ungkreaturer, 2 Heste, Traktor, og der fedes ca. 30—40 Svin aarlig. Der dyrkes ca. 10 Tdr. Land med Kartofler, som sælges dels til Eksport og leveres til Fabrikken. Klausen har bygget 2 Huse samt restaureret de øvrige overalt.

**KNUDSEN, CHISTIAN og ANDREA, Gdr.,  
Torp Karup.**

Forældre: Gdr. Anders Knudsen, Hustru Anne Kristine. Chr. Knudsen overtog 1938 Fødegaarden med et Areal paa 70 Tdr. Land, og den har siden 1895 været i Slægtens Eje. Bygningerne er opført af Faderen, Stuehus og Kostald 1914 og Laden 1925. Der er nu inst. El Lys og Kraft med de dertil hørende Maskiner. I 1895 var der kun 2 simple Heste, men i Dag er der 8—9 Køer + Opdræt, 3 Heste, 2 Søer, og der fedes ca. 10 Svin aarlig. Faderen har gennem flere Aar plantet Læbælter.

**KRISTIANSEN, KNUD, Gdr., Sdr. Resen, Karup,**

er født samme Sted 17. 7. 1899. Forældre: Gdr. Ole Chr. Kristiansen, Sdr. Resen, Hustru Jensine. Bedsteforældre: MF Gdr. Jens Pedersen, Sdr. Resen. MM Ane. Knud Kristiansen er gift med Kamilla, født Bøvlund i Laanum 24.10. 1905. Forældre: Lmd. Chr. Bøvlund, Hustru Dorthea. Bedsteforældre: FF Gdr. Niels Jensen, Smøllerup. FM Karen. MF Gartner Chr. Pedersen, Igelsø. MM Kirstine. Der er to Børn i Ægteskabet: Erik og Signe. Knud Kristiansen købte Fødegaarden i 1926 med 56½ Td. Ld. Ejendommen har været i Slægtens Eje i 125 Aar. Stuehuset er bygget i 1860 af Kristiansens Bedstefader. Kostald og Lade af Faderen og Hestestalden af Kristiansen i 1928. I Aar 1860 var Besætningen 1 Ko og 1 Stud, og Jorden laa uopdyrket hen. I Dag er Heden opdyrket paa nær 10 Tdr. Land og Besætningen er 8 Køer + Opdræt og 2 Heste. Der er indlagt eget Elektricitet i 1943 til Lys, som Kraft Petroleumsmotor. Der drives et alsidigt Landbrug med Nutidens Redskaber og Maskiner.



**KRISTOFFERSEN, NIELS KARL, Landmand,  
Kjeldbjerg, Skive,**

er født i Borgbjerg 25. 1. 1918. Forældre: Gdr. Christoffer Christoffersen, Egebjerg, Hustru Maren. Bedsteforældre: FF Landmand Jøppe Christoffersen, Resen. FM Ane Marie. MF Gdr. Niels Jensen. MM Karen. Niels Karl Kristoffersen er gift med Anna Kirstine, født Jørgensen i Engedahl 13. 12. 1923. Forældre: Landmand Ansgar Jørgensen, Sjørup, Hustru Marie Kirstine. Bedsteforældre: FF Gdr. Jens Jørgensen, Alminde. FM Anne. MF Gdr. Niels Jensen Huss, Engedahl. MM Kirstine. Niels Karl Kristoffersen købte Ejendommen i 1949. Bygningerne er opført i 1940. Ved Overtagelsen var Besætningen 5 Køer, 5 Kalve og 2 Heste. I Dag 5 Køer, 1 Kalvekvie, 5 Kalve, 2 Heste, 1 So, og der fedes ca. 15 Svin aarligt, og der drives et alsidigt Landbrug.

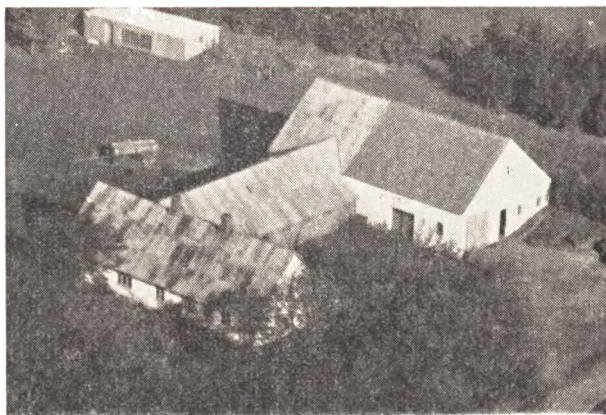

**KROG, ANTON, Landmand, Koldkur, Resen, Karup,**

er født i Sevel 3. 5. 1914. Forældre: Landmd. Niels Chr. Krog Nielsen, Hustru Karen. Bedsteforældre: FF Snedker Jens Krog, Sevel. FM Maren. MF Landmd. Poul Poulsen, Hasselholt. MM Pauline. Anton Krog købte Ejendommen i 1948 med et Areal af 40 Tdr. Ld., hvoraf 4—5 Tdr. Land var Plantage. Ejendommen var uden Besætning og Redskaber. I Dag er der 6 Køer, 2 Kvier, 4 Ungkreaturer, 3 Heste og 3 Søer. Der er nu alt i Maskiner og Redskaber. Bygningerne er ca. 100 Aar gamle.

**LAURSEN, ANDERS, Gdr., Grønvang, Resen,**

er født i Bilstrup 8. 12. 1915. Forældre: Landmand Laurids Laursen, Hustru Kristiane. Bedsteforældre: FF Landmand Laust Laursen, Bilstrup. MF Lmd. Anders Nielsen. Anders Laursen er gift med Mette, født Hansen i Skivum 12. 9. 1916. Forældre: Lmd. Hans Hansen, Hustru Mariane. Bedsteforældre: FF Smed og Landmand i Rebstrup Søren Hansen. FM Kristine. MF Landmand i Rebstrup Hans P. Nielsen. MM Ane. Der er fire Børn i Ægteskabet: Margit, Ernst, Gudrun og Ritha. Anders Laursen kom til Grønvang i 1946 som Bestyrer for Kulfirmaet i Skive. Der begyndtes dengang med Kulbrydning paa Gaardens Marker, og gravet i ca. 10 Tdr. Land. I 1949 købte han Gaarden med 55 Tdr. Land, hvoraf de 10 nu laa i Sandbjerger, som Anders Laursen lod beplante med forskellige Sorter i Fyr, Gran, El, Birk og Frugttræer, som alle gror helt over Forventning. Ved Overtagelsen var der 5 Køer, 10 Stk. Ungkvæg, 2 Heste og 8 Ungsvin. I Dag er der 8 Køer, 12 Ungkreaturer, 2



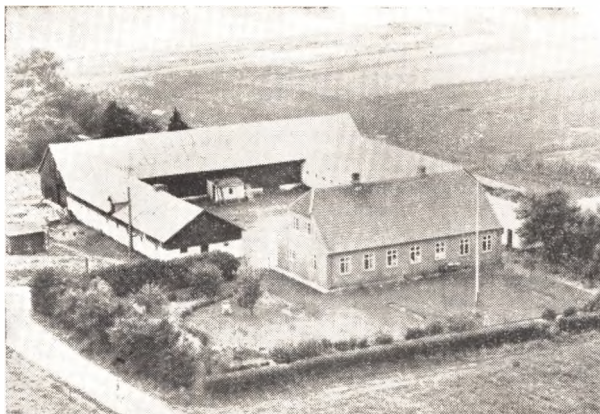

Søer og 8 Ungsvin, der er i Aar fedet ca. 43 Svin. Der er Traktor og alt i Maskiner og Redskaber, bl. a. Malkemaskine. Stuehuset er opført i 1930.

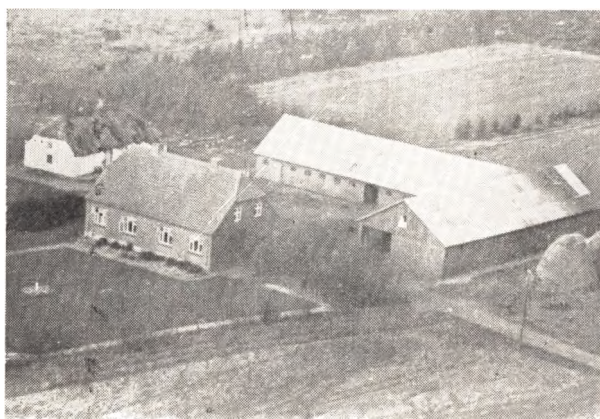

**LAURSEN, CHR., Gdr., Høggild Karup,**

er født i Gammelstrup 23. 5. 1901. Forældre: Laust Laursen, Hustru Ane Marie. Bedsteforældre: FF Lmd. Chr. Laursen, Daugbjerg. FM Ellen Marie. MF Gdr. Peder Nielsen, Høggild. MM Ane Kathrine. Chr. Laursen er gift med Sine, født Poulsen i Resen 17. 4. 1903. Forældre: Gdr. Chr. Poulsen, Hustru Marie Kirstine. Bedsteforældre: FF Gdr. Chr. Poulsen. FM Margrethe. MF Landmand Mads Damgaard, Dollerup. MM Kathrine. Der er fem Børn i Ægteskabet: Ydon, Arthur, Anna Marie, Frode og Gundhild. Chr. Laursen overtog Fødegaarden efter sine Forældre i 1937 med et Areal af ca. 100 Tdr. Land, hvoraf de 70 nu er opdyrket. Resten ligger hen i Hede, Mose og Plantage. Gaarden har været i Slægtens Eje i over 100 Aar og Jorden henlaa for 50 Aar siden tildels uopdyrket. Besætningen ved Overtagelsen: 10 Køer + Opdræt og 2 Heste. I Dag: 12—14 Køer + Opdræt, 3 Heste, 1 Føl, 3 Søer, og der fedes 30—40 Svin om Aaret. Der dyrkes hvert Aar ca. 7 Tdr. Land med Kartofler, ellers Landbrug. Bygningerne er opført af flere Gange, Stuehuset i 1931, Udhusene i 1911. Chr. Laursen er Medlem af Sogneraadet og har været siden 1950.

**Lauritsen, Charles, Lmd., Kjeldbjerg, Skive,**

er født i Sdr. Resen 9. 11. 1907. Forældre: Lmd. Laust P. Lauritsen, Hustru Bodil Marie. Bedstefor-

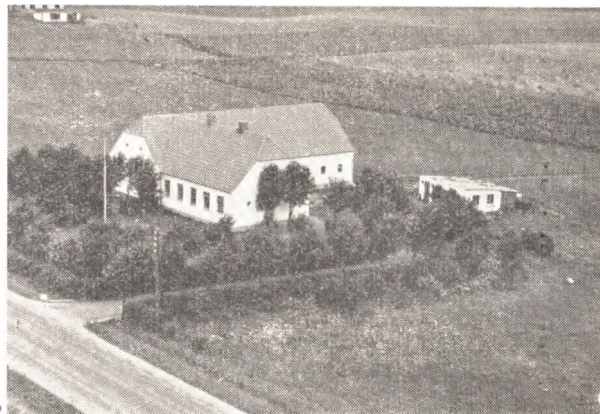

ældre: FF Lmd. Ivar Lauritsen, Sdr. Resen. FM Marie. MF Lmd. Jens Chr. Andersen, Vroue. MM Dorthe Marie. Charles Lauritsen er gift med Hilda, født Jakobsen i Daugbjerg. Forældre: Lmd. Jakob Jakobsen, Hustru Ingeborg. Bedsteforældre: FF Gdr. P. Chr. Dueholm, Vridsted. Der er syv Børn i Ægteskabet: Laurits, Ingemann, Bodil, Ingeborg, Gerda, Dora og Erna. Lauritsen købte i 1930 15 Tdr. Ld. fra »Vittrupgaard« og opførte Bygninger herpaa i 1931. Der begyndtes med 4 Køer og 2 Heste. I Dag er Besætningen paa 5—6 Køer + Opdræt, 2 Heste og 1 Griseso. Der begyndtes ligeledes med Plejl og faa Redskaber, i 1936 blev der indlagt El Lys og Kraft og der er nu anskaffet Nutidens Redskaber og Maskiner og drives et alsidigt Landbrug. Charles Lauritsen kørte i 12 Aar Mælk til Kjeldbjerg Mejeri.



**Lauritsen, Ivar Marinus, Gdr., »Nørgaard«, Resen, Karup,**

er født samme Sted 6. 4. 1894. Forældre: Gdr. Ivar Lauritsen, Hustru Marie. Bedsteforældre: FF Gdr. i Neder Simmelkjær. MF Gdr. Laust Degn, »Nørgaard«. MM Ane Kathrine. Ivar Marinus Lauritsen er gift med Anne, født Christensen i Daugbjerg 30. 7. 1898. Forældre: Gdr. Chr. Christensen, Daugbjerg, Hustru Nielsine. Bedsteforældre: FF Gdr. Jøppe Christensen, Daugbjerg. FM Ane. MF Gdr. Niels A. Mølgaard, »Mølgaard«, Resen. MM Karen. Der er syv Børn i Ægteskabet: Henning, Egon, Esther, Holger, Robert, Tage og Gunnar. Ivar Lauritsen overtog Fødegaarden i Maj 1925 med et Areal af 135 Tdr. Ld.,

Mikkel Jensen, Kærdyb. MF Gdr. Kr. Beck, Tastum. hvoraf ca. 35 Tdr. Land var Hede, som nu er solgt fra, opdyrket, og oprettet en Statsejendom herpaa. Gaarden har været i Slægtens Eje de sidste 125 Aar. Stuehuset er opført i 1797, de øvrige Længer i 1900. I 1939 er opført ny Stald og Lade. I 1925 var Besætningen: 25 Kreaturer, 4 Heste. I Dag: 15 Køer, 20 Ungkreaturer, 4 Heste, og der fedes ca. 50 Svin aarligt. Under Krigen 1914—18 oprettedes af de forskellige Lodsejere privat Elektricitetsværk, trukket af Vandløbet med Møllehjul. Der drives iøvrigt et alsidigt Landbrug.

**MIKKELSEN, JØRGEN, Gdr., Li. Kjeldbjerggaard,**

er født i Kærdyb 16. 4. 1889. Forældre: Gdr. Jakob Mikkelsen, Hustru Petrine. Bedsteforældre: FF Gdr. Mikkel Jensen, Kærdyb. MF Gdr. Kr. Beck, Tastum. MM Ane. Jørgen Mikkelsen er gift med Marie, født Kjærgaard i Laanum 30. 8. 1892. Forældre: Gdr. Lars Kjærgaard, Laanum, Hustru Kirstine. Der er fem Børn i Ægteskabet: Peder, Lars, Sigurd, Christian og Petra. Jørgen Mikkelsen overtog Gaarden i 1921 med et Areal af 28 Tdr. Land. Stuehuset er opført i 1902. Lade og Kostald ca. 1890. I 1921 var Besætningen 10 Køer + Opdræt og 2 Heste. Mikkelsen har indlagt El Lys og Kraft, indsat alt i Maskiner. Der drives et alsidigt Landbrug med lidt Frøavl.

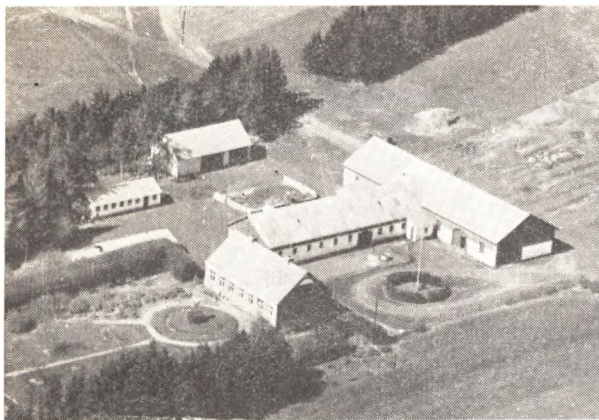

**MØLGAARD, ANDERSEN, KARL, Gdr.,  
»Ny Mølgaard«, Resen,**

er født i Gl. Mølgaard 26. 2. 1886. Forældre: Gdr. Niels A. Mølgaard, »Gl. Mølgaard«, Hustru Karen. Bedsteforældre: FF Gdr. Mogens Chr. Andersen, Faarbæk. MF Gdr. i Høgild. Karl A. Mølgaard er gift med Ellen Marie, født Lauritsen i Sdr. Resen. Forældre: Ivar Lauritsen, Sdr. Resen, Hustru Marie. Der er syv Børn i Ægteskabet: Clara, Niels, Magda, Evald, Aage, Elly og Ellen. Karl Mølgaard fik i 1910 81 Tdr. Land fra sin Fødegaard og byggede herpaa samme Aar. Senere tilkøbte han 67 Tdr. Land Hede, som nu er opdyrket og herpaa er bygget to Statsejendomme. Af de 81 Tdr. Land er der i Dag 8 Tdr. Land Skov, Resten Mark og Eng. I 1910 var Besætningen 2 Heste, 6 Køer, 4 Kalve + Svin og Fjerkræ. I Dag er normal Besætning: 14 Køer + Opdræt, 3 Heste + Traktor. Der begyndtes med Plejl og Hestegang og Slaamaskine i Fællesskab med Moderen. Nu er der alt imoderne Maskiner og Redskaber og der er bygget til Husene eftersom Jorden kom i Drift og Be-

sætningen blev forøget. Der drives et almindeligt alsidigt Landbrug. Sidste Aar begyndtes Brunkulsgravning. Der er fundet Kul i ca. 10 Tdr. Land.

**NIELSEN, ARNE, Gdr., Resen Mølle, Resen, Karup,**

er født i Durup 17. 7. 1916. Forældre: Gdr. Anton Nielsen, Durup, Hustru Kirsten. Bedsteforældre: FF Landmand Niels Chr. Nielsen, Otting, Salling. MF Landmand Jens Refsgaard Jensen, Skive. Arne Nielsen er gift med Edith, født Ibjerg Jensen, i Balling 19. 7. 1930. Forældre: Gdr. Jens Ibjerg Jensen, Hustru Karen. Bedsteforældre: FF Lmd. Niels Vejby Jensen, Hem. FM Kirstine. MF Gdr. Kr. Svendsen. Væsbækgaard, Salling. MM Mette Marie. Arne Nielsen købte Ejendommen i 1951 med et Areal af 33 Tdr. Land. Besætningen er paa 8 Køer, 4 Kvier, 4 Kalve, 2 Heste og to Søer. Der drives et alsidigt Landbrug med alle Nutidens Maskiner.



**NIELSEN, ARTHUR, Gdr., »Birthesminde«,  
Høgild, Karup,**

er født i Odder 6. 2. 1902. Forældre: Gdr. Niels Nielsen, Høgild, Hustru Birthe. Bedsteforældre: FF Gdr. Peder Nielsen, Høgild. FM Ane Kathrine. MF Møller Sørensen, Taarup. Arthur Nielsen er gift med Anna, født Laursen i Over Høgild 11. 3. 1905. Forældre: Gdr. Laust Laursen, Over Høgild, Hustru Ane. Bedsteforældre: FF Chresten Laursen, Daugbjerg. FM Ellen Marie. MF Gdr. Peder Nielsen, Høgild. MM Ane Kathrine. Der er fem Børn i Ægteskabet: Britta, Alfred, Niels Ove, Evald og Svend Erik. Arthur Nielsen overtog Gaarden efter Forældrene i 1930. Den er købt af Forældrene i 1911 med 38 Tdr. Land, en Del deraf er Mose. Besætningen var dengang 5 Køer, 3 Ungkreaturer og 2 Heste, Russere. Faderen købte ca. 14 Tdr. Land til og Arthur Nielsen købte i 1944 23 Tdr. Land mere. Bygningerne var ved Overtagelsen vinkelformet Længe, men Arthur Nielsen har ombygget hele Gaarden, saa den nu fremtræder i fire grundmurede Længer. Da Faderen overtog Gaarden i 1911 var der ingen Maskiner, og der begyndtes med Haandtærsker og Vindmølle, senere El Lys og Kraft og alt i Maskiner efterhaanden. I Dag er Besætningen 12 Køer, 14 Ungkreaturer, 3 Heste og 4 Søer, der fedes ca. 40 Svin aarlig. Der er plantet ræbælte omkring hele Marken og der drives et almindeligt alsidigt Landbrug med ca. 12 Tdr. Land Kartoffler hvert Aar, som delvis sælges til Eksport, delvis leveres til Kartoffelmøllefabrikken i Karup.

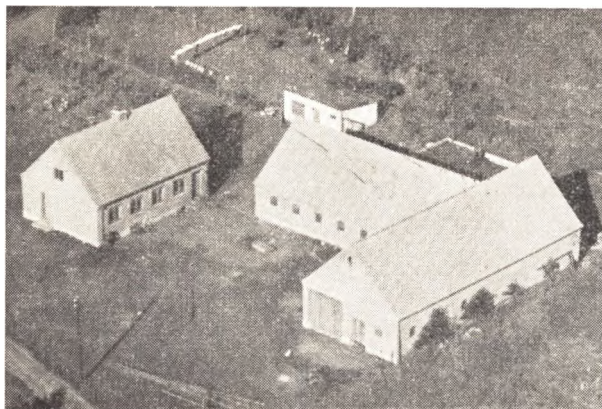

**NIELSEN, CARL CHR., Landmand, Sdr. Resen,**

er født i Kobberup 6. 5. 1905. Forældre: Musiker Niels Mads Nielsen, Hustru Birthe Kirstine. Bedstefader: FF Lmd. Mads Nielsen, Højslev. Carl Chr. Nielsen er gift med Elna Sophie, født Jakobsen i Ramsing 10. 6. 1907. Forældre: Landmand Chr. Jakobsen, Hustru Mette. Bedsteforældre: FF Lmd. Jakob A. Jakobsen, Ramsing. FM Kirsten. MF Lmd. og Snedker P. Chr. Pedersen, Led, Lem. MM Maren. Der er seks Børn i Ægteskabet: Edith, Grethe, Elisabeth, Gerda, Niels Chr. og Peter. Chr. Nielsen købte Ejendommen i December 1950 med Areal 33½ Td. Ld. Besætning ved Overtagelsen: 6 Køer, 4 Ungkreaturer, 2 Heste, 2 Søer, 6 Fedesvin og 6 Smaagrise. I Dag 5 Køer, 3 Kælvekvier, 2 Løbekvier, 4 Kalve, 2 Heste, 2 Søer, 5 Fedesvin og 9 Smaagrise. Der drives et alsidigt Landbrug med de dertil hørende Maskiner og Redskaber.



**NIELSEN, EJNAR, Gdr., »Rabis Østergaard«, Karup,**

er født i »Rabisminde« 21. 2. 1904. Forældre: Gdr. Simon Nielsen, Rabisminde, Hustru Kathrine. Bedsteforældre: FF Gdr. Niels Simon Nielsen, Rabisminde. FM Maren. MF Gdr. Jens Laursen, Stordal. Ejnar Nielsen er gift med Marie, født Jokumsen i Ndr. Feldborg 25. 7. 1913. Forældre: Gdr. Anton Jokumsen, Hustru Hansine. Der er tre Børn i Ægteskabet: Arne, Ketty og Svend Aage. Ejnar Nielsen fik i 1928 82 Tdr. Land Jord fra sin Fødegård og byggede herpaa samme Aar. Jorden var Hede paa nær 15 Tdr. Land, som var opdyrket. Der begyndtes med 2 Køer

og 2 smaa Heste, og kun de allernødvendigste Maskiner, men efterhaanden som Jorden blev opdyrket forøgedes Besætningen og Bygningerne blev udvidede. I Dag er der alt i Nutidens Maskiner, bl. a. Traktor med alle dertil hørende Maskiner, og Besætningen er paa 10 Køer + Opdræt og 2 Heste. Ejnar Nielsen har fra Jydsk Husmandsforening faaet 1. Pr for Hedeopdyrkning og Læplantning. Hele Marken omkring Gaarden er beplantet med Læhøg.

**NIELSEN, HENNING, Gdr., »Østergaard«, Resen,**

er født i Sæby 21. 12. 1910. Forældre: Landmand Karl Nielsen, Hustru Karen. MF Gdr. Christoffer Rasmussen, Farre. Henning Nielsen er gift med Margrethe, født Ramsdahl i Hejlskov 22. 10. 1920. Forældre: Gdr. Niels P. Ramsdahl, Hustru Marie. Bedsteforældre: FF Gdr. Jens P. Ramsdahl, Hejlskov. FM Dorthea. MF Gdr. Niels Chr. Faurholdt, Ørum. MM Maren. Der er tre Børn i Ægteskabet: Jørn, Birgit, Lisbeth. Hening Nielsen overtog »Østergaard« i 1945 med et Areal af 82 Tdr. Land. Ager, Eng og Plantage. Bygningerne er opført af flere Gange: Stuehuset i 1905, Kostald i 1950, Laden og de øvrige Bygninger i 1931. Ved Overtagelsen var Besætningen 10 Køer, 8 Kalve, 3 Heste, 1 Plag. I Dag 14 Køer, 1 Tyr, 11 Ungkreaturer, og der fedes ca. 60 Svin aarligt. Der er ingen Heste, men Traktor med saa godt som alle Redskaber, og der føres et almindeligt alsidigt Landbrug med ca. 10. Tdr. Land Kartoffler aarligt dels til Eksport og dels til Fabrikken.

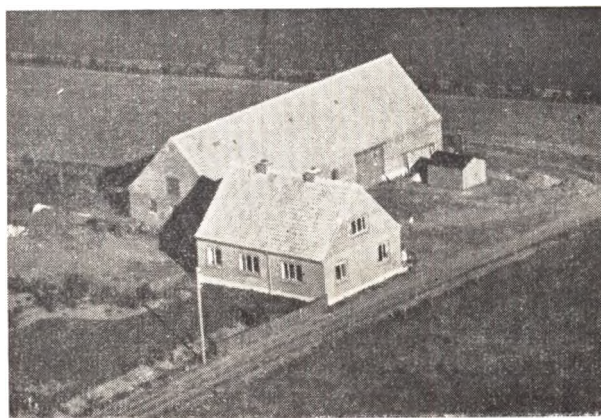

**NIELSEN, JENS, Landmand, Vroue, Skive,**

er født i Fly 12. 11. 1909. Forældre: Tømrer og Snedker Chr. Nielsen, Hustru Kirstine. Bedsteforældre: FF Landmand i Feldingbjerg Anton Nielsen. FM Kirsten. MF Tømrer Jens Thøgersen, Fly. MM Mette Kirstine. Jens Nielsen er gift med Asta, født Knudsen i Engedahl 16. 12. 1909. Forældre: Karl Knudsen, Hustru Johanne. Bedsteforældre: FF Anders Knudsen, Kalkbr. i Daugbjerg. FM Kirstine. MF Landmand Johan Laursen, Engedal. MM Ane. Der er fem Børn i Ægteskabet: Annelise, Børge, Inga, Kaj og Oda. Jens Nielsen købte i 1946 26½ Td. Land fra »Østergaard« i Vroue og byggede herpaa samme Aar. Aaret efter blev der inst. El Lys og Kraft. Der begyndtes med en Besætning paa 5 Køer og 2 Heste. I Dag er der 6 Køer, 3 Kvier, 3 Kalve, 2 unge Heste, 1—2 Søer. Der fedes ca. 25—30 Svin aarligt. Jorden var helt opdyrket og i Drift ved Overtagelsen og der

var plantet godt med Læ, 2 Rkr. mod Vest. Nu er der tillige plantet Læ omkring Huset og anlagt en ret stor Have. Der føres et alm. alsidigt Landbrug.

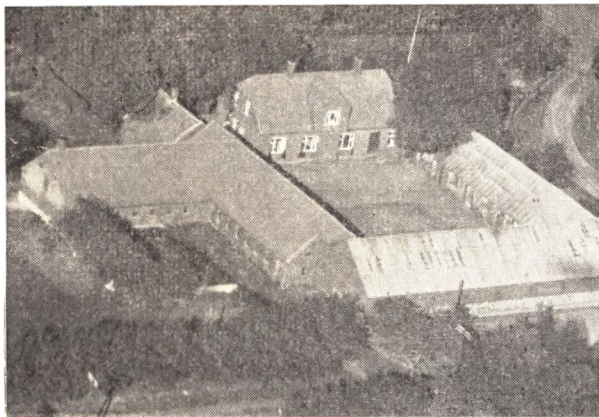

**NIELSEN, JENS CHR., Forpagter, »Toftgaard«,  
Vroue pr. Skive,**

er født samme Sted 7. 12. 1920. Forældre: Gdr. Niels Nielsen, »Toftgaard«, Hustru Kathrine. Bedsteforældre: FF Gdr. Jens Chr. Nielsen, »Toftgaard«. FM Marie. MF Gdr. Niels Dalsgaard, Dølby. MM Micaline. Jens Chr. Nielsen er gift med Birthe, født Johnsen i Grove 12. 6. 1924. Forældre: Gdr. Gert Johnsen. Hustru Marie, Grobe, Brøndum Sogn. Bedsteforældre: FF Gdr. Andreas Johnsen. FM Dorthea. MF Slagtermester Peder Jørgensen, Viby. MM Karoline. Jens Chr. Nielsen overtog Gaarden i Forpagtning af Faderen 1. 11. 1951 med et Areal af 88 Tdr. Land, heraf er 15 Tdr. Land Hede og Skov. Stuehuset er opført i 1914, Ko- og Svinestald i 1922, Laden i 1907 og Hestestalden i 1883. Gaarden har været i Slægtens Eje siden 1783, da Jens Chr. Niensens Tip-Tip-Oldefader fik Gaarden som Fæste under Lundgaard, i 1793 købte han Ejendommen, dengang med et Areal af 140 Tdr. Land. Besætningen er nu paa 20 Køer, 36 Ungkreaturer, 5 Heste, 10 Søer, som er præmieret og kaaret, Fedesvin og Smaagrise ca. 65.

**NIELSEN JENS KARL, Gdr., »Mosehalegaard«,  
Høgild,**

er født samme Sted. Forældre: Gdr. sm. St. Niels Nielsen, Hustru Mariane. FF Gdr. i Hestlund. Jens Karl Nielsen er gift med Agnethe, født Vistisen i Daugbjerg. Forældre: Snedker Lars Vistisen, Daugbjerg, Hustru Maren. Bedsteforældre: FF Landmand Visti Vistisen, Sevel. MF Landmand Anders Kynderup Nielsen, Skals. MM Maren. Der er fem Børn i Ægteskabet: Gustav, Niels, Karla, Elna og Hans Peder. Jens Karl Nielsen overtog Ejendommen i 1938, Areal 51 Tdr. Land. Besætning 2 Heste og 8 Kreaturer. Gaardens Bygninger er opført af Bedstefaderen. Jorden laa i hans Tid i Hede og Mose. Heden opdyrkede Bedstefaderen og nu har Jens Karl Nielsen opdyrket Mosen, ligesom han har plantet Læhegn overalt paa Markerne. Besætningen i Dag er 12 Kreaturer, 2—3 Heste og 2 Søer. Der fedes ca. 10 Svin aarligt. Der er hvert Aar belagt ca. 6—8 Tdr. Ld. med Kartoffler som dels leveres til Fabrikken og dels fodres op.

**NIELSEN, JØRGEN, Gdr., »Skovgaard«,  
V. Børsting, Skive,**

er født samme Sted 12. 8. 1900. Forældre: Gdr. Niels Nielsen, »Skovgaard«, Hustru Andersine. Bedsteforældre: FF Gdr. Niels Olsen i Høgild. MF Gdr. Jørgen Andersen. MM Kathrine. Jørgen Nielsen er gift med Mette Kristine, født Smedegaard i Lyhne Sogn 4. 8. 1901. Forældre: Gdr. Søren Smedegaard, Lyhne, Hustru Marie. Bedsteforældre: FF Kristian. FM Mette, født Nielsdatter. MF Chr. Pedersen. MM Birgitte. Der er tre Børn i Ægteskabet: Marie 15. 10. 1931, Lilly 17. 6. 1935 og Signe 12. 7. 1937. Jørgen Nielsen overtog Gaarden efter Forældrene i 1930 med et Areal af 42 Tdr. Land, hvoraf 10 Tdr. Land var Eng og 2 Tdr. Land Plantage. Stuehuset er opført i 1884, Lade og Stald i 1906. Besætningen er paa 14 Køer, 19 Ungkreaturer, 3 Heste, 5 Grisesøer og ca. 20 Fedesvin.

**NIELSEN, KARSTEN, Forpagter, Præstegaarden,  
Vroue, Skive,**

er født i Nr. Lem 26. 6. 1898. Forældre: Gdr. Niels Mathias Nielsen, Nr. Lem, Hustru Mette Marie. Bedsteforældre: FF Gdr. Iver Nielsen, Nr. Lem. MF Kristian Knudsen, Gdr. i Lem. MM Karen Marie. Karsten Nielsen er gift med Inge, f. Andersen i Thorum 5. 7. 1898. Forældre: Møller Niels Andersen, Thorum, Hustru Else Marie. MF Landmand og Fisker i Jungget Jakob Bertelsen. Der er 1 Barn i Ægteskabet: Niels Aage 29. 1. 1929. Karsten Nielsen overtog Forpagtningen af Præstegaarden i 1930 den 1. 4. med et Areal af 57 Tdr. Land. 4 Tdr. Land er senere forpagtet ud til en anden. Lade og Stald er opført i 1901, Præsteboligen er ca. 250 Aar gammelt Bindingsværk og straatækt. Besætningen er paa 12 Køer, 18 Ungkreaturer, 3 Heste, 1 Plag og 3 Grisesøer og ca. 20 Fedesvin.

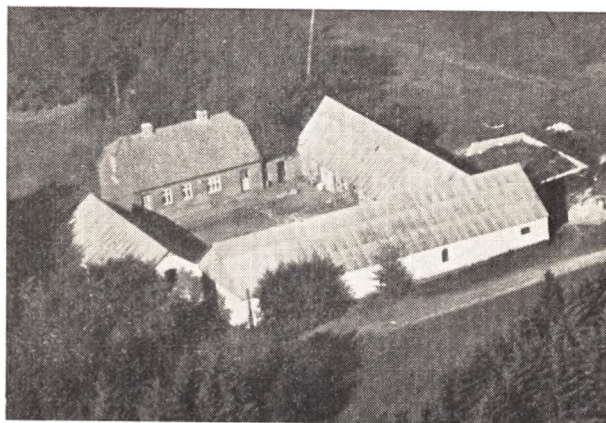

**NIELSEN, MARIUS, Gdr., Vroue,**

er født i Sevel. Forældre: Gdr. Knud Nielsen, Sevel, Hustru Johanne. Bedsteforældre: FF Gdr. i Sevel. MF Gdr. Frederik Torp, Vridsted. Marius Nielsen er gift med Dorthea Jepsen, f. i Trandum. Forældre: Landmand Niels Chr. Jepsen, Hustru Anne Kirstine. Der er to Børn i Ægteskabet: Helga og Inga. Marius Nielsen boede de syv første Aar han var gift i en mindre Ejendom i Sjørup med 8½ Tdr. Land god Jord og 30 Tdr. Land Hede. Han mageskiftede sin nuværende Ejendom i 1932, Arealet her 31½ Tdr. Land. Ved Overtagelsen var der kun Stuehus og

nordlige Længe med baade Stald og Lade. I 1932 ombyggedes Kostald og Lade, og en sydlig Længe blev bygget i 1939, ligesom der da atter blev bygget til Laden. Besætningen ved Overtagelsen var 8 Køer, 5—6 Ungkreaturer og 2 Heste. I Dag 10—12 Køer, 12—14 Ungkreaturer og 2—3 Heste. Der blev indlagt el. Lys og Kraft i 1939 og efterhaanden indsat alt i Nutidens Maskiner. Der bygges ny Kostald i 1952.

**NIELSEN, MARTIN, og Sønnen EGON NIELSEN, Gdr., »Rabisgaard«, Høgild, Karup,**

er født i Feldingbjerg. Forældre: Gdr. Niels Nielsen, Hustru Dorthea. Bedsteforældre: FF Gdr. Laust Nielsen, Gramsgaard. MF Gdr. Mads Jensen, Høgild. MM Anne. Martin Nielsen er gift med Kirstine Nielsen og Egon Nielsen med Betty, f. Jensen. Kirstine Nielsen er født i »Rabisgaard 4. 1. 1898. Forældre: Gdr. Jens Chr. Nielsen, »Rabisgaard«, Hustru Kathrine. Bedsteforældre: FF Gdr. Niels Chr. Nielsen, »Rabisgaard«. FM Kirstine. MF Gdr. Knud Nielsen, Rabis. MM Ellen. I Egon Nielsens Ægteskab er der 2 Børn: Margit Rosa og Rita Vibeke. Martin og Egon Nielsen overtog »Rabisgaarden« i 1921. Gaarden har været i Slægtens Eje i langt over 100 Aar. Der er 200 Tdr. Land Jord til Gaarden, hvoraf 30 Tdr. Land er Hede og Plantage. Bygningerne er opført af flere Gange: Stuehuset i 1922, Udhusene i 1924—25. I 1921 var der kun opdyrket ca. 40 Tdr. Land, og Besætningen var paa den Tid 7—8 Køer + Opdræt og 3 Heste.

I Dag er der 20 Køer, 45 Ungkreaturer, 2—3 Heste + Traktor, anskaffet i 1949 med dertil hørende Redskaber. Der leveres ca. 60 Svin aarligt af eget Tillæg, og drives iøvrigt et alsidigt Landbrug, hvert Aar ca. 20 Tdr. Land med Kartofler, som leveres til Fabrikken i Karup.

**NIELSEN, NIELS JUEL, Gdr., Kjeldbjerg, Skive,**

er født i Bers 13. 10. 1916. Forældre: Landmand Niels Nielsen, Hustru Ellen. Bedsteforældre: FF Landmand Niels Nielsen, Bers. FM Jensine. MF Gdr. Jens Chr. Nielsen, Fly. MM Dorthe. Niels Juel Nielsen er gift med Else, f. Tingaard i Fly 11. 9. 1915. Forældre: Gdr. Thomas Tingaard, Fly, Hustru Laura. Bedsteforældre: FF Gdr. Anders Tingaard, Sevel. FM Birthe. MF Landmand Jens Foged, Rind. MM Else. Der er 4 Børn i Ægteskabet: Hans, Margit, Gerda og Aase. Niels Juel Nielsen købte Ejendommen i 1942 med et Areal af 22 Tdr. Land. Bygningerne er opført i 1913. Besætningen ved Overtagelsen: 5 Køer, 2 Kvier, 4 Kalve, 2 Heste, 1 So og 7 Grise. I Dag er der 7 Køer, 3Kvier og 5 Kalve, 2 Heste og 2 Søer og der fedes ca. 20 Svin om Aaret. Niels Juel Nielsen har lagt nyt Tag paa alle Bygningerne, udvidet Hestestalden og anskaffet Selvbinder og Malkemaskine m. m.

**NIELSEN, NIELS SIMON,, Gdr., Rabisminde, Karup,**

er født samme Sted 5. 10. 1894. Forældre: Gdr. Simon Nielsen, Rabisminde, Hustru Kathrine. Bedsteforældre: FF Gdr. Niels Simon Nielsen, Rabisminde. FM Maren. MF Gdr. Jens Laursen, Stordal. Niels Simon Nielsen er gift med Emma, f. Laursen i Gammelstrup 6. 4. 1899. Forældre: Gdr. Laust Laursen, Hustru Ane Marie. Der er 3 Børn i Ægteskabet: Ninna, Simon og Aage. N. Simon Nielsen overtog Fødegaarden i 1936 med et Areal af 87 Tdr. Land. Gaarden har været i Slægtens Eje i over 200 Aar og var oprindeligt paa 1600 Tdr. Land. I 1950 install. el. Lys og Kraft, før den Tid var der Hestegang, men der er nu alt i

Maskiner, ogsaa Traktor med de dertil hørende Redskaber, og Besætningen er i Dag paa 10 Køer + Opdræt. Der er hvert Aar ca. 15 Tdr. Land Kartofler, som leveres til Kartoffelmelsfabrikken i Karup.

**NIELSEN, THORVALD, Gdr., Høgild, Karup,**

født i Rabisminde 3. 4. 1906. Forældre: Gdr. Simon Nielsen, Rabisminde, Hustru Kathrine. Bedsteforældre: FF Gdr. Niels Simon Nielsen, Rabisminde. FM Maren. MF Gdr. Jens Stordal. Th. Nielsen er gift med Kathrine, f. Jokumsen i Haderup 8. 5. 1909. Forældre: Landmand Anton Jokumsen, Feldborg, Hustru Sine. Der er 4 Børn i Ægteskabet: Alfred, Sonja, Bent Ove og Tonny. Th. Nielsen købte Gaarden i 1945 med et Areal af 40 Tdr. Land, hvoraf 3 Tdr. Land var Plantage. Senere er der tilkøbt 20 Tdr. Ld. Hede og 10 Tdr. Ld. Mose, som nu er opdyrket og i Kultur. Besætningen i 1945 6—7 Køer + Opdræt, 2 Heste. I Dag 6 Køer, 6 Ungkreaturer, 4 Grisesøer, 1 Følhoppe og 2 Plage. Bygningerne er opført efter Brand i 1908. Der er alt i moderne Maskiner og Redskaber, bl. a. Traktor med alt dertil hørende. Der er ret stor Kartoffelavl, og Th. Nielsen har foruden plantet Frugthave, ca. 50 Træer, foruden Blommer og Bærfrugter og indstall. autm. Vandværk.

**NØRGAARD, ANTON, Gdr., Kjeldbjerg, Skive,**

er født 28. 12. 1913. Forældre: Gdr. Jens Nørgaard, Hustru Kirsten. Bedsteforældre: FF Gdr. Niels Nørgaard, Karstoft. FM Johanne. MF Gdr. Anton Mørntensen, Vroue. MM Dorthea. Anton Nørgaard er gift med Magda, f. Jensen i Engedal 4. 12. 1913. Forældre: Landmand Marinus Jensen, Hustru Maren. Bedsteforældre: FF Landmand Anders Chr. Jensen, Jegstrup. FM Birthe. MF Gdr. Laust Johannesen. MM Inger Marie, Søvsø. Der er 3 Børn i Ægteskabet: Ruth, Lis og Inger. Anton Nørgaard overtog Gaarden i 1944 med et Areal af 36 Tdr. Land. Faderen købte Gaarden i 1923 med 40 Tdr. Land. Dengang var Besætningen 5 simple Køer, 2 Kalve og 2 Heste, og der var Haandtærsker og Slaamaskine. I 1930 blev indlagt el. Lys og Kraft og der er i Dag alle moderne Maskiner. Besætningen er nu paa 12 Køer + Opdræt, 2 Heste, 3 Søer og der fedes 20—25 Svin aarlig. Bygningerne er opført af flere Gange, Laden i 1930, udvidet i 1940, og de øvrige Længer i 1948. Laden er igen udvidet i 1952 .

**NØRMARK, KARL CHRISTENSEN, Gdr., Nørmark, Daugbjerg,**

er født samme Sted 17. 4. 1906. Forældre: Gdr. Lars Christensen, Nørmark i Nørmark, Hustru Abelone. Bedsteforældre: MF Gdr. Peder Chr. Nielsen, Borritslund. MM Anna. Nørmark er gift med Vibeke, f. Jakobsen i Toftum 11. 8. 1911. Forældre: Gdr. Palle Jakobsen, Toftum, Hustru Marie. FF Gdr. Niels Jakobsen, Bryrupgaard. Der er 3 Børn i Ægteskabet: Lars Henning, Esther Lone og Paula Marie. Karl Nørmark overtog Fødegaarden i 1930 med et Areal af 115 Tdr. Land. Gaarden blev købt paa Tvangsauktion i 1889. Jorderne laa dengang delvis hen i Lyng, og der begyndtes helt paa bar Bund uden Besætning. De første Aar arbejdede Nørmark i Tørvemosen i Sparkjær, senere i Dybdals Kalklejer og han kørte Mælk til Stoholm Mejeri i 13 Aar. Gaarden nedbrændte i 1903, og blev genopført med tre Længer. I 1930, da Nørmark overtog Gaarden var Besætningen paa 20 Kreaturer, 3 Heste, 4 Søer og 20 Ungsvin. Der blev

samme Aar indlagt el. Lys og Kraft og bygget ny Kostald. I Dag er der alle Nutidens Maskiner og Besætningen er paa 25 Kreaturer, 3 Heste, 4 Søer, og der fedes ca. 40 Svin aarligt. I Faderens Tid blev der opdyrket ca. 30 Tdr. Land Hede, plantet Læbælte og Plantage, og dette Arbejde fortsætter Karl Nørmark nu med, han har bl. a. beplantet 10 Tdr. Land.

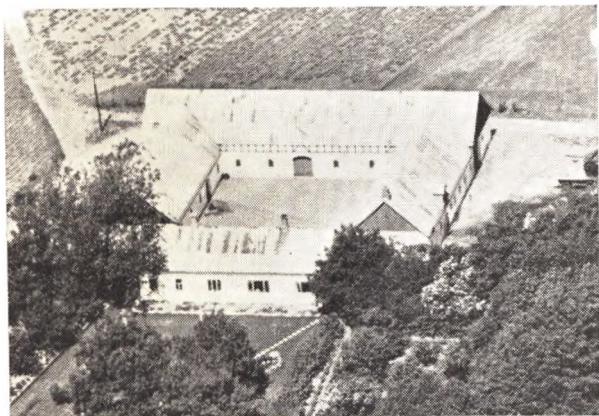

**PEDERSEN, ANKER ULRIK, Gdr., Agerbækgaard, Resen,**

er født i Dollerup 24. 7. 1900. Forældre: Gdr. Søren Jensen Pedersen, Hustru Andrea. Bedsteforældre: FF Gdr. Peder Pedersen, Dollerup. MF Lærer Højfeldt, Ulbjerg. MM Marie. A. Pedersen er gift med Amalie, født Nielsen i Rabis 17. 4. 1902. Forældre: Gdr. Simon Nielsen, Rabisminde, Hustru Agathe Kathrine. Bedsteforældre: FF Gdr. Simon Nielsen, Rabisminde. MF Gdr. Laursen, Stordalen, Grønhøj. Der er 3 Børn i Ægteskabet: Maja Irene, Børge Normann og Aase Ulla. Anker U. Pedersen købte Agerbækgaard 1. 2. 1945 med et Areal af 80 Tdr. Land, deraf 20 Tdr. Land Hede. Jorderne er beliggende ved Karup Aa. Besætningen er 10 Køer, 3 Kvier + Kalve og 5 Heste. Som den første Gaard i Resen blev der her fundet Brunkul, det skete under Dræningsarbejde og laa ca. 1 m nede og i 1½ Meters Dybde. Der er nu gravet mellem 90 og 100.000 Tons Brunkul. Kullene er nu væk og Arealet er beplantet med baade Løv- og Naaletræer. Bygningerne er opført af flere Gange efter Brand i 1907 og senere igen i 1927. Der føres altsidigt Landbrug med alle Nutidens Maskiner.

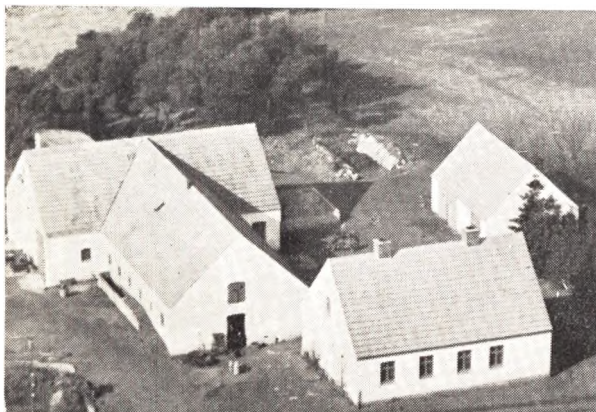

**PEDERSEN, CHR., Gdr., Sdr. Resen, Karup,**

er født samme Sted 29. 7. 1899. Forældre: Gdr. Jakob Phillip Pedersen, Sdr. Resen, Hustru Louise. Bedsteforældre: FF Landmand og Urmager Laust Pedersen, Salling. FM Anne. MF Gdr. Jens Chr. Christiansen, Bækgaard. MM Johanne. Chr. Pedersen er gift med Valborg, f. Bartel i Frederiks. Forældre: Landmand Johan Georg Bartel, Hustru Marie Cecilie. Bedsteforældre: FF Landmand i Sankjærgaard Daniel Bartel. FM Bodil. MF Landmand i Sankjærgaard Jakob Bartel. MM Kathrine. Der er 4 Børn i Ægteskabet: Mary, Lilly, Louise og Anni. Chr. Pedersen overtog Fødegaarden i 1929 med 37½ Tdr. Land. Gaarden har været i Slægtens Eje siden 1892. Jorderne laa hen i Hede, kun ⅓ var opdyrket, nu er al Hede opdyrket paa nær nogle Bakker, som er fredet. Bygningerne er opført efter Brand i 1940. I 1892 var her kun 1 Ko og til Trækraft brugtes Stude, den første Hest kom her i 1906. I 1929 var Besætningen 6 Køer + Opdræt og 2 Heste. I Dag er der 8 Køer + Opdræt. I 1950 blev anskaffet Traktor med de mest gængse Redskaber og Maskiner. Der fedes ca. 20 Svin aarligt.



**PEDERSEN, CHR. LANGBORG, Gdr., Høgild, Karup,**

er født i Vroue, Resen. Forældre: Landmand Martinus Pedersen, Høgild, Hustru Kirstine. Bedsteforældre: FF Gdr. Pedersen i Bording. MF Gdr. Peder Larsen, Kølkkjær. Langborg købte Gaarden i 1949 med et Areal af 36 Tdr. Land af Enkefru Marie Jespersen, i hvis Slægt Gaarden havde været gennem mange Aar. Bygningerne er opført af Jespersen. Langborg har indlagt el. Lys og Kraft og anskaffet alle Nutidens Maskiner. Besætningen er paa 5 Køer, 2 Kvier, 2 Kalve, 9 Ungsvin, 8 Polte, 1 So og 2 Heste. Der føres et altsidigt Landbrug og dyrkes hvert Aar ca. 6 Tdr. Land med Kartofler, som leveres til Fabrikken i Karup.

**PEDERSEN, HENRY og VANG, Gdr.ere, Koldkur, Resen, Karup,**

er født i Sjørup henholdsvis 20. 4. 1922 og 20. 4. 1931. Forældre: Gdr. Mikael Pedersen, Sjørup, Hustru Mathilde. Brødrene Pedersen overtog Gaarden i 1950, 8. 3., med et Areal af 80 Tdr. Land, heraf 8—10 Tdr. Land Plantage. Bygningerne er opført efter Brand i 1932. Besætningen ved Overtagelsen 10 Køer, 10 Ungkreaturer, 2 Heste + Traktor med de mest nødvendige

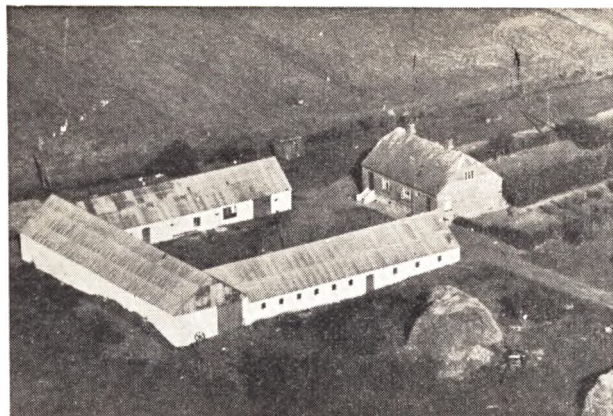

ge Redskaber. I Dag er Besætningen 12 Køer, 20 Ungkreaturer, 2 Heste og der fedes ca. 45 Svin aarlig. Gaardens Jorder er beliggende langs Karup Aa.

**PEDERSEN, MARTINUS, Gdr., »Hedegaard«, Høgild, Karup,**

er født i Bording 25. 10. 1899. Forældre: Landmand Hans P. Pedersen, V. Moselund, Bording, Hustru Karen. Bedsteforældre: Landmand samme Sted Peder Christensen. FM Karen. MF Landmand samme Sted Laust Nielsen (Skrædder). MM Mette. Martinus Pedersen er gift med Mette Kirstine, f. Hansen i Karup 22. 4. 1896. Forældre: Landmand Peder L. Hansen, Hustru Mette. Bedsteforældre: FF Landmand i Sjørup Chr. Hansen. FM Else Marie. MF Landmand i Karup Jens Chr. Langborg. MM Gertrud Kirstine. Der er 7 Børn i Ægteskabet: Johannes, Christian Langborg, Peder Harry, Jens Chr., Karen, Lydia Kirstine, Anne Mette og Tage Hedegaard. Fru Pedersen er gift 2. Gang, først med Jens Chr. Pedersen, Broder til nuværende Mand. I første Ægteskab er der tre Børn. Der begyndtes her i 1917 med et gammelt straatakt Hus med Stald, Lade og Beboelse ud i eet. Den forrige Ejer havde 1 Ko, som om Sommeren fik Føden ved Vejgrøften. Jorderne laa dengang i Hede. I 1922, da Jens Chr. Pedersen døde, var der 4 Køer og 2 Heste. Samme Aar kom nuværende Mand hertil som Bestyrer. I 1923 blev bygget Kostald og Heden opdyrket. Foruden de 28 Tdr. Land her ejede Jens Chr. Pedersen og Hustru en anden Ejendom i Karup paa 37 Tdr. Land, ligeledes for Størstedelen Hede, nu alt sammen opdyrket paa nær 15 Tdr. Ld. I 1930 blev der bygget nyt Stuehus og det gamle lavet om til Stald. Der var dengang kun Plejl og Le, i Dag er der alle Nutidens Maskiner og Redskaber. Besætningen er nu 8 Køer, 4 Kælvekvier, 6 Ungkreaturer, 3 Heste, 1 So, og der fedes ca. 20 Svin aarlig. Der dyrkes hvert Aar ca. 10 Tdr. Land med Kartofler, som sælges dels til Fabrikken og dels til Læggekartofler. Fra 1940—50 var Martinus Pedersen Medlem af Vroue Sogneraad.

**PEDERSEN, MIKAEL, Gdr., Sjørup, Viborg,**

er født i Laanum 18. 1. 1888. Forældre: Gdr. Anders Pedersen, Laanum, Hustru Else. Bedsteforældre: FF Gdr. i Laanum Peder Andersen. FM Inger. Mikael Pedersen er gift med Mathilde Marie, født Jensen Dahl i Laanum 7. 2. 1898. Forældre: Landmand i Laanum Jens P. Jensen Dahl, Hustru Maren. Bedsteforældre: FF Landmand i Sjøvsø Niels Dahl. FM Kirstine. MF Gdr. i Sjørup Niels P. Laustsen. MM Johanne Marie. Der er 7 Børn i Ægteskabet: Al-

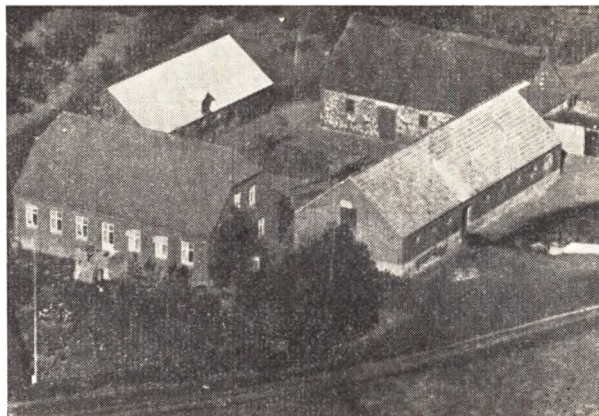

fred, Aage, Henry, Anne Margrethe, Edith, Vagn og Maja. Mikael Pedersen overtog Gaarden i 1914 med 56 Tdr. Land. Bygningerne er opført af flere Gange, Laden i 1887, Hestestald i 1911, Kostald i 1917 og Stuehuset i 1925. Besætningen i 1914 var 8 Køer + Opdræt og 3 Heste. I Dag 12 Køer, 15 Ungkreaturer, 4 Heste, 4 Søer og der fedes ca. 30 Svin aarlig. I 1924 solgtes 14 Tdr. Land, som laa for langt fra Ejendommen og købtes i Stedet 5 Tdr. Land, som laa nær ved. M. Pedersen har indlagt El Lys og Kraft og anskaffet alt i Maskiner. Mikael Pedersen har været gift 2 Gange. 1. Gang med Ane Marie Lauridsen. Med hende har han den ældste Søn, og hun var Datter af Gaardens forrige Ejer, N. P. Lauridsen. Bygningerne er i Dag som Billedet viser, dog med fast Tag paa Laden.

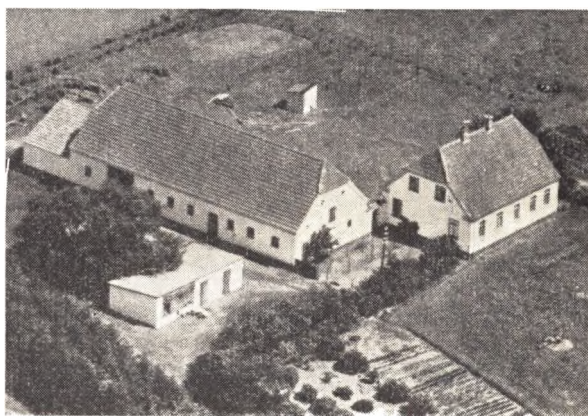

**PEDERSEN, VALDEMAR, Gdr., Resen, Karup,**

er født i Resen 19. 11. 1909. Forældre: Gdr. i Resen Jakob Pedersen, Hustru Louise. Valdemar Pedersen er gift med Sine, født Albrektsen i Overhede, Resen. Forældre: Gdr. i Overhede Peder Albrektsen, Hustru Johanne. Bedsteforældre: FF Gdr. i Overhede, Jens P. Albrektsen. FM Sine. MF Landmand Jens Chr. Olsen. MM Mette Marie. Der er eet Barn, Betty. Vald. Pedersen købte Ejendommen af Broderen Laust Pedersen, som havde opført Ejendommen paa Jord (40 Tdr. Land) købt fra Jens Hansens Gaard. Dengang ny Hedejord. Bygningerne er udvidet og bygget Maskinhus i 1942. Begge Brødre har plantet en Del. Besætningen er paa 7 Køer, 6 Kvier + Kalve, 2 He-

ste og Søer, og der fedes ca. 20 Svin aarligt. I 1938 blev indlagt El Lys og Kraft og anskaffet alt i Maskiner. Der føres et alsidigt Landbrug, ca. 4 Tdr Ld. Kartoffler hvert Aar.



**PHILLIPSEN, JOHS., Gdr., »Granly«, Høgild,**

er født i Aalykke, Høgild, 3. 4. 1903. Forældre: Gdr. Jens Chr. Phillipsen, Aalykke, Hustru Nielsine Kathrine. Bedsteforældre: FF Gdr. Phillip Phillipsen, Stordal. FM Ane MF Gdr. Jens Chr. Nielsen, Bøvlinggaard. MM Kirstine. Johs. Phillipsen købte »Granly« i 1935 med et Areal af 56 Tdr. Land, hvoraf 20 Tdr. Land var Skov, Resten Ager, Eng og Mose. Bygningerne er opført af flere Gange, Stuehuset i 1920, Læden i 1925. Besætning ved Overtagelsen: 7 Køer, 2 smaa Heste og 1 So. Johs. Phillipsen har indlagt El Lys og Kraft. Bygningerne er opført af Gaarden forrige Ejer P. Chr. Hessellund. Besætningen er i Dag omtrent den samme som ved Overtagelsen. Marken ligger langs Karup Aa, en Del af Markarbejdet udføres med lejet Traktor.



**PHILLIPSEN, PHILLIP, AGNES OG ESTHER, Søskende og Gdr. i Aalykke, Høgild, Karup.**

Forældre: Gdr. Jens Chr. Phillipsen, Aalykke, Hustru Nielsine Katrine. Bedsteforældre: FF Gdr. Phillip Phillipsen, Stordal. FM Ane. MF Gdr. i Bøvlinggaard Jens Chr. Nielsen. MM Kirstine. Jens Chr. Phillipsen købte Gaarden i 1890. Den ejedes før den Tid af den bekendte Dr. Hindhede, Lem. Bygninger-

ne var dengang meget primitive, lerstampede Gulve i Stuehuset og Væggene delvis sat af Græstørv. Besætningen i 1890 var 1 Ko, 2 Stude og 1 Kalv. Arealet var dengang 60 Tdr. Land, og Avlen det første Aar var 4 Sk. Kartoffler, ½ Læs Rug og Hø. Lyngen gik helt op til Husene. Jens Chr. Phillipsen købte nu yderligere 55 Tdr. Land, ogsaa mest Hede, det var meget barsk paa Egnen, ikke et Træ i Miles Omkreds. Jens Chr. Phillipsen plantede Læ baade om Mark og Bygninger og efterhaanden som han fik Jorden opdyrket voksede Besætningen og Bygningerne blev udvidede. I Dag staar der en Gaard med 4 Længer. Stuehuset er opført i 1930. I 1937 blev 30 Tdr. Land taget fra til Sønnen Phillip og bygget Lade herpaa. Besætningen her i Dag er 28 Kreaturer, 2 Heste + Traktor med de mest gængse Maskiner, ligesom der findes alt i Maskiner til El. Der drives et alsidigt Landbrug med ret stor Kartoffelavl.

**POULSEN, KRISTEN, Gdr., Ll. Østergaard, Resen,**

er født i Alstrup 18. 2. 1871. Forældre: Gdr. Chr. Frederik Poulsen, Alstrup, Hustru Ane Margrethe. Bedsteforældre: FF Gdr. i Alstrup Byriel Poulsen. FM Ane. MF Gdr. Chr. Christensen. MM Sidsel. Kristen Poulsen er gift med Marie, født Jensen i Dolle-rup. Forældre: Landmand og Fabriksarbejder Mads Thue Jensen, Hustru Kathrine. Der er syv Børn i Ægteskabet: Christian Frederik, Ane Margrethe, Laura Kathrine, Sine, Mads Damgaard, Poulina, Arne og Laurids. Kristen Poulsen overtog Gaarden 1. 11. 1899 med et Areal af 160 Tdr. Land. 40 Tdr. Land var Ager og 7 Tdr. Land kæragtig. Besætningen dengang var 1 Hest, 3 Køer, 6—7 Faar, 1 So og 3 Ungsvin. Bygningerne var tre straa- og lyngtækte Huse. I 1913 solgte Chr. Poulsen, som oprettede Renparken, ca. 90 Tdr. Land for 3000 Kr. I Dag er Resten af Jorden dyrket paa nær 6—7 Tdr. Land som er plantet. Der avles hvert Aar en Del Kartoffler, som leveres til Kartoffelmelsfabrikken i Karup. Besætningen i Dag er 3 Køer, 11 Ungkreaturer og 3 Søer. Chr. Poulsen har opført nyt Stuehus og Lade og udvidet de øvrige Bygninger. De første Aar blev Avlen høstet med Le og tærsket med Plejl. I Dag er der alle Nutidens Maskiner.



**STYCK, VILLY, Landmand, Torp, Karup,**

er født i Torning. Forældre: Landmand Karl Styck, Ravnholdt, Hustru Kirstine. Villy Styck er gift med Oline, født Styck i Ravnholdt. Forældre: Landmand i Braarup V. Styck, Hustru Johanne. Der er to Børn



i Ægteskabet: Steen og Birthe Marie. Villey Styck købte Ejendommen i 1946 med 20 Tdr. Land, heraf 1 Tdr. Land Plantage. Ved Overtagelsen var der 1 Ko og 2 Kalve, og der var smaat med Redskaber. I Dag er der 2 Heste, 1 Plag, 3 Køer, 1 Kælvекvie og 2 Kalve. Styck kører Mælk til Resen Mejeri. Bygningerne er opført i 1916. Avlen tærskes med Traktor, og der føres et alsidigt Landbrug.

**SVENDSEN, CHRESTEN, Gdr., »Overgaard«,  
Vroue, Skive,**

er født i Roum Sogn 17. 3. 1895. Forældre: Gdr. Peder Svendsen, Roum, Hustru Marie. Bedsteforældre: FF Brolægger Niels Svendsen, indv. fra Sverige. MF Lærer og Landmand Niels (Degn) Nielsen, Hornum Sogn. Chresten Svendsen er gift med Magda, født Sørensen, i Sjørup 29. 5. 1908. Forældre: Lmd. i Sjørup, Jeppe Sørensen, Hustru Kirsten Marie. Bedsteforældre: FF Snedker Anders Sørensen, Kvo's. FM Maren Kirstine. MF Landpost Ole Christensen, Sjørup. MM Maren. Der er 2 Børn i Ægteskabet: Kirsten Marie 21. 1. 1932, Ejgil Flemming 2. 5. 1933. Chresten Svendsen købte Gaarden i 1934 af Andreas Christensen, »Overgaard«, med et Areal af 123 Tdr. Land, senere er frasolgt 43 Tdr. Land til forskellige Ejendomme. Af de 80 Tdr. Land, som er tilbage, er ca. 10—11 Tdr. Land Eng. Laden er opført i 1905, Stalden i 1896, Stuehus i 1913 og Kostald i 1914. Besætningen er paa 20 Køer, ca. 30 Ungkreaturer, 2 Heste, 6 Søer og ca. 50 Fedesvin. Gaarden drives med Traktor.

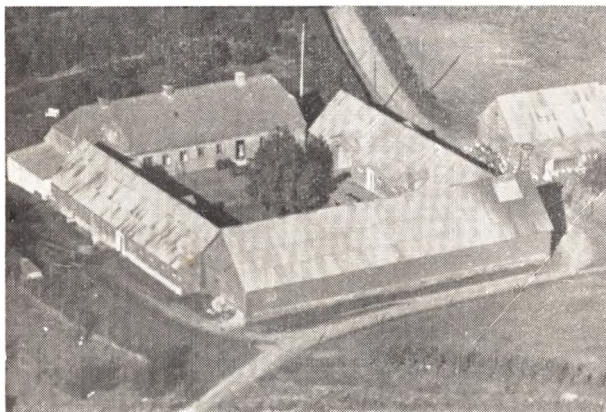

**SVENNINGSEN, KRISTIAN, Gdr., »Østergaard«,  
Vroue, Skive,**

er født i St. Ramsing, Salling, 1. 8. 1898. Forældre: Gdr. Kr. Svenningesen, Hustru Maren. Kristian Svenningesen er gift med Anna, født Dath, i Balling, i Salling 4. 9. 1897. Forældre: Gdr. Laust Dath, Balling, Hustru Maren. Der er 1 Barn i Ægteskabet: Magda 13. 4. 1932. Kr. Svenningesen overtog Gaarden efter sin Fader i 1929. Faderen købte Gaarden i 1916 med et Areal af 96 Tdr. Land. I 1946 er frasolgt 26 Tdr. Land til en Statsejendom. Stuehuset er opført 1878, restaureret 1943, Ko- og Svinestald er opført i 1888 og Laden i 1898. Besætningen er 12 Køer, 22 Ungkreaturer, 4 Søer, 22 Fedesvin og ca. 40 Smaagrise. Gaarden drives med Traktor og 2 Heste.

**SØBJERG, INGVAR, Husmand, Høgild,**

er født i Hessellund 26. 5. 1895. Forældre: Husmand i Grove, Jens Chr. Søjbjerg, Hustru Inger. Bedstefor-

ældre: FF Gdr. Jens Jensen, Søjbjerg i Bording. FM Mette Marie. MF Husmand Chr. Christensen, »Grantly«, Høgild. Ingv. Søjbjerg er gift med Olga Kristiane, født Jensen, i Sdr. Ørum, Højslev 8. 10. 1900. Forældre: Husmand Lars Jensen, Hustru Ane Kirstine. Bedsteforældre: FF Gdr. Jens Larsen, Feldingbjerg. MF Gdr. Peder Pedersen, Halskov. Der er 6 Børn i Ægteskabet: Jens Chr., Tage, Else, Bent, Emma og Inger. Ingv. Søjbjerg købte Ejendommen i 1926 med 35 Tdr. Land af Hans Sørensen. Den forrige Ejer, Frederik Vinkler, havde Gaarden i 38 Aar og har opført de nuværende Bygninger paa nær Hønhuset, som Søjbjerg har opført. Besætning: 4 Køer + Opdræt, 2 Heste, 1 So + Ungsvin. Søjbjerg har opdyrket 2 Tdr. Land Hede, plantet ½ Td. Land Plantage og Læbælter og anlagt Have.

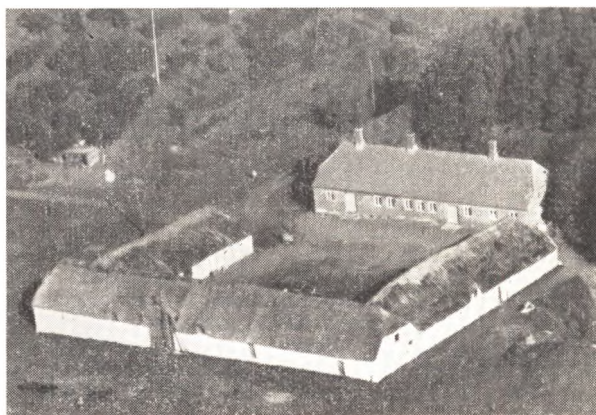

**SØGAARD, ANDERS, Gdr., Koldkur, Resen,  
Karup,**

er født i Aasted 9. 2. 1903. Forældre: Gdr. Peder Søjgaard, Vinde, Hustru Margrethe. Bedsteforældre: FF Gdr. i Nissum, Salling, Anders Søjgaard. FM Anna Kathrine. MF Gdr. Esper Dalgaard. MM Dorthe. Anders Søjgaard er gift med Dagny, f. Skyum, i Simsbjerg. Forældre: Skovfoged Ole Pedersen, Skyum, Hustru Jensine. Der er 4 Børn i Ægteskabet: Peder, Inger Margrethe, Aase og Knud. Anders Søjgaard købte Gaarden i 1926 med et Areal af 93 Tdr. Land, heraf 60 Tdr. Land Ager, 18 Tdr. Land Hede og noget Eng. De 10 Tdr. Land Hede er i Dag opdyrket. Gaarden har før været paa flere Hundrede Tdr. Land, og ejedes i mange Generationer af Familien Koldkur. Besætning i 1926: 9 Køer, 17 Ungkreaturer og 4 Heste. Dengang var der som Kraft en Vindmølle, i 1930 Petroleumsmotor og i 1945 El Lys og Kraft. Besætningen i Dag er paa 30—35 Kreaturer, 2 Heste + Traktor med de mest nødvendige Maskiner. Der drives et alsidigt Landbrug.

**SØGAARD, PEDER, Gdr., Kjeldbjerg, Skive,**

er født samme Sted 27. 1. 1895. Forældre: Gdr. samme Sted, Jens P. Søjgaard, Hustru Margrethe. Bedsteforældre: FF Gdr. i Søjgaard, Daugbjerg, P. Nielsen. FM Mette Marie. MF Lmd. i Søvsø, Jeppe Laursen. MM Kristiane. Peder Søjgaard er gift med Ellen Marie, født Sørensen, i Fly 14. 8. 1900. Forældre: Gdr. i Fly, Søren Sørensen, Hustru Ane Marie. Bedsteforældre: FF Gdr. i Fly, Chr. Sørensen. FM Ellen Marie. MF Gdr. Visti Jensen, »Gravgaarden«, Daugbjerg. MM Margrethe. Der er 4 Børn i Ægteskabet: Margrethe, Marie, Jens Peder og Søren. Søjgaard overtog



Fødegaarden i 1925. Den blev købt af Faderen i 1894 med 30 Tdr. Land. Bygningerne var dengang kun en Flintestenshus til Beboelse og Lade, og Jorden laa hen i Hede. Der begyndtes med et Par Stude, som blev udskiftet hvert Aar, og det var meget barsk her, kun Hede og ingen Beplantning af nogen Art. Peder Søgaard har nu plantet Læ om hele Gaarden og 2—3 Tdr. Land i Plantage. Besætningen er i Dag 9 Køer + Opdræt, 2 Heste, 5 Søer og der fedes 15—20 Svin aarligt. Der er nu grundmurede Huse overalt. Billedet viser Bygningerne, som de var i 1925. Ligeledes er der nu godt besat med Redskaber og Maskiner og indlagt El Lys og Kraft.

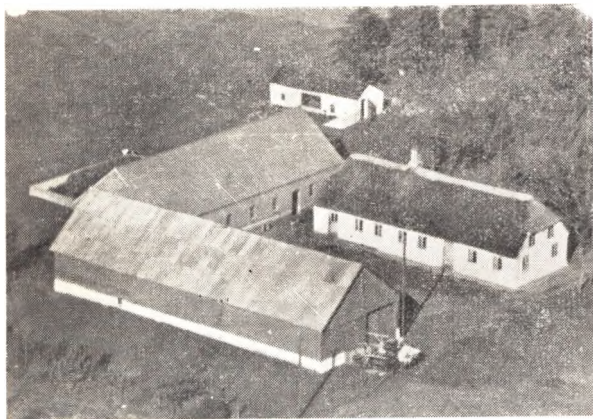

#### **SØNDERGAARD, VIGGO, Gdr., Ll. Mølgaard, Resen, Karup.**

Forældre: Gdr. P. Søndergaard, Hustru Karen Marie. Bedsteforældre: FF Gdr. i Egelund Chr. Søndergaard. FM Karen. MF Gdr. i St. Mølgaard, Niels Christensen (Mølgaard). MM Karen. Viggo Søndergaard er gift med Ruth, født Nielsen, i Roslev 8. 1. 1931. Forældre: Landm. Marinus Nielsen, Roslev, Hustru Kathrine. Bedsteforældre: FF Vejmand og Gdr. i Grinderslev, Jakob Nielsen. FM Mariane. MF Fisker v/Sallingsund, Per Chr. Mikkelsen. MM Karen Marie. Viggo Søndergaard overtog Fødegaarden i 1944. Areal 59 Tdr. Land, heraf 30 Tdr. Land Ager, Resten Hede, som blev opdyrket og i Aar bliver der herpaa opført en Statsejendom. Faderen købte Gaarden i 1905. Dengang var der et straatækket Korshus og Besætningen var 3 Køer, 1 Kvie og 1 Hest. Kostalden

er opført i 1942, Stuehuset er ca. 100 Aar gammel. I Dag er der alt i Maskiner og indlagt El. Besætningen er nu paa 10 Køer + Opdræt, 2 Søer, 2 Heste. Der føres et alsidigt Landbrug.

#### **SØRENSEN, CHR., Gdr., Høgild, Karup,**

er født i Bording 17. 4. 1917. Forældre: Gdr. Peder Sørensen, Hustru Marie. Bedsteforældre: FF Gdr. i Hestlund, Jens Chr. Sørensen. FM Petrine. MF Gdr. i Thykjær, Ikast, Poul Jakobsen. MM Ane Marie. Chr. Sørensen købte Gaarden i 1945 af Th. Nielsen. Bygningerne er opført i 1935. Der er 45 Tdr. Land og Besætningen er i Dag 6 Køer + Ungkvæg, 1 Hest og Traktor, anskaffet i 1951, med de nødvendige Maskiner. Der er plantet Læ omkring Marken og der føres et alsidigt Landbrug med ca. 10 Tdr. Land Kartoffler hvert Aar, som leveres til Fabrikken i Karup.

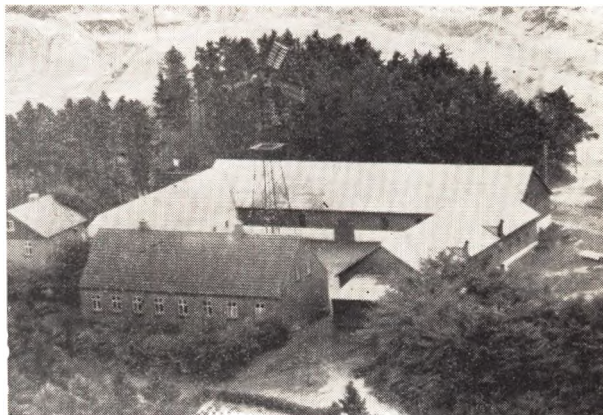

#### **SØRENSEN, CHR., Entreprenør ,Resen, Karup,**

er født i Hinge 4. 9. 1890. Forældre: Smedemester Chr. Sørensen, Hinge, Hustru Else Marie. Chr. Sørensen er gift med Elma, født Hansen, i V. Nebel 8. 9. 1904. Forældre: Landpost Chr. Hansen, Hustru Andrea Chr. Sørensen købte Aagaarden i 1945 med 80 Tdr. Land for at begynde med Brunkulsbrydning. Før den Tid gravede Sørensen Brunkul i Sandfeldhøjgaard ved Bramde i 5—6 Aar og gravede 400,000 Tons Kul og havde desuden solgt Brydningsret til 15 andre Fa., som ogsaa gravede Kul der. Sørensen ejer desuden et Areal i Møltrup Hede paa 50 Tdr. Land, hvor der begyndtes Brydning i 1951, det skal efter sigende være noget af Danmarks bedste Kul. I Aagaarden, Resen, er der gravet 3—400,000 Tons Kul. Paa Gaarden var der i 1945 14 Køer + Opdræt og 2 Spand Heste, den har siden 1945 været drevet med Bestyrer. Besætningen er ca. det samme som dengang udover Hestene, som er erstattet med Traktor.

#### **SØRENSEN, JESPER, Gdr., Sdr. Resen, Karup,**

er født samme Sted 12. 1. 1895. Forældre: Gdr. samme Sted, Niels P. Sørensen, Hustru Kathrine. Bedsteforældre: FF Lmd. Jens Sørensen, Taarup. FM Petrea. Jesper Sørensen er gift med Mette Marie, født Pedersen, i Sevel 3. 12. 1901. Forældre: Murer Jens P. Pedersen, Hustru Maren. Der er 11 Børn i Ægteskabet: Svend, Olga, Godtfred, Dora, Arne, Elma, Agner, Bent, Holger, Gunnar og Verner. Jesper Sørensen overtog Fødegaarden i 1920. Den har været i Familien siden 1887. Dengang Hede paa nær 1½ Tdr. Land, og der var en gammel straatækt Bygning i

Vinkelform. Der begyndtes med 1 Ko og 1 Stud til Trækkraft. I 1895 købtes 1 Hest og man fik en Mælketur til Faarbæk Mejeri. Jesper Sørensens Far opdyrkede 35 Tdr. Land Hede. Da Sønnen overtog Ejendommen i 1920 var der 4 Køer, 2 smaa Heste. I Dag er Besætningen 6 Køer + Opdræt, 2 Heste og 2 Søer. Arealer er nu paa 28 Tdr. Land. I 1948 opførtes baade en østlig og en vestlig Længe, Kostald, Vognport og Hønsehus.

**SØRENSEN, NIELS, Gdr., »Højgaard«, Kjeldbjerg,**

er født i Kjeldbjerg 30. 1. 1916. Forældre: Gdr. Søren Chr. Sørensen, Kjeldbjerg, Hustru Kirstine. Bedsteforældre: Gdr. Niels Sørensen. FM Maren Kathrine. MF Gdr. Villads Jensen, Trandum. MM Oline Jensine. Niels Sørensen er gift med Vera, født Baagøe, i Skodborg, Sønderjylland, 1. 3. 1922. Forældre: Lmd. P. Baagøe, Hustru Mary. Bedsteforældre: FF Lmd. i Skodborg, Andreas Baagøe, FM Kirstine. MF Murermester i Eritsøe, Hans Nielsen. MM Marie. Der er 2 Børn i Ægteskabet: Else og Kirsten. Niels Sørensen købte Ejendommen i 1944 med et Areal af 25 Tdr. Land. Besætning: 8—10 Køer, 5—6 Ungkreaturer, 1 Hest og Halvpart i Traktor, 5 Grisesøer og der fedes 23—25 Svin aarlig. Bygningerne er opført for 25 Aar siden af Julius Sørensen. Jorden var dengang Hede. Niels Sørensen har anskaffet Malkemaskine, indlagt Vand og alt er indsat i Nutidens Maskiner.

**SØRENSEN, NIELS GOTLIEB og EVALD, Brdr., Gdr., Nr. Resen, Karup,**

er født i Torup henholdsvis 24. 4. 1917 og 30. 12. 1922. Forældre: Murer Jakob Sørensen, Gjerndrup. Hustru Marie. Brdr. Sørensen købte Gaarden i 1949 med et Areal af 100 Tdr. Land, hvoraf ca. 25 Tdr. Land var Hede og Plantage. Besætning ved Overtagelsen: 6 Køer, 7Kvier, 4 Heste, ingen Svin. Som Kraft: Petroleumsmotor. Bygningerne er opført af flere Gange. Besætningen i Dag er 9 Køer, 10 Ungkreaturer, 2 Heste og Halvpart i Traktor. Der føres et alsidigt Landbrug med 10—12 Tdr. Land Kartoffler som dels sælges til Eksport og dels fodres op.



**SØRENSEN, PEDER, Gdr., Kjeldbjerg ,Skive,**

er født samme Sted 6. 6. 1895. Forældre: Gdr. samme Sted, Søren Sørensen, Hustru Sine. MF Gdr. Jakob Vistisen, Krogsgaard. Peder Sørensen overtog Fødegaarden i 1946 med 28 Tdr. Land. Faderen havde den fra 1872 og han har opført de nuværende Huse. Han begyndte med 18 Tdr. Land, købt fra den Gaard, N. P. Sørensen, V. Børsting, nu ejer. Senere

købte han 10 Tdr. Land fra den Gaard, som Jens Nygaard nu ejer. I 1920 blev der indlagt El Lys og Kraft, før den Tid var der kun Haandtærsker. I Dag er der alt i Maskiner og Besætningen er paa 10 Køer + Opdræt, 2—3 Heste, 2 Søer og der fedes ca. 20 Svin aarlig og holdes 500 Høns.

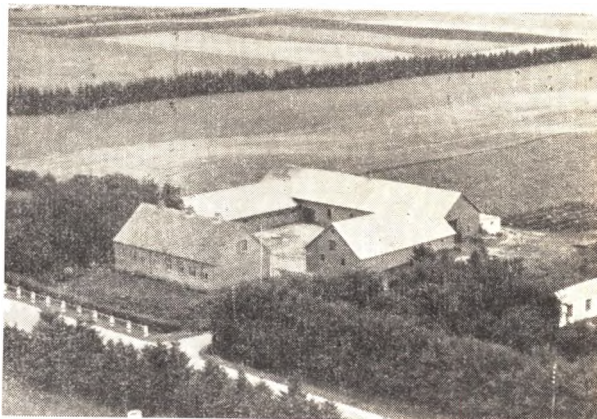

**SØRENSEN, SØREN CHR., Gdr., V. Børsting, Kjeldbjerg,**

er født samme Sted 19. 5. 1889, død 1951. Forældre: Gdr. Niels Sørensen, Hustru Maren Kathrine. Søren Chr. Sørensen var gift med Kirstine, født Jensen, i Trandum 17. 4. 1895. Forældre: Gdr. Villads Jensen, Hustru Oline Jensine. FF Jens Chr. Jensen. Der er 7 Børn: Niels, Olga, Villads, Tinna, Vagn, Birthe, Ingalisa. Søren Chr. Sørensen fik i 1913 55 Tdr. Land fra Faderens Gaard, som i Dag ejes af N. P. Sørensen, og opførte Bygninger herpaa samme Aar. En Del af Jorden var Hede og der begyndtes med 1 Spand Heste og 6 Køer. Søren Chr. Sørensen fik Jorden opdyrket, Besætningen forøget og indsat alle Maskiner, ogsaa Traktor, som ejes tilfælles med Sønnen Niels, som har Nabogaarden. I Dag er Besætningen 13 Køer + Opdræt, 1 Hest, 5—6 Søer foruden Fedesvin. I 1951 fik Datteren Tinna 19 Tdr. Land fra Gaarden og opfører herpaa en moderne Gaard.



**THERKELSEN, NIKOLAJ, Fiskeriejer, Høgild Fiskeri, Karup,**

er født i Ejstrupholm 7. 5. 1899. Forældre: Smed og Landmand Anton Therkelsen, Hustru Kirsten Marie.

N. Therkelsen er gift med Dagmar, født Andersen, i Valsgaard, Hobro, 9. 9. 1905. Forældre: Lmd. Jens Chr. Andersen, Høgild Mølle, Hustru Kristiane. Der er 2 Børn: Christian og Tove. Fiskeriet ved Høgild Mølle er oprettet af et Konsortium omkring 1900. Therkelsen købte det i 1931 efter at have forpagtet det i 7 Aar. I 1924 var Fiskeriet helt ude af Drift og Therkelsen, der havde arbejdet paa Stampens Fiskeri i Brande i 14 Mdr., saa her en Chance og udnyttede den. Der var her 33 Damme. Therkelsen begyndte med at fylde 10 Damme med Yngel, og der købtes daglig Foder, som kom fra Skagen i Lastbil. Efter 2—3 Aars Forløb er Ørrederne passende store og eksporteres da, hovedsagelig til Svejts, men ogsaa baade Frankrig, Belgien, Sverige og Amerika er Aftagere. I 1931 byggedes Villæen Nord for Fiskedammene.

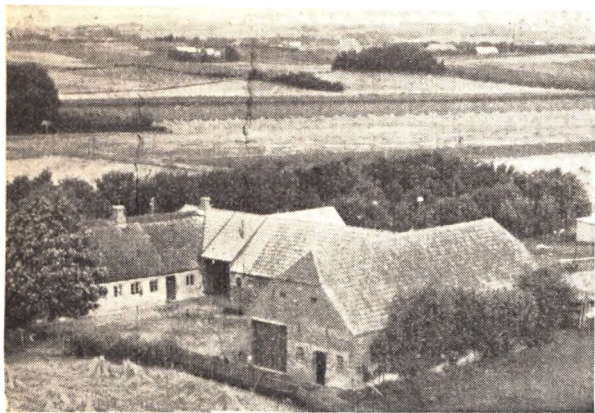

#### THOMSEN, NIELS P., Gdr., Kjeldbjerg,

er født samme Sted 15. 11. 1891. Forældre: Gdr. sm. St., Thomas Nielsen, Hustru Birthe. Bedsteforældre: FF Præstegaardsforpagter i Estvad. MF Gdr. i V Børsting, Søren Laursen. MM Ingeborg. Niels P. Thomsen er gift med Anna, født Andersen, i Voer 7. 7. 1887. Forældre: Gdr. Vilhelm Andersen, Hustru Kirstine. Bedsteforældre: FF Gdr. Anders Hansen, Ørsted. FM Margrethe. MF Gdr. Jens Jensen, Barde. MM Ane Marie. Der er 4 Børn i Ægteskabet: Thomas, Birtha, Esther og Vilhelm. Niels P. Thomsen og Hustru overtog Gaarden i 1917. Den har været i Slægtens Eje i over 100 Aar. Stalden er opført 1900, Laden i 1927. Stuehuset er over 100 Aar gammel. Arealet er ca. 16 Tdr. Land. I Faderens Tid kørtes der med Stude. Besætningen er i Dag 8 Køer + Opdræt, 2 Heste, 2—3 Grisesøer og der fedes 15—20 Svin aarlig. I 1937 blev der inst. El og alt i Maskiner er anskaffet.

#### THORHAUGE, GUNNAR BRUUN, Landmand, Vester Børsting,

er født i Vejlbj 23. 5. 1926. Forældre: Uddeler i Vejlbj, Niels Thorhauge, Hustru Anna. Gunnar B. Thorhauge er gift med Magda, født Nielsen, i Rødning 2. 10. 1925. Forældre: Gdr. sm. St., Niels Nielsen, Hustru Ingeborg. Der er 1 Barn i Ægteskabet: Espen. Thorhauge købte Ejendommen i Novbr. 1950 med et Areal af 11 Tdr. Land. Besætning ved Overtagelsen: 4 Køer, 1 Kvie, 3 Kalve og 1 Hest. I Dag er Besætningen 5 Køer, 1 Kvie, 2 Kalve, 1 Hest og 1 Grisesø. Der fedes ca. 20 Svin aarlig.

#### TOFT, EVALD, Gdr., V. Børsting, Skive,

er født i Iglsø, Fly, 10. 2. 1890. Forældre: Husmand sm. St., Johan Toft, Hustru Bodil. Bedsteforældre: FF



Husmand i Sparkjær, Hans Johansen. MF Gdr. i Fly, Knud Dam. MM Maren. Evald Toft er gift med Jenny, født Jensen Vittrup, i Gamskjær, Kopperup, 28. 5. 1896. Forældre: Gdr. sm. St., Jens Jensen Vittrup, Hustru Kathrine. Bedsteforældre: FF Gdr. i Vittrupgaard, Vroue, Jens Vittrup. FM Ane. MF Lmd. Niels Laursen, Gammelstrup. MM Kathrine. Der er 7 Børn i Ægteskabet: Bodil, Grethe, Jens, Eva, Leif, Sigvald og Dagny. Evald Toft købte i 1922 18 Tdr. Land Agerjord og byggede herpaa samme Aar. Der begyndtes med 5 Køer og 1 Hest. Senere er der købt 4 Tdr. Ld. mere, som E. Toft har opdyrket paa nær ½ Td. Ld., som er beplantet. Baade E. Toft og Hustrus Familie har boet i Fjends Sogn i over 100 Aar. Toft har altid været meget interesseret i Sogness Historie, som mange Avisreferater viser. I 1922, ved Overtagelsen, begyndtes med 5 Køer, 1 Hest og 4 Grise og der var Plejl og Le. Efter som Jorden kom i Drift er der taget alle Nutidens Maskiner i Brug og Besætningen er i Dag 8 Køer, 4 Ungkreaturer, 2 Heste, og der fedes ca. 15 Svin aarlig. I de senere Aar har der været en Hønsbestand paa 500 Høns og Rugeri, der er solgt 10,000 daggl. Kyllinger aarlig gennem flere Aar.

#### TOFTGAARD, AAGE, Gdr., »Skyttegaard«, Sjørup,

er født samme Sted 25. 2. 1918. Forældre: Gdr. sm. St., Jens Toftgaard, Hustru Signe. Bedsteforældre: FF Gdr. i Fly. MF Gdr. i Kjeldbjerg. Aage Toftgaard er gift med Valborg Edith, født Madsen, i Engedal. Forældre: Gdr. i Engedal, Claudi Madsen, Hustru Kirstine. Bedsteforældre: FF Gdr. Peder Madsen. FM Kirstine. MF Gdr. i Taarup. MM Marie. Aage Toftgaard overtog »Skyttegaard« i 1946 med 38 Tdr. Ld. Den har været i Slægtens Eje siden 1907. Besætning: 13 Køer, 17 Ungkreaturer, 3 Heste, 4 Søer og der leveres aarlig 30—40 Svin. Alt i Nutidens Maskiner.

#### TRANKJÆR, SVEND, Gdr., Kjeldbjerg, Skive,

er født i Visborg 10. 7. 1924. Forældre: Gdr. Thorvald Trankjær, Vroue, Hustru Anne. Bedsteforældre: FF fhv. Mejeribestyrer Mads Trankjær, Trevad. FM Mariane. MF Kr. Pedersen, Visborg. Svend Trankjær er gift med Ingrid, født Jensen, i Kjærgaard, Vroue, 26. 9. 1926. Forældre: Gdr. samme Sted, Chr. Jensen, Hustru Mette. I Ægteskabet er der 1 Barn: Jørgen. Svend Trankjær købte 1950 Gaarden med et Areal paa 26 Tdr. Land. Bygningerne er opført af flere Gange, Stuehuset 1940, Laden 1929 og Ko-, Heste- og Svinestald er noget ældre. Ved Overtagelsen var der 6 Køer, 2 Heste og 3 Søer, men i Dag er der 8 Køer, 3 Kvier, 4 Søer, 2 Heste, og der fedes ca. 20 Svin aarlig.

**TRANKJÆR, THORVALD, Gdr., Brøndgaard,  
Vroue, Skive,**

er født i Trevad 20. 8. 1900. Forældre: Mejeribestyrer Mads Trankjær, Trevad, Hustru Mariane, født Madsen. Bedsteforældre: FF Gdr. Peder Pedersen Trankjær, Vedersø. MF Gdr. Mads Madsen, Træbjerg. MM Kirstine. Thorvald Trankjær er gift med Anna Kirstine, født Pedersen, i Visborg 1. 11. 1898. Forældre: Lmd. Kresten Pedersen, Visborg, Hustru Ane. I Ægteskabet er 6 Børn: Sven 10. 7. 1924, Kristian 17. 1. 1929, Ingrid 27. 7. 1931, Else Merete 29. 6. 1936. Ester Lis 30. 12. 1937 og Mads 26. 12. 1939. Thorvald Trankjær købte 1926 Gaarden med et Areal paa 78 Tdr. Land, heraf er 28 Tdr. Land Hede og Plantage. Gaarden laa tidligere i Byen, men blev flyttet til sin nuværende Plads 1907. Besætningen bestaar af 18—20 Køer, ca. 30 Ungkreaturer, 2 Heste og Traktor, 6—7 Søer og ca. 100 Svin fedes aarlig.

**VAD, NIELS SØRENSEN, Landmand, Vittrup Mark,  
Kjeldbjerg,**

er født i Tastum 23. 10. 1913. Forældre: Lmd. Søren Chr. Sørensen Vad, Hustru Kirstine. Bedsteforældre: FF Lmd. Niels Sørensen Vad, Smøllerup. FM Maren. MF Lmd. i Engelsborg. Niels Sørensen Vad er gift med Katrine, født Madsen, i Ø. Børsting 9. 7. 1920. Forældre: Gdr. Mads Madsen, Hustru Magda. Bedsteforældre: FF Gdr. Anders Madsen, Ø. Børsting. FM Katrine. MF Gdr. Andreas Overgaard. MM Maren. I Ægteskabet er 3 Børn: Aase, Inger og Anne Lise. Niels Sørensen Vad købte 1939 Ejendommen, der er udstykket fra Vittrupgaard 1931 med et Areal paa 15 Tdr. Land og Bygninger er opført samme Aar. Besætningen bestaar af 6 Køer + Opdræt, 2 Heste, 3 Søer og der fedes ca. 14—16 Svin aarlig af eget Til-læg



**ØSTERGAARD, ALFRED, Gdr., Nygaard,  
Koldkur, Karup,**

er født i Ørum Sdr. Lyng 19. 2. 1906. Forældre: Gdr. Kr. Østergaard, Hustru Maren. Bedsteforældre: FF Gdr. i Ørum. MF Gdr. Niels Kjeldsen, Kokholm. MM Marie, født Kjellerup. Alfred Østergaard er gift med

Ellen, født Kjeldsen, i Lindum 27. 12. 1918. Forældre: Gdr. samme Sted, Kr. Kjeldsen, Hustru Nanne. Bedsteforældre: FF Gdr. Niels Kjeldsen, Kokholm. FM Marie, født Kjellerup. MF Lærer Peter Henneberg, Rødding v/Viborg. MM Karoline. I Ægteskabet er 6 Børn: Kjeld, Nanna, Niels, Elna, Martha og Hans Jørgen. Alfred Østergaard overtog 1932 Gaarden med et Areal paa 91 Tdr. Land, hvoraf 10 Tdr. Land er Eng, 60 Tdr. Land Ager og Resten Hede og Plantage. Østergaards Far købte Gaarden 1918, og dengang var ca. 50 Tdr. Land dyrket og Besætningen var 4—5 Køer og 2 ældre Heste og smaat med Redskaber, kun Hestegang til Tænskeværk. Bygningerne er opført af Niels Hoffmann 1909, han ejede i sin Tid Varmstrup. Ved Overtagelsen 1932 var der 12 Køer, 15 Ungkreaturer, 4 Heste samt Svin og Fjerkræ og i Dag er der omtrent det samme. 1951 blev der anskaffet Traktor med de mest nødvendige Redskaber, og Kartofler, som delvis sælges til Eksport. 1941 blev der drives alsidig Landbrug med ca. 10 Tdr. Land bygget Kartoffelhus, som kan rumme 8—900 Tdr. Kartofler. 1942 blev Kostalden opført og 1943 blev Stuehuset udvidet og desuden er der bygget Hønse- og Maskinhus samt anlagt stor Have Syd for Gaardens Frugtplantage. Marken ligger langs Karup Aa.

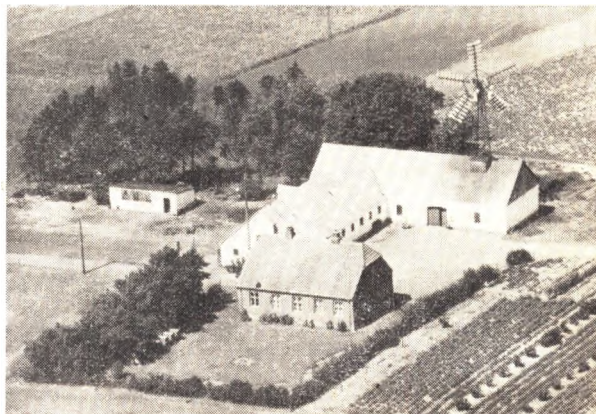

**ØSTERGAARD, JACOB, Gdr., Koldkur,  
Resen, Karup,**

er født i V. Børsting 26. 2. 1916. Forældre: Gdr. sm. St., Niels Østergaard, Hustru Kirstine. Bedsteforældre: FF Gdr. Jens Vestergaard, V. Børsting. MF Lmd. Jacob Hansen, Stenholm. Jacob Østergaard er gift med Marie, født Kristiansen, i Koldkur 22. 4. 1920. Forældre: Gdr. Niels Kristiansen, Foldbjerg, Hustru Louise. I Ægteskabet er 2 Børn: Inga Kirstine Louise og Edith. Jacob Østergaard købte 1939 Gaarden med ca. 30 Tdr. Land. Bygningerne er opført efter Brand 1931, og den ejedes dengang af Jens Laursen. Besætningen var ved Overtagelsen 3 Køer og 2 Heste men smaat med Redskaber og Vindmølle til Drivkraft. 1950 blev der inst. El Lys og Kraft samt Maskiner dertil. Besætningen er i Dag 8 Køer, 10—12 Ungkreaturer, 3 Heste, 2 Føl, 6—8 Søer og der føres et alsidigt Landbrug.

