



Danskernes Historie Online

Danske Slægtsforskeres Bibliotek

Dette værk er downloadet fra Danskernes Historie Online

Danskernes Historie Online er Danmarks største digitaliseringsprojekt af litteratur inden for emner som personalhistorie, lokalhistorie og slægtsforskning. Biblioteket hører under den almennyttige forening Danske Slægtsforskere. Vi bevarer vores fælles kulturarv, digitaliserer den og stiller den til rådighed for alle interesserede.

Støt Danskernes Historie Online - Bliv sponsor

Som sponsor i biblioteket opnår du en række fordele. Læs mere om fordele og sponsorat her: <https://slaegtsbibliotek.dk/sponsorat>

Ophavsret

Biblioteket indeholder værker både med og uden ophavsret. For værker, som er omfattet af ophavsret, må PDF-filen kun benyttes til personligt brug.

Links

Slægtsforskeres Bibliotek: <https://slaegtsbibliotek.dk>

Danske Slægtsforskere: <https://slaegt.dk>



Biskop

RASMUS MØLLERS
SLÆGT

Biskop

RASMUS MØLLERS
SLÆGT

Ved

LISE LUND

1969

AKSEL JACOBSENS BOGTRYKKERI . ODENSE

FORORD

Denne åjourførte og reviderede udgave af stamtavlen over biskop Rasmus Møllers slægt er blevet til i samarbejde med de odenseanske familiemedlemmer, fru Else Jacobsen, pastor Niels Aage Barfoed, kontorchef Anders Møller, overlæge, dr. med. Poul Martin Møller og overlæge Thor Sodemann, uden hvis hjælp og støtte, jeg ikke havde turdet gå i gang med arbejdet.

Mange andre af slægtens medlemmer har været særdeles hjælpsomme, skal jeg fremhæve enkelte, må det blive lrs. Ole Gottschau, fru Johanne Møller, revisor Nils Perch Møller og apoteker Georg Sodemann.

En helt uvurderlig hjælp har jeg fået af afdelingsbibliotekar, mag. art. Drude Lange, der bl. a. har skrevet en meget stor del af fodnoterne. Vi håber, at disse må inspirere læserne til at søge yderligere oplysninger om slægtens medlemmer i de mange trykte kilder. Præster er lidt mere udførligt behandlet end andre, hvilket vel er undskyldeligt i en præsteslægt.

Professor, dr. phil. Brøndum-Nielsen og Børkop bibliotek har været så venlige at låne os klichéer og billeder. Tak til alle for god hjælp, ikke mindst til arkivar, cand. mag. Hans Worsøe, der har stået bi med råd og dåd.

Når det meget anerkendte system med generationsvis opstilling ikke er brugt, er det fordi, man har ønsket, at bogen skulle ligne stamtavlen af 1938 mest muligt i opstilling. Men i øvrigt er der foretaget mange rettelser både i stoffet fra nyere tid og navnlig i det stof, der omhandler de ældste generationer. Beretningen om slægtens ældste led var i den gamle bog skrevet på grundlag af J. J. Ravns artikler i Vejle Amts Årbog, der har vist sig temmelig unøjagtige. I samme bog, årgang 1954, har Arne Sundbo korrigeret Ravn, hvorved trådene er blevet redet rigtigt ud, men tingbogs-henvisningerne er ikke korrekte.

Systemet i denne bog er således:

Tallet i venstre margin viser tilbage i slægten, det efterfølgende bogstav angiver descendentens plads i søskendeflokken.

Tallet til højre viser fremad i slægten og angiver under hvilket tabelnummer, descendenten kan findes efter at have stiftet familie.

Stort bogstav foran et navn betyder adoptiv- eller stedbarn.

Ved hjælp af cirklen bag i bogen kan man se, hvilken generation, man tilhører, og hvordan descendenternes indbyrdes familieforhold er. Tallene i de små cirkler svarer til bogens tabelnumre. Centrum I henviser således til tabel I, Rasmus Møller, der er fjerde generation af slægten.

I de tilfælde, hvor descendenter ikke besvarede det tilsendte spørgeskema, eller besvarelsen var mangelfuld, stammer oplysningerne fra offentligt tilgængelige kilder.

Hvad der er medtaget om de ældste led, kan verificeres gennem arkivmateriale. Jeg tror, at der stadig ved ihærdig søgen vil kunne findes flere oplysninger og for at lette arbejdet for min efterfølger, henlægger jeg hele mit materiale i Landsarkivet for Fyn, hvor interesserede vil kunne benytte det.

Odense, marts 1969.

LISE LUND.

SLÆGTENS FORHISTORIE

1. GENERATION

Vor MØLLER-slægt har sine rødder i Børkop og Brøndsted, hvor forfædrene var møllefæstere.

De to vandmøller¹ ligger med 500 meters afstand i Gauerslund sogn mellem Vejle og Fredericia. De blev drevet ved vand fra Børkop å, der har sit udspring i Skærup skov. Oversvømmelser, digebrud og vandopstemninger gav anledning til retssager, hvorfra personalhistoriske oplysninger har kunnet hentes.

Børkop mølle er den ældste. Efter svenskekrigen 1658–59 var møllen »Gandsche afbrendt oc øde«, men Peder Olufsen fra Haraldskær mølle søgte ikke desto mindre fæste på den, hvornår vides ikke, men det kan fastslås, at han boede der i 1664.

De Børkop og Brøndsted møllere var beslægtet med flere andre møllere på egnen. Møllerfamilierne dannede overalt i landet en særlig mellemstand, hvis medlemmer giftede sig med hinanden. Således bevarede møllerne for de gamle møller-slægter.

I Brøndsted mølle hed fæsteren år 1670 Peder Jensen (Stud). Han var gift med *Maren Pedersdatter*, der havde været gift med den tidligere fæster af møllen, *Hans Nielsen*.² Peder Jensen og Maren havde i deres ægteskab 2 sønner, Jens og Rasmus Pedersen (Møller). I arkivalierne bruges skiftevis efternavnene Pedersen og Møller, Jens har i slutningen af sin levetid tilnavnet Boll eller Boller.

Biskop Rasmus Møllers far kaldte disse to for farbrødre. De var halvbrødre til biskoppens farfar. Begge var ved deres død særdeles velhavende, navnlig Jens' skifte³ er omfattende, og samme skifte er anledning til, at J. J. Ravns oplysninger om »En Slægt fra Børkop Mølle« kan korrigeres. I øvrigt har Jens i årenes løb gjort sig be-

mærket ved forskellige ejendomshandeler og mange retssager. F. eks. blev han i 1707 idømt en mulkt på 3 Rdl. for vold. Vidnet, Hans Andersen, dragon, forklarede, at Jens Møller med magt havde taget Søren Bertelsens hustru, Anne Dorthe, bort fra stalddøren, så hun faldt om på møddingen! Jens og Rasmus var kommet for at hente Jens' heste, som Søren Bertelsen havde taget, fordi de græssede på hans mark.

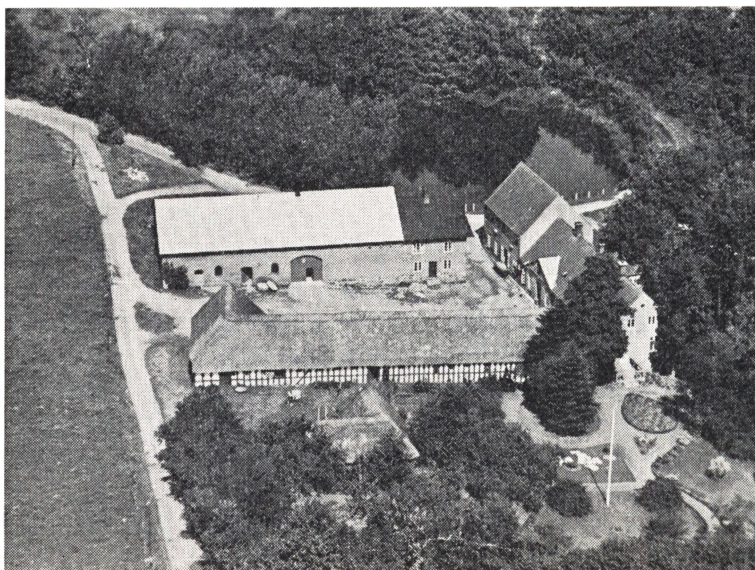

Brøndsted mølle

Jens Pedersen (1674–1735) giftede sig i 1701 med den velhavende enke i Gammelby mølle, Karen Nielsdatter.⁴ Hun havde været gift 2 gange, først med Marcus Bertelsen og siden med Hans Madsen. Hendes datter af første ægteskab, Mette Marcusdatter, blev gift med Jens' broder, Rasmus Pedersen (1677–1755), der blev sognefoged i Pjedsted og ejer af den gård, der senere kaldtes »Møllersminde«.

Karen Nielsdatters søn, Niels Marcussen, overtog Brøndsted mølle i 1704, og Jens Pedersen og Karen flyttede til Gammelby mølle.⁵ Ægteskabet med Karen Nielsdatter ser ud til at have været en fordelagtig økonomisk transaktion. Jens Pedersen, hvis far havde været fæster af Brøndsted mølle, købte den i 1699 for 400 Rdl.,

som han havde lånt af Gerhard Brochdorff. I 1701 solgte han til »Gudfrygtige Danne Konne Karen Nielsdatter Sl. Hans Madsen Møllers efter Leverske Halvparten af den mig nu paaboende Brønsted Mølle med ald des tilliggende, Huor forre Hun Haver mig betalt med dessen midler, Hun indførte af den Werdie 200 Rixdr.« Skødet er underskrevet af bl. a. »min Kierre fader Peder Jensen og min Broder Hans Hansen Møller.«

Efter Karen Nielsdatters død i 1724 afhændede Jens Pedersen Gammelby mølle og købte en selvejergård i Bredstrup. Han giftede sig med Mette Hansdatter, datter af præsten i Ø. Nykirke, Hans Jørgensen Jelling, om hvem »Treschow« fortæller, at han havde usædvanlig korte arme og ben, så det var vanskeligt for ham at få kalotten på hovedet, og menigheden måtte synge både 2 og 3 salmer, mens præsten gik fra alter til prædikestol, som han kun med vanskelighed besteg. Hans 3 døtre var af samme statur. Præsten var meget velhavende!

Jens Pedersen havde ingen børn, derfor var arvingerne efter hans død den 15. maj 1735 ⁶ den salig mands efterladte kone på den ene side, og på den anden side hans søskende, der opgives at være følgende:

- 1 helbroder Rasmus Møller, sognefoged i Piedsted ⁷
- 1 halvbroder Peder Hansen i Brønsted ⁸
- 1 halvbroder Niels Hansen i Breininge ⁹
- 1 halvbroder *Hans Hansen* i Børkop Mølle ved døden afgang
- 1 halvsøster Giertrud Hansdatter ligesaa ved døden afgang.¹⁰

Den Hans Pedersen, møller i Børkop, der figurerer i en præsteindberetning af 1710 og som i den gl. stamtavle kaldes broder til Jens og Rasmus og far til Niels Hansen Møller i Stoustrup, må altså udelades af søskendeflokken. Han hører heller ikke med i anerækken, han kan være søn af Peder Olufsen, men det er ikke verificeret. Man træffer ham ikke i tingbogen 1707–17, hvor mølleren i Børkop hele tiden kaldes Hans Hansen. Udover de her nævnte kendsgerninger ved men, at Børkopmøllerenes svigermoder, der vidnede i en retssag i 1708, hed Elsebeth Thomasdatter, men man kan ikke heraf med sikkerhed slutte, at hun havde været gift med Peder Olufsen.

Det fremgår også af Jens Pedersen Møllers skifte, at Hans Hansen i Børkop mølle efterlod sig børnene Hans, Peder, Niels og Elisabeth.

Der har altså ikke, som nævnt i stamtavlen af 1938, været 2 brødre af navnet Hans Hansen. Det er rigtigt, at naboen til Niels i Stoustrup hed Hans Hansen Møller, men intet tyder på, at han er af vor slægt.



Børkop mølle

2. GENERATION

Hans Hansen Møller

* før 1670 i Brøndsted, † ca. 1718 i Børkop, møller i Børkop.

Viet ca. 1695 til

*Kiersten Pedersdatter*¹¹, * på Børkop Mølle, † sst. indenfor tidsrummet 1739—43, idet hun lever, da sønnen, Peder, i 1739 søger fæste på møllen, som moderen »godvilligen afstaaer«, men hendes død ses ikke indført i Gauerslund k.bog, der begynder 1743. Hun var datter af møller i Børkop mølle, Peder Olufsen.

- a. *Hans Hansen Møller*, sognefoged i Andkær, hvor han i 1724 var blevet gårdejer ved at ægte Mette Mortensdatter, datter af Morten Pedersen Dahl. De havde en søn, Hans, † 1767, 41 år gl. og en datter, Maren, der i 1757 ægtede Peder Hansen Ladegaard¹², som blev ejer af hendes fødegård, hvor Maren døde i 1790, 58 år gl.

- b. *Peder Hansen Møller*, * 1701, begr. 1. aug. 1751, møller i Børkop. Viet 1743¹³ til Maren Stephansdatter, * 1708, begr. 4. april 1751, datter af Stephan Nielsen Dahl og Ursula Christensdatter. En søn, Hans, * 1744, hvis videre skæbne ikke kendes, og en datter, Kirsten, * 1745, begr. 7. juli 1751.
- c. *Niels Hansen Møller*, * 1703, † 1788, gårdejer i Stoustrup, fader til den senere biskop Rasmus Møller. Se 3. generation.
- d. *Elisabeth Hansdatter*, skulle iflg. Peders kontrakt af 1739 have ophold hos denne broder, men hun flyttede efter et årstids forløb til Niels i Stoustrup, formentlig efter moderens død. I Peders skifte nævnes det, at hun først vendte tilbage til møllen 11 år efter, da Peder var svag og sengeliggende, det ser imidlertid ikke ud til at være rigtigt, idet hendes datter med Søren Ollesen, Sara, * 1741, begravedes i Gauerslund i april 1750. Indførelsen i k.bogen lyder: »Peder Møllers Søsters Barn af Børkop Mølle navnl. Sara, 9 aar gammel begravet«.

Efter Peders død passede Elisabeth møllen og brodersønnen, Hans. På en skiftesamling præsenterede Niels Hansen af Stoustrup og farbror Rasmus af Pjedsted en kontrakt af 15. juli 1751, iflg. hvilken Peder afstod alt, hvad han ejede til sin søster, som stadig havde sin fædrende arv stående i møllen. Hun skulle til gengæld udrede 200 slettedaler til Hans, når han nåede skelsår og alder, og give ham kiste, seng, fornøden føde og klæde samt undervise ham i kristendomskundskab, regning og skrivning. Skifteforvalteren mente imidlertid ikke, at Peder Hansen Møller »kunne være bemyndiget at slutte slig en Contract og selv gjøre Skifte og deling thi det er bekiendt at han i hans sidste levetid formedelst svaghed icke var ret ved sin Samling.«

Møllen solgtes derfor til Kristoffer Møller i Kolding for 888 Rdl., mens indboet, der blev solgt ved auktion, indbragte 185 Rdl.

Elisabeths skæbne efter salget af møllen er ukendt. Hendes død er ikke fundet i Gauerslund eller Fredericia Trinitatis k.bøger.

3. GENERATION

Niels Hansen Møller

* ca. 1703¹⁴, begr. 9. febr. 1788 i Fredericia, ejer af »Stoustrupgaard« i Stoustrup ved Fredericia.

Viet 1° i slutningen af 1732 eller begyndelsen af 1733¹⁵ til *Maren Erichsdatter*, døbt 4. nov. 1694, begr. 9. juni 1747, datter af gårdejer Erich Pedersen (ca. 1630–1698) til »Stoustrupgaard« og Sidsel Hansdatter¹⁶ (ca. 1648–1717).

a. *Hans Nielsen Møller*, døbt 20. nov. 1733¹⁷, † 19. febr. 1796 på Åkre ved Brevik i Norge, dr. med., physicus i Bratsberg amt med bolig i Skien. Viet til Eleonora Hedvig Rasch, (1736–1817) datter af rektor, kancelliråd Jacob Rasch (1669–1737) og Anna Deichmann¹⁸ (1700–1754).

b. *Hans Nielsen Møller*, døbt 10. juni 1740. Ifølge aftægtskontrakt af 19. juni 1782¹⁹ imellem Niels Hansen Møller og hans søn Peder »conditionerede« Hans den Yngre på dette tidspunkt i København. Hans videre skæbne kendes ikke.

Viet 2° 1748 (trolovelse 19. april 1748, vielsen ikke fundet) til *Catrina Jørgensdatter Bang*, døbt 26. sept. 1728, begr. i sept. 1782, datter af sognefoged Jørgen Nielsen Bang²⁰ (1696–1746) til »Sønderbygaard« og Maren Pedersdatter²¹ (1704–1768).

c. *Maren Nielsdatter Møller*, døbt 14. marts 1749, begr. 12. juni 1781.

d. *Catharina Nielsdatter Møller*, døbt 15. jan. 1751, begr. 29. jan. 1759.

e. *Jørgen Nielsen Møller*²², døbt 26. jan. 1753, dødsdato kendes ikke.

f. *Peder Nielsen Møller*²³, døbt 13. juli 1755, † 3. juni 1840 i Maribo, overtog »Stoustrupgaard« 1782. Samme år viet til Mette Tygesen, datter af sognefoged Søren Tygesen til »Kærsgaard« i Kongsted.

g. *Jacob Nielsen Møller*²⁴, døbt 2. april 1758 (* 28. marts ifølge »Slægten Feilberg«) † 31. juli 1834 i Maribo, exam. jur., byfoged i Maribo, postmester, justitsråd. Viet 12. aug. 1796 til Ane Marie Feilberg (1767–1843), datter af farver Jens Feilberg og Abigail Marie Jensen.

h. *Rasmus Nielsen Møller*, døbt 29. sept. 1763, † 7. nov. 1842 i Maribo, hvor han var biskop. Se tabel 1, side 17.

i. *Cathrine Kirstine Nielsdatter Møller*, døbt 8. april 1770, † 26. sept. 1829 i Maribo, hvor hun i mange år havde nydt ophold hos sine brødre.

Alle børnene og begge hustruer er født i Stoustrup og døbt i Trinitatis kirke i Fredericia.

NOTER

¹ Se: J. S. Fruergaard: Vandmøllerne i Gauerslund sogn. — ² Arne Sundbo i Vejle Amts Årbog 1954. ³ Koldinghus Rytterdistrikts Skifteprotokol. (G. 492 — 18). ⁴ Hun efterlod sig ved sin død i 1724 børnene Niels og Hans Marcussen, Mette Marcusdatter og Marcus Hansen. — ⁵ Jens Pedersens mor må være flyttet med. Iflg. Koldinghus Rytterdistrikts Tingbog 1707—17 afhørtes i 1708 Karen Hanskone i Gammelby mølle. Hun fortalte, at hun havde boet i Brøndsted mølle udi 50 år, og at hun for 3 år siden var kommet til Gammelby mølle. Søren Bertelsen vidnede, at bemeldte gamle kone var Niels Marcussens stiftfaders moder. Det forekommer mærkeligt, at hun kaldes Hanskone efter at have været gift med Peder Jensen i mere end 30 år. — ⁶ Begr. i Pjedsted kirke efter »at have leffuet i Werden 61 Aar, 3 Mdr. og 4 Dage.« — ⁷ Rasmus Pedersen Møllers søn, Peder, arvede fødegården. En anden søn, Marcus, fæstede i 1743 en større gård i Viuf. To af Marcus' sønner, Rasmus og Diderik, blev ved ægteskab med gårdmandsdøtre ejere af gårde i Vinding. Dideriks søn, Jørgen Dideriksen, fik fødegården. En søn af ham, møller Diderik Jørgensens Vinding, stiftede kort før sin død et legat på 40.000 kr. til fordel for trængende af hans slægt, der var født før 1894. Når disse slægtninge er døde, går legatet til deling mellem Universitetet og Polyteknisk læreanstalt. — ⁸ Peder Hansen * 1662 på Brøndsted mølle. — ⁹ Niels Hansen * 1666 på Brøndsted mølle, † 1735. Han havde døtrene Giertrud og Johanne. — ¹⁰ Giertrud Hansdatter var gift med Jørgen Andersen i Mørkholt med hvem hun havde datteren Mette, der blev gift med David Bertelsen i Pjedsted. Mette havde boet hos morbroderen Rasmus Pedersen Møller, da hendes mor døde allerede i 1701. Mette var da ca. 8 år. — ¹¹ Kirsten Pedersdatter var senere gift 2 gange. I 1722 er hun enke efter Thomas Christensen, møller i Børkop iflg. Koldinghus Rytterdistrikts Skifteprotokol. (G. 490—19). Da hendes søn, Peder, i 1739 overtager møllen, kalder han den »sin Faders, Bertel Jensens, for 15 Aar siden fradøde Mølle«. — ¹² Da hendes far ikke underskriver forloverattesten, er han muligvis død før 1757, men begravelsen er ikke fundet i k.bogen. — ¹³ Indførelsen af trolovelsen lyder således: »13. Dec. blev udi Jens Knudsøns Huus i Børkop Peder Hansen i Børkop Mølle og hans Søkendebarn Maren Stephansdatter af Børkop efter foreviiste erhvervet Kongebrev trolovet.« Hvordan de kunne være søkendebørn, har det ikke været muligt at opklare. — ¹⁴ Sandsynligvis på Børkop mølle. Kirkebogen for Gauerslund begynder først 1743. — ¹⁵ Vielser mangler 1729—1735 i k.bog for Fredericia Trinitatis. Maren Erichsdatters første mand, Hans Bertelsen, † 22. marts 1732, var søn af Bertel Hansen og Giertrud Madsdatter fra »Sønderbygaard«. Med Hans Bertelsen havde Maren børnene: Sidsel, Bertel, Bertel, Giertrud og Claus. Af disse levede 3, da Niels Hansen Møller giftede sig med hende og dermed overtog »Stoustrupgaard«. — ¹⁶ Sidsel Hansdatter giftede sig efter Erich Pedersens død med Claus Sørensen. Da Sidsel døde i 1717, indgik Maren Erichsdatter ægteskab med Hans Bertelsen. — ¹⁷ Fødselsåret er 1733 og *ikke* 1736 som meddelt adskillige andre steder. Trods en talrig familie var Hans dog i stand til at hjælpe broderen, Rasmus, økonomisk under studierne. To af sønnerne, Hans og Jacob Nicolai, samt to sønnesøner er biograferede i Norsk biografisk Leksikon. Se iøvrigt Norsk Forfatter-Lexicon og Kristian Carøe: Den danske Lægestand 1479—1788. — ¹⁸ Datter af biskop Deichmann. — ¹⁹ I Elbo m. fl. Herreders Skøde- og Panteprotokol (B. 73-94) pag. 381. LA, Viborg. — ²⁰ Jørgen Bang blev ejer af »Sønderbygaard« ved at ægte Giertrud Madsdatter i 1717. Brudgommen var jævnaldrende med brudens søn af første ægteskab med Bertel Hansen († 1711). I andet ægteskab med Jens Pedersen († 1716) havde Giertrud børnene: Bertel og Anet Kirstine, og i tredje ægteskab med Jørgen Bang fik hun datteren Sara, * 1718. Giertrud Madsdatter † 1719. Jørgen Bang var søn af herredsskriver Niels Hansen (Bang) og Sara Laursdatter, »som boede og døde udi en Ryttergaard i Ofverbye«. Skifte efter begge i LA, Viborg. — ²¹ Maren Pedersdatter var datter af Peder Christensen af Igom og Birgitte Jacobsdatter. I Koldinghus Rytterdistrikts Tingbog 1707—17 findes

under 15.5.1708 en sag, hvori vidnerne erklærer, at de ofte har hørt, at Peder Christensen af Igom har skiældt sin Hustrues Fader, Jacob Sjøllandsfar, baade for en Racker, en Gamelyf og Skielm og tracteret ham med Hug og Slag! – ²² Jørgen N. M. levede i 1782 (nævnt i aftægtskontrakten). Han findes i Kbh.s Universitets Matrikel. Den 10. okt. 1776 holdtes Censura Stili Candidator., ti blev rejserede, deriblandt var Jørgen Møller fra Frederitz (iflg. P. T. 10 rk. 1 bd.). – ²³ Peder N. M. solgte i 1813 gården til major Bardenfleth. Hans 'datter, Cathrina Maria, * 1783, var gift med landmand Poul Sørensen i Ulkiær. De havde børnene: Mette Catharina, Petrine Sørine, Peder Møller og Søren Henrik. Iflg. Sindbjerg k.bog døde Mette Møller fød Tygesen, aftægtsmand Peder Møllers kone i Ulkiær, den 27. juli 1835. Det var Peder Møller, der henlevede sine sidste år i Maribo og ikke – som nævnt i stamt. af 1938 – hans fader. Peders eneste søn, Niels Møller, (1785–1837) var cand. jur., herredsfoged i Roskilde. Han viedes i 1824 til Elisabeth Gærtner og de fik børnene: Frederikke, Hans, Jakoba, Marie, Margr., og Carl. – ²⁴ Jacob N.M. havde fem børn, hvoraf to døde spæde. Datteren, Cathrine Marie døde ugift, sønnen, Niels Christian, (1799–1888) blev læge i Nakskov. Se: Kristian Carøe: Den danske Lægestand 1786–1838. Han viedes i 1830 til Augustine Dorph, (1810–1880), der fødte ham børnene: Jacob, Anna Marie, Jacob, Margr. Hansine, Augustine, Hanne Abigael, Christian og Lauritz Pentz. Den anden søn, Ditlev Pentz Møller (1803–1859) opkaldt efter amtmand, kammerherre Pentz, hos hvem Jacob Møller havde været i tjeneste, blev postmester i Maribo. Ditlev viedes 1835 til Abigael Marie Hoffmann (1811–1880). De fik børnene: Sophie, Jacob Nielsen, Anna Maria og Henriette Nikoline. Se iøvrigt: P. J. Schmidt: »Slægten Feilberg«, 1890.

1., 2. og 3. generation	side	7– 14
4. generation	Rasmus Møller	
5. generation	tabel	2– 7
6. generation	tabel	8– 29
7. generation	tabel	30– 80
8. generation	tabel	81–184
9. generation	tabel	185–337
10. generation	tabel	338–346

BOGFORKORTELSER

- Blå Bog Kraks Blå Bog 1910 ff.
- Candidati juris } Arild Falk-Jensen og H. Hjorth-Nielsen: Candidati et exami-
 Candidati politices } nati juris 1736–1936. Candidati politices 1852–1936. Can-
 } didati actuarii 1922–1936. 1954–59. 5 bd.
- Civiling. 1942 } Dansk Civilingeniørstat 1942 og 1955. Biografiske oplysninger
 Civiling. 1955 } om polytekniske kandidater 1829–1954.
- Dam og Schæffer E. Dam og A. Schæffer: De danske Apotekers Historie,
 1928–1966. 5 bd., ill.
- Dahl Svend Dahl: Den danske Plante- og Dyreverdens Udforskning.
 1941, ill.
- D.A.Å. Danmarks Adels Aarbog 1884 ff.
- DBH Dansk biografisk Haandleksikon. 1920–26. 3 bd., ill.
- DBL Dansk biografisk Leksikon. 1933–44. 27 bd.
- DSF Dansk skønlitterært forfatterleksikon, 1900–1950.
 1959–61. 3 bd.
- D. bot. Hist. Carl Christensen: Den danske Botaniks Historie indtil 1912.
 1924–26. 2 bd., ill. (Bd. 2: Bibliografi indtil 1880).
- D. bot. Litt. 11 og 39 Carl Christensen: Den danske Botaniks Litteratur
 1880–1911. 1913. 1912–1939. 1940.
- D. bot. Litt. 59 Alfred Hansen: Den danske botaniske litteratur 1940–1959.
 1963, ill.
- Elvius Sofus Elvius: Danmarks Præstehistorie 1869–1884. 1885–87.
- Erslew I–III Th. Erslew: Almindeligt Forfatter-Lexicon for Kongeriget
 Danmark, 1814–1840. 1843–53. 3 bd.
- Erslew A–C Supplement indtil Udgangen af Aaret 1853. 1858–68. 3 bd.
- Falsterske Gejstl. Imm. Barfod: Den falsterske Gejstligheds Personalhistorie.
 1851–54.
- Grohsh. Max Grohshennig og Th. Hauch-Fausbøll: Danmarks Præste-
 historie 1884–1911. 1914–32. 2 bd.
- Hvem skrev hvad Vor tids Hvem skrev hvad. Danmark og udlandet efter 1914.
 1968, ill.
- Lengnick J. C. L. Lengnick: Genealogier over adelige og borgerlige
 Familier. 1851–64.
- Nedergaard Paul Nedergaard: Dansk præste- og sognehistorie 1849–1949
 (uafsluttet).
- P.T. Personalhistorisk Tidsskrift. 1880 ff.
- P. Saml. Hauch-Fausbøll: Personalhistoriske Samlinger. 1900–1913.
- Weilbach Weilbachs Kunstnerleksikon 1947–52. 3 bd.
- Wiberg S. V. Wibergs Præstehistorie. 1870–74. 4 bd.
- Westergaard P. B. C. Westergaard: Danske Portrætter i Kobberstik, Lito-
 grafi og Træsnit. En beskrivende Fortegnelse. 1930–33. 2 bd.
- Treschow Gerhard Treschow: Danske Jubel-Lærere. 1753.



RASMUS MØLLER

Cand. philol. (med udmærket berømmelse) 1784, cand. theol. 1786, magister = dr. phil. 1790 (Ciceros og Plinius den Yngres brevstil – på latin), dr. theol. 1815. Spr. Uldum-Langskov 1791, Jelling-Hover 1796, Købelev-Vindeby 1802-31, stiftsprovst 1820, biskop 1831-42. R. 1815, DM. 1829, K. 1836.

*Ovenstående portræt, der er malet i 1837
af Lars Hansen, ejes af frk. Inga Bruun, København.*

TABEL 1

Rasmus Nielsen Møller

* 1763 i Stoustrup, døbt 29. sept. 1763 (Fredericia Trinitatis), † 7. nov. 1842 i Maribo, biskop over Lolland-Falster stift, dr. phil. og theol.

Viet 1° 9. sept. 1791 i København¹ til

*Bodil Maria Thaulow*², * 1765 i København, døbt 28. juni 1765 (Helliggejst), † 13. okt. 1810 i Købelev, datter af sukkerraffinadør Poul Jensen Thaulow og Maren Pedersdatter Rønning³.

a. *Nicolaj Ludvig Henrich Møller*, * 29. dec. 1792 i Uldum, † 21. nov. 1794 sst.

b. *Poul Martin Møller*, * 21. marts 1794 2

c. *Hans Ulrik Møller*, * 19. okt. 1796 3

d. *Catrina Elisabeth Møller*, * 4. okt. 1797 4

e. *Petrine Jacobine Møller*, * 16. marts 1801 5

f. *Nielsine Marie Møller*, * 8. marts 1802 6

g. *Rasmine Marie Møller*, * 3. aug. 1805 7

Viet 2° 30. aug. 1811 i Købelev til

*Johanne Dorothea Winther*⁴, f. *Borchsenius*, * 23. dec. 1769 i Husby på Fyn, † 12. feb. 1830 i Købelev, datter af sognepræst Villads Borchsenius og Cecilie f. Vesselin. Hendes søn af første ægteskab var digteren

Rasmus Villads *Christian Ferdinand Winther*, * 27. juli 1796 i Fensmark, † 30. dec. 1876 i Paris, begr. i Kbh. (se DBL).

Viet 21. feb. 1848 til Julie Constance Werliin f. Lütthans, * 7. dec. 1813 i København, † 11. juni 1881 i København.

Rasmus Møller har oversat: Livius, Romerske Historie 1800–08; Sallust 1811–12; Taler af Cicero 1814–17 etc. — Det gamle Testamente (s. m. prof. Jens Møller) 1828–30. — Forklaringer til Det nye Testamente. Se i øvrigt: Erslew II og B, DBH, DBL, Westergaard, N. M. Plum i: Lolland-Falsters stift i 150 år, 1955, ill., B. Isaksen i: Lolland-Falster hist. Årbog 1952, ill. samt P. Ross: Skildringer af R. M.s private Liv, 1871.

¹ R. M. viedes 1° på Den kongelige Skydebane (huscopulation iflg. Nicolaj k.bog)

² Se Th. Thaulow: Slægterne Thaulow. 1922 (stenc). ³ Maren ses også kaldt Rennem, Remnin og Rendum (Helligånds k.bog), hendes herkomst kendes ikke. ⁴ Se Nic. Bøgh: Christian Winther, 1893 I.

Mag. Møllers barn begr. 9 dage gl. (Jelling k.bog 1799). Dåb ikke indført.

Bissens buste af Rasmus Møller findes i Maribo domkirke og Købelev kirke.



Poul Martin Møllers dødsmaske



P. M. M. tegnet efter dødsmasken

TABEL 2

1 b. *Poul Martin Møller*

* 21. marts 1794 i Uldum, † 13. marts 1838 i Kbh., digter, filosof, professor ved universiteterne i Kristiania og København.

Viet 1° 1. juli 1827 i Stenstrup til

*Betty Berg*¹, * 24. aug. 1804 på »Skjoldemose«, † 15. maj 1834 i København, datter af godsejer Christian Frederik Berg og Elizabeth Esmith f. Hensler.

a. *Rasmus Christian Møller*, * 7. aug. 1828 8

b. *Frederik Møller*, * 3. maj 1830 i Kria., † 17. juli 1847 i Odense².

c. *Nicolaj Christian Møhl Møller*, * 3. nov. 1831, † 1832.

d. *Rasmus Johannes Møller*, * 12. juni 1833 9

Viet 2° 24. dec. 1836 i Lyngby til

*Eline Hansine Svendine von Bülow*³, * 9. sept. 1804 i Svendborg, † 26. jan. 1876 i Kbh., datter af oberst Adam Gottlieb von Bülow til »Bjørnemose« og Ane Margrethe f. Eilersen.

e. *Pouline Møller*, * 14. april 1838 i Kbh., † 26. aug. 1881.

Cand. theol. 1816, huslærer hos grev Moltke på Espe 1817–18, Kinarejse som skibspræst 1819–21, adjunkt Metropolitanskolen 1822, skriftlig del af filologisk eksamen 1826, afbrød disse studier, da han blev lektor i filosofi ved universitetet i Kria. 1826, professor sst. 1828, professor i Kbh. 1831.

Et væsentligt udbytte af P. M. M.s filologiske studier var hans oversættelse af Odysseen 1816–25. se i øvrigt: Erslew II og B, DBH, DBL og Westergaard. Endvidere: F. C. Olsen: Poul Martin Møllers Levned, 1843, Vilh. Andersen: Poul Møller, 1894 (2. og 3. udg. 1904 og 1944), Johs. Brøndum-Nielsen: Poul Møller Studier, 1940 og hans Smaa bidrag til Poul Møllers Biografi i »Fund og forskning«, 1966, Lone Klem: En litterær Kinarejse (Handels- og Søfartsmuseet på Kronborg, Årbog 1956), Frederik Nielsen: Om Poul Martin Møller, 1961, Knud Jensenius: Nogle Kierkegaardstudier, 1932, Gregor Malantschuk: Kierkegaardiana, 1959, Morten Borup: Mellem klassiske filologer, 1957 og Jørgen K. Bukdahl: Poul Martin Møllers opgør med »nihilismen« i »Dansk udsyn« 1965.

Af P. M. M. udgivet efter 1940 bl. a.: Lægdsgaarden i Ølseby-Magle, 1948, En dansk Students Eventyr og andre arbejder, udvalg og indledning af Georg Christensen, 1958, En dansk Students Eventyr, udgivet og indledt af Frederik Nielsen, 1958, Filosofiske Essays og Strøtanker, udvalg ved Børge Madsen, 1965.

Marmorbuste af P. M. M. i Studenterforeningen, bronzebuste på Frederiksborg. P. M. M. er døbt Povel (iflg. Uldum k.bog 1794).

¹ Se: N. Hedin: Stamtavle over Slægten Berg, 1918 og Lengnick: Lange til Rødkilde. — ² Kaldet Frits. Mindeord i Odense Kathedralskoles Program 1847–48.

— ³ Se D.A.Å. 1964.

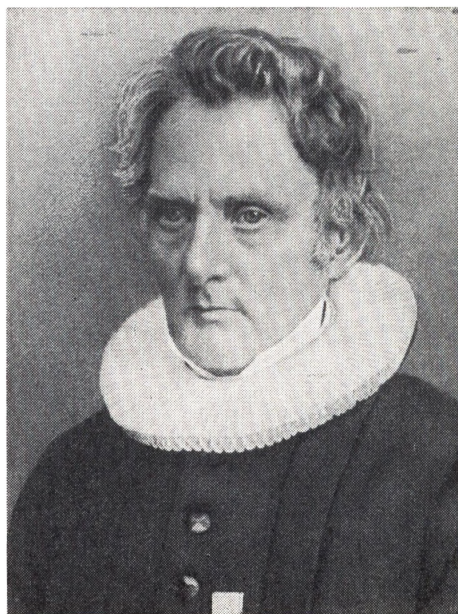

Hans Ulrik Møller

TABEL 3

1 c. *Hans Ulrik Møller*

* 19. okt. 1796 i Jelling, † 20. okt. 1862 i Flintinge, stiftsprovst, dr. phil.

Viet 24. okt. 1823 i Nyk. F. til

*Marie Louise Hulda Sidenius*¹, * 21. marts 1804 i Nyk. F., † 25. april 1878 i Gunslev, datter af købmd. Christian Sidenius og Anna Kathrine f. Hansen.

- | | |
|--|----|
| a. <i>Bodil Marie Møller</i> , * 19. sept. 1824 | 10 |
| b. <i>Christian Møller</i> , * 12. maj 1826 i Vindeby, † 3. jan. 1839
i Radsted. | |
| c. <i>Johanne Dorthea Møller</i> , * 16. april 1828 | 11 |
| d. <i>Ane Catrine Møller</i> , * 27. febr. 1830 i Vindeby, † 14. maj
1843 i Torkildstrup. | |
| e. <i>Rasmus Møller</i> , * 11. febr. 1832 | 12 |
| f. <i>Poul Martin Møller</i> , * 23. nov. 1833 | 13 |
| g. <i>Nielsine Margrethe Møller</i> , * 23. sept. 1835 | 14 |
| h. <i>Ulrikke Louise Møller</i> , * 14. marts 1838 | 15 |
| i. <i>Christiane Møller</i> , * 22. marts 1841 | 16 |
| j. <i>Hans Ludvig Møller</i> , * 2. okt. 1843 | 17 |
| k. <i>Ane Catrine Møller</i> , * 16. febr. 1846 i Torkildstrup, † 1.
maj 1847 sst. | |
| l. <i>Anne Møller</i> , * 21. nov. 1849 i Torkildstrup, † 27. nov.
1849 sst. | |

Cand. theol. 1819, magister (= dr. phil.) 1825 (Forudsigelserne hos Esaias kapitel 66 – på latin). Kap. Købelev-V. 1823, spr. Radsted 1832, Torkildstrup-L. 1843, Toreby 1855, stiftsprovst 1841–52. R. 1847. Se i øvrigt: Erslew II og B, Wiberg, Nedergaard 4 og Westergaard.

¹ Se Imm. Barfod: Slægten Sidenius, 1890.

TABEL 4

1 d. *Catrina Elisabeth Møller*

* 4. okt. 1797 i Jelling, † 27. marts 1866 i Gudbjerg.

Viet 8. sept. 1820 i Købelev til

Isaac Sidenius, * 21. sept. 1793 i Ø. Ulslev, † 31. dec. 1852 i Gudbjerg, sognepræst, søn af stiftsprovst Jacob Sidenius og Nikoline f. Beck.

a. *Jacob Sidenius*, * 2. febr. 1822, † 12. marts 1842 i Vørslev.

b. *Bodil Marie Sidenius*, * 26. maj 1823, † 31. jan. 1899.

c. *Johanne Dorthea Christiane Sidenius*, * 8. febr. 1825 18

d. *Nicoline Rasmine Sidenius*, * 29. nov. 1826, † 8. jan. 1893.

e. *Rasmus Møller Sidenius*, * 27. juni 1828 19

f. *Henning Henrik Sidenius*, * 24. juli 1830, † 30. maj 1831.

g. *Pouline Hansine Christiane Sidenius*, * 24. aug. 1831, † 26. marts 1834 i Ø. Ulslev.

h. *Caroline Emilie Sidenius*, * 12. okt. 1833, † 15. dec. 1905.

i. *Poul Johannes Sidenius*, * 3. maj 1835, udvandret til Australien, intet hørt fra ham siden.

j. *Henriette Henninga Sidenius*, * 14. april 1837 13

Alle børnene, undtagen den yngste, er født i Ø. Ulslev.

Spr. Ø. Ulslev-G. 1820, Vørslev-J. 1835, Gudbjerg 1846. Se i øvrigt: Falsterske Gejstl., Wiberg, Westergaard og Imm. Barfod: Slægten Sidenius, 1890.

TABEL 5

1 e. *Petrine Jacobine Møller*

* 16. marts 1801 i Jelling, † 25. maj 1859 i Sorø.

Viet 9. maj 1829 i Købelev til

Jakob Hornemann Bredsdorff, * 8. marts 1790 i V. Skerninge, † 16. juni 1841 i Sorø, sprogforsker og naturvidenskabsmand, professor,

dr. phil., søn af provst Morten Thomsen Bredsdorff og Ellen Cathrine f. Hornemann.

- a. *Morten Thomsen Bredsdorff*, * 30. nov. 1830 i Sorø, † 15. dec. 1830 sst.
- b. *Bodil Marie Bredsdorff*, * 24. marts 1832 20
- c. *Eline Cathrine Bredsdorff*, * 12. juli 1835 21
- d. *Hanne Dorteia Ulrikke Bredsdorff*, * 31. aug. 1840 22

Petrine B. født Møller optegnede til B. S. Ingemann lollandske folkeviser, nu i Dansk folkemindesamling.

J. H. Bredsdorff fik Universitetets guldmedalje 1817 og blev samme år magister (= dr. phil.) (Regler for systematisk ordning af naturgenstande – på latin). Lektor (= professor) ved Sorø akademi 1828.

Hovedværk: Om Aarsagerne til Sprogens Forandring, 1821, optryk 1886 og i hans: Udv. Afhandlinger, 1933. Se i øvrigt: Erslew I og A, DBH, DBL og H. V. Købke: Stamtavle over Familien Bredsdorff, 1888 og P. T. 5. rk. 3. bd.

TABEL 6

1 f. *Nielsine Marie Møller*

* 8. marts 1802 i Jelling, † 8. marts 1854 i Maribo.

Viet 15. sept. 1826 i Købelev til

Knud Bredenberg Sidenius, * 27. marts 1802 i Maribo, † 30. nov. 1856 sst., købmand i Maribo, søn af købmand Edvard Sidenius og Ingeborg f. Bredenberg.

- a. *Rasmus Møller Sidenius*, * 2. aug. 1827, † 24. apr. 1830 i Maribo.
- b. *Edvard Sidenius*, * 20. marts 1829, † 22. dec. 1829 i Maribo.
- c. *Johanne Dorteia Sidenius*, * 4. nov. 1830 23
- d. *Ingeborg Marie Sidenius*, * 28. maj 1832 24
- e. *Hans Waldemar Sidenius*, * 6. apr. 1834, † 22. marts 1837 i Maribo.
- f. *Knud Rasmus Edvard Sidenius*, * 27. sept. 1836 25
- g. *Jacobine Petrine Nielsine Sidenius*, * 25. juni 1841 26

Alle børn er født i Maribo.

K. B. Sidenius var stænderdeputeret, kongevalgt rigsdagsmand og landstingsmand, medl. af borgerrepræsentationen i Maribo, senere formand for samme, medstifter og medbest. af Maribo Diskonto- og Laanebank. R. 1851.

Se i øvrigt V. Elberling: Rigsdagens Medlemmer gennem 100 Aar, 1950, bd. 2, Lolland-Falster hist. Årbog 1948 og Imm. Barfod: Slægten Sidenius, 1890.

TABEL 7

1 g. *Rasmine Maria Møller*

* 3. aug. 1805 i Købelev, † 17. jan. 1842 i Vissenbjerg.

Viet 22. okt. 1824 i Købelev til

Thomas Christian Bredsdorff, * 21. maj 1795 i V. Skerninge, † 19. januar 1847 i Vissenbjerg, sognepræst, søn af provst Morten Thomassen Bredsdorff og Ellen Cathrine f. Hornemann.

a. *Morten Thomassen Bredsdorff*, * 10. aug. 1825 i Ollerup, † 13. aug. 1825 sst.

b. *Rasmus Møller Bredsdorff*, * 25. sept. 1826 i Ollerup, † 12. juni 1832 sst.

c. *Ellen Kathrine Bredsdorff*, * 6. juni 1828 i Ollerup, † 15. dec. 1895 i Flensborg.

d. *Morten Thomassen Bredsdorff*, * 27. aug. 1830 27

e. *Johanne Dorthea Marie Bredsdorff*, * 28. dec. 1831 i Ollerup, † 13. marts 1832 sst.

f. *Johanne Dorthea Marie Bredsdorff*, * 14. marts 1833 28

g. *Betty Margrethe Bredsdorff*, * 16. apr. 1835 29

h. *Thora Bredsdorff*, * 19. nov. 1836 i Ollerup, † 28. nov. 1836 sst.

i. *Søn*, dødfødt 8. aug. 1838 i Ollerup.

j. *Datter*, dødfødt 5. okt. 1839 i Vissenbjerg.

Spr. Ollerup-K. 1821, Vissenbjerg 1838. Se i øvrigt: Erslew A, Wiberg, H. Ballev: *Fra fynske Præstegaarde*, 1944, ill., H. V. Købke: *Stamtavle over Familien Bredsdorff*, 1888, og Lengnick: *Bredsdorff*.

TABEL 8

2 a. *Rasmus Christian Møller*

* 7. aug. 1828 i Kristiania, † 12. okt. 1899 i Kbh., oberst.

Viet 19. okt. 1862 i Frederiksværk til

Thora Marie Brendstrup, * 1. marts 1839 i Frederiksværk, † 27. dec. 1922 i København, datter af fabrikejer Severin A. Brendstrup og Thora Cathrine f. Hvalsøe.

a. *Thora Eline Marie Møller*, * 27. juli 1863 30

b. *Betty Møller*, * 23. sept. 1864 i Helsingør, † 15. maj 1942, bibliotekar.

c. *Poul August Møller*, * 8. marts 1866 31

d. *Christian Frederik Møller*, * 23. sept. 1868 i Kbh., † 4. juni 1937.

e. *Severin August Brendstrup Møller*, * 13. juni 1872 32

f. *Thora Møller*, * 12. dec. 1873, † 13. aug. 1954 i Kbh., lærerinde.

R. 1867 og DM. 1882. Se i øvrigt: V. Richter: Den danske Landmilitæretat 1801–94.

TABEL 9

2 d. *Rasmus Johannes Møller*

* 12. juni 1833 i København, † 22. aug. 1885 sst., lærer ved Østre Betalingskole, cand. phil.

Viet 3. maj 1882 i København til

Emilie Petrea Nicolaisen f. Petersen, * 27. marts 1839 i Kbh. (fødselsstiftelsen), † 21. dec. 1922 i Kbh., datter af Karen Hansdatter.

Se: Østre Betalingskole, utrykt, Ny kgl. Samling (C. C. Christiansen og F. C. V. Mortensen) med barneportræt.

TABEL 10

3 a. *Bodil Marie Møller*

* 19. sept. 1824 i Vindeby, † 16. maj 1888 i Gunslev.

Viet 20. aug. 1858 i Toreby til

Waldemar Frederik Carl Worsøe, * 29. maj 1830 i Kundby, † 6. aug. 1903 i København, sognepræst, søn af amtsvejinspektør Lauritz Christopher Worsøe og Caroline Sophie f. Pechmann.

a. *Hans Ulrik Worsøe*, * 9. juni 1863, † 28. sept. 1866.

 Skolebest. Nyk. F. 1858, kateket Nysted 1862, spr. Gunslev 1871–90. Se i øvrigt: Hans H. Worsøe og H. Aarup: Wilhelm Adolph Worsøes Slægtsbog, 1965.

TABEL 11

3 c. *Johanne Dorthea Møller*

* 16. apr. 1828 i Vindeby, † 18. febr. 1901 i Mørke.

Viet 29. dec. 1858 i Toreby til

Johan Peter Oluf Korff, * 5. maj 1826 i Gedesby, † 8. dec. 1906 i Aarhus, sognepræst, søn af lærer Johan Hartvig Korff og Karen Katrine f. Lassen.

A. *Elisabeth Sophie Dorthea Korff*¹,

* 7. maj 1862 i Nøvling, † 30. jan. 1951 i Ebeltoft.

Viet 19. apr. 1893 til Kristian Andersen, * 25. aug. 1865 i Sennels, † 28. juli 1896 i Mørke, lærer ved Nørre Allé skole, cand. phil.

a. Johan Korff (Andersen), * 19. febr. 1894 i Kbh., stationsforst.

b. Anders Larsen Korff Andersen, * 9. juli 1895, † 16. febr. 1966, fotograf.

c. Ingeborg Johanne Korff Andersen, * 20. nov. 1896, † 9. febr. 1949.

 Lærer 1855–62, kateket i Køge 1862, spr. Hvilsager-Lime 1872, Mørke 1877–1903. Se i øvrigt: Wiberg, Elvius og Grohsh. R. 1903.

¹ Se K. H. C. F. Vorbeck: Slægten Vorbeck i Danmark, Kbh. 1935, ifølge hvilken Elisabeth tilhørte Johannesdorf-linien.

TABEL 12

3 e. *Rasmus Møller*

* 11. febr. 1832 i Radsted, † 28. sept. 1879 i Olsker, sognepræst.
 Viet 1° 26. juli 1860 i Smidstrup til
Marie Amalie Sørensen, * 10. apr. 1836 i Sdr. Omme, † 2. maj 1867
 i Magleby, datter af sognepræst Johs. Angel Sørensen og Johanne
 Severine f. Grundtvig.

- a. *Otto Nicolaj Møller*, * 15. apr. 1862 33
 b. *Marie Louise Hulda Møller*, * 20. sept. 1864 34
 c. *Johannes Ulrik Møller*, * 27. sept. 1866, † 30. nov. 1934,
 musiker og organist i Nyk. F.

Viet 2° 14. okt. 1869 til

Jacobine von Kløcker, * 24. jan. 1831 i Rønne, † 29. marts 1917 i
 Køge, datter af lærer og klokker Jacob Nicolaj von Kløcker og Kir-
 stine f. Ellebye.

Kap. Toreby 1860, Magleby-H. 1864, spr. Olsker-A. 1872. Se i øvrigt: Wiberg
 og Elvius.
 Fam. von Kløcker se: D.A.Å. 1884 og Lengnick: de Kløcker.

TABEL 13

3 f. *Poul Martin Møller*

* 23. nov. 1833 i Radsted, † 28. okt. 1898 i Vesterborg, sognepræst.
 Viet 22. juni 1860 i Gudbjerg til

4 j. *Henriette Henninga Sidenius*, * 14. apr. 1837 i Vårslev, † 20.
 marts 1912 i Vesterborg.

- a. *Hans Ulrik Isak Møller*, * 14. juli 1861, † 30. jan. 1891.
 b. *Valdemar Møller*, * 16. jan. 1864 35
 c. *Kristian Møller*, * 3. nov. 1866, † 3. jan. 1867.
 d. *Ludvig Møller*, * 3. nov. 1866, † 7. jan. 1867.
 e. *Kathrine Elisabeth Møller*, * 15. nov. 1868, † 13. apr. 1946.
 f. *Marie Louise Møller*, * 20. nov. 1871, † 3. marts 1936.

Kap. Hundstrup-Ø.-H. 1858, spr. Ugilt-T. 1869, Ø. og V. Vandet 1872, Ulsted
 1879, Vesterborg 1888. Se i øvrigt: Elvius og Grohsh.

TABEL 14

3 g. *Nielsine Margrethe Møller*

* 23. sept. 1835 i Radsted, † 6. juni 1918 i Aalborg.

Viet 17. maj 1861 i Toreby til

Theophil Elieser Trolle Barfoed, * 5. marts 1831 i Faxe, † 4. marts 1896 i Tommerup, sognepræst, søn af provst Hans Peter Barfoed og Kristiane Elisabeth f. Priergaard.

a. *Hans Ulrik Møller Barfoed*, * 19. sept. 1862 36

b. *Louise Christiane Møller Barfoed*, * 12. marts 1865 i Nyk.
F., † 3. maj 1865 sst.

c. *Theopilus Christian Møller Barfoed*, * 30. nov. 1866 i Nyk.
F., † 11. juli 1933 i Kbh., assistent i Landbygningernes alm.
Brandforsikring.

d. *Ludvig Nikolaj Møller Barfoed*, * 1. juli 1869 37

Lærer Nyk. F. 1859, spr. Anholt 1869, Nautrup-S.-V. 1873, Aars-H. 1877, Tommerup 1886. Se i øvrigt: Elvius og Grøhsh.

T. E. T. Barfoed er broder til personalhistorikeren Imm. Barfod, se Jørgen H. P. Barfod: 19 generationer, 1960.

TABEL 15

3 h. *Ulrikke Louise Møller*

* 14. marts 1838 i Radsted, † 13. febr. 1915 i København.

Viet 2. nov. 1859 i Toreby til

Leonhard Frederik Carl Sodemann, * 14. juni 1835 i Rostock, † 26. marts 1870 i Kbh., fuldmægtig i Statistisk Bureau, kammerassessor, cand. polit., søn af postsekretær, senere ejer af »Skovgaard« ved

Hals, Hans Jacob Christoph Sodemann og Dorthea f. Lietze (kaldet Doris).

- a. *Adolf Frederik Sodemann*, * 8 febr. 1862 38
- b. *Hans Ulrik Sodemann*, * 28. apr. 1863 39
- c. *Hans Jacob Christoffer Sodemann*, * 10. aug. 1864, † 1. sept. 1864.
- d. *Marie Louise Doris Cathrine Sodemann*, * 24. juli 1865, † 8. aug. 1865.
- e. *Frederik Carl Leonhard Sodemann*, * 12. jan. 1867 40
- f. *Louise Dorthea Sodemann* (kaldet Witte), * 30. jan. 1870, † 22. aug. 1955 i Kbh., translatrice, indehaver af Frederiksberg Maskinskrivningsbureau.

Slægten Sodemann indvandret 1847. Se i øvrigt: Candidati politices.

TABEL 16

3 i. *Christiane Møller*

* 22. marts 1841 i Radsted, † 5. febr. 1926 i Nørholm.

Viet 27. juli 1871 til

Georg Vilhelm Sodemann, * 3. okt. 1836 i Rostock, † 18. juni 1902 i Nørholm, sognepræst, søn af Hans Jacob Christoph Sodemann og Dorthea f. Lietze.

- a. *Helene Sodemann*, * 12. juni 1872 41
- b. *Leonhard Carl Frederik Sodemann*, * 3. febr. 1874 42
- c. *Marie Louise Hulda Sodemann*, * 20. nov. 1875 43
- d. *Anna Elisabeth Sodemann*, * 31. dec. 1877 i Hjortlund, † 29. apr. 1968 i Aalborg, lærerinde.
- e. *Georg Vilhelm Sodemann*, * 16. juli 1880 44
- f. *Christian Møller Sodemann*, * 16. juli 1880, † 6. dec. 1880.

Kap. Bogø 1871, spr. Anholt 1873, Hjortlund-K. 1876, Rødding-K. 1881, Veggerby-B. 1885, Nørholm 1899. Se i øvrigt: Elvius og Grohsh.

TABEL 17

3 j. *Hans Ludvig Møller*

* 2. okt. 1843 i Torkildstrup, † 29. dec. 1911 i Kbh., sognepræst.

Viet 31. okt. 1871 i Helligåndskirken i Kbh. til

Marie Nielsine Elisabeth Nielsen, * 30. marts 1847 i Lyngby ved Aarhus, † 27. maj 1915 i København, datter af stiftsprovst, professor, lic. theol. Frederik Nielsen og Helene Hansine Christiane f. Perch.

a. <i>Niels Frederik Axel Møller</i> , * 14. jan. 1873	45
b. <i>Poul Ulrik Møller</i> , * 26. apr. 1874	46
c. <i>Carl August Møller</i> , * 11. dec. 1875	47
d. <i>Frits Ejnar Møller</i> , * 3. nov. 1877, † 29. okt. 1902 i Horslunde.	
e. <i>Hans Ludvig Møller</i> , * 10. sept. 1880	48
f. <i>Holger Hans Christian Perch Møller</i> , * 24. febr. 1883	49
g. <i>Frederik Nielsen Møller</i> , * 26. juli 1884	50

Skolebest. og kap. Nysted 1872, spr. Durup-T. 1877, Horslunde-N. 1886–1910. Maleri i Horslunde kirke. Se i øvrigt: Elvius, Grohsh. og Nedergaard 4. Hustrus slægt se: F. E. Hundrup: Familierne Perch, Holm og Hundrup, 1876 og H. Perch Møller: Mathias Nielsens Descendenter, 1942 (dupl.).

TABEL 18

4 c. *Johanne Dorteia Christiane Sidenius*

* 8. febr. 1825 i Ø. Ulslev, † 18. sept. 1850 i Gudbjerg.

Viet 13. juli 1849 i Gudbjerg til

Thøger Lassen Althalt Knudsen, * 27. sept. 1823, † 1860, proprietær, ejer af »Østergård« på Amager.

a. *Frederik Kristian Knudsen*, * 19. apr. 1850 i Gudbjerg, tømrersvend, udvandret til Amerika, intet hørt fra ham.

TABEL 19

4 e. *Rasmus Møller Sidenius*

* 27. juni 1828 i Ø. Ulslev, † 22. aug. 1892 i Udbyneder, lærer.

Viet 1° 29. aug. 1872 i Udbyneder til

Maren Katrine Guldmann f. Niedermann, * 11. dec. 1841 i Varde, † 5. marts 1874 i Udbyneder, datter af Johan Niedermann og Anne Marie f. Andersen.

a. *Jacob Isak Sidenius*, * 20. jan. 1874, † 4. sept. 1874.

Viet 2° 25. sept. 1874 i Udbyneder til

Johanne Petrea Østergaard, * 6. sept. 1849 i Blokkhus, † 20. febr. 1927 i Udbyneder, datter af vognmand Hans Carl Østergaard og Ellen Cathrine f. Heiss.

b. *Jacob Emil Sidenius*, * 7. nov. 1875, † 28. dec. 1879.

c. *Hans Karl Marius Sidenius*, * 2. dec. 1876, druknet 1900.

d. *Nicoline Katrine Elisabeth Sidenius* (kaldet Beth), * 7. apr. 1878, † 13. jan. 1958 i København.

e. *Ida Henriette Karoline Sidenius*, * 21. apr. 1879 51

f. *Pouline Emilie Sidenius*, * 27. marts 1881 52

g. *Rasmus Møller Emil Sidenius*, * 16. juli 1883 53

h. *Johanne Marie Sidenius*, * 3. nov. 1884, † 21. marts 1960 i Erritsø.

i. *Søn*, dødfødt 27. jan. 1886.

Alle børn er født i Udbyneder.

TABEL 20

- 5 b. *Bodil Marie Bredsdorff* (kaldet Bothilde)
 * 24. marts 1832 i Sorø, † 25. jan. 1871 i Nyborg.
 Viet 25. juli 1856 i Ollerup til
Morten Thomsen Lange, * 16. maj 1824 på »Østedgård« ved Fredericia, † 13. juli 1875 i Nyborg, sognepræst, søn af proprietær Jens Lange og Margrethe Dorothea f. Bredsdorff.
- a. *Søn*, dødfødt 26. maj 1857 i Sorø.
 b. *Jens Lange*, * 8. maj 1858 i Sorø, † 9. maj 1858 sst.
 c. *Johanne Dorthea Petrine Lange*¹, * 31. jan. 1860 i Sorø, † 25. jan. 1937 i Odense.
 d. *Jakob Emanuel Lange*, * 2. apr. 1864 54
 e. *Datter*, dødfødt dec. 1865.
 f. *Søn*, dødfødt 18. marts 1869.
 g. *Bodil Marie Lange*, * 6. aug. 1870 i Nyborg, † 15. jan. 1871 sst.

 Skolebest. Sorø 1856, spr. Rylskov i Angel 1862–64 (afsat af den tyske regering), lærer i Odense, kap. Nyborg 1866. Se i øvrigt: Wiberg, Elvius, Nedergaard 3, Dansk bogfortegnelse 1859–80 samt Lengnick: Lange til Rødkilde.

Undersøgte for botanisk forening floraen på øerne syd for Fyn 1850 f. Botanisk virke se: D. bot. Hist. I og II ill.

¹ Ud gav »Hjemliv«, Odense 1932, ill.

TABEL 21

- 5 c. *Eline Cathrine Bredsdorff*
 * 12. juli 1835 i Sorø, † 18. marts 1912 på Frederiksberg.
 Viet 3. juli 1856 i Sorø til
Johan Martin Christian Lange, * 20. marts 1818 på »Østedgård« ved Fredericia, † 3. apr. 1898 i Kbh., lærer ved Landbohøjskolen,

professor, dr. phil., søn af proprietær Jens Lange og Margrethe Dorothea f. Bredsdorff.

- a. *Petrine Margrethe Lange*¹, * 16. juli 1857 i Kbh., † 29. juli 1916.
- b. *Søn*, dødfødt 27. jan. 1860 på Frederiksberg.
- c. *Agnete Lange*, * 3. aug. 1861 55
- d. *Jens Wilken Lange*, * 5. nov. 1863 på Frederiksberg, † 25. aug. 1865 sst.
- e. *Jonathan Lange*, * 15. nov. 1865 56
- f. *Ingrid Lange*, * 16. febr. 1868 57
- g. *Thora Lange*², * 2. apr. 1870 på Frbg., † 22. jan. 1933 sst.
- h. *Axel Lange*, * 4. dec. 1871 58
- i. *Bodil Marie Lange*, * 1. apr. 1874 på Frbg., † 2. okt. 1952 sst., lærerinde Vallekilde højskole, gobelinvæverske.

Kst. direktør for Botanisk Have 1856–76, docent ved Landbohøjskolen 1858, professor 1860, dr. phil. h. c. Uppsala 1877. Medl. af Videnskabernes Selskab. R. 1874, DM. 1883, K² 1893. Se i øvrigt: DBH, DBL, D. bot. Hist. I og II, Dahl, Westergaard samt Johan Lange, hans hustru Eline Lange og deres Hjem, 1914, ill. og Lengnick: Lange til Rødkilde.

¹ Ledede en pigeskole ca. 1880–98, forfatter af stamtavlen: Dr. Biskop Rasmus Møllers Efterkommere, 1880 (hektograferet), artikler i P. Saml. I og P. T.

² Musikk lærerinde, forfatterinde se: DSF II.

TABEL 22

5 d. *Hanne Dorothea Ulrikke Bredsdorff*

* 31. aug. 1840 i Sorø, † 29. marts 1906 i Vormark.

Viet 1. juli 1876 i Ollerup til

Knud Christian Larsen, * 13. jan. 1844 i Kellerup, † 29. sept. 1929 i Odense, friskolelærer i Vormark, senere lærer ved Fyns Stifts Husmandsskole, søn af boelsmand Lars Christian Knudsen og Caroline Jørgensdatter.

- a. *Bothilde Margrethe Larsen*, * 29. aug. 1878 59
- b. *Erik Larsen*, * 17. juli 1881 i Vormark, † 25. okt. 1881 sst.
- c. *Leila Bredsdorff Larsen*, * 3. juli 1884 54

Se: Kr. A. Lange: Den danske Friskole, 1933, ill. og Jubilæumsskrift for Fyns Stifts Husmandsskole 1908–33, ill.

TABEL 23

6 c. *Johanne Dorthea Sidenius*

* 4. nov. 1830 i Maribo, † 26. okt. 1881 i Buderup.

Viet 9. okt. 1857 i Maribo til

Hans Rudolf Panduro, * 18. febr. 1823 på »Hverringe«, Fyn, † 28. apr. 1904 i Roskilde, sognepræst, søn af spansk tjener på »Hverringe« Isidoro Panduro og Marie Hansdatter.

a. *Ingeborg Marie Sidenius Panduro* (kaldet Inga), * 19. febr. 1859, † 24. maj 1921.

b. *Knud Isidoro Sidenius Panduro*, * 27. apr. 1861 60

c. *Hans Rudolf Sidenius Panduro*, * 6. marts 1863 61

d. *Ejnar Immanuel Panduro*, * 2. apr. 1865 62

e. *Holger Isidoro Panduro*, * 26. marts 1867 63

f. *Valdemar Panduro*, * 5. marts 1869 64

g. *Elna Panduro*, * 24. jan. 1871, † 10. jan. 1947 i Lyngby, kommunelærerinde, forfatterinde.

Kateket Maribo 1856, spr. Silkeborg-L. 1863, Buderup-G. 1873, Magleby 1881-90. Se i øvrigt Wiberg, Elvius og Grohsh.

P. M. Langes stamtavle: Dr. Biskop Rasmus Møllers Efterkommere, er tilegnet Panduros 2. hustru, Karen Cathrine Bertelsen, hvis mor var søster til Marie Louise Hulda Sidenius (tabel 3).

Panduros søster, Marie, gift Oberbech, fik sønnen Ejner Offer Oberbech Clausen, der i 1915 udnævntes til romersk rigsgreve af paven. Han var på det tidspunkt blevet gift med grevinde Chenn-Lafitte, datter af sårhagens opfinder, kirurgen Pean. Greve Oberbech Clausen oprettede legat til fordel for bl. a. Panduro-slægten.

TABEL 24

6 d. *Ingeborg Marie Sidenius*

* 28. maj 1832 i Maribo, † 12. dec. 1865 sst.

Viet 24. apr. 1857 i Maribo til

Jens Peter Karmark Bruun, * 1. marts 1825 i Aalborg, † 29. marts 1895 i København, overretssagfører, branddir. i Maribo, søn af postfører, løjtnant Andreas F. R. Bruun og Theodora f. Karmark.

a. <i>Just Georg Valdemar Aagaard Bruun</i> , * 14. okt. 1858	65
b. <i>Andreas Frederik Bruun</i> , * 15. aug. 1860	66
c. <i>Marie Nielsine Bruun</i> , * 21. juli 1862	67
d. <i>Knud Theodor Bruun</i> , * 3. juli 1864	68

By- og birkefuldmægtig i Maribo. Se: H. Hjorth-Nielsen: Danske Sagførere, 1941.

TABEL 25

6 f. *Knud Rasmus Edvard Sidenius*

* 27. sept. 1836 i Maribo, † 29. juni 1880 i Tranderup, sognepræst.

Viet 28. okt. 1863 i Østofte til

Ida Margrethe Posselt, * 15. jan. 1839 i Nyborg, † 25. apr. 1902 i Kbh., datter af provst Henrik Posselt og Helene f. Schmidt.

a. Datter, dødfødt 17. sept. 1864 i Bregninge, Ærø		
b. <i>Nielsine Marie Sidenius</i> , * 22. sept. 1865	69
c. <i>Ingeborg Johanne Jacobine Sidenius</i> , * 16. juli 1867	70
d. <i>Henrik Posselt Sidenius</i> , * 1. dec. 1869	71

Kap. Bregninge-S. 1863, kst. spr. 1864, spr. Søby 1869, Tranderup 1879. Se i øvrigt: Elvius. Hustrus slægt se: Otto Grunth Posselt: Slægten Posselt, 1939.

TABEL 26

6 g. *Jacobine Petrine Nielsine Sidenius*

* 25. juni 1841 i Maribo, † 14. jan. 1923 sst.

Viet 28. aug. 1863 i Maribo til

Christian Erhardt Gulmann, * 13. okt. 1832 i Spørring, † 24. juni 1926 i Maribo, sagfører, søn af gårdejer Otto Frederik Gulmann og Sophie Catrine f. Andresen.a. *Edvard Sidenius Gulmann*, * 31. okt. 1864 72b. *Inga Marie Gulmann*, * 14. maj 1866, † 28. aug. 1927.c. *Sophie Cathrine Gulmann*, * 17. jan. 1868, † 19. jan. 1868.d. *Christian Michael Gulmann*, * 2. marts 1869 73e. *Sophie Cathrine Gulmann*, * 2. maj 1871, † 18. jan. 1957,
ass. i Den kgl. octroyerede Brandassurance.f. *Otto Knud Gulmann*, * 9. marts 1873 74g. *Ida Jacobine Gulmann*, * 5. jan. 1876 75h. *Marie Michaeline Gulmann*, * 5. aug. 1878, † 21. okt. 1950,
ass. i Statsanstalten for Livsforsikring.i. *Holger Johan Gulmann*, * 28. nov. 1880, † 27. maj 1882.j. *Datter*, dødfødt 10. febr. 1884.k. *Johanne Margrete Gulmann*, * 25. juni 1887, † 26. okt. 1953,
bestyrerinde, Silkeborg Bad.

C. E. Gulmann var by- og birkefuldmægtig i Maribo samt overligningskommissær sst. R. 1914. Se i øvrigt: H. Hjorth-Nielsen: Danske Sagførere, 1941.

TABEL 27

7 d. *Morten Thomsen Bredsdorff*¹

* 27. aug. 1830 i Ollerup, † 9. sept. 1910, sognepræst.

Viet 11. okt. 1867 i Ryslinge til

Marie Christophora Birkedal, * 9. juli 1843 i Sdr. Omme, † 13.

marts 1920, datter af valgmenighedspræst Schøller Parelius Vilhelm Birkedal og Emilie f. Meyer.

- a. *Thomas Vilhelm Birkedal Bredsdorff*, * 9. nov. 1868 76
- b. *Astrid Bredsdorff*, * 21. okt. 1871, † 6. aug. 1934.
- c. *Gudrun Birkedal Bredsdorff*, * 19. febr. 1873 77

¹ Døbt Morten Thomassen Bredsdorff (Ollerup k.bog).
Huslærer hos Birkedals i Ryslinge. Spr. Jernved 1871, Feldballe-N. 1885, Tor-
kildstrup-L. 1888–1908. Se i øvrigt: Elvius, Grohsh., Nedergaard 4 og B. Lange:
Af de ædles Æt, 1939, ill.

TABEL 28

7 f. *Johanne Dorthea Marie Bredsdorff*

* 14. marts 1833 i Ollerup, † 31. maj 1895 i København.

Viet 29. maj 1872 i Svendborg til

Carl Lorenzen Nissen, * 15. nov. 1838 i Hønkys, † 1. marts 1893
i Rise, sognepræst, søn af gårdejer Nis Nissen og Maren f. Jørgen-
sen.

- a. *Christian Edvard Nissen*, * 5. marts 1873 78

Kap. Lindelse 1866, Sct. Jørgens-S. 1867, spr. Sdr. Omme-H. 1873, Ålsø-H. 1880,
Rise 1886–93. Se i øvrigt: Elvius, Grohsh. og Nedergaard 3.

TABEL 29

7 g. *Betty Margrethe Bredsdorff*

* 16. apr. 1835 i Ollerup, † 7. okt. 1868 i Aalborg.

Viet 16. aug. 1861 til

Georg Theodor Bramhelt, * 7. marts 1823 i København, † 30. dec.
1894 i Odense, generalmajor, søn af vexelmægler Frederik Andreas
Bramhelt og Andrea Henriette f. Faith.

- a. *Dorthea Elisabeth Bramhelt*, * 5. sept. 1862 79
- b. *Ellen Ulrikke Johanne Bramhelt*, * 9. maj 1865 80
- c. *Marie Sophie Bramhelt*, * 29. nov. 1866 i Aalborg, † 18.
dec. 1866 sst.
- d. *Christian Bramhelt*, * 30. aug. 1868 i Aalborg, † 9. aug.
1870 sst.

R. 1850, DM. 1875, K. 1885 p.p. Se i øvrigt: V. Richter: Den danske Land-
militæretat 1801–94.

TABEL 30

8 a. *Thora Eline Marie Møller*

* 27. juli 1863 i Frederiksværk, † 14. dec. 1936 i København.

Viet 10. dec. 1889 til

Esbern Brendstrup, * 10. nov. 1852 i København, † 15. dec. 1927, oberst, søn af glarmester og forgylder Lars Henrik Brendstrup og Juliane Marie f. Thostrup.

R. K². DM. p.p. Se i øvrigt: Blå Bog 1910–27.

TABEL 31

8 c. *Poul August Møller*

* 8. marts 1866 i Helsingør, † 8. apr. 1938 i Hillerød, bogholder.

Viet 13. sept. 1895 i Frederiksværk til

Hedevig Mathilde Albrethsen, * 18. maj 1866 i Veksø, † 12. febr. 1941, datter af distriktslæge Søren Peter Vilhelm Albrethsen og Andrea Charlotte f. Taagerup.

a. *Esther Møller*, * 18. juni 1896, † 15. juni 1897.

TABEL 32

8 e. *Severin August Brendstrup Møller*

* 13. juni 1872 i København, † 14. juni 1914 sst., handelsmand.

Viet 31. dec. 1898 i Vor Frue kirke i København til

Anna Marie Vilhelmine Larsen, * 5. marts 1872 i Nyk. Sj., † 11. nov. 1961 i Roskilde, datter af Niels Peter Larsen og Line Nielsdatter.

- | | |
|--|----|
| a. <i>Gerda Christiane Møller</i> , * 21. okt. 1899 | 81 |
| b. <i>Svend Peter Møller</i> , * 17. apr. 1901 | 82 |
| c. <i>Betty Thora Marie Møller</i> , * 3. marts 1904 | 83 |
| d. <i>Poul Martin Møller</i> , * 31. maj 1905 | 84 |

TABEL 33

12 a. *Otto Nikolaj Møller*

* 15. apr. 1862 i Toreby, † 4. febr. 1931 i Odense, sognepræst.
Viet 12. okt. 1892 i Bogense til

Caroline Sophie Fog, * 10. marts 1869 i Ebeltoft, † 7. maj 1955 i
Odense, datter af provst Carl J. H. Fog og Petrine f. Groth.

a. *Carl Rasmus Møller*, * 28. jan. 1894 85

b. *Erik Christoffer Valdemar Møller*, * 9. jan. 1896 86

c. *Marie Louise Møller*, * 12. sept. 1899 på Alrø, † 5. sept.
1963 i Odense, overlærer ved frk. Hørlücks skole.

d. *Bruun Juul Fog-Møller*, * 19. maj 1902 87

e. *Eigil Harald Møller*, * 19. maj 1902 på Alrø, † 31. juli 1902
sst.

.....
Kap. Høje Tåstrup 1889, spr. Alrø 1892, Karleby-H. 1904–25. Se i øvrigt:
Grohsh. og Nedergaard 4. Hustrus slægt se: Hiort-Lorenzen: Slægten Fog, 2. udg.
1906 og Lengnick: Fog.

TABEL 34

12 b. *Marie Louise Hulda Møller*

* 20. sept. 1864 i Magleby, † 16. maj 1952 i København.

Viet 4. nov. 1885 i Roskilde til

Herman Richard Steffensen, * 22. dec. 1853 i Sarau i Holsten, † 2.
febr. 1907, sognepræst, søn af sognepræst Heinrich Jürgen Steffen-
sen og Elise Margrethe f. Thrige.

a. *Margrethe Steffensen*, * 22. apr. 1898 i Munkebo, overassistent.

b. *Marie Amalie Steffensen*, * 20. marts 1901 i Ørsted, lægesekretær.

.....
Kap. Smidstrup-S. 1880, spr. Nidløse 1887, Munkebo 1892, Ørsted 1899–1907.
Se i øvrigt: Grohsh.

TABEL 35

13 b. *Valdemar Møller*

* 16. jan. 1864 i Hundstrup, † 19. nov. 1929 i Odense, sognepræst.
 Viet 17. maj 1892 i Aabybro til
Severine Marie Andreasen Christensen, * 23. dec. 1871 i Nr. Sund-
 by, † 28. nov. 1952 i Odense, datter af gårdejer Anders Christensen
 Hoven og Katrine f. Andreasen.

a. <i>Henriette Kathrine Møller</i> , * 15. marts 1893	88
b. <i>Hans Ulrik Møller</i> , * 5. apr. 1894	89
c. <i>Anders Møller</i> , * 25. febr. 1896	90
d. <i>Poul Martin Møller</i> , * 26. marts 1898	91
e. <i>Carl Emil Møller</i> , * 26. aug. 1900	92
f. <i>Ejnar Møller</i> , * 23. apr. 1903	93
g. <i>Knud Christian Møller</i> , * 31. aug. 1906	94
h. <i>Sven Olav Sidenius Møller</i> , * 24. sept. 1914	95

Kap. Aaby-B. 1890, spr. Askø 1891, Sennels 1897, Lerup-T. 1905, Allerup-D.
 1912–26. Se i øvrigt: Grohsh. og Nedergaard 3.

TABEL 36

14 a. *Hans Ulrik Møller Barfoed*

* 19. sept. 1862 i Nyk. F., † 6. okt. 1922 i Nr. Tranders, sognepræst.
 Viet 8. aug. 1888 i Middelfart til
Thyra Dagmar Juliane Margrethe Kristine Petersen, * 4. dec. 1864
 i Middelfart, † 30. okt. 1952 i Charlottenlund, datter af overlærer
 Lars Peter J. Petersen og Kristiane f. Smith.

a. <i>Christiane Margrethe Barfoed</i> ¹ , * 12. maj 1889 i Blåhøj, † 9. dec. 1961 i Gentofte.	
b. <i>Lars Peter Theofilus Barfoed</i> , * 9. juli 1890	96
c. <i>Svend Aage Barfoed</i> , * 10. juli 1893 i Hyllested, † 11. jan. 1894 sst.	
d. <i>Viggo Andreas Barfoed</i> , * 31. dec. 1895	97
e. <i>Niels Aage Barfoed</i> , * 27. juni 1899	98

Kap. Sdr. Omme-H. 1888, spr. Hyllested-R. 1892, Tanderup 1897, Nr. Tran-
 ders 1903. Se i øvrigt: Grohsh. og Nedergaard 5.

¹ Sekretær KFUK, senere sekretær ved Kofoeds skole.

TABEL 37

14 d. *Ludvig Nikolaj Møller Barfoed*

* 1. juli 1869 i Nyk. F., † 19. jan. 1944 i Odense, amtsvejassistent, bygningsinspektør i Middelfart.

Viet 31. aug. 1897 i Klosterkirken i Horsens til

Ane Hedvig Poulsen, * 18. febr. 1875 i Harbøøre, † 15. dec. 1945 i Kalundborg, datter af købmand Jens Chr. Poulsen og Margrethe f. Sørensen.

- | | |
|--|-----|
| a. <i>Ellen Henny Barfoed</i> , * 18. febr. 1899 | 99 |
| b. <i>Dagney Emilie Barfoed</i> , * 26. marts 1901 | 100 |
| c. <i>Rigmor Herta Barfoed</i> , * 14. maj 1904 | 101 |

TABEL 38

15 a. *Adolf Frederik Sodemann*

* 8. febr. 1862 i Kbh., † 11. marts 1932 i Løgstør, sognepræst.

Viet 21. nov. 1900 i Skydebjerg til

Johanne Marie Sidenius, * 24. jan. 1876 i Nyk. F., † 28. maj 1962 i Kgs. Lyngby, datter af grosserer, løjtnant Frits W. Sidenius og Bothilde Kristine f. Glerup.

- | | |
|---|-----|
| a. <i>Henrik Sodemann</i> , * 27. jan. 1902 | 102 |
| b. <i>Ellen Sodemann</i> , * 5. maj 1903 i Farstrup, økonoma. | |
| c. <i>Frits Leonhard Sodemann</i> , * 14. febr. 1909 | 103 |

A. F. Sodemann blev cand. mag. 1886 og virkede som lærer, senere stenografass. i Rigsdagen, før han blev cand. theol. Spr. Farstrup-L. 1900. Se i øvrigt: Grohsh. og Nedergaard 6.

TABEL 39

15 b. *Hans Ulrik Sodemann*

* 28. apr. 1863 i Kbh., † 18. juli 1919 i Dannemarre, dyrlæge.

Viet 1° 16. aug. 1893 i Nyk. F. til

Henriette Elisabeth Ravnkilde, * 13. juli 1870 i Nyk. F., † 21. maj 1902 i Dannemarre, datter af købmand Fritz Ravnkilde og Sofie f. Bønnelycke.

a. *Kaj Sodemann*, * 9. juni 1894.

b. *Ingeborg Sodemann*, * 1. okt. 1895, † 19. okt. 1895.

c. *Sven Sodemann*, * 25. okt. 1896, † 30. aug. 1920 i Kbh.

d. *Asta Sodemann*, * 25. dec. 1897, bogholder.

e. *Frits Leonhard Sodemann*, * 29. juni 1900, † 15. aug. 1900.

Viet 2° 25. okt. 1908 i Kappel til

Laura Theodora Gunnersen, * 10. dec. 1870, † 11. maj 1951 i Kbh., datter af lods Laurits Gunnersen og Dorthea f. Feldthausen.

f. *Inger Dorthea Sodemann*, * 27. marts 1909, † 12. april 1934 i Kbh.

g. *Gunner Leonhard Sodemann*, * 23. febr. 1911 104

Alle børn født i Dannemarre.

Se: Den danske Dyrlægeforening 1849–1949 og Danske Dyrlæger, 1947, ill.

TABEL 40

15 e. *Frederik Carl Leonhard Sodemann*

* 12. jan. 1867 i Kbh., † 7. dec. 1943 i Kbh., ingeniør, M. Ing. F.

Viet 22. febr. 1895 i New York til

Thora Adriette Christine Brabrand, * 16. nov. 1869 i Rødby, † 12. marts 1947 i Gentofte, datter af købmand Thorvald Brabrand¹ og Elisabeth Cathrine Eveline f. Voltelen.

a. *Thor Sodemann*, * 27. maj 1896 105

b. *Aage Sodemann*, * 23. apr. 1898 106

c. *Franz Sodemann*, * 30. sept. 1901 107

d. *Nanna Sodeman*, * 15. maj 1903 108

e. *Inger Sodemann*, * 9. maj 1907 109

R. 1943. Se i øvrigt: Civiling. 1942 og Ingeniøren 1937 og 1944.

¹Se Imm. Barfod: Slægten Sidenius, 1890.

TABEL 41

16 a. *Helene Sodemann*

* 12. juni 1872 på Bogø, † 8. maj 1959 i Kbh.

Viet 15. nov. 1895 i Veggerby til

Johan Eduard Bittmann, * 20. aug. 1869 i Ruds Vedby, † 4. apr. 1939 i Kbh., missionær i Indien, søn af gartner på »Vedbygård« Johan Frants Bittmann og Hanne Theodora Juliane f. Blauenfeldt.

a. *Nanna Bittmann*, * 31. marts 1897 110

b. *Johan Frantz Bittmann*, * 5. marts 1899 111

J. E. Bittmann havde handelsuddannelse, kom på missionsskolen i Herning 1890, præsteviedes 1895. Se i øvrigt: Blå Bog 1933–39 og I Evangeliets Tjeneste, 1945 III, ill.

TABEL 42

16 b. *Leonhard Carl Frederik Sodemann*

* 3. febr. 1874 i Gunslev, † 5. apr. 1948 i Lyngby, apoteker.

Viet 14. nov. 1902 i Ringkøbing til

Karen Møller Mikkelsen, * 10. marts 1882 i Ringkøbing, † 6. maj 1964 i Lyngby, datter af købmand Mads Kristian Mikkelsen og Else Cathrine f. Sørensen.

a. *Gudrun Sodemann*, * 3. maj 1904 112

b. *Karen Sodemann*, * 17. apr. 1905 113

c. *Georg Vilhelm Sodemann*, * 16. febr. 1907 114

Se: Dam og Schæffer II og V, ill.

TABEL 43

16 c. *Marie Louise Hulda Sodemann*

* 20. nov. 1875 på Anholt, † 13. marts 1968 i Silkeborg.

Viet 2. nov. 1916 i Aalborg til

Niels Nielsen Holst, * 8. apr. 1873 i Grønfeldt, † 30. sept. 1948 i Silkeborg, kordegn, søn af købmand Jens Nielsen Holst og Mette Marie f. Nielsen.

A. *Svend Aage Holst*, * 29. maj 1900 i Kbh., kontrollant i SAS.

Viet 11. dec. 1927 i Hvidovre til Bodil Elisabeth Hansen, * 18. okt. 1905 på Frederiksberg. 2 børn.

B. *Aksel Holst*, * 17. sept. 1904 i Engesvang, gårdejer.

Viet 22. okt. 1930 i Alling til Gerda Rasmussen, * 29. jan. 1908 i Alling. 3 børn.

C. *Helge Holst*, * 13. juli 1906 i Engesvang, overingeniør.

Viet 18. okt. 1931 i Aalborg til Marie Sofie Jensen, * 29. dec. 1910 i København. 6 børn.

A., B. og C. er Niels Nielsen Holsts sønner af 1. ægteskab.

TABEL 44

16 e. *Georg Vilhelm Sodemann*

* 16. juli 1880 i Hjortlund, † 22. maj 1964 i Long Branch, USA, gartner.

Viet 11. sept. 1915 i New York til (ægtesk. opl. 1950)

Ebba Rebecca Isacson, * 6. nov. 1887 i Norrköping.

a. *Ebba Rose Marie Sodemann*, * 14. juni 1916 115

b. *Helene Gunvar Sodemann*, * 27. aug. 1917 116

c. *Georg Vilhelm Sodemann*, * 7. aug. 1919, † 10. jan. 1938.

d. *Lars Edward Sodemann*, * 18. sept. 1930 117

TABEL 45

Niels Frederik Axel Møller

* 14. jan. 1873 i Nysted, † 6. nov. 1937 i Holte, professor, dr. jur.
 Viet 17. maj 1905 i Hjørring til
Anna Dorthea Jørgensen, * 3. aug. 1880 i Hjørring, † 2. juli 1956 i
 Holte, datter af købmand Jens Jørgensen og Charlotte Amalie f.
 Pedersen.

A. *Hans Jacob Ejnar Pontoppidan Møller*¹, * 30. okt. 1920 på Fre-
 deriksberg, civilingeniør.

Viet 2. apr. 1958 til Nanna Harreschou, * 4. jan. 1935 i Hillerød.

a. Lars Henrik Pontoppidan Møller, * 11. jan. 1959 på Frbg.

b. Frands Jesper Pontoppidan Møller, * 13. juli 1960 på Frbg.

Dr. jur. 1914 (Erstatningsansvaret ved Skibssammenstød. 1. del: Erstatningsreg-
 lerne). 2. del: International Privatret og Proces udkom 1915. Prof. ved Univer-
 sitetet 1916. R. 1929, DM. 1933. Se i øvrigt: DBH, DBL, Elberling: Rigsdagens
 Medl. gennem 100 år, 1950, bd. 3, Candidati juris og Blå Bog 1915–37.

¹ Se: Civiling. 1955, A. Pontoppidan: Den yngre Slægt Pontoppidan, Kbh. 1931
 og Imm. Barfod: Slægten Sidenius, 1890.

TABEL 46

Poul Ulrik Møller

* 26. apr. 1874 i Nysted, † 3. dec. 1948 i Kbh., statsaut. revisor.

Viet 18. maj 1909 i Hjørring til

Elise Ragnhild Schmidt, * 24. dec. 1879 i Hjørring, † 9. febr. 1941
 i Kbh., datter af sagfører Hans Peter Henrik Schmidt og Christiane
 Marie f. Kriel.

A. *Else Marie Møller*, * 2. maj 1906 i Kbh.

Viet 29. apr. 1925 til Hans Christian Steen Hansen¹, statsaut. re-
 visor, lektor, * 30. juni 1903 (ægtesk. opl.).

a. Ib Palle Steen-Hansen, * 29. nov. 1926 på Frbg.

b. Lars Erling Steen-Hansen, * 13. marts 1934 på Frbg.

c. Jane Elseil Steen-Hansen, * 4. marts 1947 i Kbh.

Se: Danske statsautoriserede revisorer I.

Udgav »Biskop Rasmus Møllers Descendenter« 1938.

¹ Se: Blå Bog 1954–68.

TABEL 47

17 c. *Carl August Møller*

* 11. dec. 1875 i Nysted, † 24. jan. 1948 i Faaborg, sagfører.
 Viet 16. maj 1908 i Kolding til

Johanne Christine Petersen, * 5. sept. 1886 i Dalby ved Kolding,
 datter af proprietær Emmanuel Petersen og Anna f. Andersen.

a. *Kirsten Birgitte Møller*, * 24. marts 1909 118

b. *Karen Merete Møller*, * 27. apr. 1911 119

Se: H. Hjorth-Nielsen: Danske Sagførere, 1941.

TABEL 48

17 e. *Hans Ludvig Møller*

* 10. sept. 1880 i Durup, † 5. dec. 1951 i Årup, proprietær.
 Viet 25. okt. 1913 i Balle kirke til

Karen Margrete Nielsen Rasch, * 11. nov. 1891 i Hvinningdal, dat-
 ter af teglværksejer Thomas Nielsen Rask og Martha Hedevig f.
 Rasmussen.

a. *Hans Ulrich Thomas Rasch Møller*, * 30. juni 1914 i Hvinning-
 dal, † 7. juli 1914 sst.

b. *Hans Ulrik Møller*, * 19. aug. 1915 i Hvinningdal, † 3. dec. 1918
 sst.

c. *Ejner Rasch Møller*, * 29. aug. 1917 i Hvinningdal, landbrugs-
 kandidat.

d. *Poul Møller*, * 25. okt. 1920 i Årup, † 26. maj 1930 sst.

e. *Aase Marie Rasch Møller*, * 31. juli 1926 120

c. Ejner Rasch Møller er efter redaktionens slutning:

Viet 29. nov. 1968 i Tommerup kirke til

Elisabeth Kristine Petersen f. Pedersen, * 4. aug. 1932 i Voldby,
 datter af gårdejer Johannes Pedersen og Stanislaw f. Wojtik.

TABEL 49

Holger Hans Christian Perch Møller

* 24. febr. 1883 i Durup, † 10. jan. 1958 i Fakse Ladeplads, overbanemester v. DSB, arkitekt¹.

Viet 29. maj 1914 i Andreas kirken i København til

*Sophie Weismann Lund*², * 20. okt. 1893 i Utterslev, † 9. maj 1965 i Odense, datter af sognepræst Theodor Otto C. D. Lund og Ingeborg Petra f. Weismann.

a. *Nils Perch Møller*, * 3. jan. 1917 121

b. *Lise Marie Perch Møller*, * 10. apr. 1921 122

Forfatter af stamtavlen: Biskop R. M.s Descendenter, 1938.

¹ Se: Trap Dk. bd. VII – ² Lengnick: Meyer.

TABEL 50

Frederik Nielsen Møller (kaldet Frits)

* 26. juli 1884 i Durup, † 17. febr. 1955 i Odense, bankdirektør.

Viet 11. maj 1909 i Sct. Markus kirke i København til

Louise Wilhelmine Christiane Bonnichsen, * 13. sept. 1888 i Kbh., † 23. nov. 1953 i Odense, datter af kontorist Peter Vilhelm Bonnichsen og Ellen Inger Kirstine f. Smith.

a. *Karin Louise Møller*, * 1. marts 1910 123

b. *Else Inger Marie Møller*, * 18. sept. 1911 124

c. *Knud Arne Perch Møller*, * 6. dec. 1912 125

d. *Bent Perch Møller*, * 20. jan. 1916 126

e. *Grethe Møller*, * 16. marts 1920 127

f. *Lis Elise Møller*, * 17. maj 1923 128

R. 1934. Se i øvrigt: Blå Bog 1948–54.

TABEL 51

19 e. *Ida Henriette Karoline Sidenius*

* 21. apr. 1879 i Udbyneder, † 29. apr. 1910 i Vigsø.

Viet 17. jan. 1904 i Sennels til

Kristian Larsen, * 6. juli 1878 i Brund, † 27. marts 1963 i Holstebro, gårdejer, søn af gårdejer Lavrits Kristensen og Mette f. Søndergaard Pedersen.

a. *Werner Sidenius Larsen*, * 18. okt. 1904 129

b. *Esther Sidenius Larsen*, * 9. nov. 1905, † 17. marts 1918
i Levring.

c. *Ejnar Sidenius Larsen*, * 22. juli 1908 130

TABEL 52

19 f. *Pouline Emilie Sidenius*

* 27. marts 1881 i Udbyneder.

Viet 10. nov. 1916 i Vejlbj ved Allingåbro til

Anders Schou, * 22. apr. 1874 i Ørsted, † 2. sept. 1947 i Vejlbj, gårdejer, søn af gårdejer Niels Andersen Schou og Birthe Marie f. Johnsen.

A. *Poul Schou*, * 7. sept. 1923 i Aarhus, landbrugskonsulent.

Viet 11. okt. 1952 i Hogager til Thora Marie Dollerup-Nielsen,
* 30. sept. 1924 i Roum.

a. *Henning Schou*, * 28. febr. 1954 i Vestervig.

b. *Jytte Schou*, * 10. marts 1957 i Ribe, † 10. marts 1957 sst.

c. *Inge Schou*, * 29. juli 1958 i Ribe.

TABEL 53

- 19 g. *Rasmus Møller Emil Sidenius*
 * 16. juli 1883 i Udbyneder, † 4. dec. 1965 i Vejlbj, førstelærer.
 Viet 1° 12. juli 1917 til
Birgitte Hansine Pedersen, * 10. aug. 1890, † 3. dec. 1918.
 Viet 2° 30. juli 1921 til
Mette Petrea Jensen, * 4. febr. 1890, † 9. marts 1923.
 Viet 3° 8. maj 1925 i Breining pr. Spjald til
Ane Kathrine Andersen, * 11. maj 1890 i Breining, datter af gård-
 ejer Henrik Andersen og Ellen f. Madsen.
 A. Karl Emil Sidenius, * 12. okt. 1928 i Skjoldlev, disponent.

TABEL 54

- 20 d. *Jakob Emanuel Lange*
 * 2. apr. 1864 i Flensborg, † 27. dec. 1941 i Odense, forstander for
 Fyns Stifts Husmandsskole, botaniker, socialøkonom.
 Viet 31. okt. 1917 til
- 22 c. *Leila Bredsdorff Larsen*¹, * 3. juli 1884 i Vormark, † 6. aug.
 1943 i Vejstrup.
- a. *Knud Morten Lange*, * 24. nov. 1919 131
 b. *Jens Jakob Lange*, * 18. apr. 1921 132

Oversatte værker af Henry George 1891 ff.

Botanisk virke: *Flora agaricina danica*, 1935–40, 5. bd., ill. Se i øvrigt: D. bot. Hist. I og II, D. bot. Litt. 1911, 1939 og 1959, Dahl, DBH, DBL, Weilbachs Suppl., Danske Havebrugskandidater, 1865–1946, Jubilæumsskrift for Fyns Stifts Husmandsskole 1908–33, ill., Blå Bog 1911–41 og hans: Erindringer fra halv-fjerdsindstyve År, 1938, ill.

¹ Oprettede sammen med Martin N. Hansen »Nyt dansk Bogforlag« i Odense 1935. Se i øvrigt: DSF II.

TABEL 55

21 c. *Agnete Lange*

* 3. aug. 1861 på Frederiksberg, † 13. apr. 1924 i København.

Viet 6. maj 1886 i København til

Joakim Frederik Skovgaard, * 18. nov. 1856 i Kbh., † 9. marts 1933 sst., maler og billedhugger, søn af landskabsmaleren Peter Christian Skovgaard og Georgia Marie Louise f. Schouw.

- | | |
|--|-----|
| a. <i>Peter Skovgaard</i> , * 27. juli 1887 | 133 |
| b. <i>Johan Thomas Skovgaard</i> , * 29. aug. 1888 | 134 |
| c. <i>Niels Skovgaard</i> , * 7. febr. 1890 | 135 |
| d. <i>Eline Skovgaard</i> ¹ , * 14. maj 1891, vævelærerinde. | |
| e. <i>Georgia Skovgaard</i> , * 11. jan. 1893 | 136 |
| f. <i>Morten Christian Skovgaard</i> ² , * 1. juni 1894, † 11. aug. 1914. | |
| g. <i>Signe Skovgaard</i> , * 11. aug. 1895 | 137 |
| h. <i>Esbern Lange Skovgaard</i> , * 14. febr. 1897, † 13. juni 1898. | |
| i. <i>Eskild Skovgaard</i> , * 10. marts 1899, † 11. aug. 1914. | |
| j. <i>Ingrid Marie Cathrine Skovgaard</i> , * 2. apr. 1903, børnehavelærerinde. | |

Alle børn født i København.

Medl. af Akademirådet 1906–31, prof. ved Akademiet 1909–21, direktør sst. 1920–23. Æresborger i Viborg 1926, æresmedl. af Akademiet i Helsingfors 1926. R. 1909, DM. 1916, K. 1922, FMG. 1926 p.p. Se i øvrigt: DBH, DBL, Dansk kunsthistorisk Bibliografi, Weilbach, Blå Bog 1910–32 og hans: Minder fra barndom og ungdom, 1962, ill. ¹ Se Weilbach – ² Maler, se Weilbach.

TABEL 56

21 e. *Jonathan Lange*

* 15. nov. 1865 på Frederiksberg, † 11. apr. 1913 i Ribe, adjunkt, cand. mag.

Viet 11. okt. 1895 i Frederiksberg kirke til

Ingeborg Sophie Horneman, * 18. juli 1870 i Roholte, † 22. nov.

1952 i Gentofte, datter af skovrider Christian Guido Alexis Horneman og Drude Elisabeth f. Gjellerup.

- a. *Astrid Lange*, * 16. sept. 1896 138
- b. *Halfdan Lange*, * 20. aug. 1898 på Frbg., † 14. dec. 1955 i Esterwegen, lærer, cand. theol.¹
- c. *Drude Elisabeth Horneman Lange*, * 23. maj 1900 i Ribe, bibliotekar, mag. art.².
- d. *Aagot Lange*, * 24. apr. 1903 139
- e. *Thyra Lange*, * 10. maj 1908 140
- f. *Johan Lange*, * 1. marts 1911 141

Jonathan Lange se: D. bot. Litt. 1911, Filolog- og Magister-Stat 1907.

Hustrus slægt se: H. Hornemann: Efterkommere på Sværdsiden efter Hans Hornemann, 1894.

¹ Har udgivet: Fugleliv i Ribes Omegn, 1919 og Storkens Yngleforhold i Danmark, 1940. Deltog i flygtningearbejdet i Danmark og Vest-Tyskland 1945–55.

² Se: Bibliotekarstand 1963 og Magister-staten 1967.

TABEL 57

Ingrid Lange

* 16. febr. 1868 på Frederiksberg, † 1. febr. 1944 i Roskilde.

Viet 30. dec. 1900 i Vartov kirke i København til

Hans Pedersen Schmidt, * 17. nov. 1872 i Københoved, † 19. nov. 1946 i København, arkitekt, m.a.a., søn af gårdejer Peder Madsen Schmidt og Kirsten Marie f. Gram.

- a. *Gunnar Gram Schmidt*, * 20. okt. 1901 i Vallekilde, † 27. maj 1902 sst.
- b. *Kirsten Eline Schmidt*, * 5. sept. 1903 i Vallekilde, overlærer ved Københavns kommunale skolevæsen.
- c. *Ingeborg Lange Schmidt*, * 28. apr. 1905 i Vallekilde, arkitekt, m.a.a.
- d. *Bodil Bredsdorff Schmidt*, * 27. febr. 1910 i Nørre Ørslev, børnehaveleder.

H. P. Schmidt se: M. K. Gram: Gram-Slægten fra Blaagaard, 1944.

TABEL 58

21 h. *Axel Lange*

* 4. dec. 1871 på Frbg., † 13. febr. 1941 i Kbh., overgartner ved Botanisk Have.

Viet 4. maj 1907 i Stenløse til

Henriette Augusta Hinge, * 28. nov. 1881 i St. Heddinge, † 6. jan. 1957 i Kbh., datter af konditor Rudolf Hinge og Mathilde f. Lund.

a. *Annetette Lange*, * 7. marts 1909 142

b. *Mogens Bredsdorff Lange*, * 10. maj 1912 143

Axel Langes kartotek over danske plantnavne gav anledning til udgivelse af Ordbog over Danmarks plantnavne ved Johan Lange, 1959–61. Selv skrev han bidrag til havebrugets historie og gartnerens personalhistorie m. m. R. 1921, DM. Se i øvrigt: DBH, DBL, Danske Havebrugskandidater 1865–1946, D. bot. Litt. 1911, 1939 og 1959, ill. og Blå Bog 1922–40.

TABEL 59

22 a. *Bothilde Margrethe Larsen*

* 29. aug. 1878 i Hjallesø, † 17. nov. 1941 i Dalum.

Viet 5. juli 1902 til

Lars Peder Pedersen Fuglsang, * 26. jan. 1874 i Ringe, † 21. dec. 1943 i Dalum, bogbinder i Odense, søn af skrædder Jørgen Pedersen Fuglsang og Martine f. Rasmussen.

a. *Johanne Bredsdorff Fuglsang*, * 16. apr. 1904.

b. *Jørgen Bredsdorff Fuglsang*, * 12. juni 1905.

c. *Erik Bredsdorff Fuglsang*, * 15. aug. 1909 144

TABEL 60

23 b. *Knud Isidoro Sidenius Panduro*

* 27. apr. 1861 i Maribo, † 13. nov. 1924 i København, lektor i Aalborg, cand. theol.

Viet 20. dec. 1917 i Aalborg til

Henriette Elisabeth Køster (kaldet Henny), * 23. sept. 1863 i Randers, † 18. okt. 1930 i Gentofte, malerinde, datter af læge Søren Vinkel Køster og Louise Pauline f. Bay.

Se Teologisk stat 1923. Henny Panduro: se Weilbach.

TABEL 61

23 c. *Hans Rudolf Sidenius Panduro*

* 6. marts 1863 i Maribo, † 20. okt. 1917 i Skørping, læge.

Viet 5. aug. 1892 i Bregninge til

Petra Marie Gregersen, * 26. apr. 1867, † 23. maj 1908 i Skørping, datter af landmand Johannes Petersen og Hanne f. Schrøder. Adopt. af pastor Gregers Gregersen.

a. *Anne Johanne Panduro*, * 29. dec. 1894 145

b. *Jessica Panduro*, * 29. juni 1896 146

c. *Gregers Panduro*, * 10. nov. 1897 147

Se: Den danske Lægestand, 10. udg., ill.

TABEL 62

23 d. *Ejnar Immanuel Panduro*

* 2. apr. 1865 i Silkeborg, † 9. marts 1937, førstelærer ved Brøndbyvester Strandskole.

Viet 22. febr. 1895 i Estvad til

Caroline Christensen, * 18. aug. 1871 i Estvad, † 17. apr. 1949, datter af gårdejer Frands Christensen og Ane f. Jensen.

a. *Ellen Panduro*, * 12. febr. 1896, † 17. aug. 1966.

b. *Rudolf Panduro*, * 29. apr. 1897 148

Se: Danmarks Folkeskole 1910.

TABEL 63

23 e. *Holger Isidoro Panduro*

* 26. marts 1867 i Silkeborg, † 5. okt. 1930 i Roskilde, rigsdagsstenograf, cand. polit.

Viet 1° 24. maj 1904 i København til (ægtesk. opl.)

Elna Mary Eskesen, * 11. maj 1882 i Kbh., datter af prokurist Mads Eskesen og Marie Juliette f. Lønberg.

Viet 2° 30. aug. 1916 i Bodilsker til

Marie Sophie Lillie Gornitzka (kaldet Soffy), * 23. nov. 1879 i Odense, † 6. marts 1968 i Nr. Sundby, udd. lærerinde, datter af bogtrykker Andreas F. P. Lillie Gornitzka og Fanny Marie f. Kirkeby.

a. *Henny Johanne Dorothea Panduro*, * 18. dec. 1917 149

b. *Lise Inga Sidenius Panduro*, * 3. marts 1919 150

Se: Candidati politices.

TABEL 64

23 f. *Valdemar Panduro*

* 5. marts 1869 i Silkeborg, † 14. apr. 1914 i Kbh., læge.

Viet 9. maj 1906 i Søllerød til

Henriette Elisabeth Køster (kaldet Henny), * 23. sept. 1863 i Randers, † 18. okt. 1930 i Gentofte, malerinde, datter af læge Søren Vinkel Køster og Louise Pauline f. Bay.

.....
Blev kaldt Nørrebro lille Vorherre. Se i øvrigt: Den danske Lægestand, 9. udg. Henny Panduro: se Weilbach.

TABEL 65

- 24 a. *Just Georg Valdemar Aagaard Bruun*
 * 14. okt. 1858 i Maribo, † 10. okt. 1936 i Vamdrup, læge.
 Viet 10. nov. 1886 i Kragerø, Norge, til
Elisabeth Kirstine Hvoslef, * 25. juli 1858 i Kria, † 13. marts 1943
 i Vamdrup, datter af provst Jacob Marinus Hvoslef og Anna Jo-
 hanne Cathinka f. Schmidt.
- a. *Jacob Marinius Bruun*, * 14. sept. 1888 151
 b. *Jens Peter Karmark Bruun*, * 26. juli 1890 i Vamdrup, † 12.
 sept. 1904 sst.
 c. *Frederik Valdemar Bruun*, * 29. sept. 1891 152
 d. *Inga Marie Bruun*, * 13. jan. 1894 153
 e. *Sofie Bruun*, * 15. jan. 1895 i Vamdrup.
 f. *Frits Bruun*, * 18. febr. 1896 i Vamdrup, † 7. juni 1897 sst.
 g. *Johanne Bruun*, * 9. sept. 1897 154
 h. *Agnete Bruun*, * 29. jan. 1899 i Vamdrup.
 i. *Georgia Bruun*, * 25. maj 1903 i Vamdrup, † 14. marts 1950
 i Sorø.

 Se: Den danske Lægestand, 11. udg., ill.

TABEL 66

- 24 b. *Andreas Frederik Bruun*
 * 15. aug. 1860 i Maribo, † 2. maj 1933 i Kbh., ingeniør.
 Viet 7. nov. 1893 i Transvaal til
Helene Rischel, * 17. okt. 1859 i København, † 20. sept. 1948 i Kø-
 benhavn, datter af porcelænshandler Johan Ferdinand Nicolaj Ri-
 schel og Theodora Sophie Caroline f. Kruse.
- a. *Inga Elisabeth Bruun*, * 3. nov. 1894. Ansat i ministeriet for han-
 del og søfart.

 A. F. Bruun var cand. pharm., se: Dansk farmaceutisk Aarvog 1947.

TABEL 67

24 c. *Marie Nielsine Bruun*

* 21. juli 1862 i Maribo, † 11. nov. 1948 i Kbh., kommunelærerinde.
 Viet 29. apr. 1903 på Frederiksberg til
Johan Balthazar Bruun, * 7. nov. 1854 i Horsens, † 21. dec. 1915
 på Frederiksberg, maskiningeniør, cand. polyt., søn af fængselsdir.,
 justitsråd Frederik Bruun og Elisabeth f. Wigelsen.

J. B. Bruun var formand for Elektricitetskommissionen, medl. af Patentkommissionen. R. 1904, DM. 1912. Se i øvrigt: DBH, DBL, Blå Bog 1911–15, »Ingeniøren« 1916 og Den polytekniske Lærestalts Kandidater, 3. udg. 1930.

TABEL 68

24 d. *Knud Theodor Bruun*¹

* 3. juli 1864 i Maribo, † 16. marts 1920 i Kbh., cand. phil., ass. v. DSB.
 Viet 1896 til
Ane Marie Nielsen f. Schou, * 1. maj 1858 i Lemvig, † 5. sept. 1902
 i Kbh., datter af købmand Henrik Christian Schou og Christine
 Caroline Elisabeth f. Madsen.

¹ Se: Torben Meyer: Minervas børn i Thalias tjeneste.

TABEL 69

25 b. *Nielsine Marie Sidenius*

* 22. sept. 1865 i Bregninge, Ærø, † 12. febr. 1934 i Kbh.
 Viet 29. dec. 1887 i København til
Henrik Julian Posselt, * 16. febr. 1863 i Østofte, † 20. juli 1896 i
 Ed i Sverige, cand. mag., ass. ved Zoologisk Museum og Mineralogisk
 Museum, søn af provst Henrik Posselt og Engeline f. Theil.
 a. *Inger Margrethe Posselt*, * 19. okt. 1888 155
 b. *Elisabeth Posselt*, * 2. nov. 1889, † 1. marts 1890.
 c. *Elisabeth Posselt*, * 25. febr. 1891, † 22. marts 1953.

Se DBL, Svend Dahl: Bibliotheca Zoologica Danica 1876–1906 og O. G. Posselt: Slægten Posselt, 1939.

TABEL 70

- 25 c. *Ingeborg Johanne Jacobine Sidenius*
 * 16. juli 1867 i Bregninge, Ærø, † 3. aug. 1929 i København.
 Viet 28. juli 1895 i København til
Einer Michael Riise, * 31. dec. 1870 i Kbh., † 26. maj 1898 i Lovns,
 sognepræst, søn af klasselotterikollektør F. C. Riise og Elise Amalie
 f. Bruun.
- a. *Esther Riise*, * 17. juni 1896, † 1910.
 b. *Knud Einer Riise*, * 2. maj 1897 156

Kap. Suderø 1895, spr. Lovns-A. 1896. Se i øvrigt: Grohsh. og Nedergaard 6.

TABEL 71

- 25 d. *Henrik Posselt Sidenius*
 * 1. dec. 1869 i Bregninge, Ærø, † 9. jan. 1923 i Butterup, sogne-
 præst.
 Viet 1. okt. 1901 i Tommerup til
Ella Caroline Dorthea Marie Hansen, * 24. aug. 1872 i Odense,
 † 19. juni 1948 i Nyk. F., datter af herredsfuldmægtig, exam. jur.
 Hans Hansen og Nicoline Bolette Marie f. Nielsen.
- a. *Ida Helene Sidenius*, * 15. jan. 1903 157
 b. *Jørgen Henry Verner Sidenius*, * 29. febr. 1904 158
 c. *Julie Margrethe Sidenius*, * 22. juni 1906 i Gislum, † 26. april
 1907 sst.
 d. *Ingeborg Maria Margrethe Sidenius*, * 10. febr. 1910 159

Kap. Stillinge 1896, spr. Gislum-V. 1901, Butterup-T. 1908. Se i øvrigt: Grohsh. og Nedergaard 2.

TABEL 72

26 a. *Edvard Sidenius Gulmann*

* 31. okt. 1864 i Maribo, † 2. jan. 1895 i Valparaiso, Chile, søofficer.
 Viet 9. dec. 1894 til
Emilia Guitierrez.

 Maleri i slægtens eje. Se i øvrigt: T. A. Topsøe-Jensen og Emil Marquard: Sø-
 statens Officerer I, 1935.

TABEL 73

26 d. *Christian Michael Gulmann*

* 2. marts 1869 i Maribo, † 17. marts 1934 i København, chef-
 redaktør Berlingske Tidende.

Viet 1° 8. nov. 1892 til (ægtesk. opl. 1901)

Clara Andrea Treschow, * 22. marts 1874 i Kbh., † 13. aug. 1959,
 datter af forvalter v. assistenshuset Franz Christopher Bülow Tre-
 schow og Severine Kathrine f. Mortensen.

a. *Franz Treschow Gulmann*, * 25. sept. 1894 160

b. *Esther Gulmann*, * 23. apr. 1896 161

Viet 2° 1. okt. 1901 i København til

Gustava Berendsen f. Nyholm, * 28. apr. 1868 i Kbh., † 11. jan.
 1946 i Kbh., datter af jurist, politiker Carthon Kristoffer Valdemar
 Nyholm og Jenny Augusta f. Risting.

c. *Carthon Gulmann*, * 19. juli 1902 162

d. *Torben Albert Gulmann*, * 27. sept. 1903 163

e. *Christian Gulmann*, * 21. okt. 1907 164

 Buste i slægtens eje. R. 1920, DM. 1924 p.p. Se i øvrigt: DBH, DBL, Svend
 Thorsen: Den danske Dagspresse 1947–51 I og Blå Bog 1910–34.

TABEL 74

26 f. *Otto Knud Gulmann*

* 9. marts 1873 i Maribo, † 15. dec. 1938 i Kbh., overretssagfører.
 Viet 20. sept. 1902 i Frue kirke i Aarhus til
Karen Elisabeth Langballe, * 28. juni 1876 i Aarhus, datter af køb-
 mand Otto Langballe og Maria f. Berg.

- | | |
|--|-----|
| a. <i>Grete Langballe Gulmann</i> , * 5. juli 1903 | 165 |
| b. <i>Gert Langballe Gulmann</i> , * 7. dec. 1904 | 166 |
| c. <i>Otto Christian Langballe Gulmann</i> , * 17. juni 1906 | 167 |
| d. <i>Leif Langballe Gulmann</i> , * 31. marts 1908 | 168 |
| e. <i>Annelise Langballe Gulmann</i> , * 13. sept. 1909 | 169 |
| f. <i>Nina Langballe Gulmann</i> , * 31. maj 1912 | 170 |

 Se: H. Hjorth-Nielsen: Danske Sagførere, 1941.

TABEL 75

26 g. *Ida Jacobine Gulmann*

* 5. jan. 1876 i Maribo, † 2. febr. 1924 i Næstved.
 Viet 3. maj 1904 i Maribo til
Kristian Andreas Herman Kalkar, * 5. dec. 1873 i Jonstrup, † 27.
 nov. 1948 i Næstved, res. kapellan, søn af sognepræst Karl Otto
 Herman Tryde Kalkar og Ursula f. Glud.

- | | |
|--|-----|
| a. <i>Ursula Kalkar</i> , * 8. marts 1907 i Kbh., advokatsekretær. | |
| b. <i>Carl Otto Gulmann Kalkar</i> , * 20. febr. 1913 | 171 |

 Ord. medhj. Christianskirken i Kbh. 1902, res. kap. Næstved 1914–39. Se i øv-
 rigt: Nedergaard 2, Grohsh. og J. Fischer: Simon Isac Kalkar og hans Slægt,
 1917.

TABEL 76

27 a. *Thomas Vilhelm Birkedal Bredsdorff*

* 9. nov. 1868 i Odense, † 2. juli 1922 i Roskilde, forstander Roskilde Højskole, cand. theol.

Viet 17. apr. 1900 i København til

Margrethe Lunn, * 12. aug. 1871 i København, † 8. juni 1958 i København, datter af oberst Laurits Christian Lunn og Laurentze f. Resch.

- | | |
|---|-----|
| a. <i>Morten Lunn Bredsdorff</i> , * 21. jan. 1901 | 172 |
| b. <i>Harald Lunn Bredsdorff</i> , * 5. aug. 1902 | 173 |
| c. <i>Poul Martin Lunn Bredsdorff</i> , * 2. juli 1904, † 4. apr. 1912. | |
| d. <i>Johannes Lunn Bredsdorff</i> , * 31. jan. 1906, † 30. dec. 1933. | |
| e. <i>Knud Lunn Bredsdorff</i> , * 25. dec. 1908 | 174 |
| f. <i>Elias Lunn Bredsdorff</i> , * 15. jan. 1912 | 175 |

Se: DBH, DBL, Danmarks Folkehøjskole 1844–1944, Festskrift 1944, Blå Bog 1910–22, Morten Bredsdorff: Thomas Bredsdorff, 1953, ill. Hustrus slægt se: Danske Patricierslægter, 1956 bd. I.

TABEL 77

27 c. *Gudrun Birkedal Bredsdorff*

* 19. febr. 1873 i Jernved, † 8. jan. 1962 i Vallekilde.

Viet 25. juni 1907 i Torkildstrup til

Kristen Andersen, * 5. sept. 1874 i Revninge, † 19. juni 1954 i Ordrup, lærer, søn af gårdejer Hans Andersen og Anne Marie f. Hansen.

- | | |
|--|-----|
| a. <i>Bodil Bredsdorff Andersen</i> , * 5. aug. 1911 | 176 |
| b. <i>Margrethe Bredsdorff Andersen</i> , * 13. marts 1916, † 11. aug. 1927. | |

Se: Danmarks Folkehøjskole 1910, Dansk Skole-Stat 1933–34, bd. II, ill.

TABEL 78

28 a. *Christian Edvard Nissen*

* 5. marts 1873 i Svendborg, † 8. maj 1930 i Holte, direktør, Nissens annoncebureau.

Viet 28. okt. 1899 i København til

Rigmor Balslev, * 5. sept. 1873 i Egense, † 11. apr. 1930 i Holte, datter af sognepræst Rasmus Lauritz Balslev og Laura Johanne, f. Leth.

a. <i>Erik Balslev Nissen</i> , * 11. sept. 1900	177
b. <i>Thorkild Balslev Nissen</i> , * 12. nov. 1902	178
c. <i>Laura Johanne Balslev Nissen</i> , * 11. febr. 1908	179
d. <i>Margrethe Balslev Nissen</i> , * 21. juni 1910	180

Hustrus slægt se: L. C. Balslev: Stamtavle over Haarslevgrenen af Slægten Balslev, Odense 1952.

TABEL 79

29 a. *Dorthea Elisabeth Brambelft*

* 5. sept. 1862 i Flensborg, † 8. jan. 1932 på Frederiksberg.

Viet 5. okt. 1881 i Fredericia til

Thomas Christian Sophus Bredsdorff, * 26. marts 1847 i V. Skerlinge, † 14. apr. 1913 i Flensborg, dir. Flensborg skibsværft, søn af sognepræst Chr. Hornemann Bredsdorff og Elise Bolette f. Møller.

a. <i>Betty Margrethe Bredsdorff</i> , * 4. febr. 1886	181
b. <i>Maria Magdalena Bredsdorff</i> , * 27. maj 1887	182
c. <i>Tommy Elisabeth Bredsdorff</i> , * 17. juli 1890	183

R. 1913. Se DBL og Blå Bog 1913.

TABEL 80

29 b. *Ellen Ulrikke Johanne Bramhelft*

* 9. maj 1865 i Svendborg, † 2. marts 1924 i Horsens.

Viet 1° 16. okt. 1889 i Odense til (ægtesk. opl. 1908)

*Regner Lauritz Borch*¹, * 6. febr. 1859 i Valsbøl, † 1. apr. 1942 i Odense, oberstløjtnant, søn af sognepræst Carl Emil Borch og Andrea Marie f. Kirstein, adopt. Schack.

a. *Georg Bramhelft Borch*, * 12. jan. 1894 184

Viet 2° til

Søren Christian Vangen, telegrafbestyrer.

¹ R. 1906, DM. 1915. Se i øvrigt: Danmarks Hær, 1934–45 II, ill.

TABEL 81

32 a. *Gerda Christiane Møller*

* 21. okt. 1899 i Søllinge.

Viet 1. juni 1923 i Hammer kirke til

Carl Emil Kaj Tancred Grove Stane, * 4. dec. 1897 i Hannover, † 25. febr. 1955 i Kbh., bankfuldmægtig, adoptiv søn af stationsforstander Lars Martin Stane og Laura Vinca f. Grove-Rasmussen.

a. *Erik Martin Grove Stane*. * 9. sept. 1924 185

TABEL 82

32 b. *Svend Peter Møller*

* 17. apr. 1901 i Mørkøv, prokurist i Privatbanken.

Viet 8. febr. 1925 i Sct. Pauls Kirke i Aarhus til

Else Marie Jensen, * 4. apr. 1901 i Kbh., † 28. marts 1959 i Kbh.

a. *Astrid Møller*, * 24. sept. 1927 186

b. *Poul Martin Møller*, * 25. apr. 1937, kommunelærer, musiker.

TABEL 83

32 c. *Betty Thora Marie Møller*

* 3. marts 1904 i Mørkøv.

Viet 10. juni 1925 i Helsingør til

Olaf Thorsen, * 14. aug. 1899 i København, kontorchef i forsikrings-selskabet »Skjold«, søn af Nicolaj Thorsen og Ulrikka f. Moltzen.a. *Vibeke Thorsen*, * 22. apr. 1926 187b. *Ejvind Thorsen*, * 4. juni 1934 188

TABEL 84

32 d. *Poul Martin Møller*

* 31. maj 1905 i Mørkøv, assistent.

Viet 27. sept. 1932 i København til

Oda Else Madsen, * 20. febr. 1908 på Frederiksberg, datter af tømrer Jens Madsen og Karen Eline f. Rasmussen.a. *Jørgen Møller*, * 27. juni 1933 189b. *Ulla Møller*, * 2. sept. 1938 190c. *Hans-Ulrik Møller*, * 29. maj 1946 191

TABEL 85

33 a. *Carl Rasmus Møller*

* 28. jan. 1894 på Alrø, † 25. febr. 1945 i Ubby, dyrlæge.

Viet 17. sept. 1921 i Holmens kirke i København til

Emma Sophie Ulfbeck, * 28. jan. 1894 i Kbh., datter af hovedbogholder i Landmandsbanken Frederik C. C. Ulfbeck og Frida Vilhelmine f. Munk.a. *Ingrid Møller*¹, * 2. marts 1923 i København, landsretssagfører.b. *Jørgen Frederik Otto Møller*, * 7. jan. 1925 i Kbh., prokurist.

Se: Den danske Dyrlægestand, 1944, ill.

¹ Se Juridisk stat 1965.

TABEL 86

- 33 b. *Erik Christoffer Valdemar Møller*
 * 9. jan. 1896 på Alrø, generalløjtnant.
 Viet 11. maj 1920 i Ringsted til
Else Hjelmer, * 6. okt. 1898 i Præstø, datter af politimester Carl
 Henrik Hjelmer og Fanny Marie Annette f. Raaschou.
- a. *Inge Møller*, * 15. dec. 1920 192
 b. *Otto Erling Møller*, * 23. aug. 1925 193

R. 1938, DM. 1946, SK. 1957, HTH. p.p. Se: Danmarks Hær I og Blå Bog
 1943–68.

TABEL 87

- 33 d. *Bruun Juul Fog-Møller*
 * 19. maj 1902 på Alrø, † 2. maj 1945 i Helsingør, læge, dr. med.
 Viet 1. okt. 1929 i Odense til
Gerda Christoffersen, * 19. okt. 1903 i Odense, datter af grosserer
 Eigil E. C. Christoffersen og Marie Sophie f. Petersen.
- a. *Frans Fog-Møller*, * 3. aug. 1934 194
 b. *Henrik Fog-Møller*, * 6. maj 1939 195
 c. *Lene Fog-Møller*, * 20. dec. 1944 i Helsingør.

Dr. med. 1937 (Om nogle hæmatologiske Forandringer hos Marsvin ved Appli-
 kation af Forssman-Antistof i Ventriklen). Se i øvrigt: Den danske Lægestand,
 12. udg.

TABEL 88

- 35 a. *Henriette Kathrine Møller*
 * 15. marts 1893 på Askø, † 15. maj 1940 i Søllested.
 Viet 7. okt. 1924 til
Frode Odsbjerg, * 13. okt. 1892 i Gislinge, provst i Søllested, søn
 af friskolelærer Anders Odsbjerg Jensen og Karen Marie f. Jensen.

Kap. Hyllested-V.-H. 1924, spr. Søllested 1929–62, provst 1933, R. 1947. Se i
 øvrigt: Nedergaard 4 og Teologisk stat 1965–66 II.

TABEL 89

Hans Ulrik Møller

* 5. apr. 1894 på Askø, † 28. juli 1954 i Hellerup, overlæge, dr. med.

Viet 12. juli 1919 i Bestum, Norge, til

Elsa Horn, * 21. apr. 1897 i Oslo, datter af fabrikant August P. Horn og Martha Marie f. Olberg.

- | | |
|---|-----|
| a. <i>Lill Møller</i> , * 19. aug. 1921 | 196 |
| b. <i>Poul Martin Møller</i> , * 4. aug. 1922 | 197 |
| c. <i>Birgit Møller</i> , * 28. dec. 1925 | 198 |
| d. <i>Finn Horn-Møller</i> , * 10. juni 1928 | 199 |

Universitetets guldmedalje 1925, dr. med. 1929 (Untersuchungen über das Dunkelsehen mit Tschernings photometrischen Gläsern). R. 1949. Se i øvrigt: Den danske Lægestand, 13. udg. og Blå Bog 1935–54.

TABEL 90

Anders Møller

* 25. febr. 1896 på Askø, kontorchef i Handelsbanken.

Viet 1° 18. maj 1923 i Odense til

Eva Anna Ida Holm, * 28. sept. 1900 i Odense, † 8. maj 1948 i Odense, datter af købmand Ingvard M. Holm og Mathilde f. Waittløff.

- | | |
|---|-----|
| a. <i>Peer Møller</i> , * 7. marts 1924 | 200 |
| b. <i>Ove Møller</i> , * 22. aug. 1926 | 201 |
| c. <i>Inge Møller</i> , * 3. juni 1933 | 202 |

Viet 2° 9. aug. 1952 i Odense til

Olga Margrethe Hansen, * 27. maj 1902 i Odense, datter af manufakturhandler Anders Hansen og Anna f. Petersen.

TABEL 91

35 d. *Poul Martin Møller*

* 26. marts 1898 i Sennels, tandlæge i Kbh.

Viet 25. febr. 1928 i Vejle til

Ingeborg Marie Hygebjerg-Hansen, * 11. okt. 1903 i Hover, datter af tricotagehandler Andreas J. Hansen og Kirstine f. Hygebjerg.

a. *Else Møller*, * 31. juli 1934 203

b. *Hans Ulrik Møller*, * 16. jan. 1937 204

c. *Birthe Møller*, * 1. sept. 1944 på Frederiksberg, sygeplejerske.

Se: Danske Tandlæger, 1953.

TABEL 92

35 e. *Carl Emil Møller*

* 26. aug. 1900 i Sennels, provst.

Viet 24. juli 1932 i Dråby til

Sara Gunhild Møller, * 27. okt. 1906 i Sønderup, datter af sognepræst August A. E. Møller og Maren Sofie f. Olsen.

a. *Jens Glebe Møller*, * 21. aug. 1933 205

b. *Poul Martin Møller*, * 15. apr. 1937 206

c. *Knud Valdemar Møller*, * 27. maj 1942 i Aarhus, stud. geom.

d. *Karen Marie Møller*, * 4. juni 1945 i Tranebjerg, børnehavaspirant.

e. *Elsebeth Sofie Møller*, * 21. nov. 1948 i Tranebjerg.

Dansk sømandspræst Hull, Grimsby og Goole 1929, spr. Tilst-K. 1935, Tranebjerg 1943, provst 1943. R. 1952. Se i øvrigt: Nedergaard 8, Kirkelig Haandbog 1967 og Blå Bog 1966–68.

TABEL 93

35 f. *Ejnar Møller*

* 23. apr. 1903 i Sennels, kontorassistent.

Viet 19. juni 1932 i Søllested til

Mary Kirstine Rasmussen Hvid, * 15. sept. 1905 i Søllested, † 30. dec. 1965 i Vordingborg, datter af uddeler Chr. Rasmussen Hvid og Marie Karoline f. Hansen.

a. *Nils Møller*, * 27. maj 1943 i København.

TABEL 94

35 g. *Knud Christian Møller*

* 31. aug. 1906 i Sennels, † 20. maj 1952 i Kbh., revisor.

Viet 31. aug. 1932 i Frederiksborg Slotskirke til

Ragna Kielberg, * 24. juli 1906 i Hillerød, datter af tømremester Christian E. T. Kielberg og Inger f. Boserup.

a. *Jørgen Møller*, * 7. aug. 1933 på Frbg., ingeniør.

b. *Kirsten Møller*, * 25. juli 1937 207

TABEL 95

35 h. *Sven Olav Sidenius Møller*

* 24. sept. 1914 i Allerup, redaktionssekretær.

Viet 1. sept. 1944 i Allerup til

Kirsten Ada Berg, * 1. juni 1920 i Bergen, lægesekretær, datter af apoteker Lorenz Meyer Berg og Inga f. Wiik.

a. *Klaus Ulrik Sidenius Møller*, * 23. jan. 1946 i Odense, elektriker.

b. *Inger Mette Sidenius Møller*, * 27. maj 1955 i Hjørring.

c. *Knud Christian Sidenius Møller*, * 5. febr. 1958 i Hjørring.

TABEL 96

- 36 b. *Lars Peter (Per) Theofilus Barfoed (Bror Mika)*
 * 9. juli 1890 i Blåhøj, † 6. sept. 1939 i Klampenborg, redaktør, forfatter.
 Viet 6. aug. 1915 i Randers til
Anna Elisabeth Hansen Fusager, * 24. juni 1894 i Randers, † 29. okt. 1961 i Kbh., datter af stadsfæstem. Hans Peter Fusager og Adolina Kirstine Emilie f. Hansen.
- a. *Thyra Barfoed*, * 18. dec. 1915 208
 b. *Mogens Barfoed*, * 23. febr. 1921 209

»Bror Mika« brugte også pseudonymerne: P. Ferd. Vadum og P. Sørensen-Fugholm. Se i øvrigt: DSF I, DBL Suppl., Hvem skrev hvad, 1968 og Blå Bog 1929–39.

TABEL 97

- 36 d. *Viggo Andreas Barfoed (Ærbødigst)*
 * 31. dec. 1895 i Hyllested, † 15. dec. 1948 i Kbh., journalist, forfatter.
 Viet 1° 31. dec. 1920 i Nørre Tranders til
Rigmor Agnete Dina Nielsen, * 30. marts 1896 i Hillerød, † 12. febr. 1930, datter af snedkerm. Søren Rasmus Nielsen og Maren Kristine f. Andersen.
- a. *Flemming Barfoed*, * 26. nov. 1921 210
 b. *Kirsten Barfoed*, * 18. marts 1924 211
- Viet 2° 12. dec. 1944 til
Atka Andresen, * 3. juni 1910 i Sønderborg, datter af malerm. P. Andresen og Louise f. Weber.

Udgav i 1945: Især for Slægt og Venner, der genoptryktes 1949 under titlen Rime de Barndomserindringer. Se i øvrigt: DSF I, DBL Suppl., Mogens Knudsen: Ærbødigst, en borgerlig humorist, 1945, Hvem skrev hvad, 1968 og Blå Bog 1926–48.

TABEL 98

36 e. *Niels Aage Barfoed*

* 27. juni 1899 i Tanderup, præst, forfatter.

Viet 9. marts 1933 i Budolfi kirke i Aalborg til

Karen Elisabeth Barsøe (kaldet Lissa), * 9. marts 1908 i Faaborg, datter af stiftsprovst Peter Barsøe og Elna f. Hartnack.

a. *Inger Barfoed*, * 23. apr. 1934 212

b. *Hans-Ulrik Barfoed*, * 26. nov. 1935 213

c. *Jens Barfoed*, * 8. okt. 1938 214

d. *Sven Barfoed*, * 24. juli 1942 i Odense, civilingeniør.

Kap. Humble 1923, spr. Romdrup-K. 1927, res. kap. Sct. Hans kirke, Odense 1932. Se i øvrigt: Nedergaard 3 og Teologisk stat 1965–66 II.

En flittig skribent, der siden sin debut i 1936 har udgivet en bog hvert år. Se DSF I, Hvem skrev hvad, 1968, ill.

TABEL 99

37 a. *Ellen Henny Barfoed*

* 18. febr. 1899 i Middelfart.

Viet 1° 5. okt. 1923 til (ægtesk. opl.)

Christian Møller, * 18. juni 1899, † 4. juni 1950, telegrafass., søn af maskinm. Axel H. Møller og Marie f. Koch.

a. *Poul Barfoed Møller*, * 1. sept. 1925 215

b. *Ingelise Getler*, * 8. jan. 1931 216

Viet 2° 7. nov. 1938 i Kalundborg til

Jens Kresten Getler, * 22. okt. 1897 i Astrup, † 8. okt. 1965 i Kalundborg, installatør, søn af Povl Jensen og Nine Elsin f. Kristensen.

TABEL 100

37 b. *Dagny Emilie Barfoed*

* 26. marts 1901 i Middelfart, spejderfører.

Viet 16. jan. 1925 i Middelfart til

Svend Nicolaj Peter Buhl, * 18. jan. 1902 i Odense, fuldmægtig, søn af toldkontrollør Jes Buhl og Louise f. Dreyer.a. *Mogens Dreyer Barfoed Buhl*, * 22. okt. 1926 217b. *Otto Peter Barfoed Buhl*, * 16. maj 1937 218

TABEL 101

37 c. *Rigmor Herta Barfoed*

* 14. maj 1904 i Middelfart, † 26. nov. 1965 i Harndrup.

Viet 9. apr. 1933 i Middelfart kirke til

Svend Munk Rasmussen, * 10. apr. 1907 i Harndrup, radioforhandler, søn af vejass. Hans Rasmussen og Maren f. Jacobsen.a. *Jørn Barfoed Munk Rasmussen*, * 2. juli 1934 219b. *Inga Munk Rasmussen*, * 26. maj 1935 220c. *Lis Munk Rasmussen*, * 16. juni 1942 221

TABEL 102

38 a. *Henrik Sodemann*

* 27. jan. 1902 i Farstrup, gårdejer.

Viet 26. okt. 1928 i Sebbesund til

Marie Elisabeth Justesen, * 2. dec. 1909 i Sebbesund, datter af fiskeeksportør Philip Justesen og Jensine Marie f. Jensen.a. *Gerda Sodemann*, * 30. sept. 1929 222b. *Axel Sodemann*, * 4. marts 1931 223c. *Bodil Johanne Sodemann*, * 12. okt. 1934 i Veggerslev, † 10. jan. 1935 sst.d. *Finn Sodemann*, * 23. okt. 1936 224e. *Ib Sodemann*, * 18. sept. 1940 225

TABEL 103

38 c. *Frits Leonhard Sodemann*

* 14. febr. 1909 i Farstrup, civilingeniør.

Viet 30. juni 1939 i Kroonstad til

Maria Cornelia Viljoen, * 2. april 1916 i Smithfield, S. Africa, datter af farmer Jan P. Carel Viljoen og Maria Louisa f. Booyesen.

a. *Carl Sodemann*, * 1. apr. 1941 226

b. *Merete Sodemann*, * 25. apr. 1943 i Cairo, laboratorietekniker.

c. *Johanne Marie Sodemann*, * 27. dec. 1945 i Smithfield, jordemoder elev.

d. *Doris Cornelia Sodemann*, * 22. okt. 1955 i Gentofte.

Se: Civilingeniørstat 1955.

TABEL 104

39 g. *Gunner Leonhard Sodemann*

* 23. febr. 1911 i Dannemarre, kleinsmed.

Viet 1. juni 1935 på Frederiksborg rådhus til

Oda Marie Nielsen, * 1. okt. 1911 i Avedøre, datter af Kristoffer Kamp Nielsen og Dagmar f. Nedermark.

a. *Lennert Hans Ulrik Sodemann*, * 12. maj 1942, bankfuldmægtig.

b. *Gunner Frants Sodemann*, * 26. okt. 1947, kontorassistent.

TABEL 105

40 a. *Thor Sodemann*

* 27. maj 1896 i New York, speciallæge i ortopædi.

Viet 2. jan. 1931 i København til

Elin Magdalene Lambjerggaard f. Dam, * 26. okt. 1899 i Kbh., skolelæge, datter af overpolitibetjent Martin C. Dam og Elna Sophie f. Winther Henriksen.

- | | |
|--|-----|
| a. <i>Bent Sodemann</i> , * 1. nov. 1931 | 227 |
| b. <i>Vibeke Sodemann</i> , * 25. dec. 1932 | 228 |
| c. <i>Ida Maria Sodemann</i> , * 8. sept. 1935 | 229 |
| d. <i>Thora Benedicte Sodemann</i> , * 7. maj 1938 | 230 |
| e. <i>Marie Louise Sodemann</i> , * 11. juli 1944 i Odense, korrespondent. | |

Se: Den danske Lægestand, 14. udg. (begge ægtefæller).

TABEL 106

40 b. *Aage Sodemann*

* 23. apr. 1898 i New York, urmagermester.

Viet 27. dec. 1927 i Hjørring til

Anne Lise Thomasen, * 1. sept. 1907 i Hjørring, datter af lærer Rasmus Thomasen og Sigrid Mariane f. Schmidt (søster tabel 46).

- | | |
|---|-----|
| a. <i>Jens Peter Sodemann</i> , * 16. okt. 1928 | 231 |
| b. <i>Franz Henrik Sodemann</i> , * 3. juni 1931 | 232 |
| c. <i>Ole Jakob Sodemann</i> , * 28. febr. 1934 | 233 |
| d. <i>Eva Marianne Sodemann</i> , * 23. nov. 1937 | 234 |

TABEL 107

40 c. *Franz Sodemann*

* 30. sept. 1901 i København, civilingeniør, underdirektør.

Viet 28. febr. 1928 i Frederiksberg kirke til

Kirsten Gunver Klæbel, * 25. juli 1903 i Randers, datter af apoteker Victor Christian Klæbel og Anna Margrethe f. Bruhn.

a. *Jørgen Sodemann*, * 4. dec. 1930 235

b. *Erik Sodemann*, * 25. apr. 1934 236

Se: Civilingeniørstat 1955 og Blå Bog 1951–68.

TABEL 108

40 d. *Nanna Sodemann*

* 15. maj 1903 på Frederiksberg, fysioterapeut.

Viet 1° 5. jan. 1935 til (ægtesk. opl. i 1940)

Henry Hornemann, * 1. maj 1893.

a. *Frederik Sodemann*, * 21. dec. 1939 237
(navneforandring iflg. bevilling af 1940).

Viet 2° 2. apr. 1947 i Lyngby til (ægtesk. opl. i 1952)

Poul Theodor Thorup, * 26. juni 1904 i Kbh., landsretssagf., søn af sagfører Peter Thorup og Agnes Elisabeth f. Nielsen.

Descendenten har siden 1940 anvendt sit pigenavn.

TABEL 109

40 e. *Inger Sodemann*

* 9. maj 1907 på Frederiksberg, hush.lærerinde, fysioterapeut.

Viet 17. april 1932 på Frederiksberg til

Henning Mourier Lemche, * 11. aug. 1904 i Kbh., afd.leder, universitetslektor, dr. phil., søn af arkitekt Søren J. Lemche og Inge f. Mourier.

a. *Ib Sodemann Lemche*, * 21. maj 1933 238

b. *Kirsten Sodemann Lemche*, * 3. juli 1937 239

c. *Karen Sodemann Lemche*, * 12. juli 1940 240

Dr. phil. 1927 (Studien über die Flügelzeichnungen der Insekten I). Se i øvrigt: Magister-staten 1967 og Blå Bog 1949–68.

TABEL 110

41 a. *Nanna Bittmann*

* 31. marts 1897 i Madras.

Viet 4. sept. 1920 i Frederiksberg kirke til

Alfred Johannes Moe, * 14. nov. 1895 i Vejle, civilingeniør, søn af indremissionær, dr. phil. Frederik E. G. Moe og Elisabeth f. Petersen.a. *Kirsten Moe*, * 21. juli 1921 241b. *Jørgen Erik Moe*, * 14. jan. 1925 242

R. 1942. Se i øvrigt: Civilingeniørstat 1955 og Blå Bog 1939–68.

TABEL 111

41 b. *Johan Frantz Bittmann*

* 5. marts 1899 i Madras, læge.

Viet 13. nov. 1925 i Randers til

Augusta Marie von Holleuffer, * 13. juli 1907 i Randers, datter af Christian von Holleuffer og Marie f. Reimann.a. *Bente Bittmann*, * 7. jan. 1927 243b. *Hans Bittmann*, * 9. sept. 1929 244c. *Sven Bittmann*, * 6. juni 1934 i Stoholm, læge i Aarhus.

Formand for Viborg Amts Lægekredsförening. Se i øvrigt: Den danske Lægestand, 14. udg., hvor der også er oplysninger om c. Sven Bittmann.

TABEL 112

42 a. *Gudrun Sodemann*

* 3. maj 1904 i Ringkøbing.

Viet 23. juni 1927 i Hobro til

Holger Bruun, * 5. nov. 1896 i Melby, civilingeniør, søn af skole-

inspektør Hans Peder Bruun og Kristine Sofie Margrethe f. Ravn.

a. *Inge Gundorph Bruun*, * 10. juni 1930 244

b. *Helle Birgitte Gundorph Bruun*, * 28. marts 1935 i Stockholm,
boligkonsulent.

Gudrun Bruun: Chr. X. Fr. M. 1946.

Holger Bruun: Chr. X. Fr. M. 1946, R. 1954, R¹. 1967. Se i øvrigt Civilingeniør-
stat, 1955.

TABEL 113

42 b. *Karen Sodemann*

* 17. apr. 1905 i Ringkøbing.

Viet 22. juni 1935 i Trondheim til

Kristoffer Sandved, * 8. jan. 1905 i Aasdal, kontrolveterinær, søn
af sognepræst Samuel Sandved og Hanna Malena f. Aasland.

TABEL 114

42 c. *Georg Vilhelm Sodemann*

* 16. febr. 1907 i Nr. Nebel, apoteker i Lyngby.

Viet 2. juni 1934 i Horsens til

Harriet Sennet Rugaard, * 7. jan. 1914 i Silkeborg, statseks. ejen-
domsmægler, datter af apoteker H. Rugaard og Sofie f. Andersen.

a. *Tom Børge Sodemann*, * 3. dec. 1936 245

b. *Anne Sodemann*, * 12. apr. 1939 213

c. *Hedda Sodemann*, * 31. jan. 1946 i Hellerup, stud. mag.

Se: Dam og Schæffer V, ill.

TABEL 115

- 44 a. *Ebba Rose Marie Sodemann*
 * 14. juni 1916 i Long Branch, Registered Nurse.
 Viet .. til .. Alford.
 a. *Margaret Alford*, * 13. jan. 1944 i New York.

TABEL 116

- 44 b. *Helene Gunvar Sodemann*
 * 27. aug. 1917 i Long Branch, New Jersey.
 Viet 8. dec. 1939 i Long Branch til
John Joseph Newman, * 11. dec. 1910 i Newark, Electronics Engi-
 neer, søn af John Joseph Newman og Mary Elizabeth f. Ross.
 a. *John Jay Newman*, * 14. sept. 1940 246
 b. *Mary Elizabeth Newman*, * 29. juli 1943 247

TABEL 117

- 44 d. *Lars Edward Sodemann*
 * 18. sept. 1930 i Halstavek, Sverige, Engineer.
 Viet 11. okt. 1952 i Long Branch til
Cynthia Sally Hunter, * 28. apr. 1933 i Orange, datter af Dentist
 Robert Francis Hunter og Cynthia Steers f. Cusack.
 a. *Richard Lars Sodemann*, * 31. jan. 1955 i Long Branch.
 b. *Kim Lynn Sodemann*, * 7. juli 1956 i Long Branch.
 c. *Holly Ann Sodemann*, * 22. sept. 1961 i Long Branch.
 d. *Georg William Sodemann*, * 13. sept. 1966 i Neptune.

TABEL 118

47 a. *Kirsten Birgitte Møller*

* 24. marts 1909 i Faaborg, kasserer.

Viet 26. apr. 1934 i Faaborg til

Helge Skands, * 27. sept. 1908 i Kbh., † 13. maj 1945 i Faaborg, landsretssagfører, søn af operasanger Ingvar Nielsen og Margrete f. Nielsen.

a. *Henrik Steffen Skands*, * 24. juni 1939 248

b. *Suzanne Merete Skands*, * 7. jan. 1942 i Faaborg, stewardesse.

Se: Candidati juris.

TABEL 119

47 b. *Karen Merete Møller*

* 27. apr. 1911 i Faaborg.

Viet 10. dec. 1937 i Faaborg til

Ib Holnæs Schiellerup, * 5. juni 1910 i Gedser, fængselspræst, søn af styrmand Michael Johan Frederik Schiellerup og Elly Margrethe f. Holnæs.

a. *Kirsten Schiellerup*, * 6. maj 1949 i Hjørring.

Hj.præst Gråsten-A. 1937, spr. Nybøl 1938, forsorgssekr., senere fængselspræst Kragsskovhede 1946–61, Nyborg 1961. Se i øvrigt: Kirkelig Haandbog 1967.

TABEL 120

48 d. *Aase Marie Rasch Møller*

* 31. juli 1926 i Skydebjerg, fysioterapeut.

Viet 23. apr. 1966 i Skydebjerg til

Niels Michael Hansen, * 12. jan. 1930 i Frørup, vognmand, søn af gårdejer Niels Hansen og Anna f. Nielsen.

TABEL 121

49 a. *Nils Perch Møller*

* 3. jan. 1917 i Brande, revisor i København.

Viet 29. maj 1941 i Borås til

Elsa Margareta Bergelin, * 23. marts 1917 i Borås, datter af salgschef Gustaf Fabian Bergelin og Ester f. Johnson.

a. *Lena Margareta Perch Møller*, * 29. nov. 1942 i København.

b. *Eva Maria Perch Møller*, * 30. juli 1948 i København.

c. *Ann-Mari Perch Møller*, * 30. maj 1951 i København.

TABEL 122

49 b. *Lise Marie Perch Møller*

* 10. apr. 1921 i Brande.

Viet 3. apr. 1941 i Luther kirken i København til

*Erik Harald Lund*¹, * 8. juli 1914 i Rye, direktør A/S Jernkontoret, Odense, søn af proprietær Harald Th. Lund og Ellen Henriette f. Jansen.

a. *Bjørn-Henrik Lund*, * 7. okt. 1943 på Frederiksberg, revisor.

b. *Lars Ove Lund*, * 8. maj 1947 på Frederiksberg, stud. odont.

c. *Christian Michael Lund*, * 14. apr. 1952 i Ballerup.

¹ Chr. Krarup: Slægten Krarup, 1958 og A. Lobedanz: Den Schou-Bechmannske Legatstamtavle, 1903. Slægten Jansen, se tillæg til P. Saml.

TABEL 123

50 a. *Karin Louise Møller*

* 1. marts 1910 i København.

Viet 2. marts 1928 i Helligåndskirken i Flensborg til

Anton Johan Jensen, * 16. aug. 1895 i Vadum, bankdirektør, søn

- af gårdejer Christian Jensen og Jørgine Marie Petrea f. Bertelsen.
- a. *Tage Perch Jensen*, * 15. apr. 1930 i Odense, † 5. nov. 1941 i Aalborg.
- b. *Lis Perch Jensen*, * 14. aug. 1933 249
-
- R. 1956. Se: Blå Bog 1952–68.

TABEL 124

- 50 b. *Else Inger Marie Møller*
 * 18. sept. 1911 i Odense.
 Viet 4. juli 1943 i Sct. Nicolaj kirke i Kolding til
Aksel Jacobsen, * 25. febr. 1916 i Skjern, bogtrykker, søn af snedker Christian Jacobsen og Mathilde F. J. f. Nielsen.
- a. *Birthe Jacobsen*, * 3. juni 1944 250
- b. *Henning Jacobsen*, * 30. okt. 1945 i Skjern, stud. polyt.

TABEL 125

- 50 c. *Knud Arne Perch Møller*
 * 6. dec. 1912 i Odense, revisor i København.
 Viet 14. maj 1937 i Sct. Nicolaj kirke i Kolding til
Anneliese Wiessieolek, * 5. juli 1916 i Tønder, datter af hoteldirektør W. Wiessieolek og Kirsten f. Olufsen.
- a. *Per Perch Møller*, * 4. nov. 1938 251
- b. *Susanne Perch Møller*, * 29. dec. 1948 i København.

TABEL 126

50 d. *Bent Perch Møller*

- * 20. jan. 1916 i Odense, ejer af Foldingbro kro.
 Viet 24. maj 1942 i Sct. Nicolaj kirke i Kolding til
Ruth Hansen, * 17. maj 1919 i V. Aaby, datter af kroejer Axel Jul.
 Hansen og Marie Rasmine f. Hansen.
- a. *Poul Perch Møller*, * 26. apr. 1943 252
 b. *Finn Perch Møller*, * 3. marts 1946 i København, tjenerlev.
 c. *Bente Perch Møller*, * 19. febr. 1953 i København.

TABEL 127

50 e. *Grethe Møller*

- * 16. marts 1920 i Odense.
 Viet 2. juni 1941 i Sct. Nicolaj kirke i Kolding til (ægtesk. opl. 1967)
August Carl Fabrin Lund, * 12. marts 1918 i Sdr. Omme, læge, søn
 af Sofus Lund og Kirstine Margrethe f. Fabrin.
- a. *Ole Fabrin Lund*, * 13. jan. 1942 253
 b. *Jørn Fabrin Lund*, * 30. jan. 1946 254

Se: Den danske Lægestand, 14. udg.

TABEL 128

50 f. *Lis Elise Møller*

- * 17. maj 1923 i Odense.
 Viet 13. marts 1943 i Sct. Nicolaj kirke i Kolding til
Ole Nielsen, * 20. apr. 1915 i Strib, civilingeniør, søn af søkaptajn
 Søren Christian Nielsen og Elisabeth f. Hartmann.
- a. *Karin Perch Nielsen*, * 30. marts 1944 i Brande 255
 b. *Lill Perch Nielsen*, * 16. febr. 1946 i Brande 256
 c. *Sven Ole Nielsen*, * 23. apr. 1949 i Søby pr. Kølkær, † 15.
 jan. 1959 i Umeå, Sverige.
 d. *Birgit Marianne Perch Nielsen*, * 3. marts 1956 i Stensele.

Se: Civilingeniørstat 1955.

TABEL 129

51 a. *Werner Sidenius Larsen*

* 18. okt. 1904 i Vigsø, fabrikant.

Viet 26. apr. 1932 i Hvidbjerg til

Kathrine Marie Nielsen, * 1. juli 1912 i Helligkilde, datter af Niels Peter Nielsen og Kristine f. Andersen.

A. *Bente Brøner Larsen*, * 24. apr. 1943 i København.

Viet 20. nov. 1965 til tømrer Gert Degn Pedersen.

b. *Niels Jørgen Sidenius Larsen*, * 24. juli 1945 i Hvidbjerg, telegrafist.

c. *Ida Kristine Sidenius Larsen*, * 11. aug. 1948 i Hvidbjerg.

TABEL 130

51 c. *Ejnar Sidenius Larsen*

* 22. juli 1908 i Vigsø, † 15. maj 1963 i Esbjerg, repræsentant.

Viet 6. aug. 1937 i Tilsted til

Anna Henriette Brogaard, * 17. juli 1917 i Tilsted, datter af gård-ejer Anders Brogaard og Bertha f. Christensen.

a. *Jakob Sidenius Larsen*, * 20. marts 1940 257

b. *Birthe Sidenius Larsen*, * 6. dec. 1945 i Lemvig, lægesekretær.

TABEL 131

54 a. *Knud Morten Lange*

* 24. nov. 1919 i Odense, professor.

Viet 1° 27. jan. 1940 i København til (ægtesk. opl. 1942)

Lise Høst Saunte, * 11. maj 1921 i Odense, mag. scient., datter af øjnlæge, dr. med. Ove Høst Saunte og Marion Hood f. Kalmer.

Viet 2° 24. nov. 1943 på Gentofte rådhus til

*Bodil Simonsen*¹, * 16. juni 1918 i Sorø, amanuensis, datter af lektor Kresten Simonsen og Rigmor f. Hansen.

a. *Jakob Lange*, * 21. febr. 1946 i København, stud. mag.

b. *Lene Lange*, * 8. juli 1948 i København, stud. scient.

Dr. phil. 1952 (Species concept in the genus *Coprinus*. A study on the significance of sterility). Prof. ved Kbh.s Universitet 1958. MF 1960. Se i øvrigt: Magister-staten 1967, D. bot. Litt. 1959, Folketinget 1960–68, ill., og Blå Bog 1958–68.

¹ Se: Magister-staten 1967 og D. bot. Litt. 1959.

TABEL 132

54 b. *Jens Jakob Lange*

* 18. apr. 1921 i Odense, † 17. jan. 1952 i København, cand. jur.

Viet 21. dec. 1945 på Københavns rådhus til

Bente Foght Møller, * 30. marts 1917 i Ohama, datter af Harald Foght Møller og malerinden Frida f. Nielsen (Tusnelda).

a. *Karen Susanne Lange*, * 21. marts 1948 258

Se: Juridisk og statsvidenskabelig stat 1952 og Hj. Gammelgaard: *Jens Lange i »Højskolebladet«* 1952.

TABEL 133

55 a. *Peter Skovgaard*

* 27. juli 1887 i København, ornitolog, kunstmaler.

Viet 1. maj 1913 i Viborg domkirke til

Else Cathrine Godskesen, * 20. aug. 1892 i Hillerød, datter af lektor Mads C. Godskesen og Johanne Cecilie f. Tegner.

Oprettede dansk ornitologisk central 1920. Udgav: Danske Fugle 1920–37 og (s. m. W. Egsbæk) Halvhundrede år med fugle i Viborgeggen og otte med flagermusene, 1962. R. af Isl. Falk p.p. Se i øvrigt: DBL, Weilbachs Suppl.

TABEL 134

55 b. *Johan Thomas Skovgaard*

* 29. aug. 1888 i København, kunstmaler, billedhugger.

Viet 3. nov. 1918 i Dagsås kyrka, Sverige, til

Hanna Astrid Evi Laurell, * 20. apr. 1898 i Dagsås, † 11. dec. 1954 i København, datter af godsejer Elov Laurell og Hanna f. Hallberg.

a. *Karin Susette Margrethe Skovgaard*, * 22. sept. 1919 259

b. *Joakim Roland Samuel Skovgaard*, * 15. dec. 1921 i Dråby, kunstmaler, arkitekt.

c. *Tham Massmann Skovgaard*, * 20. apr. 1925 260

Se: DBL, Weilbach og Blå Bog 1929–68.

TABEL 135

55 c. *Niels Skovgaard*

* 7. febr. 1890 i København, † 31. dec. 1955 i Manchester, ingeniør.

Viet 31. juli 1926 i Manchester til

Jessie Casartelli, * 4. nov. 1902 i Manchester, datter af Anthony Casartelli og Gertrude Maude f. Nettleton.

a. *Joakim Anthony Skovgaard*, * 14. sept. 1927 261

TABEL 136

55 e. *Georgia Skovgaard*

* 11. jan. 1893 i København, gobelinvæverske.

Viet 3. aug. 1928 i København til

Jens Jensen, * 8. apr. 1895 i Rørbæk, † 27. okt. 1955 i Ubberup, landmand, søn af Søren Jensen og Ane Sørine f. Frederiksen.

Se: Weilbach.

TABEL 137

55 g. *Signe Skovgaard*

* 11. aug. 1895 i København.

Viet 15. dec. 1921 i Immanuelskirken i København til

*Henrik Kristian Otto Lassen*¹, * 5. sept. 1887 på »Harritslevgård« ved Bogense, inspektør på statens forsøgsgårde, søn af forpagter Katharus T. F. Lassen og Christiane W. f. Berg.

a. <i>Ellen Cathrine Lassen</i> , * 6. okt. 1923	262
b. <i>Jens Andreas Lassen</i> , * 18. okt. 1924	263
c. <i>Hans Jakob Lassen</i> , * 16. aug. 1926	264
d. <i>Inger Margrethe Lassen</i> , * 1. apr. 1928	265
e. <i>Bent Katharus Lassen</i> , * 3. juni 1929	266
f. <i>Peter Joakim Lassen</i> , * 24. okt. 1930	267
g. <i>Niels Kristian Lassen</i> , * 6. aug. 1932	268
h. <i>Karl Johan Skovgaard Lassen</i> , * 13. nov. 1933	269

¹ R. 1946 p.p. Se i øvrigt: Blå Bog 1929–68 og Chr. Krarup: Slægten Krarup, 1958.

TABEL 138

56 a. *Astrid Lange*

* 16. sept. 1896 på Frederiksberg.

Viet 22. dec. 1925 i Ribe domkirke til

Povl Otzen, * 22. sept. 1893 i Kerte, provst, søn af sognepræst Erik Otzen og Amalie Diderikke f. Bugge.

a. *Erik Daniel Otzen*, * 23. febr. 1927 i Kbh., † 13. jan. 1928 på Frbg.

b. *Johannes Otzen*, * 31. okt. 1928 270

c. *Benedikt Otzen*, * 16. dec. 1929 271

d. *Anna Eline Otzen*, * 21. sept. 1932 272

e. *Karen Ingeborg Otzen*, * 2. sept. 1937 273

Assistent ved Teologisk laboratorium og manuduktør 1922–33, spr. Jersie-K. 1933–1958, provst 1937. Medlem af kommissionen til udarbejdelse af ny oversættelse af Det nye testamente 1930–48, censor ved teologisk embedseksamen 1955–67. R. 1947, R¹. 1958. Se i øvrigt: Teologisk stat 1965–66 II, Kireklig Haandbog 1967, Blå Bog 1940–68.

TABEL 139

56 d. *Aagot Lange*

* 24. apr. 1903 i Ribe, udd. lærerinde.

Viet 12. apr. 1932 i Ribe domkirke til

Asger Schat Kielberg, * 1. okt. 1904 i Rønne, sognepræst, søn af ingeniør, teglværksejer Carl Johan Kielberg og Esther f. Schat Petersen.

a. *Thora Schat Kielberg*, * 8. jan. 1933 274

b. *Gunver Kielberg*, * 1. juli 1934 i Lovns, børnehaveder.

c. *Esther Schat Kielberg*, * 3. juli 1937 275

Spr. Lovns-A. 1931, Vemmelev-H. 1947. Se i øvrigt: Teologisk stat 1965–66.

TABEL 140

56 e. *Thyra Lange*

* 10. maj 1908 i Ribe.

Viet 5. febr. 1935 i Grøndalskirken i København til

Harry Andersen Øllgaard, * 4. dec. 1902 i Bramminge, sognepræst, søn af købmand Andreas A. Øllgaard og Marie Kirstine f. Søndergaard.

a. *Ester Marie Øllgaard*, * 22. marts 1936 276

b. *Hans Øllgaard*, * 31. okt. 1937 277

c. *Andreas Øllgaard*, * 31. maj 1941 i Nr. Vium, dommerfuldmægtig.

d. *Benjamin Øllgaard*, * 9. sept. 1943 på Frbg., stud. scient.

e. *Karen Margrethe Øllgaard*, * 29. maj 1946 på Frbg., ergoterapeutelev.

f. *Niels Christian Øllgaard*, * 5. okt. 1948 i Lunde, konservatorieelev.

Spr. Nr. Vium-H. 1935, Alholm Kbh. 1942, Lunde-O. 1947. Se i øvrigt: Teologisk stat 1965–66 II.

TABEL 141

56 f. *Johan Lange*

* 1. marts 1911 i Ribe, professor, dr. phil.

Viet 3. apr. 1944 i Grundtvigskirken i København til

Rigmor Fabritius Winde Thaning, * 25. nov. 1914 i Hobro, overlærer, datter af sognepræst Georg Thaning og Ingeborg Fabritius f. Nørregaard.

a. *Merete Fabritius Horneman Lange*, * 24. febr. 1948.

b. *Elisabeth Fabritius Horneman Lange*, * 18. okt. 1949.

c. *Karsten Fabritius Horneman Lange*, * 7. okt. 1951.

d. *Ingeborg Fabritius Horneman Lange*, * 14. aug. 1954.

e. *Erik Johan Lange*, * 16. maj 1957.

Alle børn er født i Hellerup.

Dr. phil. 1966. (Primitive plantenavne og deres gruppering efter motiver). Prof. ved Landbohøjskolen 1964. Redaktør af Ordbog over Danmarks plantenavne. Se i øvrigt: Danske havebrugskandidater 1865–1946, Magister-staten 1967, D. bot. Litt. 1939 og 1959 og Blå Bog 1965–68.

TABEL 142

58 a. *Annemette Lange*

* 7. marts 1909 i København, børnehaveleder.

Viet 13. okt. 1941 i København til

Otto Vilhelm Peter Holm Nielsen, * 26. jan. 1911 i København, sognepræst, søn af overass. i Statsanstalten for Livsf. Otto L. R. Nielsen og Karen Kristine f. Holm.

a. *Otto Ludvig Axel Holm Nielsen*, * 16. sept. 1946 i Ringsted.

b. *Peter Mogens Holm Nielsen*, * 22. maj 1949 i Ringsted.

c. *Morten Vilhelm Holm Nielsen*, * 26. okt. 1952 i Ringsted.

Præst Ringsted-Benløse 1941–61. Se i øvrigt: Teologisk stat 1965–66 II og Kirkelig Haandbog 1967.

TABEL 143

58 b. *Mogens Bredsdorff Lange*

* 10. maj 1912 i København, lektor.

Viet 18. sept. 1965 i København til

Inger Grundtvig Christiansen, * 10. dec. 1942, stud. mag., datter af plejefader ved åndssvageforsorgen Gerhard Grundtvig Christiansen og Karen Margrethe f. Bruun.

a. *Peter Bredsdorff Lange*, * 20. febr. 1966.

Se: Magister-staten 1967.

TABEL 144

59 c. *Erik Bredsdorff Fuglsang*

* 15. aug. 1909 i Odense, bogbindermester.

Viet 31. marts 1934 i Valgmenighedskirken i Odense til

Mary Betty Munk, * 24. dec. 1908 i Vester Aaby, bogbinder, datter af husmand Anders Munk og Anna f. Bøttcher.

TABEL 145

- 61 a. *Anne Johanne Panduro*
 * 29. dec. 1894 i Skørping, † 1957 i Nyk. S.
 Viet 31. dec. 1921 til (ægtesk. opl. 1924)
Aage Thormod Petersen.
- a. *Leif Thormod Panduro*, * 18. apr. 1923 278

TABEL 146

- 61 b. *Jessica Panduro*
 * 29. juni 1896 i Skørping, † 29. sept. 1949 i Hellerup.
 Viet 23. maj 1923 i København til
Axel Gottschau, * 29. juni 1886 i København, direktør, søn af første-
 stælærer Johan Gottschau og Johanne f. Møllmann.
- a. *Ole Gottschau*, * 14. marts 1924 279
 b. *Johan Gottschau*, * 18. maj 1926 280

 R. 1956. Se: Hof- og statskalender – 1968 –.

TABEL 147

- 61 c. *Gregers Panduro*
 * 10. nov. 1897 i Skørping, † 18. aug. 1965 i Ringsted, læge.
 Viet 16. juni 1922 i København til
Rigmor Lomborg, * 12. juli 1897 i Thisted, byrådsmedlem, datter
 af sagfører Frode Lomborg og Gertrud f. Hare.
- a. *Rudolf Panduro*, * 21. sept. 1924 281
 b. *Hanne Panduro*, * 13. juni 1929 282

 Se: Den danske Lægestand, 14. udg., ill.

TABEL 148

62 b. *Rudolf Panduro*

* 29. apr. 1897 i Estvad, tømrermester, bygningsinspektør.
 Viet 8. okt. 1932 i Sct. Andreas kirke i København til
Karen Hedebo, * 14. apr. 1909 i Hedehusene, datter af maskinfabrikant Ole Hedebo og Anna f. Petersen.

a. *Lone Panduro*, * 18. juni 1944 283

TABEL 149

63 a. *Henny Johanne Dorothea Panduro*

* 18. dec. 1917 i København, læge i London.
 Viet 27. marts 1943 i København til
*Frits Madsen*¹, * 17. dec. 1916, civilingeniør, dr. techn., søn af bryggerier Andreas Madsen og Anna Olivia f. Rasmussen.

a. *Michael Frits Madsen*, * 10. febr. 1947, stud. med.

b. *Helle-Vibeke Madsen*, * 1. aug. 1948 284

 Descendenten har altid anvendt sit pigenavn.

¹Dr. techn. 1951 (Intermediate changes of concentration in systems with specified initial and final concentrations... with special reference to the paper industry). Dir. for Black-Clawson international Ltd., London. Se i øvrigt: Civilingeniørstat 1955.

TABEL 150

63 b. *Lise Inga Sidenius Panduro*

* 3. marts 1919 i København.

Viet 31. marts 1944 i Sct. Jacobs kirke i København til
Hans Herluf Krag, * 12. febr. 1914 i København, civilingeniør, søn af civilingeniør Conrad Harhoff Krag og lærerinde Margrethe Mathilde Pouline f. Hanssen.

a. *Tine Krag*, * 7. marts 1946 i Thyborøn, lærerstuderende.

b. *Thorkil Krag*, * 2. sept. 1949 i Thyborøn.

c. *Pia Krag*, * 29. maj 1955 i Ebeltøft.

 Se: Civilingeniør stat 1955.

TABEL 151

65 a. *Jacob Marinius Bruun*

* 14. sept. 1888 i Vamdrup, revisor i Horsens.

Viet 1° i Vejle til

Nielsine Elisabeth Bolette Christensen, * 14. aug. 1886 i Vejle, † 13. maj 1921 sst., datter af manufakturhdr. Anders Christensen og Bolette f. Kjær Nielsen.a. *Karen Agnethe Bruun*, * 5. dec. 1911 285

Viet 2° 12. maj 1927 i Vejle til

Ragnbild Christiansen, * 21. febr. 1901 i Vejle, datter af grosserer Alfred Christiansen og Alma f. Hølbing.b. *Helge Bruun*, * 20. febr. 1928 286c. *Poul Hvoslef Bruun*, * 2. apr. 1934 287

TABEL 152

65 c. *Frederik Valdemar Bruun*

* 29. sept. 1891 i Vamdrup, apoteker.

Viet 1° 27. apr. 1923 i Otterup til

Astrid Birgitte Dauberg, * 8. dec. 1897 i Otterup, † 5. maj 1933 i Fredericia, datter af købmand Chr. Dauberg og Ane Cathrine, f. Jørgensen.a. *Anne Birthe Bruun*, * 12. apr. 1924 288b. *Elisabeth Hvoslef Bruun*, * 20. okt. 1926 289

Viet 2° 18. juli 1936 i Nyborg til

Karen Margrethe Lam, * 9. apr. 1907 i Aarhus, † 25. maj 1954 i Nyk. F., datter af jernbanefuldmægtig Andreas Lam og Cecilie Marie f. Madsen.c. *Georg Aagaard Bruun*, * 8. maj 1938 i Stoholm, kontorass.d. *Jørgen Bruun*, * 14. juli 1940 290-----
Se: Dam og Schæffer IV og V.

TABEL 153

65 d. *Inga Marie Bruun*

* 13. jan. 1894 i Vamdrup.

Viet 7. sept. 1929 i Californien til

Jens Ollgaard, * 5. nov. 1890, † ca. 1945 i Californien, Farmer.

TABEL 154

65 g. *Johanne Bruun*

* 9. sept. 1897 i Vamdrup, † 2. maj 1930.

Viet 29. juni 1929 i Vamdrup til

Johan Adolf Neumann, * 27. sept. 1900 i Højby, disponent, søn af dugmager Adolf Neumann og Ane Dorthe f. Justesen.

TABEL 155

69 a. *Inger Margrethe Posselt*

* 19. okt. 1888 i København, † 4. febr. 1960 i Varde.

Viet 18. sept. 1913 i København til

Edvard Richard Mathias Eller, * 20. jan. 1882 i Bregninge, † 6. juni 1964 i Varde, sognepræst, søn af sognepræst Edvard R. M. Eller og Anna Sofie Amalie f. Melchior.a. *Mogens Eller*, * 7. marts 1916 291b. *Hans Wilhelm Eller*, * 5. okt. 1919 292c. *Poul Henrik Eller*, * 8. nov. 1925 293Lærer 1907–11, valgmenighedspræst Ål 1915, kap. Varde 1922, spr. 1931–52.
R. 1951. Se i øvrigt: Teologisk stat 1965–66 II.

TABEL 156

70 b. *Knud Einer Riise*

* 2. maj 1897 i Lovns, † 5. marts 1968 i Kbh., inspektør KTAS.

Viet 2. juli 1926 i Brønshøj kirke til

Else Holck Bassøe, * 28. juli 1901 i Stubbekøbing, datter af købmand Einer J. Bassøe og Sofie Marie f. Holck.

a. *Jørgen Einer Riise*, * 7. marts 1927 294

b. *Annette Riise* (kaldet Nedda), * 4. maj 1941 på Frbg.,
3-sproglig korrespondent, sekretær.

TABEL 157

71 a. *Ida Helene Sidenius*

* 15. jan. 1903 i Gislum, † 28. juli 1958 i Nyk. F.

Viet 22. okt. 1931 i Trinitatis kirke i Kbh. til

Harald Viggo Helms, * 13. okt. 1901 i Tystrup, † 30. nov. 1965 i Hjortlund, sognepræst, søn af sognepræst Søren Bagge Helms og Henriette Sophie f. Banner-Voigt.

a. *Bodil Margrethe Helms*, * 15. apr. 1934, † 16. maj 1935.

b. *Henrik Sidenius Helms*, * 4. maj 1936, † 28. dec. 1966, stud.
theol.

c. *Birgit Merethe Helms*, * 21. aug. 1940, † 7. maj 1941.

d. *Inger Margrethe Helms*, * 17. okt. 1942 på Frbg., syge-
plejerske.

Hj.præst Terslev-Ø. 1929, spr. Købelev 1931, kap. Nyk. F. 1947, spr. Hjortlund-K. 1965. Se i øvrigt: Nedergaard 4, Teologisk stat 1965-66 II og H. J. Helms: Stamregister over Familien Helms, 4. udg. 1929.

TABEL 158

71 b. *Jørgen Henry Verner Sidenius*

* 29. febr. 1904 i Gislum, førstelærer.

Viet 23. sept. 1932 i Hellerup kirke til

Aase Elisabeth Storr Hansen, * 18. dec. 1906 på Frbg., exam. or-

ganist fra det kgl. musikkonservatorium, datter af skibsmægler Herman Hansen og Thyra f. Storr.

- a. *Knud Sidenius*¹, * 4. aug. 1933, adjunkt, cand. theol. og mag.
- b. *Inga Margrethe Sidenius*, * 20. aug. 1935 295
- c. *Hans Henrik Sidenius*, * 21. aug. 1937, landmand.
- d. *Karen Elisabeth Sidenius*, * 1. apr. 1940 296
- e. *Niels Jørgen Sidenius*, * 18. aug. 1943 297
- f. *Anne Marie Sidenius*, * 19. juni 1947 298

Se: Dansk Skole-Stat II, 1933–34, ill. og Danmarks Folkeskole 1933.

¹Se: Teologisk stat 1965–66 II, Magister-staten 1967.

TABEL 159

- 71 d. *Ingeborg Maria Margrethe Sidenius* (kaldet Grethe)
* 10. febr. 1910 i Butterup, assistent under forsvaret.
Viet 14. nov. 1943 i Sundby kirke til
Henning Frederik Vilhelm Christian Helms, * 6. sept. 1900 i Tjustrup, anlægsgartner, søn af sognepræst Søren Bagge Helms og Henriette Sophie f. Banner-Voigt.
- a. *Bjarne Christian Helms*, * 18. sept. 1944 på Frederiksberg, møbel- og bygningssnedker.

TABEL 160

- 73 a. *Franz Treschow Gulmann*
* 25. sept. 1894 i Kbh., † 17. marts 1968 sst., læge i Eskildstrup.
Viet 1° 12. jan. 1923 på Frbg. til (ægtesk. opl.)
Bodil Schovgaard, * 9. apr. 1899, datter af isenkræmm. Axel Schovgaard og Alvilda f. Jacobsen.
Viet 2° 29. dec. 1928 i Ønslev til
Ellen Rasmussen f. Søe-Petersen, * 25. febr. 1897 i Farstrup, datter af sognepræst Niels Søe-Petersen og Olga f. Mumme.

Se: Den danske Lægestand, 10. og 14. udg.

TABEL 161

73 b. *Esther Gulmann*

* 23. apr. 1896 i København, † 5. sept. 1956 sst.

Viet 8. febr. 1936 til

Carl Christian Kragh Fleischer-Hansen, * 21. maj 1894 i Givskud,
† 28. aug. 1948, overkirurg, dr. med., søn af apoteker Adolf Flei-
scher-Hansen og Thora f. Kragh.

Dr. med. 1928 (Studier over Blodvolumen med særligt Henblik paa Farvestof-
metoderne og deres kliniske Anvendelighed). Se i øvrigt: Den danske Lægestand,
12. udg. og Blå Bog 1935–48.

TABEL 162

73 c. *Carthon Gulmann*

* 19. juli 1902 i Kbh., † 25. okt. 1957 sst., landsretssagfører.

Viet 16. okt. 1929 i Haslev til (ægtesk. opl. 1938)

Bodil Damgaard, * 20. apr. 1904 i Haslev, datter af sagfører Ehlers
C. P. Damgaard og Hedvig f. Kraul.

a. *Vibeke Gulmann*, * 5. febr. 1931 299

b. *Christian Michael Gulmann*, * 18. apr. 1934 300

Se: Juridisk stat 1965.

TABEL 163

73 d. *Torben Albert Gulmann*

* 27. sept. 1903 i Kbh., † 30. juni 1952 sst., proprietær.

Viet 7. sept. 1929 i Sions kirke i Kbh. til

Petra Johanne Jacobsen, * 27. dec. 1893 i Odense, † 5. okt. 1947 i
Kbh., sygeplejerske, datter af tømremester Jens Peter Jacobsen og
Nielsine f. Pedersen.

TABEL 164

73 e. *Christian Gulmann*

* 21. okt. 1907 i Kbh., kontorchef i landbrugsministeriet, cand. jur.
Viet 23. maj 1936 i Frederiksberg kirke til

Ingrid Margrethe Bech, * 27. apr. 1913 i Kbh., datter af overretssagfører Carl L. Bech og Marie Christine f. Schelde.

a. *Erik Christian Gulmann*, * 9. sept. 1937 i Kbh., cand. jur.,
ansat i SAS, Stockholm.

b. *Claus Christian Gulmann*, * 22. apr. 1942 i Kbh., sekretær
i justitsministeriet, cand. jur.

c. *Nils Christian Gulmann*, * 6. marts 1945 301

R. 1959. Se i øvrigt: Juridisk stat 1965.

TABEL 165

74 a. *Grete Langballe Gulmann*

* 5. juli 1903 i Aarhus.

Viet 1° 5. dec. 1928 i Kbh. til (ægtesk. opl.)

John Harry Erichsen, * 30. apr. 1899 i Kbh., † 8. juli 1955, grosserer, søn af grosserer Knud Erichsen og Emilie f. Pohle.

a. *Alice Gulmann Erichsen*, * 20. juni 1933 302

b. *Elsebeth Erichsen*, * 15. nov. 1936 303

c. *John Erichsen*, * 30. dec. 1942 i Kbh., stud. mag.

Viet 2° 30. sept. 1943 i Kbh. til

*Erik Reinhard*¹, * 22. febr. 1901 i Kbh., † 7. marts 1966 sst., direktør, søn af direktør Kay Reinhard og Julie f. Vett.

¹ Formand for Margarinefabrikantforeningen, Lauritz Andersens fond og A/S Th. Wessel & Vett Magasin du Nord etc. R¹. 1958, K. 1964 p.p. Se i øvrigt: Blå Bog 1942–66.

TABEL 166

74 b. *Gert Langballe Gulmann*

* 7. dec. 1904 i Aarhus, † 9. maj 1955 i Hellerup, proprietær.

Viet 1° 18. okt. 1932 i Skovshoved kirke til (ægtesk. opl.)

Evelyn de Nully Brown, * 8. jan. 1910, datter af skibsreder Peter de Nully Brown og Edith Ida f. Haug.

Viet 2° 30. juni 1941 i Vedbæk kirke til (ægtesk. opl.)

Birthe Schram, * 30. juni 1917 i Kbh., datter af grosserer Peter Alexander Schram og Ellen Meta Cathrine f. Rosborg.

TABEL 167

74 c. *Otto Christian Langballe Gulmann*

* 17. juni 1906 i Aarhus, ingeniør.

Viet 14. nov. 1946 i København til (ægtesk. opl.)

Rita Karen Hamann, * 4. nov. 1913 i Birkerød, datter af grosserer, cand. jur. Holger Hamann og Nicolette f. Millinge.

a. *Beatrice Gulmann*, * 21. apr. 1948 i København.

TABEL 168

74 d. *Leif Langballe Gulmann*

* 31. marts 1908 i Aarhus, prokurist.

Viet 20. juni 1941 i København til (ægtesk. opl. 1959)

Asta Hedvig Margrethe Møller, * 9. juni 1916 på Frbg.

a. *Steffen Gulmann*, * 31. marts 1942 304

b. *Maiken Gulmann*, * 19. maj 1943 305

TABEL 169

74 e. *Annelise Langballe Gulmann*

* 13. sept. 1909 i Aarhus, † 19. sept. 1937 sst.

Viet 21. nov. 1933 i Skovshoved til

Erik Victor Bonheur Weidemann, * 24. okt. 1907, prokurist, søn af fabrikant Victor Junius Hendrik Weidemann og Thyra Emilie Margrethe f. Meyer.a. *Niels-Erik Weidemann*, * 8. febr. 1935 306b. *Annelise Merete Henriette Weidemann*, * 11. juni 1937 ... 307

TABEL 170

74 f. *Nina Langballe Gulmann*

* 31. maj 1912 i Aarhus.

Viet 1. febr. 1939 i Skovshoved til

Torben Ove Ingemann, * 26. febr. 1905 i København, grosserer, søn af arkitekt Bernhard Svane Ingemann og Ida f. Karberg.a. *Anette Ingemann*, * 11. juni 1940 308b. *Birgitte Ingemann*, * 2. maj 1943 309c. *Charlotte Ingemann*, * 3. sept. 1946 i Hellerup.

TABEL 171

75 b. *Carl Otto Gulmann Kalkar*

* 20. febr. 1913 i København, kriminaloverbetjent.

Viet 5. aug. 1939 i København til

Grace Mildred Brown, * 16. jan. 1908 i New York, datter af sagfører Edward Bernt Brown og Astrid Margrethe f. Lau.a. *Ida Malene Kalkar*, * 31. okt. 1944 i Hellerup, seminarist.

TABEL 172

76 a. *Morten Lunn Bredsdorff*

* 21. jan. 1901 i Tjæreby, seminarirektor, mag. art.

Viet 1° 9. aug. 1928 i St. Gallen til

Frida Brack, * 2. sept. 1897 i Schweiz, † 13. okt. 1956, datter af lærer Jacob Brack og Elisabeth f. Züllig.

a. *Elisabeth Bredsdorff*, * 5. maj 1930, † 6. maj 1930.

b. *Elisabeth Bredsdorff*, * 10. juli 1933 310

c. *Hans Thomas Bredsdorff*, * 1. apr. 1937 311

Viet 2° 30. juni 1962 i Vordingborg til

*Asta Lange*¹, * 5. juli 1925 i Kotagiri, Indien, seminarieadjunkt, cand. mag., datter af pastor Knud Lange og Henriette f. Wynkoop Drury.

Rektor Vordingborg 1959, skolekonsulent på Puerto Rico 1959, dansk rejselektor i Argentina 1961. R¹. 1965. Se i øvrigt: Magister-staten 1967, Danske historikere 1965 og Blå Bog 1938–68.

¹ Se: Magister-staten 1967.

TABEL 173

76 b. *Harald Lunn Bredsdorff*

* 5. aug. 1902 i Tjæreby, valgmenighedspræst.

Viet 1. jan. 1928 i Himmelev til

Ebba Elly Høyrup Nielsen, * 23. maj 1905 i Kbh., datter af urmager og optiker Peter Th. Nielsen og Laurentze f. Holmkvist.

a. *Poul Peder Bredsdorff*, * 12. dec. 1928 312

b. *Kirsten Bredsdorff*, * 7. juli 1931 313

c. *Margrete Bredsdorff*, * 5. apr. 1937 314

d. *Hanne Bredsdorff*, * 27. juli 1946 på Frbg., børnehavelærerinde.

Spr. Magleby 1940, præst Trængstrup frimenighed 1948, højskoleforst. 1953–67, valgmenighedspræst i Odder 1967. Se i øvrigt: Teologisk stat 1965–66 II, Kirkelig Haandbog 1967 og Dansk Skole-Stat II 1933–34, ill.

TABEL 174

76 e. *Knud Lunn Bredsdorff*

- * 25. dec. 1908 i Himmelev, kriminaloverbetjent.
Viet 10. maj 1937 i København til
Bodil Quistgaard, * 21. aug. 1912 i København, datter af cand. polit. Georg Quistgaard og Marie f. Breyen.
- a. *Niels Bredsdorff*, * 3. nov. 1938 i Faxe, tegner.
- b. *Henrik Johannes Bredsdorff*, * 22. juni 1940 i Hylleholt, radiotekniker.
- c. *Birgitte Bredsdorff*, * 5. aug. 1946 i Korsør, seminarieelev.

TABEL 175

76 f. *Elias Lunn Bredsdorff*

- * 15. januar 1912 i Roskilde, professor, dr. phil.
Viet 1° 23. apr. 1935 til (ægtesk. opl. 1953)
*Marlie Brande*¹ (Amalie Petersen), * 29. sept. 1911 i USA, tegner, datter af maler Knud Petersen og Johanne f. Madsen.
- a. *Mikael Bredsdorff*, * 8. febr. 1937, † 10. jan. 1961 i Cambridge.
- b. *Jan Bredsdorff*, * 19. jan. 1942 315
Viet 2° 9. jan. 1954 i Gentofte til
Anne-Lise Hiort f. Neckelmann, * 26. febr. 1921 i København, datter af dir. Hother Neckelmann og Karen f. Behrend.
- c. *Eva Bredsdorff*, * 18. nov. 1956 i Cambridge.

Dr. phil. 1964 (Henrik Pontoppidan og Georg Brandes) Reader i skandinavisk litteratur ved Cambridge University. Se i øvrigt: Magister-staten 1967, Hvem skrev hvad, 1968 og Blå Bog 1944–68.

¹ Se Weilbach og Blå Bog 1957–68.

TABEL 176

77 a. *Bodil Bredsdorff Andersen*

* 5. aug. 1911 i Gurre.

Viet 11. marts 1939 i Gurre til

Jørgen Holm Jessen, * 22. apr. 1913 på Frederiksberg, seminarielektor, cand. mag., søn af professor, dr. phil. Knud Jessen og Ingrid f. Holm.a. *Elise Margrete Jessen*, * 14. juni 1940 316b. *Annette Kirstine Jessen*, * 15. juni 1942 317c. *Karsten Henrik Jessen*, * 5. febr. 1945 318d. *Ingrid Birgitte Jessen*, * 11. nov. 1948 i Sønderborg.e. *Gudrun Merete Jessen*, * 18. maj 1951 i Sønderborg.

 Tidl. højskoleforstander Vallekilde. Se i øvrigt: Magister-staten 1967, Blå Bog 1953–68 og V. Milthers: Sofus Høgsbros Slægt, 1909.

TABEL 177

78 a. *Erik Balslev Nissen*

* 11. sept. 1900 i København, højskoleforstander, cand. theol.

Viet 7. apr. 1927 i Herstedøster til

Inge Sandø-Pedersen, * 27. okt. 1902 i Odden, højskolelærerinde, cand. phil., datter af sognepræst Chr. Pedersen og Clara f. Lund.a. *Bertel Sandø Nissen*, * 3. maj 1928 i Antvorskov, † 11. marts 1929 sst.b. *Carl Sandø Nissen*, * 8. dec. 1929 319c. *Rigmor Sandø Nissen*, * 22. apr. 1932 i Antvorskov, socialrådgiver under Statens Åndssvageforsorg.d. *Henrik Sandø Nissen*, * 16. okt. 1933 320e. *Christian Sandø Nissen*, * 26. juli 1945 i Slagelse, stud. mag.f. *Per Sandø Nissen*, * 17. apr. 1947 i Antvorskov, † 6. aug. 1962 i St. Heddinge.

 Se: Teologisk stat 1965–66 II og Blå Bog 1944–68.

TABEL 178

Thorkild Balslev Nissen

* 12. nov. 1902 på Frederiksberg, † 12. jan. 1968 i Maribo.

Direktør A/S Holeby Dieselmotorfabrik, cand. polyt.

Viet 23. dec. 1934 i Sct. Knuds kirke i Odense til

Gunver Gelardi, * 27. jan. 1905 i København, datter af toldkontrollør Niels T. Gelardi og Astrid f. Gelardi.

a. *Hanne Balslev Nissen*, * 28. marts 1937 321

B. *Nis Peter Kurt Nissen*, * 5. jan. 1942 i Kbh., ekspedient.

c. *Thomas Michael Balslev Nissen*, * 29. sept. 1944 i Nyk. F., arkitektstuderende.

Medl. af best. A/S H. Nielsen & Søn Maskinfabrik, Kbh., form. for best. A/S Jernvirke, Faaborg, form. for best. Lolland-Falsters Jernindustriforening, næstform. i Lolland-Falsters Stiftsmuseum. Se i øvrigt: Civilingeniørstat 1955 og Blå Bog 1956–67.

TABEL 179

Laura Johanne Balslev Nissen

* 11. febr. 1908 på Frederiksberg, udd. sygeplejerske.

Viet 19. dec. 1934 i København til

Knud Rosendahl, * 30. juli 1910 i Esbjerg, overdyrlæge, søn af Laurids Rosendahl og Hansigne f. Hansen.

a. *Klaus Rosendahl*, * 27. juli 1935 322

b. *Maj Lise Rosendahl*, * 30. maj 1941 323

c. *Charlotte Rosendahl*, * 16. juni 1946 324

Se: Den danske Dyrlægstand 1966, ill.

TABEL 180

78 d. *Margrethe Balslev Nissen*

* 21. juni 1910 i København.

Viet 11. dec. 1934 i Frederiksberg kirke til

Ludvig Ernst Bramsen, * 12. dec. 1910 i Vedbæk, musiker ved Danmarks Radio, søn af forsikringsdir., geheimeetatråd Ludvig Ernst Bramsen og Astrid Augusta f. Branth.a. *Ludvig Ernst Bramsen*, * 5. apr. 1935 325b. *Sten Ulrik Bramsen*, * 16. febr. 1940 326c. *Ida Elisabeth Bramsen*, * 12. febr. 1944 327Bibliograf, redaktør af *Musikkens Hvem hvad hvor* 1961, medredaktør af *DSF 1900–1950, 1959–64*. Se i øvrigt: *Musikkens Hvem hvad hvor* 1961.

TABEL 181

79 a. *Betty Margrethe Bredsdorff*

* 4. febr. 1886 i Flensborg, † 20. apr. 1948 i København.

Viet 24. juni 1911 til

Frederik Lønborg Crone, * 19. juni 1888 i Flensborg, dir., cand. jur., søn af kontorchef Henrik Crone og Christine f. Bech.a. *Frederik Thomas Georg Lønborg Crone*, * 7. marts 1912 .. 328b. *Asmus Heinrich Lønborg Crone*, * 25. marts 1913 329c. *Kamilla Emmerentze Françoise Crone*, * 28. maj 1917 330d. *Ulrik Christian Crone*, * 1. febr. 1926 331e. *Niels Christoffer Crone*, * 10. aug. 1927, † 23. aug. 1937 i Varde.Dir. i Forsikringselskabet Danmark. R. 1936, DM. 1947, K. 1961 p.p. Se i øvrigt: *Candidati juris*, *Juridisk stat* 1965, *Blå Bog* 1930–68, H. J. Møller: *Jacob Møller og hans Slægt*, 1889, N. Hedin: *Stamtavle over Slægten Berg*, 1918 og *Lengnick: Lønborg*.

TABEL 182

- 79 b. *Maria Magdalena Bredsdorff* (kaldet Le)
 * 27. maj 1887 i Flensborg, † 31. okt. 1918 i Ordrup.
 Viet 26. maj 1914 i Ordrup til
Kaare Jensen Klint, * 15. dec. 1888 på Frbg., † 28. marts 1954,
 professor, arkitekt, søn af arkitekt Peder V. Jensen Klint og Ma-
 thilde f. Marcussen.
- a. *Esben Bredsdorff Klint*, * 18. juni 1915 332
 b. *Morten Le Klint*, * 29. okt. 1918 333

 Medlem af Akademirådet 1938, professor 1944. Se i øvrigt: DBL, Weilbach og
 Blå Bog 1929–53.

TABEL 183

- 79 c. *Tommy Elisabeth Bredsdorff*
 * 17. juli 1890 i Flensborg, † 2. jan. 1936 i Fruens Bøge.
 Viet 20. febr. 1914 i København til
Holger Theophilus Larsen, * 5. jan. 1890 i Kbh., † 4. maj 1952 i
 Odense, forretningsfører, søn af farver Herman Christian Larsen
 og Agnes Sofie f. Feddersen.
- a. *Andreas Kristian Bredsdorff Larsen*, * 15. jan. 1917 334
 b. *Ida Elisabeth Bredsdorff Larsen*, * 14. dec. 1920 335
 c. *Rigmor Agnethe Bredsdorff Larsen*, * 21. jan. 1923 336

TABEL 184

80 a. *Georg Brambelft Borch*

* 12. jan. 1894 i Helsingør, † 15. jan. 1952 i København, korrespondent.

Viet 1° 14. okt. 1922 til

Margrethe Larsen, * 31. jan. 1895, † 17. nov. 1923, lærerinde.

Viet 2° 22. maj 1926 i Helligåndskirken i København til

Karen Margrethe Berthelsen, * 18. jan. 1896 i Ruds Vedby, datter af godsforvalter, sagfører Sophus Berthelsen og Markusine Nicoline f. Jørgensen.

a. *Signe Brambelft Borch*, * 11. maj 1927 337

TABEL 185

81 a. *Erik Martin Grove Stane*

* 9. sept. 1924 på Frederiksberg, repræsentant.

Viet 18. dec. 1948 til (ægtesk. opl. 1952)

Inge Simonsen.

TABEL 186

82 a. *Astrid Møller*

* 24. sept. 1927 i København.

Viet 10. sept. 1951 i Brønshøj kirke til

Nils Ringqvist, * 28. febr. 1929 i Malmø, bogføringschef, søn af lagerchef Reinholdt Ringqvist og Anna f. Magnusson.

a. *Ulrika Ringqvist*, * 19. juli 1957 i Malmø.

b. *Sabina Ringqvist*, * 6. dec. 1961 i Malmø.

TABEL 187

83 a. *Vibeke Thorsen*

* 22. apr. 1926 i København.

Viet 15. juni 1958 i Washington til

Karl Christian Smeltzer, * 24. nov. 1916 i Fallon, Nevada, Financial Analyst, søn af Dr. Charles Everett Smeltzer og Mary Anna f. Hoscheit.

a. *Nina Smeltzer*, * 27. maj 1959 i Washington.

TABEL 188

83 b. *Ejvind Thorsen*

* 4. juni 1934 i København, fuldmægtig.

Viet 2. apr. 1959 i Ordrup til

Else Meyer, * 16. aug. 1934 i Hellerup, datter af overretssagfører Vilhelm Meyer og Eleonora Christine f. Wentner.

a. *Michael Thorsen*, * 18. juni 1961 i København.

b. *Niels Thorsen*, * 30. sept. 1964 i Charlottenlund.

TABEL 189

84 a. *Jørgen Møller*

* 27. juni 1933 på Frederiksberg, finmekaniker.

Viet 14. maj 1958 (ægteskabet opløst).

TABEL 190

84 b. *Ulla Møller*

* 2. sept. 1938 på Frederiksberg.

Viet 10. maj 1958 på Frederiksberg til

Preben Dahl, * 22. febr. 1929 i Odense, maskiningeniør, søn af stationsforstander Laurits Dahl og Ruth Julie f. Juul-Hansen.

a. *Karsten Dahl*, * 31. jan. 1959 på Frederiksberg.

b. *Mette Dahl*, * 27. marts 1961 i København.

TABEL 191

84 c. *Hans-Ulrik Møller*

* 29. maj 1946 på Frederiksberg, studerende.

Viet 26. juni 1965 på Frederiksberg til

Tove Glavind Petersen, * 6. marts 1945 på Frederiksberg, datter af programredaktør Lars P. E. Petersen og Ester f. Glavind.

a. *Lasse Møller*, * 20. nov. 1965 i København.

TABEL 192

86 a. *Inge Møller*

* 15. dec. 1920 i Ringsted.

Viet 28. nov. 1948 i København til

Niels Færgemann Lange, * 29. nov. 1919 i Odder, kommandør, søn af slagtermester Vilhelm Emilius Lange og Nielsmine Marie f. Færgemann.

a. *Henrik Lange*, * 7. aug. 1949 i København.

b. *Elsebeth Lange*, * 29. febr. 1956 i København.

R. 1956 p.p. Se i øvrigt: Håndbog for Søværnet - 1968 -

TABEL 193

86 b. *Otto Erling Møller*

* 23. aug. 1925 i Ringsted, ambassaderåd¹ i Paris.

Viet 30. dec. 1950 i København til

Mira Julia Unna, * 28. apr. 1929 i Hamburg, datter af dr. med. Georg Wilhelm Unna og Ingeborg f. Jacobsen.

a. *Erik Jakob Møller*, * 8. dec. 1955 i København.

b. *Ida Margrethe Møller*, * 6. apr. 1957 i København.

Økonomisk rådgiver ved ambassaden.

TABEL 194

87 a. *Frans Fog-Møller*

* 3. aug. 1934 i Odense, læge.

Viet 3. okt. 1964 på Frederiksberg rådhus til

Bente Lund, * 2. nov. 1935 på Frederiksberg, arkitekt, datter af stadsarkitekt Frederik Chr. Lund og cand. jur. Kamma f. Bertelsen.

a. *Rikke Fog-Møller*, * 27. febr. 1965 i Aalborg.

b. *Signe Fog-Møller*, * 30. apr. 1966 i Aalborg.

Se: Den danske Lægestand, 14. udg.

TABEL 195

87 b. *Henrik Fog-Møller*

* 6. maj 1939 i København, filmfotograf.

Viet 1° 1. januar 1964 i København til (ægtesk. opl.)

Else Marie Wanting, * 30. apr. 1943 på Frbg., filmklipper, datter af ingeniør Kaj Wanting og Else f. Jarring.

a. *Lars Fog-Møller*, * 4. juni 1964 i København.

Viet 2° 1. juli 1967 i Glumsø til

Birgit Møller, * 18. febr. 1942 i Ringsted, fysioterapeut, datter af læge Poul Møller og Ellen f. Hald.

b. *Nicolaj Fog-Møller*, * 3. febr. 1968 i København.

TABEL 196

89 a. *Lill Møller*

* 19. aug. 1921 på Frederiksberg, fysioterapeut.

Viet 5. dec. 1953 i Hellerup til

Leif Garby, * 10. aug. 1919 i Rødbyhavn, regnskabschef, statsaut. revisor, søn af dir. Ludvig Garby-Hansen og Jenny f. Andersen.

a. *Lillan Garby*, * 26. jan. 1956 i København.

Se: Danske statsautoriserede revisorer III.

TABEL 197

89 b. *Poul Martin Møller*

* 4. aug. 1922 i København, overlæge, dr. med.

Viet 2. juli 1949 i Hellerup til

Inge Jørgensen, * 21. sept. 1925 i Hellerup, datter af sagfører Svend Erik Jørgensen og Gudrun f. Giødesen.

a. *Hans Ulrik Møller*, * 20. maj 1951 i Hellerup.

b. *Ole Møller*, * 5. apr. 1955 i Hellerup.

Dr. med. 1955 (The pressure in the orbit). Se i øvrigt: Den danske Lægestand, 14. udg., ill., Blå Bog 1964–68.

TABEL 198

89 c. *Birgit Møller*

* 28. dec. 1925 i København.

Viet 19. marts 1948 i København til

Viggo Jan Halsted, * 24. juni 1924 i Sønderborg, disponent, søn af dir. Poul Halsted og Anna f. Gøtse-Rasmussen.

a. *Poul Jan Halsted*, * 29. juni 1949 i København.

b. *Søren Viggo Halsted*, * 10. maj 1952 i København.

c. *Peter Halsted*, * 15. nov. 1955 i København.

TABEL 199

89 d. *Finn Horn-Møller*

* 10. juni 1928 i København, assurandør.

Viet 31. jan. 1953 i Hellerup kirke til

Lise Barmwater, * 25. okt. 1928 i København, datter af læge Knud F. Barmwater og Tilly f. von Celebrini.

a. *Jette Horn-Møller*, * 25. okt. 1954 i Helleruplund sogn.

b. *Henrik Horn-Møller*, * 22. nov. 1957 i Søborggård sogn.

c. *Lisbeth Horn-Møller*, * 18. febr. 1964 i Maglegård sogn.

TABEL 200

90 a. *Peer Møller*

* 7. marts 1924 i Odense, programsekretær.

Viet 1° 28. jan. 1950 til (ægtesk. opl. 1954)

Gurli Marie Jensen, * 6. apr. 1925 i København.

Viet 2° 13. apr. 1954 til (ægtesk. opl. 1967)

Else Theodora Friis-Jensen, * 9. okt. 1923 i Vester Marie, datter af førstelærer Hans Peter Lund Jensen og Anna f. Friis.

a. *Hans-Martin Friis Møller*, * 16. juni 1955 i København.

b. *Peter Friis Møller*, * 1. okt. 1957 i København.

Viet 3° 24. juni 1967 i Godthåb, Grønland, til

Kirsten Vibeke Andersen, * 9. febr. 1941 i Helsingør, lægesekretær, datter af kriminalkommisær Peter Ejnar Andersen og Maja-Louise f. Mogensen.

c. *Nicoline Møller*, * 19. juli 1968 i Godthåb.

TABEL 201

90 b. *Ove Møller*

* 22. aug. 1926 i Odense, dir. »Hoffmann-Bosworth Do Brazil«.

Viet 16. febr. 1957 i Næstved til

Tove Birgit Hansen, * 22. febr. 1927 i Vårslev, datter af Knud Hansen og Astrid Sofie f. Larsen.

a. *Nils Møller*, * 3. maj 1958 i Sao José Dos Campos.

b. *Lars Møller*, * 20. nov. 1959 i Sao José Dos Campos.

c. *Jens Møller*, * 20. aug. 1961 i Sao Paulo.

d. *Claus Møller*, * 27. dec. 1966 i Sao Paulo.

TABEL 202

90 c. *Inge Møller*

* 3. juni 1933 i Odense.

Viet 24. juli 1955 i Odense til

Carl Møller, * 7. marts 1931 i København, assistent, søn af Laurits Møller og Anna Marie Louise f. Jacobsen.

A. *Erich Robert Møller*, * 13. okt. 1958 i Giessen.

B. *Allan Derry Møller*, * 25. sept. 1960 i Hanau.

c. *Carsten Anders Møller*, * 2. juli 1961 i København.

TABEL 203

91 a. *Else Møller*

* 31. juli 1934 på Frederiksberg, beskæftigelsesterapeut.

Viet 25. febr. 1967 i Vancouver til

Erik Erland Andersson, * 5. dec. 1936 i Aalborg, civilingeniør, søn af civilingeniør Erland Andersson og Anna Svea f. Andersson.

TABEL 204

91 b. *Hans Ulrik Møller*

* 16. jan. 1937 på Frederiksberg, tandlæge.

Viet 3. juni 1967 i St. Magleby til

Sonja Helene Nielsen, * 31. juli 1943 i Sønderborg, udd. sygeplejerske, datter af maskinarbejder Andreas Nielsen og Louise f. Schou.

a. *Hanne Møller*, * 22. okt. 1967 i Dragør.

TABEL 205

92 a. *Jens Glebe Møller*

* 21. aug. 1933 i Hull, docent, dr. theol.

Viet 1° 11. juli 1959 til (ægtesk. opl.)

Inge Marie Paaskesen, * 17. aug. 1936 i Kolding, datter af Kristian Paaskesen og Else f. Jørgensen.

Viet 2° 1968 til

*Inger Lis Lusinchi f. Schrøder*¹, * 9. juli 1930, adjunkt, cand. mag.

A. Georges Glebe Møller, * 19. juni 1962.

Dr. theol. 1966 (Doctrina secundum pietatem, Holger Rosenkrantz den Lærdes teologi). Se i øvrigt: Teologisk stat 1965–66 II og Kirkelig Haandbog 1967.

¹ Se: Magister-staten 1967.

TABEL 206

92 b. *Poul Martin Møller*

* 15. apr. 1937 i Aarhus, tale- og hørekonsulent.

Viet 25. juli 1959 i Vordingborg til

Solveig Schjævik Bagger, * 15. dec. 1940 i Stensved, datter af gård-ejer Gunnar F. Bagger og Aase f. Schjævik.

a. *Birgitte Schjævik Møller*, * 23. dec. 1966 i Rønne.

TABEL 207

94 b. *Kirsten Møller*

* 25. juli 1937 på Frederiksberg, udd. sygeplejerske.

Viet 4. juli 1964 i Virum kirke til

Niels Thomsen Uhre, * 25. nov. 1924 i Tistrup, civilingeniør, søn af gårdejer Niels K. T. Uhre og Marie f. Thomsen.

a. *Birgitte Uhre*, * 22. marts 1965 i Helleruplund sogn.

b. *Marianne Uhre*, * 11. apr. 1967 i Helleruplund sogn.

Se: Civilingeniørstat 1955.

TABEL 208

96 a. *Thyra Barfoed*

* 18. dec. 1915 i København.

Viet 12. okt. 1938 i Skovshoved kirke til

Ingvar Blicher-Hansen, * 18. maj 1911 i Græsted, direktør, søn af kredssekretær i KFUM og K, Jean Erik Blicher-Hansen og Christine f. Christensen.

a. *Per Blicher-Hansen*, * 29. okt. 1942 338

b. *Lars Blicher-Hansen*, * 20. dec. 1947 på Frederiksberg,
journalistelev.

Ledende Senior studenterforeningen i Aarhus 1956–57. R. 1968. Se: Blå Bog 1958–68.

TABEL 209

96 b. *Mogens Barfoed*

* 23. febr. 1921 i Aalborg, underdirektør »Carlsberg«.

Viet 22. febr. 1953 i Hyllsted til

Teje Kathrin Thorsteinsson, * 6. nov. 1926 i Flakkebjerg, datter af læge Samuel Petursson Thorsteinsson og Inge Emilie f. Fogtmann.

a. *Peter Michael Barfoed*, * 27. juni 1957 i Bonn.

b. *Morten Christian Barfoed*, * 29. okt. 1958 i Bonn.

Se: Danske Journalister 1965 og Blå Bog 1966–68.

TABEL 210

97 a. *Flemming Barfoed*

* 26. nov. 1921 i København, † 4. marts 1952 sst., journalist.

Viet 1° 29. aug. 1945 i Kelsee til (ægtesk. opl. 1948)

Fay Elizabeth Davidson, * 7. dec. 1924 i Coldstream, Skotland, datter af godsejer Alexander Davidson og Jessie f. Gray.

a. *Susanne Barfoed*, * 30. dec. 1946 i København 339

Viet 2° 1949 til (ægtesk. opl.)

Lisbet Frandsen.

TABEL 211

97 b. *Kirsten Barfoed*

* 18. marts 1924 i København.

Viet 7. nov. 1947 i Asminderød til

Finn Olsen, * 29. apr. 1916 i København, salgschef, søn af pakmesterformand Karl Olsen og Klara f. Jensen.

a. *Birte Olsen*, * 7. sept. 1948 i København.

b. *Marianne Olsen*, * 19. marts 1951 i København.

c. *Lisbet Olsen*, * 18. jan. 1957 i København.

TABEL 212

98 a. *Inger Barfoed*

* 23. apr. 1934 i Odense, børnehavelærerinde.

Viet 4. apr. 1964 i Sct. Hans kirke i Odense til

Arne Kemner, * 9. aug. 1936 i København, cand. merc., søn af afdelingschef Svend Kemner og Anne f. Andersen.

a. *Troels Kemner*, * 6. apr. 1965 i Gentofte.

b. *Line Kemner*, * 15. marts 1968 i Gentofte.

TABEL 213

- 98 b. *Hans-Ulrik Barfoed*
 * 26. nov. 1935 i Odense, forlagssekretær.
 Viet 18. marts 1960 i Holmens kirke i Kbh. til
- 114 b. *Anne Sodemann*, * 12. apr. 1939 i Hellerup, statsprøvet
 musikpædagog.
 a. *Henrik Barfoed*, * 29. nov. 1965 i Vejle.

TABEL 214

- 98 c. *Jens Barfoed*
 * 8. okt. 1938 i Odense, adjunkt, cand. mag.
 Viet 23. juni 1960 i Brøns til
Karen Bjerre, * 17. febr. 1936 i Dalum, adjunkt, cand. mag., datter
 af sognepræst Siliam Bjerre og Ingeborg f. Rasmussen.
 a. *Tavs Bjerre Barfoed*, * 24. sept. 1962 i Charlottenlund.
 b. *Malene Barfoed*, * 3. marts 1966 i Birkerød.

Se: Magister-staten 1967 (begge ægtefæller).

TABEL 215

- 99 a. *Poul Barfoed Møller*
 * 1. sept. 1925 i Fredericia, skuespiller.
 Viet 6. apr. 1950 i Kolding til (ægtesk. opl.)
Vibeke Terndrup, * 11. apr. 1931 i Kolding, sekretær, datter af
 fuldmægtig Herbert Terndrup og Caja f. Birkholm.
 A. *Solvejg Terndrup Møller*, * 8. maj 1953 i Nyborg.
 b. *Charlotte Terndrup Møller*, * 10. marts 1958 i Odense.

TABEL 216

99 b. *Ingelise Getler*

* 8. jan. 1931 i Middelfart.

Viet 3. nov. 1951 i Tåstrup til

Jørgen Ole Olsen, * 28. marts 1929 på Frederiksberg, grosserer, søn af kioskejer Ole Peder Olsen og Agnes f. Hansen.

a. *Lisbet Barfoed Olsen*, * 21. nov. 1953 i Glostrup.

b. *Birgitte Barfoed Olsen*, * 9. maj 1956 i Glostrup.

TABEL 217

100 a. *Mogens Dreyer Barfoed Buhl*

* 22. okt. 1926 i Odense, lærer.

Viet 26. juni 1954 i Svendborg til

Kirsten Høegh, * 1. nov. 1933 i Aarhus, lærerinde, datter af læge Kaj Ove Høegh og Else f. Langsted Andersen.

a. *Lene Buhl*, * 4. okt. 1961 i Faaborg.

b. *Karsten Buhl*, * 4. nov. 1964 i Faaborg.

TABEL 218

100 b. *Otto Peter Barfoed Buhl*

* 16. maj 1937 i Odense, lærer.

Viet 25. juni 1960 i Skivum til

Kirsten Agerbo Krogh, * 9. maj 1937 i Skivum, lærerinde, datter af gårdejer Magnus Lassen Krogh og Ane f. Jacobsen.

a. *Jørgen Barfoed Buhl*, * 21. apr. 1962 i Stige.

b. *Flemming Barfoed Buhl*, * 24. juni 1964 i Stige.

TABEL 219

- 101 a. *Jørn Barfoed Munk Rasmussen*
 * 2. juli 1934 i Harndrup, radiotekniker.
 Viet 12. sept. 1959 i Næstved kirke til
Inge Lise Andersen, * 16. maj 1939 i Næstved, datter af Peter An-
 dersen og Elvine f. Brudelykke.
- a. *Kim Barfoed Munk Rasmussen*, * 22. maj 1960 i Næstved.
 b. *Michael Barfoed Munk Rasmussen*, * 13. nov. 1962 i Næstved.

TABEL 220

- 101 b. *Inga Munk Rasmussen*
 * 26. maj 1935 i Harndrup.
 Viet 24. okt. 1954 til
Bill Bou Jensen, * 15. marts 1934 i Erritsø, bagermester, søn af ba-
 germester Ejner A. E. Jensen og Louise f. Hansen.
- a. *Leif Bou Jensen*, * 18. febr. 1955 i Veflinge.
 b. *Ann Bou Jensen*, * 16. aug. 1958 i Veflinge.
 c. *Kate Bou Jensen*, * 11. dec. 1963 i Svendborg.

TABEL 221

- 101 c. *Lis Munk Rasmussen*
 * 16. juni 1942 i Harndrup.
 Viet 2. juli 1961 i Harndrup til
Kaj Erland Rasmussen, * 17. maj 1938 i Skovshøjrup, musiker, søn
 af maskinarbejder Frimodt Rasmussen og Christiane f. Pedersen.
- a. *Susanne Vibeke Rasmussen*, * 2. nov. 1961 i Brenderup.
 b. *Flemming Rasmussen*, * 1. nov. 1963 i Brenderup.
 c. *Steen Rasmussen*, * 18. sept. 1965 i Brenderup.

TABEL 222

102 a. *Gerda Sodemann*

* 30. sept. 1929 i Veggerslev.

Viet 21. okt. 1951 i Veggerslev til

Anker Jensen, * 16. apr. 1925 i Veggerslev, pelsdyravler, søn af Alfred Jensen og Kirstine f. Brøgger.

a. *Leif Højgaard Jensen*, * 25. apr. 1952 i Tustrup.

b. *Elisabeth Højgaard Jensen*, * 20. juli 1953 i Tustrup.

TABEL 223

102 b. *Axel Sodemann*

* 4. marts 1931 i Veggerslev, forskalningstømmer.

Viet 21. juni 1968 i Waukegan, Illinois, til

Gunda Sophie Scherf, * 18. dec. 1942 i Peine, Tyskland, sekretær, datter af Georg Scherf og Sylvia f. Schlote.

TABEL 224

102 d. *Finn Sodemann*

* 23. okt. 1936 i Grenå, minkfarmer.

Viet 8. juni 1957 i Randers til

Tove Elisabeth Rasmussen, * 4. febr. 1938 i Grenå, datter af bagermester Søren Rasmussen og Asta, f. Andersen.

a. *Birgit Johanne Sodemann*, * 16. nov. 1957 i Grenå.

b. *Susanne Elisabeth Sodemann*, * 6. nov. 1960 i Veggerslev.

c. *Søren Henrik Sodemann*, * 12. juli 1966 i Veggerslev.

TABEL 225

102 e. *Ib Sodemann*

* 18. sept. 1940 i Veggerslev, arkitektstuderende.

Viet 22. okt. 1966 i Grenå til

Kirsten Bilde-Sørensen, * 19. marts 1945 i Grenå, bankass., datter af automobilforhandler Jacob Bilde-Sørensen og Inger Margrethe f. Lassen Pedersen.

TABEL 226

103 a. *Carl Sodemann*

* 1. apr. 1941 i Cape Town, ingeniør.

Viet 21. aug. 1965 i Tårnbæk til

Line Duborg, * 17. jan. 1943 i København, lægesekretær, datter af kontorchef, cand. polit. Jes Broe Duborg og Agnes f. Brorsen.

TABEL 227

105 a. *Bent Sodemann*

* 1. nov. 1931 i Vejle, læge.

Viet 29. marts 1958 i Odense til

Anne Bente Nyegaard, * 15. nov. 1938 i København, laboratorie-ass., datter af salgschef Renno Nyegaard og Ellen Edith A. f. Jensen.

a. *Pia Sodemann*, * 28. nov. 1959 i København.

b. *Steen Torben Sodemann*, * 28. marts 1962 i Söderhamn.

Se: Den danske Lægestand, 14. udg.

TABEL 228

105 b. *Vibeke Sodemann*

* 25. dec. 1932 i Vejle, revisorassistent.

Viet 10. dec. 1955 i Odense til

Erik Gjõe Geleff, * 20. dec. 1929 i Nebk, Syrien, lærer, søn af pastor Sigurd Gjõe Geleff og Elisabeth f. Smith.

a. *Birgitte Gjõe Geleff*, * 23. dec. 1956 i København.

b. *Elin Charlotte Gjõe Geleff*, * 8. aug. 1962 i Odense.

TABEL 229

105 c. *Ida Maria Sodemann*

* 8. sept. 1935 i Odense, lægesekretær.

Viet 13. sept. 1958 i Odense til

Poul Helge Alsbirk, * 5. marts 1936 i Odense, læge i Umanak, søn af ingeniør Helge Andersen og Gudrun Kirstine f. Knudsen.

a. *Lise Maria Alsbirk*, * 23. marts 1959 i København.

b. *Karin Alsbirk*, * 7. maj 1962 i Næstved.

c. *Hanne Alsbirk*, * 9. dec. 1965 i Umanak.

Se: Den danske Lægestand, 14. udg.

TABEL 230

105 d. *Thora Benedicte Sodemann*

* 7. maj 1938 i Odense.

Viet 29. dec. 1957 i Odense til

Yves Georges Bajard, * 12. okt. 1933 i Chaumont, Frankrig, ingeniør, søn af ingeniør Georges Yves Bajard og Espérance Lucile f. Dimey.

a. *Christine Bajard*, * 20. juli 1960 i Odense.

b. *Anne Catherine Bajard*, * 19. okt. 1962 i Zürich.

c. *Dominique Bajard*, * 19. nov. 1964 i Beirut.

TABEL 231

106 a. *Jens Peter Sodemann*

* 16. okt. 1928 i Hellerup, materielforvalter.

Viet 5. juni 1953 i Ordrup kirke til

Else Hansen, * 7. marts 1932 i København, datter af kontorchef Axel Hansen og Agnete Dusine f. Andersen.

a. *Anne Karin Sodemann*, * 27. juni 1954 i Lyngby.

b. *Poul Henrik Sodemann*, * 26. febr. 1957 i Værløse.

TABEL 232

106 b. *Franz Henrik Sodemann*

* 3. juni 1931 i Hellerup, ingeniør.

Viet 15. apr. 1961 i Hørsholm til

Kirsten Maria Nielsen, * 25. apr. 1931 i Gentofte, datter af distriktchef Lars T. G. Nielsen og Elna Emilia f. Busch.

a. *Niels Henrik Sodemann*, * 10. nov. 1961 i Hørsholm.

b. *Lars Christian Sodemann*, * 5. dec. 1964 i Hørsholm.

TABEL 233

106 c. *Ole Jakob Sodemann*

* 28. febr. 1934 i Skovshoved, urmager.

Viet 7. dec. 1957 på Sejerø til

Britha Else Jensen, * 13. marts 1931 på Sejerø, datter af gårdejer Jens Peter Jensen og Anna Helga f. Pedersen.

a. *Knud Erich Sodemann*, * 16. nov. 1958 på Frederiksberg.

b. *Claus Michael Sodemann*, * 13. juli 1963 i Virum.

TABEL 234

106 d. *Eva Marianne Sodemann*

* 23. nov. 1937 i Skovshoved, udd. sygeplejerske.

Viet 3. jan. 1960 i Skovshoved kirke til

Hendrik Jacobus Schutte, * 5. nov. 1921 i Lydenburg, S. Africa, mineskaktbygger, søn af Christoffel Hercules Jacobus Schutte og Gesina Cornelia f. Coetzee.

a. *Jacobus Schutte*, * 26. nov. 1960 i Namaqueland, S. Africa.

b. *Anne Lise Schutte*, * 23. okt. 1962 i White River, S. Africa.

c. *Bolette Schutte*, * 11. sept. 1967 i Nelspruit, S. Africa.

TABEL 235

107 a. *Jørgen Sodemann*

* 4. dec. 1930 på Frederiksberg, mag. scient.

Viet 24. sept. 1960 i Stege kirke til

Bente Stilling, * 28. nov. 1936 i Casablanca, Marokko, sygeplejerske, datter af tandlæge Svend Stilling og Else f. Winther-Hansen.

a. *Christian Sodemann*, * 7. sept. 1961 på Frederiksberg.

b. *Marianne Sodemann*, * 31. juli 1964 i Aarhus.

Kandidatstipendiat 1963. Se i øvrigt: Magister-staten 1967.

TABEL 236

107 b. *Erik Sodemann*

* 25. apr. 1934 i Gentofte, brygmester, cand. pharm.

Viet 22. febr. 1959 i Gentofte til

Karen Bertelsen, * 11. nov. 1937 i København, datter af revisor Martin Georg Bertelsen og Carla f. Nielsen.

a. *Morten Sodemann*, * 15. dec. 1959 i København.

b. *Steen Sodemann*, * 20. dec. 1961 i Torsted.

c. *Lotte Sodemann*, * 18. apr. 1965 i Torsted.

TABEL 237

108 a. *Frederik Sodemann*

* 21. dec. 1939 i København, ingeniør.

Viet 10. apr. 1965 i Gentofte til

Gudrun Tholl, * 9. nov. 1941 på Frederiksberg, lærerinde, datter af ekspeditionssekretær Niels Jørgen Tholl og Karen f. Klubien.

a. *Jacob Sodemann*, * 30. dec. 1966 i Gentofte.

b. *Jørgen Sodemann*, * 18. juli 1968 i København.

TABEL 238

109 a. *Ib Sodemann Lemche*

* 21. maj 1933 på Frederiksberg, ingeniør.

Viet 22. juni 1960 i Holte til

Bente Kirsten Hedegaard Pedersen, * 23. dec. 1935 i København, keramiker, datter af snedkermester Svend Aage Pedersen og stoftrykker Vita Charita f. Hedegaard.

a. *Mette Lemche*, * 18. dec. 1960 i København.

b. *Lars Erik Lemche*, * 24. marts 1962 i København.

c. *Gitte Lemche*, * 9. okt. 1964 i Gentofte.

TABEL 239

109 b. *Kirsten Sodemann Lemche*

* 3. juli 1937 i Gentofte, sundhedsplejerske.

Viet 10. apr. 1968 i Virum til

Ole Husted Henriksen, * 23. juli 1934 i Aalborg, tandlæge, søn af distriktschef Sven Erik Husted Henriksen og Elna Margrethe f. Bech.

TABEL 240

109 c. *Karen Sodemann Lemche*

* 12. juli 1940 i Vangede, børnehavelærerinde.

Viet 12. dec. 1964 i Virum til

Jens Scheel Vandel, * 14. marts 1941 i Gentofte, lærer, søn af ingeniør M. af I. Rhalf Scheel Vandel og Erna f. Hansen.

a. *Anne Vandel*, * 30. juli 1967 i København.

TABEL 241

110 a. *Kirsten Moe*

* 21. juli 1921 på Frederiksberg.

Viet 13. apr. 1946 i Adventskirken i København til

Hans Molzen, * 21. nov. 1920 i Hellerup, kontorchef, søn af dir. Hans Molzen og Elsie f. Hutton.

a. *Peter Molzen*, * 22. aug. 1947 på Frederiksberg, stud. polyt.

b. *Niels Molzen*, * 29. nov. 1950 på Frederiksberg.

c. *Jens Molzen*, * 18. aug. 1954 i Kgs. Lyngby.

d. *Steen Molzen*, * 24. okt. 1957 i Kgs. Lyngby.

TABEL 242

110 b. *Jørgen Erik Moe*

* 14. jan. 1925 i København, fabrikant.

Viet 4. maj 1950 i Hornbæk til

Elna Alvilda Fog, * 23. dec. 1925 i Dronninglund, datter af proprietær Knud Chr. Fr. Fog og Elna f. Mohn.

a. *Erik Allan Moe*, * 14. marts 1955 i Virum.

b. *Inge Moe*, * 8. juli 1957 i Virum.

TABEL 243

111 a. *Bente Bittmann*

* 7. jan. 1927 i Nibe, arkæolog, professor v. Universidad de Concepcion, Santiago.

Viet 26. jan. 1953 i København til

Philip Simons, * 1. jan. 1924 i England, direktør, søn af Harold Simons og Alice f. Blanchard.

TABEL 244

111 b. *Hans Bittmann*

* 9. sept. 1929 i Nibe, direktør

Viet 1. nov. 1958 i København til

112 a. *Inge Gundorph Bruun*¹, * 10. juni 1930 i København, fil. kand.

a. *Bo Bittmann*, * 2. febr. 1960 i København.

b. *Lotte Bittmann*, * 17. juli 1961 i København.

¹ Se: Bibliotekarstand 1963.

TABEL 245

114 a. *Tom Børge Sodemann*

* 3. dec. 1936 i København, civiløkonom.

Viet 24. marts 1962 i Uddevalla, Sverige, til

Gunnel Sigbrit Elisabeth Svedung, * 17. jan. 1938 i Uddevalla, datter af købmand Sten Svedung og Birgit f. Ljungberg.

a. *Poul Martin Sodemann*, * 20. aug. 1963 i København.

b. *Anne Helene Sodemann*, * 6. aug. 1965 i København.

TABEL 246

116 a. *John Jay Newman*

- * 14. sept. 1940 i Long Branch, New Jersey.
- Viet 15. jan. 1960 i Montgomery, Alabama, til
Gayle Lansford, * 15. juni 1941 i Alabama.
- a. *Jeffrey Jay Newman*, * 4. dec. 1963.

TABEL 247

116 b. *Mary Elizabeth Newman*

- * 29. juli 1943 i Long Branch, New Jersey.
- Viet 20. okt. 1962 i Little Silver til
Gary George Robinson, * 20. marts 1940.
- a. *Gary Scott Robinson*, * 19. sept. 1963.
- b. *Jerry Thomas Robinson*, * 4. dec. 1964, † 5. dec. 1964.
- c. *John Wesley Robinson*, * 4. dec. 1964.

TABEL 248

118 a. *Henrik Steffen Skands*

- * 24. juni 1939 i Faaborg, ingeniør.
- Viet 5. maj 1962 i Køge til
Lise Vibeke Vallø Nielsen, * 6. maj 1940 i Køge, datter af maskin-
mester Niels Vallø Nielsen og Alice f. Birchholdt.
- a. *Michael Henrik Vallø Skands*, * 4. marts 1961 i København.
- b. *Peter Ulrik Vallø Skands*, * 7. nov. 1965 i København.

TABEL 249

123 b. *Lis Perch Jensen*

* 14. aug. 1933 i Aarhus, adjunkt, mag. scient.

Viet 6. juni 1959 i Sct. Hans kirke i Odense til

Jørgen Svend Rudolf Nielsen, * 6. marts 1934 i København, civilingeniør, søn af bogholder Rudolf August Reginald Nielsen og Anna Else Elisabeth f. Rasmussen.

a. *Anette Perch Nielsen*, * 21. jan. 1961 i Lyngby.

b. *Jens Perch Nielsen*, * 29. sept. 1963 i Charlottenlund.

Se: Magister-staten 1967.

TABEL 250

124 a. *Birthe Jacobsen*

* 3. juni 1944 i Skjern, børnehavelærerinde.

Viet 2. jan. 1965 i London til

Peter Edward Brooks, * 17. dec. 1938 i Walthamstow, prøveassistent, søn af snedker Herbert Charles Brooks og Violet May f. George.

a. *Peter Kenneth Brooks*, * 8. juli 1965 i Odense.

b. *Mandy Sandra Brooks*, * 4. febr. 1967 i Odense.

TABEL 251

125 a. *Per Perch Møller*

* 4. nov. 1938 på Frederiksberg, prokurist.

Viet 1965 i Ødsted til (ægtesk. opl. 1967)

Kirsten Ravn, * 13. aug. 1942 i Vejle, datter af dyrlæge Bertel Ravn og Inger Sofie f. Bech.

a. *Jens Ole Perch Møller*, * 18. aug. 1965 i Glostrup.

TABEL 252

126 a. *Poul Perch Møller*

* 26. apr. 1943 på Frederiksberg, revisor.

Viet 15. apr. 1967 i Nr. Bjært til

Anne Grethe Hyldahl Henriksen, * 27. juni 1944 i Højrup, kontor-assistent, datter af damefrisør Harald Keld Henriksen og Inna Hyl-dahl f. Christensen.

a. *Jesper Perch Møller*, * 11. apr. 1968 i København.

TABEL 253

127 a. *Ole Fabrin Lund*

* 13. jan. 1942 på Frederiksberg, stud. med.

Viet 14. aug. 1965 i Lyngby kirke til (ægtesk. opl. 1968)

Lone Petersen, * 19. okt. 1945 i Gentofte, lærerinde, datter af gene-ralkonsul Lorenz Petersen og Vera f. Pedersen.

a. *Iben Lund*, * 21. jan. 1966 i Lyngby.

TABEL 254

127 b. *Jørn Fabrin Lund*

* 30. jan. 1946 i Viborg, stud. mag.

Viet 20. jan. 1968 i Lyngby kirke til

Marianne Røder, * 7. juli 1946 i Gentofte, lærerstuderende, datter af repræsentant Poul Røder og Ellen f. Jacobsen.

TABEL 255

128 a. *Karin Perch Nielsen*

* 30. marts 1944 i Brande, fil. stud.

Viet 24. febr. 1968 i Stenungsund, Sverige, til

Peter Jerker Larsson, * 9. dec. 1942 i Växjö, fil. mag., søn af civilforsvarsdir. Gustaf Sigfrid Laurentius Larsson og Sonja Evy Margareta f. Nyblom.

TABEL 256

128 b. *Lill Perch Nielsen*

* 16. febr. 1946 i Brande, odont. kand.

a. *Christian Nielsen*, * 25. apr. 1965 i Lund, Sverige.

TABEL 257

130 a. *Jakob Sidenius*

* 20. marts 1940 i Nr. Nissum, stud. med.

Viet 4. sept. 1965 i Esbjerg til

Karin Beck, * 21. nov. 1939 i Skærbæk, datter af revisor Anders Jepsen Beck og Christine Marie f. Hansen.

a. *Ulrik Sidenius*, * 16. febr. 1967 i Aarhus.

TABEL 258

132 a. *Karen Susanne Lange*

* 21. marts 1948 i København, stud. mag.

Viet 21. okt. 1967 på Københavns rådhus til

Lars Andkjær Petersen, * 11. nov. 1945 i København, stud. scient., søn af civilingeniør Knud Andkjær Petersen og Birthe f. Nørgaard Andersen.

TABEL 259

134 a. *Karin Susette Margrethe Skovgaard*

* 22. sept. 1919 i København, børnehavelærerinde.

Viet 21. aug. 1958 i Glostrup til

Jon Galster, * 26. sept. 1915 i Kolding, sproglærer, forfatter, redaktør, cand. mag. og jur., søn af rektor Kj. Galster og Asta f. Klinge.

a. *Johan Thomas Galster*, * 27. nov. 1960 på Frederiksberg.

b. *Inger Margrete Galster*, * 18. okt. 1963 på Frederiksberg.

 Pjecer og artikler ang. 9. april 1940. Se i øvrigt: Magister-staten 1967 og Juridisk stat 1965.

TABEL 260

134 c. *Tham Massmann Skovgaard*

* 20. apr. 1925 i København, mekaniker.

Viet 4. maj 1957 i Trinitatis kirke i København til

Inge Wind Skadhauge, * 26. febr. 1931 i København, udd. beskæftigelsesterapeut, datter af antikvarboghandler Poul Skadhauge og Anna f. Wind.

a. *Dødfødt søn*, * 22. febr. 1958 i Holbæk.

b. *Astrid Skovgaard*, * 20. juli 1960 i Holbæk.

c. *Esbern Skovgaard*, * 2. aug. 1962 i Holbæk.

d. *Ingrid Skovgaard*, * 12. okt. 1964 i Holbæk.

TABEL 261

- 135 a. *Joakim Anthony Skovgaard*
 * 14. sept. 1927 i Manchester, arkitekt.
 Viet 12. aug. 1959 i Ruthin til
Pauline May Bodger, * 20. febr. 1935 i Southport, datter af Albert
 Edward Bodger og May Sarah f. Dutton.
- a. *Niels Anthony Skovgaard*, * 26. febr. 1961 i Manchester.
 b. *Ann Lisa Skovgaard*, * 27. febr. 1963 i Manchester.
 c. *Helen Jane Skovgaard*, * 22. febr. 1966 i Moore.

TABEL 262

- 137 a. *Ellen Cathrine Lassen*
 * 6. okt. 1923 i Gevninge, børnebibliotekar.
 Viet 1° 26. maj 1951 i Frederiksborg til
Knud Regert Bøgelund Bøgely, * 3. jan. 1925 i Ringsted, † 2. apr.
 1954 i Nyk. F., søn af inspektør Ferdinand R. B. Bøgely og Kirsten
 f. Pedersen.
- Viet 2° 24. marts 1956 i Virum til
Helge Richard Møller, * 24. sept. 1920 i Gentofte, overbibliotekar,
 søn af overretssagfører Richard Møller og Dora Helga f. Kjær.
- a. *Helle Richard Møller*, * 21. dec. 1956 i Herning.
 b. *Bente Richard Møller*, * 26. jan. 1958 i Herning.
 c. *Merete Richard Møller*, * 22. aug. 1959 i Ringsted.

Ellen og Helge Richard Møller: Se Bibliotekarstand 1963.

TABEL 263

- 137 b. *Jens Andreas Lassen*
 * 18. okt. 1924 i Gevninge, gårdejer, sognerådsmedlem.
 Viet 5. marts 1955 i Grøndalskirken i København til
Bodil Aarslew-Jensen, * 2. sept. 1923 i København, fysioterapeut,

datter af manufakturhandler Kaj Aarslew-Jensen og Margrethe f. Petersen.

- a. *Charlotte Lassen*, * 9. dec. 1955 i St. Heddinge.
- b. *Henriette Lassen*, * 26. juli 1957 i St. Heddinge.
- c. *Suzanne Lassen*, * 25. juli 1958 i St. Heddinge.

TABEL 264

137 c. *Hans Jakob Lassen*

* 16. aug. 1926 i Gevninge, kontorchef, cand. jur.

Viet 14. apr. 1954 i Gentofte til

Hanne Metz, * 5. aug. 1930 i Skovshoved, datter af fabrikant Poul Metz og Else f. Rubow.

- a. *Steen David Lassen*, * 2. sept. 1957 i Godthåb.
- b. *Ulrik Joakim Lassen*, * 28. apr. 1962 i Charlottenlund.

Se: Juridisk stat 1965.

TABEL 265

137 d. *Inger Margrethe Lassen*

* 1. apr. 1928 i Frederiksborg.

Viet 8. aug. 1953 i Frederiksborg til

Poul Johannes Svejstrup Jørgensen, * 24. dec. 1922 i Søborg-Gilleleje, direktør, søn af proprietær Johannes A. Jørgensen og Karen Valborg f. Larsen.

- a. *Karen Svejstrup Jørgensen*, * 8. jan. 1957 i Skåde.
- b. *Birte Svejstrup Jørgensen*, * 3. dec. 1958 i Vedbæk.
- c. *Jens Svejstrup Jørgensen*, * 5. sept. 1963 i Vedbæk.

TABEL 266

137 e. *Bent Katharus Lassen*

* 3. juni 1929 på »Trollesminde«, disponent.

Viet 9. juni 1956 i Frederiksborg til

Hanne Bang Thomsen, * 2. dec. 1933 i Frederikssund, sygeplejerske, datter af ejendomsmægler Gunner Bang Thomsen og Ellen Kirstine Marie f. Bjergfeld.

a. *Søren Henrik Bang Lassen*, * 3. juli 1957 i Glostrup.

b. *Anders Katharus Bang Lassen*, * 17. maj 1959 i København.

TABEL 267

137 f. *Peter Joakim Lassen*

* 24. okt. 1930 på »Trollesminde«, underdirektør.

Viet 16. apr. 1955 i Frederiksborg slotskirke til

Birgitte Hansen, * 1. marts 1933 i Hellerup, tandlæge, datter af fabrikant Poul Fritz Hansen og Lilly f. Dam-Mikkelsen.

a. *Jesper Lassen*, * 28. juni 1958 i Søborg.

b. *Morten Lassen*, * 5. maj 1961 i Søborg.

c. *Henrik Joakim Lassen*, * 24. okt. 1963 i Søborg.

TABEL 268

137 g. *Niels Kristian Lassen*

* 6. aug. 1932 i Frederiksborg, afdelingsleder.

Viet 20. febr. 1960 i Hatting kirke til

Elly Olsen, * 11. aug. 1925 i Serup, datter af købmand Henrik Olsen og Martha Margrethe f. Rasmussen.

a. *Lars Kristian Lassen*, * 5. jan. 1966 i København.

TABEL 269

- 137 h. *Karl Johan Skovgaard Lassen*
 * 13. nov. 1933 i Frederiksborg, arkitekt.
 Viet 1. apr. 1958 i Christianskirken i København til
Birgit Zinn, * 14. apr. 1936 i Odense, datter af skuespiller Kaj Zinn
 og Rigmor Astrid f. Nesler.
 a. *Kristian Skovgaard Lassen*, * 14. febr. 1961 i København.
 b. *Katrine Skovgaard Lassen*, * 16. apr. 1963 på Frederiksberg.

TABEL 270

- 138 b. *Johannes Otzen*
 * 31. okt. 1928 i København, læge, cand. theol.
 Viet 29. juni 1968 i Aarhus domkirke til
Gunhild Hovgaard Jensen, * 16. okt. 1940 i Aarhus, lærerinde, dat-
 ter af gårdejer Sven Hovgaard Jensen og Ellen Margrethe Holm f.
 Jensen.
 a. *Erik Daniel Otzen*, * 2. jan. 1969 i Sønderborg.

Hj.præst Kingos kirke, Kbh. 1954, Sct. Stefans kirke, Kbh. 1958–59. Se i øvrigt:
 Teologisk stat 1965–66 II og Kirkelig Haandbog 1967. Læge 1968.

TABEL 271

- 138 c. *Benedikt Otzen*
 * 16. dec. 1929 i København, professor, dr. theol.
 Viet 4. okt. 1956 i Faarup til
Sif Krause Korsbæk, * 30. dec. 1929 i Faarup, sygeplejerske, datter
 af førstelærer Alfred Korsbæk og Marie f. Kjær.
 a. *Gertrud Otzen*, * 6. okt. 1957 på Frederiksberg.
 b. *Bodil Elisabeth Otzen*, * 6. aug. 1962 i Aarhus.
 c. *Thomas Otzen*, * 24. maj 1965 i Aarhus.

Universitetets guldmedalje 1953, dr. theol. 1964 (Studien über Deuterosacharja).
 Prof. ved Aarhus Universitet 1964. Se i øvrigt: Aarhus Universitet, Aarsberet-
 ning 1963–64, Kirkelig Haandbog 1967 og Blå Bog 1965–68.

TABEL 272

138 d. *Anna Eline Otzen*

* 21. sept. 1932 i København, bibliotekar.

Viet 29. juli 1957 i København til

Bent Michael Werner, * 26. nov. 1931 på Frbg., overbibliotekar,
søn af sekretær Paul Werner og Else f. Hansen.

a. *Michael Werner*, * 27. nov. 1958 i Randers.

Se: Bibliotekarstand 1963 (begge ægtefæller).

TABEL 273

138 e. *Karen Ingeborg Otzen*

* 2. sept. 1937 i Jersie, lærerinde.

Viet 6. sept. 1958 i Jersie til

Johannes Honoré, * 14. juli 1933 i København, seminarieadjunkt,
cand. theol., søn af provst Hans P. Honoré og Agnes f. Quist.

a. *Anne Marie Honoré*, * 10. apr. 1960 i Jægersborg.

b. *Anders Jakob Honoré*, * 12. nov. 1962 i Gentofte.

c. *Maja Line Honoré*, * 21. nov. 1964 i Holbæk.

Kap. Jægersborg 1961, lærer 1963. Se i øvrigt: Kirkelig Haandbog 1967.

TABEL 274

139 a. *Thora Schat Kielberg*

* 8. jan. 1933 i Lovns, bibliotekar.

Viet 4. dec. 1958 i Vemmelev til

Erik Gerhard Nissen, * 27. nov. 1926 i Augustenborg, gårdejer, søn
af gårdejer Eduard P. Nissen og Louise Christine f. Nissen.

a. *Bodil Kielberg Nissen*, * 3. dec. 1959 i Sønderborg.

b. *Astrid Kielberg Nissen*, * 17. apr. 1963 i Sønderborg.

c. *Thorkild Nissen*, * 9. okt. 1964 i Sønderborg.

d. *Poul Nissen*, * 11. maj 1967 i Sønderborg.

Se: Bibliotekarstand 1963.

TABEL 275

139 c. *Esther Schat Kielberg*

* 3. juli 1937 i Lovns, bibliotekar.

Viet 30. sept. 1960 i Vemmelev til

Asser Høgsbro Østergaard, * 1. okt. 1937 i Aastrup, læge, søn af sognepræst K. Høgsbro Østergaard og Hedevig f. Søgaard.

a. *Lisbeth Høgsbro Østergaard*, * 16. maj 1962 på Frederiksberg.

b. *Anders Høgsbro Østergaard*, * 14. marts 1965 på Frederiksberg.

—
Esther Østergaard: Se Bibliotekarstand 1963.

A. H. Østergaard: Se Den danske Lægestand, 14. udg. og V. Milthers: Sofus Høgsbros Slægt, 1909 og Stamtavle over Efterkommere af Hans Henrik Schou og Martine Hedvig f. Hansen, 1932.

TABEL 276

140 a. *Ester Marie Øllgaard*

* 22. marts 1936 i Nørre Vium.

Viet 10. dec. 1959 i Lunde, Jylland, til

Christian Borg Gadegaard, * 17. dec. 1931 i Tarm, dommerfuldmægtig, søn af provst Poul Borre Gadegaard og Dorthea Laura f. Gade.

a. *Poul Borg Gadegaard*, * 25. juli 1961.

b. *Johan Gadegaard*, * 17. jan. 1963.

Se: Juridisk stat 1965.

TABEL 277

140 b. *Hans Øllgaard*

* 31. okt. 1937 i Nørre Vium, lærer i Filskov.

Viet 11. marts 1960 i Vejstrup til

Tove Tolbøll Mouritsen, * 11. sept. 1929 i Vrigsted, sygeplejerske, datter af lærer Mourits Mouritsen og Else Marie f. Tolbøll.

a. *Lise Øllgaard*, * 6. marts 1961 i Aarhus.

b. *Jakob Øllgaard*, * 4. juni 1962 i Hald.

c. *Per Øllgaard*, * 7. juli 1964 i Galten.

TABEL 278

145 a. *Leif Thormod Panduro*

* 18. apr. 1923 på Frederiksberg, forfatter.

Viet 11. dec. 1948 på Frederiksberg rådhus til

Esther Larsen, * 7. nov. 1921 på Frederiksberg, tandlæge, datter af fabrikant William Larsen og tandlæge Ellen Elisabeth f. Mortensen.

a. *Ole Panduro*, * 7. apr. 1951 på Frederiksberg.

b. *Morten Panduro*, * 14. marts 1954 i Osby, Sverige.

Se: Danske Tandlæger 1953 (begge ægtefæller) og i øvrigt: Leif Panduro: Min snørklede vej til skriveriet i »Det danske bogmarked«, 1964, V. Klingberg Nielsen: Portræt af Leif Panduro (med bibliografi) i »Bogens verden«, 1962, Hvem skrev hvad, 1968 og Blå Bog 1965–68.

TABEL 279

146 a. *Ole Gottschau*

* 14. marts 1924 i København, landsretssagfører.

Viet 26. sept. 1952 i København til

Mette Birthe Kielberg f. Storm Christensen, * 28. marts 1925 i København, husholdningslærerinde, datter af civilingeniør Svend O. A. Christensen og husholdningslærerinde Marie f. Storm.

A. *Jette Gottschau*, * 21. aug. 1950 i København.

b. *Adam Søren Gottschau*, * 2. jan. 1954 i Svendborg.

c. *Jokum Jakob Gottschau*, * 3. febr. 1956 i Svendborg.

Se: Juridisk stat 1965.

A. er Mette Gottschaus datter af første ægteskab.

TABEL 280

146 b. *Johan Gottschau*

* 18. maj 1926 i København, læge.

Viet 29. sept. 1950 i Hellerup til

Lillian Madsen, * 15. jan. 1929 i København, datter af grosserer Edvin Madsen og Ebba f. Hansen.

a. *Marianne Gottschau*, * 14. okt. 1954 på Frederiksberg.

b. *Peter Gottschau*, * 9. apr. 1957 i Oscarshamn.

Se: Den danske Lægestand, 14. udg., ill.

TABEL 281

147 a. *Rudolf Panduro*

* 21. sept. 1924 i København, ekspeditionssekretær, cand. jur.

Viet 27. juli 1946 i København til

Anne Chatrine Fryd Christensen, * 4. juli 1926 i Aarhus, datter af godsekspektor Alfred Fryd Christensen og Olga f. Holter.

a. *Gregers Panduro*, * 23. jan. 1947 i København.

Se: Juridisk stat 1965.

TABEL 282

147 b. *Hanne Panduro*

* 13. juni 1929 i Ringsted, husholdningslærerinde.

Viet 2. apr. 1958 i Kastrup til

Niels Skovgaard, * 18. apr. 1932 i Viuf, lærer, cand. psych., søn af smedemester Damkjær Nielsen og Dagmar f. Skovgaard.

a. *Kirstine Skovgaard*, * 19. marts 1959 i København.

b. *Lisbet Skovgaard*, * 8. juni 1962 i København.

Descendenten anvender sit pigenavn.

TABEL 283

148 a. *Lone Panduro*

* 18. juni 1944 i Brøndby, lærerstuderende.

Viet 22. juli 1967 i Brøndby til

Poul Bomann Jørgensen, * 4. maj 1943 i København, civilingeniør, søn af civilingeniør Carl P. Jørgensen og Anita f. Bomund.

TABEL 284

149 b. *Helle-Vibeke Madsen*

* 1. aug. 1948 i Næstved, stud. jur.

Viet 3. aug. 1968 i Silkeborg til

Kjeld Jacobsen, * 22. apr. 1942, guldsmed, søn af guldsmed Niels Børge Jacobsen og Aase Marie f. Vandborg.

TABEL 285

151 a. *Karen Agnethe Bruun*

* 5. dec. 1911 i Aarhus.

Viet 8. apr. 1936 i Horsens til

Poul Flemming Nielsen, * 23. apr. 1909 i Odder, revisor, søn af driftbestyrer Martin Nielsen og Johanne f. Nielsen.a. *Elisabeth Flemming Nielsen*, * 25. jan. 1937 340b. *Birgit Flemming Nielsen*, * 25. aug. 1939 341c. *Peter Flemming Nielsen*, * 6. okt. 1945 i Horsens, murersvend.d. *Kirsten Flemming Nielsen*, * 22. sept. 1950 i Horsens.

TABEL 286

151 b. *Helge Bruun*

* 20. febr. 1928 i Horsens, statsaut. revisor.

Viet 24. juni 1950 i Vallensbæk til

Marianne Borgsmidt-Hansen, * 16. marts 1927 i Nyborg, datter af fængselsinspektør Kai Borgsmidt-Hansen og Signe f. Mørch.

a. *Eva Bruun*, * 9. dec. 1952 i Gentofte.

b. *Margit Bruun*, * 20. okt. 1954 i Horsens.

Se: Danske statsautoriserede revisorer 1956.

TABEL 287

151 c. *Poul Hvoslef Bruun*

* 2. apr. 1934 i Horsens, arkitekt.

Viet 20. aug. 1960 i Garnisons kirke i København til

Betty Elga Grebe, * 23. sept. 1928 på Frbg., datter af stenhuggermester, oldermand Viktor Franz Grebe og Karen f. Clausen.

a. *Helle Bettina Bruun*, * 15. dec. 1961 i København.

b. *Lene Birgitte Bruun*, * 23. febr. 1965 i København.

TABEL 288

152 a. *Anne Birtha Bruun*

* 12. apr. 1924 i Fredericia.

Viet 26. juli 1948 i Feldingbjerg til

Holger Saxtorph Kofod, * 1. apr. 1924 i Rønne, civilingeniør, søn af civilingeniør Vilhelm Kofod og Elisabeth f. Saxtorph.

a. *Birgitte Saxtorph Kofod*, * 2. dec. 1950 på Frederiksberg.

b. *Elisabeth Saxtorph Kofod*, * 3. nov. 1952 i Herlev.

c. *Peter Saxtorph Kofod*, * 10. juli 1956 i Vejle.

Se: Civilingeniørstat 1955.

TABEL 289

152 b. *Elisabeth Hvoslef Bruun*

* 20. okt. 1926 i Fredericia.

Viet 12. aug. 1951 i Feldingbjerg til

Arne Bent Rasmussen, * 30. sept. 1928 i Assens, grosserer, søn af salgsinspektør Axel H. Rasmussen og Lilly f. Petersen.

a. *Hanne Hvoslef Rasmussen*, * 31. aug. 1952 i København.

b. *Lone Hvoslef Rasmussen*, * 18. juli 1954 i København.

TABEL 290

152 d. *Jørgen Bruun*

* 14. juli 1940 i Fredericia, gartneriejer.

Viet 21. jan. 1966 i København til

Gurli Birthe Ottosen, * 30. juli 1923 i Nyk. F., datter af Bernhardt Ottosen og Gurli Ane f. Hansen.

TABEL 291

155 a. *Mogens Eller*

* 7. marts 1916 i Aal, afdelingsingeniør, cand. polyt.

Viet 5. dec. 1953 i Messiaskirken i Hellerup til

Ellen Margrethe Dalsgaard Mønsted, * 13. juni 1923 i Fredensborg, kommunelærerinde, datter af købmand Nicolai Dalsgaard Mønsted og Clara Aquilina f. Johnson.

a. *Anne Birgitte Eller*, * 1. febr. 1958 i København.

Se: Civilingeniørstat 1955.

TABEL 292

155 b. *Hans Wilhelm Eller*

* 5. okt. 1919 i Aal, papirhandler.

Viet 6. apr. 1950 i Aal kirke til

Grethe Nielsen Dam, * 25. dec. 1928 i Viborg, sekretær, datter af maler Ernst Johannes Nielsen Dam og Agnes Lise f. Nielsen.

a. *Erik Eller*, * 20. juni 1952 på Frederiksberg.

b. *Birgit Eller*, * 9. apr. 1955 i København.

c. *Kirsten Eller*, * 14. apr. 1957 på Frederiksberg.

TABEL 293

155 c. *Povl Henrik Eller*

* 8. nov. 1925 i Varde, museumsinspektør.

Viet 30. jan. 1954 i Vartov kirke i København til

Bodil Hurwitz, * 3. maj 1929 i Præstø, datter af læge Rudolph Hurwitz og Elisabeth f. Pedersen.

a. *Elisabeth Eller*, * 30. juni 1955 i Hillerød.

b. *Jacob Rudolph Eller*, * 18. juni 1958 i Hillerød.

c. *Nanna Eller*, * 8. sept. 1961 i Hillerød.

Se: Magister-staten 1967 og Danske historikere 1965.

TABEL 294

156 a. *Jørgen Einer Riise*

* 7. marts 1927 i København, † 19. febr. 1969 sst., disponent.

Viet 24. maj 1958 i København til

Gerda Petersen, * 5. juni 1930, datter af Martin Petersen og Elna f. Hansen.

TABEL 295

158 b. *Inga Margrethe Sidenius*

* 20. aug. 1935 i Alsønderup, sygeplejerske.

Viet 2. apr. 1960 i Alsønderup til

Leo Marius Jørgensen, * 1. marts 1928 i København, overmontør i KTAS, søn af Karl P. Jørgensen og Ella f. Rasmussen.

a. *Ole Jørgensen*, * 26. sept. 1961 i Brøndbyøster.

b. *Hanne Jørgensen*, * 30. apr. 1963 i Brøndbyøster.

TABEL 296

158 d. *Karen Elisabeth Sidenius*

* 1. apr. 1940 i Alsønderup, udd. sygeplejerske.

Viet 23. dec. 1963 på Københavns rådhus til

Ib Hansen, * 28. dec. 1921 i Hårlev, fabrikant, søn af murermester Carl Hansen og Ellen Marie f. Nielsen.

a. *Jesper Jørgen Hansen*, * 21. okt. 1964 på Frederiksberg.

TABEL 297

158 e. *Niels Jørgen Sidenius*

* 18. aug. 1943 i Alsønderup, elektriker.

Viet 1. apr. 1967 i Odense til

Anne-Lise Hansen, * 1. sept. 1946 i Odense, datter af vognmand Hans Jørgen Hansen og Valborg Kirstine f. Nielsen.

A. *Helle Sidenius*, * 10. juli 1965.

A. er datter af Anne-Lise Sidenius.

TABEL 298

158 f. *Anne Marie Sidenius*

* 19. juni 1947 i Alsønderup.

Viet 9. marts 1968 i Alsønderup til

Bjørn Erik Rudshaug, * 5. apr. 1944 i Oslo, fotograf, søn af afdelingschef Søren Rudshaug og Gunvor f. Johansen.

TABEL 299

162 a. *Vibeke Gulmann*

* 5. febr. 1931 i Hellerup, journalist.

Viet 11. aug. 1967 på Frederiksberg rådhus til

Knud Dahl Kristensen, * 4. nov. 1929 på Frederiksberg, arkitekt, søn af kunstmaler Johs. V. Kristensen og Ellen f. Christensen.

a. *Lars Dahl Kristensen*, * 8. juni 1968.

Se: Danske Journalister 1965.

TABEL 300

162 b. *Christian Michael Gulmann*

* 18. apr. 1934 i København, reklamechef.

Viet 24. febr. 1961 i Gentofte til

*Anne Louise Tillisch*¹, * 12. aug. 1938 i Hellerup, hospitalslaborant, datter af arkitekt m.a.a. Christian Tyge Tillisch og Minna f. Samson.

a. *Christian Jacob Gulmann*, * 16. nov. 1963 i Gentofte.

b. *Christine Gulmann*, * 24. sept. 1966 i Hillerød.

¹ Se: D.A.Å. 1967.

TABEL 301

164 c. *Nils Christian Gulmann*

* 6. marts 1945 i Hellerup, stud. med.

Viet 21. sept. 1968 i København til

Anne Marie Brinkmann, * 7. apr. 1946 i København, lærerstuderende, datter af lagerchef Poul Brinkmann og Edel f. Petersen.

TABEL 302

165 a. *Alice Gulmann Erichsen*

* 20. juni 1933 på Frederiksberg, sygeplejerske.

Viet 1° 1955 til (ægtesk. opl.)

Jørgen Martin Steen-Christensen, * 31. jan. 1928, søn af civiling. Holger Steen Christensen og Bitten f. Grønlund.

Viet 2° 5. sept. 1959 på Gentofte rådhus til

Niels Illum, * 18. febr. 1933 i Gentofte, ingeniør, søn af dir. Svend Illum og Edith f. Jespersen.

a. *Ulrik Illum*, * 9. juli 1955 i Gentofte.

TABEL 303

165 b. *Elsebeth Erichsen*

* 15. nov. 1936 i København.

Viet 1° 16. dec. 1956 til (ægtesk. opl.)

Jan Ludvigsen, * 27. apr. 1930, fabrikant, søn af grosserer Kai Aage Ludvigsen og Ellen f. Fischer.

a. *Kim Ludvigsen*, * 12. jan. 1958 i København.

Viet 2° 14. jan. 1966 til

Christian Kjellerup Hansen, * 21. dec. 1930 i Hellerup, skibsreder, søn af skibsreder og -mægler, forfatter Norman Hall Hansen og Jenny Margrethe f. Støckel.

b. *Grete Kjellerup Hansen*, * 16. juli 1965 i København.

c. *Norman Kjellerup Hansen*, * 9. dec. 1966 i København.

TABEL 304

168 a. *Steffen Gulmann*

* 31. marts 1942 i København, civiløkonom, marketingchef.

Viet 9. dec. 1964 i Rungsted til

Karen Jette Nørregaard-Madsen, * 22. dec. 1941 på Frbg., datter af dir. Børge Nørregaard-Madsen og Karen Margrethe f. Clausen.

a. *Anne Marie Gulmann*, * 10. febr. 1967.

TABEL 305

168 b. *Maiken Gulmann*

* 19. maj 1943 i København.

Viet 11. juli 1959 til (ægtesk. opl.)

Robert Sica, * 13. marts 1934, ingeniør i New Jersey.

TABEL 306

169 a. *Niels-Erik Weidemann*

* 8. febr. 1935 i København, prokurist.

Viet 26. sept. 1959 i Rønne til

Grete Madsen, * 10. febr. 1936 i Rønne, datter af manufakturhandler Kaj Schou Madsen og Inga Henriette f. Nielsen.

a. *Marianne Weidemann*, * 27. okt. 1961 i Charlottenlund.

b. *Elsebeth Weidemann*, * 18. okt. 1964 i Rønne.

TABEL 307

- 169 b. *Annelise Merete Henriette Weidemann*
 * 11. juni 1937 i Gentofte, udd. jordemoder.
 Viet 18. febr. 1967 i Skovshoved kirke til
*Alf Stavnskær Geertsen*¹, * 25. maj 1926 i Kissendrup, journalist,
 søn af skoleforstander Anders Geertsen og Rigmor Stavnskær f. Lar-
 sen.
 a. *Thomas Weidemann Geertsen*, * 3. okt. 1966 i Gentofte.

¹ Se: Danske Journalister 1965.

TABEL 308

- 170 a. *Anette Ingemann*
 * 11. juni 1940 i København.
 Viet 21. sept. 1961 i Hørsholm til
Roland Cruse, * 15. dec. 1929 i Bordeaux, direktør, søn af dir. Em-
 manuel Cruse og Marguerite f. de Luze.
 a. *Thibault Raphael Pierre Cruse*, * 12. sept. 1962 i Bordeaux.
 b. *Geraldine Anne Marguerite Cruse*, * 6. okt. 1964 i Cognac.
 c. *Charlotte Diane Isabelle Cruse*, * 23. apr. 1967 i Cognac.

TABEL 309

- 170 b. *Birgitte Ingemann* (kaldet Kim)
 * 2. maj 1943 i Hellerup.
 Viet 30. marts 1968 i Skovshoved til
Steen Blicher, * 22. apr. 1938, ingeniør, søn af ingeniør Sten Blicher
 og Oda Terese f. Schou.
 a. *Esben Blicher*, * 26. dec. 1968.

TABEL 310

172 b. *Elisabeth Bredsdorff*

* 10. juli 1933 i Ollerup, lærerinde.

Viet 18. jan. 1964 i Gentofte til

Flemming Seidelin Bilbo, * 18. jan. 1943 i København, lærer, søn af kriminalbetjent Carl Christensen Bilbo og Inger f. Seidelin.

a. *Carl Morten Bilbo*, * 8. maj 1964 i København.

b. *Hannah Margrethe Bilbo*, * 15. aug. 1967 i Holbæk.

TABEL 311

172 c. *Hans Thomas Bredsdorff*

* 1. apr. 1937 i Silkeborg, kandidatstipendiat, journalist, cand. mag.

Viet 13. maj 1961 i Lyngby til

Lene Nicolaisen, * 10. juni 1936 i Lyngby, adjunkt, datter af overlærer William Nicolaisen og Nelly f. Petersen.

Se: Magister-staten 1967 (begge ægtefæller) og Hvem skrev hvad, 1968.

TABEL 312

173 a. *Poul Peder Bredsdorff*

* 12. dec. 1928 i Næstved, præst v. d. danske kirke i Paris.

Viet 5. jan. 1953 i Tillitze til

Inge Bodil Rasmussen, * 2. marts 1927 i Tillitze, cand. mag., datter af lærer Hans Edv. Rasmussen og Ingeborg Margrethe f. Clausen.

a. *Anne Margrete Lunn Bredsdorff*, * 29. dec. 1958 i Silkeborg.

b. *Dorte Marie Lunn Bredsdorff*, * 11. okt. 1961 i Neuilly-sur-Seine.

Hj.præst Silkeborg 1958, lærer Ry 1960, præst i Paris 1961 (den danske Israelmision), ambassadepræst 1965. Se i øvrigt: Kirkelig Haandbog 1967.

I. Bodil Bredsdorff: Se Magister-staten 1967.

TABEL 313

173 b. *Kirsten Bredsdorff*

* 7. juli 1931 i Ringe, lærerinde.

Viet 18. sept. 1957 i Ollerup til

Ingemann Stenstrup, * 2. febr. 1928 i Hjerm, lærer, søn af Cornelius Stenstrup og Kirstine f. Lund.

a. *Karen Stenstrup*, * 20. juni 1958 i Nr. Sundby.

b. *Bodil Stenstrup*, * 20. aug. 1959 i Nr. Sundby.

c. *Poul Stenstrup*, * 8. marts 1966 i Kjellerup.

TABEL 314

173 c. *Margrete Bredsdorff*

* 5. apr. 1937 i Ringe, børnehavelærerinde.

Viet 28. dec. 1960 i Ollerup til

Hans Jørgen Kihldorph, * 16. marts 1938 i Odense, civilingeniør, søn af overlærer Alfred Ingemann Rasmussen og Marie f. Nielsen.

a. *Birgitte Kihldorph*, * 22. juli 1962 i Svendborg.

b. *Lars Kihldorph*, * 21. maj 1964 i Svendborg.

TABEL 315

175 b. *Jan Bredsdorff*

* 19. jan. 1942 i Vordingborg, forfatter.

Viet 26. aug. 1967 på Københavns rådhus til

Pernille Grumme, * 24. okt. 1946 i Kbh., skuespillerindeelev, datter af læge Jens Grumme og Grete f. Poulsen.

Se: Hvem skrev hvad, 1968.

TABEL 316

176 a. *Elise Margrete Jessen*

* 14. juni 1940 i Sønderborg, lærerinde.

Viet 1. juli 1961 i Vallekilde til

Thorbjørn Larsen, * 18. marts 1940 i Sibberup, lærer, søn af gård-ejer, sognefoged Johannes Larsen og Ingeborg f. Jensen.

a. *Esther Kirstine Larsen*, * 14. apr. 1965 i Lumsås.

b. *Ingeborg Kathrine Larsen*, * 29. okt. 1966 i Lumsås.

TABEL 317

176 b. *Annette Kirstine Jessen*

* 15. juni 1942 i Sønderborg, biblioteksstuderende.

Viet 22. aug. 1964 i Vallekilde til

Lars Hansen, * 31. okt. 1943 i Kbh., stud. scient., søn af industri-rådgiver Anker K. A. Hansen og Ingeborg f. Astrup.

TABEL 318

176 c. *Karsten Henrik Jessen*

* 5. febr. 1945 i København, løjtnant.

Viet 15. okt. 1966 i Grevinge til

Bodil Kirsten Ludvigsen, * 17. aug. 1944 i Grevinge, barneplejerske, datter af arbejdsmand Carl E. Ludvigsen og Agnete f. Brødegaard.

TABEL 319

177 b. *Carl Sandø Nissen*

* 8. dec. 1929 i Slagelse, generalsekretær i dansk ungdoms fællesråd, cand. theol.

Viet 30. dec. 1955 i København til

Alice Skjøt-Pedersen, * 18. apr. 1929 i Aarhus, datter af repræsentant Arnoff Skjøt-Pedersen og Emma f. Christensen.

a. *Nis Peter Nissen*, * 21. juli 1956 i Sønderborg.

b. *Morten Nissen*, * 1. okt. 1957 på Frederiksberg.

c. *Inge Margrethe Nissen*, * 4. maj 1966 i Helsingør.

Tidl. højskolelærer. Se i øvrigt: Kirkelig Haandbog 1967.

TABEL 320

177 d. *Henrik Sandø Nissen*

* 16. okt. 1933 i Antvorskov, amanuensis, cand. mag.

Viet 28. marts 1959 i Søstrup til

Gunhild Pedersen, * 30. dec. 1936 i Sasserup, kandidatstipendiat, cand. mag., datter af gårdejer Johannes Pedersen og Esther Cæcilie f. Andersen.

a. *Anne Kirstine Nissen*, * 24. juli 1964 i København.

Se: Magister-staten 1967 og Danske historikere 1965 (begge ægtefæller).

TABEL 321

178 a. *Hanne Balslev Nissen*

* 28. marts 1937 på Frederiksberg.

Viet 5. marts 1960 i Hunseby til

David Alan Booth, * 16. febr. 1932, Assistant Professor of Political Science.

a. *Erik Alan Booth*, * 18. aug. 1964 i North Adams, Mass.

b. *Ingrid Marie Booth*, * 19. nov. 1966 i North Adams, Mass.

Williams College. Disputats »Danish Political Parties« under udarbejdelse.

TABEL 322

179 a. *Klaus Rosendahl*

* 27. juli 1935 i København, lærer.

Viet 24. juli 1967 i København til

Mette Guld f. *Trier Hansen*, * 21. okt. 1941 i Sønderborg, lærerinde, datter af kunstmaler Viggo Kragh Hansen og lektor Asta Trier Hansen.

A. Morten Rosendahl, * 30. aug. 1965 i Hvide Sande.

b. *Mads Rosendahl*, * 11. jan. 1968 i Hvide Sande.

TABEL 323

179 b. *Maj Lise Rosendahl*

* 30. maj 1941 i Årby, skuespillerinde.

Kurt Egon Luchau Nielsen, * 23. juni 1944, studerende, søn af Mogens Luchau Nielsen og Ruth Ellen f. Petersen.

a. *Ulrik Luchau Nielsen*, * 8. maj 1967 i København.

TABEL 324

179 c. *Charlotte Rosendahl*

* 16. juni 1946 i Kalundborg, lærerstuderende.

Viet 31. marts 1967 i Egvad til

Erik Aistrup Pedersen, * 9. apr. 1945 i Vilslev, lærer, søn af Jacob Pedersen og Anna f. Mortensen.

a. *Lars Aistrup Pedersen*, * 13. okt. 1967 i Ribe.

TABEL 325

180 a. *Ludvig Ernst Bramsen*

* 5. apr. 1935 i København, forlagsredaktør, Politikens Forlag.

Viet 23. sept. 1961 i Jesu Hjerter kirke i Kbh. til

Cynthia Rosalina La Touche, * 30. aug. 1934 i Bridgetown, sygeplejerske og jordemoder, datter af pressefotograf Cyprian La Touche og Rita f. Mongerie.

a. *Maria Benedicte Bramsen*, * 16. marts 1963 i København.

b. *Luis Ernst Bramsen*, * 3. febr. 1965 i København.

TABEL 326

180 b. *Sten Ulrik Bramsen*

* 16. febr. 1940 i København, TV-producer v. Danmarks Radio.

Viet 10. nov. 1961 i København til

Lene Rosenquist, * 18. aug. 1943 i København, datter af højesteretssagfører Frits Rosenquist og Else f. Ørnberg.

a. *Kristine Bramsen*, * 5. maj 1962 i København.

b. *Mikkel Bramsen*, * 20. marts 1964 i København.

c. *Amalie Bramsen*, * 16. juni 1966 i København.

TABEL 327

180 c. *Ida Elisabeth Bramsen*

* 12. febr. 1944 i København.

Viet 20. sept. 1965 i Vor Frelser kirke i Kbh. til

Darell Doty Bigner, * 5. dec. 1940 i Biloxi, Miss., Doctor of Medicine, søn af dir. Estus Darell Bigner og Frances f. Doty.

a. *Margrethe Camille Bigner*, * 26. dec. 1966 i Durham.

Neurosurgeon, Duke University Medical Center. Medl. af Honour Societies (Phi Beta Kappa).

TABEL 328

- 181 a. *Frederik Thomas Georg Lønborg Crone*
* 7. marts 1912 i København, direktør.
Viet 2. juli 1939 i Gunderslev kirke til
Vibeke Scheel-Richter, * 8. marts 1917 i København, datter af sag-
fører Johannes Richter og Ebba f. Scheel.
- a. *Camilla Crone*, * 8. apr. 1940 342
b. *Diana Crone*, * 11. marts 1943 343
c. *Patricia Crone*, * 28. marts 1945 i Kirke Hyllinge, stud. mag.
d. *Thomas Alexander Crone*, * 10. aug. 1947 i Kirke Hyllinge.
e. *Clarissa Crone*, * 11. maj 1955 i Holte.

TABEL 329

- 181 b. *Asmus Heinrich Lønborg Crone* (kaldet Henrik)
* 25. marts 1913 i Middelfart, † 18. marts 1956 i Hellerup, special-
læge i neurologi.
Viet 25. maj 1946 i Strø til
Ellen Doris Gottlob, * 14. aug. 1919 i Kbh., datter af professor,
kgl. bygningsinsp. Kaj Gottlob og Esther f. Drachmann.
- a. *Niels Christian Adrian Crone*, * 3. okt. 1947.
b. *Christopher Crone*, * 19. juli 1949.
c. *Johan Casper Crone*, * 23. jan. 1952.
d. *Iben Elisabeth Crone*, * 19. nov. 1954.

Se: Den danske Lægestand, 13. udg., ill.

TABEL 330

181 c. *Kamilla Emmerentze Françoise Crone*

* 28. maj 1917 på Fænø.

Viet 5. apr. 1941 i København til

Allan Gammeltoft, * 29. okt. 1912 i Kbh., overkirurg, dr. med., søn af grosserer Frantz Vilhelm Wendt Gammeltoft og Signe Maria f. Grauer.

a. *Steen Gammeltoft*, * 28. juni 1942 i København.

b. *Marie Louise Michala Gammeltoft*, * 10. maj 1944 på Frbg.

c. *Signe Marie Gammeltoft*, * 28. aug. 1953 i Gentofte.

d. *Elisabeth Martina Gammeltoft*, * 10. nov. 1957 i Gentofte.

Universitetets guldmedalje 1942, dr. med. 1948 (Ketonstoffernes Betydning i den dyriske Organismes Fedtstofskifte), speciallæge i kirurgi 1952. Se i øvrigt: Den danske Lægestand, 14. udg., ill.

TABEL 331

181 d. *Ulrik Christian Crone*

* 1. febr. 1926 i København, professor, dr. med.

Viet 8. apr. 1949 i København til

Monna Nyeborg, * 15. maj 1926 i Kbh., læge, datter af læge Otto Nyeborg og Monna f. Kamstrup.

a. *Betty Crone*, * 30. sept. 1950.

b. *Sara Crone*, * 29. apr. 1952.

c. *Thomas Clement Crone*, * 23. dec. 1953.

d. *Ida Christine Crone*, * 24. sept. 1963.

e. *Ulrik Frederik Crone*, * 20. aug. 1965.

Universitetets guldmedalje 1953, dr. med. 1961 (Om diffusionen af nogle organiske non-elektrolyter fra blod til hjernevæv).
Se i øvrigt: Den danske Lægestand 14. udg., ill. (begge ægtefæller) og Blå Bog 1967–68.

TABEL 332

182 a. *Esben Bredsdorff Klint*

* 18. juni 1915 i Samarang, Java, † 27. febr. 1969, arkitekt m.a.a.
 Viet 1° 3. maj 1941 til (ægtesk. opl.)
Ebba Tove Nielsen.

a. *Kaspar Klint*, * 19. juni 1941 i København.

Viet 2° 10. apr. 1963 til

Marion Key Hartung Nielsen, * 23. dec. 1938 i Kbh., datter af orlogskapt. Kaj Hartung Nielsen og Inga f. Rasmussen.

b. *Tomas Klint*, * 12. juli 1964 i København.

c. *Kristine Bredsdorff Klint*, * 14. sept. 1966 i Kbh.

TABEL 333

182 b. *Morten Le Klint*

* 29. okt. 1918 i Ordrup, lektor, havearkitekt.

Viet 20. maj 1954 på Københavns rådhus til

*Karen Vibeke Nielsen*¹, * 13. dec. 1927 på Frederiksberg, væverske, datter af redaktør Gunnar Nielsen og Karen Gudrun f. Skou.

a. *Peter Mikael Klint*, * 4. dec. 1954.

b. *Jakob Le Klint*, * 5. sept. 1956.

c. *Maria Le Klint*, * 19. sept. 1960.

¹ Se: Blå Bog 1958–68.

TABEL 334

- 183 a. *Andreas Kristian Bredsdorff-Larsen*
 * 15. jan. 1917, overlærer.
 Viet 22. okt. 1944 i København til
Inger Drachmann Skotting, * 9. juli 1926, lægesekretær, datter af
 trafikass. André Skotting og Inger f. Smidt.
- a. *Marianne Bredsdorff-Larsen*, * 11. maj 1945 344
 b. *Kim Bredsdorff-Larsen*, * 18. jan. 1947 345
 c. *Thomas Bredsdorff-Larsen*, * 21. marts 1949.
 d. *Helle Bredsdorff-Larsen*, * 17. apr. 1951.
 e. *Nina Bredsdorff-Larsen*, * 4. jan. 1954.

TABEL 335

- 183 b. *Ida Elisabeth Bredsdorff Larsen*
 * 14. dec. 1920 i Hellerup.
 Viet 3. apr. 1951 i Vartov kirke i København til
Helge Irgens-Møller, * 21. jan. 1922 på Frederiksberg, Associate
 Professor, Forest Genetics¹, søn af slotsgartner Jon Vilhelm Irgens-
 Møller og Lauberta Cecilie f. Larsen.
- a. *Kirsten Elisabeth Irgens-Møller*, * 5. nov. 1955 i Corvallis.
 b. *Ingrid Maria Irgens-Møller*, * 10. juni 1957 i Corvallis.

.....
 Oregon State University. Se i øvrigt: Danske havebrugskandidater 1946–55.

TABEL 336

- 183 c. *Rigmor Agnethe Bredsdorff Larsen*
 * 21. juli 1923 i København, børnehavelærerinde.
 Viet 1° 27. okt. 1945 i København til (ægtesk. opl 1953)
Ole Lund Dinesen, * 5. febr. 1923.
- a. *Bo Lund Dinesen*, * 12. sept. 1946 346
 b. *Karen Elisabeth Bredsdorff*, * 31. okt. 1948 i Gentofte, barne-
 plejerske.
 c. *Inger Birgitte Bredsdorff*, * 19. marts 1953 i København.

Viet 2° 10. aug. 1960 på Frederiksberg til
Sven Asger Hermansen, * 1. sept. 1924 i Højby, overlærer, søn af lærer Carl Hermansen og Anna Emilie f. Petersen.
d. *Anne-Marie Hermansen*, * 19. maj 1962 på Frederiksberg.
e. *Lisbet Hermansen*, * 9. maj 1967 i Gentofte.

Descendenten og døtrene b. og c. navneforandring til Bredsdorff iflg. bevilling af 1960.

TABEL 337

- 184 a. *Signe Bramhelft Borch*
* 11. maj 1927 i København, udd. sygeplejerske.
Viet 14. sept. 1957 i København til
Anton Joachim Rapp, * 9. febr. 1929 i Konstanz, ingeniør, søn af driftsleder Karl Rapp og Theresia f. Knapp.
a. *Maria Brigitte Rapp*, * 23. okt. 1963 i Konstanz.

TABEL 338

- 208 a. *Per Blicher-Hansen*
* 29. okt. 1942 på Frederiksberg, stud. med.
Viet 8. jan. 1966 på Frederiksberg til
Jeanne Kraft, * 14. sept. 1942 på Frederiksberg, stud. med., datter af dir. Henrik Kraft og Anne Vibeke f. Juel.

TABEL 339

210 a. *Susanne Barfoed*

* 30. dec. 1946 i København, lærerinde i Edinburgh.

Viet 5. juli 1967 i Edinburgh til

James Sime, * 9. sept. 1945 i Glasgow, køkkenchef, søn af Insurance Agent James Sime og Violet f. Mac Lellan.

TABEL 340

285 a. *Elisabeth Flemming Nielsen*

* 25. jan. 1937 i Horsens, lærerinde.

Viet 1° 7. maj 1960 i Ringkøbing til (ægtesk. opl)

Hans Carl Christian Kleberg, * 12. febr. 1935 i Fredericia, advokat, søn af overlærer Johannes Andreas Kleberg og Rigmor f. Streibig.

a. *Charlotte Kleberg*, * 12. nov. 1960 i Aarhus.

b. *Jacob Kleberg*, * 11. marts 1966 i Aarhus.

Viet 2° 10. apr. 1968 i Ribe til

Bent Anker Bjerregaard Larsen, * 29. maj 1941 i Løgstør, lærer, søn af redakør Anker Andreas Larsen og Hilda Senora Theresa f. Bjerregaard.

TABEL 341

285 b. *Birgit Flemming Nielsen*

* 25. aug. 1939 i Horsens.

Viet 22. juni 1963 i Søborg kirke til

Gunnar Gorm Larsen, * 19. jan. 1935 i Grinderslev, reservelæge, søn af læge Niels Peter Larsen og Signe f. Kielsen.

a. *Rasmus Larsen*, * 14. marts 1966 i Brørup.

Se: Den danske Lægestand, 14. udg.

TABEL 342

328 a. *Camilla Crone*

* 8. apr. 1940 i København.

Viet 25. nov. 1961 i Hørby kirke til

*Claus Christian Castenskiold*¹, * 26. apr. 1934, godsejer, søn af kon-
torchef Carl Gustav Eiler Castenskiold og Grace Tove f. Jacoby.

a. *Christian Gustav Castenskiold*, * 3. jan. 1966.

b. *Christoffer Castenskiold*, * 20. apr. 1967.

¹ Se: D.A.Å. 1967.

TABEL 343

328 b. *Diana Crone*

* 11. marts 1943 i København, stud. mag.

Viet 17. marts 1967 i Annapolis til

Jeffrey Adam Frank, * 10. apr. 1942, forfatter, søn af Management
Consultant Adam Frank og Teacher Rachel Frank.

TABEL 344

334 a. *Marianne Bredsdorff-Larsen*

* 11. maj 1945 i Odense.

a. *Peter David Bredsdorff-Larsen*, * 11. aug. 1967.

TABEL 345

334 b. *Kim Bredsdorff-Larsen*

* 18. jan. 1947 i København.

Viet 5. nov. 1966 i Søllerød til

Lizanne Hansen, * 19. aug. 1946, datter af redaktør Hans Jørgen Hansen og Inger Margrethe Højbjerg f. Sørensen.

a. *Lea Bredsdorff-Larsen*, * 10. nov. 1966.

TABEL 346

336 a. *Bo Lund Dinesen*

* 12. sept. 1946 i Gentofte, sergent.

Viet 22. maj 1966 i Hillerød til

Pia Eva-Lena Weiergang Lange, * 17. juni 1946, datter af tjener Bent Lange og Asta Gurli f. Johansson.

a. *Henrik Lund Dinesen*, * 29. okt. 1966.

FORKORTELSER

*	født
†	død
sst.	samme sted
K.bog	Kirkebog
Kap.	Kapellan
Spr.	Sognepræst
Hj.præst	Hjælpepræst
K.	Kommandør af Dannebrog
R.	Ridder af Dannebrog
DM.	Dannebrogsmænd
LA.	Landsarkiv

NAVNE-REGISTER

- A**lford, Ebba Rose Marie f. Sodemann, 115
 – Margaret, 115
 Alsbirk, Hanne, 229
 – Ida Maria f. Sodemann, lægesekretær, 229
 – Karin, 229
 – Lise Maria, 229
 – Poul Helge, læge, 229
 Andersen, Anders L. Korff, fotograf, 11
 – Elisabeth S. D. f. Korff, 11
 – Gudrun Birkedal f. Bredsdorff, 77
 – Ingeborg Johanne Korff, 11
 – Kristen, lærer, 77
 – Kristian, lærer, cand. phil., 11
 – Margrethe Bredsdorff, 77
 Andersson, Else f. Møller, beskæftigelsesterapeut, 203
 – Erik Erland, civilingeniør, 203
 Andresen, Atka g. Barfoed, 97
- B**ajard, Anne Catherine, 230
 – Christine, 230
 – Dominique, 230
 – Thora Benedicte f. Sodemann, 230
 – Yves Georges, ingeniør, 230
 Barfoed, Ane Hedvig f. Poulsen, 37
 – Anna E. H. f. Fusager, 96
 – Anne f. Sodemann, musikpæd., 213
 – Christiane Margr., 36
 – Fay Elizabeth f. Davidson, 210
 – Flemming, journalist, 210
 – Hans-Ulrik, forlagssekretær, 213
 – Hans Ulrik Møller, præst, 36
 – Henrik, 213
 – Jens, adjunkt, 214
 – Karen f. Bjerre, adjunkt, 214
 – Lissa (Karen E.) f. Barsøe, 98
 – Louise Christiane Møller, 14
 – Ludvig N. Møller, amtsvejss., 37
 – Malene, 214
- Barfoed, Mogens, direktør, 209
 – Morten Christian, 209
 – Niels Aage, præst, forfatter, 98
 – Nielsine Margr. f. Møller, 14
 – Per (Lars Peter), redaktør, 96
 – Peter Michael, 209
 – Rigmor A. D. f. Nielsen, 97
 – Sven, civilingeniør, 98
 – Svend Aage, 36
 – Tavs Bjerre, 214
 – Teje Kathrin f. Thorsteinsson, 209
 – Theophilus Chr. Møller, forsikringsmand, 14
 – Theophil Elieser Trolle, præst, 14
 – Thyra Dagmar J. M. K. f. Petersen, 36
 – Viggo Andreas, journalist, 97
 Bigner, Darell Doty, læge, 327
 – Ida Elisabeth f. Bramsen, 327
 – Margrethe Camille, 327
 Bilbo, Carl Morten, 310
 – Elisabeth f. Bredsdorff, lærerinde, 310
 – Flemming Seidelin, lærer, 310
 – Hannah Margr., 310
 Bittmann, Augusta Marie f. von Holleuffer, 111
 – Bo, 244
 – Hans, direktør, 244
 – Helene f. Sodemann, 41
 – Inge Gundorph f. Bruun, fil. kand., 244
 – Johan Eduard, missionær, 41
 – Johan Frantz, læge, 111
 – Lotte, 244
 – Sven, læge, 111
 – Bente g. Simons, prof., 243
 Blicher, Birgitte f. Ingemann, 309
 – Esben, 309
 – Steen, ingeniør, 309
 Blicher-Hansen, Ingvar, direktør, 208

- Blicher-Hansen, Jeanne f. Kraft, stud. med., 338
- Lars, journalist, 208
 - Per, stud. med., 338
 - Thyra f. Barfoed, 208
- Booth, David Alan, prof., 321
- Erik Alan 321
 - Hanne Balslev f. Nissen, 321
 - Ingrid Marie, 321
- Borch, Ellen Ulrikke J. f. Bramhelft, 80
- Georg Bramhelft, korrespondent, 184
 - Karen Margr. f. Berthelsen, 184
 - Margr. f. Larsen, lærerinde, 184
 - Regner Lauritz, oberstløjtnant, 80
- Bramhelft, Betty Margr. f. Bredsdorff, 29
- Christian, 29
 - Georg Theodor, generalmajor, 29
 - Marie Sophie, 29
- Bramsen, Amalie, 326
- Cynthia Rosalina f. La Touche, 325
 - Kristine, 326
 - Lene f. Rosenquist, 326
 - Ludvig Ernst, radiosymfoniker, 180
 - Ludvig Ernst, redaktør, 325
 - Luis Ernst, 325
 - Margr. Balslev f. Nissen, 180
 - Maria Benedicte, 325
 - Mikkel, 326
 - Sten Ulrik, TV-producer, 326
- Brande, Marlie g. Bredsdorff, tegner, 175
- Bredsdorff, Anne-Lise f. Neckelmann, 175
- Anne Margr. Lunn, 312
 - Asta f. Lange, adjunkt, 172
 - Astrid, 27
 - Birgitte, 174
 - Bodil f. Quistgaard, 174
 - Dorte Marie Lunn, 312
 - Dorte Marie Elisabeth f. Bramhelft, 79
 - Ebba E. Høyrup f. Nielsen, 173
 - Elias Lunn, prof., dr. phil., 175
 - Elisabeth, 172
 - Ellen Kathrine, 7
 - Eva, 175
- Bredsdorff, Frida f. Brack, 172
- Hanne, børnehavelærerinde, 173
 - Harald Lunn, præst, 173
 - Henrik Johs., radiotekniker, 174
 - Inge Bodil f. Rasmussen, 312
 - Inger Birgitte, 336
 - Jakob Hornemann, prof., dr. phil., 5
 - Jan, forfatter, 315
 - Johanne Dorte Marie, 7
 - Johannes Lunn, 76
 - Karen Elisabeth, 336
 - Knud Lunn, kriminaloverbetj., 174
 - Lene f. Nicolaisen, adjunkt, 311
 - Marie Christophora f. Birkedal, 27
 - Margrethe f. Lunn, 76
 - Mikael, 175
 - Morten Lunn, rektor, 172
 - Morten Thomsen, 5
 - Morten Thomsen, præst, 27
 - Morten Thomassen, 7
 - Niels, tegner, 174
 - Pernille f. Grumme, 315
 - Petrine Jacobine f. Møller, 5
 - Poul Martin Lunn, 76
 - Poul Peder, præst, 312
 - Rasmine Maria f. Møller, 7
 - Rasmus Møller, 7
 - Thomas (Hans), kandidatstipendiat, journalist, 311
 - Thomas Christian, præst, 7
 - Thomas Christian S., direktør, 79
 - Thomas V. Birkedal, højsk.forst., 76
 - Thora, 7
- Bredsdorff-Larsen, Andreas Kristian, overlærer, 334
- Helle, 334
 - Inger f. Skotting, 334
 - Kim, 345
 - Lea, 345
 - Lizanne f. Hansen, 345
 - Marianne, 344
 - Nina, 334
 - Peter David, 344
 - Thomas, 334
- Brendstrup, Esbern, oberst, 30
- Thora Eline Marie f. Møller, 30

- Brooks, Birthe f. Jacobsen, 250
 – Mandy Sandra, 250
 – Peter Edward, prøveass., 250
 – Peter Kenneth, 250
 Brown, Evelyn de Nully g. Gulmann, 166
 Bruun, Agnete, 65
 – Andreas Fr., ingeniør, 66
 – Ane Marie f. Schou, 68
 – Astrid Birgitte f. Dauberg, 152
 – Betty Elga f. Grebe, 287
 – Elisabeth Kirstine f. Hvoslef, 65
 – Eva, 286
 – Fr. Valdemar, apoteker, 152
 – Frits, 65
 – Georg Aagaard, kontorass., 152
 – Georgia, 65
 – Gudrun f. Sodemann, 112
 – Gurli Birthe f. Ottosen, 290
 – Helene f. Rischel, 66
 – Helge, statsaut. revisor, 286
 – Helle Bettina, 287
 – Helle Gundorph, boligkonsulent, 112
 – Holger, civilingeniør, 112
 – Inga Elisabeth, 66
 – Ingeborg Marie f. Sidenius, 24
 – Jacob Marinius, revisor, 151
 – Jens P. Karmark, overretssagf., 24
 – Jens P. Karmark, 65
 – Johan Balthazar, cand. polyt., 67
 – Jørgen, gartneriejer, 290
 – Just G. V. Aagaard, læge, 65
 – Karen Margr. f. Lam, 152
 – Knud Theodor, ass. DSB, 68
 – Lene Birgitte, 287
 – Margit, 286
 – Marianne f. Borgsmidt-Hansen, 286
 – Marie Nielsine f. Bruun, lærerinde, 67
 – Nielsine E. B. f. Christensen, 151
 – Poul Hvoslef, arkitekt, 287
 – Ragnhild f. Christiansen, 151
 – Sofie, 65
 Buhl, Dagny Emilie f. Barfoed, 100
 – Flemming Barfoed, 218
 – Jørgen Barfoed, 218
 Buhl, Karsten, 217
 – Kirsten f. Hægh, lærerinde, 217
 – Kirsten Agerbo f. Krogh, lærerinde, 218
 – Lene, 217
 – Mogens Dreyer Barfoed, lærer, 217
 – Otto Peter Barfoed, lærer, 218
 – Svend N. P., fuldmægtig, 100
 Bøgely, Knud Regert Bøgelund, 262
 Castenschiold, Camilla f. Crone, 342
 – Christian Gustav, 342
 – Christoffer, 342
 – Claus Christian, godsejer, 342
 Crone, Betty, 331
 – Betty Margr. f. Bredsdorff, 181
 – Christian (Ulrik), prof., dr. med., 331
 – Christopher, 329
 – Clarissa, 328
 – Ellen D. f. Gottlob, 329
 – Fr. Lønborg, dir., cand. jur., 181
 – Henrik (Asmus) L., læge, 329
 – Iben Elisabeth, 329
 – Ida Christine, 331
 – Johan Casper, 329
 – Monna f. Nyeberg, læge, 331
 – Niels Chr. Adrian, 329
 – Niels Christoffer, 181
 – Patricia, stud. mag., 328
 – Sara, 331
 – Thomas (Frederik) G. L., dir., 328
 – Thomas Alexander, 328
 – Thomas Clement, 331
 – Ulrik Frederik, 331
 – Vibeke f. Scheel-Richter, 328
 Cruse, Anette f. Ingemann, 308
 – Charlotte Diane Isabelle, 308
 – Geraldine Anne Marguerite, 308
 – Roland, direktør, 308
 – Thibault Raphael Pierre, 308
 Dahl, Karsten, 190
 – Mette, 190
 – Preben, ingeniør, 190

Dahl, Ulla f. Møller, 190
 Damgaard, Bodil g. Gulmann, 162
 Dinesen, Bo Lund, sergent, 346
 – Henrik Lund, 346
 – Ole Lund, 336
 – Pia E. L. W. f. Lange, 346

Eller, Anne Birgitte, 291
 – Birgit, 292
 – Bodil f. Hurwitz, 293
 – Edvard Richard M., præst, 155
 – Elisabeth, 293
 – Erik, 292
 – Grethe (E. Margr.) Dalsgaard f. Mønsted, lærerinde, 291
 – Grethe N. f. Dam, sekretær, 292
 – Hans Wilhelm, papirhandler, 292
 – Inger Margr. f. Posselt, 155
 – Jacob Rudolph, 293
 – Kirsten, 292
 – Mogens, afd.ing., cand. polyt., 291
 – Nanna, 293
 – Povl Henrik, museumsinspektør, 293

Erichsen, John, stud. mag., 165
 – John Harry, grosserer, 165

Eskesen, Elna Mary g. Panduro, 63

Fleischer-Hansen, Carl Chr. Kragh, overkirurg, dr. med., 161
 – Esther f. Gulmann, 161

Fog-Møller, Bente f. Lund, arkitekt, 194
 – Birgit f. Møller, 195
 – Bruun Juul, læge, dr. med., 87
 – Frans, læge, 194
 – Gerda f. Christoffersen, 87
 – Henrik, filmfotograf, 195
 – Lars, 195
 – Lenc, 87
 – Nicolaj, 195
 – Rikke, 194
 – Signe, 194

Frandsen, Lisbet g. Barfoed, 210

Frank, Diana f. Crone, stud. mag., 343
 – Jeffrey Adam, forfatter, 343

Fuglsang, Bothilde Margr. f. Larsen, 59

Fuglsang, Erik Bredsdorff, bogbinder-mester, 144
 – Jørgen Bredsdorff, 59
 – Johanne Bredsdorff, 59
 – Lars P. Pedersen, bogbinder, 59
 – Mary Betty f. Munk, 144

Gadegaard, Chr. Borg, dommerfuldmægtig, 276
 – Ester Marie f. Øllgaard, 276
 – Johan, 276
 – Poul Borg, 276

Galster, Inger Margr., 259
 – Johan Thomas, 259
 – Jon, cand. mag. og jur., 259
 – Karin Susette M. f. Skovgaard, 259

Gammeltoft, Allan, overkirurg, dr. med., 330
 – Elisabeth Martina, 330
 – Kamilla E. F. f. Crone, 330
 – Marie Louise Michala, 330
 – Signe Marie, 330
 – Steen, 330

Garby, Leif, statsaut. revisor, 196
 – Lill f. Møller, 196
 – Lillan, 196

Geertsen, Alf Stavnskær, journalist, 307
 – Annelise M. H. f. Weidemann, 307
 – Thomas Weidemann, 307

Geleff, Birgitte Gjøe, 228
 – Elin Charlotte Gjøe, 228
 – Erik Gjøe, lærer, 228
 – Vibeke f. Sodemann, 228

Getler, Ellen Henny f. Barfoed, 99
 – Jens Kresten, installatør, 99

Gottschau, Adam Søren, 279
 – Axel, direktør, 146
 – Jessica f. Panduro, 146
 – Jette, 279
 – Johan, læge, 280
 – Jokum Jakob, 279
 – Lillian f. Madsen, 280
 – Marianne, 280
 – Mette Birthe f. Storm Christensen, 279
 – Ole, landsretssagfører, 279

- Gottschau, Peter, 280
 Gulmann, Anne Marie, 304
- Anne Marie f. Brinkmann, 301
 - Anne Louise f. Tillisch, 300
 - Asta H. Margr. f. Møller, 168
 - Beatrice, 167
 - Birthe f. Schram, 166
 - Carthon, landsretssagfører, 162
 - Christian, kontorchef, cand. jur., 164
 - Christian E., sagfører, 26
 - Christian Jacob, 300
 - Christian Michael, chefredaktør, 73
 - Christian Michael, reklamechef, 300
 - Christine, 300
 - Clara Andrea f. Treschow, 73
 - Claus Chr., cand. jur., 164
 - Edvard Sidenius, søofficer, 72
 - Ellen f. Søe-Petersen, 160
 - Emilia f. Guitierrez, 72
 - Erik Chr., cand. jur., 164
 - Franz Treschow, læge, 160
 - Gert Langballe, proprietær, 166
 - Gustava f. Nyholm, 73
 - Holger Johan, 26
 - Inga Marie, 26
 - Ingrid Margr. f. Bech, 164
 - Jacobine Petrine N. f. Sidenius, 26
 - Johanne Margr., 26
 - Karen E. f. Langballe, 74
 - Karen J. f. Nørregaard-Madsen, 304
 - Leif Langballe, prokurist, 168
 - Marie Michaeline, 26
 - Nils Chr., stud. med., 301
 - Otto Chr. Langballe, ingeniør, 167
 - Otto Knud, overretssagfører, 74
 - Petra Johanne f. Jacobsen, 163
 - Rita Karen f. Hamann, 167
 - Sophie Cathrine, 26
 - Sophie Cathrine, 26
 - Steffen, civiløkonom, 304
 - Torben Albert, proprietær, 163
- H**alsted, Birgit f. Møller, 198
- Peter, 198
 - Poul Jan, 198
 - Søren Viggo, 198
- Halsted, Viggo Jan disponent, 198
 Hansen, Aase M. Rasch f. Møller, fysioterapeut, 120
- Annette K. f. Jessen, 317
 - Chr. Kjellerup, skibsreder, 303
 - Else Marie f. Møller, 46
 - Elsebeth f. Erichsen, 303
 - Grete Kjellerup, 303
 - H. C. Steen, statsaut. revisor, 46
 - Ib, fabrikant, 296
 - Jesper Jørgen, 296
 - Karen Elisabeth f. Sidenius, 296
 - Lars, stud. scient., 317
 - Niels Michael, vognmand, 120
 - Norman Kjellerup, 303
- Helms, Birgit Merethe, 157
- Bjarne Chr., snedker, 159
 - Bodil Margrethe, 157
 - Grethe (Ingeborg M. M.) f. Sidenius, 159
 - Harald Viggo, præst, 157
 - Henning F. V. C., anlægsgartner, 159
 - Henrik Sidenius, stud. theol., 157
 - Ida Helene f. Sidenius, 157
 - Inger Margr., sygeplejerske, 157
- Henriksen, Kirsten S. f. Lemche, 239
- Ole Husted, tandlæge, 239
- Hermansen, Anne-Marie, 336
- Lisbet, 336
 - Sven Asger, overlærer, 336
- Rigmor Agnethe f. Bredsdorff Larsen, børnehavelærerinde, 336
- Holst, Aksel, gårdejer, 43
- Bodil Elisabeth f. Hansen, 43
 - Gerda f. Rasmussen, 43
 - Helge, overingeniør, 43
 - Marie Louise H. f. Sodemann, 43
 - Marie Sofie f. Jensen, 43
 - Niels Nielsen, kordegn, 43
 - Svend Aage, kontrollant, 43
- Honoré, Anders Jakob, 273
- Anne Marie, 273
 - Johannes, seminarieadjunkt, 273
 - Karen I. f. Otzen, lærerinde, 273
 - Maja Line, 273
- Hornemann, Henry, 108

- Horn-Møller, Finn, assurandør, 199
 – Henrik, 199
 – Jette, 199
 – Lisbeth, 199
 – Lise f. Barmwater, 199

- Illum, Alice Gulmann, f. Erichsen, 302
 – Niels, ingeniør, 302
 – Ulrik, 302

- Ingemann, Charlotte, 170
 – Nina Langballe f. Gulmann, 170
 – Torben Ove, grosserer, 170

- Irgens-Møller, Helge, prof., 335
 – Ida Bredsdorff f. Larsen, 335
 – Ingrid Maria, 335
 – Kirsten Elisabeth, 335

- Isacson, Ebba Rebecca g. Sodemann, 44

- Jacobsen, Aksel, bogtrykker, 124
 – Else Inger Marie f. Møller, 124
 – Helle-Vibeke f. Madsen, 284
 – Henning, stud. polyt., 124
 – Kjeld, guldsmed, 284

- Jensen, Anker, pelsdyravler, 222
 – Ann Bou, 220
 – Bill Bou, bagermester, 220
 – Elisabeth Højgaard, 222
 – Georgia f. Skovgaard, 136
 – Gerda f. Sodemann, 222
 – Gurli Marie g. Møller, 200
 – Inga Munk, f. Rasmussen, 220
 – Jens, landmand, 136
 – Johan (Anton), bankdirektør, 123
 – Karin Louise f. Møller, 123
 – Kate Bou, 220
 – Leif Bou, 220
 – Leif Højgaard, 222
 – Tage Perch, 123

- Jessen, Bodil Bredsdorff, f. Andersen, 176
 -- Bodil Kirsten f. Ludvigsen, 318
 – Gudrun Merete, 176
 – Jørgen Holm, lektor, 176
 – Ingrid Birgitte, 176
 – Karsten Henrik, løjtnant, 318

- Jørgensen, Birte Svejstrup, 265
 – Hanne, 295
 – Inga Margr. f. Sidenius, 295
 – Inger Margr. f. Lassen, 265
 – Jens Svejstrup, 265
 – Karen Svejstrup, 265
 – Leo Marius, overmontør, 295
 – Lone f. Panduro, 283
 – Ole, 295
 -- Poul Bomann, civilingeniør, 283
 – Poul Johs. Svejstrup, direktør, 265

- Kalkar, Carl Otto Gulmann, kriminaloverbetjent, 171
 – Grace Mildred f. Brown, 171
 – Ida Jacobine f. Gulmann, 75
 – Ida Malene, seminarist, 171
 – Kristian Andreas H., præst, 75
 – Ursula, advokatsekretær, 75
 Kemner, Arne, cand. merc., 212
 – Inger f. Barfoed, 212
 – Line, 212
 – Troels, 212
 Kielberg, Aagot f. Lange, 139
 – Asger Schat, præst, 139
 – Gunver, børnehaveleder, 139
 Kihldorph, Birgitte, 314
 – Hans Jørgen, civilingeniør, 314
 – Lars, 314
 – Margrete f. Bredsdorff, 314
 Kleberg, Charlotte, 340
 – Hans Carl Chr., advokat, 340
 – Jacob, 340
 Klint, Esben Bredsdorff, arkitekt m.a.a., 332
 – Jakob Le, 333
 – Kaare Jensen, arkitekt, prof., 182
 – Karen Vibeke f. Nielsen, væverske, 333
 – Kaspar, 332
 – Kristine Bredsdorff, 332
 – Maria Le, 333
 – Maria Magdalena f. Bredsdorff, 182
 – Marion Key Hartung f. Nielsen, 332
 – Morten Le, lektor, havearkitekt, 333
 – Peter Mikael, 333

- Klint, Tomas, 332
- Knudsen, Frederik Kristian, 18
- Johanne D. C. f. Sidenius, 18
 - Thøger Lassen Althalt, proprietær, 18
- Kofod, Anne Birthe f. Bruun, 288
- Birgitte Saxtorph, 288
 - Elisabeth Saxtorph, 288
 - Holger Saxtorph, civilingeniør, 288
 - Peter Saxtorph, 288
- Korff, Johan, stationsforstander, 11
- Johan Peter Oluf, præst, 11
 - Johanne Dorthea f. Møller, 11
- Krag, Hans Herluf, civilingeniør, 150
- Lise Inga Sidenius f. Panduro, 150
 - Pia, 150
 - Thorkil, 150
 - Tine, lærerstuderende, 150
- Kristensen, Knud Dahl, arkitekt, 299
- Lars Dahl, 299
 - Vibeke f. Gulmann, journalist, 299
- L**ange, Axel, overgartner, 58
- Bente f. Møller, 132
 - Bodil f. Simonsen, amanuensis, 131
 - Bodil Marie, 20
 - Bodil Marie f. Bredsdorff, 20
 - Bodil Marie, lærerinde, 21
 - Drude, bibliotekar, mag. art., 56
 - Eline Cathrine f. Bredsdorff, 21
 - Elisabeth Fabritius Horneman, 141
 - Elsebeth, 192
 - Erik Johan, 141
 - Halfdan, lærer, cand. theol., 56
 - Henriette Augusta f. Hinge, 58
 - Henrik, 192
 - Inge f. Møller, 192
 - Ingeborg Sophie f. Horneman, 56
 - Ingeborg Fabritius Horneman, 141
 - Inger f. Christiansen, stud. mag., 143
 - Jakob E., botaniker, socialøkon., 54
 - Jakob, stud. mag., 131
 - Jens, 20
 - Jens Jakob, cand. jur., 132
 - Jens Wilken, 21
 - Johan, prof., dr. phil., 141
- Lange, Johan M. Chr., prof., dr. phil., 21
- Johanne Dorthea Petrine, 20
 - Jonathan, adjunkt, 56
 - Karsten Fabritius Horneman, 141
 - Leila Bredsdorff f. Larsen, 54
 - Lene, stud. scient., 131
 - Merete Fabritius Horneman, 141
 - Mogens Bredsdorff, lektor, 143
 - Morten (Knud), prof., dr. phil., 131
 - Morten Thomsen, præst, 20
 - Niels Færgemann, kommandør, 192
 - Peter Bredsdorff, 143
 - Petrine Margrethe, 21
 - Rigmor F. W. f. Thaning, overlærer, 141
 - Thora, 21
- Larsen, Anna Henriette f. Brogaard, 130
- Bent Anker Bjerregaard, lærer, 340
 - Birgit f. Flemming Nielsen, 341
 - Birthe Sidenius, lægesekretær, 130
 - Elisabeth f. Flemming Nielsen, 340
 - Ejnar Sidenius, repræsentant, 130
 - Elise Margr. f. Jessen, lærerinde, 316
 - Erik, 22
 - Esther Kirstine, 316
 - Esther Sidenius, 51
 - Gunnar Gorm, læge, 341
 - Hanne D. Ulrikke f. Bredsdorff, 22
 - Holger Theophilus, forr.fører, 183
 - Ida Henriette K. f. Sidenius, 51
 - Ida K. Sidenius, 129
 - Ingeborg Kathrine, 316
 - Kathrine Marie f. Nielsen, 129
 - Knud Chr., friskolelærer, 22
 - Kristian, gårdejer, 51
 - Niels Jørgen Sidenius, telegrafist, 129
 - Rasmus, 341
 - Thorbjørn, lærer, 316
 - Tommy Elisabeth f. Bredsdorff, 183
 - Werner Sidenius, fabrikant, 129
- Larsson, Karin Perch f. Nielsen, 255
- Peter Jerker, fil. mag., 255
- Lassen, Anders Katharus Bang, 266
- Bent Katharus, disponent, 266

- Lassen, Birgit f. Zinn, 269
- Birgitte f. Hansen, tandlæge, 267
 - Bodil f. Aarslew-Jensen, fysioterapeut, 263
 - Charlotte, 263
 - Elly f. Olsen, 268
 - Hanne Bang f. Thomsen, 266
 - Hanne f. Metz, 264
 - Hans Jakob, kontorchef, 264
 - Henriette, 263
 - Henrik Joakim, 267
 - Henrik Kristian Otto, inspektør, 137
 - Jens Andreas, gårdejer, 263
 - Jesper, 267
 - Karl Johan Skovgaard, arkitekt, 269
 - Katrine Skovgaard, 269
 - Kristian Skovgaard, 269
 - Lars Kristian, 268
 - Morten, 267
 - Niels Kristian, afd.leder, 268
 - Peter Joakim, direktør, 267
 - Signe f. Skovgaard, 137
 - Steen David, 264
 - Suzanne, 263
 - Søren Henrik Bang, 266
 - Ulrik Joakim, 264
- Lemche, Bente K. Hedegaard f. Pedersen, keramiker, 238
- Gitte, 238
 - Henning Mourier, lektor, dr. phil., 109
 - Ib Sodemann, ingeniør, 238
 - Inger f. Sodemann, fysioterapeut, 109
 - Lars Erik, 238
 - Mette, 238
- Ludvigsen, Jan, fabrikant, 303
- Kim, 303
- Lund, August Carl Fabrin, læge, 127
- Bjørn-Henrik, revisor, 122
 - Erik Harald, direktør, 122
 - Grethe f. Møller, 127
 - Iben, 253
 - Jørn Fabrin, stud. mag., 254
 - Lars Ove, stud. odont., 122
 - Lise Marie Perch f. Møller, 122
- Lund, Lone f. Petersen, 253
- Marianne f. Røder, lærerstud. 254
 - Michael (Christian), 122
 - Ole Fabrin, stud. med., 253
- M**adsen, Frits, civiling., dr. techn., 149
- Michael Frits, stud. med., 149
- Moe, Alfred Johannes, civiling. 110
- Elna Alvilda f. Fog, 242
 - Erik Allan, 242
 - Inge, 242
 - Jørgen Erik, fabrikant, 242
 - Nanna f. Bittmann, 110
- Molzen, Hans, kontorchef, 241
- Jens, 241
 - Kirsten f. Moe, 241
 - Niels, 241
 - Peter, stud. polyt., 241
 - Steen, 241
- Møller, Anders, kontorchef, 90
- Allan Derry, 202
 - Ane Catrine, 3
 - Ane Catrine, 3
 - Ann-Mari Perch, 121
 - Anna Dorthea f. Jørgensen, 45
 - Anna Marie Vilh. f. Larsen, 32
 - Anne, 3
 - Anne Grethe H. f. Henriksen, 252
 - Anneliese f. Wiessieolek, 125
 - Axel (Niels Fr.), prof., dr. jur., 45
 - Bent Perch, kroejer, 126
 - Bente Perch, 126
 - Bente Richard, 262
 - Betty, 8
 - Betty f. Berg, 2
 - Birgitte Schjevik, 206
 - Birthe, sygeplejerske, 91
 - Bodil Maria f. Thaulow, 1
 - Carl, assistent, 202
 - Carl August, sagfører, 47
 - Carl Emil, provst, 92
 - Carl Rasmus, dyrlæge, 85
 - Caroline Sophie f. Fog, 33
 - Carsten Anders, 202
 - Charlotte Terndrup, 215
 - Christian, 3

- Møller, Christian, telegrafass.. 99
- Christian Frederik, 8
 - Claus, 201
 - Eigil Harald, 33
 - Ejnar, kontorass., 93
 - Ejner Rasch, landbrugskandidat, 48
 - Eline H. S. f. von Bülow, 2
 - Elisabeth K. f. Pedersen, 48
 - Elise Ragnhild f. Schmidt, 46
 - Ellen f. Lassen, bibliotekar, 262
 - Elsa f. Horn, 89
 - Elsa Margareta f. Bergelin, 121
 - Else f. Hjelmer, 86
 - Else Marie f. Jensen, 82
 - Else Theodora f. Friis-Jensen, 200
 - Elsebeth Sofie, 92
 - Emilie Petrea f. Petersen, 9
 - Emma Sophie f. Ulfbeck, 85
 - Erich Robert, 202
 - Erik C. V., generalløjtnant, 86
 - Erik Jakob, 193
 - Esther, 31
 - Eva Anna Ida f. Holm, 90
 - Eva Maria Perch, 121
 - Finn Perch, 126
 - Frands Jesper Pontoppidan, 45
 - Frederik, 2
 - Frederik Nielsen, bankdir., 50
 - Frits Ejnar, 17
 - Georges Glebe, 205
 - Hanne, 204
 - Hans Jacob E. P., civiling., 45
 - Hans Ludvig, proprietær, 48
 - Hans Ludvig, præst, 17
 - Hans Martin Friis, 200
 - Hans Ulrich Thomas Rasch, 48
 - Hans Ulrik, 48
 - Hans-Ulrik, 191
 - Hans Ulrik, 197
 - Hans Ulrik, overlæge, dr. med., 89
 - Hans Ulrik, stiftsprovst, dr. phil., 3
 - Hans Ulrik, tandlæge, 204
 - Hans Ulrik Isak, 13
 - Hedevig Mathilde f. Albrethsen, 31
 - Helge Richard, overbibliotekar, 262
 - Helle Richard, 262
- Møller, Henriette Henninga f.
- Sidenius, 13
 - Holger H. C. Perch, overbancemester, 49
 - Ida Margrethe, 193
 - Inge f. Jørgensen, 197
 - Inge f. Møller, 202
 - Ingeborg M. f. Hygebjerg-Hansen, 91
 - Inger Mette Sidenius, 95
 - Ingrid, landsretssagfører, 85
 - Jacobine f. von Kløcker, 12
 - Jens, 201
 - Jens Glebe, docent, dr. theol., 205
 - Jens Ole Perch, 251
 - Jesper Perch, 252
 - Johanne f. Petersen, 47
 - Johanne Dorothea f. Borchsenius, 1
 - Johannes Ulrik, organist, 12
 - Jørgen, finmekaniker, 189
 - Jørgen, ingeniør, 94
 - Jørgen Fr. Otto, prokurist, 85
 - Karen Margr. f. Rasch, 48
 - Karen Marie, 92
 - Kathrine Elisabeth, 13
 - Kirsten f. Ravn, 251
 - Kirsten Ada f. Berg, 95
 - Kirsten Vibeke f. Andersen, 200
 - Klaus Ulrik Sidenius, elektriker, 95
 - Knud Arne Perch, revisor, 125
 - Knud Christian, revisor, 94
 - Knud Christian Sidenius, 95
 - Knud Valdemar, stud. geom., 92
 - Kristian, 13
 - Lars, 201
 - Lars Henrik Pontoppidan, 45
 - Lasse, 191
 - Lena M. Perch, direktionssekr., 121
 - Lis (Inger) f. Schrøder, adjunkt, 205
 - Louise Wilhelmine f. Bonnichsen, 50
 - Ludvig, 13
 - Marie Amalie f. Sørensen, 12
 - Marie Louise, 13
 - Marie Louise, overlærer, 33
 - Marie Louise Hulda f. Sidenius, 3
 - Marie Nielsine E. f. Nielsen, 17

- Møller, Mary Kirstine Rasmussen f.
 Hvid, 93
- Merete Richard, 262
 - Mira Julia f. Unna, 193
 - Nanna f. Harreschou, 45
 - Nicolaj Christian Møhl, 2
 - Nicolaj Ludvig Henrich, 1
 - Nicoline, 200
 - Nils, 93
 - Nils, 201
 - Nils Perch, revisor, 121
 - Oda Else f. Madsen, 84
 - Ole, 197
 - Olga Margr. f. Hansen, 90
 - Otto Erling, ambassaderåd, 192
 - Otto Nikolaj, præst, 33
 - Ove, direktør, 201
 - Peer, programsekretær, 200
 - Per Perch, prokurist, 251
 - Peter Friis, 200
 - Poul, 48
 - Poul August, bogholder, 31
 - Poul Barfoed, skuespiller, 215
 - Poul Martin, assistent, 84
 - Poul Martin, digter, filosof, 2
 - Poul Martin, lærer, 82
 - Poul Martin, overlæge, dr. med., 197
 - Poul Martin, præst, 13
 - Poul Martin, tale- og hørekon-
 sulent, 206
 - Poul Martin, tandlæge, 91
 - Poul Perch, revisor, 252
 - Poul Ulrik, statsaut. revisor, 46
 - Pouline, 2
 - Ragna f. Kielberg, 94
 - Rasmus, biskop, dr. phil. og theol., 1
 - Rasmus, præst, 12
 - Rasmus Chr., oberst, 8
 - Rasmus Johannes, lærer, cand. phil., 9
 - Ruth f. Hansen, 126
 - Sara Gunhild f. Møller, 92
 - Severin Brendstrup, handelsmd., 32
 - Severine Marie A. f. Christensen, 35
 - Sonja Helene f. Nielsen, 204
 - Sven Olav Sidenius, redaktions-
 sekretær, 95
- Møller, Svend Peter, prokurist, 82
- Solveig Schjevnik f. Bagger, 206
 - Solvejg Terndrup, 215
 - Sophie Weismann f. Lund, 49
 - Susanne Perch, 125
 - Thora, lærerinde, 8
 - Thora Marie f. Brendstrup, 8
 - Tove Birgit f. Hansen, 201
 - Tove Glavind f. Petersen, 191
 - Valdemar, præst, 35
- Neumann, Johan Adolf, dispo-
 nent, 154
- Johanne f. Bruun, 154
- Newman, Gayle f. Lansford, 246
- Helene Gunvar f. Sodemann, 116
 - Jeffrey Jay, 246
 - John Jay, 246
 - John Joseph, Engineer, 116
- Nielsen, Anette Perch, 249
- Annemette f. Lange, bønchave-
 leder, 142
 - Birgit Marianne Perch, 128
 - Christian, 256
 - Ebba Tove g. Klint, 332
 - Jens Perch, 249
 - Jørgen S. R., civilingeniør, 249
 - Karen Agnethe f. Bruun, 285
 - Kirsten Flemming, 285
 - Kurt Egon Luchau, 323
 - Lill Perch, odont. kand., 256
 - Lis Elise f. Møller, 128
 - Lis Perch f. Jensen, adjunkt, 249
 - Morten Vilhelm Holm, 142
 - Ole, civilingeniør, 128
 - Otto Ludvig Axel Holm, 142
 - Otto Villh. Peter Holm, præst, 142
 - Peter Flemming, 285
 - Peter Mogens Holm, 142
 - Poul Flemming, revisor, 285
 - Sven Ole, 128
 - Ulrik Luchau, 323
- Nissen, Alice f. Skjøt-Pedersen, 319
- Anne Kirstine, 320
 - Astrid Kielberg, 274
 - Bertel Sandø, 177

- Nissen, Bodil Kielberg, 274
- Carl Lorenzen, præst, 28
 - Carl Sandø, cand. theol., 319
 - Christian Edvard, direktør, 78
 - Christian Sandø, stud. mag., 177
 - Erik Balslev, højskoleforst., 177
 - Erik Gerhard, gårdejer, 274
 - Gunhild f. Pedersen, cand. mag., 320
 - Gunver f. Gelardi, 178
 - Henrik Sandø, amanuensis, 320
 - Inge Margr., 319
 - Inge f. Sandø-Pedersen, lærerinde, 177
 - Johanne Dorthea M. f. Bredsdorff, 28
 - Morten, 319
 - Nis Peter, 319
 - Nis Peter Kurt, ekspedient, 178
 - Per Sandø, 177
 - Poul, 274
 - Rigmor f. Balslev, 78
 - Rigmor Sandø, socialrådgiver, 177
 - Thomas Michael Balslev, arkitektstuderende, 178
 - Thorkild, 274
 - Thorkild Balslev, dir., cand. polyt., 178
 - Thora Schat f. Kielberg, bibliotekar, 274
- Odsbjerg, Frode, provst, 88
- Henriette Kathrine f. Møller, 88
- Ollgaard, Inga Marie f. Bruun, 153
- Jens, Farmer, 153
- Olsen, Birgitte Barfoed, 216
- Birte, 211
 - Finn, salgschef, 211
 - Ingelise f. Getler, 216
 - Jørgen Ole, grosserer, 216
 - Kirsten f. Barfoed, 211
 - Lisbet, 211
 - Lisbet Barfoed, 216
 - Marianne, 211
- Otzen, Astrid f. Lange, 138
- Benedikt, prof., dr. theol., 271
 - Bodil Elisabeth, 271
- Otzen, Erik Daniel, 138
- Erik Daniel, 270
 - Gertrud, 271
 - Gunhild Hovgaard f. Jensen, 270
 - Johannes, læge, cand. theol., 270
 - Povl, provst, 138
 - Sif Krause f. Korsbæk, 271
 - Thomas, 271
- Paaskesen, Inge M. g. Møller, 205
- Panduro, Anne C. Fryd f. Christensen, 281
- Anne Johanne g. Petersen, 145
 - Caroline f. Christensen, 62
 - Ejnar Immanuel, førstelærer, 62
 - Ellen, 62
 - Elna, lærerinde, 23
 - Esther f. Larsen, tandlæge, 278
 - Gregers, 281
 - Gregers, læge, 147
 - Hanne g. Skovgaard, 282
 - Hans Rudolf, præst, 23
 - Hans Rudolf Sidenius, læge, 61
 - Henny f. Køster, malerinde, 60, 64
 - Henny J. D. g. Madsen, læge, 149
 - Holger Isidoro, cand. polit., 63
 - Ingeborg Marie Sidenius, 23
 - Johanne Dorthea f. Sidenius, 23
 - Karen f. Hedebo, 148
 - Knud Isidoro Sidenius, lektor, 60
 - Leif Thormod, forfatter, 278
 - Morten, 278
 - Ole, 278
 - Petra Marie f. Gregersen, 61
 - Rigmor f. Lomborg, 147
 - Rudolf, tømremester, 148
 - Rudolf, cand. jur., ekspeditionssekretær, 281
 - Soffy (Marie Sophie) f. Lillie Gornitzka, 63
 - Valdemar, læge, 64
- Pedersen, Bente Brøner f. Larsen, 129
- Charlotte f. Rosendahl, 324
 - Erik Aistrup, lærer, 324
 - Gert Degn, tømrer, 129
 - Lars Aistrup, 324

- Petersen, Aage Thormod, 145
 – Karen Susanne f. Lange, stud. mag., 258
 – Lars Andkjær, stud. scient., 258
- Posselt, Elisabeth, 69
 – Elisabeth, 69
 – Henrik Julian, cand. mag., 69
 – Nielsine Marie f. Sidenius, 69
- Rapp**, Anton Joachim, ingeniør, 337
 – Maria Brigitte, 337
 – Signe Bramhelt f. Borch, 337
- Rasmussen, Arne Bent, grosserer, 289
 – Elisabeth Hvoslef f. Bruun, 289
 – Flemming, 221
 – Hanne Hvoslef, 289
 – Inge Lise f. Andersen, 219
 – Jørn Barfoed Munk, radiotekniker, 219
 – Kaj Erland, musiker, 221
 – Kim Barfoed Munk, 219
 – Lis Munk f. Rasmussen, 221
 – Lone Hvoslef, 289
 – Michael Barfoed Munk, 219
 – Rigmor Herta f. Barfoed, 101
 – Steen, 221
 – Susanne Vibeke, 221
 – Svend Munk, radioforhandler, 101
- Reinhard, Erik, direktør, 165
 – Grete Langballe f. Gulmann, 165
- Riise, Annette, korrespondent, 156
 – Einer Michael, præst, 70
 – Else Holck f. Bassøe, 156
 – Esther, 70
 – Gerda f. Petersen, 294
 – Ingeborg Johanne f. Sidenius, 70
 – Jørgen Einer, disponent, 294
 – Knud Einer, inspektør, 156
- Ringqvist, Astrid f. Møller, 186
 – Nils, bogføringschef, 186
 – Sabina, 186
 – Ulrika, 186
- Robinson, Gary George, 247
 – Gary Scott, 247
 – Jerry Thomas, 247
 – John Wesley, 247
- Robinson, Mary Elizabeth f. Newman, 247
- Rosendahl, Klaus, lærer, 322
 – Knud, overdyrlæge, 179
 – Laura J. Balslev f. Nissen, 179
 – Maj Lise, skuespillerinde, 323
 – Mads, 322
 – Mette f. Trier Hansen, lærerinde, 322
 – Morten, 322
- Rudshaug, Anne Marie f. Sidenius, 298
 – Bjørn Erik, fotograf, 298
- Sandved**, Karen f. Sodemann, 113
 – Kristoffer, kontrolveterinær, 113
- Saunte, Lise Høst g. Lange, mag. scient., 131
- Schiellerup, Ib Holnæs, præst, 119
 – Karen Merete f. Møller, 119
 – Kirsten, 119
- Schmidt, Bodil Bredsdorff, børnehaveleder, 57
 – Gunnar Gram, 57
 – Hans Pedersen, arkitekt m.a.a., 57
 – Ingeborg Lange, arkitekt m.a.a., 57
 – Ingrid f. Lange, 57
 – Kirsten Eline, overlærer, 57
- Schou, Anders, gårdejer, 52
 – Henning, 52
 – Inge, 52
 – Jytte, 52
 – Poul, landbrugskonsulent, 52
 – Poulina Emilie f. Sidenius, 52
 – Thora Marie f. Dollerup-Nielsen, 52
- Schovgaard, Bodil g. Gulmann, 160
- Schutte, Anne Lise, 234
 – Bolette, 234
 – Eva Marianne f. Sodemann, 234
 – Hendrik Jacobus, mineskaktbygger, 234
 – Jacobus, 234
- Sica, Maiken f. Gulmann, 305
 – Robert, ingeniør, 305
- Sidenius, Aase Elisabeth f. Storr Hansen, 158

- Sidenius, Ane Kathrine f. Andersen, 53
- Anne-Lise f. Hansen, 297
 - Beth (Nicoline Katrine Elisabeth), 19
 - Birgitte Hansine f. Pedersen, 53
 - Bodil Marie, 4
 - Caroline Emilie, 4
 - Catrina f. Møller, 4
 - Edvard, 6
 - Ella Caroline Dorthea f. Hansen, 71
 - Hans Henrik, landmand, 158
 - Hans Karl Marius, 19
 - Hans Waldemar, 6
 - Helle, 297
 - Henning Henrik, 4
 - Henrik Posselt, præst, 71
 - Ida Margr. f. Posselt, 25
 - Isaac, præst, 4
 - Jacob, 4
 - Jacob Emil, 19
 - Jacob Isak, 19
 - Jakob, stud. med., 257
 - Johanne Marie, 19
 - Johanne Petrea f. Østergaard, 19
 - Julie Margrethe, 71
 - Jørgen Henry Verner, første-lærer, 158
 - Karin f. Beck, 257
 - Karl Emil, disponent, 53
 - Knud, adjunkt, 158
 - Knud Bredenberg, købmand, 6
 - Maren Katrine f. Niedermann, 19
 - Knud Rasmus Edvard, præst, 25
 - Mette Petrea f. Jensen, 53
 - Nicoline Rasmine, 4
 - Niels Jørgen, elektriker, 297
 - Nielsine Marie f. Møller, 6
 - Poul Johannes, 4
 - Poulina Hansine Christiane, 4
 - Rasmus Møller, 6
 - Rasmus Møller Emil, lærer, 53
 - Rasmus Møller, lærer, 19
 - Ulrik, 257
- Sime, James, køkkenchef, 339
- Susanne f. Barfoed, 339
- Simons, Philip, direktør, 243
- Simonsen, Inge g. Stane, 185
- Skands, Helge, landsretssagfører, 118
- Kirsten B. f. Møller, kasserer, 118
 - Lise Vibeke Vallø f. Nielsen, 248
 - Michael Henrik Vallø, 248
 - Peter Ulrik Vallø, 248
 - Steffen (Henrik), ingeniør, 248
 - Suzanne Merete, stewardesse, 118
- Skovgaard, Agnete f. Lange, 55
- Ann Lisa, 261
 - Astrid, 260
 - Eline, vævelærerinde, 55
 - Else Cathrine f. Godskesen, 133
 - Esbern, 260
 - Esbern Lange, 55
 - Eskild, 55
 - Hanna Astrid Evi f. Laurell, 134
 - Inge Wind f. Skadhauge, 260
 - Ingrid, 260
 - Ingrid Marie Cathrine, børne-havelærerinde, 55
 - Helen Jane, 261
 - Jessie f. Casartelli, 135
 - Joakim Anthony, arkitekt, 261
 - Joakim Fr., maler, billedhugger, 55
 - Johan Thomas, maler, billedhugger, 134
 - Kirstine, 282
 - Lisbet, 282
 - Morten Christian, kunstmaler, 55
 - Niels, ingeniør, 135
 - Niels, lærer, cand. psych., 282
 - Niels Anthony, 261
 - Pauline May f. Bodger, 261
 - Peter, kunstmaler, ornitolog, 133
 - Roland (Joakim) S., kunstmaler, 134
 - Tham Massmann, mekaniker, 260
- Smeltzer, Karl Christian, Financial Analyst, 187
- Nina, 187
 - Vibeke f. Thorsen, 187
- Sodemann, Aage urmagermester, 106
- Adolf Frederik, præst, 38
 - Anna Elisabeth, lærerinde, 16
 - Anne Bente f. Nyegaard, 227
 - Anne Helene, 245

- Sodemann, Anne Karin, 231
- Anne Lise f. Thomasen, 106
 - Asta, bogholder, 39
 - Axel, tømrer, 223
 - Bent, læge, 227
 - Bente f. Stilling, 235
 - Birgit Johanne, 224
 - Bodil Johanne, 102
 - Britha Else f. Jensen, 233
 - Carl, ingeniør, 226
 - Christian, 235
 - Christian Møller, 16
 - Christiane f. Møller, 16
 - Claus Michael, 233
 - Cynthia Sally f. Hunter, 117
 - Doris Cornelia, 103
 - Elin Magdalene f. Dam, læge, 105
 - Ellen, økonoma, 38
 - Else, f. Hansen, 231
 - Erik, brygmester, 236
 - Franz, civilingeniør, direktør, 107
 - Franz Henrik, ingeniør, 232
 - Finn, minkfarmer, 224
 - Frederik, ingeniør, 237
 - Frederik Carl, ingeniør M.ing.F., 40
 - Frits Leonhard, 39
 - Frits Leonhard, civiling., 103
 - Georg Vilhelm, 44
 - Georg Vilhelm, apoteker, 114
 - Georg Vilhelm, gartner, 44
 - Georg Vilhelm, præst, 16
 - Georg William, 117
 - Gudrun f. Tholl, lærerinde, 237
 - Gunda Sophie f. Scherf, 223
 - Gunnel Sigbrit f. Svedung, 245
 - Gunner Frants, kontorass., 104
 - Gunner Leonhard, kleinsmed, 104
 - Hans Jacob Christoffer, 15
 - Hans Ulrik, dyrlæge, 39
 - Harriet Sennet f. Rugaard, ejendomsægler, 114
 - Hedda, stud. mag., 114
 - Henriette Elisabeth f. Ravnkilde, 39
 - Henrik, gårdejer, 102
 - Holly Ann, 117
 - Ib, arkitektstuderende, 225
- Sodeman, Ingeborg, 39
- Inger Dorthea, 39
 - Jacob, 237
 - Jens Peter, materielforvalter, 231
 - Johanne Marie f. Sidenius, 38
 - Johanne Marie, jordemoderlev, 103
 - Jørgen, 237
 - Jørgen, mag. scient., 235
 - Kaj, 39
 - Karen f. Bertelsen, 236
 - Karen f. Mikkelsen, 42
 - Kim Lynn, 117
 - Kirsten f. Bilde-Sørensen, 225
 - Kirsten Gunver f. Klæbel, 107
 - Kirsten Maria f. Nielsen, 232
 - Knud Erich, 233
 - Lars Christian, 232
 - Lars Edward, Engineer, 117
 - Laura Theodora f. Gunnensen, 39
 - Lennert Hans Ulrik, bankfuldm., 104
 - Leonhard Carl Fr., apoteker, 42
 - Leonhard F. C., kammerassessor, 15
 - Line f. Duborg, 226
 - Lotte, 236
 - Maria Cornelia f. Viljoen, 103
 - Marianne, 235
 - Marie Elisabeth f. Justesen, 102
 - Marie Louise, korrespondent, 105
 - Marie Louise Doris Cathrine, 15
 - Merete, laboratorietekniker, 103
 - Morten, 236
 - Nanna f. Sodemann, fysioterapeut, 108
 - Niels Henrik, 232
 - Oda Marie f. Nielsen, 104
 - Ole Jacob, urmager, 233
 - Pia, 227
 - Poul Henrik, 231
 - Poul Martin, 245
 - Richard Lars, 117
 - Steen, 236
 - Steen Torben, 227
 - Susanne Elisabeth, 224
 - Sven, 39
 - Søren Henrik, 224
 - Thor, læge, 105

- Sodemann, Thora A. C. f. Brabrand, 40
 – Tom Børge, civiløkonom, 245
 – Tove Elisabeth f. Rasmussen, 224
 – Ulrikke Louise f. Møller, 15
 – Witte (Louise D.), translatrice, 15
- Stane, Erik, repræsentant, 185
 – Gerda Christiane f. Møller, 81
 – Kaj (Carl Emil T.) Grove, bankfuldmægtig, 81
- Steen-Christensen, Jørgen Martin, 302
- Steen-Hansen, Ib Palle, 46
 – Jane Elselil, 46
 – Lars Erling, 46
- Stenstrup, Bodil, 313
 – Ingemann, lærer, 313
 – Karen, 313
 – Kirsten f. Bredsdorff, 313
 – Poul, 313
- Steffensen, Herman Richard, missionær, præst, 34
 – Marie Amalie lægesekretær, 34
 – Marie Louise Hulda f. Møller, 34
 – Margrethe, overass., 34
- T**erndrup, Vibeke g. Møller, 215
- Thorsen, Betty T. M. f. Møller, 83
 – Ejvind, fuldmægtig, 188
 – Else f. Meyer, 188
 – Michael, 188
 – Niels, 188
 – Olaf, kontorchef, 83
- Thorup, Poul T., landsretssagfører, 108
- U**hre, Birgitte, 207
 – Kirsten f. Møller, 207
 – Marianne, 207
 – Niels Thomsen, civilingeniør, 207
- V**andel, Anne, 240
 – Jens Scheel, lærer, 240
- Vandel, Karen Sodemann f. Lemche, børnehavelærerinde, 240
- Vangen, Søren Chr., telegrafbest., 80
- W**anting, Else Marie g. Fog-Møller, filmklipper, 195
- Weidemann, Annelise Langballe f. Gulmann, 169
 – Elsebeth, 306
 – Erik V. Bonheur, prokurist, 169
 – Grete f. Madsen, 306
 – Marianne, 306
 – Niels-Erik, prokurist, 306
- Werner, Anna Eline f. Otzen, bibliotekar, 272
 – Bent Michael, overbibliotekar, 272
 – Michael, 272
- Winther, Christian, digter, 1
 – Julie f. Lütthans, 1
- Worsøe, Bodil Marie f. Møller, 10
 – Hans Ulrik, 10
 – Waldemar F. C., præst, 10
- Ø**llgaard, Andreas, dommerfuldmægtig, 140
 – Benjamin, stud. scient., 140
 – Hans, lærer, 277
 – Harry Andersen, præst, 140
 – Jakob, 277
 – Karen Margr., ergoterapeutelev, 140
 – Lise, 277
 – Niels Chr., konservatorielev, 140
 – Per, 277
 – Thyra f. Lange, 140
 – Tove Tolbøll f. Mouritsen, 277
- Østergaard, Anders Høgsbro, 275
 – Asser Høgsbro, læge, 275
 – Esther Schat f. Kielberg, bibliotekar, 275
 – Lisbeth Høgsbro, 275

Hans Nielsen

Mølleri Brønsted

f. ca. 1620

Hans Hansen

Mølleri Børkop

f. ca. 1660

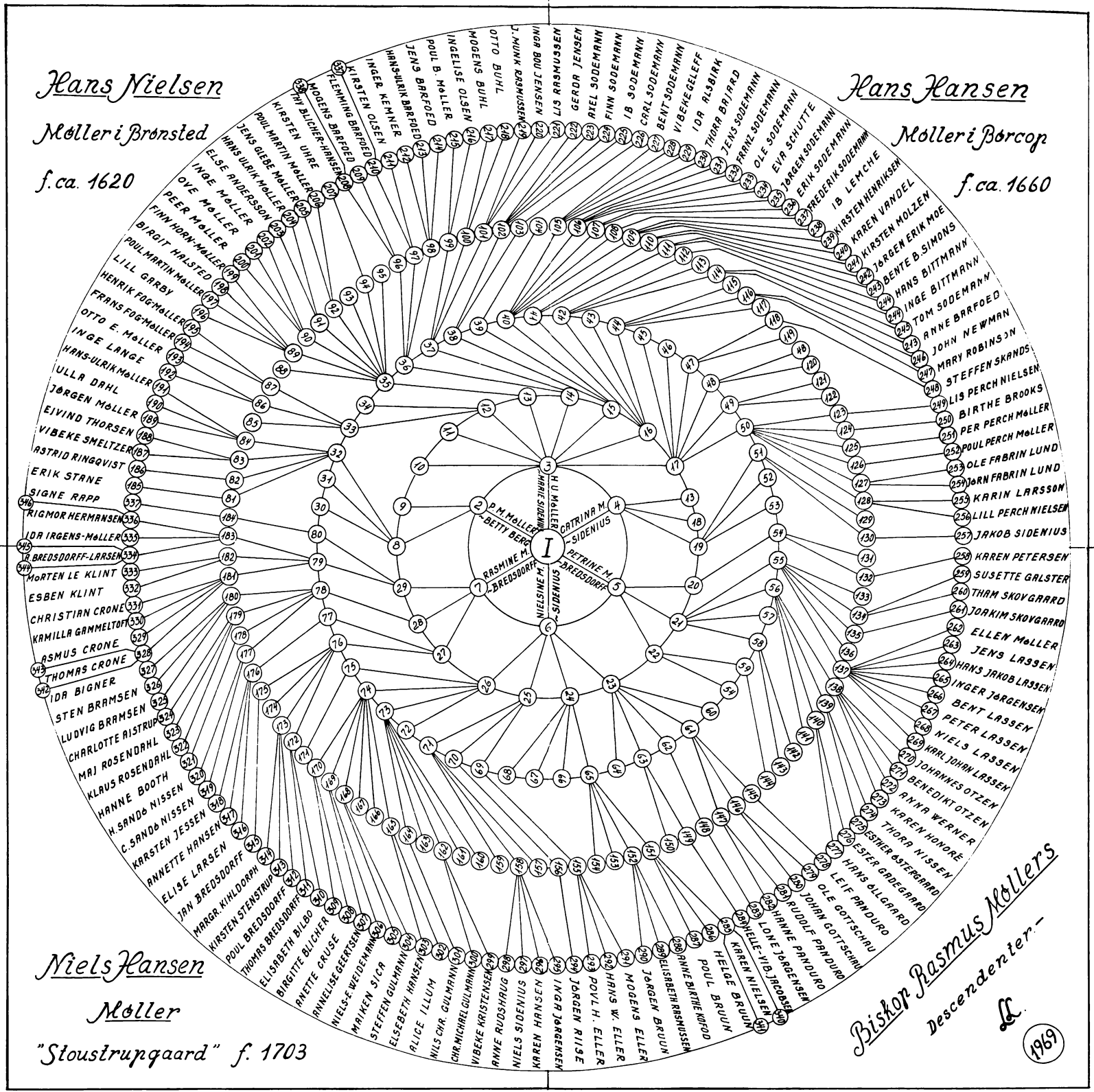

Niels Hansen

Møller

"Stoustrupgaard" f. 1703

Biskop Rasmus Møllers
descendenter -

1969

