



# Danskernes Historie Online

Danske Slægtsforskeres Bibliotek

## Dette værk er downloadet fra Danskernes Historie Online

**Danskernes Historie Online** er Danmarks største digitaliseringsprojekt af litteratur inden for emner som personalhistorie, lokalhistorie og slægtsforskning. Biblioteket hører under den almennyttige forening Danske Slægtsforskere. Vi bevarer vores fælles kulturarv, digitaliserer den og stiller den til rådighed for alle interesserede.

### Støt Danskernes Historie Online - Bliv sponsor

Som sponsor i biblioteket opnår du en række fordele. Læs mere om fordele og sponsorat her: <https://slaegtsbibliotek.dk/sponsorat>

### Ophavsret

Biblioteket indeholder værker både med og uden ophavsret. For værker, som er omfattet af ophavsret, må PDF-filen kun benyttes til personligt brug.

### Links

Slægtsforskeres Bibliotek: <https://slaegtsbibliotek.dk>

Danske Slægtsforskere: <https://slaegt.dk>

VORT SOGNS HISTORIE  
I 100 AAR

# VORT SOGNS HISTORIE I 100 AAR

Indledning af

FORFATTEREN *SALOMON J. FRIFELT*

HISTORISK FORLAG

MCMLVI

# De gamle, der byggede Sognet

AF SALOMON J. FRIFELT

## *De gamle Sogneskel*

Det danske Sogne er noget helt for sig selv.

Kun vort Broderland Norge har noget tilsvarende, og dog ud fra norsk Natur og Livsvilkaar væsentligt anderledes.

Hele det danske Land er tavlet ind i et Fletværk af Sogneskel og Herredsgrænser. Det er den danske Folkestamme, der gennem denne særprægede Folkeinddeling fra ældgammel Tid har sat sit Præg paa Landet.

Nordfra indtil Ejderen er Folkeinddelingen dansk med Sogne og Herreder. Syd derfor raader en anden Folkeinddeling svarende til et andet for os fremmed Folks Livsvaner og Behov.

Og i de gamle, danske Provinser, som nu hører til Sverige, er det Inddelingen i Sogne og Herreder, der stærkt virker med til at give Landsdelen sit danske Præg.

Og hvad er saa dette særegne danske Sogn, hvis Skel som et fintmasket Mønster indkredser og tavler hele det danske Folks gamle Stammeomraade?

Kort udtrykt kan det siges: Et Sogn er den Kreds af Bolav, der søger — sogner — til samme Kirke.

Det ligger saaledes nær at opfatte Sognet som en Inddeling samhörig med kristen Tro og Gudsdyrkelse. Men den, der sysler lidt med Stednavne og Stedsagn, gamle Grænser og Veje, vil snast opdage, at Sogneinddelingen maa væse langt ældre end Kristendom og Kirkebygning her i Landet. Det synes indlysende, at det var ud fra Kristendommens Behov, Sogneinddelingen blev formet, da tog man ikke og knyttede gamle, hedenske Guders Navne til Kirkesognet: F. Eks. Torsager (1402 Thorsager), Torsted (1330: Thorsteth), Torstrup (1330: Thorsthorp), Tistrup (1330: Tiistorp). Ejheller gav man Sognet Navn efter ældgamle hedenske Helligsteder eller Vi som de to Vium Sogne: Sd. Vium (1330: Wijm", Nr. Vium) 1300: Wiim", Viuf ved Kolding (forhen Viguth), Dejbjerg (1330: Døthbijergh).

Blot disse enkelte Eksempler ud af et stort Navnestof er tilstrækkeligt til at vise, at Kirkesognets Navnegivning og dermed selve Sogneinddelingen rækker tilbage til Kultus og religiøse Forestillinger langt forud for Kristendommen her i vort Land.

Ogsaa forud for den Tid, da Kristkirken blev det samlende Midtpunkt i Sognet, har Bygdens Folk sognet til et eller andet Samlingssted: Helligstedet, hvad nu det var: Vi eller Gudehov, Helligkilde, Lund eller Solbjerg: Svolibjerg i Sdr. Omme, Tirsbjerg i Hoven, Blushøj eller Lyshøj — hvad Navn der nu bruges til Højen, Banken eller Lunden, hvor man stævnedes sammen for at dyrke og fejre de Gudomme, hvis Kræfter man dagligt havde for Øje:

Solen? — Ilden? — Livets Fylde i Vaar og Sommer? — Ja, hvad ved vi. — Jo, vi ved gennem Sagn, Overlevering, Stednavne og Stedsagn, at disse Guddomme sammen med Helligkilder, Vætter og Helligsten har levet i de gamles Tro og er dyrket paa faste Helligsteder.

Jo vist har Sognefolk sognet sammen, før end Sognekirken blev Samlingsmærke. Og om nogen vil hævde, at Sognets Oprindelse kan ledes tilbage til de Gravhøje, der i Grupper eller Rækker kroner Aaser og Højdedrag i omtrent hvert eneste jydsk Sogn, da kan vi kun sige: Det er foreløbig en Trossag, fordi vi endnu ikke kan føre fyldige Vidnesbyrd for eller imod en saadan Paastand. Derimod kan vi allerede nu med nogenlunde Sikkerhed hævde, at de Folk, som i Dag virker inden for Sognets Rammer, er ud af samme Stamme og Slægt som de Mænd og Kvinder, hvis gule Benstumper smuldrer i vore Gravhøje. Der er, siden Enkeltgravfolkets Indvandring i Vestjylland i yngre Stenalder, saa vidt kan ses, ikke Brud eller Spring i Udviklingen, der lader sig tyde som et fremmed Herskerfolks Indfald i Landet. Alt: Arkæologiske Fund, Stednavnestof, Sagn og Sprog, vidner om en jævn fremadskridende Udvikling inden for samme Folkestamme. Og ind i denne Udvikling tegner ogsaa Herreds- og Sogneinddelingen sine Træk, uden at vi med Sikkerhed kan vise hen til Udspringet.

Ved Indgangen til den historiske Tid ligger vort Land fast formet i Sogne og Herreder. Og da den gamle Tro og de gamle Kultursteder afløstes af Kristkirkerne, søgte Sognets Folk til disse nye Gudshuse, gravlagde deres døde i den viede Jord Kirken saa nær som muligt og knyttede Sagn og Tro til det viede Helligsted.

Spændingen eller Brydningen mellem ny og gammel Tro er nu glemt eller kun antydet i dunkle Sagn: De mange Sagn om Kirkebyggeri, hvor løsgaaende Stude og Kvier eller andre viede Dyr jages ud i Natten og kommer til at afgøre Pladsen for Kirken. Eller de talrige, vidt spredte Sagn om Bjengfolk, der river ned om Natten, hvad Sognets Folk har rejst af Kirkemuren i Dagens Løb. — Saa fjærn og vag er i Dag den Spænding, som i hine fjerne Tider gjaldt Liv eller Død.

Det var den danske Arkæolog C. J. Thomsen, der for mere end 100 Aar siden formede Tredelingen af Norden Oldtid i de tre Tidsafsnit: Stenalder, Broncealder og Jernalder. Denne Inddeling staar stadig ved Magt, selv om vi nu forstaar at skelne mellem forskellige Perioder inden for de tre Hovedafsnit.

I hvilken af disse Tidsperioder Sognet som sluttet Enhed er gledet ind i dansk Kultur og Folkeliv, kan vi endnu kun gætte paa. Vi maa med et Suk vedgaa vor Uvidenhed ogsaa for Tidsrum, der ligger os langt nærmere. — Hvor meget sikkert og i Enkeltheder fastlagt ved vi vel om Sognets Liv i store Dele af Middelalderen. Og det er endda en Tid, da der i næsten hvert eneste dansk Sogn sker store og skelsættende Hændelser. Først og mest den store Kirkebygningstid, der endnu gi'r det danske Land sit Præg.

Det er som en ny Stenalder i disse Aarhundreder gaar hen over vort Land. Markens og Skovens store Graasten samles og kløves ud i banede Granitkvadre og stables op i romanske Kirkemure. Fremmede eller Sognets hjemlige Bonkekunstnere mejsler Dørbuer, Vinduesoverligger og Prydelser ud af den haarde Kampesten og skaber inden for den romanske Stil en hjemlig og særpræget Kunstform.

Det er en saa imponerende Kraftudfoldelse, der sker i de danske Sogne gennem Kirkebygningstidens ca. halvandet til to Hundrede Aar, saa vi i Dag næsten staar uforstaaende overfor dette Størværk.

Lad os i Dag prøve at forestille os, at omtrent hvert Sogn i vort Land gennem tre, fire Slægtled ved eget Arbejde og egne Midler, uden Statsstøtte eller teknisk Hjælp ude fra, rejste sin egen romanske Kirkebygning af hugne Granitkvadre, kløvet ud af Sten, som er gravet op af Sognets Jord!

Ugørligt! vil de fleste mene. Ja, men det er dog gjort! Som fuldgældigt Vidnesbyrd herom ligger nu 730 Kirker rundt om i Jyllands Sogne.

Og prøver vi at tænke Sagen igennem, da dæmrer det for os, hvilket Kæmpeværk her er udført af de faatallige og spredte Bolavs Folk i det gamle Middelaldersogn, at Sognefolkene med deres plumpe Redskaber og primitive Hjælpemidler har magtet at rejse alle disse Kirkehuse, der ligesom Stenalder-tidens Dysser og Jættestuer synes bygget for Evigheden.

Hver især kan blot en Dag ved Lejlighed prøve at kikke lidt paa sin egen Sognekirkes Mur og tælle efter, hvor mange Granitkvadre der er i et enkelt af Murens Skifter og maaske regne efter, hvor mange det bliver i en enkelt Mur. — Omkring 1500 Stenblokke i hvert enkelt Kirke!

Og hvad har saa krævet den største Indsats af Arbejde og Offervilje, enten ud af egne Kampesten at kløve de mange Blokke, der lidt efter lidt højnede Kirkemuren, eller ogsaa paa Smaaskuder fragte den rhinske Tufsten helt nede fra Andernach nær Köln, langs Floden over Havet og op ad vestjydske Fjorde og Aaløb frem til Kirkens Byggepladser. 60 af Vestjyllands største og smukkeste Kirker nær Fjorde eller Aaløb er nemlig helt eller delvist bygget af den rhinske Tuf.

Det er en saa storslaaet Indsats af Arbejde og Of-

fervilje, Byggesnille og primær Kunstudfoldelse, som intet andet Tidsafsnit i det danske Folks Historie har Magen til: Næppe et Sogn i Landet, som ikke har givet sin Indsats i Kirkebygningens Stenalder.

Og saa ved vi dog intet om Enkelthederne i dette storslaaede Byggearbejde ud over, hvad selve de gamle Kirkebygninger kan fortælle os. Ingen skriftlige Optegnelser, Klosterkrøniker eller Kongebreve nævner os Aarstal for Kirkebygningstiden eller Navne paa Bygmestre. Ikke en Linje er overleveret os om denne Stordaad og dette mærkelige Tidsafsnit i vort Folks Historie. Vi ser kun det, der er sket!

Kun een eneste af disse mange Hundrede Granitkirker melder selv, hvornaar den er rejst. Det er Gjellerup Kirke ved Herning. Derfor har denne Kirke en saa enestaaende Værdi ved den Mulighed, den gi'r for en tilnærmelsesvis Datering af Egnens øvrige Kirker.

Paa Gjellerup Kirkes nu tilmurede Syddørs Overligger staar indhugget en Indskrift paa Latin, som i Oversættelse lyder:

Aaret 1140 efter Herrens Byrd er dette Hus grundlagt her til Guds Ære.

Gjellerup Kirke er saaledes Landets eneste Sognekirke, som med Aars Nævnelser har kunnet fejre sin 800 Aars Rejningsdag. Men lignende Alder har mangfoldige andre af Danmarks romanske Kirker. Og mange er endnu ældre. Det vil altsaa sige, at i de fleste af Danmarks Sogne har Folk gennem 7—8—900 Aar sognet til den Kirke, der gennem Slægternes Glæde og Sorg har været Midtpunkt og Samlingstegn for Sognets Liv.

*Ældefuret, graastenstynget,  
Sylde dybt i Oldtids Tro,  
Svalekredset, stormomslynget  
Vartegn over Sognets Bo.*

*Her de fandt det store Møde  
mellem Tid og Evighed,  
Slægt bag Slægt, der stred og døde,  
sank i Muld i Kirkefred.*

*Graastenshus, der signer, samler  
dem i Strid og dem i Støv,  
mod dit Læ de trætte famler  
til en Seng bag Ler og Løv.*

*Seng ved Seng med Græstørvsider  
under Svøb af Sol og Regn —  
Rastløb rinder Blæst og Tider —  
Fast staar Sognets Samlingstegn!*

Og rundt om den gamle Kampestenkirke ligger de i Klynger og Lag, eet med den viede Jord, alle de gamle Slægter, der har virket og stridt og hver især givet deres lille Indsats til Fremgang og bedre Kaar for de, der kom efter.

Den folkerigeste Boplads er ikke Stationsbyen i Dag, hvor der leves og virkes. Men Sognets tættets befolkede Boplads er de døde omkring Kirken, hvor de nu hviler, de gamle Slægter, der gennem de sidste 8—900 Aar har været med til at bygge Sognet.

#### *Ad Hovvej og Møllevej.*

Kampestenskirken — tit rejst paa et ældgammelt Helligsted — blev gennem de mange Hundrede Aar Sognets Mærketegn og Samlingssted — Formidleren mellem Liv og Død med Evighedens Manen eller Trøst.

Men ogsaa Hverdagens Stræb for dagligt Brød rejste sine Mærketegn omkring i Sognene.

Naar man færdes ude i de faa Hederester, som endnu er igen i de midt- og vestjydske Sogne, støder man jævnlige paa dybe Render og Furer, som trækkes hen gennem Lyngsværen, tit skjult af Lyn-gen, saa man ikke ser dem, før man snubler og jager Næsen ned i Lyn-gen: Hovsa. Det er nok igen de gamle Vejspor fra Metusalems Tid.

To Mænd fra Hødehusene i Ølgod, Mads og Jep, kom en sen Aften kørende fra Borris Marked med mange Handeler og flere Lidkøb. Nede paa Paabøl Hede holdt Jep Hestene an. »Trr — Holdt«.

»Hwa er nu løs?« hikkede Mads — han laa i Bunden af Vognen.

»Jow, her gaar lige akkurat 99 Vejj, og hwa for en jen af demme skal vi no mej?«

»Naa-aa,« mente Mads, »her er da allerhywest en hal Hunder.«

Men Jep blev ved sit: »99 Veje over Paabøl Hede.« Det slog de saa til Væds om og satte en Flaske Brændevin i vove. Men da det ikke var godt at tælle Vejspor ved Nattetid, lod de Hestene raade for, hvilket Spor der var bedst at følge, og kom ogsaa godt nok hjem. Næste Dag gik de saa ned paa Paabøl Hede og talte de gamle Vejspor, der i et bredt Bælte Nord—Syd furer Heden her. Der var 101 Spor. — Ja, saadan fortælles der.

Bliver Lyn-gen brændt af, saa Fladen ligger nøgen som en skorpet Hud, da ser man, hvorledes disse gamle Vejspor skærer sig hen gennem Lyngsværen ud mod alle Verdens Hjørner. Nogle viser kun et enkelt Hjulspor, andre tre, fire sideløbende Spor. Og ingen andre Spor er dybt slidte Hulveje, der vidner om Færdsel og Slid gennem lange Tider. Og det sker, man støder paa brede Vejbælter: Spor ved Siden af Spor i Sneesevis.

Tilsyneladende uden Maal og Med hules og krydses disse gamle Vejspor. — Ja, de maa ha' kørt mærkeligt omkring, de gamle, med deres Studespænd. Hvad mon de har været paa Farten efter?

Een Gang slidt ned i Lyngsværen og igen tilgroet staar disse Furer næsten uændret Hundredaar efter Hundredaar, indtil Ploven sletter dem ud. Disse

gamle Vejspor er som ordløs Hilsen fra den Fortidsslægt, som engang har færdedes her og slidt disse Spor dybe. Og den kyndige kan trods det tilsyneladende tilfældige i Vejsporenes Kryds og tværs dog tyde et og andet om Retning og Maal.

De brede Vejbælter med Sneesevis af Spor i Nord—Syd er Resterne af de store Udfærdsveje Sønder ud.

Andre ogsaa ret brede Vejstrøg paa tværs af Landet peger ud mod Kystens Udskibningssteder og Fiskepladser. Andre mere enkeltvise Spor peger ligest muligt ind mod Sognekirken. Det er Kirkevejene for Sognets yderste Bolav ind mod Egvad, Aadum, Dejbjerg eller en anden Sognekirke.

Andre Steder igen finder man Vejbælter paa tværs af alle andre Spor. Hverken Udfærdsveje eller Kystveje og dog tydeligt nok Slægtleds Slid gennem Aarhundreder. — Kanske kan en af Sognets ældste nævne et Navn, der gi'r Tydning: Æ Hovvej.

Hovvejen. Saa véd vi, Vejen fører hen til Eg-nens gamle Herregaard, der kanske i Dag er almindelig Bondegaard, hvor kun gamle Voldrester, Sagn og Overleveringer og gulnede Dokumenter fortæller om Fortidens Storhed.

Der ligger Rester af mange gamle Hovveje op gennem Jylland.

»Gaarden« — Herregaarden — blev for mangfoldige Sogne Samlingsstedet paa godt og ondt. Ikke som Kirken, der midtsamlede det enkelte Sogn.

»Gaarden« derimod virkede til Samling paa tværs af Sogneskel. Herregaardene ejede som Regel Fæstegods med Hoveripligt i forskellige Sogne. Derfor blev Hovvejen tit slidt langvejs og af forskellige Bolav og Sognefolk.

Det er med meget blandede Følelser, de gamle Slægter har slidt disse Hovveje. Det tvungne Hoveri var selvsagt ikke højt anskrevet af de, der maatte forsømme eget Arbejde for at røgte Herremandens.

Hovarbejdet er i sin Tid indført som en Slags socialøkonomisk Foranstaltning til Fordel for begge Parter: Bonden, der enten tvungen af Skat og Skyld eller frivillig for at bjerge en Fordel gik ind til Fæstebondens Kaar, slap for Ledingspligt og Skatteskyld til Kronen mod at yde Landgilde og visse fastsatte Arbejdsdage til Godset.

Og for Herremanden gav Ordningen den Fordel, at han fik billig og konstant Arbejdskraft til at drive sine vidtstrakte Marker. For Kronen (Staten) blev det lettere og mere overkommeligt at inddrive Skatter og Ledingsydelse, ligesom det ogsaa havde visse Fordele at samle Arbejdsydelse og Produktion af Udenrigshandelens toldgivende Varer (Studefedningen) paa færre og større Gaarde end spredt ud i Landets Bondebrug.

Hvorledes Hoveriet, der saaledes i sit Udspring nærmest er en naturlig Ydelse som Vederlag for visse Fordele, gennem Hundredaarene udviklede sig til en tyngende og vilkaarlig, næsten utaalelig Byrde

for Fæstebønderne, skal ikke her udredes. Vi holder os blot til, hvad gamle Hoveriprotokoller og Forordninger kan melde. — Ja, og saa hvad de mange Hovvejes dybt slidte Spor kan fortæller om Slægtens tvungne Færd til og fra »Gaarden«.

Men det vil gi' os et falskt Billede af Fæstebøndernes Kaar, om vi udelukkende opfatter Hoveriarbejdet som Tvang og Slaveri. Selvfølgelig: Ingen Form for Skat eller Skyld er elsket. Den Mand, som maatte forsømme egen Avl for at bjerge Herremændens, sled sjældent med Glæde Hovvejens Spor, selv om Hovarbejdet havde Fællesskabets og Samstævnet mange Fordele: Paa Hovmarken kunde man mødes med Kendinge baade fra eget Bolav og fra andre Sogne, spørge nyt og kanske slumpe til at lave en Handel. Og hvad nyt, der kom frem inden for Bondebruget, fandt over Hovmarken lettest Vej ud til Sognets Bolav.

Og for de unge var Hovarbejdet paa Gaarden ofte en kærkommen Afveksling i et træls og graat Hverdagsslæb. Mødet med andre unge fra fremmede Sogne og Bolav gav Spænding og Tidkort til Arbejdet, virkede ogsaa tit Kæppestrid, hvor det gjaldt om at hævde sig som den bedste. Og blev i hin Tid en sjælden Gang knyttet Baand og fundet Giftermaal ud over Sogneskellet, da var det som oftest Hovmarkens Skyld.

Men trods alt: Hovarbejdet var en Form for Tvang selv der, hvor Forholdet mellem Godsejer og Fæstebønder var det bedste. Og Tvang var altid for Jyden som en gnavende Sømispids i en Skosaal.

Naar Pigerne fra Hanning og Bølling tidligt om Morgenen gik til Hov paa Lundenæs for at rive Hø, da var de kry, bar Riverne højt og traliede:

»Vi skal til Hov! Vi skal til Hov! Vi skal til Hov i Daw«.

Men naar de sent om Aftenen udasede vendte hjem, havde Melodonten faaet en anden Lyd. Nu slæbte Riverne efter dem, og Pigerne sang ikke, men skældte:

»Gid Rakkere havde det forbandede Hov!«

Til Herregaarden Lundenæs var der i gammel Tid meget stor Høslæt langs Skjern Aa, og følgelig krævedes af Godsets Fæstebønder meget Hovarbejde i Høslættiden. Man sa'e, at naar Folk i Stauning, Skjern og Bølling Sogne i gamle Dage fæstede Piger, sørgede de altid for at leje de fedeste og tungeste Piger. — Jo, for de var bedst til at træde Høet ned! Og det Hø, man ude paa de bløde Enge havde Held til at træde ned i den sumpede Bund, var man da fri for at slæbe hjem til Lundenæs!

Fra Hoveritiden paa Nørholm ved Varde kendtes det samme paa en anden Maade: En gammel Kone fortalte, hvad hun som Barn havde hørt fortælle af andre:

Naar Bønderne i Høslættiden var til Hov paa Nørholm, da var den jo den grommest (mest ansete),

som. naar Ladefogden vendte Ryggen til, turde smide de største Bornfulle Hø i Aaen — for det var man jo fri for at køre hjem!

De, der hjemme nøjsomt og omhyggeligt rev hvert Straa med, satte her en Ære i at kaste mest muligt i Aaen! — Det er Forskellen paa Hovarbejde og eget Arbejde tegnet i et enkelt lille Træk.

Traf man paa Hovmarken Kendinge, saa mødtes man ogsaa her med udensogns Folk med andre Skikke og nu og da med fremmed Tonefald i Maalet, som man nøje mærkede sig og havde Moro af at efterabe, naar man kom hjem. Og om de udensogns Folk, man traf paa Hovmarken, lavede man nu og da en Remse sig selv til stor Fornøjelse, men ikke let for os andre at hitte Mening i — om en Mening nogensinde har været der.

»Snebjerg Skraddel aa Tjørring Adel,  
Vildbjerre Vremler aa Timring Tremler.  
Gullestrup Krakler aa Hanning Stakler.  
Rind Rakker aa Arnborre Grødlyww,  
Skarrild Pølse aa Aasing Staalstang.  
Felding Foorhøwder aa Brande Gjæs,  
Ejstrup Hugorm aa Tyregod Pandekager  
aa Sunds Skalleslugere!«

Denne Remse synes lavet paa Hovmarken ved Herringholm eller Sindinggaard.

Langt ude mod Vest ligger Lønborggaard med 1 Td. Land Eng til hver Dag i Aaret. Det meste Hovarbejde var her ligesom paa Lundenæs Højbjergning. Folk fra mange Bolav og Sogne stævnede i Høslætten sammen her paa de brede Skjerna-Enge.

Det gav baade Samlag og Modstilling. Og for at særtægne, ærte eller spotte de forskellige Sognes Folk, traliede Ungdommen — saaledes som vi nu kan lytte os til i de gamle, drillende Byremser:

Mølgaard Swanser, Styg Danser,  
Ferbæk Trommeslaar, Vostrup Herrer.  
Lawstrup Smærer,  
Lønborg Lyww, Bøll Tyww, Kjæfling Klækrotter  
Tarm Flynderhoveder!«

Kanske var det paa samme Hovmark, der rimedes »Aadum Forhaand, Egvad Braand, Skjærn Fruer. Dejbjerg Duer, Stawning Grødlyww (man sa'e, de fik Grød 21 Gange om Ugen!) Velling Tørretyww«.

— Jo, af gode Naboer skal man høre Sandheden:

»Ak Herregud endda! Du er lisaa hvid i di Fjæs som Skjærn Kirke — og den er endda kalket med swaat! —

— Jo vist: Træls Vej gør surt Sind. Men let Hjerter gør kort Vej. — Mon ikke de mange Hovveje, hvis Resten vi endnu kan finde, har været baade lange og trælse for de Slægter, der sled dem dybe. —

Men der er ogsaa andre Veje, som slides mere viligt og med lettere Sind.

Nede i en Lavning med Vandløb og Dam ligger den gamle Vandmølle. Og rundt fra alle Sider samles Vejspor her som Eger i et Hjulnav. Møllen har haft sin Plads her gennem adskillige Hundrede Aar. Mange af de gamle Vandmøller stammer fra tidligste Middelalder. Og endnu tør man ikke med Sikkerhed sige, om Vandhuleet er indført her til Landet af Munkene eller har været kendt før.

Men mange af de gamle Mølleveje er saaledes endnu ældre end Hovvejene. Og Møllevejen sled man ulig mere villig, for selv om den kunde være lang og træls, saa kørte man her sit Studespænd i eget Ærinde. Og kunde Ventetiden i Møllen end trække ud, kanske i Dagevis, naar der var for lidt Vand til Søgningen — inde i Møllerens Gæstestue var dog altid en Taar Øl og en Dram at bjærge og god Tidkort ved at snakke med Mølle-gæster fra andre Bolav og spørge Nyt fra eget og fra fremmede Sogne.

Her er man ikke som paa Hovmarken med mange i Samling oplagt til at ærte og drille med lange Byremser. Følger Snakken paa andre Sognefolk og deres Vilkaar, bliver det mere en kort og saglig Vurdering:

I Sønner Omm er de gromm (udmærkede). I Hown er de bown (selvfølende). Men i Grindsted og Green er ett ret møj o fortjenn.

*I Ørre, der behøver de ett o sørre.  
De Folk i Tved, de løver a Sveä.  
Een skal ta det nap a nyww,  
om een vil i Haderup blyww.*

Strellufsognere ka' man altid kende. — Saa-aa? — Jo, de er næsten altid rundryggede. — Nej se da, hvor ka det være? — Jo, for det de sidder op i Sengen og sover. — Sidder op i Sengen? — Ja, for de har Tegnebogen under Hovedpuden! —

I Lønborg, der lever de af Hø! Og i Stauning er Maanen djer bedste sol —

Ja, og naar Las fra Lynn kjør til Waarr, saa har han fuld Las hen og Las fuld hjem — —

Mølleren fik sit Vederlag for Malingen ved at tolde af Kornet. Og da Mølleren næsten altid var Egnens mest velhavende Mand, skumlede Folk ofte over, at han toldede for haardt, eller at hans Toldkop var lovlig stor. Og Folkeskæmten lader Mølleren sukke:

»Nej, nu om Dage er der ikke stort ved Mølleri, men den Gang, Folk var glade, bare de fik Sækken hjem igen fra Mølle, da var det en god Haandtering at være Møller!

»Haa-aa! — snøfter Folkevittigheden bidsk — Ved I, hvad Mølleren er for en Karl. Jo, hvis man tar en Tyv, en Prokurator og en Møller og putter dem sammen i en stor Sæk og ryster dem godt, saa er det altid en Tyv, der først kravler ud af Sækken, naar man lukker op! —

Jo, for det ved man da: paa Mølleren er der kun

eet ærligt Lem, og det er hans Tommeltot — Jo, for den sidder ned i Toldkoppen og tar Plads op for Kornet, naar han tolder!

Naa, selv om Folk skumlede lidt, og Folkevittigheden sagde drøje Skæmt, saa var den gamle Vandmølle — og siden i Tiden Vindmøllerne — gennem Aarhundrede et af Egnens Samlingssteder, og Mølleren en af Sognets mægtigste og mest velhavende Mænd, der baade her og der førte an i Udviklingen.

Alle de, der med Slægtshistorie for Øje gransker de gamle Kirkebøger, undgaar ikke at lægge Mærke til, at naar Møllerne holder Barnedaab, da er det Sognets bedste Mænd, der staar Faddere, eller det er Møllere fra fremmede Sogne, tit er det selve Præstemadammen og da allermindst Degnekonen, der bærer Barnet.

Jo, jo, Mølleren og hans Slægt tegner sine Træk i det gamle Sogn, og dem kommer man ikke udenom, naar Sognets Historie og Opbygning skal skildres.

#### *Præstens Køer og Degnens Faar*

*»En Kjærk aa en Møll sætter Præg o en Egn.  
Det samm kan vi sejj om en Præst aa en Dejn.«*

siger Søren Noe Nygaard i Indledningen til sin jydsk Digtsamling: »Præst aa Dejn«.

Møllen og Kirken blev Sognets Samlingstegn — Mærketegnene for det daglige Brød og det himmelske. Præsten var i sort, Mølleren hvid. Men den hvide Farve her blev af ingen opfattet som Tegn for Uskyld, dertil var Møllerenes Toldkop for ilde anskrevet!

Præstens sorte Antræk derimod virkede ærværdigt og øgede Respekten for hans Kald og det dulgte Gys for den sorte Skole, han sagdes at ha Kendskab til.

Mølleren var en Bonde som sine Fæller. Og den Myndighed han havde inden for Sogn og Lav, fik han kun i Kraft af sit Vandhjul, sin Toldkop og sine sammenspærrede Dalere.

Præsten derimod, selv om han i sin Tid var Bonde og røgtede en Bondes Arbejde, stor som Formidler mellem denne Verden og den kommende — som Dørvagt ind til Evigheden — derfor fik han sin Særstilling i Sognet. Han kunde være Menighedens Hyrde — Vorfar — eller Sognets Foregangsmand med Brak og Sædsifte. — Han hørte dog sammen med Sognets Kirke og gjorde sit til, om det gamle Kirkehus føltes skærmende eller truende, løftende eller tyngende.

Og naar Præsten jordede Sognets døde og kristnede den nye Slægt, da virkede han med i Fornyetelsen og byggede videre paa Sognet.

I hvert et Sogn i Danmark kan findes en Linje fra Kirke til Præstegaard og ind i Sognets Liv og Udvikling. Mere eller mindre tydeligt til de forskellige Tider, men dog altid mærkbart.

Almindeligvis tales der med en vis Ringeagt om



Rationalismens Præster. Og sandt er det, at deres Teologi var flad og jordbunden, og deres Forkyndelse virkede næppe, at Sjælene »af By over Stjerne for«.

Men i deres Tid gav Præstegaardens Bygmark kanske flere Fold end selv Møllarens. Og Præstens røde Køer var tit Sognets bedste. Ogsaa det satte sine Spor. Sidenhen kom nye Retninger og nye Mænd med Vækkelse, Sang og Vennemøder og stor Glæde til dem, der lod Sindet fylde deraf.

Og blandt Sognets Gaarde laa Præstegaarden, en af de bedste og kredset ind af Aarhundreders hævdvundne Respekt. Kanske var dens Agre mere vel dyrkede end Naboens — kanske ringere. — Der var de Præster, der var kloge paa Himlen, men Taaber i en Plovfure.

Præstegaarden var til enhver Tid noget for sig: Herfra sivede nye Tanker og nye Strømninger ud i Sognet. Her havde Lærdom og boglig Dannelse til Huse. Og den Dag Præstegaarden med Traditioner, Have og gamle Lindetræer kendes for uhaandterlig for en nyere Tids Teologer og afløses af en Funktionærbolig i Villastil, da mister Sognet et af sine gamle Kultur- og Mærketegn og føles fattigere derved. —

Gammel Præstegaardskultur er en Dannelsesform for sig, oftest i Modstilling til Almuekulturen, aldrig i Enig med denne.

Den jævne, jordgraa Almuekultur, der var Sognets — Folkets — egen, synede graa og farveløs og fastlagt som selve Aarets Kreds. Men den er vokset af Sognets Jord og lagt i Leje gennem mere end tusinde Aar, derfra dens Styrke af Ælde og Arv.

Og Præstekulturen mægtede aldrig den graa Almuekultur, selv om denne var underlegen i alt, hvad angik Lærdom og Latin og Laan ude fra.

Folkets, Sognets, Kultur — som Intelligensen knapt gad regne for en Kulturform — kunde spejle eller vrænge ad det fremmede, men lod sig ikke af hverken Teologi eller Politik rokke ud af sit tusindaarige Leje, det Kunststykke magtedes først af Teknikken.

Var Præstegaarden og dens Kultur nærmest som en enlig Ø i Sognets Liv, saa blev Præstegaardshaven — som i sin Tid Klosterhaverne — det bedste Bindeled ud til Sognets Hjem. Fra den fandt Plantevang, Stiklinger og Pødekviste Vej ud i Sognet. Og den Præst, der plantede mere, end han prækede, var maaske den, som satte de dybeste Spor.

Præstegaardens Stilling ind i Sognets Tilværelse er søgt tegnet paa en Sten i Ølgod Præstegaardshave:

*»Fra Alders Tid et hegnet Bo  
for Ølgod Sognepræster.  
Med Bøn og Bog, i Tvivl og Tro,  
de tjente deres Mester.*

*Og Slægter svandt. Og Slægter kom.  
Og Sognet laa i Kreds herom  
som Kirkegaard om Kirken.«*

Præstens Samhør med Kirke og Sogn er vel nok noget nær lige saa gammel som Kirken. Senere i Tiden kom Degnen til. Han mærkes mindre, men bruges mere, for han kommer ikke ud fra med fremmed Skik og megen Lærdom. Han regnes for een af Sognets egne, selv om kanske hans Maal røber, han er fra en anden Egn.

Og naar Degnen faar sin faste Plads i Sognet og er med til at præge dens Udvikling, da er det uden Præstens Rygstød af Hartkorn og røde Køer. Kanske kan Degnelodden kun føde et Par Faar og en enlig Ko! Saadan set naar Degnen ikke engang op i Rangen som Boelsmand. Men Degnens Faar finder altid Græs — Giver Degnelodden for lidt, gaar hans Dyr med i Byens Fællesdrift. For Degnen hørte med til Fællesskabet, der hvor Præsten stod udenfor eller ovenover.

Degnens Kald var at tjene baade Præst og Menighed som et Bindeled mellem Kirkens Højtid og Sognets Dagligdag og at lade Børnene anamme en god kristelig Oplæring. Var hans Stilling end tjenende, og hans Hartkorn kun til Faarehold, stod han alligevel stærk blandt de Sognefolk, som han fulgte gennem Sogn og Fest, lige fra han sang for til Barselgildet, læste over Borde ved Brylluppet, til han sang den døde ud og prentede hans Ligvers.

Det var Skolelovene af 1814, der gjorde Degnen til Lærer og Skolen til et nyt Samlingssted i Sognet. Og hvad Degnen som Folkelærer og Foregangsmand gennem de sidste hundrede Aar har virket til Sognets Udvikling og Fremgang, kan ikke i Hast gøres op.

Maaske har ingen Enkeltmand i saa kort et Aaremaal evnet at udvikle Sognets Opbygning saa gennemgribende som netop den vaagne og nidkære Degn fra Midten af 1800 Tallet og op til efter Aarhundredskiftet.

Det var jo ikke blot inden for Skolen, at nye Undervisningsmaader brød frem sammen med Frihedsrøret, det levende Ord og det grundtvigske Livssyn. Men der er i de to Menneskealdre omkring Aarhundredskiftet 1900 saa meget, der skal formes og bygges op som nyt: Nye Drifts- og Arbejdsmaader, nyt Fællesskab baade folkeligt, fagligt og økonomisk, ny Samfærdsel med de nye Stationsbyer. — Og i alt det er Degnen med som een af de forreste.

Der udgik i disse Slægtled fra de danske Seminarier — og ikke mindst da fra Gedved — et Kuld af unge Lærere, som med Mod og Ildhu gik ind til deres Gerning i Skole, Kirke og Sogn. De var ikke blot som Lærere med til at forme den nye Slægts Livssyn. Men mangfoldige af disse Degne var ogsaa som Fakkelbærere med i Fortoppen, der skabte Ud-

vikling og Fremgang for det enkelte Sogn, som for hele det danske Samfund. Der var i disse Aar saa meget, som var i Nybrud og krævede Indsats af Tro og Virketrang: Afholdssag og Plantning, Gymnastik og Skyttesag, Folkeoplysning gennem Foreninger og Biblioteker, Andelsvirksomheder, der ikke blot betød en økonomisk eller faglig Sammenslutning for Selvhævdelse, men en Idé om Fællesskab. — Der var nok, som trængte sig paa og krævede sin Mand.

Og hvert eneste Sogn i vort Land staar i Dag i Takskyld til een eller flere af sine Degne og Folkeskolelærere, der hver paa sit særlige Omraade var med til at føre Sognets Udvikling frem.

Vi kan i Flæng nævne:

Lærer K. Kristensen, Hoven, der gennem sit Seminarium for Vinterlærerinder var med til at præge den vestjydske Skoleform gennem Slægtled. — P. J. Nielsen, Darum, der som mange af sine Fæller gik ind for Andelssagen. — K. Jensen, Strelluf, hvis Sangbog sammen med Morten Eskesens Sangbog banede Vejen for Højskolesangbogen. — P. Helt Haahr i Tistrup, der lærte sine Sognefolk at synge. — Lærerne K. Balle, Sdr. Omme, og J. Waaben, Faarup, der ligesom mange andre Lærere var virksom i Arbejdet for Landbo- og Husmandsforeninger. — Trøstrup fra Thorsted, som grundlagde Herning Museum. — Lærer Sand, hvis Minde nu staar i det smukke Anlæg ved Vemb.

Hvert Sogn har sine Navne, som Efterslægten nu nævner med Anerkendelse og Tak.

Muligvis er senere Kuld af Lærere stivere i boglig Viden og teoretisk Pædagogik. Men den Mand, der ikke længere er Degn, men kun Lærer, har indsnævret sin Virkeplads og sine Muligheder for at sætte Spor i sin Kreds, saaledes som de gamle gjorde det.

Den, som her skriver, formede engang nogle Vers til sin egen Barndoms Lærer. Disse Vers kan gælde mangfoldige andre Degne og Lærere rundt i Danmarks Sogne:

#### *Degnens Dag.*

*En straatækket Skole med Mønnig af Mos  
og Asketræs-Sus bag sin Gavl . . .  
En Stue lidt sværtet af Kakkelavnsos,  
med Sydsol i Rudernes Tavl . . .  
For mange et Minde om Barndommens Leg  
og Møje med Lektier og Skrift.  
For Degnen langt mer:  
Det Hjem, han fik kær,  
hans Livskald og Manddoms Bedrift!*

*Her satte han Bo med sin elskte den Gang,  
da Modet var lyst som et Digt!  
Og Dagen og Skolens blev festlig af Sang,  
for Livet var gavmildt og rigt.  
Og Børnene lytted, naar Degnen tog fat  
og aabned dem Fortidens Dør*

*til David med Kæp  
og Uffe med Skræp  
og alle de Helte fra før.*

*Da blev som et Tempel det straatækte Hus.  
og Ordet fik Vinger og bar,  
saa Børnene aned det vældige Sus  
af Tider og Slægter, der var.  
I Barnesind spired de Timer som Sæd,  
der vokser til Fremtidens Drift.  
Ad Aare engang  
vil Saga og Sang  
omskabes til Liv og Bedrift.*

*Saa virked han trofast, som Kaldsbrevet bød.  
i Skole og Kirke som Degn.  
Han prentede Navne ved Fødsel og Død  
og hvem, der stod Brud paa hans Egn . . .  
Og Aarene skifted. Og Dagene sled,  
mens Slægterne hasted forbi . . .  
Blev Hverdagen graa,  
og Feststunder faa,  
gød Sangen dog Solglimt deri.*

*Hvem fik vel som Gave en skønnere Pligt  
end Degnen, der nytter sin Dag  
og planter i Børnene Sind som et Digt  
Korsmærket i Danskernes Flag.  
At leve som danske og virke med Flid  
er Maalet for Skole og Degn.  
Og glemmes hans Ord,  
de sætter dog Spor  
de former en Slægt og en Egn.*

*Hver Mand fik sit Virke, og hver Dag sit Krav  
. . . Og stakket er Livsdagens Frist . . .  
For Sejre, der vindes, blir Haab lagt i Grav,  
alt Vaarløv vil graane til sidst.  
Men den, som kan røgte sit Kald med et Smil  
og tjene sin Mester i Tro,  
for ham gror der Løv  
af Skuffelsers Støv,  
nyt Foraar bag Regnbuebro.*

#### *Fra Studespænd til Traktor.*

Sognets Bondebrug og Almuens Tilværelsesformer laa indtil om mod 1820 i sit faste aartusindegamle Leje.

I Østdanmark med det stærkt udviklede Fællesskab og den gennemførte Fællesdrift var Landsbyen et lille afgrænset Samfund, hvor man helt igennem var selvhjulpen.

I Vest- og Midtjylland derimod med kun ringe udviklet Fællesdrift var omtrent hvert Bosted en sluttet Enhed, en lille Verden for sig, hvor man mest muligt var indstillet paa at klare sig selv.

Leveform og Arbejdsmaader var næppe undergaaet større Ændringer fra Middelalderen og til op mod Nytiden. Og meget i Livsformer og Væremaade rakte sikkert tilbage til Oldtiden. Arbejdsredskaberne var gennem Aarhundreder delvis de samme: Tunge, klodsede Træskovle og Trægrebe. Et Oldtidsredskab som Kornseglen blev brugt ved Siden af Leen til omkring 1830. Og Middelalderploven med Træ-Muldplade, der sine Steder i Vest- og Midtjylland var i Brug til op mod 1864, var ikke stort mere fuldkomment end Oldtidsredskaberne.

Med disse plumpe, primitive Redskaber magtede Datidens Bønder hverken den stive Lerjord eller den sammengroede Lyngbund. Avlen var under gunstige Forhold kun lille efter Nutids Forhold. Og satte det ind med Tørkesommer, blev der Misvækst. Og hvad et Misvækstaar den Gang betød, savner Nutidsmennesker alle Forudsætninger for at forstaa.

Slog Brødkornet fejl, og der ikke var noget at købe i nærmeste Omegn, da var der ingen anden Udvej end at drøje den Smule Rug, man havde, med Avner og Ukrudtsfrø. Ja, man ved de Steder i Jyllands Hedeegne, hvor man omkring 1820—30 i slige Misvækstaar blandede Brødrugen op med Lyngbrum (de visne Blomster og Blade af Lyngen). Det var et skarpt Stykke Brød at faa ned; men det var dog bedre end intet. Og man trøstede sig med, at det skrubbete Tarmene godt rene!

Dette oldtidsprægede Bondesamfund, som Landsbyen og Sognet den Gang var, rokkedes vel en Smule i sit Leje ved Bondereformerne og Udskiftningen omkring 1800. Mest dog i Østdanmark, hvor Udskiftningen og begyndende Udflytning slog Fællesdriften i Skaar.

Denne Overgangstids Vanskeligheder mærkedes mindst i Vest- og Midtjylland, hvor i de fleste Forhold Enkelddriftens sunde Lov raadede: Hver Mand klarer sig selv! — Iet eller andet Hedehjem ordspogsformet næsten som et Skriftsted: Næst Gud er det bedst at stole paa sig selv!

Den tvungne Udskiftning affandt man sig mange Steder med paa den Maade, at man lod Kommissioner og Landmaalere skifte ud og tegne Kort; men ellers holdt man sig til det gamle og hævdvundne, saa vidt man fandt det praktisk. Og ved Handel og Mageskifte gled saa Udskiftningen sin naturlige Gang.

De gode og velmente Bondereformer i Slutningen af 1700-Tallet havde sikkert sat stærkere Fart i Udviklingen omkring i Sognene, end nu skete. Men nu satte Napoleonskrigen ind med alle dens Ulykker og med Statsbankerotten 1813 og den uhyggelige Fattigdom, som nu fulgte og hæmmede al Fremgang gennem en Aarrække.

Den, som ønsker at kende lidt til Sognets Forhold omkring Ulykkesaaret 1813 og fremefter, han kan blot finde frem til de gamle Fattigprotokoller,

som i de fleste Sogne ligger gemt paa et eller andet Loft til Mølformering og Musegnavelse. Paa de gule Blade med den gnidrede Skrift kan man stave sig frem til Forstaaelse af, hvor fortvivlet fattigt det var i disse Aar, og hvor bitre Kaar det den Gang var at gaa paa Sognet. Først fra 1825—30 er der igen Fremgang at spore — Fremgang. Ja, men efter vor Opfattelse uendeligt langsomt.

Det som i de jyske Hedesogne den Gang stærkere end noget andet satte Gang i Udviklingen, var Brugen af Mergel. At bruge Mergel til den kalkfattige og lyngsure Hedejord og derved mere end fordoble dens Ydeevne er ikke nogen splinterny Opdagelse. Hvor og hvornaar man er blevet klar over Mergelens Evne til at frugtbargøre Jorden, kan ikke udredes, formentlig er det sket forskellige Steder til forskellige Tider. Men een af de første her i Landet, der rent systematisk gik i Gang med at mergle sin Jord, er den mærkelige Godsejer og Foregangsmand, *Andreas Charles Teilmann* til Nørholm ved Varde (født 1723, overtog 1750 Nørholm, døde 1790).

Ved Studiet af Linnes Skrifter kom Teilmann ind paa at eftersøge »Jordmarv«, som han kaldte Mergelen, og bruge den til at »dyngge sur Jord med«. Virkningen var saa overraskende, saa han gik i Gang med det store Arbejde at mergle sine vidtstrakte Marker.

Det første Resultat af Merglingen var, at Godsets Avling i Løbet af faa Aar mere end fordobledes. Den næste Følge blev en bitter og mere end 20 Aar lang Retstrætte mellem Teilmann og hans Fæstebønder, fordi disse nægtede at udføre det stadig voksende Antal Hovdage, der blev nødvendig for at bjerge den to- og tredobbelte Avling til Godset.

Alt dette er en spændende og for vestjysk Bondesind særtegnende Historie for sig, som vi her faar lade ligge. Kun kan vi nævne, at hvor haardt end Bønderne stred imod at medvirke ved de Fremskridt, som den dygtige og evnerige Godsejer søgte at indføre paa sit Gods — saa kan vi være forvisset om, at Fordelene ved det nye, bl. a. ved Brugen af Mergel, har de nøje vurderet og ved først givne Lejlighed prøvet til egen Gavn. Og naar der endda gik saa lang Tid, før Brugen af Mergel — som man først kaldte Jordmarv, siden Lim — blev almindelig, da er det, fordi Napoleonskrigene og Statsbankerottens triste Fattigdom ikke levnede overskydende Kræfter til Fremgang. Man magtede kun at bjerge Føden og bedst muligt værgе sig mod den nøgne Fattigdom. Da der igen blev Overskud af Kræfter til Fremdrift, var det Mergelen, der stærkest virkede med til at give Fremgang og bedre Kaarene i alle de jyske Hedesogne.

Med Merglingen af den jyske Hedejord indledes et nyt Afsnit i Soggenes Udvikling, men ogsaa et mægtigt Arbejde med Slid næsten ud over menneskeligt Maal. Tit laa Mergelen dybt nede. Fire, fem Alen eller mere Overjord, som først skulde graves

væk, før man kunde komme i Gang med at grave selve Mergelen op. Kom man saa dybt ned, at Mergelklumperne ikke kunde smides op over Gravens Kant, sætte man Lad af: Konen eller Pigen paa øverste Lad, Manden paa andet Lad, og Daglejeren i Bunden. Siden lærte man at grave Graven større og bruge Trillebør. En »Mergelkarl« var Datidens mest bulstærke og forslæbte Slider.

Paa de Egne, hvor man kunde grave ned i egen Jord og hente Mergelen frem, var man gunstig stillet. Og her kunde Udviklingen føres frem et helt Slægtled hurtigere end i de Sogne, hvor man maatte køre maaske Milsvej med Studespand for at hente den kostelige Mengel, der var saa uundværlig for at faa den sure Lyngbund til at bære Grøde. — Et møj-sommeligt og uendeligt taalmodigt Stræb for gennem smaabitte Nøk: Et Læs eller højest to om Dagen, at naa de mange Tusinde Læs, der skulde til for at vinde frem til bedre Avl og tryggere Kaar.

Vi kan blandt mange lignende Eksempler nævne *Abelone og Mads Andersen* — almindeligt kaldet Mads Abraham — i Agersnap i Ølgod. De blev gift sidst i 1870'erne og havde det i Førstningen meget fattigt. Men de vilde klare sig. Derfor stod de i For-aars- og Sommertiden op Kl. 3 om Morgenen. Abelone tog fat paa Rokke eller Væv for at tjene en Skilling, og Mads kørte med Studene efter Mergel, der var bare en Mils Vej hen og hjem. Naar han stræbte saa meget, som Studene nu vilde, kunde han naa hjem og gaa i Dagleje Kl. 6. Paa den Maade sled de sig frem og fik en god Ejendom og et trygt Hjem med mange og dygtige Børn. — Nu ligger her en god Gaard med 18—20 Malkekøer.

Og hvem kan saa afgøre, hvad der kræver mest Slid, enten at hente Mergelen borte i andet Sogn, eller saaledes som de omkring 1880 gjorde paa Fynbogaarden i Øster Hejbøl: gravede Mergelen op af egen Jord. Det vil sige: Der var 9 Alen Sand og Ler, som først maatte graves væk, før man kom ned til 3 Alen mager Sandmengel! — Det er Slid, der huskes gennem Slægtled; men Slid, der har virket med til at bygge Sagnet og gøre Landet frodigt.

Det store Tidsskel i Danskerfolkets nyere Historie er ikke Treaarskrigen 1848—50, selv om disse Aars Sejrglæde, deres voksende Selvtillid og stærke Frihedsrøre prægede dybt i Folkets Sind. Der var jo ikke et Sogn i Landet, som ikke havde sendt sine unge Sønner ud i Kampen mod Oprørerne og de fremmede, der voldeligt brød Landefreden. — I de fleste Kirker kan man paa Mindetavler læse Navnene paa Sognets faldne.

Og de danske Landsoldater havde set, at de fuldt ud stod Maal med de fremmede. Det gav en forhen ukendt Selvtillid. Men den største Forskel fra Tiden forud, det var dog, at alle disse Bondesoldater havde oplevet, at Verden ikke blot er den lille hjemlige Kreds: Landsbyen eller Sagnet. Udsynet, der hidtil

kun naaede til Sogneskallet, rakte nu ud over alle de Byer og Sogne, der tilsammen er Danmarks Rige — Sognets Ramme var sprængt af et større Fællesskab, der i Enighed væggede Rigsgrænsen.

Men trods Sejr og Frihedsrøre og nye Udsyn, saa blev det dog ikke Treaarskrigens Selvhævdelse, men Nederlagsaaret 1864, der blev det store Tidsskel for det danske Folk.

Dette Nederlag, der var som et Skimt ind i selve Udslettelsen var en bitter Opvaagnen efter Sejrsfesterne. I Førstningen følte det næsten lammende. Men efterhaanden virkede Nederlagets Tryk som en Spore paa Folkets Livsvilje, der rejste sig i stædig Trods: Vi vil ikke udslettes! Vi vil hævde os! Vi vil prøve paa gennem Arbejde og Fællesskab at vinde indadtil en lille Smule af det, vi nu har tabt udadtil i Styrke og Selvtillid. Og saa gaar da hele det danske Folk ind i denne storstilede Landvindingskamp ude i Heder og Udmarker. Den Landvindingskamp, som i Løbet af Aarene siden har lagt over 50 Kvadratomil dyrket Jord ind til det danske Rige. Vi kender alle Navnene paa de Mænd og Kvinder, der gik foran i denne Landvinding. Og saa er der alle de mange navnløse omkring i Sognene, de, der stræbte og sled, sparede og forsagede for at klare enhver sit, og saa for at Børnene, Efterslægten, kunde faa lidt lettere Livskaar.

*De aved og ørked, mens Aarene gled,  
og stridige Sander blev tæmmet.  
Om Faren blev træt, gik en Søn i hans Sted,  
og hver gav sin Vinding til Hjemmet.*

I hvert eneste Sogn i vort Land er der i disse Genrejsningsaar sat Vilje og Arbejde ind for at forme det nye. Og det nye var ikke blot Plovjord og de mange nye Hjem; men ogsaa alt det nye, som skulde bygges op fra Bunden inden for hvert enkelt Sogn: Nye Driftsmaader, Samarbejde under nye Former baade økonomisk, fagligt og folkeligt.

Den 28. Marts 1866 blev »Det danske Hedeselskab« stiftet af varmhjertede, danske Mænd. De vilde samle Folket til en Hær, der magtede at vinde nye Land ind fra Ødemarken. Og *Dalgas* blev Høvdningen for denne graa Arbejdshær, ikke i Kraft af en ny og genial Idé — der var plantet i Heden, før *Dalgas* tog fat — men han forstod Egenarten hos de jydskede Hedeboender, der enkeltvis stred for det, han vilde samle en Hær om. Og saa samlede da *Dalgas* alle disse jydskede Enere til den Hær, der fra Nødværge gik ud i Landvinding. For han forstod altid at finde de rette Mænd til Opgaverne.

Oppe i Skarrild var der et ungt Par, Mads og Kirsten. De var fattige; men hvad betød det for dem, for de var unge og meget forelskede.

»Jeg har hverken Hus eller Gaard at byde dig!« klagede den unge Mand.

»Pyt med det!« sae hans Pige, hun var lige saa rask i Svar og Vending, som hun var ung og køn.

»Bare vi har en Smule Tag over Hovedet, om det saa kun er en Jordhule, naar blot vi to maa være sammen, saa er jeg tilfreds!«

Det blev kun til en Jordhule for de to. Den var gravet ind i en Brink oppe i Skarrild Krat, og der var intet overflødig Bohave. Men der var lunt og godt i Vintertiden og svalt i Sommervarmen. Mads gik i Dagleje, og det samme gjorde Kirsten, naar det bød sig. Og de var lige forelskede og glade for hinanden.

Saa kom Krigen 1864. Den unge Mand maatte afsted til Dannevirke for at vænge Landet mod de fremmede Voldsmænd. Saa sad Kirsten med sin Længsel og sin Frygt ene tilbage i Jordhulen i Skarrild Krat. Og her fødte hun sit første Barn.

Da Mads med Liv og Lemmer i Behold kom hjem fra Krigen, var der to i Hulen at bjerge Føden til. Der maatte hænges i. Daglønnen var lille, Mads var nødt til at ta' det haardeste Arbejde; det gav ikke for meget endda.

En Dag stod Mads sammen med en Arbejdsfælle og sled i en Mergelgrav i Hvelplund. Saa kommer Dalgas forbi — eller maaske havde han allerede en Tid staaet oppe paa Brinken støttet paa sin svære Knortekæp, saaledes som han saa tit stod og saa ud over de øde Hedeflader, mens han kanske drømte om Skov og dyrkede Marker.

Mergelarbejderne hilste; de kendte godt nok Obersten, han kom af og til paa Egnen.

»Hør«, sagde Dalgas til Mads i Mergelgraven, »jeg har Brug for dygtige Folk. Kan du tænke dig at arbejde for mig, at hjælpe mig at plante Skov paa Heden?«

»Jeg vil gerne plante«, sae Mads. »Bare vi kan faa det til at gro.«

»Naar vi tror paa det, vi planter, saa gror det,« sae Dalgas. — »Kan du ogsaa tænke dig at arbejde for mig?« spurgte han den anden Arbejder.

Men Manden rystede paa Hovedet: »A har Forstand paa en Mergelgrav, det holder a mig til. Det a planter, gror vist eet, for a tror, æ Lyng vil kvæle det.«

Det var netop i de Aar først i 1870'erne, at et Aktieselskab inden for Hedeselskabet købte to store Hedegaarde i Paabøl for at tilplante de store Hede-strækninger, som hørte til disse Gaarde. (Ialt blev der her plantet 657 Hektar)«.

Den ene af Gaardene blev revet ned. Den anden (I. C. Christensens Fødegaard) blev lavet om til Plantørbolig. Og her ind i det smukke, gamle Stuehus flytter nu som Plantørfolk det unge Par oppe fra Skarrild Krat.

Og her gaar saa Kirsten og Mads Holt ind i Arbejdet med at skabe Skov paa Heden og Haver og grønne Hegn om Markerne ud over mange Sogne. Og hvor mange Mil Læhegn, og hvor mange Hundrede Tdr. Ld. Plantage omkring i Vestjylland, der først og mest skyldes Mads Holts utrættelige Flid og

stadige Tilskynden til at plante, det kan nu ingen rede ud. Men næst efter Dalgas er Mads Holt den Enkeltmand, der har størst Andel i, at Vest og Midtjylland blev skovklædt og læet af Plantning og Hegn.

For sin Dygtigheds Skyld blev Mads Holt siden udnævnt til Skovrider. Og Kirsten og Mads Holts Navne nævnes endnu med Respekt ud over mange Sogne.

I Haven ved Skovridergaarden er nu rejst en Mindesten for Mads Holt. Under en Bronzerelief er hugget Navn og Data og følgende Linjer:

*»I Krigen og i Freden  
du kæmped lige tro.  
Som Plantningsmand paa Heden  
dit Navn skal blandt os bo.«*

Og for Mads Holt og hans mange dygtige Fæller i Plantningssagens Tjeneste kan gælde, hvad der er hugget paa en Mindesten i Brorsbøl Krat, rejst for Plantningsmændene Jens og Thomas Sørensen, Brorsbøl Kro:

*»I grov og planted, og Gud gav Grøde,  
saa Skov nu grønnes, hvor før var øde.«*

I hvert eneste Sogn var der Rydningsmænd og Plantningsmænd, der virkede med til at vinde nyt Land ind: Plovjord fra Heden, Plantning til Læ, veldyrkede Marker, nybyggede Gaarde: Det frodige, hegnede Land, der møder os i Dag.

Lad os blandt disse mange Rydningsmænd blot nævne enkelte, der faar gælde for de mange:

Vi kan jo tænke paa Jens Lago Henriksen ude paa Feldborg Hede i Haderup Sogn. Som nygift købte han i 1877 et lille, usselt Hedested med 50 Tdr. Ld. til. Han og hans Kone havde tilsammen kun 400 Kr. De 300 betalte de i Ejendommen. For de sidste 100 Kr. skulde de ha en Ko — men den kostede 120 Kr. Saa maatte Jens Lago ud at laane de 20 Kr., der resterede.

Men det var ogsaa den eneste Gang, Jens laante Penge. Siden klarede han sig selv og brækkede Hede op med en Ko og en Tyr for Ploven. Og med Aarene blev Hedehuset til en god, veldrevet Gaard med stor Have. Og efter Jens Lagos eget Udsagn gik det hele let og selvfølgeligt. — »A har aldrig saadn slidt, som saa mange har, bare avangsiert jævnt væk og ellers været godt tilfreds hed det, vi havde.« . . .

Eller Maren og Jens Dideriksen, Pilgaard i Barde i Vorgod Sogn. Han siger med den Erfaring, et langt Livs udholdende Arbejde gir:

»Jow, med Sparsommelighed, Ærlighed og Udholdenhed saa kan een go frem, om een saa ett haar en rød Ørr o æ Bælle!«

Jens og Maren begyndte som saa mange andre i et fattigt Hedehjem i 1898. Jens havde et Skab, Maren en Kommode, og et gammelt Bord fulgte med Huset.

Men hun syntes, det var da saa fattigt, at der ingen-ting var at sidde paa. Saa flottede Jens sig og købte to Træstole, endda de slet ikke havde Tid til at sidde til Stads i Magelighed. For Hedejorden kræver, før den gir, kræver: Arbejde, Mergel, Gødning — og Arbejde igen.

Jorden er gavmild, siger de, der kun kender den fede Muldjord, hvor Saatiden blot er at strø Sæden ud, Høsten er Selvfølge, og rigeligt med Fold en fastlagt Regel. Men paa Hedejorden Vester ude er Saatiden en lang, anspændt Strid med Ahl og Sene-græs, mod Lavningernes Surhed og Bankernes Sandknog. Og her er Høsten et spændende Spørgsmaal om Velfærd og dagligt Brød, saa hvert Neg maa føles som en naadefuld Gave.

Kun til de stærke og troende gir Hedejorden gavmild Høst. Men Jens og Maren havde baade Kræfterne og Troen til Fremtiden. Støt og sindigt arbejdede de sig fremad: brækkede Hede, kørte Mergel og lagde jævnt væk en ny Ager til de gamle og en Ko mere til Besætningen. Det blev med Aarene til den brede, firlængede Pilgaard og de to andre nybyggede Gaarde, som i Dag kan synes af alle, der har Lyst.

Paa lignende Vis var det, at *Else Marie* og *Kr. Peder Østergaard* i Flø ved Brande Sogn bar sig ad med at sætte en forfalden og ødelagt Kreditforeningsgaard med Hede og nøgne Flyvesandsmarker i Drift igen. I 1884 gik de ind til Arbejdet. Kristen Peder fik hjemmefra en Ko i Medgift og *Else Marie* fik fra sit Hjem, Skinderholm i Sunds Sogn, ligeledes en Ko samt to smaa Lindetræer.

Nu er de to Køer blevet til 20 Køer. Og de to Lindetræer skygger bredkronet over den firlængede Gaards store Gaardsplads. Og de forhen nøgne Marker, hvor Forsaarsblæsten legede Sandfog i Saatiden, er nu læet af tætte Hegn og bærer gode Afgrøder.

Hvordan er alt dette maaet? — »Aah hvad«, svarer *Kr. Peder Østergaard*, »naar een øger Dagen ved begge Ender, saa a den blive god, der ka laves meget saadan en Dag, naar der ellers hænges i.«

*Jørgen Jensen* paa Store Holmager i Velling Sogn dyrkede ikke Hede op for at skabe sig en stor, veldrevet Gaard. Han ga' sig blot i Lag med den Jord, ingen andre vilde ha. Og denne Jord var en Sandholm ude i Velling Fjordenge ud mod Ringkøbing Fjord. Her laa i sin Ensomhed en gammel, forfalden Gaard. Ud til Holmen var Vej og Sti kun farbar i Sommertiden eller i stærk Frost i Vintertiden. Ellers skete det tit i Vintertid og Flodtid, at Gaarden der ude i Engene i ugevis laa hen som en øde Ø, afskaarret fra Omverdenen.

Da *Kirstine Bækdal* fra Thorsted og *Jørgen Jensen* fra Vedersø i 1901 blev gift, tog de fat der ude paa Holmen. Og hvad der i Aarene siden er udført af Arbejde herude for at gøre den ensomme og ilde anskrevne Ejendcm til een af Sognets største og

bedste Gaarde med 12 Arbejdsheste og 40 Malkekøer, det lader sig ikke i Korthed skildre. — Tusindvis og atter Tusindvis af Sandlæs er fra Holmens højere Dele kørt ud i Sumpen for at danne farbar Vej og god Plovjord. Og Tørvejord er kørt tilbage paa Sandaasen. Der er grøftet, drænet, afvandet. — Haardt, anspændt Arbejde i Aarevis, tit fra Kl. 3 Morgen til hen mod Midnat. Paa den Maade blev *St. Holmager* til det, Gaarden er i Dag: En stor, nybygget Gaard med 160 Tdr. Ld. veldyrket Jord med bugnende Hvede- og Bygmarker omkring.

»Hvorfor gav du dig dog i Lag med alt dette overvældende Arbejde paa denne Sandknude?« blev *Jørgen Jensen* spurgt, den Gang han i 1945 laa paa sit Dødsleje. — »Det havde dog været langt lettere at sætte Bo de fleste andre Steder!«

»Aah hvad. A har altid holdt af at dyrke op og faa noget til at gro. Saadan var min Far. Og saa prøvede a at gøre lisaadan.

Denne mærkelige, stærke Trang til at dyrke op, tæmme, ave, nyttiggøre den vilde, stridige Jord, var et Særkende for den gamle Slægt. De følte Jordens Krav i deres Sind som et tvingende Krav og at virke og skabe Værdier.

Denne Trang til at virke og gøre øde Jord nyttig gav mange af de gamle deres Særpræg, blev deres Skæbne og gav Landet Fremgang.

Vi kan blot tænke paa *Lene* og *Jeramias Møller*, som i 1882 blev gift og tog fat i et øde Mosehul ude i Hallundbæk Mose med 99 Tdr. Ld. Hede til. Ikke blot denne Ejendom dyrkede de op og drev frem til en Gaard. Men ialt fire Gange begyndte de forfra paa ringe Hedeejendomme med rigeligt Hede til. Fire Gaarde drev de frem. Først i Hallundbæk Mose. Anden Gang i Blaaehøj.

I 1914 tog de fat tredje Gang ude i Døvling Mose i Skarrild Sogn med 110 Tdr. Ld. Hede uden Bygninger. 10 Aar efter ligger her en god Gaard, som Datteren og Svigersønnen overtar. Og *Lene* og *Jeramias* gaar paa Aftægt i en lille Hedeejendom i Engebæk i Sdr. Omme Sogn, hvor de i Løbet af de næste 10 Aar faar 43 Tdr. Ld. under Plov og i Drift. Og selv da *Jeramias* var midt i 80erne købte han Hede op for at lade den mergle og pløje.

»Jow sie,« sagde *Jeramias* en Dag til sin Gæst. »Naar een nu har Raad til at købe et Stykke Hede og Midler til at lade den pløje og mergle, saa tøvs a nu, det er Synd at la den ligge. — Een skal jo da ow tænke paa dem, der kommer efter os.

Det er udtrykt i faa Ord *Jeramias'* Trosbekendelse og Livslære: Man skal det bedste, man evner, virke og bruge sine Kræfter og Midler til at skabe Værdier og gøre det lidt lette for dem, der kommer efter. — Dette Livssyn har ligget som en Grundlov bag ved de gamle Arbejde.

*Kirstine Burkholt* fra Rindum og *Niels Samuel Andersens* fra Karlsvik i Smaalund fandt hinanden i

Sønderjylland, hvor de begge tjente. De blev gift i 1895. Niels Samuel havde ellers tænkt sig at rejse til Amerika for at grave Guld. Det var bare for at tjene Penge til Billet, han tog Tjeneste i Sønderjylland. Nu blev det til Heden Øst for Hee i Stedet for Kalifornien. Og det blev Sand og Ahl i Stedet for Guldklumper, der gled over hans Spade og Plov. Og dog grov han ogsaa Guld frem af sin magre Hedejord. — Jo, Høstens levende Guld, der hver Sommer duver over Markerne omkring den smukke og velplejede lille Gaard, Sanddal, som Kirstine og Niels Samuel Andersen har ørket frem af Hedesandet. —

Der kom engang en ung Knøs forbi Herregaarden Nørholm. Han stod længe og saa paa de 80 røde Malkekøer, der stod tøjret i to lange Rækker, mens en Drøm groede frem i hans Sind: Om Du engang kunde blive en saadan Mand med saa mange Malkekøer!

Dette var et stort Maal at sætte sig af en Dreng fra et fattigt Hedejhem i Præstebo i Aadum Sogn. Og der var ikke stor Udsigt til, at den Drøm nogensinde fik Tilknytning til Virkeligheden.

Drengen hed *Kristen Hansen*. Han blev Karl og Kæreste med en Pige, som hed *Maren*. De var jævnaldrende. Og i 20 Aars Alderen giftede de sig i 1888 og tog fat i en Udflytterejendom i Bundsgaard. Det kneb at komme i Gang, for det var smaat med Driftskapital. Saa tog Kræ Hansen raadsnart og solgte sine værdifuldeste Ejendele: sit Lommeur og sin Barberkniv. De to Ting kunde han til Nød undvære. — Det kunde Loft over Kostalden derimod ikke.

Først drives Ejendommen i Bundsgaard frem. Saa sælges den, og Maren og Kræ Hansen køber en stor, forfalden Gaard i Tøstrup og gaar i Gang med at sætte den i Drift og bygge den op fra Grunden: stor, bred, moderne. Et værdigt Arbejde. Men Kræ Hansens Vilje til Fremdrift var som et Stormvejr, hvor Marens Omsorg for alt det spæde og groende var som Solskinnet.

»Ja, hvor var der i Grunden Forskel paa vort Sindelag,« siger Kræ Hansen engang som ældre. — »A vilde rask frem og helst ha' meget at slaas med. Og Maren vilde helst have været Husmandskone alle hendes Dage. Men naar a satte i Gang og drev frem, saa vilde hun heller ikke, at noget blev forsømt. Og saa holdt vi Trit og fulgtes troligt ad.«

Og som Maren var den første Kone paa Egnen, der fik Cykle, fordi hun ikke havde Tid til at gaa, saaledes var Kræ Hansen i Tøstrup den første i Sognet, som fik Bil og siden Malkemaskine og Traktor. — Og naaede Kræ Hansen end ikke helt sin Drenge-drøms 80 Malkekøer i Række, saa stod der dog 50 gode Køer i Stalden den Gang, han afstod Gaarden til Sønnen.

Jo, det Lommeur og den Barberkniv ga' gode Renter . . .

Og ikke mindst Efterslægten hæver gode Renter

af de gamles udholdende Slid.

Vi kan til Slut nævne *Knudthilde* og *Thomas Thomsen*, Gaasdal i Borris. Han var fra et fattigt Hedejhem ude paa Gaasdal Hede og tjente hos fremmede fra 8—9 Aars Alderen. Da han var 21 Aar gammel, fik han fra sin Mor derhjemme i det lille Hedejhem det triste Budskab: »Nu maa du komme hjem og hjælpe os, Thomas, for ellers gaar vi paa Fattigvæsenet! Vi kan ikke mere!«

De tre yngste Søskende var allerede anbragt paa Borris Fattiggaard. Og det første, Thomas sørgede for, da han kom hjem, var at faa de smaa Søskende hentet hjem igen. Og saa tog han fat paa det tilsyneladende haabløse Slid med at bjerge Føden og faa Hjemmet rettet op. Der var nogle opdyrkede Agre, et Par Stude og to magre Køer og ellers sort Armod.

For at bjerge Føden ikke blot til sig selv, men ogsaa til sin Far og Mor og 5 ukonfirmerede Søskende, maatte han ud i Dagleje. Det var haardt Slid og lille Fortjeneste. Og Thomas forstod snart, at ad den Vej kom han aldrig ud af Uføret. Saa byttede han Studene bort for et Spænd Heste og tog Fragtkørsel og blev siden Mælkekusk. Og i sin Fritid brækkede han Hede op og kørte Mergel fra Borris St., en lille Mil borte.

Og i 1900 blev Thomas gift med *Knudthilde* fra Faster. Nu var de saa to om Arbejdet. Det lettede og blev snart synligt. De 30 Tdr. Land til Ejendommen blev opdyrket. De gamle Huse blev udvidet saa længe, det var muligt at udvide mere. Saa overtar en af Brødrene den gamle Ejendom, og *Knudthilde* og Thomas rykker ud paa Heden og begynder forfra. En ny, smuk Gaard bygges op fra Grunden. Have, Veje, Markskifter anlægges efter en vel gennemtænkt Plan. Og her skabes saa et smukt og godt Hjem.

Og da siden Børnene vokser til og faar Brug for egne Hjem, bygger Thomas to nye Gaarde paa opdyrket Hedejord. — Et helt lille Grandelav af samme Slægt, grundlagt af *Knudthilde* og *Thomas Thomsen*.

— Naar en gammel Tid — i tidlig Middelalder eller før — en Foregangsmand ryddede Grund for en ny Boplads til sin Slægt, en ny Torp, da blev hans Navn ofte knyttet sammen med Torpen. — Det er nu alle de -trup og -strup Navne, vi kender i vort Land.

Ogsaa *Thomas Thomsen* havde fortjent at faa sit Navn sammenknyttet med Stedets Navn, saaledes som de gamle brugte..

I Dag nøjes vi dog med at hædre med lidt Sølv: en Medalje eller et Bæger, der kan føre Navnet videre indenfor Slægten. Men ogsaa vi andre vil nævne deres Navne med Beundring og Tak.

For Mænd og Kvinder som *Knudthilde* og *Thomas Thomsen* og deres mange Fæller, som vi ikke faar Plads til at nævne, de har ikke blot været med til at bygge deres hjemlige Sogne. Men de har ogsaa virket med til at bygge Riget og gøre Danmark større.

# ASAA-MELHOLT SOGN

(Dronninglund og Ulsted Km.),

hvis sydvestl. Del ligger i Kær Hrd. (Ulsted Km.), omgives af Albæk, Vore og Dronninglund Sogne i Dronninglund Hrd., af Ulsted og Hals Sogne i Kær Hrd., Aalborg Amt, samt af Kattegat. Kirken ligger c. 22 km SSV. for Sæby og c. 31 km ØNØ. for Aalborg. Jorderne, der er jævne og lavtliggende, er dels muldede, dels sandede, dels for en stor Del opfyldt med Hedestrækninger. En Del Skov (N. og S. for Asaa; Melholt Sk., Hyllen Pl., anl. 1921, 25 ha). Sognets nordl. Del gennemstrømmes af Søraa, Asaa og Geraa. Gennem Sognet gaar Landevejen fra Hjalstrup til Asaa samt Nørre-Sundby-Sæby-Frederikshavn Banen og Ørsø-Asaa Banen.

Befolkning i 1921, deraf nordlig Del 2093, sydøstl. 195 og sydvestl. 98. Areal: 5513, deraf nordlig Del 4382, sydøstl. 718 og sydvestl. 413 ha. (Om Statistik, se i øvrigt Dronninglund og Ulsted S.).

I Sognet Byerne: Asaa (1662 Aasaee) — 1. Febr. 1921: 141 Gaarde og Huse med 804 Indb. (1911: 610 Indb. med bl. a. flg. Erhverv: Fiskeri 47, Landbrug 222, Haandv. og Ind. 167, Handel o. l. 51, Tansp. 23) — med Kirke, Skole, Missionshus (opf. 1890), Præstebolig (opf. 1916), Sessionssted for Lægderne 459. og 460. af 5. Udskrivningskr., Markedsplads (Marked i Apr. og Okt., Heste og Kreat.), Filial af Landbosparekassen i Aalborg, Hotel (»Vendia), Ml., Savværk, Jærnstøberi og Maskinfabr. (anl. 1882, fremstiller særlig Kunststenskvarne; 1922 i alt c. 600 Kvarne), Garveri, Maltgøreri, Brugsforen., Købmandshandeler m. m., Andelsmejeri (opr. 1890, ombygget 1923, Arkt. Hejlesen, Vraa), Udskibningssted og Havn, anl. 1906 (Dybde 2,5 m), der med en 375 m lang, 1878 anl. Jorddæmning er forbundet med Land, Kalksandstensfabr. (A/S, opr. 1906, Aktiekap. 125.000 Kr.), Elektricitetsværk (anl. 1908), Vandværk (anl. 1914), Toldassistentst., Jærnbaneest. (Endepunkt for den 1914 aabnede Dronninglund-Ørsø-Asaa Bane), Telegrafst. samt Postkontor; Sønder-Søraa (1510 Soerrøe); Vester-Melholt (1451 Miellholtz) med Skole og Kbmdshdl.; Geraa (1253 Gethaa, 1260 Ge-

theraa) med Skole, Kro, Ml. og Kbmdshdl. Saml. af Gaarde og Huse: Øster-Melholt med Filialkirke, Forsamlingshus, Kbmdshdl. og Fællesmejeri, Kovshede med Jærnbaneholdeplads, Asaa Enge, -Hede, -Udflyttere, Kibsgde (1662 Kipsgaard), Kibsgaardshede, Melholtsgaarde, -enge, -gaardsmark, Geraa Rimmer, Skotland, Solholtshede, Aakær med Skole, Bovet (1662 Bofued), Bjørnstrup (1662 Bjørnstrop), Kovsholt, Nørkær (1610 Kierrett) med Ml., Snørholt, Smalby. Gaarde: Store-Bovet: 9,4 Td. H., Ejds. 150, Jordv. 90; c. 154 ha, deraf Ager 121, Skov 31 (2 Huse). Kællingbrogaard: 9,3 Td. H., Ejds. 120, Jordv. 76; c. 130 ha, deraf Ager 103, Eng 11, Skov 11. Store-Langheden (1662 Lang-Hæden): 8,6 Td. H., Ejds. 125, Jordv. 66; c. 107 ha, deraf Ager 77, Eng 8, Skov 16, Mose 1 (1 Hus). Krogen (1662 Krogen), Gd., Haltet (1662 Haltet), Gd.

Asaa-Melholt Kirkesogn oprettedes ved kgl. Resolution af 23. Januar 1914 (Bkg. af 3. Februar s. A.). Til Sognet henlagdes 4382 ha af den i Hjørring Amt beliggende Del af Dronninglund S., nemlig Melholt og Geraa Ejerlav, den nordl. Del af Strandfjerdingen, samt nogle Ejendomme af Ørsø og Bolle Fjerdinger. (Denne Del af Sognet betegnes som Asaa-Melholt S.s »nordlige Del«). Endvidere henlagdes til Sognet hele den i Aalborg A. beliggende Del af Dronninglund Kommune (718 ha, A.-M. S.s »sydøstlige Del«), samt Melholt Ejerlav i Ulsted S., Aalborg A. (413 ha, A.-M. S.s »sydvestl. Del«).

I verdslig Henseende fandt ingen Forandring Sted. Sognets nordlige Del (Dronninglund Kommune, Hjørring Amt) har Tingsted i Dronninglund og hører under de s. Kredse som Dronninglund S. Den sydøstlige Del (Dronninglund Kommune, Aalborg A.) har s. Tingsted. Den hører til Aalborg Amts nordenfjordske Lægekr., men iøvrigt under de s. Kredse som Dronninglund S. Den sydvestl. Del (Ulsted Kommune, Aalborg A.) har Tingsted i Nørre-Sundby og hører under de s. Kredse som Ulsted S. i Aalborg A. Kirkerne er selvejende.



Asaa Kirke er opf. 1886-87 (indviet 9. Okt. 1887) i Rundbuestil af røde Mursten med Bjælkeloft efter Tegn. af Arkt. F. Uldall. Kirken har Skib og et smalle Kor samt en Klokkestol over Forhallen mod V. Altertavlen er en Kopi efter A. Dorphs Maleri, Jesus med Barnet. I den vestl. Ende et Pulpitur med Orgel.

Melholt Kirke er opf. 1910-11 (indviet 29. Oktober 1911 efter Tegn. af Arkt. Ludvig Fr. Olesen i romansk Stil med Bjælkeloft. Kirken har Skib samt et smalle Kor mod Ø.; over Forhallen mod V. en Klokkestol. I Skibets vestl. Ende Pulpitur med Orgel.

I Sognet nævnes 1610 Gaarden »Snarholt« (i Melholt), og 1662 »Giøraggaard« i Geraa.

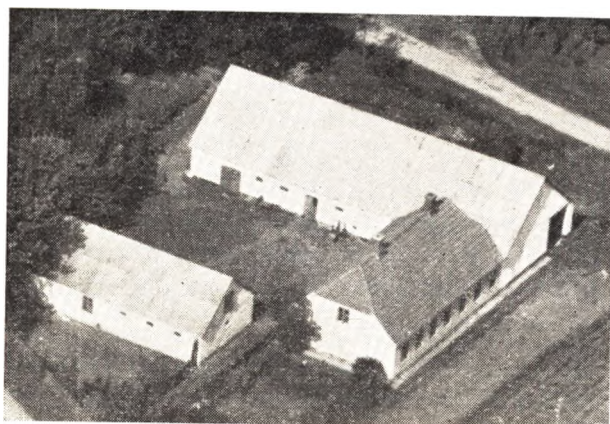

ALBREKTSSEN, NIELS, Gaardejer, »Hjørnegaard«, Geraa, Asaa,

er født i Vrensted 14. 3. 1918. Forældre: Albrekt Albrektsen og Hustru Bente f. Christensen. Niels Albrektsen er gift med Karen f. Nielsen i Asaa 22. 1. 1925. Forældre: N. C. Nielsen og Hustru Marie f. Lindal. I Ægteskabet er 5 Børn: Jørgen 3. 12. 1943, Bodil 17. 4. 1945, Niels Chr. 5. 3. 1948, Per 20. 2. 1952 og Bent 13. 5. 1954. Niels Albrektsen købte i 1944 Gaarden Matr. Nr. 3p m. fl. af Enkefru Magdalene Jeppesen, der havde boet her i mange Aar. Arealet er 18 Tdr. Land og normal Besætning 6 Køer samt Opdræt, 3 Søer, 2 Heste og der fedes ca. 15 Svin aarl. Stuehuset er ca. 100 Aar gammelt, men siden restaureret og paalagt fast Tag, mens Udbygningerne er nyere. Arealet har tidligere været større, da der er blevet udstykket herfra. Ejds. 12.500 Kr.

ANDERSEN, ADOLF PETER, Landmand, »Skrydsholt«, V. Melholt, Asaa,

er født i Dronninglund 9. 11. 1891. Forældre: Niels Chr. Andersen og Hustru Meta Tobine f. Pedersen. Adolf P. Andersen er gift med Magda Nielsine f. Jensen i Aalborg 3. 5. 1897. Forældre: Jens Jensen og Hustru Karen Marie. I Ægteskabet er 2 Børn: Niels Richardt 23. 1. 1921 og Carl Gunnar 24. 1. 1924. Adolf P. Andersen købte i 1921 Ejendommen Matr. Nr. 13c m. fl. af Lars Chr. Pedersen, der havde ejet den i en Aarrække. Arealet er 11 Tdr. Land og normal Besætning er 4 Køer plus Opdræt, 6 Svin og 2 Heste. Kostald og Lade

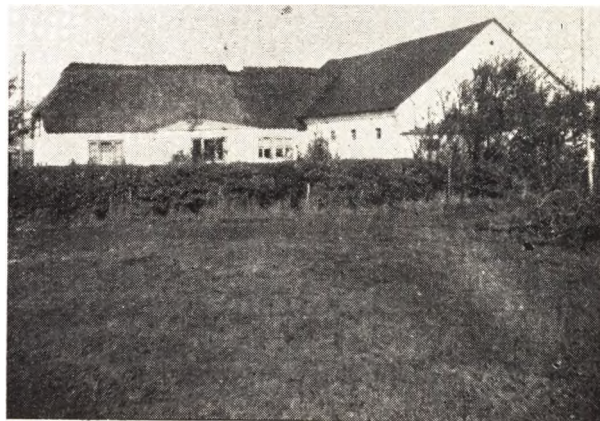

er opført 1914, mens Stuehuset er ca. 100 Aar gammelt, men senere blevet udvidet og moderniseret. Ved Overtageisen var kun ca. Halvdelen af Jorden opdyrket mens Resten henlaa som Hede, men nu er fuldt opdyrket. Marken er ogsaa blevet drænet.

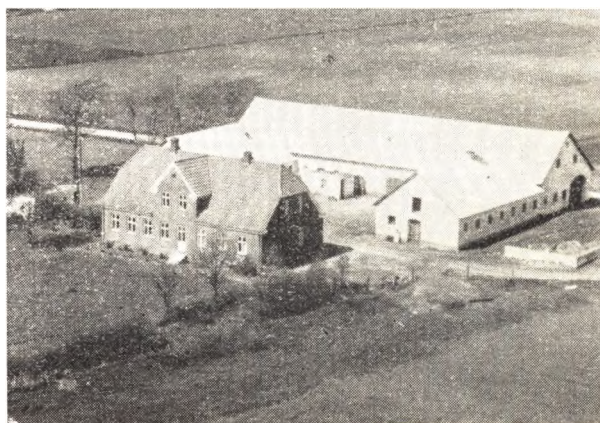

ANDERSEN, ANKER CHR., Gaardejer, »Dammen«, Asaa,

er født samme Sted 29. 5. 1911. Forældre: Anthon Andersen og Hustru Tine f. Andersen. Chr. Andersen er gift med Larsine f. Jøcumsen i Hornum-Ulstrup 12. 11. 1910. Forældre: Lars Jøcumsen og Hustru Nine. I Ægteskabet er 4 Børn: Amy 11. 1. 1938, Orla 3. 3. 1939, Solvej 28. 11. 1943 og Margit 1. 11. 1947. Chr. Andersen overtog i April 1956 Gaarden Matr. Nr. 26e m. fl. efter sin Mor, der havde ejet den ca. 9 Aar efter sin Mands Død. Chr. Andersens Far overtog Gaarden i 1910 efter sin Far. Arealet er 26,2 ha og normal Besætning 16 Køer plus Opdræt, 8 Søer, 30 Svin, 2 Heste og Traktor. Bygningerne er opført efter Brand, Stuehuset 1929 og Udbygningerne 1920. Udbygningerne brændte ved at et Leje løb varm og Stuehuset ved Skorstensbrand. Andersen havde tidligere i 19 Aar en Ejendom i Ørsø-Højmark med et Areal paa 27 Tdr. Land og denne havde Andersen selv opført samt beplantet det hele. Denne Ejendom blev solgt til Herluf Poulsen. Ejds. 46.000 Kr.

ANDERSEN, ANTHON DAM, Gaardejer, »Skelsminde«, Ørsø,

er født i Sognet 18. 6. 1920. Forældre: Anthon Andersen og Hustru Martine f. Andersen. Anthon D. Ander-

sen er gift med Grethe f. Svendsen i Skibsted 12. 3. 1927. Forældre: Chr. Svendsen og Hustru Marie. I Ægteskabet er 4 Børn: Ingrid Tine 24. 11. 1946, Alice Dam 13. 5. 1950, Mogens Dam 23. 6. 1953 og Arne Dam 18. 12. 1954. Anthon D. Andersen købte 1. 4. 1948 Ejendommen Matr. Nr. 31a af Laurits Carsten, der kun ejede den i 5 Mdr. Tidligere Ejer gennem mange Aar var Søren Jørgensen, som ogsaa var født her. Arealet er 10 ha og normal Besætning 6 Køer plus Opdræt, 1 So, 12 Svin og 2 Heste. Stuehuset er opført for ca. 50 Aar siden, Laden 1940, Kostalden 1952 og for Tiden bliver der bygget Maskin- og Hønseshus.

ANDERSEN, CIIR., Landmand,  
V. Melholt, Asaa,

er født samme Sted 29. 10. 1895. Forældre: Hans Jakob Andersen og Hustru Johanne f. Hansen. Slægten har gennem ca. 100 Aar været bosat i Sognet. Chr. Andersen er gift med Julia f. Jensen i Dorf 26. 12. 1898. Forældre: Anthon Olsen og Hustru Petrea. I Ægteskabet er 3 Børn: Dagny, Anthon, Hans, Signe, Annelise, Meta, Minna og Karna. Chr. Andersen overtog 1920 Ejendommen Matr. Nr. 12a efter sin Bedstefar, der havde ejet den ca. 40 Aar. Arealet er 20 Tdr. Land og normal Besætning 6 Køer plus Opdræt, 10 Svin og 2 Heste. Stuehuset er opført 1902 efter Brand, Kostalden 1930 mens Laden er ældre.

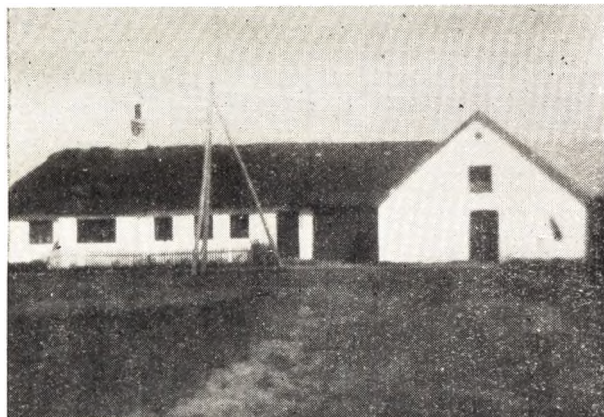

ANDERSEN, CHR. P., Gaardejer,  
Melholt, Asaa,

er født i Sognet 14. 7. 1905. Forældre: Niels Chr. Andersen og Hustru Tobine f. Pedersen. Chr. P. Andersen er gift med Emma Othilie f. Hansen i Dronninglund 11. 8. 1913. Forældre: Hans Chr. Hansen og Hustru Ane f. Jensen. I Ægteskabet er 1 Barn: Arne Mølgaard 9. 7. 1939. Chr. P. Andersen købte i 1935 Ejendommen Matr. Nr. 6c m. fl. af Jens Chr. Larsen, der var født her. Arealet er 8 ha og normal Besætning 4 Køer plus Opdræt, 10 Svin og 2 Heste. Stuehuset er opført for ca. 80 Aar siden, men siden moderniseret, Stalden 1926 men siden paalagt fast Tag og Laden 1953. Ejdsksk. 16.000 Kr. Ved Overtagelsen var Arealet kun 5 ha, men Andersen tilkøbte i 1938 og 1952 mere Jord. I 1948 blev der inst. El Lys og Kraft.

ANDERSEN, JAKOB, Gaardejer, »Sønderbroen«,  
Geraa, Asaa,

er født i Sognet 19. 7. 1894. Forældre: Niels Chr. Andersen og Hustru Mette Tobine f. Pedersen. Jakob Andersen er gift med Dagny f. Jørgensen i Hals 24. 7. 1903. Forældre: Chr. Jørgensen og Hustru Elisa f. Nielsen. I Ægteskabet er 3 Børn: Rita 4. 2. 1929, Lilli

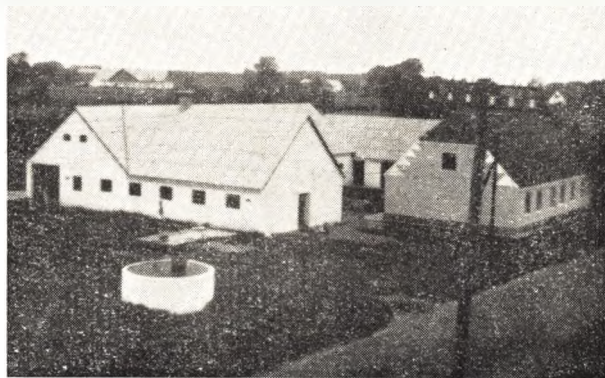

2. 7. 1932 og Minna 13. 3. 1941. Jakob Andersen købte i 1940 Gaarden Matr. Nr. 19c m. fl. af Jens Chr. Jensens Enke, der sammen med sin Mand havde ejet den ca. 20 Aar. Arealet var ved Overtagelsen 23 Tdr. Land, men i 1946 blev der tilkøbt 7 Tdr. Land, saa Arealet i Dag er 30 Tdr. Land. Normal Besætning er 8 Køer, 10 Ungkreaturer, 3 Søer, 15 Svin og 2 Heste. Stuehus og Lade er opført 1883, men Andersen har siden Overtagelsen ombygget og restaureret samt lagt fast Tag paa Lade og Kostald 1952. Tørvehus, Hestestald og Maskinhus er bygget 1950. Ved Overtagelsen var der ingen Maskiner eller Redskaber, men i Dag findes alt det nødvendige. Ejdsksk. 28.000 Kr. Andersen har tidligere i 10½ Aar ejet en Ejendom paa 32 Tdr. Land i Brasted pr. Suldrup.

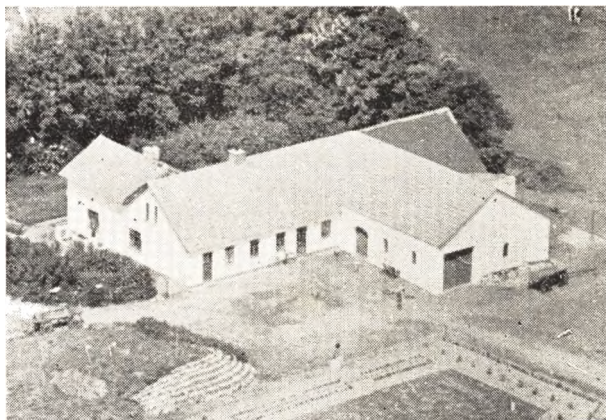

ANDERSEN, JENS, Landmand, »Sindalsminde«,  
Geraa, Asaa,

er født i Sognet 20. 8. 1900. Forældre: Sindal Andersen og Hustru Jensine f. Jensen. Jens Andersen er gift med Anna f. Sørensen i Aalborg 1. 5. 1908. Forældre: Jakob Sørensen og Hustru Petrine. I Ægteskabet er 6 Børn: Dora 9. 7. 1931, Poul 6. 1. 1933, Birthe 18. 4. 1934, Knud 8. 6. 1937, Tove 18.5. 1947 og Carl Jørgen 14. 4. 1951. Jens Andersen købte i 1935 Ejendommen Matr. Nr. 4s m. fl. af sin Mor, der havde ejet den ca. 2 Aar efter sin Mand og sammen med denne siden 1917. Arealet er 20 Tdr. Land og normal Besætning 7 Køer plus Opdræt, 40 Svin og 2 Heste. De første Bygninger er opført 1910 og siden er der bygget i 1923, 1926 og 1941. Ved Overtagelsen var Arealet kun ca. 14 Tdr. Land, mens Resten er tilkøbt ca. 1949. Ejdsksk. 15.500 Kr.

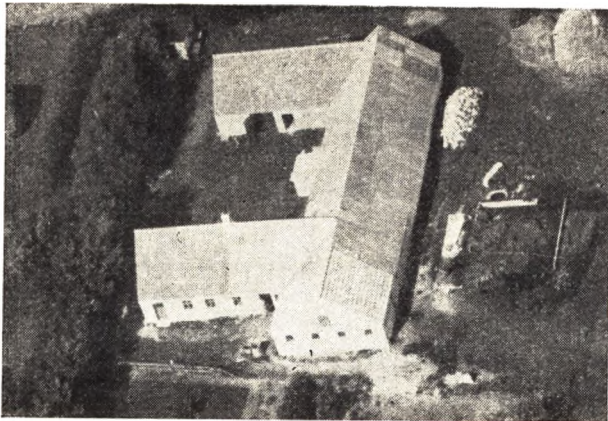

ANDERSEN, JENS, Gaardejer, »Englyst«,  
Melholt, Asaa,

er født i Ulsted 2. 6. 1894. Forældre: Søren Andersen, Hou, og Hustru Kirstine f. Svenningsen. Jens Andersen er gift med Olga f. Sørensen i Dronninglund 21. 9. 1894. Forældre: Søren Chr. Thomsen og Hustru Marie f. Sørensen. I Ægteskabet er 7 Børn: Helga 14. 6. 1918, Marie 6. 1. 1920, Kamma 13. 3. 1921, Hans 22. 6. 1922, Elly 27. 9. 1923, Ingeborg 19. 6. 1927 og Søren 3. 10. 1930. Jens Andersen købte i 1919 Ejendommen Matr. Nr. 22d m. fl. af Carl Olsen, der kun havde ejet den 1 Aar og overtaget den efter Emilius Pedersen, hvis Far har opført den i 1884. Arealet var i 1919 paa 13 Tdr. Land, men hertil er tilkøbt 6 Tdr. Land i 1940 og 8 Tdr. Land i 1945, saa det samlede Areal i Dag er 27 Tdr. Land. Normal Besætning er 9 Køer plus Opdræt, 2 Søer, 30 Svin og 2 Heste. De oprindelige Bygninger er opført 1884, men siden ombyggede flere Gange og paalagt fast Tag. Stakladen opført 1954. Ejds. 19.200 Kr.



ANDERSEN, MARIUS, Gaardejer, »Havhuset«,  
Melholt, Asaa,

er født samme Sted 15. 3. 1910. Forældre: Jens Chr. Andersen og Hustru Karoline f. Thomsen. Marius Andersen er gift med Maren f. Carlsen i Dronninglund 16. 3. 1917. Forældre: Laurits Carlsen og Hustru Marie. I Ægteskabet er 4 Børn: Holger 20. 2. 1935, Knud 17. 9. 1937, Else 14. 9. 1943 og Asta 8. 8. 1945. Marius Andersen overtog i 1941 Ejendommen Matr. Nr. 37 m. fl. efter sin Far, der havde ejet den i mange Aar og overtaget den efter sine Svigerforældre. Arealet er

13,5 ha og normal Besætning er 7 Køer plus Ungkreaturer, 10 Svin og 2 Heste. Stuehus og Kostald er opført for ca. 30 Aar siden, Laden bygget 1954. Ejds. 18.000 Kr.

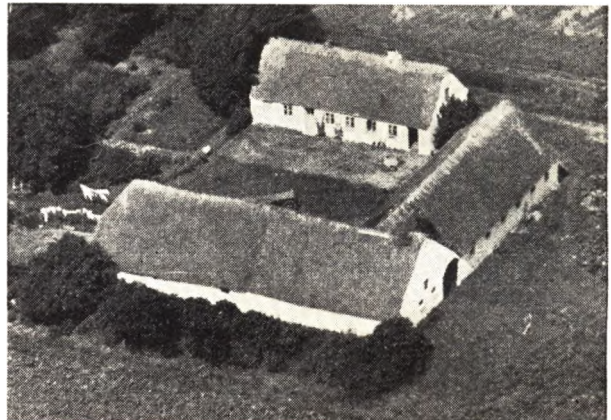

ANDERSEN, MARTINUS, Gaardejer,  
»Baksminde«, Asaa,

er født i Dronninglund 16. 2. 1899. Forældre: Godtfred Andersen og Hustru Kristine f. Sørensen. Martinus Andersen er gift med Johanne f. Jensen i Voer 16. 11. 1900. Forældre: Chr. Jensen (Pedershaab) og Hustru Margrethe f. Madsen. I Ægteskabet er 1 Barn: Krista Magdalene 9. 11. 1923. Martinus Andersen købte i 1946 Gaarden Matr. Nr. 25f af Oluf Madsen, der havde ejet den i 31 Aar. Arealet er 13 Tdr. Land og normal Besætning er 6 Køer plus Opdræt, 2 Søer, 10 Svin og 2 Heste. I 1946 blev der inst. El Lys og Kraft samt anskaffet Nutidens Maskiner. Stuehuset er ca. 100 Aar gammelt, men siden omforandret og installeret Centralvarme, Kostalden opført for ca. 50 Aar siden, men ombygget 1951 mens Laden er 50—60 Aar gammel. Ejds. 17.000 Kr. Andersen har tidligere i 3 Aar ejet et Hus i Kaas med ca. 3 Tdr. Land og før igen en Ejendom i Dronninglund i 8 Aar paa 8 Tdr. Land og denne har Andersen selv opført, men der findes i Dag Købmandsforretning som ejes af Viggo Christensen.

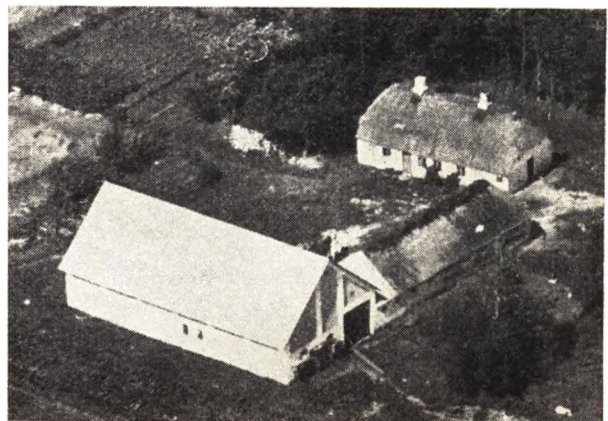

ANDREASEN, MARTIN B., Gaardejer,  
»Heden«, Asaa,

er født samme Sted 12. 10. 1902. Forældre: Simon P. Andreasen og Hustru Vilhelmine f. Nielsen. Martin B. Andreasen er gift med Johanne Kristine f. Jensen i

Sognet 2. 4. 1907. Forældre: Carl Jensen, »Vestergaard«, Geraa, og Hustru Jørgine f. Simonsen. I Ægteskabet er 2 Børn: Marie 20. 3. 1936 og Carl Peter 8. 6. 1944. Martin B. Andreasen overtog i 1932 Ejendommen Matr. Nr. 20e efter sin Søster, der havde ejet den i mange Aar og overtaget den efter sin Far som havde ejet den siden 1902. Arealet er 24 Tdr. Land og normal Besætning 8 Køer plus Ungkreaturer, 1 So, 10 Svin og 2 Heste. Stuehuset er ca. 100 Aar gammelt, Laden opført 1933 og Stalden ombygget 1951. Ejds. 20.000 Kr. Andreasen har baade drænet og merglet Jorden. Andreasens Far var i mange Aar Teglværk paa St. Bouls Teglværk, men flyttede derfra i 1902 og hertil.

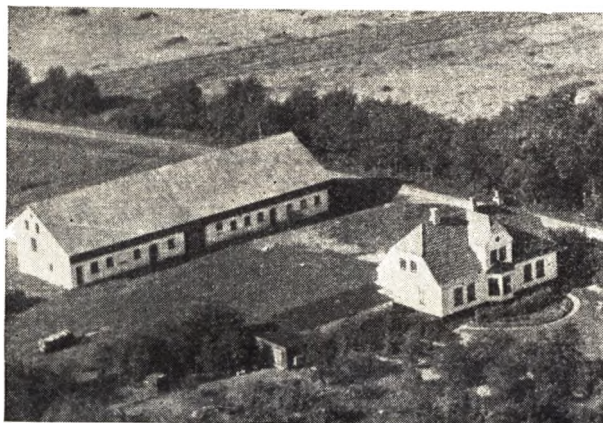

**BENDTSEN, MARTIN**, Gaardejer, »Overgaard«, Søraa, Asaa,

er født i Sognet 15. 9. 1900. Forældre: Lars Bendtsen og Hustru Kristine f. Hansen. Martin Bendtsen er gift med Cecilie Bertine f. Hansen i Asaa-Melholt 31. 8. 1894. Forældre: Hans Chr. Hansen og Hustru Johanne f. Christensen. I Ægteskabet er 2 Børn: Hans Egon Bach 5. 7. 1930 og Emanuel 24. 12. 1931. Martin Bendtsen købte i 1926 Gaarden Matr. Nr. 7a af Chr. Koch, der havde ejet den siden Opførelsen 1912. Arealet er 42 Tdr. Land samt 7 Tdr. Land Skov. Normal Besætning er 15 Køer plus Opdræt, 40—50 Svin samt Traktor. Stuehuset er opført 1917, Udbygningerne 1912, Maskinhuset 1946, Garagen 1954 og Høsehuse 1946. Ejds. 42.000 Kr.

**BERTHELSEN, CARL**, Gaardejer, »Bakkegaarden«, Melholt, Asaa,

er født samme Sted 12. 1. 1908. Forældre: Chr. Berthelsen og Hustru Kristine f. Jensen. Carl Berthelsen er gift med Anna Petrea f. Jacobsen i Ulsted 5. 6. 1921. Forældre: Laurits Chr. Jacobsen og Hustru Marie f. Hansen. I Ægteskabet er 4 Børn: Jens Chr. 11. 9. 1944, Else Kirstine Marie 17. 9. 1946, Erik Asger 18. 5. 1948 og Ingrid Elisabeth 12. 2. 1950. Carl Berthelsen overtog 1. 11. 1938 Gaarden Matr. Nr. 78 m. fl. efter sin Far, der havde ejet den siden 1896 og overtaget den efter sin Farbror, der havde haft den siden 1867 og da overtaget den efter sin Far som var Ejer af den fra 1844. Gaarden har saaledes været i Slægtens Eje gennem 4 Generationer. Arealet er 58 ha og normal Besætning 16 Køer, 25 Ungkreaturer, 4 Søer, 30 Svin, 1 Hest samt Traktor. Stuehuset er opført 1911, Kostalden 1913, Laden 1872 men udvidet 2 Gange, sidst i 1936, Svine-



Hestestald 1905, Høsehuse 1946 og Maskinhuset ca. 1948. Ejds. 45.000 Kr. Da Berthelsens Far overtog Gaarden var Arealet ikke saa stort, men han tilkøbte ca. 25 Tdr. Land mere af 2 Gange.

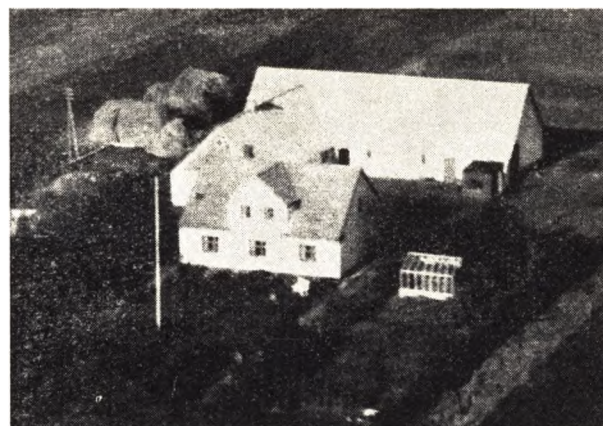

**BERTELSEN, JENS**, Gaardejer, »Fælledgaard«, Geraa, Asaa,

er født i Sognet 5. 5. 1899. Forældre: Jens Bertelsen og Hustru Mariane f. Pedersen. Jens Bertelsen er gift med Dagmar f. Simonsen i Voer 20. 7. 1904. Forældre: Gdr. Niels Simonsen og Hustru Oline. I Ægteskabet er 3 Børn: Henning, Richardt og Gunnar. Jens Bertelsen købte i 1929 Jorden Matr. Nr. 11c m. fl. som blev udstykket fra hans Fødehjem, og der blev opført Bygninger samme Aar. Arealet er 25 Tdr. Land og normal Besætning 10 Køer plus Opdræt, 5 Søer, 25 Svin og 2—3 Heste. Maskinhus og Høsehus er bygget siden 1929.

**BILEDT, SEVERIN LARSEN**, Gaardejer, »Biledtgaard«, Ørsø,

er født samme Sted 29. 7. 1911. Forældre: Lars P. Larsen og Hustru Else Marie f. Pedersen. Severin Larsen overtog i 1952 Gaarden Matr. Nr. 40a efter sin Far, der havde ejet den ca. 40 Aar. Arealet er 32 Tdr. Land og normal Besætning er 10 Køer plus Opdræt, 40 Svin og 2 Heste. Stuehuset er opført 1876, Stald og Lade 1953, Vognport og Brændselsrum 1874. Stuehuset er blevet moderniseret og paalagt fast Tag.

**CARLSEN, HARDY**, Gaardejer, »Hedegaard«, Smalby Hou, Ulsted,

er født samme Sted 29. 10. 1912. Forældre: Martinus



Carlsen og Hustru Maren f. Hansen. Hardy Carlsen er gift med Carla Marie f. Bendtsen i Dronninglund 29. 12. 1916. Forældre: Peter Bendtsen og Hustru Anne f. Sørensen. I Ægteskabet er 1 Barn: Henning 12. 11. 1936. Hardy Carlsen overtog i 1942 Gaarden Matr. Nr. 19d efter sin Far, der havde ejet den siden 1899, paa hvilket Tidspunkt Arealet kun var 15 Tdr. Land, men det blev hurtigt opdyrket og der blev yderligere tilkøbt 12 Tdr. Land Hede i 1916. Endelig er der i 1954 tilkøbt 2 $\frac{1}{2}$  Td. Land, saa det samlede Areal i Dag er ca. 29 Tdr. Land. Normal Besætning i Dag er 8 Køer plus Opdræt, 1 So, 10 Svin og 2 Heste. Stuehuset er opført 1914, Stald og Lade 1931, men udvidede i 1943 og i 1955 blev der lagt fast Tag paa Laden. Hestestalden er bygget 1943-44 og i 1943-45 blev der lagt fast Tag paa Stuehuset. Ejds. 14.500 Kr. Carlsen har siden overtagelsen i 1942 opdyrket ca. 6 Tdr. Land Hede.

**CARLSEN, JØRGEN P., Gaardejer,**

Kibsgaard Hede, Asaa,  
er født samme Sted 17. 5. 1902. Forældre: Carl Carlsen og Hustru Marie f. Pedersen. Jørgen P. Carlsen er gift med Alma f. Jensen i Dronninglund 27. 4. 1901. Forældre: Jacob Jensen Jespersgaard og Hustru Anna f. Olsen. I Ægteskabet er 4 Børn: Reinhardt 27. 3. 1922, Anna Liss 9. 10. 1932 og Jens Curt og Henrik Georg 13. 11. 1933. Jørgen P. Carlsen overtog i 1925 Ejendommen Matr. Nr. 53c efter sin Bedstefar, der har opført den og ejet den ca. 40 Aar. Arealet er 18 $\frac{1}{2}$  Tdr. Land som Bedstefaderen har opdyrket altsammen paa nær 2 Tdr. Land. Normal Besætning er 6 Køer, 8 Ungkreaturer, 3 Søer, 8 Svin og 2 Heste. Stuehus og Stald er opført 1885, Laden 1914, Hestestald, Høns- og Tørvehus 1932. Ejds. 18.000 Kr.

**CLAUSEN, HANS, Gaardejer, »Nørre Skotland«,**

Melholt, Asaa,  
er født i Sognet 23. 9. 1917. Forældre: Peter Clausen og Hustru Marie f. Sørensen. Hans Clausen er gift med Dagmar Marie f. Christensen i Asaa-Melholt 8. 1. 1919. Forældre: Chr. Christensen og Hustru f. Jacobsen. I Ægteskabet er 1 Barn: Bent 17. 7. 1938. Hans Clausen købte i 1946 Ejendommen Matr. Nr. 9a m. fl. af Chr. J. Christensen, der havde ejet den gennem 23 Aar og hvor hans Kone var født. Arealet er 30 Tdr. Land, hvoraf ca. 21 Tdr. Land er under Plov. Normal Besætning er 8 Køer, 10 Ungkreaturer, 3 Søer, 2 Heste og der fedes ca. 40 Svin aarlig. Stuehuset er opført 1870, men siden moderniseret og paalagt fast Tag, Udbygningerne 1923-24 og Maskinhuset 1948. Ejds. 33.000 Kr. Clausen har i 1956 tilkøbt 7 Tdr. Land som dog først fra næste Aar indgaar i Driften.

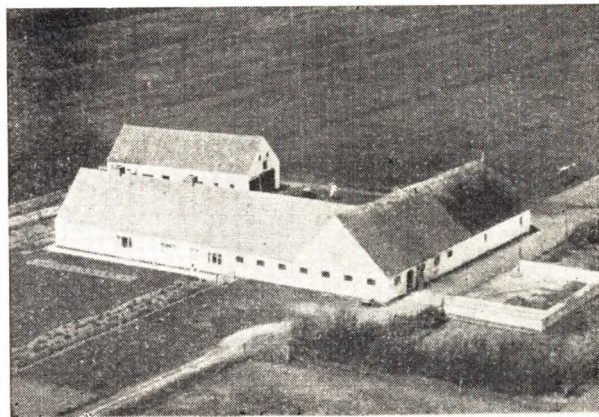

**CHRISTENSEN, ANTHON, Gaardejer,**

»Hedelund«, Asaa,  
er født i Albæk 11. 6. 1895. Forældre: Kresten M. Christensen og Hustru Ellen Marie f. Jørgensen. Anthon Christensen er gift med Gine f. Madsen i Asaa-Melholt 30. 8. 1905. Forældre: Mads Madsen og Hustru Marie f. Brødker. I Ægteskabet er 5 Børn: Mejling 28. 4. 1929, Arne 7. 1. 1932, Børge 30. 6. 1933, Gunnar 8. 2. 1936 og Margit 28. 8. 1943. Anthon Christensen overtog i 1926 Gaarden Matr. Nr. 31g efter sin Svigerfar, der havde ejet den ca. 35 Aar, Arealet er 18 Tdr. Land og normal Besætning 10 Køer plus Opdræt, 5 Søer, 14 Svin og 2 Heste. Stuehuset er ca. 70 Aar gammelt, men siden moderniseret og paalagt fast Tag, Laden 1929, Stalden er ca. 65 Aar gammel og Maskinhuset opført 1946. Jorden er blevet baade drænet og merglet. Ejds. 21.000 Kr.



**CHRISTENSEN, CHR. PETER, Gaardejer,**

»Højtoft«, Asaa,  
er født samme Sted 31. 8. 1918. Forældre: Lars P. Christensen og Hustru Emma Karen Marie f. Hermansen. Chr. Peter Christensen er gift med Annalise f. Christensen i Albæk 25. 6. 1927. Forældre: Martinus Christensen og Hustru Marie f. Larsen. I Ægteskabet er 1 Barn: Jørgen 4. 2. 1952. Chr. P. Christensen overtog i 1950 Gaarden Matr. Nr. 16g efter sin Far, der havde ejet den i 44 Aar og købt den af Niels Jørgensen som ejede den i en Aarrække. Arealet er 18 Tdr. Land og normal Besætning 7 Køer plus Ungkreaturer, 4 Søer, 10 Svin og 2 Heste. Stuehus er opført 1916, Kostald 1907, Lade 1913, Høns- og Hestestald 1931, men siden er der dog lagt fast Tag paa Laden. Da Christen-

sens Far overtog Ejendommen i 1906 var der kun et Areal paa 14 Tdr. Land, men han tilkøbte siden 4 Tdr. Land. Hele Marken er blevet baade drænet og merglet.

**CHRISTENSEN, JOHS.,** Gaardejer,

»Asaagaard«, Asaa, er født samme Sted 26. 5. 1904. Forældre: Theodor Christensen og Hustru Kristine f. Nielsen. Johs. Christensen er gift med Marie f. Møller Larsen i Dronninglund 30. 5. 1904. Forældre: Møller Larsen og Hustru Dorthea. I Ægteskabet er 3 Børn: Esther 24. 4. 1929, Arne Møller 27. 9. 1932 og Henning 2. 7. 1933. Johs. Christensen overtog i 1937 Gaarden Matr. Nr. 31b efter sin Far, der havde ejet den siden 1898 og da købt den af Niels Andersen Mørch. Ved Overtagelsen i 1898 var der ikke saa stort et Areal, men Resten er siden blevet tilkøbt. Arealet i Dag er 104 Tdr. Land og normal Besætning 25 Køer, 35 Ungkreaturer, 100 Svin, 4 Heste og Traktor. Stuehuset er opført 1908, Laden 1916, Kostalden 1926 og Hestestalden 1932. Ejdsdk. 80.000 Kr. Christensen ejede fra 1930—37 »Østerledgaard« øst for Dronninglund med et Areal paa 42 Tdr. Land, denne ejes nu af Sofus Skaksen.



**CHRISTENSEN, ROBERT,** Landmand,

»Kirkebæk«, Asaa, er født i Sognet 25. 2. 1922. Forældre: Anders Christensen og Hustru Anna Margrethe f. Pedersen. Robert Christensen er gift med Magda Ragnhild f. Pedersen i Sæby 1. 1. 1926. Forældre: Thorvald Pedersen og Hustru Kristine f. Rasmussen. I Ægteskabet er 2 Børn: Kaj Frederik 20. 11. 1949 og Ole Peter 23. 4. 1952. Robert Christensen købte i 1950 Ejendommen Matr. Nr. 121a m. fl. af Hans Nyman Sørensen, der havde ejet den i 4 Aar. Lars Madsen har ejet Ejendommen gennem mange Aar. Arealet er 10 Tdr. Land og normal Besætning 4 Køer plus Opdræt, 2 Søer, 6 Svin og 2 Heste. Bygningerne er ca. 100 Aar gamle, men siden blevet paalagt fast Tag. Christensen har i den Tid han har haft Ejendommen tillige haft en Mælketur til Dronninglund Mejeri. Ejdsdk. 12.000 Kr.

**CHRISTENSEN, THORVALD,** Landmand,

Kousheden, Asaa, er født i Dronninglund 11. 12. 1905. Forældre: Jens Christensen og Hustru Ane Marie f. Jensen. Thorvald Christensen er gift med Marie Elisabeth f. Andersen i Albæk 19. 2. 1911. Forældre: Jens P. Andersen og Hustru Sine. I Ægteskabet er 3 Børn: Poul Erik 5. 10. 1940, Gunnar 28. 9. 1942 og Bodil Marie 10. 4. 1945. Thorvald Christensen har siden 1940 drevet Ejendommen Matr. Nr. 24c for sin Mor, der har ejet den siden



1925, da hun overtog den efter sin Far som havde haft den siden 1908. Arealet er 3 Tdr. Land og normal Besætning 2 Køer plus Opdræt og 4 Svin. Bygningerne er opført for ca. 70 Aar siden paa nær Kostalden som er nyere. Ejdsdk. 7000 Kr.



**DALSGAARD, POUL,** Gaardejer,

»Ny Milholt«, Asaa, er født i Sognet 29. 4. 1907. Forældre: Chr. Andreasen Dalsgaard og Hustru Louise f. Larsen. Poul Dalsgaard er gift med Johanne f. Pedersen i Asaa-Melholt 24. 1. 1908. Forældre: Niels Pedersen og Hustru Katrine. I Ægteskabet er 3 Børn: Niels Chr., Kirsten og Jøgen. Poul Dalsgaard købte i 1936 Jorden Matr. Nr. 104dc og opførte Bygningerne samme Aar. Arealet er 18 Tdr. Land og normal Besætning 6 Køer plus Opdræt, 3 Søer, 16 Svin og 2 Heste. Ejdsdk. 19.800 Kr. Jorden er udstykket fra Dalsgaards Svigerforældres Gaard.

**FALDEN, CARL ANDERSEN,** Landmand,

Ø. Melholt, Asaa,

er født i Voer 26. 8. 1913. Forældre: Chr. P. Andersen Falden og Hustru Louise f. Nielsen. Carl Andersen Falden er gift med Mary f. Christensen i Akseltorp 26. 2. 1912. Forældre: Carl Christensen (Dalvad) og Hustru Sine. I Ægteskabet er 3 Børn: Erik 25. 10. 1936, Børge 25. 4. 1941 og Lilly 14. 7. 1948. Carl A. Falden købte i 1946 Ejendommen Matr. Nr. 15-16 af Chr. P. Christensen, der havde ejet den i 25 Aar. Arealet er 10 Tdr. Land og normal Besætning 4 Køer plus Opdræt, 2 Søer samt Svin og 1 Hest. Bygningerne er opført for ca. 100 Aar siden paa nær Kostalden som er



nyere. Maskinhus, Hønselus og Brændselsrum er bygget 1954. Ejds. 8000 Kr. Falden har tidligere ejet et Hus i Flauenskjold i 10 Aar og arbejdede dengang paa Cementstøberiet i Flauenskjold.

GRØNBORG, JOHS., Gaardejer, »Emilsminde«, Geraa, Asaa,

er født i Sognet 23. 3. 1900. Forældre: Anders Grønberg og Hustru Karen f. Larsen. Johs. Grønberg er gift med Karen f. Hansen i Asaa-Melholt 15. 1. 1898. Forældre: Mads Chr. Hansen og Hustru Johanne f. Christensen. I Ægteskabet er 2 Børn: David 15. 1. 1925 og Hanne 16. 4. 1928. Johs. Grønberg købte i 1923 Gaarden Matr. Nr. 8f m. fl. af Mads Anthon Hansen, der havde ejet den 5 Aar. Emil Jensen har boet her gennem mange Aar. Arealet er 21 Tdr. Land og normal Besætning 8 Køer plus Opdræt, 4 Søer, 20 Svin og 2 Heste. Stuehus og Lade er opført 1913-14, Stalden 1880, Laden blev i 1930 udvidet og samme Aar blev bygget Hønselus og Vognport. Ved Overtagelsen var ca. 2 Tdr. Land af Jorden uopdyrket, men det kom i 1924-25 i Kultur. Ejds. 21.000 Kr.

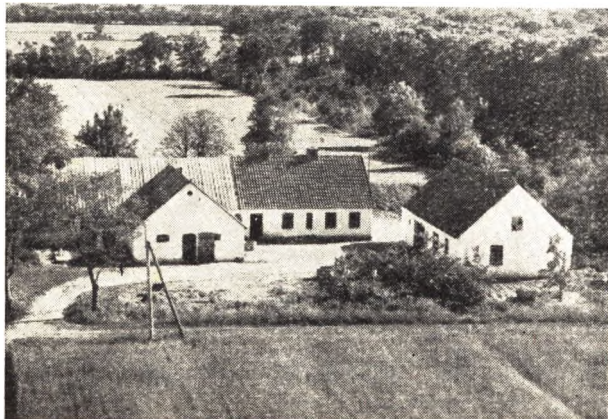

HANSEN, AKSEL THORSEN, Landmand, »Skovly«, Hou, Ulsted,

er født i Nylars 13. 5. 1916. Forældre: Carl Johannes Hansen og Hustru Laura f. Thorsen. Aksel Thorsen Hansen er gift med Else Marie f. Nielsen i Dronninglund 29. 3. 1919. Forældre: Jens Nielsen og Hustru Marie. I Ægteskabet er 7 Børn: Rose Marie 5. 9. 1940, Bent 4. 11. 1942, Ingerlise 21. 11. 1943, Jens Carl 19. 8. 1945, Karen Margrethe 16. 8. 1947, Hans Chr. 8. 1. 1949 og

Flemming 28. 12. 1951. Aksel T. Hansen overtog i 1943 Gaarden Matr. Nr. 96 m. fl. efter sine Svigerforældre, der havde ejet den siden 1912, og da købt Jorden fra »Søndergaard« i Melholt og opført Bygningerne. Arealet var i 1912 9 Tdr. Land, men i 1918 blev der tilkøbt 5 Tdr. Land saa der i Dag er 14 Tdr. Land. Normal Besætning er 4-6 Køer plus Ungkreaturer, 2 Søer samt Svin og 2 Heste. Laden er udvidet i 1929 og Stuehuset tilbygget 1942. Der er ogsaa lagt nyt Tag paa alle Bygninger. Ejds. 11.000 Kr.



HANSEN, CHR. PETER, Gaardejer, »Rimmen«, V. Melholt, Asaa,

er født samme Sted 6. 2. 1905. Forældre: Hans Chr. Hansen og Hustru Elisabeth f. Godtfredsen. Slægten har gennem ca. 200 Aar boet i Sognet. Chr. Peter Hansen er gift med Dorthea f. Larsen i Lerup, Tranum 18. 7. 1904. Forældre: Chr. Holm Larsen og Hustru Maren f. Rasmussen. I Ægteskabet er 3 Børn: Elisa 27. 7. 1930, Krista 23. 10. 1932 og Hans Peter 24. 1. 1936. Chr. P. Hansen overtog i Februar 1930 Gaarden Matr. Nr. 10a m. fl. efter sin Far som mindst 5. Generationsejer. Arealet er 17 Tdr. Land i Dag, men var tidligere paa 30 Tdr. Land, da der er blevet solgt fra. Normal Besætning er 5 Køer plus Ungkreaturer, 1 So, 8 Svin og 2 Heste. Stuehuset er ca. 150 Aar gammelt, men siden blevet moderniseret, Udbygningerne ca. 100 Aar gamle, dog er Stalden i 1938 blevet udvidet. Gaarden er en af de ældste i Sognet og kan føres tilbage til det 16. Aarhundrede. Ejds. 9500 Kr.

JACOBSEN, ALBERT, Gaardejer, »Lille Nørgaard«, Asaa,

er født i Dronninglund 24. 1. 1903. Forældre: Lars P. Jacobsen og Hustru Matine f. Hermansen. Albert Jacobsen er gift med Anna Kirstine Katrine Mathilde f. Christensen i Voldstrup 21. 10. 1895. Forældre: Marinus Christensen og Hustru Marie f. Christensen. I sit Ægteskab er der 5 Børn: Doris Marie, Ester Matine, Edel Agnethe, Hans Erik og Niels Peter. I 2. Ægteskab er der 3 Børn: Svend Hougaard, Jens Møller og Ulla Ingerlise. Albert Jacobsen købte i 1946 Ejendommen Matr. Nr. 38b af Chr. Pedersen, der havde ejet den i 6 Aar og tidligere har Fru Jakobsen boet her 13 Aar i sit 1. Ægteskab. Arealet er 8 Tdr. Land og normal Besætning 6 Køer plus Opdræt, 3 Søer, 8 Svin og 2 He-

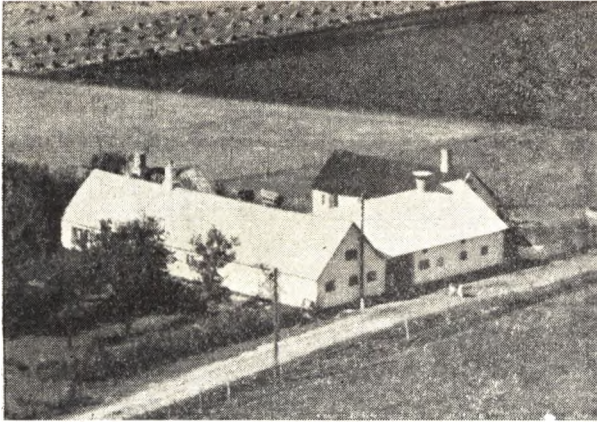

stc. Stuehuset er ca. 100 Aar gammelt, men siden ombygget og paalagt fast Tag, Stald og Lade ombygget ca. 1951, Hønseshuset opført 1915. Ejdsks. 13.000 Kr.



**JACOBSEN, CARL JOHAN**, Landmand, »Birkelund«, Asaa, er født i Thorslev 15. 4. 1930. Forældre: Arnold Jacobsen og Hustru Malvine f. Jensen. Carl J. Jacobsen er gift med Ellen Margrethe f. Ficher Rasmussen i Dronninglund 26. 9. 1933. Forældre: Chr. Ficher Rasmussen og Hustru Elvine Sophie f. Nielsen. I Ægteskabet er 2 Børn: Ilse Irene Ficher 12. 4. 1954 og Birgitte Ficher 28. 5. 1955. C. J. Jacobsen købte 13. 9. 1955 Ejendommen Matr. Nr. 31b m. fl. af Peter Iversen, der havde ejet den i 8 Aar. Arealet er 8½ Td. Land og normal Besætning er 3—4 Køer plus Opdræt, 1 So, 6 Svin og 1 Hest. Stuehuset er ca. 80 Aar gammelt, mens Udbygningerne er en Del yngre. Ejdsks. 10.000 Kr.

**JENSEN, ANDERS**, Gaardejer, »Teglgaard«, Geraa, Asaa,

er født samme Sted 30. 3. 1912. Forældre: Johan Jensen og Hustru Kristine f. Sørensen. Anders Jensen overtog i 1952 Gaarden Matr. Nr. 13e efter sin Far, der havde ejet den siden 1905. Arealet er 55 Tdr. Land og normal Besætning 18 Køer, 25 Ungkreaturer, 2 Søer, 50 Svin samt Traktor med alle nødvendige Maskiner og Redskaber. Stuehuset er opført 1916, Stald og Lade 1914, Hestestald og Tørvehus er ældre mens Stakladen er bygget 1939 og Hønseshuset 1936. I 1905 var Arealet kun 35 Tdr. Land mens Resten er tilkøbt af flere Gan-

ge, sidst i 1950. For mange Aar siden var der et Teglværk som laa nordvest for Gaarden og som hørte til denne.

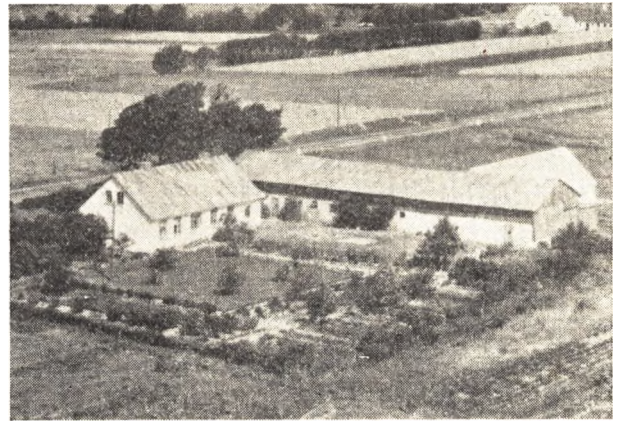

**JENSEN, JENS ANKJÆR**, Gaardejer, »Nørrekjær Mølle«, Melholt, Asaa,

er født samme Sted 1. 1. 1889. Forældre: Møllebygger Jens P. Jensen og Hustru Kirstine f. Jensen. Jens Ankjær Jensen er gift med Maren Kristine f. Andersen i Geraa 9. 8. 1897. I Ægteskabet er 2 Børn: Kristine 15. 5. 1920 og Niels Otto 7. 10. 1932. J. A. Jensen overtog i 1936 Ejendommen Matr. Nr. 13d m. fl. efter sin Far, der havde ejet den ca. 50 Aar. Da Jensens Far ejede Gaarden hørte der Mølle til, men denne blev nedlagt i 1934. Arealet er 50 Tdr. Land og normal Besætning 7 Køer plus Opdræt, 3—4 Søer, 10—15 Svin og 2 Heste. Stuehuset er opført 1914 mens Udbygningerne er yngre. Tidligere ejede Jensen en Ejendom her nord for med et Areal paa 5 Tdr. Land. Jensen er udlært som Tømrer og Møllebygger og arbejdede dengang som Haandværker og har ogsaa selv opført Ejendommen som han ejede indtil han overtog sit Fødehjem.



**JENSEN, JOHAN**, Gaardejer, »Højgaard«, Asaa,

er født i Brønderslev 27. 2. 1915. Forældre: Johan Jensen og Hustru Olga Katrine f. Jensen. Johan Jensen er gift med Anna f. Pedersen i Sæby 28. 7. 1921. Forældre: Steffen Pedersen og Hustru Anna f. Nielsen. I Ægteskabet er 2 Børn: Svend Erik 20. 7. 1948 og Mona 2. 10. 1951. Johan Jensen købte i 1945 Gaarden Matr. Nr. 29a m. fl. af Niels Højer Christensen, der



havde ejet den ca. 20 Aar. Arealet er 11 ha og normal Besætning er 8 Køer, 10—12 Ungkreaturer, 5 Søer samt Smaagrise og 2 Heste. Stuehuset er ca. 100 Aar gammelt men restaureret af Jensen. Udbygningerne er opført ca. 1920 efter Brand. Jensen har lagt fast Tag paa alle Bygninger. Ejds. 15.000 Kr. Jensen har siden Overtagelsen tilkøbt 1 ha Jord.

**JENSEN, JOHS. V.,** Gaardejer, »Lykkebo«,  
Geraa, Asaa,

er født i Sognet 26. 11. 1924. Forældre: Laurits Jensen og Hustru Johanne f. Andersen. Johs. V. Jensen er gift med Ingeborg f. Bach i Asaa-Melholt 31. 12. 1921. Forældre: Hans P. Bach og Hustru Jette Marie Kristine. I Ægteskabet er 3 Børn: Gunhild 10. 3. 1945, Laurits 5. 1. 1952 og Hans Peter 30. 4. 1956. Johs. V. Jensen købte i 1950 Gaarden Matr. Nr. 12c og 5c af sin Far, der havde ejet den 26 Aar. Arealet er 24 Tdr. Land og normal Besætning er 11 Køer plus Opdræt, 3 Søer, 30 Svin samt Traktor. Stuehuset er ca. 100 Aar gammel, Kostalden opført 1923, Laden 1932 og Hønhuset 1938. Ejds. 17.000 Kr.

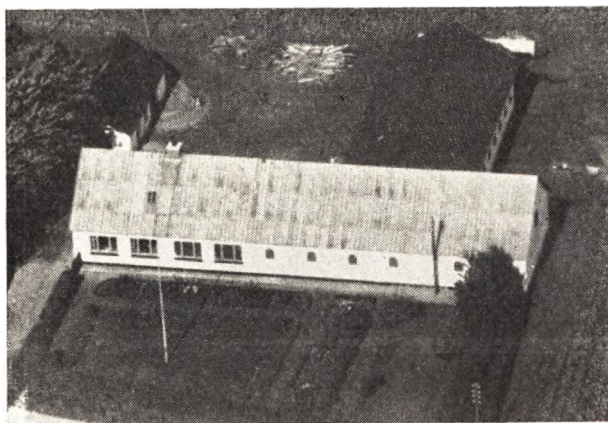

**JENSEN, NIELS,** Landmand, »Hjørnelund«,  
Agersted,

er født i Understed 7. 11. 1901. Forældre: Marius Jensen og Hustru Gertrudmine f. Jørgensen. Niels Jensen er gift med Anna Marie f. Nielsen i Albæk 25. 8. 1906. Forældre: Anthon Nielsen f. 12. 3. 1869 og Hustru Nielsine Marie f. Larsen. I Ægteskabet er 4 Børn: Anthon Juul 12. 8. 1927, Poul 4. 1. 1932, Gerda Nielsine 18. 7. 1933 og Karen Lilly 14. 8. 1939. Niels Jensen overtog i 1935 Ejendommen Matr. Nr. 36m efter sin Far, der havde ejet den siden 1906, da han opførte den paa Jord udstykket fra »Skelgaard« med et Areal paa 9 Tdr. Land, hvortil der siden er tilkøbt 4 Tdr. Land fra »Kjærsgaard«, saa der i Dag er 13 Tdr. Land. Normal Besætning er 6 Køer plus Opdræt, 2 Søer, 15 Svin og 2 Heste. Stuehuset er opført 1906, Kostalden 1925. Ejds. 16.000 Kr.

**JENSEN, NIELS MØLLER,** Gaardejer, »Langensig«,  
Hou, Ulsted,

er født i Vrejlev 29. 8. 1905. Forældre: Niels P. Jensen og Hustru Ansine f. Madsen. Niels Møller Jensen er gift med Else Herdis f. Jørgensen i Vrejlev 20. 4. 1906. Forældre: Peder Jensen Jørgensen og Hustru Karen Margrethe f. Møller. I Ægteskabet er 6 Børn: Carl Peter 13. 8. 1931, Aksel Vagner 13. 6. 1934, Thora Mathilde 5. 11. 1935, Palle 5. 6. 1940, Johs. 13. 4. 1942 og Thorben 7. 2. 1948. Niels Møller Jensen købte i 1954 Gaarden Matr. Nr. 7d af Laurits Jacobsen, der havde ejet den



gennem mange Aar og var født her. Arealet er 12 ha og normal Besætning 8 Køer plus Ungkreaturer, 5 Søer, 10 Svin og 2 Heste. Stuehus og Lade er opført 1937, Vesterhuset 1937 mens Kostalden er ældre. Før Overtagelsen her ejede Jensen »Dahlsgaard« i Tværsted paa 12 ha gennem 4 $\frac{1}{2}$  Aar og før igen Fødegaarden »Postgaarden« i Vrejlev i 18 Aar.

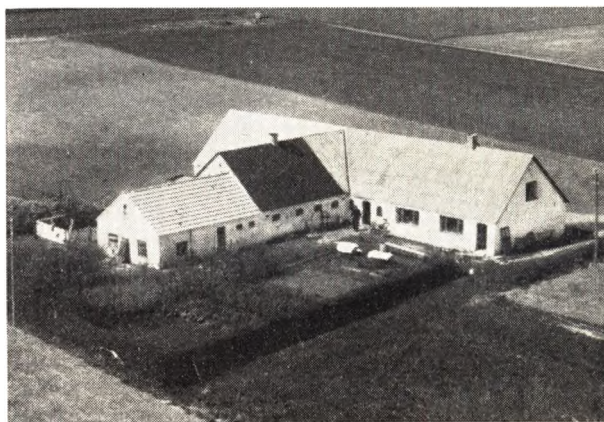

**JENSEN, POUL,** Landmand,  
Asaa Hede, Asaa,

er født i Vor 13. 11. 1924. Forældre: Johs. M. Jensen og Hustru Petra f. Nielsen. Poul Jensen er gift med Karen f. Christensen i Asaa-Melholt 21. 12. 1931. Forældre: Niels P. Christensen og Hustru Krista f. Pedersen. Poul Jensen overtog i 1951 Ejendommen Matr. Nr. 25d m. fl. i Forpagtning af sin Far, der havde ejet den siden 1946. Arealet er 10 $\frac{1}{2}$  Td. Land, hvoraf de 3 Tdr. Land blev tilkøbt 1948, men var da Hede, men nu opdyrket. Normal Besætning er 7 Køer plus Opdræt, 30 Svin fedes aarlig og der holdes 2 Heste. Stuehuset er ca. 100 Aar gammelt men siden blevet ombygget og restaureret, Kostalden opført 1926 men udvidet 1949, Laden udvidet 1953. Jensen har lagt fast Tag paa alle Bygninger. Ejds. 10.500 Kr. For mange Aar siden var der en Smedie lige sydøst herfor.

**JENSEN, VALDEMAR,** Gaardejer, »Kristinesminde«,  
Geraa, Asaa,

er født i Dronninglund 26. 11. 1900. Forældre: Jørgen Jensen og Hustru Mette Marie f. Olsen. Valdemar Jensen er gift med Erna f. Pape Pedersen i Hallund 16. 2. 1914. Forældre: Conrad Pedersen og Hustru Anna Cecilie f. Pape Hansen. I Ægteskabet er 3 Børn: Bitten

16. 6. 1937, Conrad 21. 12. 1938 og John 9. 1. 1954. Valdemar Jensen købte i 1929 Ejendommen Matr. Nr. 12h af Enkefru K. Thomsen, der havde ejet den 30—40 Aar. Arealet er 15 Tdr. Land, hvoraf Jensen har tilkøbt ca. 12 Tdr. Land af flere Gange. Normal Besætning er 6 Køer, 2 Kvier plus Opdræt, 3 Søer, 20—25 Svin og 2 Heste. Stald og Lade er opført 1940, men i 1953 er der dog bygget ny Stald og Stuehuset blev i 1956 forlænget. Ejds. 9500 Kr.

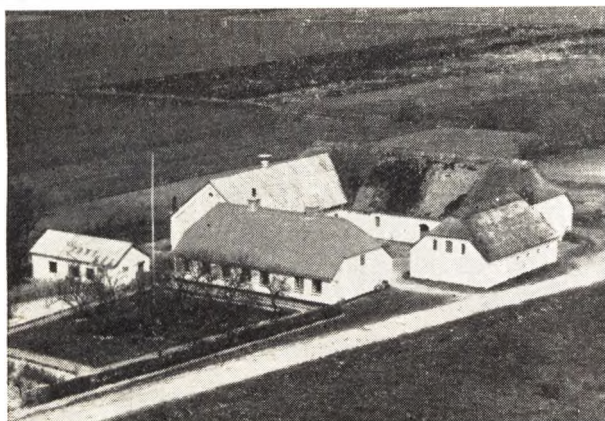

JEPPESEN, JENS EVALD, Gaardejer, »Kristiansminde«, Geraa, Asaa, er født i Sognet 25. 6. 1920. Forældre: Julius Jeppesen og Hustru Kristine Katrine f. Larsen. Jens Evald Jeppesen er gift med Ellen Margrethe f. Nielsen i Taarslev 13. 12. 1922. Forældre: Søren Chr. Nielsen og Hustru Kristine Martine f. Jensen. I Ægteskabet er 3 Børn: Kaj 26. 12. 1949, Gurli 30. 5. 1952 og Thorkild 26. 11. 1955. Jens E. Jeppesen købte i 1946 Gaarden Matr. Nr. 25a m. fl. af Chr. N. Jensen, der havde ejet den en Aarrække og overtaget den efter sin Far. Arealet er 26 Tdr. Land og normal Besætning er 7 Køer, 3 Kvier plus Opdræt, 2 Søer, 30 Svin fedes aarlig og der holdes 2 Heste. Stuehuset er opført 1851, men siden blevet moderniseret, Kostalden 1926, mens Laden er ældre. Ejds. 18.500 Kr.

JØRGENSEN, BØRGE, Gaardejer, »Mørkholt«, V. Melholt, Asaa,

er født i Sognet 24. 4. 1907. Forældre: Jens Chr. Jørgensen, »Strandgaarden«, og Hustru Othilde f. Sørensen. Børge Jørgensen er gift med Petra Kristine f. Aaen i Sognet 28. 11. 1916. Forældre: Lars Aaen og Hustru Bertine f. Hansen. I Ægteskabet er 2 Børn: Erik 29. 3. 1936 og Lise 21. 11. 1938. Børge Jørgensen købte i 1937 Gaarden Matr. Nr. 4a 3b af Chr. Hansen, der var født her og havde ejet den nogle Aar. Arealet var ved Overtagelsen 23 Tdr. Land, hvortil Jørgensen har tilkøbt 23 Tdr. Land saa der i Dag er 46 Tdr. Land. Normal Besætning er 20 Køer plus Ungkreaturer, 7 Søer, samt Traktor med alle nødvendige Maskiner og Redskaber. Der fedes ca. 100 Svin aarlig. Stuehuset er opført 1942, Garage og Maskinhus samt Hestestald 1944, Laden 1949 og Kostalden 1952. Ejds. 69.000 Kr. Gaarden kan føres helt tilbage til ca. 1790 og er en gammel Slægtsgaard paa Fru Jørgensens Side som mindst 4. Generation.

JØRGENSEN, HARRY, Landmand, »Bæksminde«, Asaa,

er født i Nr. Broby 23. 12. 1912. Forældre: Jørgen Th. Jørgensen og Hustru Anna Margrethe f. Nielsen. Harry

Jørgensen er gift med Mary f. Christensen i Bjergby 3. 9. 1911. Forældre: Thomas J. Christensen og Hustru Dorthea f. Christensen. I Ægteskabet er 3 Børn: Aase 21. 11. 1938, Bodil 18. 4. 1941 og Erik 19. 12. 1944. Harry Jørgensen købte i September 1956 Ejendommen af Herluf Poulsen, der havde ejet den i 8 Aar. Arealet er 11 Tdr. Land og normal Besætning 6 Køer, 6 Ungkreaturer og der fedes ca. 25 Svin aarlig. Stuehuset er ca. 70 Aar gammelt og Udbygningerne ca. 35 Aar. Før Overtagelsen havde Jørgensen i 12 Aar ejet en Ejendom paa 10 Tdr. Land i Rosenby, men solgte denne til Niels P. Christiansen.

JØRGENSEN, JENS CHR, Gaardejer, »Strandgaarden«, Geraa, Asaa,

er født i Aaby-Birsted 24. 10. 1892. Forældre: Peder Johan B. J. Jørgensen og Hustru Johanne Matine f. Sørensen. Jens Chr. Jørgensen er gift med Othilde Petrine f. Sørensen i Melholt 8. 11. 1891. Forældre: Lars Chr. Sørensen og Hustru Karoline f. Hansen. I Ægteskabet er 10 Børn: Lilly, Lars, Børge, Carl Chr., Visti, Betty, Inga, Gustav, Arne og Rita. Jens Chr. Jørgensen købte i 1918 Gaarden Matr. Nr. 4a m. fl. af Jens P. Andersen, der havde ejet den i 19 Aar. Arealet er 25 Tdr. Land og normal Besætning 6 Køer plus Opdræt, 1 So, 13 Svin og 2 Heste. Ved Overtagelsen var kun gamle og forfaldne Bygninger og en Besætning paa 4 Køer. Stuehuset er opført 1934, Laden 1936, Kostalden 1914, Bilgarage og Brændselsrum 1922 og der er lagt fast Tag paa alle Bygninger. Jørgensen har ogsaa merglet hele Arealet. Ejds. 18.500 Kr. Gaardens Areal var for ca. 100 Aar siden meget større og laa da i Geraa By, men den lbev udstykket og Gaarden her opført paa en Parcel, saa den nu ligger ca. 2 km østligere end den gamle Gaard.

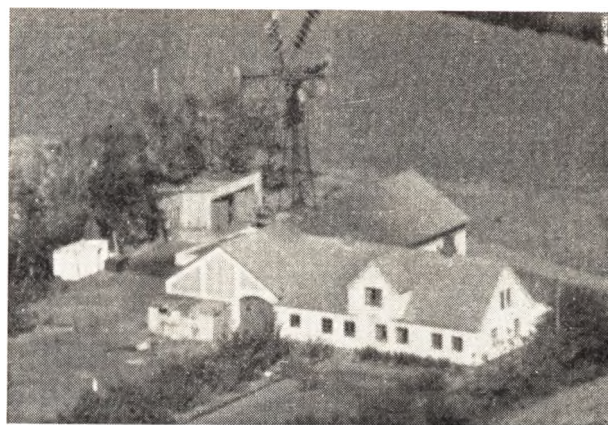

KNUDSEN, CHARLES, Gaardejer, »Højsted«, Geraa, Asaa,

er født i Brønderslev 14. 3. 1905. Forældre: Marinus Knudsen og Hustru Marie f. Jensen. Charles Knudsen er gift med Kristine f. Jensen i Albæk 2. 12. 1906. Forældre: Jens P. Madsen og Hustru Inger f. Jensen. I Ægteskabet er 3 Børn: Ketty 2. 11. 1935, Lisbeth 21. 1. 1942 og Hanne 27. 2. 1949. Charles Knudsen købte i 1948 Ejendommen Matr. Nr. 4d m. fl. af Almann Christensen, der havde ejet den 1 Aar og overtaget den efter Carl Christensen som var Ejer af den i 23 Aar. Arealet er 18 Tdr. Land og normal Besætning 6 Køer plus Opdræt, 16 Svin og 2 Heste. Stuehuset er ca. 70 Aar gammel men siden blevet moderniseret og Stald og Lade er ca. 40 Aar gamle. Ejds. 18.000 Kr. Tidligere ejede Knudsen »Kristiansminde« i Søraa paa 18

Tdr. Land, som var Fru Knudsens Fødehjem, denne ejede Knudsen i 14 Aar og den ejes nu af Carl Chr. Pedersen.

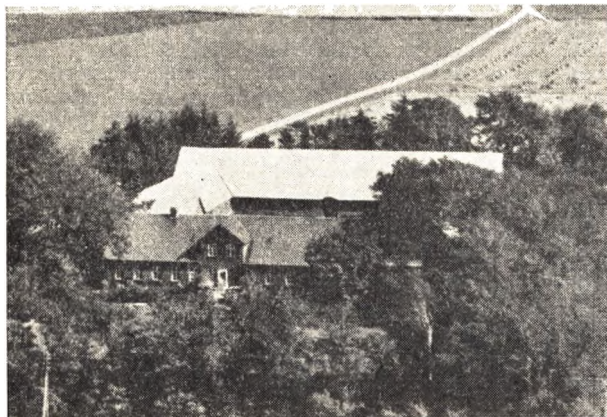

KOCH, ELISE, f. Larsen, Gaardejerske, »Mellergaard«, Søraa, Asaa,

er født i Sognet 27. 8. 1897. Forældre: Gregers Chr. Larsen og Hustru Marie f. Hansen. Elise Koch var gift med Adolf Johs. Koch f. i Albæk 12. 5. 1885 og død 27. 12. 1947. Forældre: Jens Andersen Koch og Hustru Mariane f. Hansen. I Ægteskabet var 2 Børn: Inger 17. 7. 1923 og Jens Gregor 10. 8. 1924. Elise Koch har drevet Gaarden Matr. Nr. 4c m. fl. siden sin Mands Død og havde overtaget den sammen med ham i 1914 efter Kochs Mor. Sønnen Jens Gregor har siden 1947 bestyret Gaarden for sin Mor. Arealet er 64 Tdr. Land og normal Besætning er 18 Køer, 24 Ungkreaturer, 40 Svin samt Traktor med alle Nutidens Maskiner. Bygningerne er opført ca. 1940. Arealet var tidligere større, da der i 1930 blev solgt ca. 15 Tdr. Land fra til Nygaard.

LARSEN, ALFRED, Landmand, Skovengene, Søraa, Asaa,

er født i Albæk 20. 11. 1905. Forældre: Johs. Larsen og Hustru Petrine f. Hansen. Alfred Larsen købte 5. 12. 1952 Ejendommen Matr. Nr. 9b af Holger Madsen, der havde ejet den ca. 5 Aar. Arealet er 2,1 ha og normal Besætning 1 So og ca. 6 Svin. Bygningerne er opført for ca. 60 Aar siden, men siden er der lagt fast Tag paa alle Udhusene. Før Overtagelsen her ejede Larsen en Ejendom paa 17 Tdr. Land i Albæk i 10 Aar; denne ejes nu af Theodor Larsen.

LARSEN, ANTHON, Landmand, Strandlyst, Ø. Melholt, Hou, Ulsted,

er født i Hjørring 12. 6. 1900. Forældre: Martinus Larsen og Hustru Andrea f. Steffensen. Anthon Larsen er gift med Anna f. Rasmussen i Vokslev 13. 4. 1902. Forældre: Niels P. Rasmussen og Hustru Marie. I Ægteskabet er der 4 Børn: Chr. 22. 12. 1921, Henry 28. 7. 1926, Møller 20. 12. 1930 og Tage 7. 6. 1936. Anthon Larsen købte i 1947 Gaarden Matr. Nr. 92e af Chr. Jensen, der havde ejet den i 4 Aar. — Ejendommen er opført af Chr. Nielsen, som ejede den en Aarrække. Arealet er 16 Tdr. Land og normal Besætning er 6 Køer plus Opdræt, 10 Svin og 2 Heste. Laden er op-

ført 1954, Kostalden 1941, Stuehuset ca. 1920, men her har Larsen lagt fast Tag paa. Ejds. 15.000 Kr. Før Overtagelsen her ejede Larsen en Ejendom paa 2½ Tdr. Land i Flauenskjold i 24 Aar.

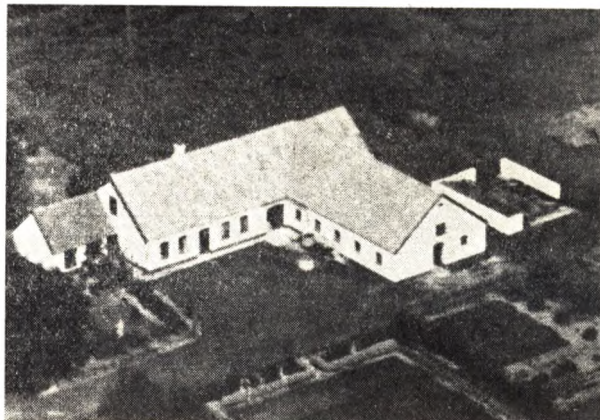

LARSEN, EDVARD, Gaardejer, »Langbækslund«, Asaa,

er født i Taars 4. 9. 1895. Forældre: Laurits Larsen og Hustru Kristine Margrethe f. Christensen. Edvard Larsen er gift med Anna f. Mortensen i Jerslev 8. 8. 1898. Forældre: Chr. Mortensen og Hustru Julie Marie f. Christensen. I Ægteskabet er 2 Børn: Inger Julie 6. 8. 1928 og Chr. 3. 3. 1930. Edvard Larsen købte i 1930 Gaarden Matr. Nr. 36e m. fl. af Chr. Christensen, der havde ejet den i 23 Aar og fra Opførelsen da den blev udstykket fra »Langbæksminde«. Arealet er 22 ha og normal Besætning er 12—14 Køer, 15 Ungkreaturer, 7 Søer og 30 Svin samt 2 Heste. Bygningerne er opført 1907 paa nær en Sidebygning til Kostalden som blev bygget 1944. Larsen har lagt fast Tag paa alle Udbygningerne. Før Overtagelsen her ejede Larsen i 6 Aar en Ejendom i Jerslev Sogn paa 22 Tdr. Land, men solgte denne til sin Bror.

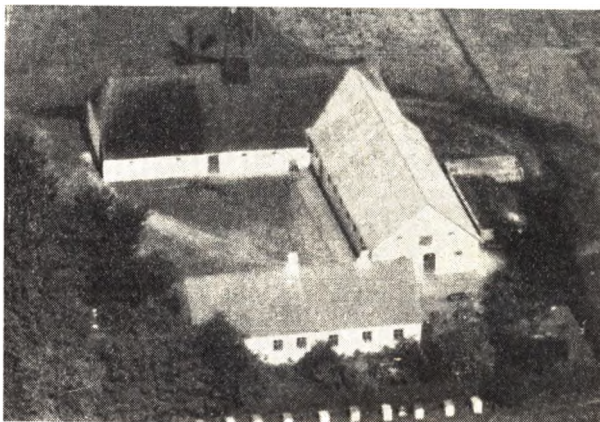

LARSEN, HELGE, Gaardejer, »Buer«, V. Melholt, Asaa,

er født i Vor 7. 6. 1932. Forældre: Chr. Larsen og Hustru Johanne f. Jensen. Helge Larsen købte i 1955 Ejendommen Matr. Nr. 11a m. fl. af Erling Eriksen, der havde ejet den i 9 Aar og overtaget den efter Anders Christensen (Buur), som boede her i mange Aar. Arealet er 35 Tdr. Land og normal Besætning 10 Køer

plus Opdræt, 40—50 Svin samt 1 Hest og Traktor. Kostalden er opført 1929, mens Stuehuset og Laden er ca. 100 Aar gamle, men Stuehuset tildels ombygget siden. Larsen driver tillige Maskinstation.

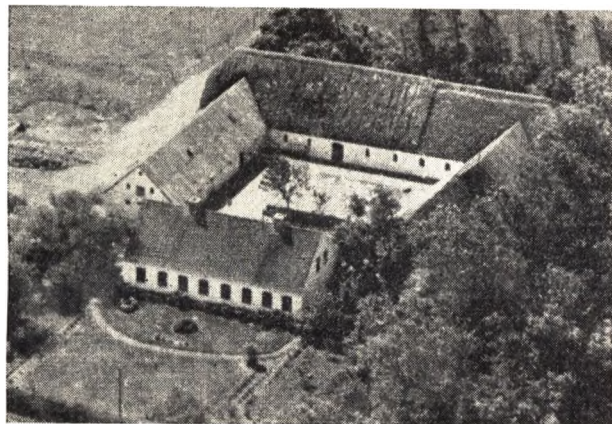

LARSEN. HELMER, Bestyrer,  
»V. Aakær«, Asaa,

er født i Albæk 4. 5. 1905. Forældre: Chr. Larsen og Hustru Oline f. Olsen. Helmer Larsen blev i 1938 Bestyrer af V. Aakær som ejes af Enkefru Elise Nielsen, der har ejet den siden sin Mands Død for ca. 35 Aar siden. Elise Nielsen var gift med Jens Nielsen og i dette Ægteskab er 1 Barn: Datteren Meta. Gaarden Areal er 43 Tdr. Land og normal Besætning 14 Køer plus Ungkreaturer, 3 Søer, 20 Svin og 2 Heste. Stuehuset er opført for ca. 60 Aar siden og Udbygningerne er ældre.



LARSEN, NIELS, Landmand,  
»Vangsminde«, Asaa,

er født i Ulsted 8. 2. 1900. Forældre: Laurits Larsen og Hustru Ane Marie f. Jensen. Niels Larsen er gift med Jenny f. Jensen i Albæk 29. 8. 1914. Forældre: Anthon Jensen og Hustru Katrine. I Ægteskabet er 17 Børn: Ellen, Svend, Karen, Bodil, Rigmor, Gudrun, Laurits, Norma, Anne Marie, Britta, Jørgen, Carl Chr., Børge, Hanne, Erna, Lisbeth og Thorben. Niels Larsen overtog i 1936 Ejendommen Matr. Nr. 40f m. fl. efter sin Far, der havde ejet den siden 1916. Arealet er 10 Tdr. Land og normal Besætning 4 Køer plus Opdræt, 5 Svin og 2 Heste. Bygningerne er opført ca. 1915, men Larsen har lagt fast Tag paa overalt. Ejdsks. 9500 Kr.

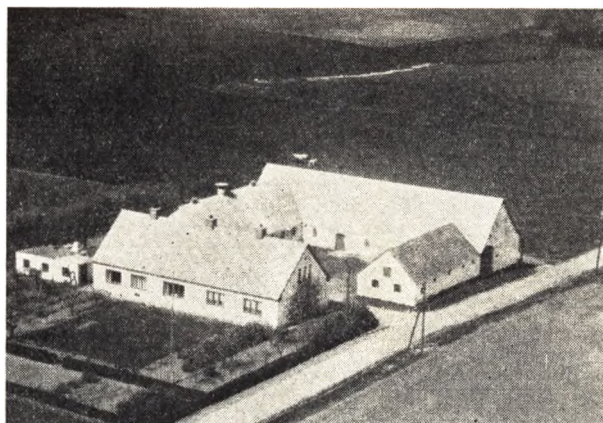

LARSEN. OSVALD, Gaardejer, Kousheden,  
Asaa,

er født i Dronninglund 11. 8. 1909. Forældre: Chr. Larsen og Hustru Mariane f. Christensen. Osvald Larsen er gift med Nora f. Jørgensen i Dronninglund 25. 6. 1911. Forældre: Peder Jørgensen og Hustru Karoline f. Hansen. I Ægteskabet er 5 Børn: Svend 25. 5. 1935, Ebba 26. 10. 1936, Lissy 31. 1. 1939, Jørgen 31. 1. 1940 og Else 4. 9. 1949. Osvald Larsen købte i 1936 Gaarden Matr. Nr. 119c af Jakob Pedersen, der havde ejet den ca. 40 Aar. Arealet er 19 Tdr. Land og normal Besætning 7 Køer, 10 Ungkreaturer, 2 Søer, 10 Svin og 2 Heste Stuehuset er opført 1895, men siden blevet moderniseret og paalagt fast Tag, Laden 1939, Stalden 1946 og Vognport, Garage og Brændselsrum 1895. Ejdsks. 30.000 Kr.



LINDGREN, SØREN, Gaardejer, Mellemkær,  
Melholt, Asaa,

er født i Dronninglund 11. 11. 1923. Forældre: Valdemar Lindgren og Hustru Bertha f. Jensen. Søren Lindgren er gift med Metha f. Christensen i Mellemkær 20. 7. 1919. Forældre: Gdr. Ingvar Christensen og Hustru Marie. I Ægteskabet er 3 Børn: Niels Højer 9. 5. 1952, Karen Marie 26. 6. 1953 og Bodil Mathilde 4. 8. 1955. Søren Lindgren overtog i 1950 Gaarden Matr. Nr. 1a m. fl. efter sin Svigerfar, der havde ejet den siden 1913 og da overtaget den efter sin Far, som havde købt den 1868 af P. Mellemkær. Gaarden laa tidligere øst for »Sønderkær«, men blev flyttet hertil 1850. Arealet er 116 Tdr. Land samt 25 Tdr. Land Mose. Normal Besætning er 24 Køer, 35 Ungkreaturer, 10 Søer, 100 Svin, 4 Heste samt Traktor. Stuehuset er ombygget 1872, en

Del af Vesterhuset 1850, Kostalden 1913, Lade og Hestestald 1923 og Svinestalden blev i 1953 udvidet. Ejds. 55.000 Kr. Siden 1913 er der opdyrket 4 Tdr. Land Skov.



MADSEN, ALFRED, Landmand, »Kousholtsminde«, Asaa,

er født i Dronninglund 2. 7. 1897. Forældre: Anders Chr. Madsen og Hustru Lise f. Nielsen. Alfred Madsen er gift med Marie f. Pedersen i Sognet 25. 3. 1898. Forældre: Søren Chr. Pedersen og Hustru Marie f. Sørensen. I Ægteskabet er 6 Børn: Arnold 19. 9. 1916, Lilly 28. 7. 1918, Svend Aage 8. 12. 1919, Anders Børge 2. 12. 1920, Anna Lise 5. 12. 1924 og Frode Erik 8. 6. 1933. Alfred Madsen købte 1. 10. 1931 Ejendommen Matr. Nr. 36b af Peter Sørensen som havde ejet den i 7 Aar. Arealet er 7 Tdr. Land i Dag, men ved Overtagelsen var der kun 3½ Td. Land og Resten er tilkøbt. Normal Besætning er 5 Køer plus Opdræt, 2 Søer og 10 Svin. Stuehuset er ca. 100 Aar gammelt, men moderniseret af Madsen og paalagt fast Tag, Lade og det halve af Stalden er bygget 1953, men det øvrige af Stalden er ældre men omforandret indvendig. Ejds. 8000 Kr. Jorden er siden 1931 blevet baade merglet og drænet.

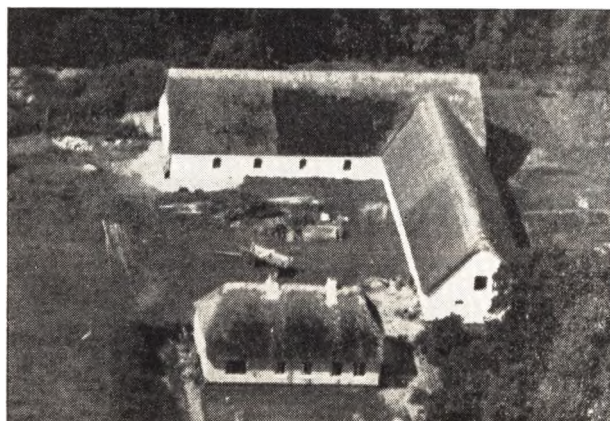

MADSEN, CHR., Gaardejer, »Skovgaard«, Asaa,

er født samme Sted 16. 7. 1889. Forældre: Jens Madsen og Hustru Sine f. Madsen. Chr. Madsen er gift med Karoline f. Jensen i Asaa-Meltholt. Forældre: Carl Jensen og Hustru Dorthea f. Christensen 27. 2. 1866. Chr. Madsen overtog 1930 Gaarden Matr. Nr. 22a m. fl.

efter sin Far, der havde ejet den siden ca. 1885. Arealet er 31 Tdr. Land og normal Besætning 10 Køer plus Opdræt, 16 Svin og 2 Heste. Stuehuset er ca. 100 Aar gammelt, men paalagt fast Tag 1953, Udbygningerne er ca. 50 Aar gamle, men i 1946 blev Laden forlænget 8 Alen, Brændselsrum er bygget 1951. Ejds. 24.000 Kr. Jorden er blevet drænet.

MADSEN, JENS, Gaardejer, Ørsø Møllegaard, Ørsø,

er født samme Sted 30. 5. 1894. Forældre: Jens Madsen og Hustru Inger f. Jensen. Jens Madsen var gift med Meta f. Larsen. »Møgelmosen« i Dronninglund, 16. 10. 1913 og død 1953. Forældre: Chr. Larsen og Hustru Anna. I Ægteskabet er 2 Børn: Henning 24. 3. 1941 og Ingrid 27. 6. 1946. Jens Madsen overtog i November 1938 Gaarden Matr. Nr. 95cd efter sin Far, der havde ejet den siden 1887. Arealet er 50 Tdr. Land og normal Besætning 30—40 Kreaturer, 50 Svin og 1 Hest samt Traktor. Stuehuset er opført 1895, Kostalden 1930 og Vesterhuset 1924.



MOGENSEN, CHR., Landmand, »Lisehøj«, Geraa, Asaa,

er født i Kollerup 26. 8. 1899. Forældre: Ejler Mogensen og Hustru Inger f. Nordentoft. Chr. Mogensen er gift med Margrethe f. Jørgensen i Løgstør 7. 5. 1903. Forældre: Jens Jørgensen og Hustru Jensine f. Sørensen. I Ægteskabet er 3 Børn: Inger 11. 9. 1924, Evald 24. 3. 1926 og Karna 5. 1. 1930. Chr. Mogensen købte i November 1936 Ejendommen Matr. Nr. 7n af Dusus Andreasen, der havde ejet den ca. 4 Aar. Arealet er 4 ha og normal Besætning 3 Køer plus Opdræt, 1 So og 5 Svin. Bygningerne er ombyggede 1950. Ejds. 14.000 Kr. Før Mogensen overtog Ejendommen her ejede han i 10 Aar »Søndergaard« i Melholt med et Areal paa 14 ha, men solgte denne til Marius Hansen.

MORTENSEN, CHR., Gaardejer, »Langbaksminde«, Asaa,

er født i Albæk 20. 8. 1900. Forældre: Carl Mortensen og Hustru Anna Marie f. Larsen. Chr. Mortensen er gift med Esther f. Nielsen i Vesterbølle 9. 1. 1904. Forældre: Johs. Nielsen og Hustru Marie. I Ægteskabet er 1 Barn: Carl Johan 9. 10. 1945. Chr. Mortensen købte i 1928 Gaarden Matr. Nr. 58a af Købmand Thomas Jensen, Asaa. Arealet er 97 Tdr. Land og normal Besæt-

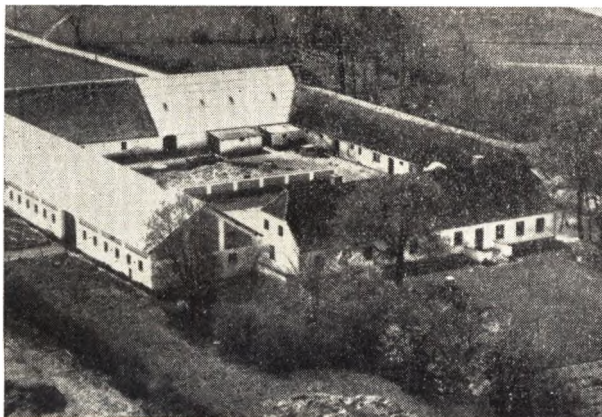

ning er 24 Køer, 60 Ungkreaturer, 4 Søer, 60 Svin, 2 Heste og Traktor. Bygningerne er opført 1880 og paa nær Kostalden som blev bygget 1939. Ejds. 80.000 Kr.

**MORTENSEN, SVEND AAGE**, Landmand,  
»Langholtsig«, Hou, Ulsted,

er født samme Sted 30. 4. 1926. Forældre: Sørinus Mortensen og Hustru Anna Johanne f. Nielsen. Slægten har i over 100 Aar været bosat i Sognet. Svend Aage Mortensen er gift med Dagny Rigmor Eva f. Jensen i Hals 2. 1. 1929. Forældre: Niels S. Jensen og Hustru Kirstine. I Ægteskabet er 2 Børn: Flemming 4. 2. 1949 og Villy 11. 7. 1953. Svend Aage Mortensen overtog i Juni 1956 Ejendommen Matr. Nr. 142 efter sin Svigerfar, der havde ejet den i 10 Aar og overtaget den efter sin Far, som havde den ca. 20 Aar. Arealet er 8 ha og normal Besætning 4 Køer plus Ungkreaturer, 8 Svin og 1 Hest. Bygningerne er opført af Mortensens Far ca. 1924 da Jorden blev udstykket fra »Søndergaard«. Hønsesus, Tørve- og Maskinhus er bygget 1938. Ejds. 16.000 Kr. Da Mortensens Far oprettede Ejendommen var det meste af Jorden Hede.

**MORTENSEN, THOMAS CHR.**, Gaardejer,  
»Ny Kjærsminde«, Smalby, Hou, Ulsted,

er født i Geraa 24. 7. 1902. Forældre: Aksel Mortensen og Hustru Anna Sophie f. Jensen. Thomas Chr. Mortensen er gift med Anna Marie f. Christensen i Gandrup 4. 8. 1912. Forældre: Sigvard Christensen og Hustru Ane Margrethe f. Nielsen. I Ægteskabet er 4 Børn: Anna Grethe 17. 4. 1937, Aage 17. 1. 1939, Orla 28. 7. 1945 og Kaj 17. 7. 1950. Th. Chr. Mortensen overtog i 1932 Gaarden Matr. Nr. 22f m. fl. efter sin Far, der havde ejet den siden 1900, da han startede her med et Areal paa 7—8 Tdr. Land, hvoraf det meste var Hede, men ca. 1912 blev der tilkøbt yderligere 8 Tdr. Land og Th. Chr. Mortensen har ogsaa tilkøbt Jord, saa Arealet i Dag er 25—30 Tdr. Land opdyrket. Th. Chr. Mortensen har opdyrket ca. Halvdelen af Arealet og Faderen det øvrige. Normal Besætning er 6 Køer plus Opdræt, 10 Svin, 2 Søer og 3 Heste. Bygningerne er opført 1938 efter Brand, men siden er Kostalden blevet tilbygget 7 Alen. Ejds. 14.000 Kr.

**MØRKHOLT, HANS**, Gaardejer, »Birkely«,  
Ø. Melholt, Hou, Ulsted,

er født i Dronninglund 26. 3. 1912. Forældre: Chr. Mørkholt og Hustru Hansine f. Jensen. Slægten har gennem ca. 100 Aar været bosat i Sognet. Hans Mørkholt er gift med Clara f. Jørgensen i Ulsted 6. 4. 1918. Forældre: Chr. Jørgensen og Hustru Elise. Hans Mørkholt overtog i 1943 Ejendommen Matr. Nr. 91k m. fl.

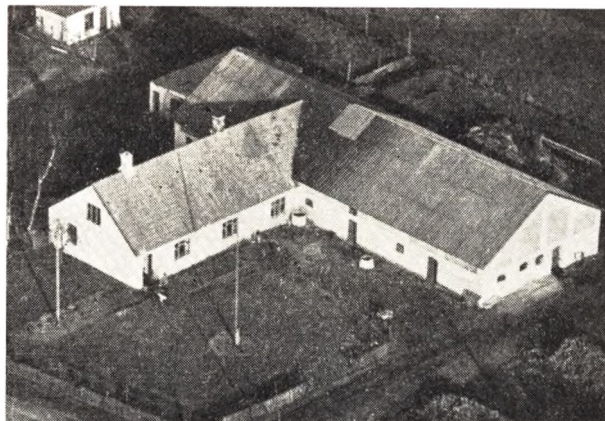

efter sin Svigerfar, der havde ejet den ca. 30 Aar og selv opført den, da han var Murer. Arealet var fra Starten kun 6—8 Tdr. Land, men senere er der tilkøbt saa Arealet i Dag er 26 Tdr. Land. Normal Besætning er 8 Køer plus Ungkreaturer, 1 So, 12 Svin og 2 Heste. Bygningerne er opført 1913, men siden er Stuehuset blevet udvidet og moderniseret, Kostald og Lade ombygget 1932, Maskinhus og Garage samt en Del af Kostalden ombygget 1943. Ejds. 16.000 Kr.



**NIELSEN, CHR.**, Landmand, »Charlottes-  
minde«, Asaa,

er født samme Sted 4. 1. 1893. Forældre: Peder Nielsen og Hustru Charlotte f. Pedersen. Chr. Nielsen er gift med Kristine f. Larsen i Ulsted 8. 9. 1893. Forældre: Carl Larsen og Hustru Inger. I Ægteskabet er 2 Børn: Charles 22. 10. 1921 og Elly 2. 6. 1926. Chr. Nielsen overtog i 1923 Ejendommen Matr. Nr. 21c efter sin Far, der havde ejet den siden 1888 da han købte den af Lars Jensen som ejede den ca. 4 Aar og købte den af Martin Jensen. Arealet er 12 Tdr. Land og normal Besætning 5 Køer plus Ungkreaturer, 1 So, 5 Svin og 1 belgisk Hest. Bygningerne er opført 1922, men siden er der tilbygget Veranda. I 1931 blev Jorden drænet. Ejds. 13.500 Kr. Nielsen er uddannet som Murer og har opført forskellige Ejendomme.

**NIELSEN, HANS**, Gaardejer, »Hasselgaarden«,  
Asaa,

er født i Dronninglund 26. 12. 1889. Forældre: Chr. Nielsen, Geraa, og Hustru Sine f. Sørensen paa »Ladefogedgaarden«. Bedsteforældre: FF Niels Nielsen, Geraa. FM Else. MF Hans Sørensen, Søraa. MM Kri-

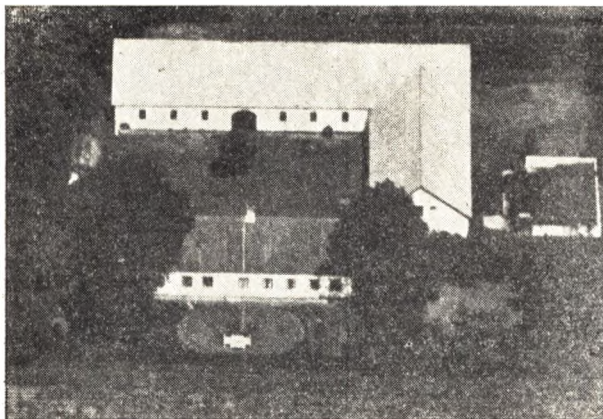

stine. Hans Nielsen er gift med Jensine f. Jørgensen i Udbyneder 22. 4. 1903. Forældre: Jørgen P. Jørgensen, Skødstrup, og Hustru Mette Marie f. Svendsen i Stejlbjerg. Bedsteforældre: FF Peder Jørgensen. FM Ane Marie. MF Svend Svendsen. MM Karen f. Rasmusdatter. I Ægteskabet er 2 Børn: Else 28. 7. 1929 og Kristine 7. 7. 1931. Hans Nielsen overtog i 1926 Gaarden Matr. Nr. 15c og 32b efter sin Far, der havde ejet den siden 8. 7. 1904. Arealet er 37 Tdr. Land, hvoraf 5 Tdr. Land er Bakker og Krat. Normal Besætning er 10—12 Køer plus Opdræt, 3 Søer, 15 Svin og 2 Heste. Laden er opført 1926, Kostalden 1914, Stuehuset er ca. 100 Aar gammelt, men moderniseret og indlagt Centralvarme. Ejds. 30.000 Kr. Jorden er ogsaa blevet baade merglet og drænet.

NIELSEN, HOLGER PETER, Landmand,

»Søndermarken«, Geraa, Asaa,

er født i Dronninglund 26. 4. 1922. Forældre: Marinus Nielsen og Hustru Marie f. Christensen. Holger Peter Nielsen er gift med Carla f. Jensen i Albæk 15. 7. 1923. Forældre: Laurits Jensen og Hustru Johanne f. Andersen. I Ægteskabet er 4 Børn: Johanne Margrethe 20. 11. 1943, Anna Ingrid 9. 2. 1949, Frank Jørgen 30. 3. 1954 og udøbt Pige 5. 3. 1956. H. P. Nielsen købte i 1948 Ejendommen Matr. Nr. 5e m. fl. af Lars Chr. Thomsen der var født her. Arealet er 10 Tdr. Land og normal Besætning 3 Køer plus Opdræt samt 4 Svin. Stuehuset er ca. 60 Aar gammelt, men siden moderniseret og paalagt fast Tag. Udbygningerne er opført 1953 efter at de gamle var jævnet af en Skypumpe 28. 8. 1953. Ejds. 8000 Kr.

NIELSEN, JENS HOLGER, Gaardejer,

»Skovly«, Asaa,

er født i Albæk 1. 4. 1928. Forældre: Jens Chr. Nielsen og Hustru Anna Marie f. Jensen. Jens Holger Nielsen er gift med Ruth f. Nielsen i Vejgaard 23. 9. 1932. Forældre: Niels Juel Nielsen og Hustru Ebba f. Mortensen. Jens Holger Nielsen købte 26. 4. 1955 Gaarden Matr. Nr. 22b m. fl. af Chr. Nielsen, der havde ejet den i 25 Aar. Arealet er 15 Tdr. Land og normal Be-



sætning 6 Køer plus Ungkreaturer 2 Søer, 10 Svin og 2 Heste. Bygningerne er opført 1930. Ejds. 16.000 Kr.

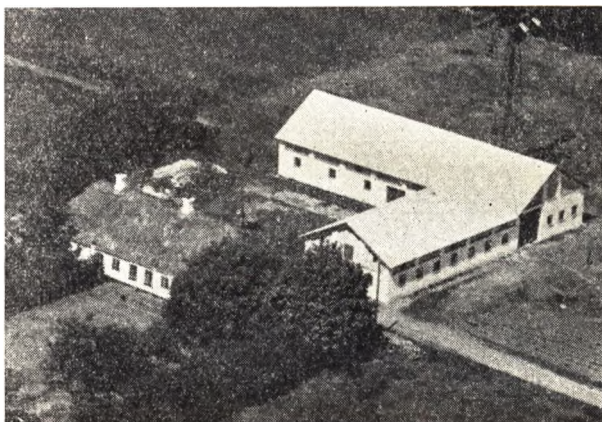

NIELSEN, JOHS. EVALD, Gaardejer, »Fuglsang«, Asaa Enge, Asaa,

er født samme Sted 11. 6. 1915. Forældre: Peter Nielsen og Hustru Johanne Katrine f. Jensen. Johs. Evald Nielsen er gift med Gerda Margrethe f. Olsen i Sognet 12. 7. 1925. Forældre: Søren Olsen og Hustru Poulina f. Jacobsen. I Ægteskabet er 2 Børn: Jørgen 2. 1. 1945 og Børge 5. 2. 1947. Johs. Evald Nielsen overtog i 1945 Gaarden Matr. Nr. 57c efter sin Far, der havde ejet den over 30 Aar. Arealet er 37 Tdr. Land og normal Besætning 14 Køer, 18 Ungkreaturer, 40 Svin og 4 Heste. Stald og Lade er opført 1948, mens Stuehuset er ca. 60—70 Aar gammelt. Ejds. 26.000 Kr. Da Nielsens Far overtog Gaarden var der kun et Areal paa 12 Tdr. Land, men han tilkøbte mere Jord saa der var 23½ Td. Land da han afstod den og J. E. Nielsen tilkøbte de sidste 13½ Td. Land i 1952.

NIELSEN, NIELS DAHL, Landmand, »Dahlsminde«, V. Melholt, Asaa,

er født i Dronninglund 23. 1. 1902. Forældre: Jacob Chr. Nielsen og Hustru Else Marie f. Hansen. Niels Dahl Nielsen er gift med Maren f. Rasmussen i Dronninglund 22. 4. 1904. Forældre: Andreas Rasmussen og Hustru Elise f. Hansen. I Ægteskabet er 7 Børn: Jacob Chr. 20. 3. 1924, Harlev Dahl 17. 6. 1927, Vagner 26. 8. 1930, Else 7. 11. 1933, Grethe 5. 3. 1936, Kjeld Dahl 24. 8. 1937 og Tage Dahl 31. 12. 1942. Niels Dahl Nielsen købte i 1936 Ejendommen Matr. Nr. 2d m. fl. af Chr. Svendsens Arvinger, hvis Slægt den tilhørte over 50



Aar. Arealet er 5,6 ha og normal Besætning er 3 Køer, 1 Kvie plus Opdræt, 1 So, 4 Svin og 1 Hest. Stuehus og Kostald er opført 1936, Laden 1950. Ejds. 8750 Kr. Ved Overtagelsen i 1936 var der gammel Bindingsværk og det var en af de ældste Ejendomme i Sognet. I det gamle Stuehus var der Tømmer dateret 1701. Dahl Nielsen er uddannet Gartner og har haft Gartneri i Rørholt.

**NIELSEN, PETER**, Gaardejer, »Sdr. Kær«, Melholt, Asaa,

er født i Dronninglund 25. 2. 1895. Forældre: Niels Chr. Nielsen og Hustru Maren Margrethe f. Svendsen. Peter Nielsen er gift med Ellen Helene f. Nielsen i Dronninglund 21. 5. 1897. Forældre: Anders Nielsen og Hustru Line. I Ægteskabet er 4 Børn: Ingrid 16. 9. 1923, Anders Chr. 16. 10. 1924, Esther Margrethe 2. 12. 1928 og Poul Haakon 13. 7. 1930. Peter Nielsen købte i 1922 Gaarden Matr. Nr. 2a af Jakob Als, der havde ejet den i 15 Aar som mindst 3. Generations Ejer. Arealet er 43,7 ha, hvoraf 14 Tdr. Land er Hede. Normal Besætning i Dag er 15 Køer, 20 Ungkreaturer, 10 Søer, 30 Svin, 2 Heste samt Traktor. Stuehuset er opført 1895, Udbygningerne efter Brand 1931—32. Maskinhus og Tørvehus 1932. Ejds. 39.000 Kr.

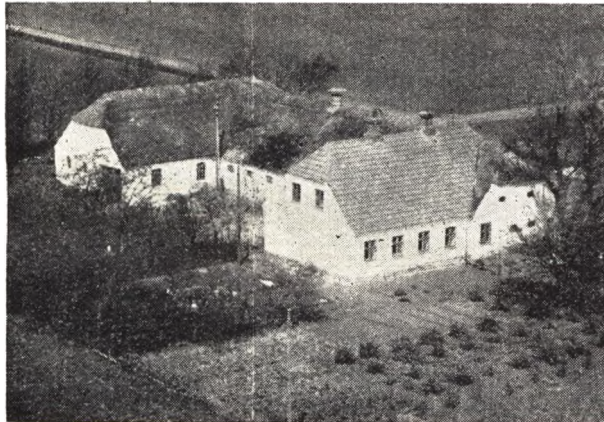

**NIELSEN, POUL FUGLSANG**, Gdr., »Foldager«, V. Melholt, Asaa,

er født i Voldstrup 21. 11. 1920. Forældre: Laurits Nielsen og Hustru Johanne Marie f. Christensen. Poul Fuglsang Nielsen er gift med Gudrun f. Johannesen i Vaalse 29. 4. 1926. Forældre: Hans Johannesen og Hu-

stru Bertha f. Jørgensen. I Ægteskabet er 2 Børn: Birthe 26. 1. 1952 og Leif 8. 6. 1956. Poul F. Nielsen købte i 1951 Gaarden Matr. Nr. 12d m. fl. af Ejnar Foldager Pedersen, der havde ejet den 2 Aar og overtaget den efter Frederik Anthon Sørensen som var Ejer i 36 Aar. Arealet er 18 Tdr. Land plus 4 Tdr. Land Mose. Normal Besætning er 8 Køer plus Ungkreaturer, 3 Søer, 20 Svin og 2 Heste. Stuehuset er opført 1929, Udbygningerne 1922 og Høns- og Maskinhus 1956. Nielsen har siden Overtagelsen lagt fast Tag paa Udbygningerne. Ejds. 19.500 Kr.

**NIELSEN, SVEND**, Gaardejer, »Sigsgaard«, Bolleskov, Asaa,

er født i Sognet 21. 11. 1922. Forældre: Peter Nielsen og Hustru Hanne f. Jensen. Svend Nielsen er gift med Carla f. Vicks i Asaa-Melholt 17. 2. 1928. Forældre: Silius Vicks og Hustru Marie f. Molbæk. I Ægteskabet er 1 Barn: Arne Chr. 21. 4. 1949. Svend Nielsen købte i 1952 Gaarden Matr. Nr. 2f 2h af Thomas Thomsen, der havde ejet den i 27 Aar. Arealet er 19 Tdr. Land og normal Besætning 8 Køer plus Ungkreaturer, 2 Søer, 6 Svin og 2 Heste. Stuehuset er opført for ca. 70 Aar siden, men i 1952 moderniseret og paalagt fast Tag, Stald og Lade er ca. 70 Aar gamle. Før Overtagelsen af Ejendommen her ejede Nielsen en Ejendom paa 7½ Td. Land i Dronninglund Sogn i 5 Aar; denne ejes nu af Peter Vejrum.

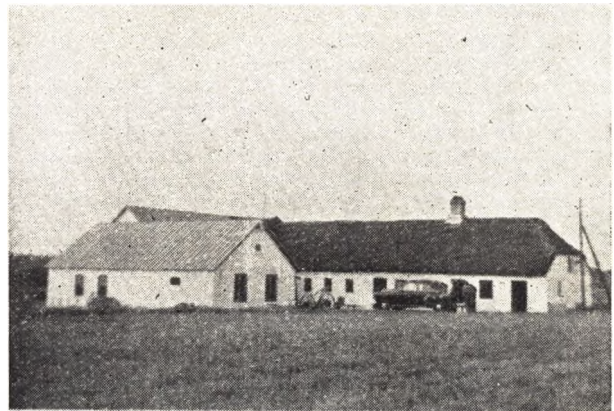

(NYMARK), **SØREN JENSEN**, Landmand, »Lindebæk«, Melholt, Asaa,

er født i Sognet 21. 2. 1897. Forældre: Niels Chr. Jensen og Hustru Bertelina Marie f. Mortensen. Slægten har i over 100 Aar boet i Sognet. Søren Jensen Nymark er gift med Emilie Sophie f. Dahl Jensen i Asaa-Melholt 22. 2. 1901. Forældre: Ole Chr. Jensen Dahl og Hustru Laura Petrea f. Nielsen. I Ægteskabet er 7 Børn: Johs. 26. 11. 1922, Elna 8. 6. 1924, Annalise 28. 11. 1926, Hans 30. 7. 1928, Karen Edith 3. 11. 1930, Else Kristine 7. 2. 1934 og Poul Erik 11. 12. 1939. Søren Jensen købte i 1925 Ejendommen Matr. Nr. 17d m. fl. af sin Far, der havde ejet den i 14 Aar. Arealet er 15 Tdr. Land, hvoraf Jensen har tilkøbt de 3 Tdr. Land. Kostalden er opført 1925, Hestestald, Vognport 1930, Laden er tilbygget 1946, Stuehuset er ca. 100 Aar gammelt men blev tilbygget i 1919. Ejds. 10.500 Kr.

**NØRGAARD, JOHANNE**, Gaardejerske, Enkefru, »Øster Kibsgaard«, Asaa,

er født i Dronninglund 25. 4. 1888. Johanne Nørgaard var gift med Chr. Jensen f. i Stagsted 1881. I Ægteskabet var 4 Børn: Johanne, Else, Anna og Esther. Fru



Nørgaard Jensen har siden sin Mands Død drevet Gaarden med Bestyrer Børge Andreassen. Arealet er 72 Tdr. Land og normal Besætning 18 Køer, 20 Ungkreaturer, 50--70 Svin, 4 Heste samt Traktor. Bygningerne er ca. 100 Aar gamle. Bestyrer Børge Andreassen er f. i Nr. Tranders 21. 8. 1916 og har været Bestyrer her i 11 Aar.

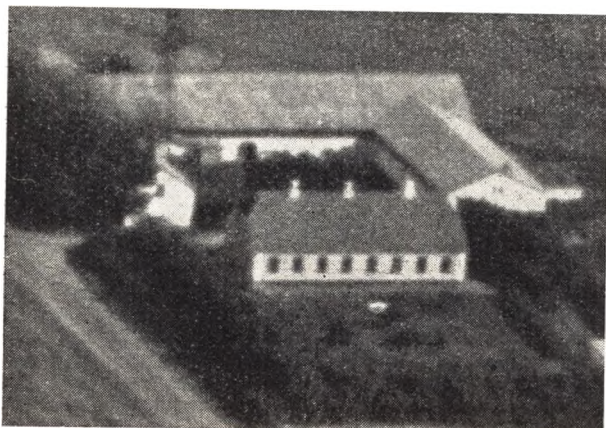

OLSEN, JENS PETER, Gaardejer, »Aalykke«,  
V. Melholt, Asaa,

er født samme Sted 17. 9. 1891. Forældre: Peder Chr. Olsen og Hustru Ane Katrine f. Madsen. Jens Peter Olsen er gift med Katrine Marie f. Krogsgaard i Dronninglund 15. 11. 1895. Forældre: Peder Chr. Sørensen Krogsgaard og Hustru Birgitte. I Ægteskabet er 2 Børn: Peder Chr. 18. 5. 1917 og død 1953 og Annelise Birgith 20. 4. 1922. Jens Peter Olsen overtog i 1923 Gaarden Matr. Nr. 1c efter sin Far, der havde ejet den siden 1887. Arealet er ca. 80 Tdr. Land og normal Besætning 16 Køer, 20 Ungkreaturer, 5 Søer, 30 Svin, 2 Heste samt Traktor. Stuehuset er opført 1924, Kostalden 1935, Laden udvidet 1923, mens Garage og Hestestald er ældre. Ejds. 76.000 Kr. Jens Peter Olsen har overdraget sin Svigersøn Ingemann Andersen f. 12. 10. 1920 i Sognet Gaarden i Forpagtning. I Ingemann Andersens Ægteskab er der 2 Børn: Jens Gunnar 21. 1. 1951 og Per Benny 1. 4. 1955. Da Olsens Far overtog Gaarden i 1887 var Arealet kun 8 Tdr. Land, hvortil der ca. 1900 blev købt 6 Tdr. Land, i 1917 17 Tdr. Land og endelig tilkøbte Jens Peter Olsen 43 Tdr. Land i 1936. For Jens Peter Olsens Bedstefar Ole Fjeldgaard Christoffersen er der i Engholm nord for Nørresundby rejst en Mindesten. Fjeldgaard Christoffersen var Handelsmand og menes dræbt 1856 da han blev fundet med Vognen over sig og Hestene stod for den. Det menes at han er kørt i Grøften af Kolleger, hvilket blev brugt meget paa det Tidspunkt som en Slags Sport.

PEDERSEN, AKSEL STOUGAARD,  
»Peterslund«, Asaa,

er født i Dommerby 10. 6. 1914. Forældre: Peder Pedersen og Hustru Ane f. Olesen. Aksel S. Pedersen er gift med Else Margrethe f. Thomsen i Asaa-Melholt 4. 8. 1918. Forældre Carl Thomsen og Hustru Maren Kristine f. Jensen I Ægteskabet er 4 Børn: Kirsten 27. 1. 1943, Arne 1. 6. 1945, Carl 14. 6. 1948 og Else 19. 1. 1952. Aksel S. Pedersen købte i 1944 Ejendommen Matr. Nr. 36dp af Albert Jensen, der kun ejede den kort Tid og overtog den efter Peder Jacobsen, som har oprettet og ejet den i mange Aar efter Udstykningen fra »Skelgaard«. Arealet er 11 Tdr. Land og normal



Besætning 5 Køer plus Ungkreaturer, 2 Søer, 10 Svin og 2 Heste. Stuehuset er opført 1902 men siden moderniseret. Pedersen har ombygget Laden 1952 og opført Kostalden. Hønsehus blev bygget 1946.

PEDERSEN, CHR., Gaardejer, »Fjeldgaard«,  
Hou, Ulsted,

er født i Sdr. Harritslev 7. 10. 1880. Forældre: Chr. Pedersen og Hustru Katrine f. Jørgensen. Chr. Pedersen er gift med Louise f. Mortensen i Elling 29. 8. 1882 og død 1948. Forældre: Jens Mortensen og Hustru Martine. I Ægteskabet er 4 Børn: Øjvind, Henry, Herluf og Herdis. Chr. Pedersen købte i 1937 Gaarden Matr. Nr. 13b m. fl. af Chr. Johansen, der havde ejet den i 3 Aar. Arealet er 85 Tdr. Land og normal Besætning 16 Køer plus Ungkreaturer, 4 Søer, 30 Svin, 3 Heste og 1 Føl. Bygningerne er opført 1936 efter Brand paa nær Stuehuset som er ældre. Ejendommen er forøvrigt nedbrændt 3 Gange. Ejds. 32.500 Kr. Før Overtagelsen af Gaarden her ejede Pedersen i 5½ Aar en Gaard paa 122 Tdr. Land i Voldstrup Sogn, og tidligere igen en Gaard paa 150 Tdr. Land i Taarslev Sogn i 12 Aar. Den første Ejendom Pedersen var Ejer af laa i Sterup og var paa 24 Tdr. Land, denne ejedes af Pedersen i 5½ Aar.

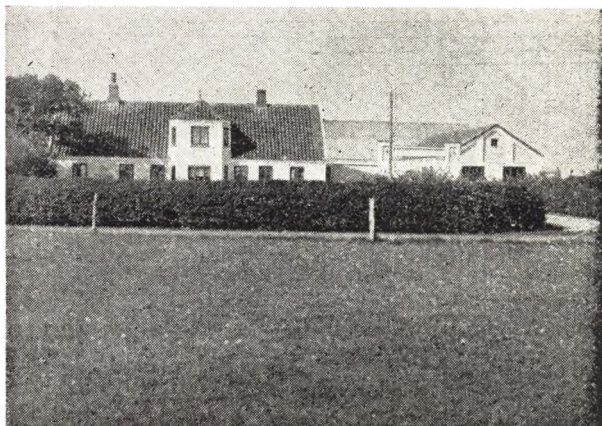

PETERSEN, CHR., Gaardejer, »Karensbo«,  
Ceraa, Asaa,

er født i Dronninglund 6. 8. 1912. Forældre: Lars P. Petersen og Hustru Madsine f. Olsen. Chr. Petersen er gift med Mary f. Madsen i Asaa-Melholt 26. 3. 1910. Forældre: Jens Madsen og Hustru Inger f. Sølvkjær. Chr. Petersen købte i 1941 Gaarden Matr. Nr. 3c af

Ingvard Hansen, der ejede den i 23 Aar. Arealet er 30 Tdr. Land og normal Besætning 10 Køer plus Opdræt, 3 Søer, 20 Svin, 1 Hest og Traktor. Stuehuset er ca. 70 Aar gammelt, men moderniseret og paalagt fast Tag, Østerhuset 1938, Kostalden 1920, mens Laden er ældre. Ejdsks. 27.300 Kr. Ved Overtagelsen i 1941 var Arealet kun paa 24 Tdr. Land mens Resten er tilkøbt efterhaanden, hvoraf en Del har været Mose som Pedersen har opdyrket.

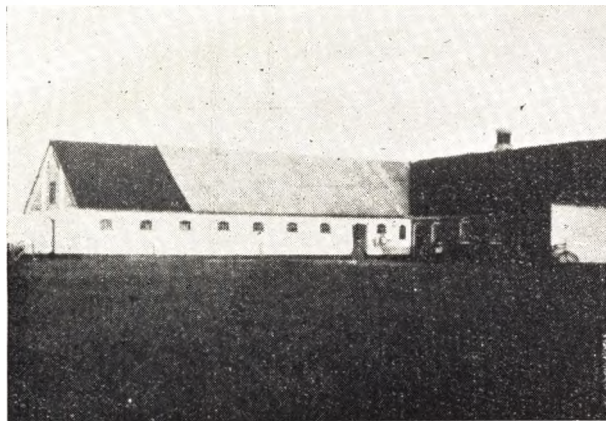

**PEDERSEN, HANS, Landmand,**  
»Kibsgaard«, Asaa,

er født i Dronninglund 27. 12. 1875. Forældre: Thomas Pedersen og Hustru Birthe f. Larsen. Hans Pedersen er gift med Anna Marie f. Nielsen i Kibsgaard 25. 9. 1881. Forældre: Jens Nielsen og Hustru Katrine f. Gregersen. I Ægteskabet er 10 Børn: Arnold, Theodor, Olga, Dagny, Ingeborg, Edith, Esther, Svend Aage, Henning og Jens. Hans Pedersen overtog i 1903 Ejendommen Matr. Nr. 97c efter sin Svigerfar, der havde ejet den i 23 Aar. Arealet er 15 Tdr. Land og normal Besætning 7 Køer plus Opdræt, 10 Svin og 2 norske Heste. Stuehuset er opført 1881, Stald og Lad<sup>2</sup> 1911. Ejdsks. 17.000 Kr.

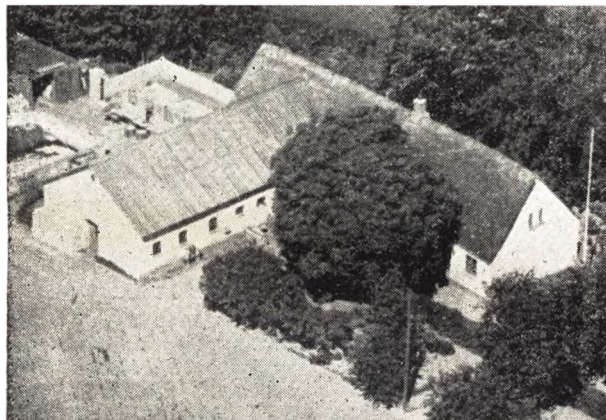

**PEDERSEN, HANS P., Landmand,**  
»Broen«, Asaa,

er født samme Sted 18. 10. 1910. Forældre: P. Martinus Pedersen og Hustru f. Hansen. Hans P. Pedersen overtog i 1941 Ejendommen Matr. Nr. 32 efter sin Far, der havde ejet den siden 1918. Pedersens Farfar har tidligere boet her. Arealet er 6,1 ha og normal Besætning

5 Køer, 2 Kvier, 15 Svin og 2 Heste. Stuehuset er ca. 100 Aar gammelt men siden restaureret og Kostalden er opfø. 1930. Ejdsks. 14.500 Kr. Jorden er blevet baade drænet og merglet.



**PEDERSEN, HOLGER, Landmand, »Engbo«,**  
Hou, Ulsted,

er født i Hals 24. 11. 1924. Forældre: Theodor Pedersen og Hustru Petra Marie f. Jensen. Holger Pedersen er gift med Karen f. Hansen i Ginnerup 2. 10. 1924. Forældre: Hans Hansen og Hustru Katrine f. Høj Andersen. I Ægteskabet er 3 Børn: Kaj 16. 1. 1951, Arne 12. 5 1952 og Erik 27. 2. 1956 alle med Navnet Skou. Holger Pedersen købte i 1950 Ejendommen Matr. Nr. 17d m. fl. af Gordon Pedersen, der havde ejet den i 4 Aar og overtaget den efter Niels Pedersen som overtog den 1929 da den blev opført. Arealet er 15½ Td. Land og normal Besætning 4 Køer plus Ungkreaturer, 2 Søer, 6 Svin og 2 Heste. Bygningerne er opført 1929 paa nær Høse- og Maskinhus som blev bygget 1954. Ejdsks. 22.000 Kr.

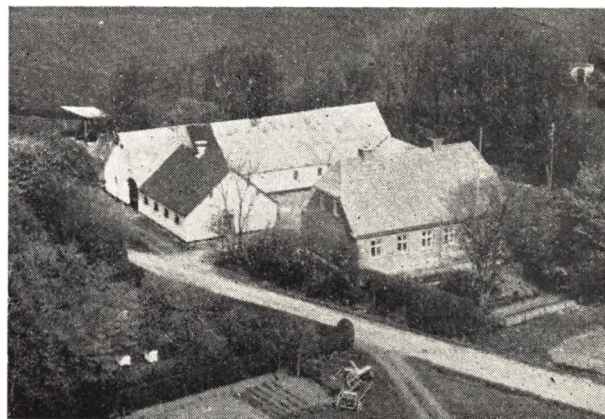

**PEDERSEN, JACOB, Landmand,**  
Kibsgaard Hede, Asaa,

er født samme Sted 28. 2. 1916. Forældre: Valdemar Pedersen f. 15. 12. 1883 og Hustru Karen Marie f. Jensen 17. 6. 1885. Jacob Pedersen overtog i 1951 Ejendommen Matr. Nr. 17b efter sin Far, der havde ejet den siden 1911, da han overtog den efter sin Mor. I 1911 var Arealet kun 3 Tdr. Land og der var kun lidt Bygning. Valdemar Pedersen har tilkøbt Jord 6 Gange saa Arealet i Dag er 15 Tdr. Land god Agerjord. Valdemar

Pedersen har opbygget Ejendommen og modtog i 1932 Landboforeningernes Sølvmedalje for Landboflid samt Præmie for Hedeopdyrkning af Hedebruget. Normal Besætning i Dag er 6 Køer, 2 Kvier, 3 Kalve, 1 So, 8 Svin og 2 Heste, Laden er opført 1913, Kostalden 1916, Stuehuset 1931, Østerhuset 1937. Valdemar Pedersen har aldrig modtaget een Øre i Tlskud hverken til Bygning, Mergling eller Dræning.

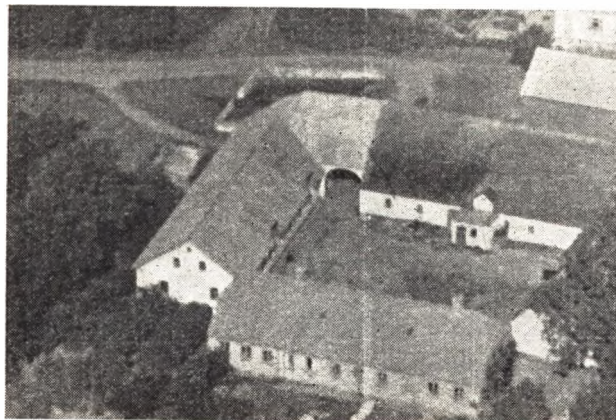

**PEDERSEN, JENS CHR.,** Gaardejer,  
»Geraagaard«, Asaa,

er født samme Sted 25. 10. 1900. Forældre: Kresten Pedersen og Hustru Karoline f. Jensen. Slægten har i over 200 Aar været bosat i Sognet. Som Husbestyrerinde har Pedersen sin Kusine Kristine Sophie Jensen f. i Asaa-Melholt 13. 2. 1893. Forældre: Hans Peter Jensen og Hustru Johanne Kristine. Jens Chr. Pedersen overtog i 1938 Gaarden Matr. Nr. 16a m. fl. efter sin Far, og den har gennem ca. 200 Aar været i Slægtens Eje. Arealet er 37 Tdr. Land, men har tidligere været større, da der for ca. 4 Aar siden blev frasolgt 50 Tdr. Land til en Statsejendom. Normal Besætning er 6 Køer plus Ungkreaturer, 2 Søer, 16 Svin og 2 Heste. Stuehuset er opført ca. 1890, Kostalden 1923 og de øvrige Bygninger ca. 1890. Der er lagt fast Tag paa en Del af Bygningerne. Ejds. 30.000 Kr.

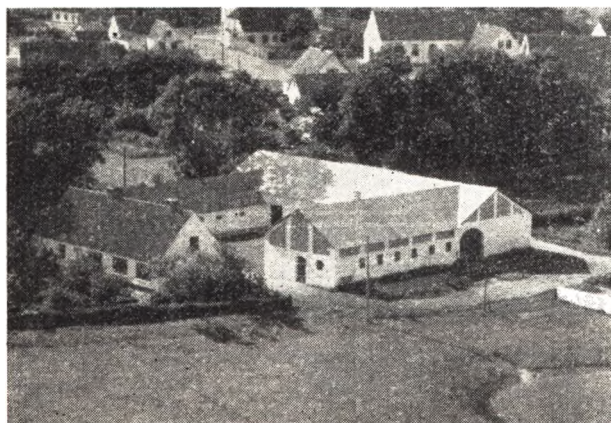

**PEDERSEN, LARS P.,** Gaardejer, »Østergaard«,  
Melholt, Asaa,

er født samme Sted 12. 11. 1904. Forældre: Niels P. Pedersen og Hustru Ane Marie f. Nielsen. Slægten har gennem ca. 125 Aar boet i Sognet. Lars P. Pedersen er

gift med Anna f. Møller i Skørping 29. 3. 1913. Forældre: Frits Møller og Hustru Rosa f. Christensen. I Ægteskabet er 2 Børn: Knud 1. 9. 1944 og Leif 5. 5. 1949. Lars P. Pedersen overtog i 1936 Gaarden Matr. Nr. 19a efter sin Far, der havde ejet den siden 3. 10. 1899 da han købte den af Enkefru Mariane Hansen. Arealet er 40 Tdr. Land og normal Besætning 12 Køer, 10 Ungkreaturer, 4 Søer, 20 Svin og 2 Heste. Stuehuset er ca. 100 Aar gammelt, men der blev i 1942 lagt fast Tag og moderniseret indvendig, Laden 1920, Kostalden ca. 1911, men denne er ogsaa siden omforandret. Svinehus bygget 1915, Maskinhus 1945, Høsehuse 1946 og Stalden 1939. Ved Overtagelsen 1899 var der kun et Areal paa 20 Tdr. Land. I ældre Tid gik Sogneskillet midt igennem Laden, saa den ene Halvdel laa i Ulsted Sogn og den anden i Dronninglund Sogn.



**PEDERSEN, MARIUS ENGELSTED,** Landmand,  
»Højsted«, Smalby, Hou, Ulsted,

er født samme Sted 14. 7. 1897. Forældre: Niels E. Pedersen og Hustru Anna Marie f. Madsen. Slægten har i over 100 Aar boet i Sognet. Marius E. Pedersen er gift med Mine Jensine f. Christiansen i Vadum 24. 6. 1898. Forældre: Søren Madsen Christiansen og Hustru Nicoline f. Klitgaard. I Ægteskabet er 5 Børn: Elly 25. 8. 1925, Margot 19. 4. 1927, Meta 29. 4. 1929, Doris 13. 2. 1931 og Bodil 4. 6. 1936. Marius E. Pedersen overtog i 1929 Ejendommen Matr. Nr. 16i m. fl. efter sin Far, der havde ejet den over 30 Aar. Arealet er 6½ ha og normal Besætning er 4 Køer plus Opdræt, 6 Svin og 2 norske Heste. Stuehuset er opført for ca. 80 Aar siden, men blevet restaureret og udvidet af Pedersen for ca. 7 Aar siden, Laden bygget 1945 og Stalden 1954. Ejds. 10.500 Kr.

**PEDERSEN, TAGE NØRGAARD,** Landmand,  
»Lilholt«, Asaa,

er født i Albæk 22. 5. 1930. Forældre: Gdr. Frits Pedersen »Nørgaard« og Hustru Margrethe f. Madsen. Tage Pedersen er gift med Ella f. Vadsholt i Vor 3. 5. 1930. Forældre: Thomas Vadsholt og Hustru Emma f. Jacobsen. I Ægteskabet er 1 Barn: Per Nørgaard 22. 12. 1954. Tage N. Pedersen købte 1. 11. 1953 Ejendommen Matr. Nr. 63f m. fl. af August Jensen, der havde ejet den 3 Aar. Enkefru Kirstine Thomsen har boet her gennem mange Aar. Arealet er 13 Tdr. Land og normal Besætning 6 Køer plus Ungkreaturer, 3 Søer, 11 Svin, 1 Hest og der benyttes Traktor. Stuehuset er ca. 70 Aar gammelt, men moderniseret 1956 og paalagt fast Tag 1953, Stalden er nyere mens Laden er ældre med fast Tag.



**POULSEN, HERLUF, Gaardejer,**

»Højmark«, Ørsø,

er født i Asaa-Melholt 20. 7. 1914. Forældre: Poul Poulsen og Hustru Kristine f. Andersen. Herluf Poulsen overtog 1. 4. 1956 Gaarden efter Chr. Andersen »Dammen«, der havde opført den og ejet den i 19 Aar. Arealen er 27 Tdr. Land og normal Besætning er 10 Køer plus Ungkreaturer, 40 Svin og 2 Heste. Bygningerne er opført 1936. Tidligere har Poulsen i 8 Aar ejet den Ejendom paa 11 Tdr. Land som Harry Jørgensen nu ejer. Da Ejendommen blev oprettet 1936 var der kun et Areal paa ca. 20 Tdr. Land, mens Resten er tilkøbt ca. 1948.

**POULSEN, MARIUS, Gaardejer,**

»Lille Hedegaard«, Ørsø,

er født samme Sted 11. 3. 1910. Forældre: Poul Poulsen og Hustru Kristine f. Andersen. Marius Poulsen er gift med Ella Elisabeth f. Madsen i Dronninglund 4. 12. 1919. Forældre: Ole Chr. Madsen og Hustru Helene. I Ægteskabet er 3 Børn: Ole Chr. 12. 6. 1943, Stinne 12. 12. 1945 og Elisabeth 20. 10. 1954. Marius Poulsen overtog i 1953 Gaarden Matr. Nr. 51c efter sin Far, der havde ejet den over 45 Aar. Arealet er 15 ha og normal Besætning 12 Køer, 14 Ungkreaturer, 8 Søer, 50 Svin samt Traktor. Stuehuset er opført 1928 og Udbygningerne ældre, men paalagt fast Tag. Poulsen var fra 1943 til Overtagelsen Bestyrer af Gaarden. Poulsens Far har tilkøbt en Del af Arealet, da der ikke var saa stort et Areal ved Overtagelsen.

**RASMUSSEN, MARIE, Gaardejerske, Enkefru,**

»Nørrekær«, Melholt, Asaa,

er født i Albæk 15. 8. 1898. Forældre: Chr. Jensen og Hustru Karen. Marie Rasmussen var gift med Anders Rasmussen f. i Dronninglund 25. 5. 1892 og død 1955. Forældre: Rasmus Rasmussen og Hustru Jensine. I Ægteskabet er 4 Børn: Signe 13. 3. 1925, Chr. 18. 9. 1927, Carla 26. 12. 1931 og Kirsten 22. 3. 1942. Marie Rasmussen har drevet Gaarden siden sin Mands Død 1955 og sammen med denne siden 1924. Sønnen Chr. har siden 1955 bestyret Gaarden. Arealet er 35 ha og normal Besætning er 14 Køer plus Ungkreaturer, 8 Søer, 45 Svin, 2 Heste samt Traktor. Stuehuset er over 100 Aar gammelt, men blevet paalagt fast Tag, Hestestald, Garage, Brændselsrum og Svinestald ca. 1918, mens de øvrige Bygninger er ældre. Ejdsks. 39.000 Kr.

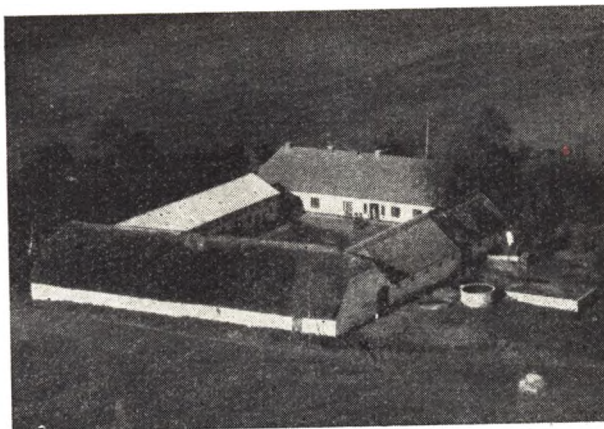

Det er forøvrigt her paa »Nørrekær« Bryggeriet Carlsberg er blevet startet, idet Brygger J. P. Jacobsen er født her og har foretaget sine første Eksperimenter her. Grubekedelen findes endnu, men er flyttet ind paa Carlsberg.

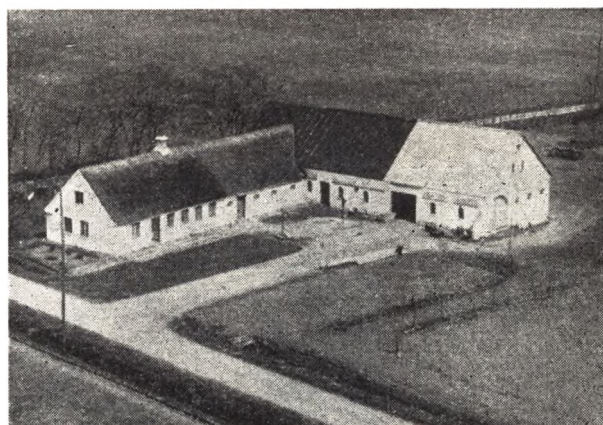

**SIGSGAARD, TAGE, Gaardejer,**

»Østervang«, Asaa,

er født i Dronninglund 2. 4. 1913. Forældre: Lars Sigsgaard og Hustru Sigrid Johanne f. Jensen. Tage Sigsgaard er gift med Sigrid f. Pedersen i Ø. Brønderslev 19. 10. 1914. Forældre: Peder Pedersen og Hustru Poulina f. Svanholm. I Ægteskabet er 5 Børn: Karen 21. 3. 1938, Erik 12. 4. 1942, Asta 22. 3. 1944, Kirsten 5. 11. 1946 og Lars 7. 12. 1953. Tage Sigsgaard købte i 1952 Ejendommen Matr. Nr. 50c af Jens Madsen, der havde ejet den i 42 Aar. Arealet er 19 Tdr. Land og normal Besætning 6 Køer plus Ungkreaturer, 20 Svin og 1 Hest. Stuehuset og en Del af Stalden er ca. 80 Aar gamle, mens Laden og det øvrige af Stalden er opført ca. 1931. Sigsgaard ejede i 3½ Aar »Hjemly« ved Batskær paa 6 Tdr. Land, men solgte denne til Ejnar Madsen. Tidligere igen havde Sigsgaard en Ejendom ved Stikholt Ungdomsskole paa 8 Tdr. Land i 6 Aar og den blev solgt til Forstander Jacobsen, Ungdomsskolen.

**SØRENSEN, HERMAN, Landmand, »Højersminde«,**

Asaa Hede, Asaa,

er født i Ulsted 5. 12. 1908. Forældre: Hans Sørensen og Hustru Kristine f. Severinsen. Herman Sørensen er gift med Mary f. Larsen i Asaa-Melholt 6. 11. 1908. Forældre: Anthon Larsen og Hustru Kristine. I Ægte-



skabet er 3 Børn: Doris 6. 12. 1933, Gunnar 6. 10. 1938 og Erik 20. 7. 1945. Herman Sørensen købte i April 1951 Gaarden Matr. Nr. 35h af Chr. Bendtsen der havde ejet den i 41 Aar. Arealet er 5,3 ha og normal Besætning 5 Køer plus Ungkreaturer, 2 Søer, 8 Svin og 2 Heste. Stuehuset er ca. 70 Aar gammelt men moderniseret af Sørensen, Stald og Lade er nyere. Ejds. 13.000 Kr. Før Overtagelsen her ejede Sørensen en Ejendom i Smalby paa 13 Tdr. Land gennem 18 Aar, denne ejes nu af Knud Thomsen.

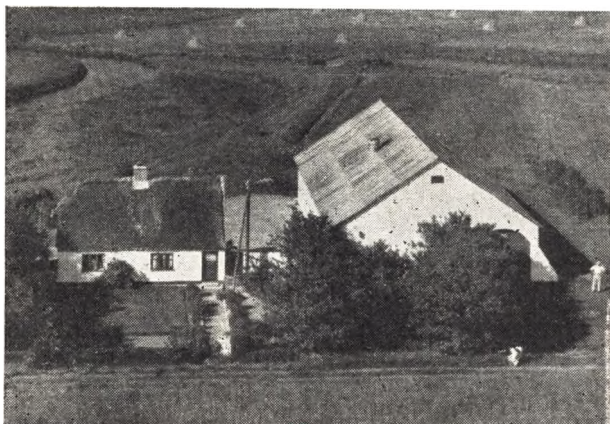

#### SØRENSEN, INGEMANN JOHS., Landmand,

Geraa, Asaa,

er født i Albæk 3. 8. 1912. Forældre: Jakob Sørensen og Hustru Andresine Jørgine f. Larsen. Ingemann J. Sørensen er gift med Inga f. Andersen Falden i Dronninglund 16. 5. 1919. Forældre: Chr. Peter Andersen Falden, Ø. Enge, Agersted, og Hustru Ane Marie Louise f. Nielsen. I Ægteskabet er 1 Barn: Jørgen 1. 12. 1945. Ingemann J. Sørensen købte i 1945 Ejendommen Matr. Nr. 14i af Købmand Gunnar Nielsen, der havde ejet den i nogle Aar og haft Sørensen som Bestyrer i 2½ Aar før han købte den. Arealet er 23½ Td. Land og normal Besætning er 9 Køer, 8 Ungkreaturer, 20 Svin samt Traktor. Stuehuset er ca. 80 Aar gammelt, men siden restaureret, mens Stald og Lade er opført for ca. 25 Aar siden. Ejds. 14.500 Kr. Da Sørensen overtog Ejendommen var der hverken Besætning eller Redskaber, men i Dag findes alt det nødvendige.

#### SØRENSEN, LINDEGAARD, Landmand,

Geraa Enge, Asaa,

er født i Sognet 26. 12. 1917. Forældre: Martin Jeppe Sørensen og Hustru Antomine f. Sørensen. Lindegaard Sørensen er gift med Nora Katrine f. Hansen i Taaslev 19. 9. 1919. Forældre: Hans Chr. Hansen og Hustru Mine f. Poulsen. I Ægteskabet er 2 Børn: Ehlert 21. 4. 1940 og Benny 21. 2. 1946. Lindegaard Sørensen købte i 1956 Ejendommen Matr. Nr. 11a m. fl. af Niels Christensen, der havde ejet den i 2½ Aar. Ejendommen er oprettet af Ingvar Nielsen. Arealet er 27 Tdr. Land og normal Besætning 10 Køer, 5 Kvier plus Opdræt, 2 Søer, 25 Svin og 2 Heste. Stuehuset er opført 1947 mens de øvrige Bygninger er ældre. Før Overtagelsen her ejede Sørensen i Dronninglund en Ejendom paa 14 Tdr. Land gennem 8 Aar, men solgte denne til Ejner Christensen, tidligere igen en Ejendom i Asaa i 3½ Aar som nu bebos af Herluf Poulsen. Den første Ejendom Sørensen ejede laa i Hou og var paa 17 Tdr. Land og der var ved Overtagelsen kun et Areal paa 6 Tdr. Land, hvortil Sørensen tilkøbte mere Jord. Denne Ejendom afstod Sørensen efter 3 Aars Forløb til Chr. Jensen.



#### SØRENSEN, OLUF, Landmand,

»Grønbæk«, Asaa,

er født i Tolstrup 21. 5. 1896. Forældre: Martin Sørensen og Hustru Marie. Olu Sørensen er gift med Ane Katrine f. Sørensen i Hals 22. 10. 1900. Forældre: Jakob Peter Sørensen og Hustru Marie f. Christensen. Olu Sørensen købte i 1937 Ejendommen af sine Sviigerforældre, der havde ejet den siden 1908. Arealet er 15 Tdr. Land og normal Besætning 5 Køer plus Opdræt, 8 Svin og 2 Heste. Stuehuset er opført 1866, Stald og Lade 1953 efter Storm, hvor Laden blev jævnet med Jorden i Februar samme Aar.

#### SØRENSEN, PETER NYMANN, Gaardejer,

»Ny Vandaaen«, Søraa, Asaa,

er født samme Sted 16. 4. 1917. Forældre: Mads P. Sørensen 3. 11. 1878 og Hustru Ane Kirstine f. Hansen. Peter N. Sørensen er gift med Ellen Ingeborg f. Bojesen i Vor 24. 12. 1919. Forældre: Chr. Bojesen og Hustru Thomine f. Johansen. I Ægteskabet er 3 Børn: Jytte 21. 3. 1941, Bente 2. 12. 1946 og Leo 5. 6. 1953. P. N. Sørensen overtog i 1947 Ejendommen Matr. Nr. 69 m. fl. efter sin Bror, der havde ejet den ca. 3 Aar og overtage den efter sin Far som havde haft den siden 1916.



Arealet er 22 Tdr. Land og normal Besætning er 10 Køer plus Ungkreaturer, 20 Svin og 2 Heste. Stuehuset er opført 1929 og Udbygningerne 1952. Ejds. 27.000 Kr.

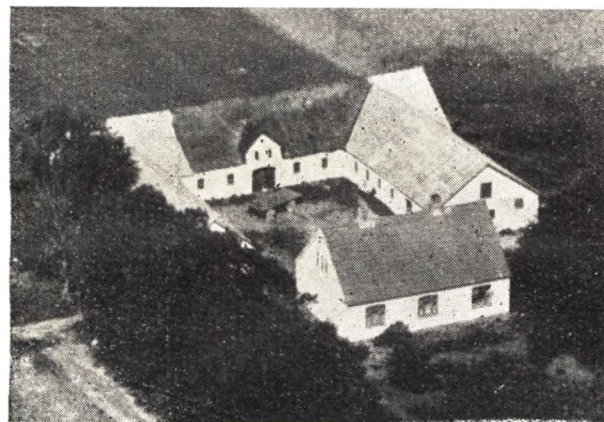

SVENDSEN, PEDRU, Gaardejer, »Fjeldgaarden«, Melholt, Asaa,

er født i Dronninglund 16. 2. 1898. Forældre: Jens Chr. Svendsen, Hellevad, og Hustru Elisabeth. Pedru Sørensen er gift med Ane Katrine f. Pedersen i Melholt 29. 9. 1900. Forældre: Gdr. Niels P. Pedersen og Hustru Marie f. Nielsen. I Ægteskabet er 3 Børn: Jens Chr. 15. 7. 1921 og død 1954, Gudrun Marie 24. 3. 1928 og Bodil Edith 20. 7. 1933. Pedru Svendsen købte 1. 8. 1922 Ejendommen af Jens Olsen, der havde ejet den 10 Aar. Arealet er 27 Tdr. Land og normal Besætning 8 Køer, 10 Ungkreaturer, 2 Søer, 30 Svin og 2 Heste. Stuehuset er opført 1918, Udbygningerne 1916—17. I 1942 blev der lagt nyt Tag paa en Del af Udhusene og det øvrige i 1952. Ejds. 19.000 Kr. Svendsen har ogsaa merglet Jorden.

SØRENSEN, SØREN, Gaardejer, »Risgaard«, Melholt, Asaa,

er født i Hals 27. 3. 1898. Forældre: Jakob P. Sørensen og Hustru Nielsine f. Christensen. Søren Sørensen er gift med Gudrun f. Jensen 2. 12. 1909. Sørensen var i sit 1. Ægteskab gift med Mathilde f. Christensen 1896 og død 1951 og i dette Ægteskab var 3 Børn: Marie 2. 6. 1925, Hans 29. 11. 1926 og Carl 24. 11. 1933. Søren Sørensen købte i 1924 Gaarden Matr. Nr. 63 m. fl. af Jens Chr. Olsen, der havde ejet den 1½ Aar. Arealet er ca. 50 Tdr. Land og normal Besætning 12 Køer, 18 Ung-



kreaturer. 4 Søer, 20 Svin og 3 Heste. Bygningerne er opført 1881, da Gaarden blev flyttet østpaa fra Melholt By. Stuehuset er opført 1951 og Udbygningerne er blevet paalagt fast Tag. Høns- og Maskinhus blev bygget 1953. Ejds. 30.200 Kr.



THOMSEN, FRODE, Landmand, »Brokær«, Agersted,

er født i Dronninglund 19. 5. 1924. Forældre: Peter Thomsen og Hustru Kristine f. Ingvarsdén. Frode Thomsen er gift med Gerda f. Jensen i Asaa-Melholt 18. 7. 1933. Forældre: Niels Jensen og Hustru Anna Marie f. Nielsen. Frode Thomsen købte i 1954 Jorden Matr. Nr. 36t som blev udstykket fra »Skelgaard« med et Areal paa 18 Tdr. Land og der blev opført Bygninger 1955. Normal Besætning er 10 Køer plus Ungkreaturer, 30 Svin og 1 Hest.

THOMSEN, KNUD ØSTERGAARD, Landmand, Hou, Ulsted,

er født i Dronninglund 21. 10. 1924. Forældre: Jens Jørgen Thomsen og Hustru Alfrida f. Pedersen. Slægten har gennem ca. 100 Aar boet i Sognet. Knud Ø. Thomsen er gift med Esther f. Jensen i Hals 18. 4. 1927. Forældre: Niels Jensen og Hustru Kristine f. Nichelsen. I Ægteskabet er 2 Børn: Jonna 26. 9. 1946 og Leif 1. 5. 1948. Knud Thomsen købte i 1953 Ejendommen Matr. Nr. 23k m. fl. af H. Hvolby, der havde ejet den eet Aar og overtaget den efter Herman Sørensen som havde den i 18 Aar. Arealet er 12 Tdr. Land og normal Be-

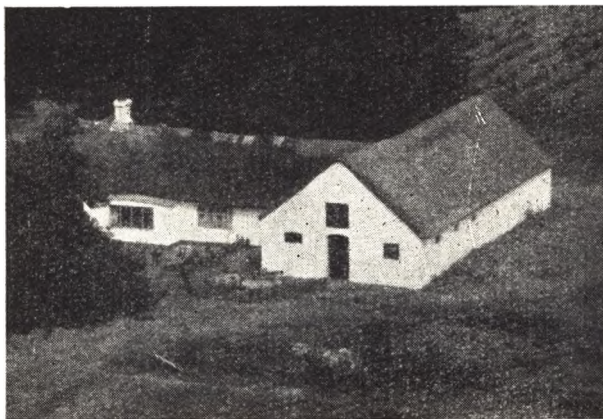

sætning 3 Køer plus Opdræt, 3 Søer samt Smaagrise og 1 Hest. Bygningerne er opført for ca. 100 Aar siden, men er siden restaurerede og Laden er blevet udvidet.



**THOMSEN, THORVALD, Landmand,**

»Solbakken«, Asaa, er født samme Sted 6. 6. 1898. Forældre: Andreas Thomsen og Hustru Martine f. Carlsen. Slægten har gennem ca. 150 Aar boet i Sognet. Thorvald Thomsen er gift med Marie f. Larsen i Horsens-Hammer 27. 4. 1898. Forældre: Severin Larsen og Hustru Inger f. Nielsen. I Ægteskabet er 4 Børn: Poul Erik 18. 5. 1925, Holger Andreas 11. 2. 1927, Chr. Ingemann 4. 8. 1929 og Børge Emanuel 5. 3. 1935. Thorvald Thomsen overtog i 1924 Ejendommen Matr. Nr. 37c efter sin Far, der havde ejet den ca. 40 Aar og her er Thomsens Mor født. Arealet er 10 Tdr. Land, hvoraf de 5 Tdr. Land blev tilkøbt 1950. Normal Besætning er 4 Køer plus Opdræt, 2 Søer og 1 Hest. Stuehuset er opført 1924, men siden moderniseret, Udbygningerne 1950. Ejds. 16.000 Kr.

**VANGGAARD, TAGE, Gaardejer,**

»Sdr. Aakær«, Asaa, er født i Stenum 9. 8. 1933. Forældre Anders Vanggaard og Hustru Marie f. Nielsen. Tage Vanggaards Bror Henry er født i Stenum 2. 4. 1914. Brdr. Vanggaard købte 9. 5. 1956 Gaarden Matr. Nr. 108b m. fl. af Knud Poulstrup, der havde ejet den 10 Aar. Arealet er 60 Tdr. Land og normal Besætning 20 Køer plus Ungkreaturer, 60 Svin, 2 Heste og Traktor. Stuehuset er opført 1939, mens Udbygningerne er ældre, hvoraf dog Kostalden er ombygget for faa Aar siden. Jorden

er sammenkøbt af flere Gange. Ejds. 55.000 Kr. Henry Vanggaard ejede i 1½ Aar »Flamsholt« i Thorsø med 55 Tdr. Land og før igen en Ejendom i Stenvad Hede paa 19½ Tdr. Land i 4 Aar.

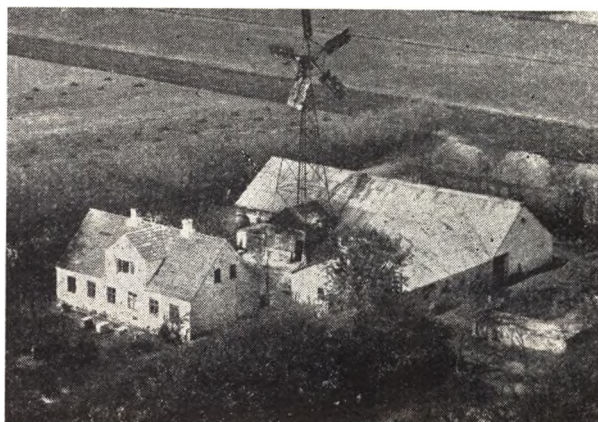

**WINKEL, CHR., Gdr., »Englund«, Asaa Hede, Asaa,** er født i Vind 31. 1. 1893. Forældre: Peter Winkel og Hustru Line f. Christensen. Chr. Winkel er gift med Astrid f. Poulsen i Dronninglund 17. 5. 1898. Forældre: Jens Poulsen og Hustru Marie f. Berthelsen. I Ægteskabet er 2 Børn: Arne 17. 9. 1926 og Jens 11. 10. 1928. Chr. Winkel købte i 1923 Jorden Matr. Nr. 17b og opførte Bygningerne samme Aar. Jorden blev købt fra Chr. Asbys Gaard, der tidligere ejedes af Købmand Olsen. Arealet er 30 Tdr. Land og normal Besætning 8 Køer, 12 Ungkreaturer, 2 Søer, 14 Svin og 3 Heste. Bygningerne er opført 1923, dog er Laden siden forlænget. Winkel har opdyrket en Del Skov. Winkel driver tillige sin Svigerfars Ejendom paa 5 Tdr. Land som ligger i Søndergade i Asaa.



**WINTHER, JENS GERHARDT, Landmand,**

»Skovly«, V. Melholt, Asaa, er født i Dronninglund 1. 9. 1918. Forældre: Niels Winther og Hustru Maren f. Olsen. Jens G. Winther er gift med Kristine f. Christensen i Sognet 4. 12. 1922. Forældre: Jens Chr. Christensen og Hustru Inger f. Pedersen. Jens G. Winther overtog i 1950 Ejendommen Matr. Nr. 2u efter sin Svigerfar, der havde ejet den ca. 30 Aar. Arealet er 12 Tdr. Land og normal Besætning 5 Køer, 1 Kvie plus Opdræt, 8 Svin og 2 Heste. Bygningerne er opført ca. 1916, men siden er baade Lade og Kostald blevet udvidede. Ejds. 13.000 Kr.

# ALBÆK SOGN

omgives af Volstrup, Hørby og Skæve S., Vore S., fra hvilket det delvis skilles ved Vore Aa (1328 Worthæsa), der løber gennem den sydl. Del af Sognet til Kattegat, samt Dronninglund og Asaa-Melholt S. og Kattegat. Kirken ligger c. 11 km SSV. for Sæby og c. 39 km NØ. for Aalborg. De mod Kysten lavtliggende, mod V. noget højtliggende og bakkede Jorder (Albæk Bakker, højeste Punkt Degnehøje, 80 m, med trig. St.), er overvejende muldsandede og sandede, flere Steder dækkede af Heder. En Del Skov (Rugtved Sk., Lyngsaa Fredskov (1638 Lyngsaa schou), Falden Sk. (1638 Falldens schou), Alfarvad Sk., Holbækkær, Donsted Sk.) og Plantage (Skarp-holt Pl., anl. 1899, 50 ha, Lyngsaa Pl., anl. 1898, 33 ha, Engebæksgd. Pl., anl. 1903, 28 ha). Gennem Sognets vestl. Del gaar Nørre-Sundby-Sæby-Frederikshavn Banen.

Befolkning i 1921: 2673 (1801: 1501, 1850: 1813, 1901: 2476), boende i 523 Gaarde og Huse. Det saml. Hartk. (1905): 450 Td.; 120 Gaarde med 381 og 207 Huse med 57, forsk. Lodder med 12 Td. Hartk., samt 100 jordløse Huse. Ejds. (1920): 6501, deraf Jordv.: 3195. Areal: 7808 ha, hvoraf (1919 besaaet med Hvede 6 ha, Rug 722, Byg 162, Havre 762, Blands. til Modenhed 533, Kartofler 224, Foderroer 523; Brak udgjorde 446 ha, Grønfoder og Græsning 2585, Haver o. l. 82, Tørvemoser 78, Skov 691, Heder og Lyngbakker 758, Klit-arealer og Stenmarker 20, Vandar. 16. Kreaturhold (1922): 925 Heste, 3907 Stk. Hornkv. (deraf 2248 Køer), 24 Geder, 1427 Faar, 2560 Svin (1914: 3022).

I Sognet Byerne: Albæk (1328 Albæk) med Kirke, Præstegd., Skole (opf. 1919, Arkt. Vejby Christensen, Hjørring) og Missionshus (opf. 1906); Lyngsaa (1402 Lywnxweth) med Fialkirke, Skole, Forskole, Missionshus (»Tabor«, opf. 1896), Forsamlingshus (opf. 1893), 2 Mr., 2 Kbmshdlr., Andelsmejeri (»Heimdal«, opr. 1888); Favrholt (1662 Fouerholt); Vorsaa (1610 Vorsaabye) — 1. Februar 1921: 104 Gaarde og Huse med 429 Indb. (1911: 317 med bl. a. flg. Erhverv: Fiskeri 82, Landbr. 83, Haandv. og Ind. 60, Handel o. l. 38) — med Skole, Missionshuset »Til Guds Ære« (opf. 1897), Kbmshdl., Badehotel,

Strandkontrollørbl. og Udskebingssted (Stenkaj ved Aaen bygget 1907; Pæleskærm for Sejløbet ud til Kattegat opførtes 1921 flg.); Nørre-Søraa (1408 Søraa) med Skole og Udskebingssted; Præstbro (1662 Prestebrouff) Stationsby — 1. Februar 1921: 49 Gaarde og 184 Indb. — med Skole (opf. 1908, Arkt. Jens Andersen, Frederikshavn), Kro, Maskinværksted, Ml., Andelsmejeri (opr. 1893, ombygg. 1917, Arkt. Lind), Brugsforen., Købmandforretninger, Savværk, Vandværk, Jærnbanestation og Postekspedition. Saml. af Gaarde og Huse: Knøsene (1610 Knøszenn), Mølholt med Skole (opf. 1893), Forsamlingshus (opf. 1906), Kbmshdl. og Maskinværksted; N.- og S.-Klit (1662 Nør- og Sønder Kletten); Bjærgene; Donstedmark; Holbæk (1408 Holbech) med Vand- og Vejrømølle; Faldet (1662 Schoufald); Pilværn (1610 Piilweren); Fæbroen (1638 Fæbroen) med Skole (opf. 1901) og Fællesmejeri (tidl. Andelsmejeri; opr. 1887); Søraaund; Søraamark; Skovenge (delvis Asaa-Melholt S.); Nybro; Mosen; Elkær (1662 Elkier); Fjemhede; Hytten (1662 Hytten) og Hytten Mark; N.- og S.-Strengsholt (1662 Strengsholt); Porsmose (1610 Poersmoesze); Snurregde; Stolsholt (1662 Stolsholt); Frismose (1662 Friszmosze); V.- og Ø.-Rom (1423 Roum); Albækskov (1662 Albech Schow). Gaarde: Tveden (1408 Thweden) har 15,4 Td. H., Ejds. 165, Jordv. 100; c. 150 ha, deraf Ager 121, Eng 21, Skov 3, Mose 1 (3 Huse, samt eget Vand- og Elektricitetsværk). Gaarden Donsted (1408 Dunstet): 15,0 Td. H., Ejds. 185, Jordv. 118; c. 222 ha, deraf Ager 124, Eng 29, Skov 61, Mose 3 (3 Huse). Gaarden Kringelhede (1492 Krengellhed): 12,3 Td. H., Ejds. 170, Jordv. 100; c. 145 ha, deraf Ager 121, Eng 2, Skov 12, Hede 4. Lille-Rugtved (1662 Lille Routued): 11,6 Td. H., Ejds. 155, Jordv. 90; c. 159 ha, deraf Ager 138, Eng 13, Skov 2. Skovridergaarden Alfarvad: 10,5 Td. H., Ejds. 150, Jordv. 67; c. 253 ha, deraf Ager 34, Eng 8, Skov 206. Siverslet (1662 Siudslætningen): 8,5 Td. H., Ejds. 140, Jordv. 93; c. 131 ha, deraf Ager 97, Eng 1, Skov 27. Hovedgaarden Store-Rugtved (nu c. 6 Td. H.; 1377 Ruchtwed), Klemenshave (1662 Clemmens Hafue), Østerbroen (8 Td. H.), Falden (1610 Falden),



Fjemtrang (1662 Fimbtrang), Holdensgd. (1638 Holdensgaard), Langeland (1662 Langeland), Holtgd. (1662 Holt), Enkebæksgd. (1662 Bix Hede), Krogen (1638 Krogen), Havsig (1662 Hausigh), Skoven (1662 Schowen), Kærskov (1662 Kierche Schow), Skarpholt (1688 Scharpholt) med Ml.

Albæk S., en egen Sognekommune, delt i 2 Sognefogeddistrikter, har Tingsted i Sæby og hører under Rets- og Politikr. Sæby Kbst. m. m., Hjørring Amtstuedistr., Sæby Lægekr., Dronninglund Hrd.'s Skatte- og Vurderingskr., Amtets 2. Folketingskr., 3. Forligskreds og 5. Udskrivningskr. Lægd 464a (vestl. og 464b (østl. Sognefogeddistr.). Kirkerne er selvejende (Sognekirken blev det 1914).

Kirken, der skal have været viet Skt. Peder, bestaar af Skib, Kor, en Udbygning mod N., Taarn mod V. og Vaabenhus mod S. Det ældste Parti, Skibet og Koret, er bygget af Munkesten i sentromansk Stil. Et Par af de oprindelige, romanske Vinduer er bevarede (nu genaabnede). Mod V. er Skibet i den sen. Middelalder blevet forlænget med omtr. Halvdelen af dets oprindelige Længde, maaske fra først af et Taarn, som senere er nedtaget samtidig med Tilføjelsen af det nye Taarn V. for dette. Det yngre Vaabenhus har et lille (nu tilmuret) spidsbuet Vindue samt Kamgavl med Blindinger. Den nordre Udbygning, med Aarst. 1661, aabner sig ind til Skibet ved en bred Rundbue; i Nordgavlen findes en (nu tilmuret) Dør. Af Skibets gl., spidsbuede og fladbuede Døre er den nordl. tilmuret, den sydl. dækkes af Vaabenhuset. Den gl. Del af Kirken har fladt, gibset Loft; oprindeligt, halvrund Korbue. Skibets Forlængelse og Taarnrummet er overhævede. De to Rum adskilles nu af en moderne Mur, hvori en Dør. Nogle tarvelige Kalkmalerier (Rosetter) fra Middelalderens Slutn. afdækkes i 1916 ved Korbuen. Fra romansk Tid hidrører Alterbordet, af huggen Granit paa en ballusterformet Fod, raat tildannet, og Granitfonten med udhugg. Ranke og Kors. Paa Alteret et nyt Krucifiks. Prædikestolen, fra 1579, bekostet af Otto Banner og Ingeborg Skeel til Vorgaard, hvis fædr. og mødr. Vaaben den bærer. Paa Daabsfadet Kirsten Rosenkrantz's Cifre og Vaaben og Aarst. 1581, samt senere tilføjet: N L R K P H (Niels Lauridsen Rhuus og Karen Pedersdatter Hemmet). Paa Skibets Nordvæg et sentgotisk Krucifiks (c. 1450). Over Korbuen er indmuret et Epitafium over Præsten Laur. Bjørn Spliid, død 1769, og Hustru Anna Catharine Steinfeldt, død 1788.

Klokken har Ingeborg Skeel ladet omstøbe 1594. Paa Kirkegaarden Ligsten over Præsten J. Hansen Steinfeldt, død 1743, og Hustru.

Filialkirken i Lyngsaa, Skt. Povls Kirke er opf. 1902 (indviet 9. November) for private Midler med Statstilskud efter Tegn. af Arkt. L. Olsen, Kbhvn. Den er opf. af røde Mursten og har Taarn med Vaabenhus i N. Det indre er romansk hvælvet, og Korets Gulv er hævet 3 Trin over Skibets; Pulpitur med Pibeorgel. Altertavle med Maleri (Vandringen til Emaus). Skibet rummer 230 Siddepladser.

Det gamle Rugtved Slot (1377: Ruchtwed) fik Vald. Atterdag ifølge et Stadfæstelsesbrev af 1401 af sine Fjender »og der gav Penge til«, og Dronning Margrethe afkøbte Arvingerne deres Ret dertil. Hun pantsatte det til Albrecht Andersen (Stenbrikke); 1377 var Henning Podebusk Høvedsmand paa R., som Dronning Margr. 1393 gav for sin Sjælemesse til Børglum Bispestol »med saa Skel, at Bygningen, baade Sten og Træ, straks skulde nedbrydes og bruges til Domkirkens Bygning i Børglum«. Hvis dette er sket, er der senere opstaaet et nyt Rugtved, thi 1544 blev R. af Kronen solgt for 200 Dl. til Hans Eilersen (Stygge), g. m. Maren Jørgensdatter (Bildt) fra Donsted. Senere ejedes den af Fru Ingeborg Skeel til Vorgaard (død 1604) og kom ved Skiftet efter hende vistnok til Hans Arenfeldt, hvis Sønnedatter Ellen A. bragte den til sin Mand Manderup Parsberg. Han ejede den endnu 1672, men 1684 blev den (24 Td. H.) af Assessor Jens Poulsen Koldingh solgt til Peder Hansen paa Holbækgaard, hvis Svigersøn Kaptajn-løjtnant Ebbe Ulfeld Giedde 1699 solgte den til Kirsten Hansdatter, sl. Raadmd. Søren Nielsen Møllers, som 1725 overdrog den til sin Søn Ritm. Jens Müller, død 1753; denne skødede 1751 R. (23 Td. H. og Gods 91 Td.) for 10,000 Rd. til Major Peder Reetdtz, hvis Søn Kmhr. Holger Reetdtz-Thott 1791 ved Aukt. solgte Vorgaard og R. for 104,250 Rd. til Brødrene Niels (død 1819) og Jens Steenild (død 1825), af hvilke sidstnævnte 1818 skødede sin Halvpart af R. (21 Td. H., Gods 20 Td.) for 7500 Rbd. N. V. til sin Brodersøn Anders Christensen Steenild, hvem Niels S. Aaret efter testamenterede sin Halvpart. Anders S. (død 1854) solgte i Henh. til en af Reetdtz-Thott i sin Tid forbeholdt Forkøbsret 1847 R. for 36.000 Rbd. og Aftægt til Baron Reetdtz-Thott til Gavnø m. fl., som straks transporterede Købet til Steenilds Svigersøn Joh. Heinr. Ahnfeldt, død 1886, efter hvis Enkes Død 1895 R. kom til Sønnen, Stiftamtmd. J. H. A., død

1905. Hans Dødsbo afhændede den s. A. for 195,000 Kr. til A. Dons, der 1907 solgte den (24 Td. H.) for 240,000 Kr. til O. Rasmussen, som udstykkede den. — Hovedbygningen, der 1662 bestod af et Bindingsværkshus i 2 og et i 1 Stokv. og 1769 af 3 teglhængte Bindingsværksfløje, er til Dels ombygget og opf. med Grundmur i moderne Stil. Ved Udstykn. 1907 nedreves de fleste Udbygninger, deribl. en Egetræs Lade med Aarst. 1575.

Nær ved Bygningen ligger det anselige, men ret ødelagte Voldsted af den gamle Gaard, en rundet, c. 60 m lang og 30 m bred Banke, der har været omgivet dels af Aaløb, dels af tredobbelte Grave med mellemliggende Volde, der nu for en Del er sløjfede. Paa Banken findes Rester af Murværk og Munkestensbrokker, og man har ment at kunne iagttage, at Bygningen er ødelagt ved Ild.

Dronn. Margrethe skænkede 1393 til Børglum Bispeskol bl. a. en Gd. i Donsted; senere laa her en adelig Sædegd., der tilhørte en Linie af Slægten Bildt, nemlig 1517 og 1536 Jørgen Pedersen og 1543 og 1556 hans Broder Knud Pedersen; 1578 blev den af Kronen tilskødet Fru Karen Krabbe, Niels Skeels, og var da beboet af en Fru Johanne; 1627 ejedes den af Jfr. Ellen Hansdatter Arenfeldt, 1662 af hendes Broderdatter Jfr. Margrethe Arenfeldt, og var da beboet af fire Bønder; 1794 var den delt i 4 Gde, tils. 19 Td. H. under Vorgd. og Rugtved.

Kringelhede var tidligere en adelig Sædegaard, der 1492 tilhørte Ove Nielsen og 1505 Maren Nielsdatter, siden Laurids Friis. Ogsaa den blev 1573 af Kronen mageskiftet til Fru Karen Krabbe. 1599 skrev Jørgen Juel sig til K. 1741 købtes den paa Aukt. af P. Reedtz, Vorgd., hvis Svigerfader, Kapt. Niels Rosenkrantz, fik Bolig her og døde her 1746. Senere var den en Tid lang Birkedommerbolig. I nyere Tid tilhørte den M. S. Fischer, død 1845, og F. Gørtz. 1866 blev den (17 Td. H.) solgt af Baron I. E. Adeler for 56,000 Rd. til Amtsraadsmedl. H. P. S. Erhardi, som 1908 solgte den for 140,000 Kr. til sin Søn H. F. Erhardi, der 1915 afhændede den for 250,000 Kr. til Landbrugskand. J. Jespersen, fra hvem den s. A. kom til C. Nørkær Sørensen, der 1918 solgte den til et Konsortium for 235,000 Kr.

Tveden er opr. af 2 Fæstegde til Vorgd., købt og sammenlagt 1844 af M. L. Hastrup, forhen til Køl-skegaard. Senere ejedes den af Th. Buhl og C. F. F. O. Buhl, død 1892, og købtes Aaret efter for 90,000

Kr. af Greve C. C. Ahiefeldt-Laurvigen, død 1903, hvis Søn Greve J. A. A.-L. blev Ejer. — Den nuv. Gd. Alfarvad er opr. 1914 ved Køb fra Vorgaard. Paa Gaarden Krogen boede 1746 Kirstine Unger, Enke efter Oberst Gerh. Munthe. — I Vorsaa boede 1748 Løjtn. Niels Ungers Enke Karen Hess. — 1328 omtales en Landsby »Thorppæ« i Sognet; 1408 en »Albekingardh« (ogsaa nævnt i Dske Atl.); 1662 Gaarden »Pudberig«, 1688 »Schouens Boel« (Dske Atl. Skarns Boel) og »Holms Gaard« (Dske Atl. Holmsgaarde), sidste indbefattede 3 Gaarde. — Lyngsaa Fjerding kaldes undertiden i 16. Aarh. for »Lyngsaa Sogn«, hvoraf man har villet slutte, at det tidl. har været et Kirkesogn.

Mellem Bjærgene og Nybro har der været en hellig Kilde. — Paa Gaarden Hyttens Mark fandtes der 1894 Rester af en Glasovn fra Slutn. af 16. Aarh. som i Skæve Sogn. — Saltudvinding af Havvand omtales i 16. Aarh., senere af Tangaske, særlig i Lyngsaa (op- hørt c. 1835).

Spredt i Sognet, overvejende dog i det højere Ter- ræn og paa Bakkerne, kendes et betydeligt Antal Oldtidsmindesmærker, over 200 Høje, men meget heraf er nu ødelagt. Paa en høj Bakkeknode NØ. for Albæk Kirke ligger imponerende, synlige milevidt de to store, fredl. Degnehøje, 4,5 m høje; de hører til de smukkeste i Vendsyssel. Andetsteds i Sognet er fredl. 22 Høje, deraf en stor ved Fæbroen, 9 ved Faldet og 9 i Falden Skov.

Albæk S. var indtil 1. April 1919 (Indenrigsmin. Skr. af 21. Juni 1918) i kommunal Hens. forenet med Vore S.

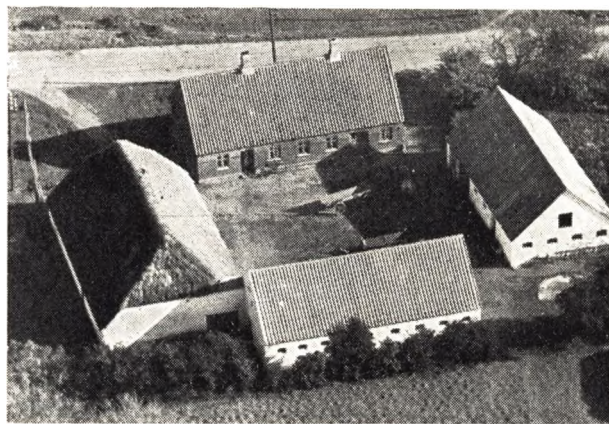

AAEN, EGON, »Koldgaard«, Lyngsaa,

er født i Lyngsaa 11. 8. 1925. Forældre: Anders Aaen, Koldgaard, og Hustru Johanne. Egon Aaen er gift med

Anna Marie f. Sønderkær i Voersaa 30. 11. 1934. Forældre: Svend Aage Sønderkær, »Kokgaarden«, og Hustru Margrethe. I Ægteskabet er 1 Barn: Ove. Egon Aaen overtog i 1949 Gaarden Matr. Nr. 34a efter sin Far, der havde ejet den siden 1924. Arealet er 28 Tdr. Land og Ejds. 18.000 Kr. Normal Besætning er 7 Køer, 5 Ungkreaturer, 2 Heste, 1 So og 65 Svin. Der leveres ca. 15 Svin aarlig.



ALBERTSEN, JENS, »Vestergaard«,  
Voersaa,

er født i Albæk 27. 2. 1892. Forældre: Andreas Albertsen, »Fauerholt«, og Hustru Inger Marie. Bedsteforældre: MF Jens Karlsen, »Esbkær«, Voersaa. MM Margrethe. Jens Albertsen er gift med Kristine f. Jensen i Albæk 26. 3. 1895. Forældre: Per Chr. Jensen, Albæk, og Hustru Anna. I Ægteskabet er 7 Børn: Lilly, Søren, Gerhard, Svend, Møller, Poul og Henry. Jens Albertsen overtog i 1947 Ejendommen Matr. Nr. 6a m. fl. efter Gerhard Christensen med et Areal paa 23,6 ha, hvoraf ca. 4 ha er Skov og Mose. Albertsen har opdyrket ca. 3 Tdr. Land Hede. Ejds. 28.000 Kr. Normal Besætning er 12 Køer plus Opdræt, 50 Høns og 5 Søer. Albertsen ejede fra 1917—47 en Ejendom i Agersted som var opført 1895. Albertsen var fra 1924—34 Formand for Husmandsforeningen i Agersted samt Repræsentant for Søby Svinelageri.

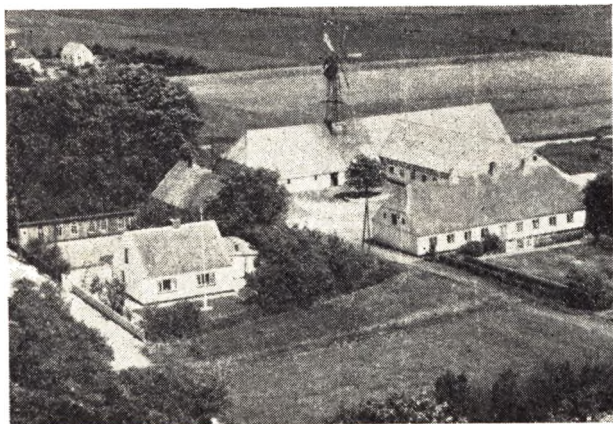

ALBERTSEN, KAI ARNE, Brandholtgaard,  
Lyngsaa,

er født i Volstrup 30. 9. 1924. Forældre: Chr. Albertsen, Volstrup, og Hustru Mathilde. Kai Arne Albertsen er

gift med Karen Margrethe f. Grøntved i Tveden-Understed-Karup 10. 4. 1925. Forældre: Arnold Grøntved, »Tveden«, Understed, og Hustru Klara. Kai Albertsen overtog 2. 12. 1953 Ejendommen Matr. Nr. 11a efter Ernst Sneborg. Ejds. 32.000 Kr. Arealet er 58 Tdr. Land, hvoraf 18 Tdr. Land er Hede og Beplantning. Normal Besætning er 12—14 Køer, 8 Ungkreaturer, 2 Heste, 100 Høns, 12 Søer, og der leveres ca. 50 Svin aarlig. Albertsen var i 1952—53 paa Landbrugsskolen Lundbæk.



ALBREKTSSEN, HANS AAGE, Aakjær,  
Præstbro,

er født i Ny Nørregaard, Lørslev, 15. 8. 1912. Forældre: Ingemann Albrektsen, Ny Nørregaard, og Hustru Kristine. Bedsteforældre: FF Hans Chr. Albrektsen, »Østergaard«. FM Mette Kristine. MF Hans Østergaard, Lyngdrup. MM Marie. Hans Aage Albrektsen er gift med Else Møller f. Poulsen i Mølkjær 7. 8. 1924. Forældre: Jens Møller Poulsen og Hustru Ingeborg. Bedsteforældre: FF Poulsen. FM Mathilde, »Skræddergaard«, Lyngsaa. MF Anders Jensen, »Fæbroen«, Præstbro. MM Anne Marie. I Ægteskabet er 2 Børn: Kirsten Møller og Hanne. Hans Aage Albrektsen overtog 1. 11. 1946 Ejendommen Matr. Nr. 39f m. fl. efter Karl Larsen, Aabo, med et Areal paa 15,1 ha. Normal Besætning er 10 Køer, 10 Ungkreaturer, 1 Hest, 150 Høns, 3 Søer, og der leveres ca. 100 Svin aarlig. Lade og Hestestald er opført 1931, Stuehuset 1875 og Kosallden 1910. Ejds. 38.000 Kr.

ANDERSEN, ALBERT, Mellem Strengsholt,  
Lyngsaa,

er født i Løkken 30. 9. 1892. Forældre: Marinus Andersen, »Riisgaard«, og Hustru Katrine. Albert Andersen er gift med Georgine f. Andersen i Lyngsaa 19. 8. 1894. Forældre: Anthon Andersen, Lyngsaa, og Hustru Bodil Marie. I Ægteskabet er 4 Børn: Dagny, Peter, Anthon død 1941 18 Aar gammel, Sigrid og Marie. Albert Andersen overtog i 1929 Gaarden Matr. Nr. 56f efter Mangor Thomsen med et Areal paa 27 Tdr. Land, hvoraf Andersen har opdyrket ca. 4 Tdr. Land. Ejds. 8100 Kr. Normal Besætning er 6 Jerseykøer, 4 Ungkreaturer, 2 Heste, 50 Høns, 1 So og der leveres ca. 15 Svin aarlig. Andersen ejede fra 1923—29 »Kirkedalen« og før igen boede han i Voersaa i 3½ Aar. Bygningerne

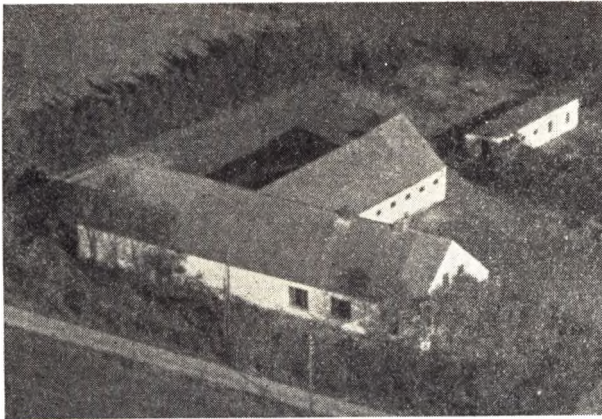

er opført 1914. Andersen har i 2 Aar været i Bestyrelsen for Husmandsforeningen, Mejeriet i Lyngsaa i 2 Aar og Afholdsforeningen i 2 Aar.

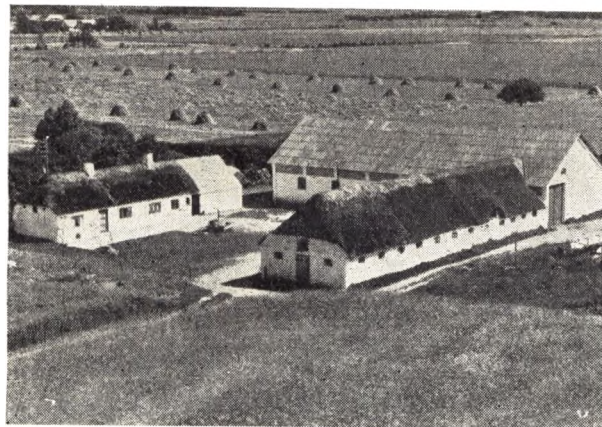

ANDERSEN, LARS, Porsmose,  
Lyngsaa,

er født i Albæk 24. 11. 1917. Forældre: Kresten Andersen, »Faldt«, og Hustru Sørine. Lars Andersen er gift med Anna f. Kristiansen i Hørby-Badskjær 8. 4. 1920. Forældre: Niels Christensen, Badskjær, Hørby, og Hustru Marie. Lars Andersen overtog i 1948 Ejendommen Matr. Nr. 74a efter Oskar Andersen med et Areal paa 20 ha. Ejds. 21.000 Kr. Normal Besætning er 10 Køer, 6 Ungkreaturer, 2 Heste, 40 Høns, 3 Søer, og der leveres ca. 15 Svin aarlig. Låden er opført 1942, mens Stuehus og Kostald er ældre.

ANDREASEN, FRODE EGEBAEK,  
Nr. Strengsholt, Lyngsaa,

er født i Lyngsaa 24. 12. 1919. Forældre: Thomas Chr. Andreasen, Nr. Strengsholt, og Hustru Karoline. Frode Andreasen er gift med Karen f. Christensen i Jerslev 15. 5. 1923. Forældre: Alfred Christensen, Kragsholt, Sæsing, og Hustru Kristine. I Ægteskabet er 4 Børn: Vagn, Bendt, Hahn og Arendt. Frode Andreasen overtog 1. 6. 1946 Ejendommen Matr. Nr. 57a efter sine Forældre, der havde ejet den siden 1921. Arealen er 54 Tdr. Land og Ejds. 30.000 Kr. Normal Besætning er

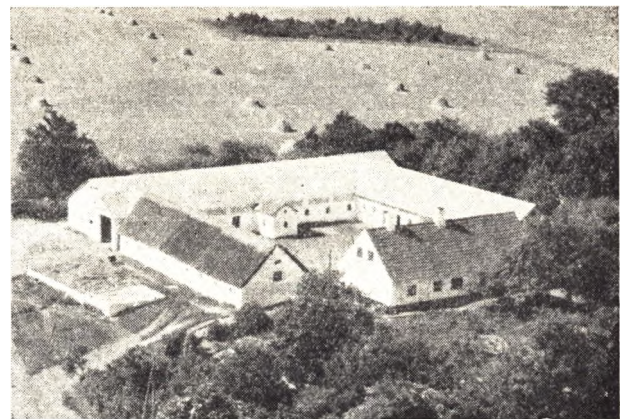

13 Køer, 12 Ungkreaturer, 3 Heste, 7 Søer og der leveres ca. 20—30 Svin aarlig. Stuehuset er opført 1850, Låden 1938, Vesterhuset 1951 og Kostalden 1950.

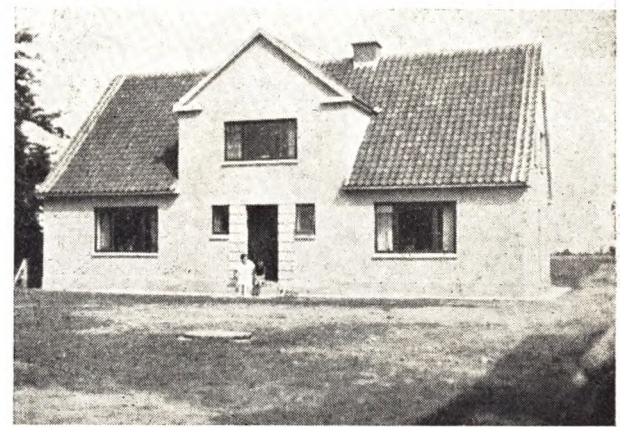

BADSKJÆR, HERMANN, Lille Porsmose,  
Lyngsaa,

er født i Hørby 12. 9. 1903. Forældre: Kristian Badskjær, »Bunkulegaard«, Hørby, og Hustru Oline. Hermann Badskjær overtog 1925 Ejendommen Matr. Nr. 73 med et Areal paa 43 Tdr. Land. Ejds. 23.000 Kr. Normal Besætning er 10 Køer, 6 Ungkreaturer, 1 Hest, 100 Høns, 4 Søer, og der leveres ca. 10 Svin aarlig. Stuehuset er opført 1938 og de øvrige Bygninger 1915.

BERTHELSEN, JENS EMANUEL, Sønderklitten,  
Lyngsaa,

er født i Sønderklit 6. 10. 1918. Forældre: Peter Em. Berthelsen, Sønderklitten, og Hustru Eline. Jens E. Berthelsen er gift med Agatha f. Graarup i Mosbjerg 7. 10. 1921. Forældre: Julius Graarup, Mosbjerg, og Hustru Krista. I Ægteskabet er 2 Børn: Elin Graarup og Hanne. Jens E. Berthelsen overtog i 1948 Ejendommen Matr. Nr. 97 efter sin Far, der havde ejet den siden 1912. Arealen er 120 Tdr. Land, hvoraf 45 Tdr. Land er opdyrket. Ejds. 45.000 Kr. Normal Besætning er 18 Køer, 17 Ungkreaturer, 4 Heste, 500 Høns, 11 Søer og der leveres ca. 50 Svin aarlig. Stuehuset er opført 1920 og de øvrige 1952 efter Brand. Berthelsen har siden 1953 været i Bestyrelsen for Brugsforeningen og Foderstofforeningen samt siden 1953 Strandfoged.

**BOUET, SØREN, Holbæk Enge,  
Præstbro,**

er født i Dronninglund 1. 7. 1904. Forældre: Ingvard Bouet, Lille Bouet, og Hustru Marthine f. i Asaa. Bedsteforældre: FF Laurits Bouet, Lille Bouet. FM Elise. MF Søren Pedersen. MM Mette Kirstine f. i Ørsø. Søren Bouet er gift med Kristine Elisabeth f. Pedersen i Asaa 9. 5. 1905. Forældre: Søren Chr. Pedersen, Gandrup, og Hustru Marie. Bedsteforældre: FF Poul Pedersen, Ørsø. FM Anna Marie. MF Søren Chr. Sørensen, Asaa. MM Marie. I Ægteskabet er 1 Barn: Karl. Søren Bouel overtog 16. 11. 1938 Ejendommen Matr. Nr. 32k m. fl. efter Hans Peter Nielsen med et Areal paa 8,8 ha, hvoraf  $\frac{1}{2}$  ha er Eng som Bouet tilkøbte i 1939. Ejds. 39.000 Kr. Normal Besætning er 7 Køer, 7 Ungkreaturer, 2 Heste, 100 Høns, 3 Søer og der leveres ca. 35 Svin aarlig. Stuehuset er opført 1939, Kostalden 1930 og Laden 1904.

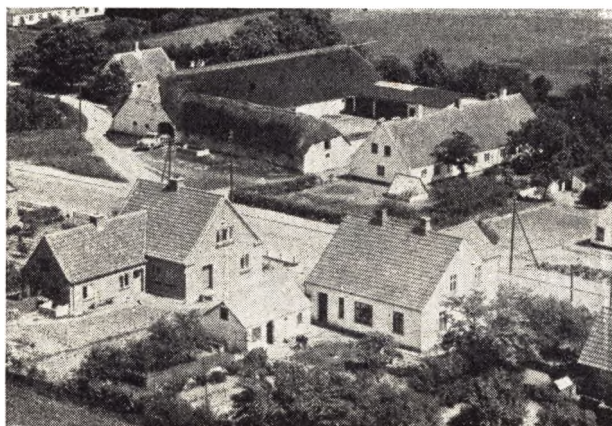

**BUCHHAVE, VALDEMAR, »Sigaarden«,  
Lyngsaa,**

er født i Vester Assels paa Mors 14. 5. 1904. Forældre: Peder Buchhave, »Elsø«, Mors, og Hustru Kristine. Valdemar Buchhave er gift med Olga f. Sørensen i Starup. Mors. 30. 6. 1909. Forældre: Morten Bach, Frøsløvgaard. Mors, og Hustru Marie. I Ægteskabet er 2 Børn: Ingrid og Harry. Valdemar Buchhave overtog i 1930 Ejendommen Matr. Nr. 15a efter Sagfører Rømer med et Areal paa 27 ha, hvoraf 6 ha er Hede og Beplantning. Ejds. 25.000 Kr. Normal Besætning er 12 Køer, 12 Ungkreaturer, 1 Hingst samt Traktor, 40 Høns, 3 Søer, og der leveres ca. 25 Svin aarlig. Svinehus og Maskinhus opført 1946 mens de øvrige Bygninger er ældre.

**BÆK, POUL, »Teglbakken«,  
Lyngsaa,**

er født i Volstrup 5. 12. 1918 Forældre: Anthon Bæk, Volstrup, og Hustru Marie. Bedsteforældre: FF Jens Bæk, Sæby. MF Jens Nielsen, Bundén, Ø. Vraa. Poul Bæk er gift med Esther Dagny f. Jensen i Stokkemærke, Lolland 6. 4. 1920. Forældre: Mejeribestyrer Frederik Jensen, Søllested, og Hustru Marie. Bedsteforældre: FF Jens Chr. Jensen, »Vejen«, S. Bindlev. FM Johanne. MF Jens Marinus Christiansen, Agerledet, Sindal. MM Maren Sofie. I Ægteskabet er 7 Børn: Kirsa, Jens, Johs., Minne, Hanne, Evald og Knud Erik. Poul Bæk overtog i 1947 Ejendommen Matr. Nr. 34a m. fl. efter Jens Thomsen med et Areal paa 44 Tdr. Land, hvoraf 6 Tdr. Land er Skov. Ejds. 25.000 Kr. Normal Besætning er 12 Køer, 11 Ungkreaturer, 2 Heste, 75 Høns, 4 Søer, og der leveres ca. 60 Svin aarlig. Bygningerne er



blevet ombyggede, Kostald og Lade 1953 og Stuehuset 1952. Bæk ejede fra 1944—47 »Engbæk« i Hørby. Poul Bæk er Kasserer for Transformatorforeningen, i Bestyrelsen for Kontrolforeningen og Sønderjydsk Forening.



**CHRISTENSEN, ANNA, Frk.,  
»Espkær«, Voersaa,**

er født i Skræm 21. 2. 1907. Forældre: Niels Peter Christensen, Aalegaards Mark, Skræm, og Hustru Marie. Bedsteforældre: MF Jens Carlsen, Espkær. MM Margrethe. Anna Christensen har som Bestyrer Laurits Jakobsen f. i Albæk 4. 12. 1902. Forældre: Anders Pedersen, Lyngsaa, og Hustru Marie. Bedsteforældre: MF Lars Peter Nielsen, Nr. Halne. MM Karen. Frk. Anna Christensen overtog i 1947 Ejendommen Matr. Nr. 1e efter sin Moster og Onkel Peder Christensen. Ejds. 14.000 Kr. Arealet er 19 Tdr. Land opdyrket samt 3 Tdr. Land Skov. Normal Besætning er 8 Køer, 7 Ungkreaturer, 2 Heste, 3 Søer og der leveres ca. 20 Svin aarlig. Frk. Christensen er opvokset her paa Ejendommen, hvor hun har været siden hun var 7 Aar. Ejendommen overtog hun efter Onkelens Død 1947. Laden er opført 1952 og Kostalden er blevet moderniseret. Jakobsen har siden 1940 været Bestyrer her paa Ejendommen. Ejendommen er oprettet ca. 1875 af Jens Carlsen.

**CHRISTENSEN, ARNE, »Lyngsaagaard«,  
Lyngsaa,**

er født i Volstrup 31. 1. 1917. Forældre: Thomas Christensen, »Haven«, Øksenheden, og Hustru Mariane. Arne Christensen er gift med Sigrid f. Sørensen i

»Smedegaard«, Volstrup, Ørtofte 11. 7. 1922. Forældre: Anthon Sørensen, »Smedegaarden«, Ørtofte, og Hustru Emma. I Ægteskabet er 3 Børn: Henrik, Dorthé og Karl Anthon. Arne Christensen overtog i 1946 Ejendommen Matr. Nr. 6a m. fl. efter Hans Hansen med et Areal paa 72 Tdr. Land, hvoraf 17 Tdr. Land er Klit og Skov. Normal Besætning er 16 Køer, 16 Ungkreaturer, 3 Heste, 12 Søer, og der leveres ca. 100 Svin aarlig. Bygningerne er opført 1952 efter Brand. Der findes Traktor med Nutidens Maskiner. Christensen har siden 1954 været i Bestyrelsen for Mejeriet, fra 1951—55 Bestyrelsesmedlem i Foderstofforeningen. I 1940—41 var Arne Christensen paa St. Restrup Husmandsskole. Ejds. kr 45.000 Kr.

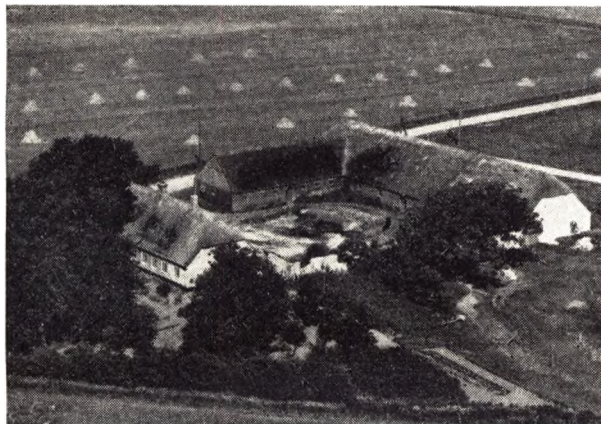

CHRISTENSEN, CHR. PETER, »Ø. Room«, Præstbro,

er født i Vøer Bakkehus, Agersted, 24. 11. 1899. Forældre: Mikkel Peter Christensen, »Bakkehuset«, og Hustru Kristine. Bedsteforældre: FF Chresten Mikkelsen, Bakkehuset. FM Maren. MF Peder Pedersen, Ø. Room. MM Karen. Christensen ejer Gaarden sammen med Karen Christensen f. i Bakkehuset 23. 1. 1903. Chr. Peter Christensen overtog i 1939 Gaarden Matr. Nr. 7 6b 8b efter sin Far, der havde ejet den siden 1914. Gaarden har siden 1855 været i Familjens Eje, da den af Christensens Oldefar Niels Christensen blev frikøbt fra Voergaard som Fæstegaard. Arealet er 25,7 ha, hvoraf 6 ha er Eng og Hede. Normal Besætning er 12—15 Køer, 15 Ungkreaturer, 2 Heste. Bygningerne er opført ca. 1885. Ejds. 39.000 Kr.

CHRISTENSEN, EJNAR, »Granly«, Voersaa,

er født i Volstrup 6. 9. 1902. Forældre: Morten Christensen, »Havgaard«, Sæby, og Hustru Emma. Bedsteforældre: FF Jens Ørheden, »Ørheden«. FM Inger. MF Niels Knudsen, Solsbæk, Volstrup. MM Maren. Ejnar Christensen er gift med Josephine f. Nielsen i Volstrup 22. 8. 1906. Forældre: Marinus Nielsen, Volstrup, og Hustru Poulina. Bedsteforældre: MF Chr. Poulsen, »Laden«, Sæby. MM Kristine. I Ægteskabet er 5 Børn: Poul, Villy, Arne, Yrsa og Niels. Ejnar Christensen overtog 1934 Ejendommen Matr. Nr. 12d efter Harry Hansen, Lyngsaa, med et Areal paa 27 Tdr. Land og 8 Tdr. Land Skov. Ejds. 13.500 Kr. Normal Besætning er 6 Køer, 6 Ungkreaturer, 2 Heste, 2 Søer, og der leveres ca. 25 Svin aarlig. Christensen ejede fra 1931-34 »Kongstedet« i Lyngsaa. Bygningerne er opført ca. 1850, men siden er der tilkøbt Jord og Bygningerne

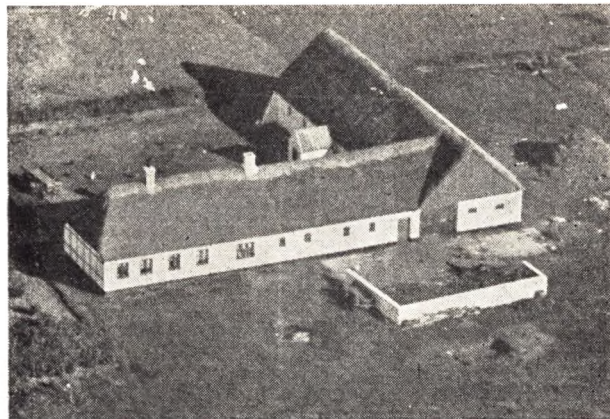

udvidede. Christensen har fra 1937—56 kørt en Mælkekur til Hviddal Andelsmejeri. Ejnar Christensen er i Bestyrelsen for Beplantningsnævnet.



CHRISTENSEN, ELLEN, Gaardejerske, f. Jørgensen, »Hansminde«, Søraa, Asaa, er født i Søraa Skole 20. 5. 1884. Forældre: Lærer Valdemar Jørgensen, Søraa Skole, og Hustru Maren. Bedsteforældre: FF Lærer Ole Peter Jørgensen, Agersted. FM Ida. MF Niels Poulsen, »Klitgaard«, Søraa. MM Ellen. Ellen Christensen var gift med Anders Jensen Christensen f. i Hansminde 4. 11. 1882 og død 6. 2. 1954. Forældre: Mads Peter Christensen, Hansminde, og Hustru Inger Marie. I Ægteskabet var 8 Børn: Inga, Holger, Karen Margrethe, Edith, Dagmar, Thyra, Else og Erik. Christensen overtog i 1908 Ejendommen Matr. Nr. 30c efter sine Forældre med et Areal paa 40 Tdr. Land. Normal Besætning er 12 Køer plus Opdræt, 4 Søer, 2 Heste, og der leveres ca. 30 Svin aarlig. Sønnen Sv. Erik Christensen bestyrer Gaarden for sin Mor.

CHRISTENSEN, CHR., »Købmandsgaarden«, Præstbro,

er født i Albæk 26. 4. 1900. Forældre: Chr. Christensen, Nedre Holbæk, og Hustru Maren Kristine. Chr. Christensen er gift med Mathilde f. Jakobsen i Albæk 27. 12. 1899. Forældre: Søren Jakobsen, »Kærskov«, Albæk, og Hustru Maren. Chr. Christensen overtog 1. 11. 1929 Gaarden efter Købmand Pedersen, Mølholt, med et Areal paa 15½ Td. Land. Normal Besætning er 6 Køer, 4 Ungkreaturer, 2 Heste, 2 Søer, og der leveres ca. 5 Svin aarlig. Stuehuset er opført ca. 1900 efter Brand.



CHRISTENSEN, EMIL, »Ravnshave«,  
Voersaa,

er født samme Sted 24. 4. 1915. Forældre: Jørgen Christensen, Ravnshave, og Hustru Laura. Emil Christensen er gift med Karen f. Christensen i Nybro, Albæk, 20. 6. 1915. Forældre: Peter Christensen, Nybro, Albæk, og Hustru Marthine. I Ægteskabet er 2 Børn: Vagn og Martha. Emil Christensen overtog i 1956 Ejendommen Matr. Nr. 23a efter sine Forældre, der havde ejet den siden 1907. Arealet er 40 Tdr. Land, hvoraf Christensens Forældre har opdyrket ca. 30 Tdr. Land. Af Arealet i Dag er ca. 5 Tdr. Land Skov og Hede. Normal Besætning er 9 Køer, 2 Heste, 6 Ungkreaturer, 100 Høns, 6 Søer, og der leveres ca. 10 Svin aarlig. Laden er opført 1938, Høns huset 1955. Ejds. 19.500 Kr.



CHRISTENSEN, FREDERIK, Hedelund,  
Voersaa,

er født i Nybro 31. 3. 1909. Forældre: Martin Peter Christensen, Nybro, og Hustru Sørine Petrine. Bedsteforældre: FF Hans Peter Christensen, »Dalen«, Mølholt. FM Maren Katrine. MF Kresten Sørensen, »Nybro«. Frederik Christensen er gift med Jenny f. Christensen i Sdr. Faurholt 20. 3. 1917. Forældre: Laurits Christensen, Sdr. Faurholt, og Hustru Kristiane. Bedsteforældre: FF Jens Christensen, Sdr. Faurholt. FM Kristine. MF Lars Karlsen, Faurholt. I Ægteskabet er 6 Børn: Tage, Kai død 1940, Linda, Kurt, Mona og Bent. Frederik Christensen overtog 1. 4. 1950 Ejendommen Matr. Nr. 1d efter Slagter Evald Christensen, Voersaa, med et Areal paa 32 Tdr. Land, hvoraf 3½ Tdr. Land er Skov og ½ Td. Land Mose. Normal Besætning er

10 Køer, 4 Ungkreaturer, 2 Heste, 200 Høns, 4 Søer, og der leveres ca. 30 Svin aarlig. Bygningerne er opført 1909. Christensen ejede fra 1937—50 »Bøgedal« i Nybro. Ejds. 26.000 Kr.

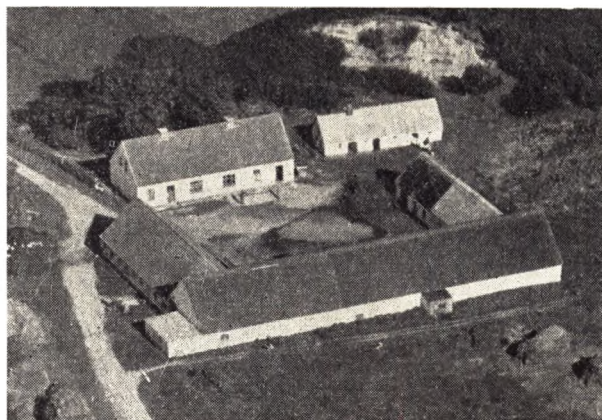

CHRISTENSEN, HENNING, Sønderhul,  
Præstbro,

er født i Sdr. Fauerholt 25. 4. 1922. Forældre: Laurits Christensen, Sdr. Fauerholt, og Hustru Anna. Slægten har siden ca. 1800 været bosat i Sognet. Henning Christensen er gift med Sine f. Nielsen i Sønderhul 7. 8. 1932. Forældre: Rasmus Nielsen, »Sønderhul«, og Hustru Karoline. Bedsteforældre: FF Jens Nielsen. FM Augustave Mathilde, »Sønderhul«. MF Søren Nielsen, Albækgaard. Henning Christensen overtog i 1954 Ejendommen Matr. Nr. 27 m. fl. efter sine Svigerforældre, der havde ejet den siden 1924. Arealet er 94 Tdr. Land, hvoraf 5 Tdr. Land er Skov, 1 Td. Land Mose og 15 Tdr. Land Hede. Ejds. 48.000 Kr. Normal Besætning er 18 Køer, 14 Ungkreaturer, 150 Høns og der leveres ca. 100 Svin aarlig.

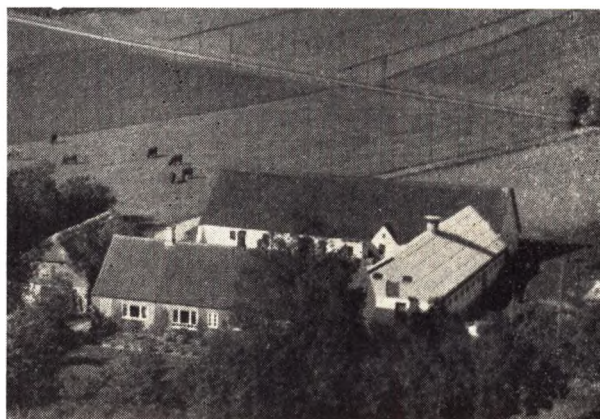

CHRISTENSEN, HOLGER, Sdr. Fauerholt,  
Voersaa,

er født i Rugtved Fælled 26. 12. 1915. Forældre: Laurits Christensen, Sdr. Fauerholt og Hustru Kristiane. Bedsteforældre: FF Jens Christensen, Sdr. Fauerholt. FM Kristine. MF Lars Karlsen. Holger Christensen er gift med Gudrun f. Jakobsen i Tylstrup 15. 4. 1916. Forældre: Chr. Jakobsen, Voersaa, og Hustru Andrea. I Ægteskabet er 3 Børn: Svend Erik, Aase og Ole. Holger Christensen overtog i 1954 Ejendommen Matr. Nr.

13a m. fl. efter Jens Kraglund Jensen, der havde ejet den siden 1948, men 100 Aar før igen har den været i Christensen-Slægtens Eje. Ejds. 34.500 Kr. Arealet er 46 Tdr. Land, hvoraf 2 Tdr. Land er Mose og 7 Tdr. Land Skov. Normal Besætning er 12 Køer, 12 Ungkreaturer, 6 Søer, og der leveres ca. 70 Svin aarlig. Der findes Traktor med Nutidens Maskiner. Stuehuset er opført 1880, men siden moderniseret, Kostalden 1956, Laden 1914, Stald og Høsehushus 1900. Christensen ejede fra 1943—54 Holtlund. Siden 1951 har Christensen været Formand for Transformatorforeningen.



CHRISTENSEN, HOLGER, »Fælledbo«, Søraa, Asaa,

er født i Albæk 19. 12. 1909. Forældre: Laurits Jensen Christensen, »Hansminde«, Albæk, og Hustru Ellen Jørgine. Holger Christensen er gift med Anna Kristine f. Kvisel i Dorf 24. 3. 1911. Forældre: Kristian Kvisel, »Kærøt«, Kvisel, og Hustru Emma. I Ægteskabet er 4 Børn: Ellen, Poul Erik, Anders Bent og Ole. Holger Christensen byggede i 1936 Ejendommen Matr. Nr. 46c m. fl. paa en Parcel udstykket fra Hansminde. Arealet er 18 Tdr. Land, hvoraf de 6 Tdr. Land er tilkøbt fra Vestergaard 1947-48. Normal Besætning er 8 Køer, 4 Ungkreaturer, 1 Hest, 50 Høns, 2 Søer, og der leveres ca. 20 Svin aarlig. Laden blev i 1955 tilbygget. Christensen ejede fra 1935—36 Hørbylund. Ejds. 26.000 Kr.



CHRISTENSEN, JENS. »Dalen«, Mølholt, Præstbro,

er født i Voer 11. 4. 1930. Forældre: Chr. Christensen, Voer, og Hustru Karen. Bedsteforældre: FF Kresten

Christensen, Idskov Krog, Dybvad. FM Sofie. MF Kresten Christensen, »Sivisiggaard«, Volstrup. MM Kristine. Jens Christensen overtog i 1954 Ejendommen Matr. Nr. 20 efter sin Far, der havde ejet den siden 1931. Arealet er 20 Tdr. Land og normal Besætning 8 Køer, 5 Ungkreaturer, 100 Høns, 2 Søer, og der leveres ca. 30 Svin aarlig. Jens Christensen var i 1945-46 paa Ungdomsskole og fra 1949-52 Landvæsenlev paa »Lindborg« og senere Underforvalter Ejds. 12.500 Kr.

CHRISTENSEN, JENS CHR., »Ny Skræddergaard«, Lyngsaa,

er født i Albæk 2. 7. 1905. Forældre: Jens Peter Christensen, »Skræddergaarden«, og Hustru Karoline. Bedsteforældre: FF Peter Chr. Christensen. MF Jens Nielsen. Jens Chr. Christensen byggede 1951-54 Gaarden Matr. Nr. 28a paa en Parcel udstykket fra »Skræddergaarden« med et Areal paa 38 Tdr. Land. Normal Besætning er 15 Køer, 15 Ungkreaturer, og der leveres ca. 70 Svin aarlig. Christensen ejer tillige »Skræddergaarden« og er i Bestyrelsen for »Heimdal« samt Hegnsmand.

CHRISTENSEN, JOHS., »Skovgaard«, Voersaa,

er født i Albæk 22. 7. 1903. Forældre: Anders Chr. Christensen, Vognmand i Voersaa og Hustru Ane Sofie. Bedsteforældre: FF Peter Christensen, Voersaa. FM Marie. MF Tinus Christensen, Asaa. MM Johanne. Jøhs. Christensen er gift med Karoline f. Christiansen i Albæk 1. 12. 1906. Forældre: Laurits Christiansen, Bækmark, Voersaa, og Hustru Marie. Bedsteforældre: FF Marthinus Christiansen, Holt Bjerg. FM Anna Marie. MF Peter Christensen (Munk), Voersaa. MM Jensine. I Ægteskabet er 3 Børn: Holger, Aage og Peter. Jøhs. Christensen overtog 1. 3. 1950 Ejendommen Matr. Nr. 10a m. fl. efter Jens Skovgaard. Arealet er 50 Tdr. Land, hvoraf de 18 Tdr. Land er tilkøbt siden Overtagelsen. Normal Besætning er 10 Køer, 10 Ungkreaturer, 1 Hest, 100 Høns, 1 So og der leveres ca. 50 Svin. Bygningerne er opført ca. 1900 og senere. Christensen var tidligere Vognmand i Voersaa og ejede en lille Ejendom der. Ejds. 35.000 Kr.

CHRISTENSEN, MARIUS, »Mariendal«, Præstbro,

er født i Albæk 19. 8. 1898. Forældre: Chresten Christensen, »Mariendal«, og Hustru Ane Johanne. Marius Christensen er gift med Margrethe f. Pedersen i Ø. Brønderslev 28. 9. 1912. Forældre: Peder Pedersen, Ø. Brønderslev, og Hustru Poulina. I Ægteskabet er 5 Børn: Kjeld, Tove, Betty, Leif og Reinard. Marius Christensen overtog i 1933 Ejendommen Matr. Nr. 37d med et Areal paa 24 Tdr. Land. Ejds. 26.500 Kr. Normal Besætning er 10 Køer, 8 Ungkreaturer, 2 Heste, 2 Søer og der leveres ca. 30 Svin aarlig. Christensen var fra 1922-23 paa Landbohøjskole.

CHRISTENSEN, NIELS CHR., Mørkbæk, Mølholt, Præstbro,

er født i Albæk 5. 9. 1913. Forældre: Kresten Christensen, »Bradmosen«, Voersaa, og Hustru Inger Marie. Niels Chr. Christensen er gift med Edith f. Pedersen i »Nordost« 26. 5. 1920. Forældre: Alfred Pedersen, »Nordost«, og Hustru Mette Marie. I Ægteskabet er 3 Børn: Poul Erik, Anna Marie og Bente. Niels Chr. Christensen overtog i 1949 Ejendommen Matr. Nr. 52b



m. fl. efter Chr. Mikkelsen med et Areal paa 20 Tdr. Land. Ejds. 15.000 Kr. Normal Besætning er 7 Køer, 4 Ungkreaturer, 2 Heste, 50 Høns, 5 Søer, og der leveres ca. 25 Svin. Bygningerne er opført ca. 1905, men i 1952 moderniserede og paalagt fast Tag. Christensen var fra 1938-39 paa Try Højskole.

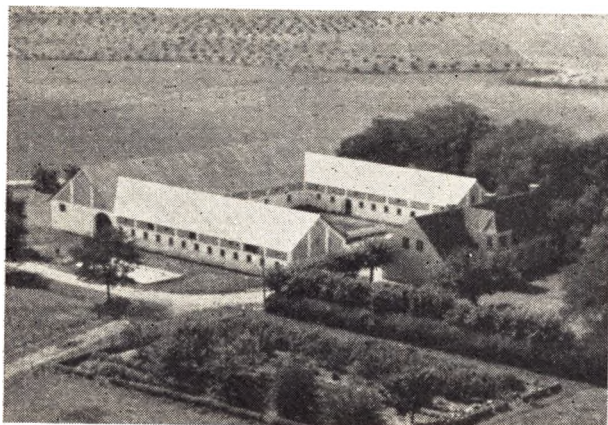

**CHRISTENSEN, OSKAR, »Vester Room«, Præstbro,**

er født samme Sted 18. 4. 1913. Forældre: Jørgen Christensen, »V. Room«, og Hustru Laura. Oskar Christensen er gift med Anna Marie f. Erlandsen i Bredsted, Kelkær 10. 3. 1920. Forældre: Arnold Bjørn Erlandsen, Albæk, og Hustru Johanne. I Ægteskabet er 4 Børn: Erland, Jørgen, Verner og Hanne. Oskar Christensen overtog 1. 11. 1937 Ejendommen Matr. Nr. 6a m. fl. efter sine Forældre som 4. Generations Ejer. Ejds. 56.000 Kr. Arealet er 46 Tdr. Land og normal Besætning 18 Køer, 20 Ungkreaturer, 4 Heste, 8 Søer, og der leveres ca. 70 Svin aarlig. Bygningerne er opført 1931 efter Brand paa nær Stuehuset som er opført 1880, men siden blevet moderniseret. Christensen er Vurderingsmand til Ejendomsskyld.



**CHRISTENSEN, POUL, »Skovly«, Voersaa,**

er født samme Sted 20. 1. 1925. Forældre: Martin Christensen, »Skovly«, og Hustru Thora. Poul Christensen er gift med Gurli f. Nielsen i Kirkensved v. Roskilde 12. 8. 1930. Forældre: Johs. Nielsen, Kirkensved, og Hustru Marie. I Ægteskabet er 2 Børn: Birgit og Ole. Poul Christensen overtog i 1952 Gaarden Matr. Nr. 1h

m. fl. efter sine Forældre. der havde ejet den siden 1911. Ejds. 23.500 Kr. Arealet er 22 Tdr. Land og normal Besætning 10 Køer, 10 Ungkreaturer, 2 Heste, 3 Søer, og der leveres ca. 20 Svin aarlig. Bygningerne er opført 1908—11. Christensen var fra 1945-56 paa Ladelund Landbrugsskole.

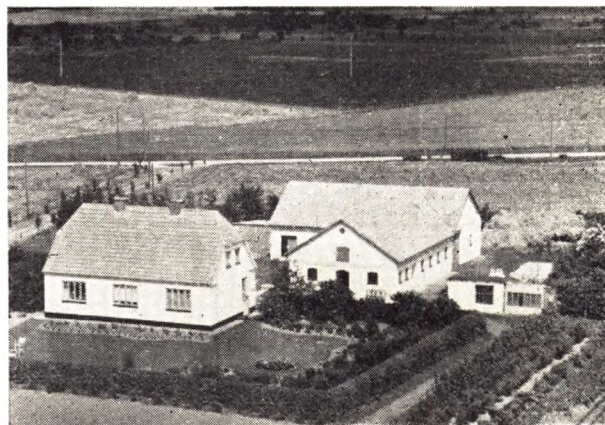

**CHRISTENSEN, SVEND, »Højsted«, Voersaa,**

er født i Albæk 3. 2. 1912. Forældre: Laurits Christensen, »Østervang«, og Hustru Kristiane. Bedsteforældre: FF Jens Christensen, »Faurholt«. FM Kristine. Svend Christensen er gift med Kirsten f. Christensen i Volstrup 8. 5. 1914. Forældre: Thomas Christensen, »Fuglsang«, Volstrup, og Hustru Marie. Bedsteforældre: FF Jens Christensen, »Søndergaard«, Volstrup. FM Else. MF Kresten Nielsen, »Holtet«, Understed. MM Kirsten. I Ægteskabet er 2 Børn: Birthe og Lehmann. Svend Christensen opførte 1937 Ejendommen Matr. Nr. 1s paa en Parcel udstykket fra Fauerholt med et Areal paa 16 Tdr. Land. Normal Besætning er 6 Køer, 6 Ungkreaturer, 1 Hest, 100 Høns, 2 Søer, og der leveres ca. 20 Svin aarlig. Christensen har siden 1946 været Brandfoged og siden 1952 Snefoged. Ejds. 17.500 Kr.



**CHRISTIANSEN, EVALD SKELBÆK, »Lillegaard«, Søraa, Asaa,**

er født samme Sted 23. 4. 1924. Forældre: Christian Christiansen, Lillegaard, og Hustru Jensine. Bedsteforældre: FM Marie, Asaa. MF Søren Jakob Nielsen, Ondløse, Sjælland. Evald Skelbæk Christiansen er gift med Lise Palm f. Greisen i København 1. 5. 1926. Forældre:

Frode Palm Greisen, Høsterkøb, og Hustru Johanne Hee. Bedsteforældre: FF Palm Peter Greisen, København. FM Henriette. MF Pastor Alfred Hannibal Andersen, Falster. MM Louise. I Ægteskabet er 1 Barn: Knud Skelbæk. Evald Skelbæk Christiansen overtog 11. 6. 1952 Ejendommen Matr. Nr. 44a efter sine Forældre, der havde ejet den siden 1922 og overtaget den efter Hans Nielsen. Tidligere ejede Christiansens Bedstefar S. J. Nielsen den fra ca. 1900. Arealen er 23 Tdr. Land og normal Besætning er 10 Køer plus Opdræt, 2 Heste, 50 Høns, og der leveres ca. 25 Svin aarlig. Stuehuset er opført 1926, Kostalden 1930, Laden 1910-35, Stald og Garage 1947. Christiansen var fra 1947-48 paa Faarevejle Højskole. Ejds. 29.000 Kr.

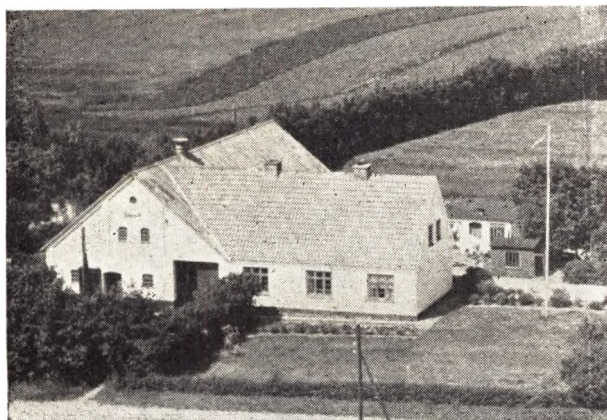

CHRISTIANSEN, HANS, »Højmark«, Præstbro,

er født i Albæk 16. 2. 1920. Forældre: Jens Madsen, Hugdrup, og Hustru Marthine f. Christiansen. Bedsteforældre: FF Marius Madsen, Søraa. FM Jørgine. MF Peter Christiansen, Porsmose, Albæk. MM Johanne. Hans Christiansen er gift med Maren Othea f. Nielsen i Torslev 21. 5. 1920. Forældre: Jens Chr. Nielsen, Albæk, og Hustru Laurine. Bedsteforældre: FF Peder Nielsen, Torslev. FM Maren. MF Ole Jensen, Hørby. MM Kristine. I Ægteskabet er 2 Børn: Irene og Ruth. Hans Christiansen overtog 1. 10. 1952 Ejendommen Matr. Nr. 2e 3f efter Holger Jensen med et Areal paa 15 Tdr. Land. Ejds. 15.000 Kr. Normal Besætning er 6 Køer, 4 Ungkreaturer, 2 Heste, 70 Høns, 2 Søer, og der leveres ca. 20 Svin aarlig. Bygningerne er opført 1933.

CHRISTIANSEN, JENS, »Hedelund«, Lyngsaa,

er født i Aasted 1. 8. 1921. Forældre: Emanuel Christiansen, »Endel«, Albæk, og Hustru Magdalene. Jens Christiansen er gift med Eily f. Larsen i Voer 12. 12. 1923. Forældre: Peter Larsen, Idskov Fælled, og Hustru Othilie. I Ægteskabet er 3 Børn: Ketty, Edith og Kurt. Jens Christiansen overtog 1. 10. 1945 Ejendommen Matr. Nr. 6e m. fl. efter Aksel Kammersgaard med et Areal paa 26 Tdr. Land. Ejds. 15.000 Kr. Normal Besætning er 8 Køer plus Opdræt, 2 Heste, 150 Høns, 5 Søer, og der leveres ca. 35 Svin aarlig. Stuehus og Kostald er opført ca. 1920, Laden 1946 og Vognport og Hestestald 1952.

CHRISTIANSEN, LINHARDT, »Sanden«, Sæby,

er født i Elling. Frederikshavn, 25. 6. 1916. Forældre: Chr. Christiansen, »Vintersborg«, Elling, og Hustru

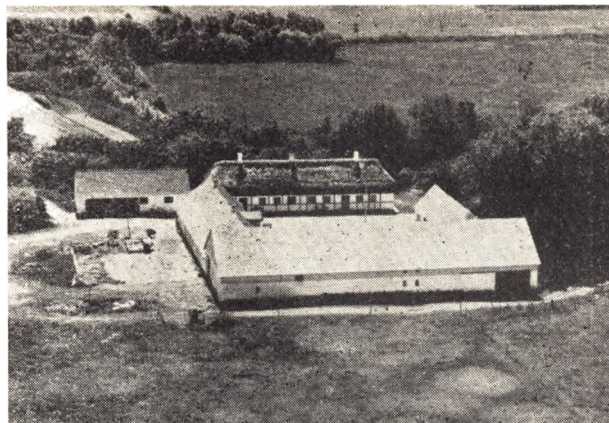

Pouline. Bedsteforældre: FF Laurits Jørgen Christiansen, Vintersborg. MF Mogens Christensen, Rendsborg, Elling. MM Kristine. Linhardt Christiansen er gift med Esther Marie f. Thomsen i Tylstrup 22. 4. 1926. Forældre: Chr. Thomsen, Gl. Vraa Mark og Hustru Otjilia. Bedsteforældre: FF Skrædder Thomsen, Horne. MF Mads Frederik Madsen, »Bredmose«, Lindum. MM Maren I Ægteskabet er 4 Børn: Birthe, Ole, Per og Karen. Linhardt Christiansen overtog 16. 12. 1950 Gaarden Matr. Nr. 5a m. fl. efter Overbye med et Areal paa 85 Tdr. Land, hvoraf 25 Tdr. Land er Hede og Skov. Normal Besætning er 14 Køer, 20 Ungkreaturer, 1 Hest, 200 Høns, 3 Søer, og der leveres ca. 60 Svin aarlig. Stuehuset er ca. 200 Aar gammelt, Laden opført 1941, Kostalden 1900, Hestestald 1900, Tørvehus og Garage 1949. Christiansen ejede fra 1945-50 »Godthaab« i Hørmesed. I 1941-42 var Christiansen paa Nr. Nissum Højskole. Ejds. 37.000 Kr.

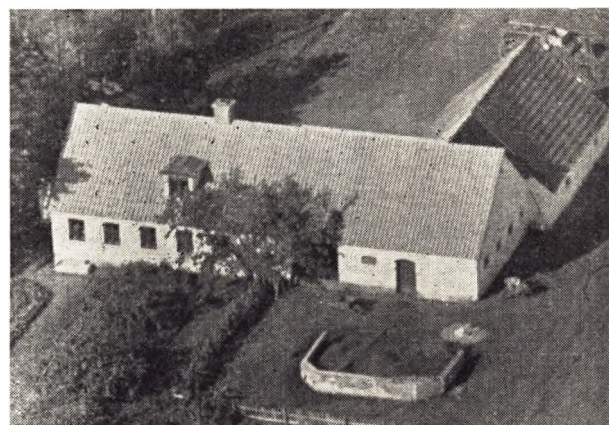

CHRISTIANSEN, OTTO, »Bakkely«, Præstbro,

er født i Porsmose Hede. Forældre: Mads Peter Christiansen, Porsmose Hede, og Hustru Johanne Marie. Otto Christiansen er gift med Emma Magdalene f. Christensen i Vrejlev 14. 11. 1894. Forældre: Christoffer Christensen, Trangers Mark, Flauenskjold, og Hustru Dorthea. I Ægtesk. er 6 Børn: Anna, Betty, Erik, død 1951, Tage, Ebba og Ruth. Otto Christiansen overtog 12. 6. 1918 Ejendommen Matr. Nr. 15e efter Chr. Pedersen med et Areal paa 5 ha. Ejds. 9000 Kr. Normal Besætning er 4 Køer, 4 Ungkreaturer, 2 Heste, 60 Høns, 1 So, og der leveres ca. 5 Svin aarlig. Stuehus og Lade er opført 1912, Kostalden 1954, Hestestald og Vognhus

1925. Christiansen har flere Gange modtaget Diplom for veldreven Landbrug. Fra 1942-48 var Christiansen i Bestyrelsen for Husmandsforeningen.



**ETTRUP, JOHS., St. Frismose,  
Præstbro,**

er født i Ulsted 17. 9. 1906. Forældre: Marinus Ettrup. Asaa Møllegaard, og Hustru Annine. Bedsteforældre: FF Niels Jørgensen, Ø. Hornum. FM Inger. MF Jens Peter Jensen, Fælledgaarden. MM Kristine, Gaaser, Gandrup. Johs. Ettrup er gift med Kitty f. Christensen i Aalborg 4. 1. 1909. Forældre: Lokomotivfører Laurits Christensen, Asaa, og Hustru Marie. I Ægteskabet er 5 Børn: Preben, Ulrik, Alving, Ingrid og Maja. Johs. Ettrup overtog i 1936 Ejendommen Matr. Nr. 1b efter Chr. Thomsen med et Areal paa 26 Tdr. Land. Ejdisk. 30.000 Kr. Normal Besætning er 10 Køer, 12 Ungkreaturer, 4 Heste, 3 Søer, og der leveres ca. 40 Svin aarlig. Lade og Kostald er opført 1910 og Stuehuset 1883. Johs. Ettrup er i Bestyrelsen for Præstbro Andelsmejeri, Mergelselskabet, Revisor i Transformatorforeningen samt Medlem af Skolekommissionen.



**GADENSGAARD, JENS ANKER, »Fejborg«,  
Præstbro,**

er født i Østergaard, Volstrup 13. 8. 1923. Forældre: Chr. Gadensgaard, Østergaard, og Hustru Sofie. Bedsteforældre: FF Jens P. Jensen, »Gadensgaard«. FM Kristine. Jens Anker Gadensgaard er gift med Inger f. Sørensen i Smedegaard 17. 12. 1931. Forældre: Anthon Sørensen, Smedegaard, og Hustru Emma. Bedsteforældre: FF Jens Sørensen, Møllergaard, Ørtoft. FM

Marie. MF Karl Jensen, Karlsminde, Ørtoft. MM Jensine. I Ægteskabet er 1 Barn: Ove. Jens A. Gadensgaard overtog 1. 10. 1953 Ejendommen Matr. Nr. 21a m. fl. efter Georg Sørensen med et Areal paa 71 Tdr. Land, hvoraf 3 Tdr. Land er Mose og Krat. Ejdisk. 80.000 Kr. Normal Besætning er 20 Køer, 25 Ungkreaturer, 4 Heste, 200 Høns, 12 Søer, og der leveres ca. 130—170 Svin aarlig. Udbygningerne er opført 1903 og Stuehuset 1926. Gadensgaard var fra 1947-48 paa Ladelund Landbrugsskole.

**HANSEN, HENNING, Bestyrer, Sdr. Strengsholt,  
Lyngsaa,**

er født i Dronninglund 30. 12. 1922. Forældre: Jens Lassen Hansen, Dronninglund, og Hustru Marie Annine. Henning Hansen er gift med Karen Marie f. Sørensen i Dronninglund 10. 6. 1923. Forældre: Karl Peter Sørensen, Dronninglund, og Hustru Sørine. I Ægteskabet er 2 Børn: Erik og Ove. Bestyrer Hansen har siden 1. 8. 1956 bestyret Gaarden her med et Areal paa 133 Tdr. Land, hvoraf 33 Tdr. Land er Mose. Der findes for Tiden ingen Besætning. Hansen var tidligere i 2½ Aar Traktorfører paa »Kringelhede«.



**HANSEN, MARINUS, »Snedkergaarden«,  
Lyngsaa,**

er født i Volstrup 3. 12. 1914. Forældre: Jens Hansen. Bøgested, Ørtoft, og Hustru Grethe. Marinus Hansen er gift med Grethe f. Nielsen i Skærum 18. 8. 1909. Forældre: Chr. Peter Nielsen, Volstrup, og Hustru Martha. I Ægteskabet er 4 Børn: Lissy, Ellinor, Bøge-Falk og Ole. Marinus Hansen overtog i 1948 Ejendommen Matr. Nr. 48b m. fl. efter Jakob Christensen med et Areal paa 37 Tdr. Land, hvoraf ca. 10 Tdr. Land er Sandbanker. Normal Besætning er 10 Køer, 5 Ungkreaturer, 2 Heste, 3 Søer og 10 Svin. Bygningerne er opført ca. 1900.

**HANSEN, PETER, »Fælled«,  
Lyngsaa,**

er født i Albæk 24. 12. 1902. Forældre: Søren Laurits Hansen, »Lyngsholm«, og Hustru Ane Marie. Bedsteforældre: FF Niels Peter Hansen, Nygaard, Geraa. MF Hans Peter Pedersen. Peter Hansen er gift med Jensine Marie f. Christensen i Albæk 2. 1. 1903. Forældre: Jens Peter Christensen, Skræddergaarden, og Hustru Karoline. Bedsteforældre: FF Peter Chr. Christensen, Lyngsaa. MF Jens Nielsen, Grønsig, Voersaa. MM Marie. I Ægteskabet er 2 Børn: Jens Arne og Søren Leo. Peter Hansen opførte i 1940 Ejendommen Matr. Nr. 28m paa en Parcel udstykket fra »Skræddergaard« med et Areal paa 20 Tdr. Land samt 4 Tdr. Land Eng fra »Havelund« i Lyngsaa, som blev tilkøbt ca. 1946.

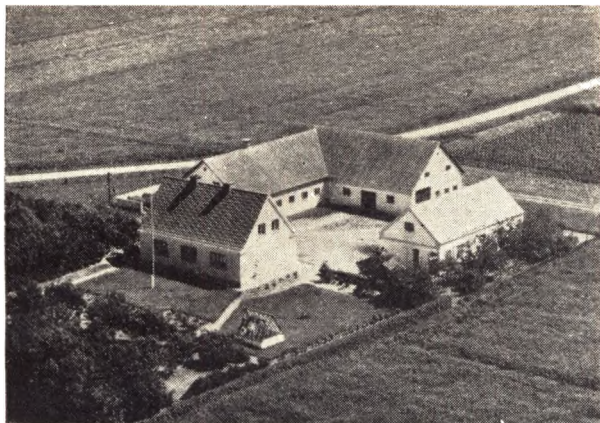

Normal Besætning er 10 Køer, 10 Ungkreature., 3 Heste, 100 Høns, 5 Søer, og der leveres ca. 35 Svin aarlig. Sønderhuset blev i 1956 tilbygget, hvor der er indrettet Hestestald, Vognport, Høsehus og Garage. Hansen ejede fra 1933—39 »Stenhøj« i Hugdrup. Ejds. 21.000 Kr.

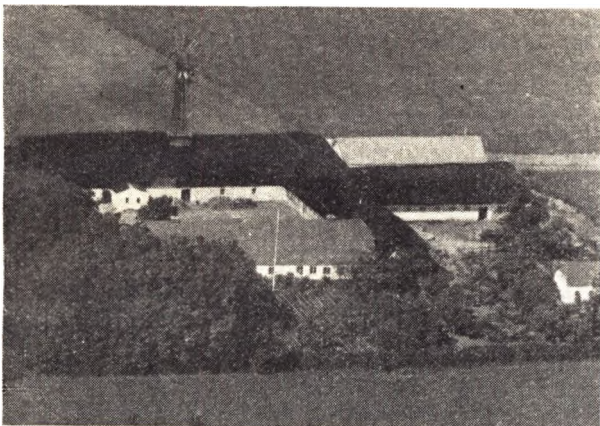

JAKOBSEN, LAURITS, »Kærskov«, Lyngsaa,

er født i Voersaa 24. 7. 1893. Forældre: Søren Jakobsen, »Skovgaard« og Hustru Maren. Laurits Jakobsen er gift med Ketty Emilie f. Kristiansen i Porsmose 24. 4. 1921. Forældre: Andreas Kristiansen, »Sæby«, og Hustru Mathilde. I Ægteskabet er 4 Børn: Anna, Inger, Marie og Kamma Margrethe. Laurits Jakobsen overtog i 1940 Ejendommen Matr. Nr. 78a efter sin Mor, der havde drevet den siden sin Mands Død 1935 og ejet den sammen med denne siden 1910. Ejds. 79.000 Kr. Arealet er 100 ha, hvoraf 15 ha er Skov. Normal Besætning er 36 Køer, 50 Ungkreature, 4 Heste, 4 Søer, og der leveres ca. 130 Svin aarlig. Der findes ogsaa Traktor med Nutidens Maskiner. Laden er opført 1888, Stuehuset 1850, Kostalden 1885, Svinehuset 1894 og Stalden 1900. Laurits Jakobsen har siden 1950 været Formand for Lyngsaa Andelsmejeri og er i Bestyrelsen for de danske Mørgelselskaber, Formand for Fæbroen Mørgelselskab. I 1919-20 var Jakobsen paa Ydun Landbrugsskole.

JENSEN, ADOLF, Mosen, Præstbro,

er født samme Sted 7. 3. 1901. Forældre: Jens Peter Jensen, Mosen, og Hustru Anne Sofie. Bedsteforældre:

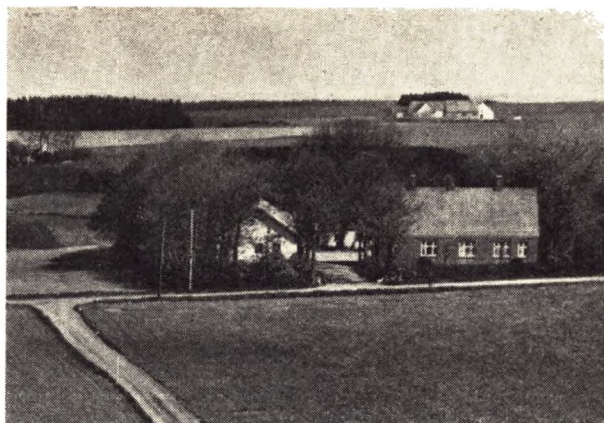

FF Chr. Jensen, »Mosen«. MF Niels Jensen, »Birke-mose«. Adolf Jensen er gift med Karen Margrethe f. Bentzen i Sundby, København, 19. 3. 1907. Forældre: Aksel Bentzen, Sundby, København, og Hustru Kristiane. Bedsteforældre: FF Peter Bentzen, Amager, København. FM Eline. MF Villiam Sølby, Amager, København. MM Anna. I Ægteskabet er 2 Børn: Bent og Klaus. Adolf Jensen overtog i 1947 Ejendommen Matr. Nr. 35 a efter sin Far, der havde ejet den siden 1892. Ejds. 17.000 Kr. Arealet er 27 Tdr. Land og normal Besætning 8 Køer, 9 Ungkreature, 2 Heste, 70 Høns, 6 Søer, og der leveres 20 Svin aarlig. Udbygningerne er opført 1937 og Stuehuset 1915 efter Brand



JENSEN, ANTHON, »Nyvang«, Lyngsaa,

er født i Lyngsaa 20. 11. 1917. Forældre: Karetmager Jens Peter Jensen og Hustru Dorthea. Bedsteforældre: MF Anthon Andreassen. Lundager. MM Marie. Anthon Jensen er gift med Marie f. Simonsen i Elmelund 10. 11. 1922. Forældre: Vilh. Simonsen, Elmelund, og Hustru Nielsine Marie. Bedsteforældre: FF Lars Simonsen, »Virkelyst«. FM Jensine. MF Kristian Dahl Christensen, Lyngsaa. MM Birgitte. I Ægteskabet er 3 Børn: Johs., Kamma og Jens Leo. Anthon Jensen opførte i 1950 Ejendommen Matr. Nr. 38f paa en Parcel udstykket fra Nygaard i Lyngsaa med et Areal paa 10,2 ha og 2,2 ha Eng. Ejds. 20.000 Kr. Normal Besætning er 7 Køer, 7 Ungkreature, 3 Søer, 2 Heste og der leveres ca. 25 Svin aarlig. Jensen har tidligere boet i Lyngsaa i ca. 9 Aar.

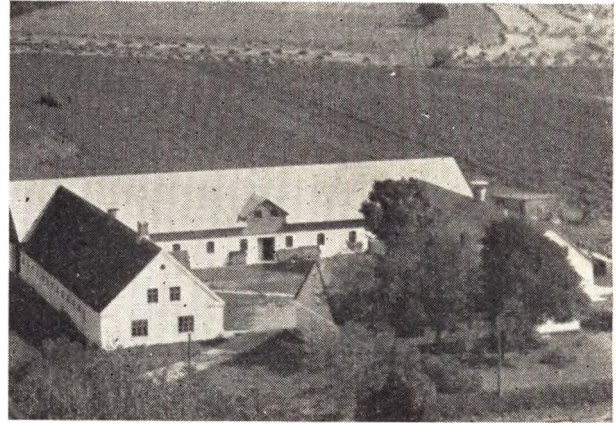
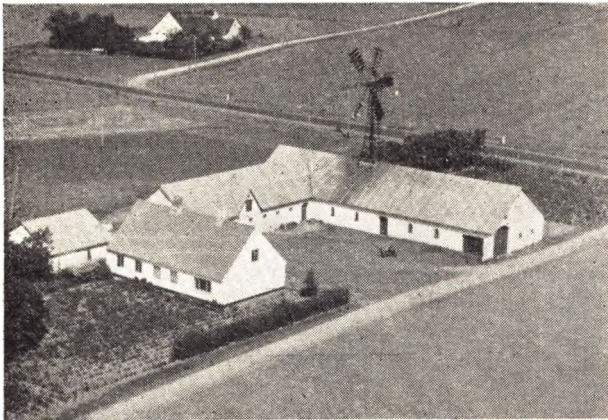

**JENSEN, CHR., »Nedergaard«,**  
Voersaa,

er født i »Faldt«, Albæk, 9. 10. 1923. Forældre: Jens Chr. Jensen, »Faldt«, og Hustru Marthine. Bedsteforældre: MF Jens Asmus Ingvarsen, Agersted Skov. Chr. Jensen er gift med Betty Margrethe f. Pedersen i Agersted Fælle, »Stengaard« 29. 12. 1920. Forældre: Søren Peter Pedersen, »Stengaard«, og Hustru Ingeborg Dorthea. Bedsteforældre: FF Jens Pedersen, Fjem, Agersted. FM Anna Johanne. MF Jens Jensen, Nørre Storn. MM Ane. I Ægteskabet er 2 Børn: Jens Peter og Poul Erik. Chr. Jensen overtog i 1951 Ejendommen Matr. Nr. 8a efter Gervald Madsen med et Areal paa 26 Tdr. Land. Ejds. 22.000 Kr. Normal Besætning er 8 Køer, 8 Ungkreaturer, 2 Heste, 100 Høns, 2 Søer og der leveres ca. 25 Svin aarlig. Kostald og Lade er opført 1939 efter Brand, mens Stuehuset er opført ca. 1880, men siden blevet moderniseret. Chr. Jensen var i 1941 paa Stiholt Ungdomsskole og i 1943-44 paa Try Landbrugsskole.

**JENSEN, CHR. P., »Brokær«,**  
Voersaa,

er født i Albæk 21. 2. 1913. Forældre: Jens Chr. Jensen. Voersaa, og Hustru Ane Kristine. Chr. P. Jensen er gift med Lilly Kristine f. Jensen i Skovengen 1. 2. 1920. Forældre: Kasper Jensen, Skovengen, og Hustru Nielsine. I Ægteskabet er 1 Barn: Ole Peter. Chr. P. Jensen overtog 1. 7. 1947 Ejendommen Matr. Nr. 1i efter Chr. Mortensen med et Areal paa 10,6 Tdr. Land. Ejds. 13.500 Kr. Normal Besætning er 6 Køer, 3 Ungkreaturer, 2 Heste, 60 Høns, og der leveres ca. 25 Svin aarlig. Chr. P. Jensen ejede fra 1938-41 en Ejendom paa Holt Bjerg.

**JENSEN, ELSE MARIE, »Møllergaard«,**  
Præstbro,

er født samme Sted 29. 12. 1879. Forældre: Kresten Nielsen, Møllergaard, og Hustru Mette Marie. Else Marie Jensen var gift med Anders Chr. Jensen f. i Jespergaard, Dorf, 19. 2. 1871, død 1. 3. 1952. Forældre: Kresten Jensen, Jespersgaard, Dorf, og Hustru Johanne. I Ægteskabet var 11 Børn: Kresten, Johanne, Mette Marie, Robert, Anna, Jens, Eva, Otto, Kristian, Ejnar og Karen. Til Else Marie Jensens Gaard er der et Areal paa 69 Tdr. Land og normal Besætning bestaar af 16 Køer, 13 Ungkreaturer, 5 Heste. Laden er opført 1901, Kostalden 1903 og Stuehuset 1911.

**JENSEN, EJNAR, »Østergaard«,**  
Voersaa,

er født i Albæk 14. 6. 1906. Forældre: A. Jensen, »Østergaard«, og Hustru Kristine. Bedsteforældre: FF

Kristoffer Jensen, »Nordost«. FM Ane. MF Poul Christensen, »Østergaard«. MM Maren. Ejnar Jensen er gift med Margrethe f. Pedersen i Skæve 29. 11. 1913. Forældre: Murer Chr. P. Pedersen, »Sønderhule«, Ørum, og Hustru Kristine. Bedsteforældre: FF Peder Chr. Pedersen, Hallund. FM Thomine. MF Anthon Jensen, Hallensted. MM Anne Margrethe. I Ægteskabet er 2 Børn: Gudrun og Karen. Ejnar Jensen overtog i 1940 Ejendommen Matr. Nr. 14a efter sine Forældre med et Areal paa 100 Tdr. Land, hvoraf ca. 40 Tdr. Land er Strandeng og Plantage. Ejds. 50.000 Kr. Normal Besætning er 18 Køer, 20 Ungkreaturer, 2 Heste, 5 Søer, og der leveres 50-70 Svin aarlig. Stuehuset er opført 1848, men siden moderniseret, Svinestalden 1925, Kostalden 1914, Laden 1941 og Hønhuset 1947. Der findes Traktor med Nutidens Maskiner.

**JENSEN, ERLING, Nyholm,**  
Agersted,

er født i København 23. 3. 1923. Forældre: Marthine Jensen, Holslund, Præstbro. Erling Jensen er gift med Dagny f. Kirkeskov i Flauenskjold 4. 4. 1921. Forældre: Jens Kirkeskov, »Tvedegaard«, Flauenskjold, og Hustru Marthine. I Ægteskabet er 1 Barn: Kai Robert. Erling Jensen overtog i 1944 Ejendommen Matr. Nr. 1u efter Gunner Jensen med et Areal paa 10,5 ha. Ejds. 23.000 Kr. Normal Besætning er 7 Køer, 5 Ungkreaturer, 2 Heste, 100 Høns, 2 Søer, og der leveres ca. 20 Svin aarlig. Bygningerne er opført 1940 og Jorden blev udstykket fra Lille Rugtved. Jensen var i 1937-38 paa Stiholt Ungdomsskole.

**JENSEN, HANS, »Volkær«,**  
Voersaa,

er født samme Sted 16. 3. 1913. Forældre: Niels Jensen, »Volkær«, Voersaa, og Hustru Marie. Bedsteforældre: FF Niels Peter Jensen, »Stoltholt«, FM Margrethe. MF Niels Nielsen, Lyngsaa. MM Else. Hans Jensen er gift med Asta f. Sørensen i Voersaa 29. 10. 1928. Forældre: Evald Sørensen, Voersaa, og Hustru Mine. Bedsteforældre: FF Severin Sørensen, Voersaa. FM Bertine. MF Kristian Olesen, Agersted Fælle. MM Johanne. I Ægteskabet er 1 Barn: Jens Ole. Hans Jensen overtog i 1956 Ejendommen Matr. Nr. 2b efter sin Far, der havde ejet den siden 1906, men paa dette Tidspunkt var Arealet kun 6 Tdr. Land, hvortil der siden er blevet tilkøbt, saa der i Dag er et Areal paa 22 Tdr. Land. Jensens Far modtog i 1943 Præmie fra Hedeselskabet for Opdyrkning og blev udnævnt til Æresmedlem af Husmandsforeningen. Normal Besætning er 12 Køer, 11 Ungkreaturer, 2 Heste, 50 Høns, 2 Søer, og der leveres ca. 20-30 Svin aarlig. Ejds. 29.000 Kr. Jensens Far var fra 1933-43 med i Selskabet for Opdyrkingen.

JENSEN, HANS, »Albækskov«,  
Præstbro,

er født i Albæk 1. 3. 1899. Forældre: Marinus Jensen, Dybvad, og Hustru Klara. Hans Jensen er gift med Hanne f. Karlisen i Flade v. Frederikshavn 29. 9. 1900. Forældre: Jens Chr. Karlisen, Strandby, og Hustru Karen Marie. I Ægteskabet er 5 Børn: Anna, Irma, Ida, Irene og Hans Asger Krogh. Hans Jensen overtog i 1943 Ejendommen Matr. Nr. 39b m. fl. efter Frederik Jensen med et Areal paa 25 Tdr. Land. Ejds. 18.000 Kr. Grundskyld 6000 Kr. Normal Besætning er 8 Køer, 7 Ungkreaturer, 2 Heste, 60 Høns, 4 Søer, og der leveres ca. 20—25 Svin aarlig. Af Arealet er de ca. 4 Tdr. Land Skov. Stuehuset er opført 1941, Kostalden 1936, Hestestald og Vognport 1954. Jensen ejede fra 1932—43 et Hus i Sæby og arbejdede da paa Sæby Svineslagteri. I 1918—19 var Jensen paa Vinding Højskole ved Vejle.

JENSEN, HANS KONGSBAK, »Havlund«,  
Voersaa,

er født i Voersaa 4. 9. 1916. Forældre: Fisker Charles Jensen, Voersaa, og Hustru Karoline f. Kongsbak. Bedsteforældre: FF Hans Peter Jensen, Fisker i Voersaa. FM Gerda. MF Ole Kongsbak, Voersaa. MM Marie. Hans K. Jensen er gift med Maren Kirstine f. Jensen i Volstrup 26. 8. 1922. Forældre: Chr. Jensen, Birkelund, Volstrup, og Hustru Katrine. Bedsteforældre: FF Jens Jensen, »Landskrog«, Agersted. FM Johanne. MF Anders Pedersen, Ø. Engen, Voer. MM Maren. I Ægteskabet er 2 Børn: Svend Kongsbak og Bjarne Kongsbak. Hans Kongsbak Jensen overtog 18. 7. 1944 Ejendommen Matr. Nr. 14e m. fl. efter H. Stegger og Jens Jensen med et Areal paa 19 Tdr. Land, hvoraf 1 Td. Land er Skov. Ejds. 16.500 Kr. Normal Besætning er 6 Køer, 5 Ungkreaturer, 2 Heste, 125 Høns, 2 Søer, og der leveres ca. 15 Svin aarlig. Bygningerne er opført 1916, men moderniserede 1952 og paalagt fast Tag.

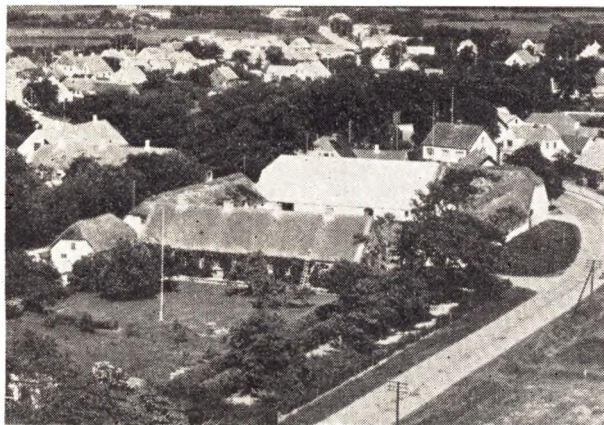

JENSEN, HANS RAFN, »Voersaagaard«,  
Voersaa,

er født i Albæk 10. 10. 1909. Forældre: Jens Jensen, »Nørre Falden«, og Hustru Dorthea. Bedsteforældre: FF Ole Jensen, Frimose. MF Hans Andersen, Lyngsaagaard. MM Katrine. Hans Rafn Jensen er gift med Agnes f. Yde i Albæk 25. 8. 1910. Forældre: Søren Yde, Holbæk Enge, Præstbro, og Hustru Laura. Bedsteforældre: FF Jens Yde, Guldbæk. FM Mette Kristine. MF Jens Rasmussen, Voersaa. MM Kirstine. I Ægteskabet er 5 Børn: Kirsten, Inge, Hedvig, Karen Margrethe og Peter. Hans Rafn Jensen overtog i 1947 Ejendommen Matr. Nr. 16a efter Holger Stegger med et

Areal paa 42 ha, hvoraf 6 ha er Strandeng og Skov. Ejds. 48.000 Kr. Normal Besætning er 20 Køer, 20 Ungkreaturer, 125 Høns, og der leveres ca. 150 Svin aarlig. Der findes Traktor med Nutidens Maskiner. Jensen ejede fra 1935—37 Nybro Hedevang. I 1930—31 var Jensen paa Horne Højskole. Jensen har i Tidens Løb haft forskellige Tillidshverv bl. a. Sogneraadsmlem siden 1945, i Bestyrelsen for Brugsforeningen fra 1939—47 og for Mejeriet 1943—47.

JENSEN, INGVAR, »Søraagaard«,  
Søraa, Asaa,

er født samme Sted 30. 4. 1897. Forældre: Chresten Jensen, »Søraagaard« og Hustru Karen. Ingvar Jensen er gift med Helga Marie f. Christensen i Søraa, Smedegaard 5. 11. 1910. Forældre: Marinus Christensen, Smedegaarden, og Hustru Ida Julie. I Ægteskabet er 3 Børn: Berthel, Karen Ida og Else Marie. Ingvar Jensen overtog i 1933 Ejendommen Matr. Nr. 32a m. fl. og den har siden 1688 været i Familiens Eje og den var indtil 1812 Fæstegaard under Voergaard, men blev dette Aar frikøbt derfra. Ejds. 64.000 Kr. Arealet er 102 Tdr. Land. Stuehuset er opført 1812, Kostalden 1918 og de øvrige Bygninger 1856. Normal Besætning er 50 Kreaturer, 1 Hest, 5 Søer, 80 Svin samt Traktor med Nutidens Maskiner.

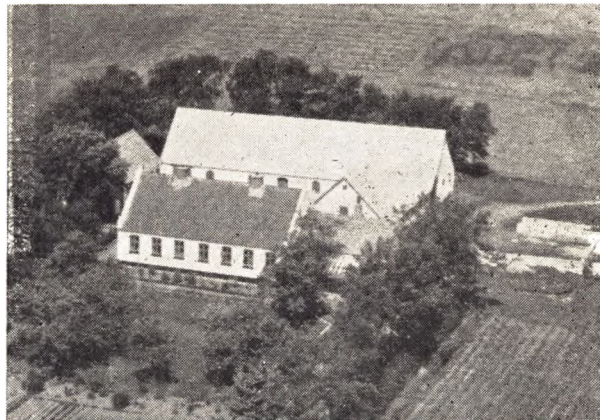

JENSEN, JENS, Neder Holbæk,  
Præstbro,

er født i Hørby, Lille Fjand, 8. 10. 1879. Forældre: Poul Jensen, Lille Fjand, Hørby, og Hustru Johanne Theodora. Jens Jensen er gift med Jensine f. Jensen i Karup 24. 8. 1886 og død 14. 12. 1941. I Ægteskabet er 3 Børn: Johanne, Alfred og Peter. Jens Jensen overtog i 1913 Ejendommen Matr. Nr. 31a med et Areal paa 30 Tdr. Land opdyrket samt 10 Tdr. Land Skov og Sump. Normal Besætning er 10 Køer, 10 Ungkreaturer, 2 Heste, 5 Søer, og der leveres ca. 15 Svin aarlig. Stuehuset er opført 1935, mens Kostald og Lade nedbrændte 2. 1. 1956. Ejds. 20.000 Kr.

JENSEN, JENS CHR., Bøgedal,  
Lyngsaa,

er født i Romlund v. Viborg 14. 12. 1923. Forældre: Anders Jensen, Romlund, og Hustru Maren. Bedsteforældre: FF Jens Jensen, orde. FM Kristine. MF Søren Jensen, Romlund. MM Dorthea. Jens Chr. Jensen er gift med Maren Margrethe f. Larsen i Albæk 7. 11. 1922. Forældre: Johs. Larsen, »Skovenggaard«, og Hustru Kirstine. Bedsteforældre: FF Jens Larsen, Skovenggaard. FM Maren. MF Anthon Jensen, Korsberg, Agersted. MM Maren. I Ægteskabet er 3 Børn: Else

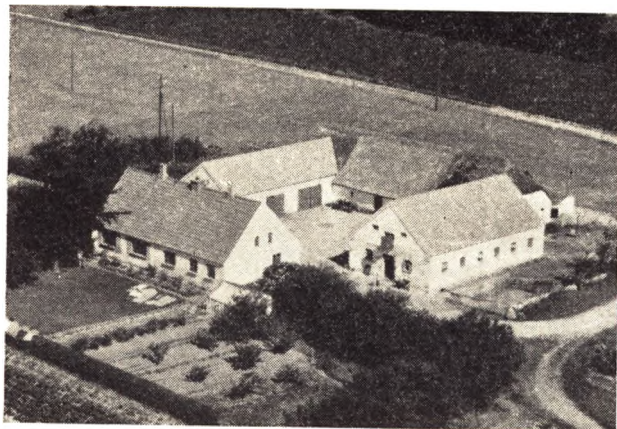

Marie, Johs. og Grete. Jens Chr. Jensen overtog i 1950 Ejendommen Matr. Nr. 42a m. fl. efter Frederik Christensen med et Areal paa 27 Tdr. Land, hvoraf 5 Tdr. Land er Mose og Hede. Ejds. 18.000 Kr. Normal Besætning er 8 Køer, 8 Ungkreaturer, 2 Heste, 200 Høns, 4 Søer, og der leveres ca. 40 Svin aarlig. Stuehuset er opført 1898, Kostalden 1940, Vognporten 1946 og Laden blev i 1956 ombygget. Jensen har i 1½ Aar ejet »Kristiansminde« i Kløkkerholm. I 1944-45 var Jensen paa Rønde Højskole.

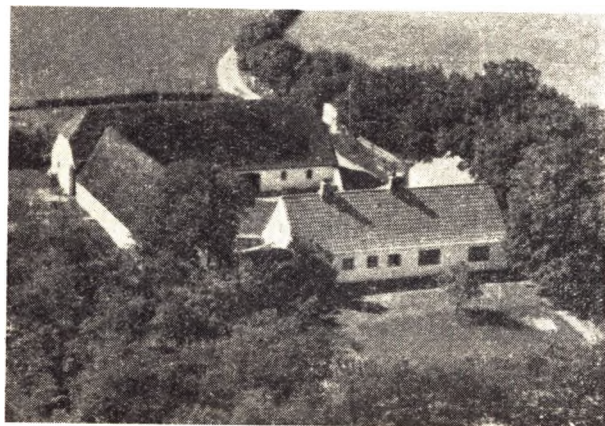

**JENSEN, JENS CHR., »Faldt«,**  
Præstbro,

er født i Ulsted-Akjær 1885. Forældre: Jens Peter Jensen, Akjær-Ulsted og Hustru Maren. Jens Chr. Jensen er gift med Marthine f. Ingvarnsen i Flauenskjold 16. 4. 1887. Forældre: Jens Ingvarnsen, Agersted Skov, og Hustru Signe. I Ægteskabet er 11 Børn: Agnes, Signe, Julia, Dagmar, Alma, Højer, Niels, Margrethe, Kristine, Johs. og Ingvar. Jens Chr. Jensen overtog 1. 8. 1923 Ejendommen Matr. Nr. 24a efter Tyborg og Lars Jensen Linderhøj med et Areal paa 43 Tdr. Land. Ejds. 36.000 Kr. Normal Besætning er 12 Køer, 6 Ungkreaturer, 3 Heste, 2 Søer, og der leveres ca. 25 Svin aarlig. Bygningerne er opført ca. 1850» Jens Chr. Jensen ejede fra 1911—23 en Ejendom paa Kvisselholt Mark.

**JENSEN, JENS PETER, »Langeland«,**  
Voersaa,

er født samme Sted 6. 3. 1888. Forældre: Niels Chr. Jensen, »Langeland«, Voersaa, og Hustru Ane Margrethe. Bedsteforældre: FF Jens Chr. Nielsen, Dorf Led. FM Karen Marie. MF Thomas Larsen, »Langelund«,

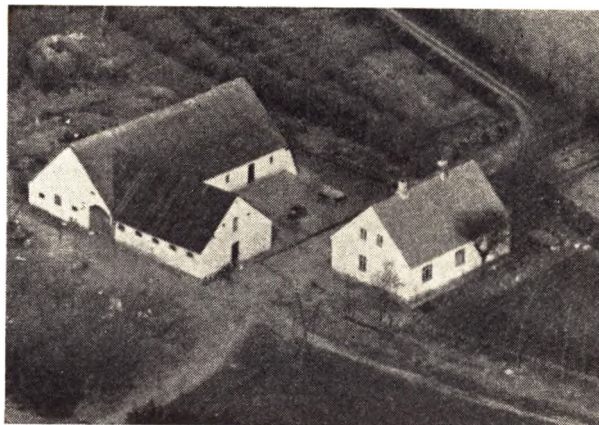

Voersaa. MM Ane Jensdatter. Jens Peter Jensen er gift med Maren Birthe Kristine f. Larsen i Agersted Fælled, »Brovang« 2. 2. 1895. Forældre: Post Anders Chr. Larsen, Aalborg, og Hustru Johanne Thomine f. Johansen i »Brovang«. Bedsteforældre: FF Lars Jensen, »Skovengen«, Aalborg. MF Chr. Johannesen, »Brovang«, Agersted. MM Birthe Johanne. I Ægteskabet er 12 Børn: Niels, Kristian, Ingeborg, Poul, Jenny, Knud, Marie, Dagmar, Aage, Anna-Lis, Svend Ulrik og Bent, alle med Navnet Langeland. Jens Peter Jensen overtog i 1918 Ejendommen Matr. Nr. 14 efter sin Mor. Gaarden har siden 1835 været i Familiens Eje først som Fæstegaard under Voergaard, men blev frikøbt herfra 1879. Ejds. 16.500 Kr Arealet er 31 Tdr. Land, hvoraf 6 Tdr. Land er Hede og Skov. Normal Besætning er 9 Køer plus Opdræt, 2 Heste, 2 Søer, og der leveres ca. 20 Svin aarlig. Stuehuset er opført 1926, Kostalden 1925, Laden 1905, men udvidet 1925. Jens Peter Jensen har i 4 Aar været i Bestyrelsen for Husmandsforeningen, fra 1930—54 for Venstrevælgerforeningen samt i Jagtforeningen og Forældretraadet.

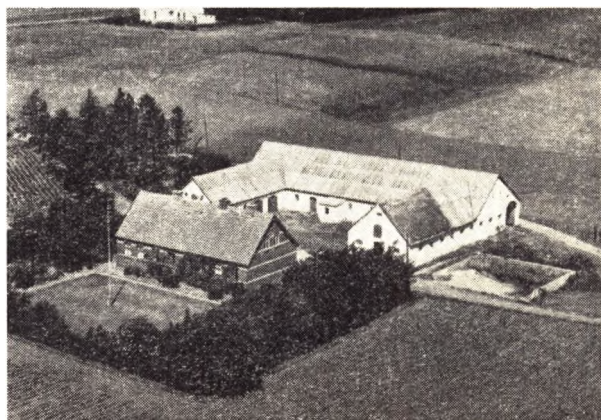

**JENSEN, JOHAN, Munkebo,**  
Sæby,

er født i Serritslev 2. 5. 1884. Forældre: Jens Chr. Jensen, Jerslev, og Hustru Marthea. Johan Jensen er gift med Olga Katrine f. Jensen i Nr. Sundby 13. 8. 1884. Forældre: Johan Chr. Jensen, Nr. Sundby, og Hustru Anna. I Ægteskabet er 7 Børn: Ingrid, Jens Terp, Johan Kristian, Mandrup, Kristian, Holger og Gerda. Johan Jensen overtog 1. 11. 1928 Ejendommen Matr. Nr. 2a efter Holdgaard med et Areal paa 51 Tdr. Land, hvoraf 3 Tdr. Land er Beplantning. Normal Besætning

er 10 Køer, 5 Ungkreaturer, 2 Heste, 100 Høns, 3 Søer, og der leveres ca. 100 Svin aarlig. Stuehuset er opført ca. 1906 efter Brand og Udbygningerne 1934. Jens Terp Jensen bestyrer Gaarden for sine Forældre.

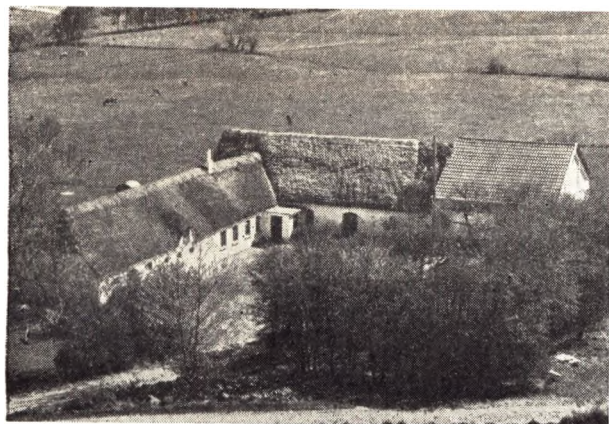

JENSEN, JØRGEN ALBÆK, »Faldt«,

Præstbro,

er født i Albæk 20. 1. 1896. Forældre: Chr. Jensen, Sognefoged, Albæk, og Hustru Kathrine. Jørgen Albæk Jensen er gift med Anna Kathrine f. Nielsen i Rørholt 27. 1. 1897. Forældre: Ole Andersen Nielsen, Rørholt, og Hustru Erikke. I Ægteskabet er 3 Børn: Henning, Kristian og Erik. Ejendommen Matr. Nr. 23 m. fl. overtog Jørgen Albæk Jensen 1. 5. 1935 efter Niels Nielsen. Ejds. 17.200 Kr. Areal 15,5 ha opdyrket. Normal Besætning er 10 Køer, 14 Ungkreaturer, 3 Heste, 100 Høns og 4 Søer. Der leveres 20 Svin aarlig. Jørgen Albæk Jensen har tidligere været Bestyrer paa Karensborg fra 1919—1934. I Bestyrelsen for Præstbro Andelsmejeri i 2 Perioder samt Kasserer for Venstrevælgerforeningen.

JENSEN, KRISTIAN. Albæk.

Præstbro,

er født i Albæk 19. 3. 1905. Forældre: K. A. Jensen, Sognefoged, Albæk, og Hustru Inge Kathrine. Ejendommen Matr. Nr. 39a overtog Kristian Jensen i 1944 efter sin Mor. Areal 43 Tdr. Land opdyrket. Normal Besætning 15—16 Køer, 10 Ungkreaturer, 4 Heste, 100 Høns og 2 Søer, og der leveres ca. 30—40 Svin aarlig.

JENSEN, KRISTIAN, Hestvang,

Præstbro,

er født i Øksenhede v. Sæby 30. 5. 1906. Forældre: Kristian P. Jensen, Øksenhede v. Sæby, og Hustru Karoline. Kristian Jensen er gift med Hansine f. Christensen i »Togaarde« 7. 12. 1905. Forældre: Jens Christensen, »Togaarde«, og Hustru Anne Marie. I Ægteskabet er 2 Børn: Helga og Esther. Ejendommen Matr. Nr. 1ag, Parcel fra Albæk Præstegaard, byggede Kristian Jensen i 1933. Ejds. 52.000 Kr. Areal 16,2 ha opdyrket. Normal Besætning 10 Køer, 10 Ungkreaturer, 2 Heste,

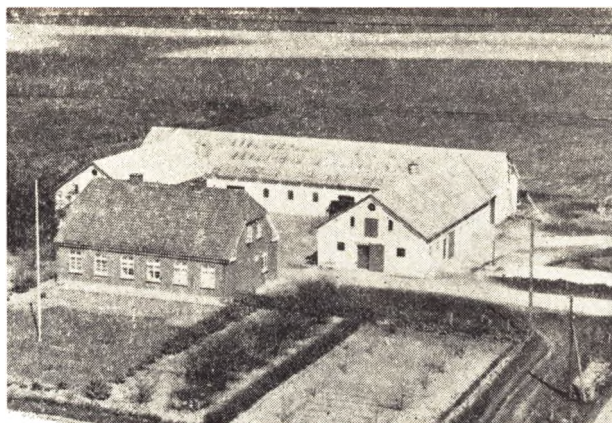

100 Høns og 5 Søer, og der leveres ca. 20—25 Svin aarlig. Kristian Jensen har været paa Horne Højskole 1927—28, Vurderingsmand til Ejendomsskyld, i Menighedsraadet og Kasserer for Hesteforsikringen.

JENSEN, MARINUS, »Lykkebo«,

Lyngsaa,

er født i Albæk 18. 9. 1887. Forældre: Anders Jensen, »Hytten«, og Hustru Kristine. Marinus Jensen er gift med Petrine f. Nielsen i Elling 10. 5. 1891. Forældre: Anders Nielsen, Koushede, og Hustru Signe. I Ægteskabet er 6 Børn: Marie, Anker, Ejnar, Hedvig, Egon og Tove. Marinus Jensen byggede Ejendommen Matr. Nr. 6c i 1928. Ejds. 10.000 Kr. Areal 9 Tdr. Land. Besætning 2 Køer, 2 Ungkreaturer, 1 Hest, 20 Høns, og der leveres 5—10 Svin aarlig. Marinus Jensen har tidligere ejet Ejendommen »Uggerholt« i 5 Aar samt haft et Hus i Præstbro.

JENSEN, OSVALD, »Holdensgaard«,

Vorsaa,

er født i »Holdensgaard« 9. 2. 1922. Forældre: Jens Jensen, »Holdensgaard«, og Hustru Kathrine. Bedsteforældre: FF Jensen, Fæbroen. MF Peter Thomsen, Søndergaard, Idskov. MM Else. Osvald Jensen er gift med Olga f. Larsen i Lyngsaa 11. 8. 1923. Forældre: Hans Larsen, Lyngsaa Fælled, og Hustru Marie. Bedsteforældre: FF Jens Jakob Larsen, Lyngsaa Fælled. FM Marie. MF Frederik Pedersen, Lyngsaa Fælled. MM Nielsine. I Ægteskabet er der 1 Barn. Ejendommen Matr. Nr. 6a overtog Osvald Jensen efter sine Forældre, som havde ejet den siden 1916. Ejds. 39.000 Kr. Areal 27,3 ha. Normal Besætning 15 Køer, 8 Ungkreaturer, 1 Hest, 3 Søer, og der leveres 25—50 Svin aarlig. Paa Ejendommen findes Traktor og Nutidens Maskiner. Stuehuset er opført i 1825, men moderniseret igennem Tiden, Udbygningerne er opført 1939 efter Brand.

JENSEN, PETER, Albæk Fælled,

Præstbro,

er født i Lyngsaa 9. 8. 1893. Forældre: Jens Peter Jensen, Vorsaa, og Hustru Jensine f. Madsen. Peter Jensen er gift med f. i Lendum 13. 4. 1903. Forældre: Gotfred Kæhlershøj, »Kæhlershøj«, Lendum, og Hustru Augusta. I Ægteskabet er 2 Børn: Signe og Anna. Peter Jensen overtog Ejendommen Matr. Nr. 2d efter sin Fader i 1926. I 1899 begyndte Faderen med 7 Tdr. Land, i Dag er der 19½ Td. Land, 12½ Td. Land blev tilkøbt i 1912. Besætning 8 Køer, 6 Ungkreaturer, 2 Heste, 75 Høns, 2 Søer, og der leve-



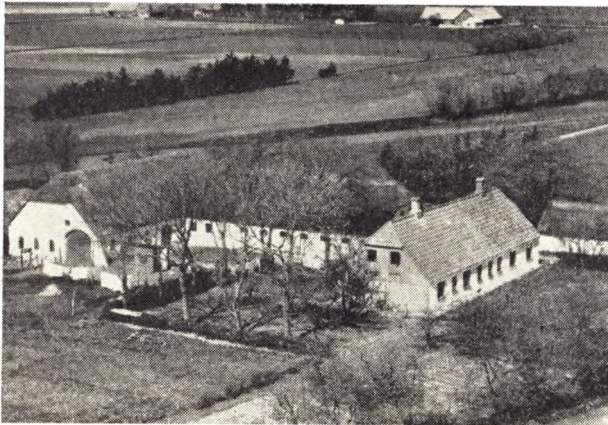

res 20—25 Svin aarligt. Ejendommen er bygget i 1899, men der er senere tilbygget. Peter Jensen har været paa Horne Højskole 1914—15.

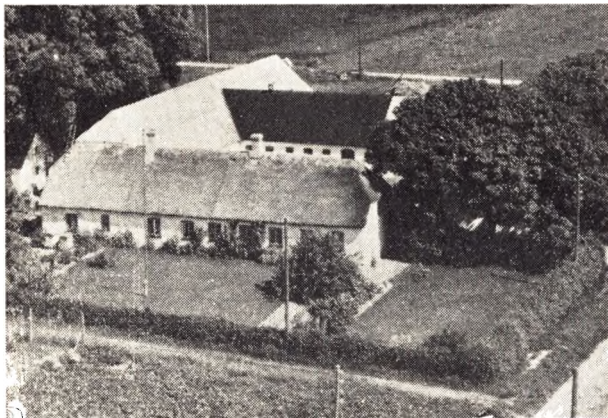

**JENSEN, PETER, »Skræddergaarden«,**  
Søraa, Asaa,  
er født paa »Skræddergaarden« 11. 1. 1903. Forældre: Jens Peter Jensen, »Skræddergaarden« og Hustru Gertrud Marie. Bedsteforældre: FF Skrædder Ole Jensen, »Skræddergaard«. FM Stine. MF Peder Christensen, Agersted Fælled. MM Kirsten. Peter Jensen er gift med Magda f. Krog i Sulsted 17. 5. 1910. Forældre: Jens Chr. Poulsen Krog, Sulsted, og Hustru Kirstine Martine. Bedsteforældre: FF Poul Chr. Jensen, Sulsted. FM Mette Marie. MF Ole Chr. Pedersen, »Hedeledet«, Jerup. MM Mette Kathrine. I Ægteskabet er der 6 Børn: Gertrud-Kristine, Bertha, Birgit, Bodil, Esther og Edel. Ejendommen Matr. Nr. 39 overtog Peter Jensen efter sine Forældre i 1932. Forældrene havde haft den fra ca. 1891 og Slægten har været paa Ejendommen fra ca. 1855. Areal 33 Tdr. Land. Ejds. 24.000 Kr. Normal Besætning 9—10 Køer, 6 Ungkreaturer, 1 Hest, 100 Høns, 3 Søer, og der leveres 40 Svin aarligt. Der findes Traktor samt Nutidens Maskiner. Stuehuset er opført ca. 1750, Laden ca. 1900, Kostald 1911, Stald og Garage 1918, Hønsesus og Maskinhus 1926. Peter Jensen har været i Bestyrelsen for L. S. ca. 12 Aar.

**JENSEN, SØREN, »Faldt«,**  
Præstbro,  
er født i Albæk 8. 12. 1901. Forældre: Julius Jensen, Nr. Elkjær, Albæk, og Hustru Jensine. Søren Jensen

er gift med Margrethe f. Hansen i Rakkeby 10. 8. 1899. Forældre: Anders Chr. Hansen, Rakkeby, og Hustru Maren. I Ægteskabet er der 3 Børn: Edith, Birthe og Sv. Erik. Ejendommen Matr. Nr. 73 overtog Søren Jensen i 1923 efter Jens Madsen (Bedstefaderen). Ejds. 11.500 Kr. Areal 7,8 ha opdyrket. Besætning 4 Køer, 1 Kvie, 3 Kalve, 50 Høns, og der leveres 12—15 Svin aarligt. Stuehuset er opført 1875, men er senere ombygget. Udhusene e. opført 1927.

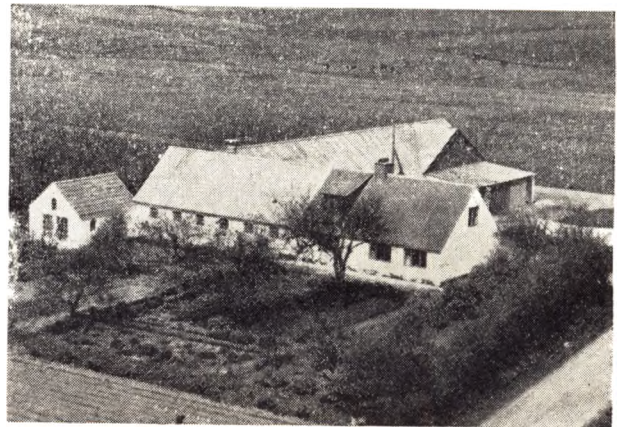

**JENSEN, VALD. MØLLER, »Elmelund«,**  
Præstbro,

er født i Nymark, Hugdrup, 4. 1. 1912. Forældre: Kristian Jensen, »Nymark«, og Hustru Elsine. Vald. Møller Jensen er gift med Ingrid f. Abel i Bangsbostrand, Frederikshavn 3. 3. 1915. Forældre: Julius Abel, »Lisborg«, og Hustru Mathilda. I Ægteskabet er der 4 Børn: Jens, Sonja, Anny og Søren. Ejendommen Matr. Nr. 5d m. fl. overtog Vald. Jensen 1. 4. 1945 efter Chr. Larsen. Ejds. 19.700 Kr. Areal 14 Tdr. Land opdyrket. Besætning 6 Køer, 5 Ungkreaturer, 2 Heste, 75 Høns, 2 Søer, og der leveres ca. 25 Svin aarligt. Ejendommen er opført i 1900, men der er senere tilbygget i 1930, idet der blev tilkøbt en anden Ejendom. Vald. Jensen har været paa Try Højskole 1932—33. Fru Jensen besøgte »Halvorsminde« Ungdomsskole 1931.

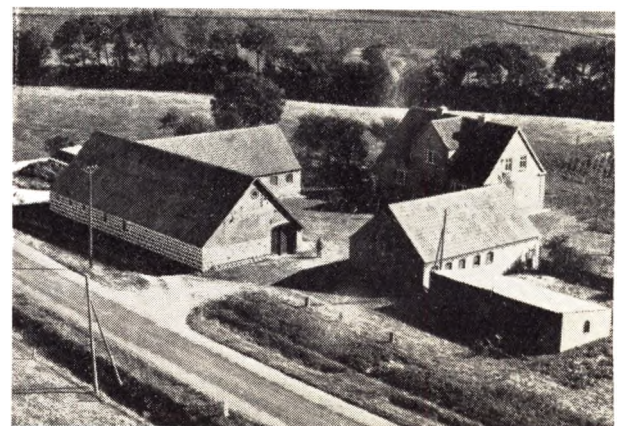

**JENSEN, VERNER, Bækgaarden,**  
Voersaa,

er født i Hyllested Skovgaarde 14. 9. 1895. Forældre: Jens Chr. Jensen, Trustrup v. Grenaa, og Hustru Petrea. Verner Jensen er gift med Elise f. Thomsen i

Bækgaarden 2. 5. 1898. Forældre: Peter Thomsen, »Bækgaarden«, og Hustru Else. Ejendommen Matr. Nr. 21c overtog Verner Jensen efter sine Svigerforældre 1. 4. 1934. Svigerforældrene havde haft den siden ca. 1893. Ejds. 21.000 Kr. Areal 17 Tdr. Land opdyrket. Normal Besætning 10 Køer, 10 Ung kreaturer, 2 Heste, 2 Søer, og der leveres 20—25 Svin aarligt. Jensen har tidligere ejet en Ejendom v. Hyllested paa 24 Tdr. Ld. 1922—28. Har været Snefoged 1936—39, Brandfoged 1939—45.

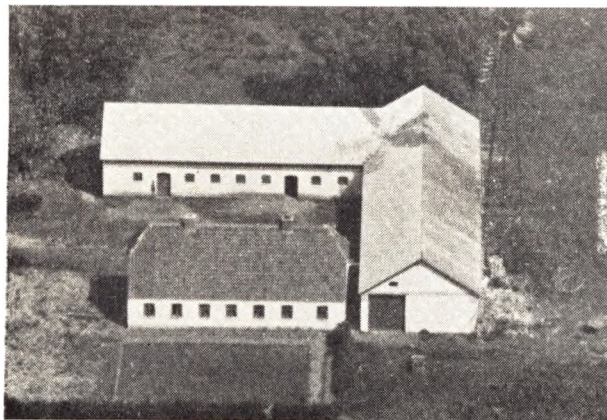

JØRGENSEN, JENS, »Voldbro«,  
Voersaa,

er født i Ø. Brønderslev 29. 4. 1905. Forældre: Jørgen Peter Jørgensen, Hollensted, Bjerget, og Hustru Anne-mine. Bedsteforældre: FF Jens Jørgensen, »Bjerget«, FM Ingeborg. MF Kristian Pedersen, Kraghede. MM Johanne. Jens Jørgensen er gift med Karen Dagny f. Pedersen i Hellevad 26. 2. 1908. Forældre: Kristian Elvinus Pedersen, »Præstegaard«, Hellevad, og Hustru Johanne. Bedsteforældre: FF Peder Pedersen, »Nørregaard«, Allerup. FM Karen. MF Peder Pedersen, Vestergaard, Hjelmsted. MM Stine. I Ægteskabet er der 5 Børn: Jørgen, Peder, Erik, Olav og Hanne. Jens Jørgensen overtog Ejendommen Matr. Nr. 19a 20. 3. 1945 efter Jens Hyllested. Ejds. 24.500 Kr. Areal 40 Tdr. Land, deraf har Jørgensen tilkøbt 3 1/2 Td. Land i 1948 f. Meta Mortensen fra Agersted. Besætning 7 Køer, 8 Jngkreaturer, 2 Heste, 100 Høns, 2 Søer, og der leveres 30—35 Svin aarligt. Jørgensen har tidligere ejet »Egen«, Hvilshøj, fra 1940—45. Har været paa Landbrugsskole, »Slangerup«, 1932—33.

KNØSEN, HARRY, »Knøsen«,  
Lyngsaa,

er født i Knøsen 17. 2. 1908. Forældre: Jens Knøsen, »Knøsen«, og Hustru Ingeborg. Bedsteforældre: FF Jens Jensen, Knøsen. FM Johanne. MF Thomas Chr. Nielsen, Ørtoft. MM Johanne Marie. Harry Knøsen er gift med Astrid Mary f. Sørensen i Dronninglund, Lille Stokholm 30. 3. 1922. Forældre: Jens Peter Sørensen, Lille Stokholm, og Hustru Mathilde. Bedsteforældre: FF Jens Sørensen, Ø. Hassing. FM Marie. MF Thomas Pedersen, Lille Stokholm. MM Birthe. I Ægteskabet er der 3 Børn: Jens Jørgen, Svend-Aage og Hanne. Knøsen overtog Ejendommen Matr. Nr. 90a i 1948 efter sine Forældre. Ejds. 34.000 Kr. Areal 40 Tdr. Land, deraf 1 1/2 Td. Land Skov. Besætning 12 Køer, 8 Ungkreaturer, 2 Heste, 100 Høns, 3 Søer, og der leveres 30 Svin



aarligt. Ejendommen er bygget: Øst-Hus 1924, Laden 1928, Kostald 1916 og Stuehuset ca. 1880. Harry Knøsen er Landfoged.

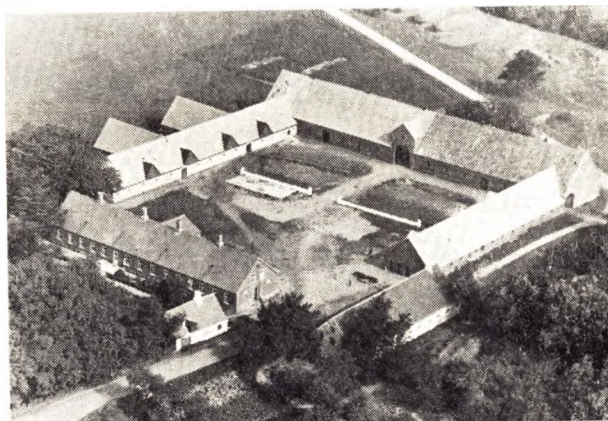

KJELDSSEN, K. B., Lille Rugtved,  
Agersted,

er født i Hjerm 4. 8. 1903. Forældre: Arbm. Andreas Kjeldsen, Hjerm, og Hustru Ane. K. B. Kjeldsen er gift med Frida Kristine f. Pedersen i Volstrup 21. 7. 1904. Forældre: A. Pedersen, Volstrup, og Hustru Ingvid. I Ægteskabet er der 2 Børn: Ketty og Ib. Kjeldsen overtog Ejendommen Matr. Nr. 29a m. fl. i 1940 efter Korslund. Ejds. 69.000 Kr. Areal 150 Tdr. Land, deraf 10 Tdr. Land Strandeng. Besætning 40 Køer, 60 Ungkreaturer, 6 Heste, 30 Søer, og der leveres 175 Svin aarligt, 200 Høns. Der holdes 2 Traktorer og alle Nutidens Maskiner. Bygningerne er opført efter Brand 1888, restaureret 1951, belagt med fast Tag.

KROGH, JENS, »Nordøst«,  
Voersaa,

er født i Visborg v. Hadsund 24. 8. 1904. Forældre: Søren Krogh, Visborg, og Hustru Birgitte. Bedsteforældre: FF Søren Krogh, »Krogsgaard«, Ø. Utrup. MF Kristian Klausen, Ø. Utrup. Jens Krogh er gift med Anna f. Andersen i Voersaa 12. 12. 1905. Forældre: Kristian Andersen, Sognefoged, »Smedegaard«, Voersaa, og Hustru Mette Marie. Bedsteforældre: FF Hans Andersen, »Smedegaard«. MF Karl Poulsen, »Skræddergaard«, Lyngsaa. I Ægteskabet er der 3 Børn: Grethe, Kirsten og Karl-Otto. Krogh overtog Ejendommen Matr. Nr. 7a m. fl. 1. 6. 1935 efter Alfred Pedersen. Ejds. 29.000 Kr. Areal 80 Tdr. Land, deraf 40 Tdr. Ld.

Skov og Hede. Normal Besætning 10 Køer, 14 Ungkreaturer, 3 Heste, 150 Høns, 2 Søer, og der leveres 40 Svin aarligt. Stuehuset er bygget i 1921, Kostald i 1915. Laden 1956 og Hønseshuset 1936. Jens Krogh har været paa Landbrugsskole, »Visborggaard« v. Hadsund 1922—23.

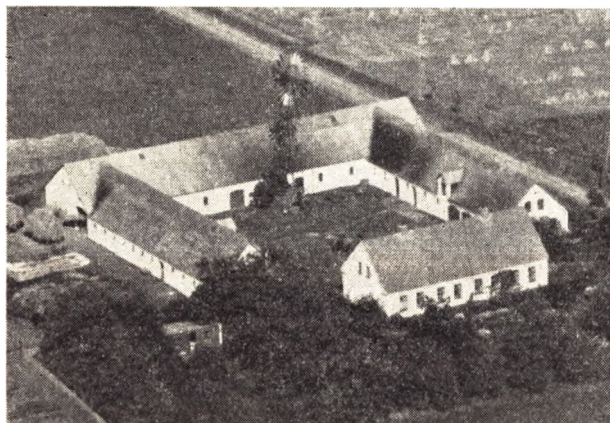

KROGH, OSVALD, »Louisesminde«, Søraa, Asaa,

er født i Sulsted 5. 2. 1913. Forældre: Jens Chr. Krogh, Sulsted, og Hustru Kristine. Bedsteforældre: FF Poul Chr. Poulsen, Sulsted. MF Peter Pedersen, Jerup. Osvald Krogh er gift med Eva f. Nielsen i »Louisesminde« 15. 3. 1922. Forældre: Jens Chr. Nielsen og Hustru Anna Marie. Bedsteforældre: FF J. P. Nielsen, »Louisesminde, Agersted Bakke. FM Kristine. I Ægteskabet er 3 Børn: Anni, Margit og Gerda. Ejendommen Matr. Nr. 34b overtog Osvald Krogh i 1950 efter sine Svigerforældre, som ejede den fra ca. 1916, men Jens Peter Nielsen begyndte med ca. 8 Tdr. Land, der er nu et Areal paa 43 Tdr. Land. Ejds. 48.000 Kr. Normal Besætning paa 16 Køer, 10 Ungkreaturer, 2 Heste, 100 Høns, 6 Søer, og der leveres 50—60 Svin aarligt. Der findes Traktor og Nutidens Maskiner. Krogh er i Bestyrelsen for Brugsforeningen fra 1950 samt Formand i Transformatorforeningen fra 1954. Krogh har tidligere ejet en Ejendom i Asaa fra 1944—50.

KÆRSKOV, LARS, »Voldbro«, Voersaa,

er født i Voldbro 11. 11. 1920. Forældre: Chr. Kærskov, Voldbro, og Hustru Else. Lars Kærskov er gift med Gerda f. Hane i Albæk 21. 1. 1920. Forældre: Victor Hane, »Vejbro« og Hustru Elise. I Ægteskabet er der 3 Børn: Grethe, Kristian og Henning. Kærskov overtog Ejendommen Matr. Nr. 9c i 1944 efter sine Forældre, som ejede den fra 1917. Ejds. 21.000 Kr. Areal 25 Tdr. Land, 3 Tdr. Land Skov og Hede. Besætning 9 Køer, 8 Ungkreaturer, 2 Heste. 2 Søer, og der leveres 30 Svin aarligt. Stuehuset er opført 1950, Laden er tilbygget 1948, Kostald er ombygget 1949. Lars Kærskov er i Bestyrelsen for Brugsforeningen fra 1951, Kontrolforeningen fra 1949. Ejendommen var oprindeligt paa 4 Tdr. Land, men der er igennem Aarene tilkøbt Jord fra Skovgaard, Nørregaarden og Lyngsaa.

LARSEN, EJNAR, »Krogsvang«, Agersted,

er født i Stenløse, Veksø, 7. 12. 1895. Forældre: Laurits Peter Larsen, Mejeribestyrelse, Bastbro Mejeri, og Hustru Anna Marie. Bedsteforældre: FF var fra Sjælland. MF var fra Lolland. Ejnar Larsen er gift med Emilie



f. Andersen i »Rosenshave«, Hørby, 23. 12. 1897. Forældre: Jens Andersen, »Rosenshave«, Hørby, og Hustru Anna. Bedsteforældre: FF Knud Andersen, »Rosenshave«. FM Marthine. MF Peder Christensen, »Badskjær«. MM Inger. I Ægteskabet er der 1 Barn: Kai. Ejnar Larsen overtog Ejendommen Matr. Nr. 11e m. fl. i Oktober 1922 efter Niels Madsen. Ejds. 28.000 Kr. Areal 30 Tdr. Land. Besætning 10 Køer, 10 Ungkreaturer, 1 Hest, 200—300 Høns, 2 Søer, og der leveres 50 Svin aarligt. Larsen byggede Stuehus i 1930, som blev belagt med fast Tag i 1945. Ejnar Larsen har været paa Højskole i Roskilde 1916—17.

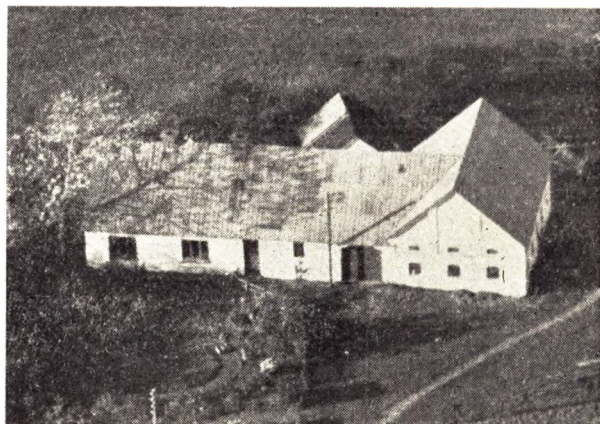

LARSEN, HANS PETER, Mølholt, Præstbro,

er født i Skæve, Taansig Hede 7. 2. 1898. Forældre: Jens Peter Larsen, Mølholt, og Hustru Johanne. Hans Peter Larsen er gift med Sofie f. Hansen i Voer 2. 12. 1901. Forældre: Jens Chr. Hansen, Voer, og Hustru Kirstine. I Ægteskabet er der 4 Børn: Erna, Egon, Poul og Erik. Larsen overtog Ejendommen Matr. Nr. 26a i 1936 efter sine Forældre, som ejede den fra 1924. Ejds. 12.500 Kr. Areal 7 ha. Besætning 4 Køer, 4 Ungkreaturer, 1 Hest, 40 Høns, 1—2 Søer, og der leveres 15—20 Svin aarligt. Stuehuset er opført 1910, Kostald 1939 og Hønseshus 1953.

LARSEN, JOHS., »Skovenggaard«, Agersted,

er født i »Skovenggaard« 9. 9. 1888. Forældre: Jens Larsen, »Skovenggaard«, og Hustru Maren. Bedsteforældre: FF Lars Nielsen, Fæbroen. FM Kirsten. MF Søren Hansen, Møller, Voersaa. Johs. Larsen er gift med

Kristine f. Jensen i »Korsborg«, Agersted, 10. 5. 1899. Forældre: Anthon Jensen, »Korsborg«, og Hustru Marren. Bedsteforældre: FF Jens Peter Hermansen, Lille Løgtved v. Ørsø. MF Niels Chr. Jensen, »Korsborg« v. Ørsø. MM Mine. I Ægteskabet er der 4 Børn: Maren Margrethe, Jens, Inger Marie og Holger. Larsen overtog Ejendommen Matr. Nr. 1b m. fl. i 1925 efter sine Forældre, som ejede den fra ca. 1885. Ejds. 48.000 Kr. Areal 22,3 ha. Besætning 14 Køer, Opdræt, 2 Heste, 8 Søer, og der leveres 50 Svin aarligt. Laden er opført 1939, Stuehus 1921, Kostald 1910, Vesterhus 1900. For ca. 15 Aar siden blev der bygget Trimpel og belagt med fast Tag. Johs. Larsen er i Bestyrelsen for Brugsfor-ningen og i bestyrelsen for D.L.K.



LARSEN, KARL, »Rosenbak«, Mølholt, Præstbro,

er født i Dronninglund 30. 4. 1897. Forældre: Marthinus Larsen, Mølholt Mark, og Hustru Johanne. Karl Larsen var gift med Marie f. Frederiksen i Doktorgaarden, Dronninglund, 19. 11. 1903, død 3. 8. 1935. Forældre: Kristian Frederiksen og Hustru Johanne. I Ægteskabet er der 6 Børn: Gunnar Abel, Henry, Edith Kristine, Egon Enevold, Nancy og Verner. Ejendommen Matr. Nr. 32b m. fl. overtog Larsen i 1927 efter Chr. Nielsen. Ejds. 14.000 Kr. Areal 12 Tdr. Land. Besætning 5 Køer, 3 Ungkreaturer, 2 Heste, 75 Høns. 2 Søer, og der leveres 10—15 Svin aarligt. Ejendommen er ombygget efter Brand i 1935.



LARSEN, LAURITS, Kringelhede Mark, Præstbro, er født i Albæk 24. 2. 1893. Forældre: Jchs. Larsen,

»Faldt«, Albæk, og Hustru Petrine. Laurits Larsen er gift med Kristiane f. Thomsen i Lyngsaa 27. 1. 1898. Forældre: Kristian Thomsen, Møllen, Præstbro, og Hustru Signe. Larsen byggede Ejendommen i 1922. Det er en Parcel fra Kringelhede, Matr. Nr. 46b. Ejds. 16.000 Kr. Areal 10 Tdr. Land opdyrket. Normal Besætning 4 Køer, 2 Ungkreaturer, 1 Hest, 50 Høns, 4—5 Søer. Larsen har tidligere været Dræningsmester fra 1914—24.

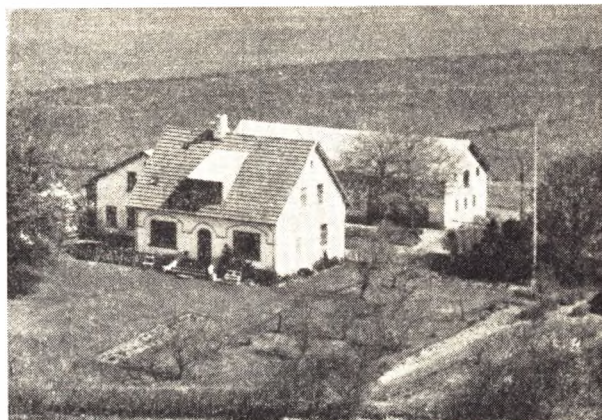

LARSEN, OSKAR. »Ørnholt«, Præstbro,

er født i Understed 18. 9. 1900. Forældre: Martin Larsen, Vester Kvissel, Understed, og Hustru Kristiane. Oskar Larsen er gift med Anna Marie f. Larsen i Albæk 28. 7. 1902. Forældre: Kristian Larsen, »Højgaard«, Albæk, og Hustru Kristine. I Ægteskabet er der 3 Børn: Torben, Erling Kristian og Hans-Jørgen. Oskar Larsen overtog Ejendommen Matr. Nr. 3c i 1931 efter sin Svigerfader Chr. Larsen, som ejede den fra 1928 efter Fauerskov. Ejds. 25.000 Kr. Areal 15 Tdr. Land. Besætning 7—8 Køer, 4—5 Ungkreaturer, 1 Hest, 100 Høns, 4 Søer, og der leveres 25—30 Svin aarligt. Ejendommen blev bygget i 1908, Kostald moderniseret 1928 samt bygget Hønsesus. Oskar Larsen er Formand for Brugsforeningen fra 1948, Vurderingsmand for Alm. Brandforsikring siden 1953. Har været paa Rønde Højskole 1918—19.

MADSEN, GERVALD, Bækmark, Voersaa,

er født i »Skovshoved« 10. 7. 1903. Forældre: Mads Peter Madsen, »Skovshoved«, og Hustru Bendine. Bedsteforældre: FF Jens Peter Madsen, »Skovshoved«. FM Germine. MF Jens Jespersen, Faldt, Albæk. MM Margrethe. Madsen er gift med Valborg f. Skov Nielsen i Rodskov v. Løgten 17. 5. 1902. Forældre: Armand Nielsen, Rodskov v. Løgten. Madsen overtog Ejendommen i 1954 efter Jens Jørgensen. Ejds. 12.000 Kr. Areal 16½ Td. Land, 1½ Td. Land Granskov. Besætning 5 Køer, Opdræt, 1 Hest, 60 Høns, 2 Søer, og der leveres 15—20 Svin aarligt. Ejendommen er opført ca. 1916. Madsen har tidligere ejet Nedergaard fra 1938—50, og har haft Minkfarm i Voersaa fra 1950—54. Har været paa Højskole og Landbrugsskole i Try 1928—29.

MADSEN, GUNNAR REINVALD, »Kærvang«, Lyngsaa,

er født i Dronninglund 28. 4. 1916. Forældre: Niels Madsen, Lyngsaa, og Hustru Jensine. Gunnar Madsen er gift med Ingeborg Margrethe f. Nielsen i Voer 22. 12. 1916. I Ægteskabet er der 7 Børn: Anna-Lise, Inga, Aage Lindhardt, Birthe Helene, Grethe Marie, Niels Ole og udøbt Dreng. Gunnar Madsen overtog Ejen-

dommen Matr. Nr. 1v i Juli 1947 efter Arnold Christensen. Areal 16 Tdr. Land, deraf 4½ Td. Land Mose. Normal Besætning 4 Køer, 4 Ungkreaturer, 1 Hest, 60—70 Høns, 1 So, og der leveres 25—30 Svin aarligt. Madsen byggede Trimpel paa Laden og Kostald i 1951 samt belagt med fast Tag. Madsen har tidligere ejet en Ejendom i Gl. Agersted. Madsen har tilkøbt 4½ Tdr. Land Mose i 1951. Madsen murer samtidig for Egnens Landmænd.



MADSEN, JENS LYGDRUP, »Hjørnelund«,  
Søraa, Asaa,

er født i Idskov 1. 4. 1901. Forældre: Mads Madsen, Langeslund Hammerværk, Skæve, og Hustru Anna Marie. Bedsteforældre: FF Søren Madsen, »Mosegaard«, Agersted. FM Maren. MF Jørgen Jørgensen, »Vestergaard«, Idskov. MM Kathrine. Jens Madsen er gift med Emma Karoline f. Sørensen i Dronninglund, Try, 13. 2. 1905. Forældre: Hans Peter Sørensen, Trangets Mark, Flauenskjold, og Hustru Regine. Bedsteforældre: FF Lars Chr. Sørensen, Asaa. FM Karoline. MF Ole Christensen, Brolægger, Try. MM Emma. I Ægteskabet er der 2 Børn: Hans Lyngdrup og Lyngdrup Madsen. I 1934 byggede Madsen Ejendommen Matr. Nr. 36g som er en Parcel fra Berthelsgaard i Søraa. Ejds. 20.000 Kr. Areal 12½ Td. Land. Besætning 6—7 Køer, 1 Ungkreaturer, 1 Hest, 5—6 Søer, og der leveres 30—40 Svin aarligt. Der benyttes Maskinstation. Madsen har tidligere været Bestyrer paa Dyrslægegaarden i Flauenskjold i 5 Aar.

MORTENSEN, HARDY, »Skovgaard«,  
Søraa, Asaa,

er født i Søraa 29. 5. 1910. Forældre: Laurits Mortensen, »Skovgaard«, og Hustru Jensine. Bedsteforældre: FF Søren Mortensen, Skovgaard. FM Karen Marie. MF Jens Chr. Christensen, Skovgaard. MM Kirsten Marie. Hardy Mortensen er gift med Henriette f. Christensen i Aasendrup 29. 7. 1910. Forældre: Jens Chr. Christensen, Ny Vanggaard, Stenum, og Hustru Johanne. Bedsteforældre: FF Jørgen Christensen, Vrensted. FM Kristiane. MF Peter Chr. Pedersen, Kaas. MM Marie. I Ægteskabet er der 3 Børn: Karl Erik, Niels Stein og Aage. Mortensen overtog »Skovgaard« i 1955 efter sin Forældre. Slægten har ejet Gaarden siden 1700. Ejds. 25.000 Kr. Normal Besætning 11 Køer, 15 Ungkreaturer, 2 Heste, 7 Søer. Der leveres ca. 30 Svin aarligt. Areal 29½ Td. Land opdyrket. Stuehuset er bygget 1941, Laden 1918—23, Kostald moderniseret 1956, Vognport og Garage opført 1956.



MORTENSEN, JENS, »Aabæk«,  
Præstbro,

er født i Nr. Kongerslev 9. 6. 1927. Forældre: Jens Peter Mortensen, Komdrup, og Hustru Kristiane. Jens Mortensen er gift med Martha Marie f. Jensen i »Mølgaard«, Agersted, 2. 2. 1927. Forældre: Chr. Jensen, »Mølgaard«, Agersted, og Hustru Marie. I Ægteskabet er der 2 Børn: Birgitte Bendtsen og Finn Bendtsen. Mortensen overtog Ejendommen Matr. Nr. 30d 31. 7. 1954 efter Johs. Jensen. Ejds. 14.000 Kr. Areal 7½ Td. Land. Besætning 3 Køer, 1 Ungkreatur, 1 Hest, 150 Høns, 2 Søer, og der leveres 5 Svin aarligt. Ejendommen er opført ca. 1900. Mortensen er Afløser paa Præstbro Andelsmejeri siden 1954.

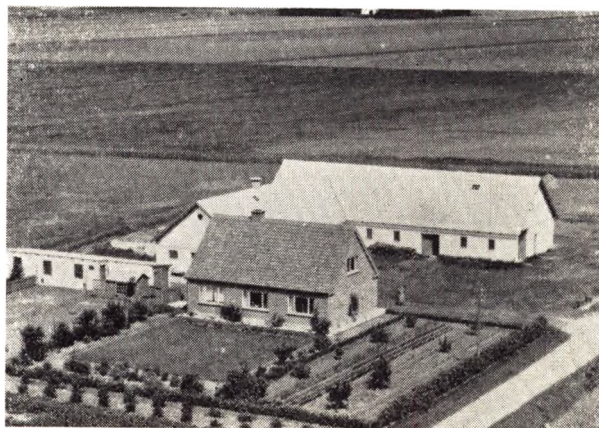

NIELSEN, EMIL, Søraa,  
Asaa,

er født i »Louisesminde« 2. 11. 1918. Forældre: Jens Chr. Nielsen, »Louisesminde«, og Hustru Ane Marie. Emil Nielsen er gift med Emma f. Jeppesen i Geraa 14. 4. 1923. Forældre: Anders Chr. Jeppesen, Geraa, og Hustru Magdalene. I Ægteskabet er der 2 Børn: Irene og Jonna Lissy. Emil Nielsen byggede Ejendommen i 1950, det er en Parcel fra »Louisesminde« Matr. Nr. 12c. Ejds. 32.000 Kr. Areal 24 Tdr. Land opdyrket. Besætning 10 Køer, 10 Ungkreaturer, 1 Hest, 100 Høns, 2 Søer, og der leveres 30—40 Svin aarligt. Nielsen har Halvpant i en Traktor. Nielsen har besøgt St. Restrup Landbrugsskole 1940—41.

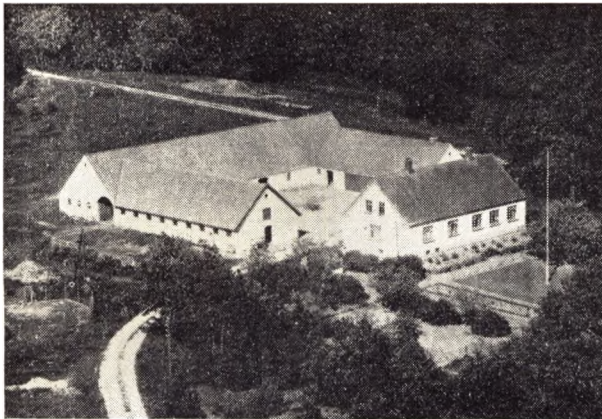

NIELSEN, CHR. P., Holbæk Møllegaard,  
Præstbro,

er født i Volstrup 28. 2. 1901. Forældre: Niels Peter Nielsen, Holbæk Mølle, og Hustru Eline Marie. Chr. P. Nielsen er gift med Andrea f. Andersen i Faldt 23. 7. 1904. Forældre: Kristen Andersen, Faldt, og Hustru Sørine. I Ægteskabet er der 3 Børn: Esther, Niels Jørgen og Kristen. Nielsen overtog Ejendommen Matr. Nr. 29a m. fl. i 1926 efter sine Forældre, som havde ejet den fra 13. 6. 1901 til 1. 1. 1926. Ejds. 28.000 Kr. Areal 24 ha, deraf 5 ha Beplantning og en Mølledam. Der har været Vandmølle paa Ejendommen til 1924. Besætning 10 Køer, 4 Ungkreaturer, 2 Heste, 2 Søer, og der leveres 30—40 Svin aarligt. Kostald opført 1914. Stuehus 1916, Laden 1918, Stald og Vognport 1924. Nielsen har været Sognefoged siden 1947. Kirkeværge for Albæk Kirke siden ca. 1945.

NIELSEN, HENNING, »Birkely«,  
Lyngsaa,

er født i Albæk 23. 11. 1918. Forældre: Kristian Nielsen, »Holbæk Mølle«, og Hustru Anne. Henning Nielsen er gift med Karen F. Nørregaard i Albæk 15. 11. 1920. Forældre: Kristian Nørregaard, »Nørregaard«, og Hustru Juliane. Nielsen overtog Ejendommen Matr. Nr. 38b i 1944 efter Anthon Andersen. Ejds. 52.000 Kr. Areal 17 Tdr. Land opdyrket. Deraf har Nielsen opdyrket 3 Tdr. Land Hede. Besætning 8 Køer, 6 Ungkreaturer, 2 Heste, 50 Høns, 4 Søer, og der leveres aarligt 3 Svin.

NØRGAARD, KRISTIAN, »Nørgaard«,  
Lyngsaa,

er født i Nørgaard 20. 12. 1886. Forældre: Niels Peter Nørgaard, »Nørgaard«, og Hustru Kristine. Kristian Nørgaard er gift med Juliane f. Thomsen i »Toftelund«, Volstrup 15. 7. 1888. Forældre: Niels Chr. Thomsen, »Toftelund«, og Hustru Maren. I Ægteskabet er der 10 Børn: Kristine, Niels, Peter, Villy, Karen, Olga, Hans, Martin, Johannes og Johanne. Ejendommen Matr. Nr. 19a overtog Nørgaard i 1910 efter sin Broder, Hans Nørgaard, som ejede den 2 Aar efter sine Forældre. Ejds. 49.000 Kr. Areal 51 ha, deraf 11 ha Skov. Normal Besætning 20 Køer, 20 Ungkreaturer, 2 Heste, 100 Høns, 5—6 Søer, og der leveres 60 Svin aarligt. Der findes Traktor og Nutidens Maskiner. Nørgaard har bygget Ejendommen op i Tidens Løb, Stuehuset 1941,

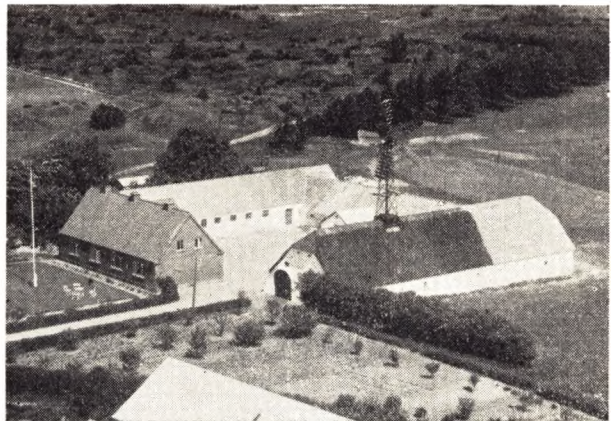

Kostald i flere Tempi igennem Tiden, Laden 1917. Nørgaard har været Formand i Sogneraadet 1929—50, Kasserer i Mejeriet siden 1929 samt Formand for samme i Tiden.

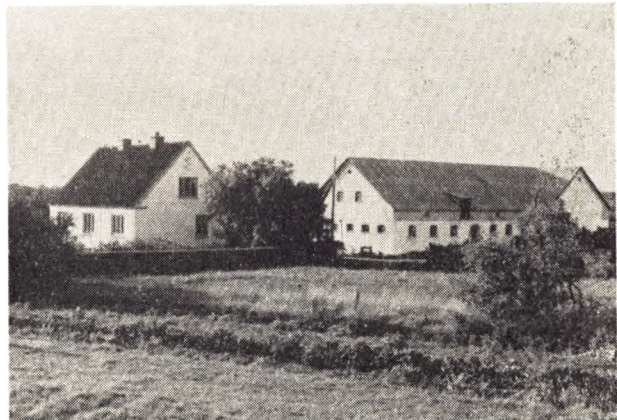

(NYMANN), LAURITS SØRENSEN,  
Voersaa,

er født i Voersaa 26. 2. 1915. Forældre: Kristian Sørensen, Voersaa, og Hustru Johanne. Bedsteforældre: FF Peter Sørensen, Voersaa. Sørensen overtog Ejendommen Matr. Nr. 4a i 1947 efter sine Forældre, som havde ejet den siden 1914. Ejds. 6000 Kr. Areal 16 Tdr. Land opdyrket, ca. 1½ Td. Land Skov. Besætning 7 Køer, 3 Ungkreaturer, 1 Hest, 10 Søer, og der leveres ca. 75 Svin aarligt. Bygningerne er opført i 1939.

OLESEN, MARTHINUS, Englund,  
Lyngsaa,

er født i Albæk 22. 6. 1908. Forældre Chr. Olesen, Fredensdal, Brovst, og Hustru Mathilda. Bedsteforældre: FF Olesen, Romdrup ved Aalborg. FM Katharina. MF Martin Bech, »Bækgaard«. MM Louise. Marthinus Olesen er gift med Johanne f. Knøsen i Albæk 1. 3. 1909. Forældre: Jens Knøsen, Knøsen, Lyngsaa, og Hustru Ingeborg. Bedsteforældre: FF Jens Jensen, »Knøsen«. FM Johanne. MF Thomas Nielsen, Ørtoft. MM Johanne. I Ægteskabet er der 4 Børn: Hilda Christa Knøsen, Helen Knøsen, Tove Knøsen og Ole Vagn Knøsen. Ejendommen Matr. Nr. 37e overtog Olesen i 1934 efter Niels Jensen. Ejds. 13.000 Kr. Areal 22 ha,



deraf er 25 Tdr. Land opdyrket, Resten er Skov og Ny plantning. Besætning 7 Køer, 5 Ungkreaturer, 2 Heste, 50 Høns 2 Søer, og der leveres ca. 25 Svin aarligt. Stuehus blev opført 1908, Kostald 1935 og Laden 1952.

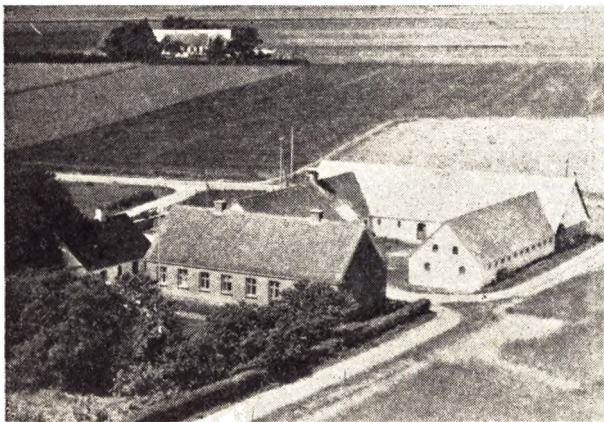

**PEDERSEN, ANDREAS, Skovshoved,  
Voersaa,**

er født i Voersaa 22. 9. 1915. Forældre: Alfred Johs. Pedersen, »Nordøst«, og Hustru Mette Marie. Bedsteforældre: FF Andreas Pedersen, Ulsted. FM Else Marie. MF Niels Peter Sørensen, Præstbro. MM Kirstine. Andreas Pedersen er gift med Dagny f. Andersen i Voersaa 26. 4. 1918. Forældre: Skomager Chr. Andersen, Voersaa, og Hustru Kirstine. Bedsteforældre: FF Anthon Andersen, Lyngsaa. FM Louise Marie. MF Niels Nielsen, Skræder, Voersaa. MM Ane Marie. I Ægteskabet er 5 Børn: Bruno, Folmer, Jane, Dagmar Helene og Niels Henrik. Andr. Pedersen overtog Ejendommen Matr. Nr. 18a efter Helmer Nielsen i 1954. Ejds 33.000 Kr. Areal 37 Tdr. Land. Besætning 10—12 Køer, 10 Ungkreaturer, 2 Heste, 100—200 Høns, 2 Søer, og der leveres 40—50 Svin aarligt. Stuehus opført 1913, Laden og Ø. Hus 1900.

**PEDERSEN, CHR., »Engholm«,  
Lyngsaa.**

er født i Søndervang 3. 12. 1896. Forældre: Kristen Pedersen, Søndervang, og Hustru Inger. Bedsteforældre: FF Peter Pedersen, Søndervang. FM Anna Marie. MF Rasmus Christensen, Østergaard. MM Dorthea. Chr. Pedersen er gift med Magda f. Andersen i »Engholm« 15. 7. 1900. Forældre: Peder Andersen, »Engholm«, og Hustru Marie. Bedsteforældre: FF Anders Peter Pe-

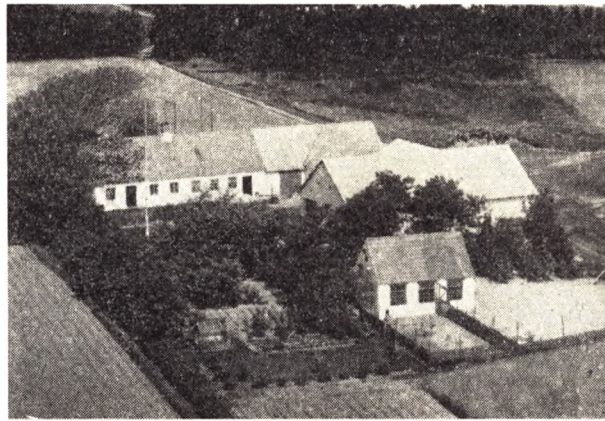

dersen, »Engholm«. FM Magdalene. MF Anders Peter Mortensen, Faldt. MM Anna Johanne. I Ægteskabet er 3 Børn: Ernst, Ingemann og Hans Eigil. Chr. Pedersen overtog Ejendommen Matr. Nr. 25g efter sine Svigerforældre i 1938. Anders Peter Pedersen byggede Ejendommen, og den har kun været i Slægtens Eje. Ejds 13.500 Kr. Areal 45 Tdr. Land samt 7 Tdr. Land Eng, deraf har Pedersen købt 3½ Td. Land Eng. Besætning 8 Køer, 2 Ungkreaturer, 2 Heste, 2 Søer, og der leveres 20—30 Svin aarligt. Pedersen har tidligere ejet »Højmark« i 14 Aar. Laden og den halve Kostald blev bygget 1952, Resten af Kostald 1936, Stuehus 1906 og Hønsehus 1942.

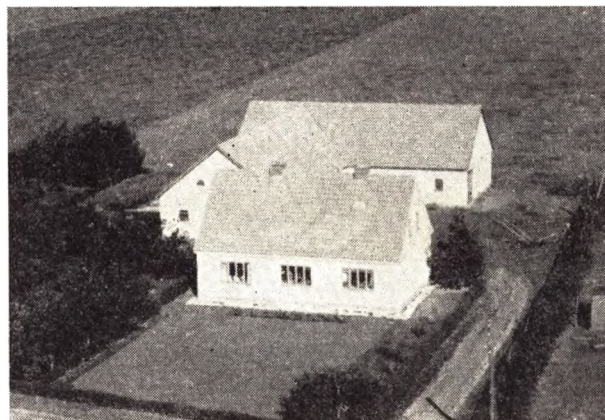

**PEDERSEN, FRODE, »Rugtvedholm«,  
Agersted,**

er født i Ø. Brønderslev 17. 6. 1916. Forældre: Peter Pedersen, »Sønder Strengsholt«, Præstbro, og Hustru Poulina. Bedsteforældrene er fra Ø. Brønderslev. Frode Pedersen er gift med Edel f. Christensen i Hørby 22. 8. 1915. Forældre: Anders Christensen, Fjend Hede, Præstbro, og Hustru Mathilde. I Ægteskabet er 3 Børn: Birthe, Anders Jørgen og Else Marie. Frode Pedersen overtog Ejendommen Matr. Nr. 1v efter Poul Jensen i 1945. Ejds 24.000 Kr. Har tidligere ejet Holbæk Enge, Præstbro, fra 1942—45 samt Ørtoft Hede ½ Aar. Areal 20 Tdr. Land. Besætning 8 Køer, 7—8 Ungkreaturer, 200 Høns, 6 Søer, og der leveres ca. 20 Svin aarligt. Der findes Traktor og Nutidens Maskiner. Bygningerne er opført 1941. Det er en Parcel fra »Lille Rugtved«. Pedersen har bygget Svinehus, Bilgarage og Vognport 1955.

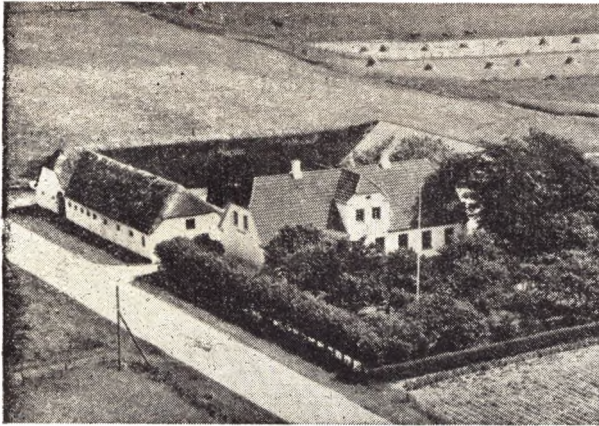

PEDERSEN, HANS, »Søraalund«,  
Asaa,

er født i Søraalund 2. 10. 1900. Forældre: Lars Chr. Pedersen, Søraalund, og Hustru Johanne. Bedsteforældre: FF Niels Pedersen, Lyngsaa. FM Maren. MF Jens Dahl Sørensen, Bolleskov. MM Sofie. Pedersen har sin søster som Husbest.: Anna Pedersen f. i Søraalund 16. 4. 1904. Forældre: Lars Chr. Pedersen, Søraalund, og Hustru Johanne. Bedsteforældre: FF Niels Pedersen, Lyngsaa. FM Maren. MF Jens Dahl Sørensen, Bolleskov. MM Sofie. Hans Pedersen overtog Ejendommen Matr. Nr. 48a efter sine Forældre i 1953. Forældrene overtog Ejendommen ved deres Giftermaal 1895. Ejds. 36.000 Kr. Areal 53 ha, deraf 3 Tdr. Land Granskov. Normal Besætning 16—18 Køer, 16 Ungkreaturer, 2 Heste, 50 Høns, 2 Søer, og der leveres ca. 40 Svin aarligt. Stuehus opført 1921, Vesterhus 1922, Laden 1876 og Kostald 1930. Der findes Traktor og Nutidens Maskiner.

PEDERSEN, INGVAR, »Fælledvang«,  
Lyngsaa Fælled,

er født i Lyngsaa Fælled 2. 9. 1899. Forældre: Frederik Pedersen, »Fælledvang«, og Hustru Nielsine Kirstine. Bedsteforældre: FF Peder Pedersen, Lyngsaa. FM Ane. MF Mads Jensen. Ingvar Pedersen er gift med Esther Elfrida f. Jensen i Vennebjerg 25. 8. 1924. Forældre: Søren Chr. Jensen, Vennebjerg, og Hustru Elise. Bedsteforældre: FF Jens Jensen, Vennebjerg. FM Margrethe Kristine. MF Sigfred Møller, Hørby, som senere er udvandret til U. S. A. I Ægteskabet er der 7 Børn: Jens Kristian, Orla Jørn, Lisbeth Nielsine, Henry Peter, Edith Marie, Karen og Inge. Ingvar Pedersen overtog Ejendommen Matr. Nr. 24c i 1925 efter sine Forældre, som ejede den siden 1886. Ejds. 19.000 Kr. Areal 36 Tdr. Land, deraf ca. 20 Tdr. Land opdyrket, Resten Eng, Hede og Beplantning. Besætning 7 Køer, 4 Ungkreaturer, 2 Heste, 2 Søer, og der leveres ca. 10 Svin aarligt. Ejendommen er bygget i Tidens Løb fra ca. 1886. Laden i 1910.

PEDERSEN, JENS, »Lyngsaagaard«,  
Lyngsaa,

er født i Lyngsaagaard 1884. Forældre: Frederik Pedersen, Lyngsaa Fælled, og Hustru Nielsine. Jens Pedersen er gift med Marie f. Jørgensen i Lyngsaagaard 1886. Forældre: Anders Chr. Jørgensen, Lyngsaagaard, og Hustru Anna. I Ægteskabet er der 7 Børn: Frimodt, Margrethe, Johannes, Poul, Anders Kristian, Frode og Esther. Pedersen overtog Ejendommen Matr. Nr. 5 efter sine Svigerforældre i 1910. Ejds. 50.000 Kr. Areal 100 Tdr. Land, deraf 16 Tdr. Land Strandeng, 6

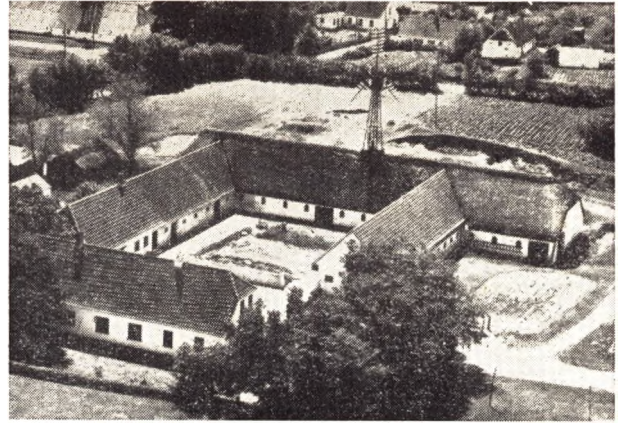

Tdr. Land Beplantning og 9 Tdr. Land Hede. Besætning 18 Køer, 18 Ungkreaturer, 7 Heste, 5 Søer, og der leveres 35—55 Svin aarligt. Ejendommen er forpagtet til Sønnen Johs. Pedersen 1. 4. 1948. Pedersen har været Landvæsenselev paa Kongstedlund. Har været i Bestyrelsen for Venstrevælgerforeningen siden 1954.

PEDERSEN, KARL, Skovengen,  
Agersted,

er født i Agersted 12. 8. 1891. Forældre: Niels Peter Pedersen, Skovengen, og Hustru Ane Nielsine. Karl Pedersen er gift med Marie f. Vejrum i Dronninglund 7. 4. 1891, død 25. 7. 1953. Forældre: Kristian Vejrum, Storskoven, Dronninglund, og Hustru Maren. I Ægteskabet er 3 Børn: Emanuel, Mary og Holger. Karl Pedersen overtog Ejendommen Matr. Nr. 57 efter Broderen Anthon Pedersen i 1914. Ejds. 18.000 Kr. Areal 8 ha. Besætning 6—7 Køer, 4 Ungkreaturer, 2 Heste, 50 Høns og 2 Søer, og der leveres ca. 30 Svin aarligt. Laden er bygget 1930, bygget til Kostald 1923, Stuehus og Kostald er ca. 150 Aar gl. Karl Pedersen har været i Menighedsraadet i 4 Aar.

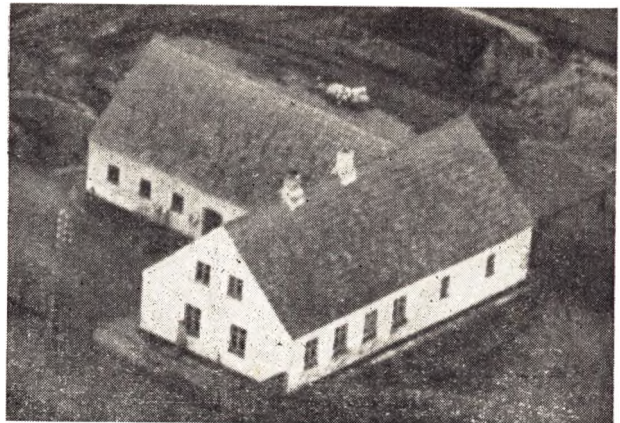

PEDERSEN, KRISTIAN, »Fælledpark«,  
Agersted,

er født i Lyngsaa 18. 11. 1891. Forældre: Kristian Pedersen »Fisker«, Lyngsaa, og Hustru Mariane. Bedsteforældre: FF er fra Flauenskjold. MF Niels Pedersen, Lyngsaa. Kr. Pedersen er gift med Kristine Mølgaard f. Nielsen i Asaa 1. 5. 1900. Forældre: Gartner Per Mølgaard Nielsen, Præstbro, og Hustru Karen Marie. Bedsteforældre: FF var Fængselsbetjent i Horsens. MF Olsen, »Kibsgaard«, Asaa. I Ægteskabet er der 6 Børn:



Karen, Elly, Grethe, Erik, Doris og Ingrid. Pedersen byggede Ejendommen Matr. Nr. 1t, som er en Parcel fra »Lille Rugtved«, i 1922. Ejds. 14.000 Kr. Areal 12 Tdr. Land. Besætning 5 Køer, 3 Ungkreaturer, 2 Heste, 100 Høns, 2 Søer, og der leveres ca. 10 Svin årligt. Der er i Tiden Løb bygget til, bl. a. Hønsehus og Vognport. Kr. Pedersen har været i Forældrerådet 1937—41. Pedersen har gaaet Post siden 1922 fra Voersaa.

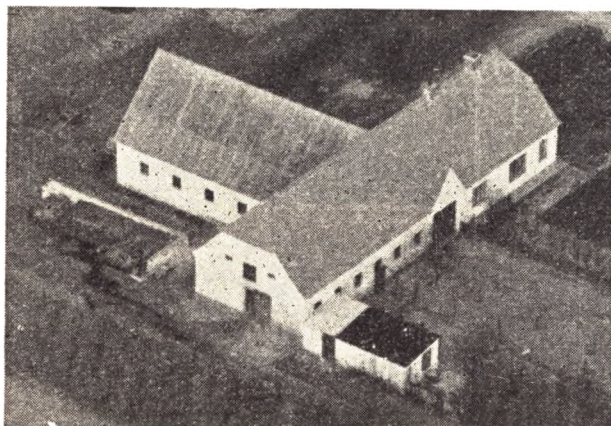

**PEDERSEN, NIELS PETER, »Lilholt«,**  
Præstbro,

er født i »Bakkely«, Holt M., 29. 11. 1902. Forældre: Niels Chr. Pedersen, »Bakkely«, Holt Mark, og Hustru Kristine Marie. Bedsteforældre: FF Niels Peter Pedersen, Skovengen. FM Ane. MF Mads Peter Christiansen, Porsmose Hede. MM Johanne. N. P. Pedersen er gift med Signe Marie f. Nielsen i Nr. Saltum 5. 2. 1904. Forældre: Niels Chr. Nielsen, Fragtmand, Nr. Saltum, og Hustru Sidsel. Bedsteforældre: FF Jørgen Kjærsgaard, Lyngby v. Løkken. FM Johanne. MF Simon Holm, Skøttrup v. Løkken. MM Sidsel. I Ægteskabet er 1 Barn: Grethe Kirstine. Ejendommen Matr. Nr. 2c m. fl. byggede Pedersen i 1940. Det er en Parcel fra »Holt«, men stammer fra »Kringelhede« 1915. Ejds. 16.000 Kr. Areal 9,6 ha opdyrket. Besætning 6 Køer, 4 Ungkreaturer, 2 Heste, 75 Høns, 2 Søer, og der leveres 20—25 Svin årligt. Pedersen er oprindelig Mejerist og har været paa Fæbro Mejeri, Dronninglund Mejeri, Serritslev Andelsmejeri og Haubak Andelsmejeri fra 1920-27-34-40, endvidere har Pedersen været Vognmand i Saltum fra 1927-32. Pedersen har været Formand for Husmandsforeningen fra 1943—48, i Bestyrelsen fra 1952, i Bestyrelsen for lokal Foderstofforening fra 1950, i Bestyrelsen for Fæbro Mergelselskab, som Pedersen har været Medstifter af 1949. I Kredsbestyrelsen for Radikal Vælgerforening fra 1950 og Tilidsmand i Husmandsbrandkassen fra 1. 4. 1956.

**PEDERSEN, PEDER, Østergaard,**  
Lyngsaa Fælled,

er født i Lyngsaa 18. 10. 1905. Forældre: Kristen Pedersen, Søndervang, og Hustru Inger. Bedsteforældre: FF Peter Pedersen, »Søndervang«. FM Anna Marie. MF Rasmus Christensen, »Østergaard«. MM Dorthea. Peder Pedersen er gift med Anna f. Andersen i V. Hasin 28. 3. 1904. Forældre: Laurits Andersen, Lyngsaa, og Hustru Johanne. Bedsteforældre: FF Jens Andersen. FM Johanne. MF Lars Chr. Larsen, Fjem Hede. MM Ane. I Ægteskabet er 3 Børn: Edel, død 1949, Arne og Svend. Peder Pedersen overtog Ejendommen Matr. Nr. 18a 1. 11. 1933 efter sin Morbroder Peder Chr. Chri-

stensen. Ejds. 20.000 Kr. Areal 25 ha, deraf ca. 5 ha Skov og Hede. Besætning 10 Køer plus Opdræt, 3 Heste, 50 Høns og 1 So, og der leveres ca. 15—20 Svin årligt.

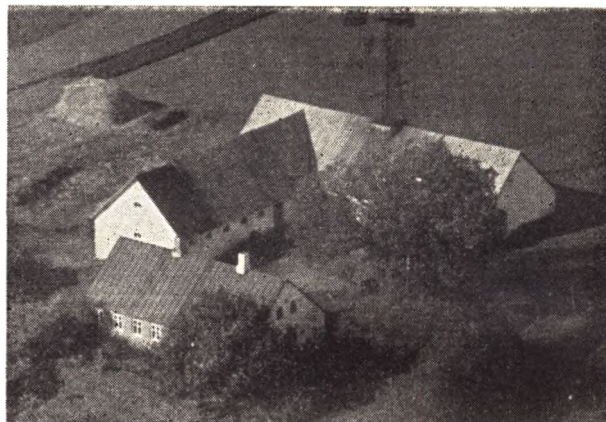

**PEDERSEN, POUL, Holt,**  
Præstbro,

er født i Holt 28. 6. 1920. Forældre: Kristian Pedersen, Holt, og Hustru Kristiane. Bedsteforældre: FF Niels Peter Pedersen, Skovengen. FM Johanne. MF Mads Peter Christiansen, »Porsmose«. MM Johanne Marie. Poul Pedersen er gift med Kirsten f. Hansen i Flauenskjold 2. 3. 1930. Forældre: Hans Hansen, Flauenskjold, og Hustru Dagmar. Bedsteforældre: FF Jens Peter Hansen, Flauenskjold. FM Kristine. MF Johs. Mathiasen, Dybvad. MM Boline. I Ægteskabet er 2 Børn: Jørgen Holt og Tove Holt. Pedersen overtog Ejendommen Matr. Nr. 15a i 1953 efter sin Fader, som ejede den siden 1918. Ejds. 19.500 Kr. Areal 30 Tdr. Land. Besætning 8 Køer, 7 Ungkreaturer, 2 Heste, 100 Høns, 3 Søer, og der leveres 30 Svin årligt. Stuehus opført 1908. Laden 1912, Kostald ombygget 1914.



**POULSEN, JENS, Toftegaard,**  
Lyngsaa,

er født i Albæk 2. 3. 1895. Forældre: Nicolai Poulsen, Toftegaard, og Hustru Kristine. Bedsteforældre: MF Berthel Hansen, »Toftegaard«. MM Ana Marie. Jens Poulsen er gift med Laura f. Bering i Hørby 28. 4. 1894. Forældre: Albert Bering og Hustru Ellen. Oldefaderen var Vitus Bering, der sejlede gennem Beringstrædet. I Ægteskabet er 2 Børn: Harald og Nicolai. Poulsen overtog Ejendommen Matr. Nr. 37a i 1943

efter sine Forældre, som havde ejet den siden 1887. Ejds. 42.000 Kr. Areal 60 Tdr. Land, deraf ca. 15 Tdr. Land Eng og Kær. Normal Besætning 16—18 Køer, 16—18 Ungkreaturer, 6 Heste, 150 Høns, 10 Søer, og der leveres aarligt ca. 50 Svin. Udbygningerne er opført 1934, Stuehus 1935. Jens Poulsen har været i Bestyrelsen for Mejeriet i flere Perioder. Repræsentant for Sæby Slakteri samt i Menighedsraadet.



POULSEN, PETER, »Vejgaarden«, Lyngsaa,

er født i Skræddergaarden 13. 1. 1887. Forældre: Lars Karl Poulsen, Skræddergaarden, og Hustru Ane Martine. Peter Poulsen er gift med Magda f. Poulsen i »Vejgaarden« 23. 12. 1897. Forældre: Svend Peter Poulsen, »Vejgaarden« og Hustru Jensine Annette. I Ægteskabet er 2 Børn: Karl Borggaard og Svend Vilhelm. Poulsen overtog Ejendommen Matr. Nr. 20a i 1920 efter sine Svigerforældre. Ejds. 28.000 Kr. Areal 33 ha, deraf 45 Tdr. Land under Plov. Besætning 14 Køer, 15 Ungkreaturer, 1 Tyr, 1 Hest, 70 Høns, 4 Søer, og der leveres 50—60 Svin aarligt. Der findes Traktor og Nutidens Maskiner. Stuehus opført 1870, men senere moderniseret, Laden opført 1956, Kostald 1921, Hestestald, Garage og Tørvehus 1952. Poulsen har været med i Ejendomsskyldvurderingen i 16 Aar, i Tilsynsraadet for Sæby Sparekasse fra 27. 5. 1939.

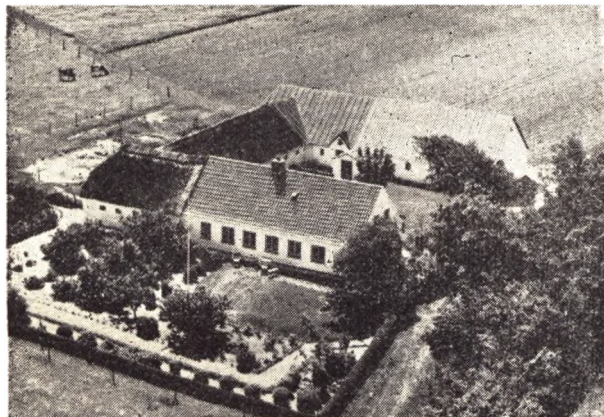

RASMUSSEN, ALFRED, »Kragkærgaard«, Lyngsaa,

er født i »Tusbro«, Dronninglund 4. 10. 1904. Forældre: Anthon Rasmussen, Tusbro, og Hustru Dorthea. Bedsteforældre: FF Rasmus Kærsgaard. MF Anthon Marcussen, Tusbro. MM Else. Alfred Rasmussen er gift med Violet, f. Jackson i Newcastle, England 15. 5. 1916. Forældre: Edv. Jackson, Newcastle, og Hustru Violet. Bedsteforældre: FF Edward Jackson, Newcastle, England. FM Susanne. MF Frid. Clarck, Gaetshead. MM Violet. I Ægteskabet er 4 Børn: Violet, Anthon, Karsten og Kirsten. Rasmussen overtog Matr. Nr. 26c i 1936 efter Enkefru Maren Christiansen. Ejds. 20.000

Kr. Areal 15,5 ha, deraf ca. 1 Td. Land Skov. Besætning 10 Køer, 10 Ungkreaturer, 2 Heste, 40 Høns, 2 Søer, og der leveres aarligt ca. 40 Svin. Alfred Rasmussen har været paa Højskole, Try, 1930—31. I Bestyrelsen for Mejeriet »Heimdal« i 3 Perioder, i Venstrevælgerforeningen 1937—41.



RASMUSSEN, OSKAR, Grønsig, Lyngsaa,

er født i Volstrup 12. 9. 1908. Forældre: Marinus Rasmussen, Statshusmand, Ørtoft Hede, og Hustru Karoline. Oskar Rasmussen er gift med Inga Kirstine f. Simonsen i Volstrup 3. 12. 1909. Forældre: Edvard Simonsen, Ørtoft, og Hustru Laura. I Ægteskabet er der 9 Børn: Kaja, Hans, Gerda, Poul, Grethe, Harry, Børge, Tove og Jens. Rasmussen overtog Ejendommen Matr. Nr. 27c 24. 9. 1952 efter Kristian Peter Jensen. Ejds. 22.000 Kr. Areal 27,4 ha, deraf 2 ha Beplantning. Arealet bestaar af 19 Marklodder, som er sammenkøbt fra 1914, og der er derefter drænet, planeret og opdyrket. Besætning 12 Køer, 8 Ungkreaturer, 2 Heste, 150 Høns, 6 Søer, og der leveres 30—35 Svin aarligt. Stuehus opført 1916, Laden og Kostald 1920, Vognport og Hestestald 1929. Rasmussen har tidligere ejet »Højmark« i Skørpholt fra 1948—52. Har været Formand v. Volstrup Kommune 1935—48 samt været paa Teknologisk Institut. Rasmussen er ogsaa Slagter paa Egnen.

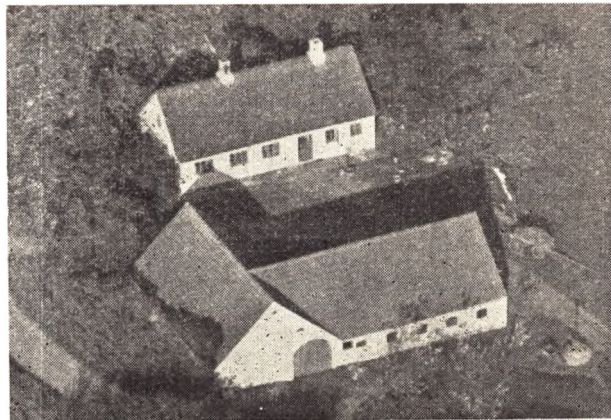

RICHS, RICHARD, Faldt, Præstbro,

er født i Faldt 17. 2. 1908. Moderen: Otine Richs, Faldt. Bedsteforældre: MF Peter Richs, Faldt. MM Johanne.

Slægten bosatte sig i Sognet 1851. Richard Richs er gift med Edith Gudrun f. Mikkelsen i V. Vraa 8. 9. 1912. Forældre: Sofus Mikkelsen, . Vraa, og Hustru Mette Marie. Bedsteforældre: FF Søren Mikkelsen, Djursland. FM Kirstine. MM Martha Nielsen, Børglum. I Ægteskabet er 2 Børn: Egon og Børge. Richs overtog Ejendommen Matr. Nr. 22 efter sin Bedstemoder. Ejds. 14.500 Kr. Areal 25 Tdr. Land, deraf 20 Tdr. Land opdyrket, Resten Skov og Mose. Besætning 7 Køer, 3 Ungkreaturer, 2 Heste, 60 Høns, 3 Søer, og der leveres 8 Svin aarligt. Udhusene er opført 1925, Resten af Stuehuset er opført 1917, Resten ved man intet om. Richs var i Bestyrelsen for Husmandsforeningen i flere Perioder, og for Tiden i Bestyrelsen for Albæk-Voer Sygekasse.

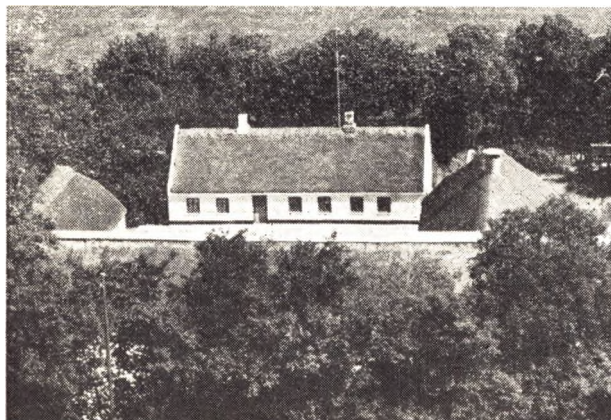

(ROM), CHR. JOHS. PEDERSEN, Skovengen, Agersted,

er født i Dronninglund 27. 5. 1893. Forældre: Hans Chr. Pedersen, Skovengen, og Hustru Frederikke. Chr. Rom er gift med Anna F. Christensen i Gl. Agersted 10. 10. 1896. Forældre: Smed Anthon Christensen, Gl. Agersted, og Hustru Kathrine. I Ægteskabet er 7 Børn: Johanne, Hans, Ellen, Karen, Anthon, Henning og Bent. Rom overtog Ejendommen Matr. Nr. 54 m. fl. efter sine Forældre i 1917 og Bedsteforældrene har ejet Ejendommen siden ca. 1830. Ejds. 27.500 Kr. Areal 14½ ha. Besætning 12 Køer, 10 Ungkreaturer, 2 Heste, 60 Høns, Søer, og der leveres ca. 50 Svin aarligt. Ejendommen blev opført ca. 1880, men er senere ombygget ca. 1900, Stuehuset er moderniseret og der er indlagt Centralvarme. Rom er Formand for Brugsforeningen gennem flere Aar.

SANDAGER, AAGE, »St. Hedegaard«, Voersaa,

er født i Astrup v. Hjørring 11. 2. 1923. Forældre: Kristian Sandager, »Sandagergaard«, og Hustru Kirstine. Bedsteforældre: FF Andreas Sandager, »Sandagergaard«. FM Mette Marie. MF Niels Jensen, Hammel. Aage Sandager er gift med Elise f. Christensen i Stenderup v. Sønderborg 22. 9. 1926. Forældre: Klaus Christensen, Stenderup v. Sønderborg, og Hustru Aalsine. Bedsteforældre: FF Hans Chr. Christensen, Stenderup. MF Idemann, Aabenraa. I Ægteskabet er 2 Børn: Hans Kristian og Olaf. Sandager overtog Ejendommen Matr. Nr. 11r m. fl. efter Fru Agnes Simonsen 20. 11. 1951. Ejds. 39.000 Kr. Areal 58 Tdr. Land, deraf ca. 2 Tdr. Land Hede. Besætning 16—18 Køer, 8—10 Ungkreaturer, 3 Heste, 50 Høns, 5 Søer, og der leveres ca. 70 Svin aarligt. Stuehus opført 1911, Svinestald og Hestestald

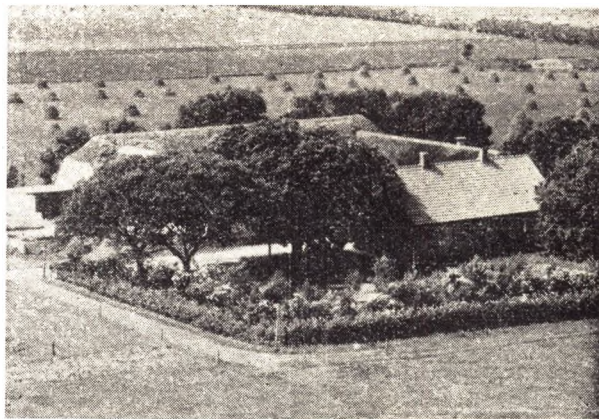

ca. 1930, Kostald og Lade 1875, men moderniseret gennem Tiden. Sandager har været paa Thune Landbrugsskole 1949—50. Der drives et alm. Landbrug, og der benyttes Maskinstation.

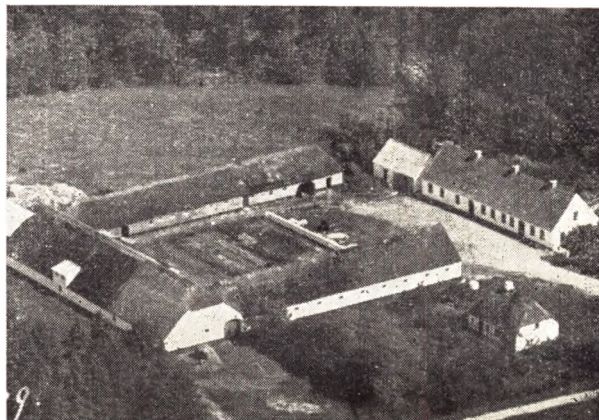

SCHILDAN, OTTO, Voersaa Krog, Voersaa,

er født i Voersaa Krog 2. 1. 1896. Forældre: Kristen Schildan, Voersaa Krog, og Hustru Inger. Slægten bosatte sig i Sognet ca. 1655. Otto Schildan er gift med Edel F. Møller i »Købmandsgaarden«, Lyngsaa, 22. 4. 1904. Forældre: Laurits Møller, »Købmandsgaarden«, Voersaa, og Hustru Line. I Ægteskabet er der 4 Børn: Lotte, Inge, Knud og Aase. Ejendommen Matr. Nr. 12a, blev overtaget 1. 10. 1938 efter Forældrene, som ejede den siden 1885. Ejds. 60.000 Kr. Areal 66 ha. Besætning 30 Malkekøer, 40 Ungkreaturer, 11 Søer, og der leveres ca. 100 Svin aarligt, 3 Heste, og der findes Traktor og Nutidens Maskiner. Stuehuset blev opført 1859, Laden 1860, Kostald 1948, Hestestald og Vognport ca. 1750.

SIMONSEN, JOHS., Elmelund, Voersaa,

er født i Elmelund 6. 11. 1931. Forældre: Vilhelm Simonsen, Elmelund, og Hustru Nielsine Marie. Bedsteforældre: FF Lars Simonsen, »Virkelyst«. FM Jensine. MF Kristen Dahl Christensen, Lyngsaa. MM Birgitte. Johs. Simonsen er gift med Ida f. Iversen i V. Bølle, Farsø, 20. 5. 1931. Forældre: Anthon Iversen, V. Bølle, og Hustru Dorthea. Bedsteforældre: FF Karl Iversen, Løkkenfeldt. MF Niels Rasmussen, Store Brøndum. MM Klara. I Ægteskabet er der 2 Børn: Gurli og Lin-

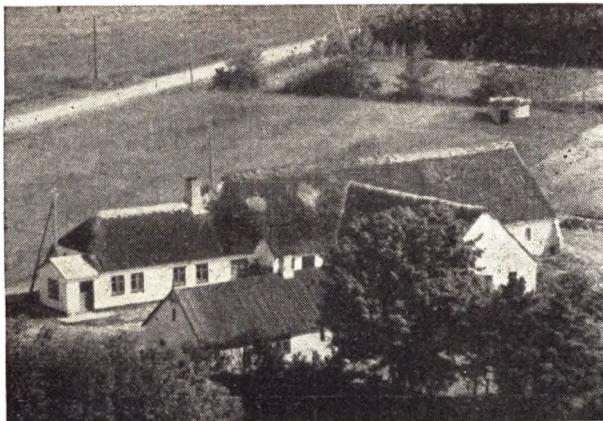

da. Simonsen overtog Ejendommen Matr. Nr. 6c m. fl. 5. 4. 1955 efter sine Forældre, som ejede Gaarden siden 1920, og før igen Simonsens Onkel. Ejds. 12.500 Kr. Areal 24 Tdr. Land, deraf 2 Tdr. Land Skov. Besætning 6 Køer, 5 Ungkreaturer, 2 Heste, 75 Høns, 2 Søer, og der leveres 15—20 Svin aarligt. Laden blev opført 1928, Kostald 1911, Stuehuset er ca. 150 Aar gl., men er senere moderniseret, Hønsehus opført 1934.



SVENDSEN, ALFRED, »Elmely«,  
Præstbro,

er født i Torslev 15. 2. 1894. Forældre: Karl Svendsen, »Gulvad«, Torslev, og Hustru Ane Marie. Alfred Svendsen er gift med Anna f. Jensen i »Heden«, Lendum 3. 3. 1902. Forældre: Karl Jensen, »Heden«, Lendum, og Hustru Kathrine. I Ægteskabet er der 3 Børn: Inga, Egon og Aase. Svendsen overtog Ejendommen Matr. Nr. 37 m. fl. 18. 8. 1948 efter Ejnar Munk. Areal 12 Tdr. Land. Besætning 5—6 Køer, 2 Ungkreaturer, 1 Hest, 1 So, og der leveres 10—15 Svin aarligt. Stuehus opført 1942, Svendsen har bygget Vognport og Tørvehus 1950. Svendsen har tidligere ejet »Jensminde«, Sindal, og »Nørrevangkær« v. Sæby samt »Vedbæk«, Øster Vraa.

SVENDSEN, EMIL, Rugtved Fælied,  
Agersted,

er født i Skellet, Dronninglund 3. 1. 1894. Forældre: Svend Svendsen, St. Raunholdt Mark, og Hustru Johanne. Emil Svendsen er gift med Herdis f. Olsen i Løgtvedholt, Ørsø 9. 2. 1903. Forældre: Ole Chr. Olsen, Murer, Løgtvedholt, og Hustru Kirstine. I Ægteskabet



er 2 Børn: Gunnar og Agnete. Ejendommen Matr. Nr. 7b, som er en Parcel fra »Lille Fæbro«, byggede Svendsen i 1926. Ejds. 18.000 Kr. Areal 15 Tdr. Land. Besætning 6 Køer, 5 Ungkreaturer, 2 Heste, 100 Høns, 2 Søer, og der leveres 6—10 Svin aarlig, Stald-Drivhus opført ca. 1939, senere bygget Vognport. Fru Svendsen har drevet en Del Jordbærvavl gennem de senere Aar.

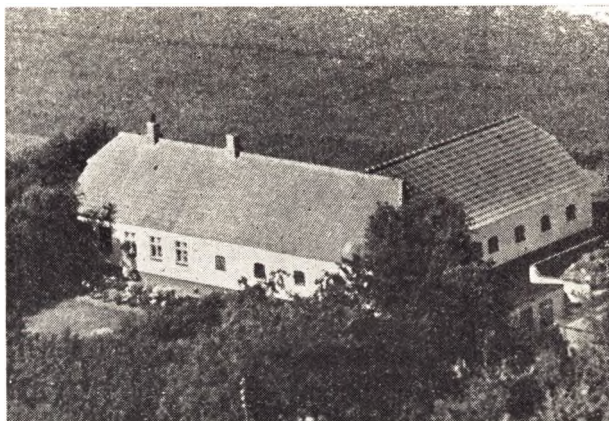

SVENDSEN, VALDEMAR, »Haraldsminde«,  
Agersted,

er født i Skellet, Dronninglund 3. 10. 1888. Forældre: Svend Svendsen, St. Raunholdt Mark, og Hustru Johanne. Bedsteforældre: FF Johan Svendsen, Skaane, Sverige. MF Anders Anderson, Smaalund, Sverige. Vald. Svendsen er gift med Bendine f. Rasmussen i Dronninglund 20. 12. 1890, død 15. 7. 1956. Forældre: Niels Peter Rasmussen, Ørsø, og Hustru Mette Marie. Bedsteforældre: MF Møller Rasmus Olsen, Hald Idskov-Ørsø Mølle. I Ægteskabet er der 5 Børn: Svend Peter Kristian, Harald, død 1931., Johanne, Inga og Ellen. Svendsen byggede Ejendommen Matr. Nr. 7d, som er en Parcel fra »Lille Fæbro«, i 1926. Ejds. 19.000 Kr. Areal 7½ ha. Besætning 7 Køer, 4 Ungkreaturer, 2 Heste, 100 Høns, 2 Søer, og der leveres aarlig ca. 15—20 Svin. Svendsen har senere tilbygget Hestestald, Hønsehus, Maskinhus. Svendsen har boet i Agersted 1923—26. Der drives alm. Landbrug samt Solbærvavl.

SØNDERGAARD, KARL CHR., »Bakken«,  
Lyngsaa,

er født i Albæk 15. 5. 1917. Forældre: Chr. Søndergaard, Voersaa, og Hustru Maren. K. Chr. Søndergaard er gift med Ruth Marie f. Christensen i Dron-



ninglund 5. 6. 1927. Forældre: Georg Christensen, Ny-mark, og Hustru Ingrid. I Ægteskabet er der 5 Børn: Aase, Ene, Mogens, Jan og Peter. Søndergaard overtog Ejendommen Matr. Nr. 89a m. fl. 17. 3. 1952 efter Ma-rinus Wølk. Ejdsck 23.500 Kr. Areal 37 Tdr. Land, deraf 3 Tdr. Land Bepantning. Besætning 10 Køer, 10 Ung-kreaturer, 2 Heste, 150 Høns, 2 Søer, og der leveres 50 Svin aarligt. Stuehus opført 1905, Laden 1941, Kostald 1930 og Høsehuse 1941. Søndergaard har tidligere ejet »Søndergaard« i Voersaa fra 1939—51.

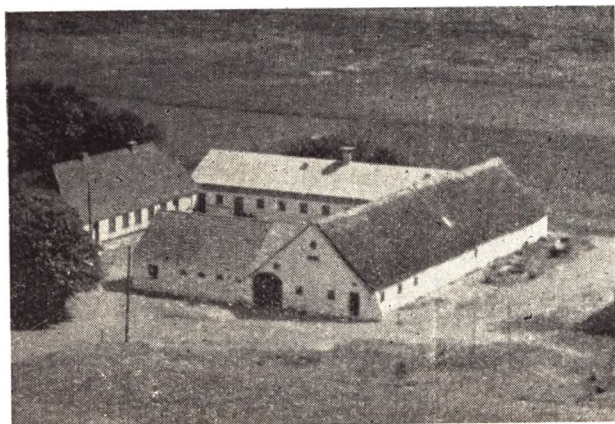

SØRENSEN, ALFRED, »Nørre Klit«,  
Lyngsaa,

er født i Ørtoft 3. 10. 1906. Forældre: Jens Anthon Sø-rensen, »Møllergaard«, Ørtoft, og Hustru Marie Kri-stine. Alfred Sørensen er gift med Jensine f. Nørre-gaard i »Nørregaard«, Ørtoft 10. 7. 1906. Forældre: Jens Nørregaard, »Nørregaard«, Ørtoft, og Hustru Mathine. I Ægteskabet er 4 Børn: Villy Klit, Henning Nørre-gaard, Nelly Nørregaard og Tinne Nørregaard. Ejen-dommen Matr. Nr. 95a overtog Sørensen i 1933, men har drevet den siden 1927. Ejdsck. 32.000 Kr. Areal 67 Tdr. Land, men der er solgt 17 Tdr. Land fra til Som-merhusgrunde 1950. Besætning 12 Køer, 12 Ungkrea-turer, 2 Heste, 450 Høns, 10 Søer, og der leveres ca. 35 Svin aarligt. Ejendommen er opført 1888, men er mo-derniseret fra 1934—50. Gaarden driver Rugeriet »Nør-reklitten« med Salg af daggamle Kyllinger. Kostald opført 1954, Hestestald 1939, Høsehuse 1952. Sørensen var Kasserer for Transformatorforeningen i 12 Aar 1939—51, Brandfoged siden 1936 og i Bestyrelsen for Hesteforsikringen og lokal Foderstofforening.

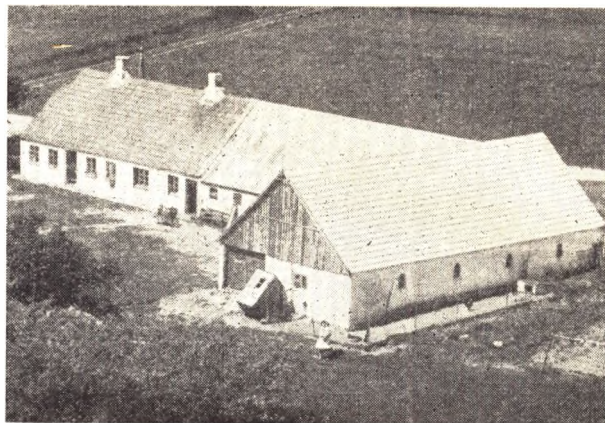

SØRENSEN, CHR. P., »Bakholm«,  
Voersaa,

er født i Voersaa 2. 5. 1927. Forældre: Mekaniker Chr. P. Sørensen og Hustru Ella. Bedsteforældre: FF Chr. Sørensen, Stisholt. FM Marthine. MF Peter Thomsen, Bækgaard, Voersaa. MM Else. Chr. P. Sørensen er gift med Anna-Lise f. Sørensen i Voersaa 1. 9. 1929. For-ældre: Jens Laur. Sørensen, »Rusgaard«, Voersaa, og Hustru Anne Marie. Bedsteforældre: FF Niels Peter Sørensen, Præstbro. FM Kirstine. MF Niels Nielsen, Vittrup, Løkken. MM Kristine. I Ægteskabet er 1 Barn: Aase. Sørensen overtog Ejendommen Matr. Nr. 7c m. fl. 22. 5. 1952 efter Oskar Hansen. Ejdsck. 13.000 Kr. Areal 20 Tdr. Land, deraf 2—3 Tdr. Land Bepantning. Besætning 5—6 Køer, 5—6 Ungkreaturer, 2 Heste, 50 Høns, 1—2 Søer, og der leveres aarligt 10—15 Svin. Ejendommen er opført fra 1925—30, men er senere moderniseret. Chr. P. Sørensen har været paa Try Høj-skole 1949—50. Har været i Transformatorforeningen siden 1955.

SØRENSEN, FREDERIK, Holtlund,  
Præstbro,

er født i Halmstad, Sverige, 11. 5. 1905. Moderen: Ka-roline Sørensen, Sæby. Fr. Sørensen er gift med Inge-borg f. Johansen i Sæby 27. 2. 1915. Forældre: Albert Johansen, Kgs. Lyngby, og Hustru Annine. I Ægteska-bet er der 6 Børn: Sv. Arne, Lilly Mariane, Bertha Karoline, Gunnar, Henny og Else-Mie. Sørensen over-tog Ejendommen Matr. Nr. 15b 1. 11. 1954 efter Holger Christensen. Ejdsck. 11.000 Kr. Areal 4,4 ha. Besætning 3 Køer, 3 Ungkreaturer, 1 Hest, 80 Høns, 1 So, og der leveres 4 Svin aarligt. Sørensen har tidligere ejet Holt Mose fra 1938—54. Ejendommen er opført i 1933. Sø-rensen ejer samtidig Holtlund Grusgrav, Tlf. 38y Voersaa.

SØRENSEN, KONRAD, »Skovgaard«,  
Mølholt, Præstbro,

er født i Aasted 18. 1. 1903. Forældre: Andreas Sø-rensen, »Nørre Tørrishave«, Aasted, og Hustru Tho-mine. Konrad Sørensen er gift med Johanne f. Berthel-sen i Koldbrohus v. Taars 28. 6. 1902. Forældre: Albert Berthelsen, Koldbrohus v. Taars, og Hustru Karen. I Ægteskabet er der 6 Børn: Bent, Kjeld, Frank, Vagn, Kamma og Alis. Sørensen overtog Ejendommen Matr. Nr. 42a 20. 4. 1927 efter Lars Skovgaard. Ejdsck. 11.500

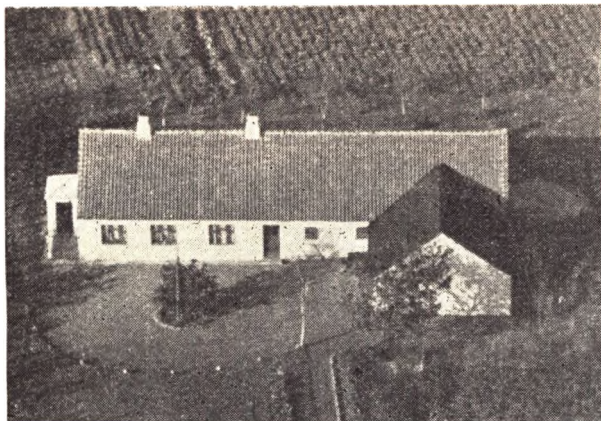

Kr. Areal 14 Tdr. Land opdyrket. Besætning 5 Køer, 1 Ungkreatur, 2 Heste, 75 Høns, Søer, og der leveres 10—15 Svin aarligt. Ejendommen er opført 1926. Sørensens er samtidig Indvejer og Prøvemand paa Præstbro Mejeri.



**SØRENSEN, JENS, »Nørre Elkjær«,**  
Præstbro,

er født i Halskovbæk v. Klokkerholm 23. 9. 1897. Forældre: P. Sørensen, Halskovbæk v. Klokkerholm, og Hustru Maren. Jens Sørensen er gift med Frederikke f. Jensen i »Nørre Elkjær« 19. 5. 1903. Forældre: Julius Jensen, Nørre Elkjær, og Hustru Signe. I Ægteskabet er 5 Børn: Jenny, Gudrun, Rigmor, Godtfred og Børge samt 2 Plejebørn: Jens og Signe. Jens Sørensen overtog Ejendommen Matr. Nr. 18a i 1937 efter sine Svigerforældre, som havde ejet den siden 1875. Ejds. 11.000 Kr. Areal 12 Tdr. Land, deraf 1 ha med Skov og Mose. Besætning 4 Køer, 2 Ungkreaturer, 2 Heste, 3 Søer, der leveres 6—7 Svin aarligt. Sørensen er desuden Biavler. Han har 20 Stader. Ejendommen er opført i Tidens Løb efter Brand 1860. Laden 1925, Kostald 1937, Hønsehuse og Stald 1953 .

**SØRENSEN, KRISTEN, »Øster Endelt«,**  
Lyngsaa,

er født i Albæk 4. 10. 1893. Forældre: Niels Peter Sørensen, »Klemmehave«, og Hustru Nielsine Kirstine. Kristen Sørensen er gift med Anna f. Boelsskifte i Vester Hjern 21. 8. 1899. Forældre: Jens Boelsskifte, Manufakturhdl., Ingstrup, og Hustru Kathrine. I Ægteskabet er 4 Børn: Erik, Oda Margrethe, Ellen Kristine og Hanne Kathrine. Kristen Sørensen overtog



Ejendommen Matr. Nr. 92a 1. 12. 1945 efter Otto Knudsen. Ejds. 24.000 Kr. Areal 22 Tdr. Land, deraf 4 Tdr. Land Beplantning og Tørvemose. Besætning 6 Køer, 5 Ungkreaturer, 2 Heste, 100 Høns, 1 So, og der leveres 15—20 Svin aarlig. Ejendommen er opført 1912 efter Brand. Sørensen har tidligere ejet Aabo 1934—45. Tidligere slagtede Sørensen en Del for Eggen.

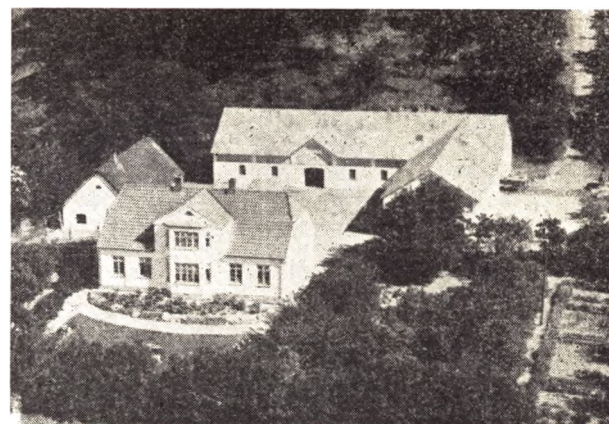

**SØRENSEN, OLUF, »Højen«,**  
Præstbro,

er født i »Højen« 3. 3. 1908. Forældre: Ole P. Sørensen, »Højen«, og Hustru Ane. Bedsteforældre: FF Kristian Sørensen, Skibsfører, Voersaa. FM Maren. MF Jakob Jakobsen, »Skoven«, Albæk. MM Marie. Oluf Sørensen er gift med Alma f. Jensen i Kvisselholt Mark 14. 9. 1915. Forældre: Jens Jensen, Faldt, Albæk, og Hustru Mariane. Bedsteforældre: FF Jens Peter Jensen, Akjær, Ulsted. FM Maren. MF Jens Ingvarnsen, Agersted Skov. MM Signe. I Ægteskabet er 7 Børn: Anna, Peter, Bente, Grethe, Jørn, Ella og Jens. Ejendommen Matr. Nr. 23 m. fl. overtog Sørensen 17. 9. 1930 efter sine Forældre, som havde ejet den siden 1888. Ejds. 37.000 Kr. Areal 36 Tdr. Land, deraf 6—7 Tdr. Land Plantage. Besætning 8—9 Køer, 10 Ungkreaturer, 2 Heste, 75 Høns, 4 Søer, og der leveres 15—20 Svin aarligt. Ejendommen er opført 1933—34. Oluf Sørensen har været paa Vallekilde Højskole 1926—27. I Bestyrelsen for Præstbro Mejeri i 3 Perioder, i Transformatorforeningen fra Stiftelsen, Formand for lokal Jagtforening. Paa Sørensens Mark findes 2 Høje, kaldet »Degnehøjene«, højeste Punkt i Øst-Vendsyssel. Læsø ses klart derfra.

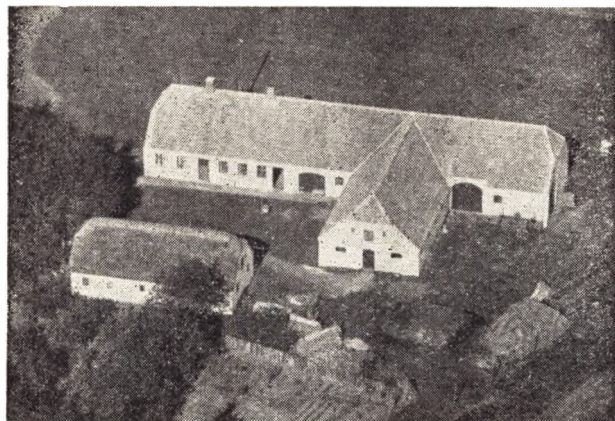

**SØRENSEN, PEDER, »Lille Skorpholt«,**  
Lyngsaa,

er født i »Alfredsvad« 28. 11. 1888. Forældre: Anders Peter Sørensen og Hustru Jensine Kirstine. Sørensen overtog Ejendommen Matr. Nr. 62 efter sin Broder i 1946. Ejds. 18.500 Kr. Areal 15 Tdr. Land Agerjord, 34 Tdr. Land Skov. Besætning 6 Køer, 4 Ungkreaturer, 2 Heste, 25 Svin. Der drives Skovbrug med Gavntre. Ejendommen er opført 1924. Sørensen har tidligere ejet »Vadet« fra 1924—45. Har været paa Emdrup Højskole 1908—09. I 1948 blev der bygget Gødningshus.

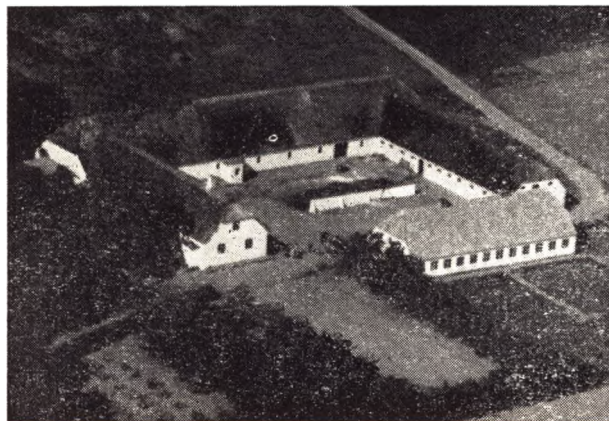

**SØRENSEN, SOFUS, Vadet,**  
Præstbro,

er født i Volstrup 17. 3. 1900. Forældre: Kristian Sørensen, Rønholt, Volstrup, og Hustru Marie. Sofus Sørensen er gift med Solveig f. Hypholdt paa »St. Hypholdt« 3. 12. 1910. Forældre: Niels Peter Hypholdt, »St. Hypholdt«, og Hustru Else. I Ægteskabet er 7 Børn: Else Mie, Esther, Edith, Chresten Peter, Hans Jørn og Ejvind og Olav. Sofus Sørensen overtog Ejendommen

Matr. Nr. 72a i 1945 efter Peter Sørensen. Ejds. 39.000 Kr. Areal 63 Tdr. Land opdyrket. Besætning 15 Køer, 20 Ungkreaturer, 4 Heste, 25 Søer, og der leveres ca. 65 Svin aarligt. Sørensen har tidligere ejet »Krattet«, Understed 1932—45.



**THOMSEN, AAGE, Holt Bjerg,**  
Præstbro,

er født i Lyngsaa 2. 12. 1912. Forældre: Sindahl Peter Thomsen, Lyngsaa, og Hustru Jensine. Bedsteforældre: FF Anders Thomsen, »Langelund«. Aage Thomsen er gift med Else f. Pedersen i »Nordøst« 20. 2. 1917. Forældre: Alfred Pedersen, oersaa, og Hustru Mette Marie. I Ægteskabet er der 6 Børn: Knud, Inger, Esther, Børge, Kjeld og Ole. Thomsen overtog Ejendommen Matr. Nr. 53 m. fl. i 1940 efter Chr. Madsen. Ejds. 12.000 Kr. Areal 17 Tdr. Land opdyrket og 3 Tdr. Land Hede og Skov. Besætning 5 Køer, 3 Ungkreaturer, 2 Heste, 60—70 Høns, 2 Søer, og der leveres 10—15 Svin aarligt. Thomsen har tidligere været fodermester i »Bojensgaard«, Ørtoft, 1938—40 samt i Voersaa 1935—38. Thomsen har kørt Mælk til Fæbroen Mejeri siden 1951.

**ØSTERGAARD, ANKER, Mølholt,**  
Præstbro,

er født i Mølholt 13. 10. 1911. Forældre: Jens Østergaard, Mølholt, og Hustru Bendine. Anker Østergaard er gift med Gerda f. Pedersen i Skærum 9. 11. 1920. Forældre: Peter Pedersen, Idskov, og Hustru Marie. I Ægteskabet er 3 Børn: Ermine, Jens Hardy og Ingolf. Østergaard overtog Ejendommen Matr. Nr. 38m efter sine Forældre 19. 5. 1942. Forældrene havde ejet den siden 1909. Ejds. 16.500 Kr. Areal 16 Tdr. Land opdyrket. Besætning 6 Køer, 5 Ungkreaturer, 2 Heste, 100 Høns, 6 Søer, og der leveres ca. 20 Svin aarligt. Stuehuset er opført 1927, Kostald 1937, Laden samt Hestestald ca. 1909. Anker Østergaard har været i Hesteforsikringen siden 1954. Bestyrelsesmedlem i Sygekassen i 2 Perioder.



# VORE SOGN

omgives af Albæk S., hvorfra det delvis skilles ved Vore Aa, Skæve S., hvorfra det delvis skilles ved flere mindre Tilløb til Vore Aa (Siverslet Bæk, Tøsbæk, Spaanbæk og Højbæk), Hellevad, Dronninglund og Asaa-Melholt S. Kirken ligger c. 14 km SV. for Sæby og c. 32 km NØ. for Aalborg. De ikke videre højtliggende Jorder, der mod S. er bakkede (Ellehøje, 55 m, i Nærheden trig. St.), er overvejende sandmuldede og sandede. Lidt Skov (Kongkær). Gennem Sognet, der gennemstrømmes af Vore Aa med flere mindre Tilløb, gaar Landevejen fra Sæby til Aalborg samt Nørre-Sundby-Sæby-Frederikshavn Banen.

Befolkning i 1921: 2494 (1801: 841, 1850: 1170, 1901: 2106), boende i 485 Gaarde og Huse. Det saml. Hartk. (1905): 394 Td.; 96 Gaarde med 340 og 176 Huse med 50, forsk. Lodder med 4 Td. Hartk., samt 75 jordløse Huse. Ejds. (1920): 6944, deraf Jordv.: 3500. Areal: 4844 ha, hvoraf (1919) bestaaet med Hvede 8 ha, Rug 506, Byg 136, Havre 650, Blands. til Modenhed 484, Kartofler 150, Foderroer 403; Brak udgjorde 273 ha, Grønfoder og Græsning 1822, Haver o. l. 53, Tørvemoser 56, Skov 99, Heder og Lyngbakker 25, Klitarealer og Stenmarker 11, Vandar. 18. Kreaturhold (1922): 807 Heste, 4008 Stk. Hornkv. (deraf 2312 Køer), 31 Geder, 869 Faar, 2981 Svin (1914: 3599).

I Sognet Vore (Voer; 1408 Worthssohn) Kirke med Præstegd. (opf. 1902 ved Vorgd.) og Byerne: Gl.-Agersted (1408 Agherstudh) med Skole, Ml. og Kbmshdl.; Agersted Stationsby — 1. Februar 1921: 88 Gaarde og Huse og 385 Indb. — med Filialkirke (lidt N. for Byen), Dobbeltskole (opf. 1918, Arkt. Vejby Christensen), Privatskole, Forsamlingshus, Missionshus (»Salem«, opf. 1894, flyttet til Stationsbyen 1922), Banken for Agersted og Omegn (opr. 1919, Aktiekap. 31. December 1921 100,000, Reserver 10,000, Indsk. 450,996 Kr.), Kbmshdl., Kro, Ml., Maskinværksted, Maskinsnedkeri, Cementstøberi, Vandværk, Elektricitetsværk, Fællesmejeri (opr. 1903), Markedsplads (Marked i April og Sept., Heste og Kreaturer), Sessionssted for Lægderne 461 og 463a og b af 5. Udskrivningskr., Jærnbanest. og Posteksp.;

Idskov (1355 Egyskough) med Skole; Bitteby; Flavenskjold (1578 Flavenskød; 1662 Flavenschal) — 1. Februar 1921: 73 Gaarde og Huse og 308 Indb. — med Skole (»Vestengaarden Skole«), Missionshus (»Bethesda«, opf. 1898), Kro, Kbmshdlr., Brugsforen. m. m., Fællesmejeri (opr. 1888), Elektricitetsværk, Filial af Landbosparekassen i Aalborg, Markedsplads (Marked i April, Sept. og Nov., Heste og Kreaturer) og Postkontor. Agersted Fattiggd. (opr. 1878, 41 Pl.) paa Gaarden Enodden (1662 Eenodd). Saml. af Gaaarde og Huse: Vesterskov, Skovmølle (1688 Schoufmølle) med Ml., Agersted Fæled, -Skov, -Eng, Baandhagen (1662 Bandhagen), Togaarde (1610 Tougaarde) med Albæk-Vore Kommunes Sparekasse (opr. 1870; 31. Marts 1921 var Indsk. 581,579, Reservefond 49,782 Kr., se And. S. Hedegaard, Albæk-V. Kom.s Sparek. 1870-1920, Sæby 1920), Gaardsholt (1408 Westergardsholt), Kæret, Smalbro (1688 Smalbroe) Hald (1662 Hall), Bunkerne (1688 Boncherne), Idskovhede, Skellet (delvis i Dronninglund S.), Ensted, L.-Ravnholt (1662 Raffnholt), Overgaard (1662 Offuergaard), Huse, Østereng, Endel (1638 Endeel), Dyssevad (1408 Dusiwad), Rykind (1638 Rychind), Trangetsmark med Ml. — Gaarde: Hovedgaarden Vorgaard (1662 Worgaard) har 36,8 Td. H., Ejds. 831; c. 501 ha, deraf Ager 317, Skov 175 (heraf 145 ha i Hellevad S.). Pulsgaarden (udstykket fra Vorgd.): 15,5 Td. H., Ejds. 175; c. 158 ha. Albertinesminde: 12,2 Td. H., Ejds. 120. Jordv. 67; c. 88 ha, alt Ager. Højsted (c. 8 Td. H.), Lunderhede (1610 Lundehie), Strudsholm (1662 Struszholm), Vandsted (1662 Wandsted), Hvidkilde (1688 Hvidkilde), Gyden (1688 Gyden), Bjeldbakke (1688 Bildbacken), Kniben (1662 Knibben), Knarren (1688 Knarren), Nørholt (1688 Nørholt), St.-Tranget (1638 Trangit), Aabolt (1662 Aabolt), Volbro (1662 Wolbroe), Brunvang (1638 Brunvang), Bøgeskovhale (1662 Bøgschovhael), Svinhave (1662 Svinhofen), Krogen (1355 Krogyn), Dammen (1688 Dammen), Mølkær (1688 Molkier), V.-Idskov med Ml.

Vore S., en egen Sognekommune, har Tingsted i Sæby og hører under Rets- og Politikr. Sæby Kbst.



m. m., Hjørring Amtstuedistr., Sæby Lægekr., Dronninglund Hrd.'s Skatte- og Vurderingskr., Amtets 2. Folketingskr., 3. Forligskr. og 5. Udskrivningskr.' Lægd 463a (Vestengaard og Idskov Fjerdinger) og 463b (Agersted Fjerding). Kirkerne er selvejende (Sognekirken fra 1919).

Kirken består af Skib og Kor ud i eet, Taarn mod V., Vaabenhus mod S. og Kapel paa Korets Sydside. Den oprindl. Kirke, der bestod af Skib og Kor, er opf. i romansk Tid af huggen Kamp paa en Sokkel med Skraakant, men er undergaaet saa mange Ombygninger, at der kun er faa Rester igen af den. I den sen. Middelald. er det smalle Kor blevet nedbrudt og ombygget i samme Bredde som Skibet samt overhælveth, ligesom Kapellet, af Mursten, blev tilføjet. Efter Otte Banners Død lod Hustruen Ingeborg Skeel Kapellet forhøje, saaledes at det virker som et bredt, undersætsigt Taarn med en højtliggende Hvælving; Vinduerne har Renæssancerammer, og Gavlene, der nu er ganske simple, har utvivlsomt ogsaa været udstyrede i samme Stil. Taarnet, med det ind til Kirken aabnede, overhælveth Underrum, er opf. af huggen Kamp og Mursten 1579, om hvilket en Sandstens-tavle paa Vestsiden maaske minder; Taarnet og Vaabenhuset, der er en sentmiddelalderl. Munkestens Bygn., udbedredes 1788 af Holger Reedtz-Thott, hvis Navnetræk staar begge Steder sammen med hans Hustrus (Anna Beate Magd. v. Woida). Skibet har fladt Loft. Fløjaltertavle i Renæssancestil, stafferet 1621, men med et Maleri fra 1777 (Korsfæstelsen) af E. A. Exner, paa Fløjene Nadverordene samt Jørgen Arenfeldts og Rigborg Lindenovs Vaaben. Romansk Granitfont med fremspringende Knopper og en raat udført Menneskefigur. Prædikestol fra Renæssance-tiden med Fremstill. af Maanederne (nu kun 4 bevaret), har tidligere været anbragt som et Lektorium foran Koret. De øverste, udskarne Stolestader er fra 1621 og har Jørgen Arenfeldts og Rigborg Lindenovs fædr. og mødr. Vaaben. Paa Kapellets Syd-væg et af Ingeborg Skeel opsat, fortrinlig udført Sandstens-epitafium (restar. 1874) over hende og Manden, begge knælende; i Østmuren Mindesten over Niels Skeel, død 1561, hans Hustru Karen Krabbe og Sønnen Hans Skeel, død 1565 paa Falkenberg Hede. I Kapellets Ydermur en Sten med Vaaben og Indskrift, der fortæller, at Ingeborg Skeel som Enke »lod denne Kirke og Kapel forandre«. Kisterne, der har staaet i Kapel-

let og i Kælderen under dette og Koret er nedsænkede paa Kirkegaarden.

Filialkirken i Agersted er opf. 1903 (indv. 6. December) efter Tegn. af Arkt. L. Olesen, København, af røde Mursten og består af Kor og Skib samt Vesttaarn med Vaabenhus; S. for Koret en Udbygning med Paaklædningsrum. Granitfont. Altertavle med Maleri af H. A. Brendekilde (Christus og Nikodemus). Paa Alteret en syvarmet Messinglysestage. Kirken rummer 200 Siddepladser.

Vorgaard ejedes 1481 og 1494 af Anders Pedersen. Hans Dattersøn var vistnok Erik Grøn, der 1509 nævnes af V., og Jacob Andersen, der 1518 solgte to Dele af Gaarden til den børglumske Bisk Niels Stygge, var rimeligvis hans Søn. Bispnen lagde V. under Bispestolen og forsynede den med Bøndergods og anselige Bygninger. 1534 blev den indtaget og afbrændt af Skipper Klement; efter et Sagn maatte Bispnen Stygge Krumpen skjule sig i »Peder Ridemands Bagerovn« med sin Frille, Elsebet Gyldenstjerne. Efter Reformationen tilfaldt den Kronen, der bortforleuede den (bl. Lensmændene var den sidste fynske, katolske Bisp Knud Gyldenstjerne), indtil den 1578 blev mageskiftet mod Nygaard ved Kolding til Karen Krabbe og hendes Datter Ingeborg Skeel, g. m. Otte Banner til Asdal, død 1585 barnløs. Om Fru Ingeborg Skeel, død 1604, fortæller Sagnet meget ondt, især om hendes Grusomhed mod de undergivne og Gerlighed, ligesom det lader hende spøge paa Gaarden (Præsten har manet hende ned i et Morads, »Pulsen«; hver Nytaarsnat nærmer hun sig et Hanefjed til Gaarden, og naar hun kommer saa nær, at hun kan kigge ind af Vinduet, skal V. gaa til Grunde). Da Fru Ingeborg var død, arvede Hans Axelsen Arenfeldt (død 1611) V., som derefter kom til hans Søn Jørgen A. (død 1658), der samlede det adspredte Gods. Under Svenskerne Indfald 1644 blev den svenske Besætning, der havde besat V., nødt til at kapitulere, idet Vogn Vognsen til Stenshede med Omegnens Bønder indtog den. Jørgen Arenfeldts Svigersønner Chrf. Fr. v. Buch og Tage Høg skrev sig derefter til V., den sidste endnu i 1671, men c. 1670 kom den til Baron Jens Juel, hvis Svigersøn Kmjkr. Fr. Vind 1694 tilskødede sin Svoger Holger Reedtz sin Hustrus Tredjepart i V. Gd. og Gods (426 Td. H.) med Tiender (39 Td. H.). Efter Holger Reedtz's Død 1707 tilhørte V. hans Enke Berte Christine Baronesse Juel, død 1732, og Søn Peder Reedtz, død 1780, hvis Søn Kmhr. Hol-

ger Reedtz-Thott 1791 ved Aukt. solgte V. med Skove og Tiender (henh. 98, 27 og 54 Td. H.) samt Rugtved og Bøndergods (23 og 468 Td. H.) for 104,250 Rd. til Brødrene Niels og Jens Steenild, dog med Forbehold af Forkøbsret. Jens skødede 1814 sin Halvpart af V. for 100,000 Rbd. N. V. til Niels, som kort før sin Død 1819 testamenterede V. med Tiender (98 og 54 Td. H.) samt Gods (Ag. og Eng 450, Sk. og Mlsk. 39 Td. H.) til sin Broderdatter Bendine Cathr. Margr. S., mod at hun udbetalte 68,000 Rbd. Sølv til de øvrige Arvinger. Hun (død 1833) ægtede 1825 Overkrigskomm. Joh. Fr. Schultz (død 1851), som 1842 skødede den med omtr. samme Tilliggende som 1819 for 230,000 Rbd. til Kmjkr. E. E. Rosenørn, Kmjkr. H. A. Hoppe (død 1840) og Jægerm. H. Bloch (død 1847), af hvilke førstnævnte overtog den 1849 (med Gods) for 230,000 Rd., først sammen med Konferensrd., Højesteretsass. P. D. Bruun og fra 1865 alene, indtil han 1872 solgte den (uden Gods og uden de senere tilkøbte Skove) for 305,000 Rd. til Landvæsenskomm., cand. jur. P. B. Scavenius, der gjorde meget for Gaarden og tilkøbte store Skovarealer (bl. a. Dronninglund Storskov). Aaret efter hans Død (1914) solgte hans Bo V. til hans Brodersøn, Udenrigsminister E. Scavenius, der har bortsolgt næsten alle Skove og en stor Del af Jorderne, hvorved Gaardene Østmark, Pulsgaarden og Højsted opstod.

Hovedbygningen, en af Landet smukkeste og interessanteste Renæssancegaarde, ligger paa en rummelig, firkantet Borgø i et Mosedrag, omgivet af meget brede Grave, over hvilke fører en fast Bro i Stedet for den tidligere Vindebro. Den bestaar af to, i ret Vinkel sammenbyggede, grundmurede Fløje, to Stokv. høje over Kælderen. Den østl. Fløj, Hovedfløjen, er opf. af Ingeborg Skøel omkr. 1590 som »bedrøvet Enke«; paa Indskriftstenen i Vore Kirkes Kapel nævnes som Byggeaar 1586, over Hovedportalen staar 1588 og 1591. Over Kvadersoklen er de røde Murstensmure rigt smykkede med Sandstensdekorationer i Højrenæssancestil. Facaderne deles vandret af Bæltesimsær og lodret af Murpilastre med Bossering og Kapitæler, der i Stueetagen er af toskansk, paa Salen af jonisk Orden. Tagudhænget bæres af udskaarne Trækonsoller. Vinduerne indrammes af ornamenterede, fantasifuldt varierede Sandstenskarme. Men pragtfuldest er dog Portens østre Portal, komponeret som en antik Triumfbue med fire doriske Søjler og Trilfygesims, rigt ornamenteret og kro-

net med et Topstykke, hvori Otte Banners og Ingeborg Skeels fædr. og mødr. Vaaben, Bygningsindskriften og øverst Kong Frederik II's Navnetræk F.S. Paa hvert af Fløjens Østhjørner staar et ottekantet Taarn, der sikkert tidligere har været højere; ogsaa de oprindelige Gavle er nedskaarne. Ind mod Gaardspladsen findes to ligeledes ottekantede, men slankere Trappetaarne, det ene S. for Porten, det andet, med en ejendommelig Portaltrappe, i Hjørnet mellem Hoved- og Sidefløjen. Nordfløjen bestaar af to Dele. Ælst er Østpartiet, et oprindeligt fritliggende, sentgotisk Hus, sikkert fra Biskop Stygge Krumpens Tid og fuldført før Gaardens Brand i Grevefejden 1534, af Munkesten i Munkeskifte, med Rester af gotiske Vinduer og øverst med et Halvstokværk, hvori der har været Skydeskaar, baade i N., S. og Ø.; Østgavlen, der endnu staar bevaret bag Ingeborg Skeels Hovedbygning, har haft Blindinger og Trappekamme. Vestgavlen er derimod nedrevet ligesom to Udbygninger, den ene ind mod Gaarden, den anden paa Nordsiden (nævnt 1578 som en Kvist af Grundmur forneden og Bindingsværk foroven). I det indre har Bispehusets Kældre Tøndehvælv, hvorunder der senere er indrettet et mørkt Fangehul med en lav Indgangsdør, den berygtede »Rosodont«; i Stuen findes to krydshvælvede Sale, af hvilke den største har fire Hvælvinger baarne af en Midtsøjle af Granit. Nordfløjens Vestparti er en enkelt Murstensbygning fra Renæssancetiden, formodentlig noget senere end Ingeborg Skeels Tid; dens Vestgavl er ombygget 1875 i gotisk Stil. En yngre Sydfløj af Bindingsværk blev nedbrudt 1875-78, da Nordfløjen restaureredes. De andre Steder af Borggaarden har tidligere været begrænsede af Hegnsmure; 1662 var der opad denne Brandmur bygget fire Halvtagsnuse, de 3 af Bindingsværk, det fjerde af Grundmur. Delvis har disse Mure sikkert været middelalderlige, idet allerede Bispenses Vorgaard omsluttedes af en firkantet Ringmur, og i Østmuren stod 1578 et Porttaarn. Endnu findes der under Gaardmuren af Ingeborg Skeels Bygning Rester af den sentmiddelalderlige Mur. Vorgaards Lade brændte 7. Juli 1790.

V. Birk, der blev oprettet 1578 og omfattede Vore, Albæk og Skæve Sogne, nedlagdes 1820.

I et Anlæg Ø. for Vorgd. blev 1. August 1915 afsløret en Mindesten (Natursten, opfisket ved Skagen) med Portrætmedaillon af P. B. Scavenius, rejst af Egnens Beboere.

Albertinesminde blev opr. 1838 af to fra Idskov udflyttede Gaarde af A. N. Winkel til Dybvad, som gav den Navnet Winkeldal; han fæstede den s. A. til Godsforv. J. N. K. Kold, der 1849 gav den Navnet A. efter sin nys afdøde Hustru. Winkel solgte den (7½ Td. H.) s. A. for 6500 Rd. til C. T. Henriksen, der forøgede den og 1861 solgte den (13 Td. H.) for 36,000 Rd. til Forv. H. Nielsen, som 1882 afhændede den for 107,000 Kr. til Forp. A. B. Due, fra hvem den 1899 gik over til Broderen, Gross. Jul. Due for 80,000 Kr. 1908 solgte han den for 101,000 Kr. til Insp. N. P. Jensen paa Dybvad.

Idskov synes at være det »Egeskov«, hvortil en Adelsmand Jens Tomesen skrev sig 1468-78 og Niels Juel 1504-18.

En hellig Kilde, Vikilde, skal have været Ø. for Agersted By.

De c. 50 Oldtidsmindesmærker, der kendes i Sognet, ses tydelig at holde sig til det høje Land i Sognet midterste og sydøstl. Del; adskillige af dem er nu ødelagte.

Sognet har tidligere (allerede før 1555) været Anneks til Albæk, indtil det ved Res. af 2. September blev et eget Pastorat. I kommunal Hens. er det fra 1918 udskilt fra Albæk.



ANDERSEN, JOHS., »Thysminde«, Præstbro,

er født i Koldby, Hørdum 4. 9. 1904. Forældre: Jens Andersen, Koldby, Hørdum, og Hustru Ane. Johs. Andersen er gift med Sigrid f. Jensen i Hørby 14. 4. 1909. Forældre: Anthon Jensen, »Nørre Hul«, Albæk, og Hustru Marie. I Ægteskabet er 4 Børn: Knud Arne, Betty, Jens Thybo og Anker Viggo. Johs. Andersen opførte i 1934 Ejendommen Matr. Nr. 1bi paa en Parcel udstykket fra Voergaard. Ejds. 27.000 Kr. Normal Besætning er 8 Køer, 6 Ungkreaturer, 3 Heste, 100 Høns, 2 Søer

og der leveres ca. 25 Svin aarligt. Andersen var i 1932-33 paa St. Restrup Husmandsskole.

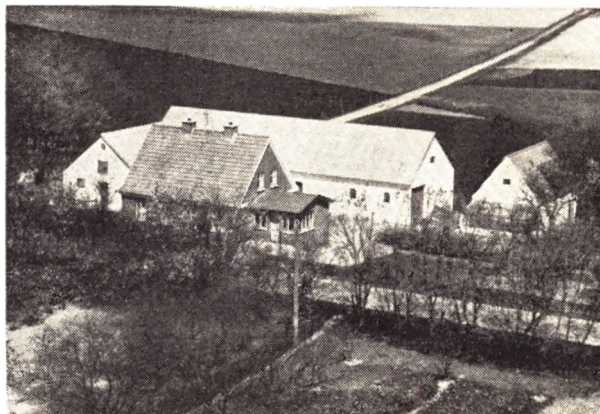

ANDERSEN, PEDER CHR., Grønnevang, Præstbro

er født i Flauenskjold 28. 6. 1904. Forældre: Peder Andersen, Landpost i Flauenskjold, og Hustru Inger. Peder Chr. Andersen er gift med Mary Katrine f. Jakobsen i Dorf 5. 5. 1908. Forældre: Anders Jakobsen, Aumklødt, og Hustru Martine. I Ægteskabet er 4 Børn: Inger Kristine, Knud Henry, Poul Erik og Esther Rigmor. Peder Chr. Andersen overtog i 1936 Ejendommen Matr. Nr. 1bb efter Aage Lohn Andersen med et Areal paa 7,6 ha. Ejds. 25.500 Kr. Normal Besætning er 7 Køer, 6 Ungkreaturer, 2 Heste, 2 Søer, og der leveres ca. 30 Svin aarligt. Andersen har tidligere i 5 Aar ejet et Hus i Idskov. I 1927-28 var Andersen paa Haslund Højskole. Fra 1946-54 var Andersen Medlem af Sogneraadet og han har siden Starten været Medarbejder ved Søndagsskolen i Præstegaarden.



ANDREASEN, JAKOB, »Engvang«, Agersted,

er født i Give 8. 6. 1921. Forældre: Chr. Andreasen, Randbøl, og Hustru Karen. Jakob Andreasen er gift med Ester Helene f. Mikkelsen i Agersted 19. 1. 1923. Forældre: Mikkel Mikkelsen, »Vesterlad«, og Hustru Maren. I Ægteskabet er 2 Børn: Villy og Ulla. Jakob Andreasen overtog 1. 4. 1955 Ejendommen Matr. Nr. 3m efter Erik Madsen med et Areal paa 3 Tdr. Land. Ejds. 8500 Kr. Normal Besætning er 4 Køer, 1 Ung-

kreatur, 50 Høns, 2 Søer, og der leveres ca. 14 Svin aarligt. Andreasen arbejder samtidig paa Egnen ved forskelligt Arbejde. Fra 1945-50 ejede Andreasen Gandrup.

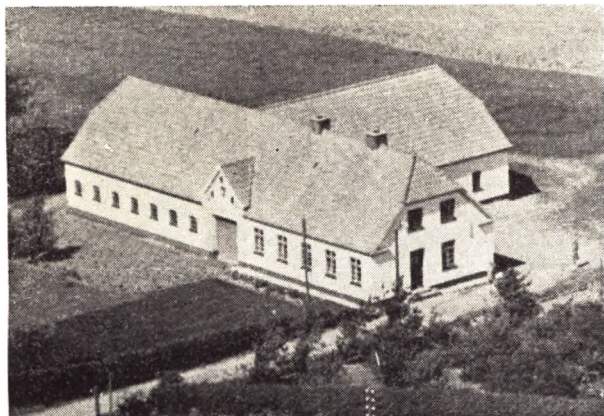

BØGSTED, LARS, Voergaard Mark, Præstbro,

er født i Dronninglund 21. 10. 1894. Forældre: Niels Chr. Bøgsted, Dronninglund, og Hustru Anna. Lars Bøgsted er gift med Eva f. Nielsen i Hals 10. 9. 1904. Forældre: Niels Lassen Nielsen, Stinesminde, og Hustru Mariane. I Ægteskabet er 1 Barn: Gerda. Lars Bøgsted opførte i 1934 Ejendommen Matr. Nr. 1au paa en Parcel udstykket fra Voergaard. Normal Besætning er 7 Køer, 5 Ungkreaturer, 2 Heste, og der leveres ca. 25 Svin aarligt. Hønsehus, Tørvehus og Kornmagasin er opført 1950. I 1932 deltog Bøgsted i et Dræningskursus i Borris.

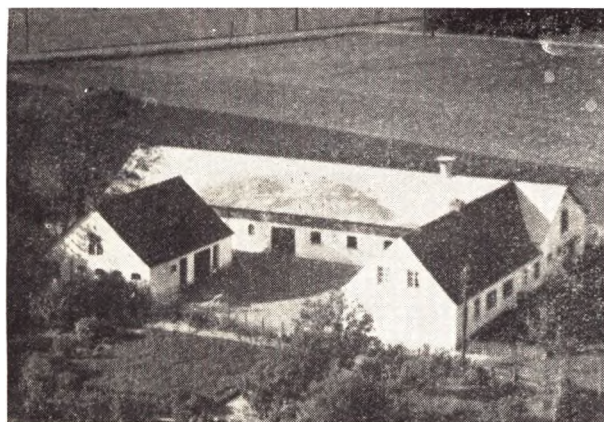

CHRISTENSEN, ANDREAS, »Trangets Mølle«, Flauenskjold,

er født i Hellevad-Ørum 29. 5. 1914. Forældre: Simon Christensen (Skindbjerg) og Hustru Petra. Andreas Christensen er gift med Kristine f. Pedersen i Voer 20. 6. 1915. Forældre: Peter Pedersen, »Bitteby«, og Hustru Johanne. I Ægteskabet er 2 Børn: Hanne Birthe og Lotte Birgitte. Andreas Christensen overtog i 1939 Ejendommen Matr. Nr. 48e m. fl. efter Niels Chr. Andersen med et Areal paa 16½ Td. Land. Ejds. 18.000 Kr. Normal Besætning er 6 Køer, 6 Ungkreaturer, 2 Heste, 50 Høns, 4 Søer, og der leveres ca. 20 Svin aarligt. Stuehuset er opført ca. 1900, Kostald og Lade 1953. I 1935-36 var Christensen paa Try Højskole.



CHRISTENSEN, EJNER, Pulsen, Flauenskjold,

er født i Albæk 9. 10. 1902. Forældre: Niels Chr. Christensen, Albæk, og Hustru Magnine Margrethe. Ejner Christensen er gift med Elfrida f. Jensen i V. Hassing 9. 9. 1898. Forældre: Niels Peter Jensen, Halvbak, V. Hassing, og Hustru Marie. I Ægteskabet er 1 Barn: Inga. Ejner Christensen overtog i 1930 Ejendommen Matr. Nr. 1y efter Thorvald Møller med et Areal paa 10 Tdr. Land. Normal Besætning er 6 Køer, 4 Ungkreaturer, 2 Heste, 30 Høns, 1 So, og der leveres ca. 15 Svin aarlig. Bygningerne er opført 1927. Fra 1945-53 var Christensen i Bestyrelsen for Sygekassen. Ejds. 16.000 Kr.



CHRISTENSEN, JENS, »Lille Heden«, Dybvad,

er født Volstrup 1. 8. 1906. Forældre: Kresten Christensen, »Sinersiggaard«, Volstrup, og Hustru Kristine. Jens Christensen er gift med Erna f. Frederiksen i Torslev 2. 5. 1912. Forældre: Julius Frederiksen, Smed i Torslev, og Hustru Anna Marie. I Ægteskabet er 2 Børn: Inger Lisbeth og Nanny Bente. Jens Christensen overtog i 1938 Ejendommen Matr. Nr. 8b efter sine Forældre, der havde ejet den siden 1925. Arealet er 11 Tdr. Land, hvor Christensen i 1953 tilkøbte de 6 Tdr. Land. Normal Besætning er 6 Køer, 4 Ungkreaturer, 1 Hest, 50 Høns, 2 Søer, og der leveres ca. 15 Svin aarligt. Bygninger er opført 1904.

CHRISTENSEN, POUL, »Sølvkær«, Agersted,

er født i St. Hans v. Hjørring 29. 3. 1913. Forældre:

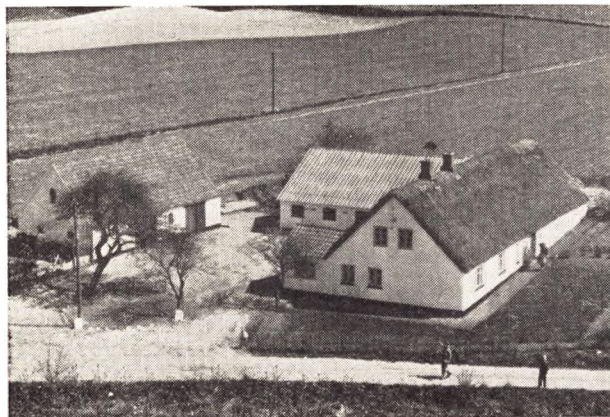

Niels Christensen, »Holt«, Sdr. Bindslev, og Hustru Juliette. Poul Christensen er gift med Ingeborg f. Jensen paa Langeland 3. 7. 1918. Forældre: Jens Peter Jensen, Langeland, og Hustru Kristine. I Ægteskabet er 2 Børn: Kurt og Lis. Poul Christensen overtog i 1945 Ejendommen Matr. Nr. 64u efter Chr. Christensen, »Sølvkærsminde« med et Areal paa 21 Tdr. Land. Normal Besætning er 7 Køer, 7 Ungkreaturer, 2 Heste, 100 Høns, 3 Søer, og der leveres ca. 30 Svin aarligt. Stuehuset er opført 1856, Kostalden ombygget 1954 og Vognport, Hestestald og Hønsehus er bygget 1935. Christensen ejede fra 1941—45 en Ejendom i Thisted og var fra 1936—37 paa Vejlbj Landbrugsskole. Ejdisk. 16.000 Kr.

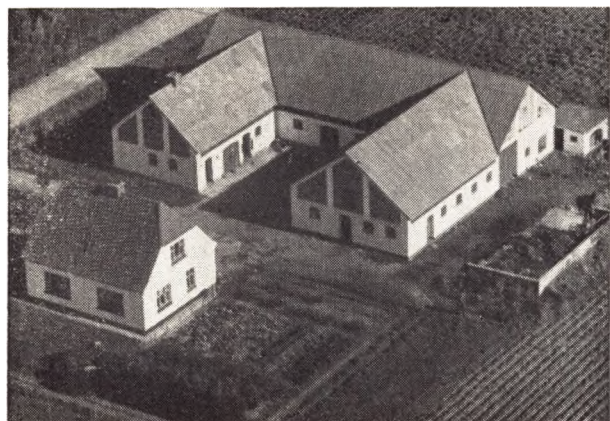

**ETTRUP, CHR., Kæret,  
Agersted,**

er født i Ulsted 10. 6. 1904. Forældre: Marinus Ettrup, »Møllergaard«, Asaa, og Hustru Annine. Bedsteforældre: FF Niels Jørgensen, »Øster Houmaa«, Lemvig. FM Inger. MF Jens Peter Jensen, »Fælledgaarden«, Gaaser, Gandrup. MM Kristine. Chr. Ettrup er gift med Gudrun f. Jørgensen i St. Arden 23. 8. 1907. Forældre: Muremester Jens Jørgensen, Aalborg, og Hustru Jensine. Bedsteforældre: FF Morten Jørgensen, Muremester i Løgstør. MF Søren Sørensen, Geraa. MM Margrethe. I Ægteskabet er 11 Børn: Bodil Annine Jensine, Arne Marinus, Jens Erik, Lissy Kristine, Juul Lindy, Irma Margr., Leif Egon, Jytte Helene, Ninna Elisabeth, Ole Kristian og Per Torben. Chr. Ettrup overtog 15. 11. 1929 Ejendommen Matr. Nr. 6m efter Ole Nielsen med et Areal paa 7,8 ha. Ejdisk. 24.000 Kr. Normal Besætning er 6 Køer, 6 Ung-

kreaturer, 2 Heste, 3 Søer, og der leveres ca. 25 Svin aarligt. Bygningerne er opført 1935 efter Brand. Siden 1944 har Ettrup været Kasserer for Hesteforsikringen. I 1944 modtog Ettrup Diplom af Husmandsforeningen for Markbrug.

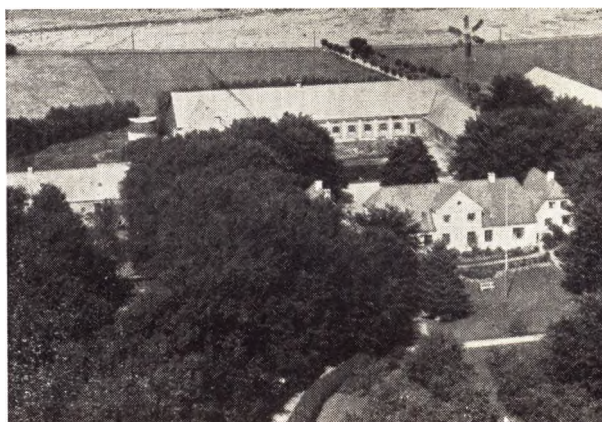

**FABRICIUS, HARALD, Østmark,  
Præstbro,**

er født i Skagen 24. 5. 1894. Forældre: Konsul I. Fabricius, Skagen, og Hustru Anna Frederikke. Harald Fabricius er gift med Julia f. Christensen i Juulsminde v. Vejle 24. 12. 1896. Forældre: Inspektør Christensen, »Voergaard«, og Hustru Emilie. I Ægteskabet er 4 Børn: Johs. faldet under Krigen Januar 1942, Christian Ib, Detroit, U.S.A., og Anna Charlotte. Fabricius ejede fra 1. 4. 1919 Pulsgaarden indtil han i 1946 overtog Østmark efter sine Svigerforældre. Arealet er 132 ha og normal Besætning 60 Køer, 80 Ungkreaturer, 4 Oldenborgerheste, 30 Søer, og der leveres ca. 150 Svin aarligt. Der findes 2 Traktorer med Nutidens Maskiner. Hovedbygningen er opført 1921, Laden 1919, Ko- og Svinestald 1920 og en ekstra Lade 1928. Østmark blev i 1915 udstykket fra Voergaard. Fabricius har fra 1938—56 været Formand for Sæby Slagteri, Repræsentant, Formand fra 1927—38, Formand for Præstbro Andelsmejeri siden 1951, i Bestyrelsen for Kartoffelmøllefabrikken Dybvad 1932—56 samt Sogneraadmedlem siden 1949.

**HANSEN, JENS, Abildholt,  
Agersted,**

er født i Voer 8. 7. 1927. Forældre: Hans Hansen, Abildholt, og Hustru Mine. Bedsteforældre: FF Chr. Hansen, Abildholt. FM Karen. Jens Hansen overtog 1. 8. 1953 Ejendommen Matr. Nr. 3f efter sine Forældre, der havde ejet den siden 1919. Ejdisk. 27.000 Kr. Arealet er 35 Tdr. Land, hvoraf 9 Tdr. Land er Skov og Mose. Normal Besætning er 9 Køer, 6 Ungkreaturer, 2 Heste, 50 Høns, 4 Søer, og der leveres ca. 20 Svin aarligt. Bygningerne er opført 1931 efter Brand.

**HEDEGAARD, VALDEMAR, »Nordmark«,  
Præstbro,**

er født i Tagaarde 13. 2. 1900. Forældre: Anders Hedegaard, »Højstedt«, og Hustru Mathilde. Valdemar Hedegaard er gift med Emilie f. Madsen i Ingstrup 27. 1. 1905. Forældre: Jens Madsen, Ingstrupgaard, og Hustru Signe. I Ægteskabet er 1 Barn: Anders. Valdemar Hedegaard opførte 1. 11. 1928 Ejendommen Matr. Nr. 1m paa Parceller udstykket fra Højstedt og Østmark med ialt 27<sup>3</sup>/<sub>4</sub> Tdr. Land. Normal Besætning er 12 Køer, 12 Ungkreaturer, 2 Heste, 100 Høns, 5 Søer, og der leve-

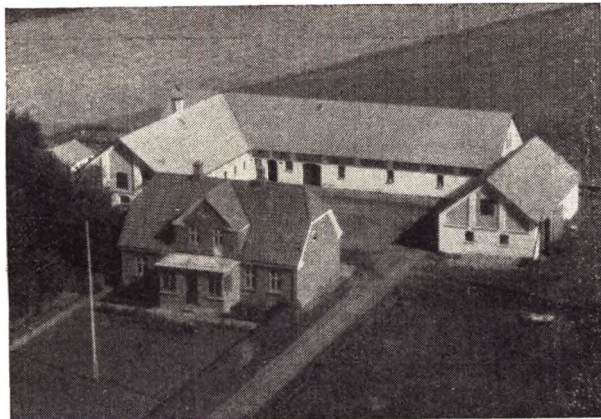

res 50—70 Svin aarligt. Østerhuset blev i 1940 tilbygget. I 1919—20 var Hedegaard paa Aabybro Højskole, 1922—23 paa Ladelund Landbrugsskole. Fra 1948—51 har Hedegaard været i Bestyrelsen for Landboforeningen, Formand for Hesteforsikringen, Transformatorforeningen, Fryseboks samt gennem flere Perioder i Mejeriet Præstbros Bestyrelse.

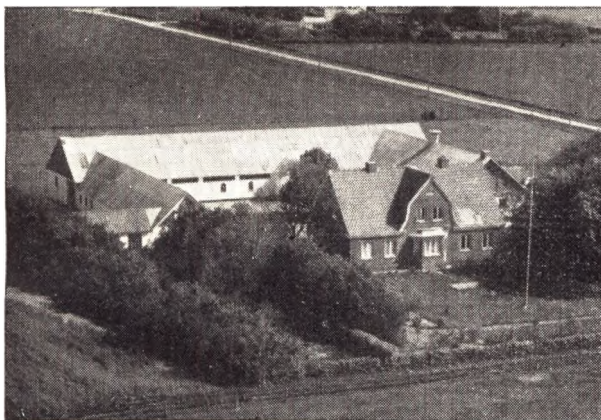

**JENSEN, ANDERS CHR.,** Millergaard,  
Flaunenskjold,

er født i Voer 26. 9. 1903. Forældre: Hans Jensen, Lykesholm, Voer, og Hustru Kristine. Anders Chr. Jensen er gift med Gerda f. Poulsen i Torslev 30. 4. 1910. Forældre: Thomas Poulsen, St. Fuglsang, og Hustru Mine. I Ægteskabet er 2 Børn: Hans Erik Fuglsang og Karl Johan Fuglsang. Anders Chr. Jensen overtog i 1932 Ejendommen Matr. Nr. 12b efter Jens Bendtsen med et Areal paa 34 Tdr. Land, hvoraf Jensen har opdyrket ca. Halvdelen. Ejds. 36.000 Kr. Normal Besætning er 12—16 Køer, 12 Ungkreaturer, 3 Heste, 300 Høns, 8 Søer, og der leveres ca. 30—40 Svin aarligt. Kostalden er opført 1933, Laden 1935, Vesterhuset 1937, Stuehuset 1942. Jensen har i 2 Perioder været i Bestyrelsen for Mejeriet. Fra 1924—25 var Jensen paa Try Højskole.

**JENSEN, BERNHARD,** »Øster Gaarsholt«,  
Flaunenskjold,

er født i Dronninglund 14. 6. 1907. Forældre: Jens Jensen, Dorf Mølle, og Hustru Karen. Bedsteforældre: FF Kristen Jensen, Dorf Mølle. MF Jens Møller, »Bollegaard«, Rørholt. MM Marie. Bernhard Jensen er gift med Anna f. Larsen i Dorf 14. 7. 1911. For-

ældre: Lars Larsen, »Holmgaard«, Dorf, og Hustru Dagmar. Bedsteforældre: FF Jakob Larsen, Allerup. MF Severin Jensen, Lønstrup. MM Ane Katrine. I Ægteskabet er 3 Børn: Birthe, Karen og Kren. Bernhardt Jensen overtog 10. 4. 1934 Ejendommen Matr. Nr. 46a efter Steffen Gaarsholt med et Areal paa 80 Tdr. Land. Ejds. 78.000 Kr. Normal Besætning er 30 Køer, 30 Ungkreaturer, 2 Heste, 100 Høns, 8 Søer, og der leveres ca. 120 Svin aarligt. Stuehuset er opført 1888, men moderniseret 1946. Laden 1955 og Kostalden 1953, Fodermesterhus 1935, Hestestald. Garage og Svinehus 1956. I 1929—30 var Jensen paa Ladelund Landbrugsskole.

**JENSEN, CHR.,** Villa Aabolt,  
Flaunenskjold,

er født i Torslev 25. 4. 1892. Forældre: Anders Jensen, »Hønggaard«, Torslev, og Hustru Else. Chr. Jensen har siden 1. 5. 1955 ejet Østergaard i Flaunenskjold og opførte Villæen her samme Aar. Jensen har tidligere ejet Aabolt i Flaunenskjold og var Bestyrer heraf fra 1917. Jensen har haft Ophold paa Køng Højskole samt Malling Landbrugsskole.

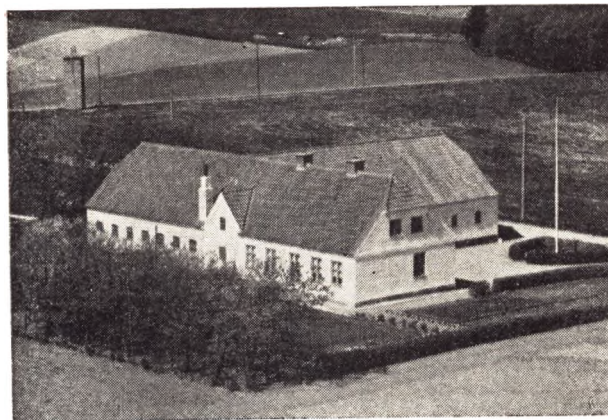

**JENSEN, EDVARD,** Vestermarken,  
Præstbro,

er født i Dorf 2. 5. 1897. Forældre: Chr. Jensen, »Gilbæk«, Dorf, og Hustru Kristine. Edvard Jensen er gift med Helga f. Pedersen i Dorf 12. 10. 1912. Forældre: Skrædder Pedersen, Asaa, og Hustru Kristine. I Ægteskabet er 3 Børn: Kristian, Anna og Erwind, alle med Navnet Gilbæk. Edvard Jensen overtog 1. 9. 1946 Ejendommen matr. Nr. 1ag efter Vald. Pedersen, som overtog den som en Parcel udstykket fra Voergaard 1934. Arealet er 16 Tdr. Land og normal Besætning 8 Køer, 6 Ungkreaturer, 2 Heste, 1 Føl, 6 Søer, og der leveres ca. 25 Svin aarligt. Jensen ejede fra 1929—45 »Vanggaard« v. Flaunenskjold og Villa Vesterled i Dybvad 1½ Aar. I 1921—22 var Jensen paa Vraa Højskole. Der er i 1950 bygget 14 Alen til Laden. Jensen har i 2 Aar været Medlem af Mejeriets Bestyrelse, 2 Aar i den lokale Foderstoffsforenings Bestyrelse samt Hesteforsikringen.

**JENSEN, FREDERIK,** Landmand,  
Flaunenskjold,

er født i Voer 8. 2. 1895. Forældre: Niels Jensen, »Vesterbæk«, og Hustru Kristine. Frederik Jensen er gift med Marie f. Larsen i Skæve 11. 2. 1903. Forældre: Jørgen Larsen, »Lovsig«, Skæve, og Hustru Johanne. I Ægteskabet er 4 Børn: Inge, Bodil, Jørgen og Møller. Frederik Jensen overtog i 1928 Ejendommen Matr. Nr.

10d efter Pedersen, Teglgården, med et Areal paa 25 Tdr. Land. Ejds. 29.000 Kr. Normal Besætning er 14 Køer, 15 Ungkreaturer, 2 Heste, 50 Høns, 9 Søer, og der leveres ca. 50 Svin aarligt. Stuehuset er opført 1910. Laden 1932 og Kostalden er i 1937 blevet moderniseret. Jensen har i 2 Aar været Formand for Brugsforeningen samt gennem flere Perioder i den lokale Foderstoffsforenings Bestyrelse.

**JENSEN, HANS, Nørgaard,**  
Dybvad,

er født i Volstrup, Ørtoft, 26. 11. 1907. Forældre: Jens Chr. Jensen, »Ødegaard«, og Hustru Anna. Hans Jensen er gift med Cecilie f. Egebak i Sterup, Jerslev 24. 6. 1908. Forældre: Egebak, Egebak, Jerslev, og Hustru Andrea. I Ægteskabet er 6 Børn: Margit, Grethe, Kirsten, Arne, Børge og Henning. Hans Jensen overtog i 1942 Ejendommen Matr. Nr. 21a m. fl. efter Konsulent Immersen med et Areal paa 56 Tdr. Land. Normal Besætning er 18 Køer, 18 Ungkreaturer, 2 Heste, 4 Søer, og der leveres ca. 70 Svin aarligt. Bygningerne er opført og ombyggede 1952—56. Jensen var fra 1936—46 Forpagter paa »Langtved«. Hans Jensen har gennem 1 Periode været Medlem af Voer Sogneraad samt gennem flere Perioder Medlem af Andelsmejeriets Præstebros Bestyrelse.

**JENSEN, HERMANN, Korsborg,**  
Agersted,

er født samme Sted 15. 7. 1909. Forældre: Anthon Jensen, »Korsborg«, og Hustru Maren Margrethe. Bedsteforældre: FF Jens Peter Hermann, Lille Løgtved. FM Karen Marie. MF Niels Chr. Jensen, Korsborg. MM Mine. Hermann Jensen er gift med Valborg f. Uldahl i Nr. Halne 29. 4. 1916. Forældre: Peter Uldahl, Aabo, Nr. Halne, og Hustru Elise. I Ægteskabet er 2 Børn: Bodil Uldahl og Kirsten Uldahl. Hermann Jensen overtog 2. 12. 1942 Ejendommen Matr. Nr. 66a efter sin Far, der havde ejet den siden 1892 og overtaget den efter sin Far, som ejede den fra 1872. Ejds. 28.000 Kr. Normal Besætning er 10 Køer, 10 Ungkreaturer, 2 Heste, 50 Høns, 2 Søer, og der leveres ca. 20 Svin aarligt. Stuehuset er opført 1886, men moderniseret 1952, Laden opført 1938—52 og Kostalden 1955.

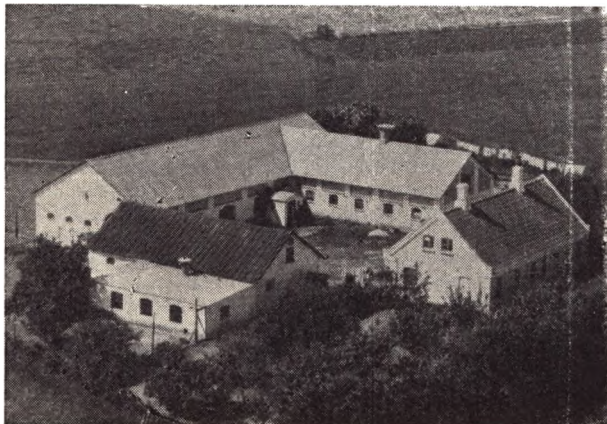

**JENSEN, JOHS., Kæret,**  
Agersted,

er født i Albæk 6. 8. 1898. Forældre: Sognefoged Chr. Adolf Jensen, Sognefogedgården, Albæk, og Hustru Inge Katrine. Johs Jensen er gift med Johanne f. Jensen i Agersted Fælled 28. 5. 1904. Forældre: Jens Chr. Jensen, Tveden, og Hustru Kristine. I Ægteskabet er

4 Børn: Jens, Christian, Jørgen og Karen. Johs. Jensen overtog 22. 8. 1934 Ejendommen Matr. Nr. 42a efter Niels Chr. Jensen med et Areal paa 24 Tdr. Land, hvoraf 1 Td. Land er Skov. Normal Besætning er 10 Køer, 7 Ungkreaturer, 2 Heste, 1 Føl, 3 Søer, og der leveres ca. 20 Svin aarligt. Stuehuset er opført ca. 1880, Lade, Kostald, Hestestald og Vognport 1924. Jensen ejede fra 1924—34 en Ejendom i Agersted, som var Fru Jensens Hjem. Ejds. 27.000 Kr.

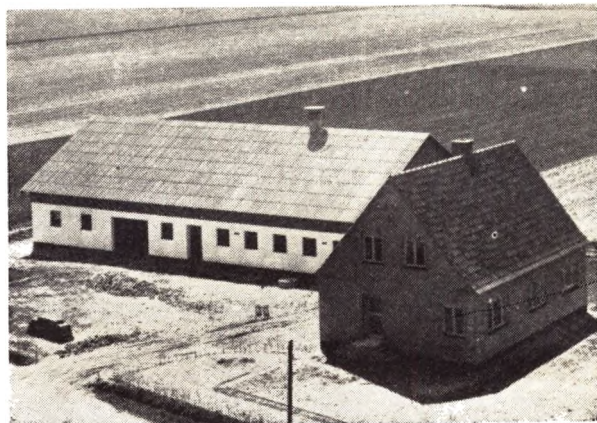

**JENSEN, KNUD INGEMANN, »Østervang«,**  
Dybvad,

er født i Hellum 22. 1. 1929. Forældre: Alfred Jensen, Lundager, og Hustru Johanne. Knud Ingemann Jensen er gift med Anna Marie f. Mortensen i Agersted 25. 1. 1928. Forældre: Marius Mortensen, Stendahl, og Hustru Agnes. Knud Jensen opførte i 1954 Ejendommen Matr. Nr. 3k paa en Parcel udstykket fra Albertinusminde med et Areal paa 16 Tdr. Land. Normal Besætning er 7 Køer, 7 Ungkreaturer, 2 Heste, 200 Høns, 4 Søer, og der leveres ca. 20 Svin aarligt. Jensen var i 1951—52 paa Haslund Landbrugsskole.

**JENSEN, LAURITS, »Stalden«,**  
Agersted,

er født samme Sted 3. 8. 1914. Forældre: Marinus Jensen, Stalden, og Hustru Kristine. Laurits Jensen er gift med Johanne f. Pedersen i Agersted 13. 8. 1912. Forældre: Søren Peter Pedersen, »Stengaard«, og Hustru Ingeborg. I Ægteskabet er 2 Børn: Grethe og Inger. Laurits Jensen overtog i 1944 Ejendommen Matr. Nr. 57 m. fl. efter sine Forældre, der havde ejet den siden 1903. Ejds. 33.500 Kr. Arealet er 20 ha, hvoraf 2 ha er Beplantning m. m. Normal Besætning er 12 Køer, 12 Ungkreaturer, 2 Heste, 100 Høns, 7 Søer, og der leveres ca. 30 Svin aarligt. Stuehuset er opført 1902, Kostald, Lade 1956. Svinestald 1903 og Vognporten 1914.

**JENSEN, NIELS, Forpagter,**  
»Fjenne«, Agersted,

er født i Dronninglund 16. 12. 1919. Forældre: Jens Jensen, »Faldt«, og Hustru Marthine. Niels Jensen er gift med Anna f. Pedersen i Fjenne 10. 10. 1924. Forældre: Niels Johan Pedersen, Fjenne, og Hustru Johanne. I Ægteskabet er 3 Børn: Tove, Birthe og Else Marie. Niels Jensen overtog i 1948 Forpagtningen af Niels Johan Pedersen, der havde ejet Ejendommen siden 1909 og overtaget den efter sin Far, som frikøbte den fra Voergaard 1872. Matr. Nr. 50a og Ejds. 42.000 Kr. Arealet er 36 Tdr. Land og normal Besætning 15 Køer, 15 Ungkreaturer, 3 Heste, 4 Søer, og der leveres

ca. 40 Svin aarlig. Bygningerne er opført af N. J. Pedersen, Laden 1910, Hestestalden 1914, Kostalden 1930 og Stuehuset 1927.

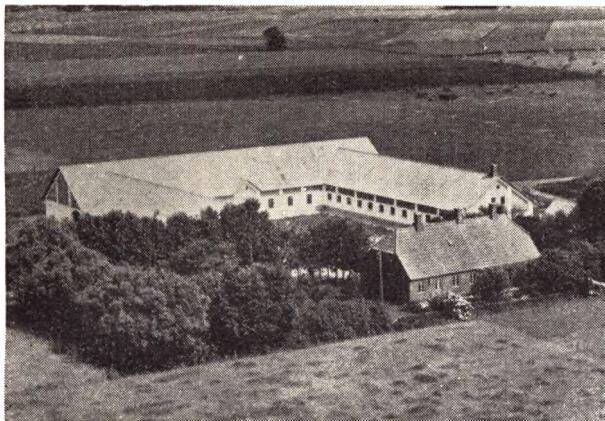

JENSEN, POUL, »Landskrog«, Agersted,

er født samme Sted 3. 7. 1887. Forældre: Jens Peter Jensen, Landskrog, og Hustru Johanne. Bedsteforældre: FF Jens Jensen, Landskrog. MF Johan Johansen, Skaane, Sverrig. Poul Jensen er gift med Nicoline f. Pedersen i Guldbæk, Ø. Hornum 7. 10. 1898. Forældre: Peder Chr. Pedersen, Guldbæk, og Hustru Mette Marie. Bedsteforældre: FF Niels Kristian Pedersen, Lillelund, Hørmested. FM Nicoline. MF Jakob Jakobsen, Volstrup, Ø. Hornum. MM Maren Kirstine. I Ægteskabet er 5 Børn: Jenny Helene, Jens Egon, Ingeborg, Niels Peter og Elly Kristine. Poul Jensen overtog i 1928 Ejendommen Matr. Nr. 26d m. fl. efter sine Forældre, der havde ejet den siden ca. 1880. Arealet var i 1872 22 Tdr. Land, hvoraf ca. Halvdelen var Hede, men siden er der tilkøbt 6 Tdr. Land i 1902 og 1908 tilkøbt 20 Tdr. Land fra Rugtved og i 1944 2 Tdr. Land Hede fra Søraagaard, saa der i Dag er et Areal paa ca. 50 Tdr. Land. Bygningerne er opført 1930 efter Brand paa nær Stuehuset, som er opført 1885. Normal Besætning er 35 Kreaturer, 60 Svin, 1 Hest samt Traktor. Jensen er Kasserer for Mergelselskabet, gennem 20 Aar Overtaksationsmand for Hesteforsikringen samt siden 1945 i Bestyrelsen for L. S. Ejds. 55.000 Kr.



JENSEN, VALDEMAR, »Østerled«, Præstbro, er født i Stae 15. 8. 1908. Forældre: Anders Peter Jen-

sen, »Mølsted«, Hassing, og Hustru Marie. Valdemar Jensen er gift med Anemette f. Møller Pedersen i Torslev 1. 5. 1910. Forældre: Kristian Møller, Husejer, Hjallerup, og Hustru Kristine. I Ægteskabet er 5 Børn: Ehlert, Sonja, Bent, Kirsten og Johnny. Valdemar Jensen opførte i 1934 Ejendommen Matr. Nr. 1be paa en Parcel udstykket fra Voergaard med et Areal paa 8,8 ha. Normal Besætning er 7 Køer, 7 Ungkreaturer, 2 Heste, 100 Høns, 3 Søer, og der leveres ca. 25 Svin aarlig. Valdemar Jensen har siden 1945 været i Bestyrelsen for Kontrolforeningen.



JOHANSEN, SIMON, Voldbro, Flauenskjold,

er født i Ørum 12. 6. 1906. Forældre: Peder Chr. Johansen, Hedegaard, Ørum, og Hustru Sofie. Bedsteforældre: FF Simon Johansen. FM Marie f. Petersdatter. MF Knud Rafn, »Tveden«, Langholt. MM Karoline. Simon Johansen er gift med Karla Eline f. Kylesbech i Hellevad 5. 8. 1905. Forældre: Frederik Kylesbech, Parkholt, Øster Uttrup, og Hustru Marie. Bedsteforældre: FF Andreas Cortnum Kylesbech, Sulsted Præstegaard. FM Karen. MF Hans Berthelsen, »Nørreheden«, Tylstrup. MM Katrine. I Ægteskabet er 2 Børn: Sofie Marie og Frederik Kylesbech. Simon Johansen overtog 1. 9. 1947 Ejendommen Matr. Nr. 12a efter Johs. Olsen med et Areal paa 65 Tdr. Land. Ejds. 58.000 Kr. Normal Besætning er 20 Køer, 25 Ungkreaturer, 2 Heste, 100 Høns, 6 Søer, og der leveres ca. 85 Svin aarligt. Bygningerne er opført 1908 efter Brand, men er siden moderniserede. Johansen ejede fra 1933-47 Vestergaard i Søraa. I 1922-23 var Johansen paa Try Højskole og i 1928-29 paa Dalum Landbrugsskole.

KRISTENSEN, THOMAS, Gaardejer, Kragkær, Agersted,

er født i Voer Sogn 18. 9. 1889. Forældre: Gdr. Kr. Kristensen og Hustru Ane Marie, begge født i Voer. Bedsteforældre: FF Gdr. Kr. Kristensen. FM Marie. MF Niels Peter Pedersen, Husmand og Haandværker født i Skærum, Mors. MM Mine Andersen f. i Dronninglund. Thomas Kristensen var gift med Maren Kirstine f. Jensen, født i Hørby 27. 6. 1893, død 11. 7. 1955. Forældre: Niels P. Jensen f. i Albæk Sogn og Hustru Nielsine Larsen f. i Hørby. Bedsteforældre: MF Thomas Larsen. MM Kirsten. I Ægteskabet er 3 Børn: Anna 31. 1. 1922, Kristen 4. 6. 1924 og Ingeborg 21. 11. 1928. Thomas Kristensen overtog Gaarden i 1926. Arealet er paa 20,5 ha. Ejendommen er opført i Tiden 1909-1927. Besætningen er paa 10 Køer, 10-12 Ungkreaturer og ca. 20 Svin. Thomas Kristensen er i Bestyrelsen for Albæk-Voer Sygekasse siden 1936. Medlem af Voer





Sogneraad 1946—50, Vurderingsmand til Ejendoms-skyld 1946—54, Formand for Tremandsudvalget for Voer Sogn 1948—54. Matr. Nr. 54 Agersted. Ejendoms-skyld (1950) Kr. 37.000.

**KVISSSEL, JOHS.**, »Kvissel«,  
Agersted,

er født i Voer 15. 9. 1918. Forældre: Kristian Kvissel, »Kvissel«, og Hustru Emma. Johs. Kvissel er gift med Edel f. Lillien Pedersen i Agersted 9. 12. 1919. Forældre: Hans Peter Pedersen, »Lillien«, Agersted, og Hustru Marie. I Ægteskabet er 4 Børn: Kjeld, Kurt, Kanna og Kora. Johs. Kvissel overtog i 1933 Ejendommen Matr. Nr. 90 m. fl. efter sine Forældre med et Areal paa 35 Tdr. Land. Ejds. 48.000 Kr. Normal Besætning er 14 Køer, 10 Ungkreaturer, 2 Heste, 6 Søer, og der leveres ca. 50 Svin aarligt. Kostalden er opført 1929, Stuehuset 1900, Laden moderniseret 1920 og Hestestald og Vognport 1910. I 1937 var Kvissel paa St. Restrup Husmandsskole.

**LAURITSEN, ELISA**, Vesterskov,  
Flauenskjold,

var gift med Karl Lauritsen, død 1933. I Ægteskabet er 5 Børn: Jens, Arnold, Anker, Knud og Ejnar. Karl Lauritsen overtog Ejendommen i 1922 og siden Mandens Død har Fru Lauritsen drevet denne indtil 1948, da Sønnen Knud indtraadte som Bestyrer. Ejendommen er opbygget efter Brand i 1956. Arealen er paa 31½ Tdr. Land, der er opdyrket. Besætningen er paa 10 Køer, 14 Ungkreaturer, 2 Heste, 4 Søer, og der leveres ca. 40 Svin aarligt.

**LAURITSEN, JENS**, Bestyrer,  
»Øreholm«, Præstbro,

er født i Astrup, Hjørring 12. 1. 1919. Forældre: Karl Lauritsen, Vesterskov, og Hustru Lise. Jens Lauritsen er gift med Nanna f. Lange i Vammen v. Viborg 4. 8. 1924. Forældre: Niels Lange, Vammen, og Hustru Elna. I Ægteskabet er 3 Børn: Inger Lise, Ellen Margrethe og Jørgen. Jens Lauritsen bestyrer Gaarden Øreholm, som ejes af Chr. Christensen, Agersted. Arealen er 67 Tdr. Land og normal Besætning 20 Køer, 10 Ungkreaturer, 4 Heste, 6 Søer, og der leveres ca. 100 Svin aarligt. Ejendommen er opført 1947 paa en Parcel udstykket fra Østmark.

**MORTENSEN, JENS MØLLER**, »Solvang«,  
Præstbro,

er født i Jerslev 20. 6. 1904. Forældre: Chr. Mortensen, »Fæholt«, Jerslev, og Hustru Julia. Jens Møller Mortensen er gift med Kristine Albertine f. Pedersen i



Asaa 22. 10. 1914. Forældre: Laurits Ernst Marius Petri Pedersen, Tømrermester i Asaa og Hustru Kristine. Bedsteforældre: FF Jens Chr. Pedersen, Storeskoven. FM Kirsten Marie. MF Anders Jensen, St. Kousholt, Asaa. MM Maren. I Ægteskabet er 4 Børn: Birthe Kristine, Aase Elisabeth, Ellen Margrethe og Jørgen. Jens Møller Mortensen overtog i 1943 Ejendommen Matr. Nr. 1bg efter Holger Højrup. Ejendommens første Ejer var Chr. Bach. Ejds. 26.500 Kr. Arealen er 16 Tdr. Ld. og normal Besætning 8 Køer, 5 Ungkreaturer, 2 Heste, 75 Høns, 3 Søer, og der leveres ca. 25 Svin aarligt. Ejendommen er oprettet 1934 paa en Parcel udstykket fra Voergaard. Mortensen ejede fra 1935-36 en Ejendom paa Fuglsig Mark v. Hjørring fra 1936-39 Siesing og fra 1939-42 »Mølgaard«. I 1926-27 var Mortensen paa Horne Højskole.

**MØLLER, ERIK**, »Højstedt«,  
Præstbro,

er født i Voer 19. 8. 1924. Forældre: Vald. Møller og Hustru Ingeborg. Erik Møller er gift med Kirsten f. Skovsgaard i Skovsgaard, Volstrup 24. 8. 1926. Forældre: Vilh. Skovsgaard, Skovsgaard, Volstrup, og Hustru Ingeborg. I Ægteskabet er 1 Barn: Poul. Erik Møller overtog 1. 5. 1954 Gaarden efter Anders Hedegaard med et Areal paa 102 Tdr. Land. Normal Besætning er 30 Køer, 35 Ungkreaturer, 2 Heste, 10 Søer, og der leveres ca. 200 Svin aarligt. Gaarden er opført 1917. Erik Møller ejede fra 1950-53 Enghøjgaard i Godthaab. I 1948 var Møller paa Korinth Landbrugsskole.

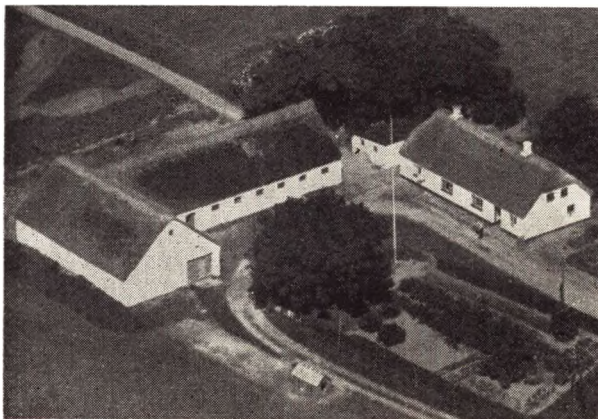

**NIELSEN, ANNA**, Vesterskov,  
Flauenskjold,

er født i Kvorning 28. 12. 1887. Forældre: Just Larsen

og Hustru Mariane fra Aarup. Anna Nielsen var gift med Albert Nielsen, født i Agersted den 28. 8. 1870, død 17. 2. 1946. Forældre: Hans Nielsen og Hustru Kirsten. I Ægteskabet er 7 Børn: Johs., Just, Jacob, Jørgen Jens, Juul og Josvald. Albert Nielsen overtog Ejendommen i 1924, Areal 20 Tdr. Land opdyrket. Efter Mandens Død har Fru Nielsen drevet Ejendommen og siden 1945 har Sønnen Jens bestyret denne. Besætningen andrager 8 Køer, 4 Ungkreaturer, 2 Heste, 5 Søer, og der leveres ca. 25—30 Svin aarlig. Ejendommen blev i 1948 belagt med fast Tag.



**NIELSEN, PETER, »Enghave«,**  
Agersted,

er født samme Sted 7. 9. 1918. Forældre: Johs. Nielsen, »Enghave«, og Hustru Karoline. Peter Nielsen er gift med Ragna f. Andersen i Torslev 4. 4. 1924. Forældre: Kr. Andersen, Løjt, Vejby, Børglum, og Hustru Olga. I Ægteskabet er 3 Børn: Margrethe, Jørgen og Ingrid. Peter Nielsen overtog i 1948 Ejendommen Matr. Nr. 11a m. fl. efter sine Forældre, der havde ejet den siden 1917. Ejendommen har gennem flere Generationer været i Slægtens Eje paa nær 1914-17. Arealet er 21 Tdr. Land, hvoraf 1 Td. Ld. er Mose. Normal Besætning er 8 Køer, 8 Ungkreaturer, 2 Heste, 70 Høns, 2 Søer, og der leveres ca. 35 Svin aarlig. Stuehuset er opført 1856, Laden 1941, Hønsehus og Stald ca. 1870, og Kostalden 1953. I 1943-44 var Nielsen paa Hammerum Landbrugsskole. Ejds. 27.000 Kr.

**NIELSEN, POUL, »Mølbak«,**  
Præstbro,

er født i Voer 29. 10. 1898. Forældre: Chr. Nielsen, »Nørre Baandhagen«, Agersted, og Hustru Mine. Poul Nielsen er gift med Dagmar f. Jensen i Voer 5. 1. 1906. Forældre: Chr. Peter Jensen, »Ellested«, Flauenskjold, og Hustru Marie. Bedsteforældre: MF Berthel Poulsen, »Byrdal«, Skæve. I Ægteskabet er 9 Børn: Børge Kingo, Ellen Marie, Karen, Grethe, Knud, Svend, Jørgen, Verner og Poul Erik, alle med Navnet Byrdal. Poul Nielsen opførte i 1934 Ejendommen Matr. Nr. 1bf paa en Parcel udstykket fra Voergaard. Arealet er 13½ Td. Land, og normal Besætning 7 Køer, 6 Ungkreaturer, 2 Heste, 50 Høns, 2 Søer, og der leveres ca. 20 Svin aarlig. Ejds. 25.000 Kr.

**PEDERSEN, HANS, »Østergaard«,**  
Agersted,

er født i Voer 21. 8. 1894. Forældre: Jens Østergaard, »Østergaard« og Hustru Jensigne. Bedsteforældre: FF Thomas Pedersen, Lille Stokholm, Dronninglund. FM Bertha. MF Kristian Østergaard, Østergaard. MM

Martha. Hans Pedersen er gift med Helga f. Sørensen i Dronninglund 23. 10. 1913. Forældre: Jens Peter Sørensen, Lille Stokholm, og Hustru Mathilde. Bedsteforældre: FF Thomas Pedersen, Lille Stokholm. FM Bertha. I Ægteskabet er der 14 Børn: Villy, Signe, Jens, Chr., Kerna, Anne Lise, Lindegaard, Egon, Gunnar, Erling, Kai, Tage, Henny og Arne. Hans Pedersen overtog i 1946 Ejendommen Matr. Nr. 22b efter sine Forældre, der havde ejet den siden 1907. Ejds. 30.000 Kr. Arealet er 30 Tdr. Land og normal Besætning 14 Køer, 10 Ungkreaturer, 2 Heste, 200 Høns, 12 Søer, og der leveres ca. 60 Svin aarlig. Stuehus og Kostald er opført 1860, Lade og Vesterhuset 1954.

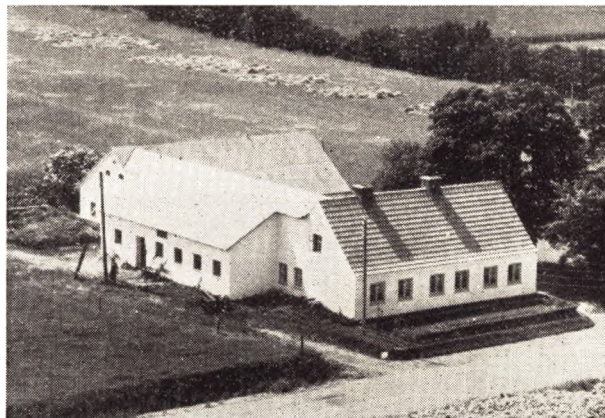

**PEDERSEN, NIELS, Lille Nørkær,**  
Agersted,

er født samme Sted 3. 8. 1925. Forældre: Peder Pedersen, Lille Nørkær, og Hustru Marie. Niels Pedersen er gift med Edith f. Thomsen i Ørum 9. 10. 1927. Forældre: Kristian Thomsen, »Nørgaard«, Ørum, og Hustru Marie. Niels Pedersen overtog 1. 9. 1956 Ejendommen Matr. Nr. 16g efter sine Forældre, der havde ejet den siden 1914. Ejds. 18.000 Kr. Arealet er 11 Tdr. Ld. og normal Besætning 6 Køer, 7 Ungkreaturer, 2 Heste, 50 Høns, 3 Søer, og der leveres ca. 15 Svin aarlig. I 1949-50 var Pedersen paa Haslev Landbrugsskole, og siden 1936 har Pedersen været Leder af FDF i forskellige Kredse.



**SKIPPER, EGON, »Kæret«,**  
Agersted,

er født i Sdr. Tranders 26. 5. 1915. Forældre: Jens Peter Skipper, »Højene«, Horsens, og Hustru Maren Kri-

stine. Bedsteforældre: FF Laurits Skipper, Vodskov. FM Marie. MF Niels Peter Pedersen, Agersted. MM Anne Marie. Egon Skipper er gift med Margrethe f. Jensen i »Kæret« 12. 12. 1918. Forældre: Jens Chr. Jensen, »Kæret«, og Hustru Else Marie. Bedsteforældre: FF Andreas Jensen, Kæret, Voer. FM Kirsten. MF Brolægger Chr. Christensen, Flauenskjold. MM Lovise. I Ægteskabet er 1 Barn: Kirsten Marie. Egon Skipper overtog 1. 4. 1950 Ejendommen Matr. Nr. 44 efter sine Svigerforældre med et Areal paa 20 Tdr. Land, hvoraf 11,5 ha er opdyrket. Ejds. 25.000 Kr. Normal Besætning er 8 Køer, 7 Ungkreaturer, 2 Heste, 50 Høns, 3 Søer, og der leveres ca. 30 Svin aarlig. Stuehuset er opført efter 1855, Laden 1914 og Kostalden 1936—37. Egon Skipper har været paa Horne Højskole og siden 1951 Næstformand i Husmandsforeningens Bestyrelse.

**SØNDERGAARD, CHR., »Kærskov«,**  
Agersted,

er født samme Sted 5. 3. 1919. Forældre: Svend Søndergaard, »Kærskov« og Hustru Marie. Chr. Søndergaard er gift med Vibeke f. Christensen i Melholt 26. 5. 1917. Forældre: Andreas Christensen, Melholt, og Hustru Noline. I Ægteskabet er 3 Børn: Aase Marie, Ellen Merete og Svend Erik. Chr. Søndergaard overtog i 1946 Ejendommen Matr. Nr. 70c 38r efter sin Far, der havde ejet den siden 1913. Ejds. 28.000 Kr. Arealet er 11,5 ha og normal Besætning 8 Køer, 7 Ungkreaturer, 2 Heste, 1 Føl, 80 Høns og 12 Søer. Stuehuset er opført 1905, Kostald og Lade 1949—51. Fru Søndergaard var i 1937 paa Hadsten Højskole. Siden 1952 har Søndergaard været Formand for Venstrevælgerforeningen.

**SØRENSEN, HARALD, »Kirkedal«,**  
Præstbro,

er født i Voer 18. 4. 1901. Forældre: Jens Sørensen, Sdr. Gaarsdahl, og Hustru Nielsine. Harald Sørensen er gift med Eva f. Larsen i Torslev 5. 8. 1905. Forældre: Mikkel Larsen, »Aalborggaard«, Torslev, og Hustru Ane Sofie. I Ægteskabet er 3 Børn: Olav, Inga og Henny. Harald Sørensen opførte i 1934 Ejendommen Matr. Nr. 1bc paa en Parcel udstykket fra Voergaard med et Areal paa 15,7 ha. Ejds. 40.000 Kr. Normal Besætning er 12 Køer, 12 Ungkreaturer, 2 Heste, 100 Høns, 8 Søer. Fra 1925—34 var Sørensen Forpagter af Hellevad Præstegaard.

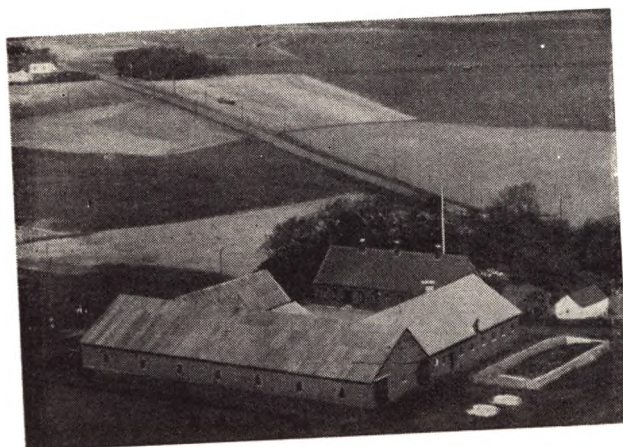

**SØRENSEN, JENS RICHARD, »Dyssevad«,**  
Flauenskjold,

er født i Understed 12. 12. 1906. Forældre: Nicolai Sø-

rensen, Mejeribestyrer i Understed, og Hustru Jensine. Bedsteforældre: FF ens Sørensen, Fodby, Sjælland. FM Karen Marie. MF Jens Jakob Nielsen, Dyssevad. MM Inger Marie. Slægten har gennem ca. 300 Aar været bosat i Sognet. Jens R. Sørensen er gift med Ellen f. Kristiansen i Næstved 28. 10. 1913. Forældre: Anthon Kristiansen, Snedkermester i Næstved, og Hustru Alma. Bedsteforældre: FF Kristiansen, Kostrædet v. Svinø. FM Petronelle. MF Rasmus Rasmussen, Masnedund. MM Ane. I Ægteskabet er 1 Barn: Ib Verner. Jens R. Sørensen overtog 1. 11. 1951 Ejendommen Matr. Nr. 7a m. fl. efter sin Morbroder Anthon Jensen, der havde ejet den siden 1916. Arealet er 52½ Td. Land og normal Besætning 23 Køer, 27 Ungkreaturer, 1 Hest, 8 Søer, og der leveres ca. 80 Svin aarlig. Kostalden er opført 1924, Stuehuset 1893, Laden ombygget 1943 tillige med Ko- og Svinestald. Sørensen er Revisor i Mejeriet samt Kasserer for Transformatorforeningen. Sørensen er uddannet som Mejerist og har tidligere arbejdet som saadan.



**THOMSEN, LAURITS, Stagsted Hede,**  
Flauenskjold,

er født i Hallund 25. 3. 1887. Forældre: Thomas Pedersen, Hellum, og Hustru Katrine. Laurits Thomsen er gift med Olga f. Christensen i Torslev 16. 9. 1893. Forældre: Edvard Christensen, Torshøj, og Hustru Anna. I Ægteskabet er 4 Børn: Gerda, Thomas, Anna og Signe. Laurits Thomsen overtog i 1920 Ejendommen Matr. Nr. 39e efter Jens Engelbrecht Pedersen med et Areal paa 4 Tdr. Land. Ejds. 7000 Kr. Normal Besætning er 2 Køer, 1 Hest og 30 Høns.

**TVEDEGAARD, CHR., Murer,**  
Flauenskjold,

er født i Voer 14. 7. 1912. Forældre: Niels Tvedegaard, »Vestmark«, og Hustru Anna. Chr. Tvedegaard er gift med Dusine f. Krogh i Hals 23. 9. 1908. Forældre: Kristen Krogh, Præstens Hede, og Hustru Kirsten Marie. I Ægteskabet er 2 Børn: Edel Mie og Ebba. Chr. Tvedegaard overtog i 1937 Ejendommen Matr. Nr. 48e efter Otto Andersen med et Areal paa 3 Tdr. Land. Normal Besætning er 2 Køer, og der leveres 5—6 Svin aarlig. Bygningerne er i 1946 ombyggede. Tvedegaard er uddannet som Murer og har været med til at opføre flere af Omegnen Ejendomme samt ved Restaureringen af Voer Kirke. Tvedegaard har siden 1949 været Kasserer for Husmandsforeningen.

# VOLSTRUP SOGN

omgives af Understed S., fra hvilket det delvis skilles ved Sulbæk, Karup, Annekset Hørby og Albæk Sogne, Kattegat og Sæby Købstadsjorder. Kirken ligger c. 5 km V. for Sæby. I Sognet en Enklave af Sæby Købstadsjorder. De især i den nordl. Del højtliggende og bakkede Jorder (Gedebjærg (1638 Giddeberg) 85 m) er for en stor Del sandede, dækkede af store Hedestrækninger, mod S. mere sandmuldede. En Del Skov (Sæbygaard Sk. med Sommerpavillon, Hytten Sk.) og Plantage (Dyrheden Pl., anl. 1899, 81 ha, Sæbygd. Pl., anl. 1904, 131 ha). Gennem Sognet løber Sæby Aa med flere mindre Tilløb (Vejlbæk, Grønhede Aa, Volstrup Bæk). Gennem Sognet gaar Landevejene fra Sæby til Frederikshavn, Hjørring og Aalborg Amt samt Nørre-Sundby-Sæby-Frederikshavn Banen.

Befolkning i 1921: 1889 (1801: 825, 1850: 1038, 1901: 1773), boende i 329 Gaarde og Huse. Det saml. Hartk. (1905): 363 Td.; 87 Gaarde med 323 og 139 Huse med 39, forsk. Lodder med 1 Td. Hartk., samt 40 jordløse Huse. Ejds. (1920): 5566, deraf Jordv.: 2724. Areal: 6412 ha, hvoraf (1919) besaaet med Hvede 9 ha, Rug 587, Byg 122, Havre 620, Blands. til Modenhed 496, Kartofler 127, Foderroer 451; Brak udgjorde 425 ha, Grønfoder og Græsning 2142, Haver o. l. 66, Tørve-moser 57, Skov 508, Heder og Lyngbakker 555, Klit-arealer og Stenmarker 46, Vandar. 18. Kreaturhold (1922): 773 Heste, 3454 Stk. Hornkv. (deraf 1922 Køer), 46 Geder, 867 Faar, 2341 Svin (1914: 2794).

I Sognet Byerne: Volstrup (1408 Wormstorp) med Kirke — enligt beliggende ved Sæby Aa; i Nærheden Præstegd., Skole og Teglværk — Ml., V. Sogns Spare- og Laanekasse (opr. 1872; 31. Marts 1921 var Indsk. 753,160, Reservef. 45,362 Kr.) og Jærnbanehpl.; Langtved (1638 Langtued); Øksenhede (1408 Inxenhede o: Iuxenhede) med Skole; Ørtoft (1610 Øethout, Øtout; St.- og L.-Ørtoft med Skole, Missionshus (opf. 1898), Ml., Brugsforen., Kbmshdl. og Andelsmejeri (opr. 1907); Knæverhede (1638 Kneuerhede) med Skole; Grønhede (1638 Grønhede) med Skole; Krætrup Fattiggd. (1638 Krettrup; opr. 1871, 20 Pl.). Saml. af Gaarde og Huse: Tamholt (1454

Tamholt); Kragelund (1638 Kragelund); Solsbæk (1638 Solsbek), i Nærheden gaar et undersøisk Telegrafkabel ud fra Kysten; Dyrhede (1638 Dyrhede); Ugerholt (1638 Uggellholt); Stisholt (1664 Stidzholt) med Friskole; Rønholt (1662 Rennholt); Toftlund (1662 Tofftlund); Syvsten med Friskole, Forsamlingshus (opr. 1889), Brugsforen., Ml. og Andelsmejeri (opr. 1887, ombygg. 1917); Volstrupbro; Gedebjærg Huse; Hytten (1662 Hutten). — Gaarde: Hovedgaarden Sæbygaard (1662 Sæbygaard) har 41,9 Td. H., Ejds. 443, deraf Skoven 118, Jordv. 206, deraf Skoven 56; c. 818 ha, deraf Ager 221, Eng 24, Skov 250, Hede 138, Mose 66. Hovedgaarden Ottestrup har 20,6 Td. H., Ejds. 130, Jordv. 84; c. 194 ha, deraf Ager 110, Eng 8, Skov 3, Hede 1, Mose 22. Begge Gaardene hører under Sæbygaard Gods. Vester-Keldstrup (1610 Kielstrup): 10,8 Td. H., Ejds. 175, Jordv. 98; c. 154 ha, deraf Ager 129, Eng 11, Skov 2, Hede 4, Mose 3. Memhave (1662 Menshafuel), Skovsgde (1610 Skousgaard), Heden (1662 Heedegaard), Røllen (1662 Røllen), Birkmose (1638 Birkmosze), Skølstrup (1638 Schøllesdrup), Kraftet (1662 Krattet, 1638 Krafsted), Ørheden (1638 Ørhede), Haven (1662 Hafuen), Stenshede (1610 Stennshede), Lundergaard (1662 Lundergaard), Bajensgd. (1610 Baedensgaard), Hybholt (1662 Hybholt), Fuglsang (1610 Faagellsaeng). Ved Sæbygaards Mølle (1662 Sebye Mølle) er anlagt Elektricitetsværk, der forsyner Sæby Kbst. og Sæbygd.

Volstrup S., en egen Sognekommune, i gejstlig Hens. forenet med Hørby S., har Tingsted i Sæby og hører under Rets- og Politikr. Sæby Kbst. m. m., Hjørring Amtstuedistr., Sæby Lægekr., Dronninglund Hrdr.s Skattekr., Frederikshavn Vurderingskr., Amtets 2. Folketingskr., 3. Forligskr. og 5. Udskrivningskr. 465. Lægd. Kirken tilhører Ejeren af Sæbygd.

Kirken bestaar af Skib og Kor samt Vaabenhus mod N. Den er opført af store, røde Mursten; oprindeligt stod her vistnok en Kirke af huggen Granit, af hvilken enkelte Levninger (Sokkelsten med Skraakant, rundbuede Vinduessten m. m.) nu findes ind-

murede i den nuv. Kirkes Sokkel og Østgavl, men denne Bygning blev senere nedbrudt og erstattet med den nuv., til forskellige Tider opbyggede, i sentgotisk Stil. Koret blev forlænget til omtr. den dobbelte Længde; Korbuen er spids. Den sydl., spidsbuede Dør er nu tilmuret; den nordl. dækkes af Vaabenhuset. Skib og Kor er overhængede. Altertavlen er oprindelig en Fløjaltertavle fra Slutn. af 16. Aarh. med Johan Ruds og Anne Hardenbergs Vaaben (nu kun de mødr. bevaret), omdannet i 18. Aarh. (Lave Arenfeldts og Anne Sofie Pachs' Vaaben). Fortræffelig forarbejdet gotisk Kalk med Fremstillinger af Lidelseshistorien. Alterstager med Holger Pachs' og Elisabeth Billes Vaaben og Aarstallet 1701 er nu i Nationalmuseet. Lille, romansk Granitfont. Daabsfad fra 1683 med samme Navne som Stagerne. Prædikestol fra 18. Aarhundrede. Paa de ældre Stolestader findes dels Vogn Vognsen til Stenshedes fædrene og mødrene Vaaben (1592-93), dels Malte Sehesteds og Fru Sofie Brahes (1627) Vaaben. I Kirkens Vestende et Pulpitur fra 18. Aarhundrede med Pachsernes, Billernes og Arenfeldternes Vaaben. Paa Skibets Nordvæg et stort sentgotisk Krucifiks og et Epitafium over Præsten Otto Jacobsen Kringelhede, død 1661. I Koret en mærkelig Ligsten over Otto Brahe, død 1646. Under Koret 2 Gravhælvninger for Ejerne af Stenshede og Sæbygaard; her hvilede bl. a. Otte Arenfeldt, død 1806, og Hustru Elisabeth Bille, død 1798, Vogn Vognsen, død 1650, Bild Banner, død 1672, Preben Banner, død 1666, og Hustru Fru Ellen Rosenkrantz, død 1683, Peder Munk, død 1623, hans Hustru Sophie Brahe, død 1638, og Datter Kirsten Munk, død 1624, Holger Pachs, død 1698, og Døtre Birgitte Elisabeth Pachs og Mette Cathrine Pachs, død 1690. De fleste Kister er nu nedgravet paa Kirkegaarden, medens 6 Indskriftplader er ophængt i Kirken. — Paa Kirkegaarden et stort Kapel, hvori hviler Preben Krag-Juel-Vind-Arenfeldt til Sæbygd. og Hustru.

Sæbygaard tilhørte i sin Tid de børglumske Bisper; ved Reformationen tilfaldt den Kongen, der 1537 forlenede den til Chrf. Stygge (Rosenkrantz), fra hvem den ved kgl. Bevill. 1552 indløstes af Jørgen v. Raade; 1560 mageskiftede Kongen S. og Gods med Otte Rud for dennes Godser i det nordl. Sjælland. (Erik Jepsen af Sæby 1478 har vel kun haft Gaarden i Forlening). Efter Otte Rud, død 1565, besad hans Enke Pernille Oxe S. til 1576; den arvedes

af Sønnen Knud Rud, død barnløs 1589, hvorefter S. solgtes til Rigsraad Peder Munk, hvis Frue Sophie Brahe efter Datterens Død arvede Gaard og Gods. Hun ægtede Malte Sehested, der 1627 fl. skrev sig til S., men efter Fru Sophies Død 1638 tilfaldt den (75½ Td. H.) hendes Broder Otte Brahe, død 1642. Hans Søn Manderup Brahes Enke Birgitte Trolle solgte 1668 S. til Admiral Niels Juel, der 1682 bortbyttede den med sine øvrige Ejendomme i Vendsyssel til Holger Pachs for dennes Godser Eriksholm og Torup paa Sjælland. Med Holger Pachs uddøde 1698 denne Families Mandsstamme. Hans Frue Elisabeth Bille besad derefter Gaarden til sin Død 1723; med hendes Datter Anne Sophie Pachs, død 1763, kom Halvparten af S. m. m. til hendes Mand Kancellird. Lage Beck Arenfeldt, død 1736, der 1723 afkøbte sin Svoger Kapt. Niels Rosenkrantz hans Hustru Halvpart i S. 49 Td. H.), med Skov (7), Mølle (9), Stenshede (19) og Hørbylund (22) samt Tiender og Gods. Sviigersønnen Oberst Otte Arenfeldt oprettede 30. Aug. 1797 af S. med Skov og Mølle, Store Stenshede med Tiender (101 Td. H.) og Bøndergods (426) et Stamhus, der efter O. Arenfeldts Død 1806 tilfaldt hans Hustrus Søsterdatter Mette Johanne Reedtz, g. m. Generalmajor, Baron Jens Krag Juel-Vind til Stamhuset Stensballegd., der ifl. Bevill. fjøede Navnet Arenfeldt til sit eget. Flere Aar før sin Død 1855 overdrog han Stamhuset til sin Søn Fr. Siegfr. Krag-Juel-Vind-Arenfeldt, død 1866. Da denne ved Faderens Død overtog Stamhuset Stensballegd., fulgte Broderen Preben i Sæbygd., efter hvis Død 1867 Stamhuset gik over til Søsteren Sophie Cathrine, død 1878, dernæst til en anden Søster Elise Eleonore Christine, død 1884, hvorpaa det tilfaldt Chr. Ditl. Adolph Arenfeldt, død 1909, hvorefter det gik over til Sønnen Jul. Fr. A., som fra 29. Oktober 1921 besidder Stamhusets Bestanddele som fri Ejendom. —

Hovedbygningen, der er omgivet af Grave, bestaar af fire grundmurede Fløje. Anseligst og ældst er Nordfløjen, der ifl. en Indskrifttavle blev 1576 af Pernille Oxe, af røde Mursten, to Stokværk høj over Kælderen, med Porttaarn paa Façaden og ved Siden af Porten i Gaarden et mangelkantet Taarn, hvis Mure har Kvaderinddeling af den Art, der findes paa fynske Herregaarde. Paa den anden Side Porten har der været endnu et Trappetaarn og maaske en Karnap. Porttaarnets Overbygning og ottekantede Spir er opf. 1861; tidligere har det haft Saddeltag og

svungen Kamgavl. Efter Fortandinge paa Fløjens Gaardside har Anlægget fra første Færd været planlagt som flerfløjet, men anderledes end nu (1662 bestod Borggaarden af to Grundmurs- og to Bindingsværksbygninger, af hvilke sidste den ene var i eet, de andre i to Stokv.). Den nuv. et Stokværk høje Østfløj stammer fra Renæssancetiden og siges at være bygget af Sophie Brahe (død 1638). Sydfløjen, ligeledes i et Stokværk, der indeholder Fodmure og et ældre Hus, er ifl. Indskrift ombygget 1745 af Anne Sophie Pachs, og den ganske lave Vestfløj er moderne, men støtter sig til ældre Spærremur, der ifl. Indskrift byggedes 1688 af Holger Pachs. I det indre findes i Hovedfløjen en anselig Riddersal med Bjælke-loft. — Sæbygaard fik sit eget Birk 1567; det nedlagdes 1831.

ISæbygd. Skov findes en Del Træer (Bøg, Eg, Ask, Birk) med Størrelser, der efter den nordlige Beliggenhed er ret anselige. Saaledes maaler en Bøg 3,8 m i St. Omf. — Ved Sæby Aa er der flere Steder smukke, skovklædte Partier.

Ottestrup, tidligere Stenshede, ejedes 1480 af Vogn Mortensen (Vognsen), 1546 af Sønnen Godske Vognsen, 1568 af Vogn Godskesen, 1592 af Vogn Vognsen og derefter af sidstnævntes Søn Oberstløjtn. Vogn Vognsen, død 1650, og Kapt. Jens Vognsen. 1658 tilhørte den Preben Banner, død 1666, hvis Enke Fru Ellen Rosenkrantz sammen med sine Børn 1673 solgte den (20 Td. H.) til Admiral Niels Juel til Sæbygaard, med hvilken den derefter stadig har været forenet. 1705 beboedes den af Løjtn. Keld Krag Sehested, 1719 var Kapt. Niels Rosenkrantz Forp. paa S. Otte Arenfeldt gav den 1797 Navnet Ottestrup. — Borggaarden bestod 1662 og 1769 af fire Bindingsværkslænger. En ny Forpagterbolig er opf. 1877.

Paa Knæverhede boede 1746 Erik Axelsen Arenfeldt og Hustru Tale Dorothea Unger.

I Sognet nævnes 1688 og 1769 Gaardene »Aasen« og »Kræsted«, 1610 »Threholt«. — I Præsteindb. 1638 omtales en nu forsvunden Helligkilde, viet Skt. Morten, ved Volstrup Kirke. — Ved Volstrup Præstegaard skal i sin Tid have staaet en Barfred (med høj Mur af Kampesten).

C. 100 Oldtidsmindesmærker kendes i Sognet, og adskilligt heraf er endnu ret godt bevaret. I meget stort Antal optræder Højene i den nordøstl. Del, mellem Langtved og Øksenhede; i øvrigt ligger de ret spredt. 3 ret anselige Høje hørende til en stor Gruppe

ved Langtved er fredl., ligesaa 4 andre Høje, deribl. to store under Gadensgd. Under Øksenhede ligger en med Randsten omsat Gravhøj, der indeslutter en nu stærkt forstyrret Jættestue, hvis Kammer er 7 m langt med en Bredde af indtil 2,5 m.

Ved kgl. Brev af 18. Marts 1567 blev Langtved, Memhave, Ugerholt, Dyrhede, Kragelund, Knæverhede, Ll.-Stenshede m. m., hvis Beboere før havde søgt til Sæby Kirke, henlagt til Volstrup. I kommunal Hens. var Hørby og Volstrup forenede indtil 6. April 1847.

ANDERSEN, HANS, Birkelund, Sæby,

er født i Volstrup 3. 4. 1902. Forældre: Chr. Andersen, Birkmose Fælle, og Hustru Kristiane. Hans Andersen er gift med Karla f. Jensen i Taars 16. 7. 1905. Forældre: Vilh. Jensen, Houstrup, og Hustru Laurine. I Ægteskabet er 2 Børn: Freddi og Inger. Hans Andersen overtog i 1932 Ejendommen Matr. Nr. 10b m. fl. efter Chr. Jensen. Ejds. 38.000 Kr. Arealet er 40 Tdr. Land, hvoraf der er tilkøbt fire Gange, først 3 Tdr. Land i 1934, 7 Tdr. Land 1942, 6 Tdr. Land 1948 og 10 Tdr. Land 1951. Normal Besætning er 14 Køer, 10 Ungkreaturer, 2 Heste, 150 Høns, 2 Søer, og der leveres ca. 60—80 Svin aarligt. Ejendommen nedbrændte i 1925. Lade og Kostald er opført 1949, Hønsehus og Garage samme Aar. Siden 1943 har Andersen været Medlem af Sogneraadet og er for Tiden Formand, Vurderingsmand for Brandforsikring, Kasserer for Mejeriet Ørtoft siden 1938 samt gennem flere Aar Formand for Transformatorforeningen.

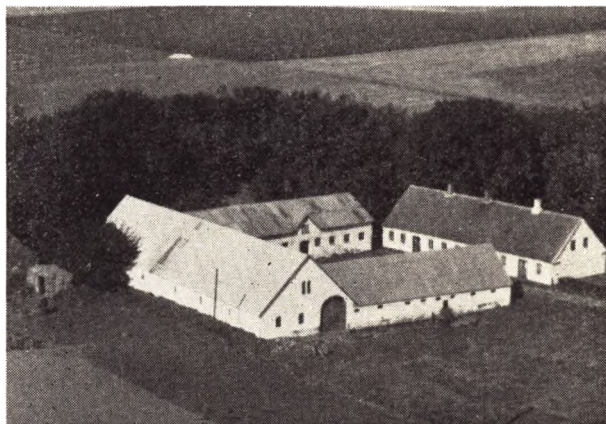

ANDERSEN, ORLA, Bestyrer, »Nørgaard«, Ørtoft, Sæby,

er født i Hvalsø 26. 4. 1923. Forældre: Elvin Andersen, Rønnebjerg, Vrou, og Hustru Frederikke. Orla Andersen er gift med Gudrun f. Thomsen i Hæstrup 17. 10. 1915. Forældre: Godtfred Thomsen, Møllergaard, Volstrup, og Hustru Karoline. I Ægteskabet er 2 Børn: Sonja og Inge. Orla Andersen har siden 10. 10. 1956 været Bestyrer af Ejendommen Matr. Nr. 1a med et Areal paa 35 Tdr. Land. Normal Besætning er 12 Køer, 10 Ungkreaturer, 2 Heste og 10 Søer. Ejendommen er opført 1915.



**CHRISTENSEN, AAGE, Lille Rønholt,  
Dybvad,**

er født i Torslev 2. 9. 1909. Forældre: Laurits Christensen, »Vestmarken«, og Hustru Elise. Aage Christensen er gift med Anna f. Østergaard i Volstrup 30. 3. 1915. Forældre: Peder Østergaard, »Østergaard«, Øksenheden, og Hustru Agnes. I Ægteskabet er 2 Børn: Nanny og Tage. Aage Christensen overtog 12. 12. 1955 Ejendommen Matr. Nr. 8—9 efter Hans Nielsen med et Areal paa 29 Tdr. Land, hvoraf 1 Tdr. Land er Skov. Ejds. 23.000 Kr. Normal Besætning er 10 Køer, 10 Ungkreaturer, 2 Heste, 100 Høns, 8 Søer. Christensen ejede fra 1946—55 »Svangensholt« i Hørby.

**CHRISTENSEN, ANKJÆR, »Gyldendal«,  
Sæby,**

er født i Hellevad 15. 9. 1911. Forældre: Chr. Christensen, »Lillemosen«, og Hustru Ida. Ankjær Christensen er gift med Edith f. Petersen i Børglum 17. 4. 1920. Forældre: Karl Senius Petersen, Børglum, og Hustru Ingeborg Marie. I Ægteskabet er 3 Børn: Karen Marie, Aase Gyldendal og Lis Gyldendal. Ankjær Christensen overtog 1. 10. 1938 Ejendommen Matr. Nr. 25b m. fl. efter Jens Holdgaard med et Areal paa 57½ Td. Land. Ejds. 27.000 Kr. Normal Besætning er 12 Køer, 18 Ungkreaturer, 1 Hest, 200 Høns, 2 Søer, og der leveres 50—60 Svin aarligt. Bygningerne er ombyggede efter Brand 1939 paa nær Stuehuset som er opført 1913. Siden 1950 har Christensen været i Bestyrelsen for Venstrevælgerforeningen og gennem 6 Aar i Bestyrelsen for Sæby Mejeri. I 1947 mageskiftede Christensen 26½ Tdr. Land Hede med Chr. Hedegaard og fik i Stedet 18 Tdr. Land Mark.

**CHRISTENSEN, FRISLEV, Hougaard,  
Sæby,**

er født samme Sted 7. 2. 1914. Forældre: Morten Christensen, »Hougaard« og Hustru Emma. Bedsteforældre: FF Jens Christensen, »Ørheden«. FM Inger. MF Niels Knudsen, V. Solsbæk. MM Maren. Frislev Christensen er gift med Olga f. Karlsen i Hellevad, Ørum Ø. 3. 1924. Forældre: Ole Karlsen, Ravnstrup, og Hustru Grethe. Bedsteforældre: FF Karl Karlsen, Ørum Ø. Mark. FM Johanne. MF Andersen, Vrejlev. I Ægteskabet er 2 Børn: Karl Oskar og Grethe. Frislev Christensen overtog 1. 10. 1946 Ejendommen Matr. Nr. 261 m. fl. efter sine Forældre med et Areal paa 45 Tdr. Land,

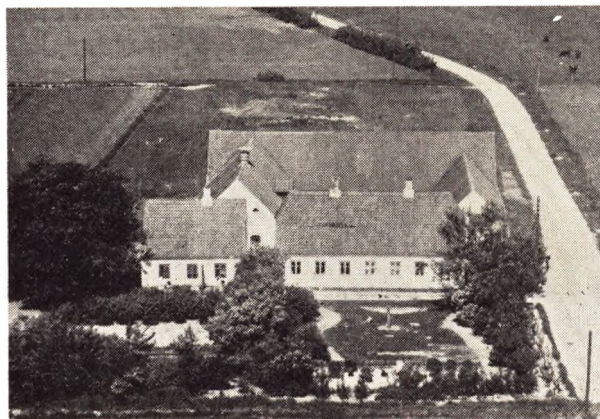

hvoraf ca. 10 Tdr. Land er Strandareal. Normal Besætning er 12 Køer, 12 Ungkreaturer, 3 Heste, 100 Høns, 3 Søer, og der leveres ca. 50 Svin aarligt. Ejendommen er opført 1915. Ejds. 38.000 Kr.



**CHRISTENSEN, HOLGER, »Sigen«,  
Volstrup,**

er født i Albæk 2. 3. 1914. Forældre: Alfred Christensen, Sæby Søndermark, og Hustru Margrethe. Holger Christensen er gift med Berta f. Christensen i Albæk 14. 9. 1917. Forældre: Henrik Nielsen, »Hyttehugget«, Albæk, og Hustru Amalia Kristine. Holger Christensen overtog 5. 11. 1943 Ejendommen Matr. Nr. 9a efter Jens Jørgensen med et Areal paa 14 Tdr. Land. Ejds. 16.000 Kr. Normal Besætning er 7 Køer, 5 Ungkreaturer, 2 Heste, 100 Høns, 2 Søer, og der leveres ca. 15 Svin aarlig. Christensen har lagt fast Tag paa Stuehus og Kostald. Siden 1949 har Christensen været i Bestyrelsen for Husmandsforeningen.

**CHRISTENSEN, INGEMANN, »Stenshede«,  
Sæby,**

er født i »Højen«, Karup 7. 7. 1912. Forældre: Kresten Christensen, Højen, Karup, og Hustru Mariane. Ingemann Christensen overtog i 1941 Ejendommen Matr. Nr. 4a m. fl. efter sine Forældre, der havde ejet den siden 1912. Ejds. 102.900 Kr. Arealen er 133 Tdr. Land, hvoraf de 12 Tdr. Land er tilkøbt i 1953 af Sogneraadformand Anthon Sørensen, »Smedegaard«. Normal Besætning er 35 Køer, 45 Ungkreaturer, 6 Heste samt Traktor med Nutidens Maskiner. Der er ca. 15 Søer, 300 Høns, 10 Faar, og der leveres ca. 200 Svin aarlig. Laden er opført 1954, Kostalden 1953. Svinestalden

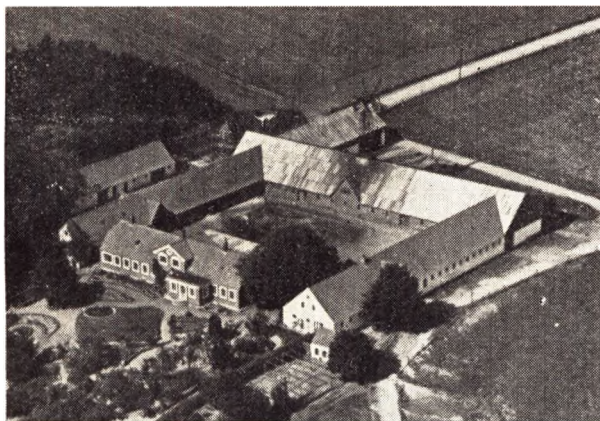

1919—24 og Stuehuset 1870, men det er ombygget 1920. Siden 1950 har Christensen været Medlem af Sogneraadet I 1929—30 var Christensen paa »Horne« Højskole.

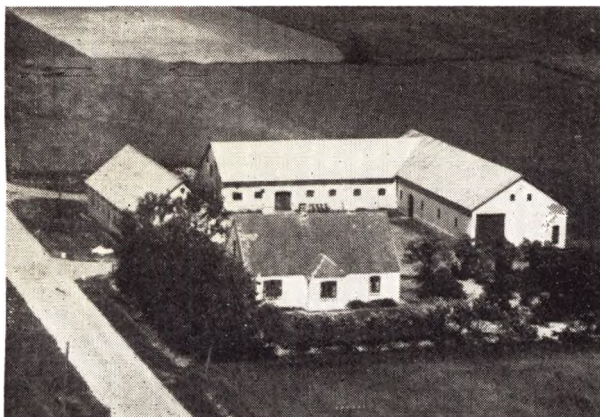

**CHRISTENSEN, JOHS., Houmosen,  
Sæby,**

er født i Torslev 24. 8. 1902. Forældre: Laurits Christensen, »Vestermarken«, Torslev, og Hustru Elise Johs. Christensen er gift med Julia f. Sørensen i Hørby 19. 7. 1909. Forældre: Julius Sørensen, Søndermarken, Volstrup, og Hustru Karen. I Ægteskabet er 1 Plejebarn: Børge. Johs. Christensen overtog i 1931 Ejendommen Matr. Nr. 8b efter Elgaard Lauersen med et Areal paa 48 Tdr. Land, hvoraf ca. 6 Tdr. Land er Klit. Normal Besætning er 12 Køer, 10 Ungkreaturer, 3 Heste, 200 Høns, 3 Søer, og der leveres 60 Svin aarlig. Laden er opført 1941, Kostald, Vognport og Hestestald 1924. Ejendommen er udstykket 1923 fra Sæbygaard. Johs. Christensen er i Bestyrelsen for den lokale Foderstof-forening og Kontrolforeningen.

**CHRISTENSEN, NIELS, Ll. Skjølstrup,  
Sæby,**

er født i Haven, Øksenheden, 30. 1. 1906. Forældre: Thomas Christensen og Hustru Mariane. Niels Christensen er gift med Elly f. Pedersen, født i Tørslev 25. 11. 1906. Forældre: Lars Pedersen og Hustru Kristine. I Ægteskabet er 1 Barn: Edel. Christensen byggede Ejendommen i 1931 paa en Parcel fra Skjølstrup. Areal 13 Tdr. Land, senere er igen købt 20 Tdr. Land, saaledes at Arealet er paa 33 Tdr. Land. Besætningen er

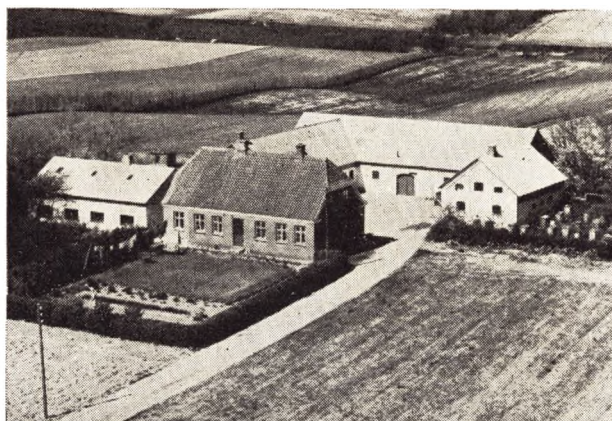

paa 14 Køer, 14 Ungkreaturer, 3 Heste, 10 Søer samt leveres ca. 30 Svin aarlig. Der er endvidere 300 Høns samt Rugeri af daggamle Kyllinger.

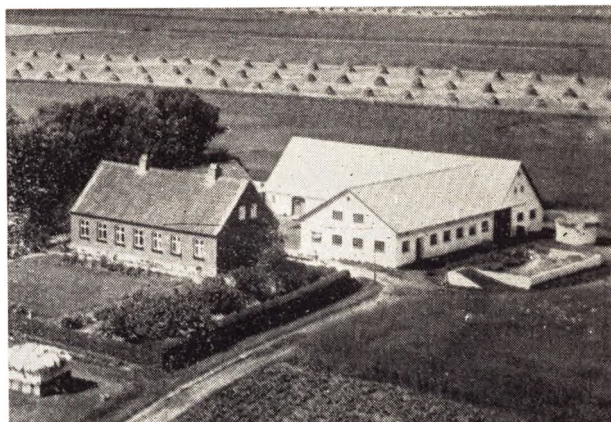

**CHRISTENSEN, KRISTIAN SKOVSGAARD,  
»Hulsig«, Ørtoft, Sæby,**

er født i Voer 10. 1. 1928. Forældre: Hans Christensen, Øster Skovsgaard, Volstrup, og Hustru Karla. Kristian Christensen er gift med Petra f. Pedersen i Lille Ørvad 22. 12. 1932. Forældre: Alfred Pedersen, Kjærsgaard, Volstrup, og Hustru Dagmar. Kristian Christensen overtog 6. 11. 1953 Ejendommen Matr. Nr. 10 efter Laurits Jensen med et Areal paa 16 Tdr. Land. Normal Besætning er 7 Køer, 6 Ungkreaturer, 2 Heste, 150 Høns, 3 Søer, og der leveres ca. 20 Svin aarlig. Kostalden er opført 1933, mens de øvrige Bygninger er ældre. I 1952—53 var Christensen paa Lundbæk Landbrugs-skole. Ejdsksk. 21.000 Kr.

**CHRISTENSEN, MARIE, Enkefru,  
»Fuglsang«, Sæby.**

Fru Christensens Gaard Matr. Nr. 25a m. fl. har et Areal paa 100 Tdr. Land, hvoraf 30 Tdr. Land er Plantage og Hede. Normal Besætning er 18 Køer, 18 Ungkreaturer, 3 Heste, 300 Høns, 12 Søer, og der leveres ca. 70 Svin aarlig. Der findes Traktor med Nutidens maskiner. Stuehuset er opført 1914 og Udbygningerne 1942—49. Sønnerne Kai og Holte Christensen har siden deres Fars Død 1952 drevet Gaarden for deres Mor.

**CHRISTENSEN, NIELS, Lille Ørtoft,  
Sæby,**

er født i Volstrup 23. 3. 1917. Forældre: Jens Gundel





Christensen, Volstrup, og Hustru Inge Marie. Niels Christensen er gift med Magda f. Jensen i Albæk 8. 10. 1920 Forældre: Holger Jensen, Skellet, Hørby, og Hustru Marie. I Ægteskabet er 1 Barn: Thorkild. Niels Christensen overtog 1. 10. 1955 Ejendommen Matr. Nr. 9a m. fl. efter Jens Johan Christensen med et Areal paa 11½ Td. Land. Normal Besætning er 5 Køer, 4 Ungkreaturer, 2 Heste, 50 Høns, 3 Søer, og der leveres ca. 15 Svin aarlig. Christensen har tidligere i 4½ Aar været Bestyrer paa Nørsgaard og i 5 Aar i Ørtoft.

**CHRISTENSEN, NIELS, Skovfoged,  
Sæby.**

er født i Volstrup 28. 3. 1898. Forældre: Chr. Christensen (Dahl), Volstrup, og Hustru Birgitte Marie. Niels Christensen er gift med Kristine f. Thomsen i Lyngby, Tarp 2. 3. 1897. Forældre: Peder Thomsen, Lyngby, og Hustru Marie. Niels Christensen driver Ejendommen her paa 4½ Td. Land og er tillige Skovfoged i Skoven som er paa 160 Tdr. Land og plantet fra 1899—1914. Skoven bliver drevet med Gavntre og beplantes stadig. Christensen har passet baade Skov og Ejendom siden 1922. Normal Besætning er 5 Køer, 3 Ungkreaturer, 1 Hest, 1 So og der leveres ca. 10 Svin aarlig. I 1917—18 var Christensen paa »Horne« Højskole.

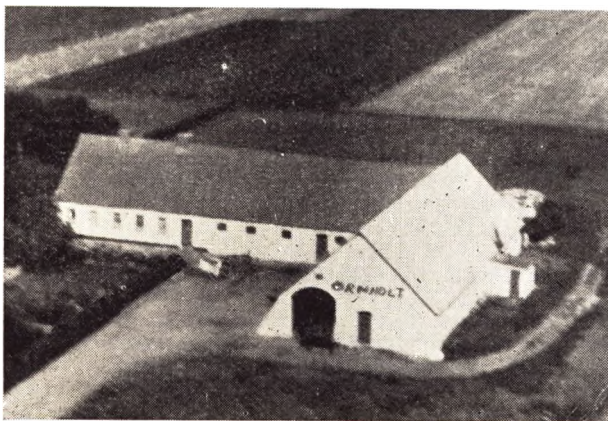

**CHRISTENSEN, NIELS INGEMANN, »Ørnholt«,  
Ørtoft, Sæby,**

er født i Sæby 19. 4. 1916. Forældre: Peter Johan Christensen, Toften, Sæby, og Hustru Marie. Niels I. Christensen er gift med Alma f. Sørensen i Hellevad 19. 10. 1905 Forældre: Søren Peter Sørensen, Hellevad, og Hu-

stru Kristine. I Ægteskabet er 1 Barn: Julia. Niels I. Christensen overtog i 1945 Ejendommen Matr. Nr. 5 efter Alfred Christensen. Ejds. 14.900 Kr. Arealet er 7 ha, hvoraf 3 Tdr. Land er tilkøbt 1. 4. 1950 fra Møllergaard. Normal Besætning er 6 Køer, 5 Ungkreaturer, 2 Heste, 1 Føl, 100 Høns, 3 Søer og der leveres ca. 10—15 Svin aarlig.



**CHRISTENSEN, SIGURD, Lille Uggerholt,  
Lyngsaa,**

er født i Frederikshavn 22. 1. 1921. Forældre: Alfred Christensen, »Kæret«, Frederikshavn, og Hustru Emilie. Sigurd Christensen er gift med Kirstine f. Thomsen i Hørby 19. 9. 1916. Forældre: Karl Thomsen, »Nyholm«, Hørby, og Hustru Johanne. Sigurd Christensen overtog i 1950 Ejendommen Matr. Nr. 10c m. fl. efter sine Forældre, der havde ejet den siden 1930. Ejds. 21.500 Kr. Arealet er 17,6 ha, hvoraf 5,6 ha er Beplantning. Normal Besætning er 8 Køer, 5 Ungkreaturer, 1 Hest samt Traktor med Nutidens Maskiner, 100 Høns, 6 Søer, og der leveres ca. 30 Svin aarlig. Bygningerne er opført 1939 efter Brand. Christensen ejede fra 1945—50 »St. Volsholt« i Taars.

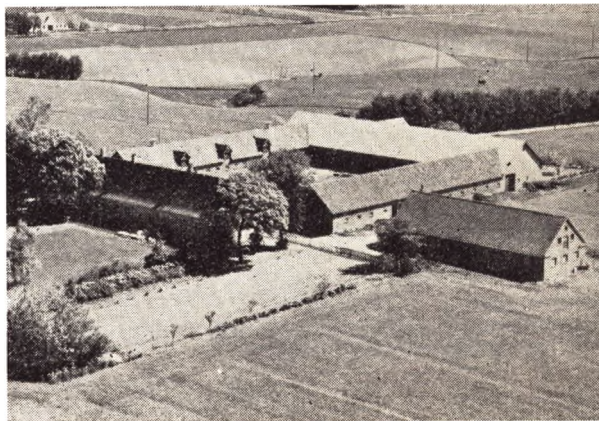

**CHRISTENSEN, SØREN, Krætrup,  
Sæby,**

er født i Raabjerg 9. 6. 1891. Forældre: Niels Peter Holm Christensen, Mosevangen, Mosbjerg, og Hustru Anna Marie. Søren Christensen er gift med Thyra f. Christensen i Graarup, Mosbjerg 1. 6. 1900. Forældre: Jens Chr. Christensen, »Graarup«, Mosbjerg, og Hustru Louise. I Ægteskabet er 6 Børn: Harald, Knud, Poul,

Anna Louise, Gorm og Preben. Søren Christensen overtog 1. 11. 1947 Ejendommen Matr. Nr. 3a m. fl. efter Emil Haaning med et Areal paa 108 Tdr. Land. Ejds. 99.000 Kr. Normal Besætning er 40 Køer, 30 Ungkreaturer, 4 Heste, 6 Søer, 200 Høns, og der leveres ca. 200 Svin aarlig. Der findes Traktor med Nutidens Maskiner. Bygningerne er opført 1945 efter Brand paa nær Stuehuset som blev bygget 1880. Christensen ejede fra 1927—47 »Holmen« i Ø. Vraa, fra 1924—27, »Strandgaarden« i Nørholm og fra 1943—48 »Skovmose« i Ø. Vraa.

**CHRISTENSEN, VIGGO, Højmark,**  
Kilstrup Mark, Sæby,

er født i Volstrup 24. 2. 1926. Forældre: Maltse Christensen, Nybro, og Hustru Kristine. Viggo Christensen er gift med Gudrun f. Sørensen i Volstrup 27. 5. 1935. Forældre: Anthon Sørensen, Smedegaard, Ørtoft, og Hustru Emma. I Ægteskabet er 1 Barn: Else. Viggo Christensen opførte i 1954 Ejendommen Matr. Nr. 2g paa en Parcel udstykket fra Kilstrup med et Areal paa 20 Tdr. Land. Normal Besætning er 6 Køer, 6 Ungkreaturer, 1 Hest, 100 Høns, 4 Søer, og der leveres ca. 30 Svin aarlig. Ejds. 22.000 Kr.

**CHRISTENSEN, VILLY, »Vesterlund«,**  
Skjølstrup Mark, Sæby,

er født i Albæk Præstegaard 19. 8. 1924. Forældre: Chr. Christensen, Øster Møllergaard, Hugdrup, og Hustru Karoline. Villy Christensen overtog 1. 10. 1955 Ejendommen Matr. Nr. 1c efter Aksel Johansen med et Areal paa 13½ Td. Land. Ejds. 18.000 Kr. Normal Besætning er 6 Køer, 3 Ungkreaturer, 2 Heste, 25 Høns, 6 Søer. Ejendommen er oprettet 1931 paa en Parcel udstykket fra Skjølstrup. I 1943—44 var Christensen paa Rønde Højskole.

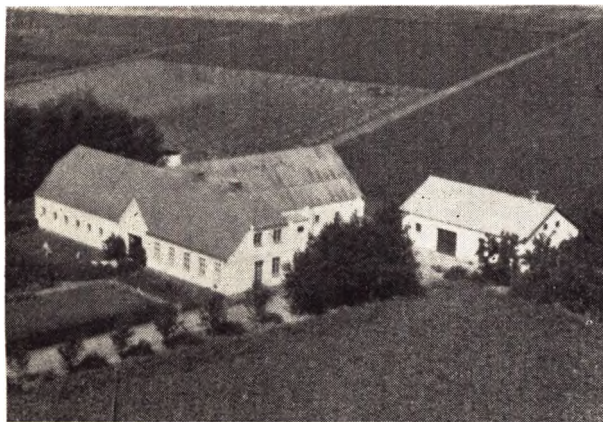

**CHRISTENSEN, VILHELM, Skjølstrup Mark,**  
Sæby,

er født i Dronninglund 21. 10. 1898. Forældre: Jens Chr. Christensen, »Hedely«, Dronninglund, og Hustru Marie. Vilhelm Christensen er gift med Bertha f. Poulsen i Dronninglund 28. 2. 1902. Forældre: Chr. Poulsen, »Kærholt«, Hjallerup, og Hustru Inge Marie. I Ægteskabet er 1 Barn: Minna. Vilhelm Christensen overtog i 1938 Ejendommen Matr. Nr. 2c efter Hjalmar Andersen med et Areal paa 15 Tdr. Land. Normal Besætning er 7 Køer, 5 Ungkreaturer, 2 Heste, 200 Høns, 2 Søer, og der leveres ca. 30 Svin aarlig. Ejendommen er oprettet 1932 paa en Parcel udstykket fra Skjølstrup. Christensen har fra 1933—38 været Bestyrer paa »Melbrønd«.



**CHRISTIANSEN, KINLEY, »Søndervang«,**  
Kilstrup Mark, Sæby,

er født i Vrejlev 16. 1. 1920. Forældre: Spurgeon Christiansen, Vrejlev Mark, og Hustru Kristine. Kinley Christiansen er gift med Jensine f. Sørensen i Hjallerup 29. 11. 1915. Forældre: Julius Sørensen, Stagsted, og Hustru Maren. Kinley Christiansen opførte i 1954 Ejendommen Matr. Nr. 2f paa en Parcel udstykket fra Kilstrup. Arealet er 25 Tdr. Land og normal Besætning 8 Køer, 5 Ungkreaturer, 1 Hest, 100 Høns, 4 Søer, og der leveres ca. 35 Svin aarlig. I 1944—45 var Christiansen paa St. Restrup Husmandsskole. Christiansen har tidligere haft Plads som Forvalter fra 1943—44 paa Høgholt v. Sindal, 1945—47 paa »Enggaard« i Sønderkov og fra 1947—52 paa Thise »Ladegaard«. Ejds. 23.000 Kr.



**ELSIG, KNUD OLSEN, »Øster Knæverhede«,**  
Sæby,

er født samme Sted 19. 5. 1915. Forældre: Thinus Olsen Elsig, Ø. Knæverhede, og Hustru Martha Marie. Knud Elsig er gift med Ellen Cecilie f. Thomsen i Søndergaard, Tamholt 24. 1. 1917. Forældre: Mads Chr. Thomsen, Søndergaard, Tamholt, og Hustru Kirstine. I Ægteskabet er 1 Barn: Hans Henrik. Knud Elsig overtog 1. 11. 1948 Ejendommen Matr. Nr. 21 m. fl. efter sine Forældre, der havde ejet den siden 1914 og Knud Olsen havde ejet den fra 1885. Arealet er 126 Tdr. Ld., hvoraf 26 Tdr. Land er Grusgrave, Plantage og Tørve-mose. Ejds. 75.000 Kr. Normal Besætning er 26 Køer, 26 Ungkreaturer, 2 Heste, 250 Høns, 5 Søer, og der leveres ca. 100 Svin aarlig. Bygningerne er opført 1927 efter Brand. Elsig ejede fra 1942—48 »Nybo« i Hørby.

Elsig var i 1931 paa Halvrømmen Ungdomsskole, i 1941—42 paa St. Restrup Husmandsskole. Elsig er i Bestyrelsen for Sæby Andelsmejeri, Beplantningslauget samt Formand for Landbrugernes Sammenslutning.

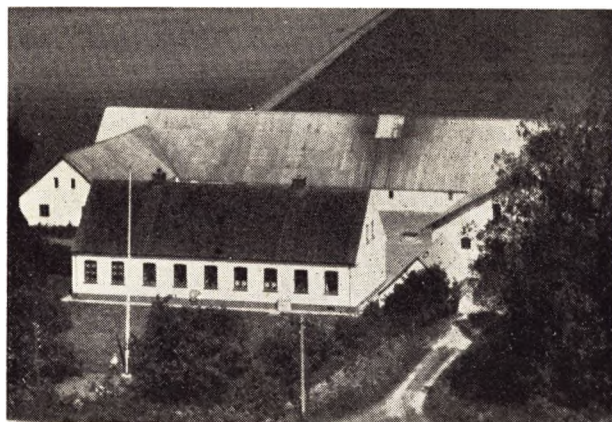

**GADENSGAARD, ALBERT, »Kragelund«, Sæby,**

er født i Volstrup 10. 4. 1898. Forældre: Jens Peter Jensen, »Gadensgaard«, Volstrup, og Hustru Kirstine. Albert Gadensgaard er gift med Alma f. Jeppesen i Sønderlund, U.sted 7. 2. 1905. Forældre: Jakob Jeppesen, »Sønderlund«, Ulsted, og Hustru Jensine. I Ægteskabet er 2 Børn: Jens Peter og Jakob. Albert Gadensgaard overtog i 1939 Ejendommen Matr. Nr. 17a m. fl. efter Chr. Nielsen med et Areal paa 81½ Td. Land, hvoraf 2 Tdr. Land er Beplantning. Ejds. 60.000 Kr. Normal Besætning er 24 Køer, 24 Ungkreaturer, 4 Heste, 150 Høns, 10 Søer, og der leveres ca. 120 Svin aarlig. Stuehuset er opført 1913, Laden 1929, Vesterhuset 1956, mens Kostald og Svinestald samt Garage og Silo er blevet tilbygget. I 1916—17 var Gadensgaard paa Vraa Højskole, i 1921—22 paa Malling Landbrugsskole. Gadensgaard har i 2 Perioder været i Bestyrelsen for Sæby Andelsmejeri samt Brandfoged i 2 Perioder.

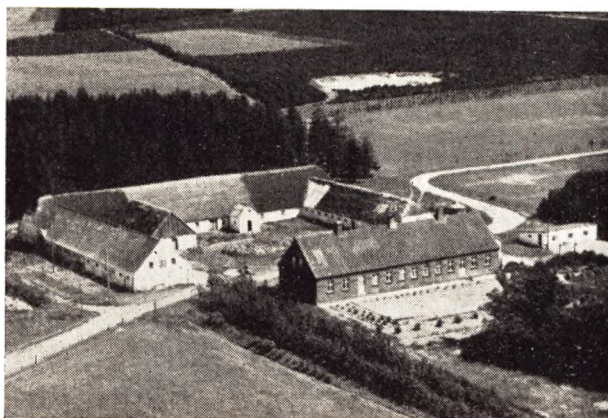

**HAAGENSEN, JENS, Sdr. Grønheden, Lyngsaa,**

er født samme Sted 12. 8. 1911. Forældre: Haagen Haagensen, Sdr. Grønheden, og Hustru Marthine. Bedste-

forældre: FF Peter Haagensen, Sdr. Grønheden. FM Signe. Jens Haagensen er gift med Gerda Marie f. Frederiksen i Albæk 12. 4. 1923. Forældre: Chr. Frederiksen, »Tveden«, Albæk, og Hustru Birgitte. I Ægteskabet er 3 Børn: Anna Marie, Vibeke og Margrethe. Jens Haagensen overtog 1. 11. 1945 Ejendommen Matr. Nr. 5a efter sine Forældre, der havde ejet den siden. Ejds. 25.000 Kr. Arealet er 78 Tdr. Land, hvoraf 10 Tdr. Land er Skov. Normal Besætning er 24 Køer, 20 Ungkreaturer, 7 Søer, 1 Hest, og der leveres ca. 100 Svin aarlig. Der findes Traktor med Nutidens Maskiner. Fra Gaarden er der solgt 18 Tdr. Land til en Ejendom samt 23 Tdr. Land Skov.

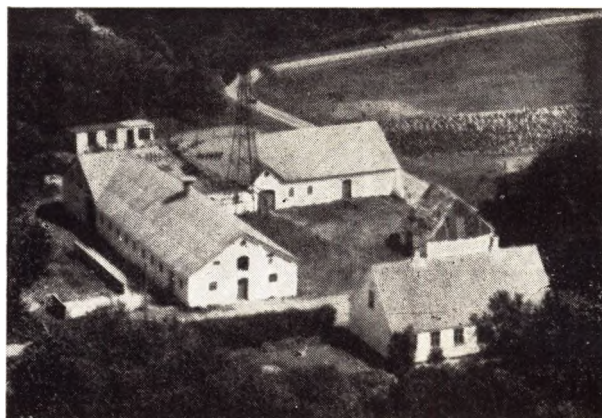

**JENSEN, JENS, »Ørheden«, Sæby,**

er født i Tolstrup 22. 4. 1898. Forældre: Søren Jensen, Kalum v. Serritslev, og Hustru Hanne. Bedsteforældre: FF Jens Chr. Nielsen, Hjørring. MF Jakob Hansen, Kalum Mark. Jens Jensen er gift med Kristence f. Andersen i Gærum 28. 1. 1899. Forældre: Kristian Andersen, Sognefoged, »Krogkær«, og Hustru Inger Marie. Bedsteforældre: FF Anders Andersen, Krogkær. FM Johanne Marie. MF Chr. Madsen, Øster Præstegaard, Gærum. MM Kristence. I Ægteskabet er 3 Børn: Ellen, Karen og Kristian. Jens Jensen overtog i 1930 Ejendommen Matr. Nr. 10 m. fl. efter Enkefru Larsen med et Areal paa 73¾ Td. Land, hvoraf ca. 30 Tdr. Land er Hede og Plantage. Normal Besætning er 12 Køer, 12 Ungkreaturer, 2 Heste, 3 Søer, og der leveres ca. 25 Svin aarlig. Stuehuset er opført 1907, Laden 1936 og Kostalden 1937. Siden 1950 har Jensen været Medlem af Sogneraadet, i Bestyrelsen for Andelsmejeriet Engbæk samt Kontrolforeningen og tillige i Repræsentantskabet for Sæby Andelssvineslagteri.

**JENSEN, OLE, »Lille Stenshede«, Sæby,**

er født samme Sted 5. 2. 1903. Forældre: Thomas Chr. Jensen, Lille Stenshede, og Hustru Anne Marie. Ole Jensen er gift med Margrethe f. Christiansen i Lerup-Tranum 13. 10. 1914. Forældre: Kristian P. Kristiansen, Tranum, og Hustru Mariane. Ole Jensen overtog i 1931 Ejendommen Matr. Nr. 4b efter sine Forældre, der havde ejet den siden 1880. Ejds. 15.500 Kr. Arealet er 12 Tdr. Land og normal Besætning er 6 Køer, 5 Ungkreaturer, 2 Heste, 80 Høns, 2 Søer og der leveres ca. 30 Svin aarlig. Stuehuset er opført 1933, Laden



1955 og Kostalden 1929. Ejendommens oprindelige Areal var paa 4 Tdr. Land, men hertil blev i 1890 tilkøbt 8 Tdr. Land fra »Stenshede«.

**JENSEN, POUL, »Skovly«, Dyrheden,  
Sæby,**

er født i Volstrup 29. 12. 1919. Forældre: Oluf Jensen, Volstrup, og Hustru Kristine. Poul Jensen er gift med Marie f. Berthelsen i Skovly, Volstrup 11. 6. 1923. Forældre: Jakob Berthelsen, Skovly, og Hustru Jakobine. I Ægteskabet er 2 Børn: Inger-Lise og Birthe Anette. Poul Jensen overtog 16. 10. 1947 Ejendommen Matr. Nr. 17a m. fl. efter sine Svigerforældre, der havde ejet den siden 1916, men den har længere været i Slægts Eje. Normal Besætning er 7 Køer, 3 Ungkreaturer, 2 Heste, 75 Høns, 1 So, og der leveres ca. 20 Svin aarlig. I 1954 blev der lagt Asbesttag paa Bygningerne. Siden 1954 har Jensen været i Bestyrelsen for Husmandsforeningen samt i 2 Perioder i Sygekassens Bestyrelse.

**JØRGENSEN, MARINUS, »Karensminde«,  
Sæby,**

er født i Volstrup 23. 4. 1908. Forældre: Jens Chr. Jørgensen, »Siden«, og Hustru Ane Johanne. Bedsteforældre: FF Kresten Jørgensen, Holt, Albæk. Marinus Jørgensen er gift med Marie f. Pedersen i Holte Mark 7. 4. 1909. Forældre: Chr. Pedersen, Holt, og Hustru Kristine Marie. Bedsteforældre: FF Niels Peter Pedersen. MF Mads Christiansen. MM Johanne. I Ægteskabet er 3 Børn: Gunnar, Svend Aage og Lilly Kristine. Marinus Jørgensen overtog i 1940 Ejendommen Matr. Nr. 1e m. fl. efter Karen Jensen. Arealet er 17 Tdr. Land, hvoraf de 9 Tdr. Land er tilkøbt 1949. Normal Besætning er 8 Køer, 5 Ungkreaturer, 2 Heste, 100 Høns, 3 Søer, og der leveres ca. 30 Svin aarlig. Ejendommen er opført 1904 som Statsejendom. Jørgensen ejede fra 1931—35 »Englund« v. Try og fra 1935—40 »Skovly« i Understed. Jørgensen har i 6 Aar været i Bestyrelsen for Ørtofte Mejeri samt siden 1953 Formand for Transformatorforeningen. Ejds. 16.000 Kr.

**JØRGENSEN, THOMAS, »Skovsgaardlund«,  
Hørby,**

er født i Torslev 22. 9. 1910. Forældre: Jørgen Jørgensen, »Granly«, Torslev, og Hustru Jensine. Thomas Jørgensen overtog i 1943 Ejendommen Matr. Nr. 2e Skovgaard efter Adolf Christensen med et Areal paa 14½ Td. Land. Ejds. 17.000 Kr. Normal Besætning er 8 Køer, 2 Ungkreaturer, 2 Heste, 150 Høns, 3 Søer, og der leveres ca. 20 Svin aarlig. Jørgensen ejede fra 1939—43 Nymark i Knæverhede.

**KARLSEN, NIELS PETER, »Nymark«,  
Knæverhede, Sæby,**

er født i Volstrup 26. 4. 1903. Forældre: Anders Peter Karlsen, Volstrup, og Hustru Karen Margrethe. Niels Peter Karlsen er gift med Anna Amalie f. Jensen i Volstrup 15. 8. 1909. Forældre: Lars Chr. Jensen og Hustru Marie Andrea. I Ægteskabet er 6 Børn: Margrethe, Marie, Else, Bente, Arne og Poul. Niels Peter Karlsen overtog i 1943 Ejendommen Matr. Nr. 230 efter Holger Jensen med et Areal paa 16 Tdr. Land. Ejds. 15.000 Kr. Normal Besætning er 6 Køer, 2 Ungkreaturer, 2 Heste, 50 Høns, 2 Søer, og der leveres ca. 20 Svin aarlig. Karlsen har fra 1929 ejet en Ejendom paa Gedebjerg.

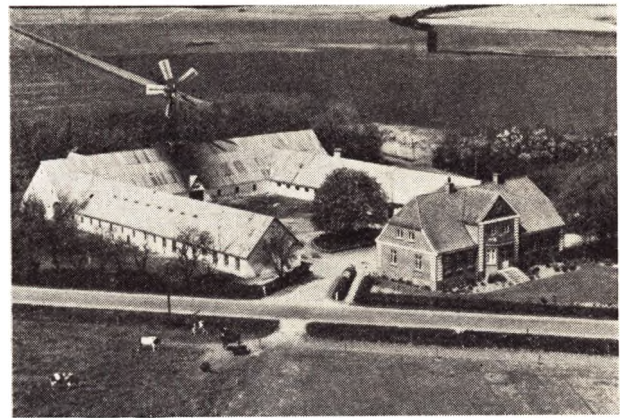

**KRISTENSEN, JENS WILLIAM, »Graverhuus«,  
Hørby,**

er født samme Sted 24. 5. 1916. Forældre: Søren Kristian Kristensen, Graverhuus, og Hustru Dorthea Kristine. Jens William Kristensen er gift med Karen Elisabeth f. Larsen i Øksenhede 22. 2. 1924. Forældre: Ludvig Larsen, »Søndergaard«, Øksenhede, og Hustru Ingeborg. I Ægteskabet er 4 Børn: Margrethe, Hans Erik, Inger Marie og Søren. Jens Kristensen overtog 1. 8. 1943 Ejendommen Matr. Nr. 3 efter sine Forældre, der havde ejet den siden 1899 og den var da Fæstegaard under Sæbygaard. Ejds. 82.000 Kr. Normal Besætning er 30 Køer, 30 Ungkreaturer, 4 Heste, 500 Høns, 10 Søer, og der leveres ca. 100 Svin aarlig. Arealet er 50 ha. Stuehuset er opført 1923 og Avlsbygningerne ca. 1905. Kristensen er i Bestyrelsen for Brugsforeningen samt Medlem af Menighedsraadet. I 1935—36 var Kristensen paa Horne Højskole og i 1940—41 paa Hammerum Landbrugsskole.

**KRISTENSEN, KARL KRISTIAN, Knæverhede,  
Sæby,**

er født i Volstrup 28. 9. 1929. Forældre: Thøger Kristensen, Volstrup, og Hustru Knudsigne. Karl K. Kristensen er gift med Margit Stenbro f. Dam i Volstrup 13. 6. 1931. Forældre: Lærer Chr. Dam, Øksenhede Skole, og Hustru Kristine. I Ægteskabet er 1 Barn: Kristian. Karl Kristensen overtog 20. 3. 1954 Ejendommen Matr. Nr. 23a m. fl. efter sine Forældre, der havde ejet den siden ca. 1900, men den har længere tilbage været i Familiens Eje. Ejds. 53.500 Kr. Arealet er 75 Tdr. Land og normal Besætning er 20 Køer, 20 Ungkreaturer, 2 Heste, 4 Søer, og der leveres ca. 100

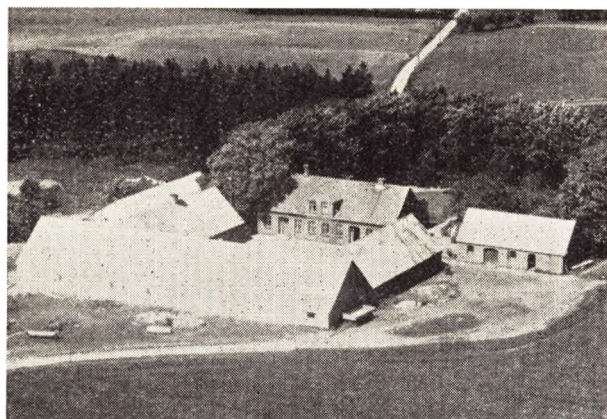

Svin aarlig. Der findes Traktor. Ejendommen er opført 1909 ved Flytning. I 1949-50 var Kristensen paa Try Højskole.

**MORTENSEN, JENS**, Danskgaarden,  
Ørtoft, Sæby,

er født i Ørtoft 29. 4. 1904. Jens Mortensen er gift med Anna f. Thomsen i Lille Grønheden 23. 4. 1908. I Ægteskabet er 1 Barn: Ellen. Jens Mortensen overtog i 1927 Ejendommen Matr. Nr. 7a m. fl. efter Chr. Ottesen med et Areal paa 30 Tdr. Land. Ejds. 34.000 Kr. Normal Besætning er 10 Køer, 10 Ungkreaturer 3, Heste, 3 Søer, og der leveres ca. 50 Svin aarlig. Bygningerne er opført ca. 1904. Mortensen er Formand for Transformatorforeningen og i Bestyrelsen for D.L.K. samt Repræsentant for Sæby Andelssvineslagteri. I 1922 var Mortensen paa Rønshoved Højskole.

**NIELSEN, ADOLF**, Øksenhede,  
Sæby,,

er født i Grønheden 30. 10. 1893. Forældre: Simon Nielsen, Grønheden, og Hustru Katrine. Adolf Nielsen er gift med Karen Marie f. Jensen i Øksenheden 5. 9. 1896. Forældre: Jens Jensen, »Øksenheden«, og Hustru Othilie. I Ægteskabet er 2 Børn: Henning og Harry. Adolf Nielsen overtog i 1919 Ejendommen Matr. Nr. 10a m. fl. efter sine Svigerforældre med et Areal paa 15½ Td. Land. Ejds. 14.000 Kr. Normal Besætning er 4 Køer, 2 Ungkreaturer, 2 Heste, 100 Høns, 4 Søer, og der leveres ca. 15 Svin aarligt. Bygningerne er opført 1919.

**NIELSEN, CHR. H.**, Vestmark,  
Ørtoft, Sæby,

er født i Nørrehytten, Volstrup 19. 5. 1924. Forældre: Jens H. Nielsen, Nørrehytten, og Hustru Jensigne. Chr. H. Nielsen er gift med Krista f. Nielsen i Ørtoft 19. 2. 1927. Forældre: Møller Nielsen, »Engholm«, Volstrup, og Hustru Kristine. I Ægteskabet er 3 Børn: Villy, Lindy og Finn. Chr. H. Nielsen overtog i 1950 Ejendommen Matr. Nr. 21b efter Helmer Jensen med et Areal paa 20 Tdr. Land, hvoraf 2 Tdr. Land er Eng. Ejds. 24.000 Kr. Normal Besætning er 8 Køer, 4 Ungkreaturer, 2 Heste, 100 Høns, 4 Søer, og der leveres ca.

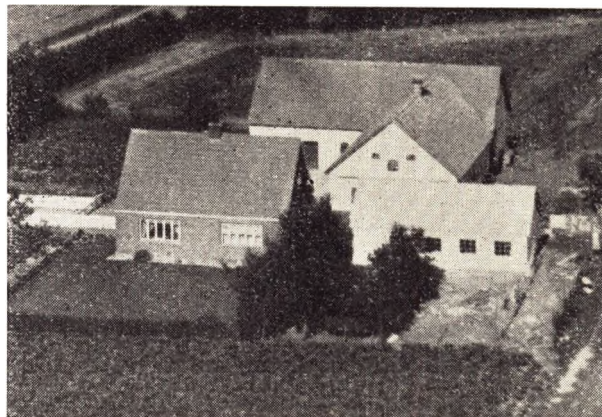

20 Svin aarligt. Bygningerne er opført 1941. I 1940-41 var Nielsen paa Stisholt Ungdomsskole.



**NIELSEN, HARALD EMIL**, »St. Grønheden«,  
Sæby,

er født i Hørby 6. 8. 1916. Forældre: Jens Nielsen, »Lille Svangen«, Hørby, og Hustru Mariane. Harald E. Nielsen er gift med Karen Margrethe f. Christensen i Tømmerby 11. 1. 1923. Forældre: Harald Christensen, »Dammen«, Hørby, og Hustru Hilda. I Ægteskabet er 3 Børn: Birthe Lykke, Tage Møller og Jørgen Helge. Harald E. Nielsen overtog 1. 11. 1951 Ejendommen Matr. Nr. 4a efter et Konsortium, som udstykkede Ejendomme nfra en Gaard paa 275 Tdr. Land. Arealet er i Dag 69 Tdr. Land, hvoraf 23 Tdr. Land er Skov og 8 Tdr. Land Eng. Normal Besætning er 15 Køer, 15 Ungkreaturer, 2 Heste, 300 Høns, og der leveres ca. 80 Svin aarligt. Ejds. 40.000 Kr. Nielsen ejede fra 1946 og i 2½ Aar Engholm i Hørby samt Karlsminde i Skæve Sogn i 2½ Aar. Nielsen er i Bestyrelsen for den lokale Foderstofforening samt Revisor i Transformatorforeningen.

**NIELSEN, JENS**, Ottestrup,  
Sæby,

er født i Hørmested 14. 7. 1905. Forældre: Niels Nielsen, »Holtet«, Hørmested, og Hustru Ida. Jens Nielsen er gift med Karen Katrine f. Jensen i Frederikshavn 9. 11. 1901. Forældre: Jensen, Kronbakken, Stenhøj, og Hustru Lise. I Ægteskabet er 3 Børn: Niels Aage, Ruth og Hans Jørgen. Jens Nielsen overtog 1. 4. 1933 Ejendommen Matr. Nr. 2a Sæbygaard efter Arnfeldt, der var Søn fra Sæbygaard. Arealet er 174 ha, hvoraf 30 Tdr. Land er Skov og 25 Tdr. Land Eng og Mose. Ejds. 165.000 Kr. Normal Besætning er 60 Køer,

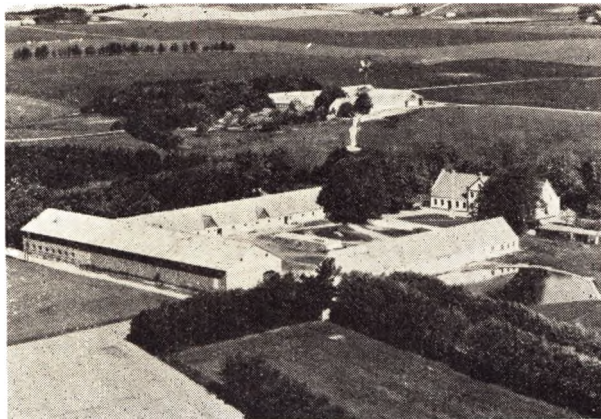

70 Ungkreaturer, 7 Heste, 2 Traktorer med Nutidens Maskiner, 100 Høns, 20 Søer, og der leveres ca. 300 Svin aarlig. Gaardens Navn var tidligere »Stenshede« og den har været ejet af en Frihedskæmper Vorm Vormsen 1650. I 1924-25 var Nielsen paa Vraa Høj-skole og i 1929-30 paa Ladelund Landbrugsskole.

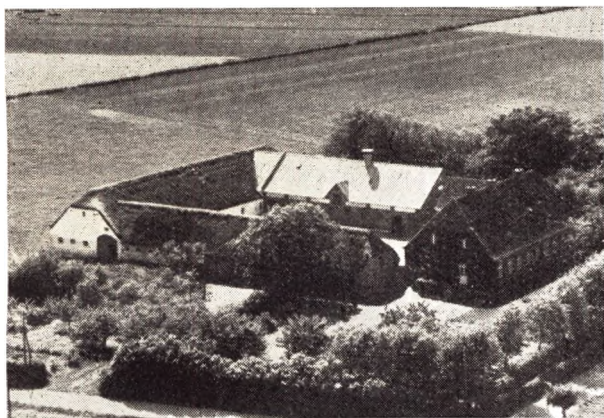

**NIELSEN, JØRGEN, »Heden«,**  
Sæby,

er født i Voer 2. 3. 1921. Forældre: Albert Nielsen, Vesterskov, Voer, og Hustru Anna. Jørgen Nielsen er gift med Katrine f. Jensen i Heden 12. 3. 1920. Forældre: Jens Jensen, Heden, og Hustru Mathea. I Ægteskabet er 3 Børn: Søren, Ole og Jens. Jørgen Nielsen overtog i 1952 Ejendommen Matr. Nr. 4a efter sine Svigerforældre, der havde ejet den siden 1913, men den har siden 1868 været i Slægtens Eje. Ejds. 43.000 Kr. Arealet er 50 Tdr. Land og normal Besætning 16 Køer, 16 Ungkreaturer, 1 Hest, 300 Høns, 4 Søer, og der leveres ca. 80 Svin aarlig. Der findes Traktor med de nødvendige Maskiner. Stuehuset er opført 1926, Kostalden 1923, Laden 1917, Svine- og Hestestald 1898. I 1936 var Fru Nielsen paa Halvrimmen Højskole. Nielsen har i 1 Periode været i Bestyrelsen for Andelsmejeriet Syvsten samt Brugsforeningens Bestyrelse.

**NIELSEN, KARL, »Søndermarken«,**  
Ørtoft, Sæby,

er født i Volstrup 16. 4. 1905. Forældre: Marinus Nielsen, »Læsøgaard«, og Hustru Amalia. Karl Nielsen er gift med Astrid f. Jensen i Hørby 29. 1. 1908. Forældre: Niels Jensen, »Elsig«, Hørby, og Hustru Amalia. I Ægteskabet er 3 Børn: Arne, Henning og Villy. Karl Niel-

sen opførte i 1930 Ejendommen Matr. Nr. 5d paa en Parcel udstykket fra St. Bagensgaard med et Areal paa 15 Tdr. Land. Ejds. 20.000 Kr. Normal Besætning er 7 Køer, 2 Ungkreaturer, 2 Heste, 70 Høns, 2 Søer, og der leveres ca. 20 Svin aarlig.

**NIELSEN, LOUIS, »Ejstrup«,**

Volstrup, Sæby,  
er født i Taars 16. 8. 1923. Forældre: Thinus Nielsen, »Ejstrup«, og Hustru Elisabeth. Louis Nielsen er gift med Emmy f. Andersen i Torslev 14. 11. 1933. Forældre: Laurits Andersen, Engbæk, Ørtoft, og Hustru Erna. I Ægteskabet er 1 Barn: Mona. Louis Nielsen overtog 1. 1. 1953 Ejendommen Matr. Nr. 21 efter sine Forældre, der havde ejet den siden 1936. Ejds. 25.000 Kr. Arealet er 16 ha og normal Besætning 10 Køer, 10 Ungkreaturer, 2 Heste, 500 Høns, og der leveres ca. 40 Svin aarlig. Niensens Forældre opførte i 1936 Ejendommen paa en Parcel udstykket fra Ottestrup, men siden er tilkøbt 3 ha fra Rønbroggaard. I 1942-43 var Nielsen paa Hammerum Landbrugsskole.

**OLESEN, OSCAR, »Granhøjgaard«,**

Volstrup, Sæby,  
er født i Understed 18. 4. 1896. Forældre: Ole Olesen, Nr. Hestvang, Understed, og Hustru Kristine. Oscar Olesen er gift med Nelly f. Krarup i Granhøjgaard 8. 9. 1903. Forældre: N. B. Krarup, Granhøjgaard, og Hustru Charlotte. I Ægteskabet er 3 Børn: Oscar, Ella og Hans. Oscar Olesen overtog 1944 Ejendommen Matr. Nr. 22a efter sine Svigerforældre som 3. Generationsejer. Ejds. 43.000 Kr. Arealet er 31 ha og normal Besætning 14 Køer, 10 Ungkreaturer, 2 Heste, 200 Høns, og der leveres ca. 65 Svin aarlig. Udhusene er ombyggede 1907 og Stuehuset 1913. Olesen har tidligere ejet Riberholt i Aasted. I 1913 var Olesen paa Kvissel Højskole, i 1916-17 paa Ladelund Landbrugsskole. Olesen har i 1 Periode været Sogneraadformand i Aasted, Skærum samt Formand for Sæby Andelsmejeri i 6 Aar. For Tiden er Olesen revisor i Mejeriet, Revisor i Dronninglund Herreds Landboforening siden 1946 samt Formand for Volstrup Vælgerforening.



**OLESEN, SØREN CHR., »Uggerholt«,**  
Lyngsaa,

er født i Lyngsaa 8. 5. 1902. Forældre: Karl Olesen, Lyngsaa, og Hustru Elsine. Søren Chr. Olesen er gift med Anna Margrethe f. Olesen i Understed 2. 5. 1905. Forældre: Thor Olesen, Understed, og Hustru Marie. I Ægteskabet er 7 Børn: Ingemann, Svend Henry, Karl Ejvind, Villy Erhardt, Erling Peter, Leif Richard og Poul Bent. Søren Chr. Olesen overtog 31. 1. 1931 Ejen-

dommen Matr. Nr. 8a, 9a og 15c efter Poul Poulsen med et Areal paa 25 Tdr. Land, hvoraf 3 Tdr. Land er Plantage. Ejds. 15.000 Kr. Normal Besætning er 6 Køer, 4 Ungkreaturer, 2 Heste, 100 Høns, 1 So, og der leveres ca. 15 Svin aarlig. Olesen har tilbygget et Vinkelhus. Olesen er i Bestyrelsen for Transformatorforeningen. I 1943 modtog Olesen Hedeselskabets Præmie for Beplantning.



PEDERSEN, EJNAR, »Dyrheden«, Sæby,

er født i Lyngsaa 16. 2. 1894. Forældre: Chr. Pedersen, Fisker i Lyngsaa, og Hustru Ane Kristine. Ejnar Pedersen er gift med Kristine Margrethe f. Jensen i Sæby 30. 9. 1906. Forældre: Jens Marinus Jensen, Bangsbostrand, og Hustru Petrea Othilie. I Ægteskabet er 6 Børn: Asta, Krista, Villy, Erna, Jørgen og Bodil. Ejnar Pedersen overtog i 1929 Ejendommen Matr. Nr. 15 efter sine Forældre, der havde ejet den siden 1901. Arealet er 30 ha, hvoraf ca. 10 ha er Beplantning. Normal Besætning er 10 Køer, 10 Ungkreaturer, 2 Heste, 50 Høns, 1 So, og der leveres ca. 25 Svin aarligt. Pedersen har været Medlem af Sogneraadet samt i Skolekommissionen og i Bestyrelsen for Sæby Andelsmejeri flere Perioder, hvoraf 1 Aar som Formand.

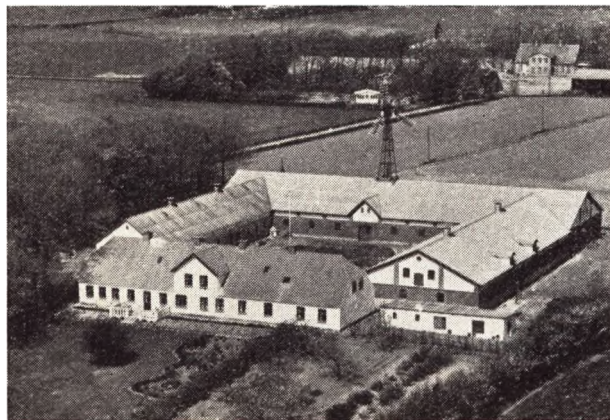

PEDERSEN, JENS AUGUST, Øster Skovgaard, Hørby,

er født i Karup 8. 3. 1901. Forældre: Chr. Peter Pedersen, »Rølborg«, Karup, og Hustru Ane Thomine Mathilde. Jens August Pedersen er gift med Karla Elisa f. Jensen i København 16. 7. 1901. Forældre: Jens Jensen, »Øster Skovgaard«, og Hustru Katrine. I Ægte-

skabet er 5 Børn: Jens, Katrine, Kristian, Ejnar og Kristine, alle med Navnet Skovsgaard. Jens August Pedersen overtog i 1934 Ejendommen Matr. Nr. 2a med et Areal paa 81 Tdr. Land. Ejds. 80.000 Kr. Normal Besætning er 26 Køer, 24 Ungkreaturer, 3 Heste, 1 Føl, 5 Søer, 1—200 Høns, og der leveres ca. 150 Svin aarligt. Der findes ogsaa Traktor. Stuehuset er opført 1870, men siden moderniseret. Ejendommen er opført 1935 efter Brand. Pedersen har siden 1945 været Sognefoged samt Revisor for den lokale Foderstofforening og Mejeriet.



PEDERSEN, KAREN MARIE, Gaardejerske, »Uggerholt«, Lyngsaa,

er født i Voer 18. 12. 1897. Forældre: Erik Chr. Jensen, »Stolholt«, Albæk, og Hustru Line Marie. Karen Marie Pedersen er gift med Jens Peter Pedersen, f. i Albæk 2. 3. 1896. Forældre: Kresten Pedersen, Dyrheden, Volstrup, og Hustru Kristine. I Ægteskabet er 6 Børn: Ejnar Kresten, Gunnar Peter, Henning Kristian, Svend Aage, Edith Oline og Krista Marie. Jens Peter Pedersen overtog 26. 9. 1924 Ejendommen Matr. Nr. 13a, men siden 1927 har Fru Pedersen drevet den paa Grund af sin Mands Sygdom. Ejds. 14.000 Kr. Arealet er 20 Tdr. Land og normal Besætning er 6 Køer, 2 Ungkreaturer, 2 Heste, 100 Høns, 2 Søer, og der leveres ca. 25 Svin aarligt. Laden er opført 1941, mens det øvrige er ombygget sidst i 1954. Sønnen Gunnar er for Tiden hjemmepaa Ejendommen.



PEDERSEN, PAUL, »Grøndal«, Grønheden, Sæby,

er født i Voer 15. 1. 1925. Forældre: Anders P. Peder-

sen, »Vestergaard«, Voer, og Hustru Johanne. Paul Pedersen er gift med Marie f. Karlsen i Volstrup 8. 11. 1930. Forældre: Niels P. Karlsen, »Nymark«, Volstrup, og Hustru Anna Amalie. I Ægteskabet er 2 Børn: Børge og Bjarne. Paul Pedersen overtog i 1951 Ejendommen Matr. Nr. 4a efter Sivart Sørensen med et Areal paa 14 Tdr. Land. Ejds. 12.500 Kr. Normal Besætning er 6 Køer, 2 Ungkreaturer, 2 Heste, 80 Høns, 3 Søer, og der leveres ca. 25 Svin aarlig. Paul Pedersen har i 1955 bygget ny Kostald, mens Laden er opført 1943 og Stuehuset ca. 100 Aar gammelt. Pedersen har siden 1953 kørt en Mælketur til Ørtoft Andelsmejeri. I 1945-46 var Pedersen paa Vraa Højskole.

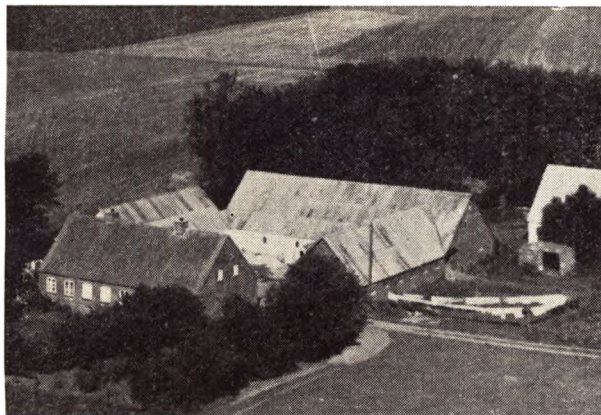

**POULSEN, ALFRED MØLLER**, Sønder Nørgaard, Ørtoft, Sæby, er født i Voer 23. 4. 1927. Forældre: Jens Møller Poulsen, »Mølkjær«, Voer, og Hustru Ingeborg. Alfred Møller Poulsen er gift med Grethe f. Nielsen i Dronninglund 6. 6. 1932. Forældre: Otto Marinus Nielsen, »Gl. Østergaard«, Klokkeholm, og Hustru Mathilde Othilie. I Ægteskabet er 1 Barn: Jytte. Alfred M. Poulsen overtog 17. 3. 1955 Ejendommen Matr. Nr. 2a m. fl. efter Jens Nørgaard med et Areal paa 22½ Tdr. Land. Ejds. 32.000 Kr. Normal Besætning er 10 Køer, 10 Ungkreaturer, 2 Heste, 25 Høns, 2 Søer, og der leveres ca. 50 Svin aarligt. Bygningerne er opført ca. 1900. I 1950-51 var Poulsen paa Asmildkloster Landbrugsskole.



**POULSEN, NIELS CHR.**, »Skjølstrup«, Sæby, er født i Dronninglund 7. 2. 1924. Forældre: Jørgen

Poulsen, Skjølstrup, og Hustru Emma. Niels Chr. Poulsen er gift med Erna Margrethe f. Andersen i Volstrup 1. 5. 1927. Forældre: Harald Andersen, Krattrup Mark, og Hustru Sinne. I Ægteskabet er 1 Barn: Jørgen. Niels Chr. Poulsen overtog 1. 10. 1950 Ejendommen Matr. Nr. 1a m. fl. efter sine Forældre, der havde ejet den siden 1935. Ejds. 66.000 Kr. Areal et er 72 Tdr. Land, hvoraf 2 Tdr. Land er Skov. Normal Besætning 22 Køer, 28 Ungkreaturer, 3 Heste, 500 Høns, 11 Søer, og der leveres ca. 100—150 Svin aarlig. Der findes Traktor. Ejendommen er opført 1870, Kostalden dog 1954. I 1941-42 var Poulsen paa Try Højskole.

**RASMUSSEN, HENRY**, »Østmark«, Sæby,

er født i Volstrup 6. 8. 1906. Forældre: Marinus Rasmussen, Volstrup, og Hustru Karoline. Henry Rasmussen er gift med Signe f. Jensen i Rønborg, Hørby 11. 2. 1915. Forældre: Karl Jensen, Rendborg, Hørby, og Hustru Marthine. I Ægteskabet er 3 Børn: Tage, Elly og Gurli. Henry Rasmussen overtog 1. 11. 1947 Ejendommen Matr. Nr. 17c efter Oluf Jensen med et Areal paa 24 Tdr. Land. Ejds. 27.000 Kr. Normal Besætning er 10 Køer, 12 Ungkreaturer, 2 Heste, 30 Fedekalve, 50 Høns, og der leveres ca. 60 Svin aarlig. Rasmussen ejede fra 1945-47 Egelund i Skærum og fra 1940-45 en Ejendom paa 5 Tdr. Land i Volstrup Sogn. Bygningerne er opført 1939.

**SKOVSGAARD, VILHELM**, Skovsgaard, Hørby,

er født samme Sted 11. 10. 1892. Forældre: Thomas Skovsgaard, Skovsgaard, og Hustru Inger Line. Vilhelm Skovsgaard er gift med Ingeborg f. Olesen i Sveje, Gærum 18. 9. 1899. Forældre: Thomas Olsen, Sveje, Gærum, og Hustru Kirstine. I Ægteskabet er 2 Børn: Kirsten og Jørgen. Vilhelm Skovsgaard overtog i 1918 Gaarden Matr. Nr. 1a m. fl. efter sine Forældre, der havde ejet den siden 1882. Gaarden blev frikøbt 1845. Areal et er 130 Tdr. Land og Ejds. 114.000 Kr. Normal Besætning er 40 Køer, 40 Ungkreaturer, 2 Heste, 300 Høns, 10 Søer, og der leveres ca. 170 Svin aarligt. Der findes Traktor med Nutidens Maskiner. Stuehuset er ombygget 1896, Laden 1935, Kostalden 1938 og Stakladen 1933. Skovsgaard har gennem flere Perioder været i Bestyrelsen for Mejeriet Syvsten, Dronninglund Herreds Landboforening samt Formand for Tilsynsraadet i Volstrup Sparekasse.

**SMEDEGAARD, JENS**, Ørtoft, Sæby,

er født i Ørtoft 27. 11. 1892. Forældre: Niels Smedegaard, Ørtoft, og Hustru Mariane. Jens Smedegaard er gift med Karen f. Jensen i Hørby 30. 7. 1913. Forældre: Kresten Jensen, Kielstrup Mark, og Hustru Marie. I Ægteskabet er 2 Børn: Ellen og Mariane. Jens Smedegaard overtog i 1933 Ejendommen Matr. Nr. 3b efter sine Forældre med et Areal paa 32 Tdr. Land. Normal Besætning er 12 Køer, 12 Ungkreaturer, 2 Heste, 1 So, og der leveres ca. 40 Svin aarligt. Ejendommen er opført 1883. Ejds. 29.000 Kr.

**SVENDSEN, CHR. PETER**, »Bakkebo«, Volstrup, Sæby,

er født i Lille Grønheden 2. 2. 1890. Forældre: Anthon Svendsen, »Ousighuset«, Sæbygaard, og Hustru Mariane. Bedsteforældre: FF Peder Chr. Svendsen, Bads-kjær. FM Karen. MF Ole Sørensen, Krattet, Understed. MM Kristine. Chr. Peder Svendsen er gift med Elise Kristine f. Christensen i Skæve 13. 12. 1892. Forældre: Peter Christensen, »Rosendal«, Try, og Hustru Mariane. Bedsteforældre: MF Simon Jakobsen, Hug-



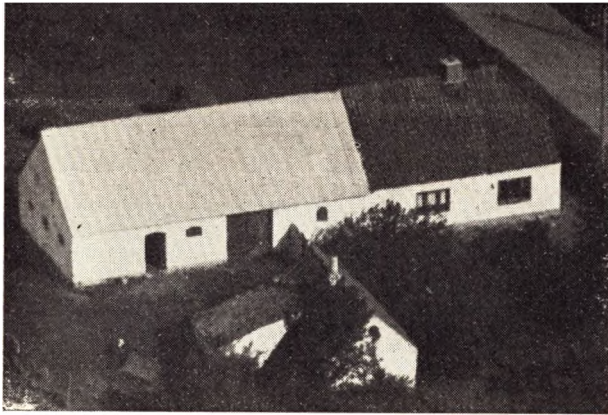

drup. MM Else. I Ægteskabet er 7 Børn: Helge, Anthon, Mary, Erna, Mathilde, Emmy og Inger. Chr. Peder Svendsen overtog 1. 11. 1945 Ejendommen Matr. Nr. 17e efter Rasmussen. Ejds. 8000 Kr. Arealet er 6 Tdr. Land, hvoraf 1 Td. Land Tørvejord er tilkøbt 1948. Normal Besætning er 2 Køer, 2 Ungkreaturer, 1 Hest, 25 Høns og 1 So. Svendsen har tidligere i 3 Aar ejet en Ejendom i Nejsum Bakker, en i Hugdrup i 3 Aar og en anden i Hørby i 15 Aar .

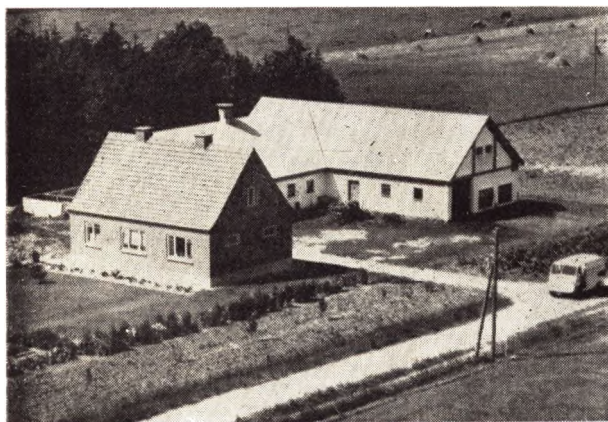

**SØRENSEN, EJNAR, »Skovly«,**  
Grønheden, Sæby,  
er født i Børglum 12. 11. 1916. Forældre: Maren Kristine Sørensen. Ejnar Sørensen er gift med Irma f. Nørgaard Pedersen i Svennum, Jerslev, 4. 12. 1920. Forældre: Jens Nørgaard Pedersen, »Lille Brønden«, Jerslev, og Hustru Poulina Kristine. I Ægteskabet er 3 Børn: Poul, Edith og Aase. Ejnar Sørensen opførte i 1952 Ejendommen Matr. Nr. 4v Volstrup paa en Parcel udstykket fra St. Grønheden med et Areal paa 16 Tdr. Land. Ejds. 23.000 Kr. Normal Besætning er 8 Køer, 6 Ungkreaturer, 1 Hest, 1—200 Høns, 7 Søer, og der leveres ca. 50 Svin aarlig. Sørensen har tidligere i 5 Aar ejet en Ejendom i Vrejlev og en anden Ejendom i Rakkerby i 5 Aar.

**SØRENSEN, HANS, »St. Rønholt«,**  
Dybvad,  
er født samme Sted 23. 11. 1917. Forældre: Chr. Sørensen, St. Rønholt, og Hustru Marie. Hans Sørensen er gift med Lilly f. Jensen i Ugilt 25. 1. 1930. Forældre: Chr. Jensen, Lille Tangel, Ugilt, og Hustru Alis. I Ægteskabet er 1 Barn: Ole. Hans Sørensen overtog i 1940

Ejendommen Matr. Nr. 7a efter sine Forældre med et Areal paa 90 Tdr. Land. Ejds. 85.000 Kr. Normal Besætning er 25 Køer, 25 Ungkreaturer, 2 Heste, 250 Høns, 8 Søer, og der leveres ca. 125 Svin aarlig. Der findes Traktor med Nutidens Maskiner. I 1936 var Sørensens paa Stisholt Ungdomsskole.



**SØRENSEN, HELMAR, Højtoft,**  
Grønheden, Sæby,  
er født i Nyholm, Hørby, 18. 4. 1920. Forældre: Kristian Sørensen, Nyholm, Hørby, og Hustru Frederikke. Helmar Sørensen er gift med Kristine f. Jensen i Voer 21. 8. 1924. Forældre: Jens Peter Jensen, »Kniben«, Agersted, og Hustru Anna. I Ægteskabet er 2 Børn: Vagn og Margit. Helmar Sørensen opførte i 1952 Ejendommen Matr. Nr. 3e paa en Parcel udstykket fra Lille Grønheden med et Areal paa 16 Tdr. Land. Ejds. 71.000 Kr. Normal Besætning er 8 Køer, 4 Ungkreaturer, 2 Heste, 100 Høns, 3 Søer, og der leveres ca. 10 Svin aarlig.

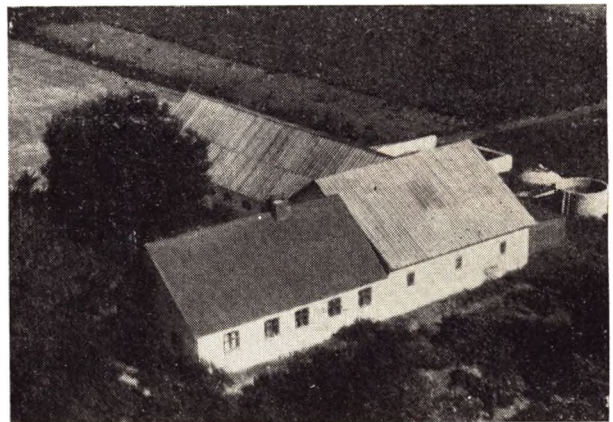

**SØRENSEN, KAI, »Gaden«,**  
Ørtoft, Sæby,  
er født samme Sted 30. 10. 1924. Forældre: Chr. Sørensen, Gaden, og Hustru Signe. Kai Sørensen er gift med Rigmor f. Thomsen i Hæstrup 11. 9. 1929. Forældre: Godtfred Thomsen, »Granly«, Hæstrup, og Hustru Karoline. I Ægteskabet er 1 Barn: Karsten. Kai Sørensen overtog i 1952 Ejendommen Matr. Nr. 16a efter sine Forældre, der havde den siden 1917. Arealet er 11½ Td. Land og Ejds. 15.000 Kr. Normal Besætning er 5 Køer, 2 Ungkreaturer, 2 Heste, 50 Høns, 2 Søer, og der leveres ca. 20 Svin aarlig. Sørensen kører

tillige en Mælketur til Ørtoft Andelsmejeri. I 1943 var Sørensen paa Stisholt Ungdomsskole.

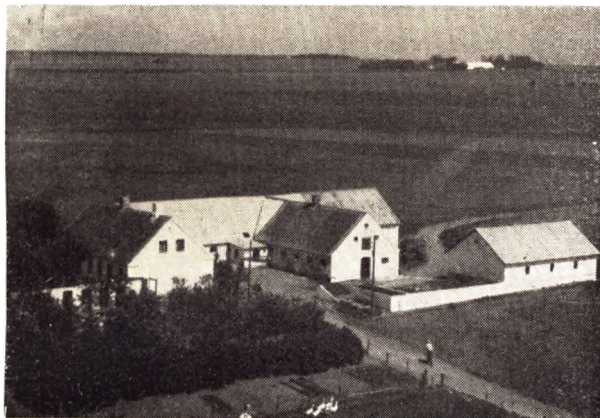

THOMSEN, CHR., Lille Kilstrup,  
Sæby,

er født i Lyngsaa 17. 9. 1895. Forældre: Jens Chr. Thomsen, Nørregaard, Lyngsaa, og Hustru Marie. Chr. Thomsen er gift med Thea f. Larsen i St. Vorde 15. 12. 1896. Forældre: Marthinus Larsen, St. Vorde, og Hustru Kristine. I Ægteskabet er 2 Børn: Peter og Gerda. Chr. Thomsen overtog i 1924 Ejendommen efter Chr. Nielsen. Arealet er 16 Tdr. Land og normal Besætning 8 Køer, 12 Ungkreaturer, 2 Heste, 200 Høns, 3 Søer, og der leveres ca. 20 Svin aarligt. Bygningerne er i Tidens Løb blevet ombyggede og moderniserede.

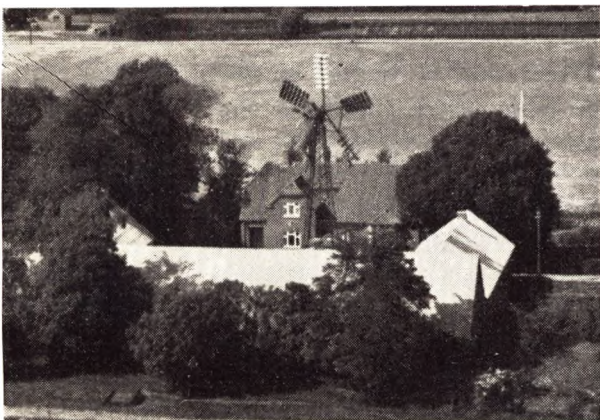

WOLSTRUP, MARTIN, »Langagergaard«,  
Sæby,

er født samme Sted 18. 12. 1893. Forældre: Anthon Wolstrup, Langagergaard, og Hustru Kristine. Bedsteforældre: FF Jens Jensen, Langagergaard. FM Martha. MF Jens Chr. Olsen, »Kæret«, Øksenheden. MM Amalia. Martin Wolstrup er gift med Kirstine f. Nielsen i Hytterhugget 4. 6. 1904. Forældre: Henrik Nielsen, Hytterhugget, og Hustru Kirstine. Bedsteforældre: MF Jens Stish. I Ægteskabet er 1 Barn Agnete Kirstine. Martin Wolstrup overtog i 1940 Ejendommen Matr. Nr. 6a efter sine Forældre, der havde ejet den siden ca. 1895. Arealet er 115 Tdr. Land, hvoraf 10 Tdr. Land Mose og Skov. Normal Besætning er 26 Køer, 20 Ungkreaturer, 4 Heste, 100 Høns, 25 Søer samt Trak-

tor med Nutidens Maskiner. Wolstrup ejede fra 1924—40 Nørregaard i Ørtoft med et Areal paa 35 Tdr. Land. Wolstrup har været paa Kvissel Højskole.

## HØRBY SOGN

Anneks til Volstrup, om gives af dette og Karup S., Horns Hrd. (Gerum og Lendum S.), Torslev S., fra hvilket det delvis skilles ved Sæby Aa, der løber gennem Sognet, Skæve og Albæk S. Kirken ligger c. 10 km VNV. for Sæby og c. 16 km SV. for Frederikshavn. De især mod N. højtliggende og bakkede Jorder (Enehøje 75 m) er mod N. for det meste skarptsandede, mod S. mere sandmuledede. En Del Skov (Havens Sk., Kvistskov, Dybvadkær). Gennem Sognet gaar Landevejene fra Sæby til Hjørring og Aalborg samt Nørre-Sundby-Sæby-Frederikshavn Banen med Sidebane fra Hørby til Hjørring.

Befolkning i 1921: 1838 (1801: 665, 1850: 916, 1901: 1451), boende i 211 Gaarde og Huse. Det saml. Hartk. (1905): 283 Td.; 28 Gaarde med 254 og 120 Huse med 29 Td. Hartk., samt 10 jordløse Huse. Ejds. (1920): 4952, deraf Jordv.: 2205. Areal: 4295 ha, hvoraf (1919) besaaet med Hvede 4 ha, Rug 427, Byg 105, Havre 425, Blands. til Modenhed 475, Kartofler 115, Foderroer 371; Brak udgjorde 333 ha, Grønfoder og Græsning 1484, Haver o. l. 76, Tørvemoser 40, Skov 228, Heder og Lyngbakker 85, Vandar. 10. Kreaturhold (1922): 677 Heste, 3140 Stk. Hornkv. (deraf 1831 Køer), 32 Geder, 611 Faar, 2419 Svin (1914: 2764).

I Sognet Hørby Kirke, Hørby (1408 Hørby), Gaarde og Huse med Skole og Brugsforen. samt Andelsmejeri (opr. 1893), og Hørby Stationsby (omkr. Gaarden Risgaard; Endestation for den 1913 aabnede Hjørring-Hørby Bane). — 1. Februar 1921: 82 Gaarde og Huse med 325 Indb. — med Skole, Teknisk Skole, Missionshus (opf. 1897), Kbmshdler., Risgaard Brugsforen., H. Sogns Spare- og Laanekasse (opr. 1919; 31. Marts 1921 var Indsk. 73.860, Reservef. 7348 Kr.), Risgaard Andelsmejeri (opr. 1907), Kro, Maa-skinværksted, Jærnbane-sta. og Posteksp. Saml. af Gaarde og Huse: Trankær (1526 Trankier), Gundestrup (1610 Gunndestrup) med Skole, Nyholm (1350 Nyholm), Ørvad (1610 Øeruad), Sveje (1496 Sveje), Gammelholm (1350 Gammelholm), Rosenhave (1610 Roesenhaffue), Estrup (1408 Estorp), Svangen (1638 Suangen), Løgtved (1610 Løgtuede), Ropperhede, Bredmose (1610 Bredmoes), Baskær (Badskær; 1638 Bastkierd) med Filialkirke og Skole, Kvisthuse,

Brashede, Vollerheden, Rydsholt (1688 Rydsholt), L.-Skierping (1610 Schierping; delvis i Torslev S.); Stenhøj med Kbmshdl. og Fællesmejeri (opr. 1903). Gaarde: Hovedgaarden Hørbylund (1319 Hørbylund) har 15,6 Td. H., Ejds. 152, Jordv. 88; c. 166 ha, deraf Ager 143, Eng 11, Skov 3. Hovedgaarden Haven (1638 Haffuen), 9,4 Td. H., Ejds. 150, Jordv. 73; c. 132 ha, deraf Ager 105, Eng 3, Skov 17 (2 Huse og en Smedje). Hale (1610 Haall) med Ml., Follerbakken (1662 Falderbachen), Klemmen (1638 Klemen), Slyngborg (1638 Sløngborg), Horslevmark (1638 Haslemarck), Kraghede (1638 Kraghede), Bunkhule (1662 Bunchuolle), Favrholt (1638 Fauersholtt), Mosen (1662 Moesen), Skovende (1662 Schouend), L.-Fjem (Fjembe; 1662 Lille Fimen), Bolet (1610 Buolett), V.- og Ø.-Mølgd. (1610 Møllgaard), Gerndrup (1610 Gierndrup), Kæret (1662 Kieret), Kur (1610 Coer), Hørbylunds Mølle.

Hørby S., en egen Sognekommune, i gejstlig Hens. Anneks til Volstrup S., har Tingsted i Sæby og hører under Rets- og Politikr. Sæby Kbst. m. m., Hjørring Amtstuedistr., Sæby Lægekr., Dronninglund Hrd.s Skattekr., Frederikshavn Vurderingskr., Amtets 2. Folketingskr., 3. Forligskr. og 5. Udskrivningskr.' 451. Lægd. Kirkerne er selvejende.

Kirken bestaar af Skib og Kor samt Vaabenhus mod N. Skib og Kor er opførte i romansk Tid af tilhugne Kampesten paa en profileret Sokkel. Murene er til Dels omsatte i nyere Tid, Sydmuren saaledes fra Grunden af i 1884. Af de oprindl., firkantede Døre er den søndre tilmuret, medens den nordre dækkes af det nyere Vaabenhus. Vistnok i den senere Middelalder er Skibet blevet forlænget dels af tilhuggen Granit fra den nedbrudte Vestgavl, dels af Mursten. Kirken har fladt Bræddeloft. Væggene i Forlængelsen har Afsatser til Hvælvinger, der dog ikke er blevne opførte; Rummet er sat i Forbindelse med den gl. Kirke ved en høj Spidsbue. Den vestl. Ende af Forlængelsen er ved en lav Mur afskildret fra den øvrige Del og anvendes som Materialrum. Paa Korbuens Underflade er der fundet nogle Kalkmalerier fra Midten af 16. Aarh. og under disse en ældre Dekoration fra c. 1300 (gejstlig Figur). Ny Altertavle, med Maleri (Christus indviende Brødet og Vinen) fra omtr. 1860 af Elisab. Jerichau, og Prædikestol. Smuk, gotisk Alterkalk. De gl. Alterstager af Træ er nu i Hjørring Mus. Lille, romansk Granitfont, overmalet. I Sydmuren en Ligsten over Jesper Thorsen til Hør-

bylund, død 1526, og Hustru Mette Viffert, død 1566 (lagt 1589 af Niels Jonsen Viffert til Tørstedlund).

Filialkirken i Baskær er opf. 1909 (indviet 19. December) efter Tegn. af Arkt. L. Olesen, Kbh., i romansk Stil af røde Mursten og bestaar af Skib og Kor med Apsis; Skibets Vestende er indrettet til Vaabenhus med Indgang i Syd; Døren er indfattet med 2 smukke Granitstøjler med Granitoverligger. Skibet er overdækket med Bræddeloft. Paa Alteret et Kors. Fritstaaende Klokkestabel. — Paa Kirkegaarden et af Beboerne rejst Mindesmærke over Læreren N. Jensen, Baskær.

Haven var en Bondegaard (»Hafvende«), da den 1560 sammen med Sæbygd. ved Mageskifte kom fra Kronen til Otte Rud, og fulgte derefter utvivlsomt Sæbygd.s skiftende Ejere. Af Rigsmarsken Peder Munk blev den oprettet til en mere betydelig Gaard, og kom rimeligvis ved hans Enkes, Sophie Pedersdatter Brahes Død 1638 til hendes Broder Otte B. til Krogholm (død 1642) og derefter til dennes Søn Manderup B. til Torbenfeld, død 1666. Paa denne Tid var den en Hovedgd., men den var fæstet til en Bonde og havde kun Bygning som en ringe Præstegd. Manderup Brahes Enke Birgitte Trolle solgte den 1672 til Hans Pedersen i Rugtved i Asdal S., hvis Enke Anne Jørgensdatter Hald siden giftede sig med Peder Jensen til Bøgsted og ejede den 1683. Datteren Beate Sophie Hansdatter ægtede Henrik Bugge, der ejede H. 1689. Ved Skifte efter ham blev den (31 Td. H.) m. m. udlagt til Sønnen Hans Bugge, adlet 1720, død 1759, tilhørte derefter hans Enke Elisabeth Dyssel til hendes Død 1769, hvorefter ifl. hendes Testam. Bøgsted og H. med Bønderg. og Tiende for 26.000 Rd. blev tilskødt Niels Bentsen Jespersen til Høgholt, død 1774. Paa Aukt. efter ham blev H. med Tiende og Gods (31, 10 og 118 Td. H.) købt for 15.020 Rd. af Chr. Meiling, der 1802 solgte H. med samme Tilliggende for 31.000 Rd. til Jens Gleerup paa Knudseje, død 1823. Paa Aukt. efter ham 1824 købt H. (31, 10 og 89 Td. H.) for 5000 Rbd. Sølv af Panthaveren Laurs Gleerup til Dybvad, som 1828 solgte den for 14.500 Rbd. Sedler til Peder T. Mollerup (død 1839), der 1837 skødede den (24 Td. H.) med Gods (33) for 13.900 Rbd. Sølv til sin Søn Kmrrd. Chr. M., død 1864, som afhændede den 1844 for 43.800 Rbd. Sølv til Jægerm. N. A. Undall, død 1892. Hans Enke solgte den 1897 for 180.000 Kr. til sin Søn C. M. Undall, der 1907 afhændede den for

225,000 Kr. til P. A. Hansen, forhen Ejer af Høgholt, og han mageskiftede den 1908 til P. Christiansen, der udstykkede den; fra ham gik den 1913 over til Landbrugs-kand. Chr. Peen; derefter ejedes den af V. A. Dahl, senere af forskellige. Hovedbygningen er opf. 1847 af N. A. Undall.

Hørbylund nævnes første Gang 1319, da den tilhørte en Peder Nielsen. Senere Ejere var Jep Vognsen 1463, Jesper Tordsen (Vognsen), død c. 1540, og hans Frue Mette Viffert, død 1566, samt deres Søn Mads Jespersen (Vognsen), fra hvem den muligvis ved Arv gik over til Fru Mettes Brodersøn Mads Jonsen, dennes Datter Mette Viffert, død 1597, Enke efter Morten Krabbe til Bøgsted, Otte Kaas og dennes Søn Erik Kaas 1626. Imidlertid skrev allerede 1616 Palle Rodsteen sig ogsaa til H., men 1638 tilhørte den Jfr. Kirsten Juul; ved hendes Død 1674 deltes den mellem to af hendes Søskendebørn. Den ene Halvdel tilfaldt hendes Brodersøn Niels Axelsen Juul, kom ved Indførsel til hans Svigermoder Elisab. Friis til Kvistrup, solgtes af hende 1677 til Herredsf. Mattias Petersen (Søltøft), død 1689, hvorefter den udlagdes til Fru Helvig Krabbe til Vrejlev Kl., som 1691 skødede den (11 Td. H.) til Holger Pachs til Sæbygd. Den anden Halvdel fik hendes Søstersøn Gjerd Galt til Viumgd., død 1684, hvis Enke Eva Unger 1692 skødede den til Pachs. Da denne var død 1698 og hans Enke Lisbeth Bille 1723, gik H. i Arv til dennes Svigersønner Niels Rosenkrantz og Lage Arenfeldt, hvilken sidste straks udkøbte Svogeren. Enken Anne Sophie Pachs solgte 1740 H. (22 og 102 Td. H.) til Forp. paa Stenshede Anders Christensen Brønnum, død 1774, hvorefter H. ved Aukt. blev solgt for 16.000 Rd. til Søren Bering (22 Td. H., Tiender 23 og Bønderg. 215). Bering (død 1837) solgte den 1804 for 36,700 Rd. til Kancellird. Michael Brandt i Hjørring, Kammerrd. A. H. Rasmussen paa Bratskov, Kapt. Johs. Brønnum paa Tidemandsholm og N. F. Hillerup paa Børglumkl., der frasolgte alt Godset og udparcellerede Gaarden, hvis Hovedparcel (14 Td. H.) de s. A. solgte til Fr. Joach. Abel til Boller, som 1805 skødede den for 3000 Rd. til den tidligere Ejer S. Bering, der 1806 solgte den samt Gerum Kirke (14 Td. H.) m. m. for 16,000 Rd. til nævnte F. J. Abel. Denne solgte 1812 Gaard og Kirke m. m. for 17,000 Rd. til P. Chr. Nissen, der straks overdrog Halvparten af H. til Anton Hverring, hvorefter de 1813 i For- ening skødede Ejend. for 3750 Rbd. S. V. til nævnte

A. H. Rasmussen, fra hvem den 1826 for Skatte- restancer tildømtes Kongens Kasse, der s. A. ved Aukt. solgte den for 700 Rbd. Sedler (efter Skødet 1827: 1056 Rbd. Sedler) til Krigsrd. Niels Riis Lassen, død 1869. Den tilhørte derefter hans Søn A. G. L., død 1911, og nu Brodersønnen N. R. L. — Hovedbyg- ningen er opf. af Grundmur i eet Stokv. med Kvist, den nordl. Del 1876, den sydl. 1893. 1662 bestod Borg- gaarden af tre, af Grave omgivne, teglhængte Bin- dingsværksbygninger, af hvilke de to i to Stokv. Gaarden er endnu omgivet af Grave.

1621 nævnes Wulf Breide til »Baskier«, som han havde faaet med sin Frue Inger Urne, og 1350 Ar- vinger efter Fru Cecilie af Nyholm.

Kraghede blev af Eline Jensdatter, Enke efter Niels Iversen (Rotfeld) i Tveden, solgt til Morten Vognsen, som 1537 solgte den til Godske Vognsen; 1578 blev Gaarden K. af Kronen mageskiftet til Pe- der Munk.

Anders Petz af Hvorm (o: Rosenholm) pantsatte 1445 til Børglum Kloster »Sweymwlgard« (Sveje Møllegaard).

V. for Gaarden Toften, nær et Engdrag, som før har staaet under Vand, ligger et ret aneligt Vold- sted, bestaaende af to uregelmæssige, af Grave om- givne Banker, en mindre halvrund Forborg i Ø. og en større, oval Hovedborg i V.; den sidstnævnte har Brystværnsvold langs Bankens Kanter. — I Sognet nævnes 1688 og 1769 Gaarden »Tostesig«. — Ved Ør- vad er en hellig Kilde, »Saltkilden«.

Dsk. Atlas (1769) nævner, at der tæt N. for Hørby findes en betydelig Mængde store og smaa Jordhøje nær hinanden, »som Grave paa en Kirkegaard«. Øjensynlig er disse for en Del identiske med en tæt Gruppe af c. 30 Smaahøje, som Nationalmuseet har undersøgt, og som viste sig at tilhøre Jernalderens Slutn.; en lign. Gruppe, ogsaa paa c. 30 Smaahøje, vides at have ligget tæt NV. for Hørby. Desuden fin- des eller har der været i Sognet et meget betydeligt Antal jordfaste Mindesmærker (c. 200) fra Sten- og Bronzealderen, mest Rundhøje, men ogsaa flere Langhøje og enkelte Dysser. Den høje, afgrænsede Bakkeknude SØ. for Hørby Kirke bærer saaledes tal- rige Gravhøje, øjensynlig Minder fra en lille Kreds af Mennesker, der havde denne Grund for sig. Mange af Sognets Oldtidsmindesmærker er nu forstyrrede eller fuldstændig ødelagte; af det bevarede er fredl. 32, nemlig 1 Dyssekammer, 2 Høje med Stengrave, 2

Langhøje og 27 Rundhøje. Heraf er under Hovedgaarden Haven fredl. 11 Mindesmærker, deribl. det nævnte Dyssekammer, de 3 smukke og store, skovbevoksede Porthøje, den nærliggende Rishøj og de 3 sammenbyggede Galgehøje.

Ved Klemmebrevet af 1555 blev Hørby Anneks til Volstrup. I kommunal Hens. var Sognene forenede indtil 6. April 1847.



ANDERSEN, JENS, Fuerholm,  
Hørby,

er født i Hørmested 26. 2. 1917. Forældre: Anthon Andersen, Raabjerg, og Hustru Anna Margrethe. Jens Andersen er gift med Edith Marie f. Holmelund i Skæve 23. 10. 1922. Forældre: Anna Marie Kirstine Holmelund, Hogmosehus. I Ægteskabet er 2 Børn: Kai Holmelund og Arne Holmelund. Jens Andersen overtog i 1951 Ejendommen Matr. Nr. 11e efter Lars Hansen med et Areal paa 26½ Td. Land, hvoraf 4½ Td. Land er Beplantning og 4 Tdr. Land Eng. Normal Besætning er 7 Køer, 3 Ungkreaturer, 2 Heste, 4 Søer, og der leveres ca. 10 Svin aarligt. Andersen er i Bestyrelsen for Husmandsforeningen. Ejds. 14.000 Kr.

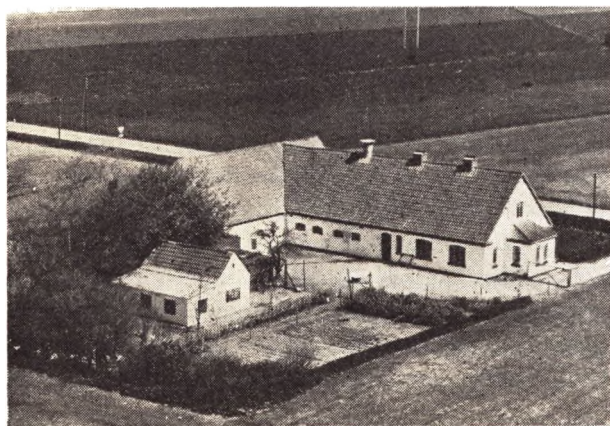

BUNDGAARD, HOLGER, Virkelyst,  
Dybvad,  
er født i Skæve 13. 2. 1914. Forældre: Søren Bundgaard, Ø. Bundgaard, Stagsted Skov, og Hustru Pe-

trine Marie. Holger Bundgaard er gift med Eli f. Ottosen i Skanderup 10. 5. 1921. Forældre: Søren Peter Ottosen, »Fiirgaard«, Ry, og Hustru Ane. I Ægteskabet er 1 Barn: Grethe. Holger Bundgaard overtog i 1945 Ejendommen Matr. Nr. 1an efter Henry Larsen. Ejds. 17.500 Kr. Normal Besætning er 6 Køer, 3 Ungkreaturer, 2 Heste, 3 Søer og 200 Høns. Bygningerne er opført 1914. I 1937-38 var Bundgaard paa Ry Højskole. Arealet er 12 Tdr. Land.



CHRISTENSEN, ARNOLD, »Lykkebo«,  
Gundestrup, Hørby,

er født i Hørby 29. 6. 1927. Forældre: Chr. Christensen, Hørbylund Hus, og Hustru Signe. Arnold Christensen er gift med Sigrid f. Madsen i Harken 25. 12. 1926. Forældre: Vilhelm Madsen, »Brøndsager«, Vraa, og Hustru Katrine. I Ægteskabet er 2 Børn: Jytte og Kirsten. Arnold Christensen overtog 1. 10. 1955 Ejendommen Matr. Nr. 5b efter Anthon Christensen med et Areal paa 2½ Td. Land. Ejds. 7000 Kr. Normal Besætning er 2 Køer, 2 Søer, 75 Høns. Christensen arbejder tillige ved forskellige Arbejder i Sognet.

CHRISTENSEN, CHR. OVERGAARD,  
»St. Svangen«, Hørby,

er født i Taars 2. 12. 1902. Forældre: Chr. Ejler Christensen, St. Bjerget, Torshøj, og Hustru Marie. Chr. O. Christensen er gift med Elna f. Nielsen i Torslev 5. 10. 1898. Forældre: N. Chr. Nielsen, Købmand i Torshøj, og Hustru Laura. I Ægteskabet er 2 Børn: Preben og Jørgen. Chr. O. Christensen overtog i 1948 Ejendommen Matr. Nr. 7a m. fl. efter Chr. Andersen med et Areal paa 50 Tdr. Land. Ejds. 50.000 Kr. Normal Besætning er 20 Køer, 18 Ungkreaturer, 1 Hest, 300 Høns, 6 Søer, og der leveres ca. 100 Svin aarligt. Der findes Traktor med Nutidens Maskiner. Kostald og Lade er opført 1942, Hestestald 1943 og Stuehus 1944. Christensen ejede fra 1943-48 »Karstenschav« i Hellum og fra 1930-43 Dalsgaard i Skærum. Christensen har siden 1953 været Medlem af Sogneraadet, siden 1955 i Bestyrelsen for Mejeriet. I 1927-28 var Christensen paa Haslev Landbrugsskole.

CHRISTENSEN, THOMAS PETER, Bestyrer,  
»Gl. Haven«, Hørby,

er født i Hæstrup 21. 9. 1919. Forældre: Janus Christensen, Hysselt, Torshøj, og Hustru Ellen. Th. Peter Christensen er gift med Mary f. Nielsen i Hæstrup 3. 8. 1919. Forældre: Søren Nielsen, Nr. Fuglsang, Kvisel, og Hustru Kristiane. I Ægteskabet er 1 Barn: Lene. Th. Peter Christensen har siden 1. 11. 1944 været Bestyrer af Ejendommen Matr. Nr. 1a m. fl. som

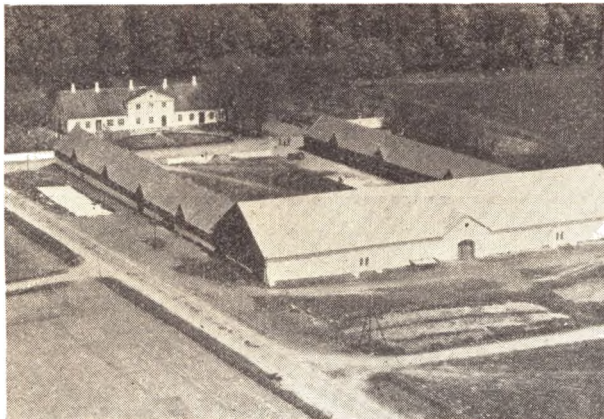

ejes af Christensens Far og Onkel, der overtog den i 1942. Ejds. 170.000 Kr. Arealet er 240 Tdr. Land, hvoraf 25 Tdr. Land er Skov og 15 Tdr. Land Eng. Normal Besætning er 50 Køer, 40 Ungkreaturer, 4 Heste. Gaarden drives som Kornejendom, men der opdrættes ca. 25 Stude aarlig. I 1942—43 var Christensen paa »Vestsjælland« Landbrugsskole. Der leveres Stamsæd af Foldhavre fra ca. 25 Tdr. Land.

**CHRISTIANSEN, VERNER, Vester Badskjær,  
Dybvad,**

er født samme Sted 18. 4. 1927. Forældre: Niels Christiansen, Vester Badskjær, og Hustru Marie. Verner Christiansen er gift med Karna f. Jensen i Jerslev 6. 2. 1928. Forældre: Thinus Jensen, Aaholm, Jerslev, og Hustru Anine. I Ægteskabet er 1 Barn: Arne. Verner Christiansen overtog 1. 4. 1953 Ejendommen Matr. Nr. 1cm efter sine Forældre, der havde ejet den fra 1922—53. Ejds. 28.000 Kr. Arealet er 33½ Td. Land og normal Besætning er 12 Køer, 3 Søer, 12 Ungkreaturer, 2 Heste, 100 Høns, og der leveres ca. 60 Svin aarlig. Laden er opført 1925, Kostalden 1949 og Stuehuset ca. 1860.

**FUGLSANG MØLLER, Ny Løgtved,  
Dybvad,**

er født i »Smedebakken«, Hørby, 12. 2. 1928. Forældre: Karl Fuglsang, »Smedebakken«, Hørby, og Hustru Anna. Møller Fuglsang er gift med Karen f. Jensen i »Møllergaard«, Albæk, 31. 7. 1923. Forældre: Mette Marie, Møllergaard, Albæk. I Ægteskabet er 2 Børn: Eva og Hanne. Møller Fuglsang overtog 10. 3. 1953 Ejendommen Matr. Nr. 4d efter Peter Pedersen med et Areal paa 17½ Td. Land, hvoraf 1 Td. Land er Skov og ½ Td. Land Lergrav. Ejds. 19.500 Kr. Normal Besætning er 8 Køer, 6 Ungkreaturer, 2 Heste, 100 Høns, 8 Søer, og der leveres ca. 15 Svin aarlig. Bygningerne er opført 1908, men i 1955—56 blev der lagt fast Tag paa Laden og i 1954 blev Kostalden moderniseret. I 1944—45 var Fuglsang paa Bagterp Ungdomsskole og Fru Fuglsang var i 1944 paa Stisholt Ungdomsskole.

**HANSEN, JENS LEO, Lille Fauerholt,  
Hørby,**

er født samme Sted 6. 10. 1915. Forældre: Jens Peter Anthon Hansen, Lille Fauerholt, og Hustru Hansine. Jens Leo Hansen er gift med Marie Louise f. Christiansen i Dorf 2. 6. 1921. Forældre: Chr. Christiansen, »Snedkerhuset«, Dorf, og Hustru Laura. I Ægteskabet er 2 Børn: Hans og Grethe. Jens Leo Hansen overtog i 1945 Ejendommen Matr. Nr. 9ai m. fl. efter sine Forældre, der havde opført den 1909 paa en Parcel ud-

stykket fra Faurholt med 8 Tdr. Land, hvortil der i 1920 blev tilkøbt 5 Tdr. Land. Ejds. 17.000 Kr. Normal Besætning er 6 Køer, 5 Ungkreaturer, 2 Heste, 50 Høns, 2 Søer, og der leveres ca. 20 Svin aarlig. Laden er opført 1948. I 1938—39 var Hansen paa Uldum Højskole. Jens Leo Hansen har været i Bestyrelsen for Risgaard Brugsforening samt i 3 Aar Formand for Vestres Ungdom.

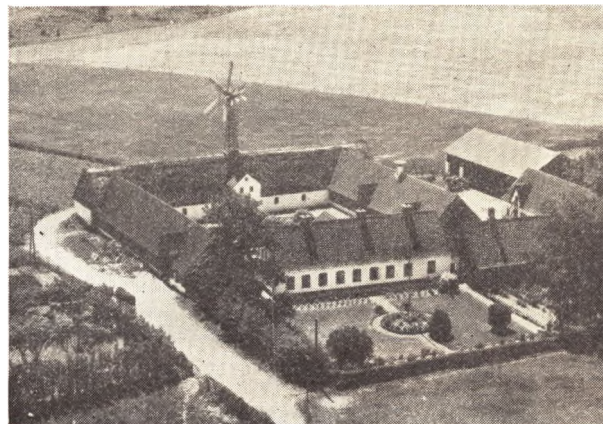

**JENSEN, ALBERT, »Lille Svangel«,  
Hørby,**

er født i Fælget 18. 5. 1893. Forældre: Niels Jensen, Fælget, Hørby, og Hustru Maren. Albert Jensen er gift med Elisabeth f. Hansen i Skærum 6. 3. 1896. Forældre: Inge Marie Pedersen. I Ægteskabet er 1 Barn: Maja. Albert Jensen overtog i 1946 Ejendommen Matr. Nr. 3e efter Jens Nielsen med et Areal paa 63 Tdr. Ld. Ejds. 60.000 Kr. Normal Besætning er 26 Køer, 12 Ungkreaturer, 6 Heste, 100 Høns, 6 Søer, og der leveres ca. 65 Svin aarlig. Bygningerne er opført 1909. Jensen ejede fra 1926—46 Fælget.

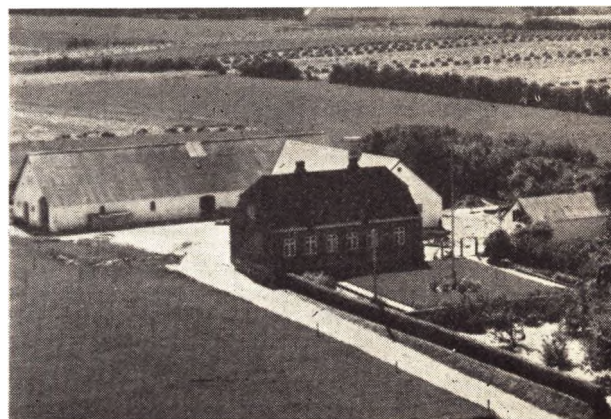

**JENSEN, ALFRED, »Østerlund«,  
Hørby,**

er født i Torslev 23. 6. 1902. Forældre: Jens Jensen, Lille Nørgaard, Torslev, og Hustru Anna. Alfred Jensen er gift med Anna f. Jensen i Ø. Hørby 1. 12. 1907. Forældre: Peter Jensen, Ø. Hørby, og Hustru Mariane. I Ægteskabet er 10 Børn: Edith, Inger, Erling, Hans, Poul, Erik, Ruth, Else, Kai og Ole. Alfred Jensen opførte i 1931 Ejendommen Matr. Nr. 1n Hørbylund paa en Parcel udstykket fra Hørbylund, med et Areal paa 20 Tdr. Land. Ejds. 31.000 Kr. Bygningerne er opført

1954 efter Brand. Normal Besætning er 10 Køer, 4 Ungkreaturer, 2 Heste, 100 Høns, 7 Søer, og der leveres ca. 30 Svin aarligt. Siden 1956 har Jensen været i Bestyrelsen for Brugsforeningen.

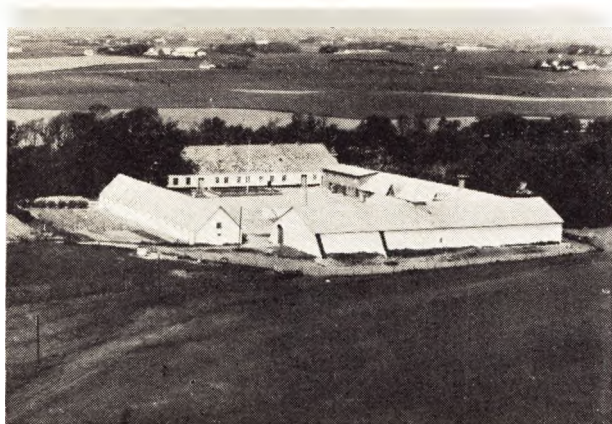

**JENSEN, ANDREAS, Gaardejer,  
St. Estrup, Hørby,**

er født paa Anneksgaarden 21. 5. 1895. Forældre: Jens Jensen, Anneksgaarden, Hørby, og Hustru Helmine. Andreas Jensen er gift med Anna f. Mikkelsen i Bækgaarden 24. 7. 1896 og død 16. 9. 1944. Forældre: Rasmus Mikkelsen, »St. Estrup«, og Hustru Sofie. I Ægteskabet er 1 Barn: Anna Lise. Andreas Jensen overtog 1. 11. 1936 Gaarden Matr. Nr. 1a m. fl. efter sine Svigerforældre, der havde ejet den siden 1911. Ejds. 112.000 Kr. Arealet er 81¼ ha, hvoraf 3 Tdr. Land er Skov. Normal Besætning er 40 Køer, 40 Ungkreaturer, 3 Heste, 500 Høns, og der leveres ca. 100 Svin aarligt. Der dyrkes Fremaviskorn paa ca. 30 Tdr. Land som er Rug og Havre. Stuehuset er opført ca. 1860, Kostalden 1914, Ladèn 1918, Garage, Folkeværelser, Høns- og Maskinhus 1944. Siden 1953 har Jensen været Sogneraadformand. Andreas Jensen har været Landvæsenselev paa »Ulstrup« v. Hjørring og Ørslev Torsøj. Jensen ejede fra 1921—36 Ø. Graven i Taars.

**JENSEN, ANKER, »Mellem Sveja«,  
Hørby,**

er født i Hørby 26. 8. 1908. Forældre: Chr. Jensen, »Mellem Sveja«, Hørby, og Hustru Marie. Anker Jensen er gift med Marthine f. Andersen i Vester Hørby 2. 3. 1912. Forældre: Chr. Andersen, Vester Hørby, og Hustru Amalia. I Ægteskabet er 7 Børn. Anker Jensen overtog i 1937 Ejendommen Matr. Nr. 11a efter sine Forældre. Gaarden har gennem ca. 200 Aar været i Slægtens Eje. Ejds. 36.000 Kr. Arealet er 70 Tdr. Ld., hvoraf 12 Tdr. Land er Plantage. Normal Besætning er 20 Køer, 24 Ungkreaturer, 2 Heste, 200 Høns, 4 Søer, og der leveres ca. 100 Svin aarligt. Der findes Traktor. Jensen var i 1930 paa Vraa Højskole. Stuehuset er opført 1916, Kostalden 1950, Laden 1939 og Svinestald og Hestestald 1904.

**JENSEN, ANTHON, Kehletsminde,  
Hørby,**

er født i Sognet 10. 1. 1890. Forældre: Marinus Jensen, Hæstruphus, og Hustru Karen. Anthon Jensen er gift med Dagmar f. Nielsen i Hørby 9. 10. 1881 og død 16. 12. 1936. Forældre: Lærer Nielsen, Hørby Skole. I Ægteskabet er 1 Barn: Marinus. Anton Jensen overtog i 1928 Ejendommen Matr. Nr. 13o efter Skorstensfejer Bæk med et Areal paa 12 Tdr. Land. Ejds. 13.000 Kr.

Normal Besætning er 7 Køer, 3 Ungkreaturer, 2 Heste, 100 Høns, 2 Søer, og der leveres ca. 20 Svin aarligt. Bygningerne er opført ca. 1900. Jensen ejede fra 1918—28 »Højlund« i Badskjær. Anthon Jensen er i Bestyrelsen for Brugsforeningen og Mejeriet samt Repræsentantskabet for Sæby Slagteri. Jensen arbejder tillige som Altmuligmand paa Egnen.

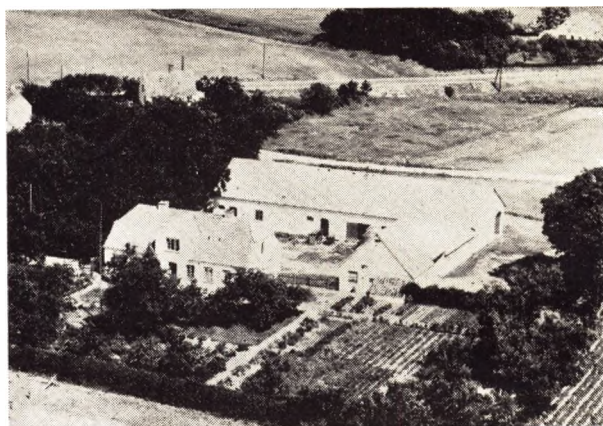

**JENSEN, EGON LEISGAARD, Gl. Skole,  
Dybvad,**

er født samme Sted 10. 1. 1912. Forældre: Karl Jensen, Gl. Skole, og Hustru Julia. Bedsteforældre: MF Rasmus Rasmussen, Gl. Skole. MM Karoline. Egon L. Jensen er gift med Anna Schouenborg f. Hansen i Gærum 26. 10. 1926. Forældre: Harald Schouenborg, »Søndermiddag«, og Hustru Magdalene. I Ægteskabet er 2 Børn: Lene og Inge. Egon Jensen overtog i 1951 Ejendommen Matr. Nr. 1h efter sine Forældre, der havde ejet den siden ca. 1910. Ejds. 20.000 Kr. Arealet er 23 Tdr. Land og normal Besætning 10 Køer, 6 Ungkreaturer, 2 Heste, 2 Søer, og der leveres ca. 25 Svin aarligt. Stuehuset er opført 1919, Kostalden 1910 og Laden 1941.

**JENSEN, HARALD, »Lille Fjembe«,  
Hørby,**

er født i Vraa 2. 8. 1922. Forældre: Alfred Jensen, »Aavang«, Vraa, og Hustru Kristine. Harald Jensen er gift med Marie f. Olesen i Bindslev 25. 4. 1919. Forældre: Peter Olesen, Sandagergaard, Bindslev, og Hustru Anna. Harald Jensen overtog 20. 7. 1956 Ejendommen Matr. Nr. 6a efter Chr. Madsen. Ejds. 44.000 Kr. Arealet er 65 Tdr. Land, hvoraf 15 Tdr. Land er Eng og Beplantning. Normal Besætning er 22 Køer, 22 Ungkreaturer, 2 Heste, 8 Søer, 100 Høns, og der leveres ca. 125 Svin aarlig. Der findes ogsaa Traktor. Gaarden er opført 1931 efter Brand paa nær Stuehuset som er bygget 1916. Jensen ejede fra 1949—56 »Mygdal« v. Hjørring og fra 1948—49 »Søndergaard« i Vraa. I 1942—43 var Jensen paa Tommerup Højskole og i 1946—47 paa Landbrugsskolen i Haslev og i 1947 paa »Lyndby« Landbrugsskole.

**JENSEN, HARALD, »Villa Ry«,  
Hørby,**

er født i Taars 8. 6. 1908. Forældre: Johan Vilhelm Jensen, »Hvedstedgaard« Mark, og Hustru Laurine. Harald Jensen er gift med Ulla f. Løvaa i Aalestrup 17. 9. 1910. Forældre: Lokomotivfører Løvaa, Aalborg, og Hustru Olga. I Ægteskabet er 3 Børn: Inge, Jytte og Hanne. Harald Jensen overtog for ca. 2 Aar siden Vester Estrup Matr. Nr. 1i. Ejds. 18.000 Kr. Jensen er



Handelsmand, og har gennem ca. 20 Aar drevet Handel med Kreaturer og Grise. Jensen bor nu her i Villaaen Matr. Nr. 12bv. Ejdsdk 18.000 Kr. Til Vester Estrup er et Areal paa 10 Tdr. Land og Besætning paa 6 Køer, 2 Ungkreaturer, 1 Hest, og der leveres ca. 40 Svin aarligt. Ejendommen er opført ca. 1920. I 1928—29 var Jensen paa Horne Højskole, i 1930 paa Aabybro Kontrolskole og har gennem ca. 13 Aar virket som Kontrolassistent.



11c og 12b efter sine Forældre, der havde ejet den siden 1914. Ejdsdk. 11.000 Kr. Normal Besætning er 6 Køer, 3 Ungkreaturer, 2 Heste, 130 Høns, 3 Søer, og der leveres ca. 15 Svin aarligt. Arealet er 23 Tdr. Ld., hvoraf 3 Tdr. Land er Skov. Bygningerne er opført 1946 efter Brand.

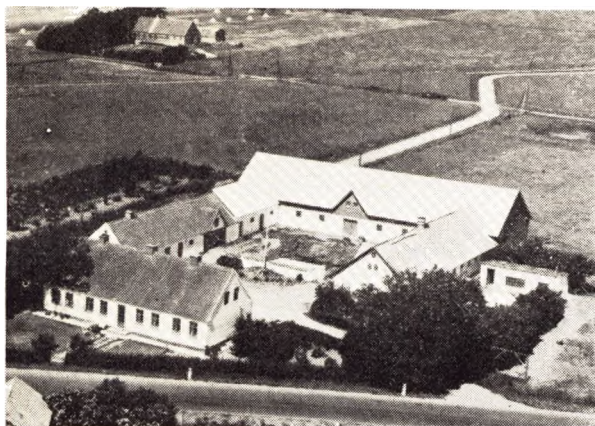

**JENSEN, HENNING, Havens Møllegaard,**  
Dybvad,  
er født i Hørby 23. 1. 1913. Forældre: Chr. Jensen, »Sdr. Haven«, og Hustru Mini Leythe. Henning Jensen er gift med Helga f. Chemnitz i Hellevad 22. 1. 1918. Forældre: Emil Chemnitz, »Bjørnelund«, Dronninglund, og Hustru Jensine. I Ægteskabet er 4 Børn: Jørgen, Olav, Lisbeth og Inger Marie. Henning Jensen overtog 1. 3. 1943 Ejendommen Matr. Nr. 1f m. fl. efter Emil Nielsen med et Areal paa 36 Tdr. Land. Ejdsdk. 36.500 Kr. Normal Besætning er 12 Køer, 13 Ungkreaturer, 1 Hest, 4 Søer, 100 Høns, og der leveres ca. 60 Svin aarligt. Stuehuset er ca. 100 Aar gammelt, Laden opført 1945, Kostalden 1900, Hestestalden 1945. Jensen har tillige siden 1941 drevet Vognmandsforretning.

**JENSEN, JENS OTTO, Sveja Mark,**  
Hørby,  
er født i Sognet 23. 9. 1927. Forældre: Jens Jensen, Sveja Mark, og Hustru Jensine. Jens Otto Jensen er gift med Ruth Stasig f. Pedersen i Stasig, Torslev 31. 5. 1931. Forældre: Dagny Pedersen, Stasig, Torslev. Jens Otto Jensen overtog i 1954 Ejendommen Matr. Nr.

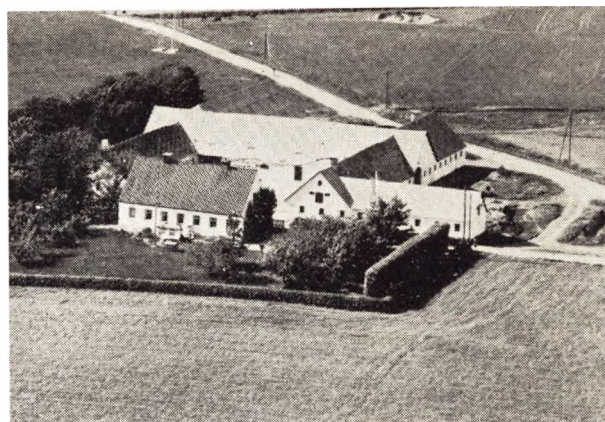

**JENSEN, KNUD, »Nørregaard«,**  
Dybvad,  
er født i Guldager 31. 5. 1915. Forældre: Peter Jensen, »Mygelhøj«, Guldager, og Hustru Agnes. Knud Jensen er gift med Signe f. Nielsen i Lilletoften, Torshøj 10. 10. 1917. Forældre: Jens Chr. Nielsen, Lilletoften, Tors-høj, og Hustru Kristine. I Ægteskabet er 3 Børn: Britta, Arne og Jens Peter. Knud Jensen overtog i Oktober 1946 Ejendommen Matr. Nr. 10 efter Søren Christensen med et Areal paa 50 Tdr. Land. Ejdsdk. 46.000 Kr. Normal Besætning er 18 Køer, 22 Ungkreaturer, 2 Heste, 4 Søer, og der leveres ca. 175 Svin aarligt. Stuehuset er opført for ca. 100 Aar siden og Udbygningerne ca. 1935. Jensen har tidligere i 2½ Aar ejet en Ejendom i Ø. Hjermitslev og gennem 1½ Aar været Forpagter af Vrejlev Præstegaard. I 1937—38 var Jensen paa Ry Højskole.

**JENSEN, KNUD, »Ny Gundstrup«,**  
Hørby,  
er født i Sognet 21. 2. 1920. Forældre: Thomas Chr. Jensen, »Nordvang«, Hørby, og Hustru Olga. Bedsteforældre: MF Kristen Hansen, Vester Hale, Hørby. MM Kristine. Knud Jensen er gift med Karen Margrethe f. Jensen i Ny Gundstrup 1. 1. 1920. Forældre: Chr. Jensen, Ny Gundstrup, og Hustru Marie. Bedste-



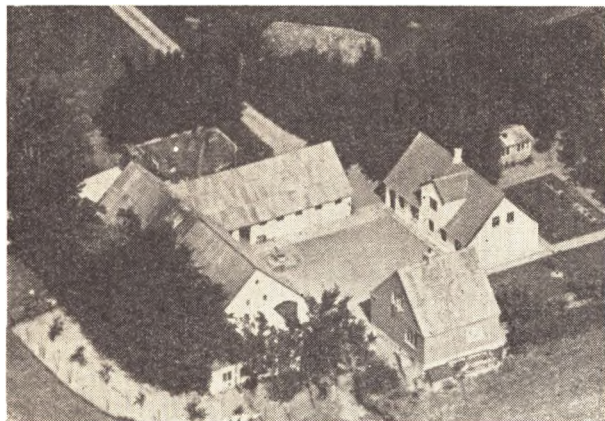

forældre: FF Niels Jensen, Nr. Stenhaven, Aasted. FM Elise. MF Andreas Christensen, Rosenshøje Hus, Aasted. MM Johanne. I Ægteskabet er 3 Børn: Gunhild, Birger og Kai. Chr. Jensen overtog i 1912 Ejendommen, der er opført 1909 paa nær Stuehuset som blev bygget 1950. Arealen er 18 Tdr. Land og normal Besætning 8 Køer, 8 Ungkreaturer, 2 Heste, 175 Høns, og der leveres 80—95 Svin aarligt. Knud Jensen driver nu Ejendommen sammen med sin Svigersøn.

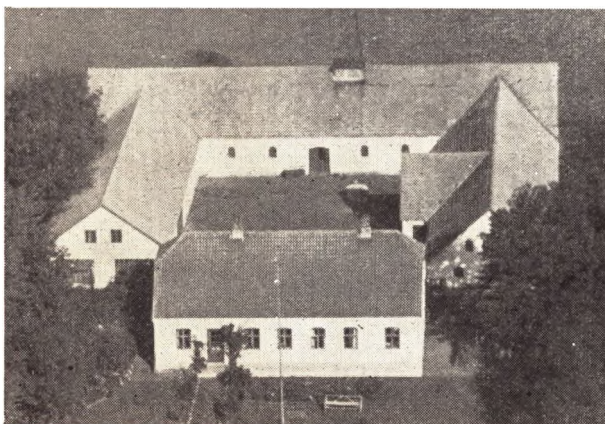

**JENSEN, THOMAS, »Sønder Haven«,**  
Hørby,

er født i Hørby 27. 10. 1916. Forældre: Chr. Jensen, Sdr. Haven, og Hustru Mini. Thomas Jensen har som Husbestyrerinde sin Søster Elly Jensen f. i Hørby 1. 9. 1910. Thomas Jensen overtog i November 1954 Ejendommen Matr. Nr. 1dh Havens Hovedgaard efter sine Forældre, der havde ejet den siden 1917. Ejds. 47.500 Kr. Arealen er 48 Tdr. Land og normal Besætning 18 Køer, 18 Ungkreaturer, 3 Heste, 7 Søer, og der leveres ca. 60 Svin aarligt. Bygningerne er opført ca. 1900.

**JENSEN, VAGNER, »Skovby«,**  
Hørby,

er født i Sognet 25. 4. 1923. Forældre: Karl Jensen, »Sigen«, Hørby, og Hustru Marie. Vagner Jensen er gift med Ellen f. Høgh i Skæve 28. 8. 1930. Forældre: Jens Ejlertsen, Ny Volsted, Hugdrup, og Hustru Mathilde. I Ægteskabet er der 1 Barn: Grethe. Vagner Jensen overtog 27. 6. 1955 Ejendommen Matr. Nr. 1ca efter Jens Andreasen med et Areal paa 6,4 ha. Ejds. 19.000 Kr. Normal Besætning er 8 Køer, 4 Ungkreatu-

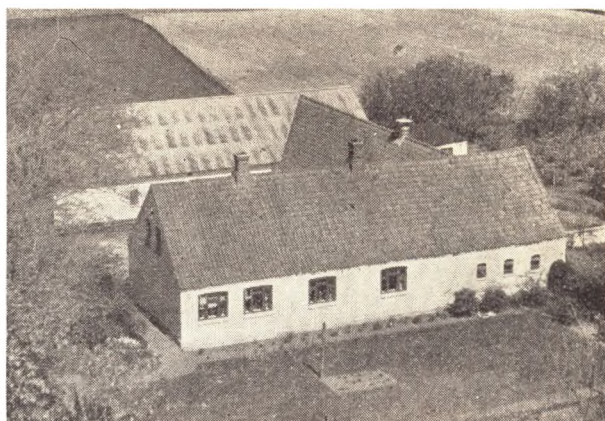

rer. 1 Hest, 40 Høns, 8 Søer, og der leveres ca. 25 Svin aarligt. I 1941—42 var Jensen paa Stisholt Ungdomsskole.

**JONASSON, CARL ERIK, Østerskoven,**  
Hørby,

er født i Albæk 28. 10. 1935. Forældre: Manfred Jonasson, Øster Skoven, og Hustru Elna. Carl Erik Jonasson overtog 1. 11. 1956 Ejendommen Matr. Nr. 4-7-11 efter Poul Erik Jensen med et Areal paa 27½ Td. Land. Ejds. 19.600 Kr. Normal Besætning er 10 Køer, 10 Ungkreaturer, 2 Heste, 4 Søer, og der leveres ca. 60 Svin aarligt.

**LARSEN, CHR., Vester Sveja,**  
Hørby.

Chr. Larsen er gift med Margrethe f. Nielsen. Chr. Larsen overtog i 1916 Ejendommen Matr. Nr. 10a efter Lars Chr. Larsen med et Areal paa 50 Tdr. Land. Ejds. 35.000 Kr. Normal Besætning er 16 Køer, 16 Ungkreaturer, 4 Heste, 3 Søer, og der leveres ca. 35 Svin aarligt. Stuehuset er opført 1850, mens Udbygningerne er opført 1946—47.



**LARSEN, FREDERIK ARNFELDT,**  
Snedkegaard Mark, Hørby,

er født i Albæk 9. 8. 1912. Forældre: Frederik Vilh. Larsen, »Nybro«, Albæk, og Hustru Johanne Katrine. Frederik A. Larsen er gift med Elise f. Jensen i »Rendborg« 6. 5. 1916. Forældre: Karl Jensen, »Rendborg«, og Hustru Marthine. I Ægteskabet er 3 Børn: Erling, Bodil og Kirsten. Frederik A. Larsen overtog i 1947

Ejendommen efter Chr. Jensen med et Areal paa 12 Tdr. Land. Ejds. 14.500 Kr. Normal Besætning er 8 Køer, 3 Ungkreaturer, 1 Hest, 50 Høns, 6 Søer.

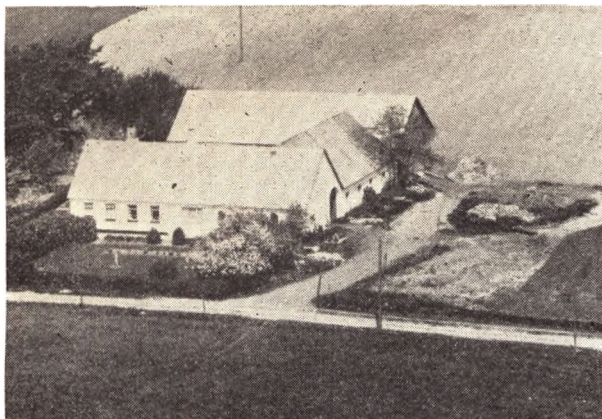

LARSEN, HARALD, »Landbolyst«,  
Dybvad,

er født samme Sted 16. 2. 1922. Forældre: Chr. Larsen, Landbolyst, og Hustru Marthine. Harald Larsen er gift med Anna Elise f. Jakobsen i Torslev 22. 2. 1921. Forældre: Jakob Jakobsen, »Meller Fjembe«, og Hustru Johanne. I Ægteskabet er 2 Børn: Aase og Jytte. Harald Larsen overtog i 1947 Ejendommen Matr. Nr. 1ay efter sine Forældre, der har opført den 1909 paa en Parcel udstykket fra Bredmose. Arealet er 18 Tdr. Land og normal Besætning 8 Køer, 6 Ungkreaturer, 2 Heste, 2 Søer, og der leveres ca. 25 Svin aarlig. I 1951 byggede Larsen ny Lade. Ejds. 19.000 Kr.

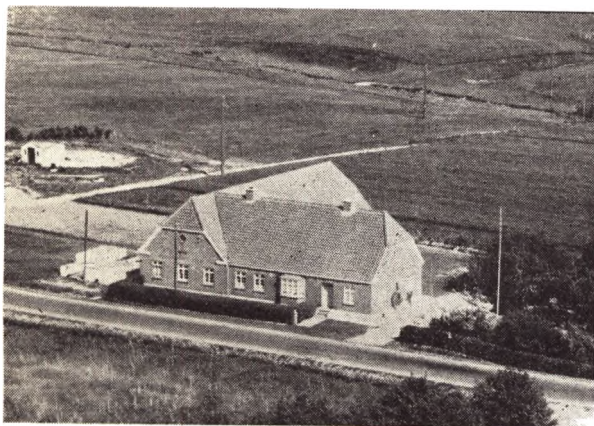

MADSEN, EJNAR, »Hjemly«,  
Dybvad,

er født i Albæk 20. 6. 1899. Forældre: Jens Chr. Madsen, »Krogen«, Aalbæk, og Hustru Karen Marie. Ejnar Madsen er gift med Johanne Marie f. Christensen i Sulsted, Aistrup 20. 2. 1901. Forældre: Anders Peter Christensen, Sulsted, og Hustru Nielsine. I Ægteskabet er 2 Børn: Hans Vejby og Bent Vejby. Ejnar Madsen overtog i April 1951 Ejendommen Matr. Nr. 1dæ efter Tage Kjeldsen med et Areal paa 6½ Td. Land. Ejds. 15.500 Kr. Normal Besætning er 3 Køer, 2 Ungkreaturer, 2 Søer og 80 Høns. Bygningerne er opført 1930. Ejnar Madsen ejede fra 1921—51 Ny Krogen i Voersaa.



MADSEN, HAGBART, Øster Langtved,  
Hørby,

er født i Voer 19. 9. 1894. Forældre: Mads Madsen, Idskov Hede, og Hustru Anna Marie. Hagbart Madsen er gift med Madsine f. Madsen i Tolstrup 14. 9. 1890. Forældre: Chr. P. Pedersen, Møllergaard, Hellum, og Hustru Anine. Hagbart Madsen overtog 24. 11. 1951 Ejendommen Matr. Nr. 5a efter Jensen med et Areal paa 45 Tdr. Land. I 1950 blev der udstykket ca. 100 Tdr. Land herfra. Der drives for Tiden kvægløs Landbrug, og leveres ca. 35 Svin aarlig. Kostalden er opført 1924, Laden 1885 og Stuehuset 1925. Hagbart Madsen ejede fra 1919—45 »Nørre Letholt« i Understed, og fra 1945—51 en Villa i Præstbro.

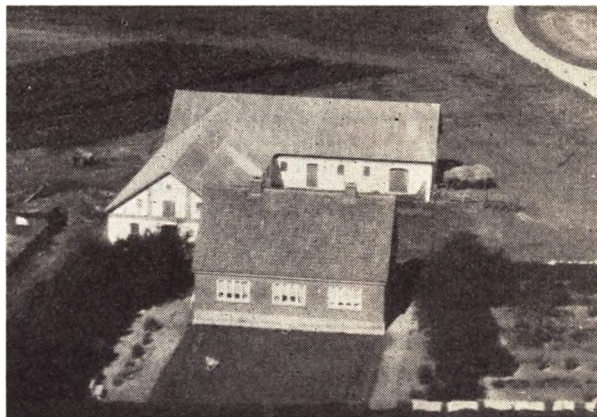

MUNCH, EJNAR, Munkegaard,  
Dybvad,

er født i Flade 25. 2. 1907. Forældre: Chr. Hansen Munch, Frederikshavn, og Hustru Katrine. Ejnar Munch er gift med Margrethe f. Stisholt i Stisholt 3. 9. 1911. Forældre: Niels Stisholt, Møller, Stisholt, og Hustru Mathilde. I Ægteskabet er 3 Børn, Bodil, Martha og Ketty. Ejnar Munch overtog i 1948 Ejendommen Matr. Nr. 1k efter Niels Sørensen med et Areal paa 26 Tdr. Land. Ejds. 30.000 Kr. Normal Besætning er 9 Køer, 9 Ungkreaturer, 1 Hest, 100 Høns, 4 Søer, og der leveres ca. 25 Svin aarlig. Bygningerne er opført 1936 efter Brand. Ejnar Munch har tidligere i 15 Aar ejet »Hedelund« i Voersaa og »Elmely« i Præstbro i 9 Mdr. Ejnar Munch har i 3 Aar været Brandfoged, Snefoged i 3 Aar og Hegnsynsmand i 3 Aar.

**MØLLER, SV. AA., »Vestermarken«,**

Hørby,

er født i Frederikshavn 27. 8. 1915. Forældre: Theodor Møller, Frederikshavn, og Hustru Hulda. Sv. Aa. Møller er gift med Ruth f. Raunsholt i København. Forældre: N. S. Raunsholt, København, og Hustru. I Ægteskabet er 2 Børn: Karin og Henrik. Sv. Aa. Møller overtog 20. 10. 1956 Ejendommen Matr. Nr. 26 m. fl. efter Thomas Thomsen med et Areal paa 18½ Td. Ld. Normal Besætning er 8 Køer, 3 Ungkreaturer, 1 Hest, 350 Høns, 3 Søer, og der leveres ca. 10 Svin aarligt. Sv. Aa. Møller har tidligere i ½ Aar ejet »Bakkely« i Gærum og fra 1952—56 Engholm. Ejds. 22.000 Kr.

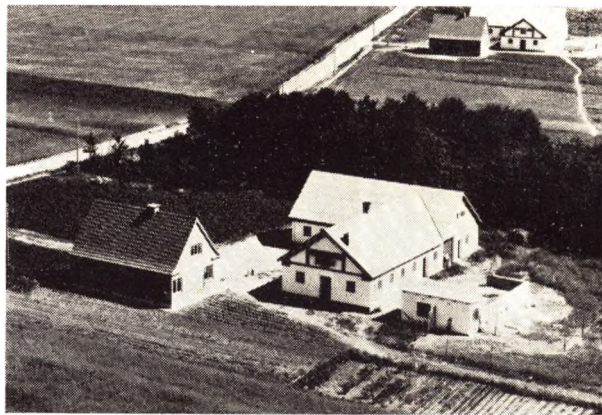

**OTTOSEN, ASGER, Stakstedet,**

Løgtved Mark, Dybvad,

er født i Mundbjerg v. Skanderborg 15. 7. 1916. Forældre: Søren P. Ottosen, Mundbjerg, og Hustru Ane. Asger Ottosen er gift med Karen f. Nielsen i Hylke v. Skanderborg 23. 3. 1920. Forældre: Jens Poul Nielsen, Hylke, og Hustru Inger Marie. Asger Ottosen opførte i 1951 Ejendommen Matr. Nr. 50 paa en Parcel udstykket fra Ø. Løgtved med 16 Tdr. Land, hvoraf 2 Tdr. Land er Eng. Ejds. 23.000 Kr. Normal Besætning er 7 Køer, 2 Ungkreaturer, 2 Heste, 100 Høns, 4 Søer, og der leveres ca. 20 Svin aarligt. Asger Ottosen var i 1937-38 paa Ry Højskole og fra 1944-45 paa St. Restrup Husmandsskole.

**NIELSEN, CHR., Estrup Fæled,**

Hørby,

er født i Voer 9. 9. 1925. Forældre: Kresten Nielsen, Bitteby, og Hustru Kristine. Chr. Nielsen overtog 1. 4. 1956 Ejendommen Matr. Nr. 14c m. fl. efter Dagmar Rafn, der havde ejet den siden 1950. Ejds. 18.000 Kr. Arealet er 14 Tdr. Land og normal Besætning 7 Køer, 6 Ungkreaturer, 2 Heste, 50 Høns, 3 Søer, og der leveres ca. 20 Svin aarligt. Stuehuset er opført 1901. Laden 1931 og Kostalden 1931. Chr. Nielsen har siden 1953 været i Bestyrelsen for Venstres Ungdom.

**NIELSEN, GERHARD, »Petershaab«,**

Dybvad,

er født i Hørby 1. 6. 1913. Forældre: Marinus Nielsen, »Snedkergaarden«, og Hustru Mathilde. Gerhard Nielsen er gift med Erna Marie f. Sørensen i Voer 25. 9. 1911. Forældre: Jens Sørensen, »Voldbro«, Voer, og Hustru Kristine. I Ægteskabet er 1 Barn: Alis. Gerhard Nielsen overtog i 1948 Ejendommen Matr. Nr. 1cg efter Aksel Christensen, der havde ejet den i 3 Aar og overtaget den efter Peter Olsen som var ejer af den i 20 Aar. Ejds. 22.000 Kr. Arealet er 15 Tdr. Land og normal Besætning 8 Køer, 7 Ungkreaturer, 2 Heste, 3 Søer, 200 Høns, og der leveres ca. 20 Svin aarligt. Ejendommen er oprettet ca. 1910 paa en Parcel udstykket fra Gl. Haven.

**OLSEN, HANS, »Hjørnebo«,**

Dybvad,

er født i Voer 1. 3. 1913. Hans Olsen er gift med Johanne f. Jensen i Albæk 24. 1. 1915. I Ægteskabet er 1 Barn: Sonja. Hans Olsen overtog 12. 2. 1953 Ejendommen Matr. Nr. 1ai efter Agnes Simonsen, der overtog den efter Peder Pedersen. Ejds. 12.000 Kr. Arealet er 6½ Td. Land. og normal Besætning 2 Køer, 2 Søer og 130 Høns. Hans Olsen har tidligere i 7 Aar ejet Lille Rønholt og Trangets Mark i 11 Aar.



**PEDERSEN, ALFRED, »Svangensholt«,**

Hørby,

er født i Torslev 4. 10. 1892. Forældre: Kristian Pedersen, Mellergaard, Torslev, og Hustru Kristine. Alfred Pedersen er gift med Inger Marie f. Pedersen i Albæk 18. 1. 1902. Forældre: Jens Peter Pedersen, Fjernhede, og Hustru Jensine Marie. I Ægteskabet er 1 Barn: Alfred Pedersen overtog i 1935 Ejendommen Matr. Nr. 37 efter Sepesten Mejeri med et Areal paa 12 Tdr. Ld., hvoraf 1½ Td. Ld. er Tørvegrave. Ejds. 15.000 Kr. Normal Besætning er 4 Køer, 1 Ungkreatur, 2 Heste, og der leveres ca. 15 Svin aarlig. Pedersen har lagt fast Tag paa Kostalden.

**PEDERSEN, CHARLES DIGE, »Bakkely«,**

Hørby,

er født i Sognet 18. 2. 1915. Forældre: Marthinus Pe-

dersen, »Nørre Ørred«, Hørby, og Hustru Anna. Charles Dige Pedersen er gift med Inga f. Olesen i Understed 3. 9. 1922. Forældre: Karl Olesen, »Stokbro«, Hørby, og Hustru Asta. Charles D. Pedersen overtog 20. 4. 1948 Ejendommen Matr. Nr. 1c 1b efter Marthinus Pedersen med et Areal paa 18 Tdr. Land. Ejds. 18.500 Kr. Normal Besætning er 8 Køer, 8 Ungkreaturer, 1 Hest, 75 Høns, 4 Søer, og der leveres ca. 45 Svin aarligt. Bygningerne er opført 1912. I 1937-38 var Pedersen paa Try Højskole. Pedersen har tillige siden 1952 drevet Strikkeriet »Bakkely«. Fra 1938-39 samt fra 1. 11. 1941 til 1. 11. 1944 arbejdede Pedersen som Kontrolassistent.



**PEDERSEN, NIELS CHR.**, »Stokbro«, Hørby,

er født i Fjemhus, Hørby, 4. 12. 1881. Forældre: Jens Chr. Pedersen og Hustru Eline. Niels Chr. Pedersen er gift med Astrid f. Nielsen i Hjørring 11. 7. 1899. Forældre: Niels Nielsen, Hjørring, og Hustru Maren. I Ægteskabet er 4 Børn: Vilhelm, Jens, Karen og Ellen. Niels Chr. Pedersen overtog 1. 12. 1948 Ejendommen efter Chr. Andersen med et Areal paa 12½ Td. Land. Ejds. 21.000 Kr. Normal Besætning er 7 Køer, 2 Ungkreaturer, 1 Hest, 60 Høns, 1 So, og der leveres ca. 25 Svin aarligt. Pedersen ejede fra 1913—48 Bakkely.

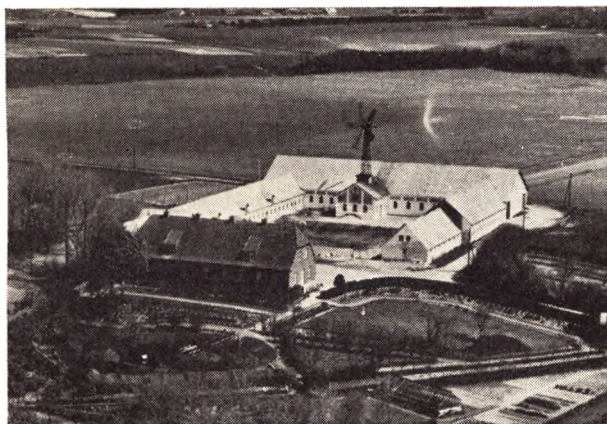

**RASMUSSEN, KRISTIAN**, »Faurholt«, Hørby,

er født i Hørby, Gundstrup 4. 7. 1888. Forældre: Niels Rasmussen, Gundstrup, og Hustru Nielsine Marie. Kristian Rasmussen er gift med Kristine f. Pedersen

i Karup 25. 7. 1891. Forældre: Frits Pedersen, »Odden«, Karup, og Hustru Karen Marie. I Ægteskabet er 4 Børn: Karen, Kai, Poul og Kirsten. Kristian Rasmussen overtog i 1914 Ejendommen Matr. Nr. 9a 9c m. fl. efter Peter Højbjerg. Ejds. 99.500 Kr. Arealet er 110 Tdr. Land, hvoraf 17 Tdr. Land er Tørvegrave og Sandbrinker. Normal Besætning er 32 Køer, 33 Ungkreaturer, 5 Heste, 200 Høns, 10 Søer, og der leveres ca. 100 Svin aarligt. Der findes Traktor. Lade og Hestestald er opført 1931, Stuehuset 1934 og Kostalden er i 1931 blevet ombygget.



**SKOVSGAARD, ALFRED**, »Risgaard«, Hørby,

er født i Gjersholt, Ø. Vraa 13. 11. 1911. Forældre: Jørgen Skovsgaard, »Gjersholt«, Ø. Vraa, og Hustru Bertine. Alfred Skovsgaard er gift med Margrethe f. Jensen i Ø. Vrangmose, Ø. Vraa 6. 6. 1918. Forældre: Søren Jensen, Ø. Vrangmose, og Hustru Magdalene. I Ægteskabet er 2 Børn: Erik og Jørgen. Alfred Skovsgaard overtog i 1949 Ejendommen Matr. Nr. 12a efter Jens Risgaard med et Areal paa 120 Tdr. Land. Ejds. 180.000 Kr. Normal Besætning er 30 Køer, 30 Ungkreaturer, 2 Heste, 200 Høns, 30 Søer samt Traktor. Laden er opført 1953, Stuehuset oprindeligt bygget 1880, men siden moderniseret og i 1956 blev der bygget ny Svinestald som er beregnet til Sohold. Skovsgaard ejede fra 1940—46 »Nejsum« i Ø. Vraa.

**SØRENSEN, SVEND**, Damlund, Dybvad,

er født i Hørby 24. 12. 1924. Forældre: Søren Sørensen, Hedelund, Badskjær, og Hustru Elisabeth. Svend Sørensen er gift med Gerda f. Sørensen i Hørby 2. 4. 1924. Forældre: Kristian Sørensen, »Nr. Ribberhede«, Hørby, og Hustru Agnes. I Ægteskabet er 4 Børn: Erling, Ove, Tonna og Knud. Svend Sørensen opførte i 1951 Ejendommen Matr. Nr. 5m paa en Parcel udstykket fra Ø. Løgtved med et Areal paa 16 Tdr. Land. Ejds. 21.000 Kr. Normal Besætning er 6 Køer, 3 Ungkreaturer, 2 Heste, 50 Høns, 6 Søer, og der leveres ca. 20 Svin aarligt.

**THOMSEN, BØRGE**, »Kæret«, Hørby,

er født samme Sted 18. 11. 1916. Forældre: Jens Thomsen, »Kæret«, og Hustru Kristine. Børge Thomsen er gift med Kirsten f. Madsen i St. Famstrup, Thorshøj 5. 4. 1926. Forældre: Magnus Madsen, St. Famstrup, og Hustru Marie. I Ægteskabet er 2 Børn: Erik og Anna-Marie. Børge Thomsen overtog 1. 11. 1947 Ejendommen Matr. Nr. 2b m. fl. efter sine Forældre som 3. Gene-

rationsejer. Arealet er 43 Tdr. Land og Ejds. 48.000 Kr. Normal Besætning er 18 Køer, 18 Ungkreaturer, 1 Hest, 100 Høns, 7 Søer, og der leveres ca. 50 Svin aarligt. Lade og Stald er opført 1914, Kostald 1906 og Stuehuset 1905.

THOMSEN, THOMAS, »Rævbak«,  
Hørby,

er født i Sognet 5. 4. 1905. Thomas Thomsen er gift med Sigrød f. Larsen i Hørby 29. 5. 1917. I Ægteskabet er 2 Børn: Herlev og Frederik. Thomas Thomsen overtog 11. 10. 1956 Ejendommen efter Oluf Thomsen med et Areal paa 32½ Td. Land. Ejds. 32.000 Kr. Normal Besætning er 13 Køer, 8 Ungkreaturer, 2 Heste, 5 Søer, og der leveres ca. 50 Svin aarlig. Thomsen har tidligere i 18 Aar ejet Vestermarken i Hørby. Thomas Thomsen er i Bestyrelsen for Risgaard Brugsforening.

## SKÆVE SOGN

omgives af Torslev S., fra hvilket det delvis skilles ved Vore Aa, Hørby og Albæk S., Vore S., fra hvilket det delvis skilles ved flere mindre Tilløb til Vore Aa (Siverslet Bæk, Tøsbæk, Spaanbæk og Højbæk, der alle udspringer i Sognet), Hellevad og Helligum S. samt Børghlum Hrd. (Jerslev S.). Kirken ligger c. 16 km SV. for Sæby og c. 26 km SØ. for Hjørring. De især i den vestl. Del (som er Østskraaningen af jyske Aas) højtliggende og bakkede Jorder (Langmose Bjerge, Topperholt Bakke) er sandede og muldede, nogle Steder lerblandede, især mod Ø. Lidt Skov (Stagsted Sk., Øghave m. m.) og Plantage (Ravnholt Pl., anl. 1895, 29 ha). Gennem Sognets sydøstl. Hjørne gaar Landevejen fra Sæby til Aalborg samt Nørre-Sundby-Sæby-Frederikshavn Banen.

Befolkning i 1921: 2345 (1801: 766, 1850: 1008, 1901: 1607), boende i 447 Gaarde og Huse. Det saml. Hartk. (1905): 312 Td.; 67 Gaarde med 268 og 156 Huse med 44 Td. Hartk., samt 26 jordløse Huse. Ejds. (1920): 6230, deraf Jordv.: 2709. Areal 4583 ha, hvoraf (1919) besaaet med Hvede 2 ha, Rug 383, Byg 75, Havre 519, Blands. til Modenhed 400, Kartofler 181, Foderroer 346; Brak udgjorde 262 ha, Grønfoder og Græsning 1542, Haver o. l. 60, Tørvemoser 39, Skov 494, Heder og Lyngbakker 171, Vandar. 9. Kreaturhold (1922): 614 Heste, 2826 Stk. Hornkv. (deraf 1647 Køer), 38 Geder, 574 Faar, 2643 Svin (1914: 2909).

I Sognet Skæve (1408 Skøunæ) Kirke med Præstegaard, Forsamlingshus (opf. 1897 paa Knudseje Mark), Andelsmejeri (opr. 1888), Ml., Brugsforen. og S. Sogns Sparekasse (i Bollehøj; opr. 1894; 31. Marts 1921 var Indsk. 299,348, Reservef. 15,987 Kr.), samt Byerne: Hugdrup (1553 Huggedrup) med Skole, Ml.

og Kbmdshdl.; Stagsted (1610 Staxtegaard) med Skole; Dybvad Stationsby — 1. Februar 1921: 154 Gaarde og Huse med 658 Indb. (1911: 458 med bl. a. flg. Erhverv: Landbr. 63, Haandv. og Ind. 214, Handel o. l. 90, Transp. 42) — med Skole (opf. 1900), Filial af Sæby Bank, Kbmdshdlr. m. m., Fællesmejeri (Dybbro, opr. 1847 af Dybvadgd.s Ejer), Brugsforen. (opr. 1915), Forsamlingshus, Gæstgiveri, Markedsplads (Marked i Apr., Sept. og Okt., Heste og Kreaturer), Teglværk (opr. 1898, c. 40 Arb.), Elektricitetsværk (anl. 1914), Andels-Kartoffelmelsfabr. (opr. 1916), Jærnbane- og Telegrafst. samt Posteksp. Ø. for Banen et Lystanlæg, 1,7 ha. Saml. af Gaarde og Huse: Hugdrup Fællede; Smaagaarde; Hugdrup Mark; Kærsgaarde (1662 Kiersgaard); Stagsted Hede; Stagsted Mark; Stensholt, Bollebakken; Ørvad; Nejsum (1463 Næsum); Store-Vrængmose; Karmitholt (1463 Karmensholt) med Skole og Savværk; Spaanhede (1688 Spanheede); Barkholt (1610 Barckholls); Øster-Føltved (1688 Føltved); L.-Birket (1610 Bircked); Møllhave; Ovnstruphede, -holt, -lund, -mark (1435 Onstrup); Vesterskov: Langholt (1610 Langhollt). Karmisig med Ml. — Gaarde: Hovedgaarden Dybvad (1408 Dyybwadh) har 52,8 Td. H., Ejds. 600, Jordv. 401; c. 469 ha, deraf Ager 399, Eng 31, Skov 4, Hede 16. Hovedgaarden Knudseje (1662 Knuds Eye): 13,0 Td. H., Ejds. 125, Jordv. 67; c. 121 ha, deraf Ager 94, Eng 16, Skov 3. Gaarden Solholt (1459 Swoellholtt): 12,3 Td. H., Ejds. 160, Jordv. 106; c. 169 ha, deraf Ager 110, Eng 33, Skov 22, Hede 1. Brønden med Kro og Kbmdshdl., Nymølle (1662 Nye Møll) med Vandmølle, Knudseje Vandml., Tøsbæk med Ml. og Savværk, Snurren (1662 Snuren), Avnkødt Vandml. (1492 Awnküth), Krogsdam (1610 Kroegdamb), Bollehøj (1662 Bollehøy), Skæveled (1611 Schiufflett), Byrdal (1662 Byrdall), Aalegaardsodde (1492 Aallgaardsaade), Baas (1610 Boess), Tuen (1662 Thuen), Krogen (1688 Krogen), Hytten (1662 Hutten), S.-Ravnsholt (1610 Raffuensholt), Nøddebakken (1662 Nøddachen), Ø.-Vrængmose (1662 Wrengmoes), Raaholt (1610 Raheolltt).

Skæve S., en egen Sognekommune, har Tingsted i Sæby og hører under Rets- og Politikr. Sæby Kbst. m. m., Hjørring Amtsstuedistr., Sæby Lægekr., Dronninglund Hrdr.s Skatte- og Vurderingskr., Amtets 2. Folketingskr., 3. Forligskr. og 5. Udskrivningskr. 453. Lægd. Kirken er selvejende.

Kirken bestaar af Skib, Kor og Taarn mod V. Den

er opført af huggen Granit og store Mursten. Af den ældre, romanske Kirke staar kun lidt tilbage, da Murene har været nedtaget, paa enkelte Steder lige til Grunden, og genopførte til Dels af Mursten med indblandede Granitkvadre fra den ældre Bygning. Det ældste bevarede Parti er den nordre Kormur, der hviler paa en huggen Granitsokkel med Skraakant; her findes et lille, rundbuet (tilmuret) Vindue, hvis blysprossede Ruder fra c. 1600 nu er i Nationalmuseet. Koret og Skibet er overhævede. I den senere Middelalder tilbyggedes et Taarn med overhævet Udderrum, men det er senere nedtaget til Skibets Højde, og et nyt smallere Taarn tilføjedes V. for dette. Paa dets Sydside: I G. I W. 1789 (Jørgen Gleerup til Dybvad og Hustru). Da et Vaabenhus mod S. nedbrødes for omtr. 70 Aar siden, henlagdes Indgangen til Taarnets Vestside. Paa Korhævningen findes Kalkmalerier med Fremstillinger af Lidelseshist., fra c. 1560, efter Sagnet bekostede af Ingeborg Skeel til Vorgd., de blev afdækket i 1884 og restaur. i 1919 (af Eigil Rothe). Altertavlen i efterlignet Renæssancestil fra 18. Aarh., med samtidige Malerier; Alterbordets Panel har malede Fyldinger fra Slutn. af 17. Aarh. Kalk og Disk, af fortrinligt Arbejde, med Fremstillinger af Lidelseshistorien, er ifl. Indskrift skænkede 1568 af Axel Juul til Villestrup og Fru Kirsten Lunge. Oblatæskan skænket af Ide Sophie Skeel, Statter af Præsten Jens Pedersen Mørk. Lille, romansk Granitfont med rudeformede Ornamente. Prædikestol fra 1587. Sentgotisk Krucifiks paa Loftet. Klokkeren, uden Indskr., er fra Midten af 15. Aarh. I Taarnet Ligsten over Kirsten Madsdatter Wolf, død 1697, g. m. Forpagter paa Dybvad Ove Jespersen Haugegaard. — Paa Kirkegaarden Ligsten over Præsten H. Kampmann, død 1795.

Dybvad var vistnok oprindelig en Landsby, thi 1393 skænkede Dronn. Margrethe bl. a. en øde Gaard i D. til Børglum Bispestol, og 1578 mageskiftede Kronen til Fru Karen Krabbe, Niels Skeels Enke, bl. a. en Gaard i D. Senere omtales D. som en »Græsgaard«, der led meget i Karl-Gustav-Krigene, og 1660 var den en Hgd. paa 38 Td. H. Ved Arv er den vistnok kommet fra Fru Ingeborg Skeel til Vorgd. til Familien Arenfeldt. 1660 siger Jørgen Arenfeldts Enke Fru Rigborg Lindenov (død 1661), at hun sin Livstid skal beholde D. Gd. og Gods (351 Td. H.). 1696 forlenede Etatsrd. Otte Skeel til Birkelse D. og Knudseje paa Livstid til sin Broderdatter Fru Ide Sophie

Skeel, g. m. Chr. Reedtz; hun, der i Bircherods Dagb. p. 383 omtales for sit »usømmelige Forhold i adskillige Maader, særdeles ved Skovene skammelige Forhugning ved D. og Knudseje, samt Bøndernes uforvarlige Medfart og endel mere«, døde 1704, og s. A. solgte Ove Ottesen Skeel til Birkelse til Jfr. Sophie Christiansdatter Reedtz D. (47 Td. H.) og Knudseje (14 Td. H.) med Tiender (16 Td. H.) og en stor Del Gods. Hendes Ægtefælle Generalmajor Carl Ferd. Stauffenberg (død 1740) solgte 1733 D. og Knudseje med Tiender osv. til Jens Todberg, død 1745, og paa Aukt. efter dennes Enke Margr. Foss blev D. og Knudseje med Tiender og Gods (henh. 47, 14, 16 og 280 Td. H.) 1748 købt for 22,010 Rd. af Krigsrd. Jens Jakobsen Gleerup, der 1776 skødede begge Gaarde til sin Søn Jørgen Gleerup, død 1798. Hans Enke Inger Lauridsdatter Vadum skødede 1814 Gd. og Gods (47 og 227 Td. H.) for 88,125 Rbd. N. V. til sin Søn Laurs Gleerup, død 1835, efter hvis Enkes Død Arvingerne 1837 ved Aukt. solgte D. med Tiender og Gods (47, 26 og 236 Td. H.) for 100,100 Rbd. Sølv til Cand. jur. Adolf Nic. Winkel, død 1885, hvis Enke Oline, f. Roulund, ejede den til sin Død 1900, hvorefter den overtoges af Sønnen, Ingeniør Sør. Winkel, død 1921, hvis Søn, Ingeniør Petrus W. derefter fik den. Hovedbygningen (1662 en Bindingsværksbygning i 1 Stokv.) er en lang, grundmuret Længe i 1 Stokv. med Kvistgavl over Midten, opf. i Beg. af 19. Aarh.; paa den ene Ende af Laden staar Aarst. 1640, paa den anden 1777, paa Hestestalden 1786. De fleste Udbygninger brændte 1912.

Knudseje blev 1578 af Kronen mageskiftet til Peder Munk; 1648 tilhørte den Fru Margrethe Marsvin, Jørgen Urnes, der pantsatte den til Fru Birgitte Lindenov. Datteren Fru Dorte Urne solgte 1655 K. til Erik Hvas, der dog snart maa have afhændet den, thi 1656 skrev Erik Kaas sig til K., som han 1658 oprettede til en Hovedgaard (6½ Td. H.). Erik Kaas solgte den til 1662 med Mølle, to Gde m. m. til Ridefoged paa Odden Eiler Eilersen Holm, men 1663 udgav han et nyt Skøde paa den til Otte Christensen Skeel; disse Handler maa dog være gaaede overstyr, thi først 1675 fik Eiler Eilersen Holm af Erik Kaas endeligt Skøde paa K.; han solgte den 1677 til Otte Skeel, som 1696 paa Livstid forlenede Dybvad og K. til sin Broderdatter Ide Sophie Skeel (se ovfr.). Den havde stadig fælles Ejer med Dybvad indtil 1813, da Inger Lauridsdatter Vadum skødede den (14 Td. H.)

med Mølle, Skæve Kirke, Gods m. m. for 52.500 Rbd. N. V. til sin Søn Jens Gleerup, efter hvis Død 1823 den (i alt 134 Td. H.) købtes for 14,600 Rbd. Sølv af Carsten Andreas Færch, som 1838 skødede den til Jørg. Gleerup, død 1854, hvis Enke 1859 ægtede Godsforvalter Cl. T. Henrichsen til Albertinesminde, død 1890, som 1875 solgte den (i alt 30 Td. H.) for 200.000 Kr. til Henckel, hvis Enke 1888 solgte den til Forp. Joh. Henckel, der 1891 mageskiftede den til P. Christensen. Han solgte den 1898 for 135,000 Kr. til C. Petersen, i hvis Tid Udbygningerne brændte. Følgende Ejer var Chr. Hartmann. Ved Tvangsaukt. overtoges den 1909 af Prioritetshaverne, som straks overdrog den til Th. Sørensen, som solgte den til Hjørring Amts Udstykningsforen., der fraskilte en Del Jorder og derefter afhændede K. til Lars Larsen. — Hovedbygningen er opf. efter Brand og består af en Hovedfløj og to Sidefløje, af Grundmur i eet Stokv.

Solholt blev efter Bevill. af 1832 oprettet ved Sammenlægning af to Halvgd af C. A. Færch til Knudseje, som 1835 solgte den (14 Td. H.) til Lars Larsen. 1856 købte F. Waagepetersen, forhen til Postgaarden, den for 37,000 Rd., men 1863 stillede Københavns Overformynderi den til Aukt. S. A. købtes den for 32,000 Rd. af Forp. N. Petersen paa Swjoldemose, som 1874 solgte den for 45,000 Rd. til Forv. B. Lundbye, fra hvem den kom til Nielsen, som 1896 afhændede den til C. G. Frederiksen, Ejer af Knivholt; fra 1919 overtoges den af C. H. Frederiksen.

Paa Langholt boede i mange Aar Frk. Ida Margrethe Høeg (død 1755), Datter af Gregers Ulftand Høeg til Vang.

Sognet er bekendt af den »Dronninglundske Mord-sag« 1841, da 5 Beboere af Skæve og 2 af Hellum Sogne tog sig selv til Rette og dræbte nogle Forbrydere, der længe havde huseret i Egnen, uden at Øvrigheden havde formaaet at udrette noget.

Ved Nejsom er der 1894 undersøgt Rester af en formentlig fra Slutn. af 16. Aarh. stammende Glasovn, omtr. c. 2 m bred indvendig. I Ovnen har der været brugt Sidefyring. Væggene har væsentlig været byggede af Sandstensblokke; Ildkanalen, der gik midt gennem Ovnen, har været belagt med Kampesten, og paa hver Side af den har der været en Afsats til Diglerne. I Ovnen fandtes Rester af Glas, Digler osv. Reste af en lignende Ovn fandtes paa Gaarden Hytens Mark.

I Sognet nævnes 1408 Gaarden »Kløuen«, 1610

»Felden«, »Lienn« (Dske Atl.: Øster- og Vester-Lien) og »Vester Ann«.

I Sognets vestl., højtliggende Del har en stor Mængde af de langt over 100 Oldtidsmindesmærker, der kan paavises i Sognet, deres Plads. Meget heraf er endnu velbevaret, og 20 er fredl., deribl. 2 Langhøje (den ene i Knudseje Skov, den anden i Damsig Buske), 17 Rundhøje (deribl. 4 under Tuen, 2 under Ravnholt, 1 under Fejborg og nogle i Knudseje Skov og Damsig Buske), samt ved Brøndens Kro i en naturlig Banke en stensat Gravkiste. Ved Sognets Østgrænse, østl. for Hugdrup, ses en Gruppe af c. 13 Høje, de allerfleste ganske smaa. Nordligst i Sognet, nær Gaarden Vrængmose, ligger en Langdysse.

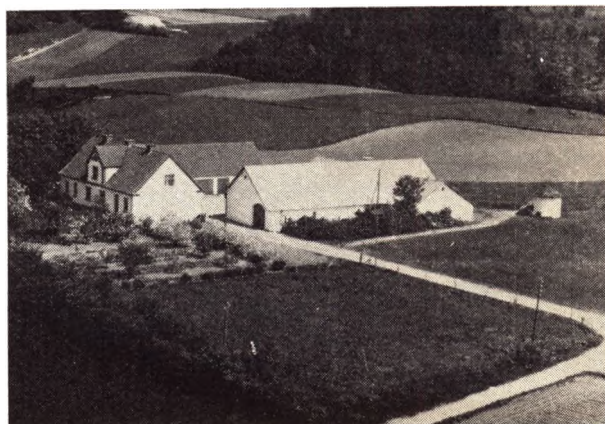

ANDERSEN, PETER, Højen, Dybvad,

er født i Albæk 9. 4. 1914. Forældre: Chr. Andersen, »Præstbrogaard«, og Hustru Dorte. Peter Andersen er gift med Nanny f. Jensen i Højen 19. 2. 1915. Forældre: Ole Peter Jensen, »Højen«, og Hustru Kristine. I Ægteskabet er 3 Børn: Maja, Ulla og Henning. Peter Andersen overtog 9. 11. 1946 Ejendommen Matr. Nr. 16 m. fl. efter sine Svigerforældre, der havde ejet den siden 1903. Ejdsksk. 31.000 Kr. Arealet er 24 Tdr. Land og normal Besætning 10 Køer, 8 Ungkreaturer, 3 Heste, 3 Søer, og der leveres ca. 30 Svin aarlig. Ejendommen er ombygget ca. 1912, dog er Stuehuset først opført 1913. I 1934—35 var Andersen paa Rønde Højskole, og Fru Andersen var i 1937 paa Horne Højskole.

CHRISTENSEN, CARL, »Ny Vestermark«, Skæve, Brønden,

er født i Idskovkrog, Voer, 18. 9. 1902. Forældre: Kristian Kristiansen, Idskovkrog, og Hustru Sofie. Carl Christensen er gift med Marie f. Bering Pedersen i Skæve 18. 3. 1910. Forældre: Chr. Bering Pedersen, Nørregaard, Hugdrup, og Hustru Elvine. I Ægteskabet er 2 Børn: Knud og Erik. Carl Christensen overtog i 1940 Ejendommen Matr. Nr. 36 efter Rudolf Nielsen med et Areal paa 12½ ha. Ejdsksk. 23.500 Kr. Normal Besætning er 8 Køer, 8 Ungkreaturer, 2 Heste, 50 Høns, 4 Søer, og der leveres ca. 30 Svin aarlig. Christensen byggede i 1941 Kostalden, tilbyggede Laden 1953, mens

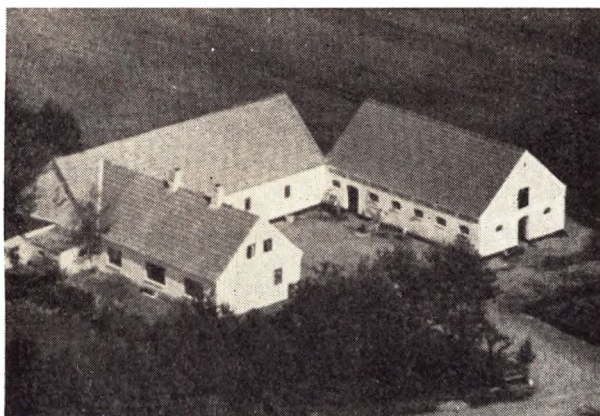

Stuehuset er opført 1918. Christensen har i 2 Perioder været i Bestyrelsen for Skæve Andelsmejeri, Formand for Transformatorforeningen i 9 Aar samt i Bestyrelsen for Venstrevælgerforeningen ca. 10 Aar.

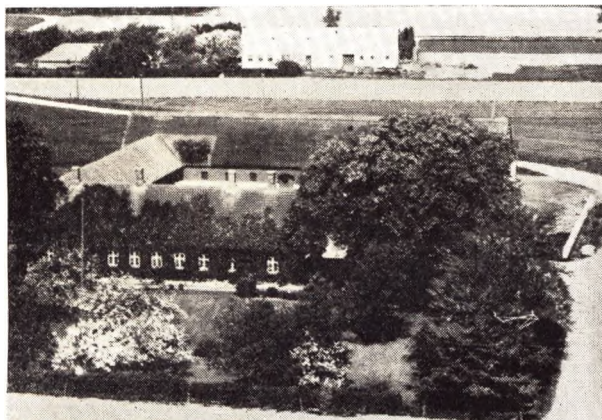

**CHRISTENSEN, CHR., »Øster Møllergaard«,**  
Dybvad,

er født i V. Room 13. 3. 1896. Forældre: Jørgen Christensen, »Vester Room«, Albæk, og Hustru Marie. Chr. Christensen er gift med Karoline f. Jensen i Albæk 19. 4. 1898. Forældre: Johan Jensen, »Nybro«, Albæk, og Hustru Marie. I Ægteskabet er 3 Børn: Villy, Grethe og Poul. Chr. Christensen overtog i 1944 Ejendommen Matr. Nr. 13b efter Knud Svendsen med et Areal paa 56 Tdr. Land. Ejds. 52.000 Kr. Normal Besætning er 16 Køer, 28 Ung kreaturer, 1 Hest, 100 Høns, 10 Søer, og der leveres ca. 80 Svin aarlig. Christensen har tidligere i 13 Aar været Forpagter af Albæk Præstegaard, fra 1933-42 af »Sanden« og i 2 Aar af »Porsmose«, Sepsten. Christensen har i 7 Aar været i Bestyrelsen for Hugdrup Andelsmejeri, Formand for Hugdrup Kontrolforening samt i Bestyrelsen for Foderstofforeningen.

**CHRISTIANSEN, HARALD, »Vester Stensholt«,**  
Flaunenskjold,

er født samme Sted 30. 3. 1908. Forældre: Johs. Christiansen, V. Stensholt, og Hustru Jensine. Bedsteforældre: FF Chr. Thomsen, Vester Stensholt. FM Mariane. Harald Christiansen er gift med Marie f. Brix i V. Hassing 13. 1. 1917. Forældre: Sivert Brix, »Dods-gaardsminde«, og Hustru Nielsine. I Ægteskabet er 2 Børn: Jenny Brix og Tove Brix. Harald Christiansen



overtog i 1932 Ejendommen Matr. Nr. 7a m. fl. efter sine Forældre, der havde ejet den siden ca. 1898, og da overtaget den efter Harald Christiansens Farfar. Ejds. 33.000 Kr. Arealet er 20 ha og normal Besætning 11 Køer, 15 Ungkreaturer, 2 Heste, 5 Søer, og der leveres ca. 40 Svin aarlig. Kostalden er opført 1913, Laden 1908, Stuehuset ca. 1904 og Vesterhuset 1916.

**CHRISTIANSEN, PETER, »Vangen«,**  
Dybvad,

er født i Skæve 21. 2. 1902. Forældre: Johs. Christiansen, Stensholt, Flaunenskjold, og Hustru Signe. Peter Christiansen er gift med Karen f. Larsen i Albæk 25. 9. 1904. Forældre: Anthon Larsen, »Porsmose«, Albæk, og Hustru Kristine. I Ægteskabet er 3 Børn: Poul, Erik og Grethe. Peter Christiansen overtog i 1945 Ejendommen Matr. Nr. 1a efter Jakob Christensen med et Areal paa 8,9 ha, der er udstykket fra Dybvadgaard i 1938. Ejds. 24.000 Kr. Normal Besætning er 8 Køer, 8 Ungkreaturer, 2 Heste, 100 Høns, 2 Søer, og der leveres ca. 40 Svin aarlig. Christiansen ejede fra 1931-45 »Højlund« i Badskjær.

**CHRISTIANSEN, PETER, »Nørre Vesterskov«,**  
Skæve, Brønden,

er født i »Vesterskov« 19. 12. 1897. Forældre: Peter Christiansen, Vesterskov, og Hustru Margrethe. Peter Christiansen er gift med Helga f. Beermann i Mylund 15. 4. 1909. Forældre: Vilh. Beermann, V. Vraa, og Hustru Sofie. I Ægteskabet er 9 Børn: Anna, Holger, Henry, Hans, Margrethe, Harald, Gunnar, Erling og Verner. Peter Christiansen overtog i 1930 Ejendommen Matr. Nr. 17 efter sin Mor, der havde drevet den fra sin Mands Død 1909. Christiansens Far overtog Ejendommen 1907. Ejds. 23.000 Kr. Arealet er 30 Tdr. Ld., hvoraf 5 Tdr. Land er Beplantning. Normal Besætning er 9 Køer, 9 Ungkreaturer, 3 Heste, og der leveres ca. 30 Svin aarlig samt holdes 2 Søer og 80 Høns. Stalden er opført 1951, Stuehuset 1956 og øvrige Bygninger ca. 1897.

**CHRISTOFFERSEN, ARNOLD, »Smaagaarden«,**  
Dybvad,

er født samme Sted 1. 12. 1904. Forældre: Peder Christoffersen, »Smaagaarden«, og Hustru Marthine. Arnold Christoffersen er gift med Anna f. Larsen i Understed, V. Kvissel 16. 9. 1902. Forældre: Martin Larsen, V. Kvissel, og Hustru Kristiane. I Ægteskabet er 5 Børn: Vera, Frida, Tage, Magda og Ejvind. Arnold Christoffersen overtog 1. 7. 1926 Ejendommen Matr. Nr. 17 efter sine Forældre, der havde ejet den siden ca. 1898. Ejds. 43.000 Kr. Arealet er 46 Tdr. Land og normal Besætning 16 Køer, 10 Ungkreaturer, 2 Heste,



100 Høns, 6 Søer, og der leveres ca. 60 Svin aarligt. Der findes ogsaa Traktor. Bygningerne er gennem tiden blevet ombyggede. Siden 1941 har Christoffersen været i Bestyrelsen for Brugsforeningen og siden 1950 Formand, samt siden 1938 Formand for Transformatorforeningen.

**FREDERIKSEN, HARALD GUNDEL,**

»Lergraven«, Dybvad,  
er født samme Sted 28. 11. 1893. Forældre: Karl Chr. Frederiksen, »Lergraven«, og Hustru Petrine. Harald Gundel Frederiksen er gift med Nielsine f. Velling i Ø. Tørslev 26. 4. 1899. Forældre: Rasmus Velling, »Krogsagergaard«, Ø. Tørslev, og Hustru Maren. I Ægteskabet er 9 Børn: Aase, Rosa, Mary, Rasmus, Karl, Simonia, Irma, Asker og Leo. Harald G. Frederiksen overtog i 1927 Ejendommen Matr. Nr. 44dd efter sine Forældre, der havde ejet den siden 5. 11. 1893. Ejds. 18.000 Kr. Arealet er 13 Tdr. Land, hvoraf 2 Tdr. Land er tilkøbt i 1947 fra Dybvadgaard. Normal Besætning er 6 Køer, 6 Ungkreaturer, 2 Heste, 150 Høns, 5 Søer, og der leveres ca. 10 Svin aarligt. Der findes tillige her paa Ejendommen Ornestationen »Hugdrup« med 3 Orner. Ejendommen er opført 1928, dog er Laden bygget 1949.

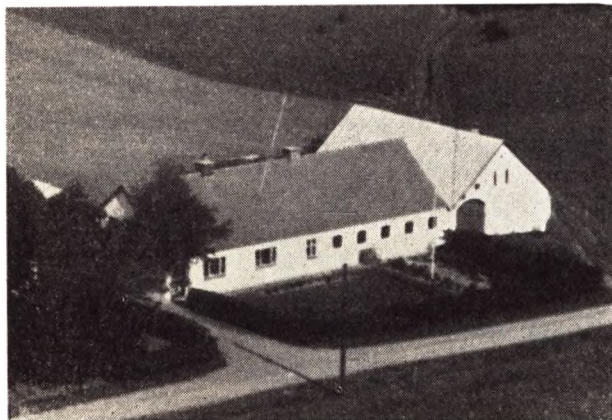

**HANSEN, JAKOB, »Lille Karlsbjerg«,**  
Hellum,

er født i Skæve 7. 9. 1890. Forældre: Marie Hansen, Skæve. Jakob Hansen er gift med Anna Kristine f. Frederiksen i Knudseje 28. 4. 1899. Forældre: Anders Chr. Frederiksen, Møller i Knudseje Mølle og Hustru Jensine Kristine. I Ægteskabet er 5 Børn: Kristian, Erna, Viggo, Frede og Edel. Jakob Hansen overtog i 1925 Ejendommen Matr. Nr. 35a 35b efter Chr. Andersen med et Areal paa 8 ha, hvoraf 1½ ha er Hede. Ejds. 11.000 Kr. Normal Besætning er 4 Køer, 6 Ungkreaturer, 2 Heste, 100 Høns, 2 Søer, og der leveres ca. 10 Svin aarligt. Laden er opført 1930, mens de øvrige Bygninger er blevet ombyggede, og der blev i 1947 lagt fast Tag samt inst. Lys og Kraft.

**HEDEGAARD, SVEND AA. SØRENSEN,**

»Mellergaard«, Brønden,  
er født i Voer 30. 4. 1910. Forældre: Anders Hedegaard, Højsted, Voer, og Hustru Mathilde. Svend Aa. S. Hedegaard er gift med Ellen f. Hedegaard i Dronninglund. Forældre: Johan Engenius Sørensen, Overlæge paa Dronninglund Sygehus og Hustru Anna Sofie. I Ægteskabet er 3 Børn: Erik, Mitte og Jytte. Svend Hedegaard overtog 11. 12. 1938 Ejendommen Matr. Nr. 37a m. fl. efter Chr. Jensen med et Areal

paa 70 Tdr. Land, hvorfra der i 1945 blev solgt 10 Tdr. Land til Mejerieieren paa Flauenskjold Mejeri. Ejds. 69.000 Kr. Normal Besætning er 24 Køer, 30 Ungkreaturer, 8 Heste, 300 Høns, 40 Søer, og der leveres ca. 50 Svin aarligt. Stuehuset er opført 1945 og Avlsbygningerne i Tiden 1940—54. I 1934—35 var Hedegaard paa Vraa Højskole. Hedegaard har modtaget flere Præmier for Oldenborg Avl fra saavel Dyrskuer, Ungskuer samt Amtsskuer.

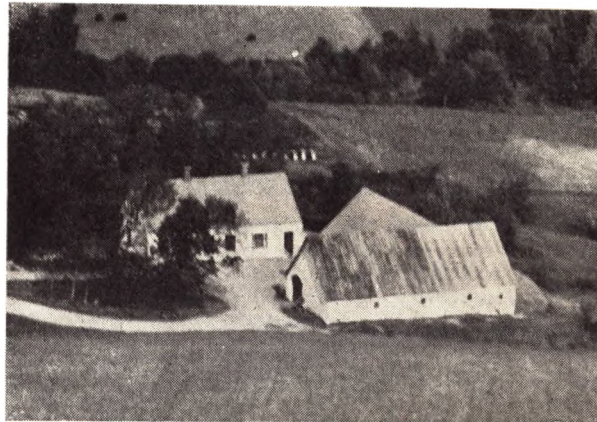

**JAKOBSEN, KARL, Skellet, Skæve,**  
Flauenskjold,

er født i Skæve 6. 3. 1895. Forældre: Lokomotivfører Jens Larsen, Aalborg, og Hustru Karoline. Karl Jakobsen er gift med Thyra Andrea f. Brøndt i Nørsgaard, Dorf 1. 10. 1897. Forældre: Andreas Brøndt, »Nørsgaard«, Dorf, og Hustru Jensine. I Ægteskabet er 10 Børn: Ellinor, Helga, Karen, Andreas, Jens, Peter, Marie, Victor, Poul Gerhard og Karl Anker, alle med Navnet Brøndt. Karl Jakobsen overtog i 1918 Ejendommen Matr. Nr. 18b efter Chr. Jensen med et Areal paa 28 Tdr. Land, hvoraf 4 Tdr. Land er Hede, Ejds. 19.500 Kr. Normal Besætning er 6 Køer, 4 Ungkreaturer, 2 Heste, 50 Høns, 4 Søer, og der leveres ca. 4 Svin aarligt.

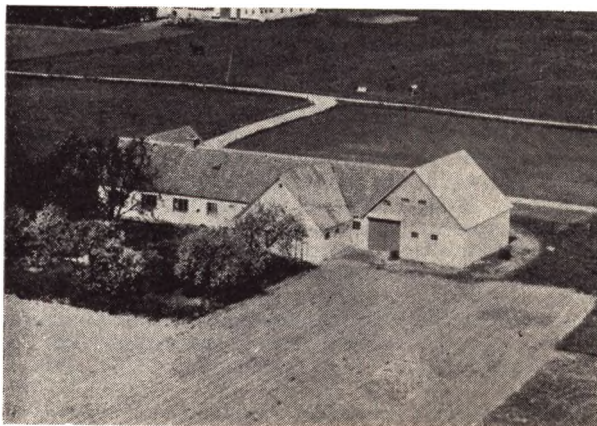

**JENSEN, KARL, »Bjergsig«,**  
Dybvad,

er født i Taars 9. 4. 1903. Forældre: Thomas Peter Jensen, Holbæk Enge, Præstbro, og Hustru Jensine. Karl Jensen er gift med Jensine f. Andersen i Albæk 1. 7. 1903. Forældre: Anders Chr. Andersen, Frimose, Albæk, og Hustru Anna Johanne. I Ægteskabet er 7

Børn: Jens, Anna, Helga, Karen, Anders, Knud og Grethe. Karl Jensen overtog i 1928 Ejendommen Matr. Nr. 44ee, 44bg efter Jens Thomsen med et Areal paa 12 Tdr. Land. Ejds. 17.000 Kr. Normal Besætning er 6 Køer, 6 Ungkreaturer, 2 Heste, 50 Høns, 1 So, og der leveres ca. 30 Svin aarligt. Kostalden er opført 1951, Laden 1951, mens Stuehuset er bygget ca. 1885. I 1947 blev der tilkøbt 4 Tdr. Land fra Dybvadgaard.

**JENSEN, ORLA ØSTERGAARD**, Bestyrer,  
»Østergaard«, Skæve, Brønden,  
er født samme Sted 1. 9. 1924. Forældre: Berthel Jensen, »Østergaard«, og Hustru Anna. Orla Østergaard Jensen er gift med Esther f. Tscherning Andersen i »Egeværkstedet« 29. 9. 1929. Forældre: Frederik Andersen, »Egeværkstedet«, og Hustru Marie. I Ægteskabet er 2 Børn: Grethe og Søren. Orla Østergaard Jensen er Bestyrer af Ejendommen, som ejes af hans Mor, der har drevet den siden sin Mands Død 1936. Matr. Nr. 39a m. fl. og Ejds. 65.000 Kr. Arealet er 100 Tdr. Land og normal Besætning 20 Køer, 20 Ungkreaturer, 2 Heste, 100 Høns, 5 Søer, og der leveres ca. 100 Svin aarligt. I 1954 blev der lagt fast Tag paa Bygningerne. Jensen har taget Realeksamen fra Dybvad.

**JENSEN, SØREN BAAS**, »Bækgaard«,  
Dybvad,  
er født paa Bakgaarden 1907. Forældre: Jens Chr. Jensen, Bakgaarden, og Hustru Line. Jensen har som Medejer af Ejendommen sin Søster Katrine Møller Jensen f. 1912. Søren Baas Jensen og Søsteren overtog i 1951 Ejendommen Matr. Nr. 10a efter deres Mor, der havde drevet den siden 1928. Jensens Far overtog Ejendommen 1884. Arealet er 30 Tdr. Land, hvoraf 3 Tdr. Land er Eng. Ejds. 38.000 Kr. Normal Besætning er 10 Køer, 10 Ungkreaturer, 2 Heste, 200 Høns, 5 Søer, og der leveres ca. 40 Svin aarlig. Bygningerne er opført 1943. Jensen ejede fra 1950—52 Molbæk i Skæve.



**JEPPESEN, ARNE**, Staksted Hede,  
Brønden,  
er født i Lille Heden 8. 12. 1910. Forældre: Niels Ludvig Jeppesen, Lille Heden, og Hustru Else Marie. Arne Jeppesen overtog i 1933 Ejendommen Matr. Nr. 41 m. fl. efter sin Far, der havde ejet den siden 1917. Ejds. 14.000 Kr. Arealet er 14 Tdr. Land og normal Besætning 5 Køer, 3 Ungkreaturer, 2 Heste, 25 Høns, 1 So, og der leveres ca. 15 Svin aarligt. Ejendommen er opført ca. 1870 paa nær Kostalden som blev bygget 1936.

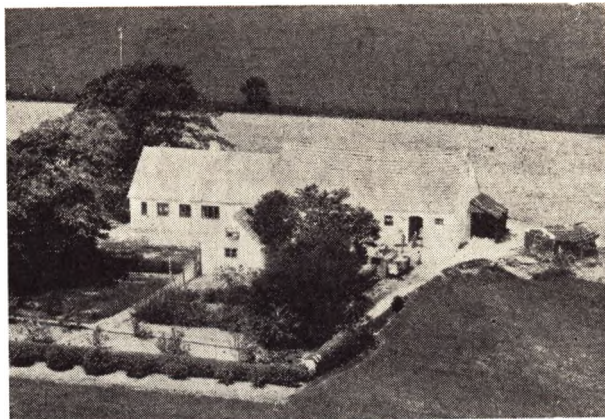

**LARSEN, ANDERS**, Hugdrup Fæled,  
Dybvad,  
er født i Hellevad 3. 8. 1903. Forældre: Lars Chr. Larsen, Vester Fæled, og Hustru Kristine. Anders Larsen er gift med Pouline f. Nielsen i Hellevad 3. 5. 1918. Forældre: Chr. Nielsen, »Carlsberg«, Hellevad, og Hustru Karen. I Ægteskabet er 9 Børn: Kamilla, Gudrun, Poul, Esther, Tage, Lars Christian, Frode, Thomas og Doris. Anders Larsen overtog i 1941 Ejendommen Matr. Nr. 44a efter Jens Olsen med et Areal paa 5 Tdr. Land. Ejds. 10.000 Kr. Normal Besætning er 3 Køer, 1 Ungkreatur, 1 Hest, 2 Søer, og der leveres ca. 10 Svin aarligt. Larsen har siden 1942 været Mælkeforhandler i Dybvad. Halvdelen af Bygningerne er opført ca. 1860 og Resten 1905.

**LARSEN, KRISTIAN**, »Glimmerlyst«,  
Dybvad,  
er født i Horsens-Hammer 23. 8. 1901. Forældre: Severin Larsen, »Hønborgkrog«, Ørsø, og Hustru Inger. Kristian Larsen er gift med Anna Dorthea f. Jensen i Hellevad, Ørum, 24. 5. 1914. Forældre: Otto Jensen, Skræddermester i Klokkerholm, og Hustru Vilda. I Ægteskabet er 4 Børn: Knud, Jens Vagn, Birthe og Otto Flemming. Kristian Larsen overtog 3. 8. 1933 Ejendommen Matr. Nr. 9c m. fl. efter Chr. Jensen med et Areal paa 6,8 ha. Ejds. 11.700 Kr. Normal Besætning er 5 Køer, 3 Ungkreaturer, 2 Heste, 75 Høns, 2 Søer, og der leveres ca. 20 Svin aarligt. Ejendommen er opført ca. 1910. Kristian Larsen har siden 1955 kørt Mælk til Hugdrup Mejeri. Siden 1944 har Larsen været Vurderingsmand for Jydsk Husmands-Kreditforening.

**LARSEN, PETER**, Forpagter, Topheden,  
Skæve, Brønden,  
er født i Jerslev 16. 3. 1912. Forældre: Niels Larsen, »Aaholm«, Jerslev, og Hustru Oline. Peter Larsen er gift med Marie f. Jensen i Sahl 9. 2. 1920. Forældre: Søren Jensen, Østermarken, Hellevad, og Hustru Anna. I Ægteskabet er 2 Børn: Verner og Niels. Peter Larsen har siden 1943 forpagtet Ejendommen Matr. Nr. 24 med et Areal paa 25 Tdr. Land. Ejendommen ejes af Nissen Petersen, Vedbæk, og til Skoven »Dybvadskov« hører et Areal paa 1000 Tdr. Land. Normal Besætning er 8 Køer, 8 Ungkreaturer, 2 Heste, 65 Høns, 3 Søer, og der leveres ca. 20 Svin aarligt. Larsen har tidligere været Bestyrer af Ejendommen. Ejendommen er op-

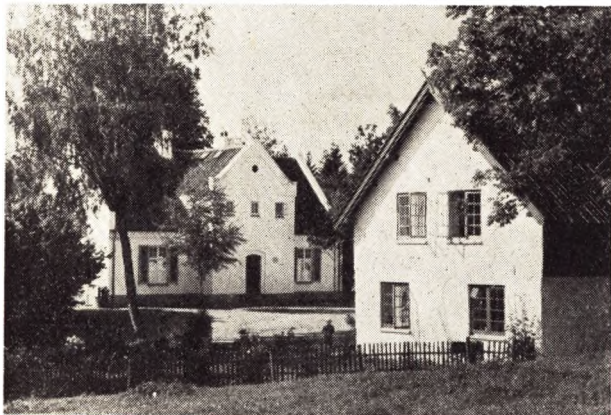

rindelig opført 1872, men i 1951 blev der bygget ny Kostald og Villaen blev i 1940 restaureret.



**MADSEN, ANDERS CHR.**, »Lilleheden«, Skæve, Brønden,

er født i Albæk 7. 5. 1907. Forældre: Jens Peter Madsen, Søraa, og Hustru Marie. Bedsteforældre: FF Anders Madsen, Holt Bjerg, Albæk. FM Magdalene. MF Søren Chr. Jensen, Søraa. MM Mariane. Anders Chr. Madsen er gift med Ingrid Petrea f. Poulsen i Voersaa Mølle 9. 5. 1909. Forældre Poul Peter Poulsen, »Taa-gaarde«, Præstbro, og Hustru Martha. Bedsteforældre: FF Lars Karl Poulsen, »Skræddergaarden«, Lyngsaa. FM Anna Marthine. MF Chr. Nielsen, Møllergaard, Lyngsaa, Albæk. MM Mette Marie. I Ægteskabet er 4 Børn: Christen Møller, Svend, Betty og Ella. Anders Chr. Madsen overtog i 1941 Ejendommen Matr. Nr. 24an efter Marinus Karlson med et Areal paa 13½ Td. Land. Ejds. 16.000 Kr. Af Arealet er ca. 2 ha Beplantning og Hede. Normal Besætning er 6 Køer, 3 Ungkreaturer, 2 Heste, 75 Høns, og der leveres ca. 30 Svin aarligt. Ejendommen er opført ca. 1900, men i 1920 blev der bygget Lade og Hønseshus. Madsen har siden 1953 været Medlem af Sogneraadet, siden 1946 Kasserer i Transformatorforeningen samt siden 1943 i Bestyrelsen for Skæve Brugsforening.

**MADSEN, JØRGEN**, »Aarkerleddet«, Skæve, Brønden,

er født i Idskov Hede 1. 9. 1895. Forældre: Mads Madsen, Gartner i Asaa, og Hustru Anna Marie. Jørgen Madsen er gift med Alma Elvine f. Pedersen i Aarker-

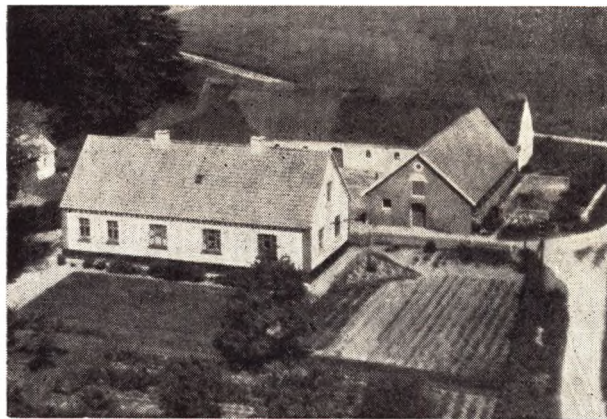

leddet 16. 12. 1896. Forældre: Jakob Pedersen, Aarkerleddet, og Hustru Marie. Bedsteforældre: FF Berthel Pedersen, »Aarkerleddet«. FM Marie. I Ægteskabet er 5 Børn: Ejvind, Mary, Erling, Ellen og Lilly. Jørgen Madsen overtog 19. 11. 1946 Ejendommen Matr. Nr. 22h efter sine Svigerforældre, der havde ejet den siden 1892. Ejds. 33.500 Kr. Arealet er 27 Tdr. Land og normal Besætning 10 Køer, 10 Ungkreaturer, 2 Heste, 5 Søer, og der leveres ca. 35 Svin aarligt. Stuehuset er opført 1919, Kostalden 1910, Laden 1912, Hestestald og Maskinhus 1913. Madsen ejede fra 1923—46 »Tapperhuset«. Madsen har gennem ca. 20 Aar været i Bestyrelsen for Husmandsforeningen.



**MORTENSEN, SV. ERIK**, Svarrehus, Skæve, Brønden,

er født i Ørum 9. 6. 1931. Forældre: Søren Mortensen, Isenkræmmer, Flauenskjold, og Hustru Anna. Sv. Erik Mortensen er gift med Aase Bloch, f. Christensen i Horsens-Hammer 4. 6. 1934. Forældre: Peter Christensen, »Bloksminde«, og Hustru Helga Bloch. Sv. Erik Mortensen overtog 1. 9. 1956 Ejendommen Matr. Nr. 24 efter Søren Chr. Nielsen med et Areal paa 12 Tdr. Land. Normal Besætning er 5 Køer, 6 Ungkreaturer, 2 Heste, 25 Høns, 3 Søer, og der leveres ca. 10 Svin aarligt.

**NIELSEN, AGNER**, »Nordentoft«, Dybvad,

er født i Kettrup, Gøttrup 24. 11. 1923. Forældre: Peder Chr. Nielsen, Kettrup, og Hustru Mariane. Agner Nielsen er gift med Gerda f. Andersen i Lyngsaa 13. 5. 1925. Forældre: Landpost Andersen, Flauenskjold, og

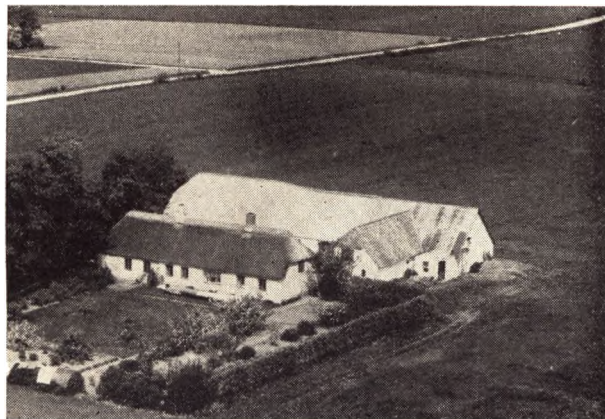

Hustru Andrea. I Ægteskabet er 4 Børn: Preben, Irene, Jens Leo og Dorthe. Agner Nielsen overtog 21. 12. 1953 Ejendommen Matr. Nr. 25 m. fl. efter Ahlman Thomssen med et Areal paa 13½ Td. Land. Ejds. 18.000 Kr. Normal Besætning er 6 Køer, 4 Ungkreaturer, 2 Heste, 75 Høns, 3 Søer, og der leveres ca. 15 Svin aarlig. I 1947—48 var Fru Nielsen paa Haslev Højskole.

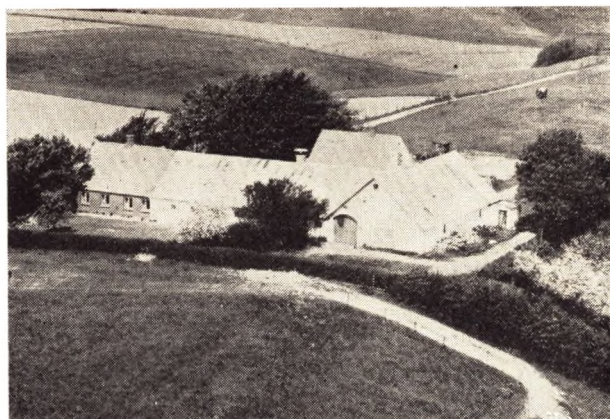

Land, hvoraf ½ Td. Land er Hede. Ejds. 17.500 Kr. Normal Besætning er 7 Køer, 8 Ungkreaturer, 2 Heste, 100 Høns, 3 Søer, og der leveres ca. 25 Svin aarlig. Stuehuset er opført ca. 1880, Laden 1914 og Kostalden 1900.

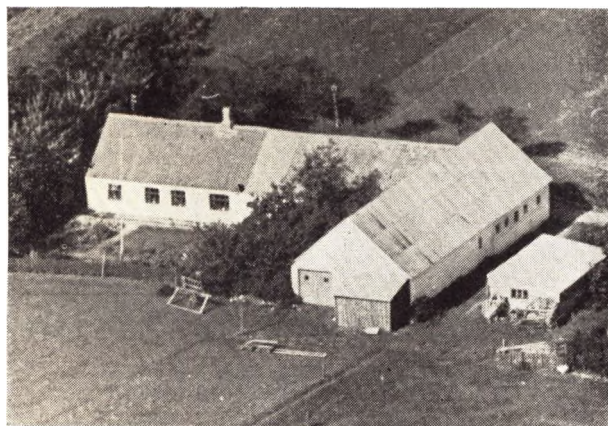

**NIELSEN, ARTHUR**, Lille Rønholt, Dybvad,

er født i Flade 29. 1. 1898. Forældre Ole Nielsen, Frederikshavn, og Hustru Kristiane. Arthur Nielsen er gift med Hanne f. Jensen i Volstrup 13. 7. 1894. Forældre: Anthon Jensen, Nordentoft, Smaagaard, Dybvad, og Hustru Mine. I Ægteskabet er 1 Barn: Arne, Arthur Nielsen overtog i 1927 Ejendommen Matr. Nr. 10b efter Alfred Sørensen med et Areal paa 11½ Td. Land, hvoraf Nielsen har opdyrket ca. 3 Tdr. Land siden Overtagelsen. Ejds. 18.000 Kr. Normal Besætning er 6 Køer, 6 Ungkreaturer, 2 Heste, 40 Høns, 1 So, og der leveres ca. 25 Svin aarligt. Nielsen har gennem Tiden opbygget Ejendommen.

**NIELSEN, CHR.**, »Øster Nørregaard«, Hugdrup, Dybvad,

er født i Skæve 21. 2. 1898. Forældre: Marthinus Olsen, Molbjergus, Skæve, og Hustru Anna. Chr. Nielsen er gift med Elise f. Christensen i Sæby, Hjelmekær 18. 11. 1900. Forældre: Johan Christensen, »Nielsminde«, Lindum, og Hustru Anna Marthine. I Ægteskabet er 3 Børn: Johan, Anna Elisabeth og Poul Erik. Chr. Nielsen overtog 1. 10. 1931 Ejendommen Matr. Nr. 15c m. fl. efter Marthinus Olsen med et Areal paa 16 Tdr.



**NIELSEN, KRISTIAN**, Lille Bundgaard, Skæve, Brønden,

er født i Vrejlev 19. 6. 1895. Forældre: Niels Eriksen Nielsen, »Smedegaard«, og Hustru Elin. Kristian Nielsen er gift med Bertha f. Christensen i Rønnohsholm 25. 1. 1908 og død 27. 9. 1946. Forældre: Laurits Christensen, Rønnohsholm Mark, og Hustru Johanne. I Ægteskabet er 3 Børn: Niels Eriksen, Marie Elise og Kjeld. Kristian Nielsen overtog i 1934 Ejendommen Matr. Nr. 34i efter Lars Nielsen med et Areal paa 23 Tdr. Land, hvoraf 1 Td. Land er Tørvemose. Ejds. 23.000 Kr. Normal Besætning er 7 Køer, 7 Ungkreaturer, 2 Heste, 50 Høns, 4 Søer, og der leveres ca. 15 Svin aarlig. Ejendommen er opført ca. 1903, dog har Nielsen i 1949 lagt fast Tag paa. Nielsen har gennem 10 Aar været i Bestyrelsen for Skæve Andelsmejeri, i Bestyrelsen for Husmandsforeningen i 1 Periode, i 8 Aar i Bestyrelsen for Hesteforsikringen og i 1 Periode i Bestyrelsen for Sygekassen.

**PEDERSEN, HOLGER**, »Bøjerstedet«, Hugdrup, Dybvad,

er født i Skæve 3. 11. 1921. Forældre: Vald. Pedersen, »Boller«, og Hustru Kristine. Holger Pedersen er gift med Ebba f. Mathiasen i Flade 23. 5. 1927. Forældre: Janus Mathiasen, Flade, og Hustru Anna. Holger Pedersen overtog i 1951 Ejendommen Matr. Nr. 31 m. fl.

efter Ingm. Christiansen med et Areal paa 7,4 ha. Ejds. 20.000 Kr. Normal Besætning er 7 Køer, 4 Ungkreaturer, 2 Heste, 70 Høns, 3 Søer, og der leveres ca. 15 Svin aarligt. Kostalden er opført 1931, Lade og Stuehus ca. 1905. Siden 1956 har Pedersen være i Bestyrelsen for Husmandsforeningen.

**RASMUSSEN, BERTHEL, Stensholt,  
Flauenskjold,**

er født i Stensholt 19. 7. 1889. Forældre: Lars Peter Rasmussen, Stensholt, og Hustru Kristine. Bedsteforældre: FF Rasmus Nielsen, Stensholt. FM Johanne. Berthel Rasmussen er gift med Kristine f. Thomsen i Jerslev 1. 11. 1885. Forældre: Chr. Peder Thomsen, Hyselt Mark, Torslev, og Hustru Inger Marie. I Ægteskabet er 4 Børn: Valdemar, Maren, Kristian og Peter. Berthel Rasmussen overtog 1. 4. 1913 Ejendommen Matr. Nr. 6 efter sine Forældre med et Areal paa 30 Tdr. Land, hvoraf 3 Tdr. Land er Eng. Ejds. 28.000 Kr. Normal Besætning er 10 Køer, 10 Ungkreaturer, 3 Heste, 30 Høns, og der leveres ca. 70 Svin aarlig. Rasmussen har siden 1. 9. 1926 ejet Øster Stensholt, men har nu i 1956 overdraget denne til Sønnen. Udhusene er opført 1950 efter Brand, mens Stuehuset blev ombygget 1920. Rasmussen har gennem ca. 15 Aar været Formand for Brugsforeningen, siden 1946 i Bestyrelsen for Hesteforsikringen og gennem 6 Aar Formanden for den lokale Foderstofforening.

**RASMUSSEN, CHR., »Øster Stensholt«,  
Flauenskjold,**

er født i Stensholt 3. 7. 1912. Forældre: Berthel Rasmussen, Stensholt, og Hustru Kristine. Chr. Rasmussen er gift med Ingeborg f. Pedersen i Bolleskov 7. 3. 1913. Forældre: Jens Peter Pedersen, Møllergaard, Hugdrup, og Hustru Jensine. I Ægteskabet er 2 Børn: Svend og Kjeld. Chr. Rasmussen overtog i 1938 Ejendommen Matr. Nr. 4a efter Peter Hansen med et Areal paa 36 ha. Ejds. 30.000 Kr. Normal Besætning er 11 Køer, 11 Ungkreaturer, 2 Heste, 80 Høns, 6 Søer, og der leveres ca. 50 Svin aarlig. Bygningerne er ombyggede 1916—17.

**RASMUSSEN, PETER, Stensholt,  
Flauenskjold,**

er født i Stensholt 22. 11. 1918. Forældre: Berthel Rasmussen, Stensholt, og Hustru Kristine. Peter Rasmussen overtog 1. 2. 1953 Ejendommen Matr. Nr. 2a efter sin Far med et Areal paa 14½ Td. Land samt en Parcel paa 18 Tdr. Land fra Skaanheden, ialt 32½ Td. Ld. Ejendommen drives for Tiden kvægløs, dog leveres der ca. 40 Svin aarligt. Ejds. 16.500 Kr.

**SØRENSEN, ARNOLD, »Vesterskov«,  
Skæve, Brønden,**

er født i Volstrup 18. 9. 1910. Forældre: Jørgen Sørensen, »Taggeholt« og Hustru Klara. Arnold Sørensen er gift med Johanne f. Christiansen i V. Stensholt 15. 3. 1916. Forældre: Johs. Christiansen, V. Stensholt, og Hustru Signe. I Ægteskabet er 2 Børn: Birthe og Lis. Arnold Sørensen overtog 1. 3. 1934 Ejendommen Matr. Nr. 22 m. fl. efter Jens Christiansen med et Areal paa 16,5 ha, hvoraf 1 Td. Land er Skov. Ejds. 25.500 Kr. Normal Besætning er 11 Køer, 11 Ungkreaturer, 2 He-

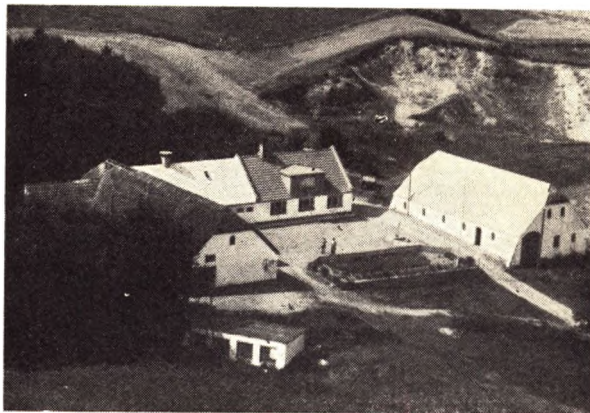

ste, 100 Høns, 3 Søer, og der leveres ca. 30 Svin aarligt. Sørensen har ombygget Ejendommen samt lagt fast Tag paa og bygget Hønsesus.

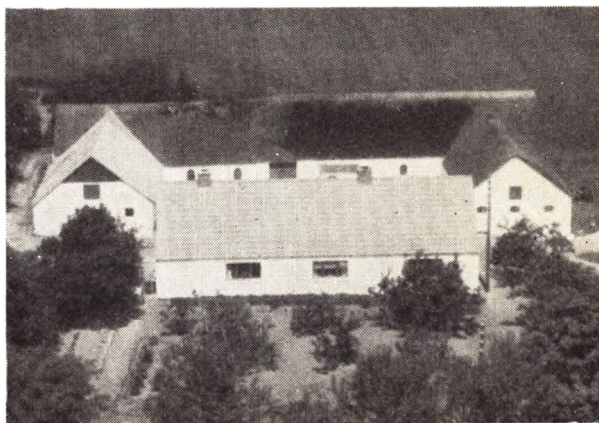

**SØRENSEN, KAI, Damsig, Skæve,  
Brønden,**

er født i Torslev 19. 6. 1923. Forældre: Jørgen Sørensen, »Karlsminde«, Skæve, og Hustru Klara Elisabeth. Kai Sørensen er gift med Erna f. Hansen i Skæve 1. 3. 1923. Forældre: Jakob Hansen, Skæve, og Hustru Kristine. I Ægteskabet er 2 Børn: Mona og John-Heine. Kai Sørensen overtog i 1950 Ejendommen Matr. Nr. 18 m. fl. efter Morten Luther Karlsen med et Areal paa 12,2 ha, hvoraf ca. 20 Tdr. Land er opdyrket og Resten Hede og Sandbrinker. Ejds. 22.500 Kr. Normal Besætning er 8 Køer, 5 Ungkreaturer, 2 Heste, 100 Høns, 3 Søer, og der leveres ca. 25 Svin aarligt. Sørensen har fra 1953—55 været i Bestyrelsen for Husmandsforeningen, og modtog i 1953 Diplom fra samme Forening for Markbrug.

**SØRENSEN, MARTIN, »Langager«,  
Dybvad,**

er født i Albæk 3. 6. 1904. Forældre: Jakob Sørensen, Albæk, og Hustru Anna. Martin Sørensen er gift med Ansine f. Christensen i Understed 18. 9. 1904. Forældre: Anders Christensen, »Stendalshede«, Understed, og Hustru Amalia. I Ægteskabet er 2 Børn: Gudrun og Else. Martin Sørensen overtog i 1942 Ejendommen Matr. Nr. 1hæ efter Charles Christensen. Ejds. 21.500 Kr. Ejendommen er i 1938 udstykket fra Dybvad Hovedgaard. Normal Besætning er 7 Køer, 6 Ung-

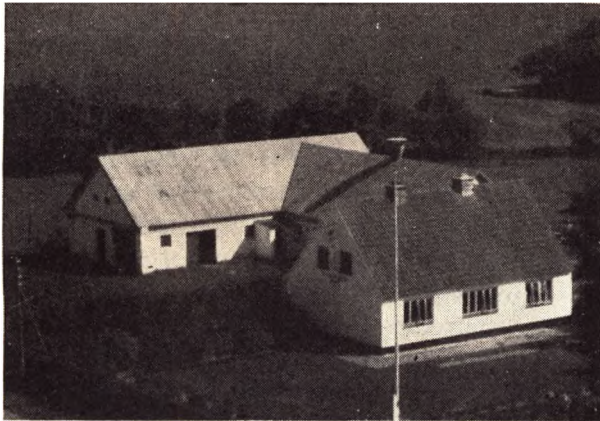

kreaturer, 2 Heste, 50 Høns, 1 So, og der leveres ca. 40 Svin aarligt Sørensen var fra 1931—42 Vognmand i Stenhøj. Gennem 8 Aar har Sørensen været i Bestyrelsen for Brugsforeningen, i Bestyrelsen for Hesteforsikringen i 4 Aar. I 1953 modtog Sørensen Husmandsforeningens Diplom.

VESTERGAARD, NIELS NIELSEN, »Bollerbæk«, Brønden,

er født i Staksted 17. 4. 1886. Forældre: Jens Peter Nielsen, »Vestergaard«, og Hustru Signe. Niels N. Vestergaard er gift med Marie f. Thomsen i Dannerhøj 25. 9. 1888. Forældre: Lars Thomsen, Fjemb-Hus, og Hustru Marie. I Ægteskabet er 3 Børn: Anna. Harald og Hans Erik. Niels N. Vestergaard overtog 1. 4. 1926 Ejendommen Matr. Nr. 24bg efter Bo P. Madsen med et Areal paa 12 Tdr. Land. Ejds. 10.000 Kr. Normal Besætning er 4 Køer, 5 Ungkreaturer, 2 Heste, 35 Høns, 2 Søer, og der leveres ca. 10 Svin aarligt. I 1956 blev der bygget Svinestald og i 1955 Ensilagebeholder. Vestergaard har tidligere i 6 Aar ejet et Hus ved Stagsted Skole.

## VREJLEV SOGN

(VREJLEV-HÆSTRUP KOMMUNE)

omgives af Annekset Hæstrup, Rakkeby, Vraa, fra hvilket det delvis skilles ved Rakkeby Aa, Serreslev og Jerslev S., Taars S., fra hvilket det skilles ved Ugerby Aa, samt Vennebjerg Hrd. (Skt. Olai og Skt. Hans S.). Til Sognet hører en Enklave mod Ø. mellem Taars og Jerslev S. Kirken ligger c. 11 km S. for Hjørring, De noget højtliggende, mod S. bakkede (Galgehøj, Aalborg Høj), men ellers temmelig jævne Jorder er for det meste godt muldede med Ler- og Grusunderlag. Gennem Sognet gaar Landevejen fra Hjørring til Aalborg, og den vestlige Del berøres af Aalborg-Hjørring Banen.

Befolkning i 1921: 2952 (1801: 995, 1850: 1796, 1901: 2513), boende i 526 Gaarde og Huse. Det saml. Hartk. (1905): 502 Td.; 114 Gaarde med 429 og 256 Huse med 70, forsk. Lodder med 3 Td. Hartk., samt 90 jordløse

Huse. Ejds. (1920): 9320, deraf Jordv.: 4835. Areal: 6377 ha, hvoraf (1919) bestaaet med Hvede 9 ha, Rug 624, Byg 161, Havre 631, Blands. til Modenhed 805, Kartofler 184, Foderroer 597; Brak udgjorde 221 ha, Grønfoeder og Græsning 2515, Haver o. l. 110, Tørve-moser 62, Skov 107, Heder og Lyngbakker 82, Klit-arealer og Stenmarker 11, Vandar. 21. Kreaturhold (1922): 975 Heste, 5152 Stk. Hornkv. (deraf 3012 Køer), 10 Geder, 944 Faar, 3765 Svin (1914: 5051).

I Sognet Vrejlev Kirke (1268 Wrælehf, 1335 Wrechløff), med Kirke- og Kommunehus, og Lund (1490 Lundit) med Præstegd. og Fattiggd. med Alderdomshjem (opf. 1879, 43 Pl.) samt Byerne: Grynderup (Grønnerup, 1448 Grønnderup, delvis i Vraa S.); Guldager (1430 Guldager) med Skole og Kbmshdl.; Gunderup (1424 Gunderup) med Skole; Høgsted (1431 Høgsted) med Skole (opf. 1901-03), Kbmshdl. og Andelsmejeri (opr. 1906, indt. 1911 Fællesmejeri); Tollestrup (1406 Tholsthorp) med Forsamlingshus (opf. 1914) og Kbmshdl.; Aarup (1424 Arup) med Ml. og Kbmshdl. Saml. af Gaarde og Huse: Grynderup Hede, Fuglsang (1664 Foul Sang) med Privatskole, Mynderup Hede, Gynderup (1316 Gønnderup), Bastholm (1433 Baste-hollm) med Skole (opf. 1900), og Ml., Tollestrup Hede, Povlstrup (1520 Pouillstrup) med Skole (opf. 1903), Missionshus (opf. 1901), Forsamlingshus (opf. 1895), Brugsforen., 2 Kbmshdlr. m. m. og Andelsmejeri (Alfaholm, opr. 1886), Rønnebjerg (1431 Rønnebjerg) med Brugsforen., Kbmshdl. og Fællesmejeri (opr. 1897), -Hede, Møllehuse, Rærup Hede, Græshede (1489 Greesheede), Rønnovsholms Mark med Skole (opf. 1907), Ø.- og V.-Harken (1664 Harckind) med Brugsforening, Kbmshdl., Forsamlingshus (opf. 1916) og Andelsmejeri (opr. 1902), Stokbro (1610 Stochbrou), Liegaarde (1519 Lij), Plet (1638 Plett), Ø.- og V.-Dammen (1662 Dammen). — Gaarde: Hovedgaarden Vrejlevkloster har 23,3 Td. H., Ejds. 350, Jordv. 161; c. 243 ha, deraf Ager 205, Eng 16, Skov 9, Mose 2. Af den tidl. Hovedgaard Rønnovsholm (1664 Tierit eller Røn-nisholm, 1430 Thierrith) er tilbage: 9,7 Td. H., Ejds. 185, Jordv. 115; c. 135 ha, deraf Ager 98, Eng 17, Skov 8, Mose 5. Gaarden Haverholm (1431 Hauffuerholm): 14,6 Td. H., Ejds. 160, Jordv. 95; c. 122 ha, deraf Ager 87, Eng 27, Mose 2. Høgstedgd.: 14,1 Td. H., Ejds. 175, Jordv. 100; c. 159 ha, deraf Ager 91, Eng 44, Skov 15, Mose 2. Gynderupgd.: 3,9 Td. H., Ejds. 128, Jordv. 78; c. 123 ha, deraf Ager 108, Eng 11, Mose 1, Aabenterp (1431 Obenntorp): 10,6 Td. H., Ejds. 120, Jordv. 75; c. 123 ha, deraf Ager 105, Eng 11, Mose 1. — Len-

nestved (1492 Lenndstued), Mynderup (1496 Mynnderup), Rærup (1664 Rerup), Saksager (1611 Saxager), Krogholm (1664 Krogholm), Nørre-Tjæret (Nørkær; 1662 Nørkieret). Vrejlev Mølle.

Vrejlev S., een Sognekommune med Annekset, har Tingsted i Hjørring og hører under Rets- og Politikr. Hjørring Kbst. m. m., Hjørring Amtstuedistr., Hjørring Læge- og Skattekr., Børglum Hrd.s nordre Vurderingskr., Amtets 4. Folketingskr., 1. Forligskr. og 5. Udskrivningskr. Lægd 517a (nordl.) og 517b (sydl. Distrikt). Kirken er selvejende (fra 1916).

Kirken, fordum indviet til Skt. Nicolaus, den gamle Klosterkirke, der tidl. har staaet i Forbindelse med Herregaarden, bestaar af et toskibet Langhus og Kor ud i eet med lige Afslutn. samt Taarn mod V. Den ældste Del, Skibets Nord- og Vestmur, enkelte Partier af Sydmuren og muligvis en Del af Korets indvendige Mur, er opført i romansk Tid, forneden af Granitkvadre, foroven vistnok af vekslende Skifter Granit og Munkesten. Ti af de oprindelige, rundbuede Vinduer i Nordmuren samt Nordportalen er bevarede (genaabnede 1909). Vestgavlen har haft 3 Rundbuer baarne af Halvsøjler. Vistnok i Slutn. af Middelalderen er Kirken undergaaet betydelige Forandringer. Koret, der har haft Apsis (flere af de buede Granitkvadre ses hist og her), blev opf. i sin nuv. Skikkelse i Bredde med Skibet, væsentlig af Munkesten, med spidsbuede (nu blindede) Vinduer; Ydermuren i Korets Sydside og største Delen af Skibets Sydmur blev ommurede, af Munkesten med indblandede Granitkvadre (Aars. 1655 og 1667 angiver nyere Restaurationer), Skibets Nordmur forhøjedes, og Kirken fik Hvælvinger. Kirken deltes i et Hovedskib og et smallere Sideskib mod N., hvorimellem en Række spidsbuede Arkader. Hovedskibet har Stjernehvælvinger, og til hvert Fag i dette svarer to i Sideskibet (5.10). Sideskibets to østl. Hvælvingsfag er afskildrede og tjener til Gravkapel, det »Holsteinske« (et andet, det »Gabel-Hobeske«, var tidligere indrettet i Sideskibets vestl. Ende, men blev nedrevet ved Midten af 19. Aarh. og Kisterne nedsænkede paa Kirkegaarden). Paa Skibets Sydside ses to tilmurede Rundbuer, baarne af en firkantet Pille; de stammer fra det romanske Anlæg, er af Granit og maa have ført ud til Klosterbygningerne. Taarnet, hvis Underrum nu er Vaabenhus, er bygget i gotisk Tid i Bredde med Hovedskibet. Paa Korets Nordside synes at have staaet et Sakristi, hvoraf Murrester staa som to Murpillers, Alterbord af Munkesten

med Helgengrav (en Blykapsel med Indskrift »ad summum altare«, o: til Højalteret, er nu i Nationalmuseet). Meget anselig Altertavle fra 1604 med Skriftfelter stafferet af Jacob Tamsen fra Hjørring. Pragtfuld Alterkalk skænket af Ide Gøye 1644. Paa Alterbordet staa Thorvaldsens Christus. Den store Prædikestol og Døbefonten af Træ er fra 1639, skænkede af Jens Juel og Fru Ide Gøye. Daabsfadet med Axel Brahes og Elisabeth Rosensparres Navnecifre, 1623. Paa en af Pillerne et stort og fremragende dygtig udført Krucifiks fra den seneste Middelalder. 2 Degnestole. I den vestl. Del af Hovedskibet et Panel fra Renæssancetiden. To Messinglysekroner, den ene fra c. 1600. Trætavle med et Vers, undertegnet Karen Rønno, og med hendes og Jens Billes Vaaben, i 1696 genopmalet paa Bekostning af Fru Helvig Krabbe. Paa Buerne over Kapellet er malet en Række danske Adelsvaabener. I Gulvet Ligsten over Forvalter og Forpagter paa Vrejlev Hans Poulsen Møller, død 1716, og Hustru. Mellem to af Hvælvingerne tidl. en Sørgefane over Oberst Joh. Vilh. v. Hobe til Vrejlevkloster, død 1761. I Kapellet, over hvis lave Hvælvinger der er et Pulpitur, »Nonnekoret«, med Tralværk fra 1639, staa pragtfuldt beslaaede Kister med Ligene af Peder Juel til Vrejlevkl., død 1676, hans Hustru Fru Helvig Krabbe, død 1697, hans Datter Ide Dorthe Juel, død 1721, Jfr. Ingeborg Juel, død 1694, Generalmajor Chr. G. v. Møsting til Rønnoholm, død 1720, og Hustru Cathrine Marie Juel, død 1712 (1871 lod Grev Holstein til Holsteinborg Kisterne restaurere). I Kirken opbevaredes tidl. Kisteplader med Indskrifter over Cl. E. Ermandinger til Vrejlevkl., død 1755, hans Hustru Helmiche Margr. Lassen, død 1765, og Datter Cecilia Christina, g. m. Jens Dytschou, død 1770. To Ligtræer over Chr. Laurison af Lund, død 1645, og Hustru Birit Persd. Klokken, med en Indskr. i Minuskler, er vist fra Midten af 15. Aarh. Kirken ældre Træinventar er siden 1907 blev restaur. i oprindl. Farver under Nationalmuseets Ledelse. — 1922 er Kirkegaarden udvidet, og nordre Dige erstattet med Granitmur.

Herregaarden Vrejlevkloster var i Middelalderen et Nonnekloster af Præmonstratenserordenen. Hvornaar det er stiftet, vides ikke; det nævnes første Gang 1253 eller 1254, men er sikkert noget ældre, efter Kirkens ældste Del at dømme fra Beg. af 13. Aarh. I 1215 afsendtes en Kannik fra Børglum Kl. til Rom for at indhente Pavens Tilladelse til Oprettelsen af et Kloster for Præmonstratensernonner, og det ligger da nær at

antage, at dette gælder Vrejlev; men Tilladelsen blev ikke straks opnaaet, og Vrejlev Kl. maa saaledes være fra en lidt senere Tid. I hvert Fald blev Børglum dets Moderstiftelse (Præmonstratenserordenens Stifter Norbetr vilde just, at der i Nærheden af Munkeklostre skulde være Nonneklostre). I Spidsen for Nonnerne stod en Priorisse, medens en Prior forvaltede Jordtiliggendet. Dette synes ikke at have været ringe, og at Klosteret har været ganske velstaaende, derpaa tyder ogsaa dets anselige Bygninger. 1489 nævnes, at det ejede Hæstrup Kirke. Ud over Godshistorien og Navnene paa nogle Priorisser og Priorer vides dog ikke meget om Kl. Ved Reformationen blev det sekulariseret og inddraget under Kronen, som bortforleenede det til adelige, deriblandt til den tidligere Viborgbisk Jørgen Friis og Erik Podebusk; Nonnerne fik dog Lov til at blive boende, og endnu 1560 nævnes i et Forleningsbrev, at Klosterjomfruerne skulde have tilbørligt Underhold til Klæder og Føde. Aar 1575 mageskiftede Kronen V. til Jens Bille mod Allindemagle Gaard og Gods. Han døde s. A., hvorefter hans Enke Karen Rønnov, død 1592, besad den nogle Aar. 1586 fik Sønnen Henning B., død 1615, Part i V., som han solgte til Rigmarsk Peder Munk, død 1623, hvis Enke Sofie Brahe 1624 skødede den til Henr. v. d. Wisch. Han skødede den 1627 til Iver Prip, som s. A. afstod den til Henriks Søn Bendix v. d. Wisch, hvorefter den kom til Anders Friis, som 1637 skødede den til Jens Juels Enke Ide Gøye til Lindberg, død 1654, hvorefter den (120 Td. H.) tilfaldt Sønnen Oberst Peder Juel, død 1676. Da hans Enke, Fru Helvig Krabbe, døde 1697, tilfaldt V. (48 Td. H.), Rønnovsholm (26), Vrejlev Sogns Kirketiende (30) og Bøndergodset deres 5 Døtre, af hvilke Jomfruerne Ide Dorte og Ingeb. Juel maa have udkøbt de andre, thi da førstn. døde 1721 blev sidstn. Eneejer. Hun (død 1728) skal have testamenteret V., Rønnovsholm og Fuglsig til sin Søsterdatter Jfr. Hedvig Vind, der 1734 ægtede Greve Joh. Ludv. Holstein til Ledreborg, død 1763. Denne solgte 1743 V. med Tiender, Rønnovsholm og Gods (henh. 48, 60, 26 og 505 Td. H.) til Cl. E. Ermandinger (død 1755 for 34,000 Rd.

Hans Enke Helmiche Margr. Lassen ægtede 1758 Oberst Joh. Vilh. v. Hobe, død 1761. Enken testamenterede kort før sin Død 1765 V. og Rønnovsholm til sin Datterdatter Claudiane Margr. Dytschou (død 1808), mod at denne antog Navnet Ermandinger. Hun blev 1771 g. m. Gehejmerd. Chr. Carl Gabel, der 1775 solgte V. (48, 60 og 212 Td. H.) for 41,400 Rd. til Niels og Laurs

Hastrup. Den første solgte 1782 til sin Broder sin Halvpart af V. for 21,240 Rd., og 1797 solgte L. H. (død 1799) ved Aukt. V. for 68,490 Rd. til Birkedommer P. Friederichsen, som 1804 skødede den for 88,060 Rd. til Købmd. N. Fr. Hillerup til Børglumkl., død 1819, hvis Enke Elisab. Dyssel Jespersen ejede den til sin Død 1835. Ved Aukt. s. A. solgtes den med Tiender og Gods (38, 56 og 26 Td. H.) for 28,500 Rbd. Sølvtil Herredsfoged, Justitsrd. H. G. Koefoed, som nogle Aar efter solgte den for 36,000 Rbd. til A. S. Lund, der 1847 afhændede den for 90,000 Rbd. til Etatsrd. J. Chr. Nyholm til Baggessvogn, og han solgte den 1856 for 150,000 Rbd. til Sønnen H. C. Nyholm; derefter ejedes den fra 1868 af G. L. Nyholm til Kølskegd., fra hvem den 1888 overtoges for 215,000 Kr. samt Omkostninger m. m. ca. 10,000 Kr. af Enkebaronesse Sophie Løvenskiold, ved hvis Død 1890 den kom til Datteren Jenny, g. m. Kmjkr. V. Elbrecht. Ved Tvangsaukt. 1902 blev den udlagt for 60,000 Kr. til Kreditforen. for jyske Landejendomsbesiddere, som 1905 solgte den (39 Td. H.) for 180,000 Kr. til Niels Møllergaard. Efter at have fraskilt en Del af Jorderne afhændede han 1918 V. (23 Td. H.) for 550,000 Kr. til Niels Kaas, forhen til Lundbæk, der 1919 overdrog den til Svogeren H. Løvenskiold, men paany overtog den 1922. — Hovedbygningen, der ligger S. for Kirken, bestaar af to gamle, 2 Stokv. høje, i ret Vinkel sammenstødende, hvidkalkede Fløje af Grundmur, en nordre og en vestre, samt moderne Tilbygninger til Vestfløjen. De to gamle Huse, af Munkestensmurværk, stammer fra Tiden c. 1500 og viser endnu Grundtrækkene i det sentmiddelalderlige Klosteranlæg. Nordfløjen, der er placeret parallelt med Kirken, og som nu er Udhus, var Klosterets Hovedbygning; mod N. har den i Stuen Rester af en oprindl. sikkert hvælvet Korsgang med spidsbuede Arkader, hvorfra der gennem forlængst nedrevne, smalle Korsgangsbygninger har været Adgang fra Nonnernes Vaaningshus til Kirken. Vestlængen, der under de to Stokværk har Kælder, og som nu er den egentlige Hovedbygning, har i Klostertiden formodentlig huset Tyendet; oprindeligt har den ligget isoleret, og først efter Midten af 18. Aarh., i J. V. v. Hobes Ejertid, blev den sammenbygget med Nordfløjen. Vestfløjens sydliste Del, der var lidt bredere end den øvrige Længe og havde lange, rundbuede Blindinger eller Vinduer, og som sikkert var tilbygget umiddelbart før Reformationen, er nedrevet efter en Brand 1914; en ny Sydgavl er opført 1916, og samti-



digt er der tilbygget en taarnagtig Bygning paa Syd-østhjørnet og en lavere Udløberfløj paa Vestsiden (Arkt. Charles Jensen). Ladebygningerne er nyere, delvis opf. efter Brand 1906.

Vrejlev Klosters Birk, som blev oprettet 1575 for Jens Bille, omfattede V.s og Rønnovholms Gods. Det blev nedlagt 1782.

Haverholm nævnes 1431 og medfulgte som en større Bondegd., da Anders Friis 1637 solgte Vrejlevkl. til Jens Juels Enke, Fru Ide Gøye. Hendes Svigersøn Oberstløjtn. Poul Rantzau (død 1679) besad den siden. Enken Birgitte Juel, i hvis Tid den brændte (c. 1684), solgte den (13 Td. H., med Gods i alt 49) 1712 til sin Svoger Generalmajor Chr. G. Møsting. Senere var den en Forpagtergd. paa 13 Td. H. under Vrejlevkl. Fra 1770erne ejedes den og lidt Gods (13 Td. H.) af Forv. Hans Boelund, død 1798, hvis Enke Anne Kirstine Bon-drup bragte den til sin 2. Mand Peter Frierichsen, som 1801 solgte den til sin Stifsøn J. Matt. Boelund, sen. til Stensbæk, som 1811 skødede den for 12,000 Rd. til Rasm. Schiellerup, død 1835; hans Enke solgte den 1837 for 9000 Rbd. Sedler til Jørg. Bodelsen, død 1845. Derefter tilhørte den J. N. Ovesen, som 1881 solgte den (15 Td. H.) for 145,000 Kr. til C. J. Bruun, der havde den til 1896, hvorefter den ejedes af Grosserer Chr. H. Nielsen, som 1898 solgte den til Chr. Jensen.

Rønnovsholm hed tidl. Tierit og var en Landsby, som nævnes 1430, og som 1575 ved Mageskifte kom fra Kronen til Jens Bille, der døde s. A. Den blev oprettet til en Herregd. af hans Enke Karen Rønnov, efter hvem Gaarden fik sit nye Navn, men endnu 100 Aar efter kaldes den ofte T. Ved Skifte efter hende 1592 kom R. til Sønnen Erik B., død 1600; hans Enke Mette Banner ægtede Jørgen Kaas, som 1609 ejede R., men c. 1620 købte Niels Lange til Skrumsager den, og den tilhørte derefter hans Søn Christen L., død 1657, og dennes Søn Niels Lange, død 1675. Han pantsatte 1668 R. (24 Td. H.) til Fru Dorte Daa, der 1674 overdrog Pantebrevet til Peder Juel til Vrejlevkl. (død 1676), hvis Enke Helvig Krabbe (død 1697) ejede R. 1690. Derefter tilhørte den hendes 5 Døtre, af hvilke Cathr. Marie Juel blev g. m. Generalmajor Chr. G. Møsting, som synes at have udkøbt sine Medarvinger; han skal før sin Død 1720 (ved Testamente af Aug. 1717) have testamenteret R. til sin Svigerinde, Frk. Ingeborg Juel til Vrejlevkl., og den havde derefter fælles Ejer med denne til 1775, da Gehejmerd. Chr. Carl Gabel solgte den (26 Td. H., med Gods i alt 232) for 27,000 Rd. til

Ditlev Henr. Ilum, død 1780, som 1777 ved Aukt. solgte R. til Erik Wilsbech, der 1801 skødede den for 38,000 Rd. til Jeppe Bartholin Sommer. Han solgte den 1804 for 54,600 Rd. til Justitsrd. Th. Wissing, som 1806 transporterede Købet til Generalløjtn. Adam Ldv. Moltke, død 1810, hvorefter R. 1813 blev skødet for 17,718 Rbd. N. V. til Forp. Christen Lychegaard, død 1822. Paa Aukt. efter ham købtes den 1823 for 3020 Rbd. Sølv af Peder Zeuthen Bruun til Villerup, som 1832 skødede R. (26 Td. H.) med 6 Huse for 3000 Rbd. Sølv og 8000 Sedler til Peter Lassen, som 1855 afhændede den for 100,000 Rd. til Fru S. E. Zahrtmann, død 1858, Enke efter Viceadmiral Z., efter hvem den 1861 for 90,000 Rd. gik over til Datteren Elisabeth, g. m. Vicomte Joachim de Roberedo; 1872 blev den købt for 110,000 Rd. af Fr. Behrens, død 1888, efter hvem den ved Skiftet 1889 blev udlagt for 245,900 Kr. til Fr. E. A. Behrens, død 1902, hvis Enke paabegyndte Gaardens Udstykning. Hovedparcellen solgtes 1911 til Maltgører Chr. Johansen, Vraa, der 1915 solgte den til Chr. Konnerup. — Hovedbygningen, der 1662 bestod af 3 straa-tækte Bindingsværkshuse, dannes nu af to sammenbyggede Fløje i 1 Stokv. af Grundmur, opf. i 18. og 19. Aarh.

I Gaarden Lie boede 1568 og 1577 Fru Gissel, men hun ejede den ikke, thi sidstn. Aar blev den af Kronen mageskiftet til Fru Karen Rønnov. 1631 blev den (13 Td. H.) ved Indførsel udlagt fra Henr. v. d. Wisch til Hans Rantzov, som 1632 solgte den til Anders Friis, der lagde den under Vrejlevkl.; 1662 tilhørte den Jfr. Ide Juel. — I V.-Dammen døde 1700 Niels Langes Enke, Fru Abel Kaas, Aaret efter at hun havde solgt den til Søstrene Juel paa Vrejlevkl. — Paa Saksager boede 1682 Ritm. Mogens Marsvins Enke Benedikte Margr. Sested. — »Hernes Kier« (j: Hjelmkærgd.) nævnes 1688 under Vrejlevkl., den lagdes 1767 under Aas Hgd. I Sognet nævnes 1664 2 Huse, »Helmsted«.

I Povlstrup har ligget et af Kirsten Juel til Vrejlev-kloster stiftet Hospital til 3 fattige; Huset brændte 1753 og blev ikke genopført, men den dertil knyttede Kapital blev tillige med anden Kapital af Grev C. F. Holstein (død 1799) oprettet til et endnu bestaaende Legat for fattige.

I et lille Anlæg i Rønnebjerg er 1920 rejst en Genforeningssten.

Et betydeligt Antal Gravhøje, c. 100, er paavist i Sognet, men meget heraf er ødelagt. Under Rønnebjerg ses en stor Samling Høje; fredl. er her de to

anselige og tæt sammenliggende Tinghøje. Ved Høgsted er fredl. Gravhøjen Jakobshøj, 4 m høj. Under flad Mark er ved Saksager fremdraget flere Lerkargrave fra den ældre Jernalder.

**BACH, EJNAR, »Skovbo«,**

Poulstrup,

er født samme Sted 2. 2. 1920. Forældre: Andreas Bach, »Skovbo«, og Hustru Karoline. Bedsteforældre: FF Niels Bach, Nørgaard. FM Anne Marie. MF Kristen Larsen, Tversted. MM Marie. Ejnar Bach er gift med Nelly Marie f. Sørensen i Thise 5. 4. 1920. Forældre: Jens Andreas Sørensen, V. Hjermitsev, og Hustru Emma. Bedsteforældre: FF Jens Sørensen, Thise. FM Else. MF Chr. Jensen (Nygaard), Thise. MM Marie. I Ægteskabet er 5 Børn: Henning, Jørgen, Edith, Gunnar og Henrik. Ejnar Bach overtog i 1942 Ejendommen Matr. Nr. 1ae efter sine Forældre, der havde ejet den siden 1914. Ejds. 15.000 Kr. Arealet er 10½ Td. Land og normal Besætning 4 Køer, 4 Ungkreaturer, 1 Hest, 100 Høns, 1 So, og der leveres ca. 15 Svin aarligt. Af Arealet er ca. ½ Td. Land Mose.

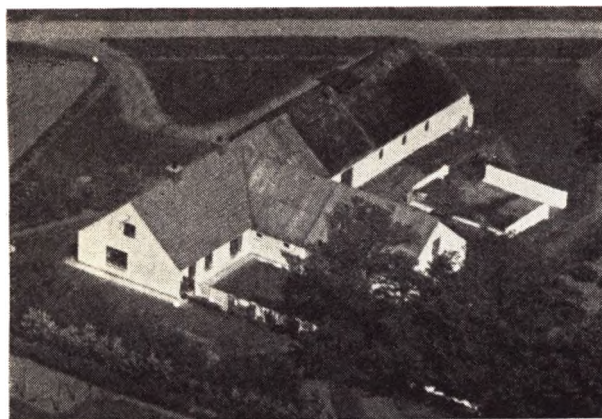

**BÆK, ØJVIND, Skovly, Guldager Mark, Vraa,**

er født i Jerslev-Aalstrup 5. 5. 1918. Forældre: Thomas Bæk, »Nørgaard«, Aalstrup, og Hustru Mariane Kristine. Øjvind Bæk er gift med Gudrun f. Jensen i Vraa 1. 8. 1928. Forældre: Alfred Johs. Jensen, Mølholt, Serritslev, og Hustru Anni Frederikke. I Ægteskabet er 3 Børn: Solveig, Jørn og Inger. Øjvind Bæk overtog 16. 3. 1948 Ejendommen Matr. Nr. 1æ m. fl. efter Chr. Christensen med et Areal paa 15,2 Tdr. Land, hvoraf 1½ Td. Land er Mose. Ejds. 14.000 Kr. Normal Besætning er 6 Køer, 6 Ungkreaturer, 1 Hest, 6 Søer og 100 Høns. Bygningerne er opført ca. 1900, men moderniserede 1953. Bæk var fra 1. 5. 1947 til 11. 12. 1947 Bestyrer paa Rimmerholm og fra 11. 12. 1947 til 1. 3. 1948 paa Nørgaard i Ørtoft.

**CHRISTENSEN, BECK, Mørup Mark, Vraa,**

er født i Vrejlev 25. 10. 1910. Forældre: Anthon Christensen, Vrejlev Mølle, og Hustru Jørgine. Beck Christensen er gift med Eva f. Sørensen i Vrejlev 8. 11. 1914. Forældre: Søren Chr. Sørensen, Tollestrup, og Hustru Signe. I Ægteskabet er 1 Barn: Erik Møller. Beck Christensen overtog i 1939 Ejendommen Matr. Nr. 28a efter Morten Christensen med et Areal paa 12 Tdr. Land. Ejds. 9400 Kr. Normal Besætning er 6

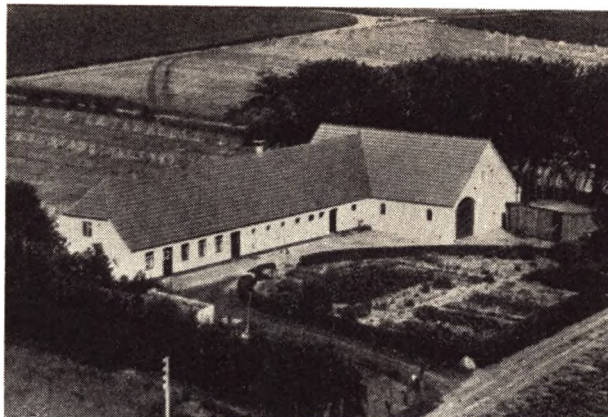

Køer, 2 Ungkreaturer, 1 Hest, 50 Høns, 2 Søer, og der leveres ca. 25 Svin aarligt. Ejendommen er opført ca. 1905 efter Brand, dog er Laden nyopført af Christensen 1951. Christensen ejede fra 1933—39 en Ejendom paa Sterup Vestermark.

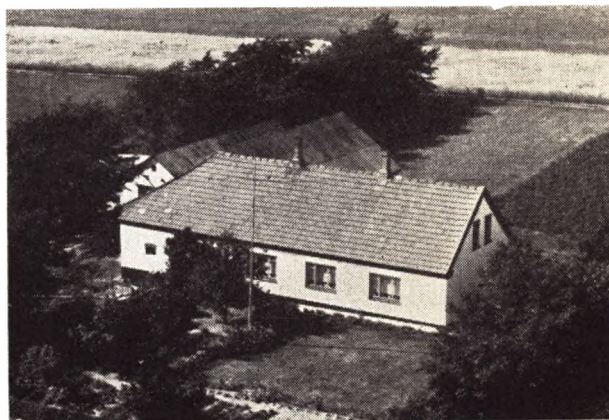

**CHRISTENSEN, HENRY, »Solvang«, Vrejlev Mark,**

er født i Vrejlev, Munkholm 12. 7. 1901. Forældre: Rasmus Peter Christensen, »Munkholm«, og Hustru Elisabeth. Henry Christensen er gift med Thyra f. Jensen i Torslev 29. 8. 1903. Forældre: Jens Johan Jensen, »Nymark«, Koldbro, og Hustru Olga. Henry Christensen overtog i 1935 Ejendommen Matr. Nr. 1ad og 6p efter Vald. Thomsen med et Areal paa 7 ha. Ejds. 18.800 Kr. I 1942 blev der solgt Jord fra til 4 Byggegrunde. Normal Besætning er 6 Køer, 6—8 Ungkreaturer, 2 Heste, 100 Høns, 2 Søer, og der leveres ca. 20 Svin aarligt. Ejendommen er opført 1910. Christensen ejede fra 1927—35 en Ejendom i Englev. Jorden er blevet drænet i 1946 og merglet i 1952—53.

**CHRISTENSEN, PETER HERLUF, »Dykær«, Vrejlev, Vraa,**

er født samme Sted 24. 12. 1923. Forældre: Chr. Risom Christensen, »Dykær«, og Hustru Thea. Peter H. Christensen er gift med Anna Lise f. Christensen i Vrensted 19. 12. 1925. Forældre: Jens Christensen, Vringelby, Vrensted, og Hustru Emma. I Ægteskabet er 2 Børn: Henning Risom og Arne Risom. Peter H. Christensen overtog 1. 4. 1947 Ejendommen Matr. Nr. 1o efter sine Forældre, der havde ejet den siden 1919. Ejds. 17.000 Kr. Arealet er 6,2 ha, hvortil Christensen

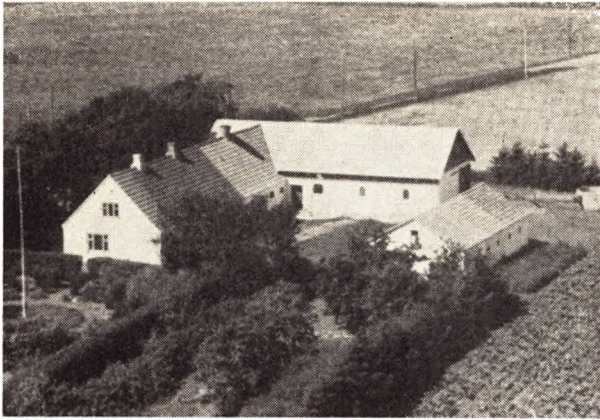

i 1947 tilkøbte ca. 1 ha. Normal Besætning er 6 Køer, 6 Ungkreaturer, 2 Heste, 6 Søer, og der leveres ca. 25 Svin aarligt. Ejendommen er opført ca. 1900, men ombygget 1954. I 1942-43 var Christensen paa Vraa Højskole.

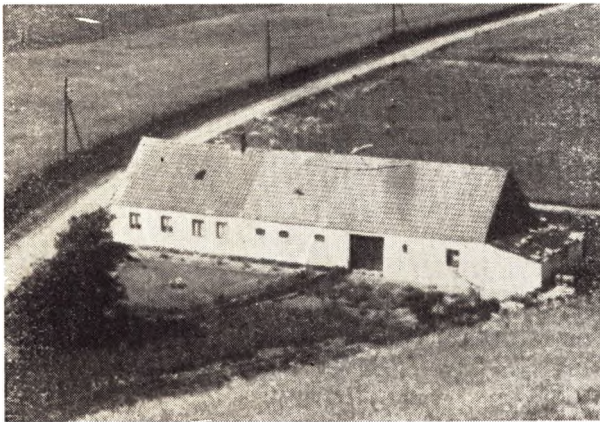

**CHRISTENSEN, VAGN, Grynderup,  
Vraa,**

er født i Jerslev 16. 11. 1927. Forældre: Kresten P. Christensen, Sterup, og Hustru Dagny Marie. Vagn Christensen er gift med Edith f. Andersen i Serritslev 19. 7. 1936. Forældre: Otto Andersen, Kalum, Serritslev, og Hustru Melita. I Ægteskabet er 2 Børn: Erik og udøbt Dreng. Vagn Christensen overtog 1. 10. 1955 Ejendommen Matr. Nr. 10b efter Harald Mortensen med et Areal paa 8 Tdr. Land. Ejds. 10.500 Kr. Normal Besætning er 4 Jerseykøer, 2 Ungkreaturer, 1 Hest og 1 So. Ejendommen er opført ca. 1860, men senere ombygget.

**DAM, JENS, Tollestrup,  
Vraa,**

er født i Høgsted 13. 7. 1906. Forældre: Jens Dam, Høgsted, og Hustru Kristine. Jens Dam er gift med Signe f. Thøgersen i Sterup 27. 7. 1918. Forældre: Peter Thøgersen, »Vangen«, Sterup, og Hustru Laura. I Ægteskabet er 4 Børn: Else, Børge, Ingolf og Anna-Marie. Jens Dam overtog i 1929 Ejendommen Matr. Nr. 20a Vrejlev efter Laurits Jensen med et Areal paa 18 Tdr. Land. Ejds. 22.000 Kr. Normal Besætning er 8 Køer, 4 Ungkreaturer, 1 Hest, 100 Høns, 4 Søer, og der leveres ca. 50 Svin aarlig. Der findes ogsaa Trak-

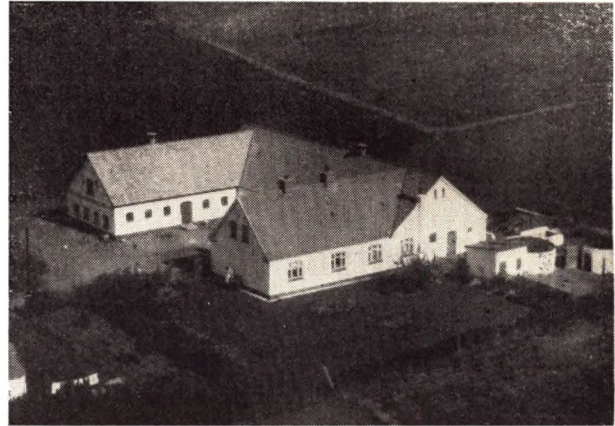

tor med Nutidens Maskiner. Ejendommen er opført 1922, men i 1938 blev Laden tilbygget og i 1951 byggedes Nordhuset. Dam har i 1 Periode været i Bestyrelsen for Husmandsforeningen, gennem 1 Periode i Brugsforeningens Bestyrelse samt i 2 Perioder for den lokale Foderstofforening.

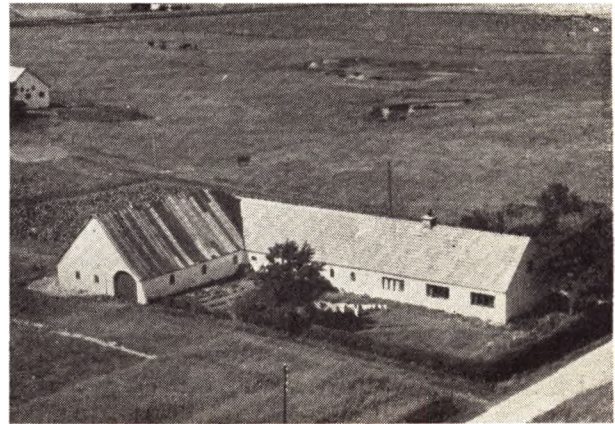

**ERIKSEN, MARTIN, Grynderup,  
Vraa,**

er født i Serritslev 7. 8. 1917. Forældre: Erik Eriksen, »Lille Nygaard«, Serritslev, og Hustru Kirsten Marie. Martin Eriksen er gift med Anna Margrethe f. Hansen i Rakkerby 6. 3. 1928. Forældre: Kristian Hansen Øeland, Rakkerby, og Hustru Mathilde. I Ægteskabet er 1 Barn: Jørn. Martin Eriksen overtog 5. 8. 1953 Ejendommen Matr. Nr. 4a m. fl. efter Marinus Christensen med et Areal paa 5,6 ha. Ejds. 12.200 Kr. Normal Besætning er 4 Køer, 2 Ungkreaturer, 1 Hest, 20 Høns, 3 Søer, og der leveres ca. 20 Svin aarligt. I 1940 var Eriksen paa St. Restrup Husmandsskole.

**JENSEN, KARL, Myggelhøj, Guldager Mark,  
Vraa,**

er født samme Sted 11. 9. 1922. Forældre: Niels Peter Jensen, »Myggelhøj«, og Hustru Agnes Katrine. Karl Jensen er gift med Ellen f. Larsen i »Havgaard«, Thise 27. 7. 1922. Forældre: Chr. Godtfred Larsen, Hovgaard, Thise, og Hustru Signe Marie. I Ægteskabet er 3 Børn: Ole, Per og Finn. Karl Jensen overtog 1. 8. 1956 Ejendommen Matr. Nr. 19a efter sine Forældre, der havde ejet den siden 1911. Arealet er 22 Tdr. Land, hvoraf 3 Tdr. Land er Eng og det er udstykket som Parceller

fra 3 Gaarde i Guldager. Ejds. 32.500 Kr. Normal Besætning er 8 Køer, 4 Ungkreaturer, 1 Hest, og der benyttes tillige Hjælp fra Maskinstation, 100 Høns, 7 Søer, og der leveres ca. 60 Svin aarligt. Ejendommen er opført 1950 efter Brand. Jensen har tidligere ejet »Lykkebo« paa Hjermitlevgaard's Mk. samt »Aaholm« i Klæstrup. I 1942-43 var Jensen paa Vraa Højskole.

**JENSEN, KARL BASTHOLM, »Mynderupgaard«,**  
Vraa,  
er født samme Sted 6. 10. 1910. Forældre: Chr. Jensen, »Mynderupgaard«, og Hustru Alma f. Thomsen Winther. Karl B. Jensen er gift med Hedevig f. Fredberg Nielsen i Galtrup, Torshøj 15. 7. 1921. Forældre: Nielsen, »Galtrup«, Torshøj, og Hustru Magda. I Ægteskabet er 2 Børn: Tove og Niels Kristian. Karl Bastholm Jensen overtog i 1946 Gaarden Matr. Nr. 1a m. fl. efter sine Forældre, der havde ejet den siden 1912. Ejds. 110.000 Kr. Arealet er 156 Tdr. Land, hvoraf 6 Tdr. Ld. Plantage. Normal Besætning er 45 Køer, 45 Ungkreaturer, 6 Heste, 2 Søer, og der leveres 200—250 Svin aarligt. Stuehuset er opført 1880, Kostalden 1910 og Svinestalden 1880, men de er alle moderniserede 1930. I 1925 var Jensen paa »Halvrimmen« Ungdomsskole, i 1931-32 paa »Slangstrup« Landbrugsskole. Bastholm Jensen var fra 1939—43 Medejjer af Tykskov.

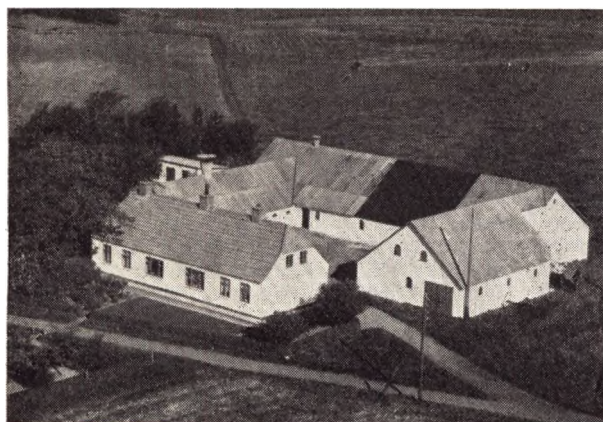

**JENSEN, NIELS PETER, Mølholt,**  
Poulstrup,  
er født i Poulstrup 18. 4. 1888. Forældre: Jens Jensen, Poulstrup Mølle, og Hustru Ane. Niels Peter Jensen er gift med Meta f. Sørensen i Andrup, Esbjerg 5. 6. 1890. Forældre: Niels Sørensen og Hustru Mette. I Ægteskabet er 2 Børn: Anna og Else. Niels Peter Jensen overtog i 1920 Ejendommen Matr. Nr. 5a m. fl. efter Chr. Jensen med et Areal paa 24 Tdr. Ld. Ejds. 30.000 Kr. Normal Besætning er 10 Køer, 10 Ungkreaturer, 1 Hest, 50 Høns, og der leveres ca. 50 Svin aarligt. Ejendommen er gennem Tiden blevet moderniseret. Jensen har været i Bestyrelsen for Brugsforeningen. I 1908-09 var Jensen paa Ry Højskole og Fru Jensen var i 1913 paa Roskilde Højskole.

**JENSEN, TSCHERNING CHR., Grynderup,**  
Vraa,  
er født i Jerslev 8. 4. 1913. Forældre: Lars Jensen, Serritslev, og Hustru Bine. Tscherning Jensen er gift med Signe Marie f. Larsen i Poulstrup 25. 3. 1913. Forældre: Nicolai Larsen, Savbæk, Poulstrup, og Hustru Mariane. I Ægteskabet er 5 Børn: Svend Erik, Margit Marie, Eva Margrethe, Jytte Johanne og Mariane. Tscherning Jensen overtog i 1. 9. 1938 Ejendommen

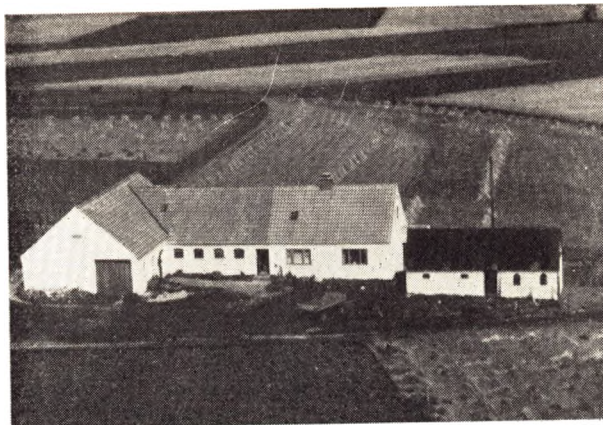

Matr. Nr. 6a efter Søren Ingm. Jensen med et Areal paa 4 ha. Ejds. 10.600 Kr. Normal Besætning er 4 Køer, 2 Heste, 40 Høns, og der leveres ca. 15 Svin aarligt. Siden 1953 har Jensen kørt Mælk til Vraa Andelsmejeri.



**LØTH, CHR. PETER PEDERSEN, Mørup Mark,**  
Vraa,  
er født i Jerslev 6. 5. 1891. Forældre: Peder Jensen Johansen, »Havshøj«, og Hustru Kristine. Chr. Peter Løth er gift med Emma f. Christensen i Kalum Hede 7. 11. 1895. Forældre: Peter Christensen, Kalum Hede, og Hustru Johanne. I Ægteskabet er 9 Børn: Lindhardt, Reinholdt, Oda, Verner, Kamma, Hartvig, Edith, Sv. Aage og Poul Erik. Chr. Peter Løth overtog i 1925 Ejendommen Matr. Nr. 2d efter Søren Peter Nielsen med et Areal paa 7½ Td. Land. Ejds. 10.000 Kr. Normal Besætning er 4 Køer, 3 Ungkreaturer, 1 Hest, 90 Høns, 3 Søer, og der leveres ca. 4 Svin aarligt. Ejendommen er siden 1935 blevet ombygget. Løth har tidligere ejet en Ejendom i Ø. Mørup i 2 Aar, en anden Ejendom i Aarup Kær i 7 Aar samt et Hus i Aarup Kær. Løth er samtidig Murer og har været med til at opføre forskellige Ejendomme her paa Egnen.

**MARIEGAARD, GEORG, Nørgaard,**  
Aardestrup, Vraa,  
er født i Børglum 11. 6. 1916. Forældre Peder Mariegaard, »Skovlund«, Børglum, og Hustru Anna. Georg Mariegaard er gift med Edith f. Stokbro Christensen i Børglum 19. 7. 1924. Forældre: Kresten Christensen, Vestergaard, Børglum, og Hustru Agnes. I Ægteskabet er 1 Barn: Peder. Georg Mariegaard overtog i 1. 11.



1952 Ejendommen Matr. Nr. 7a efter Enkefru Maren Christensen, der havde overtaget den efter Ejnar Dahl. Ejds. 34.000 Kr. Arealet er 27 Tdr. Land og normal Besætning 12 Køer, 12—14 Ungkreaturer, 2 Heste, 100 Høns, 4 Søer, og der leveres ca. 50 Svin aarligt. I 1944 var Mariegaard paa »Snoghøj« Højskole og er uddannet som Gymnastiklærer.

NIELSEN, ENEVOLD, »Vestervang«,  
Poulstrup, Vraa,

er født i Vrejlev 24. 12. 1890. Forældre: Anders Chr. Nielsen, Sdr. Rørbæk, og Hustru Marthine. Enevold Nielsen er gift med Nora f. Larsen i Hjørring 2. 2. 1898. Forældre: Smedemester Jakob Larsen, Vejby, og Hustru Poulina. I Ægteskabet er 4 Børn: Thora, Gunhild, Egon og Rigmor. Enevold Nielsen overtog 1. 9. 1947 Ejendommen Matr. Nr. 8c efter Jens Sørensen Nielsen med et Areal paa 11 Tdr. Land. Ejds. 17.000 Kr. Normal Besætning er 5 Køer, 1 Ungkreatur, 2 Heste, 150 Høns, 2 Søer, og der leveres ca. 20 Svin aarligt. Bygningerne er opført 1931. Nielsen har tidligere fra 1921 og i 26 Aar ejet en Ejendom paa Nørreheden. Nielsen har været i Bestyrelsen for Mejeriet i Vejby.

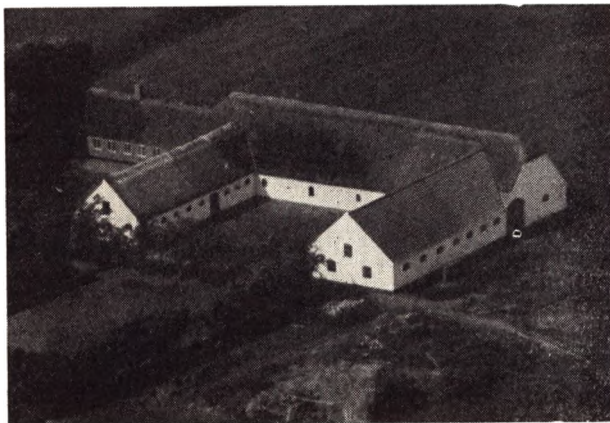

NIELSEN, LUDVIG, »Mosegaarden«,  
Møldrup Mark, Vraa,

er født samme Sted 9. 5. 1905. Forældre: Niels Peter Nielsen, »Mosegaarden«, og Hustru Inger Marie. Bedsteforældre: FF Mads Peter Nielsen, »Mosegaarden«. Ludvig Nielsen overtog i 1952 Ejendommen Matr. Nr. 1c efter sine Forældre, der havde ejet den siden ca. 1900. Ejds. 30.000 Kr. Arealet er 40 Tdr. Land og nor-

mal Besætning 14 Køer, 8 Ungkreaturer, 1 Hest samt Traktor med Nutidens Maskiner, 100 Høns, 3 Søer, og der leveres ca. 50 Svin aarlig. Jorden var da Niels Peter Nielsen overtog Ejendommen kun Hede, men det er gennem Tiden blevet opdyrket, og der blev i 1918 tilkøbt en Ejendom med et Areal paa 9 Tdr. Land.

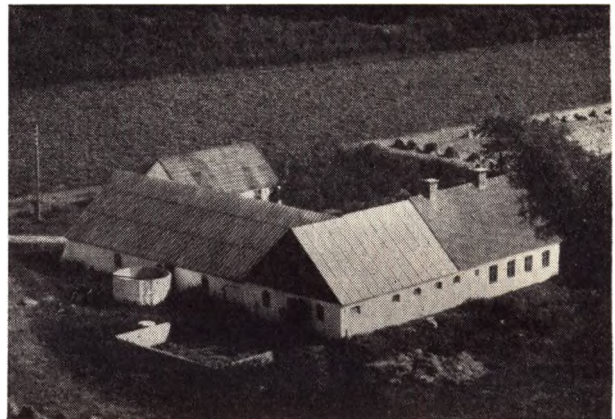

NIELSEN, OLUF, »Skovly«,

Poulstrup,  
er født i Vejby 4. 7. 1922. Forældre: Niels Nielsen, »Vanggaarden«, Vejby, og Hustru Maren. Bedsteforældre: MF Mads Jensen, Vejby. MM Inger. Oluf Nielsen er gift med Inga f. Jensen i Sindal 28. 5. 1931. Forældre: Valdemar Jensen, Dorf, og Hustru Valborg. Bedsteforældre: MF Kristian Mathiasen, St. Knudstrup, Hjørring. MM Karoline. I Ægteskabet er 2 Børn: Niels og Mads. Oluf Nielsen overtog 1. 4. 1952 Ejendommen Matr. Nr. 2c m. fl. efter Edvard Jensen med et Areal paa 11½ Td. Land, hvoraf ½ Td. Land er Mose. Ejds. 17.000 Kr. Normal Besætning er 5 Køer, 4 Ungkreaturer, 1 Hest, 50 Høns, 1 So, og der leveres ca. 20 Svin aarlig. Ejendommen er opført ca. 1880, men siden blevet ombygget. I 1939-40 var Nielsen paa Bagterp Efterskole og i 1947-48 paa Ry Højskole. Fru Nielsen var i 1951-52 paa Ry Husholdningskole.

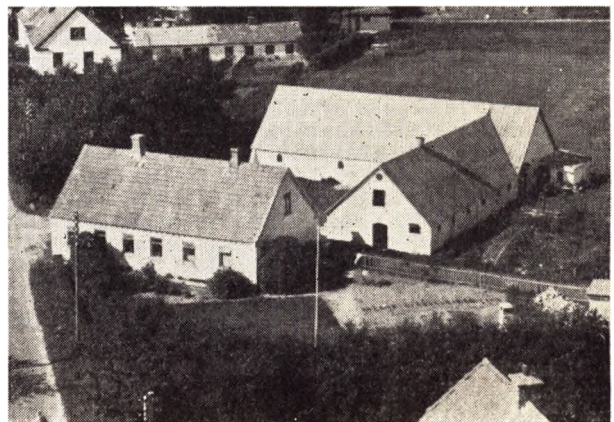

NIELSEN, SV., »Nørgaard«,

Poulstrup,  
er født i Høgsted 27. 8. 1922. Forældre: Niels Nielsen, »Østergaard«, Høgsted, og Hustru Marthine. Sv. Nielsen er gift med Ruth f. Kokholm i Jelstrup 6. 5. 1926.

Forældre: Frode Kokholm, Forpagter af Jelstrup Præstegaard og Hustru Johanne. I Ægteskabet er 3 Børn: Ingerlise, Jytte og Jane. Sv. Nielsen overtog 9. 12. 1949 Ejendommen Matr. Nr. 3h m. fl. efter Niels Hansen med et Areal paa 13 Tdr. Land, hvoraf 1/2 Td. Land er Mose. Ejds. 16.000 Kr. Normal Besætning er 5 Køer, 2 Ungkreaturer, 1 Hest, 30 Høns, og der leveres ca. 20 Svin aarligt. Bygningerne er opført ca. 1912. I 1938-39 var Nielsen paa Bagterp Efterskole.

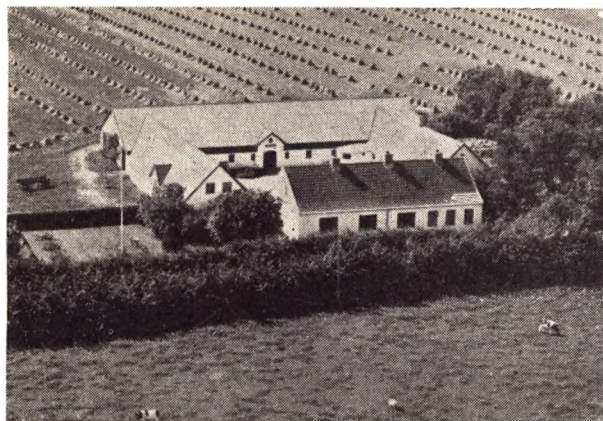

**NØRGAARD, JENS, »Aldershaab«,**  
Grønderup, Vraa,

er født i Rakkeby 22. 5. 1909. Forældre: Chr. Nørgaard, Rakkeby, og Hustru Karoline. Jens Nørgaard er gift med Karen f. Damsgaard i Højen v. Hjørring 26. 9. 1910. Forældre: Jens Damsgaard, Højen, Hjørring, og Hustru Oline. I Ægteskabet er 3 Børn: Margit, Britta og Flemming. Jens Nørgaard overtog i 1934 Ejendommen Matr. Nr. 1a m. fl. efter sine Svigerforældre, der havde ejet den siden 1913. Ejds. 55.000 Kr. Arealet er 40 Tdr. Land og normal Besætning 18 Køer, 10 Ungkreaturer, 3 Heste, 325 Høns, 5 Søer, og der leveres ca. 100 Svin aarligt. Stuehus og Kostald er opført 1908, Østhuset 1915 og Laden 1930. I 1953 blev der bygget Hønsesus og i 1955 Svinestald. I 1931-32 var Nørgaard paa Haslev Landbrugsskole. Nørgaard har fra 1946-50 været Brandfoged samt i 1 Periode Bestyrelsesmedlem i Mejeriet.

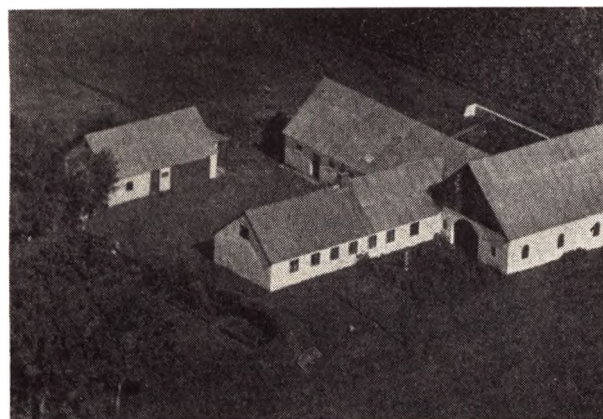

**PEDERSEN, GUNNAR, Grønderup,**  
Vraa,  
er født i Ø. Brønderslev 11. 1. 1913. Forældre: Chr. Pe-

dersen, Ø. Brønderslev, og Hustru Maren. Gunnar Pedersen er gift med Karen f. Schrøder paa Læsø 12. 2. 1921. Forældre: Ulrik Schrøder og Hustru Petra. I Ægteskabet er 3 Børn: Alf, Frits og Tove. Gunnar Pedersen overtog 26. 11. 1947 Ejendommen Matr. Nr. 3b efter Marius Isaksen med et Areal paa 13 Tdr. Land. Ejds. 14.500 Kr. Normal Besætning er 6 Køer, 4 Ungkreaturer, 2 Heste, 50 Høns, 2 Søer, og der leveres 20 Svin aarligt.

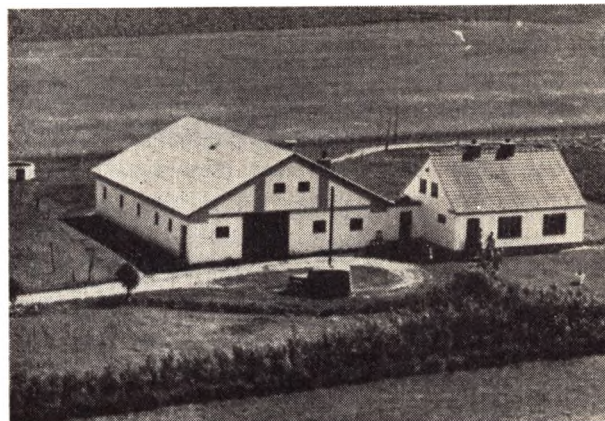

**SAKSAGER, SØREN, »Karensminde«,**  
Aarup, Vraa,

er født i »Saksager« 21. 3. 1924. Forældre: Emil Saksager, »Saksager«, Vrejlev, og Hustru Else. Søren Saksager er gift med Elin f. Kristiansen i Brønderslev 4. 4. 1927. Forældre: Karl Kristiansen, Vrangdrupgaard, Brønderslev, og Hustru Agnes. I Ægteskabet er 3 Børn: Per, Bente og Karl Emil. Søren Saksager opførte i 1949 Ejendommen Matr. Nr. 1d paa en Parcel udstykket fra »Saksager« med et Areal paa 8 ha. Ejds. 24.000 Kr. Normal Besætning er 7 Køer, 7 Ungkreaturer, 2 Heste, 100 Høns, og der leveres ca. 40 Svin aarligt. I 1947-48 var Saksager paa Vraa Højskole, 1940-41 paa Halvrømmen Efterskole. Saksager har i 1 Periode været i Bestyrelsen for Husmandsforeningen.

**SONNESEN, ALFRED,**  
Poulstrup,

er født i Vrejlev 29. 10. 1907. Forældre: Chr. Knudsen, »Munkbæk«, og Hustru Marie. Alfred Sonnesen er gift med Gerda f. Pedersen i Jerslev 10. 2. 1912. Forældre: Marthinus Pedersen, Sterup, og Hustru Signe. I Ægteskabet er 2 Børn: Tage og Grethe. Alfred Sonnesen overtog i 1933 Ejendommen Matr. Nr. 17a m. fl. efter Kristine Sørensen med et Areal paa 22 Tdr. Land. Ejds. 24.000 Kr. Normal Besætning er 10 Køer, 9 Ungkreaturer, 2 Heste, 60 Høns, 1 So, og der leveres 45-55 Svin aarligt. Bygningerne er opført 1907, men siden ombyggede. I 1926-27 var Sonnesen paa Højskole.

**SØRENSEN, AAGE, Granly,**  
Poulstrup,

er født i Poulstrup 11. 6. 1913. Forældre: Søren Chr. Sørensen, Poulstrup, og Hustru Signe. Bedsteforældre: FF Thomas Sørensen, Tollestrup. FM Mine. MF Mads Chr. Pedersen, Høgsted. Aage Sørensen er gift med Mary f. Christensen i Tollestrup 22. 2. 1914. Forældre: Anthon Christensen, Tollestrup, og Hustru Jørgine. Bedsteforældre: FF Jens Chr. Christensen, Vraa. FM Karoline. MF Peter Christensen, Tollestrup. MM Line. I Ægteskabet er 1 Barn: Henning. Aage Sørensen overtog 1. 11. 1946 Ejendommen Matr. Nr. 1af efter

Hartvig Hagdrup med et Areal paa 8½ Td. Land. Ejds. 14.000 Kr. Normal Besætning er 5 Køer, 2 Ungkreaturer, 1 Hest, 60 Høns, og der leveres ca. 35 Svin aarligt. Bygningerne er opført 1906 paa nær Laden som er bygget 1922. Sørensen ejede fra 1939—46 en Ejendom i Gunderup. Fra 1944—48 var Sørensen Medlem af Skolekommissionen.

## TISE SOGN

(VRENSTED-TISE KOMMUNE)

Anneks til Vrensted, hvorfra det skilles ved Rørbæk, omgives endvidere af Stenum og Tolstrup S., Aalborg Amt (Kær Hrd.) og Hvetbo Hrd. (Saltum, Alstrup og Hjermeslev S.), hvorfra det skilles ved Assenbæk (1471 Asszenbeck) og Ry Aa (1662 Rye Aae), hvilken sidste løber gennem Sognet. Kirken ligger c. 21 km SV. for Hjørring og c. 28 km NNW. for Aalborg. Jorderne, der dels er muldsandede, dels og særlig mod Ø. skarpsandede, er med Undtagelse af de nu delvis beplantede Tise Kirkebakker (højeste Punkt Gulbjærg, 49 m, med trigon. St.; Bakkerne, hvorfra der er vid Udsigt over Vildmosen og Omegnen, er et yndet Udflugtssted; Turistpavillon) lavtliggende og gaar mod S. over i den store Vildmose, af hvis nordl. Del noget (c. 902 ha) hører til Sognet. Gennem Sognet gaar Landevejen fra Brønderslev til Saltum.

Befolkning i 1921: 1035 (1801: 620, 1850: 838, 1901: 1049), boende i 206 Gaarde og Huse. Det saml. Hartk. (1905): 297 Td.; 69 Gaarde med 249 og 79 Huse med 26, forsk. Lodder med 22 Td. Hartk., samt 30 jordløse Huse. Ejds. (1920): 3291, deraf Jordv.: 1878. Areal: 4321 ha, hvoraf (1919) besaaet med Hvede 6 ha, Rug 286, Byg 111, Havre 341, Blands. til Modenhed 327, Kartofler 100, Foderroer 249; Brak udgjorde 165 ha, Grønfoder og Græsning 1771, Haver o. l. 56, Tørvemoser 4, Skov 49, Heder og Lyngbakker 808, Vandar. 14. Kreaturhold (1922): 492 Heste, 2100 Stk. Hornkv. (deraf 1120 Køer), 16 Geder, 783 Faar, 1487 Svin (1914: 1969).

I Sognet den enligt liggende Tise Kirke og Byerne: Tise (1369 Thisæ) med Skole, Forsamlingshus (opf. 1896), Købmandshandel, Cementstensfabr. og Ml.; Manne (1466 Manne) med Forsamlingshus, Købmandshandel, Fællesmejeri (opr. 1897) og Posteksp.; Filholm (1662 Fielholm). Nordre Skole. Tise Kær og Hede, Stavad (1662 Stauad), Huse. — Gaarde: Nielsminde: 11,7 Td. H., Ejds. 162, Jordv. 95; c. 142 ha, deraf Ager 121, Eng 20. — Gl.- og Ny-Hammelse (1354 Hamelmosæ), Havgd. (1688 Haugaard), Tise Ladegd, (1688 Ladegaard), Krogsd. (1427 Krogsdort), Tagmark med Sko-

le (opf. 1900), Blaasiggd., Grønborg (1688 Gronborg), Vestergd., Østergd. Hammelse Mølle.

Tise S., een Sognekommune med Hovedsognet, har Tingsted i Brønderslev; det hører under Amtets 5. Forligskr., men i øvrigt under de s. Kredse som Hovedsognet, samt 5. Udskrivningskr. 512. Lægd. Kirken er selvejende (fra 1914).

Kirken, fordum indviet til Vor Frue, bestaar af Skib og Kor, Taarn mod V. og Vaabehus mod N. Skib og Kor er oprindl. fra romansk Tid af Granitkvadre, men betydelig ombyggede i den senere Middelalder, idet Murene forhøjedes, Koret forlængedes mod Ø., der indbyggedes Hvælvinger, og Taarnet, der nu er lavt, men vistnok har været meget højere, opførtes, alt af Munkesten. I Korets Mure ses flere tilmurede spidsbuede Vinduer. Taarnrummet er overhvalvet og har Spidsbue ind til Skibet. Det overhvalvede Vaabehus er vistnok samtidigt med Taarnet. Moderne Altertavle med Krucifiksgruppe i gotisk Stil. Den ældre Tavle, nu anbragt i Taarnrummet, med et Maleri (Nadveren), var fra 1806 »efter Tegn. af Just Klemmesen Engstrup«. Malmstagerne er skænkede 1588 af Peder Munk og Karen Skeel, for hvem der tidl. i Koret var en aaben Begravelse. Kalkstensfont fra 13. Aarh. Prædikestolen, i rig Renæssancestil, en af de ganske faa i Landet, der endnu staar som Pulpitur, tværs over Korbuken, er skænket af samme som Alterstagerne. I Taarnrummet en romansk Ligsten med et udhugget Sværd. — 1578 fik Kirkeværgerne Kongebrev om, at de i 2 Aar maatte oppebære Kongetienden af 4 Sogne til Istandsættelse af den meget bygfældige Kirke.

Hammelse tilhørte 1336 Saxe Pedersen, 1343 Marsken Peder Vendelboe; 1408 skødede Niels Iversen (Rosenkrantz H. til Børglum Kl., som ejede den til Reformationen, da det blev sekulariseret og H. 1541 ved Mageskifte overdraget til Albert Skeel, i hvis Families Besiddelse den senere med en kortere Afbrydelse er forbleven, nemlig Albert Skeel, Christen S., død 1595, Otte S., død 1634, Christen S., død 1670. Derefter deltes Gaarden Den ene Halvdel tilfaldt hans Søster Margr. S., sl. Henrik Rammels, som 1671 oplod den (38 Td. H.) med Gods til sin Datter Anne Rammel, sl. Albret Skeels til Katholm; hun synes at have solgt den til Jørgen Arenfeldt, der 1679 mageskiftede den med omtr. 30 Gaarde og Bol til Forv. Torben Nielsen, hvis Enke Mette Lauridsdatter 1691 skødede den til Albret Bille, som s. A. gav Transport paa den til Otto Skeel, som 1696 lagde den under det s. A. opr. Stamhus Bir-

kelse. — Den anden Halvdel tilfaldt Christen Skeels Søster Ide S. (død 1684), Enke efter Frederik Rantzaу, og kom til hendes Søn Grev Otto R., hvis Søn Grev Christian R. 1756 lagde den under det grevel. Rantzauske Forlod, hvorfra den (39 Td. H. og 199 Td. H. Gods) efter kgl. Bevill. af 1793 solgtes (Skøde 1794) sammen med Asdal til Søren Hillerup, som straks afhændede den for 24.500 Rd. til Gehejmerd. Fr. Chr. Skeel, som lagde den ind under Stamhuset Birkelse, hvorved derefter hele H. forblev indtil dettes Ophævelse 1921, c. 1850 delt i Gl.- og Ny-H.; 1922 er det meste af Jorden udstykket, og der er opf. 40 Statshuse herpaa. — Hovedbygningen, der 1662 bestod af 3 grundmurede Huse, hvoraf et i 2 Stokv., og et Bindingsværks, er uden arkitektonisk Særpræg. Gravene, der har omgivet den, er nu til Dels tilgroede.

Om Sandflugten se Vrensted S. — V. for Kirken har der været en hellig Kilde, Vor Frue Kilde, som Hist. Samf. f. Hjørring Amt har ladet restaurere. I et lille Anlæg om Kilden har nævnte Samf. 1921 rejst en Mindsten.

I Tise affholdtes fra Middelald. af Marked, men dette har efter Jærnbanneres Anlæg tabt sin Betydning og er blevet forlagt til -Hjermeslev. — I de tilplantede Tise Bakker en Mindesten over Niels Ladegaard, som foretog Plantningen.

I Sognets nordl., noget højere Del kendes flere Gravhøje, oftest dog sløjfede eller ødelagte. Desuden findes i Randpartiet i St.-Vildmose, mest Ø. og SØ. for Ny-Hammelmose, en Samling af c. 45 ganske lave Smaa-høje, vistnok hidrørende fra Jernalderen.

**AAEN, JENS, Højbo, Filholm,  
Manne.**

Jens Aaen er gift med Anna f. Bang. Jens Aaen overtog i 1937 Ejendommen Matr. Nr. 6b m. fl. efter Niels Jørgensen med et Areal paa 20 Tdr. Land, hvoraf 4 Tdr. Land er vedvarende Grus. Ejds. 16.000 Kr. Normal Besætning er 5 Køer, 5 Ungkreaturer, 2 Heste, 50 Høns, 2 Søer, og der leveres ca. 10 Svin aarligt. Bygningerne er opført 1937.

**ANDERSEN, KARL, Thise Kær,  
Manne,**

er født i Ø. Brønderslev 13. 10. 1911. Forældre: Anders Chr. Andersen, V. Vejret, Ø. Brønderslev, og Hustru Dorthea. Karl Andersen er gift med Nora Marie, f. Andersen i Sulsted-Aistrup 11. 12. 1914. Forældre: Johan Andersen, »Stensiggaard«, Sulsted-Aistrup og Hustru Johanne. I Ægteskabet er 4 Børn: Knud Erik, Sv. Aage, Ellen Margrethe og Anna-Lise. Karl Andersen overtog i 1945 Ejendommen Matr. Nr. 13e efter Berthel Sørensen med et Areal paa 21 Tdr. Land. Ejds. 18.000 Kr. Normal Besætning er 8 Køer (Jersey), 6 Ungkreaturer, 2 Heste, 50 Høns, 3 Søer, og der leveres ca. 25 Svin aarligt. Ejendommen er opført ca. 1856,

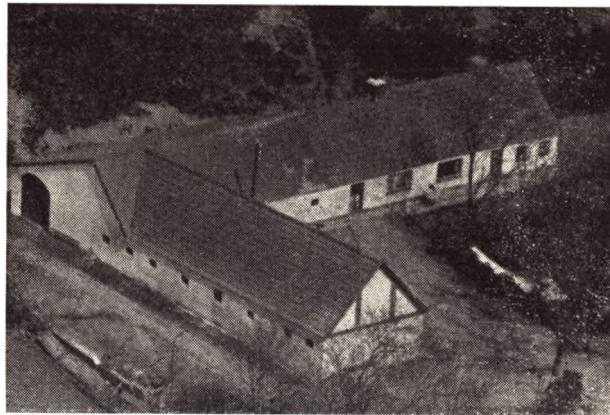

men siden blevet ombygget. Andersen ejede fra 1936—44 en Ejendom paa 9 Tdr. Land i Ø. Brønderslev. I 1933—34 var Andersen paa Aabybro Højskole. Karl Andersen har været i Bestyrelsen for Husmandsforeningen fra 1946—54.



**CHRISTIANSEN, HOLGER, »Kærholm«,  
Manne,**

er født i Jerslev 23. 3. 1918. Forældre: Jens Christiansen, Thise, og Hustru Marie. Holger Christiansen opførte i 1951 Ejendommen Matr. Nr. 6f paa en Parcel udstykket fra sit Hjem. Ejds. 21.000 Kr. Arealet er 16 Tdr. Land og normal Besætning 6 Køer, 4 Ungkreaturer, 2 Heste, 30 Høns, og der leveres ca. 45 Svin aarligt. Christiansen har siden 1956 været Kasserer for Husmandsforeningen, i Bestyrelsen for Thise Forsamlingshus, siden 1953 i Bestyrelsen for Venstres Vælgerforening og i 12 Aar i Ungdomsforeningens Bestyrelse.

**CLEMMENSEN, CLEMMEN, Thise Kær,  
Manne,**

er født samme Sted 7. 8. 1927. Forældre: Chr. Clemmensen, Thise Kær, og Hustru Marthine. Clemmensen er gift med Else f. Bang Jørgensen i Ingstrup 6. 5. 1928. Forældre: Møllebygger Jørgen Jørgensen, Ingstrup, og Hustru Kristine. I Ægteskabet er 2 Børn: Kirsten og udøbt Dreng. Clemmensen overtog i 1955 Ejendommen Matr. Nr. 44bx efter sine Forældre, der havde ejet den siden 1921. Ejds. 42.000 Kr. Arealet er 38 Tdr. Land og normal Besætning 16 Køer, 16 Ungkreaturer, Traktor, 500 Høns, 5 Søer, og



der leveres ca. 60 Svin aarligt. Bygningerne er opført 1934 efter Brand. I 1951-52 var Clemmensen paa Korinth Landbrugsskole.



**DAHL, KRISTIAN, »Vesterled«,**  
Manne,

er født i Vodskov 21. 9. 1911. Forældre: Martin Dahl, »Skeldahlsminde«, Vodskov, og Hustru Karen. Kristian Dahl er gift med Agnete f. Nalholm i Taars 14. 9. 1918. Forældre: Peter Nalholm, Sdr. Hastrup, og Hustru Bine. I Ægteskabet er 4 Børn: Kirsten, Aase, Erik og Søren. Kristian Dahl opførte i 1953 Ejendommen paa en Parcel udstykket fra »Blaasiggaard« med et Areal paa 12 ha. Normal Besætning er 8 Køer, 5 Ungkreaturer, 2 Heste, 100 Høns, 2 Søer, og der leveres ca. 45 Svin aarligt. Bygningerne er opført 1953. I 1940-41 var Dahl paa Restrup Landbrugsskole.

**ERIKSEN, ARNE, Thise Kær,**  
Manne,

er født samme Sted 17. 4. 1927. Forældre: Erik Eriksen, »Kæret«, Thise Kær, og Hustru Asta. Arne Eriksen er gift med Erna f. Skornager i Thise Kær 16. 1. 1937. Forældre: Guldbæk Skornager, Thise Kær, og Hustru Sine. Arne Eriksen opførte i 1950 Ejendommen Matr. Nr. 38b paa en Parcel udstykket fra »Kæret« med et Areal paa 16 Tdr. Land. Ejds. 25.000 Kr. Normal Besætning er 6 Køer, 5 Ungkreaturer, 1 Hest, 20 Høns, 1 So, og der leveres ca. 20 Svin aarligt. I 1947-48 var Eriksen paa Vraa Højskole.

**GRØNBORG, PEDER,**  
Stavad pr. Manne,

er født samme Sted 3. 3. 1895. Forældre: Lars Grønborg, Grønborg, Stavad, og Hustru Ane. Peder Grønborg er gift med Rosa f. Jørgensen i Niløse, Sjæll. 17. 9. 1900. Forældre: Peter Jørgensen, Niløse, Sjæll., og Hustru Karoline. I Ægteskabet er 1 Barn: Maren. Peder Grønborg opførte i 1950 Ejendommen Matr. Nr. 1z paa en Parcel udstykket fra »Grønborg«. Ejds. 17.500 Kr. Arealet er 3 ha, hvoraf de 2 Tdr. Land er opdyrket og 1 ha Eng. Normal Besætning er 3 Køer, 4 Ungkreaturer, 100 Høns, 2 Søer, og der leveres ca. 10 Svin aarligt. Siden 1951 har Grønborg været Formand for Møneghedsraadet, og siden 1947 Formand for Sygeplejeforeningen. I 1915-16 var Grønborg paa »Undløse« Højskole.

**JENSEN, AAGE, Hammelse Mark,**  
Manne,

er født i Vrensted 8. 8. 1926. Forældre: Jens Chr. Jensen, »Aagaard«, Vrensted, og Hustru Nielsine Kristine.

Aage Jensen er gift med Lydia f. Nielsen i Vrejlev 30. 3. 1935. Forældre Albert Nielsen, Vrejlev, og Hustru Rosa. Aage Jensen overtog 22. 11. 1955 Ejendommen Matr. Nr. 1n m. fl. efter Niels Kjeldsen med et Areal paa 18<sup>3</sup>/<sub>4</sub> Td. Land. Ejds. 24.000 Kr. Normal Besætning er 9 Køer, 8 Ungkreaturer, 2 Heste, 100 Høns, 2 Søer, og der leveres ca. 45 Svin aarligt. I 1947-48 var Jensen paa St. Restrup Husmandsskole.

**JENSEN, ALFRED, »Gravbo«,**  
Manne,

er født i Tolstrup, Stenum 11. 3. 1915. Forældre: Jens Chr. Jensen, »Marken«, Stenum, og Hustru Emma. Alfred Jensen er gift med Grethe f. Sørensen i Vejgaard 29. 7. 1922. Forældre: Svenning Sørensen, Vejgaard v. Aalborg, og Hustru Doris. I Ægteskabet er 3 Børn: Tove, Hanne og Doris. Alfred Jensen overtog 16. 5. 1950 Ejendommen Matr. Nr. 2b m. fl. efter Chr. Svendsen med et Areal paa 8,9 ha, hvoraf 1 Td. Land er Tørvegrave og Beplantning. Ejds. 12.000 Kr. Normal Besætning er 6 Køer, 6 Ungkreaturer, 2 Heste, 40 Høns, 2 Søer, og der leveres ca. 15 Svin aarligt. Jensen ejede fra 1946-50 en Ejendom paa 4 Tdr. Land i V. Linderup. Alfred Jensen har siden 1950 kørt Mælk til Thise Andelsmejeri.



**JENSEN, ANDRESIGNE, Thise Kær,**  
Manne,

er født i Jerslev 17. 8. 1875. Forældre Anders Peter Sørensen, Jerslev, og Hustru Karen Marie. Andresigne Jensen var gift med Jens Andreas Jensen f. i Tylstrup 23. 10. 1874 og død 15. 3. 1953. I Ægteskabet var 7 Børn: Ejnar Miller, Karen Marie, Anne Marie, Theodor, Elna, Johanne og Alfred. Jens Andreas Jensen overtog i 1934 Ejendommen Matr. Nr. 34e efter Peder Jensen Nielsen i Bytte med sin Ejendom paa Sundsted Hede i Vrensted med 14 Tdr. Land. Til Ejendommen her hører et Areal paa 9 Tdr. Land, hvoraf 3 Tdr. Land er Eng. Besætningen er kun 1 Ko og 1 Kvie, da Jorden er lejet ud til Naboerne. Johanne Jensen har siden 1944 passet sin Mor og Ejendommen.

**JENSEN, BØRGE, Hedevang,**  
Filholm, Manne,

er født i Horsens-Hammer 18. 9. 1926. Forældre: Johs. Jensen, Brobæk, og Hustru Kirstine. Børge Jensen er gift med Bodil f. Christensen i Hedevang 22. 4. 1931. Forældre: Olav Christensen, »Hedevang«, og Hustru Maren. I Ægteskabet er 2 Børn: Conny og Niels Erik. Børge Jensen overtog 2. 11. 1955 Ejendommen Matr. Nr. 8a m. fl. efter sin Svigermor, der havde ejet den

siden 1. 1. 1932. Ejds. 17.000 Kr. Arealet er 11,2 ha og normal Besætning 8 Køer, 5 Ungkreaturer, 2 Heste, 100 Høns, og der leveres ca. 35 Svin aarligt. Børge Jensen ejede fra 1951-55 en Ejendom paa 15½ Td. Land paa Kongsengen i Vrensted. I 1949-50 var Jensen paa Hadsten Højskole og i 1947 var Fru Jensen paa Halvrimmen Ungdomsskole.

**JENSEN, EJNER, »Klovnhøj«,**  
Manne,

er født samme Sted 10. 3. 1924. Forældre: Jens Jensen, »Klovnhøj«, og Hustru Anna. Bedsteforældre: MF Poul Nielsen, »Klovnhøj«. MM Katrine. Ejner Jensen overtog 15. 10. 1956 Ejendommen Matr. Nr. 1a efter sine Forældre, der havde ejet den siden 1920. Ejds. 24.000 Kr. Arealet er 25 Tdr. Land og normal Besætning 10 Køer, 10 Ungkreaturer, 2 Heste, 100 Høns, 3 Søer, og der leveres ca. 50 Svin aarligt. Stuehuset er opført 1932, Kostald og Lade 1947. I 1947-48 var Jensen paa »Røgild« Højskole.



**JENSEN, ERIK, Hammelse,**  
Manne,

er født samme Sted 4. 12. 1925. Forældre: Aksel Jensen, Hammelse Mark, og Hustru Kirstine. Erik Jensen er gift med Inger f. Frandsen i Nr. Halne 14. 11. 1931. Forældre: Chr. Peter Frandsen, Engdige, Nr. Halne, og Hustru Maren. I Ægteskabet er 2 Børn: Kirsten og Karen. Erik Jensen overtog 1. 11. 1952 Ejendommen Matr. Nr. 1t efter sine Forældre, der havde opført den 1922. Ejds. 31.000 Kr. Arealet er 25 Tdr. Land og normal Besætning er 10 Køer, 8 Ungkreaturer, 2 Heste samt Traktor, 70 Høns, 2 Søer, og der leveres ca. 60 Svin aarligt. I 1940-41 var Jensen paa Halvorsminde Efterskole. Erik Jensen er i Bestyrelsen for Fryseboksen samt for Vandværket.

**JENSEN, HENRY, Engholm,**  
Manne,

er født i Thise 13. 1. 1918. Forældre: Chr. Frederik Jensen, Thise Bakkebo, og Hustru Johanne Marie. Henry Jensen er gift med Sinne f. Larsen i Nr. Saltum 25. 2. 1922. Forældre: Jens Andreas Larsen, »Østergaard«, Nr. Saltum, og Hustru Elisabeth. I Ægteskabet er 2 Børn: Jytte Elisabeth og Tage. Henry Jensen overtog i 1953 Ejendommen, der er udstykket fra »Blaasiggaard«, med et Areal paa 10,9 ha. Normal Besætning er 8 Køer, 4 Ungkreaturer, 2 Heste, 200 Høns, 2 Søer, og der leveres ca. 30 Svin aarligt. Henry Jensen ejede fra 1947-53 »Bakkely« i Tømmerby. Bygningerne er opført 1953.

**JENSEN, JENS AA., Manne Udflytter,**  
Manne,

er født i Thise Kær 5. 2. 1931. Forældre: Niels Jensen, Thise Kær, og Hustru Mette Marie. Jens Aa. Jensen er gift med Jenny Petrine f. Hansen i Stenum 18. 8. 1935. Forældre: Emil Hansen, Stenum, og Hustru Othine. Jens Aa. Jensen overtog 13. 11. 1956 Ejendommen Matr. Nr. 9b m. fl. efter Niels Jensen med et Areal paa 16 Tdr. Land. Ejds. 20.000 Kr. Normal Besætning er 6 Køer, 6 Ungkreaturer, 2 Heste, 50 Høns, 1 So, og der leveres ca. 30 Svin aarligt. I 1951-52 var Jensen paa Vallekilde Højskole.



**JENSEN, JOHANNE, Nørregaard,**  
Manne,

er født i Blaasig 24. 8. 1892. Forældre: Karl Nørregaard, »Blaasig«, og Hustru Bertha. I sit Ægteskab har Johanne Jensen 8 Børn: Marie, Karl, Ole, Karin, Nelly, Ruth, Rigmor, Erik og Sigrid. Johanne Jensen har siden sin Mands Død 1938 drevet Ejendommen Matr. Nr. 7c m. fl. med et Areal paa 28 Tdr. Land. Ejds. 21.000 Kr. Normal Besætning er 9 Køer, 6 Ungkreaturer, Traktor, og der leveres ca. 40 Svin aarligt. Bygningerne er opført ca. 1900. Karl Ole bestyrer Ejendommen for sin Mor og driver tillige Maskinstation.



**JENSEN, JØRGEN, Hammelse,**  
Manne,

er født i Saltum 27. 5. 1903. Forældre: Kresten Jensen, Jetsmark, og Hustru Katrine. Jørgen Jensen er gift med Kristine f. Pedersen i Saltum 18. 2. 1904. Forældre: Peder Jensen Pedersen, V. Hjermitsev, og Hu-

stru Marthine. I Ægteskabet er 8 Børn: Kresten, Svend, Frida, Betty, Peder, Martin, Folmer, Villy og Grethe. Jørgen Jensen overtog i 1930 Ejendommen Matr. Nr. 1z efter Hans Kølby med et Areal paa 20 Tdr. Land. Ejds. 22.000 Kr. Normal Besætning er 8 Køer, 6 Ungkreaturer, 2 Heste, 50 Høns, og der leveres ca. 40 Svin aarligt. Bygningerne er opført 1922. Jørgen Jensen har tidligere i 4 Aar ejet en Ejendom paa 16 Tdr. Land paa Pandrup Mark.

JENSEN, KARL, »Solvang«,  
Manne,

er født i Manne 26. 8. 1922. Forældre: Martin Jensen, Manne, og Hustru Marie. Karl Jensen er gift med Karen f. Møller Stadsvold i Thise. Forældre: Alfred Stadsvold, Thise Udflytter, og Hustru Katrine. I Ægteskabet er 2 Børn: Martin og Helge. Karl Jensen overtog i 1953 Ejendommen som blev udstykket fra Blaasig og opført samme Aar. Arealet er 12,2 ha og normal Besætning 8 Køer, 4 Ungkreaturer, 1 Hest, Halvpart i Traktor, 150 Høns, 2 Søer, og der leveres ca. 40 Svin aarligt. I 1945-46 var Jensen paa Vraa Højskole.

JENSEN, KRISTIAN, Højbo,  
Manne,

er født i St. Olai, Hjørring, 28. 3. 1916. Forældre: Hans Jensen, Vellingshøj, og Hustru Sine. Kristian Jensen er gift med Astrid f. Nielsen i Sundby, Hvorup 12. 6. 1919. Forældre: Holger Nielsen, Sulsted, og Hustru Alma. I Ægteskabet er 3 Børn: Lissy, Conny og Bodil. Kristian Jensen opførte i 1953 Ejendommen paa en Parcel udstykket fra »Blaasiggaard« med et Areal paa 9,7 ha. Normal Besætning er 8 Køer, 10 Ungkreaturer, 2 Heste, 100 Høns, 3 Søer, og der leveres ca. 40 Svin aarligt. Kristian Jensen ejede fra 1948-53 en Ejendom paa 2 Tdr. Land i Manne og var da samtidig Vejmand for Kommunen. Kristian Jensen er Formand for Transformatorforeningen.

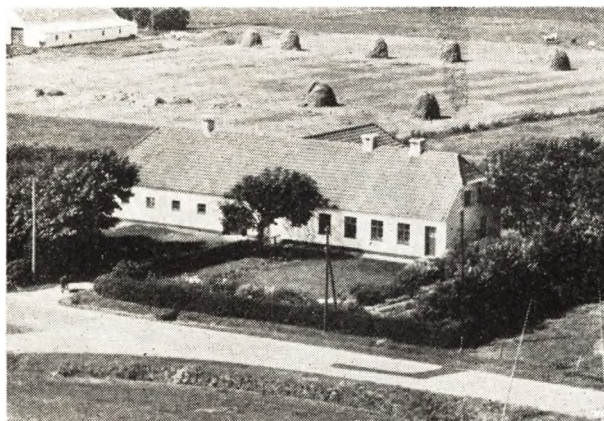

JENSEN, KRISTIAN EJNAR,

»Ny Hammelse Mark«, Manne,  
er født i Taars 24. 2. 1900. Forældre: Jens Peter Jensen, Hørmested, og Hustru Marie. Kristian E. Jensen er gift med Edith f. Jensen i Brovst 23. 10. 1909. Forældre: Niels Larsen Jensen, Langelunds Mark, Brovst, og Hustru Elisabeth. Kristian E. Jensen overtog 12. 4. 1950 Ejendommen Matr. Nr. 1as m .fl. efter Anders Mortensen med et Areal paa 15 Tdr. Land. Ejds. 23.000 Kr. Normal Besætning er 7 Køer, 7 Ungkreaturer, 2 Heste, 80 Høns, 3 Søer. Bygningerne er opført 1922. Jorden er udstykket fra Hammelse. Kristian E. Jensen har tidligere i 21 Aar ejet Oversigtenborg

i Ugilt. Kristian E. Jensen har flere Gange modtaget Diplom fra Husmandsforeningen. Paa Hjørring Dyrskue udstiller Jensen norske Hopper.

JENSEN, MARINUS, Thise Kær,  
Manne,

er født i Thise 1. 8. 1898. Forældre: Niels Jensen Nielsen, Thise, og Hustru Johanne Marie. Marinus Jensen er gift med Mary Kirstine f. Jørgensen i Thise Kær 18. 9. 1904. Forældre: Jørgen Peter Jørgensen, Thise Kær, og Hustru Else Marie. I Ægteskabet er 1 Barn: Osvald. Marinus Jensen overtog i 1924 Ejendommen Matr. Nr. 9d efter sine Svigerforældre, der havde ejet den flere Aar. Ejds. 18.200 Kr. Arealet er 14 Tdr. Ld. og normal Besætning 8 Køer, 4 Ungkreaturer, 2 Heste, 100 Høns, 2 Søer, og der leveres ca. 30 Svin aarligt. Stuehuset er genopbygget 1950 og Kostald og Lade 1937.

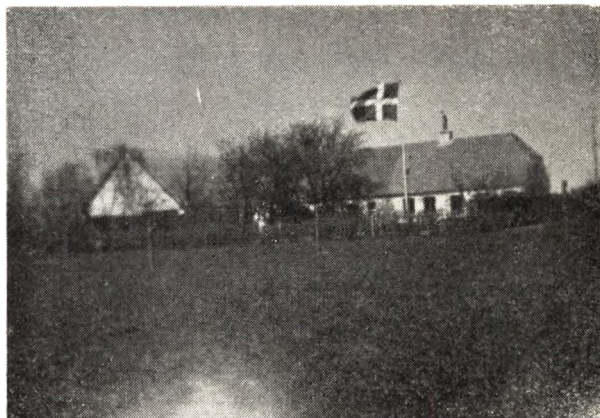

JENSEN, NIELS, Thise Kær,  
Manne,

er født i V. Linderup 7. 3. 1904. Forældre: Thomas Jørgen Jensen, Stenum, Nørhede, og Hustru Laura. Niels Jensen er gift med Marie f. Hansen i Gunderup 17. 12. 1902. Forældre: Johan Hansen, Gunderup, og Hustru Johanne. I Ægteskabet er 7 Børn: Gerda, Jens, Signe, Erik, Helga, Asta og Ole. Niels Jensen overtog i 1929 Ejendommen Matr. Nr. 29c efter Niels Jensen Nielsen med et Areal paa 15 Tdr. Land. Ejds. 14.000 Kr. Normal Besætning er 5 Køer, 5 Ungkreaturer, 2 Heste, 50 Høns, og der leveres ca. 35 Svin aarligt. Bygningerne er oprindelig opført 1902, men Jensen har flere Gange til- og ombygget. Ejendommen er oprindelig opført som Statsejendom, men Statslaanet blev i 1946 udbetalt.

JENSEN, NIELS JUUL, »Genbo«,  
Manne,

er født i Manne 11. 12. 1925. Forældre: Martin Jensen, Manne, og Hustru Marie. Niels Juel Jensen er gift med Tove Elisabeth f. Andersen i Hvorupgaard 23. 12. 1932. Forældre: Peter Andersen, Hvorupgaard, og Hustru Maren. Niels Juul Jensen overtog 1. 4. 1956 Ejendommen, der er udstykket fra Blaasig med et Areal paa 10 ha. Normal Besætning er 8 Køer, 4 Ungkreaturer, 1 Hest samt Halvpart i Traktor, 200 Høns, 3 Søer, og der leveres ca. 55 Svin aarligt. Ejendommen er opført 1956. I 1951-52 var Jensen paa St. Restrup Landbrugsskole og i 1954-55 paa Vraa Højskole. Fru Jensen var i 1953-54 paa Faarevejle Højskole.

JENSEN, RICHARD NYSTED, Vestermarken,  
Manne,

er født samme Sted 14. 9. 1927. Forældre: Lars Jensen, Vestermarken, og Hustru Johanne. Richard Jensen er gift med Margit Nysted f. Christensen i Manne 30. 8. 1934. Forældre: Smed P. Christensen, Manne, og Hustru Marie. I Ægteskabet er 1 Barn: Finn. Richard Jensen overtog i April 1955 Ejendommen Matr. Nr. 1ab m. fl. efter sine Forældre, der havde ejet den siden 1922. Ejds. 27.000 Kr. Arealet er 21½ Td. Land og normal Besætning 10 Køer, 10 Ungkreaturer, 2 Heste, 50 Høns, 4 Søer, og der leveres ca. 50 Svin aarligt. Bygningerne er opført 1922. Jensen var i 1943-44 paa Halvorsminde Ungdomsskole, i 1947-48 paa Ry Højskole og i 1951-52 paa Korinth Landbrugsskole.

JENSEN, SVEND, »Oddingen«,  
Manne,

er født i Serritslev 31. 7. 1913. Forældre: Søren Jensen, Serritslev, og Hustru Hansine. Svend Jensen er gift med Bertha f. Nielsen i Taars 20. 2. 1917. Forældre: Henriette Nielsen, »Hvedeborn«, Taars. I Ægteskabet er 3 Børn: Jørgen, Aage og Arne. Svend Jensen overtog 3. 12. 1947 Ejendommen Matr. Nr. 17a m. fl. efter Niels Hansen med et Areal paa 18½ Td. Land. Ejds. 18.000 Kr. Normal Besætning er 7 Køer, 6 Ungkreaturer, 2 Heste, 100 Høns, 3 Søer, og der leveres ca. 30 Svin aarligt. Svend Jensen ejede tidligere i 3½ Aar »Købmandsgaarden« i Klæstrup med et Areal paa 8 Tdr. Land, i 3½ Aar »Skornager Mølle« i Serritslev med 12 Tdr. Land. Svend Jensen har i 4 Aar været i Bestyrelsen for Husmandsforeningen. I 1954 indsatte Jensen nye Vinduer i Stuehuset.

JENSEN, SVEND AAGE, »Brunhøjgaard«,  
Manne,

er født i Hallund 29. 3. 1924. Forældre: Harald Jensen, Hallund, og Hustru Nielsine. Svend Aage Jensen er gift med Johanne f. Larsen i Ø. Brønderslev 21. 6. 1927. Forældre: Vald. Larsen, Østervang, Stubdrup, og Hustru Katrine. I Ægteskabet er 4 Børn: Jytte, Erik, Jens Egon og udøbt Dreng. Svend Aage Jensen overtog 1. 12. 1948 Ejendommen Matr. Nr. 6a efter Ole Olsen med et Areal paa 39 Tdr. Land, hvoraf 4 Tdr. Ld. er Beplantning. Ejds. 20.000 Kr. Normal Besætning er 11 Køer, 11 Ungkreaturer, 2 Heste, 100 Høns, 5 Søer, og der leveres ca. 60 Svin aarlig. I 1952 blev der lagt fast Tag paa Stuehuset.

JENSEN, THORVALD, Hjermitstev Enge,  
Brønderslev,

er født 22. 6. 1903. Forældre: Anders Jensen og Hustru Petrea. Thorvald Jensen er gift med Karin f. Storm i Helnæs, Fyn 16. 12. 1909. Forældre: Jens Storm, Lindgaard, Helnæs, Fyn, og Hustru Johanne. I Ægteskabet er 8 Børn: Johs., Inge, Svend, Jørgen, Anna, Jens, Aage og Gudrun, alle med Navnet Storm. Thorvald Jensen overtog i 1933 Ejendommen Matr. Nr. 10c m. fl. efter sine Forældre, der havde ejet den siden ca. 1898. Ejds. 40.000 Kr. Arealet er 30 Tdr. Land, hvoraf de 5½ Tdr. Land er tilkøbt 1950. Normal Besætning er 14 Køer, 14 Ungkreaturer, 4 Heste, 125 Høns, 4 Søer, og der leveres ca. 50 Svin aarligt. I 1925-26 var Jensen paa Vraa Højskole. Thorvald Jensen har siden 1943 været Sognefoged, i Bestyrelsen for Mejeriet Vestenby, Ø. Hjermitstev, samt Tolstrup-Stenum Sparekasse. I 1956 blev der tilbygget Bilgarage, Hestestald og Østerhus.

JENSEN, VERNER, Gl. Hammelse,  
Manne,

er født i Thise 31. 8. 1922. Forældre: Jens Jensen,

»Klovnhøj«, og Hustru Anna. Verner Jensen er gift med Krista f. Jørgensen i V. Hjermitstev 25. 7. 1927. Forældre: Peder Jørgensen, V. Hjermitstev, og Hustru Elma. Verner Jensen overtog i 1939 Ejendommen Matr. Nr. 1a efter Jakob Jensen med et Areal paa 22 Tdr. Land. Ejds. 24.000 Kr. Normal Besætning er 12 Køer, 15-18 Ungkreaturer, 2 Heste, 100 Høns, 2 Søer, og der leveres ca. 100 Svin aarligt. Stuehuset er opført 1956, Lade og Kostald ombygget 1949-56. Ejendommen er oprindelig Gl. Hammelse. I 1942-43 var Jensen paa Vraa Højskole.

JUSTESEN, JENS, Ny Hammelse,  
Manne,

er født i Børglum 25. 11. 1915. Forældre: Aage Justesen, »Abildgaard«, Børglum, og Hustru Cecilie. Jens Justesen er gift med Gerda f. Christensen i Ejersted 3. 3. 1919. Forældre: Peder Christensen, »Haugaard«, Ejersted, og Hustru Marie. I Ægteskabet er 4 Børn: Bente, Vagn, Anni og Lisbeth. Jens Justesen overtog i 1951 Ejendommen Matr. Nr. 1ace efter Karl Johan Voss med et Areal paa 18 Tdr. Land. Ejds. 23.000 Kr. Normal Besætning er 9 Køer, 9 Ungkreaturer, 2 Heste, 100 Høns, 4 Søer, og der leveres ca. 60 Svin aarlig. Justesen ejede fra 1947-51 en Ejendom i Skibby v. Hjørring. I 1940-41 var Justesen paa Ladelund Landbrugsskole, i 1931-32 paa Halvrimmen Ungdomsskole. Ejendommen her er opført 1924.

LARSEN, GUNNAR, Manne Kær,  
Manne,

er født samme Sted 19. 2. 1928. Forældre: Martin Larsen, Manne Kær, og Hustru Edith. Bedsteforældre: FF Niels Larsen, Manne Kær. FM Laura. Gunnar Larsen er gift med Esther f. Nørgaard i Faarup 15. 11. 1931. Forældre: Jens Nørgaard, Faarup, og Hustru Anna. I Ægteskabet er 2 Børn: Knud og Conny. Gunnar Larsen overtog 1. 2. 1957 Ejendommen Matr. Nr. 11c m. fl. efter sine Forældre, der havde ejet den siden 1937 og da overtaget den efter sin Far, som overtog den 1896 efter sin Far som byggede den ca. 1866. Arealet var fra Oprettelsen kun ca. 7 Tdr. Land, men siden er der tilkøbt flere Gange, saa Arealet i Dag er 23 Tdr. Land. Normal Besætning er 8 Køer, 8 Ungkreaturer, 2 Heste og 5 Søer. Ejds. 22.000 Kr.

LARSEN, HENRY, »Nygaardsminde«,  
Manne,

er født samme Sted 23. 2. 1923. Forældre: Søren Jensen Larsen, »Nygaardsminde«, og Hustru Charlotte. Henry Larsen overtog 1. 4. 1952 Ejendommen Matr. Nr. 24 m. fl. efter sine Forældre med et Areal paa 21 Tdr. Land, som Larsens Far har sammenkøbt fra flere Ejendomme. Ejds. 25.000 Kr. Normal Besætning er 9 Køer, 4 Ungkreaturer, Traktor, og der leveres ca. 30 Svin aarligt. Bygningerne er opført ca. 1920.

LARSEN, TAGE, Ny Hammelse,  
Manne,

er født i Thise 8. 6. 1921. Forældre: Godtfred Larsen, »Haugaard«, Thise, og Hustru Marie. Tage Larsen er gift med Ragnhild Marie f. Dahl i Jerslev 8. 9. 1924. Forældre: Chr. Dahl, Eskely, Jerslev, og Hustru Maren Kirstine. I Ægteskabet er 3 Børn: Finn, Helge og Bent. Tage Larsen overtog 23. 11. 1956 Ejendommen Matr. Nr. 1an efter Otto Jensen med et Areal paa 15½ Td. Land. Ejds. 23.500 Kr. Normal Besætning er 7 Køer, 4 Ungkreaturer, 2 Heste, 70 Høns, 2 Søer, og der leveres ca. 20 Svin aarligt. Bygningerne er opført 1922. Larsen ejede fra 1947-56 Lundgaardsminde i Kornum. I 1942-43 var Larsen paa Vraa Højskole.



LARSEN, THORVALD, Hammelmose,  
Manne,

er født i Thise 9. 6. 1920. Forældre: Godtfred Larsen, »Haugaard«, Thise, og Hustru Marie. Thorvald Larsen er gift med Valborg f. Nielsen i Hammelmose 14. 2. 1923. Forældre: Niels Peter Nielsen, Hammelmose, og Hustru Othilde. I Ægteskabet er 3 Børn: Kurt, Berthe og Jonna. Thorvald Larsen overtog i 1950 Ejendommen Matr. Nr. 1ab efter Verner Christensen med et Areal paa 24 Tdr. Land. Ejds. 21.400 Kr. Normal Besætning er 8 Køer, 8 Ungkreaturer, 2 Heste, 100 Høns, 2 Søer, og der leveres ca. 40 Svin aarligt. Larsen ejede fra 1946-50 »Skovmarken«. I 1941-42 var Larsen paa Vraa Højskole. Larsen har i 4 Aar været i Bestyrelsen for Husmandsforeningen samt i Bestyrelsen for Transformatorforeningen.

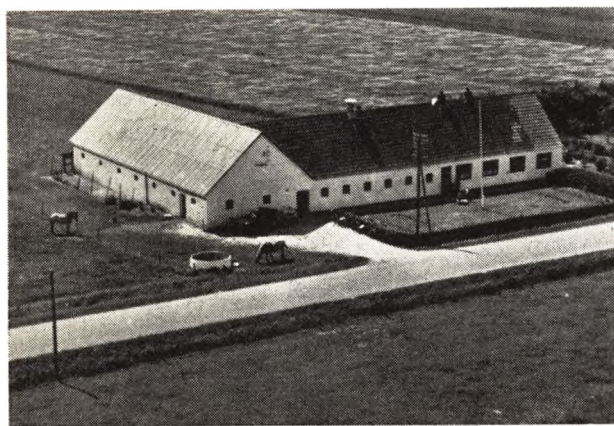

LARSEN, VAGN, Solvang,  
Manne,

er født i Thise 19. 3. 1912. Forældre: Godtfred Larsen, »Haugaard«, Thise, og Hustru Marie. Vagn Larsen er gift med Karen f. Grønborg i Skæve 14. 4. 1912. Forældre: Lars Grønborg, Nørregaard, Hugdrup, og Hustru Marie. I Ægteskabet er 7 Børn: Knud, Jørgen, Gunhild, Børge, Marie, Kai og Bodil. Vagn Larsen overtog 5. 11. 1940 Ejendommen Matr. Nr. 22 efter Th. Pedersen med et Areal paa 9,38 ha. Ejds. 22.000 Kr. Normal Besætning er 7 Køer, 5 Ungkreaturer, 2 Heste, 50 Høns, 1 So, og der leveres ca. 25 Svin aarligt. Ejendommen er opført 1930. Larsen er i Bestyrelsen for Manne Andelsmejeri.

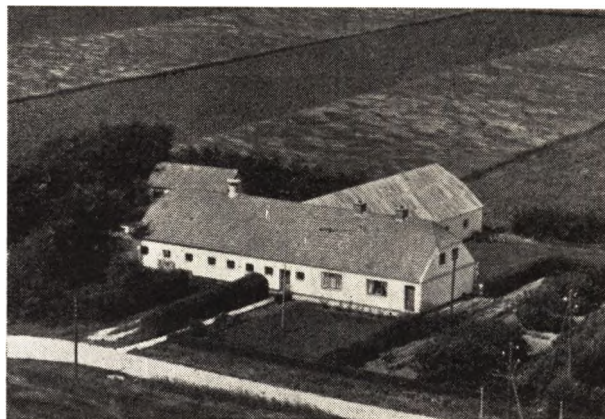

MIKKELSEN, SØREN, Ny Hammelmose,  
Manne,

er født i Thise 28. 4. 1920. Forældre: Jens Mikkelsen, »Damgaard«, Thise, og Hustru Dagny. Søren Mikkelsen er gift med Gudrun Møller f. Stadsvolt i Thise 24. 2. 1927. Forældre: Alfred Stadsvolt, Thise, og Hustru Katrine. I Ægteskabet er 2 Børn: Inge og Erik. Mikkelsen overtog 1. 9. 1953 Ejendommen Matr. Nr. 1s m. fl. efter Svend Larsen med et Areal paa 11,2 ha, hvoraf 2 Tdr. Land er Eng. Ejds. 25.500 Kr. Normal Besætning er 11 Køer, 10 Ungkreaturer, 1 Hest, 2—300 Høns, 4 Søer, og der leveres ca. 50 Svin aarligt. Bygningerne er opført 1922, men ombyggede 1948. I 1945-46 var Larsen paa Ry Højskole og i 1946-47 paa Hammerum Landbrugsskole.



MORTENSEN, PEDER, Østervang,  
Manne,

er født i Aalborg 24. 1. 1899. Forældre: Anders Mortensen, Arentsminde, og Hustru Jensine. Peder Mortensen er gift med Kristine f. Christensen i Torslev v. Skovsgaard 2. 9. 1903. Forældre: Kristian Tranum Christensen, Torslev, og Hustru Kirsten Marie. I Ægteskabet er 1 Barn: Svend Aage. Peder Mortensen overtog i December 1925 Ejendommen Matr. Nr. 1ac efter Alfred Jensen med et Areal paa 24 Tdr. Land. Ejds. 22.500 Kr. Normal Besætning er 10 Jerseykøer, 10 Ungkreaturer, 2 Heste, 150 Høns, 2 Søer, og der leveres ca. 40 Svin aarligt. Ejendommen er opført 1922, men i 1941-42 blev der tilbygget Vognhus, Maskinhus samt Tørvehus. I 1921-22 var Mortensen paa Børkop Højskole.

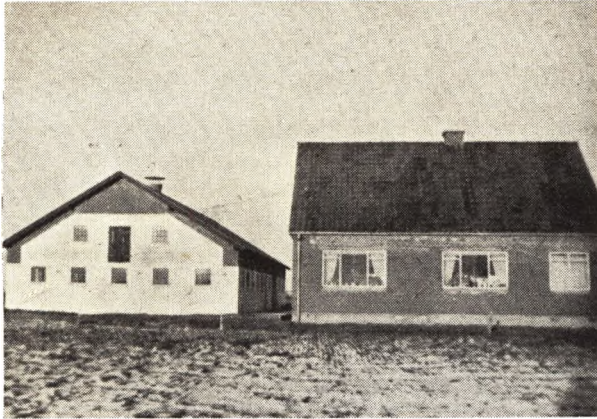

**NIELSEN, AAGE RENDBÆK, »Kærbo«,**  
Manne,

er født i V. Hjerimitslev 13. 1. 1926. Forældre: Jakob Nielsen, Kærgaard, V. Hjerimitslev, og Hustru Marie. Aage R. Nielsen er gift med Signe f. Nielsen i Hammelse Mark 6. 6. 1928. Forældre: Niels Peter Jørgen Nielsen, Ingstrup, og Hustru Othilde Marie. I Ægteskabet er 1 Barn: Othilde Marie. Aage R. Nielsen opførte i 1956 Ejendommen Matr. Nr. 51 paa en Parcel paa 18½ Td. Land udstykket fra Kærgaard i V. Hjerimitslev. Normal Besætning er 10 Køer, 6—8 Ungkreaturer, 2 Heste, 50 Høns, 3 Søer, og der leveres ca. 50 Svin aarligt.

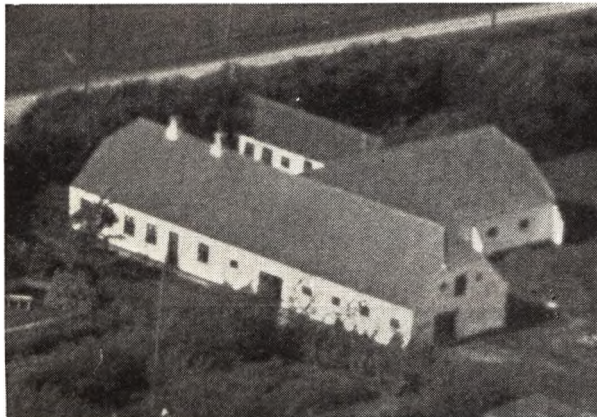

**NIELSEN, EDVARD RENDBÆK, »Jensminde«,**  
Manne,

er født i V. Hjerimitslev 19. 10. 1923. Forældre: Jakob Nielsen, Kærgaard, V. Hjerimitslev, og Hustru Marie Kristine. Edvard R. Nielsen er gift med Else f. Clemmensen i Skæve 29. 7. 1925. Forældre: Jens Clemmensen, Jensminde, og Hustru Thomine Cecilie. I Ægteskabet er 3 Børn: Minna, Inger-Mie og Bente. Edvard R. Nielsen overtog 1. 10. 1955 Ejendommen Matr. Nr. 11 m. fl. efter sine Svigerforældre, der har opført den 1922. Ejds. 25.000 Kr. Arealet er 22 Tdr. Land, hvoraf 4 Tdr. Land er Eng. Normal Besætning er 9 Køer, 10 Ungkreaturer, 1 Hest, Halvpart i Traktor, 100 Høns, 3 Søer, og der leveres ca. 40 Svin aarligt. I 1944-45 var Nielsen paa Vraa Højskole.

**NIELSEN, THORVALD BORUP, Hammelse,**  
Manne,

er født i »Borupsminde« 8. 12. 1921. Forældre: Johs. Chr. Nielsen, »Borupsminde«, Brønderslev, og Hustru Martha Marie. Thorvald Borup Nielsen er gift med Karen Johanne f. Pedersen i V. Hjerimitslev 21. 1. 1922. Forældre: Anthon Pedersen, V. Hjerimitslev, og Hustru Mathilda. I Ægteskabet er 3 Børn: Thorkild Borup, Jørgen Borup og Lisbeth Borup. Thorvald B. Nielsen opførte i 1950 Ejendommen Matr. Nr. 1c paa en Parcel paa 8,25 ha udstykket fra Gl. Hammelse. Ejds. 24.000 Kr. Normal Besætning er 8 Køer, 8 Ungkreaturer, 2 Heste, 100 Høns, 2 Søer, og der leveres ca. 60 Svin aarligt. Nielsen var i 1953 paa St. Restrup og Fru Nielsen samme Aar.

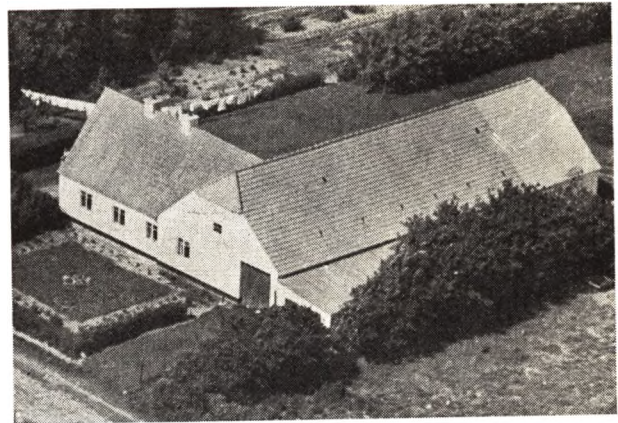

**NIELSEN, VIGGO RENDBÆK, »Dykær«,**  
Manne,

er født i V. Hjerimitslev 17. 2. 1914. Forældre: Jakob Nielsen, »Kærgaard«, V. Hjerimitslev, og Hustru Marie. Viggo Rendbæk Nielsen er gift med Edith Marie f. Nielsen i Kroghede 10. 1. 1908. Forældre: Kristian Nielsen, »Lilholt«, Kroghede, og Hustru Ane. I Ægteskabet er 2 Børn: Kai og Alis. Viggo R. Nielsen overtog 12. 4. 1946 Ejendommen Matr. Nr. 1ad m. fl. efter Carl Carlsen med et Areal paa 24 Tdr. Land. Normal Besætning er 10 Køer, 10 Ungkreaturer, 2 Heste, 150 Høns, 6 Søer, og der leveres ca. 20 Svin aarligt. Bygningerne er opført 1922. Nielsen var fra 1949-51 i Bestyrelsen for Manne-Thise Mejeri.

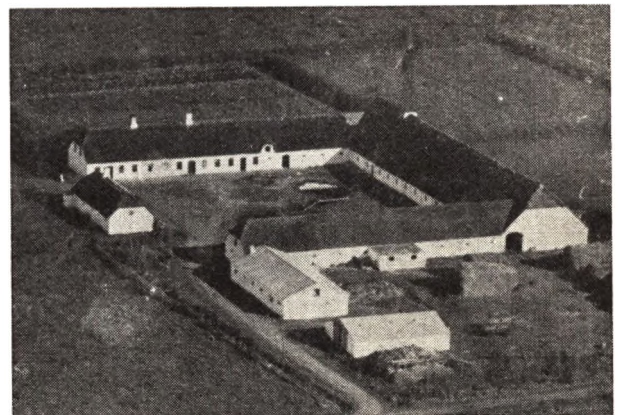

»Blaasiggaard«

**NØRGAARD, KRESTEN, »Blaasiggaard«,**

Manne,

er født i Blaasig 18. 3. 1895. Forældre: Karl Nørgaard, Blaasiggaard, og Hustru Bertha. Kresten Nørgaard har tidligere været Ejer af Blaasiggaard i 9 Aar, men bor nu paa en Parcel udstykket derfra. Nørgaards Far overtog Gaarden i 1922, men da var kun 76 Tdr. Land opdyrket, mens der i 1943 var opdyrket 203 Tdr. Land.

**OLSEN, OSKAR, »Mellemkær«,**

Manne,

er født i Hallund 21. 6. 1914. Forældre: Jens Olsen, Thise, og Hustru Marthine. Oskar Olsen overtog i 1953 Ejendommen, der er opført 1953 paa en Parcel udstykket fra Blaasiggaard. Arealet er 9,3 ha og normal Besætning 10 Køer, 7 Ungkreaturer, 1 Hest, og der leveres ca. 100 Svin aarligt. I 1944-45 var Olsen paa Kærhave Landbrugsskole.



**OTTESEN, HENNING, Manne Kær,**

Manne,

er født i Børglum, Fureby 10. 3. 1910. Forældre: Jens Ottesen, Børglum, og Hustru Sidsel Marie. Henning Ottesen er gift med Emma f. Nielsen i Frøstrup 21. 8. 1930. Forældre: Jens Jørgen Nielsen, »Højagergaard«, Frøstrup v. Thisted, og Hustru Magda. I Ægteskabet er 1 Barn: Gunnar. Henning Ottesen overtog 15. 3. 1955 Ejendommen Matr. Nr. 11g m. fl. efter Marinus Andersen med et Areal paa 15<sup>3</sup>/<sub>4</sub> Td. Land. Ejds. 11.000 Kr. Normal Besætning er 7 Køer, 4 Ungkreaturer, 2 Heste, 50 Høns, 3 Søer, og der leveres ca. 35 Svin aarligt. Ejendommen er opført ca. 1910. I 1910 har Ottesen lagt fast Tag paa samt restaureret Bygningerne. Ottesen har tidligere i 2<sup>1</sup>/<sub>2</sub> Aar ejet en Ejendom i Børglum paa 2<sup>1</sup>/<sub>2</sub> Td. Land.

**PEDERSEN, EJNAR, »Møllergaard«,**

Manne,

er født i Aistrup 3. 8. 1901. Forældre: Lars Pedersen, Rendbæk, og Hustru Marie. Ejnar Pedersen er gift med Ingrid f. Pedersen i Vrensted 18. 11. 1904. Forældre: Chr. Pedersen, Dall Mølle, Taars, og Hustru Inger Marie. I Ægteskabet er 8 Børn: Børge, Inger, Eva, Vagner, Henning, Kjeld, Else og Ellen. Ejnar Pedersen overtog 1. 8. 1947 Ejendommen Matr. Nr. 8 m. fl. efter Anthon Gjerlev med et Areal paa 21,7 ha. Ejds. 40.000 Kr. Normal Besætning er 14 Jerseykøer, 14 Ungkreaturer, 2 Heste, 100 Høns, 2 Søer, og der leveres ca. 70 Svin aarligt. Stuehuset er opført 1870, Kostald og Lade 1940 efter Brand. Ejnar Pedersen har tidligere i 3 Aar ejet en Ejendom »Gaardensminde« i Stenum paa 14 Tdr. Land og fra 1927-44 en Ejendom i Hvorup Klit, Ingstrup, paa 38 Tdr. Land.

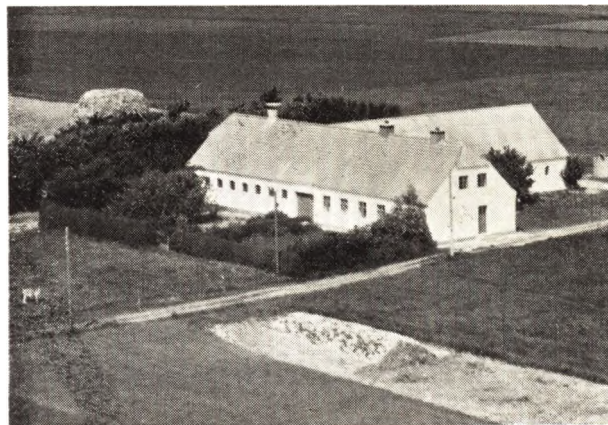

**(PEDERSEN), KARL ULRİK, Thise Kær,**

Manne,

er født i V. Hjermitslev 10. 11. 1911. Forældre: Niels Chr. Pedersen, V. Hjermitslev, og Hustru Ane Marie. Karl Ulrik er gift med Ellen f. Jensen i Hammelmose 27. 2. 1924. Forældre: Aksel Jensen, »Hammelmose«, og Hustru Kirstine. I Ægteskabet er 2 Børn: Flemming Ulrik og Mogens Ulrik. Karl Ulrik overtog 1. 4. 1946 Ejendommen Matr. Nr. 20c m. fl. efter Svenning Jensen med et Areal paa 22 Tdr. Land. Ejds. 24.000 Kr. Normal Besætning er 11 Køer, 6 Ungkreaturer, 2 Heste, 150 Høns, 4 Søer, og der leveres ca. 50 Svin aarligt. Ejendommen er opført 1935, dog har Ulrik opført Høns- og Maskinhus. Karl Ulrik er Kasserer i Jydsk Havekreds for Manne og Omegn samt i Bestyrelsen for Transformatorforeningen.

**PEDERSEN, KRISTIAN P., »Svingel«,**

Manne,

er født i Manne 1891. Forældre: Jens Peter Pedersen, Filholm, og Hustru Anna Margrethe. Kristian P. Pedersen er gift med Anna f. Poulsen i Tømmerby 1899. Forældre: Anders Poulsen, Tømmerby, og Hustru Marie. I Ægteskabet er 3 Børn: Peter, Grethe og Svend. Kristian P. Pedersen opførte i 1922 Ejendommen Matr. Nr. 1æ m. fl. Ejds. 20.500 Kr. Arealet er 9,9 ha og normal Besætning 14 Jerseykøer, 12 Ungkreaturer, Traktor, 3 Søer, og der leveres ca. 140 Svin aarligt. I 1913-14 var Pedersen paa Høng Landbrugsskole.

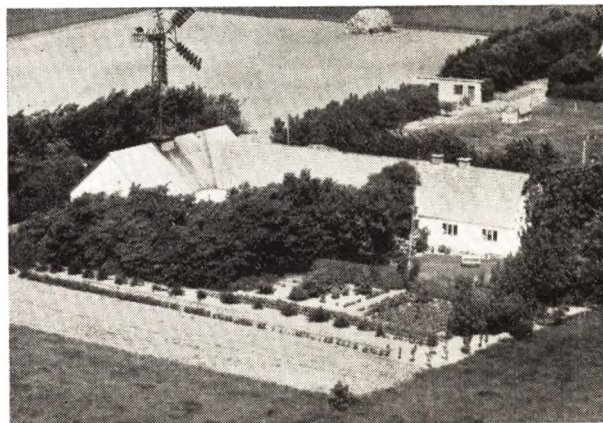

**PEDERSEN, PEDER CHR., »Kærvang«,**

Manne,

er født i Thise 5. 5. 1886. Forældre: Jens Laurids Pe-

dersen, Østergaard, Thise, og Hustru Marthine. Peder Chr. Pedersen er gift med Anna f. Larsen i Ingstrup 13. 9. 1889. Forældre: Peder Larsen, Ingstrup, og Hustru Ane Marie. I Ægteskabet er 1 Barn: Jens Laurits. Peder Chr. Pedersen overtog i 1918 Ejendommen Matr. Nr. 34b m. fl. efter Peder Andersen med et Areal paa 19 Tdr. Land. Ejds. 18.500 Kr. Normal Besætning er 8 Køer, 5 Ungkreaturer, 2 Heste. De oprindelige Bygninger er opført 1900, men Pedersen har i 1933 bygget ny Kostald og i 1944 Lade. Pedersen var fra 1942-56 Formand for Thise Husmandsforening samt Medlem af Kredsbestyrelsen, i Bestyrelsen for Sygekassen. I 1950 blev Pedersen udnævnt til Æresmedlem af Husmandsforeningen, og i 1946 modtog Pedersen Præmie af denne for Renholdelse af Læbælter.

**RASMUSSEN, KNUD, Bestyrer, Blaasiggaard, Manne,**

er født i Hørning v. Randers 8. 8. 1904. Knud Rasmussen er gift med Inger f. Ogstrup i Hadsten 22. 11. 1905. I Ægteskabet er 2 Børn: Ellen og Birgitte. Blaasiggaard Matr. Nr. 1a m. fl. ejes af Statens Jordlovsudvalg, og Rasmussen har siden 1952 været Bestyrer her. Gaardens oprindelige Areal var 316 Tdr. Land, men herfra er blevet udstykket, saa der i Dag kun er 130 Tdr. Land. Ejds. 76.000 Kr. Normal Besætning 50 Kreaturer og ca. 80 Svin.

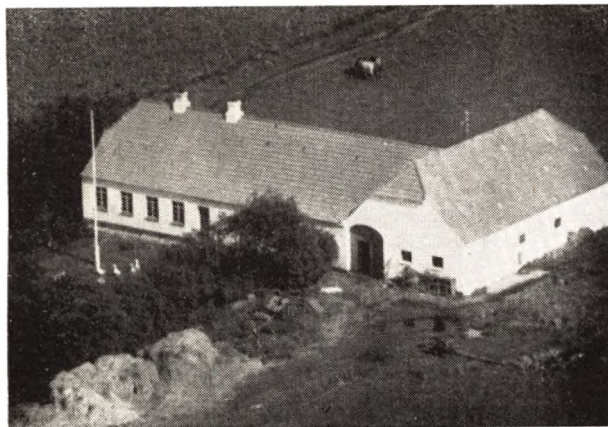

**RASMUSSEN, MARLO, »Hammelmose«, Manne,**

er født i Stenum 9. 4. 1929. Forældre: Lars Rasmussen, Stenum, og Hustru Karen. Marlo Rasmussen er gift med Ruth Elisabeth f. Gjerlev i Vrensted 16. 5. 1925. Forældre: Jul. Gjerlev og Hustru Johanne. I Ægteskabet er 1 Barn: Klaus Gjerlev. Marlo Rasmussen overtog i 1952 Ejendommen Matr. Nr. 1ai efter Niels Peter J. Nielsen med et Areal paa 22 Tdr. Land. Ejds. 22.000 Kr. Normal Besætning er 7 Køer, 4 Ungkreaturer, 2 Heste, 100 Høns, 2 Søer, og der leveres ca. 30 Svin aarligt. Ejendommen er opført 1922.

**RØDBRO, LARS, Gl. Hammelmose, Manne,**

er født i Nr. Saltum 19. 12. 1923. Forældre: Niels Vadmen Rødbro, Karetmager i Nr. Saltum, og Hustru Signe. Lars Rødbro er gift med An ef. Nørgaard i Nr. Saltum 13. 10. 1928. Forældre: Johan Nørgaard, »Nørgaard«, Alstrup, og Hustru Margrethe. Lars Rødbro overtog 1. 11. 1949 Ejendommen Matr. Nr. 1v efter Jens Knudsen Jensen med et Areal paa 23 Tdr. Land. Ejds. 23.000 Kr. Normal Besætning er 10 Køer, 10 Ungkreaturer, 2 Heste, 3 Søer, og der leveres ca. 50 Svin aarligt.

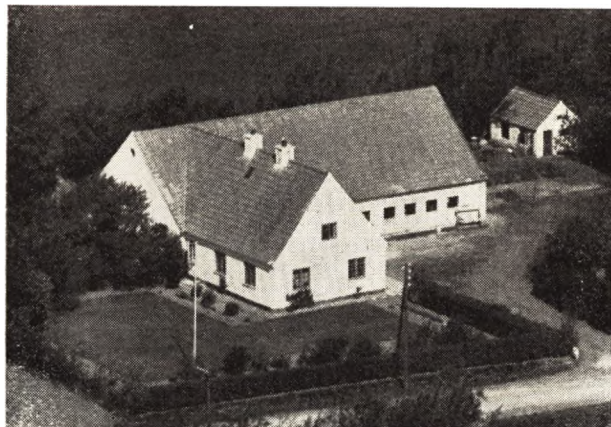

Bygningerne er opført 1922 paa nær Ensilagebeholderen, som er bygget 1950. Rødbro er i Bestyrelsen for Transformatorforeningen, Brugsforeningen og Vandværket. I 1953 blev der indsat nye Vinduer i Stuehuset.



**SKORNAGER, KRESTEN GULDBÆK, Thise Kær, Manne,**

er født samme Sted 24. 3. 1908. Forældre: Jens Chr. Skornager, Thise Kær, og Hustru Ane Katrine. Kresten Guldbæk Skornager er gift med Nielsine f. Jensen i Alstrup 30. 4. 1908. Forældre: Laurits Jensen, Ingstrup, og Hustru Jakobine. I Ægteskabet er 1 Barn: Erna. Kr. G. Skornager overtog 1946 Ejendommen Matr. Nr. 10d efter sine Forældre, der havde ejet den siden 1906. Ejds. 22.000 Kr. Arealet er 8,5 ha og normal Besætning 7 Køer, 7 Ungkreaturer, 2 Heste, Traktor, 70 Høns, 2 Søer, og der leveres ca. 40 Svin aarligt. Skornager ejede fra 1933-46 en Ejendom i Alstrup paa 5,5 ha. Bygningerne er opført 1914, men i Tiden fra 1946-53 er der lagt fast Tag paa.

**STEFFENSEN, AKSEL, »Langager«, Hammelmose, Manne,**

er født i Vittrup 28. 8. 1907. Forældre: Jens Steffensen, Vittrup, og Hustru Johanne. Aksel Steffensen er gift med Signe f. Gjerlev i Ingstrup 5. 10. 1912. Forældre: Jul. Gjerlev og Hustru Johanne. I Ægteskabet er 6 Børn: Kitty, Edith, Knud Gjerlev, Jytte, Hanne og Grethe. Aksel Steffensen overtog i 1932 Ejendommen Matr. Nr. 1aa efter Jens Laurids Christensen med et Areal paa 20 Tdr. Land. Ejds. 22.000 Kr. Normal Besætning er 8 Køer, 10 Ungkreaturer, 2 Heste, 150 Høns,





og der leveres ca. 50 Svin aarlig. Bygningerne er opført 1922 paa nær Vognport og Hønseshus som er opført 1942.

**SØNDERGAARD, LARS JOHS., Thise,  
Manne,**

er født i Filholm 18. 7. 1927. Forældre: Søren Anthon Søndergaard, Vestergaard, Filholm, og Hustru Dorthea. Lars Johs. Søndergaard er gift med Mary f. Breed i Gesten 29. 10. 1931. Forældre: Andreas Breed, Vestervang, Gesten v. Vejen, og Hustru Karoline. I Ægteskabet er 2 Børn: Svend og Knud. Lars Johs. Søndergaard overtog 13. 7. 1953 Ejendommen Matr. Nr. 3b m. fl. med et Areal paa 12 Tdr. Land. Normal Besætning er 6 Jerseykøer, 6 Ungkreaturer, 6 Søer, 1 Hest og 50 Høns. Ejds. 16.600 Kr. I 1950-51 var Søndergaard paa Vejlby-Riisskov Landbrugsskole. Bygningerne er opført 1840.

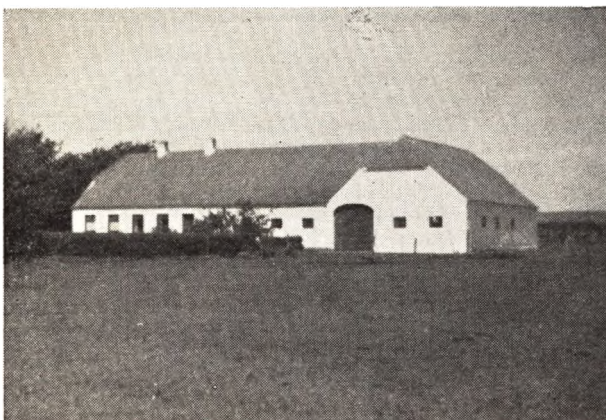

**SØRENSEN, CHRISTIAN, Hammelse,  
Manne,**

er født i Sdr. Saltum 4. 6. 1926. Forældre: Johan Sørensen, Sdr. Saltum, og Hustru Magda. Christian Sørensen er gift med Anna f. Vestergaard i Sdr. Saltum 30. 9. 1930. Forældre: Martin Vestergaard, »Harresigaard«, Sdr. Saltum, og Hustru Dorthea. Christian Sørensen overtog 11. 6. 1956 Ejendommen Matr. Nr. 1v m. fl. efter Niels Peter Nielsen med et Areal paa 16

Tdr. Land. Ejds. 23.500 Kr. Normal Besætning er 8 Køer, 7 Ungkreaturer, 2 Heste, 50 Høns, 2 Søer, og der leveres ca. 35 Svin aarlig. I 1953-54 var Sørensen paa Husmandsskolen i Odense.

**SØRENSEN, EJNAR, Ny Hammelse Mark,  
Manne,**

er født i Tolstrup 15. 4. 1921. Forældre: Balslev Sørensen, Ø. Hjermitzlev Mark, og Hustru Marthine. Ejnar Sørensen er gift med Esther f. Christensen i Ny Hammelse Mark 25. 8. 1925. Forældre: Lars Christensen, Ny Hammelse Mark, og Hustru Petrine. I Ægteskabet er 2 Børn: Jytte og Erling. Ejnar Sørensen overtog 1. 4. 1947 Ejendommen Matr. Nr. 1af efter sine Svigerforældre, der har opført den 1922 ved Udstykning. Ejds. 20.000 Kr. Normal Besætning er 9 Køer, 6 Ungkreaturer, 2 Heste, 200 Høns, 2 Søer, og der leveres ca. 50 Svin aarlig. Sørensen har siden 1955 været Formand for Frysehuset, Brandfoged siden 1955 samt gennem 3 Perioder i Bestyrelsen for Thise Andelsmejeri. I 1951 blev der bygget 13 Alen til Laden.

**SØRENSEN, HOLGER, Hammelse,  
Manne,**

er født i Hune, Terp 30 .6. 1912. Forældre: Jens Chr. Sørensen, Hune, Terp, og Hustru Jensine. Holger Sørensen er gift med Ellen f. Christensen i Hune, Terp 13. 9. 1915. Forældre: Chr. Madsen Christensen, Hune, Terp, og Hustru Kristine. I Ægteskabet er 2 Børn: Grethe og Bodil. Holger Sørensen overtog 3. 4. Ejendommen Matr. Nr. 1u m. fl. efter Søren Boelt med et Areal paa 22 Tdr. Land. Ejds. 23.500 Kr. Normal Besætning er 8 Køer, 8 Ungkreaturer, 2 Heste, 75 Høns, og der leveres ca. 60 Svin aarlig. Sørensen ejede fra 1943-51 en Ejendom paa 11½ Td. Land i Rendbæk v. Saltum. I 1955 byggede Sørensen 10 Alen til Kostalden.

**THOMSEN, AKSEL, »Virkelyst«,  
Manne,**

er født i Horne 26. 10. 1896. Forældre: Peter Thomsen, »Grønnevang«, Horne, og Hustru Johanne Marie. Aksel Thomsen er gift med Magdalene Marie f. Hansen i Brønderslev, Nørrehede 10. 4. 1899. Forældre: Niels Hansen, Nørrehede v. Brønderslev, og Hustru Berthine. I Ægteskabet er 4 Børn: Ernst, Poul, Ellen og Anker. Aksel Thomsen overtog i 1942 Ejendommen Matr. Nr. 32 m. fl. efter sin Broder Philip Thomsen med et Areal paa 6,1 ha. Ejds. 11.000 Kr. Normal Besætning er 4 Køer, 4 Ungkreaturer, 1 Hest, 70 Høns og 5-8 Søer. Bygningerne er opført ca. 1900, men siden tilbygget og restaureret samt bygget ny Hønseshus i 1948 og Maskinhus 1956, ligesom der er lagt fast Tag paa ca. Halvdelen af Bygningerne. Aksel Thomsen ejede fra 1925-42 Fuglsig gl. Skole v. Hjørring og var fra 1920-21 paa Horne Højskole.

**VEJERGANG, MARTIN, Filholm,  
Manne,**

er født i Tømmerby 19. 4. 1895. Forældre: Jakob Vejergang, Tømmerby, og Hustru Maren. Martin Vejergang er gift med Johanne Katrine f. Andersen i Thise 14. 8. 1889. Forældre: Niels Peter Andersen, Filholm, og Hustru Kirsten. I Ægteskabet er 1 Barn: Niels Peter Kresten Anders Larsen. — Martin Vejergang overtog i 1919 Ejendommen Matr. Nr. 45 efter Chr. M. Andersen med et Areal paa 5 Td. Land, hvortil der i

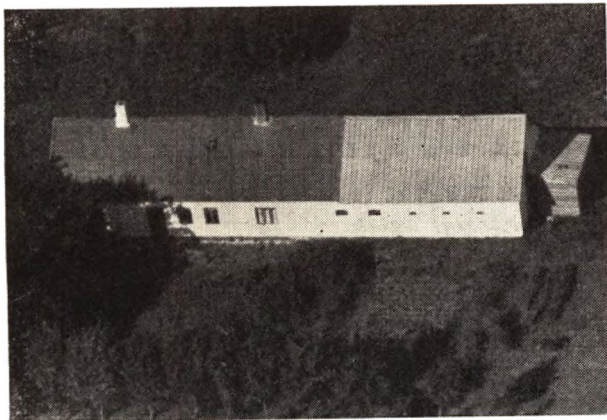

1947 er tilkøbt 4 Tdr. Land af Th. Helledi. Ejds. 11.000 Kr. Normal Besætning er 3 Køer, 2 Ungkreaturer, 1 Hest, og der leveres ca. 20 Svin aarligt.

## ØRUM SOGN

(Hellevad-Ørum Km.),

Anneks til Hellevad, omgives af dette, Dronninglund S., Aalborg Amt (KærHerred), Børglum Herred (Ø.-Brønderslev S.) og Hallund S., fra hvilket det skilles ved Ry Aa. I Sognet 2 Enklaver af Hellevad og en Enklave af Hallund S. Kirken ligger c. 29 km SV. for Sæby og c. 19 km NØ. for Aalborg. De ikke videre højtliggende Jorder er i den nordl. Del overvejende sandede, i den øvrige Del sandmuldede, delvis tørveholdige. En Del Eng og Mose, der dog nu for største Delen er opdyrket. Gennem Sognet løber Klavsholm Aa. Gennem Sognets østl. Del gaar Vodskov-Ø.-Vraa Banen.

Befolkning i 1921: 967 (1801: 317, 1850: 409, 1901: 908), boende i 183 Gaarde og Huse. Det saml. Hartk. (1905): 133 Td.; 34 Gaarde med 99 og 97 Huse med 34 Td. Hartk., samt 25 jordløse Huse. Ejds. (1920): 3209, deraf Jordv.: 1459. Areal: 2772 ha, hvoraf (1919) besaaet med Hvede 1 ha, Rug 254, Byg 32, Havre 387, Blands. til Modenhed 211, Kartofler 72, Foderroer 168; Brak udgjorde 169 ha, Grønfoder og Græsning 1218, Haver o. l. 24, Tønvemoser 83, Skov 43, Heder og Lyngbakkør 30, Vandar. 25. Kreaturhold (1922): 406 Heste, 2231 Stk. Hornkv. (deraf 1201 Køer), 11 Geder, 392 Faar, 1542 Svin (1914: 2006).

I Sognet Ørum Kirke med Skole, Forsamlingshus (opf. 1898), Afholdshotel og Kbmshdl., og Byen Ørum (1433 Ørrum) med Kbmshdl. og Ml. Saml. af Gaarde og Huse: Ørum Nymark, -Sønderhede,

-Østermark, -Vestermark med Missionshus, Ørumtved (1610 Ørumstuedt), Ørumhede, Ørummose (1688 Mossen), Sønder-Ravnstrup med Skole, Fattigggaard og Alderdomshjem (opf. 1888), Kbmshdl., Brugsforening og Andelsmejeri (opr. 1898, ombygg. 1909 og 1916), Aagaarde (1401 Aagordt), Aagaard Overdrev, Kraghede (1513 Kraghede), Brønden og Brøndensmark, Ny- og Vester-Glindvad (1662 Glindvad). — Gaarde: Kraghedegaard: 5,6 Td. H., Ejds. 122, Jordv. 70; c. 138 ha, deraf Ager 89, Eng 27, Skov 6, Mose 11, med Skole. Nørre-Ravnstrup (1401 Rauenstrup), Kællingbro (1610 Kiellingbro), Bjørnholm (1688 Bjørnholm) med Jærnbane-station ved Vodskov-Ø.-Vraa Banen.

Ørum S., een Sognekommune med Hovedsognet, har s. Tingsted og hører under de s. Kredse som dette, samt 5. Udskrivningskr. 457. Lægd. Kirken er selvejende.

Kirken bestaar af Skib, Kor med Apsis og Vaabenhus mod S. Det er en lille, romansk Murstensbygning. Apsis har muret, profileret Sokkel og er ved Pilastre delt i Felter, foroven afsluttede af en Buerække. Kor og Skib — ogsaa Vestgavlen — har været inddelte paa samme Maade, paa Skibets Sidemure dog med flade Buer, men Murene er her delvis om-murede, navnlig hele Sydmuren, der bærer Aarst. 1791 samt Peder Rold til N.-Ravnstrup og Dorthe Meldahls Navnecifre. Paa Vestgavlen C. F. Hagstrøms og Ane Stenfeldts Cifre (18. Aarh.). De oprindelige, rundbuede Døre samt enkelte af de gamle Vinduer er bevarede; Apsis er ved en Mur med en lav, fladbuet Dør adskilt fra Koret. Dette er overhvælvet; Skibe har fladt Bjælkeloft. Paa Siderne af den runde Korbue er der Alternicher. Vaabenhuset er fra ny Tid. Altertavlen er et Renæssancearbejde fra 1699 med Maleri (Christus med Disciplene) af Fru Inge-mann. Kalken lod ifl. Indskr. Lars Dyrskjøt i Aagaard forfærdige 1623. Stagerne er skænket 1621 af samme, der 1664 blev begravet her i Kirken. Romansk Granitfont med Rundbuer; Fadet har Jens Høgs og Mette Holcks Vaaben og Navnecifre og Aarst. 1631; desuden Peder Stenfeldts og Dorthea Gundersdatter Thorups Navnecifre og endelig: Anders A. Spandeth Rep. 1630. Prædikestol i Renæssancestil. I Skibets Vestende et Pulpitur fra samme Tid. I Korbuen hænger en Kobberværelse med Indskr. fra 1673, ifl. hvilken Niels Mortensen Kjærulf til Hesselt mod at faa Lejested i Kirken hos sine Forfædre skænkede til Ø. Kirke 100 Rd., som han havde modtaget til Afsoning for

den Overlast som mig udi Torslev Præstegd. blev tilføjet den 2. Juni 1671«. Ligsten over Barbara Rold, død 1811, g. m. Jens Lundbye til N.-Ravnstrup, og over Søren Pedersen Kjærulf i V.-Glindvad, død 1790.

Ravnstrup 1503 havde Anders Markvardsen (Hvide) Sønder-R. Gd. i Forlening af Hundslund Kl., som 1401 havde faaet Lavhævd paa Gaarden. Nørre-R. ejedes 1662 af Lage Bille, men 1678 laa den under Langholt, hvis Ejer Albert Bille 1682 for at dække en Gæld paa 1000 Rd. overdrog den til Maren Mortensdatter Kjærulf (død 1689), sl. Simon Simonsens; af Thomas Stephansen (død 1709) solgtes den (Ag. og Eng 11½, Mlsk. 5½ Td. H.) og et Par Huse 1704 til Henr. Kjærulf paa Ormholt, men den blev 1711 købt tilbage af Th. Stephansens Enke Anne Nielsdatter Kjærulf (død 1725), som 1713 skødede den til Morten Clausen Kjærulf (død 1717). Den tilhørte derefter Otte Arenfeldt til Knivholt, hvis Arvinger 1721 skødede den med Gods (i alt 52 Td. H.) til Jesper Lykke til Kølsekgd., som 1725 solgte den til Jakob Fransen Hjort, der 1730 afhændede den uden Gods for 1130 Rd. til Fuldm. paa Aakær Jak. Christensen Rind (død 1762), som 1757 ved Aukt. solgte den (52 Td. H.) til Helmiike Margrethe Lassen, Enke efter Claus Edv. Ermandinger til Vrejlevkloster, og hendes anden Mand Joh. Vilh. v. Hobe skødede den 1758 til Stifdatteren Sidstel Kirstine Ermandinger og hendes Mand Jes Poulsen Dytschou som mødrene Arv. Dytschou solgte den 1766 for 7200 Rd. til C. F. Hagstrøm til Klavsholm, som atter 1772 solgte den uden Gods for 4900 Rd. til Forp. paa Dronninggd. Wulf Eliesen. Denne skødede den 1774 for 5550 Rd. til Kmhr., Ammd. And. Skeel til Birkelse, hvis Dødsbo ved Aukt. 1777 solgte den med Gods (i alt 40 Td. H.) til Kammerrd. Johan Meller Valeur, der 1778 afhændede den for 6000 Rd. til ovenn. C. F. Hagstrøm. Paa Aukt. efter ham købte Jørg. Gleerup 1782 Klavsholm og N.-R., men sidstnævnte skødede han Aaret efter for 9933 Rd. til Mikkel Rold, død 1826, der c. 1800 afstod den til sin Svigersøn, Landmaaler J. Lundbye, ved hvis Død 1847 hans Enke overtog Møllen, mens Gaarden N.-R. (15 Td. H.), Ørum Kirke (17) og Gods (57) for 20,000 Rd. kom i Sønnen P. R. Lundbye, død 1864, hvis Enke 1867 ægtede H. H. Bredstrup, død 1878, der bortsolgte de sidste Gods. Hans Søn J. Chr. B. solgte den 1901 til Fr. Hasselbalch, som udstykkede den, hvorefter Hovedparcellen 1907 kom til Jørg. Nielsen.

Ved Ravnstrup var tidl. en Vandmølle.

Ved Klemmebrevet af 1555 bestemtes, at Ørum »efter den dav. Præsts Død« skulde være Anneks til Hellevad, hvilket skete 1578; 1819-23 var det et eget Pastorat, hvorpaa det atter blev Anneks til Hellevad.

Kun et mindre Antal Oldtidsmindesmærker (Høje) kendes i dette Sogn; mest holder de sig til dets Nordøstspids, hvor der er højere Terræn, medens de lave, flade Jorder i Sognets øvrige Del kun opviser faa.

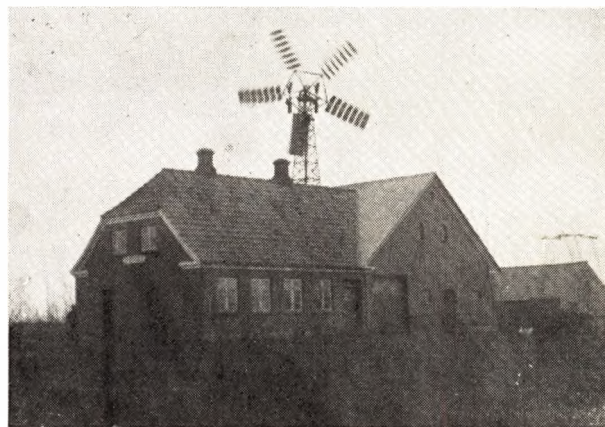

ANDERSEN, ANDERS CHR., Gaardejer, »Godthaab«, Ørum Overdrev, Hjallerup, er født i Sognet 23. 9. 1893. Forældre: Jens Andersen og Hustru Karen f. Andersen. Anders Chr. Andersen er gift med Laura Marie f. Jensen i Sundby 14. 10. 1889. Forældre: Jens Chr. Jensen og Hustru Ane f. Larsen. I Ægteskabet er 7 Børn: Karen Margrethe 12. 5. 1921, Anna Johanne 24. 9. 1922, Jens 30. 10. 1923, Magne 19. 12. 1925, Johan 23. 11. 1926, Gerda 18. 7. 1928 og Godtfred 27. 4. 1930. Anders Chr. Andersen overtog i 1921 en Parcel Matr. Nr. 24q udstykket fra sin Fødegård og opførte samme Aar Bygningerne. Arealet er 18 Tdr. Land og normal Besætning 10 Køer, 8 Ungkreaturer, 1 So, ca. 10—15 Svin, 1 Hest samt Traktor. I 1937 blev Laden tilbygget og Stalden udvidet. Ejdsksk. 18.000 Kr. Andersen var fra 1929—33 Medlem af Hellevad-Ørum Sogneraad.

ANDERSEN, CHR., Gaardejer, »Bjørnholm«, Ørum,

er født i Sognet 29. 10. 1907. Forældre: Ingvard Andersen og Hustru Margrethe. Bedsteforældre: FF Anders Christensen. FM Mathilde. Chr. Andersen er gift med Bessie f. Pedersen i Hallund 12. 12. 1923. Forældre: Chr. Petersen og Hustru Emilie. I Ægteskabet er 1 Barn: Ingolf 28. 11. 1946. Chr. Andersen overtog i 1940 Ejendommen Matr. Nr. 1a m. fl. efter sin Far, der havde ejet den ca. 50 Aar. Arealet er 42 Tdr. Land og normal Besætning 15 Køer, 15 Ungkreaturer, 2 Søer, 20 Svin, 1 Hest samt Traktor med Nutidens Maskiner og Redskaber. Stuehuset er opført 1916, Laden 1898, Kostalden 1905, Hestestald og Maskinhus 1946. Chr. Andersen er i Tilsynsraadet for Hellevad-Ørum Sparerkasse. Ejdsksk. 40.000 Kr.

**CHRISTENSEN, CARL, Gaardejer,**

Ørum Mose, Hjallerup,  
er født samme Sted 28. 7. 1920. Forældre: Chr. P. Christensen og Hustru Johanne f. Pedersen. Carl Christensen er gift med Anna Lise f. Jensen i V. Hassing 13. 1. 1919. Forældre: Marinus Jensen og Hustru Bertine. I Ægteskabet er 2 Børn: Sonja 15. 11. 1943, Knud Erik Hannesbo 24. 6. 1947. Carl Christensen overtog 1. 5. 1945 Gaarden Matr. Nr. 27h m. fl. efter sin Far, der havde ejet den i 44 Aar og overtaget den efter sin Far, men den har antagelig længere været i Familiens Eje. Arealet var i 1945 12 Tdr. Land, men der blev af 4 Gange og sidst i 1956 tilkøbt mere Jord, saa Arealet i Dag er 28 Tdr. Land. Af det tilkøbte Areal var 9 Tdr. Land Mosejord som Christensen har faaet opdyrket. Normal Besætning er 8 Køer, 11 Ungkreaturer, 30 Svin og 2 Heste. Stuehuset er ca. 100 Aar gammelt, og Christensen har i 1949 bygget 12 Alen til Laden samt 12 Alen til Kostalden. Stuehuset er ogsaa blevet udvidet og moderniseret. Ejds. 18.500 Kr.

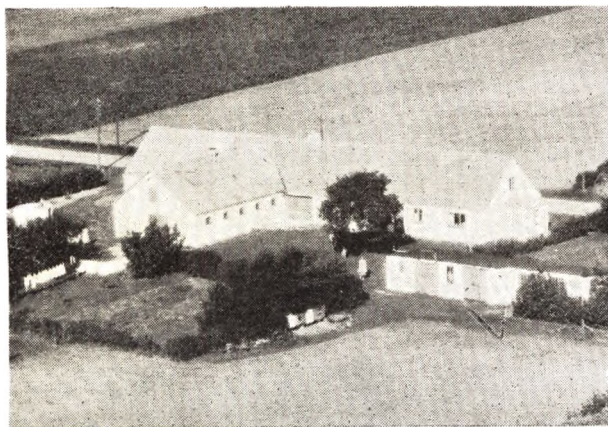

paalagt fast Tag, Udbygningerne opført 1954 efter Brand. Ejds. 25.000 Kr. Før Overtagelsen her ejede Christensen et Hus i V. Brønderslev i 2 Aar.

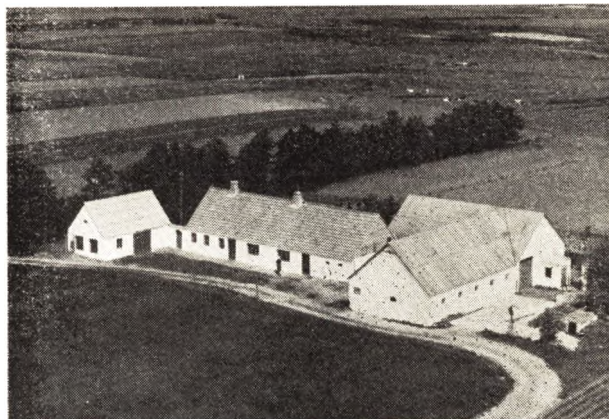

**CHRISTENSEN, MARINUS PETER, Gaardejer,**

Ørum Vestermark, Hjallerup,  
er født samme Sted 16. 9. 1916. Forældre: Jens Christensen og Hustru Else Marie f. Kirkegaard. Marinus P. Christensen er gift med Dagny f. Bering Pedersen i Hellevad 26. 4. 1916. Forældre: Chr. Bering og Hustru Elvine f. Pedersen. M. P. Christensen overtog i 1945 Ejendommen Matr. Nr. 35b efter sin Far, der havde ejet den i 48 Aar. I 1945 var Arealet kun 14 Tdr. Land, men i 1948 blev der tilkøbt 2 Tdr. Land, saa Arealet i Dag er 16 Tdr. Land. Normal Besætning er 6 Køer, 6 Ungkreaturer, 2 Søer, 5 Svin og 2 Heste. Stuehuset er opført ca. 1900, men siden moderniseret og paalagt nyt Tag, Kostald og Lade er ombygget 1934, Garage, Hønseshus og Tørvehus opført 1946.

**CHRISTENSEN, CHR. JØRGEN, Gaardejer,**

Ørum Vestermark, Hjallerup,  
er født i Hørby 7. 12. 1913. Forældre: Marinus Christensen og Hustru Anna. Jørgen Christensen er gift med Johanne f. Christensen i Ulsted 15. 4. 1917. Forældre: Marinus Christensen og Hustru Oline Mathilde f. Olsen. I Ægteskabet er 4 Børn: Ruth 18. 1. 1938, Gudrun 2. 8. 1939, Karen og Poul 29. 8. 1954. Jørgen Christensen købte i 1946 Ejendommen Matr. Nr. 10e af Thinus Jensen, som var født her. Arealet er 15 Tdr. Land og normal Besætning 5 Køer, 2 Kvier plus Kalve, 3 Søer samt Smaagrise og 2 Heste. Stuehuset er ca. 100 Aar gammelt, men siden blevet moderniseret. Kostalden opført 1940. Christensen har opført en Del af Laden. Ejds. 14.000 Kr. Christensen tilkøbte i 1948 2 Tdr. Land af Jorden.

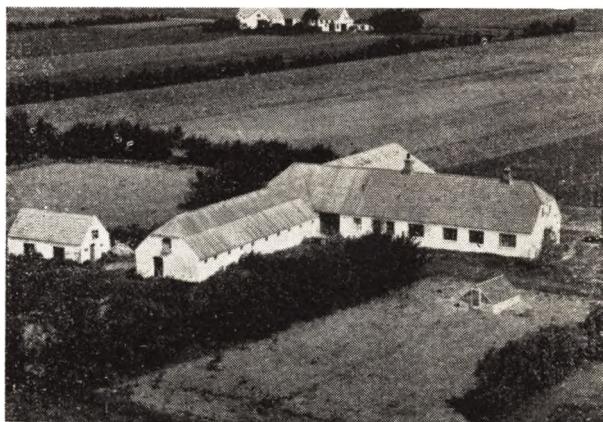

**CHRISTENSEN, EVALD, Gaardejer, »Skarvadshus«,**  
Ajstrup, Sulsted,

er født i Ajstrup 1. 3. 1924. Forældre: Valdemar Christensen og Hustru Oline Kirstine. Evald Christensen er gift med Elly f. Eriksen i Grindsted 13. 1. 1929. Forældre: Niels Byholt Eriksen og Hustru Oline. I Ægteskabet er 3 Børn: Hardy 17. 1. 1946, Per 23. 12. 1953 og Jette 19. 1. 1956. Evald Christensen købte i 1954 Gaarden Matr. Nr. 5a af Jordlovsudvalget, der udstykkede den. Arealet er 21 Tdr. Land, men før Udstykningen var der ca. 41 Tdr. Land. Normal Besætning er 8 Køer plus Ungkreaturer, 4 Søer, 11 Svin samt 2 Heste. Stuehuset er ca. 70 Aar gammelt men moderniseret og

**CHRISTENSEN, OVE, Gaardejer,**

Ørum pr. Hjallerup,  
er født i Hørby 9. 4. 1915. Forældre: Carl Frederik Christensen, Torslev, og Hustru Laura. Bedsteforældre: FF Niels Christensen. Ove Christensen er gift med Ruth f. Nielsen i Ørum 17. 10. 1923. Forældre: Niels (Boult) Nielsen, Ravnstrup, og Hustru Andrea. Bedsteforældre: FF Carl Aagaard. FM Karen Marie. MF Rasmus (Boult) Sørensen, der udvandrede til Amerika 1904, men vendte hjem 1911. MM Marianne. I Ægteskabet er 4 Børn: Elin 28. 2. 1944, Niels Carl 15. 3. 1947, Flemming 27. 1. 1949, Marianne 24. 11. 1955. Ove Chri-

stensen overtog i 1952 Ejendommen Matr. Nr. 11 efter Magnus Dam, der havde overtaget den efter Viggo Sørensen, der havde købt den af Jens (Højen) Petersen. Ejendommen er oprettet for ca. 75 Aar siden. Arealet er 19 Tdr. Land og normal Besætning 5 Køer, 10 Ungkreaturer, 8 Søer, 60 Grise. Der benyttes Traktor og alm. Maskiner. Ove Christensen har i en Periode været i Bestyrelsen for Husmandsforeningen og Fru Christensen er i Bestyrelsen for Husmoderforeningen. Ejds. 16.000 Kr.

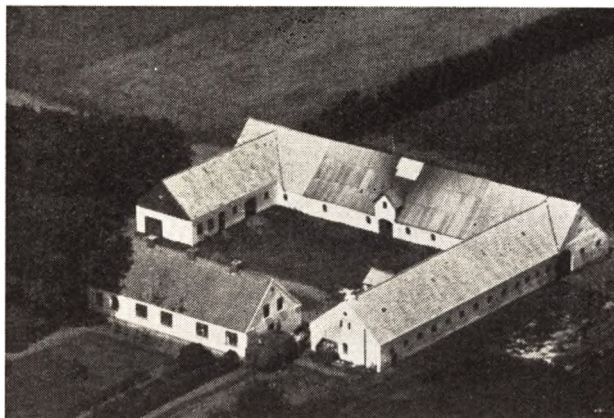

**CHRISTENSEN, VERNER**, Gaardejer, »Nygaard«, Ørum Vestermark, Hjallerup, er født i Hallund 19. 7. 1919. Forældre: Søren Christensen og Hustru Johanne f. Nielsen. Verner Christensen er gift med Sine f. Sørensen i »Nygaard« 21. 10. 1928. Forældre: Valdemar Sørensen og Hustru Marie. I Ægteskabet er 2 Børn: Leo 9. 12. 1949 og Hanne Marie 21. 2. 1952. Verner Christensen overtog i 1948 Gaarden Matr. Nr. 7c m. fl. efter sin Svigermor, der havde drevet den nogle Aar efter sin Mands Død. Christensens Svigerfar havde overtaget Gaarden ca. 1925. Arealet er 56 Tdr. Land og normal Besætning 15 Køer plus Ungkreaturer, 4 Søer, 40 Svin samt 1 Hest og Traktor. Kostalden er opført 1906, Vesterhus, Garage og Lade er ældre, og Stuehuset er ca. 50 Aar gammelt, men alle Bygninger er blevet paalagt fast Tag. Ejds. 40.000 Kr.



**CHRISTIANSEN, JENS P.**, Gaardejer, Sdr. Ravnstrup, Hjallerup, er født i Hellevad 8. 9. 1917. Forældre: Jens Haven

Christiansen og Hustru Kristine f. Knudsen. Jens P. Christiansen er gift med Olga f. Vejrum i Dronninglund 25. 4. 1922. Forældre: Martin Vejrum og Hustru Mine f. Fjeldgaard. I Ægteskabet er 2 Børn: Jens Haven 27. 4. 1946 og Doris 24. 5. 1949. Jens P. Christiansen overtog 1. 11. 1946 Gaarden Matr. Nr. 1a efter sin Mor, der havde drevet den siden sin Mands Død 1929. Christiansens Far overtog Gaarden 14. 11. 1917. Arealet er 24 Tdr. Land og normal Besætning 8 Køer plus Ungkreaturer, 3 Søer, 20 Svin og 2 Heste. Laden er opført 1954, Kostalden ca. 1936, Stuehuset ca. 1896 men siden i 1948 blevet moderniseret og paalagt fast Tag. Christiansen har i 1951 inst. El Lys og i 1954 El Kraft. Ejds. 21.000 Kr.

**DAMSGAARD, CHR.**, Gaardejer, »Damsgaard«, Ørum, Brønderslev, er født samme Sted 19. 2. 1918. Forældre: Thomas Damsgaard Thomsen og Hustru Katrine f. Christensen. Chr. Damsgaard er gift med Sine f. Nielsen i Ørum 10. 3. 1930. Forældre: Niels Nielsen Raagaard og Hustru Marie. I Ægteskabet er 1 Barn: Kasper 27. 3. 1954. Chr. Damsgaard overtog i 1951 Gaarden Matr. Nr. 16a efter sin Far, der havde ejet den mange Aar. Arealet er 100 Tdr. Land og normal Besætning 40 Køer plus Ungkreaturer, 20 Søer, 100 Svin, 1 Hest og Traktor. Stuehuset er ca. 100 Aar gammelt, men siden moderniseret, Kostalden opført 1929. Ejds. 75.000 Kr.

**HALD, EJVIND**, Landmand, Ravnstrup, Hjallerup, er født i Ørum 3. 10. 1911. Forældre: Søren Hald og Hustru Agnes f. Pedersen. Ejvind Hald er gift med Louise f. Christensen i Ørum 29. 5. 1913. Forældre: Chr. P. Christensen og Hustru Johanne. I Ægteskabet 10 Børn: Svend, Tove, Kamma, Edith, Gunnar, Knud, Helge, Magna, Gudrun og Egon. Ejvind Hald købte i 1933 Ejendommen Matr. Nr. 27x af Ove Ovesen, der kun havde ejet den i 1/2 Aar og overtaget den efter Johs. Jespersen, der havde opført den og boet her gennem mange Aar. Arealet er 8 Tdr. Land og normal Besætning 4 Køer plus Opdræt, 1 So, 6 Svin, 1 Hest. For Tiden er Jorden forpagtet ud og der er ingen Besætning. Bygningerne er opført ca. 1900, men siden blevet moderniserede, bl. a. er der bygget ny Lade 1943.

**HALD, SØREN**, Gaardejer, »Aakær«, Ravnstrup, Hjallerup, er født i Dronninglund 24. 4. 1886. Forældre: Chr. Hald og Hustru Jensine f. Pedersen. Søren Hald var gift med Agnes f. Pedersen i Voer 22. 12. 1875 og død 1953. I Ægteskabet er 3 Børn: Kamma, Ejvind og Juul. Søren Hald købte i 1911 Gaarden Matr. Nr. 27s m. fl. af Jens D. Nielsen, der havde ejet den i nogle Aar, og det er en af de første Statsejendomme som er opført i Sognet. Arealet var ved Overtagelsen ca. 5 Tdr. Land, men siden er der tilkøbt 3 Gange, saa Arealet i Dag er 20 Tdr. Land, hvoraf Hald har opdyrket det meste, hvoraf en Del med Spade. Det meste af Jorden laa hen som Tørvegrave, men det er blevet baade merglet og drænet. De første Aar gik Hald tillige ud paa Arbejde og tjente kun 1 Krone om Dagen. Senere blev han indkaldt til Soldat og var i 3 Aar ved Dragonerne i Randers. Normal Besætning er 7 Køer plus Opdræt, 7 Svin og 2 Heste. Hald har opført de fleste af Bygningerne samt anlagt Have. I 1926 modtog Hald Medalje for Landboflid. Hald har gennem 26 Aar været Formand for Husmandsforeningen samt Dronninglund Herreds Planteavlforening. Ejds. 18.500 Kr.

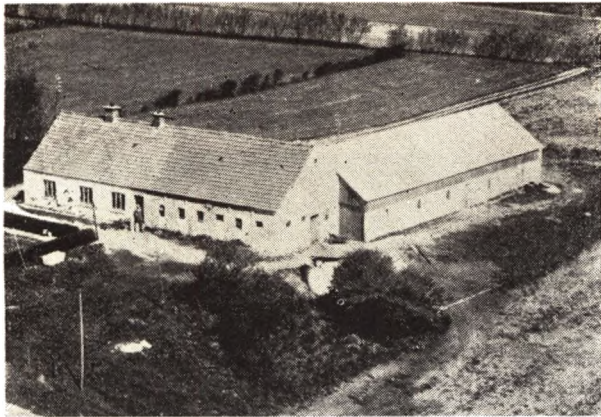

**HENRIKSEN, HENRY, Landmand,**  
Ørum Østermark, Hjallerup,

er født i Brønderslev 26. 1. 1893. Forældre: Per Henriksen og Hustru Marie f. Simesen. Henry Henriksen er gift med Kristine f. Sørensen i Voer 15. 7. 1911. Forældre: Carl Sørensen og Hustru Charlotte f. Sørensen. I Ægteskabet er 2 Børn: Egon Per 20. 8. 1946 og Esther Marie 31. 3. 1950. Henry Henriksen købte i 1927 Ejendommen Matr. Nr. 22a af Jens Anthon Sørensen med et Areal paa 22 Tdr. Land. Normal Besætning er 10 Køer plus Ungkreaturer, 2 Søer, 8 Svin, 1 Hest og Traktor. Stuehuset er ca. 45 Aar gammelt, Kostalden samme Alder, Laden opført 1936 og Maskinhuset 1954. Ejds. 15.000 Kr. Før Hald overtog Ejendommen her ejede han en Gaard i Ajstrup paa 46 Tdr. Land i ca. 3 Aar.

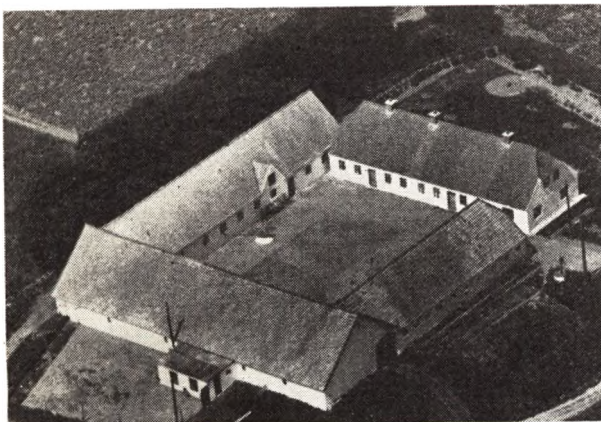

**JAKOBSEN, JØRGEN, Gaardejer,**  
Ørum, Hjallerup,

er født i Ørum 27. 9. 1882. Forældre: Knud Jakobsen, Ørum, og Hustru Katrine. Bedsteforældre: FF Jakob Knudsen, Biersted. FM Ane Johanne. Jørgen Jakobsen er gift med Thomine f. Jensen 18. 12. 1890. Forældre: Gdr. Peter Jensen, Dronninglund, og Hustru Jørgine. I Ægteskabet er 6 Børn: Gerda 9. 9. 1913, Aage 4. 1. 1915, Johanne 14. 10. 1917, Knud 27. 3. 1918, Peter 30. 12. 1922 og Inga 29. 7. 1926. Jørgen Jakobsen overtog i 1911 Gaarden Matr. Nr. 6a efter sin Far, og den har siden 1838 været i Slægtens Eje og er Fæstegaard fra »Nørre Ravnstrup«. Arealet er 58 Tdr. Land og normal Besætning er 14 Køer, 20 Ungkreaturer, 3 Søer, 34 Grise, 4 Heste samt alle moderne Maskiner.

Kostalden er ombygget 1920 og Stuehuset opført ca. 1866. Jørgen Jakobsen har i 17 Aar været Medlem af Ørum-Hellevad Sogneraad og gennem 25 Aar i Tilsynsraadet foruden flere andre Tillidshverv. Ejds. 43.000 Kr.

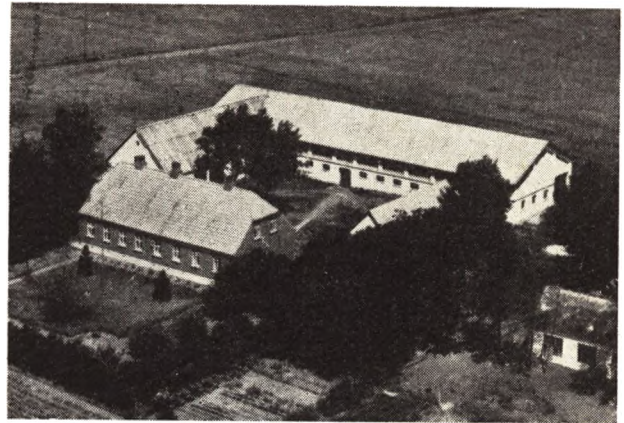

**JAKOBSEN, PETER, Gaardejer, »Ny Glinvad«,**  
Hjallerup,

er født i Skivum 13. 4. 1899. Forældre: Anders Jakobsen og Hustru Larsine Kristine f. Christensdatter. Peter Jakobsen er gift med Edith Lilly f. Sørensen i Helsum 29. 11. 1914. Forældre: Peder Sørensen og Hustru Kirstine f. Jensen. I Ægteskabet er 6 Børn: Mathilde 21. 1. 1940, Else 4. 10. 1942, Birthe 7. 5. 1943, Mogens og Magda 2. 8. 1945 og Karen Mette 12. 1. 1951. Peter Jakobsen købte i 1942 Gaarden Matr. Nr. 3a m. fl. af Handelsmand Morten Jensen, der havde ejet den ca. 2 Aar. Michaelsen har boet her gennem en lang Aarrække. Arealet er 53 Tdr. Land og normal Besætning 15 Køer, 18 Ungkreaturer, 50 Svin, 1 Hest og Traktor. Kostald og Lade er opført 1910, Vognport og Stald 1926, Stuehus 1899 og Høsehus 1943. Ejds. 40.000 Kr. Før Jakobsen overtog Gaarden her ejede han i ca. 14 Aar »Hjortensgaard« i Allerup paa 50 Tdr. Land, denne ejes nu af Oskar Larsen. Peter Jakobsen har siden 1952 været Medlem af Sogneraadet.

**JENSEN, AGDRUP, Gaardejer, »Tækkegaarden«,**  
Ravnstrup,

er født i Ravnstrup 22. 6. 1914. Forældre: Gdr. Mandrup Jensen, Dronninglund, og Hustru Petrine. Bedsteforældre: FF Jens Christensen. FM Marie. Agdrup Jensen er gift med Edna f. Christensen. Forældre: Carl Frederik Christensen, Torslev, og Hustru Laura. I Ægteskabet er 3 Børn: Jens Mandrup 23. 4. 1945, Hans Jørgen 17. 3. 1948 og Frode 16. 7. 1950. Agdrup Jensen købte i 1944 Gaarden af sin Far, der havde ejet den siden 1907. Gaarden Matr. Nr. 5a er en gammel Slægtsgaard. Arealet er 60 Tdr. Land og normal Besætning 16 Køer, 16 Ungkreaturer, 8 Søer, 30 Svin, 2 Heste samt Traktor med alle Redskaber og Maskiner. Stuehuset er opført 1905, og de øvrige Bygninger 1917.

**JENSEN, ANDERS LARSEN, Proprietær,**  
»V. Kragheden«, Sulsted,

er født i Dronninglund 15. 4. 1879. Forældre: Villads Chr. Jensen født i Salling og Hustru Maren f. Andersen. Anders L. Jensen er gift med Anna Julia f. Kraghede i Ørum 9. 4. 1894. Forældre: Jens Kraghede og Hustru Inger Katrine f. Nielsen. Anders Jensen købte i 1916 Gaarden Matr. Nr. 1a m. fl. af Thomas Larsen, der kun havde ejet den 1/2 Aar. Arealet er 185 Tdr. Ld.



og normal Besætning 50 Køer plus lign. Opdræt, 100 Svin, 2 Heste samt Traktor. Bygningerne er opført for ca. 75 Aar siden, men Jensen har lagt nyt Tag paa overalt samt sat Trempel paa. Anders Jensen har siden 1953 haft Gaarden forpagtet ud til Lykke Andersen. Før Jensen kom hertil ejede han ca. 4 Mdr. »Kristinebjerggaard« v. Fredericia. Jensen har været Med-ejer af »Sivaholm« og »Ny Ravnstrup«. Anders Jensen har gennem mange Aar opdrættet belgiske Heste og havde til Tider 35 Heste paa Gaarden. Jensen har ogsaa i kort Tid ejet »Karlslundskov« ved Hellum.

**JENSEN, HARALD**, Landmand, Aagaard Fælled, Hjallerup, er født i Dronninglund 29. 8. 1913. Forældre: Peter Jensen og Hustru Kristine f. Castenskjold. Harald Jensen er gift med Martine f. Carlsen i Ørum 26. 5. 1922. Forældre: Ole Carlsen og Hustru Margrethe f. Andersen. I Ægteskabet er 4 Børn: Ole 17. 12. 1941, Annelise 12. 11. 1943, Svend Erik 11. 7. 1946 og Grethe 26. 3. 1949. Harald Jensen overtog 28. 3. 1951 Ejendommen Matr. Nr. 27e 2bd m. fl. efter sin Svigerfar, der havde ejet den i 38 Aar. Arealet var i 1951 8 Tdr. Land, men hertil blev der i 1953 tilkøbt 1½ Td. Land. Normal Besætning er 4 Køer plus Opdræt, 25 Svin og 1 Hest. Bygningerne er opført 1905 paa nær Kostalden, som er bygget 1952 og Laden 1955. Stuehuset blev i 1952 moderniseret og udvidet. Ejdsks. 8000 Kr.



**JENSEN, JENS**, Landmand, »Brønden«, Ørum, Hjallerup, er født samme Sted 18. 5. 1901. Forældre: Søren Jensen og Hustru Maren f. Jensen. Jens Jensen overtog

i 1935 Ejendommen Matr. Nr. 25a efter sin Far, der havde ejet den siden ca. 1896. Arealet er 6,2 ha og normal Besætning 4 Køer, 3 Kalve, 8 Svin og 1 Hest. Stuehuset er opført ca. 1900, Kostalden ældre, men her er siden paalagt nyt Tag.

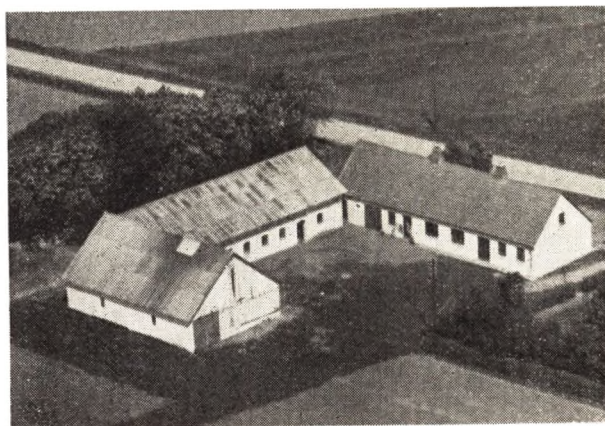

**JENSEN, JENS PETER**, Gaardejer, »Stenslund«, Ørum, Hjallerup, er født i Hadsund 12. 10. 1905. Forældre: Peder Jensen, Ørum, og Hustru Marie Mathilde. Bedsteforældre: FF Arbm. Jens Peter Jensen. MF Niels Jensen (Mørk), Ørum. MM Else Marie. Jens Peter Jensen er gift med Erna f. Nielsen i Ørum 16. 10. 1917. Forældre: Murer Chr. Peter Nielsen, Hellevad, og Hustru Maren f. i Dronninglund. Bedsteforældre: FF Jens Peter Nielsen, Hellevad. FM Marie. MF Jens Peter Jensen. MM Elise. I Ægteskabet er 3 Børn: Per 23. 4. 1945, Lis 24. 1. 1947 og Jonna 8. 6. 1955. Jens P. Jensen overtog i 1949 Ejendommen Matr. Nr. 14f efter Otto Sørensen, der havde ejet den i 42 Aar og overtaget den efter sin Far. Arealet er 23 Tdr. Land og normal Besætning er 8 Køer, 8 Ungkreaturer, 3 Søer, 15 Svin, 2 Heste samt alle moderne Maskiner. Jensen har i 1934 tilbygget Laden samt paalagt nyt Tag og moderniseret. Ejdsks. 17.000 Kr.

**JENSEN, JØRGEN**, Gaardejer, »Ny Skarvad«, Ajstrup, Sulsted, er født i Serritslev 11. 11. 1929. Forældre: Almann Jensen og Hustru Amanda f. Jørgensen. Jørgen Jensen er gift med Marie f. Madsen i Stenum 5. 8. 1930. Forældre: Mads Madsen og Hustru Norma f. Ditz. I Ægteskabet er 1 Barn: Kurt 8. 2. 1956. Jørgen Jensen købte i 1954 Jorden Matr. Nr. 5d og opførte Bygningerne samme Aar. Arealet er 10 ha og normal Besætning 8 Køer plus Ungkreaturer, 7 Søer samt Smaagrise og 2 Heste. Ejdsks. 24.000 Kr. Jorden blev udstykket fra »Skarvadhushus«.

**JENSEN, NIELS**, Gaardejer, Ørum Vestermark, Hjallerup, er født i Hadsund 16. 4. 1910. Forældre: Peder Jensen og Hustru Marie Mathilde f. Jensen. Niels Jensen er gift med Edith Johanne f. Holdensen i Ø. Sundby 7. 6. 1910. Forældre: Simon Holdensen og Hustru Sine f. Dahl. I Ægteskabet er 3 Børn: Betty Marie 11. 1. 1931, Inga 16. 5. 1935 og Simon Holdensen 14. 7. 1946. Niels Jensen overtog i 1938 Gaarden Matr. Nr. 18c efter sin Far, der havde ejet den siden 1912. Arealet er 10 Tdr. Land og normal Besætning er 5 Køer plus Ungkreaturer, 2 Søer, 10 Svin og 1 Hest. Bygningerne er opført for ca. 50 Aar siden, men siden blevet moderniserede.

Ejds. 10.500 Kr. Niels Jensen har gennem 2 Perioder været Medlem af Sogneraadet og er det stadig. Før Jensen overtog Ejendommen har ejede han i 5 Aar en Ejendom paa 8 Tdr. Land paa Kragheden, og denne ejes nu af Georg Skipper.

**JENSEN, NIELS SORT, Gdr., »Haabet«, Ørum, Sønderholm, Hjallerup,**  
er født i Hellevad 28. 11. 1901. Forældre: Niels Peter Jensen og Hustru Ane Thomine Mette Marie f. Christensen. Niels Sort Jensen er gift med Anna Marie f. Nielsen i Brønderslev 21. 12. 1902. Forældre: Jens Nielsen og Hustru Sørine Kirstine. I Ægteskabet er 3 Børn: Rigmor 30. 1. 1923, Arne Leo 18. 1. 1925, Reinart Sort 1. 11. 1933. Niels Sort Jensen købte i 1949 Gaarden Matr. Nr. 6a m. fl. af Johs. Christensen, der havde ejet den i 3 Aar og overtaget den efter Starcke. Arealet er 38 Tdr. Land og normal Besætning 14 Køer plus Ungkreaturer, 3 Søer, 30 Svin samt Traktor. Stuehus og Lade er opført 1888, øvrige Bygninger 1924, dog er der blevet lagt fast Tag paa alle Bygninger siden. Ejds. 35.000 Kr. Tidligere har Jensen gennem ca. 15 Aar ejet »Fremtidshaab« i Hellevad Sogn med et Areal paa 27 Tdr. Land og denne ejes nu af Mandrup Mejlsted.

**JENSEN, THYRA, Gaardejerske,**  
Sdr. Ravnstrup Hede, Hjallerup,  
er født i Ørum 12. 9. 1897. Forældre: Peter Jensen og Hustru Maren f. Nielsen. Thyra Jensens Søster er Johanne f. i Ørum 4. 9. 1900. Søstrene Jensen overtog i 1950 Gaarden efter deres Mor, der havde ejet den ca. 50 Aar og overtaget den efter sin Far. Arealet er 20 Tdr. Land og normal Besætning er 8 Køer plus Opdræt, 6 Søer, Smaagrise og 2 Heste. Stuehuset er gammelt, men gennem Tiden blevet moderniseret og belagt med fast Tag, Udbygningerne opført 1954-55.



**JESPERGAARD, ANDERS, Landmand,**  
»Ørumlund«, Hjallerup,  
er født i Dorf 26. 2. 1893. Forældre: Gdr. Søren Chr. Pedersen, »Jespersgaard«, og Hustru Karen Marie f. Nielsen. Anders Jespersgaard er gift med Ane Marie f. Jensen i Serritslev 26. 1. 1890. Forældre: Jens Chr. Jensen (Terp) og Hustru Dorthea f. Sørensdatter. I Ægteskabet er 8 Børn: Thyra, Gerhardt, Karen, Erling, Jens Juul, Ella, Frilev og Villy. Anders Jespersgaard købte i 1924 Ejendommen Matr. Nr. 23a af Hermann Jensen, der havde ejet den i 6 Aar. Arealet er 13½ Td. Land og normal Besætning er 5 Køer plus Ungkreaturer, 2 Søer, 6 Svin og 2 Heste. Bygningerne er

opført for ca. 40 Aar siden, dog har Jespersgaard lagt fast Tag paa overalt. Ejds. 11.500 Kr. Jespersgaard har frasolgt en Eng paa 2½ Td. Land.

**JESPERGAARD, ERLING, Gdr.,**  
Ørum Vestermark, Hjallerup,  
er født i Helligum 21. 9. 1922. Forældre: Anders Jespersgaard og Hustru Ane Marie f. Jensen. Erling Jespersgaard er gift med Ella f. Jakobsen i Ørum 27. 8. 1922. Forældre: Jakob Jakobsen og Hustru Noline f. Pedersen. I Ægteskabet er 3 Børn: Sonja 29. 6. 1944, Nancy 4. 2. 1948 og Carsten 2. 12. 1954. Erling Jespersgaard købte i 1954 Ejendommen Matr. Nr. 15r m. fl. af Otto Andreasen, der havde ejet den 35 Aar. Arealet er 21 Tdr. Land og normal Besætning 7 Køer plus Ungkreaturer, 4 Søer, 30 Smaagrise og 2 Heste. Stuehus og Lade er ca. 100 Aar gamle, men siden blevet moderniserede, mens Kostalden blev opført for ca. 40 Aar siden. Ejds. 17.000 Kr. Tidligere ejede Jespersgaard et Hus i Ørum »Granly« gennem 8 Aar, men solgte den til Otto Andreasen.

**JØRGENSEN, PETER, Landmand,**  
Ørum Mose, Hjallerup,  
er født i Ørum 5. 12. 1899. Forældre: Chr. Jørgensen og Hustru Johanne Hansine f. Nielsen. Peter Jørgensen er gift med Anna Marie f. Hansen i Horsens-Hammer 18. 5. 1912. Forældre: Søren P. Nielsen og Hustru Hansine f. Hansen. I Ægteskabet er 6 Børn: Chr. 31. 5. 1921, Svend Hildgaard 6. 4. 1923, Carl Marinus 12. 1. 1925, Kaalund Johan 25. 9. 1928, Gert 16. 7. 1939 og Edith Hansine 18. 6. 1935. Peter Jørgensen købte i 1921 Ejendommen Matr. Nr. 21a m. fl. af Marius Christensen, der kun havde ejet den et Aar og overtaget den efter Jens Aagaard, der var Ejer af den i mange Aar. Arealet er 6 Tdr. Land og normal Besætning 3 Køer plus Opdræt, 1 So, 11 Grise og 1 Hest. Stuehuset er ca. 100 Aar gammelt, men det har Jørgensen lagt fast Tag paa, Lade og Kostald er opført 1922. Ejds. 8000 Kr. Da Jørgensen overtog Ejendommen var der kun et Areal paa 2½ Td. Land, men Resten blev tilkøbt i 1935.

**KALLESEN, AKSEL, Gaardejer,**  
Ørum Sønderhede, Hjallerup,  
er født i Lindholm 5. 3. 1907. Forældre: Vilhelm Kallelsen og Hustru Marie f. Nielsen. Aksel Kallelsen er gift med Sigrid f. Christiansen i Ørum 20. 7. 1917. Forældre: Søren Christensen og Hustru Johanne. I Ægteskabet er 2 Børn: Lillian 23. 12. 1946 og Joan 29. 3. 1952. Aksel Kallelsen købte i 1942 Ejendommen Matr. Nr. 27i af Franklin Pedersen Bach, der kun havde ejet den i ca. 2 Aar. Arealet er 17 Tdr. Land og normal Besætning 6 Køer plus Ungkreaturer, 4 Søer plus Smaagrise samt Traktor. Bygningerne er opført for ca. 35 Aar siden, dog er Stuehuset siden moderniseret. Før Overtagelsen af Ejendommen her ejede Kallelsen sit Fødehjem i Lindholm paa 29 Tdr. Land.

**KINNBERG, RASMUS, Landmand, »Hedebo«,**  
Ørum Sønderhede, Hjallerup,  
er født i Ørum 27. 5. 1905. Forældre: Carl Kinnberg og Hustru Katrine f. Sørensen. Rasmus Kinnberg er gift med Nielsine f. Sørensen i Visborg 10. 3. 1896. Forældre: Kristoffer Sørensen og Hustru Karen f. Nielsen. Rasmus Kinnberg overtog i 1945 Ejendommen Matr. Nr. 16 m. fl. efter sin Far, der havde ejet den siden 1906, da han opførte den. Arealet er 11 Tdr. Ld.



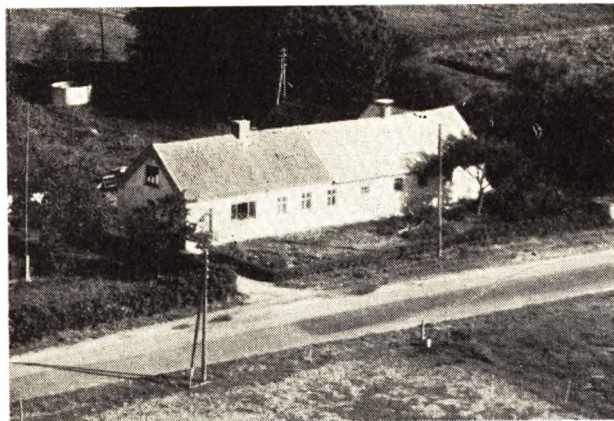

og normal Besætning 5 Køer plus Opdræt, 7 Svin og 1 Hest. Bygningerne der er opført 1906 er siden blevet tilbygget i 1914 og Kostalden moderniseret i 1955. Ejds. 13.500 Kr.

**KRISTENSEN, JENS, Gaardejer,**  
Korsvejen, Ravnstrup,

er født i Ørum 3. 9. 1875. Forældre: Niels Johan Kristensen, Ørum, og Hustru Else Marie. Bedsteforældre: FF Chresten Nielsen, Landmand i Ørum. FM Ane. MF Bygmester Michael Jakobsen, Ørum. MM Ane Sophie. Jens Kristensen er gift med Mathilde Marie f. Larsen i Røgildhede 4. 4. 1881, død 1952. Forældre: Gdr. Peter Larsen, Thorup Hedegaard, og Hustru Helline. I Ægteskabet er 1 Barn: Else Marie 6. 4. 1905. Jens Kristensen købte i 1913 Ejendommen Matr. Nr. 28ac af Andr. Madsen. Ejendommen var dengang Statshus med kun 3 Tdr. Land, men siden er der tilkøbt mere Jord, saa Arealet i Dag er 24 Tdr. Land. Stuehuset er opført 1904, Lade opført 1931 og 1937 og Kostalden 1917. Normal Besætning 9 Køer, 9 Ungkreaturer, 3 Søer, 12 Svin, 1 Hest samt Traktor med alle Nutidens Maskiner. Jens Kristensen har i 2 Perioder været Medlem af Hellevad-Ørum Sogneraad, Kirkeværge og gennem 30 Aar Maskinsynsmand.

**LARSEN, JENS, Landmand, »Skaghuset«,**  
Hjallerup,

er født i Albæk 12. 6. 1898. Forældre: Morten Larsen og Hustru Elsie f. Mortensen. Jens Larsen er gift med Alma f. Eriksen i Albæk 6. 7. 1906. Forældre: Jørgen Eriksen og Hustru Laurine f. Thomsen. I Ægteskabet er 1 Barn: Knud 28. 2. 1933. Jens Larsen købte i 1949 Ejendommen Matr. Nr. 11h m. fl. af Carl Pedersen, der havde ejet den i 22 Aar. Arealet er 7½ Td. Land og normal Besætning 2 Køer, 1 Kvie, 1 So og 3 Svin. Bygningerne er opført ca. 1900, men siden er der lagt fast Tag paa.

**LARSEN, MAGNUS, Landmand,**  
Ørum Sønderhede, Hjallerup,

er født i Ørum 16. 12. 1903. Forældre: Chr. Larsen og Hustru Johanne f. Nielsen. Magnus Larsen er gift med Rosa f. Nielsen i Vrejlev 20. 1. 1908. Forældre: Ingvard Nielsen og Hustru Kirstine f. Christensen. I Ægteskabet er 10 Børn: Niels Jørgen, Simon, Ingrid, Elin, Grethe, Hanne, Kirstine, Mary, Mona og Carsten. Magnus Larsen købte i 1951 Ejendommen Matr. Nr. 27a m. fl. af Hans Christensen, der havde ejet den flere Aar. Arealet er 10 ha og normal Besætning er 5 Køer, 5 Ungkreaturer, 25 Søer og 1 Hest. Stuehuset er ca. 90 Aar gammelt, Kostald og Lade ca. 40 Aar gamle, men

alle er blevet paalagt fast Tag. Ejds. 19.000 Kr. Før Overtagelsen her ejede Larsen en Ejendom vest for Mejeriet i 6 Aar med et Areal paa 10 ha og tidligere igen 3 forskellige Ejendomme, 2 i Brønderslev og 1 i Ø. Brønderslev.



**LARSEN, MARIUS, Gaardejer,**

Ørum Vestermark, Hjallerup,  
er født i Hellevad 26. 7. 1909. Forældre: Hans P. Larsen og Hustru Marie f. Knudsen. Marius Larsen er gift med Valborg f. Kinnberg i Ørum 10. 11. 1910. Forældre: Carl Kinnberg og Hustru Katrine f. Sørensen. I Ægteskabet er 4 Børn: Egon 13. 11. 1939, Hans 21. 4. 1942, Bent 6. 5. 1947 og Bodil 6. 5. 1949. Marius Larsen købte i 1938 Ejendommen Matr. Nr. 17f af Niels M. Nielsen, der havde ejet den i en Aarrække. Arealet er 18 Tdr. Land og normal Besætning 8 Køer plus Ungkreaturer, ca. 20 Svin, 2 Søer og 1 Hest. Bygningerne er opført for ca. 50 Aar siden, men siden blevet moderniserede, Hønsehus, Tørve- og Vogndhus er opført 1949. Ejds. 18.000 Kr.

**LARSEN, OTTO, Gdr., Ørum Sønderhede,**  
Hjallerup,

er født i Ørum 1. 1. 1911. Forældre: Chr. Larsen og Hustru Johanne f. Nielsen. Otto Larsen er gift med Mary f. Christensen i Hørby 21. 3. 1912. Forældre: Carl Christensen og Hustru Laura f. Jensen. I Ægteskabet er 7 Børn: Gudrun 18. 5. 1931, Bodil 11. 8. 1934, Karen 8. 4. 1937, Else 25. 9. 1938, Bente 21. 1. 1940, Orla 8. 3. 1943 og Elmar 27. 10. 1949. Otto Larsen købte i 1943 Ejendommen Matr. Nr. 28m af Frederik Nielsen, der havde ejet den i 22 Aar. Arealet er 10,4 ha og normal Besætning er 6 Køer plus Ungkreaturer, 4 Søer, 15 Svin og 2 Heste. Stuehuset er ca. 65 Aar gammelt, men siden moderniseret, Laden opført 1941, og Stalden for ca. 40 Aar siden. Maskin-, Høse- og Tørvehus opført 1956. Ejds. 17.000. Tidligere ejede Larsen i 8 Aar sit Fødehjem paa Ørum Vestermark med et Areal paa 12 Tdr. Land. Denne ejes nu af Niels Pedersen.

**MØLLER, LAURITS PETER, Gaardejer,**  
»Broen«, Ørum, Hjallerup,

er født i Asaa 11. 7. 1888. Forældre: Gdr. Johannes Møller, Flade, og Hustru Caroline. Bedsteforældre: MF Jakob Michaelsen, Ørum. MM Sine. Laurits Peter Møller var gift med Anna f. Christensen 7. 11. 1903 og død 18. 1. 1951. Forældre: Lmd. Chr. Christensen, Gettrup, Alsted, og Hustru Marie. I Ægteskabet er 2 Børn: Poul 5. 5. 1934 og Else Marie 13. 6. 1937. L. P. Møller overtog 1. 10. 1929 Ejendommen Matr. Nr. 15l m. fl. efter Peter Aagaard, der havde ejet den i 16 Aar.



Gaarden her har oprindeligt bestaaet af 2 Ejendomme og har været paa flere Hænder. Stuehuset er opført 1914, Kostald og Lade 1917, mens Maskinhuset er bygget senere. Normal Besætning er 13 Køer, 15 Ungkreaturer, 6 Søer, 25 Svin, 1 Hest samt Traktor med de dertil hørende Maskiner. L. P. Møller har i 12 Aar været Formand for Tyendeforligskommissionen samt Formand for Ravnstrup Mejeri. Ejds. 40.000 Kr.



Nielsen overtog i 1949 Gaarden Matr. Nr. 10c m. fl. efter sin Mor, der havde drevet den 8 Aar efter sin Mands Død. Niensens Far havde ejet Gaarden siden 1912. Arealet er 34 Tdr. Land og normal Besætning er 9 Køer, 12 Ungkreaturer, 2 Søer, 25 Svin og 2 Heste. Udbygningerne er opført 1913 efter Brand, mens Stuehuset blev bygget 1874, men dog siden er blevet moderniseret og belagt med fast Tag. Ejds. 27.000 Kr.

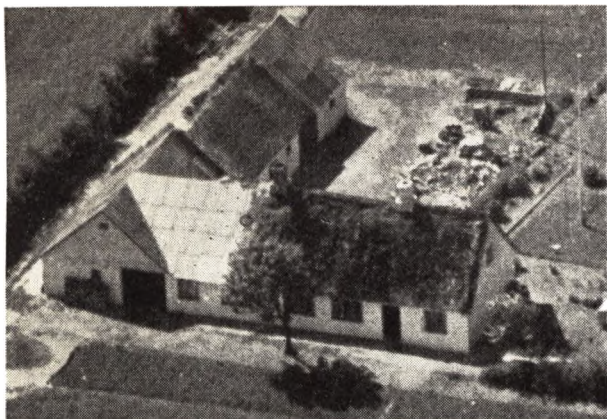

**NIELSEN, ANDERS**, Landmand, Ørum Sønderhede, Hjallerup, er født samme Sted 21. 3. 1897. Forældre: Jens Jørgen Nielsen og Hustru Marie f. Jonassen. Anders Nielsen overtog i 1945 Ejendommen Matr. Nr. 27f 27l efter sin Far, der havde ejet den ca. 60 Aar. Arealet er 5 Tdr. Land og normal Besætning 2 Køer plus Kalve, 1 So samt Svin og 1 Hest. Bygningerne er opført for ca. 125 Aar siden, men Nielsen har haft Ydermuren nede og ombygget det meste samt tilbygget 6 Alen til Stald og Lade. Ejds. 7000 Kr. Før Overtagelsen her opholdt Nielsen sig i 13½ Aar paa Lolland, deraf 8 Aar paa een Gaard.

**NIELSEN, ELLEMANN**, Gdr., Ørum Vestermark, Hjallerup, er født samme Sted 25. 7. 1916. Forældre: Niels Jensen Nielsen og Hustru Joh. Marie f. Pedersen. Ellemann Nielsen er gift med Kirstine f. Raasted i Dronninglund 12. 3. 1919. Forældre: Jens Raasted og Hustru Karen Marie f. Nielsen. I Ægteskabet er 5 Børn: Niels Jørgen 10. 7. 1942, Karen Marie 25. 9. 1943, Hermann 21. 6. 1945, Hanne 6. 7. 1949 og Else 29. 5. 1954. Ellemann



**NIELSEN, JENS P.**, Gdr., »Grønslette«, Ørum Sønderhede, Hjallerup, er født i Dronninglund 12. 2. 1917. Forældre: Jakob Nielsen og Hustru Kristine f. Pedersen. Jens P. Nielsen er gift med Anna f. Meyumborg i Ginnerup 20. 4. 1915. Forældre: Henrik Meyumborg og Hustru Ella Kristine f. Christensen. I Ægteskabet er 2 Børn: Jakob 14. 10. 1943 og Ella 29. 3. 1945. Jens P. Nielsen købte i 1948 Ejendommen Matr. Nr. 4a m. fl. af Lars Kraghede, der havde ejet den i 27 Aar. Arealet er 17 Tdr. Land og normal Besætning er 6 Køer plus Ungkreaturer, 5 Søer, 30 Svin og 2 Heste. Bygningerne er opført 1905 paa nær Laden som er bygget 1941. Ejds. 18.000 Kr. Nielsen har tidligere i 3 Aar ejet den Ejendom som nu ejes af Holger Sørensen med et Areal paa 12 Tdr. Land.

**NIELSEN, MARTIN**, Landmand, Ørum Sønderhede, Hjallerup, er født i Fjerritslev 13. 7. 1899. Forældre: Jeppe Larsen og Hustru Noline f. Jørgensen. Martin Nielsen er gift med Sine f. Jørgensen i Hellevad 11. 12. 1899. Forældre: Jakob Jørgensen og Hustru Grethe. I Ægte-



skabet er 8 Børn: Astrid, Julia, Dhybra, Ingemann, Jenny, Alfred, Inger og Poul. Martin Nielsen købte i 1926 Gaarden Matr. Nr. 14 af Carl Larsen, der havde ejet den ca. 8 Aar. Arealet er 8½ Td. Land og normal Besætning 4 Køer, 1 Kvie, 2 Kalve, 3 Søer plus Svin og 1 Hest. Laden er opført 1953, mens Stuehuset er ca. 100 Aar gammelt, men siden moderniseret ligesom Kostalden. Ejds. 6000 Kr. Ved Overtagelsen var ca. 2 Tdr. Land af Jorden Hede, men det er nu opdyrket.

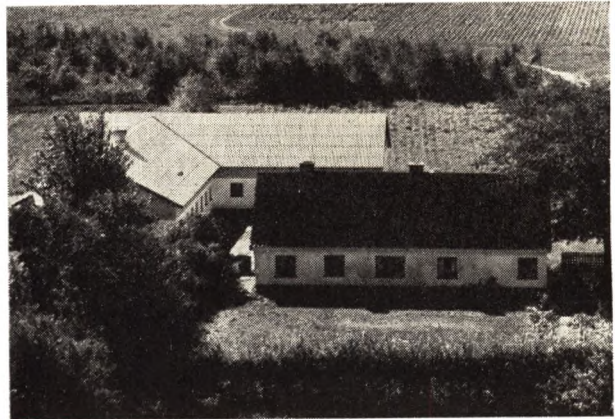

Anna f. Christensen. I Ægteskabet er 8 Børn: Grethe og Anne Lise 8. 8. 1939, Ingrid 30. 12 1940, Aase 31. 7. 1942, Ketty 5. 8. 1943, Peter 27. 12. 1944, Kirsten Marie 11. 5. 1946 og Hanne 5. 5. 1949. Niels Chr. Nielsen købte 15. 6. 1946 Gaarden Matr. Nr. 1b af Niels P. Christensen, der kun havde ejet den ½ Aar. Arealet er 42 Tdr. Land og normal Besætning er 12 Køer plus Ungkreaturer, 3 Søer, 20 Svin og 2 Heste. Stuehuset er ca. 60 Aar gammelt, men moderniseret og paalagt fast Tag, Udbygningerne er opført 1952 efter Brand. Ejds. 32.000 Kr. Ved Overtagelsen var der ingen Besætning. Nielsen har tidligere ejet en Ejendom i 13 Aar i Brønderslev med 11 Tdr. Land.



**NIELSEN, NIELS AAGAARD**, Gaardejer,  
Ørum Vestermark, Hjallerup,

er født samme Sted 15. 8. 1898. Forældre: Chr. Aa. Nielsen og Hustru Jensine f. Simesen. Niels Aagaard Nielsen er gift med Marie f. Sørensen i Ørum 23. 8. 1894 og død 1949. Forældre: Laurits Sørensen og Hustru Katrine. I Ægteskabet er 3 Børn: Laurits 7. 9. 1925, Sinne 10. 3. 1927 og Chr. 5. 5. 1928. Niels Aa. Nielsen overtog i 1924 Gaarden Matr. Nr. 14c efter sin Mor, der havde drevet den 4 Aar efter sin Mands Død. Nielsens Far overtog Gaarden 1895. Arealet er 34 Tdr. Land og normal Besætning er 12 Køer plus Ungkreaturer, 5 Søer, 50 Svin og 2 Heste. Stuehuset er opført 1902, men siden moderniseret, Stald og Lade 1916. Ejds. 27.000 Kr. I 1937 tilkøbte Nielsen 3½ Td. Land.

**NIELSEN, NIELS CHR.**, Gaardejer,  
Sdr. Ravnstrup, Hjallerup,

er født i Rubjerg 26. 3. 1909. Forældre: Søren Peter Nielsen og Hustru Mariane f. Nielsen. Niels Chr. Nielsen er gift med Karen Margrethe f. Nielsen i Seritslev 30. 7. 1912. Forældre: Bertil Nielsen og Hustru



**NIELSEN, NIELS CHR.**, Landmand,  
»Skeldal«, Hjallerup,

er født i Haldum 28. 1. 1913. Forældre: Niels P. Nielsen og Hustru Othilde Marie f. Fjordbak. Niels Chr. Nielsen er gift med Marie Mathilde f. Hansen i Vrejlev 21. 10. 1908. Forældre: Thomas P. Hansen og Hustru Thomine f. Andersen. I Ægteskabet er 6 Børn: Sonja 14. 11. 1937, Mary 25. 5. 1939, Niels Jørgen 1. 4. 1942, Minna 25. 8. 1943, Oda 4. 11. 1944 og Ingrid 4. 10. 1949. N. Chr. Nielsen købte i 1953 Ejendommen Matr. Nr. 21a af Knud Christensen, der havde ejet den 2 Aar. Alfred Pedersen har ejet Ejendommen i 10 Aar. Arealet er 17 Tdr. Land og normal Besætning er 6 Køer plus Opdræt, 1 So plus Svin og 2 Heste. Udbygningerne er opført 1936, og Stuehuset blev ombygget samme Tid. Ejds. 13.000 Kr. Før Overtagelsen har ejede Nielsen i 6 Aar en Ejendom i Vildmosen paa 18 Tdr. Land og før igen en Ejendom i Klæstrup i 9 Aar paa 7 Tdr. Land.

NIELSEN, OSKAR, Gdr., »Vester Glinvad«,  
Hjallerup,

er født samme Sted 5. 10. 1913. Forældre: Chr. Nielsen og Hustru Signe f. Christiansen. Oskar Nielsen er gift med Anna f. Nielsen i Dronninglund 31. 7. 1914. Forældre: Jens Frandsen og Hustru Johanne f. Olsen. I Ægteskabet er 2 Børn: Johs. 3. 4. 1932 og Birthe 3. 5. 1944. Oskar Nielsen overtog i 1943 Gaarden Matr. Nr. 1 efter Anthon Nielsen, der ejede den 1½ Aar. Tidligere har Oskar Niensens Far ejet Gaarden i 46 Aar. Arealet er 70 Tdr. Land og normal Besætning er 16 Køer, 25 Ungkreaturer, 7 Søer, 90 Svin, 4 Heste og Traktor. Udbygningerne er opført 1912, Stuehuset 1917. Oskar Nielsen har lagt fast Tag paa. Ejds. 44.000 Kr. Nielsen har tidligere ejet »Holdskovlund« ved Klokkeholm med 27 Tdr. Land gennem 8 Aar. Vester Glinvad var tidligere meget større, da der er udstykket herfra.

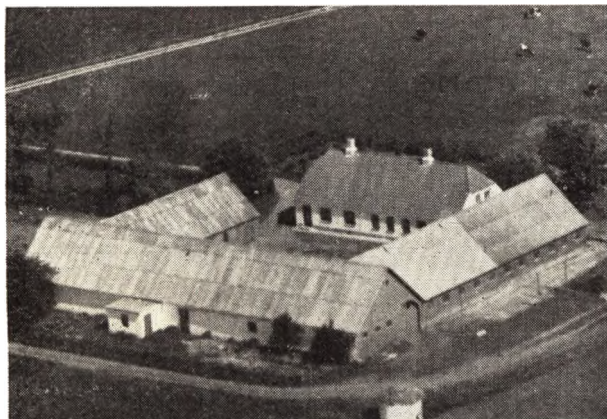

NIELSEN, OTTO, Gdr., »Sudergaard«,  
Ravnstrup, Hjallerup,

er født i Jerslev 1. 1. 1905. Forældre: Niels Nielsen (John), Jetsmark, og Hustru Bodil f. Thomsen. Otto Nielsen er gift med Elna Margrethe f. Jakobsen i Hal-lund 14. 9. 1908. Forældre: Jakob Jakobsen og Hustru Dorthea. I Ægteskabet er 3 Børn: Bodil Dorthea 18. 5. 1939, Jette Lisbeth 8. 2. 1949 og Niels Jørgen 10. 2. 1952. Otto Nielsen købte i 1935 Gaarden Matr. Nr. 1b af Anthon Nielsen, der havde ejet den 13 Aar og overtaget den efter Niels Sudergaard, som ejede den i 28 Aar. Arealet er 34 Tdr. Land og normal Besætning er 16 Køer, 14 Ungkreaturer, 7 Søer, 28 Svin, 1 Hest samt Traktor. Byningerne er opførte paa en Hedelod for mange Aar siden, men er siden blevet udvidede flere Gange. Nielsen har opført Halvdelen af Kostalden samt Maskinhuset 1956 og lagt fast Tag paa hvor der før var Straataag. Ejds. 28.000 Kr.

NIELSEN, PETER, Gdr., »Vester Ravnstrup«,  
Hjallerup,

er født samme Sted 25. 5. 1888. Forældre: Niels Chr. Nielsen og Hustru Johanne f. Jensen. Peter Nielsen er gift med Maren f. Christensen i Fræer 19. 3. 1896. Forældre: Jens Christensen og Hustru Sørine. I Ægteskabet er 8 Børn: Jens Chr., Svend Aage, Jenny Johanne, Hans, Knud Helmer, Møller, Helga og Magna. Peter Nielsen overtog i 1923 Gaarden Matr. Nr. 9f efter sin Far, der havde ejet den mange Aar og overtaget den efter sin Far. Arealet er 80 Tdr. Land og normal Besætning 50 Kreaturer, 50 Svin samt 2 Heste og Traktor. Stuehuset er ca. 60 Aar gammelt, Udbygningerne ca. 50 Aar og Kostalden 30 Aar. Ejds. 64.000 Kr.

NIELSEN, SVEND AAGE, Gdr., »Bouet«,  
Ørum, Hjallerup,

er født i Asaa 28. 2. 1916. Forældre: Jens Nielsen og Hustru Elise. Svend Aage Nielsen er gift med Inga f. Michaelsen i Ørum 15. 7. 1920. Forældre: Jens Michael-sen og Hustru Anna f. Nielsen. I Ægteskabet er 4 Børn: Gudrun Høygaard 19. 8. 1945, Hans Chr. Høygaard 1. 7. 1947, Else Høygaard 12. 1. 1950 og Erling Høygaard 8. 10. 1951. Svend Aage Nielsen købte i 1948 Ejendommen Matr. Nr. 27b m. fl. af Jens P. Sørensen, der havde ejet den 30 Aar. Arealet er 15 Tdr. Land og normal Besætning er 7 Køer plus Ungkreaturer, 4 Søer plus Smaagrise og 1 Hest. Bygningerne er opført 1914 og 1916. Nielsen har tidligere været Forvalter paa større Gaarde paa Øerne.

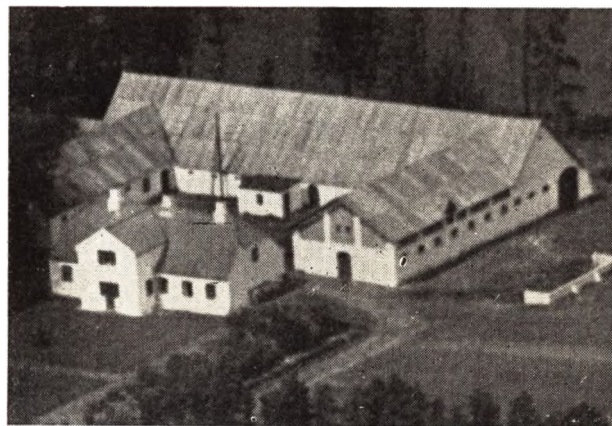

PEDERSEN, AGNES, Gaardejerske, Enkefru,  
Ørum Vestermark, Hjallerup,

er født samme Sted 21. 8. 1895. Forældre: Chr. Mad-sen og Hustru Kristine f. Andersen. Agnes Pedersen var gift med Niels Pedersen f. i Dronninglund 7. 9. 1894 og død 1932. Forældre: Chr. Pedersen og Hustru Sigrid f. Sørensen. I Ægteskabet er 3 Børn: Marius 11. 2. 1923, Chr. 17. 6. 1924 og Gunnar 14. 2. 1928. Agnes Pedersen overtog Gaarden efter sin Mands Død, og han havde da drevet den i 2 Aar, da han i 1930 overtog den efter Fru Pedersens Forældre, som havde haft den siden 1894. Pedersen var 10 Aar før han overtog Gaarden Bestyrer af den. Arealet er 32 Tdr. Land og normal Besætning 10 Køer plus Ungkreaturer, 3 Søer, 20 Svin og 2 Heste. Stuehuset er ca. 60 Aar gammelt, men siden blevet moderniseret mens Udhusene er bygget for ca. 40 Aar siden. Fru Pedersen havde de første 7 Aar efter sin Mand Død Bestyrer, men Sønnen Marius har siden han var 18 Aar forestaaet Gaar-dens Drift. Fru Pedersens Far købte Gaarden i 1894, da Jorden kun delvis var opdyrket. Matr. Nr. 12a.

PEDERSEN, CHR., Lmd., Ørum Sønderhede,  
Hjallerup,

er født i Ørum 17. 6. 1924. Forældre: Niels Pedersen og Hustru Agnes Marie f. Madsen. Chr. Pedersen er gift med Ingeborg Mathilde f. Christensen i Dronning-lund 29. 9. 1924. Forældre: Søren Andersen og Hustru Agnes Kristine f. Sørensen. I Ægteskabet er 2 Børn: Birthe 16. 10. 1952 og Niels 24. 7. 1954. Chr. Pedersen købte i 1953 Ejendommen Matr. Nr. 18 m. fl. af Carl Larsen, der havde ejet den 6 Aar. Arealet er 10 Tdr. Land og normal Besætning er 4 Køer plus Ungkreatu-rer, 1 So, 14 Svin og 1 Hest. Bygningerne er opført for ca. 50 Aar siden men siden restaurerede. Ejds. 12.500

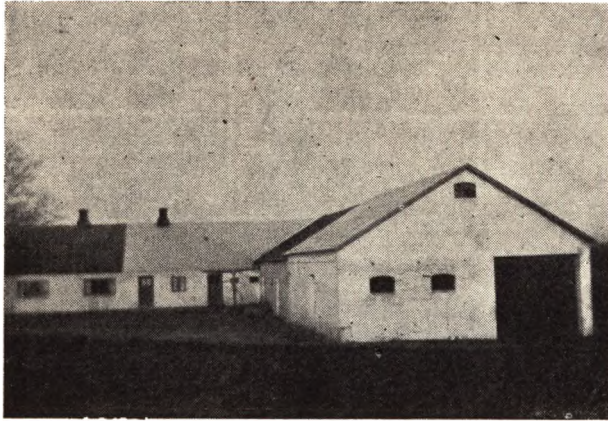

**PEDERSEN, HERMANN, Gdr., »Aamosehøj«,**  
 Ørum Vestermark, Hjallerup,  
 er født samme Sted 8. 5. 1921. Forældre: Peter Søb Pedersen f. i Ørum 16. 7. 1881 og Hustru Oline Agathe f. Christensen. Hermann Pedersen er gift med Inga Marie f. Jensen i Hellevad 1. 6. 1923. Forældre: Otto Jensen og Hustru Vilda f. Christiansen. I Ægteskabet er 1 Barn: Britta Søb 3. 5. 1948. Hermann Pedersen overtog i 1948 Ejendommen Matr. Nr. 15p m. fl. efter sin Far, der havde ejet den siden 1911 og overtaget den efter sin Svigermor. Arealet er 15 Tdr. Land og normal Besætning 6 Køer plus Ungkreaturer, 12 Svin og 1 Hest. Bygningerne er opført af flere Gange, sidste i 1955 da ogsaa Stuehuset blev moderniseret. Da Pedersens Far overtog Ejendommen var der kun et Areal paa 5 Tdr. Land, men der er flere Gange tilkøbt, sidst 1938. En Del af Jorden var Hede, men det blev hurtigt opdyrket. Ejds. 12.000 Kr.

**PEDERSEN, HJALMAR, Lmd., Ørum Sønderhede,**  
 Hjallerup,  
 er født i Hellevad 30. 8. 1915. Forældre: Jens Chr. Pedersen og Hustru Maren f. Christensen. Hjalmar Pedersen er gift med Karen f. Petersen i Hallund 4. 10. 1926. Forældre: Frederik Carl Chr. Petersen og Hustru Bergine f. Hansen. I Ægteskabet er 3 Børn: Lillian 1. 12. 1951, Lisbeth 25. 1. 1953 og Erik 28. 2. 1955. Hjalmar Pedersen overtog i 1953 Ejendommen Matr. Nr. 28c m. fl. efter sin Far, der havde ejet den i 36 Aar. Arealet er 13 Tdr. Land og normal Besætning 4 Køer, 1 Kvie plus Kalve, 2 Søer, 3—5 Svin og 1 Hest. Laden er opført 1939, Stuehus og Stald er ca. 50 Aar gamle men siden moderniserede og belagt med fast Tag. Tørve- og Høsehuse blev bygget 1951. Ejds. 14.000 Kr. Hjalmar Pedersen har tidligere i 2 Aar ejet et Hus i Hjallerup.

**PEDERSEN, OLE CHR., Lmd., Ørum Mose,**  
 Hjallerup,  
 er født i Ø. Brønderslev 16. 5. 1891. Forældre: Peder Chr. Olsen og Hustru Kristine f. Nielsen. Ole Chr. Pedersen er gift med Ellen f. Nielsen i Ørum 15. 1. 1895. Forældre: Jens Jørgen Nielsen og Hustru Marie f. Jonasen. I Ægteskabet er 8 Børn: Sigurd, Chr., Børge, Frits, Knud Helmer, Poul Møller, Niels Erik og Svend Aage. Ole Chr. Pedersen købte i 1920 Ejendommen Matr. Nr. 30k og 30l af Hans Bach, der havde ejet den 35 Aar. Arealet er 10½ Td. Land og normal Besætning er 4 Køer, 1 Kvie plus Kalve, 2 Søer samt Svin og 1 Hest. Laden er opført 1924, mens de øvrige Bygninger er ældre. Ved Overtagelsen var der 5½ Td. Land, men siden er Resten tilkøbt, hvoraf Pedersen har faaet opdyrket Halvdelen, der er blevet baade merglet og dræ-



net. Ved Overtagelsen var ogsaa Lergulv i Køkken og Soveværelse, men det har Pedersen faaet moderniseret samt isat nye Vinduer og paalagt nyt Tag.



**RASMUSSEN, JENS, Gdr., »Enghøj«,**  
 Ørum, Hjallerup,  
 er født i Hellevad 20. 8. 1908. Forældre: Vilhelm Rasmussen og Hustru Marie Kristine f. Andersen. Jens Rasmussen er gift med Edith f. Pedersen i Horsens-Hammer 29. 12. 1922. Forældre: Jens Pedersen og Hustru Anine f. Pedersen. Jens Rasmussen overtog i 1953 Ejendommen Matr. Nr. 30a m. fl. med et Areal paa 24 Tdr. Land. Normal Besætning er 8 Køer plus Ungkreaturer, 8 Søer, Smaagrise samt 2 Heste. Bygningerne er opført ca. 1900, men siden moderniserede og paalagt fast Tag. Ejds. 18.000 Kr. Rasmussen har i 6 Aar ejet »Lundager« med et Areal paa 12 Tdr. Land og der opførte Rasmussen selv ny Lade.

**SANDER, S. DYBRO, Proprietær,**  
 »Sdr. Ravnstrup«, Hjallerup,  
 er født samme Sted 25. 7. 1919. Forældre: Niels Sander og Hustru Karen f. Jørgensen. S. Dybro Sander er gift med Else f. Ørndrup i Hornum-Ulstrup 20. 7. 1925. Forældre: Anders Ørndrup og Hustru Marie f. Haldrup. I Ægteskabet er 2 Børn: Elsebeth 21. 9. 1949 og Karen Marie 12. 5. 1953. Sanders overtog i 1941 Gaarden Matr. Nr. 1a m. fl. efter sin Fars Død. Sanders Far havde haft Gaarden siden 1907, da han overtog den efter sin Svigerfar 1877 og denne havde overtaget den efter sin Far 1856. Arealet er 225 Tdr. Land og normal Besætning er 60 Køer, 70 Ungkreaturer, 15 Søer, 100

Svin, 6 Heste samt Traktor. Bygningerne er opført 1894, men ombyggede 1925-27 og moderniserede. Ejdsdk. 172.000 Kr.



**SIMONSEN, KNUD, Gdr., »Kristiansminde«,**  
Ørum Vestermark, Hjallerup,  
er født samme Sted 26. 2. 1931. Forældre: Chr. Simonsen og Hustru Anna f. Nielsen. Knud Simonsen overtog 1956 Ejendommen Matr. Nr. 9n efter sin Mor, der havde drevet den ca. 10 Aar efter sin Mands Død og ejet den sammen med ham siden 1906. Arealet er 16 Tdr. Land og normal Besætning 8 Køer, 2 Kvier plus Opdræt, 4 Søer, 15 Svin og 2 Heste. Udhusene er opført 1923, mens Stuehuset er ca. 100 Aar gammelt men siden moderniseret. Simonsens Far begyndte her med 6—7 Tdr. Land, men siden købte han mere til som han fik opdyrket ved at grave det med Spade. Ejdsdk. 17.000 Kr.

**SIMONSEN, SIMON, Sogneraadsformand,**  
Ørum,  
er født i Sognet 29. 12. 1904. Forældre: Gdr. Thomas Simonsen, Sterup, og Hustru Johanne. Bedsteforældre: FF Simon Chr. Jensen, Ørum. FM Kirsten Marie. MF Lars Michael Pedersen, Sterup. MM Mariane. Simon Simonsen er gift med Edith f. Christensen i Hallund 11. 6. 1906. Forældre: Chr. Christensen, »Nørgaard« og Hustru Petrine. Bedsteforældre: FF Chr. Christensen, »Hollensted«. FM Kirsten. MF Niels Pedersen, »Nørgaard«. MM Mette Marie. I Ægteskabet er 5 Børn: Gudrun 6. 11. 1929, Johanne 30. 1. 1931, Margit 4. 9. 1932, Thomas 4. 4. 1941 og Birthe 19. 1. 1946. Simon Simonsen købte i 1927 Ejendommen Matr. Nr. 12a m. fl. af sin Far, der havde ejet den 51 Aar. Laden er i 1941 tilbygget, Kostalden tilbygget 1951. Hønehuset opført 1936. I 1936 blev der tilkøbt 2½ Td. Land, saa det samlede Areal i Dag er 45 Tdr. Land. Normal Besætning er 16 Køer, 20 Ungkreaturer, 4 Søer, 40 Svin, 2 Heste samt alm. Maskiner. Siden 1. 4. 1951 har Simonsen været Sogneraadsformand samt Medlem af Sogneraadet i 8 Aar. Ejdsdk. 43.000 Kr.

**SØRENSEN, MARTINUS, Gdr., »Diget«,**  
Ørum, Hjallerup,  
er født i Sognet 31. 12. 1899. Forældre: Gdr. Laurits Sørensen, Ørum, og Hustru Petrine. Martinus Sørensen er gift med Laura f. Madsen i Ørum 19. 6. 1902. Forældre: Gdr. Chr. Madsen og Hustru Kristine. I



Ægteskabet er 4 Børn: Laurits 21. 8. 1932, Inga 26. 7. 1934, Stinne 11. 7. 1936 og Orla 18. 5. 1941. Martinus Sørensen købte i 1931 Gaarden Matr. Nr. 2a af sin Mor. Gaarden er en gammel Slægtsgaard. Sørensens Far døde 1914. Stuehuset er opført 1911, Kostalden 1930 og Laden 1915. Bygningerne staar som de er opført, men er dog blevet moderniserede indvendig. Arealet er 50 Tdr. Land og normal Besætning 16 Køer, 30 Ungkreaturer, 5 Søer, 60 Svin, 1 Hest samt Traktor med de alm. Maskiner og Redskaber. Martinus Sørensen er Bestyrelsesmedlem i Ørum-Hellevad Menighedsraad samt Transformatorforeningen. Ejdsdk. 42.000 Kr.

**SØRENSEN, VIGGO, Gaardejer,**  
Ørum, Hjallerup,  
er født i Hellevad 4. 10. 1914. Forældre: Marinus Sørensen, V. Hjermitzlev, og Hustru Marie. Bedsteforældre: FF Kristian Sørensen, V. Hjermitzlev. FM Lene. MF Chr. Olsen. MM Anne Marie. Viggo Sørensen er gift med Grethe f. Thomsen i Ørum 22. 12. 1915. Forældre: Gdr. Søren Thomsen, Allerup, og Hustru Ansigne. Bedsteforældre: FF Severin Thomsen. FM Kristine. MF Karl Christensen, Ørum. MM Mine. I Ægteskabet er 4 Børn: Erik 26. 8. 1947, Jørgen 9. 8. 1940, Vagn 21. 2. 1943 og Signe 15. 7. 1945. Viggo Sørensen købte i 1945 Ejendommen Matr. Nr. 37a m. fl. af Harry Kornum. I 1953 blev der tilbygget Maskinhuset 23 Alen, Kostalden er udvidet og Hestestalden ogsaa, og for Tiden bygges ny Lade. Stuehuset er ogsaa blevet moderniseret indvendig med Badeværelse m. m. Arealet er 35 Tdr. Land og normal Besætning 10 Køer, 10 Ungkreaturer, 8 Søer, 25 Grise, 3 Heste samt alt i Maskiner. Sørensen er Formand for Husmandsforeningen, i Bestyrelsen for Ørum og Omegns Hesteforsikring, samt Forsamlingshuset for Ørum. Viggo Sørensen er tillige Biavler og har ialt 17 Stader, hvor der produceres Honning til Salg. Ejdsdk. 24.500 Kr.

**THOMSEN, CHR., Gdr., »Nørregaard«,**  
Ørum, Hjallerup,  
er født i Lerup 10. 7. 1902. Forældre: Søren Thomsen og Hustru Karen f. Pedersen. Chr. Thomsen er gift med Marie f. Thomsen i Hjortdahl 28. 1. 1904. Forældre: Chr. Thomsen og Hustru Anna Kristine f. Erikson. I Ægteskabet er 3 Børn: Edith Kristine 9. 10. 1927, Alice 3. 3. 1931 og Jørgen 3. 2. 1942. Chr. Thomsen købte i 1927 Gaarden Matr. Nr. 10a m. fl. af Chr. Nielsens Enke, der havde ejet den 3½ Aar. Arealet er 36 Tdr. Land og normal Besætning er 10 Køer plus Ungkreaturer, 8 Søer, Smaagrise og 2 Heste. Udhusene er

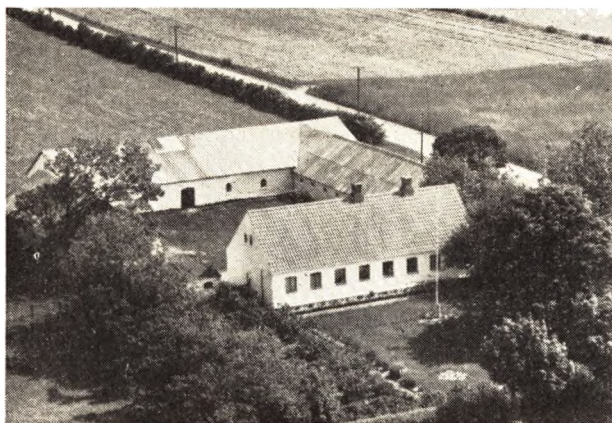

opført 1908, mens Stuehuset er en del ældre. Thomsen har lagt fast Tag paa alle Bygninger samt ombygget. Ejdsks. 25.000 Kr.

**THOMSEN, STEFFEN**, Landmand,  
»Grønmosehus«, Hjallerup,  
er født i Ørum 2. 4. 1891. Forældre: Niels Martinus Thomsen og Hustru Jensine Marie f. Jensen. Steffen Thomsen er gift med Albertine Cecilie f. Pedersen i Ellidshøj 13. 5. 1901. I Ægteskabet er 2 Børn: Kaj 26. 5. 1926 og Sinne 20. 7. 1940. Steffen Thomsen overtog i 1933 Ejendommen Matr. Nr. 32b efter sin Mor, der havde ejet den siden ca. 1910. Arealet er 2,5 ha og normal Besætning er 3 Køer, 1 Hest. For Tiden er Jorden lejet ud og der er ingen Besætning. Bygningerne er opført 1899. Ejdsks. 6000 Kr. Thomsen har siden 1918 været Dræningsmester og har udført Drænearbejde paa adskillige tusinde Tønder Land.

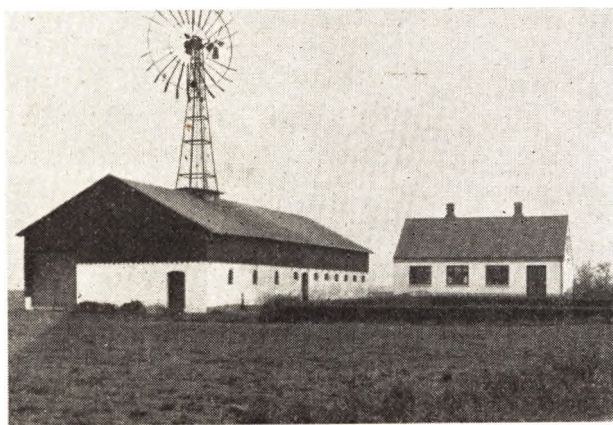

**CHRISTENSEN, ELLEMANN**, Gaardejer,  
Lille Ravnstrup, Hjallerup,  
er født i Hellevad 4. 8. 1916. Forældre: Lars Christensen og Hustru Marie. Ellemann Christensen er gift med Asta f. Bach i Hellevad 4. 11. 1921. Forældre: Martinus Bach og Hustru Kristine. I Ægteskabet er 1 Barn: Hans Erik 15. 2. 1953. Ellemann Christensen købte Ejendommen i 1947 af Harald Sørensen, der havde ejet denne i ca. 25 Aar. Areal 20 Tdr. Land. Normal Besætning er 8 Køer, 10 Ungkreaturer, 5 Søer, 10—12 Svin og 2 Heste. Bygningerne er opført for ca. 35 Aar siden. Matr. Nr. 2u m. fl. Ejdsks. 19.000 Kr. Oprindeligt var der kun ved Overtagelsen 17 Tdr. Land, men der er i 1952 tilkøbt 3 Tdr. Land fra Ny Ravnstrup.



**JAKOBSEN, ROBERT**, Gaardejer,  
Ørum Overdrev, Hjallerup,  
er født sammesteds 10. 5. 1914. Forældre: Jakob Jakobsen 17. 1. 1871 og Hustru Noline f. Pedersen 29. 1. 1892. Robert Jakobsen overtog Ejendommen i 1950 efter Faderen, der havde oprettet den i 1901 paa 7 Tdr. Land Hede, hvortil han købte 5 Tdr. Land Eng. Robert Jakobsen købte selv i 1947 12 Tdr. Land som blev sammenlagt ved Overtagelsen, saaledes at denne nu udgør 24 Tdr. Land. Normal Besætning er paa 10 Køer, lignende Opdræt, 10—12 Søer samt Smaagrise, 1 Hest samt Traktor. Stuehus og Stald er opført 1901, Laden 1917 og udvidet i 1931, Svinehus og Maskinhus 1950 og Stuehuset er blevet forlænget i 1956. Ejdsks. 21.000 Kr. Matr. Nr. 3l og 3m.



**JENSEN, THORVALD**, Gaardejer, Petersminde,  
Ørum Overdrev, Hjallerup,  
er født i Asaa-Melholt 7. 10. 1908. Forældre: Johs. Jensen og Hustru Kristine f. Pedersen. Thorvald Jensen er gift med Agnes Vejrum f. i Dronninglund 30. 6. 1913. Forældre: Martin Vejrum og Hustru Mine f. Fjeldgaard. I Ægteskabet er 3 Børn: Knud 22. 5. 1933, Arne 30. 11. 1936 og Poul Erik 4. 12. 1941. Thorvald Jensen købte Gaarden i 1933 af Niels Andersen med Areal 33 Tdr. Land. Bygninger opført: Lade og Kostald 1914, Stuehus 1888, men moderniseret, Maskinhus og Garage 1936. Siden er disse Bygninger forlænget. Matr. Nr. 3e. Ejdsks. 28.500 Kr.

**MADSEN, EJNAR**, Landmand, Ørum Overdrev,  
Hjallerup,  
er født i Albæk 31. 5. 1906. Forældre: Marinus Madsen



og Hustru Marie f. Christensen. Ejnar Madsen er gift med Marie f. Jensen i Dronninglund 7. 6. 1905. Forældre: Martinus Jensen og Hustru Karen f. Christensen. I Ægteskabet er 4 Børn: Karen 19. 9. 1930, Jenny 10. 3. 1933, Charles 30. 5. 1939 og Erna 11. 4. 1941. Ejnar Madsen købte Ejendommen i 1928 af Chr. Andersen, der havde ejet den i 4 Aar. Areal 4 ha. Bygningerne er opført for ca. 100 Aar siden, men udvidet tre Gange siden. Stuehus tilbygget 1939. Besætning: 3 Køer, 1 Kvie samt Kalve, 1 So samt 4—6 Svin. Ejds. 1900 Kr.

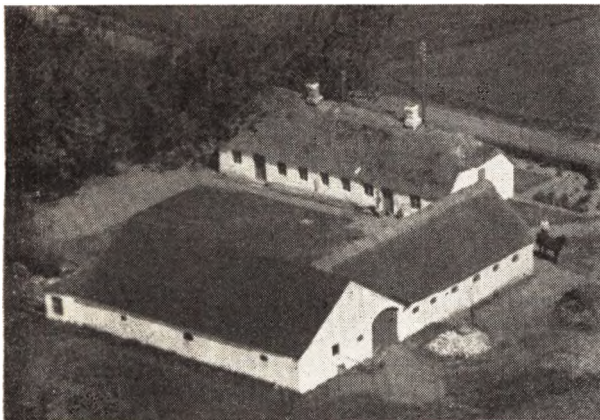

**NIELSEN, CHR., Gdr., Lille Hedegaard, Ravnstrup, Hjallerup,** er født i Voer 9. 10. 1917. Forældre: Ole Nielsen og Hu-

stru Ellen Sofie f. Olsen. Chr. Nielsen er gift med Anna f. Østergaard, født i Ulsted 25. 12. 1919. Forældre: Marinus Østergaard og Hustru Kristine f. Jensen. I Ægteskabet er 2 Børn: Birthe 1. 2. 1946 og Ellen Margrethe 26. 2. 1950. Chr. Nielsen købte Gaarden i 1948 af Carl Carstensen, den hørte da til Hedegaard. Areal er 17 Tdr. Land. Besætning er 7 Køer, 7 Ungkreaturer, 3 Søer, 1 Hest samt ca. 15 Svin. Stuehus opført ca. 1870. Nielsen har moderniseret Kostalden og samtidig forlænget denne. Laden er opført 1920. Ejds. 16.000 Kr.

**SIMONSEN, MARINUS, Gdr., Ørum Overdrev, Hjallerup,** er født i Dronninglund 10. 8. 1919. Forældre: Chr. Simonsen og Hustru Katrine f. Bendtsen. Marinus Simonsen er gift med Edith f. Sørensen i Dronninglund

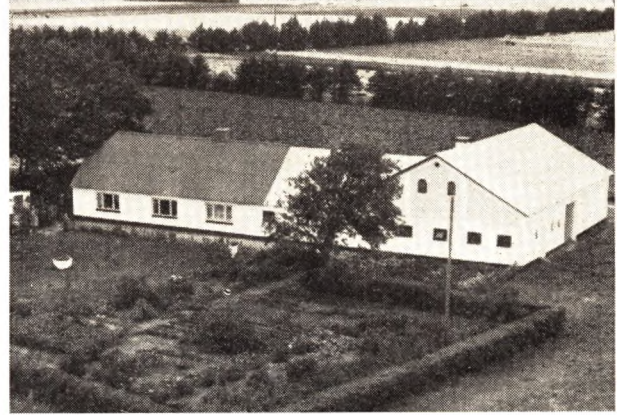

12. 9. 1921. Forældre: Søren Sørensen og Hustru Sofie. I Ægteskabet er 3 Børn: Søren 3. 4. 1949, Arne 28. 3. 1950 samt Inger Lis 17. 4. 1951. Marinus Simonsen købte Ejendommen i 1949 af Bertel Bertelsen, der havde haft denne i 24 Aar. Areal er paa 13 Tdr. Land. Stuehuset er ca. 65 Aar gammelt, men moderniseret. Stald og Lade 1951. Ejds. 15.500 Kr. Besætningen er paa 8 Køer, 8 Ungkreaturer, 7 Søer samt Smaagrise, 2 Heste samt 1 Føl.

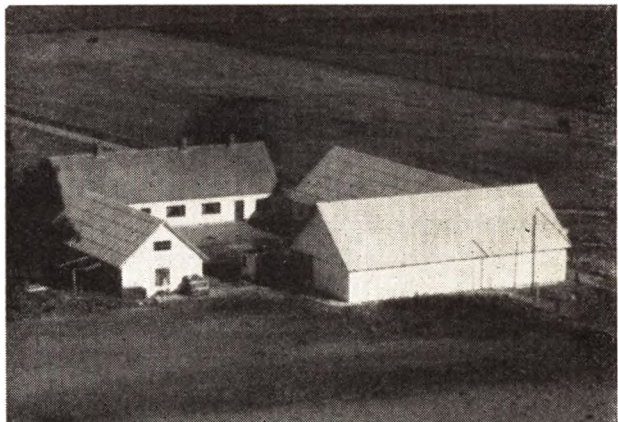

**Evald Christensens Ejendom i Skarvadhus.**



**Jørgen Jensens Ejendom i Ny Skarvad.**



# DRONNINGLUND SOGN

omgives af Asaa-Melholt, Vore, Hellevad og Ørum Sogne, samt Aalborg Amt (Kær Hrd.), hvorfra det skilles ved Geraa. Dronninglund Kirke ligger c. 25 km SV. for Sæby og c. 22 km NØ. for Aalborg. Jorderne er i den nordl. Del højtliggende og bakkede (her hæver sig den sydl. Del af »Jyske Aas« med Vendsysels højeste Punkt, Knøsen, 136 m; Brokbakke; Ørnebakker; Rytterbjærg), mod S. lavtliggende og jævne, med store Engstrækninger og Moser, især langs Geraa. Jordbunden er meget forskellig, dels god, sortmuldet, som i Omegnen af Dronninggaard, dels leret mod NØ., dels skarp og sandet mod N. og V.; en Del af de tidligere Hedestrækninger, spredte over hele Sognet, er nu opdyrkede. En Del Skov (Dronninglund Storskov, Hestehave) og Plantage (Skeelsminde Pl., anl. 1900, 73 ha, Margretelund Pl., anl. 1901, 55 ha, Lille-Skoven Pl., anl. 1911, 87 ha, Mathiasminde Pl., anl. 1896, 37 ha, Stagsted Pl., anl. 1903, 35 ha, Holtegd. Pl., anl. 1906, 36 ha, og flere mindre). I Sognet udspringer Asaa samt nogle mindre Tilløb til Geraa og Vore Aa. Gennem Sognet gaar Landevejen fra Sæby til Aalborg med Sidelandevej fra Hjallerup over Dronninglund til Asaa, og Nørre-Sundby-Sæby-Frederikshavn Banen med Sidebane fra Ørsø til Asaa, samt gennem Sognets vestl. Del Bane fra Vodskov til Ø.-Vraa.

Befolkning i 1921: 5781 (1801: 2456), 1850: 4086), 1901: 6201), boende i 1097 Gaarde og Huse. Det saml. Hartk. (1905): 967 Td.; 246 Gaarde med 790 og 725 Huse med 169, forsk. Lodder med 8 Td. Hartk., samt 197 jordløse Huse. Endvidere fandtes i den i Aalborg A. beliggende Del af S. (det nuv. Asaa-Melholt S.s sydøstl. Del): 24 Td.; 4 Gaarde med 17 og 30 Huse med 7 Td., samt 6 jordløse Huse. Ejds. (1920): 21,513, deraf Jordv.: 9949. Areal: 14,052 ha. Med den i Hjørring Amt beliggende Del af Asaa-Melholt S. 18,434 ha, hvoraf (1919) besaaet med Hvede 9 ha, Rug 1630, Byg 367, Havre 2157, Blands. til Modenhed 1311, Kartofler 552, Foderroer 1218; Brak udgjorde 947 ha, Grønfoder og Græsning 6842, Haver o. l. 177, Tørvmoser 237, Skov 1502, Heder og Lyngbakker 1084, Klitarealer og Stenmarker 7, Vandar. 48. Krea-

turhold (1922): 2453 Heste, 11,281 Stk. Hornkvæg (deraf 5990 Køer), 65 Gæder, 2923 Faar, 8068 Svin (1914: 8768).

I Sognet Dronninglund Kirke, sammenbygget med Hovedgaarden Dronninglund, med nærliggende Præstegaard. (Lundager; 1662 Lunder Agger), samt Byerne: Dronninglund Stationsby — 1. Februar 1921: 187 Gaarde og Huse og 858 Indb. (1911: 631 Indb. med bl. a. flg. Erhverv: Landbr. 81, Haandv. og Ind. 202, Handel o. l. 109, Transp. 77) — med Bitingsted for Retskr. Sæby Kbst. m. v., Skole (opf. 1898, udvidet 1904), Mellem- og Realskole (opf. 1912), Missionshus (opf. 1901), Forsamlingshus (opf. 1902), Amtssygehus (opf. 1894 efter Tegn. af Amtsvejinsp. Lunøe, udvidet 1909; 25 Senge), Epidemisygehus (opf. 1894; 12 Senge), Apotek, Hotel, Ml., Bryggeri, Cementstøberi, Bogtrykkeri, Savværk, Tagpap- og Tjærefabr., Uldspinderi, Brugsforen., Kbmshdlr. m. m., Dronninglund Sogns og Omegns Spare- og Laanekasse (opr. 1873; 31. Marts 1921 var Indsk. 2,085,094, Reserver 175,896 Kr. (Se N. Petersen, Drl. Sogns og Omegns Sp.- og Laanek. 1873-98, Aalborg 1898)), A/S Østvendssyssel Bank (opr. 1906; 31. December 1921 var Aktiekap. 400,000, Indsk. 2,638,858, Reserver 102,816 Kr.), Fællesmejeri (opr. 1902), Elektricitetsværk (opr. 1907, udvidet 1912 og 1923; 2 Dieselmotorer paa i alt 150 HK.), Vandværk (opr. 1914), Markedsplads (Marked April og Okt., Heste og Kreat.), Jærnbane- og Telegrafst. samt Postkontor, Udgangspunkt for den i 1914 aabnede Sidebane over Ørsø til Asaa; Hjallerup (1457 Hialldrup) — 1. Februar 1921: 150 Gaarde og Huse og 748 Indb. (1911: 394 Indb. med bl. a. flg. Erhverv: Landbr. 121, Haandv. og Ind. 114, Handel o. l. 55, Transp. 35) — med Filialkirke, Skole (opf. 1914), Missionshus (opf. 1917), Bitingsted for Retskr. Sæby Kbst. m. v., Sessionssted for Lægderne 454-458 og 462 af 5. Udskrivningskr., Kro, Afholdshotel, Kbmshdlr., Ml., Andelsmejeri (opr. 1888), Maltgøreri, Brugsforen. opr. 1901), Maskinsmedkeri, Maskinværksted, Hj. og Omegns Sparekasse (opr. 1911), Markedsplads (et Marked i Slutn. af hver Maa-ned, Maj undt., med Heste og Kreat., samt et 2 Dages

Marked i Beg. af Juni, Landets største Hestemarked), Filial af Andelsbanken, Cementvarefabr., Elektricitetsværk, Telegrafst. og Postkontor samt Jærnbane-st. ved Vodskov-Ø.-Vraa Bane; Skellet (delvis i Vore S.); Dorf (1662 Dor) med Filialkirke, Skole, Privatskole, Forsamlingshus, Ml., Fællesmejeri (opr. 1898), Brugsforen. og Kbmshdl.; Gammelkirke (Gl. Kirkeby, 1662 Gammell Kirch) med Ml.; Torup (1457 Tor-dorp) med Skole, Fællesmejeri (opr. 1908), Kbmsh. og Brugsforen.; Tolstrup (1406 Tholstorp); Ørsø (1662 Ørsøe) med Skole, Ml., Andelsmejeri (opr. 1894, ombygget 1912), Brugsforen., Kbmshdl. og Jærnbanehpl.; Stagsted (1662 Stagsted) med Kbmshdl.; Try (1662 Thrye) med Folkehøjskole (opr. 1873), Friskole, Ml., Kbmshdl., Brugsforen. og Andelsmejeri (»Landbolyst«, opr. 1904); Bolle (1442 Bolling) med Skole, Brugsforen., Kbmshdl. og Fællesmejeri (»Tre Kroner«, opr. 1900); Østerled med Skole, Friskole, Missionshus (»Tabor«, opf. 1897) og Ml. Saml. af Gaarde og Huse: Dronninglund Hovmark, Tusbro, Ørsøgaarde (1662 Ørsøgaard), Milholt (1662 Millholt), Kokkenborg (1662 Kickenborig), Jordbroen med Skole, Løgtved (1662 Løctued), -Holt, Løgtholt (1662 Lochholt) med Ml., Løgtsholts Holt, -Led, -Mark, Over-Dorf, Dorfgade, Storskoven (1688 Schoven), Obenholt (Aabenholt; 1662 Oberholt), Torup Hede, Rosenby med Skole, Bredholtskov, Bolleenge, Rævdal (1662 Refdall), Rævdalsvad, Byrvang Mark, Kærsgde (1662 Kiersgaard) med Ml., Sudergde (1457 Sutherholm; 1662 Sudergaard), Dal med Ml. (1662 Daall), Hedegde (1662 Heedegaard), Gingsholm (1662 Gings Holm), Hjelmkær, Rørholt (1662 Rørholt) med Jærnbane-st. og Posteksp. Solholt (1662 Soelholt), Hylholt, Stokholm (1662 Stochholm), Møgel-mose (1662 Meggelmos) med Fattiggd. (Øster-M., opr. 1879, 38 Pl.), Bredholt (1662 Bredholt), -Skov, Skrydsholt (1662 Schritzholt), Skrydholts Mark, Felden (1688 Felden), Hulen (1688 Hollen), Tryenge, Bolleskov, Trintved (1662 Trindtued), -Mark, Tvedegaarde (1662 Tuedensgaard), Jespergaarde (1662 Jespersgaard), Ringstedbrønd (1662 Rimstedbrind), Bjørn-lund (1457 Biørnlund) med Skole (opf. 1901), Tors-holm (1457 Torpholm), Melvad (1662 Milvad), Blæs-bjæng (1662 Blesberig), Toruphede (1688 Torups heede), Troldbjærg, Glindvad (D. Atl. Glimsvad; 1662 Glindwaad), Kobbermølle (1688 Kaabermølle) med Ml. Gaarde: Hovedgaarden Dronninglund har 42,7 Td. H., Ejds-k. 823, Jordv. 409; c. 456 ha, deraf

Ager 414, Eng 25 (7 Huse). Til Dronningl. Hvdgd. hører desuden 1252 ha Skov; Ejds-k. 925, Jordv. 376. Hovedgaarden Dronninggaard: 15,7 Td. H., Ejds-k. 300, Jordv. 190; c. 206 ha, deraf Ager 195, Eng 8. Civagaard: 15,4 Td. H., Ejds-k. 179, Jordv. 122; c. 171 ha, deraf Ager 157, Eng 8. Holtegaard (1662 Wester Holte): 13,8 Td. H., Ejds-k. 190, Jordv. 132; c. 275 ha, deraf Ager 127, Eng 55, Skov 55, Hede 16, Mose 22. Kvisselholt (1662 Quiselholt): 10,5 Td. H., Ejds-k. 170, Jordv. 92; c. 131 ha, deraf Ager 95, Eng 26, Skov 1. Byrvang (1662 Byrwangh), Kæret (1688 Kieret), Dal-len (1662 Dallen), Klemmen (1688 Klemmen), Slot-tet (1688 Slottet), Rævbakke (1688 Reef Bachen), Hønborg (1662 Hønneborg), Kyllingborg (1662 Kiuf-lingborigh), Kistrupholt (1662 Kistrupholt), Tidsel-bak (1662 Thiselbacken), Damsgd. 1688 Damsgaard), Torsvad (1662 Torwad), Gammeldal (1457 Gamell-dall), St.-Ravnhoit (1662 Raufuenholt), Tveden (1662 Tueden), Lunden (1662 Lundergaard), Ø.-Landvad (1662 Laaenwad), Brønden (1688 Brøndensgaard), Fransborg (1662 Fransborigh), Mejsig med Ml., Hol-tet med Teglværk. Røverstedbro Mølle.

Dronninglund S., en Del af Dronninglund Sogne-kommune, har Tingsted i Dronninglund — undt. Hjallerup Fjerding, der har Tingsted i Hjallerup — og hører under Rets- og Politikr. Sæby Kbst. m. m., Hjørring Amtstuedistr., Sæby Lægekr., Dronninglund Hrd.'s Skatte- og Vurderingskr., Ambets 2. Folke-tingskr., 7. Forligskr. og 5. Udskrivningskr. Dron-ninglund Sognekommune omfatter 5 Lægder: 458. (Hjallerup Fjerding), 459. (Bolle Fj.), 460. (Strand Fj.), 461. (Ørsø Fj.) og 462. (Dorf Fj.). Dronninglund Kirke tilhører Ejeren af Dronninglund Hovedgaard; Dorf og Hjallerup Kirker er selvejende.

Kirken, den tidligere Klosterkirke, fordum indviet til Skt. Klemens, er en anselig Bygning, der bestaar af Skib og Kor, Tværskib, Taarn mod V. og Vaaben-hus mod N.; den udgør en Del af Dronninglund Ho-vedbygning, idet Taarnet er bygget i Forlængelse af den sydl. Fløj og ligger i det sydøstre Hjørne af Gaardkomplekset. Den oprindelige Bygning synes at have været en Granitkirke, hvoraf mange Kvadre og Sokkelsten endnu findes i de østl. Partier, men den er i øvrigt helt forsvundet, og ældst er nu den vestl. Del af Skibet, der er opført i sentromansk Stil af røde Munkesten paa en profileret og ornamenteret Munkestensokkel og med Rester af Lisener og Bue-friser samt smaa romanske Vinduer. Denne Del af

Bygningen har været delt i to Stokværk, adskilte af et Bjælkelag; i det øvre Stokværk har antagelig et Nonnekor været indrettet. Ved Middelalderens Slutn. blev Murene meget forhøjede og Tværskibet, den østl. Del af Skibet, det overhævede Vaabenhus og Taarnet (kun halvt saa bredt som Skibet) tilføjede samt Kirken forsynet med spidsbuede Vinduer og Hvælvinger, alt i gotisk Stil og væsentlig af Munkesten med iblandede Granitkvadre. Den yngste Del er det 2 Fag store Kor med ellipsebuede Vinduer og spidsbuede Hvælvinger, opført i 16. Aarh., antagelig af Hans Lindenov. Fra samme Tid stammer vel ogsaa det høje, slanke Taarns nuv. Afslutning med 4 Spidsgavle og pyramideformet Spir. Taarnrummet, der ikke er forbundet med Kirken, har en Hvælving fra Hans Lindenovs Tid og har muligvis tjent som Fangerum. Meget anselig Altertavle fra c. 1600 med senere Stafferinger, paa Postamentet dels Sophie Hedevigs Navneciffer og et tredelt Rigsvaaben fra 1716, dels C. G. v. Moltke og hans Hustru Catharina Christine v. Cicignons Navnecifre fra 1775; moderne Maleri (Opstandelsen). Stor og tung Alterkalk, skænket 1729 af Sophie Hedevig. Romansk Granitfont med Daabsgitter og Fontehimmel fra 1723 (skænket af Sophie Hedevig). Prædikestol fra c. 1580 med en 100 Aar yngre Himmel. Bag Stolen saavel som bag Altertavlen er paa Væggen malet en stor Baldakin. Stole-

værk fra Renæssancetiden, de øverste med Hans Lindenovs og Margrete Rosenkrans' Vaaben. I Kirkens Væstende et Herskabspulpitur fra c. 1600 (samme Værksted som Altertavlen). Orgel og Orgelpulpitur fra Slutn. af 18. Aarh. med ovennævnte C. G. v. Moltkes og Hustrus Vaaben. I Koret Ligsten over Hans Johansen Lindenov, død 1596, og Hustru Margr. Rosenkrans, død 1635 (Portrætfigurer). Mindetavle over Etatsrd., Staldmester G. F. Haxthausen, død 1719. I Tværskibet en 1719 opsat Mindetavle med versificeret Indskr. over Sophie Hedevigs Fortjenerster af Dronninglund. Ligsten over Forp. Peder Nielsen, død 1770, og Hustru, over Oluf Clemmensen, død 1644, og Hustru, over Forp. Niels Svendsen Ryberg, død 1697, og Hustru, og over Forp. Jens Christensen, død 1735, der tidl. laa i Gulvet, er i Slutn. af 19. Aarh. ødelagte. Paa Kirkegaarden Sten over Skovrider Fr. Ludv. Pentz, død 1805, samt over Præsterne Christen Jensen Hestkjær, død 1648, Michel Pedersen, død 1678, og Chr. Ulr. Clausen, død 1804 (de to sidste ufuldstændige). Under Koret en Gravhvælving, der nu er tom; i Kirken er ophængt Plader fra Kister, som tidligere henstod her, med Indskrifter over Margrete Rosenkrans, død 1635, Jfr. Lisbet Qvitzow, død 1667, Jakob Lindenov til Hundslund, død 1672, og hans Hustru Christence Brahe, død 1672, samt Henrik Daa til Hevringholm, død 1670. Endelig findes i



HJALLERUP KIRKE

Kirken Mindeplader over Præsten Andreas Louson Mørch, død 1826, og Maria Dalager, død 1753, g. m. Jacob Severin til Dronninglund. Den mindste Klokke er fra 1493.

Filialkirken i Hjallerup er opf. 1902-03 (indviet 6. September 1903) i gotisk Stil af røde Mursten efter Tegn. af Arkt. Ludv. Fr. Olesen, og bestaar af Skib, smallere Kor samt Vesttaarn. Det indre er overhvelvet. I den vestl. Ende Pulpitur med Orgel. Altertavle med Maleri af A. Hou (Christus, som bærer sit Kors).

Filialkirken i Dorf er opf. 1899—1900 (indviet 4. November 1900) i Spidsbuestil af røde Mursten efter Tegn. af Arkt. Ludv. Fr. Olesen. Den bestaar af Skib og Kor, Forhal mod V. og har Tagrytter.

Dronninglund er opstaaet af det gamle Hundslund Kloster, en Bolig for Nonner af Benediktinerordenen. Hvornaar og af hvem Klosteret er stiftet, vides ikke (et ganske uhjemlet Sagn lader Odinkar Hvide være Grundlæggeren); det nævnes første Gang i et Testam. fra 1268, og meget ældre er det vel næppe, at dømme efter de ældste partier af Klosterkirken. Hundslund blev med Tiden et af Landets betydeligste Klostre og samlede sig efterhaanden meget Jordegods, dels i Hundslund Sogn, dels Strøgods rundt omkring; paa et vist Tidspunkt ejede det i alt 172 Gaarde, 39 Huse, 4 Mølber, Fiskerirettigheder (bl. a. i Limfjorden ved Hals, som laa paa dets Grund) og andre Herligheder; det fik Birkeret over Hundslund Sogn og Patronatsret over Vadum Kirke. Aar 1393 stiftede Dronning Margrethe i Klosterkirken en daglig Messe for sig og sine Forældre, i hvilken Anledning Klosteret fik en Del Gods i Vendsyssel. I Spidsen for Kl. stod en Priorisse, medens en Prior (ofte en verdslig Adelsmand) forvaltede dets Gods; flere af Priorerne kendes ved Navn. Under Grevens Fejde led Kl. meget; det blev givet i Forlening til en Bonde, og Nonnerne klagede bl. a. over, at Børglumbispen Stygge Krumpen havde fortrængt dem fra deres Kloster med ondt Regimente. Ved Reformationen blev det ophævet og inddraget under Kronen og bortforriedenes en Tid lang til adelige, saaledes til Gabriel Gyldenstjerne indtil 1544, Anne Olufsdatter Krognos og Rigsmarsk Peder Munk; Nonnerne fik dog Lov at blive boende, og endnu i et Forleningsbrev af 1574 nævnes, at der skulde skaffes dem tilbørligt Underhold; 1581 var 2 Klosterjomfruer i Live. Samme Aar blev H. mageskiftet til Hans Johansen Lindenov, død 1596, og den

tilhørte derefter hans Søn, Rigsrd. Hr. Hans Johansen L., død 1642, og dennes Søn Jak. L., efter hvis Død 1672 hans Arvinger solgte H. (372 Td. H.) til Kansler Peder Røedtz, død 1674, som 1669 havde tilbyttet sig Børglum Kl. af Kronen mod sit Fædrenegods Tygestrup paa Sjælland. Hans Enke Anna Rammel afhændede 1690 H. med tilhørende Skovsgaard, der 1676 var en Ladegd. paa 50 Td. H., til Dronn. Charlotte Amalie for 29,950 Rd., der lod den kalde Dronninglund og Dronninggaard, og som oftere opholdt sig her, saaledes 1702, 1704, 1708. Efter hendes Død 1714 gik Dronninglund, Dronninggaard og Børglumkloster i Arv til Fred. IV, som 1716 mageskiftede dem (Drl. af Hrth. 93 A. og E., 62 Skov, 1 Mølle, 36 Tiende, Drgd. 56, i alt 257 Td. Hovedgaardstakst og Gods 282) til sin Søster Prinsesse Sophie Hedevig mod Gjorslev, Søholm og Erikstrup paa Sjælland. Sophie Hedevig, som 1716 ogsaa erhvervede Hals Ladegd., der fulgte med Drl. til 1776, skødede 1730 Drl., Drg. og Hals Ldgd. for 60,000 Rd. til Gehejmeraad C. A. v. Plessen (i alt 1065 Td. H.), som 1735 solgte dem for samme Sum til islandsk Købmd. Jakob Severin, død 1753, hvorefter de 3 Gaarde paa Aukt. købtes af Greve F. C. O. Wedel-Jarlsberg, som afstod Købet til Greve A. G. Moltke til Bregentved; han skødede 1772 disse Godser (Drl. 157, Drg. 56, Tiender 60, Bøndergods 805, hvori beregnet Hals Ladegd. 14 Td. H.) til sin Søn Generalmajor Greve C. H. G. Moltke, der 1776 for Tirsbæk solgte dem (undt. Hals Ladegd.) til Brigader W. Halling, adlet 1783, død 1796, en ekcentrisk Natur, der gjorde sig bekendt ved sine mærkelige Idéer; saaledes søgte han at forskønne Befolkningen paa Godset ved at gifte de smukkeste Karle med de smukkeste Piger og fremmede Husflid ved at sætte Bøndernes Sønner i Haandværkerlære; han fik Ond for at være en stor Bondeplager. Paa hans Tid var der et bekendt Stutteri paa Ejendommene. Hans Enke Christine de Lindenpalm (død 1817) overtog 1799 for 160,000 Rd. Drl. og Drg., hvilke hun solgte 1806 for 363,000 Rd. til Generalkrigskommissær Poul Marcussen og Major J. C. Schuchardt. De fik 1812 Bevilling paa at udstykke Gaarden (ny Bevill. 1819) og skødede s. A. dens Hovedparc. m. m. og 218 Td. H. Gods for 54,000 Rd. og 300 danske Dukater til Fr. Joach. Abel. Paa Aukt. i hans Opbudsbo købtes den med 28 Huse m. m. 1816 af et Konsortium, hvis ene Medlem Peder Tøgersen Møllerup 1823 blev Eneejer, men 1826 tildømtes den

(56 Td. H.) for rester. Skatter Den kgl. Kasse, som s. A. ved Aukt. solgte den for 2058 Rbd. Sølv og 1074 Rbd. Sedler til Johannes Møller til Bangsbo (død 1834), hvis Bo 1835 skødede den for 10,000 Rbd. Sølv til Abrah. Formann og H. C. V. Callisen til Østeraa, af hvilke førstnævnte 1837 blev Eneejer. Han døde 1844, og s. A. solgte hans Enke Drl. m. m. for 52,000 Rbd. Sedler til E. V. R. Skeel, senere Kmhr. og Indenrigsminister (død 1884), hvis Døtre Adelaide og Erikka (g. m. A. F. V. Hauch, død 1893) 1897 solgte den for 250,000 Kr. til Grev Werner Schimmelmann, som 1916 solgte den til Konsul N. K. Strøyberg i Aalborg (død 1922), som 1918 tilkøbte Drl. Storskov og forbedrede Ejendommen meget.

Den anselige Hovedbygning, der delvis omgives af Rester af Grave, bestaar af 3 grundmurede, hvidkalkede, to Stokv. høje Fløje. Borggaarden aabner sig mod N., begrænset af en Hegnsmur, og Hovedfløjen er den søndre, der ligger i Forlængelse af Klosterkirken og er sammenbygget med dennes Vestgavl og Taarn. Bygningerne præges nu af det 18. Aarh.'s Stil, men Murene er for en stor Del langt ældre. I den smalle Østfløj saavel som i Sydfløjen gemmer der sig sentmiddelalderligt Murværk fra Klostertiden. Vestfløjen, der gennembrydes af en Port til Ladegaarden, og paa hvis Vesthjørner der staar to svære, firkantede Hjørnetaarne, er en oprindl. 3 Stokv. høj Murstensbygning fra Renæssancetiden, sikkert bygget af Hans Lindenov snart efter 1581; endnu krager det øvre Stokværk lidt ud over det nedre, og paa en Tegning af Drl. fra 1758 (i Fred. V's Atlas) ses der mellem Stokværkerne og under Gesimsen dekorative Buefriser som paa de fynske Herreborge. Dengang fandtes der desuden en lille Udbygning ind mod Gaarden, og Hjørnetaarnene havde ubrudte Pyramidetag. De Reparationer, som Dronningen og Prinsessen har foretaget, har næppe ændret det ydre stærkt. Sin nuværende Karakter fik Bygningen ved Brigader Hallings Ombygning 1786 (Aarstal over Vestfløjens Port). De uensartede Fløje blev kunstnerisk sammenarbejdede i ny klassisk Smag. Gavlsplidserne og Taarntagene blev afvalmede, Vestfløjen mistede sin øverste Etage og sit Trappetaarn, og selv om dens Port blev fremhævet ved en Fronton, lagdes Hovedvægten dog nu paa Sydfløjen, hvortil der ind mod Gaarden føjedes et anseligt Trappehus, i hvis runde Fronton Brigaderens Vaaben var anbragt (Rester af Vaabenrelieffet findes nu i Haven). Til de no-

get provinsielle Louis-XVI-Detailler er der i øvrigt ikke blot brugt Sandsten, men ogsaa Træ. Ogsaa det indre omformedes i Tidens Smag, men i Vestfløjen er der dog flere Rum med Hvælvinger fra Renæssancetiden. — Foruden Vestfløjen har Hans Lindenov sikkert bygget den store Ladegaard, der slutter sig til Hovedbygningens Vestside og endnu delvis er bevaret fra hans Tid som et usædvanligt storslaaet Anlæg i sin Art. Hovedindkørselen har før været fra Vest gennem Avlsgaarden, nu er den lagt om mod Nord. Under Gaarden løber en Bæk. Til Gaarden hører en gammel Have.

Dronninglund havde som nævnt fra Klostertiden sit eget Birk, hvorunder ogsaa fra c. 1721 Hals hørte; 1801 skødede Hallings Enke Birkeretten til Kongen, hvorefter Birket 1813 lagdes under Børglum-Jerslev Hrd.s Jurisdiktion. Det store Gods, der tidl. hørte til Ejendommen, er efterhaanden bortsolgt. Ogsaa Skovene, hvoraf en Del allerede blev forhugget af Halling, blev for en stor Del skilte fra det, saaledes Dronninglund Storskov, den største Skov N. for Limfjorden, der dog nu, som nævnt, er kommet tilbage til Gaarden efter længe at have været fraskilt (se ved Vorgaard). Den fortrinsvis af Bøg bestaaende Skov har et stærkt kuperet Terræn med mange Udsigtspunkter som Knøsen, Idahøj, Knaghøj (begge med Udsigtsstilladser) og Fruens Bøge (103,5 m).

Da Hans Johansen Lindenov 1581 ved Magelæg med Kronen fik Hundslund Kloster, medfulgte Bondegaarden Skovsgaard, som før 1662 blev oprettet til en Hovedgaard (30 Td. H., senere 50) af Jakob Lindenov ved Nedlæggelse af nogle Bøndegaarde. Den fik af Dronn. Charlotte Amalie Navnet Dronninggaard og havde Ejere fælles med Drl. indtil 1809, da den (56 Td. H.) solgtes (Skøde 1812) for 56,500 Rd. til Prokurator Mich. Bang, efter hvem en ved Tvangsauktion 1821 overtoges for 20,200 Rbd. Sølv af Staben, der 1847 solgte den for 54,000 Rbd. Sølv til C. I. v. Arenstorff til Ringkloster (død 1866), fra hvem den gik over til Brodersønnen, Kmjkr. af samme Navn (død 1894), der 1876 oprettede Afbyggergaarden Civa-gaard (se ndf.). 1890 blev den og Civagaard af Højesteretsadvokat Nellemann, der havde købt den ved en af Lanmandsbanen foranstaltet Aukt., solgt for 417,000 Kr. til Chr. Teisen (død 1916), som 1914 afhændede den for c. 445,000 Kr. til et Konsortium, der fraskilte en stor Del af Jorderne til Husmandsbrug. 1916 kom den til Chr. A. Nielsen. Hovedbygningen

brændte 1777 og 1882; nu er der kun Avlsbygninger.

Civagaard (se ovfr.), hvis Navn er dannet af C. I. v. Arensdorffs Forbogstaver, solgtes 1911 (17 Td. H.) af Chr. Teisen for 195,000 Kr. til A. C. Sørensen, der 1915 afhændede den for 315,000 Kr. til et Konsortium, som efter at have fraskilt en Del af Jorderne 1916 solgte den for 165,000 Kr. til Buksted. Senere tilhørte den E. Jensen og fra 1919 Gr. Thomsen.

Kvisselholt blev 1858 solgt af S. C. Kierulf for 39,300 Rd. til Smith, som 1863 solgte den (16 Td. H.) for 30,000 til L. V. Hoff, død 1877. Hans Søn S. B. M. Hoff, død 1921, afhændede den 1908 for 138,000 Kr. til Mylius Jensen, som 1911 solgte den for 154,000 Kr. til S. Larsen m. fl. Bl. de følg. Ejere var Dyrlæge Th. P. Therkildsen, som 1915 solgte den for 320,000 Kr. til L. Christensen.

Fru Mette Mogensdatter til Søndergaard i Trye nævnes 1647.

Hjallerup Marked har tidligere været afholdt ved Hundslund (Dronninglund) i den saak. Markedsdal N. for Dr. Hovedgaard (tidligere kaldet Roldalen og Roldals Marked) og nævnes vistnok tidligst 1602. Det flyttedes 1745 til Hjallerup, hvor der 1744 var bygget Kro. (Denne Kro fik senere Navnet »Frederikshvile«, i Anledning af, at Frederik VII som Kronprins havde overnattet der). 1858 opførtes den nuv. Hjallerup Kro, og Markedet flyttedes hertil, og den nuv. By er opstaaet i de sidste 30—40 Aar.

Prinsesse Sophie Hedevig oprettede ved Fund. af 28. August 1719 7 Skoler i Dronninglund Sogn (Bolle, Hjallerup, Torup, Dorf, Ørsø, Asaa og Geraa), hvis Skoleholdere lønnedes af Godset.

Try Folkehøjskole oprettedes 1873, blev siden 1876 ledet af J. H. Fogt, som 1877 købte Skolen og 1914 overdrog den til Sønnen Frode F. 1920—21 var der 39 Elever.

I Sognet nævnes 1457 Gaardene Dursbeck, Skacktorp og Lamhaffue; 1662 Heden, Frøbachen (disse 2 endnu i D. Atl.), Stensborig og Høiberigh (sidstn. i Over-Dorf).

I Gammelkirke paavises Tomten af den gl. Hundslund Sognekirke, der har været en Granitkvaderbygning fra romansk Tid. Kirkegaarden har endnu i det 19. Aarh. været benyttet til Fattigbegravelser. — Ved Dronninglund er der fundet Rester af en gammel Teglovn.

Mindst 250 Gravhøje kan paavises omkring det høje Bakkedrag, som dækkes af Storskoven, nogle af

dem ogsaa inde i Skoven; især paa Affaldet mod S. og V. findes Højene i Mængde. Meget heraf er endnu velbevaret, saaledes at ikke mindre end 55 Rundhøje og 8 Langhøje er fredl. Til de betydeligste af disse Rundhøje, hører den ene af Abhøjene mellem Storskoven og Gl.-Kirkeby og Store-Galgehøje SV. for denne By. Tiltrækkende inde i Storskoven ligger een stor Høj (en af Knaghøjene, med Udsigtsstillads) og 5 andre i Nærheden( alle fredl).

Ogsaa den fredl. Svollerhøj S. for Storskoven, 5 m høj, har en fremtrædende Plads; andre fredl. Høje ses nordl. for Skoven ved Tvedergaarde, og her findes i det Hele en talrig Gruppe Høje. Blandt de fredl. Langhøje maa særlig nævnes 2 ganske smukke og anselige (80 og 90 m lange), nemlig Lange-Dejs NV. for Torup og Pyldbørdysse SV. for Gl.-Kirkeby.

Fra Sognet udskiltes 23. Januar 1914 i kirkel. Hens. Asaa-Melholt Sogn, der dog endnu i kommunal Hens. udgør en Del af Dronninglund Kommune.

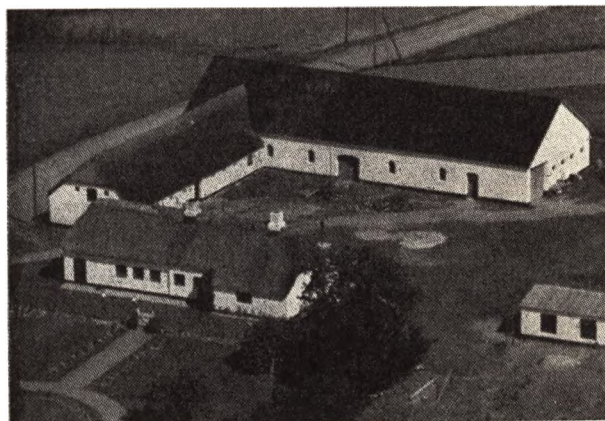

ABILDGAARD, HEDVIG, Gaardejerske, Enkefru, »Lysholt«, Dorf, Flauenskjold,

er født samme Sted 31. 1. 1914. Forældre: Peter Abildgaard og Hustru Kristine f. Andersen. I Ægteskabet er 1 Barn: Dagny 15. 9. 1934. Fru Abildgaard overtog i 1951 Gaarden Matr. Nr. 7a efter sine Forældre, der havde ejet den i 50 Aar. Arealet er 52 Tdr. Land og normal Besætning 12 Køer, 14 Ungkreaturer, 50 Svin og 2 Heste. Stuehuset er ca. 200 Aar gammelt, Kostalden opført 1954, Laden 1914, Svinestalden ca. 1900, men paalagt fast Tag 1956. Ejds. 36,000 Kr.

ANDERSEN, ANKJÆR, Landmand,

Holtegaards Mark, Hjallerup, er født i Skæve 13. 6. 1901. Forældre: Magnus Andersen og Hustru Marie f. Christensen. Ankjær Andersen er gift med Andrea Margrethe f. Jensen i Ulsted 13. 5. 1903. Forældre: Jens Jakob Jensen og Hustru Marie Kristine f. Jensen. I Ægteskabet er 4 Børn: Harald 17. 4. 1925, Oda 23. 2. 1927, Meta 4. 4. 1932 og Jens Erik 1. 5. 1937. Ankjær Andersen købte i 1926 Jorden Matr.

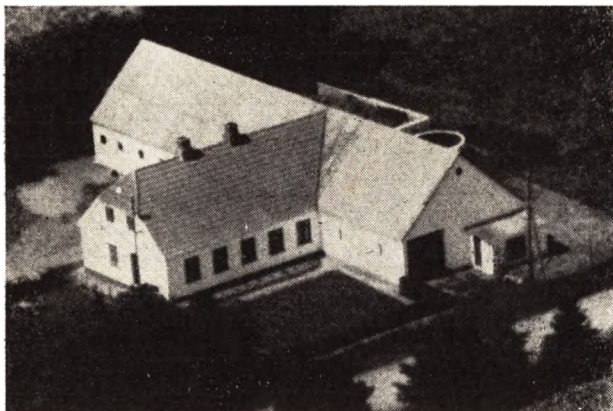

Nr. 50g og opførte Bygningerne 1927. Arealet var dengang 13 Tdr. Land, men for ca. 9 Aar siden blev der tilkøbt 3 Tdr. Land, saa der i Dag er 16 Tdr. Land. Normal Besætning er 8 Køer, 5 Ungkreaturer, 16 Svin, 1 Hest samt Halvpart i Traktor. Laden blev i 1939 udvidet. De sidste 3 Tdr. Land af Jorden har Andersen opdyrket. Ejds. 16,500 Kr.

ANDERSEN, ANKER, Landmand, Tusbro, Dronninglund, er født i Sognet 1. 9. 1914. Forældre: Carl Andersen f. 26. 5. 1888 og Hustru Anna f. Nielsen. Anker Andersen overtog i 1955 Ejendommen Matr. Nr. 93e efter sin Far, der havde ejet den ca. 10 Aar og købt den af Harald Larsen, som ejede den i 7 Aar. Arealet er 7 Tdr. Land og normal Besætning 4 Køer plus Opdræt, 2 Søer, 6 Svin og 1 Hest. Andersen driver tillige Maskinstation. Bygningerne er opført 1930. Ejds. 11.000 Kr. Før Overtagelsen ejede Andersen i 9 Aar en Ejendom i Ulsted Sogn med et Areal paa 9 Tdr. Land.



ANDERSEN, ANTHON, Landmand, Milholt, Dronninglund, er født i Sognet 12. 6. 1896. Forældre: Chr. Andersen og Hustru Maren f. Olsen. Anthon Andersen er gift med Ellen f. Rasmussen i Dronninglund 13. 4. 1900. Forældre: Anthon Rasmussen og Hustru Dorthea f. Markussen. I Ægteskabet er 3 Børn: Mary Dorthea 9. 3. 1920, Karen 19. 7. 1922 og Lissy 1. 1. 1924. Anthon Andersen købte 9. 1. 1919 Ejendommen Matr. Nr. 98r af Mandrup Jensen, der havde ejet den 1/2 Aar og overlaget den efter Ernst Thomsen, som var Ejer i 7 Aar. Arealet 8 Tdr. Land og normal Besætning 4 Køer,

3 Ungkreaturer, 4 Svin, 1 Hest. Stuehuset er ca. 70 Aar gammelt, Stald og Lade opført 1930. Andersen har lagt fast Tag paa Stuehuset samt drænet og merglet Jorden. Ejds. 10.000 Kr.

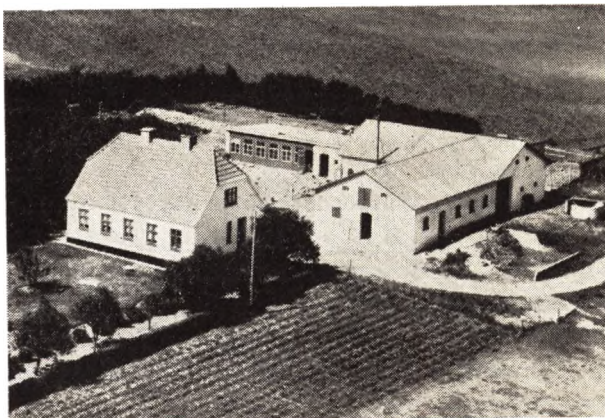

ANDERSEN, CHR., Gdr., Brøndens Mark, Hjallerup, er født i Vadum 20. 4. 1908. Forældre: Simon Andersen og Hustru Karoline f. Thomsen. Chr. Andersen er gift med Edith f. Pedersen i Albæk 10. 3. 1910. Forældre: Løndrup Hansen og Hustru Agnes f. Pedersen. I Ægteskabet er 5 Børn: Verner 6. 1. 1932, Emmy 22. 8. 1934, Ketty 29. 4. 1936, Tove 27. 11. 1944 og Kaj 1. 3. 1946. Chr. Andersen købte i 1934 Gaarden Matr. Nr. 64, 7a af Jens Carlsen, der havde ejet den ca. 4 Aar. Arealet er 16 ha, men ved Overtagelsen var der kun 6 ha. Normal Besætning er 6 Køer plus Ungkreaturer, 6 Søer, Smaagrise og 2 Heste. Andersen har tillige et ret stort Hønseri med ca. 400 Høns samt Rugemaskiner, hvor der produceres ca. 35.000 Kyllinger aarlig. Bygningerne er opført 1936 og et toetages Hønseshus 1954. Ejds. 21.000 Kr.

ANDERSEN, EJVIND MORRIS, Arbejdsmand, Try, Dronninglund, er født i Sognet 31. 12. 1919. Forældre: Marius Chr. P. Andersen og Hustru Gerda Kirstine f. Madsen. Ejvind M. Andersen er gift med Sara Helga f. Andreassen i Taarslev 17. 10. 1924. Forældre: Chr. P. Andreassen og Hustru Anna Marie f. Pedersen. I Ægteskabet er 2 Børn: Jytte Kirsten 5. 11. 1943 og John Morris 10. 4. 1954. Ejvind Andersen købte i 1948 Hus og Grunden men lod i 1953 et helt nyt Hus opføre med et Beboelsesareal paa 80 Kvadratalen. Andersen har de sidste 3 Aar arbejdet som Murerarbejdsmand.

ANDERSEN, EJNAR MARTINUS, Gdr., »Skovlund«, Dorf, Flauenskjold, er født i Sognet 31. 3. 1899. Forældre: Kresten Andersen f. i Øksenhede, Volstrup Sogn 20. 6. 1851 og Hustru Maren f. Olsen 29. 3. 1859. Ejnar M. Andersen er gift med Marie f. Hansen i Dronninglund 3. 7. 1902. Forældre: Chr. Hansen og Hustru Katrine f. Pedersen. I Ægteskabet er 4 Børn: Dagny 2. 11. 1922, Haugaard 24. 3. 1931, Ruth 18. 8. 1940 og Jenny 11. 11. 1943. Ejnar M. Andersen overtog i 1922 Gaarden Matr. Nr. 77 m. fl. efter sin Far, der havde ejet den siden 1913, da han opførte den paa Jord udstykket fra »Tybodol« med et Areal paa 13 Tdr. Land. Siden er der tilkøbt mere Jord saa Arealet i Dag er 54 Tdr. Land, hvoraf 20 Tdr. Ld. er Skov og Hede. Normal Besætning er 10 Køer plus Ungkreaturer, 3 Søer, 12 Svin og 2 Heste. Stald og

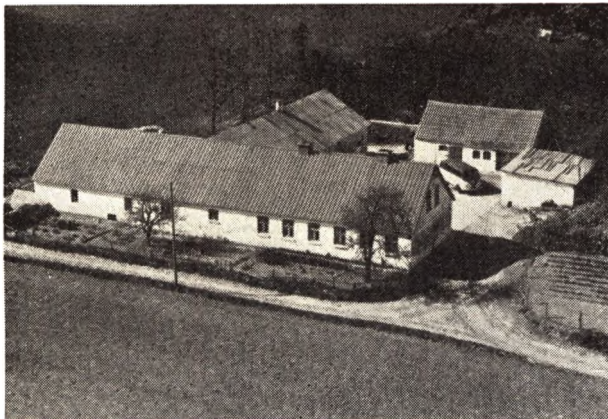

Lade er siden Opførelsen blevet udvidede. Ejds. 24.000 Kr. Tybodal er iøvrigt Andersens Mors Hjem og hendes Far boede i den gamle Skovridergaard »Tvedegaarden«, men købte saa »Tybodal« med et Areal paa 42 Tdr. Land. Sønnen Haugaard har de sidste 3 Aar drevet Lillebilforretning her fra »Skovlund«.

**ANDERSEN, EMIL, Gdr., »Bredholtsminde«,**  
Dronninglund,

er født i Hellevad-Ørum Sogn 30. 8. 1896. Forældre: Anders Andersen og Hustru Martine f. Olsen. Emil Andersen er gift med Ida f. Christensen i Dronninglund 22. 6. 1904. I Ægteskabet er 9 Børn: Johs., Carl, Oluf, Holger, Magnus, Estrid, Aksel, Irene og Poul. Emil Andersen overtog i 1924 Ejendommen Matr. Nr. 25a efter sin Far, der havde ejet den siden 1905. Arealet er 26 ha og normal Besætning 16 Køer, 22 Ungkreaturer, 50 Svin samt Traktor. Stuehuset er opført 1916, Udhusene 1878, men siden blevet ombyggede og paalagt fast Tag. Ejds. 45.000 Kr.

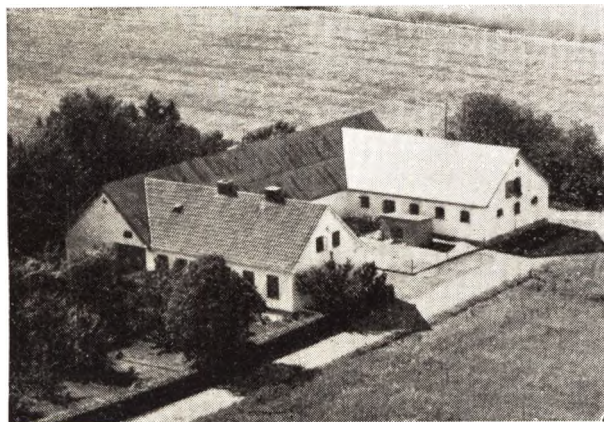

**ANDERSEN, FRITS DAHL, Gdr., »Stenhulsdahl«,**  
Jordbro, Ørsø,

er født i Frederiksberg 10. 11. 1901. Forældre: Jens Dahl Andersen og Hustru Gerda f. Faber. Frits D. Andersen er gift med Astrid f. Jensen i Hørby 28. 9. 1904. Forældre: Martinus Jensen og Hustru Martine f. Jensen. I Ægteskabet er 2 Børn: Poul 27. 8. 1924 og Karen 13. 7. 1934. Frits Andersen købte i 1946 Ejendommen Matr. Nr. 42a af Chr. Christensen, der havde haft den i mange Aar og var født her. Arealet er 21 Tdr. Land og normal Besætning er 6 Køer plus Ung-

kreaturer, 5 Søer, Smaagrise, 6 Svin og 1 Hest. Bygningerne er opført 1934 efter Brand. Ejds. 32.000 Kr. Før Overtagelsen her ejede Andersen »Løgtholtsholt« i 23 Aar, men solgte denne til Niels Jensen.



**ANDERSEN, KNUD PETER, Gaardejer,**  
Stagsted Mark, Hjallerup,

er født i Albæk 31. 8. 1908. Forældre: Lars Chr. Andersen og Hustru Cecilie f. Jensen. Knud Peter Andersen er gift med Ellen f. Kjærgaard i St. Vorde 12. 10. 1906. Forældre: Niels Kjærgaard og Hustru Hanne f. Christensen. I Ægteskabet er 5 Børn: Gudrun 13. 3. 1938, Hanne 23. 10. 1939, Bente 16. 8. 1941, Elin 9. 3. 1944 og Elisabeth 27. 4. 1949. Knud P. Andersen købte i 1938 Gaarden Matr. Nr. 53e af Vilhelm Olsen, der havde ejet den i 28 Aar og opført den. Arealet er 31 Tdr. Land, hvoraf 12 Tdr. Land er Eng, og deraf er de 6 Tdr. Land tilkøbt 1946. Normal Besætning er 10 Køer plus Ungkreaturer, 4 Søer, 15 Svin og 2 Heste. Bygningerne er opført 1910, men siden er Stuehuset blevet moderniseret samt lagt fast Tag paa alle Bygninger. Maskinhuset er blevet ombygget. Ejds. 26.000 Kr. Andersen har drænet 3 Tdr. Land Tørvegrave samt tilført hele Arealet Kalk.



**ANDERSEN, KRISTINE, Landmand,**  
»Bredahl«, Ørsø,

er født i Dronninglund 10. 8. 1894. Forældre: Niels Andersen og Hustru Karen Marie f. Clausen. Kristine Andersen var gift med Peter Andersen f. i Dronninglund 26. 5. 1892 og død 21. 1. 1956. Forældre: Godtfred Andersen og Hustru Kristine f. Sørensen. I Ægteskabet var 14 Børn: Svend Aage, Henry, Carl, Jens, Ejnar,



Poul, Valborg, Niels, Karen, Aksel, Bodil, Kaj, Frits og Elmer. Kirstine Andersen overtog Ejendommen efter sin Mands Død 1956, og havde drevet den sammen med ham siden 1939. Arealet er 7 Tdr. Land og normal Besætning er 4 Køer plus Ungkreaturer, ca. 10 Svin. Stuehuset er ca. 65 Aar gammelt, Stald og Lade opført 1956. Ejds. 9000 Kr. Sønnen Svend Aage driver Ejendommen for sin Mor, og han er gift med Katrine f. Jørgensen og i deres Ægteskab er 1 Barn: Preben.

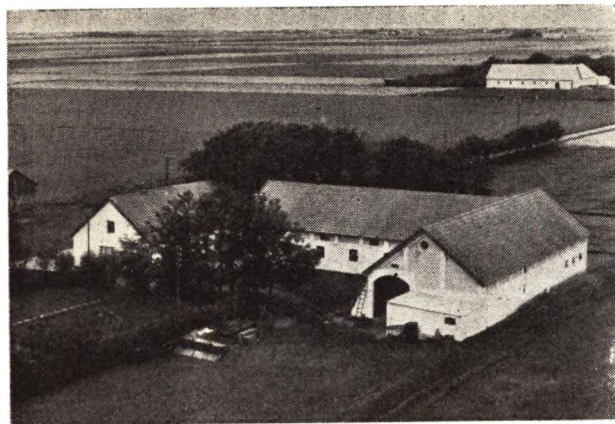

**ANDERSEN, MANDRUP, Gdr., »Birket«, Hjallerup,**

er født i Asaa-Melholt 26. 9. 1914. Forældre: Anton Andersen og Hustru Martine f. Andersen. Mandrup Andersen er gift med Dagny f. Christensen i Dronninglund 28. 11. 1918. Forældre: Jens Chr. Christensen og Hustru Martine f. Jakobsen. I Ægteskabet er 4 Børn: Rita Aase 4. 4. 1942, Preben 14. 11. 1944, Rosa Elisabeth 17. 7. 1947 og Kirstine Margrethe 27. 10. 1952. Mandrup Andersen købte Ejendommen i 1942 af Niels Birkholm Andersen, der havde haft den i 17 Aar. Arealet er paa 10,2 ha. Ved Overtagelsen var der kun det halve, men Andersen har tilkøbt Resten i 1944. Bygningerne er opført: Stuehus 1912, Laden 1946 og Stalden i 1950. Andersen har siden Overtagelsen moderniseret Stuehuset og belagt dette med fast Tag. Besætningen er paa 6—8 Køer, 10 Ungkreaturer, 4 Søer, ca. 20 Svin og 2 Heste. Ejds. 19,000 Kr.



**ANDERSEN, MARIUS, Landmand, »Tronhuset«, Try, Dronninglund,**  
er født i Sognet 26. 5. 1897. Forældre: Emil Andersen, Vejgaard, og Hustru Marie f. Rasmussen. Marius An-

dersen er gift med Gerda f. Madsen i Dronninglund 13. 4. 1896. Forældre: Anders Madsen, Bolleskov, og Hustru Lise f. Nielsen. I Ægteskabet er 6 Børn: Gerhard 28. 5. 1916, Ejvind 31. 12. 1919, Elva 15. 12. 1920, Egon 18. 12. 1926, død 1952, Harriet 10. 7. 1931 og Børge 25. 6. 1935. Marius Andersen købte i 1931 Ejendommen Matr. Nr. 44c af en Enkefrue, der havde haft den en lang Aarrække. Arealet er 4 Tdr. Land og normal Besætning er 2 Køer plus Opdræt, Svin og 1 Hest. Stuehuset er ca. 80 Aar gammelt, mens Stald og Lade er opført 1931. Ejds. ny 4000 Kr.

**ANDERSEN, NIELS, Gaardejer, »Hylholt«, Rørholt,**

er født i Dronninglund 11. 11. 1890. Forældre: Peter Andersen, »Møgelmo«, og Hustru Maren. Niels Andersen er gift med Johanne f. Jørgensen i Dronninglund og død ca. 1926. I Ægteskabet var 1 Barn: Hans Elmer 5. 7. 1916. Niels Andersen købte for ca. 38 Aar siden Gaarden Matr. Nr. 22c m. fl. med et Areal paa 18 Tdr. Land, hvortil der siden er tilkøbt 14 Tdr. Ld. fra »Revbak«, saa der i Dag er 32 Tdr. Land. Normal Besætning er 10 Køer, 14 Ungkreaturer, 40 Svin og 2 Heste. Stuehuset er ca. 100 Aar gammelt men siden moderniseret og belagt med fast Tag. Udhusene er opført siden Andersen overtog Gaarden.

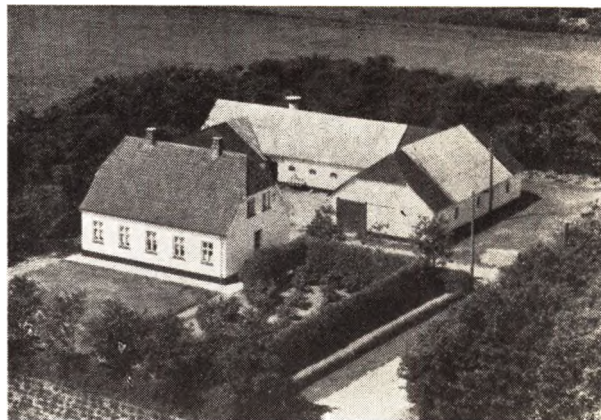

**ANDERSEN, NIELS, Gdr., »Frederiksminde«, Hjallerup,**

er født i V.-Ø. Hassing 8. 11. 1908. Forældre: Chr. Andersen og Hustru Kristine f. Sørensen. Niels Andersen er gift med Esther f. Olsen i Dronninglund 15. 9. 1915. Forældre: Peter Olsen og Hustru Birthe Marie f. Nielsen. I Ægteskabet er 8 Børn: Poul 11. 9. 1934, Kurt 11. 9. 1936, Jens Anthon 28. 1. 1938, Chr. Peter 21. 9. 1943, Niels Jørgen 14. 8. 1946, Svend Aage 14. 11. 1948, Zitta 12. 9. 1954 og Carl Otto 15. 3. 1956. Niels Andersen købte i 1933 Gaarden Matr. Nr. 12i af Chr. Jensen, der havde ejet den ca. 6 Aar. Arealet er 15,6 Td. Land og normal Besætning er 6 Køer plus Ungkreaturer, 12 Søer plus Smaagrise og 1 Hest. De første Bøgninger er opført 1912—13, men Andersen har opført det halve af Kostalden samt Hønseshus og Stuehus 1927. Ejds. 21.000 Kr.

**ANDERSEN, PETER, Gdr., »Brøndens Mølle«, Hjallerup,**

er født i Dronninglund 22. 8. 1893. Forældre: A. P. Andersen og Hustru Maren f. Nielsen. Peter Andersen er gift med Thomine f. Simonsen i Dronninglund 31. 12. 1898. Forældre: Jens Simonsen og Hustru Elise Mariane Jørgine f. Jensen. I Ægteskabet er 7 Børn: Simon, Anders Peter, Jens, Lis, Mandrup, Ketty og Arne.

Peter Andersen købte i 1927 Gaarden Matr. Nr. 64, 3a af Chr. Larsen, der kun ejede den faa Aar. Arealet er 28 Tdr. Land og normal Besætning er 20 Kreaturer, 5 Søer samt Svin og 3 Heste. Stuehuset er opført for ca. 60 Aar siden, mens de øvrige Bygninger er yngre, men Andersen har udvidet Laden. Tidligere var der Mølle her, men den blev nedlagt 1911. Ejdsks. 24.000 Kr.



ANDERSEN, PETER, Lmd., Brøndens Mark, Hjallerup,

er født i Vadum 23. 1. 1923. Forældre: Simon Andersen og Hustru Kirstine f. Thomsen. Peter Andersen er gift med Gerda f. Nielsen i Dronninglund 6. 4. 1933. Forældre: Martinus Nielsen og Hustru Levine f. Andersen. I Ægteskabet er 3 Børn: Doris 25. 10. 1952, Knud 10. 9. 1955 og udøbt Pige 1. 11. 1956. Peter Andersen købte i 1953 Ejendommen Matr. Nr. 64f af Herman Nielsen, der havde ejet den i 18 Aar. Arealet er 12 Tdr. Land og normal Besætning er 4 Køer plus Opdræt, 1 So, 12 Smaagrise og 1 Hest. Bygningerne er opført for ca. 60 Aar siden. Ejdsks. 11.000 Kr.

ANDERSEN, SIMON, Hønseriejer, »Højbo«, Agersted,

er født i Dronninglund 3. 3. 1907. Forældre: Niels Chr. Andersen og Hustru Ane Marie f. Clausen. Simon Andersens Bror er Valdemar Andersen f. i Voer 29. 1. 1904. Brdr. Andersen købte i 1947 2 Tdr. Land Jord af Købmand Viggo Christensen og oprettede Hønseriet. Stuehuset blev først opført senere. Hønseriet omfatter ca. 1000 Stk. Fjerkræ saavel Høns, Kalkuner som Ænder. Brdr. Andersen var fra 1926—27 forskellige Steder i Landet baade paa Øerne og i Jylland.

ANDERSEN, VERNER, Lmd., »Lille Thoruplund«, Dronninglund,

er født i Hals 17. 12. 1917. Forældre: Carl Andersen og Hustru Olga f. Nielsen. Verner Andersen er gift med Dagny f. Nielsen i Hejring, Hobro, 26. 6. 1927. Forældre: Jens Nielsen og Hustru Ingeborg f. Christoffersen. I Ægteskabet er 1 Barn: Jonna 6. 1. 1948. Verner Andersen købte i 1949 Ejendommen Matr. Nr. 32e af Aksel Jørgensen, der havde ejet den i 5 Aar. Peter Jørgensen har ejet den gennem en Aarrække. Arealet er 9 Tdr. Land og normal Besætning er 4 Køer plus Opdræt, 2 Søer plus Smaagrise og 1 Hest. Laden er opført 1946, Kostalden ombygget 1950 og Stuehuset er



ca. 60 Aar gammelt, men delvis ombygget og restaureret. Ejdsks. 10.000 Kr.

ANDREASEN, ANTHON, Gdr., »Ny Thorsholm«, Hjallerup,

er født i Dronninglund 22. 12. 1922. Forældre: Chr. Andreasen og Hustru Karen f. Christensen. Anthon Andreasen er gift med Leonora f. Pedersen i Dronninglund 10. 6. 1926. Forældre: Chr. Pedersen og Hustru Olga f. Graff. I Ægteskabet er 2 Børn: Erling 3. 2. 1949 og Villy 30. 10. 1954. Anthon Andreasen købte i 1950 Ejendommen Matr. Nr. 58d m. fl. af Henry Overballe, der havde ejet den 10 Aar samt opført den. Arealet er 28 Tdr. Land og normal Besætning er 8 Køer plus Ungkreaturer, 3 Søer, 16 Svin og 2 Heste. Bygningerne er opført 1940. Ejdsks. 18.000 Kr. Jorden er oprindelig udstykket fra »Thorsholm«.



ANDREASEN, CHR., Lmd., Boller Enge, Rørholt,

er født i Dronninglund 28. 2. 1894. Forældre: Anthon Andreasen og Hustru Marie. Chr. Andreasen er gift med Karen Marie f. Christensen i Ørum 18. 6. 1896. Forældre: Thomas Christensen og Hustru Hanne. I Ægteskabet er 9 Børn: Anthon, Thyra, Marie, Knud, Poul, Svend, Lilly, Elly og Tage. Chr. Andreasen købte i 1936 Jorden Matr. Nr. 28e og opførte Bygningerne samme Aar. Arealet er 16 Tdr. Land og normal Besætning 6 Køer plus Ungkreaturer, 3 Søer, 8 Svin og 2 Heste. Ejdsks. 18.400 Kr.

**ANDREASEN, JENS, »Lille Ørsøgaard«,**  
Dronninglund,

er født i Helle 7. 12. 1889. Forældre: Anthon Andreasen og Hustru Marie. Jens Andreasen er gift med Karen Marie f. Sørensen i Dronninglund 6. 9. 1891 og død 1951. Forældre: Peter Sørensen og Hustru Line. I Ægteskabet er 10 Børn: Peter, Anna, Alfred, Erna, Inga, Chr., Oskar, Ellen, Erik og Esther. Jens Andreasen købte i 1946 Ejendommen Matr. Nr. 90 af Mehlsen, der kun havde ejet den kort Tid. Simon Mikkelsen har ejet Ejendommen i mange Aar. Arealet er 4 Tdr. Land og normal Besætning er 4 Kreaturer, 6 Svin samt Fjerkræ. Bygningerne er opført 1929 efter Brand, dog er Høns- og Maskinhus bygget siden. Før Overtagelsen her ejede Andreasen »Spartenborg«, Markedsdalen, i ca. 35 Aar, denne ejes nu af Peter Christensen. Markedsdalen har Navnet efter den gamle Markedsplads og i Nærheden af Gaarden ligger en saakaldt »Helligkilde«. Bag ved Marken ligger to dybe Huller, der kaldes »Rammerhul«. Andreasen fandt for mange Aar siden under Pløjning en Altersten, og det menes at der for mange Aar siden har ligget en Kirke her.



**ANDREASEN, JENS, Gdr., »Søndergaard«,**  
Thorup, Dronninglund,

er født i Sognet 24. 4. 1906. Forældre: Lars P. Andreasen og Hustru Maren f. Simonsen. Jens Andreasen er gift med Esther f. Hansen i Albæk 5. 5. 1909. Forældre: Martin Christensen, »Skovly«, og Hustru Thora f. Hansen. I Ægteskabet er 3 Børn: Meta Marie 25. 11. 1930, Jørgen Bent 30. 1. 1939, Knud Thorkild 24. 7. 1942. Jens Andreasen købte i 1929 Gaarden Matr. Nr. 5a m. fl. af Søren Johansen, der havde ejet den ca. 2 Aar. Jens Søndergaard har opført Gaarden og boet her gennem mange Aar. Arealet er 25 Tdr. Land, hvorfra der er gaaet 2 Tdr. Land til en ny Vej. Normal Besætning er 10 Køer plus Ungkreaturer, 6 Søer, 10 Svin plus Smaagrise, 1 Hest og Traktor. Stuehus, Lade og Kostald er opført 1906 og de øvrige 1913. Andreasen har restaureret Stuehuset med nye Vinduer og Døre samt lagt nyt Tag paa Kostalden og omforandret Hønseshuset 1952. Ejds. 18.000 Kr.

**ANDREASEN, JOHS., Gdr., Østerled,**  
Dronninglund,

er født i Sognet 22. 6. 1900. Forældre: Anthon Andreasen og Hustru Kirsten Marie f. Andreasen. Johs. Andreasen er gift med Anna Marie f. Andersen i Dronninglund 16. 7. 1897. Forældre: Søren Andersen og Hustru Marie. I Ægteskabet er 6 Børn: Erna 12. 11. 1926, Ella 15. 10. 1928, Inga 22. 5. 1932, Henning 4. 11. 1934, Arne 2. 5. 1937 og Annalise 31. 7. 1940. Johs. Andreasen

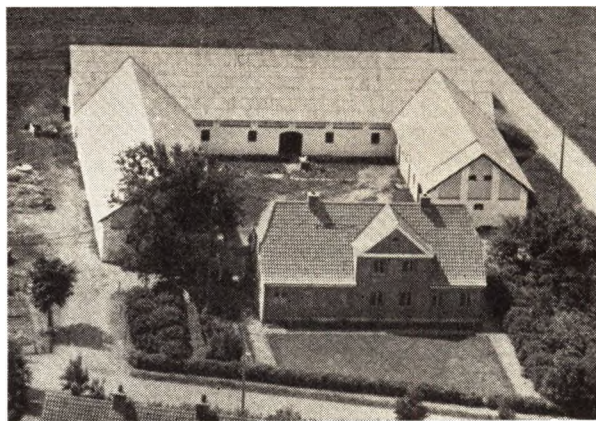

overtog i Juni 1926 Gaarden Matr. Nr. 71c efter sin Svigerfar, der havde ejet den gennem mange Aar og overtaget den efter sin Svigerfar. Gaarden er udstykket fra »Østerledgaard« med oprindelig kun 7 Tdr. Ld. men der er siden tilkøbt flere Gange, saa Arealet i Dag er 39 Tdr. Land. Andreasen har sidst tilkøbt 5½ Td. Land i 1942, og der er blevet solgt 2½ Td. Land fra til Skole samt Grund til Købmandsforretning og Vognmandsforretning. Normal Besætning er 14 Køer plus Ungkreaturer, 50 Svin, 1 Hest samt Traktor. Stuehuset er opført 1943, Udhusene efter Brand 10. 12. 1944 blev genopført 1945. Ejds. 45.000 Kr.

**BERTHELSEN, AAGE, Lmd., Østerled,**  
Dronninglund,

er født i Sognet 9. 8. 1916. Forældre: Berthel Berthelsen og Hustru Sørine f. Thomsen. Aage Berthelsen er gift med Johanne Marie f. Mortensen i Ulsted 25. 3. 1924. Forældre: M. Mortensen og Hustru Marie f. Hansen. I Ægteskabet er 3 Børn: Henning Michael 24. 6. 1945, Knud Ejnar 1. 11. 1947 og Bjarne 6. 3. 1954. Aage Berthelsen overtog i 1956 Ejendommen Matr. Nr. 62h og 23c efter sin Far, der havde ejet den i 28 Aar samt opført den paa Jord udstykket fra »Østerledgaard« med et Areal paa 10 Tdr. Land, hvortil der siden er tilkøbt 2½ Td. Land fra Øster Solholt. Normal Besætning er 5 Køer plus Ungkreaturer, 1 So, 12—14 Svin og 2 Heste. Bygningerne er opført 1928—29 og Hønseshuset ca. 1950. Før Overtagelsen her ejede Berthelsen i 3 Aar en Ejendom paa 17 Tdr. Land paa Try Hede, denne ejes nu af Holger Jensen. Berthelsen har tillige tidligere ejet den Ejendom som Aksel Hansen har og som ligger vest for Rørholt med et Areal paa 3 Tdr. Land.

**BERTHELSEN, CHR., Lmd., »Grønlund«,**  
Dronninglund,

er født i Sognet 15. 1. 1896. Forældre: Chr. Berthelsen og Hustru Thomine f. Jakobsen. Chr. Berthelsen er gift med Susanne f. Jensen i Voer 20. 6. 1896. Forældre: Jens Jensen og Hustru Johanne f. Jensen. I Ægteskabet er 6 Børn: Edith 10. 11. 1919, Johan 25. 6. 1921, Jenny 8. 11. 1922, Henry 20. 1. 1925, Hans 28. 11. 1926 og Mary 9. 2. 1930. Chr. Berthelsen købte i 1952 Ejendommen Matr. Nr. 31h af Chr. Jensen, der havde ejet den ca. 30 Aar. Arealet er 10 Tdr. Land og normal Besætning er 4 Køer plus Ungkreaturer, 1 So, 4 Svin og 1 Hest. Laden er ca. 40 Aar gammel, Stuehuset noget ældre og Maskinhuset opført 1952. Ejds. 15.000 Kr. Før Overtagelsen har Berthelsen ejet en Ejendom med 24 Tdr. Land i Dorf i 8 Aar, denne ejes nu af Hans

Madsen, og før igen »V. Møgelose« med 40 Tdr. Ld. i 15 Aar, og endelig tidligere igen sit Fødehjem »Ravnholtsled« med 19 Td. Land.

**BERTHELSEN, JENS, Gdr., »Lille Blejsbjerg«, Hjallerup,**

er født i Nr. Sundby 2. 9. 1893. Forældre: Niels Berthelsen og Hustru Marie f. Mortensen. Jens Berthelsen er gift med Marie Martine f. Madsen i Dronninglund 20. 7. 1896. Forældre: Jens Madsen og Hustru Ingeborg. I Ægteskabet er 7 Børn: Knud, Ingeborg, Niels, Gudrun, Jens, Aksel og Ragna. Jens Berthelsen købte i 1918 Gaarden Matr. Nr. 62a af Valdemar Jensen, der havde ejet den ca. 11 Aar. Arealet er 30 Tdr. Land og normal Besætning 8 Køer plus Ungkreaturer, 2 Søer, 20 Svin og 2 Heste. Stuehuset er opført 1916, Stalden 1916, Laden 1941. Der er lagt nyt Tag paa Stalden samt bygget Høns- og Maskinhus. Ejds. 22.550 Kr. Berthelsen har opdyrket ca. 3 Tdr. Land Hede.

**BERNTSEN, CHR., Lmd., Markedsdalen, Dronninglund,**

er født i Sognet 20. 6. 1901. Forældre: Anthon Berntsen og Hustru Anna Chr. Berntsen er gift med Othilie f. Jensen i Dronninglund 9. 12. 1903. Chr. Berntsen købte i 1948 Gaarden af L. Hansen, der havde ejet den ca. 30 Aar. Arealet er 12 Tdr. Land og normal Besætning er 3 Køer plus Opdræt, 3 Søer, samt Svin og 1 Hest. Stuehuset er ca. 80 Aar gammelt men siden moderniseret mens Stald og Lade er yngre. Før Overtagelsen her har Berntsen ejet en Ejendom i Try og en i Bollerskov paa henholdsvis 17 og 4 Tdr. Land.

**BOELT, POUL, Gaardejer, Dronninglund,**

er født i Saltum 28. 8. 1919. Forældre: Johan Christensen og Hustru Anine f. Mortensen. Poul Boelt er gift med Anna f. Verner i Try 9. 12. 1926. Forældre: Chr. Verner og Hustru Kirstine f. Vestergaard. I Ægteskabet er 1 Barn: Doris 25. 4. 1954. Poul Boelt opførte i 1950 Ejendommen Matr. Nr. 1r paa en Udstykning fra Hovedgaarden med 9,7 ha. Normal Besætning er 7 Køer plus Ungkreaturer, 4 Søer, 10 Svin og 2 Heste. Ejds. 25.000 Kr.

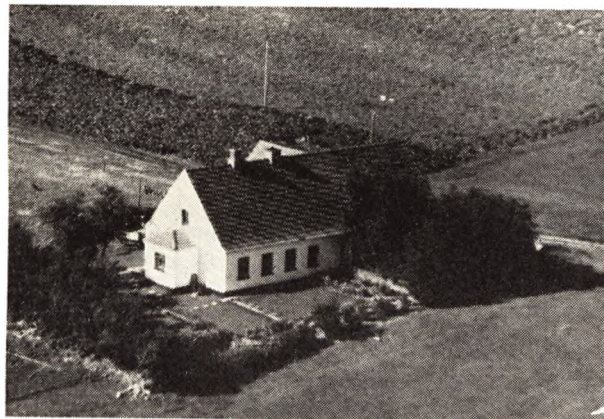

**BOJESEN, PETER, Lmd., »Skovly«, Dronninglund,**

er født i Sognet 14. 9. 1919. Forældre: Bertel Bojesen og Hustru Karen f. Simonsen. Peter Bojesen er gift med Marie f. Mortensen i Ulsted 13. 12. 1925. Forældre: Frederik Mortensen og Hustru Elisabeth f. Jensen. I Ægteskabet er 3 Børn: Tove 16. 12. 1948, Birthe

10. 3. 1952 og Lisbeth 8. 8. 1953. Peter Bojesen købte i 1951 Ejendommen Matr. Nr. 88d af Alfred Jacobsen, der har opført den og ejet den ca. 25 Aar. Arealet er 12 Tdr. Land og normal Besætning 3 Køer plus Opdræt, 2 Søer, 6 Svin og 2 Heste. Bygningerne er opført 1925. Ejds. 12.000 Kr. Jorden er udstykket fra »Gammeldahl«.

**BORUP, JENS, Gdr., »Rørholtgaard«, Rørholt,**

er født i V. Hornum 4. 4. 1908. Forældre: Jens Borup og Hustru Inger f. Jensen Langbak. Jens Borup har 1 Barn: Jens Borup 7. 9. 1938. Jens Borup købte i 1932 Gaarden Matr. Nr. 33a m. fl. af sin Far, der havde ejet den siden 1914. Arealet er 130 Tdr. Land og normal Besætning 45 Køer, 70 Ungkreaturer, 10 Søer, 80 Svin, 4 Heste samt Traktor. Bygningerne er opført efter Lynbrand 26. 6. 1935 paa nær Stuehuset som er fra ca. 1890. Ejds. 120.000 Kr. Der er i Tidens Løb solgt en Del Jord fra til Byggegrunde og Sportsplads.

**BRATBØLL, STEFFEN, Gdr., »St. Ørsøgaard«, Dronninglund,**

er født i Horsens-Hammer 21. 12. 1912. Forældre: Frants Bratbøll og Hustru Marie f. Gayda. Steffen Bratbøll er gift med Magna f. Nielsen i Dronninglund 7. 8. 1913. Forældre: Chr. Nielsen og Hustru Mette Marie f. Christensen. I Ægteskabet er 7 Børn: Ehlert, Anny, Tove, Krista, Frank, Chr. og Bente. Steffen Bratbøll købte i 1950 Gaarden Matr. Nr. 90a m. fl. af Peter Hansen, der havde ejet den ca. 13 Aar og overtaget den efter sin Svigermor, som havde haft den ca. 23 Aar. Arealet er 53 Tdr. Land og normal Besætning er 16 Køer plus Ungkreaturer, 55 Svin, 2 Heste samt Traktor. Udhusene er opført 1907 mens Stuehuset er ca. 60 Aar gammelt. Tidligere har Bratbøll i 12 Aar ejet »Overgaard« i Langholt med 50 Tdr. Land.

**BRUUN, AAGE, Landmand, »Højbjerg«, Dronninglund,**

er født i Hallund 18. 1. 1900. Forældre: Hans Bruun og Hustru Klara f. Westfall. Aage Bruun er gift med Mary f. Andersen i Dronninglund 14. 4. 1909. Forældre: Johan Andersen. I Ægteskabet er 5 Børn: Hans, Karen, Aase, Gunnar og Grethe. Aage Bruun købte i 1930 Ejendommen Matr. Nr. 42b af Anthon Lassen, der havde ejet den ca. 32 Aar. Arealet er 26 Tdr. Land og normal Besætning er 8 Køer plus Ungkreaturer, 18 Svin, 1 So og 2 Heste. Stuehuset er ca. 80 Aar gammelt, mens Udbygningerne er yngre. Bruun har opdyrket ca. 5 Tdr. Land Hede. Ejds. 16.000 Kr.

**BØGH, EDVARD, Gaardejer, Hedegaards Mark, Dronninglund,**

er født i Sognet 10. 1. 1888. Forældre: Niels P. Rasmussen og Hustru Karoline f. Madsen. Edvard Bøgh er gift med Katrine f. Jensen i Ulsted 4. 3. 1895. Forældre: Smed Jens P. Jensen og Hustru Jensine f. Andersen. I Ægteskabet er 5 Børn: Ejvind, Karl Aage, Annalise, Johs. og Adolf. Edvard Bøgh overtog i 1917 Ejendommen Matr. Nr. 46 og 2a m. fl. efter sin Svigerfar, der havde ejet den siden 1903. I 1917 var Arealet kun 4 Tdr. Land, men der er tilkøbt flere Gange, saa der i Dag er 15 Tdr. Land. Normal Besætning er 5 Køer plus Opdræt, 7 Svin og 2 Heste. En Del af Stuehuset er ca.

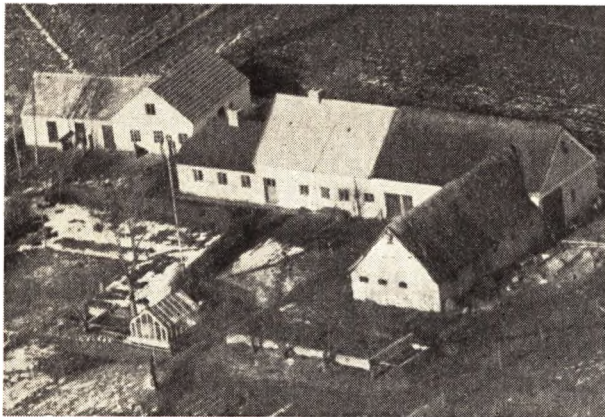

100 Aar gammelt og Resten ca. 60 Aar, Laden opført 1938 og Stalden af 3 Gange. Ejds. 14.000 Kr. Marken har Bøgh merglet.

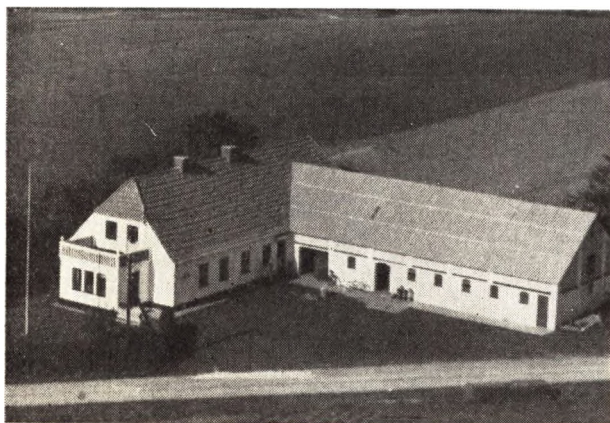

**CHRISTENSEN, AKSEL, Lmd., »Møllevang«,**  
Thorup, Dronninglund,  
er født i Sognet 11. 5. 1913. Forældre: Jesper Christensen (Hust) og Hustru Mette f. Nørnberg. Aksel Christensen er gift med Marie f. Jensen i Dronninglund 19. 7. 1914. Forældre: Martinus Jensen »Brøndlund« og Hustru Kirstine f. Christensen. I Ægteskabet er 2 Børn: Per 24. 7. 1942 og Anna 2. 11. 1950. Aksel Christensen købte i 1956 Ejendommen Matr. Nr. 32i af Vilhelm Nielsen, der havde ejet den 10 Aar. Arealet er 12 Tdr. Land og normal Besætning 6 Køer plus Ungkreaturer, 5 Søer, Smaagrise og 1 Hest. Bygningerne er opført ca. 1928. Christensen har tidligere i 7 Aar ejet en Ejendom i Gl. Kirk med 10 Tdr. Land, men solgte denne til J. Chr. Nielsen.

**CHRISTENSEN, AKSEL, Lmd., »Skovly«,**  
Jordbro pr. Ørsø,  
er født i Aasted 21. 6. 1921. Forældre: Chr. Christensen og Hustru Agnes f. Madsen. Aksel Christensen er gift med Inger f. Jensen i Ø. Hassing 15. 3. 1926. Forældre: Anthon Jensen og Hustru Thora Vilhelmine f. Jensen. I Ægteskabet er 1 Barn: Arne 1. 3. 1953. Aksel Christensen købte 1. 5. 1956 Ejendommen Matr. Nr. 22 m. fl. af Laurits Jensen, der havde ejet den i 11 Aar. Arealet er 11 Tdr. Land og normal Besætning 4 Køer plus Opdræt, 2 Søer samt Svin og 1 Hest. Stuehuset er opført for ca. 50 Aar siden og Laden for ca. 10 Aar

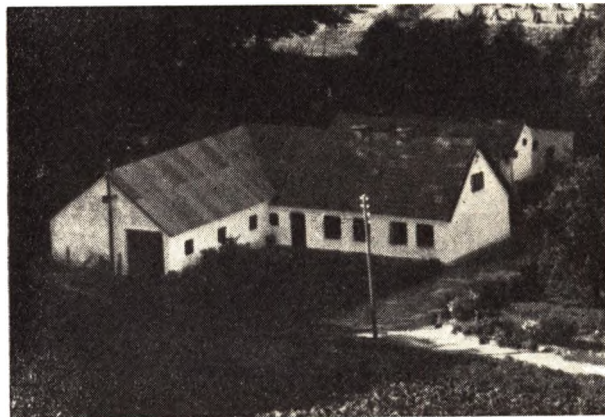

siden. Ejds. 10.000 Kr. og ny Ejds. 16.000 Kr. Christensen har tidligere haft et Brøudsalg og Cykleforretning i Dorf By.

**CHRISTENSEN, ALFRED, Gdr., »Østergingsholm«,**  
Try, Dronninglund,  
er født i Sognet 21. 11. 1921. Forældre: Jens Møller Christensen og Hustru Ane Kirstine f. Christensen. Alfred Christensen er gift med Else f. Mariegaard i Ugilt 6. 7. 1932. Forældre: Bent Mariegaard og Hustru Edith f. Jespersen. I Ægteskabet er 1 Barn: Jens Møller 14. 4. 1955. Alfred Christensen købte i 1951 Gaarden Matr. Nr. 42a m. fl. af Anthon Bach, der havde ejet den i 4 Aar. Arealet er 82 Tdr. Land og normal Besætning er 19 Køer plus Ungkreaturer, 10 Søer, 100 Svin samt Traktor. Bygningerne er opført ca. 1905. Ny Ejds. 82.000 Kr. Ved Overtagelsen var der ingen Avl eller Besætning.

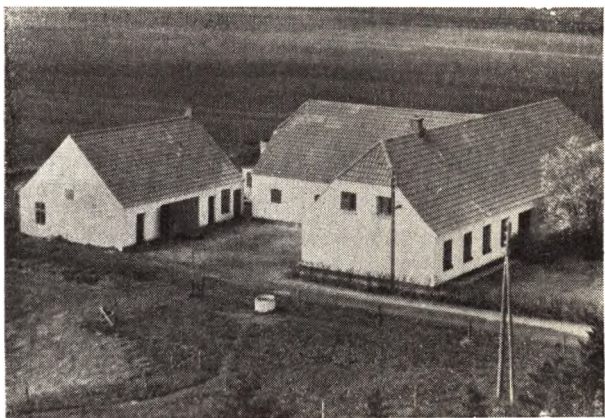

**CHRISTENSEN, ALFRED, Landmand,**  
Holtegaards Mark, Hjallerup,  
er født i Vilsted, Vindblæs 24. 12. 1902. Forældre: Søren Chr. Christensen og Hustru Maren Kirstine f. Jensen. Alfred Christensen er gift med Petra f. Christensen i Dronninglund 28. 8. 1914. I Ægteskabet er 2 Børn: Anna Grethe 23. 3. 1938 og Else Othilie 16. 6. 1945. Alfred Christensen købte i 1935 Jorden Matr. Nr. 50-54i ved Udstykning fra »Holtegaard« og opførte Bygningerne 1936. Arealet var dengang 14 Tdr. Land, men siden er tilkøbt 2 Tdr. Land. Normal Besætning er 8 Køer plus Ungkreaturer, 2 Søer, 12 Svin og 2 Heste. Siden Oprettelsen er der bygget Stald, Tørvehus og Vaskerum i ca. 1940. Ejds. 16.000 Kr.

CHRISTENSEN, ANNA, Gaardejerske, Enkefru,

»Thorvadshede«, Dronninglund,

er født i Vrejlev 19. 8. 1874. Forældre: Mathias Nielsen og Hustru Kristine f. Jensen. Anna Christensen var gift med Mikkel Christensen f. i Mosbjerg 25. 8. 1861 og død 1945. Forældre: Kresten Mikkelsen og Hustru Katrine. I Ægteskabet var 10 Børn: Agnes, Betty, Nancy, Ejnar, Oskar, Arne, Henry, Karen, Carl Chr. og Bertha. Anna Christensen overtog Gaarden sammen med sin Mand 1913 og har drevet den siden hans Død. Matr. Nr. 87. Sønnen Oskar er Bestyrer paa Gaarden for sin Mor. Fru Christensen og hendes Mand har tidligere i 2 Aar ejet »Lundagergaard«. Arealet er 50 Tdr. Land og normal Besætning er 12 Køer, 25 Ungkreaturer, 40 Svin, 1 Hest samt Traktor. Stuehuset er opført 1848, men siden moderniseret og paalagt fast Tag, Udbygningerne ca. 1910, Stald og Maskinhus 1948 og samme Tid blev Laden udvidet. Ejdsks. 28.500 Kr. Ved Overtagelsen i 1913 var ca. Halvdelen af Jorden Hede, men det er nu blevet opdyrket og beplantet.



let er 50 Tdr. Land og normal Besætning er 18 Køer, 25 Ungkreaturer, 7 Søer, 55 Svin og 3 Heste. Stuehuset er opført 1904, Kostalden 1939, mens Lade og Vesterhus er ældre end Kostalden.

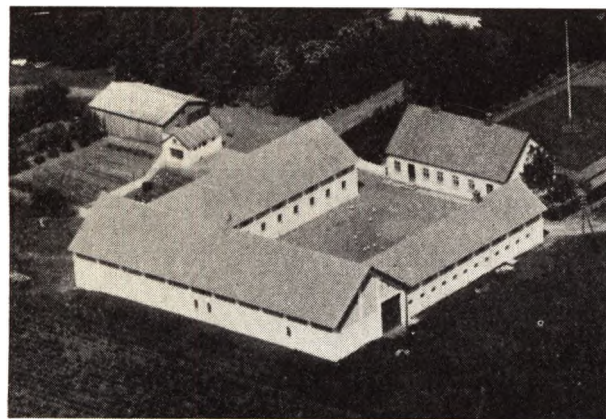

CHRISTENSEN, ARNE,, Gaardejer,

»Redet«, Hjallerup,

er født i Sulsted, Ajstrup 24. 4. 1910. Forældre: Mikkel Christensen og Hustru Anna f. Mathiasen. Arne Christensen er gift med Herdis Margrethe f. Pedersen i Taarslev 8. 12. 1922. Forældre: Chr. Pedersen og Hustru Louise f. Mortensen. Arne Christensen købte i 1955 Gaarden Matr. Nr. 36a af Frants Frandsen, der havde ejet den i 38 Aar. Arealet er 36 Tdr. Land og normal Besætning er 12 Køer plus Ungkreaturer, 5 Søer, 120 Svin og 2 Heste. Stuehuset er opført ca. 1906, Udbygningerne efter Brand 1943. Ejdsks. 32.000 Kr.

CHRISTENSEN, ARNE MØLLER, Gdr.,

»Lilleholt«, Hjallerup,

er født i Dronninglund 8. 5. 1931. Forældre: Chr. Møller Christensen og Hustru Petrine f. Jensen. Arne M. Christensen er gift med Ellen Margrethe f. Thomsen i Dronninglund 26. 1. 1934. Forældre Anders Thomsen og Hustru Maja f. Berthelsen. Arne M. Christensen købte i April 1956 Ejendommen Matr. Nr. 23d m. fl. af Enkefru K. Jensen, der havde ejet den i 5 Aar efter sin Mands Død og tidligere i en lang Aarrække. Area-

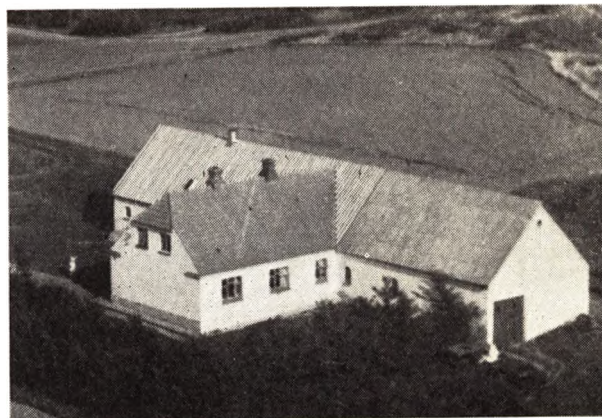

CHRISTENSEN, ARNOLD, Landmand, »Højsted«, Tolstrup, Hjallerup,

er født i Sulsted 31. 3. 1915. Forældre: Lars Chr. Christensen og Hustru Jensine Marie f. Pedersen. Arnold Christensen er gift med Johanne Eline f. Nielsen i Ørum 9. 9. 1910. Forældre: Niels Jensen Nielsen og Hustru Johanne Kirstine Marie f. Pedersen. I Ægteskabet er 5 Børn: Gunhild Agnethe 7. 1. 1936, Linda Elisabeth 27. 4. 1944, Herdis Marie 17. 6. 1946, Ingerlise Merethe 8. 7. 1948 og Oda Anette 29. 9. 1951. Arnold Christensen købte 20. 2. 1946 Ejendommen Matr. Nr. 4f af Tinus Hansen, der havde ejet den ca. 12 Aar. Arealet er 13 Tdr. Land og normal Besætning er 6 Køer plus Ungkreaturer, 1 So, 10 Svin og 2 Heste. Stald og Stuehus er opført 1928, Laden 1944, Høns- og Maskinhus 1956. Ejdsks. 14.500 Kr. Før Overtagelsen her ejede Christensen i 6 Aar en Ejendom med 14 Tdr. Land ved Mariager.

CHRISTENSEN, CARL, Gdr., »Østergaard«, Bolleskov, Asaa,

er født samme Sted 8. 1. 1918. Forældre: Chr. Jensen Christensen f. i Jetsmark 3. 1. 1884 og Hustru Dorthea f. Nielsen f. i Hals 21. 6. 1889. Carl Christensen overtog i 1947 Gaarden Matr. Nr. 38c efter sin Far, der havde ejet den siden 1918. Arealet er 24 Tdr. Ld. og normal Besætning er 10 Køer, 14 Ungkreaturer, 3 Søer, 20 Svin og 2 Heste. Stuehuset er ca. 80 Aar gammelt og Ud-



bygningerne ca. 50 Aar gamle. Ved Overtagelsen i 1918 var der et Areal paa 34 Tdr. Land, men siden er der frasolgt 14 Tdr. Land og tilkøbt 4 Tdr. Land Eng. Ejds. 22.000 Kr.



Gaarden i 1920

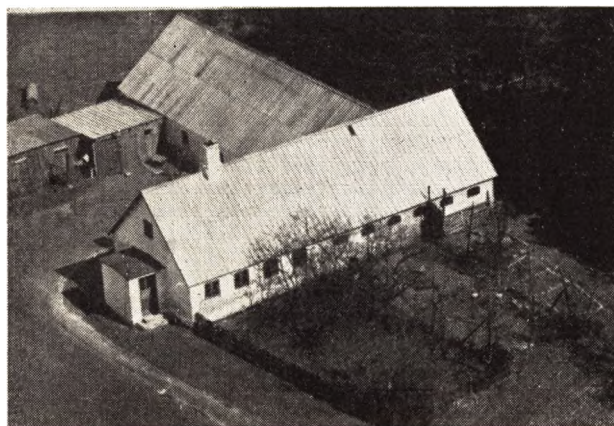

Gaarden i 1956

CHRISTENSEN, CARL, Landmand, »Granly«, Dronninglund, er født samme Sted 25. 11. 1896. Forældre: Jens Chr.

Christensen og Hustru Eline. Carl Christensen er gift med Johanne f. Christensen i Dronninglund 17. 4. 1902. Forældre: Carl Christensen og Hustru Marie f. Winther. I Ægteskabet er 11 Børn: Oline, Inger, Gerda, Børge, Herman, Olga, Egon, Edith, Mary, Ruth og Anny. Carl Christensen overtog i 1920 Ej. Matr. Nr. 134 efter sin Far, men da var der ingen Jord og først i 1931 blev der tilkøbt 10 Tdr. Land. Normal Besætning er 4 Køer plus Opdræt, 1 So, Svin og 2 Heste. Stuehuset er opført 1896, Stald og Lade 1931. Christensen har merglet Jorden. Ejds. 12.000 Kr.

CHRISTENSEN, CARL, Gaardejer, »Damkær«, Dronninglund,

er født i Asaa-Melholt 19. 5. 1896. Forældre: Theodor Christensen og Hustru Kirstine f. Nielsen. Carl Christensen er gift med Erna f. Thomsen i Aalborg 23. 12. 1908. Forældre: Carl Thomsen og Hustru Kristine f. Jensen. I Ægteskabet er 6 Børn: Carl 21. 2. 1924, Edel 10. 9. 1927, Anna 1. 8. 1938, Dorthe 20. 12. 1940, Theodor 23. 4. 1942 og Hans 10. 11. 1946. Carl Christensen købte 23. 3. 1949 Gaarden af Hans Sørensen, der kun havde ejet den kort Tid. Martin Nørgaard ejede Gaarden fra 1918—1943. Arealet er 18 Tdr. Land og normal Besætning er 8 Køer plus Ungkreaturer, 8 Søer, 10 Svin og 2 Heste. Udbygningerne er opført 1925 og Stuehuset 1900. Christensen ejede tidligere »Højsted« i Asaa fra 1923—47 med et Areal paa 19 Tdr. Land, denne ejes nu af Charles Knudsen. Ny Ejds. 35.000 Kr.



CHRISTENSEN, CARL THOMAS, Landmand, Milholtsmark, Dronninglund,

er født i Sognet 4. 1. 1907. Forældre: Lars Chr. Christensen og Hustru Kirsten Marie f. Pedersen. Carl Thomas Christensen er gift med Johanne f. Pedersen i Albæk 2. 8. 1914. Forældre: Carl Pedersen og Hustru Kirsten Marie f. Nielsen. I Ægteskabet er 1 Barn: Poul Erik 4. 5. 1944. Carl Th. Christensen købte i 1939 Gaarden Matr. Nr. 98i af Andreas Sørensen, der havde ejet den i 14 Aar. For mange Aar siden hørte Ejendommen ind under den Ejendom som ligger her nord for, men blev flyttet herud 1876. Arealet er 12—13 Tdr. Land, hvoraf de ca. 5 Tdr. Land er tilkøbt ca. 1950. Laden er opført 1932, Stuehuset opført for ca. 135 Aar siden, men siden restaureret, Stald og Lade er udvidet flere Gange og i 1955 belagt med fast Tag. Ejds. 12.900 Kr.

CHRISTENSEN, CHR., Arbejdsmand, »Lykkebo«, Stagsted, Hjallerup,

er født i Dronninglund 7. 10. 1928. Forældre: Valdemar Christensen og Hustru Trine f. Larsen. Chr. Christensen er gift med Esther f. Pedersen i Dronninglund

23. 7. 1933. Forældre: Olenius Pedersen og Hustru Anna Katrine f. Gregersen. I Ægteskabet er 2 Børn: Anna Mette 13. 9. 1953 og Flemming 14. 1. 1955. Chr. Christensen købte i 1955 Huset Matr. Nr. 44k af Chr. Persson, der havde boet her i 13 Aar og opført den paa en Grund udstykket fra Kærsgaard. Ejds. 11.700 Kr.



**CHRISTENSEN, CHR., Gdr., »Østergaard«,**  
Stagsted, Hjallerup,  
er født i Voer 11. 10. 1895. Forældre: Jakob Christensen og Hustru Karoline f. Jensen. Chr. Christensen er gift med Agna f. Nørgaard i Dronninglund 6. 1. 1898. Forældre: Jørgen Nørgaard og Hustru Karoline f. Olsen. — I Ægteskabet er der 8 Børn: Krista 6. 3. 1917, Henry 29. 9. 1918, Møller 2. 11. 1919, Lyng 20. 12. 1921, Nøhr 11. 1. 1925, Heje 3. 2. 1927, Frilev 8. 12. 1932 og Lund 17. 10. 1935. — Gaardejer Christian Christensen købte i 1924 Gaarden Matr. Nr. 57e m. fl. af Rudolf Viggo Pedersen, der kun havde ejet den kort Tid. Arealet var dengang 12 Tdr. Land, men Christensen har flere Gange tilkøbt mere Jord, saa Arealet i Dag er 27½ Td. Land. Normal Besætning er 6 Køer plus Ungkreaturer, 1 So, 6 Svin og 2 Heste. Stuehuset er opført 1902, men siden moderniseret, Laden 1947, mens Stalden er ældre. Hr. og Fru Christensen har selv opført det hele saavel Murer- som Tømrerarbejde. Ejds. 18.500 Kr. Tidligere ejede Christensen en Ejendom i Geraa paa 15 Tdr. Land i 6 Aar, denne ejes nu af Otto Albertsen. De første Aar Christensen boede her i Østergaard gik han ud paa Arbejde selv passe Ejendommen. Christensen gik i ca. 6 Aar ud paa Arbejde og havde saa efter den Tid tjent til Køb af mere Jord og gik saa i Gang med Opførelsen af Bygningerne, saa de i Dag har en veldrevet Gaard. Sønnerne Nøhr, Heje og Frilev har ved Landbruget tjent en Del Penge, som de har sparet nogle af fra og derefter indkøbt 2 Traktorer med Redskaber og oprettede saa Maskinstationen som de siden har udvidet med 1 Traktor m. Maskiner. Arbejdsdagen kan tit være lang, men de har ogsaa efterhaanden faaet en stor Kundekreds, som de altid er kommet ud af det med.

**CHRISTENSEN, CHR., Gdr., »Vejgaarden«,**  
Hjallerup,

er født samme Sted 27. 5. 1903. Forældre: Hans P. Christensen og Hustru Karen f. Colding. Chr. Christensen er gift med Erna Kirstine f. Andersen i Dronninglund



28. 5. 1906. Forældre: Johan Andersen og Hustru Jensine Martine f. Poulsen. I Ægteskabet er 3 Børn: Jens 21. 10. 1930, Maja 4. 12. 1941 og Inga 13. 5. 1949. Chr. Christensen overtog 1. 2. 1930 Gaarden Matr. Nr. 55v efter sin Far, der havde ejet den siden 1887. Arealet er 40 Tdr. Land og normal Besætning er 13 Køer plus lignende Antal Ungkreaturer, 7 Søer, 75 Svin fedes aarlig samt 1 Hest og Traktor. Stuehuset er opført 1895, men restaureret 1942, Lade og Hestestald 1939, Kostalden 1890, restaureret ca. 1936, mens Maskinhuset først er opført siden. Ejds. 39.000 Kr. I 1887 da Christensens Far begyndte her var der kun et Areal paa 5½ Td. Land, men han tilkøbte efterhaanden mere Jord som han opdyrkede og opførte tillige Bygningerne efterhaanden.



**CHRISTENSEN, CHR. INGVAR, »Storefællen«,**  
Dronninglund,

er født samme Sted 22. 7. 1905. Forældre: Jens P. Christensen og Hustru Jensine f. Larsen. Chr. I. Christensen er gift med Marie f. Simonsen i Dronninglund 8. 12. 1916. Forældre: Jens Simonsen og Hustru Elise Mariane f. Jensen. I Ægteskabet er 6 Børn: Rita 13. 5. 1935, Margit 20. 7. 1937, Ingrid 13. 8. 1938, Kirsten 19. 9. 1941, Dorrit 5. 9. 1949 og Hanne 28. 10. 1954. — Gaardejer Christian Ingvard Christensen overtog i 1940 Gaarden Matr. Nr. 96a efter sin Far, der havde ejet den i mange Aar og overtaget den efter sin Far. Arealet var oprindeligt 20 ha, men siden er der 4—5 Gange tilkøbt mere Jord saa Arealet nu er 40 ha. Normal Besætning er 20 Køer plus Ungkreaturer, 6 Søer, 40 Svin, 2 Heste samt Traktor. Stuehuset er ca. 80 Aar gammelt, Udbygningerne opført 1914-15. Alle Bygning-



ger er i Dag med fast Tag. Til Gaarden har der i ca. 30 Aar tilhørt en mindre Ejendom paa 3 Tdr. Land.

**CHRISTENSEN, CHR. JOHS., Gdr., »Nr. Skrydsholt«,**  
Dronninglund,  
er født samme Sted 1. 11. 1907. Forældre: Chr. Anthon Christensen og Hustru Sørine Martine f. Jensen. Chr. Johs. Christensen overtog i 1953 Gaarden Matr. Nr. 99b efter sin Far, der havde ejet den ca. 45 Aar og overtaget den efter sin Svigerfar. Arealet er 22 Tdr. Land og normal Besætning 9 Køer plus Ungkreaturer, 10 Svin og 2 Heste. Stuehuset er opført 1922, Udbygningerne 1907—08. Ejdsks. 25.000 Kr. Oprindelig var Arealet kun 10 Tdr. Land, men der er tilkøbt mere Jord af 2 Gange.

**CHRISTENSEN, CHR. RICHARDT, Gaardejer,**  
Tusbro, Dronninglund,  
er født i Sognet 6. 2. 1903. Forældre: Jens Jørgen Christensen og Hustru Jensine f. Jensen. Chr. R. Christensen er gift med Ellen f. Nielsen i Sognet 20. 2. 1905. Forældre: Chr. Nielsen og Hustru Ellen. I Ægteskabet er 5 Børn: Signe, Ella, Else, Jørgen og Chr. Chr. R. Christensen købte i 1926 Gaarden Matr. Nr. 93e af Johanne Mikkelsen med et Areal paa 24 Tdr. Land. Normal Besætning er 8 Køer, 10 Ungkreaturer, 3 Søer, 8 Svin og 2 Heste. Bygningerne er opført 1939—42. Jorden er blevet merglet. Af Arealet er de 5 Tdr. Land tilkøbt for ca. 10 Aar siden. Der har tidligere været Mølle her som blev drevet som Savmølle, men denne blev nedlagt ca. 1936.

**CHRISTENSEN, EDVARD, Gaardejer,**  
»Lille Karensborg«, Rørholt,  
er født i Vor 31. 7. 1906. Forældre: Chr. Søndergaard og Hustru Karen f. Nielsen. Edvard Christensen er gift med Olga f. Jensen i Dronninglund 21. 4. 1915. Forældre: Skak Jensen og Hustru Johanne. I Ægteskabet er 2 Børn: Karen 10. 1. 1932 og Bodil 21. 5. 1945. Edvard Christensen købte i 1935 Gaarden Matr. Nr. 30f af Ole Hansen, der havde ejet den en Del Aar. Arealet er 12 Tdr. Land og normal Besætning er 6 Køer plus Ungkreaturer, 1 So, 13 Svin og 2 Heste. Stuehuset opført for ca. 40 Aar siden og Udbygningerne for ca. 35 Aar siden.

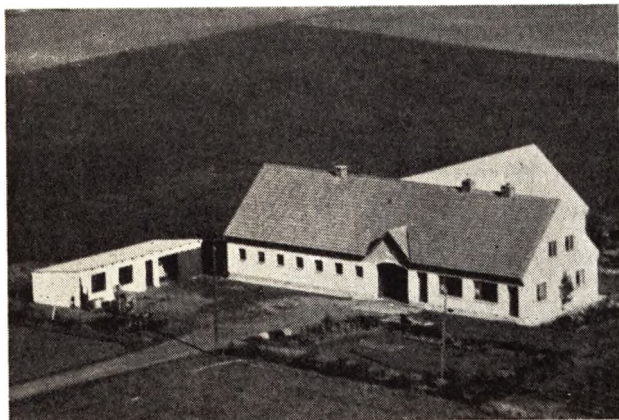

**CHRISTENSEN, ELLEMAN SIGURD, Landmand,**  
»Nørvang«, Tolstrup, Hjøllerup,  
er født i Dronninglund 22. 2. 1911. Forældre: Chr. Christensen og Hustru Marie f. Jensen. Elleman S. Christensen er gift med Kristine f. Sørensen i Vor 12. 9. 1924. Forældre: Chr. Sørensen og Hustru Marie f. Mi-

chelsen. I Ægteskabet er 2 Børn: Karen Marie 19. 10. 1949 og Anna Mie 13. 6. 1954. Elleman S. Christensen købte i 1949 Jorden Matr. Nr. 5d som blev udstykket fra »Ny Sudergaard« og opførte Bygningerne i 1950. Arealet er 16 Tdr. Land og normal Besætning er 6 Køer plus Ungkreaturer, 1 So, 10—12 Svin samt Traktor med alle moderne Maskiner. Christensen har fornylig startet Maskinstation og har tidligere været Leder af Husmandsforeningens Maskinstation. Ejdsks. 19.000 Kr. Tidligere ejede Christensen i 3 Aar en Ejendom paa 7 Tdr. Land i Flauenskjold, og før igen i 9 Aar en Ejendom med 4 Tdr. Land paa Trangets Mark.



**CHRISTENSEN, HANS LEMB, Gaardejer,**  
»Nørre Glinvad«, Hjøllerup,  
er født i Vor 5. 2. 1919. Forældre: J. P. Christensen og Hustru Ane Marie f. Nielsen. Hans L. Christensen er gift med Marie Kirstine f. Faber i Skræm 30. 5. 1923. Forældre: Frederik Faber og Hustru Bodil f. Kragholm. I Ægteskabet er 2 Børn: Thorben 7. 7. 1951 og Kirstine 10. 7. 1954. Hans L. Christensen købte i 1954 Ejendommen Matr. Nr. 14a m. fl. af Marinus Madsen, der havde ejet den i mange Aar og overtaget den efter sin Far. Arealet er 37 Tdr. Land og normal Besætning er 10 Køer plus Ungkreaturer, 4 Søer, 30 Svin og 2 Heste. Kostalden er opført 1927—28, Laden 1918, Stuehuset 1888, men siden moderniseret og belagt med fast Tag. Ejdsks. 33.000 Kr. Tidligere har Christensen i 4½ Aar haft Købmandsforretning i Donnerhøj.

**CHRISTIANSEN, HARALD, Gdr., »V. Nørgaard«,**  
Dorf, Flauenskjold,  
er født samme Sted 3. 2. 1928. Forældre: Otto Christiansen og Hustru Karen Svendsen. Harald Christiansen er gift med Inge f. Rudolf i Broager 18. 2. 1928. Forældre: Anders Rudolf og Hustru Anna. Harald Christiansen overtog i 1956 Ejendommen Matr. Nr. 39a efter sin Mor, der havde drevet den siden sin Mands Død 1950 og sammen med ham siden 1924. Arealet er 28 Tdr. Land og normal Besætning er 7 Køer plus Ungkreaturer, 2 Søer, 10—12 Svin og 2 Heste. Stuehuset er opført ca. 1860, Udbygningerne 1926 efter Brand. Ejdsks. 18.000 Kr.

**CHRISTENSEN, HARRY, Lmd., »Lundens Hede«,**  
Dronninglund,  
er født i Sundby-Hvorup 11. 2. 1914. Forældre: Nicolai Christensen og Hustru Henriette f. Jakobsen. Harry Christensen er gift med Olga f. Hansen i Dronninglund 28. 9. 1918. Forældre: Chr. Hansen og Hustru Magda f. Jensen. I Ægteskabet er 4 Børn: Maja 13. 1. 1941, Anna Lise 31. 1. 1943, Ella 19. 2. 1945 og Ib 17. 2.



1950. Harry Christensen købte i 1946 Ejendommen Matr. Nr. 36b af Ejnar Christensen, der havde ejet den mange Aar og var født her. Arealet er 12 Tdr. Ld. og normal Besætning er 4 Køer plus Ungkreaturer. 2 Søer, 6 Svin og 1 Hest. Bygningerne er opført ca. 1900, dog er Kostalden lidt yngre. Ejds. 9000 Kr.



CHRISTENSEN, HENNING, Gdr.,  
Hjallerup Fælled, Hjallerup,  
er født i Voer 27. 12. 1906. Forældre: Albert Christensen og Hustru Bothilde f. Nielsen. Henning Christensen er gift med Bertha f. Sørensen i Horsens-Hammer 28. 9. 1912. Forældre: Carl Sørensen og Hustru Elvine f. Jensen. I Ægteskabet er 5 Børn: Carl 28. 1. 1932, Juul 15. 3. 1935, Ellen 25. 6. 1937, Arne 29. 5. 1939 og Hanne 18. 7. 1946. Henning Christensen købte i 1934 Ejendommen Matr. Nr. 62c m. fl. af Holger Hansen, der havde ejet den 2½ Aar. Arealet er 7,4 ha og normal Besætning er 5 Køer plus Ungkreaturer, 10 Svin og 2 Heste. Stuehuset er opført ca. 1870, men siden moderniseret og paalagt fast Tag, Udbygningerne opført ca. 1941. Ejds. 14.000 Kr. Christensen har siden Overtagelsen tilkøbt ialt ca. 2 ha samt fornylig yderligere 2 ha, saa der i Dag er ca. 9 ha.

CHRISTENSEN, INGEMAN, Gaardejer,  
»St. Bjørnelund«, Flauenskjold,  
er født samme Sted 29. 3. 1910. Forældre: Thøger Christensen og Hustru Anna Marie f. Pedersen. Ingeman Christensen er gift med Maren f. Jensen i Skæve 21. 1. 1910. Forældre: Bertil Jensen og Hustru Anna. I Ægteskabet er 3 Børn: Bertil 10. 7. 1937, Bjarne 7. 6. 1945 og Arne 20. 10. 1954. Ingeman Christensen over-

tog i 1937 Gaarden Matr. Nr. 52a efter sin Far, der havde ejet den ca. 30 Aar. Arealet er 44 Tdr. Land samt 9 Tdr. Land Skov og Eng. Normal Besætning er 11 Køer, 20 Ungkreaturer, 6 Søer, ca. 30 Svin, 1 Hest samt Traktor. Stuehuset er opført 1910 og de øvrige Bygninger 1927 efter Brand. Ejds. ny 53.000 Kr.

CHRISTIANSEN, JENS JOHS., Gdr., »Snedkerhuset«,  
Dorf, Flauenskjold,  
er født samme Sted 29. 9. 1916. Forældre: Kresten Chr. Christiansen og Hustru Laura Marie f. Olsen. Jens Johs. Christiansen er gift med Ruth f. Møller Christensen i Dronninglund 5. 10. 1922. Forældre: Chr. Møller Christensen og Hustru Petrine Karoline f. Jensen. I Ægteskabet er 1 Barn: Bjarne Chr. 28. 6. 1955. Jens Johs. Christiansen overtog i 1950 Ejendommen Matr. Nr. 11 og 12 m. fl. efter sin Far, der havde ejet den siden 1917. Arealet er 35 Tdr. Land og normal Besætning er 10 Køer, 8 Ungkreaturer, 3 Søer, 15 Svin og 2 Heste. Stuehuset er opført 1926, Kostald og Lade 1911—12, men siden er Kostalden blevet tilbygget samt belagt med fast Tag. Ejds. 24.000 Kr.

CHRISTENSEN, JOHS., Lmd., »Bøgstedlund«,  
Dorf, Flauenskjold,  
er født i Sognet 31. 8. 1912. Forældre: Alfred Johs. Christensen og Hustru Elsie Kristine f. Nielsen. Johs. Christensen er gift med Birthe Margrethe f. Christensen i Sønderholm 25. 10. 1908. Forældre: Lars Chr. Christensen og Hustru Marie Kristine f. Pedersen. I Ægteskabet er 2 Børn: Marius Johs. 6. 10. 1934 og Karen 10. 7. 1947. Johs. Christensen købte i 1945 Ejendommen Matr. Nr. 42a af sin Svigerfar, der havde ejet den i ca. 34 Aar. Arealet er 25 Tdr. Land, hvoraf ca. 10 Tdr. Land er Lyng og Mose. Normal Besætning er 6 Køer plus Ungkreaturer, 2 Søer, 15 Svin og 2 Heste. Stuehuset er ca. 50 Aar gammelt, Kostalden ca. 40 Aar, Laden 30 Aar og Maskin- og Hønsehus opført 1953. Christensens Svigerfar har opdyrket en Del Hede. Ejds. 11.000 Kr.



CHRISTENSEN, LAURITS, Arbejdsmand,  
»Nybo«, Stagsted, Hjallerup,  
er født i Horsens-Hammer 10. 8. 1898. Forældre: Ole Peter Christensen og Hustru Karoline Thomine f. Nielsen. Laurits Christensen er gift med Johanne Sophie f. Pedersen i Try 17. 12. 1915. Forældre: Peter Pedersen og Hustru Petrea f. Christensen. I Ægteskabet er 3 Børn: Friis Elvang 23. 10. 1942, Hans Jørgen 1. 7. 1945 og Orla Kjeld 10. 1. 1949. Laurits Christensen købte i 1947 Ejendommen Matr. Nr. 55ad af Lars Chr. Jensen, der havde boet her siden 1938 da han selv op-

førte den. Til Ejendommen hører 1 Td. Land Jord. Udhus og Drivhus er tilbygget siden. Laurits Christensens første Kone Magda Marie f. Christensen i Understed 1. 1. 1900 døde i 1940 og i dette Ægteskab var der 3 Børn: Ruth Verna 30. 8. 1932, Lilly Solvej 9. 3. 1934 og Gerda 21. 3. 1936.



**CHRISTENSEN, LAURITS, Gaardejer,**  
»Korslund«, Hjallerup,

er født i Dronninglund 29. 3. 1899. Forældre: Hans P. Christensen og Hustru Karen f. Jensen. Laurits Christensen er gift med Laura f. Knudsen i Vadum 20. 9. 1899. Forældre: Søren Knudsen og Hustru Marie f. Andersdatter. I Ægteskabet er 9 Børn: Carl, Karen, Irene, Maja, Grethe, Ingrid, Krista, Hans og Esther. Laurits Christensen købte i 1924 Gaarden Matr. Nr. 5e af Valdemar Nielsen, der havde ejet den i 3 Aar. Lars Nergaard har opført Gaarden og boet her i 20 Aar. Arealet er 20 ha og normal Besætning 10 Køer plus Ungkreaturer, 3 Søer, 20 Svin og 2 Heste. Stuehuset er opført ca. 1890, Stalden 1937, Laden 1939, Kostalden 1943, Maskinhus og Høsehuse har Christensen bygget. Ejds. 33.000 Kr.

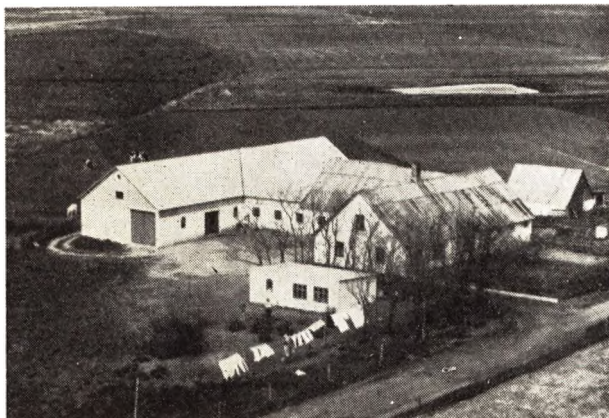

**CHRISTENSEN, MANDRUP, Gaardejer,**  
»Engly«, Hjallerup,

er født i Hellevad 24. 2. 1916. Forældre: Simon Christensen og Hustru Petra f. Andersen. Mandrup Christensen er gift med Valborg f. Olsen i Mosbjerg 31. 8. 1918. Forældre: Ole Olsen og Hustru Anna Martine f.

Christensen. I Ægteskabet er 4 Børn: Elin 17. 12. 1937, Simon Ole 10. 9. 1943, Egon 12. 10. 1946 og Bent 6. 6. 1951. Mandrup Christensen købte i 1942 Ejendommen Matr. Nr. 22ah af Magnus Jensen, der havde ejet den 17—18 Aar. Arealet var ved Overtagelsen kun 11 Tdr. Land, men Christensen har tilkøbt mere Jord 3 Gange sidst i 1950 saa der i Dag er 30 Tdr. Land. Normal Besætning er 10 Køer plus lign. Antal Ungkreaturer, 7 Søer, 2 Heste, og der fedes ca. 20 Svin aarlig. Stuehuset er opført 1919, men siden moderniseret, Stald og Lade opført 1951, og det øvrige omforandret. Ejds. 22.000 Kr. Christensen har drænet næsten alt Jorden, da det sidste af det tilkøbte Jord var gammel Eng. Christensen har installeret eget Kraftværk som leveres fra en 12 Hestes Dieselmotor.



**CHRISTENSEN, MANDRUP, Gaardejer,**  
»Milholtsvad«, Ørsø,

er født samme Sted 7. 6. 1892. Forældre: Simon P. Christensen og Hustru Inger Marie f. Sørensen. Mandrup Christensen er gift med Anna Margrethe f. Holst i Dronninglund 17. 7. 1895. Forældre: Chr. Pedersen Bøgh og Hustru Marie f. Holst. I Ægteskabet er 4 Børn: Dagmar 21. 6. 1915, Ingeborg 23. 11. 1916 og Simon og Karen 13. 8. 1917. Mandrup Christensen overtog i 1930 Gaarden Matr. Nr. 113a efter sin Mor, der havde drevet den 5 Aar efter sin Mands Død og sammen med ham siden ca. 1878. Arealet er 42 Tdr. Land og normal Besætning 12 Køer plus Ungkreaturer, 4 Søer, 20 Svin og 3 Heste. Stuehuset er opført 1816, Udbygningerne opført af Christensen 1930 og Høsehuse ca. 1951. Ejds. 35.000 Kr.

**CHRISTENSEN, MARIE, Frk., Gaardejerske,**  
»Enghaven«, Dorf Enge, Flauenskjold,

er født samme Sted 25. 12. 1914. Forældre: Jens Chr. Christensen og Hustru Mette Kristine f. Christiansen. Marie Christensen overtog Gaarden Matr. Nr. 21f ca. 1951 efter sin Mors Død, og denne havde drevet den siden sin Mands Død 1941. Frk. Christensens Far overtog Gaarden efter sin Far for mange Aar siden. Arealet er 17 Tdr. Land og normal Besætning 8 Køer plus Ungkreaturer, 5 Søer samt Smaagrise og 2 Heste. Laden er opført 1922, Stuehuset er ca. 90 Aar gammelt, men siden blevet moderniseret og Kostalden opført ca. 1900. Ejds. 19.000 Kr. Frk. Christensen driver Ejendommen ved Hjælp af Bestyrer og har haft Henry

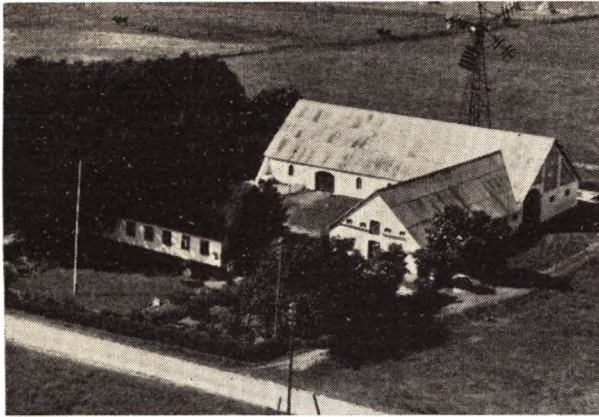

Jakobsen f. i Asaa 25. 1. 1913 siden 1941. For mange Aar siden var Arealet kun 9 Tdr. Land, mens Resten blev tilkøbt ca. 1915.

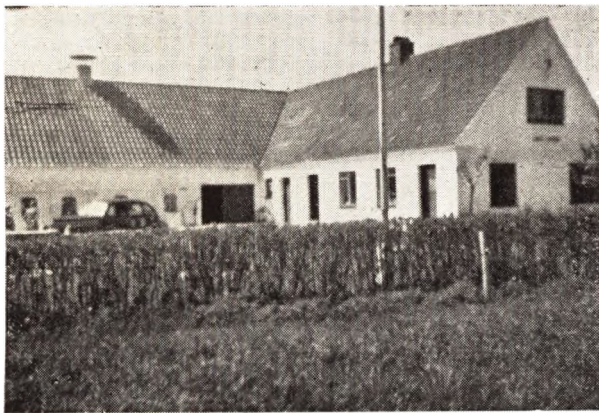

CHRISTENSEN, MARTIN IDSKOV, Landmand, »Lille Lunden«, Dronninglund, er født i Sognet 25. 7. 1918. Forældre: Carl Christensen og Hustru Anna Thomine f. Therkildsen. Martin I. Christensen er gift med Harriet f. Hansen i Volstrup 30. 6. 1918. Forældre: Harald Hansen og Hustru Agathe. I Ægteskabet er 1 Barn: Jens Idskov 16. 4. 1949. Martin I. Christensen købte i 1949 Ejendommen Matr. Nr. 3a m. fl. af Statens Jordlovsudvalg. Olenius Jensen, der er født her, har boet paa Ejendommen i mange Aar. Arealet er 16 Tdr. Land og normal Besætning er 6 Køer, 5 Ungkreaturer, 1 So, 10 Svin og 2 Heste. Bygningerne er opført 1943 efter Brand. Ejds. 17.000 Kr.

CHRISTENSEN, TAGE, Entreprenør, Try Maskinstation, Dronninglund, er født i Hallund 10. 1. 1915. Forældre: Gdr. Julius Christensen, »Kærholt«, Hallund, og Hustru Jensine Katrine f. Jensen i Voldum. Bedsteforældre: FF Gdr. Søren Christensen, Jerslev. Tage Christensen er gift med Kirstine f. Karlsbjerg i Hellevad 20. 7. 1918. Forældre: Gdr. Anders Karlsbjerg og Hustru Maren Kirstine f. Holst. Bedsteforældre: FF Gdr. Laurits Karlsbjerg, Hellum. FM Rebekka f. Pedersen i Hellum. MF Husmand Kresten M. Holst, Hellum. MM Kirsten f. Skovsted. I Ægteskabet er 2 Børn: Jørgen 25. 10. 1941 og Alice 3. 12. 1945. Tage Christensen købte i 1948 Ejendommen Matr. Nr. 62c af Richardt Pedersen der havde ejet den ca. 4 Aar. Arealet er 15 Tdr. Land,

som Christensen har lejet ud, da han ingen Besætning har, men i Stedet driver Maskinstation med 2 Traktorer med alle dertil hørende Maskiner og Redskaber, bl. a. Tærskværk, Gødningsspreder, Sprøjter m. m. Christensen har drevet Maskinstation i ca. 4 Aar og udvidet den yderligere de sidste 2 Aar. Ejds. ny 19.000 Kr. Christensen har tidligere ejet »Karlsbjerg« i Hellum, hvor han boede i 8 Aar.



CHRISTENSEN, THOMAS, Lmd., »Bertilsminde«, Dronningsgaards Mark, Rørholt,

er født i Asaa-Melholt 13. 4. 1913. Forældre: Chr. Jensen Christensen og Hustru Dorthea f. Nielsen. Thomas Christensen er gift med Carla f. Gade i Voer 18. 6. 1917. Forældre: Valdemar Gade og Hustru Hansine f. Jensen. I Ægteskabet er 3 Børn: Henning 10. 5. 1937, Karen 5. 1. 1942 og Dorthe Irene 29. 1. 1949. Thomas Christensen købte i 1937 Ejendommen Matr. Nr. 31q af Bertil Larsen, der havde oprettet den og ejet den siden 1915. Arealet er 11 Tdr. Land og normal Besætning er 5 Køer plus Ungkreaturer, 4 Søer samt Smaa-grise og 2 Heste. Bygningerne der er opført 1915 er siden blevet udvidede.



CHRISTENSEN, VAGN RAVNHOLT, Lmd., »Østervang«, Rørholt,

er født i Voer 25. 4. 1926. Forældre: Laurids Christensen og Hustru Anna f. Jensen. Vagn R. Christensen er gift med Birthe f. Thomsen i Albæk 26. 8. 1935. Forældre: Emanuel Thomsen og Hustru Lydia f. Pedersen. Vagn R. Christensen købte i 1954 Ejendommen Matr. Nr. 31az m. fl. af Albert Christensen, der har

opført den 1921. Arealet er 17½ Td. Land, hvoraf de 5 Tdr. Land er tilkøbt 1950. Normal Besætning er 7 Køer plus Ungkreaturer, 2 Søer, 10 Svin og 2 Heste. Bygningerne er opført 1921, dog er Lade og Kostald siden udvidede. Ejds. 20.000 Kr.

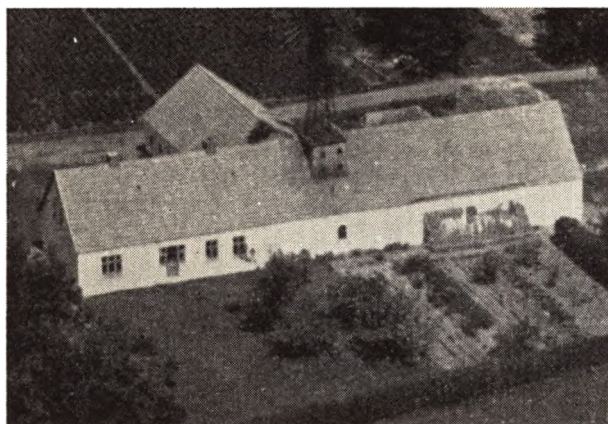

**CHRISTIANSEN, AAGE, Lmd., »Ny Kærsgaard«,**  
Stagsted, Hjallerup,  
er født i Hellevad-Ørum 26. 9. 1916. Forældre: Anker Christiansen og Hustru Marie f. Nielsen. Aage Christiansen er gift med Anna f. Olsen i Volstrup 1. 2. 1919. Forældre: Chr. Olsen og Hustru Johanne f. Sørensen. I Ægteskabet er 8 Børn: Ellen 16. 5. 1937, Karen 9. 11. 1939, Grethe 1. 4. 1941, Lisbeth 4. 8. 1942, Ingeborg 7. 2. 1944, Niels Aage 30. 9. 1946, Ehlert 14. 4. 1948 og Martha 12. 1. 1954. Aage Christiansen købte i 1947 Ejendommen Matr. Nr. 46f af Otto Jensen, der kun havde ejet den eet Aar og overtaget den efter Folmer Jensen som ejede den 7 Aar. Arealet er 22 Tdr. Land og normal Besætning er 5 Køer plus Ungkreaturer, 3 Søer, 8 Svin og 2 Heste. Stuehuset og en Del af Kostalden er ca. 40 Aar gammelt, men udvidet og paa-lagt fast Tag 1941, hvilket Aar der ogsaa blev bygget ny Lade. Ejds. 19.000 Kr.



**CHRISTIANSEN, ALFRED, Landmand,**  
»Landbolyst«, Dronninglund,  
er født i Asaa-Melholt 5. 12. 1893. Forældre: Chr. Christiansen og Hustru Else. Alfred Christiansen er gift med Magda Marie f. Schioldann i Dronninglund 25. 11. 1896. Forældre: Peder Chr. Schioldann og Hustru Maren f. Pedersen. I Ægteskabet er 6 Børn: Pe-

ter 22. 12. 1917, Chr. 17. 6. 1920, Henning 18. 12. 1924, Gunnar 18. 12. 1925, Else 19. 2. 1927 og Maren 12. 8. 1929. Alfred Christiansen købte i 1927 Ejendommen Matr. Nr. 43ed af Chr. Schioldann der kun havde ejet den kort Tid og overtaget den efter Hans Østergaard som havde den i mange Aar. Arealet er 2 ha og normal Besætning 2 Køer samt Svin og Fjerkræ. Christiansen har gennem 18 Aar drevet Vognmandsforretning herfra med Lastbil, men ophørte hermed i 1945. Bygningerne er opført ca. 1870, men siden blevet moderniserede. I ældre Tid blev der drevet Købmandsforretning her. Ejds. 12.000 Kr. ny 19.000 Kr.

**CHRISTIANSEN, CHR., Gdr., »Vestergaard«,**  
Bollerskov, Dronninglund,  
er født samme Sted 24. 11. 1876. Forældre: Jens Christiansen og Hustru Marie f. Olesdatter. Chr. Christiansen er gift med Else f. Thomsen i Vadum 20. 5. 1886. Forældre: Peder Thomsen og Hustru Karen Marie f. Larsen. I Ægteskabet er 5 Børn: Jens Evald 7. 10. 1919, Karen Ida 9. 10. 1921, Olga Marie 16. 10. 1923, Peder Michael 4. 4. 1925 og Meta Lydia 22. 1. 1928. Chr. Christiansen overtog i 1913 Gaarden Matr. Nr. 8b m. fl. efter sin Far, der havde ejet den i 36 Aar. Arealet er 65 Tdr. Land og normal Besætning er 20 Køer plus lign. Antal Ungkreaturer, 2 Søer, 30 Svin, 3 Heste samt Traktor. Stuehuset er opført ca. 1880, men siden moderniseret og belagt med fast Tag. Laden er ombygget 1956, Vesterhuset opført 1913, Østerstald 1923 og Hønseshuset ca. 1941. Christiansen har siden Overtagelsen tilkøbt 9 Tdr. Land.

**CHRISTIANSEN, POUL, Forpagter,**  
»St. Skovenshus«, Dorf, Flauenskjold,  
er født i Torslev 12. 7. 1922. Forældre: Otto Christiansen og Hustru Karen f. Svendsen. Poul Christiansen er gift med Alma Kristine f. Pedersen i Dronninglund 30. 10. 1921. Forældre: Jens P. Pedersen og Hustru Anine f. Nielsen. I Ægteskabet er 5 Børn: Svend Erik 14. 4. 1943, Kirsten Gunvad 30. 8. 1944, Margit Marie 19. 12. 1951, Karin Merethe 1. 2. 1953 og Conni Bodil 26. 9. 1956. Poul Christiansen overtog i 1953 Ejendommen i Forpagtning. Matr. Nr. 65f. Ejeren er Kaj Sørensen. Arealet er 11 ha under Plov samt 5 ha Hede og Plantage. Normal Besætning er 8 Køer plus Ungkreaturer, 2 Søer, 20 Svin og 2 Heste. Bygningerne er opført for ca. 70 Aar siden, men siden belagt med fast Tag.



**CHRISTOFFERSEN, LAURITS, Skovarbejder,**  
»Bøgstedhus«, Dorf, Flauenskjold,  
er født i Sønderholm 2. 5. 1919. Forældre: Købmand

Chr. Christoffersen og Hustru Kristine Nielsine f. Aagaard. Laurits Christoffersen er gift med Gudrun Katrine f. Jensen i Voer 30. 11. 1919. Forældre: Herluf Jensen og Hustru Alma f. Christensen. I Ægteskabet er 1 Barn: Karen Marie 13. 8. 1954. Laurits Christoffersen har boet her paa Matr. Nr. 46c siden 1946 og arbejdet som Skovarbejder. Ejendommen ejes af Kaj Sørensen og har et Areal paa 3 Tdr. Land, men det har tidligere været større, men det er efterhaanden blevet beplantet. Skoven, hvor Christoffersen arbejder, er paa ca. 400 Tdr. Land og ejes af Kaj Sørensen.

(DAHL), CHR. JENSEN, Hønseriejer,

»Silkesigen«, Agersted, er født i Dronninglund 16. 4. 1904. Forældre: Lars Jensen (Dahl) og Hustru Larsine. Chr. Jensen (Dahl) er gift med Anna f. Christensen i Vor Frue Sogn 22. 12. 1907. Forældre: Fiskehandler Eli Christensen, Asaa, og Hustru Marie f. Jensen. I Ægteskabet er 2 Børn: Ove Dahl 31. 3. 1930 og Bent Dahl 23. 7. 1948. Chr. Jensen købte i 1929 Ejendommen af sin Svigerfar, der havde ejet den siden 1918. Arealet er 6 Tdr. Land, hvoraf 3 Tdr. Land er Skov. Chr. Jensen er oprindelig udlært som Murer, men begyndte med Hønseri som efterhaanden er blevet større og større. Jensen opførte i 1949 nyt Stuehus og i 1952 nyt stort Hønseri, hvor der i Dag er ca. 800 Høns. Jensen har tillige 2 store Rugemaskiner med en Kapacitet af 18.000 Æg af Gangen. Jensen er tillige Biavler med 44 Stader, og det har han selv bygget op, da han begyndte med 3 Stader.

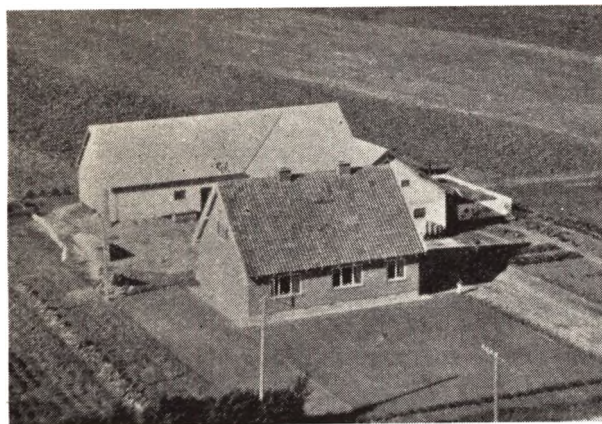

DANIELSEN, VERNER, Gaardejer,

»Bækkelund«, Dronninglund, er født i Sognet 2. 2. 1919. Forældre: Theodor Danielsen og Hustru Anna f. Birkeholm. Verner Danielsen er gift med Signe f. Jensen i Volstrup 16. 5. 1918. Forældre: Theodor Jensen og Hustru Agathe f. Nielsen. I Ægteskabet er 4 Børn: Lissy 27. 5. 1946, Bent 27. 12. 1947, Kirsten 3. 11. 1950, Frits 29. 4. 1956. Verner Danielsen opførte i 1950 Statsejendommen Matr. Nr. 1u paa et Areal udstykket fra Dronninglund Hovedgaard. Arealet er 17 Tdr. Land og normal Besætning er 9 Køer, Ungkreaturer, 5 Søer, 11 Svin samt Traktor med alle nødvendige Maskiner. I 1951 blev der bygget Maskinhus. Ejds. 27.000 Kr. Før Overtagelsen her arbejdede Danielsen paa Savværket i Storskoven.

DJERNES, NICOLAJ LARSEN, Landmand,

»Silkebakken«, Agersted, er født i Lild 20. 9. 1895. Forældre: Chr. Kold Larsen Djernes og Hustru Anna Marie Amalie f. Sand. Nico-



laj L. Djernes er gift med Erna f. Andersen i Ranum 23. 1. 1915. Forældre: Slagter Peter Tyrrestrup og Hustru Anna f. Jørgensen. I Ægtesk. 10 Børn: Chr., Erik, Anna Lise, Poul, Anny, Henning, Edith, Karen Marie, Grethe og Rita. Nicolaj Djernes købte i 1938 Ejendommen Matr. Nr. 28c af Frode Jensen, der kun havde ejet den 1 Aar. Arealet er 8 Tdr. Land og normal Besætning er 3 Kreaturer plus Kalve, 3 Svin og 1 Hest. Bygningerne er delvis ombyggede 1942 som Djernes selv har udført. Ejds. 8000 Kr. Før Overtagelsen her ejede Djernes i 8 Aar en Ejendom v. Randers.

DYHR, HANS, Gaardejer, »Kæret«,

Try, Dronninglund, er født i Gunderup 20. 5. 1913. Forældre: Peter Dyhr og Hustru Elfride f. Andersen. Hans Dyhr er gift med Marie f. Rasmussen i Veggerslev 6. 2. 1910. Forældre: Jens Rasmussen og Hustru Severine f. Petersen. I Ægteskabet er 2 Børn: Svend 5. 9. 1944 og Birthe 29. 11. 1951. Hans Dyhr købte i 1942 Gaarden Matr. Nr. 52a med et Areal paa 75 Tdr. Land. Normal Besætning er 20 Køer plus lign. Antal Ungkreaturer, 60 Svin, 2 Heste samt Traktor. Ejds. 52.000 Kr., ny 84.000 Kr.



ERIKSEN, LARS, Landmand, Dronninggaards Mark, Rørholt,

er født i Hørby 15. 2. 1891. Forældre: Jens Chr. Eriksen og Hustru Marie f. Carlsen. Lars Eriksen er gift med Agathe f. Jensen i Volstrup 24. 10. 1894. Forældre: Jens Chr. Nielsen og Hustru Kristine f. Thomsen. I Ægteskabet er 4 Børn: Harriet 30. 6. 1918, Nora 3. 3. 1922, Børge 23. 2. 1925 og Evald 10. 7. 1934. Lars Eriksen købte i 1921 Jorden Matr. Nr. 31h 5b ved Udstyk-

ning fra Dronninggaard og opførte Bygningerne i Efteraaret 1921. Arealet er 17 Tdr. Land samt 3 Tdr. Land som blev tilkøbt i 1933. Normal Besætning er 7 Køer plus Ungkreurer, 1 So, 25 Svin fedes aarligt og 2 Heste. Siden 1921 er der bygget Hestestald, Vognport og Brænderum i 1924. Ejds. 19.600 Kr. Omkring 1700 laa en gammel Gaard her paa Marken kaldet Pinkrogen og den var Fæstegaard under Dronninggaard, men den blev for mange aar siden nedlagt, men endnu kan man finde Rester af den. Eriksen har i 3 Perioder været Medlem af Dronninglund Sogneraad og er det stadig. Eriksen opholdt sig fra 1911—17 i Canada og blev under den første Verdenskrig indkaldt som amerikansk Soldat, og laa da i Texas i Træningslejr, kom derefter til New York og blev derfra hjemsendt. Eriksen rejste saa til Danmark i 1917, men rejste igen til Amerika 1918 og var der knap 3 Aar igen, indtil han vendte hjem i 1921 og købte Jorden her. I 1915 forpagtede Eriksen en Farm i Syd Minnesota paa 160 arc., hvor han dyrkede mest Majs.

**ERNST, ASGER, Gaardejer, .**

»Ulbæk«, Asaa,

er født i Sindal 3. 3. 1908. Forældre: Peter Martinus Ernst. Asger Ernst er gift med Louise Frederikke f. Jensen i Dronninglund 30. 1. 1905. Forældre: Lars P. Jensen og Hustru Mariane f. Christensen. I Ægteskabet er 2 Børn: Meta 16. 11. 1927 og Inger Dorethe 18. 6. 1945. Asger Ernst overtog i 1943 Gaarden Matr. Nr. 30e efer sin Svigerfar, der havde ejet den siden 1904, da han opførte den. Arealet er 11½ Td. Land og normal Besætning 5 Køer plus Opdræt, 1 So, 3 Svin og 1 Hest. Stuehuset er opført 1904, Laden ca. 1920 og Stalden 1904. Ejds. 12.000 Kr.

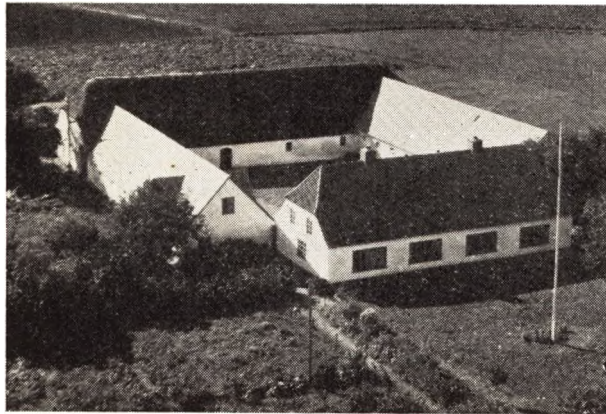

**FJELDGAARD, MARINUS, Gaardejer,**

»Østerjørgensgaard«, Rørholt,

er født i Sognet 4. 6. 1894. Forældre: Jens Chr. Fjeldgaard og Hustru Katrine f. Christensen. Marinus Fjeldgaard er gift med Mine f. Ingvarsen i Voer 24. 11. 1899. Forældre: Jens Ingvarsen og Hustru Sine f. Pedersen. I Ægteskabet er 5 Børn: Valborg 8. 5. 1920, Ella 22. 11. 1922, Mary 1. 5. 1924, Rigmor 22. 4. 1933 og Orla 3. 10. 1937. Marinus Fjeldgaard købte i 1944 Gaarden Matr. Nr. 5a af Adolf Pedersen, der havde ejet den 6 Aar og overtaget den efter sin Far. Gaarden hørte tidligere til Jørgensgaard som ligger her vest for. Arealet er 36 Tdr. Land og normal Besætning 12 Køer, 18 Ungkreurer, 6 Søer, 20 Svin, 1 Hest samt Traktor. Laden er opført 1886, men paalagt fast Tag 1951, Kostalden 1934, Stuehuset 1900, men siden moderniseret, og Østerhuset 1890. Ejds. 35.000

Kr., ny 56.000 Kr. Før Overtagelsen her ejede Fjeldgaard »Nygaard« ved Hjallerup med 42 Tdr. Land gennem 14 Aar og tidligere igen en mindre Ejendom i Dybvad i 6 Aar.

**FJELDGAARD, MARIUS JUUL, Landmand,**

Skellet, Ørsø,

er født i Dronninglund 10. 12. 1909. Marius J. Fjeldgaard er gift med Johanne f. Jensen i Romdrup 9. 12. 1907. Forældre: Niels H. Jensen og Hustru Kirstine f. Andersen. I Ægteskabet er 7 Børn: Kirsten 21. 11. 1931, Preben 11. 10. 1937, Elisabeth 24. 2. 1942, Margit 18. 3. 1944, Annie 5. 1. 1946, Chr. 8. 2. 1947 og Susanne 21. 12. 1955. Marius J. Fjeldgaard købte i 1934 Ejendommen Matr. Nr. 6d af sin Bedstefar, der havde ejet den ca. 30 Aar og tidligere igen var det Fjeldgaards Onkel som ejede den, men solgte den og købte »St. Kokkenborg«. Arealet er 10 Tdr. Land og normal Besætning er 4 Køer plus Opdræt, 2 Søer, 4 Svin, 2 Heste og 50 Høns. Stuehuset er ca. 100 Aar gammelt, men er blevet paalagt fast Tag, øvrige Bygningerne er opført 1944. Foruden at passe Landbruget driver Fjeldgaard Mælkeforretning og leverer Mælk fra Ørsø Andelsmejeri til Kunderne i Dronninglund og Ørsø. Denne Forretning har Fjeldgaard haft siden 1946. Ejds. 13.000 Kr.

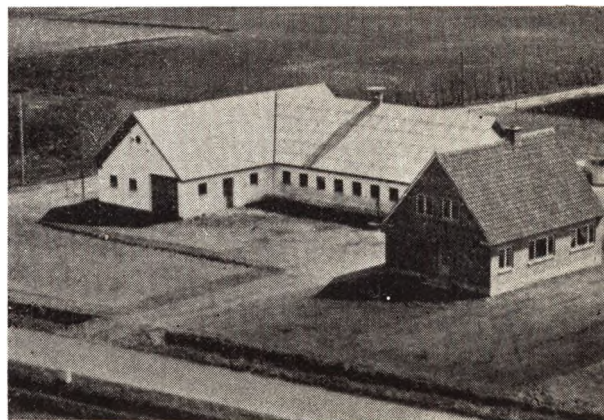

**FRANSEN, MØLLER, Gaardejer,**

»Ny Hedelund«, Hjallerup,

er født i Dronninglund 19. 2. 1923. Forældre: Frands Frandsen og Hustru Inger Marie f. Østergaard. Møller Frandsen er gift med Ida Margrethe f. Faber Christensen i Over Volsgaard 14. 2. 1931. Forældre: Albert Overgaard Christensen og Hustru Kristine f. Faber Christensen. I Ægteskabet er 1 Barn: Frands Albert Møller 28. 12. 1952. Møller Frandsen købte 15. 4. 1955 Ejendommen Matr. Nr. 20a af Kaj Christensen, der har opført den 1952 paa Jord udstykket fra »Hedelund«. Arealet er 16 Tdr. Land og normal Besætning er 6 Køer plus Ungkreurer, 4 Søer, 10 Svin og 1 Hest. Besætningen er siden Overtagelsen blevet udskiftet. Ejds. 19.000 Kr. Før Overtagelsen her var Frandsen Bestyrer af en Gaard paa 40 Tdr. Land i Arden gennem 4 Aar.

**GREGERSEN, ANDRUP, Gaardejer,**

Try, Dronninglund,

er født i Sognet 21. 2. 1889. Forældre: Lars Chr. Gregersen og Hustru Johanne Marie f. Hansen. Andrup Gregersen er gift med Johanne Katrine f. Thomsen i Dronninglund 24. 1. 1892. Forældre: Chr. Thomsen og Hustru Line f. Mortensen. I Ægteskabet er 3 Børn:

Carl 30. 1. 1912, Niels 6. 11. 1914 og Arnold 15. 11. 1917. Andrup Gregersen købte i 1918 Gaarden Matr. Nr. 55e af Martinus Jonassen, der havde ejet den i 10 Aar. Arealet er 22 Tdr. Land og normal Besætning er 6 Køer plus Ungkreaturer, 3 Søer, 10 Svin og 2 Heste. Laden er opført ca. 1910, Stuehuset er 65 Aar gammelt og Stalden ogsaa 65 Aar gammel. Ejds. 15.000 Kr. Gregersen har opdyrket en Del som først er blevet drænet.

**GREGERSEN, CARL**, Landmand,  
Brøndens Mark, Hjallerup,

er født i Dronninglund 30. 1. 1913. Forældre: Andrup Gregersen og Hustru Katrine f. Thomsen. Carl Gregersen er gift med Sara f. Thomsen i Dronninglund 17. 2. 1919. Forældre: Chr. Thomsen og Hustru Albine f. Jensen. I Ægteskabet er 1 Barn: Thorvald 7. 12. 1937. Carl Gregersen købte i 1947 Ejendommen Matr. Nr. 52b og 54b af Hans Hansen, der havde ejet den i mange Aar. Arealet er 15 Tdr. Land og normal Besætning er 6 Køer plus Ungkreaturer, 3 Søer, 20 Svin og 2 Heste. Stuehuset er opført for ca. 50 Aar siden, mens Laden er bygget siden. Ejds. 14.000 Kr.

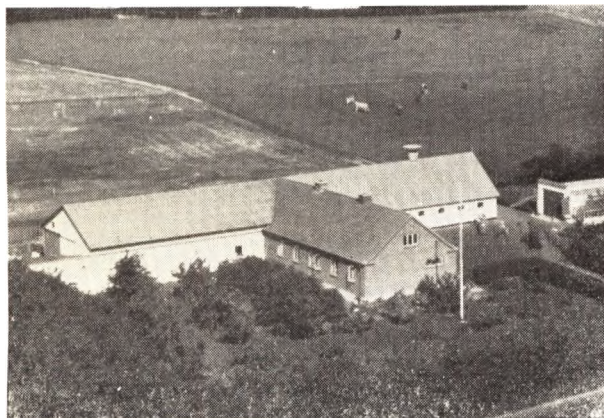

**GULDBERG, CHR.**, Landmand,  
»Dahlsminde«, Ørsø,

er født i Sognet 30. 11. 1905. Forældre: Jakob Guldberg og Hustru Sine f. Mortensen. Chr. Guldberg er gift med Jensine Marie f. Pedersen i Dronninglund 29. 9. 1907. Forældre: Niels Pedersen og Hustru Mette f. Jensen. I Ægteskabet er 5 Børn: Lissy 7. 8. 1934, Henny 16. 8. 1941, Inga 27. 9. 1943 og Tvillingerne Margit og Hanne 20. 11. 1948. Chr. Guldberg købte i 1937 Gaarden Matr. Nr. 52o m. fl. af Karl Jensen, der havde ejet den i flere Aar. Arealet er 16 Tdr. Land, hvoraf Guldberg i 1946 og 1948 har tilkøbt de 9 Tdr. Land. Normal Besætning er 7 Køer plus Ungkreaturer, 6 Søer, 10 Svin samt Traktor. Stuehus og Kostald er opført for ca. 45 Aar siden, men siden paalagt fast Tag, Laden bygget ca. 1947 og Garagen 1951. Ejds. 16.000 Kr.

**HANSEN, CHR.**, Gaardejer, »Grønheden«,  
Dronninglund,

er født samme Sted 29. 2. 1896. Forældre: Chr. Hansen og Hustru Inger Katrine f. Pedersen. Chr. Hansen er gift med Frederikke f. Christensen i Vrejlev-Hæstrup 1. 11. 1908. Forældre: Jens Chr. Christensen og Hustru Thomine f. Nielsen. I Ægteskabet er 4 Børn: Knud 13. 1. 1931, Jens 25. 5. 1932, Kaj 17. 5. 1934 og Svend 8. 5. 1944. Chr. Hansen overtog i 1924 Gaarden Matr. Nr. 32f efter sin Far, der havde ejet den over 30 Aar. Arealet er 35 Tdr. Land og normal Besætning er 10 Køer, 15

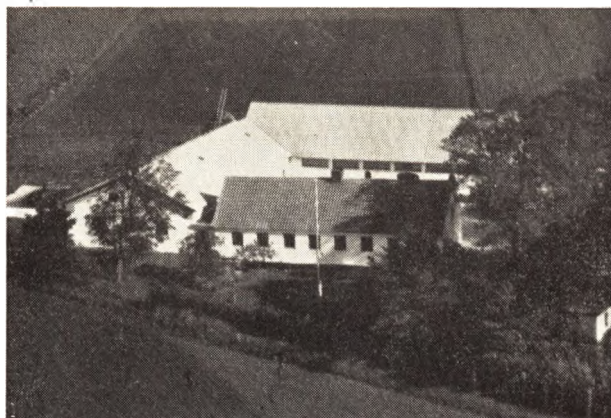

Ungkreaturer, 50 Svin og 3 Heste. Stuehuset er opført for ca. 80 Aar siden, men siden belagt med fast Tag, Laden bygget 1928 og Stalden 1955. Ejds. 18.000 Kr. Da Hansens Far overtog Gaarden var der kun opdyrket 12 Tdr. Land, men han fik det opdyrket paa nær 4 Tdr. Land som Chr. Hansen nu har faaet i Kultur. Hansens Fars Navn findes i Kongenshus Mindepark for Hedeopdyrkere.

**HANSEN, CHR.**, Gdr., »Ørsøgaard«,  
Dronninglund,

er født samme Sted 12. 1. 1922. Forældre: Jens Hansen og Hustru Martine f. Hansen. Chr. Hansen overtog i 1956 Gaarden Matr. Nr. 90b efter sin Far, der havde ejet den i 40 Aar og overtaget den efter sin Svigerfar. Arealet er 42 Tdr. Land og normal Besætning er 12 Køer plus et lign. Antal Ungkreaturer, 4 Søer, 20 Svin og 2 Heste. Stuehuset er opført for ca. 70 Aar siden og Udbygningerne 1913. Der er en Eng paa 4 Tdr. Land som er tilkøbt siden Hansens Far overtog Gaarden.

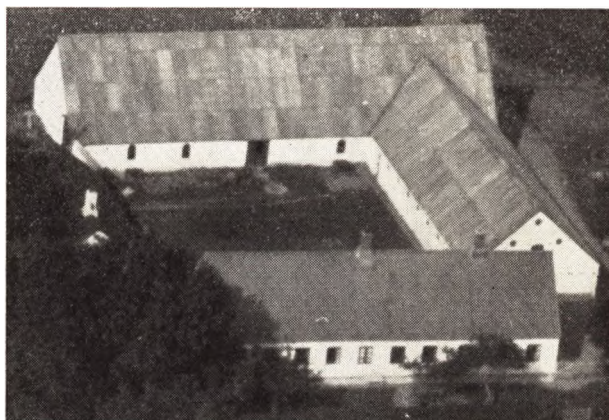

**HANSEN, EGON**, Landmand, »Vestervang«,  
Rørholt,

er født samme Sted 15. 7. 1925. Forældre: Hans Chr. Hansen og Hustru Anine Mathilde f. Jepsen. Egon Hansen overtog i 1950 Ejendommen Matr. Nr. 31at efter sin Far, der havde ejet den siden 1922, da han opførte den efter Udstykning fra Dronninggaard. Arealet er 12 Tdr. Land og normal Besætning er 5 Køer plus Ungkreaturer, 18 Svin og 2 Heste. Bygningerne er opført 1922, men siden er Stuehuset blevet udvidet. Hønsehus og Vognport er opført ca. 1936. Ejds. 16.000 Kr.





**Egon Hansens Ejendom »Vestervang«.**

**HANSEN, HANS HENNING, Gdr., »Nr. Tveden«,**  
Dorf, Flauenskjold,

er født i Boller 11. 2. 1912. Forældre: Jens Hansen og Hustru Anna f. Nilsson. Hans H. Hansen er gift med Magda f. Christensen i Engvang 3. 10. 1914. Forældre: Niels Christensen og Hustru Laurikke f. Pedersen. I Ægteskabet er 5 Børn: Margit 22. 12. 1937, Gerda 27. 7. 1939, Elin 9. 1. 1942, Arne 20. 10. 1945 og Niels Bo 16. 12. 1952. Hans H. Hansen købte i 1939 Jorden Matr. Nr. 21h og opførte Bygningerne samme Aar. Jorden blev udstykket fra »Tveden«. Siden Oprettelsen er der tilkøbt 2,8 ha, saa Arealet i Dag er 13 ha. Normal Besætning er 7 Køer plus Ungkreaturer, 3 Søer, 15 Svin og 2 Heste. Ejdsks. 23.000 Kr.

**HANSEN, INGVAR CARL, Gaardejer,**  
»Skovbohus«, Dronninglund,

er født i Asaa-Melholt 23. 11. 1896. Forældre: Gdr. Mads Chr. Hansen, »Lille Kokkenborg«, og Hustru Johanne f. Christensen. Ingvar Carl Hansen er gift med Karen Kirstine f. Christensen i Asaa-Melholt 2. 8. 1894. Forældre: Gdr. Theodor Christensen, »Asaagaard«, og Hustru Kirstine f. Nielsen. I Ægteskabet er 1 Barn: Præben 27. 1. 1929. Ingv. C. Hansen købte i 1941 Ejendommen Matr. Nr. 67c m. fl af Marinus Pedersen, der har opført den 1929. Arealet er 17 Tdr. Ld. og normal Besætning er 5 Køer plus Opdræt, 2 Søer, 15 Svin og 1 Hest. Bygningerne er opført 1929. Før Overtagelsen her ejede Hansen i 22 Aar »Karensbo« i Geraa med et Areal paa 30 Tdr. Land, men solgte den til Chr. Pedersen.

**HANSEN, LINDGAARD, Forpagter, »Dahlhuset«,**  
Storskoven, Dronninglund,

er født i Malling 11. 5. 1920. Forældre: Svend Hansen og Hustru Katrine f. Nielsen. Lindgaard Hansen er gift med Ingeborg f. Pedersen i Voer 21. 3. 1928. Forældre: Conrad Pedersen og Hustru Anna f. Pape. I Ægteskabet er 2 Børn: Ole 9. 11. 1948 og Hanne 7. 12. 1951. Lindgaard Hansen overtog 1. 4. 1954 Ejendommen i Forpagtning af Ejeren Godsejer Folchak. Arealet er 6 Tdr. Land og normal Besætning er 1 Ko plus Opdræt, 1 So samt Smaagrise. Stuehuset er ca. 100 Aar gammelt, mens Kostalden er yngre. Hansen arbejder tillige i Skoven ved Skovhugst.

**HANSEN, ROMANUS, Landmand,**  
Bolleskov, Dronninglund,

er født i Hellevad 9. 8. 1894. Forældre: Søren Hansen og Hustru Jensine Marie f. Jensen. Romanus Hansen er gift med Martine f. Pedersen i Dronninglund 4. 2. 1895. Forældre: Johs. Pedersen og Hustru Elise. Romanus

Hansen overtog i 1914 Ejendommen Matr. Nr. 27b efter sin Svigerfar, der havde ejet den mange Aar. Arealet er 12 Tdr. Land, ved Overtagelsen var der kun 5½ Td. Land mens Hansen i 1916 tilkøbte 3½ Td. Land og i 1950 yderligere 3 Tdr. Land. Normal Besætning er 6 Køer plus Ungkreaturer, 12 Svin samt 1 Hest. Kostald og Lade er opført 1923, Stuehuset 1929, Brændselsrum 1929. Ejdsks. 16.000 Kr. Jorden er blevet drænet siden 1914. Hansen har i ca. 10 Aar været Vurderingsmand.

**HEDEGAARD, CHARLES, Gdr., »Jespersgaard«,**  
Dorf, Flauenskjold,

er født i Volstrup 1. 7. 1908. Forældre: Niels Hedegaard og Hustru Martine f. Rasmussen. Charles Hedegaard er gift med Johanne f. Jensen i Dronninglund 1. 11. 1911. Forældre: Niels Jensen og Hustru Karen. I Ægteskabet er 4 Børn: Karen 18. 10. 1935, Irma Irene 23. 3. 1937, Henny 20. 12. 1941 og Jørgen 8. 9. 1951. Charles Hedegaard købte i 1955 Gaarden Matr. Nr. 28a af sin Svigermor, der havde drevet den siden sin Mands Død 1944 og sammen med ham gennem mange Aar. Hedegaards Far overtog Gaarden efter sin Far. Arealet er 40 Tdr. Land og normal Besætning er 12 Køer, lign. Antal Ungkreaturer, 4 Søer, 20—30 Svin og 3 Heste. Bygningerne er opført 1937 paa nær Stuehuset som er bygget ca. 1901. Ejdsks. 39.000 Kr., ny 50.000 Kr. Hedegaard har været Bestyrer her paa Gaarden siden 1944.

**HERMANSEN, EJNAR CHR., Gaardejer,**  
»Nørrekær«, Rørholt,

er født i Voer 23. 5. 1903. Forældre: Marinus Jensen og Hustru Kristine f. Larsen. Ejnar Chr. Hermansen er gift med Elisa f. Iversen i Dronninglund 30. 12. 1903. Forældre: Anders Iversen og Hustru Jensine f. Andersen. I Ægteskabet er 5 Børn: Anders Gunnar 15. 3. 1926, Marius Børge 21. 7. 1927, Knud Erik 26. 3. 1931, Signe Kristine 7. 5. 1935 og Poul Jørgen 5. 1. 1943. Ejnar Chr. Hermansen købte i 1927 Jorden Matr. Nr. 2m m. fl, der blev udstykket fra »Fladkær« og opførte samme Aar Bygningerne. Lade og Kostald er ombygget 1942, hvilket Aar der ogsaa blev opført Hønsehus, Maskinhus og Brændselsrum. Arealet er 16 Tdr. Ld. og normal Besætning er 7 Køer plus Ungkreaturer, 15 Svin og 2 Heste. Ejdsks. 20.000 Kr. Hermansen tilkøbte i 1941 3 Tdr. Land Eng.



**HERMANSEN, HOLGER, Murer og Landmand,**  
»Ørsø Kro«, Ørsø,

er født i Dronninglund 9. 1. 1899. Forældre: Lars Jensen og Hustru Mette Marie f. Henriksen. Holger Hermansen er gift med Karen f. Christensen i Bangsbo

Strands 17. 6. 1915. Forældre: Peter Christensen og Hustru Jensine f. Nørgaard. I Ægteskabet er 4 Børn: Bonny 30. 12. 1933, Lis 22. 1. 1939, Jens Peter 4. 1. 1949 og Flemming 17. 6. 1954. Holger Hermansen købte 15. 10. 1949 Ejendommen Matr. Nr. 55a 94m af Aage Torp, der kun ejede den 1/2 Aar. Chr. Rasmussen har boet her en Del Aar. Arealet er 6 3/4 Td. Land og normal Besætning er 3 Køer plus Opdræt, 4 Søer og 1 Hest. Bygningerne er opført for ca. 100 Aar siden. Indtil 1899 var der Kro her, men da blev Bevillingen flyttet til Dronninglund. Stald og Lade er siden blevet tilbygget. Holger Hermansen er uddannet som Murer og arbejder stadig ved Faget. Ejds. 14.000 Kr., ny 19.000 Kr.

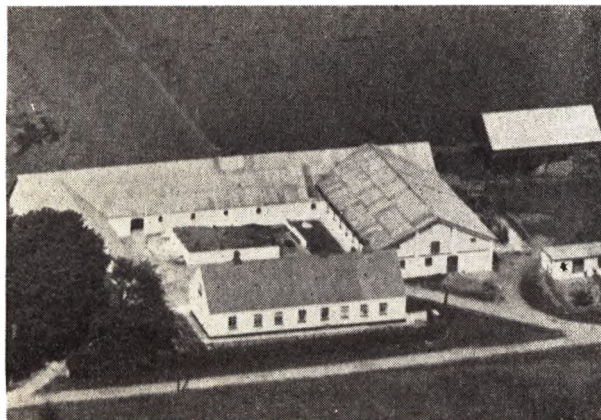

**HOLDENSEN, HOLGER**, Bestyrer,  
»Skalbæk«, Hjallerup,  
er født samme Sted 26. 8. 1923. Forældre: Søren Holdensen og Hustru Jensine f. Christensen. Holger Holdensen er gift med Jytte f. Vammen i Dronninglund 22. 4. 1931. Forældre: Chr. Vammen og Hustru f. Eriksen Pedersen. I Ægteskabet er 3 Børn: Søren 12. 11. 1952, Hanne 3. 6. 1954 og Chr. 18. 1. 1956. Holger Holdensen har i 10 Aar været Bestyrer af Gaarden Matr. Nr. 40a som ejes af hans Mor. Holdensens Far døde 1946, men købte Gaarden i 1914. Arealet er 50 Tdr. Ld. og normal Besætning er 18 Køer, 25 Ungkreaturer, 6—8 Søer, ca. 50 Svin og 4 Heste. Stuehuset er opført ca. 1905 efter Brand, men siden blevet moderniseret, Stalden er bygget 1925, men udvidet 1956, Laden 1956 og Stakladen 1934. Ejds. 48.000 Kr.

**HORNI, SVEND**, Gaardejer,  
Rørholt,  
er født i Dronninglund 24. 3. 1928. Forældre: Søren Horni og Hustru Anna f. Simonsen. Svend Horni er gift med Marie f. Christensen i Dronninglund 1. 12. 1928. Forældre: Jens Møller Christensen og Hustru Kristine f. Christensen. I Ægteskabet er der 2 Børn: Jørgen 28. 5. 1952 og Mariane 6. 12. 1953. Horni købte Ejendommen Matr. Nr. 31ø i 1952 af Ejler Christensen. Areal ca. 19 Tdr. Land. Normal Besætning 6—7 Køer, ligesaa mange Ungkreaturer, 2 Heste og 3 Søer, der leveres aarligt ca. 30 Svin. Stuehus og Kostald opført 1914, siden er der lagt nyt Tag paa. Laden opført 1952.

**IVERSEN, ANTHON**, Landmand,  
Boller Enge, Rørholt,  
er født i Dronninglund 15. 11. 1909. Forældre: Anders Iversen og Hustru Jensine f. Andersen. Anton Iversen er gift med Erna f. Andreasen i Dronninglund 8. 10. 1914. Forældre: Jens Andreasen og Hustru Karen f. Sørensen. I Ægteskabet er der 2 Børn: Poul 7. 4. 1933

og Bent 17. 8. 1947. Anthon Iversen købte Grunden Matr. Nr. 28c fra Hovedgaarden i 1936, lod samme Aar Bygningerne opføre. Areal 16 Tdr. Land. Ejds. 18.000 Kr. Normal Besætning 6 Køer, 6 Ungkreaturer, 1 Hest, og der leveres 11—12 Svin aarligt.



**JACOBSEN, AKSEL**, Gdr., »Hjortbæk«,  
Dorf, Flauenskjold,  
er født i Taaslev 7. 3. 1926. Forældre: Jacob Jacobsen og Hustru Johanne f. Larsen. Aksel Jacobsen er gift med Lilly f. Thomsen i Taaslev 7. 2. 1932. Forældre: Peter Thomsen og Hustru Dagny f. Madsen. I Ægteskabet er der 4 Børn: John 24. 2. 1949, Lindhardt 26. 5. 1950, Conny 23. 7. 1951 og Sonja 17. 6. 1952. Jacobsen købte Ejendommen Matr. Nr. 41d i November 1951 af Jens Christiansen, som havde haft den i 32 Aar. Areal 19 1/4 Td. Land. Ejds. 27.000 Kr. Normal Besætning 6 Køer, 7 Ungkreaturer, 3 Søer, og der leveres 8 Svin aarligt, 2 Heste. Stuehus opført omkring 1930, Stald og Lade en Del ældre.



**JACOBSEN, ARNOLD**, Gaardejer, »Dahlsvad«,  
Try, Dronninglund,  
er født i Voer 1. 12. 1898. Forældre: Johan Jacobsen og Hustru Josephine f. Gjustavson. Arnold Jacobsen er gift med Malvine f. Jensen i Volstrup 4. 10. 1901. Forældre: Carl Jensen og Hustru Sine g. Nielsen. I Ægteskabet er der 16 Børn: Kjeld, Eleonora, Ruth, Svend, Lilly, Ingeborg, Gerda, Carl Johan, Lindy, Grethe, Erling, Rita, Hans, Gunnar, Kirstine og Mogens. Arnold Jacobsen købte Gaarden Matr. Nr. 48 i 1943 af Jens Nielsen, som havde haft den i 33 Aar. Gaarden har for

mange Aar siden været Fæstegaard under »Hovedgaarden«. Areal 25½ Td. Land., deraf 2½ Td. Land Bepantning, som Jacobsen har plantet. Ejds. 16.800 Kr. Normal Besætning 5 Køer, 5 Ungkreaturer, 2 Heste, 2 Faar, 3 Søer, og der leveres 17—20 Svin aarligt. Stuehus er ca. 90 Aar gl., men tildels ombygget og lagt fast Tag, Udbygningerne er lidt ældre. Jacobsen har tidligere haft en Ejendom paa Dronninggaards Mark paa 12 Tdr. Land i ca. 3½ Aar.

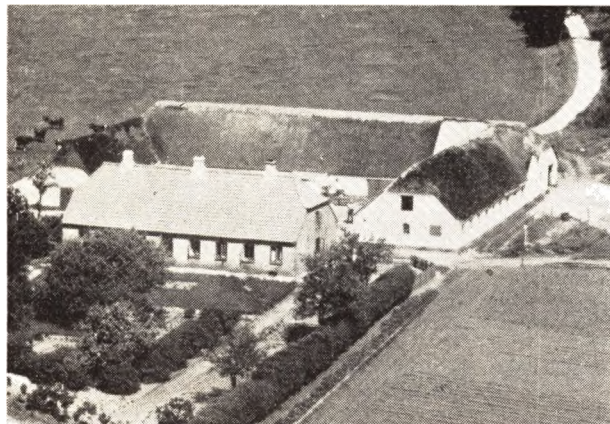

JACOBSEN, HANS, Gdr., »Gl. Dahl«, Dronninglund,

er født i Dronninglund 23. 7. 1907. Forældre: Chr. Jacobsen og Hustru Jensine Frederikke f. Hansen. Hans Jacobsen er gift med Louise Martine f. Christensen i Dronninglund 17. 8. 1913. Forældre: Carl Christensen og Hustru Thomina Marie f. Therkildsen. I Ægteskabet er der 1 Barn: Ingrid 10. 8. 1940. Hans Jacobsen overtog Gaarden Matr. Nr. 88a efter Faderen i 1948, som havde ejet den siden ca. 1909. Areal 67 Tdr. Land, deraf ca. 22 Tdr. Land Skov og Hede. Ejds. 29.000 Kr. Normal Besætning 11 Køer, 11 Ungkreaturer, 2 Heste, 3 Søer, og der leveres ca. 15—20 Svin aarligt. Stuehus opført ca. 1865, men er senere restaureret og lagt fast Tag paa. Kostald opført 1916, Lade og Vesterhus ca. 100 Aar gl. Hønsehus opført 1936. Gaarden har tidligere været en Del større, der er udstykket 12 Tdr. Ld. til P. Boysens Ejendom samt 6 Tdr. Land Eng.

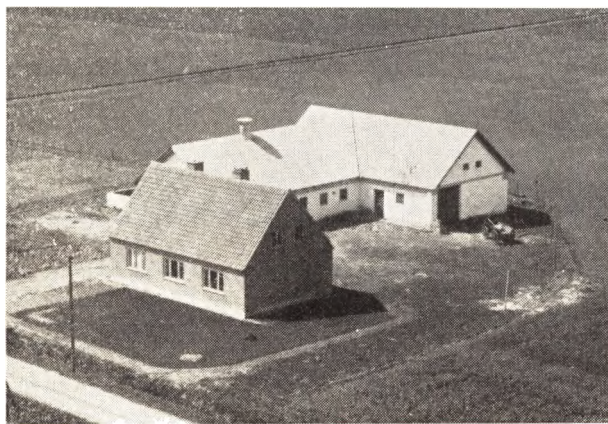

JACOBSEN, NIELS CARL, Landmand, »Sivalund«, Rørholt, er født i Hals 6. 1. 1926. Forældre: Chr. Jacobsen og

Hustru Agnes f. Pedersen. N. C. Jacobsen er gift med Anna Mie f. Pedersen i Dronninglund 16. 6. 1932. Forældre: Thorvald Pedersen og Hustru Inger Mine f. Præcius. I Ægteskabet er der 1 Barn: Anders Peter Præcius 11. 5. 1954. N. C. Jacobsen købte Jorden Matr. Nr. 31ca i 1951 og lod opføre en Statsejendom i 1952. Ejds. 23.000 Kr. Areal 15 Tdr. Land, udstykket fra »Sivagaard«. Normal Besætning 5 Køer, 2 Kvier plus Kalve, 2 Heste, 2 Søer plus Smaagrise, og der leveres ca. 10 Svin aarligt.

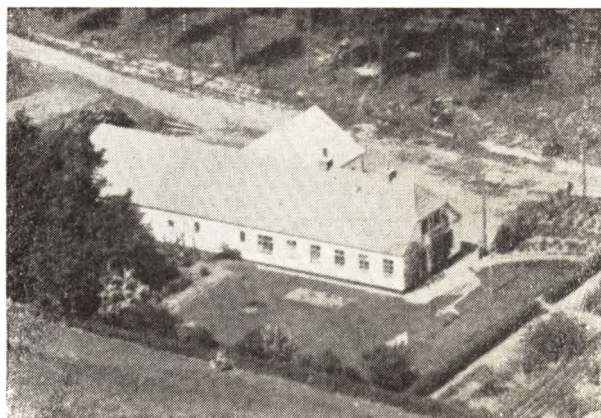

JENSEN, AAGE, Gaardejer, »Skovly«, Stagsted, Hjøllerup,

er født i Ø. Brønderslev 30. 3. 1911. Forældre: Søren Jensen 26. 12. 1877 og Hustru Hermine f. Jacobsen 11. 8. 1883. Aage Jensen er gift med Magna f. Pedersen i Dronninglund 24. 12. 1908. Forældre: Lars P. Pedersen 26. 12. 1877 og Hustru Madsine f. Olsen 12. 6. 1876. I Ægteskabet er der 6 Børn: Nanna 28. 11. 1931, Signe 15. 3. 1939, Lars Peter 11. 6. 1940, Søren 16. 5. 1944, Minna 7. 2. 1947 og Jørgen 19. 5. 1950. Aage Jensen overtog Ejendommen Matr. Nr. 54e m. fl. i 1937 af Otto I. Jensen, som havde haft den i over 10 Aar. Areal 19 Tdr. Land, men Jensen købte i 1939 10 Tdr. Land og i 1955 2 Tdr. Land. Ejds. 18.000 Kr. Normal Besætning 6 Køer, 6 Ungkreaturer og 2 Søer, og der leveres ca. 15 Svin aarligt. Der findes Traktor. Stuehuset er opført 1927, Stald og Lade udvidet i 1937. Ved Overtagelsen var en Del af Arealet uopdyrket og en Del laa hen i Skov, hvor kun Rødderne af Træerne var tilbage. Det er lykkedes Jensen at opdyrke ca. 5 Tdr. Land, baade Skov og Hede, som nu er i god Kultur. Besætningen er øget fra kun 2 Køer ved Overtagelsen til 6 i Dag.

JENSEN, ALBERT, Landmand, »Løgtved Mølle«, Ørsø,

er født i Albæk 12. 3. 1908. Forældre: Jens Marinus Jensen og Hustru Juliane Katrine f. Christensen. Albert Jensen er gift med Jenny Kristine f. Jensen i Skivum 28. 6. 1908. Forældre: Andreas Jensen og Hustru Maren Kirstine f. Rasmussen. I Ægteskabet er der 3 Børn: Jørgen Nymark 10. 12. 1938, Hans Nymark 17. 2. 1942 og Jens Anders Nymark 22. 7. 1945. Jensen købte Ejendommen Matr. Nr. 5i og 5h 12. 4. 1939 af Svigerfaderen, som havde den siden 1916. Areal 14 Tdr. Land. Ejds. 13.000 Kr. Normal Besætning 5 Køer, 5 Ungkreaturer, 2 Heste, og der leveres 6—8 Svin aar-



ligt. Stuehus opført 1835, Kostald 1916 og Laden 1947. Der har været Vandmølle her siden 1835, men den blev nedlagt i 1917.

**JENSEN, ANKJÆR, Gdr., Try Hede,**  
Dronninglund,

er født samme Sted 22. 4. 1910. Forældre: Niels Chr. Jensen og Hustru Anna Marie f. Rasmussen. Ankjær Jensen er gift med Inga f. Christensen i Albæk 15. 11. 1908. Forældre: Gdr. Anders Jensen Christensen, »Hansminde«, Søraa, og Hustru Ella f. Jørgensen. I Ægteskabet er der 1 Barn: Henning 15. 8. 1945. Jensen overtog Ejendommen Matr. Nr. 53d i 1940 efter Faderen, som havde ejet den i en lang Aarrække. Areal 8½ Td. Land. Ejds. 13.000 Kr. Normal Besætning 3 Køer plus Opdræt, 2 Heste, og der leveres aarligt ca. 10—15 Svin. Stuehuset er over 100 Aar gl., Udbygningerne opført 1923, og siden er der bygget til Laden.

**JENSEN, ARTHUR, Arbejdsmand,**  
Korsvejen, Stagsted,

er født i Hjallerup 1. 6. 1926. Forældre: Jens Ingvarth Jensen og Hustru Louise Charlotte f. Larsen Pedersen. Arthur Jensen er gift med Christence Marie f. Nielsen i Dronninglund 21. 9. 1932. Forældre: Fiskehandler Edvardt Nielsen og Hustru Marie f. Jørgensen. I Ægteskabet er der 2 Børn: Leo Hasselholt 17. 4. 1951 og Maja Hasselholt 27. 4. 1955. Arthur Jensen har boet her siden Maj 1954, arbejder med forskellige Ting, bl. a. Klipping af Kreaturer i Sæsonen. De sidste to Aar har A. Jensen arbejdet ved Dronninglund Kommune.

**JENSEN, CARL, Landmand, »Skomagerhuset«,**  
Klokkeholm,

er født i Albæk 22. 1. 1915. Forældre: Jens Chr. Jensen og Hustru Kathrine f. Andersen. Carl Jensen er gift med Christence f. Pedersen i Dronninglund 9. 12. 1921. Forældre: Jens Chr. Pedersen og Hustru Kristine f. Jensen. I Ægteskabet er der 3 Børn: Ruth 12. 11. 1941, Jens 21. 9. 1944 og Margit 4. 6. 1953. Carl Jensen købte Ejendommen Matr. Nr. 51b i 1951 af Enkefru Bendine Christensen, som havde haft den i mange Aar efter Mandens Død. Areal 13 Tdr. Land. Ejds. 13.500 Kr. Normal Besætning 5 Køer plus Opdræt, 1 Hest, 3 Søer plus Smaagrise. Bygningerne er opført i 1929. Før Overtagelsen havde Jensen en Ejendom paa 9 Tdr. Land i flere Aar.

**JENSEN, CARL, Gaardejer, Rosenby,**  
Dronninglund,

er født i Dronninglund 14. 7. 1905. Forældre: Jens P.

Jensen og Hustru Jensine Marie f. Nielsen. Jensen er g. med Marie f. Sørensen i Horsens-Hammer 16. 9. 1907. Forældre: Søren Skødet Sørensen og Hustru Maren Katrine f. Christensen. I Ægteskabet er der 5 Børn: Jens P. 14. 1. 1929, Poul Chr. 19. 12. 1931, Jensine Katrine 14. 2. 1933, Ellen 28. 12. 1935 og Kirsten 27. 10. 1937. Carl Jensen overtog Gaarden Matr. Nr. 26i 1929 efter sin Moder, der havde ejet den siden 1918, da hendes Mand døde, det er forøvrigt Moderens Fødehjem. Areal 8,2 ha. Normal Besætning 7 Køer, 7 Ungkreaturer, 2 Heste, og der leveres 15 Svin aarligt. Stuehuset opført 1942, Udhus i 1929. Jensen har købt Eng til i 1945.

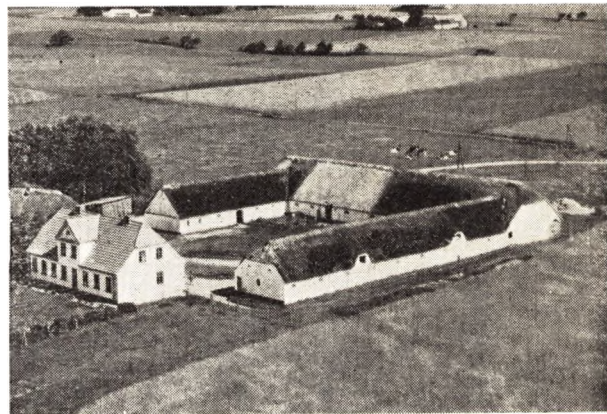

**JENSEN, CHR., Gaardejer, »Hønborg«,**  
Ørsø,

er født i Dronninglund 19. 9. 1903. Forældre: Jens Jensen og Hustru Karen f. Møller. Chr. Jensen er gift med Mildred f. Nielsen i Serridslev 6. 9. 1908. Forældre: Hans Nielsen og Hustru Alfrida f. Vestmark. I Ægteskabet er der 4 Børn: Karen 3. 7. 1934, Jens 19. 6. 1936, Jørgen 27. 7. 1942 og Kirsten 15. 10. 1946. Chr. Jensen købte Gaarden i 1932 af Købmand Jens Jensen. Areal 66 Tdr. Land. Normal Besætning 16—17 Køer, ligesaa mange Ungkreaturer og der leveres ca. 20 Svin aarligt. Der er 2 Heste plus Traktor. Stuehuset er opført 1926, Udbygningerne er en Del ældre.

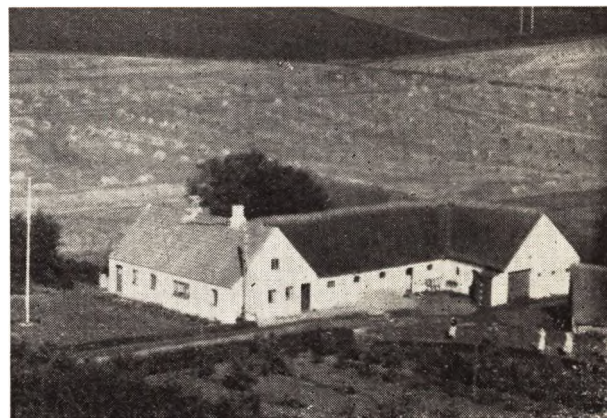

**JENSEN, CHR. FREDERIK, Gaardejer,**  
»Ravnholtsted«, Agersted,

er født i Voer 15. 1. 1906. Forældre: Jens Jensen og Hustru Johanne. Chr. Frederik Jensen er gift med Anna

Johanne f. Jensen i Albæk 8. 12. 1908. Forældre: Jens Chr. Jensen og Hustru Inger. I Ægteskabet er der 7 Børn: Krista Ravnholt 20. 3. 1928, Orla Ravnholt 10. 6. 1929, Gretha Ravnholt 18. 3. 1931, Gerda Ravnholt 22. 2. 1933, Tage Ravnholt 24. 2. 1935, Lissi Ravnholt 23. 7. 1942 og Kurt Ravnholt 24. 4. 1946. Jensen købte Ejendommen Matr. Nr. 1b m. fl. i 1928 af Chr. Berthelsen, som havde haft den i en Aarrække. Areal 21 Tdr. Ld. Normal Besætning 8—9 Køer, 8—9 Ungkreaturer, 2 Heste, 2 Søer plus Smaagrise, og der leveres ca. 7—8 Svin aarligt. Bygningerne er opført af flere Gange. Ejendommen har for mange Aar siden hørt ind under »Kvisselholt«, og der er købt Jord til af flere Gange.



**JENSEN, CHR. MARINUS**, Skovarbejder,  
Dorf Led, Flauenskjold,  
er født i Dronninglund 10. 2. 1910. Forældre: Jens Chr. Jensen og Hustru Mariane Kristine f. Rasmussen. Chr. Marinus Jensen er gift med Elna Marie f. Berg Christiansen i Dronninglund 22. 11. 1916. Forældre: Ole Berg Christiansen og Hustru Andrea Kristine f. Andersen. I Ægteskabet er der 5 Børn: Jens Berg 19. 2. 1939, Margit 21. 5. 1942, Jytte 5. 2. 1946, Thorkil 11. 1. 1948 og Tove Gunhild 15. 6. 1951. Jensen har i 13 Aar været Skovløber i Storskoven, der tilhører Godsejer Folcæk. Jensen flyttede sidste Aar ind i en ny Villa, der blev opført i Skoven, da det andet Hus blev for gammelt.

**JENSEN, EDVARD**, Gdr., »Vestergaard«,  
Dorf, Flauenskjold,  
er født i Dronninglund 18. 2. 1905. Forældre: Niels Jespersgaard og Hustru Karen f. Christensen. Edv. Jensen er gift med Johanne f. Pedersen i Voer 10. 4. 1908. Forældre: Niels P. Pedersen og Hustru Kristine f. Christensen. I Ægteskabet er der 2 Børn: Niels 7. 8. 1933 og Knud 7. 4. 1935. Edv. Jensen købte Jorden Matr. Nr. 210 i 1933 og lod Bygningerne opføre samme Aar. Areal 30 Tdr. Land. Ejds. 27.000, ny 36.500 Kr. Normal Besætning 11 Køer, 11 Ungkreaturer, 2 Heste, 10 Søer, og der leveres aarligt ca. 20 Svin. Siden 1933 er der opført Maskinhus. Ved Overtagelsen var der 26 Tdr. Land, men Resten er tilkøbt i 1955. De 26 Tdr. Ld. blev udstykket fra Jensens Hjem »Jespersgaard«.

**JENSEN, EJNAR**, Landmand, Vester Dorf Mark,  
Flauenskjold,  
er født i Skæve 24. 5. 1915. Forældre: Valdemar Jensen og Hustru Kirstine f. Nielsen. Ejnar Jensen er gift med Dagny f. Christensen i Dronninglund 28. 1. 1921. Forældre: Jens Chr. Christensen og Hustru Kirsten f. Christiansen. I Ægteskabet er der 2 Børn: Jens Eigil

Enghave 31. 10. 1944 og Kirsten Kirstine Enghave 28. 11. 1954. E. Jensen købte Ejendommen Matr. Nr. 19b i 1954 af Carl Pedersen, som havde ejet den i mange Aar. Areal 11½ Td. Land. Ejds. 5200 Kr. Normal Besætning 6 Køer, ligesaa mange Ungkreaturer, 1 Hest, 5 Søer plus Smaagrise. Stuehus er ca. 80 Aar gl., Stald og Lade en Del yngre, der er lige lagt fast Tag paa Bygningerne. Før Overtagelsen drev Jensen Vognmandsforretning i Dorf i 8 Aar, Lastvognsforretningen blev solgt i April 1955, da Jensens Helbred svigtede.

**JENSEN, ELIVAR**, Gdr., »Kobbermølle«,  
Ørsø,  
er født i Dronninglund 26. 7. 1892. Forældre: Mads Chr. Jensen og Hustru Sophia Kirstine f. Nielsen. Elivar Jensen er gift med Gyda Birgitte Marie f. Jensen i Hellevad 25. 3. 1892. Forældre: Ole Chr. Jensen, »Alle-rup Led« og Hustru Gitte Marie f. Nielsen. I Ægteskabet er der ni Børn: Karen, Lisa, Ellen, Olga, Christian, Massy, Dagny, Henning og Arne. Jensen købte Gaarden Matr. Nr. 95a i 1918 af Peder Sørensen, som havde haft den i 13 Aar, før ham ejedes den af Sognefoged Gravesen, som havde haft den i mange Aar, han havde arvet den af Familien. Areal 30 Tdr. Land. Ejds. 32.000 Kr., ny 54.000 Kr. Normal Besætning 12 Køer, 12 Ungkreaturer, 4 Søer plus 12—16 Svin, 1 Hest plus Traktor. Stuehus er ca. 100 Aar gl., men er moderniseret Stald og Lade opført omkring 1910. Gaarden har tidligere været paa 67 Tdr. Land, da den ejedes af P. Sørensen og tidligere igen en Del større.

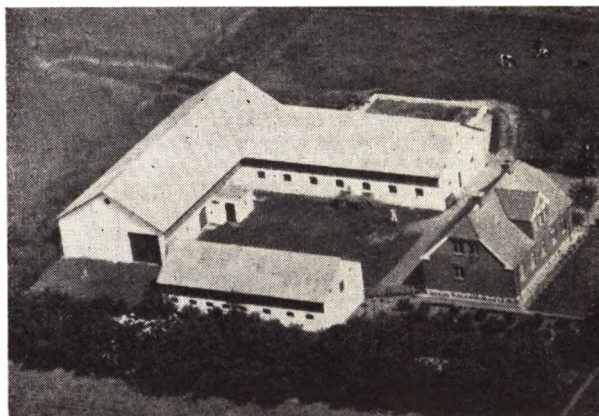

**JENSEN, HARALD**, Gaardejer,  
»Ny Stagstedgaard«, Hjallerup,  
er født i Nr. Tranders 24. 10. 1905. Forældre: Peder Chr. Larsen Jensen og Hustru Anette f. Boelsmand. Harald Jensen er gift med Herdis Anna Marie f. Jensen i Dronninglund 15. 7. 1915. Forældre: Peter Jensen og Hustru Christiane f. Cartiskov. I Ægteskabet er der 4 Børn: Jytte 20. 5. 1944, Anette 16. 12. 1945, Hanne 22. 10. 1947 og Peder 21. 9. 1949. Harald Jensen købte Jorden Matr. Nr. 50q m. fl. fra »Stagstedgaard« i 1933 og lod Bygningerne opføre samme Aar. Areal 30 Tdr. Ld. Ejds. 38.500 Kr. Normal Besætning 10 Køer og 15—16 Ungkreaturer, 2 Heste og ca. 35 Svin leveres aarligt.

**JENSEN, HENNING**, Gdr., »Aldershaab«,  
Hjallerup,  
er født i Albæk 15. 2. 1910. Forældre: Johs. Jensen og Hustru Kristine f. Pedersen. Henning Jensen er gift med Elna f. Christensen i Dronninglund 7. 8. 1912. Forældre: Jens Chr. Christensen og Hustru Mine f. Olsen. I Ægteskabet er der 6 Børn: Juul Johs. 21. 7. 1932,

Egon 2. 1. 1934, Verner 23. 5. 1936, Mary 27. 4. 1938, Ketty 13. 6. 1942 og Kurt 29. 7. 1956. Henning Jensen købte Gaarden Matr. Nr. 30a i 1932 af Jørgen Poulsen, der da havde haft den i 9 Aar, og før ham Niels Sørensens, der havde haft den i mange Aar, da det var hans Fødehjem. Areal 38 Tdr. Land. Ejds. 26.000 Kr. Normal Besætning 12 Køer, 12 Ungkreaturer, 5 Søer plus 14—15 Svin og 2 eller 3 Heste. Stuehuset er opført ca. 1900, Laden er ombygget i 1955, Kostalden er udvidet og der er lagt fast Tag paa siden 1932. De sidste 8 Tdr. Land er tilkøbt i 1956.



**JENSEN, HERMAN, Gdr., »Tvedegaard«,**  
Dorf, Flauenskjold,  
er født i Dronninglund 17. 7. 1902. Forældre: Jens Andreas Jensen og Hustru Maren Erikka f. Andersen. Gaarden Matr. Nr. 25a har Herman Jensen ledet siden Faderens Død i 1938; den ejes stadig af Moderen. Areal 45 Tdr. Land. Ejds. 38.000 Kr., ny 56.000 Kr. Normal Besætning 12 Køer, 12 Ungkreaturer, ca. 20 Søer, og der leveres ca. 80 Svin aarligt, 2 Heste. Kostald og Stuehus er opført 1916, Laden 1925 og Vesterhus 1934. Gaarden er iøvrigt Jensens Mors Hjem. Faderen overtog den i 1903, efter at Jensens Morbror havde ejet den i ca. 1½ Aar.

**JENSEN, HOLGER, Gdr., »Hedely«,**  
Try, Dronninglund,  
er født i Hals 6. 9. 1909. Forældre: Anthon Jensen og Hustru Marie f. Jensen. Holger Jensen er gift med Gunhild M. f. Jørgensen i Agersted 25. 9. 1930. Forældre: Jens Jørgensen og Hustru Kirstine. I Ægteskabet er der 3 Børn: Inger Marie 5. 6. 1950, Jens Erik 21. 10. 1952 og Else Gunhild 26. 11. 1955. Holger Jensen købte Ejendommen Matr. Nr. 66b i 1950 af Aage Berthelsen, der havde haft den i 2 Aar. Areal 17 Tdr. Ld. Normal Besætning 5 Køer, 5 Ungkreaturer, 2 Søer, ca. 20 Svin, 2 Heste. Bygningerne er opført omkring 1905, Laden er siden udvidet.

**JENSEN, HOLGER MØLLER, Gaardejer,**  
»Tusgaard«, Ørsø,  
er født samme Sted 16. 3. 1916. Forældre: Mads Chr. Jensen og Hustru Jensine f. Christensen. Holger Møller Jensen er gift med Lilly Lisborg f. Jensen i Astrup 7. 7. 1931. Forældre: Ove Jensen og Hustru Kirsten Marie f. Jensen. I Ægteskabet er der 1 Barn: Jørgen Lisborg 14. 6. 1952. H. M. Jensen overtog Ejendommen Matr. Nr. 115a efter Faderen i 1948. Faderen havde ejet den i ca. 40 Aar, han havde overtaget den efter Svigerfaderen, i hvis Slægt den havde været i mindst 4 Generationer. Areal 40 Tdr. Land. Normal Besæt-

ning 12—14 Køer, 12—14 Ungkreaturer, 4 Søer, og der leveres ca. 30—35 Svin aarligt. 2 Heste og Traktor. Kostald opført 1953, de andre Udbygninger restaureret og belagt med fast Tag i 1952, Stuehuset er ca. 60—70 Aar gl., men er restaureret.



**JENSEN, IMMANUEL, Gdr., »Skovlund«,**  
Thorup, Hjallerup,  
er født samme Sted 24. 2. 1925. Forældre: Theodor Jensen og Hustru Agathe f. Nielsen. Immanuel Jensen er gift med Ingrid f. Andersen i Øster Lars 29. 9. 1928. Forældre: Herluf Andersen og Hustru Ella f. Andersen. I Ægteskabet er 3 Børn: Ib 6. 1. 1951, Tvillingerne Leo og Ole 22. 5. 1954. I. Jensen overtog Ejendommen Matr. Nr. 65b og 93c i 1949 efter Faderen, som da havde haft den i ca. 31 Aar. Areal 22 Tdr. Land plus 7 Tdr. Land Eng, som Jensen har tilkøbt i 1950. Ejds. 22.000 Kr. Normal Besætning 6—7 Køer, 6—7 Ungkreaturer, 4 Søer plus Smaagrise, 1 Hest plus Halvpert i Traktor. Stuehuset er ca. 50—55 Aar gl., Udbygningerne er en Del yngre, Maskinhus og Tørvehus er bygget sidst.



**JENSEN, JOHS., Husmand, Gl. Kirk,**  
Dronninglund,  
er født i Dronninglund 19. 3. 1916. Forældre: Hans Jensen og Hustru Johanne Sofia f. Sørensen. Johs. Jensen er gift med Anna Margrethe f. Janum i Dronninglund 14. 6. 1917. Forældre: Peder Janum og Hustru Anna f. Larsen. I Ægteskabet er der 2 Børn: Arne Henrik 30. 5. 1946 og Inger Lise 28. 7. 1949. Johs. Jensen købte Ejendommen Matr. Nr. 30b i 1946 af Vilhelm Olsen,

som havde haft den i 7 Aar. Areal 1½ Td. Land. Der holdes en Del Svin. Bygningerne er ca. 100 Aar gl., men Jensen har moderniseret. Jensen har de sidste 6 Aar været fast Fyrbøder ved Omegnens Kartoffelkøgeri, der omfatter ca. 60 Gaarde.

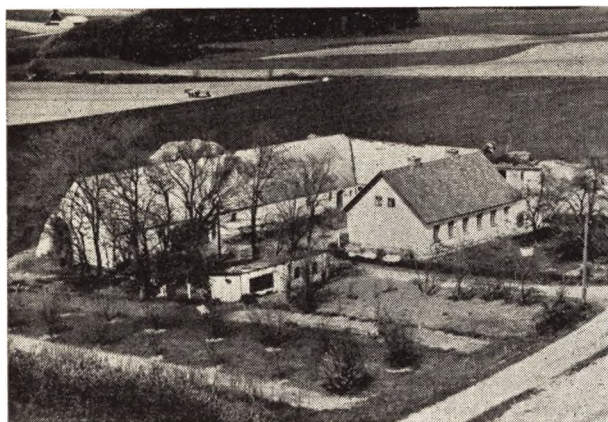

**JENSEN, JOHS., Gdr., »Tvedegaardsled«,**  
Dorf, Flauenskjold,  
er født i Dronninglund 5. 2. 1914. Forældre: Anders P. Jensen og Hustru Marie f. Pedersen Johs. Jensen er gift med Edith f. Jensen i Taarslev 27. 1. 1918. Forældre: Chr. Jensen, »Nr. Voldsted« og Hustru Marie. I Ægteskabet er der 4 Børn: Bodil 7. 9. 1943, Thorkil Reinar 13. 3. 1947, Aase Marie 31. 7. 1951 og Anders Chr. 14. 1. 1956. Johs. Jensen købte Gaarden Matr. Nr. 31 i 1942 af Chr. Andersen, der havde ejet den i 15 Aar. Areal 35 Tdr. Ld. Ejds. 26.000 Kr. Normal Besætning 11 Køer, 12—14 Ungkreaturer, 5 Søer, og der leveres ca. 22 Svin aarligt. 1 Hest plus Traktor. Stuehus opført 1910. Tilbygning til Laden 1941, Kostald og det første af Laden opført 1906. Garage opført 1955.

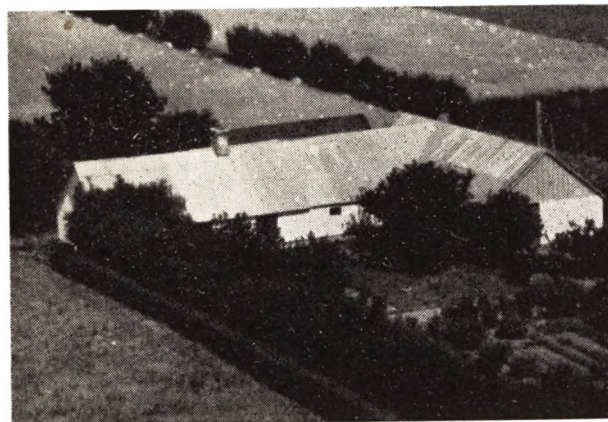

**JENSEN, LAURITS, Gdr., »Marklund«,**  
Try, Dronninglund,  
er født i Voer 15. 8. 1900. Forældre: Jens Chr. Jensen og Hustru Maren Kirstine f. Jensen. Laur. Jensen er gift med Ottomine f. Hansen i Dronninglund 12. 4. 1901. Forældre: Hans Frederik Hansen og Hustru Anna Marie f. Pedersen. I Ægteskabet er der 7 Børn: Verner 1. 12. 1921, Arne 28. 10. 1923, Agna 17. 8. 1925, Arendt 11. 1. 1927, Edel 25. 3. 1928, Egon 26. 2. 1931 og Steen 8. 11. 1938. Laur. Jensen købte Ejendommen Matr. Nr.

581 i. 4. 1949 af Aksel Knudsen, som havde overtaget den efter sin Moder. Areal 8 Tdr. Land plus 2 Tdr. Ld. Eng. Ejds. 11.500 Kr. Besætning 4 Køer plus Opdræt, 6—7 Svin og 1 Hest. Laden er opført 1954, Stuehus er ca. 90—100 Aar gl. Laur. Jensen har moderniseret Stuehuset, lagt fast Tag paa samt installeret baade Lys og Kraft. Kostalden er ombygget for nogle Aar siden. Før Overtagelsen havde Jensen en Ejendom paa 19 Tdr. Land i 3 Aar, og en Ejendom i Thorup i 24½ Aar samt ejet en Ejendom paa Gl. Kirk Hede paa 9 Tdr. Land i 7 Aar.



**JENSEN, MADS CHR., fhv. Gaardejer,**  
»Agerlunden«, Ørsø,  
er født i Voer 5. 2. 1880. Forældre: Niels Chr. Jensen og Hustru Jensine Marie f. Christensen. Mads Chr. Jensen er gift med Jensine f. Christensen i Dronninglund 21. 11. 1879, død 1954. I Ægteskabet er der 6 Børn: Dagmar, Jenny, Møller, Betty, Kamma og Poul. Jensen købte Ejendommen omkring 1946 af P. Vejrum, som havde haft den ca. 50 Aar. Areal 10 Tdr. Land, der for Tiden drives kvægløs. Bygningerne er opført efter Brand for ca. 60 Aar siden.

**JENSEN, MARTINUS, Gaardejer, »Granly«,**  
Dronninglund,  
er født i Dronninglund 13. 11. 1916. Forældre: Andreas Jensen og Hustru Maren Kirstine f. Rasmussen. Martinus Jensen er gift med Lydia Krista f. Nielsen i Dronninglund 2. 11. 1915. Forældre: Søren Nielsen og Hustru Johanne f. Madsen. I Ægteskabet er der 4 Børn: Hans Nymark 29. 1. 1943, Tove 20. 7. 1945, Gunnar 1. 8. 1947 og Erik 9. 11. 1948. Martinus Jensen købte Ejendommen Matr. Nr. 55b i 1954 af Per Jensen, som havde haft den i 3 Aar, før ham havde Svigerfaderen den i ca. 34 Aar. Areal 43 Tdr. Land. Ved Overtagelsen i 1954 var der kun 33 Tdr. Land, de sidste 11 Tdr. Land har Fru Jensens Far ejet. Normal Besætning 12 Køer, 12 Ungkreaturer, 2 Heste, og der leveres 30—40 Svin aarligt. Bygningerne er opført 1911, siden er der bygget Maskinhus og lagt fast Tag paa alle Bygningerne. Før Overtagelsen havde Jensen en Ejendom i Stagsted paa 25 Tdr. Land, den blev solgt til Per Jensen.

**JENSEN, NIELS, Vandaaen,**  
Agersted,  
er født i Ørtoft 26. 6. 1910. Forældre: Niels Johan Jensen, Krusholm, Nybro, og Hustru Petrine Marie. FF Jens Nielsen, Palmesbro. FM Karen. MF Peder Christensen, Præstbro. MM Inger Marie. Niels Jensen er gift med Oda Kristine f. Christensen i Fjlem Hede 28. 9. 1911. Forældre: Kristen Christensen, »Marien-

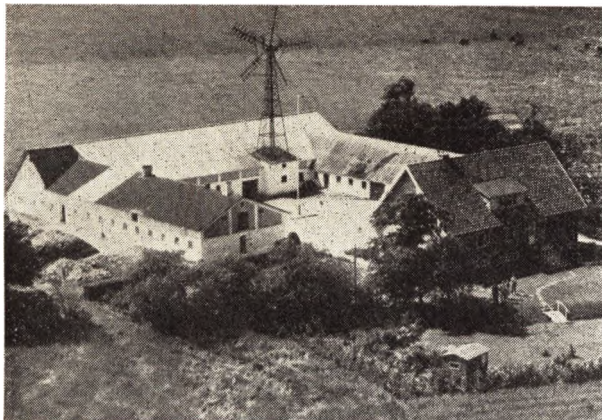

dal«, Fjem Hede, og Hustru Ane Johanne. FF Skomager Christensen, Voersaa. MF Niels Nielsen, »Skræddergaard«, Lyngsaa. MM Else. I Ægteskabet er der 2 Børn: Margit og Mogens. Jensen overtog Ejendommen Matr. Nr. 3a m. fl. 5. 5. 1947 efter Niels Madsen. Ejds. 57.000 Kr. Areal 25,7 ha. Normal Besætning 20 Køer, 25 Ungkreaturer, 2 Heste, 100 Høns, 5 Søer og ca. 75 Svin. Der findes Traktor og Nutidens Maskiner. Der drives alm. Landbrug. Stuehuset opført 1952, Kostald 1925, Laden og Vesterhus opført 1881. Jensen har tidligere ejet »Krusholm« i Nybro 1935—47. Niels Jensen er i Bestyrelsen for Brugsforeningen.



JENSEN, NIELS, Gdr., »Løgholtsholt«, Dorf, Flauenskjold, er født i Ø. Hassing 9. 8. 1915. Forældre: Jens P. Jensen og Hustru Margrethe Kristine f. Christensen. Niels Jensen er gift med Marguritha f. Jensen i Voer 15. 5. 1920. I Ægteskabet er der 2 Børn: Jens Poul 7. 8. 1947 og Inga 25. 7. 1951. Niels Jensen købte Ejendommen Matr. Nr. 5b m. fl. i 1946 af Frits Dahl Andersen, som havde haft den i ca. 20 Aar. Areal 27 Tdr. Land. Ejds. 18.000 Kr. Besætningen er ikke ret stor, da Jensen har slaaet sig paa Tørveproduktionen. Stuehuset er ca. 150 Aar gl., men moderniseret og belagt med fast Tag i 1954, Laden er ca. 20 Aar gl., Stalden en Del ældre. Jensen er udlært som Beslagsmed og har været ved Militæret.

JENSEN, NIELS OLUF, Gdr., »Ulvgaard«, Dorf, Flauenskjold, er født i Ulsted 16. 1. 1906. Forældre: Johs. Jensen og Hustru Kristine f. Pedersen. Niels Oluf Jensen er gift

med Marie Katrine f. Nielsen. I Ægteskabet er der 3 Børn: Kjeld Vagner 11. 3. 1939, Inger Margrethe 26. 5. 1944 og Carl Gunnar 20. 2. 1952. Jensen købte Gaarden Matr. Nr. 24a i Oktober 1946 af Søren Curt Nielsen, der havde ejet den i 37 Aar. Areal 54 Tdr. Land. Ejds. 48.000 Kr., ny 72.000 Kr. Normal Besætning 14—16 Køer, ca. 20 Ungkreaturer, 5—6 Søer, og der leveres ca. 20—25 Svin aarligt. 2—4 Heste. Stuehuset er ca. 80 Aar gammelt, men udvidet og moderniseret. Udbygningerne er ca. 50 Aar gamle. Før Overtagelsen havde Jensen en Ejendom »Højgaard« i 10½ Aar, den var paa 27 Tdr. Land. Til »Ulvsgaard« hører 7 Gravhøje, som er fredede, og umiddelbart vest for Gaarden ligger »Galgehøj«, hvor i gamle Dage Folk blev henrettet. Der er under Udgravning fundet en Del Haar og Aske.



JENSEN, PETER, Landmand, »Hedebo«, Stagsted, Hjallerup,

er født i Dronninglund 21. 6. 1909. Forældre: Peter Laurits Jensen og Hustru Maren f. Janum. Peter Jensen er gift med Mary f. Skipper i Voer 19. 9. 1916. Forældre: Jens P. Skipper og Hustru Maren f. Pedersen. I Ægteskabet er der 3 Børn: Carla 26. 9. 1951, Poul Erik 24. 2. 1953 og Anna Lis 31. 12. 1954. Peter Jensen købte Ejendommen Matr. Nr. 46g af Moderen i 1936, hun havde da haft den siden 1914, da hun lod den opføre. Areal 15 Tdr. Land. Ejds. 13.500 Kr. Normal Besætning 6 Køer, 6 Ungkreaturer, 3 Søer, og der leveres ca. 8 Svin aarligt. 2 Heste. Bygningerne er opført 1914, siden er der udvidet flere Gange, en Del af Laden opført 1938. I 1936 var der kun 12 Tdr. Land, men siden er de sidste tre Tdr. Land tilkøbt.

JENSEN, POUL EJNAR, Gdr., »Engbæklund«, Dronninglund,

er født i Dronninglund 11. 6. 1921. Forældre: Mads Chr. Jensen, »Tusgaard«, Ørsø, og Hustru Jønsine f. Jensen. Poul Ejnar Jensen er gift med Karen Kristine f. Berg Jensen i Dronninglund 22. 7. 1923. Forældre: Gdr. Berg Jensen, »Tippedale«, og Hustru Kristine. I Ægteskabet er der 1 Barn: Connie 18. 1. 1953. P. E. Jensen lod opføre en Statsejendom Matr. Nr. 1v i 1950 efter en Udstykning fra Dronninglund Hovedgaard. Areal 9,3 ha. Ejds. 25.000 Kr. Normal Besætning 8 Køer, 5—6 Ungkreaturer, 4—5 Søer, og der leveres 10 Svin aarligt. 2 Heste. I 1952 er opført Hønsehus, og i 1955 opført Maskinhus.





**JENSEN, SIMON PEDER, Gaardejer,**  
 »Kjærsminde«, Hjallerup,  
 er født samme Sted 2. 11. 1904. Forældre: Chr. Jensen og Hustru Kirsten Marie f. Pedersen. Simon P. Jensen er gift med Karen f. Svenningsen, Høholt i Ugilt 28. 11. 1910. Forældre: Magnus Sv. Høholt og Hustru Thominé f. Thomsen. I Ægteskabet er der 3 Børn: Else 18. 3. 1937, Grethe 28. 9. 1938 og Verner 29. 9. 1944. Jensen overtog Gaarden Matr. Nr. 13c m. fl. 1. Marts 1945 efter sin Fader, der da havde ejet den i 50—55 Aar, og som havde overtaget den efter sine Svigerforældre. Der var dengang kun 9 Tdr. Land og en enkelt Længe. Han købte saa til, saa der i Dag er 21 Tdr. Ld. Ejds. 27.000 Kr. Normal Besætning 6 Køer, lige saa mange Ungkreaturer, 3 Søer, og der leveres 12—14 Svin aarligt. 2 Heste. Kostalden er opført 1903, Stuehus 1913 og Laden 1922. Før Overtagelsen havde Jensen en Statsejendom i Tolstrup paa 13 Tdr. Land i 12 Aar; det er hvor Erling Nielsen nu bor.

**JENSEN, SVEND, Gaardejer, »Krogen«,**  
 Dronninglund,

er født i Dronninglund 1. 7. 1916. Forældre: Martinus Jensen og Hustru Kirstine f. Christensen. Svend Jensen er gift med Lisse f. Jensen i »Krogen« 11. 12. 1918. Forældre: Chr. Jensen og Hustru Line. I Ægteskabet er der 4 Børn: Birgit, Simon, Jens Jacob og Ellen Agnethe. Svend Jensen overtog Gaarden Matr. Nr. 68a efter Svigerforældrene i 1941. Svigerfaderen havde da haft Gaarden i mange Aar, og overtaget den efter sin Fader. Areal 50 Tdr. Land. Normal Besætning 14 Køer, 14 Ungkreaturer, 3 Søer, og der leveres ca. 25 Svin aarligt. Der findes Traktor. Svinestalden er opført 1953, Kostald 1956, Laden er ca. 100 Aar gammel, Stuehus ca. 80 Aar gammel, Hønseshus opført 1953. Jensen har solgt ca. 4 Tdr. Land fra siden Overtagelsen.

**JENSEN, SØREN, Gdr., »Ottesgaard«,**  
 Dronninglund,

er født i Ørum 25. 3. 1930. Forældre: Knud Jensen og Hustru Minna f. Thomsen. Søren Jensen er gift med Else Tove f. Jacobsen i Serritslev 3. 8. 1931. Forældre: Thomas Jacobsen og Hustru Elna f. Olsen. Søren Jensen købte Ejendommen Matr. Nr. 69f 83a i December 1955 af Gudmund Killerich, der havde haft den i 2 Aar. Areal ca. 33 Tdr. Land. Normal Besætning ca. 8



Køer plus Opdræt, 3 Søer, og der leveres ca. 20 Svin aarligt. 2 Heste. Stuehuset er opført 1913, Udhusene er en Del ældre.

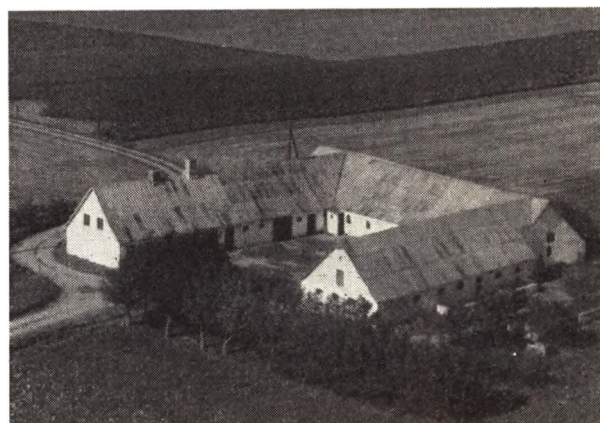

**JENSEN, VILHELM, Gdr., »Krogen«,**  
 Gl. Kirk, Dronninglund,

er født i Volstrup 4. 4. 1913. Forældre: Jens Jensen og Hustru Martine. Vilh. Jensen er gift med Anna Marie f. Jensen i Dronninglund 17. 2. 1911. Forældre: Jens P. Jensen og Hustru Jensine Marie f. Nielsen. I Ægteskabet er der 1 Barn: Henning Peter 5. 9. 1939. Vilh. Jensen købte Gaarden Matr. Nr. 28a m. fl. i 1947 af Chr. Christensen, der havde haft den i ca. 17 Aar. Areal 25 Tdr. Land. Ejds. 20.000 Kr. Normal Besætning 8 Køer, 8 Ungkreaturer, 3 Søer og 20—25 Svin, 1 Hest plus Traktor. Stuehuset er opført ca. 1895, Laden ca. 40 Aar gl. Kostald noget lign.

**JOHANSEN, BØRGE, Gaardejer, »Kærsholm«,**  
 Hjallerup,

er født i Hellevad 29. 6. 1924. Forældre: Peder Larsen Johansen og Hustru Marie Augusta f. Jensen. Børge Johansen købte Gaarden Matr. Nr. 61a i 1954, tidligere Ejer var Anthon Nielsen, som havde ejet den i ca. 1½ Aar, før ham Peter Jensen, som havde haft den i ca. 30 Aar. Areal 44 Tdr. Land, deraf 11 Tdr. Land Skov. Ejds. 28.500 Kr. Normal Besætning 11 Køer, 11 Ungkreaturer, 4 Søer, og der leveres ca. 50 Svin aarligt. 2 Heste. Stuehuset er ca. 100 Aar gl. Stald og Lade ca. 20 Aar gl., men Stalden er siden forlænget, ca. 1948. Johansen har siden Overtagelsen i 1954 anlagt en

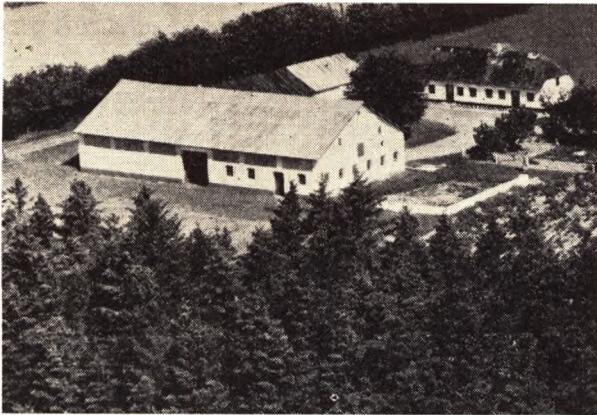

smuk og velholdt Have samt sat nye Porte i Bygningerne, installeret automatisk Vandværk samt Malke-maskine.

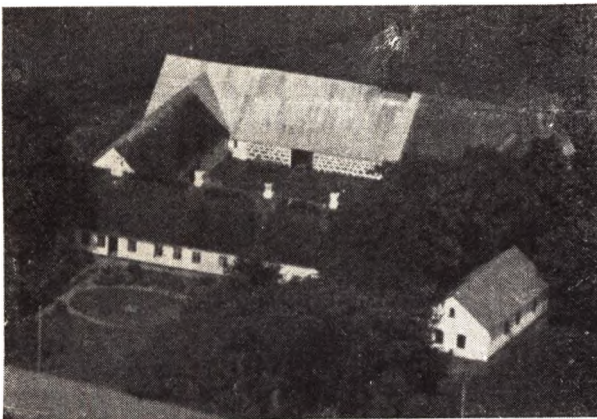

**JOHANSEN, HANS JØRGEN, Gaardejer,**  
»Nørregaard«, Dronninglund,  
er født i Dronninglund 30. 10. 1881. Forældre: Mads Johansen og Hustru Lisbeth f. Christensen. H. J. Johansen er gift med Kathrine f. Nielsen i Voer 21. 10. 1887. Forældre: Ole Nielsen og Hustru Karen f. Skovsgaard. I Ægteskabet er der 4 Børn: Martin 29. 8. 1912, død i 1944, Oluf 24. 3. 1915, Lisbeth 14. 12. 1917 og Carl 26. 3. 1919. H. J. Johansen købte Gaarden Matr. Nr. 73a 20. 4. 1920 af Jens Winther, hvis Fødehjem det var. Areal 53 Tdr. Land. Ejds. 43.000 Kr. Normal Besætning 16—18 Køer, lige saa mange Ungkreaturer, 4 Søer, og der leveres ca. 25 Svin aarligt. 2 Heste plus Traktor. Laden er opført 1872, Stalden noget lign., men er siden belagt med fast Tag. Stuehuset er ca. 80 Aar gammelt.

**JOHANSEN, KNUD, Gaardejer,**  
Lyngmose, Ørsø,

er født samme Sted 8. 8. 1915. Forældre: Eskild Marinus Johansen og Hustru Anna Marie f. Pedersen. Knud Johansen overtog Gaarden Matr. Nr. 50a m. fl. efter Moderen i 1948, hun havde da haft den siden 1912. Areal ca. 16 Tdr. Land. Normal Besætning 6 Køer, 6 Ungkreaturer, 4 Søer plus en Del Svin. 2 Heste. Stuehuset er ca. 100 Aar gl., men moderniseret, Kostald opført 1940, Laden i 1914.

**JOHANSEN, SIMON, Gdr., »Hedegaard«,**  
Try, Hjallerup,

er født samme Sted 8. 12. 1903. Forældre: Jørgen Johansen og Hustru Marie f. Jensen. Simon Johansen er gift med Mette Kathrine f. Christensen i Ørum 23. 3. 1905. Forældre: Chr. Christensen og Hustru Marie f. Jensen. I Ægteskabet er der 2 Børn: Jørgen 21. 8. 1938 og Sonja 24. 6. 1940. Simon Johansen overtog Gaarden Matr. Nr. 46a i 1944 efter Faderen, som havde ejet den siden 1902. Areal 88 ha, deraf ca. 10 Tdr. Land Skov. Ejds. 102.000 Kr. Normal Besætning ca. 32—33 Køer, ca. 35 Ungkreaturer, ca. 150 Svin, 2 Heste plus Traktor. Laden og Kostald er opført efter Brand i 1956, øvrige efter Brand i 1938, Stuehuset efter en Brand i 1912. Det er tredje Gang Gaarden er brændt helt eller delvis. Svinestald er udvidet siden.

**JOHANSEN, THOMAS, Gdr., »Bredholt«,**  
Dronninglund,

er født i Hjallerup 20. 1. 1913. Forældre: Johs. Johansen og Hustru Else f. Jørgensen. Thomas Johansen er gift med Johanne f. Haslund i Hjallerup 6. 6. 1919. Forældre: Anton Haslund og Hustru Kirsten f. Nielsen. I Ægteskabet er der 3 Børn: Kirsten 30. 7. 1946, Else 12. 4. 1950 og Arne 17. 9. 1954. Th. Johansen købte Gaarden Matr. Nr. 107a i 1951 af Oskar Endelt, som havde den i ca. 40 Aar, og som havde overtaget den efter sin Fader. Areal 83 Tdr. Land. Ejds. 75.000 Kr. Normal Besætning 25 Køer, ca. 35 Ungkreaturer, ca. 100 Svin, 2 Heste plus Traktor. Stuehuset er opført ca. 1915. Laden og Stald 1915, Kostald en Del ældre. Før Overtagelsen havde Johansen »Aagaard« paa 42 Tdr. Land i ca. 5 Aar.

**JØRGENSEN, CARL CHR., Gdr., Bredholt Skov,**  
Dronninglund,

er født i Dronninglund 27. 6. 1920. Forældre: Jens Chr. Jørgensen og Hustru Mathilde f. Sørensen. C. Chr. Jørgensen er gift med Helga f. Aaen i Dronninglund 23. 12. 1923. Forældre: Lars Aaen og Hustru Berthine. I Ægteskabet er der 4 Børn: Bodil 21. 1. 1941, Knud 31. 10. 1942, Lindy 13. 6. 1944 og Birthe 11. 7. 1946. Jørgensen købte Gaarden Matr. Nr. 101a m. fl. i 1941 af Ernst Thomsen, som havde ejet den i 24 Aar. Ved Overtagelsen var Gaarden paa 12 Tdr. Land, men i 1950 købte Jørgensen 4 Tdr. Land, saa den nu er paa 16 Tdr. Ld. Ejds. 19.000 Kr. Normal Besætning 7 Køer, 7 Ungkreaturer, 2 Søer og ca. 6—8 Svin. 2 Heste. Stuehuset er ca. 60—65 Aar gammelt, men er belagt med fast Tag, de øvrige Bygninger er en Del yngre.

**KAASING, EJJILD, Gdr., »Kyndalsminde«,**  
Dronninglund,

er født i Dronninglund 22. 10. 1930. Forældre: Chr. Johansen og Hustru Anna F. Nielsen. Ejj. Kaasing er gift med Karen Marie f. Simonsen i Lyngsaa 3. 8. 1928. Forældre: Laurits Simonsen og Hustru Marie. I Ægteskabet er der 1 Barn: Jens Laurits 2. 2. 1956. Ejjild Kaasing købte Ejendommen Matr. Nr. 85d i November 1954 af E. Poulsen, som kun havde haft den kort Tid, før igen ejedes den af Kyndahl Larsen, som havde haft



den i mange Aar. Areal 14 Tdr. Land. Ejds. 13.000 Kr. Normal Besætning 4 Køer plus Opdræt, 4 Svin og 1 Hest. Bygningerne er opført i 1933.

**KJÆR, AKSEL**, Landmand, »Møllersminde«, Rørholt,

er født i Hellum 15. 12. 1917. Forældre: Marinus Kjær og Hustru Kristine f. Schultz. Aksel Kjær er gift med Karoline f. Nielsen i Dronninglund 23. 2. 1923. Forældre: Carl Nielsen og Hustru Martine. I Ægteskabet er der 4 Børn: Ingrid 11. 10. 1940, Lissy 28. 10. 1944, Martin 22. 10. 1947 og Ella 3. 11. 1954. Aksel Kjær købte Ejendommen Matr. Nr. 31a i 1945 af Chr. Jensen, som havde den kort Tid; før han Carl Steen, som havde haft den i ca. 14 Aar. Areal 16 Tdr. Land. Normal Besætning 6 Køer, lign. Antal Ungkreaturer, 2 Heste, og der leveres ca. 14—15 Svin aarligt. Bygningerne er opført 1922 efter Udstykning fra »Dronninggaard«.

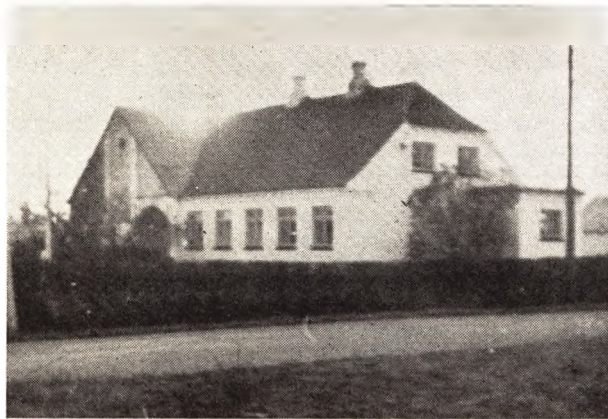

**KNUDSEN, CHR**, Landmand, »Bækmark«, Dronninglund,

er født i Dronninglund 23. 9. 1891. Forældre: Kresten Knudsen og Hustru Karen f. Sørensen. Chr. Knudsen er gift med Elvina f. Jacobsen i Dronninglund 8. 2. 1899. Forældre: Anton Jacobsen og Hustru Jensine Margrethe f. Rasmussen. I Ægteskabet er der 5 Børn: Krista 2. 12. 1920, Knud 10. 4. 1922, Poul 19. 4. 1924, Højer 29. 7. 1926 og Frede 25. 5. 1938. Chr. Knudsen købte Jorden Matr. Nr. 1c fra »Præstegaard« i 1921 og lod Bygningerne opføre samme Aar. Areal 6 ha. Ejds. 6000 Kr. Normal Besætning 5 Køer, 5 Ungkreaturer, 2

Heste, og der leveres ca. 12 Svin aarligt. Siden 1921 er opført Brændselsrum, Høsehuse og Hestestald i 1928 samt bygget en Entré til og omforandret.

**KONDRUP, VIGGO VESTERGAARD**, Gaardejer, »Bjørnholmshus«, Flauenskjold,

er født i Brønderslev 17. 3. 1907. Forældre: Anders Kondrup og Hustru Katrine f. Vestergaard. Viggo Kondrup er gift med Grethe f. Jensen i Dronninglund 13. 2. 1921. Forældre: Jens Jensen og Hustru Nilda. I Ægteskabet er der 2 Børn: Nina Kathrine 3. 5. 1947 og Niels Kondrup 25. 4. 1953. Viggo Kondrup købte Ejendommen Matr. Nr. 55a 1. 2. 1943 af Skindborg, hvis Fødehjem det var, og han havde boet der i mange Aar. Areal 26½ Td. Land, deraf ca. 6½ Td. Land i Beplantning, ved Overtagelsen var der kun ca. 13 Tdr. Land under Plov. V. Kondrup har saa siden 1943 dyrket Resten og plantet en Del. Ejds. 17.000 Kr. Normal Besætning 6—7 Køer plus Opdr., 1 Hest, 4 Søer, og der leveres ca. 18 Svin aarligt. Stuehus opført 1936, Stald 1951, Lade 1955, Høsehuse og Garage 1949. Før Overtagelsen havde Kondrup et Savværk i Ø. og V. Hassing Kommune i tre Aar.

**KROGSHAVE, ANDERS PETER**, Landmand, »Bjørnlundshus«, Klokkeholm,

er født samme Sted 1. 11. 1911. Forældre: Anders Chr. Sørensen og Hustru Martine f. Andersen. Anders Krogshave er gift med Elise f. Møller i Nr. Tranders 14. 4. 1918. Forældre: Jacob Møller og Hustru Kirstine f. Sørensen. I Ægteskabet er der 4 Børn: Orla Møller 27. 6. 1940, Kirstine Møller 17. 5. 1943, Inga 5. 7. 1944 og Martine Marie 24. 12. 1948. Krogshave overtog Ejendommen Matr. Nr. 52e i 1940 efter Moderen, som havde drevet den siden Mandens Død i 1916, han havde ejet den siden omkring 1885, da han lod Ejendommen opføre. Areal 21 Tdr. Land. Ejds. 17.000 Kr. Normal Besætning 5—6 Køer, 5—6 Ungkreaturer, 1—2 Heste, 5 Søer og 6 Svin. Stuehuset er opført 1855, men moderniseret og lagt nyt Tag paa, Laden opført ca. 1931, Stalden opført 1952.



**LARSEN, ADOLF**, Gaardejer, Thorup, Dronninglund,

er født samme Sted 15. 11. 1896. Forældre: Laurids P. Larsen og Hustru Kathrine f. Mikkelsen. Adolf Larsen er gift med Thora Kristine f. Nielsen i Hellevad 18. 5. 1906. Forældre: Niels P. Nielsen og Hustru Sørine f. Sørensen. I Ægteskabet er der 2 Børn: Laurits Martinus 10. 1. 1926 og Gunnar Martinus 24. 2. 1936. Adolf Larsen overtog Ejendommen Matr. Nr. 32c i 1932 efter Faderen, som havde haft den siden omkring 1881, da han lod den opføre. Der var da 7 Tdr. Land Hede,

som han hurtigt fik opdyrket, og Adolf Larsen har siden købt 7 Tdr. Land til plus 3 Tdr. Land Eng, saa der nu er 17 Tdr. Land. Ejds. 20.000 Kr. Normal Besætning 7 Køer, 7 Ungkreaturer, 2 Heste, 2 Søer, og der leveres 10—15 Svin aarligt. Stuehus og Kostald opført 1913, Laden opført 1904. Adolf Larsen har siden Overtagelsen sat Trimpel og fast Tag paa i 1929 og 1931. Maskinhus, Stald, Hønseshus og Brændselsrum er opført siden 1932.

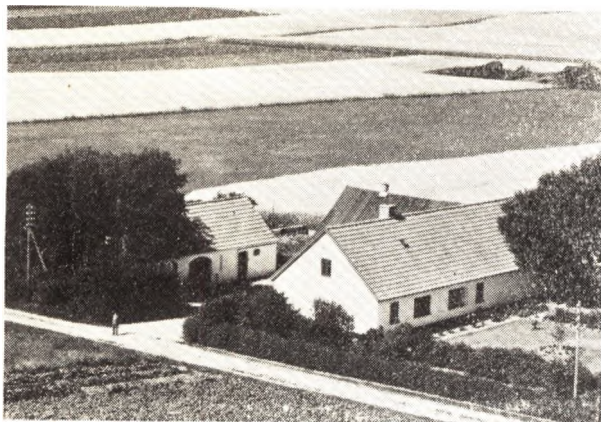

LARSEN, ALFRED CHR., Landmand, Dronninggaards Mark, Rørholt, er født i Volstrup 22. 2. 1901. Forældre: Peter Johan Larsen og Hustru Dorthea f. Christensen. Alfred Larsen er gift med Dagny f. Nygaard i Karup 16. 7. 1905. Forældre: Valdemar Nygaard og Hustru Marie f. Pedersen. I Ægteskabet er der 3 Børn: Karen 27. 2. 1927, Johanne 8. 3. 1934 og Svend 4. 1. 1943. A. Chr. Larsen købte Ejendommen Matr. Nr. 31u i 1943 af Arnold Jacobsen, der havde den i 3 Aar efter sin Far, som lod den opføre i 1914. Arealet var i 1943 12 Tdr. Land, men Larsen har i 1950 købt 4 Tdr. Land, saa der nu er 16 Tdr. Land. Normal Besætning 6 Køer, 6 Ungkreaturer, 2 Heste, og der leveres ca. 15 Svin aarligt. Bygningerne er opført i 1914, men er senere udvidet og tilbygget. Før Overtagelsen havde Larsen en Ejendom i Voer Sogn paa 12 Tdr. Land i 15 Aar, den blev solgt til Henry Pedersen.

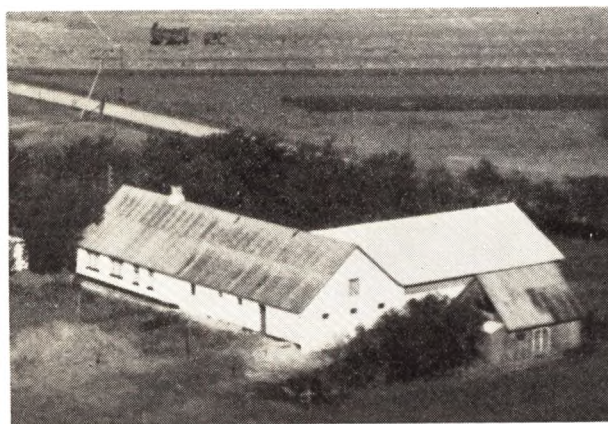

LARSEN, EJNAR, Landmand, Hollis Mark, Dorf, Flauenkjold, er født i Hellevad 22. 9. 1924. Forældre: Jens Larsen og

Hustru Elna f. Madsen. Ejnar Larsen er gift med Karen f. Olesen i Hellevad 8. 5. 1928. Forældre: Jens P. Olesen og Hustru Lene f. Martinsen. I Ægteskabet er der 2 Børn: Peter 5. 10. 1948 og Birthe 27. 3. 1950. Larsen købte Ejendommen Matr. Nr. 2g den 1. 5. 1953 af Enkefru K. Nielsen, hun havde boet her i 38 Aar. Hendes Mand Chr. Nielsen døde i 1949. Areal 12 Tdr. Ld. Ejds. 12.400 Kr. Normal Besætning 6 Køer, 9—10 Ungkreaturer, 1 Hest, 5 Søer og Smaagrise. Stuehuset er ca. 40 Aar gl. Laden er opført 1955, Staiden ca. 40 Aar gl., men omforandret. Larsen har moderniseret Stuehuset.



LARSEN, HANS, Gaardejer, »Nørgaardsminde«, Dorf, Flauenkjold, er født i Albæk 12. 10. 1927. Forældre: Martinus Larsen og Hustru Anna f. Jørgensen. Hans Larsen er gift med Agnethe f. Svendsen i Albæk 2. 5. 1931. Forældre: Emil Svendsen og Hustru Herdis f. Olsen. I Ægteskabet er der 1 Barn: Jette 6. 5. 1955. Larsen købte Ejendommen Matr. Nr. 20b i 1953 af Hans Sørensen, som havde haft den i 3 Aar, før han ejede Marinus Frandsen den i ca. 25 Aar. Areal 15 Tdr. Land. Ejds. 16.000 Kr. Normal Besætning 5—6 Køer, 5—6 Ungkreaturer, 2 Heste, 2 Søer, og der leveres ca. 10 Svin aarligt. Stuehus og Stald er ca. 80 Aar gl., Laden opført omkring 1900.



LARSEN, HANS, Landmand, Milholt Mark, Dronninglund, er født i Dronninglund 3. 11. 1894. Forældre: Martinus Larsen og Hustru Hanne f. Christensen. Hans Larsen

er gift med Dagmar f. Hansen i Aarhus 21. 3. 1900. I Ægteskabet er der 5 Børn: Folmer 3. 6. 1921, Solvejg 25. 5. 1922, Vagn 6. 12. 1924, Valborg 17. 5. 1929 og Henning 19. 7. 1938. Hans Larsen købte Ejendommen Matr. Nr. 98c i 1923 af Faderen, der havde haft den i ca. 40 Aar. Areal 14 Tdr. Land. Ejds. Kr. 15.000. Normal Besætning 4 Køer, 4 Ungkreaturer, 1 Hest, og der leveres 8—10 Svin aarligt. Bygningerne er opført efter Brand i 1906. Siden 1906 er der bygget til Svinestalden.



LARSEN, HANS, Lmd., Bredholt Skov, Dronninglund, er født i Jerslev 27. 6. 1890. Forældre: Lars Larsen og Hustru Marie. Hans Larsen er gift med Hanne f. Simonsen i Dronninglund 7. 4. 1899. Forældre: Jørgen Simonsen og Hustru Ane Marie f. Jensen. I Ægteskabet er der 2 Børn: Oda Marie 6. 9. 1921 og Møller 24. 3. 1924. Hans Larsen købte Ejendommen Matr. Nr. 105c i 1922 af Svigerfaderen. Jørgen Simonsen havde haft den i mange Aar og overtog den i sin Tid efter sin Svigerfader. Areal 19 Tdr. Land. Normal Besætning 8 Køer, 8 Ungkreaturer, 2 Heste, 3 Søer plus Smaagrise. Laden opført 1929—1939, Stuehus ca. 100 Aar gl., men moderniseret og lagt fast Tag paa. Stalden opført 1929.



LARSEN, JACOB, Gaardejer, »Holmgaard«, Dorf, Flauenskjold, er født samme Sted 31. 3. 1918. Forældre: Lars Larsen og Hustru Dagmar f. Jensen. Jacob Larsen er gift med Ellen f. Bering i Jerslev 21. 11. 1925. I Ægteskabet er der 2 Børn: Lars 12. 3. 1948 og Bente 21. 6. 1951. Lar-

sen overtog Ejendommen Matr. Nr. 21m i 1946 efter Faderen, som havde haft den siden 1915. Areal 20 Tdr. Land. Ejds. Kr. 22.000, ny 35.500. Normal Besætning 8 Køer, 8 Ungkreaturer, 2 Heste, 5—6 Søer, og der leveres ca. 10 Svin. Stuehuset er ca. 80 Aar gl. Stald og Lade noget ældre, men der er lagt fast Tag paa alle Bygningerne.

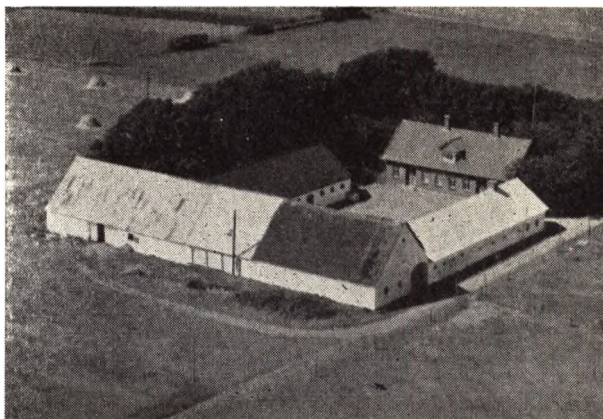

LARSEN, JACOB, Gdr., »Ørsøgaard«, Dronninglund, er født i Dronninglund 25. 2. 1884. Forældre: Erik Larsen og Hustru Ane Marie f. Jensen. Jacob Larsen er gift med Marie Kristine f. Christensen i Dronninglund 19. 2. 1880, død i 1937. Forældre: Søren Christensen og Hustru Bodil. I Ægteskabet er der 3 Børn: Bodil Marie 21. 6. 1907, død 1924, Sophia 3. 4. 1909 og Ejnar 9. 11. 1912. Jacob Larsen købte Gaarden Matr. Nr. 91a i 1912 af Gerhardt Poulsen, som havde haft den i ca. 2 Aar. Areal 33 Tdr. Land. Ejds. Kr. 36.000. Normal Besætning 12 Køer, ca. 15 Ungkreaturer, 2 Heste og der leveres ca. 40 Svin aarligt. Hestestald og Brændselshus ca. 70 Aar gl., men paa Laden er lagt fast Tag. Stuehus ca. 50 Aar gl., Kostald opført 1913, Laden 1911, men forlænget en Del senere.

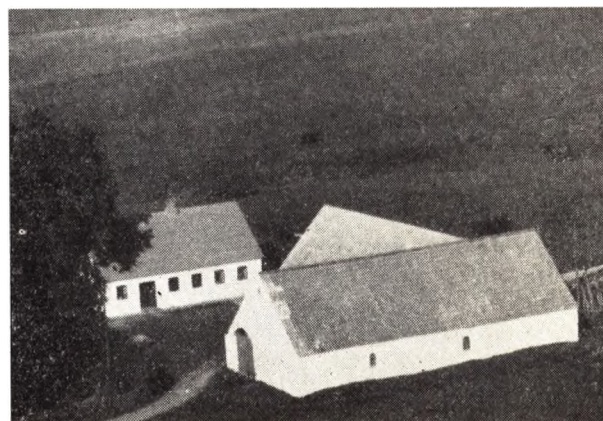

LARSEN, JENS, Gaardejer, »Skødsdahl«, Dronninglund, er født i Dronninglund 8. 3. 1892. Forældre: Rasmus Chr. Larsen og Hustru Marie f. Mortensen. Jens Larsen er gift med Marie Kristine f. Pedersen i Dronninglund 2. 4. 1899. Forældre: Kristen Pedersen og Hustru Kristine Marie f. Nielsen. I Ægteskabet er der 1 Barn: Ester Christence 3. 12. 1938. Larsen overtog Gaarden

Matr. Nr. 78a m. fl. 20. 11. 1956 efter Svigermoderen, hun havde haft den siden 1932, da Manden døde, og han havde ejet den siden 1913. Larsen har iøvrigt bestyret den siden 1932. Areal 30 Tdr. Land plus 8 Tdr. Land Skov. Ejds. Kr. 25.000, ny 42.000. Normal Besætning 8 Køer, 8 Ungkreaturer, 2 Heste, 2 Søer, og der leveres ca. 10 Svin aarligt. Stuehus opført 1904, Kostald 1915, Laden 1917, der er lagt fast Tag paa alle Bygningerne. Gaarden kan føres tilbage til før 1812. Foruden Gaarden ejer Larsen Huset nær ved Vejen, det er lejet ud til P. Pedersen.



LARSEN, JOHS., Gdr., »Thorup Hedegaard«,  
Dronninglund,

er født samme Sted 25. 7. 1890. Forældre: Peter Larsen og Hustru f. Olsen. Johs. Larsen er gift med Anna f. Olsen i Hellevad 12. 9. 1894. Forældre: Anders Olsen og Hustru Holga f. Møller. I Ægteskabet er der 8 Børn: Valdemar, Ingemann, Holga, Johanne, Helmer, Karen, Johs. og Gunnar. Johs. Larsen overtog Gaarden Matr. Nr. 67a i 1914 efter sin Fader, som havde ejet den siden omkring 1883. Arealet var i 1914 48 Tdr. Land, i 1883 var der godt 100 Tdr. Land, men de 52 Tdr. Land blev solgt fra før Sønnen ombyggede. Ejds. Kr. 30.000. Normal Besætning 12 Køer, 12 Ungkreaturer, 3 Søer, ca. 15 Svin, 1 Hest plus Traktor. Stuehuset er opført 1912, Stald 1908, Laden 1924 og Vognport 1908. Larsen har siden Overtagelsen opdyrket ca. 12 Tdr. Land Hede, saa nu er hele Arealet i Kultur.

LARSEN, KAJ, Gaardejer, »Thoruplund«,  
Dronninglund,

er født samme Sted 26. 11. 1924. Forældre: Jens Larsen og Hustru Elsin Kristine f. Nielsen. Kaj Larsen er gift med Helga f. Pedersen i Volstrup 29. 7. 1931. Forældre: Bernhardt Pedersen og Hustru Louise f. Jensen. I Ægteskabet er der 2 Børn: Elgaard 3. 6. 1952 og John 25. 10. 1954. Kaj Larsen overtog Gaarden Matr. Nr. 43a i 1954 efter sin Fader, som havde ejet den i mange Aar og arvet den efter sin Far. Areal 24 Tdr. Land. Normal Besætning 6—8 Køer, 6—8 Ungkreaturer, 2 Søer, og der leveres ca. 15—20 Svin aarligt. 2



Heste. Stuehus opført 1927, Udbygningerne en Del ældre omkring 1912—24. I 1955 er der lagt fast Tag paa alle Udbygningerne.



LARSEN, PETER, Gdr., Kvisselholt Mark,  
Agersted,

er født i Albæk 20. 4. 1903. Forældre: Morten Larsen og Hustru Jensine f. Mortensen. Peter Larsen er gift med Marie f. Larsen i Hellevad-Ørum 10. 10. 1910. Forældre: Lars P. Larsen og Hustru Kristine f. Jensen. I Ægteskabet er der et Barn: Erik 9. 5. 1938. Larsen købte Gaarden Matr. Nr. 2a q m. fl. i 1935 af Faderen, som havde ejet den siden 1910. Areal 16 Tdr. Land. Ved Overtagelsen var der kun 12 Tdr. Land, men Resten blev købt til i 1947. Ejds. Kr. 31.000. Normal Besætning 7 Køer, 5 Ungkreaturer, 1—2 Heste, 2 Søer, og 6—10 Svin. Stuehuset opført 1942, Kostald 1911 og Laden 1920.

MADSEN, HANS, Landmand, »Solvang«,  
Thorup, Dronninglund,

er født i Albæk 11. 2. 1904. Forældre: Marinus Madsen og Hustru Marie f. Christensen. Hans Madsen er gift med Mary f. Frederiksen i Horsens-Hammer 4. 9. 1903. Forældre: Chr. Frederiksen og Hustru Larsine f. Sørensen. I Ægteskabet er der 6 Børn: Sinna 19. 9. 1926, Carlo 21. 1. 1931, Ella 21. 11. 1934, Eva 1. 12. 1936, Alice 14. 3. 1939 og Jytte 18. 1. 1944. Hans Madsen købte Gaarden Matr. Nr. 5k m. fl. i 1928 af Niels Nielsen, han havde haft den i ca. 1½ Aar. Marinus Sørensen havde tidligere boet her i mange Aar. Areal 10 Tdr. Land plus 5 Tdr. Land. Ejds. Kr. 15.000. Normal Besætning 5 Køer, 5 Ungkreaturer, 1 So plus ca. 10 Svin,



1 Hest plus Traktor. Stuehus opført 1930, Maskinhus og Brændselsrum 1939, Stalden ombygget i 1930. Ved Overtagelsen var der kun een Længe med Stuehus i den ene Ende. Engen er købt til for ca. 3 Aar siden.

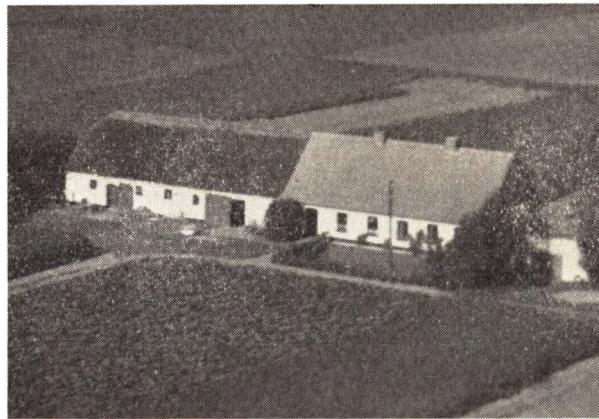

Køer, 5 Ungkreaturer, 1 Hest, og der leveres ca. 40 Svin aarligt. Bygningerne opført omkring 1912, der er senere lagt fast Tag paa Sydsiden.

**MADSEN, JOHS.**, Gaardejer, »Trygaarden«, Dronninglund, er født i Asaa-Melholt 15. 3. 1895. Forældre: Jens Madsen og Hustru Sine. Johs. Madsen er gift med Marie f. Pedersen i Dorf 15. 9. 1896. Forældre: Gdr. Anders Pedersen, »Tværgaard«, og Hustru Mine. I Ægteskabet er der 1 Barn: Edith 4. 1. 1927. Johs. Madsen købte Gaarden Matr. Nr. 9b m. fl. i 1950, efter at han havde forpagtet den i 23 Aar, den hørte tidligere under Dronninglund Hovedgaard. Areal 30 Tdr. Land, deraf 9 Tdr. Land i Skov. Ejds. Kr. 21.300. Normal Besætning 8 Køer, 6 Ungkreaturer, 2 Heste, 2 Søer, og 6—8 Svin. Stuehus ca. 45 Aar gl., men moderniseret i 1954, Lade og Kostald opført 1928.

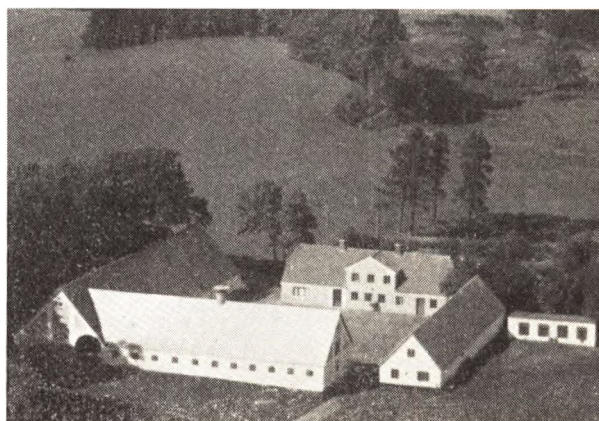

**MADSEN, NIELS**, Landmand, Glinvadhede, Hjallerup, er født i Dronninglund 21. 8. 1879. Forældre: Lars Chr. Madsen og Hustru Marie f. Nielsen. Niels Madsen er gift med Benedikte Christiane f. Bendtsen i Sundby 9. 10. 1886. Forældre: Lars Bendtsen og Hustru Marie f. Christensen. I Ægteskabet er der 4 Børn: Laurids Chr. Glinvad, Elna Marie Christine, Svend Børge og Asta Sofia. Niels Madsen købte Ejendommen i Novbr. 1906 af Chr. Jensen, som havde haft den i ca. 10 Aar. Areal 18 Tdr. Land. Den drives nu uden Besætning, da Jorden er forpagtet ud, men normalt var der 5—6 Køer, 4—5 Ungkreaturer, 4 Søer, en Del Svin og 2 Heste. Østerhuset er opført 1907, Stuehuset 1927. Madsen har opdyrket næsten hele Arealet. Jorden fik han fra Hjemmet »Nr. Glinvad«, han begyndte med 2 Køer, men fik hurtigt dyrket Jorden op og Besætning sat ind.

**MADSEN, Brdr. PETER og HANS**, Gaardejere, »Vadet«, Dronninglund, født samme Sted henholdsvis 5. 4. 1910 og 7. 11. 1918. Forældre: Ole Chr. Madsen og Hustru Helene f. Nielsen. Brdr. Madsen overtog Ejendommen Matr. Nr. 86 i 1952 efter Faderen, som havde haft den siden ca. 1911. Han havde igen overtage den efter sin Fader, som saa igen havde overtaget den efter Svigerfaderen, saa Gaarden har været i Slægtens Eje i mange Aar. Areal ca. 100 Tdr. Land, deraf en Del beplantet. Ejds. Kr. 55.000. Normal Besætning 22 Køer, 22 Ungkreaturer, 2 Søer og ca. 90 Svin. Der er 2 Heste plus Traktor. Laden og Kostalden er opført 1924, Stuehuset er ca. 100 Aar gl., Maskinhus og Hønsehus er opført siden.

**MADSEN, OTTO**, Landmand, »Graverhuset«, Gl. Kirk, Dronninglund, er født i Albæk 13. 1. 1925. Forældre: Jens P. Madsen og Hustru Inger Marie f. Jensen. Otto Madsen er gift med Gudrun f. Olesen i Taars 13. 11. 1928. Forældre: Chr. Olesen og Hustru Viktoria f. Christensen. I Ægteskabet er der 1 Barn: Mogens 16. 11. 1954. Otto Madsen købte Ejendommen Matr. Nr. 34e i 1953 af Niels P. Christensen, som havde haft den siden 1940. Areal 7½ Td. Land. Ejds. Kr. 10.500. Normal Besætning 5

**MATHIASSEN, PETER**, Gdr., »Nørregaard«, Dronninglund, er født i Aalborg 20. 7. 1899. Forældre: Murer Niels Chr. Mathiasen og Hustru Else Marie f. Christensen. Peter Mathiasen er gift med Anna Lise f. Jensen i Blære 6. 5. 1924. Forældre: Anton Jensen og Hustru Anne Marie f. Christensen. I Ægteskabet er der 4 Børn: Else Marie 7. 7. 1946, Yrsa Agnethe 10. 12. 1948, Ane Marie 14. 1. 1950 og Aase Mary 16. 7. 1954. Mathiasen købte Gaarden Matr. Nr. 69a i Oktober 1949 af Holger Sørensen, som kun havde haft den i 1½ Aar, og før han ejedes den af Chr. Pedersen, som havde boet der i ca. 7 Aar. Areal 19 Tdr. Land, deraf ca. 2 Tdr. Land Skov og 2 Tdr. Land Eng i Try Mose. Ejds.



Kr. 17.800, ny 26.000. Normal Besætning 6 Køer, 6 Ungkreaturer, 1 So, og der leveres ca. 10 Svin aarligt. 2 Heste. Bygningerne er opført efter Brand i 1935. Før Overtagelsen havde Mathiasen en Ejendom »Solvang« i Dall Sogn, den var paa 25 Tdr. Land og han havde den i 14 Aar.

**MICHAELSEN, JOHAN**, Gaardejer,  
»Hendal«, Hjallerup,

er født i Dronninglund 26. 11. 1906. Forældre: Murer-  
mester Michael P. Michaelsen og Hustru Camilla f.  
Bøving. Johan Michaelsen er gift med Petra f. Peder-  
sen i Dronninglund 15. 9. 1916. Forældre: Lærer Anton  
Pedersen og Hustru Ane Marie f. Thomsen. I Ægte-  
skabet er der 3 Børn: Grethe Bøving 3. 9. 1938, Ca-  
milla Bøving 10. 11. 1944 og Anni Bøving 16. 8. 1950.  
J. Michaelsen købte Gaarden Matr. Nr. 62e i 1937 af  
Faderen, han havde da ejet den siden 1916, da han be-  
gyndte paa Heden med 24 Tdr. Land, han lod selv  
Bygningerne opføre. Michaelsen har siden købt 13 Tdr.  
Land til og han og Faderen har i Fællesskab dyrket  
det hele op og merglet hele Arealet, der er i Dag 37  
Tdr. Land. Ejds. Kr. 26.500. Normal Besætning 8—10  
Køer, 8—10 Ungkreaturer, 4—5 Søer plus Smaagrise,  
og der leveres 20—30 Svin aarligt. 2 Heste. Laden er  
opført 1917, Stuehus er ca. 40 Aar gl., Stalden noget  
lign., men der er siden lagt fast Tag paa alle Bygnin-  
gerne.



**MICHAELSEN, SVEND**, Bestyrer, »Bakgaarden«,  
Bolle, Rørholt,

er født i V.-Ø. Hassing 1. 12. 1928. Forældre: Anton  
Michaelsen og Hustru Oda f. Larsen-Klemme. Svend

Michaelsen er gift med Else f. Pedersen i Dronning-  
lund 3. 1. 1931. Forældre: Magnus Pedersen og Hustru  
Dagmar f. Lindal. I Ægteskabet er der 1 Barn: Leif  
19. 12. 1950. Svend Michaelsen har været Bestyrer paa  
»Bakgaarden« Matr. Nr. 2a siden Novbr. 1955, den ejes  
af Chr. Møller, »Bollergaard«. Areal 47½ Td. Land.  
Ejds. Kr. 32.000, ny 51.000. Normal Besætning 16 Køer,  
ca. 10 Ungkreaturer, 8 Søer plus Smaagrise. Bygnin-  
gerne er opført 1930. Før Pladsen her har Michaelsen  
arbejdet paa Gandrup Teglværk i 5 Aar.



**MICHAELSEN, VERNER ANDREAS**, Arbejdsmand,  
Try, Dronninglund,

er født i Hejnsvig 7. 6. 1924. Forældre: Jens Laurids  
Michaelsen og Hustru Anna f. Andersen. Verner Mi-  
chaelsen er gift med Sigrid f. Nielsen i Farstrup 13. 4.  
1921. Forældre: Ejnar Nielsen og Hustru Dagmar. f.  
Pedersen. I Ægteskabet er der 1 Barn: Lindegaard 8.  
3. 1946. Michaelsen købte Grunden i 1951 og lod Vil-  
laen opføre samme Aar. Jorden er købt fra Ejnar An-  
dersen. I 1956 har Michaelsen bygget Hønseshus til ca.  
60—70 Høns. Michaelsen arbejder en Del som Murer-  
arbejdsmand og ogsaa en Del med Formbrændsel.



**MIKKELSEN, SIMON P.**, Gdr., »Carlsminde«,  
Dorf, Flauenskjold,

er født samme Sted 3. 5. 1910. Forældre: Chr. Marinus  
Nielsen f. 20. 9. 1879 og Hustru Louise f. Carlsen. Si-  
mon Mikkelsen er gift med Ruth f. Christiansen i Ø.  
Brønderslev 2. 8. 1919. Forældre: Oluf Christiansen og  
Hustru Kristine f. Jensen. I Ægteskabet er der 2 Børn:  
Tvillingerne Birthe Louise og Margit Kristine 24. 11.  
1944. Mikkelsen overtog Gaarden Matr. Nr. 22c m. fl.



i 1953 efter Faderen, der da havde ejet den i 48 Aar, dengang var der kun 17 Tdr. Land, Resten er købt til af 2 Gange, de sidste 14 Tdr. Land i 1914. Areal ca. 34 Tdr. Land. Ejds. 23.000 Kr., ny 35.500. Normal Besætning 10 Køer, ca. 10 Ungkreaturer, 2—3 Heste, 2 Søer og 12—14 Svin. Stuehuset blev oprindeligt opført for ca. 100 Aar siden, men Mikkelsens Far har udvidet det, Laden er opført 1915, Kostald 1927, Sønderhus 1909 og Garage 1956. Mikkelsens Fars Svigerfar har opdyrket det meste af Jorden, der dengang laa hen som Hede, og han begyndte med 1 Stud og 1

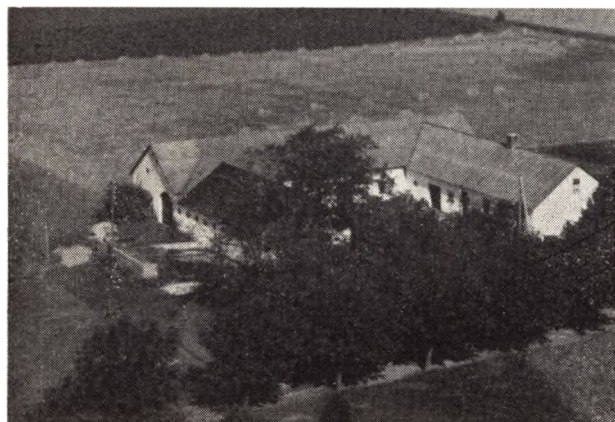

**MORTENSEN, SØREN**, Gaardejer, »Dregaard«, Dronninglund,

er født i Ulsted 31. 3. 1924. Forældre: Frederik Mortensen og Hustru Elisabeth f. Jensen. Søren Mortensen er gift med Karen f. Pedersen i Albæk 5. 10. 1924. Forældre: Chr. Pedersen og Hustru Anna f. Christensen. I Ægteskabet er der 2 Børn: Freddy 13. 3. 1952 og Jytte 26. 7. 1956. Søren Mortensen overtog Gaarden Matr. Nr. 100ag i 1949 efter Faderen, som havde haft den siden 1940, da han overtog den efter sin Far, der havde boet der siden 1912. Areal 19 Tdr. Land. Ejds. Kr. 23.000. Normal Besætning 8 Køer, 6 Ungkreaturer, 2 Heste, 2—3 Søer, og der leveres ca. 15 Svin. Bygningerne er opført 1912, Laden tilbygget siden, Stuehuset moderniseret og indlagt Centralvarme i 1954, og der er lagt nyt Tag paa alle Bygningerne.



**MØLHOLM, ELGAARD**, Gdr., »Vestergaard«, Try, Dronninglund, er født i Vrejlev 3. 1. 1925. Forældre: Hagbard Møl-

holm og Hustru Karen Marie f. Thomsen. Elgaard Mølholm er gift med Gurli f. Olsen i Skørping 28. 12. 1928. Forældre: Emil Olsen og Hustru Elvira f. Hoch. I Ægteskabet er der 1 Barn: Birthe 3. 7. 1955. Mølholm købte Ejendommen Matr. Nr. 67a m. fl. i 1953 af Laurids Larsen, som havde haft den i ca. 24 Aar. Arealet var ved Overtagelsen 36 Tdr. Land, men i 1955 har Mølholm solgt 2 Tdr. Land Eng, saa der nu er 34 Tdr. Land. Ejds. Kr. 25.000. Normal Besætning 7—8 Køer, 7—8 Ungkreaturer, 4 Søer og ca. 10 Svin, 2 Heste, den ene er en Hingst, en Foreningshingst, som Mølholm passer. Bygningerne er opført efter Brand for ca. 35 Aar siden.

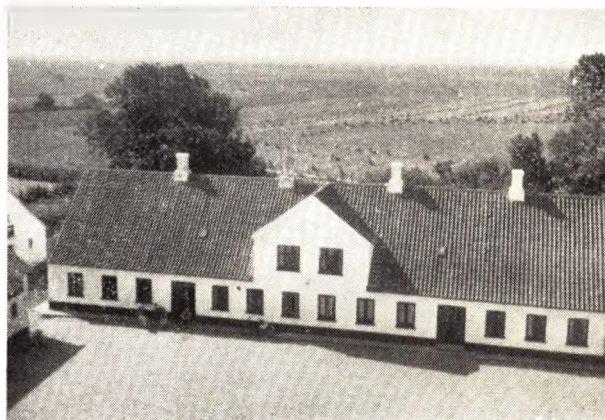

**MØLLER, CHR. JENSEN**, Gaardejer, »Bollegaard«, Rørholt,

er født samme Sted 19. 2. 1886. Forældre: Jens Sørensen Møller og Hustru Dorthe Marie f. Christensen. Chr. Jensen Møller er gift med Kristine f. Jensen i »Nørregaard«, Dorf, 19. 6. 1891. Forældre: Thomas Jensen og Hustru Karen f. Jensen. I Ægteskabet er der 11 Børn: Karen 27. 8. 1914, Marie 27. 2. 1916, Jens 15. 1. 1919, Lise 28. 7. 1920, Gerda 14. 8. 1921, Gunnar 4. 5. 1924, Aksel 21. 9. 1925, Asta 19. 1. 1927, Sinne 21. 1. 1928, Børge 27. 6. 1930, Thomas 4. 8. 1931. Chr. Jensen Møller overtog Ejendommen Matr. Nr. 2a m. fl. i November 1911 efter Faderen, den havde da været i Slægtens Eje i fem Generationer. Areal 80 ha plus 26 fra »Bakgaarden«. Ejds. Kr. 110.000, ny 180.000. Normal Besætning 70 Kreaturer, deraf 30 Køer, ca. 80 Svin, 2 Heste og 2 Traktorer. Stuehuset er opført 1871, Laden 1856, men ombygget i 1956, Stalden opført 1912, Hestestald 1912, Kostald 1890. Der er bygget Maskinhus og Staklade i de senere Aar.

**MØLLER, JENS OTTO**, Gaardejer, »Fladkær«, Rørholt,

er født samme Sted 1. 12. 1920. Forældre: Gdr. Søren Nielsen Møller og Hustru Kirstine f. Nielsen. Jens Otto Møller er gift med Lis f. Beer i Horsens-Hammer 28. 5. 1927. Forældre: Niels Beer og Hustru Lilly. I Ægteskabet er der 2 Børn: Birgit 30. 3. 1952 og Søren 29. 7. 1955. J. O. Møller overtog Gaarden Matr. Nr. 2g m. fl. 1. 5. 1947 efter Faderen, der havde overtaget den omkring 1900 efter sin Far, som lod den opføre 1878 fra Faderens Gaard »Vestergaard« i Boller. Arealet er nu paa 46 ha, der er udstykket 2 Ejendomme herfra i 1927. Ejds. 58.000 Kr. Normal Besætning 22 Køer, 28 Ungkreaturer, ca. 50—60 Svin, 1 Hest og Traktor. Stue-

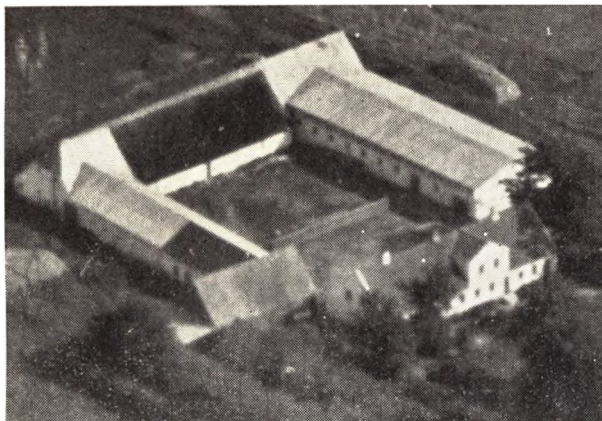

huset er opført 1878, Laden og Hestestald samme Aar, Kostald opført 1900, og der er siden lagt fast Tag paa alle Bygninger.



**MØLLER, ENKEFRU KRISTINE**, f. Holmberg, Lmd.,  
»Nygaard«, Try, Dronninglund,

er født i Lindum 23. 8. 1894. Forældre: Anders Holmberg og Hustru Marie f. Jensen. Fru Krist. Møller var gift med Niels Møller f. i Taars 5. 5. 1885 og død 1943. Forældre: Chr. Møller og Hustru Gertrud f. Jensen. I Ægteskabet er der 8 Børn: Elna, Aage, Lilly, Else, Orla, Poul, Hans og Poul Erik. Fru Møller overtog Ejend. ved sin Mands Død i 1943, og han havde da haft den siden 1932. Areal 20 Tdr. Land. Normal Besætning 7 Køer, 7 Ungkreaturer, 2 Heste, 3 Søer plus 6—7 Svin. Udhusene er opført efter Brand i 1932. Stuehuset er ca. 90—100 Aar gl., men moderniseret og belagt med fast Tag. Før Overtagelsen havde Møller en Ejendom paa 23 Tdr. Land i Skallerup i 2 Aar.

**NIELSEN, ALFRED**, Landmand,  
»Løgtved«, Ørsø,

er født i Dronninglund 22. 3. 1898. Forældre: Carl Nielsen og Hustru Thomine f. Brønnum. Alfred Nielsen er gift med Dagmar Marie f. Pedersen i Komdrup 27. 8. 1906. Forældre: Jacob Pedersen og Hustru Marie f. Østergaard. I Ægteskabet er der 3 Børn: Hartvig 27. 5. 1932, Tage 5. 5. 1935 og Tove 15. 7. 1943. Alfred Nielsen købte Ejendommen Matr. Nr. 10 i 1932 af Lars Rasmussen, som havde boet her i ca. 60 Aar. Areal 11 Tdr. Land. Normal Besætning 4 Køer, 4 Ungkreaturer, 2 Heste, 2 Søer og 10—12 Svin. En Del af Stuehuset er



ca. 80 Aar gl. Kostald og Lade har Nielsen opført 1932—33 og har moderniseret Stuehuset. Ved Overtagelsen var der kun 7 Tdr. Land, men nogle Aar senere købte Nielsen 4 Tdr. Land til. Ejds. Kr. 12.000.

**NIELSEN, ARNE GLERUP**, Forpagter, »Guldborghus«, Storskoven, Dronninglund,

er født i Buderup-Gravlev 24. 11. 1918. Forældre: Chr. Nielsen og Hustru Karen Kirstine f. Christensen. Arne Glerup Nielsen er gift med Lilly f. Gregersen i Nors 13. 5. 1933. Forældre: Chr. Gregersen og Hustru Ane Jacobs Marie f. Bonnerup. I Ægteskabet er der 1 Barn: Grethe 30. 4. 1955. Nielsen overtog Ejendommen Matr. Nr. 41b i Forpagtning 1. 4. 1955. Ejendommen ejes af Godsejer Foldchak. Areal 12 Tdr. Land. Normal Besætning 3 Køer plus Opdræt, 1 Hest, 3 Svin. Bygningerne er opført for ca. 60—70 Aar siden. Nielsen arbejder i Storskoven som Skovhugger saa vidt hans Landbrug giver Tid.

**NIELSEN, CARL**, Gaardejer, »Hjelmkær«, Rørholt,

er født samme Sted 18. 8. 1910. Forældre: Søren P. Nielsen og Hustru Else Johanne f. Olsen. Carl Nielsen er gift med Betty f. Jensen i Ørsø 23. 11. 1918. Forældre: Mads Chr. Jensen og Hustru Sine. I Ægteskabet er der 3 Børn: Tvillingerne Sine og Hanne 10. 1. 1942 og Søren Peter 11. 8. 1943. Carl Nielsen overtog Gaarden Matr. Nr. 35b i 1945 efter Faderen, den har været i Slægtens Eje i over 150 Aar, det er Nielsens Mors Fødehjem. Areal 30 Tdr. Land. Ejds. Kr. 26.500. Normal Besætning 10 Køer, ca. 10 Ungkreaturer, 2 Heste, 2 Søer og ca. 15—20 Svin. Stuehuset er saaledes over 150 Aar gl., men er moderniseret og belagt med fast Tag i 1955, Laden gammel, men ombygget, Kostald opført 1916, men ombygget i 1956. Hønsehus, Maskinhus og Tørvehus er opført før 1900.

**NIELSEN, CHR.**, Gaardejer, »Smedegaard«, Dronninglund,

er født i Asaa-Melholt 7. 7. 1913. Forældre: Svend Chr. Nielsen og Hustru Mathilda f. Nielsen. Chr. Nielsen er gift med Olga f. Fjeldgaard i Dronninglund 17. 6. 1917. Forældre: Chr. Fjeldgaard og Hustru Kirsten f. Johansen. Chr. Nielsen købte Gaarden Matr. Nr. 67a i 1951 af P. Hansen, som kun havde den i kort Tid. Areal 10 ha. Ejds. Kr. 25.000. Normal Besætning 7—8 Køer, 7—8 Ungkreaturer, 7—8 Søer plus Smaagrise. Bygningerne er opført omkring 1929.

**NIELSEN, CHR.**, Husmand, »Villa Nørgaard«, Tolstrup, Hjallerup,

er født i Dronninglund 30. 1. 1898. Forældre: Niels

Nielsen og Hustru Marie Jørgine f. Sørensen. Chr. Nielsen er gift med Petra f. Nørgaard i Dronninglund 12. 5. 1901. Forældre: Jørgen Martinus Nørgaard og Hustru Karoline f. Olsen Nørgaard. Nielsen købte Ejendommen Matr. Nr. 2c i 1927 af Svigerfaderen, der havde haft den siden 1917, da han lod den opføre. Arealet var dengang 1 Tdr. Land plus 22 Tdr. Land Plantage, der hører desuden en fredet Høj til, kaldet »Galgehøj«. Nu er der 1 Td. Land plus 10 Tdr. Land Skov. Nielsen har siden 1937 handlet med Grise. Ejds. Kr. 16.000.

NIELSEN, Brdr. CHR. og NIELS, Gaardejere, St. Kokkenborg«, Ørsø, er født samme Sted henholdsvis 16. 4. 1915 og 29. 1. 1901. Forældre: Søren Chr. Nielsen og Hustru Elise f. Jacobsen. Brdr. Nielsen overtog Gaarden Matr. Nr. 164a i 1949 efter Faderen, som havde haft den siden 1901. Han var oprindelig Slagter og købte først »V. Kokkenborg« og ca. 2 Aar efter »St. Kokkenborg«, som han saa slog sammen og købte desuden en hel Del Jord, Hedearealer, som han saa opdyrkede. Arealet er nu paa 140 Tdr. Land. Ejds. Kr. 113.000. Normal Besætning 30 Køer, ca. 45 Ungkreaturer, ca. 75—80 Svin og 2 Heste samt Traktor. Udbygningerne er opført omkring 1900, Kostald 1915, og siden er der sat Trimpel paa og det hele er belagt med fast Tag. Stuehuset er opført 1954.

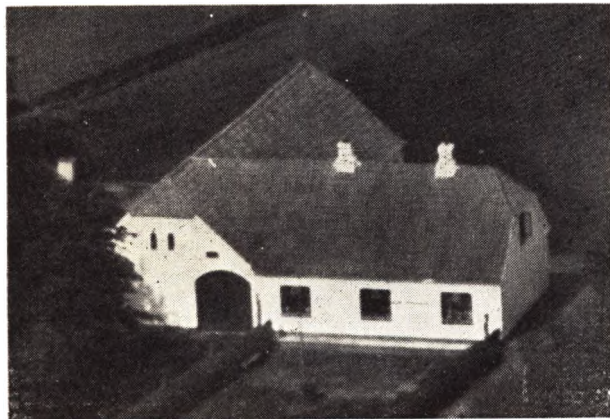

NIELSEN, CHR., Landmand, »Virkelyst«, Rørholt, er født i Hørby 3. 12. 1893. Forældre: Aksel Nielsen og Hustru Dorthe f. Jensen. Chr. Nielsen er gift med Minna f. Pedersen i Volstrup 4. 5. 1895. Forældre: Jens Engelbreck Pedersen og Hustru Marie Krist. f. Pedersen. I Ægteskabet er der 3 Børn: Johs. 18. 5. 1921, Grethe 10. 5. 1927 og Gerda 10. 1. 1933. Chr. Nielsen købte Jorden Matr. Nr. 31ay, der er en Udstyknng fra »Dronninggaard« i 1921 og lod Bygningerne opføre samme Aar. Areal 9 ha. Ejds. Kr. 19.500. Normal Besætning 6—7 Køer, 6—7 Ungkreaturer, 2 Heste, 3 Søer plus ca. 11 Svin. Siden 1921 er opført Halvtag i den nordlige Side.

NIELSEN, CHR. RICHARDT, Gaardejer, »Lyngmose«, Ørsø, er født i Dronninglund 22. 3. 1901. Forældre: Chr. Nielsen og Hustru Ellen Marie f. Jensen. Chr. R. Nielsen er gift med Laurine f. Rasmussen i Dronninglund 1. 8. 1905. Forældre: Niels P. Rasmussen og Hustru Mette Marie f. Olsen. I Ægteskabet er der 1 Barn: Holger 27. 3. 1925. Chr. R. Nielsen overtog Gaarden Matr. Nr. 41a efter Faderen i 1927, han havde ejet den i ca. 15 Aar.



Areal 22—23 Tdr. Land. Ejds. Kr. 21.900. Normal Besætning 8 Køer, 8 Ungkreaturer, 2 Heste og ca. 20 Svin. — Stuehuset er ca. 100 Aar gammelt, Laden ca. 45 Aar og Stalden ca. 50 Aar. Ejendommen har tidligere været paa 40 Tdr. Land, men de 17 Tdr. Land er solgt fra for mange Aar siden.

NIELSEN, Frk. DAGMAR, Lmd., Aabækholt, Dronninglund, er født i Dronninglund 9. 7. 1903. Forældre: Niels Chr. Nielsen og Hustru Marie f. Hansen. Dagmar Nielsen købte Ejendommen for ca. 15—16 Aar siden af Lars Gregersen, som havde haft den i ca. 40 Aar. Areal 4 Tdr. Land. Normal Besætning 3 Køer plus Opdræt, 1 Hest og ca. 12 Svin. Bygningerne er opført omkring 1939, siden ombygget. Vognport er bygget i 1952.

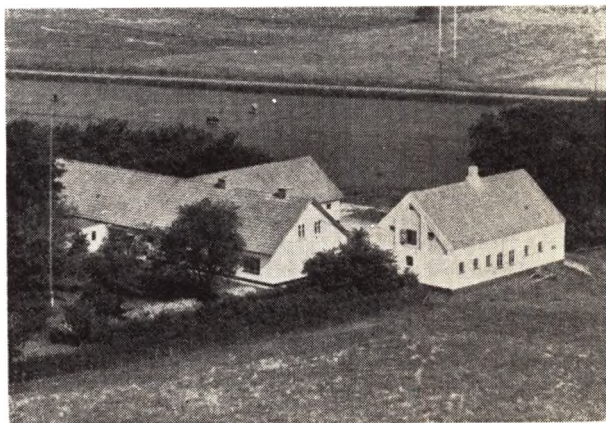

NIELSEN, ELGAARD, Gaardejer, »Kristiansminde«, Ørsø, er født samme Sted 27. 8. 1917. Forældre: Chr. Nielsen og Hustru Petra f. Pedersen. Elgaard Nielsen er gift med Elisabeth f. Johansen i Dronninglund 14. 12. 1916. Forældre: Hans Jørgen Johansen og Hustru Katrine f. Nielsen. I Ægteskabet er der 2 Børn: Bodil Skovsgaard 18. 2. 1952 og Alice Skovsgaard 15. 6. 1956. E. Nielsen overtog Gaarden Matr. Nr. 52b m. fl. i 1953 efter Faderen, som havde haft den siden 1909, og som havde overtaget den efter sin Fader, den blev samtidig flyttet og delt, der var dengang 12 Tdr. Land, han har siden købt 6 Tdr. Land til, saa Arealet er nu 18 Tdr. Land. Ejds. Kr. 22.000. Normal Besætning 8 Køer, ca. 8 Ungkreaturer, 2 Heste, 4—5 Søer plus Smaagrise. Bygningerne er opført 1909, og er siden belagt med fast Tag.



**NIELSEN, EJNAR**, Landmand,  
Try, Dronninglund,

er født i Nr. Belsing 3. 4. 1891. Forældre: Laurids Østergaard Nielsen og Hustru Julia f. Seniussen. Ejnar Nielsen er gift med Dagmar f. Pedersen i Hvorup 12. 6. 1896. Forældre: Peder Pedersen og Hustru Jensine f. Ovesen. I Ægteskabet er der 10 Børn: Dagny 11. 2. 1914, Herman 2. 8. 1915, Sigrid 13. 4. 1921, Astrid 20. 2. 1923, Herluf 16. 11. 1925, Edith 9. 11. 1928, Esther 18. 4. 1931, Elly 2. 3. 1933, Nina 23. 1. 1936 og Kurt 9. 11. 1947. Nielsen købte Ejendommen Matr. Nr. 68a i 1923 af Søren Møller, som kun havde den i kort Tid, det var forøvrigt hans Fødehjem. Areal 3 Tdr. Land. Ejds. Kr. 12.000. Normal Besætning 1 Ko, 1 Kvie, 4—6 Svin og ca. 100 Høns. Stuehuset er opført 1942 og Laden 1955. Før Overtagelsen havde Nielsen en Ejendom nord for Skoven i eet Aar, den lod Nielsen selv opføre, den var paa 13 Tdr. Land; det er hvor Mandrup Rasmussen nu bor.

**NIELSEN, ERLING**, Gaardejer, »Fredensbo«,  
Tolstrup, Hjallerup,

er født i Dronninglund 25. 7. 1931. Forældre: Søren Nielsen og Hustru Johanne f. Madsen. Erling Nielsen er gift med Marie f. Nørgaard i Dronninglund 7. 6. 1933. Forældre: Martin Nørgaard og Hustru Johanne f. Jensen. Erling Nielsen købte Ejendommen 17. 11. 1955 af Ejnar Christensen, som havde den i eet Aar, før ham Reinhardt Nielsen. Areal 19 Tdr. Land. Ejds. Kr. 19.200. Nielsen overtog den uden Besætning, men i Dag er der 8 Køer, ca. 8 Ungkreaturer, 6 Søer, og der leveres ca. 18 Svin aarligt. Bygningerne er opført i 1928, da er Ejendommen udstykket fra »Tolstrupgaard«.

**NIELSEN, FREDERIK L.**, Gdr., »Skovsgaard«,  
Dorf, Flauen skjold,

er født i Nr. Tranders 27. 12. 1920. Forældre: C. M. Nielsen og Hustru Sigrid f. Poulsen. Fr. L. Nielsen er gift med Karen Marie f. Pedersen i Voer 16. 12. 1920. Forældre: Thomas Pedersen og Hustru Mine f. Jensen. I Ægteskabet er der 2 Børn: Tonny 1. 2. 1943 og Jytte 22. 9. 1945. Nielsen købte Ejendommen Matr. Nr. 40b m. fl. 1. 10. 1948 af Cementstøber Anker Pedersen, Klokkerholm, som kun havde den i ca. 1/2 Aar. Areal 28 1/2 Td. Land. Ejds. Kr. 19.000. Normal Besætning 8



Køer, 4—5 Ungkreaturer, 16 Svin og 2 Heste. Stuehuset er opført i det 17. Aarhundrede og Udbygningerne i 1929.



**NIELSEN, FRITS**, Gdr., »Dregaard«,  
Tolstrup, Hjallerup,

er født samme Sted 21. 4. 1910. Forældre: Niels Nielsen og Hustru Marie Jørgine f. Sørensen. NIELSEN, JENS PETER, er født i Dronninglund 22. 3. 1894. NIELSEN, ELMINE, født 31. 7. 1908. De tre Søskende overtog Gaarden Matr. Nr. 2a i 1937 efter Forældrene, der havde ejet den siden 1907, da den blev overtaget efter Faderen. Det er fjerde Generation paa Gaarden. Areal 92 Tdr. Land. Ejds. Kr. 58.000. Normal Besætning 22 Køer, ca. 22 Ungkreaturer, ca. 60 Svin, 2 Heste og Traktor. Stuehuset er opført 1863, men er nu belagt med fast Tag. Laden flyttet og omb. i 1912, Kostald samtidig. Maskinhus opført 1950, Aftægts hus opført i 1907, men siden moderniseret. Da Faderen overtog Gaarden i 1907 var den paa 103 Tdr. Land, men Resten er solgt fra.

**NIELSEN, GUNNAR BJARNE**, Forpagter, »Donsted«,  
Storskoven, Dronninglund,

er født i Øster Marie 12. 11. 1920. Forældre: Hans Nicolaj Nielsen og Hustru Ebba f. Hansen. Gunnar Bjarne Nielsen er gift med Helga Marie f. Nielsen i Dronninglund 5. 1. 1931. Forældre: Martinus Nielsen og Hustru Elvine f. Andersen. I Ægteskabet er der 3 Børn: Finn 16. 10. 1950, Kaj Bjarne 14. 5. 1953 og Inga Lisbeth 17. 9. 1955. Nielsen overtog Ejendommen i Forpagtning 1. 6. 1954. Ejer: Godsejer Foldchak. Areal 5 Tdr. Land. Normal Besætning 2 Køer plus Opdræt, 1

So plus en Del Svin og 1 Hest. Bygningerne er opført for ca. 31 Aar siden. Før Overtagelsen havde Nielsen et Hus ved Melholt Mark i tre Aar. Nielsen arbejder i Storskoven med Skovhugst, dette begyndte han med i 1951.

**NIELSEN, HELGA, Landmand, »Stenbakken«,**  
Dorf, Agersted,

er født samme Sted 3. 3. 1914. Forældre Carl Vilhelm Nielsen og Hustru Laurine f. Jensen. **NIELSEN, THEORDOR, Broderen,** er født samme Sted 10. 6. 1917. H. Nielsen overtog Ejendommen i 1950 efter Faderen, der da havde ejet den i 60 Aar, han var Skræddermester samtidig og fik Ejendommen, der var hans Kones Hjem. Areal 14 Tdr. Land. Ejds. Kr. 6000, ny 9000. Normal Besætning 4 Køer, 3 Kalve, 3 Søer plus Smaagrise og nogle Svin samt 1 Hest. Bygningerne er opført omkring 1905, Udhusene ca. 30 Aar gamle.

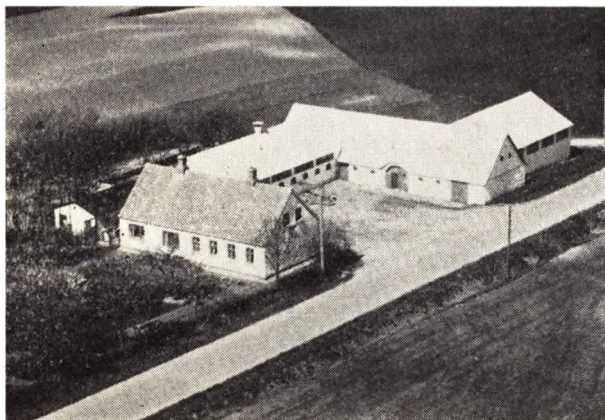

**NIELSEN, HERMAN, Gdr., »Søndergaard«,**  
Tolstrup, Hjallerup,

er født i Dronninglund 2. 8. 1915. Forældre: Ejnar Nielsen og Hustru Dagmar f. Pedersen. Herman Nielsen er gift med Estrid f. Ingvarsdén i Dronninglund 6. 1. 1910. I Ægteskabet er der 2 Børn: Verner 13. 12. 1934 og Juul 7. 2. 1937. Herman Nielsen købte Gaarden Matr. Nr. 3c i 1953 af Valdemar Nielsen, som havde boet her i mange Aar, det var hans Fødehjem. Areal 33 Tdr. Land. Ejds. Kr. 28.000. Normal Besætning 10 Køer, 10 Ungkreaturer, 2 Heste, og der leveres ca. 30 Svin aarligt. Stuehus opført 1918, Udbygningerne en Del ældre, men belagt med fast Tag og udvidet en Del. Før Overtagelsen havde Nielsen en Ejendom paa Brøndum Mark paa 11 Tdr. Land i 19 Aar, den blev solgt til Peter Andersen.

**NIELSEN, HOLGER, Landmand,**  
Rørholt,

er født samme Sted 25. 1. 1907. Forældre: Ole Andersen Nielsen og Hustru Erika f. Olsen. **NIELSEN, CHR., Broderen,** født samme Sted 20. 5. 1901. **NIELSEN, JOHANNE, Søsteren,** født i Dronninglund 9. 3. 1899. De tre Søskende overtog Ejendommen Matr. Nr. 36e i 1941 efter Faderen, som havde haft den fra omkring 1900, da han lod Ejendommen opføre paa Jorden fra »Rørholtgaard« og »Dronninggaard«. Areal 14 Tdr. Ld.



Ejds. Kr. 15.600. Normal Besætning 6 Køer, ca. 6 Ungkreaturer, 2 Søer plus 10—15 Svin aarligt. Der benyttes Maskinstation. Bygningerne er opført omkring 1900.

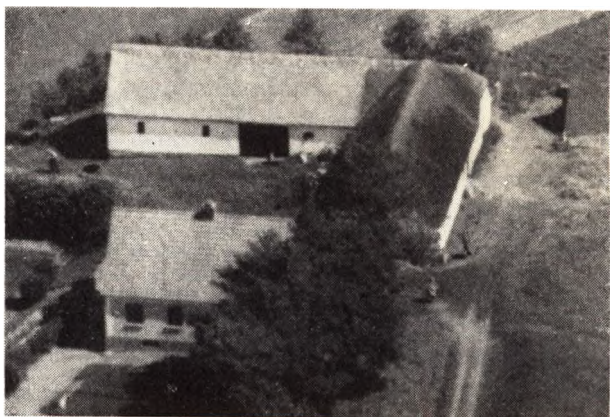

**NIELSEN, INGEMANN, Gaardejer, »Lyshøj«,**  
Try, Dronninglund,

er født i Dronninglund 28. 11. 1902. Forældre: Jacob Chr. Nielsen og Hustru Ane Kathrine f. Nielsen. Ingemann Nielsen er gift med Meta Jørgine f. Pedersen i Dronninglund 22. 9. 1908. Forældre: Chr. Pedersen og Hustru Inger. I Ægteskabet er der 1 Barn: Henning Chr. 11. 8. 1934. Nielsen købte Gaarden Matr. Nr. 47b i Juli 1929 af Johs. Sørensen, som kun havde den knapt eet Aar. Areal 11 ha. Ejds. Kr. 16.500. Normal Besætning 6 Køer, 6 Ungkreaturer, 2 Søer plus 5—10 Svin og 2 Heste. — Stuehuset er opført 1939, Laden 1930, Stalden omforandret 1939. Nielsen har i 1953 købt ca. 1 Td. Land og desuden driver Nielsen 3 Tdr. Land lejet Jord fra »Hedegaard«.

**NIELSEN, JENS, Gaardejer, »Lundager«,**  
Dronninglund,

er født samme Sted 31. 3. 1888. Forældre: Chr. Peter Nielsen og Hustru Ane Kristine f. Jensen. Søsteren Kristine Pedersen født samme Sted 11. 3. 1895. Jens Nielsen overtog Gaarden efter Broderen i 1938, denne havde overtaget den efter Moderen. Areal 32 Tdr. Ld. Normal Besætning 8 Køer plus Opdræt, ca. 12—15 Svin og 2 Heste. Stuehus opført 1922, Laden 1912, Østerhus 1899, Stalden er omforandret.

**NIELSEN, JENS, Gdr., »Doktorgaarden«,**

Dronninglund,

er født i Elling 19. 8. 1903. Forældre: Hans Chr. Nielsen og Hustru Inger Line f. Pedersen. Jens Nielsen er gift med Ingeborg f. Jensen i Skærum 4. 1. 1906. Forældre: Rudolf Jensen og Hustru Bodil f. Mouritsen. Jens Nielsen købte Ejendommen Matr. Nr. 65c i 1929 af Jens Kanstrup, som kun havde den i tre Mdr., før ham Chr. Frederiksen, hvis Fødehjem det var. For mange Aar siden var her Lægebolig for Lægen i Dronninglund. Areal 28½ Td. Land. Ejds. Kr. 29.000. Normal Besætning 10 Køer, ca. 10 Ungkreaturer, 2 Heste, 2 Søer, og der leveres ca. 20 Svin aarligt. Stuehuset er opført 1843. Kostald og Laden 1910, andre Udbygninger i 1916. Før 1929 blev der solgt 8 Tdr. Land fra til en Naboejendom.



**NIELSEN, JOHS., Handelsmand,**

Ørsø,

er født i Mygdal 23. 11. 1911. Forældre: Hans Nielsen og Hustru Kirstine Anette f. Jacobsen. Johs. Nielsen er gift med Petra f. Johansen i Ørsø 26. 7. 1907. Forældre: Hans Jørgen Johansen og Hustru Karen Marie f. Pedersen. I Ægteskabet er der 1 Barn: Karen Marie 8. 5. 1944. Johs. Nielsen købte Huset i 1949 efter Svigerforældrene, der da havde ejet det i ca. 40 Aar. Der var dengang Central her, som Nielsens Svigerfar var Bestyrer for. Centralen er nu nedlagt og lagt under Dronninglund 1. 7. 1955. Johs. Nielsen er uddannet Mejerist og har været Bogholder flere Aar i Aalborg. Nielsen købte 1947 »Røverstedbro Mølle«, hvortil hører 4 Tdr. Land med Bøgeskov og Ørreddamme.

**NIELSEN, ENKEFRU KATHRINE, Landmand,**

»Lille Hedegaard«, Hjallerup,

er f. i Dronninglund 18. 8. 1901. Forældre: H. P. Hansen og Hustru Ane Kirstine f. Olsen. Kathrine Nielsen var gift med Anthon Nielsen f. i Albæk 18. 7. 1900 og død 1949. — Forældre: Jens Nielsen og Hustru Mathilde. I Ægteskabet er der 8 Børn: Hans Peter 3. 4. 1932 og Anna Kristine 18. 2. 1937. Fru Nielsen overtog Ejendommen ved sin Mands Død i 1949, han havde da haft den i ca. 25 Aar. Areal 10½ Td. Land. Ejds. Kr. 12.000. Normal Besætning 4 Køer plus Opdræt, 2 Søer

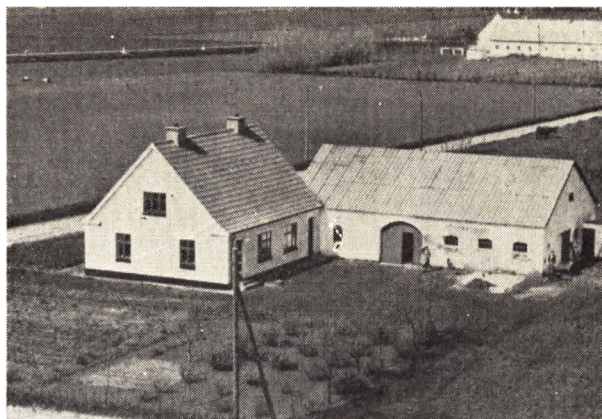

plus en Del Svin, 10 Smaagrise og 1 Hest. Kostald opført 1926, Stuehus 1934 og Laden 1926.



**NIELSEN, KRESTEJN, Gaardejer,**

»Nymark«, Hjallerup,

er født i Dronninglund 31. 9. 1909. Forældre: Chr. Nielsen og Hustru Marie f. Christensen. Kr. Nielsen er gift med Jenny f. Munk i Sønderholm 9. 8. 1910. Forældre: Lars Munk og Hustru Ane Marie f. Poulsen. I Ægteskabet er der 3 Børn: Lars Chr. 2. 9. 1940, Agnes 4. 8. 1945 og Anthon Munk 27. 6. 1951. Nielsen købte Jorden Matr. Nr. 27n fra Fødegaarden »Bojens« i 1923 og lod Bygningerne opføre samme Aar. Der var da 32 Tdr. Land, siden er der indkøbt 21 Tdr. Land og siden solgt 9 Tdr. Land, saa der i Dag er 44 Tdr. Land. Ejds. Kr. 38.000. Normal Besætning 12 Køer, ca. 18—20 Ungkreaturer, 4 Heste, og der leveres ca. 50 Svin. Der er opført Maskinhus siden 1923.

**NIELSEN, MANDRUP, Gdr., »St. Rævdal«,**

Dronninglund,

er født samme Sted 19. 2. 1905. Forældre: Peter Nielsen og Hustru Karen Marie f. Madsen. Mandrup Nielsen er gift med Nelly Helene f. Jensen i Karup v. Sæby 26. 10. 1901. Forældre: Lars Jensen og Hustru Hanne f. Jepsen. I Ægteskabet er der 3 Børn: Anna Birthe 16. 9. 1936, Peter 9. 3. 1938 og Else Marie 13. 5. 1941. Nielsen overtog Gaarden Matr. Nr. 103 Ørsø 1. 11. 1935 efter Moderen, der havde ejet den siden Mandens Død i 1920. Har været i Slægtens Eje siden 1719. Areal er nu paa 86 Tdr. Land, den har tidligere været paa 150 Tdr. Land. Ejds. Kr. 128.000, nu 153.000. Normal Besætning 22—24 Køer, ca. 25 Ungkreaturer, ca. 20

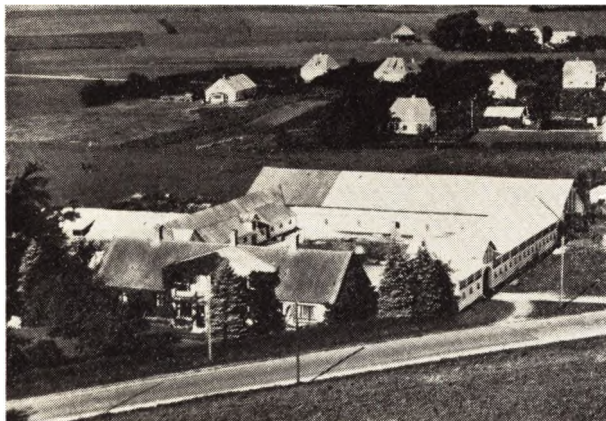

Søer, og der leveres ca. 100 Svin. Der findes Traktor. Stuehus opført 1893, Hestestald 1910, Laden 1914, Kostald 1900, nyt Svinehus 1930 og Maskinhus 1943. Gaarden var Fæste under Hovedgaarden indtil 1823, da den blev selvstændig.

**NIELSEN, NIELS CHR. ØSTERLED**, Gaardejer,  
»Engbæk«, Rørholt,

er født samme Sted 13. 8. 1927. Forældre: Jens Nielsen og Hustru Bine f. Andersen. Niels Nielsen er gift med Grethe f. Sørensen i Asaa-Melholt 7. 3. 1934. Forældre: Laurits Sørensen og Hustru Marie. N. Chr. Ø. Nielsen overtog Ejendommen Matr. Nr. 31a1 i December 1955 efter Faderen, der havde ejet den siden 1924. Areal 15 Tdr. Land. Normal Besætning 7 Køer, 4 Ungkreaturer, 3 Søer plus ca. 6 Svin og Traktor. Bygningerne opført 1922, Høsehus og Maskinhus opført 1938.

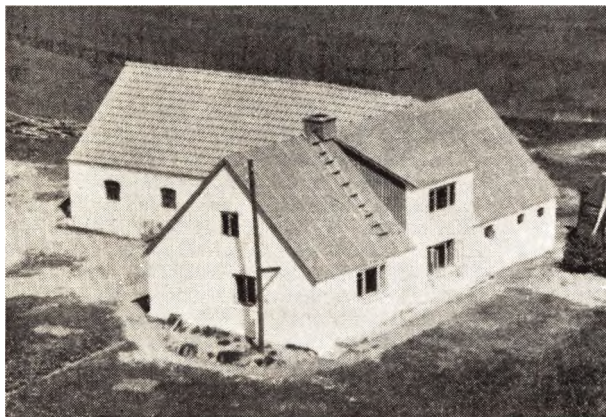

**NIELSEN, NIELS P.**, Landmand, »Færchsminde«,  
Jordbro, Ørsø,

er født i Hellevad-Ørum 1. 3. 1918. Forældre: Niels Chr. Nielsen og Hustru Sørine Kirstine f. Sørensen. Niels P. Nielsen er gift med Erna f. Nielsen i Dronninglund 20. 7. 1924. Forældre: Chr. Nielsen og Hustru Laura f. Jensen. I Ægteskabet er 3 Børn: Tvillingerne Gudrun og Gunnar 31. 7. 1945 og Kurt Chr. 5. 6. 1955. Niels P. Nielsen købte Ejendommen Matr. Nr. 41 i 1951 af Carl Jensen, der havde boet der i 5—6 Aar. Areal 9 Tdr. Land. Ejds. Kr. 13.000 Kr. Normal Besætning 3 Køer plus Opdræt, 4—6 Svin og 1 Hest. Bygningerne

er opført for ca. 60 Aar siden, men er moderniseret. Før Overtagelsen havde Nielsen en Ejendom »Solly« i Try i ca. 2 Aar, den var paa 18 Tdr. Land.



**NIELSEN, NIELS K.**, Gdr., »Petersminde«,  
Rørholt,

er født i Dronninglund 14. 12. 1902. Forældre: Søren P. Nielsen og Hustru Else Johanne f. Olsen. Niels K. Nielsen er gift med Eva f. Nielsen i Hellevad 21. 7. 1917. Forældre: Valdemar Nielsen og Hustru Alma f. Bering. I Ægteskabet er der 6 Børn: Anna Lise Mølgaard 26. 11. 1936, Poul 23. 1. 1940, Else 20. 4. 1944, Kirsten 27. 9. 1945, Grethe 5. 2. 1947 og Asta 4. 10. 1948. N. K. Nielsen købte Jorden Matr. Nr. 20a i 1931 og lod Bygningerne opføre samme Aar. Jorden er udstykket fra Nielsens Fødehjem »Hjelmkær«. Areal var dengang 13 Tdr. Land, men i 1950 blev der købt 4½ Td. Land til, saa der nu er 17½ Td. Land. Ejds. Kr. 21.000. Normal Besætning 6 Køer, 5 Kalve, ca. 10 Svin, 2 Heste og 1 Føl. Bygningerne er opført 1931, Maskinhus og Høsehus opført 1950, Laden forlænget i 1950, Stalden ogsaa udvidet samme Aar. Nielsen har drænet og merglet Jorden. Nielsen har i 13 Aar kørt Mælk til Melholt Mejeri.

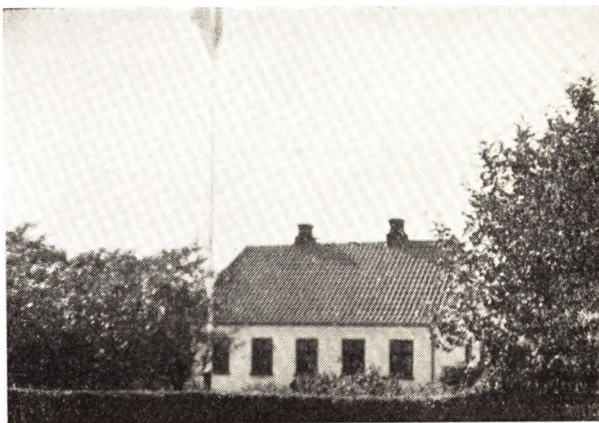

**NIELSEN, OLE KOLD**, Landmand, »Melkær«,  
Rørholt,

er født i »Hjemkær« 5. 3. 1901. Forældre: Søren Peter Nielsen og Hustru Else Johanne f. Christensen. Ole Kold Nielsen er gift med Dagmar Kristine f. Pedersen i Asaa-Melholt 3. 5. 1903. Forældre: Chr. Peter Pedersen og Hustru Anna Johanne f. Hansen. I Ægteskabet

er der 2 Børn: Karen 29. 1. 1929, død 1951 og Inga 24. 7. 1930. O. K. Nielsen købte Jorden Matr. Nr. 2n m. fl. i 1927 fra »Fladkær« og lod Bygningerne opføre samme Aar. Areal 14 Tdr. Land plus 2 Tdr. Land Eng. Ejds. Kr. 20.000. Normal Besætning 5—6 Køer, ca. 5—6 Ungkreaturer, 2 Søer plus ca. 5—6 Svin og 2 Heste. Der er siden 1927 bygget Hønsehus og Brændselsrum. Engen er købt til i 1946.



NIELSEN, SIMON, Gdr. og Sognefoged,  
»Sognefogedgaarden«, Rørholt,

er født i Ørum 9. 2. 1901. Forældre: Chr. Nielsen og Hustru Jensine f. Simonsen. Simon Nielsen er gift med Anna f. Scioldan i Dronninglund 4. 3. 1907. Forældre: Chr. Scioldan og Hustru Maren f. Pedersen. I Ægteskabet er der 6 Børn: Jensine 30. 12. 1926. Vagn 23. 11. 1927, Nora 10. 3. 1928, Kresten 21. 5. 1930, Edel 21. 11. 1933 og Karen 12. 6. 1938. S. Nielsen overtog Gaarden Matr. Nr. 6a i 1944 efter Svigerfaderen, som havde ejet den siden 1888, og som havde overtaget den efter sin Kones Morbror. Areal 60 Tdr. Land. Ejds. Kr. 55.000, ny 85.000. Normal Besætning 18 Køer, 20—25 Ungkreaturer, 7—8 Søer, og der leveres ca. 50 Svin aarligt. 1 Hest og Traktor. Stuehuset er over 150 Aar gammelt, men er moderniseret, Kostald og Lade opført 1878, men der er lagt fast Tag paa Kostald, Stald og Vesterhus opført 1913 og Maskinhus 1952. Før Overtagelsen havde Nielsen en Ejendom i Ørum paa 19 Tdr. Land i 17 Aar, det er hvor Magnus Larsen nu bor. Nielsen har siden 1947 været Sognefoged og har overtaget dette Hverv efter Svigerfaderen, der havde været Sognefoged i ca. 27 Aar. Nielsen har siden 1950 været Medlem af Dronninglund Sogneraad.

NIELSEN, SIMON PEDER, Landmand,  
Dronninggaard Mark, Rørholt,

er født i Dronninglund 23. 11. 1887. Forældre: Simon Chr. Nielsen og Hustru Kristine f. Larsen. S. P. Nielsen er gift med Oline f. Pedersen i Nr. Halne 8. 5. 1888. Forældre: Peder Pedersen og Hustru Jensine f. Ovesen. I Ægteskabet er der 11 Børn: Chr., Holger, Petra, Helga, Henny, Magda, Erna, Simon, Herluf, Aage og William. S. P. Nielsen købte Jorden Matr. Nr. 31as i 1923 fra »Dronninggaard og lod Bygningerne opføre samme Aar. Areal 12 Tdr. Land. Ejds. Kr. 16.000. Normal Besætning 6 Køer, 6 Ungkreaturer, 2 Heste og



ca. 16 Svin. Brændselsrum og Hestestald er opført for ca. 20 Aar siden.

NIELSEN, SVEND, Gaardejer, »Gl. Ørsø kro«,  
Dronninglund,

er født i Brønderslev 4. 3. 1920. Forældre: Niels Chr. Nielsen og Hustru Aurine f. Jensen. Svend Nielsen er gift med Agnes f. Hovaldt i Dronninglund 6. 8. 1914. Forældre: Niels Hovaldt og Hustru Elisa f. Andersen. I Ægteskabet er der 6 Børn: Niels 1. 12. 1941, Arne 18. 2. 1943, Erik 28. 8. 1945, Hans Peter 17. 10. 1946, Bodil 14. 6. 1950 og Karen 14. 7. 1952. Svend Nielsen købte Gaarden Matr. Nr. 65 i 1948 af Leonhardt Svendsen, som havde haft den i ca. 33 Aar. Areal 13,2 ha. Ejds. Kr. 17.000. Normal Besætning 6—7 Køer, 6—7 Ungkreaturer, 2—3 Søer plus ca. 7—8 Svin og 2 Heste. Stuehuset er ca. 40—45 Aar gl. Udbygningerne er en Del ældre. Før Overtagelsen havde Nielsen en Ejendom »Kræmmerhuset« paa ca. 8 Tdr. Land i 6 Aar, det er hvor Alfred Madsen nu bor. Paa Ejendommen her har for mange Aar siden været Kro.

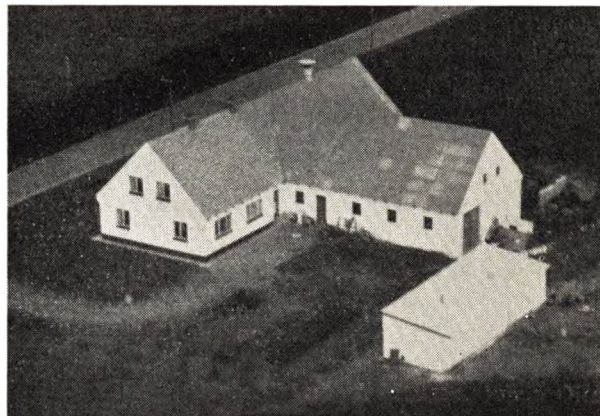

NIELSEN, SVEND AAGE, Gaardejer,  
Hovedgaard Mark, Dronninglund,

er født i Serritslev 3. 4. 1912. Forældre: Niels Chr. Nielsen og Hustru Maren Petrea f. Christensen. Svend Aage Nielsen er gift med Anna f. Jensen i Hellevad-Ørum 18. 2. 1920. Forældre: Frants Jensen og Hustru Marie f. Olsen. I Ægteskabet er der 3 Børn: Jytte 4. 4. 1945, Jørgen 31. 1. 1948 og Lene 17. 9. 1954. Svend Aage Nielsen lod paa Matr. Nr. 1x opføre en Statsejendom i 1950, Jorden er udstykket fra Dronninglund Hoved-



gaard. Areal ca. 17 Tdr. Land. Ejds. Kr. 25.000. Normal Besætning 7—8 Køer, 5—6 Ungkreaturer, 2 Søer, og der leveres 7—10 Svin, 1 Hest.

**NIELSEN, SØREN, Gaardejer,**

»Hønborgbro«, Ørsø,

er født i Dronninglund 10. 1. 1890. Forældre: Julius Nielsen, »Kokkenborg«, og Hustru Mariane f. Sørensen. Søren Nielsen er gift med Bodil Marie f. Hermansen i Dronninglund 19. 10. 1888, død 1952. Forældre: Cilas Jensen og Hustru Line. Søren Nielsen købte Gaarden Matr. Nr. 39a m. fl. i 1920 af Svigerfaderen, som havde haft den i ca. 35 Aar. Areal 28 Tdr. Land. Normal Besætning 10 Køer, 10 Ungkreaturer, 2 Søer og ca. 12 Svin samt 2 Heste. Kostald og Lade opført 1927, Stuehus 1921. Nielsen har drænet hele Arealet omkring 1922—23 og merglet siden.

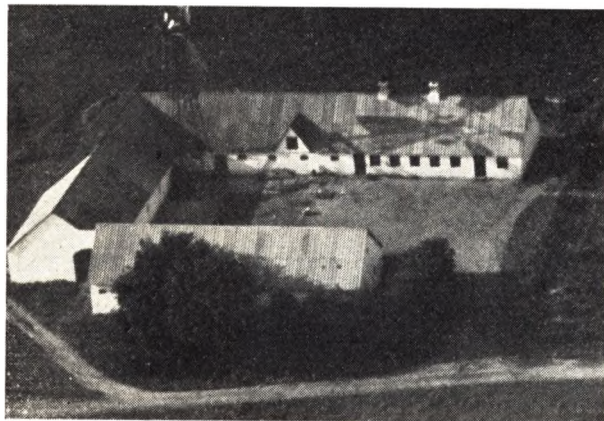

**NIELSEN, THORVALD, Gaardejer,**  
Ringsted, Dronninglund,

er født samme Sted 8. 7. 1926. Forældre: Carl Nielsen 16. 12. 1896 og Hustru Martine f. Thomsen 8. 4. 1898. Th. Nielsen er gift med Ingrid f. Jensen i Dronninglund 13. 5. 1928. Forældre: Herman Jensen 19. 11. 1897 og Hustru Anne f. Sørensen 13. 6. 1899. I Ægteskabet er der 3 Børn: Anna 27. 5. 1949, Arne 13. 6. 1954 og Ole 14. 9. 1955. Th. Nielsen overtog Gaarden Matr. Nr. 33 i 1953 efter Faderen, der havde ejet den i ca. 35 Aar, og som havde overtaget den efter sin Fader, som lod den opføre paa Heden. Der var dengang 14 Tdr. Land, han fik opdyrket, og Nielsens Far har saa købt 18 Tdr. Land til, det sidste af Heden har Nielsens Far opdyrket, i Dag er Arealet 32 Tdr. Land. Ejds. Kr. 25.000. Normal Besætning 8—9 Køer, 8—9 Ungkreaturer, 1—2 Søer, og der leveres ca. 25—30 Svin aarligt. 2 Heste. Stuehuset er opført 1910, men omforandret og belagt med fast Tag. Sønderhus opført 1928, de øvrige Bygninger i 1926. Th. Nielsen har bygget til Stuehuset. Før Overtagelsen var Th. Nielsen Forpagter paa »Lille Bøgested« i Dorf i tre Aar, der var 12 Tdr. Land, og hele Ejendommen er merglet.

**NIELSEN, THORVALD, Landmand,**  
»Stenholtstal«, Jordbroen, Ørsø,

er født i Vrensted 13. 3. 1902. Forældre: Jens Nielsen og Hustru Thomine. Th. Nielsen er gift med Marie f. Jacobsen samme Sted 9. 6. 1900. MF Anton Nielsen. MM Marie. I Ægteskabet er der 2 Børn: Signe 23. 3. 1923 og Inger 3. 5. 1938. Th. Nielsen overtog Ejendommen i 1936, det var hans Kones Hjem, og hun havde overtaget den efter Bedstefaderen i 1933, han havde



boet der siden 1. 4. 1897. Areal 7 Tdr. Land. Normal Besætning 2—3 Køer plus Opdræt, 8 Svin og 1 Hest. Bygningerne er opført for ca. 100 Aar siden.

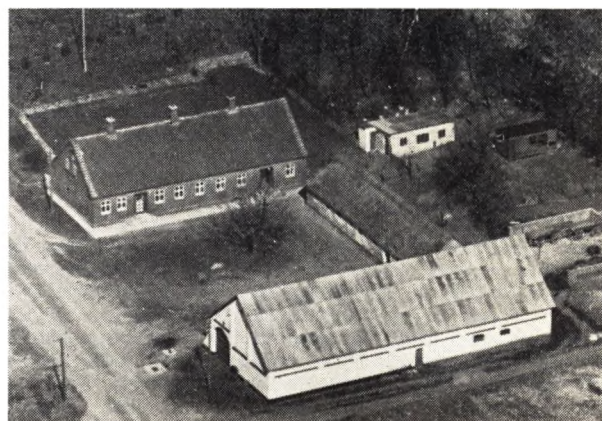

**NIELSEN, VERNER, Gaardejer, »Købmandsgaarden«, Dorf, Flauenskjold,**

er født i Jerslev 17. 12. 1919. Forældre: Emil Nielsen og Hustru Olga f. Pedersen. Verner Nielsen er gift med Marie f. Jensen i Jerslev 29. 9. 1923. Forældre: Alfred Jensen og Hustru Astrid. I Ægteskabet er der 2 Børn: Møller Alfred 19. 7. 1946 og Jens Ove 12. 3. 1951. Verner Nielsen købte Gaarden 11. 6. 1954, efter at have været Bestyrer her siden 3. 1. 1950. Førrige Ejer var Møller Christensen, som havde den i 6½ Aar. Areal 49 Tdr. Land. Ejds. Kr. 34.000. Normal Besætning 10—12 Køer, 10—12 Ungkreaturer, 4 Søer, og der leveres ca. 35 Svin aarligt. 2 Heste. Stuehuset er opført 1897, Laden 1931, Kostald en Del ældre. Der har for 60 Aar siden været Købmandshandel her.

**NØRGAARD, CHR., Gaardejer, »Nørgaard«, Dorf, Flauenskjold,**

er født samme Sted 3. 11. 1886. Forældre: Thomas Jensen (Nørgaard) og Hustru Karen f. Jensen. Chr. Nørgaard er gift med Kristine f. Carstens i Dronninglund 5. 12. 1884. Forældre: Per Carstens og Hustru Mathilda f. Pedersen. I Ægteskabet er der 2 Børn: Thomas 13. 3. 1916 og Per Carstens 20. 2. 1927. Nørgaard overtog Gaarden Matr. Nr. 19a m. fl. i 1921 efter Faderen, som havde haft den siden 1886. Areal 82 Tdr. Land. Ejds. Kr. 100.000. Normal Besætning 25 Køer, 25 Ungkreaturer, 7 Søer, og der leveres ca. 60 Svin aarligt. 2 Heste

og Traktor. Bygningerne er opført efter Brand i 1930. Stuehuset er opført 1847, men moderniseret.

**NØRHAVE, FREDE**, Gaardejer, »Sdr. Glinvad«, Hjallerup,

er født i Østbirk 7. 10. 1912. Forældre: Chr. Pedersen Nørhave og Hustru Anna f. Mikkelsen. Frede Nørhave er gift med Anna Margrethe f. Rask i Blære 4. 10. 1926. Forældre: Marinus Rask og Hustru Dorthea f. Pedersen. I Ægteskabet er der 3 Børn: Erik 14. 5. 1942, Bente 26. 11. 1950 og Bjarne 22. 2. 1952. Frede Nørhave købte Gaarden Matr. Nr. 15a m. fl. 1. 12. 1952 af Skjold Ortmann, som havde den i 4½ Aar. Areal 65 Tdr. Land. Ejds. Kr. 53.000. Normal Besætning 15 Køer, ca. 20 Ungkreaturer, 8 Søer, og der leveres ca. 50 Svin aarligt. Der findes Traktor. Stuehuset opført 1914, Udbygningerne en Del ældre, men der er lagt fast Tag paa alle Bygningerne. Før Overtagelsen havde Nørhave en Gaard i Blære fra 1947—52, den var paa 72 Tdr. Land. Før den Tid en Ejendom paa 22 Tdr. Land i Bret ved Vejle fra 1941—47.

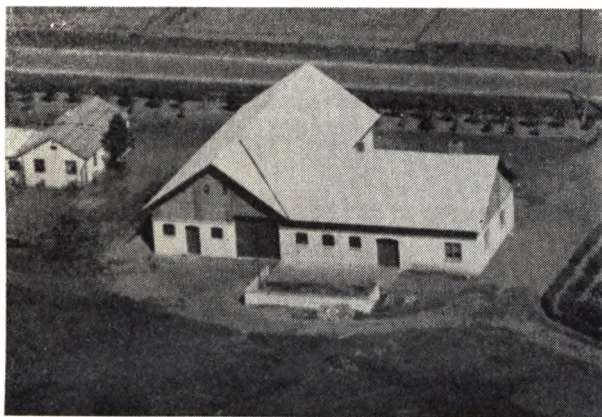

**OLSEN, BØRGE**, Gaardejer, Petersminde«, Hjallerup,

er født i Dronninglund 15. 7. 1918. Forældre: Peter Olsen og Hustru Kirsten Marie f. Nielsen. Børge Olsen er gift med Karen Marie f. Pedersen i V. Hassing 29. 4. 1918. Forældre: Chr. Pedersen og Hustru Sørine f. Nielsen. I Ægteskabet er der 2 Børn: Inger Lise 1. 9. 1945 og Knud Erik 24. 10. 1950. Børge Olsen overtog Ejendommen Matr. Nr. 15bv i 1946 efter Faderen, da han lige havde ladet Ejendommen opføre paa Jorder, der er købt fra »Sdr. Glinvad« i ca. 1943. Der var da kun 12 Tdr. Land, der er købt Jord til flere Gange, saa der nu er 21 Tdr. Land. Ejds. Kr. 20.500. Normal Besætning 6 Køer, 6 Ungkreaturer, 4 Søer og 10—15 Svin, 2 Heste. Bygningerne er opført 1946, Garage og Vognport samt Hønsehus i 1956.

**OLSEN, CARL**, Gaardejer, »Dahlsminde«, Ørsø,

er født i Dronninglund 10. 3. 1914. Forældre: Lars Chr. Olsen og Hustru Sofia Karoline f. Jacobsen. Carl Olsen er gift med Magna f. Sørensen i Dronninglund 18. 9. 1917. Forældre: Jens Chr. Sørensen og Hustru Marie f. Madsen. I Ægteskabet er der 2 Børn: Elisabeth 3. 4. 1946 og Eva Marie 30. 3. 1951. Carl Olsen overtog Gaarden Matr. Nr. 51g m. fl. i 1943 efter Faderen, der havde haft den siden 1934. Areal 23 Tdr. Land plus 2 Tdr. Land Mose. Ejds. Kr. 27.000. Normal Besætning 8—9 Køer, 8—9 Ungkreaturer, 6—7 Søer, og der leveres ca.

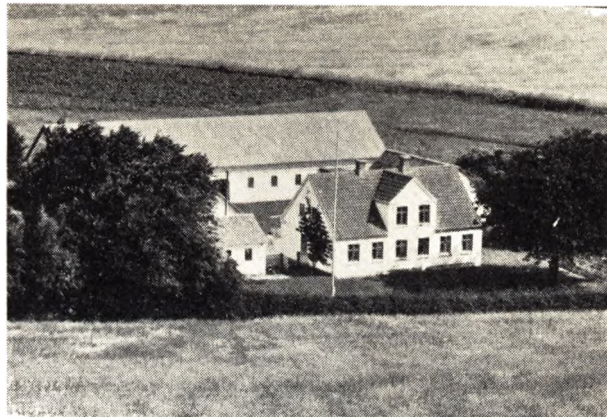

20 Svin. 1 Hest. Stuehuset er ca. 28 Aar gl. Stalden ca. 35 Aar, Laden og en Del af Stalden opført 1941, Svine-stald en hel Del ældre. Vognport og Brændselsrum opført 1945.



**OLSEN, CARL JOHS.**, Landmand, »Damgaard«, Dronninglund,

er født i Voer 30. 10. 1902. Forældre: Carl Olsen og Hustru Johanne f. Nielsen. Carl Johs. Olsen er gift med Karen f. Sørensen i Skæve 16. 8. 1911. Forældre: Valdemar Sørensen og Hustru Marie f. Pedersen. I Ægteskabet er der 3 Børn: Jacob 28. 3. 1938, Jørgen 22. 6. 1944 og Anna Lise 29. 7. 1951. C. J. Olsen købte Ejendommen Matr. Nr. 100ak i 1946 af Marius Nielsen, som havde boet her 15—16 Aar. Areal 8 Tdr. Land. Ejds. Kr. 15.000. Normal Besætning 4 Køer plus Opdræt, 2 Søer plus Smaagrise og 1 Hest. Laden er opført 1936, Stuehus ca. 50 Aar, men moderniseret i 1946. Før Overtagelsen havde Olsen en Ejendom i Volstrup paa ca. 1 Td. Land i 3 Aar.

**OLESEN, CHR.**, Skovarbejder, »Hulhuset«, Jordbroen, Ørsø,

er født i Dronninglund 1. 10. 1934. Forældre: Jens Chr. Olesen og Hustru Ellen f. Nielsen. Chr. Olesen er gift med Inga Marie f. Christensen i Dronninglund 16. 12. 1936. Forældre: Carl Christensen og Hustru Lilly f. Christensen. I Ægteskabet er der 2 Børn: Birgit 6. 5. 1955 og Orla 23. 5. 1956. Olesen flyttede ind i Huset i April 1956, Huset ejes af Godsejer Foldchak, og Huset hører sammen med Storskoven. Olesen har arbejdet som Skovløber i ca. 3 Aar, men har faktisk arbejdet

i Skoven i mange Aar, da han hjalp med at plante Træer allerede som Dreng, da Faderen ogsaa dengang arbejdede i Storskoven.

**OLSEN, CHR. PETER MARTIN**, Landmand,  
Gl. Kirkhede, Dronninglund,

er født samme Sted 16. 5. 1898. Forældre: Martin Olsen og Hustru Oline f. Andersen. Chr. P. Olsen er gift med Herdis f. Jensen i Hvorup 5. 2. 1912. Forældre: Chr. Jensen og Hustru Jenny. I Ægteskabet er der 2 Børn: Inger 28. 3. 1934 og Henning 4. 9. 1943. Chr. P. Olsen overtog Ejendommen Matr. Nr. 31d i 1928 efter Faderen, som havde ejet den i over 40 Aar og som lod den opføre. Areal 10 Tdr. Land. Ejds. Kr. 14.000. Normal Besætning 6 Køer plus Opdræt, ca. 14 Svin og 1 Hest. Stuehuset er ca. 45—50 Aar gl. Stald og Lade opført 1948.



**OLSEN, HANS**, Landmand, »Skovlund«,  
Rosenby, Dronninglund,

er født i Dronninglund 26. 7. 1911. Forældre: Andreas Olsen og Hustru Kristine f. Andreassen. Hans Olsen er gift med Anna f. Frederiksen i Skæve 7. 3. 1915. Forældre: Anders Frederiksen og Hustru Anna f. Albertus. Olsen købte Ejendommen i 1951 efter at have forpagtet den siden 1941. Olsens Far har haft Ejendommen i Forpagtning i ca. 27 Aar, den har hørt ind under »Hovedgaard«. Areal 6 Tdr. Land. Ejds. Kr. 12.000, ny Kr. 19.500. Normal Besætning 4 Køer. 2—3 Ungkreaturer, 1 Hest, 2 Søer plus Smaagrise. Bygningerne er opført for over 100 Aar siden, men moderniseret i 1951 og belagt med fast Tag.

**OLSEN, HARALD**, Landmand, Stagsted Mark,  
Hjallerup,

er født i Dronninglund 13. 7. 1928. Forældre: Martinus Olsen og Hustru Johanne f. Pedersen. Harald Olsen er gift med Lis f. Hansen i Dronninglund 27. 7. 1930. Forældre: Peter Hansen og Hustru Dorthea f. Larsen. I Ægteskabet er der 1 Barn: Aase 4. 3. 1954. Harald Olsen købte Ejendommen Matr. Nr. 49g i Foraaret 1952 af Martin Andersen, som havde boet her i godt 30 Aar. Areal 16½ Td. Land. Ejds. Kr. 13.000. Normal Besæt-

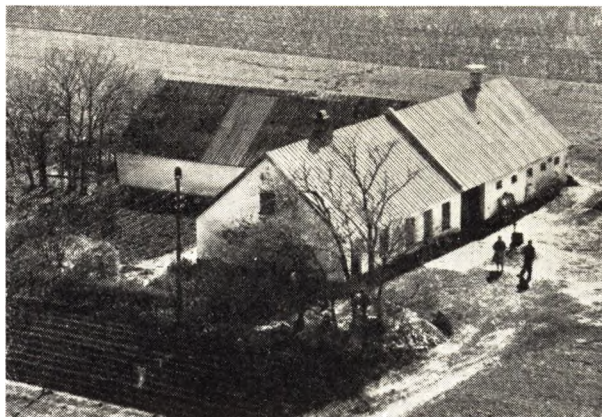

ning 6 Køer, 6 Ungkreaturer, 2 Søer, og der leveres ca. 10 Svin, 1 Hest. Bygningerne er opført for ca. 40 Aar siden, men der er bygget til.

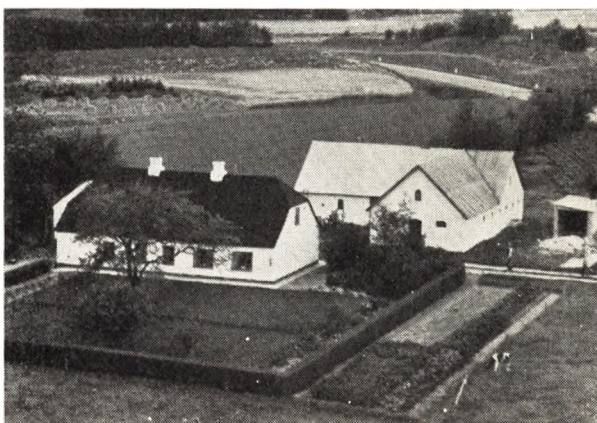

**OLSEN, HARRY**, Gaardejer, »Frandsborg«,  
Hjallerup,

er født i Dronninglund 13. 3. 1913. Forældre: Peter Olsen og Hustru Marie f. Nielsen. Harry Olsen er gift med Elfrida f. Pedersen i Dronninglund 27. 11. 1915. Forældre: Albert Pedersen og Hustru Othea f. Nielsen. I Ægteskabet er der 4 Børn: Birgit 23. 5. 1939, Inger 21. 9. 1941, Orla 18. 7. 1945 og Knud 15. 2. 1947. Harry Olsen købte Ejendommen Matr. Nr. 13a m. fl. i 1937 af Ejnar Christensen, som havde boet her i mange Aar. Arealet var i 1937 9 Tdr. Land. Olsen har købt 5 Tdr. Land til, men solgt de 2 Tdr. Land i 1955 til en Asfaltfabrik, saa Arealet er nu paa 12 Tdr. Land. Ejds. Kr. 13.000. Normal Besætning 4 Køer, 4 Ungkreaturer, 2 Heste, 2 Søer plus 5—6 Svin. Stuehuset er ca. 100 Aar gl. Udbygningerne ca. 40 Aar. Olsen har lagt nyt Tag paa alle Bygningerne. Hønseshus og Brændselsrum opført i 1951, Maskinhus opført 1956.

**OLSEN, HENNING MARTINUS**, Gaardejer,  
»Fjeldgaard«, Bolleskov, Asaa,

er født i Dronninglund 26. 11. 1913. Forældre: Andreas Olsen og Hustru Kristine f. Andreassen. Henning Olsen er gift med Lilly Ragnhild f. Jensen i Dronninglund 20. 2. 1919. Forældre: Peter Jensen og Hustru Marie. I Ægteskabet er der 5 Børn: Kirsten 17. 9. 1937, Tvillingerne Birthe og Børge 6. 9. 1944, Connie 6. 11. 1948 og Lisbeth 28. 9. 1953. H. M. Olsen købte Gaarden i 1947 af Svigerfaderen P. Jensen, som havde haft den



i ca. 25 Aar. Areal 35 Tdr. Land. Normal Besætning 12 Køer, 12 Ungkreaturer, 4 Søer og 16—18 Svin. 1 Hest og Traktor. Maskinhus og Brændselshus opført 1941, Laden ca. 65 Aar, men omforandret, Stald ca. 60 Aar, Stuehus opført 1901, der er fast Tag paa alle Bygninger. Før Overtagelsen havde Olsen en Statsejendom paa Dronninggaards Mk. i 10 Aar. Den var paa 14 Tdr. Land, det er hvor Albert Kousholt bor.



**OLSEN, HOLGER**, Landmand, »Pinbjerg«, Stagsted, Hjallerup, er født i Dronninglund 17. 6. 1918. Forældre: Niels P. Olsen og Hustru Sine f. Nielsen. Holger Olsen er gift med Erna f. Thomsen i Buderup-Gravlev 4. 4. 1925. Forældre: Magnus Nielsen og Hustru Thora f. Thomsen. I Ægteskabet er der 4 Børn: Jørn 20. 6. 1945, Niels Ove 28. 5. 1948, Kjeld Lindhardt 20. 3. 1950 og Villy Magnus 8. 4. 1952. Olsen købte Ejendommen i 1954 af Svigerfaderen, Magnus Nielsen, som havde boet her i ca. 10 Aar. Areal ca. 3 Tdr. Land. Normal Besætning 1 Ko, 1 So plus Svin samt Fjerkræ. Bygningerne er opført for ca. 27 Aar siden. Der er siden ombygget lidt indvendigt. Før Overtagelsen havde Olsen en Ejendom paa ca. 10 Tdr. Land paa Hjallerup Enge i ca. 8 Aar, der var kun ca. 2 Tdr. Land, men Olsen købte Resten af Jorden til, det er hvor Frode Jensen nu bor.

**OLSEN, JENS PETER**, Gaardejer, »Bjerget«, Dronninglund, er født i Dronninglund 10. 11. 1888. Forældre: Jens Chr. Olsen og Hustru Kristine f. Jensen. J. P. Olsen er gift med Malene f. Mortensen i Hallund 17. 9. 1892. Forældre: Peder Mortensen og Hustru Kirsten Marie f.



Rasmussen. I Ægteskabet er der 8 Børn: Kirsten Johanne, Laurette Kristine, Anna Marie, Jens Petrus, Aksel Mandrup, Svend Aage, Karen Petra og Lars Gunnar. Jens P. Olsen købte Ejendommen Matr. Nr. 29b i 1950 efter at have bestyret den siden 1938, den har hørt til Dronninglund Hovedgaard. Areal 12 ha. Normal Besætning 7—9 Køer, 7—9 Ungkreaturer, 2 Heste, 2 Søer, og der leveres ca. 15 Svin. Bygningerne er opført for 90—100 Aar siden, men genopført efter Brand siden. Før Overtagelsen havde Olsen en Ejendom i Hellevad paa 27 Tdr. Land i ca. 16—17 Aar. Jens P. Olsen har overdraget Ejendommen til Sønnen Svend Aage født 27. 8. 1923.

**OLSEN, JOACIM**, Gaardejer, »Kærsgaard Mølle«, Hjallerup,

er født samme Sted 11. 8. 1906. Forældre: Martinus Olsen 22. 1. 1873 og Hustru. Joacim Olsen er gift med Karen f. Knudsen i Dronninglund. Forældre: Jens Nedergaard og Hustru Hanne. I Ægteskabet er der 1 Barn: Hanne 4. 1. 1940. Joacim Olsen overtog Gaarden Matr. Nr. 46b i 1938 efter Faderen, der da havde ejet den i 43 Aar og overtaget den efter sin Far, der var dengang kun 4 Tdr. Land lejet Jord samt en Mølle. Siden har Martinus Olsen købt Jord til og Møllen blev nedlagt omkring 1915. Jorden er købt til af flere Gange, saa Arealet i Dag er 27 Tdr. Land. Ejds. Kr. 28.000. Normal Besætning 12 Køer, 12 Ungkreaturer, 2 Heste, 2 Søer, og der leveres ca. 25 Svin. Stuehus er opført omkring 1936, Kostalden 1929, Laden ældre, Maskinhus og Hestestald opført 1948. Jorden er drænet.

**OLSEN, JOHAN**, Landmand, »Bakkely«, Stagsted, Hjallerup,

er født i Dronninglund 8. 9. 1891. Forældre: Lars Chr. Olsen og Hustru Karen Marie f. Madsen. Johan Olsen er gift med Trine Ragnhild f. Larsen i Skæve 11. 10. 1907. Forældre: Peter Larsen og Hustru Anna Marie f. Christiansen. I Ægteskabet er der 5 Børn: Anna Marie 15. 1. 1929, Egon 24. 4. 1931, Knud 15. 4. 1934, Karen 24. 8. 1936 og Doris 24. 3. 1948. Johan Olsen købte Ejendommen Matr. Nr. 59h i 1940 af Jens Larsen, som havde den i fem Aar. Areal 10½ Td. Land. Ejds. Kr. 15.000. Normal Besætning 3 Køer plus Opdræt, 2 Søer og en Del Svin og 1 Hest. Stuehuset er ca. 45 Aar. Kostald ombygget 1955. Før Overtagelsen havde Olsen en anden Ejendom i 15 Aar, han har selv opført den, og mens han boede der, gik han ud og murede, det er hvor Holger Olsen nu bor.

**OLSEN, JOHAN CHR.**, Gaardejer, »Skovly«, Stagsted Mk., Hjallerup, er født i Dronninglund 7. 6. 1900. Forældre: Vilhelm Olsen og Hustru Mette Marie. Johan Chr. Olsen er gift med Kristine f. Bendtsen i Brovst 20. 10. 1894. Forældre: Peder Bendtsen og Hustru Kathrine. I Ægteskabet er der 6 Børn: Peder, Vilhelm, Gerda, Meta, Betty og Elly. Olsen købte Jorden i 1926 og lod Ejendommen opføre samme Aar. Arealet var dengang 8½ Td. Land. Olsen har købt Jord til af 2 Gange, saa der nu er 16 Tdr. Land. Normal Besætning 5 Køer plus Opdræt, ca. 10 Svin og 1 Hest. Stald, Brændselsrum og Hønselus opført 1936.

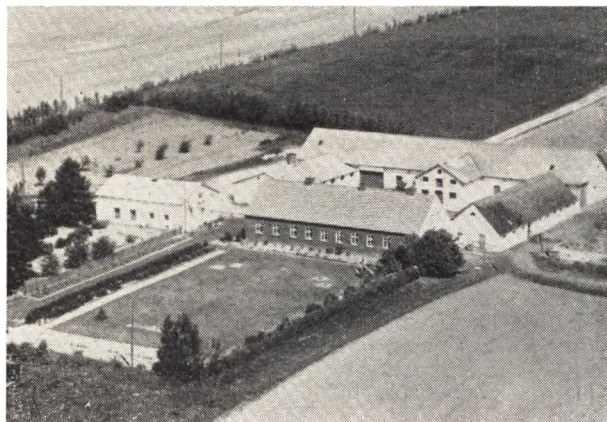

**OLESEN, LARS**, Gaardejer, »Storholm«, Dronninglund,

er født i Taarslev 16. 1. 1907. Forældre: Gdr. Oluf P. Chr. Olesen, »Hjortholm«, og Hustru Frederikke f. Kjeldsen. Bedsteforældre: FF Lars Olesen, »Faurholt«, Sindal. FM Elise. MF Kjeldsen, »Revsbæk«, Hadsund. MM Line f. Schemann. Lars Olesen er gift med Margrethe f. Hansen i Hørby 6. 1. 1905. Forældre: Jens Hansen, »Faurholt«, Hørby, og Hustru Hansine f. Jensen. Bedsteforældre: FF Anders Hansen, »Knøsen«, Lyngsaa. FM Inger. MF Niels Jensen, »Fælget«, Hørby. MM Maren. I Ægteskabet er der 1 Barn: Lisa 7. 4. 1951. Lars Olesen købte Gaarden Matr. Nr. 81a 12. 3. 1944 af Faderen Oluf Olesen, som havde den i 4 Aar, før han havde boet en Bror i 3 Aar. Chr. Pedersen har boet her i nogle Aar, det var hans Fødehjem. Areal 50 Tdr. Land, deraf 10 Tdr. Land Hede og Skov. Ejds. Kr. 37.000. Normal Besætning 10 Køer, 10 Ungkreaturer, 7 Søer plus Smaagrise og 3 Heste. Stuehus opført omkring 1900, Svinestald og Laden 1938, Maskinhus 1948, Kostalden er ca. 80 Aar. Olesen har siden Overtagelsen solgt 3 Tdr. Land fra.

**OLESEN, LARS**, Gaardejer, »Kirkebæk«, Dorf, Flauenskjold,

er født i Voer 18. 11. 1910. Forældre: Niels P. Olesen og Hustru Martine f. Andersen. Lars Olesen er gift med Frida f. Sørensen i Asaa-Melholt 28. 12. 1915. Forældre: Frederik Sørensen og Hustru Anine f. Hovalt. I Ægteskabet er der 2 Børn: Poul Egon 9. 1. 1942 og Kaj Erik 6. 5. 1943. Lars Olesen købte Ejendommen Matr. Nr. 44b m. fl. i 1944 af Anders Viggo Korsgaard, der havde den i ca. 2 Aar, og som overtog den efter sin Svigerfar Frederik Olsen, der havde haft den i mange Aar. Areal 17 Tdr. Land. Ejds. Kr. 15.000. Nor-



mal Besætning 5 Køer, 15 Ungkreaturer, 2 Heste, 2 Søer, og der leveres 10—15 Svin. Bygningerne er opført efter Brand omkring 1941.

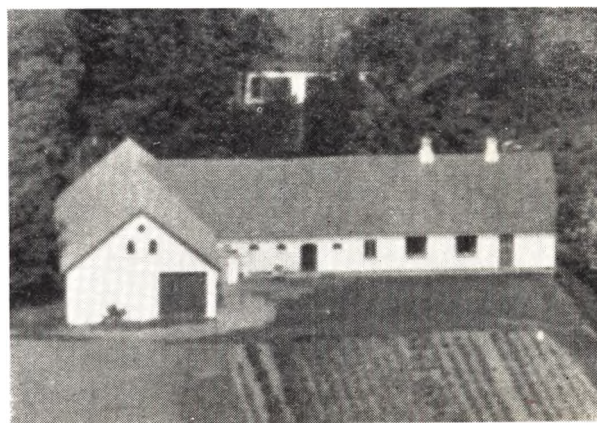

**OLESEN, LOVINUS**, Gaardejer, Markedsdalen, Dronninglund,

er født i Dronninglund 3. 11. 1891. Forældre: Jens Olesen og Hustru Johanne f. Bentsen. Lovinus Olesen er gift med Sørine f. Pedersen i Dronninglund 20. 4. 1899. Forældre: Søren Chr. Pedersen og Hustru Marie f. Sørensen. I Ægteskabet er der 7 Børn: Gunhild 13. 9. 1922, Gudrun 24. 3. 1924, Tage 26. 11. 1925, Erik 25. 12. 1926, Arne 27. 7. 1929, Poul 13. 1. 1931 og Ole 30. 7. 1939. L. Olesen købte Gaarden Matr. Nr. 38 i 1921 af Frk. Kristine Nielsen, hun havde haft den i flere Aar, det var en Søster til Olesens Mor, den har været i Slægtens Eje i over 200 Aar. Det har engang været en Fæstegaard til »Hovedgaarden«, Areal 20 Tdr. Land. Normal Besætning 8—9 Køer, 8—9 Ungkreaturer, 2 Heste, 2 Søer, og der leveres ca. 20 Svin. Stuehus opført 1910, men moderniseret, udvidet og belagt med fast Tag. Laden opført 1922, Stalden 1910. Olesen har siden lagt fast Tag paa alle Bygninger. Siden Overtagelsen i 1921 er der købt 3 Tdr. Land Eng til.

**OLESEN, MARINUS**, Husejer, Try Hede, Dronninglund,

er født i Dronninglund 17. 10. 1883. Forældre: Frederik Olsen og Hustru Mariane f. Andreasen. Marinus Olesen er gift med Frederikke f. Jensen i Dronninglund 6. 10. 1886. I Ægteskabet er der 12 Børn: Søren Chr., Jens Frederik, Elna, Anton, Maren, Carl, Henning, Dusine, Edith, Herdis, Børge og Stinne. M. Olesen købte Ejendommen

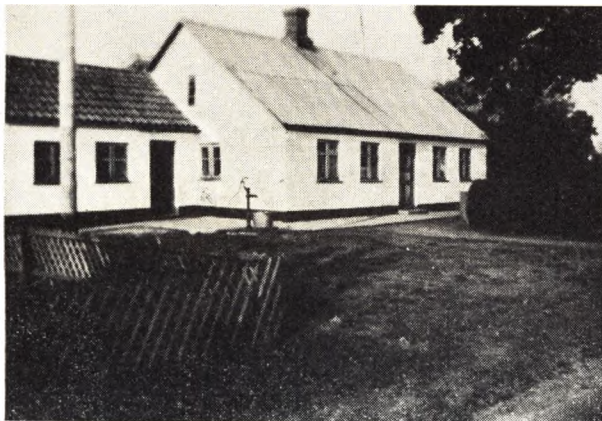

dommen Matr. Nr. 61m i 1916 af Kristine Nielsen, hun havde boet her i mange Aar. Areal ca.  $\frac{1}{2}$  Td. Land. Bygningerne er opført omkring 1918—19. Der er ca. 50 Stk. Fjerkræ. Ejds. Kr. 3000. Olsen har ernæret sig som Arbejdsmand ved forskelligt Arbejde.

OLSEN, NIELS, Gaardejer, »Hald«,  
Tolstrup, Hjallerup,

er født i Dronninglund 16. 7. 1902. Forældre: Olenius Olsen og Hustru Karen f. Olsen. Niels Olsen er gift med Bertha f. Thomsen i Dronninglund 10. 3. 1900. Forældre: Jens Thomsen og Hustru Grethe. I Ægteskabet er der 3 Børn: Peter M. 25. 9. 1924, Kathrine 15. 9. 1929 og Mary 22. 12. 1940. N. Olsen købte Gaarden Matr. Nr. 7a i 1933 af Svigerfaderen som havde ejet den i ca. 13 Aar. Areal 92 Tdr. Land. Ejds. Kr. 68.000. Normal Besætning 30 Køer, ca. 40 Ungkreaturer, 16 Søer, og der leveres ca. 100 Svin, 10 Heste og Traktor. Stuehus opført 1933, Udbygningerne ombygget i 1953. Ved Overtagelsen i 1933 var der kun 50 Tdr. Land. Olsen har købt Resten til af 2 Gange, det sidste 27 Tdr. Land i 1939, de 18 Tdr. Land Eng i 1937.

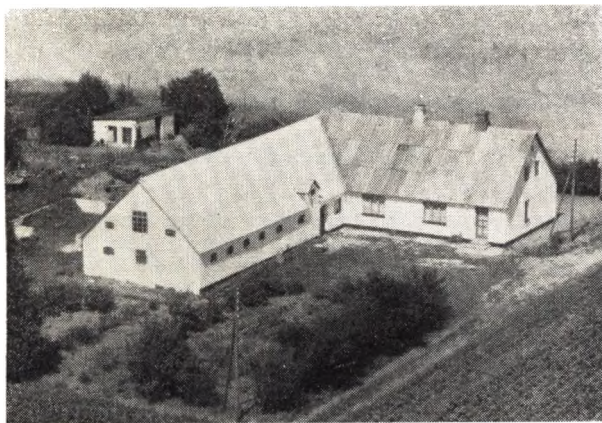

OLSEN, NIELS, Gaardejer, »Toftlund«,  
Try, Dronninglund,

er født i Dronninglund 20. 5. 1895. Forældre: Anders Chr. Larsen og Hustru Katrine f. Olsen. Niels Olsen er gift med Sine f. Nielsen i Farstrup 26. 4. 1897. Forældre: M. Nielsen og Hustru Mette f. Christensen. I Ægteskabet er der 3 Børn: Holger 17. 6. 1918, Katrine 10. 11. 1925 og Meta 18. 8. 1927. Niels Olsen købte Ejendommen Matr. Nr. 52b i Oktober 1954 af Toft Rasmussen, som kun havde den i 3 Aar, før han Chr. Larsen i

11 Aar og før igen Lars Jensen i ca. 10 Aar. Areal 14 Tdr. Land. Normal Besætning 6 Køer, 4 Ungkreaturer, ca. 10 Svin og 2 Heste. Udhusene er opført ca. 1951, Stuehus ca. 1917. Før Overtagelsen havde Niels Olsen »Nielsminde« i Try i 33 Aar, den var paa 18 Tdr. Land, det er hvor Nellemann Pedersen nu bor. Den havde Olsen selv ladet opføre og opdyrket det meste af Arealet, der var dengang kun 10 Tdr. Land og næsten ingen Besætning, men Olsen købte Resten til.



OLSEN, PEDER BRUUN, Gaardejer,  
»Lille Kærsgaard«, Hjallerup,

er født samme Sted 7. 11. 1921. Forældre: Chr. Olsen og Hustru Anna f. Bruun. Peder Bruun Olsen er gift med Lissy Lindall i Dronninglund 13. 11. 1923. I Ægteskabet er der 5 Børn: Annie 29. 1. 1944, Mona 17. 4. 1945, Kirsten 9. 2. 1948, Niels Chr. 2. 9. 1949 og Flemming 28. 1. 1954. P. B. Olsen overtog Gaarden Matr. Nr. 28e m. fl. i 1955 efter Faderen, som havde ejet den i ca. 45 Aar, og havde overtaget den efter sin Fader, der lod den opføre 1877. Areal 45 Tdr. Land. Normal Besætning 15 Køer, 15 Ungkreaturer, 2 Heste, 3 Søer, og ca. 15 Svin. Stuehuset er opført 1877, Laden 1911, de andre Bygninger en Del yngre. P. B. Olsen har siden Overtagelsen solgt 8 Tdr. Land og købt 16 Tdr. Land.

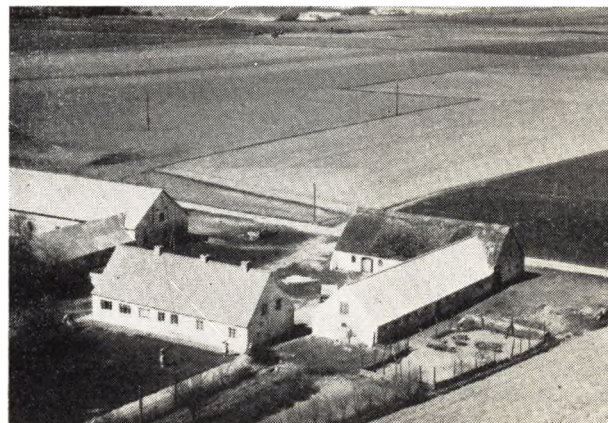

OLSEN, PETER, Gaardejer, »Mellergaard«,  
Gl. Kirk, Dronninglund,

er født i Voer 14. 6. 1904. Forældre: Lars Olsen og Hustru Karoline f. Jacobsen. Peter Olsen er gift med Mary f. Larsen i Dronninglund 12. 3. 1908. Forældre:

Bertel Larsen og Hustru Johanne f. Olsen. I Ægteskabet er der 3 Børn: Irene 21. 6. 1935, Birgit 14. 8. 1940 og Anna 3. 4. 1946. P. Olsen købte Gaarden Matr. Nr. 32a i 1933 af et Konsortium, der kun havde haft den i kort Tid. Karl Jensen har boet her i mange Aar. Areal 14 Tdr. Land. Ejds. Kr. 18.000. Normal Besætning 6 Køer, 6 Ungkreaturer, 10—12 Svin og 2 Heste. Stuehuset er ca. 80 Aar, Udbygningerne samme Alder, men Olsen har tildels ombygget og lagt fast Tag paa. Olsen har siden Overtagelsen solgt ca. 10 Tdr. Land fra, deraf 7 Tdr. Land Eng.

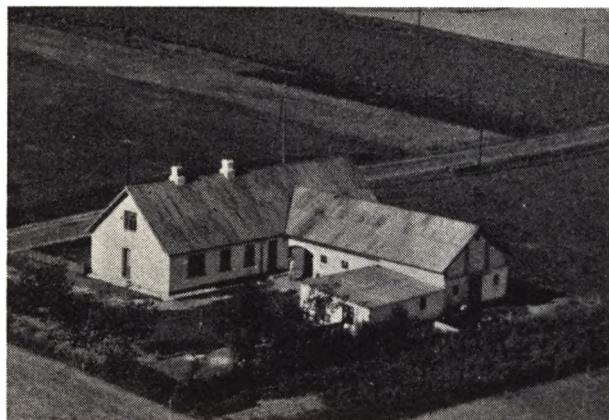

OLESEN, SØREN PETER, Forpagter, »Bakkely«, Gl. Kirk, Dronninglund, er født i Dronninglund 25. 8. 1922. Forældre. Peter Møller Olesen og Hustru Dagmar Louise f. Larsen. S. P. Olesen er gift med Inga Johanne f. Sørensen i Dronninglund 29. 7. 1925. Forældre: Søren Sørensen og Hustru Anna f. Sørensen. I Ægteskabet er der 1 Barn: Anna Marie 27. 1. 1951. S. P. Olesen overtog Ejendommen i Forpagtning 1. 11. 1952, den ejes af Chr. Aagaard, der har haft den i 5—6 Aar. Areal 4 ha, Ejds. Kr. 10.500. Normal Besætning 4 Køer, 2 Kvier, 3 Kalve, 5 Søer plus Smaagrise. Bygningerne er opført for 30—40 Aar siden og udvidet flere gange.



OLESEN, THOMAS, Gaardejer, »Skovlunden«, Ørsø, er født i Vor 11. 11. 1890. Forældre: Chr. Olesen og Hustru Johanne Marie. Th. Olesen er gift med Johanne f. Andreasen i »Skovlunden« 20. 3. 1888. Forældre: Lars Andreasen og Hustru Ellen f. Simonsen. I Æg-

teskabet er der 3 Børn: Ellen 25. 7. 1918, Johanne 1. 4. 1920 og Ingrid 2. 4. 1922. Olesen overtog Gaarden i 1938 efter Svigerfaderen, som havde haft den i mange Aar, og som havde overtaget den efter sin Fader, der igen havde overtaget den efter sin Fader. Areal 22 Tdr. Land. Ejds. Kr. 19.000. Normal Besætning 5—6 Køer, 5—6 Ungkreaturer, 2 Heste, 1 So, og der leveres 10—16 Svin. Bygningerne er opført for 150—200 Aar siden, men siden omforandret. Kostalden opført 1900.

OTTESEN, HARALD, Gaardejer, »Ladefogedgaarden«, Stagsted, Hjallerup,

er født i Dronninglund 30. 10. 1910. Forældre: Chr. Ottesen og Hustru Marie f. Jensen. Harald Ottesen er gift med Dorte Kirstine f. Jensen i Nr. Tranders 26. 10. 1910. Forældre: Peder Chr. Larsen Jensen og Hustru Anette Margrethe f. Boelsmand. I Ægteskabet er der 1 Barn Birthe 25. 2. 1943. Ottesen købte Gaarden Matr. Nr. 54 a m. fl. i 1945 af Mandrup Rasmussen, som havde den i 9 Aar. Areal 27—28 Tdr. Land. Ved Overtagelsen var der kun 21 Tdr. Land, Resten er købt til i 1954. Ejds. Kr. 24.500. Normal Besætning 8 Køer, 8 Ungkreaturer, der leveres ca. 25 Svin, 2 Heste. Stuehuset opført 1860. Udhusene opført efter Brand omkring 1918.



PEDERSEN, ADOLF, Gaardejer, »Hedegaard«, Hjallerup,

er født i Volstrup 31. 1. 1895. Forældre: Jens Pedersen og Hustru Kirsten Kristine f. Hansen. Adolf Pedersen er gift med Nielsine f. Mortensen Nielsen i Dronninglund 21. 2. 1895. Forældre: Morten Nielsen, Tolstrup, og Hustru Anne Marie f. Hansen. I Ægteskabet er der 8 Børn: Henry 3. 12. 1916, Verner 24. 10. 1918, Edith 21. 8. 1920, Ella 13. 3. 1922, Edel Irene 13. 6. 1924, Ruth 31. 12. 1926, Karen Margrethe 9. 4. 1929, Knud 31. 10. 1931. Adolf Pedersen købte Gaarden Matr. Nr. 27 b m. fl. i Foraaret 1917 af Chr. Sørensen, som kun havde den ca. 1½ Aar, før ham Chr. Jensen i ca. 12—13 Aar. Arealet var dengang 23 Tdr. Land, men for mange Aar siden købte Pedersen 2 Tdr. Land til. Pedersen har ialt opdyrket 12 Tdr. Land Hede. Ejds. Kr. 22.000. Normal Besætning 9—10 Køer, ca. 9—10 Ungkreaturer, der leveres ca. 20 Svin, der findes Traktor. Stuehuset er ca. 75 Aar, men er moderniseret i 1953 og belagt med fast Tag. Udbygningerne fra omkring 1900, men belagt med fast Tag de senere Aar. Maskinhus opført 1956, Hønsehus 1952.

**PEDERSEN, AKSEL**, Landmand, »Kirkebæk«, Dorf, Flauenskjold, er født i Dronninglund 20. 5. 1902. Forældre: Chr. Pedersen og Hustru Mathilde. Pedersen købte Ejendommen Matr. Nr. 43 af Faderen i 1951, Faderen havde ejet den siden 1914. Areal 14 ha, deraf 2 ha Skov. Ejds. Kr. 16.000. Normal Besætning 5—6 Køer, 5—6 Ungkreaturer, 2 Heste, 2 Søer, og der leveres ca. 10—12 Svin. Stalden opført 1918, Laden 1946, Stuehuset en Del ældre.



**PEDERSEN, ALBERT**, Husejer, Hjallerup Fælled, Hjallerup, er født i Horsens-Hammer 3. 5. 1889. Forældre: Laurits Pedersen og Hustru Othilde f. Hansen. Albert Pedersen er gift med Othea f. Nielsen i Helleved 24. 4. 1893. Forældre: Jens P. Nielsen og Hustru Marie f. Ottesen. I Ægteskabet er der 6 Børn: Emanuel, Elfrida, Esther, Egon, Ersted og Ella. Pedersen købte Huset Matr. Nr. 32 c i 1926 af Johs. Andersen, som kun havde boet her kort Tid. Til Huset hører 3 Skipper Land, men der har tidligere været 6 Tdr. Land, Jorden er delt til forskellige Ejendomme. Bygningerne er opført for over 100 Aar siden, men Pedersen har lagt fast Tag paa og moderniseret. Pedersen har de sidste mange Aar ernæret sig som Arbejdsmand med Dræning, Tørvegravning o. l.

**PEDERSEN, CARL**, Arbejdsmand, Try, Dronninglund, er født i Dronninglund 15. 9. 1924. Forældre: Olenius Pedersen og Hustru Anna f. Gregersen. Carl Pedersen er gift med Betty f. Staal Akselsen i Dronninglund 25. 7. 1932. Forældre: Hans P. Staal Akselsen og Hustru Elna Constance f. Jensen. I Ægteskabet er der 2 Børn: Carsten 19. 5. 1951, Torben 10. 12. 1953. Pedersen købte Grunden af Faderen i 1952 og lod Villaen opføre. Villaen er paa 65 Kvadratmeter plus Tagetage. Pedersen har de sidste 5 Aar arbejdet paa Faderens Formbrændselsfabrik.

**PEDERSEN, CARL**, Gaardejer, »Dorf Gade«, Flauenskjold, er født samme Sted 24. 1. 1903. Forældre Peder Chr. Pedersen og Hustru Sirre f. Sørensen. Carl Pedersen er gift med Johanne f. Larsen i Vor 7. 10. 1901. Forældre Marinus Larsen og Hustru Dorthea f. Jacobsen. I Ægteskabet er der 2 Børn: Ellen 21. 8. 1929 og Svend 22. 9. 1930. Pedersen overtog Gaarden Matr. Nr. 37 i 1934 efter Faderen, som havde ejet den siden 1891. Areal 49 Tdr. Land. Ejds. Kr. 30.000, ny Kr. 50.000. Normal Besætning 12—14 Køer, ca. 12—14 Ungkrea-

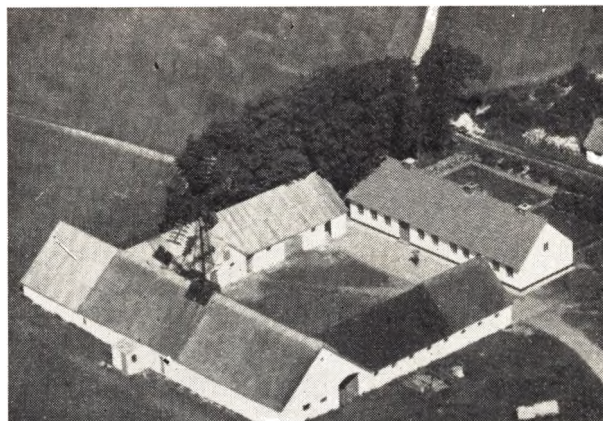

turer, 3 Heste, 4 Søer og ca. 20 Svin. Stuehuset ca. 80 Aar, Laden opført 1914, Stald omkring 1910, Kostald en Del ældre, men udvidet flere Gange. Da Faderen købte Ejendommen, var der kun eet Hus nede ved Vejen paa 6 Tdr. Land, han har saa købt til af flere Gange, det er egentligt 3 Ejendomme, der er lagt sammen.

**PEDERSEN, CHR.**, »Lille Nørgaard«, Dronninglund, er født i Dronninglund 13. 7. 1888. Forældre: Niels P. Pedersen og Hustru Lis. Chr. Pedersen er gift med Elise f. Jensen i Dronninglund 4. 5. 1889. Forældre: Simon Jensen og Hustru Kristine. I Ægteskabet er der 7 Børn. Chr. Pedersen lod Ejendommen opføre i 1947 paa et Stykke Jord fra Naboejendommen, som han havde i 2 Aar før. Areal 4 Tdr. Land. Normalt 2 Køer, lidt Svin og Fjerkræ og 1 Hest. Før Pedersen flyttede herop havde han Fødegaarden »Kirkegaarden« i Gl. Kirk paa 90 Tdr. Land fra 1913—35, den er nu overtaget af en Svigersøn, der er gift med den ældste af Pedersens Døtre.

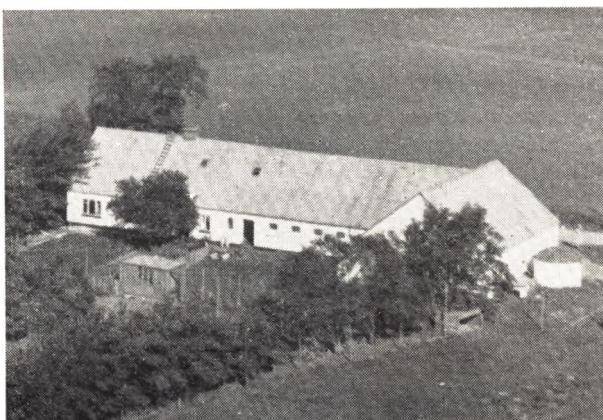

**PEDERSEN, CHR.**, Gaardejer, Dorf Enge, Flauenskjold, er født i Dronninglund 6. 8. 1922. Forældre Johs. Pedersen og Hustru Anna f. Thorsen, »Giverholt«. Chr. Pedersen er gift med Anna f. Jensen i Skæve 20. 2. 1928. Forældre Carl Jensen og Hustru Jensine. I Ægteskabet er der 2 Børn: Jørgen 4. 5. 1945, Arne 28. 8. 1955. Pedersen købte Ejendommen Matr. Nr. 26c m. fl. i 1951 af Jens Christensen Brandt, han havde boet



her i 28 Aaar. Arealet var ved Overtagelsen 7 Tdr. Land, i 1954 blev der købt 1 Td. Land til, og i 1956 2½ Td. Land, saa der nu er 10½ Tdr. Land. Ejds. Kr. 10.500. Normal Besætning 6 Køer, 6 Ungkreaturer, 4 Søer plus Smaagrise og 1 Hest. En Del af bygningerne er opført omkring 1928, Resten en Del ældre, men der er moderniseret.

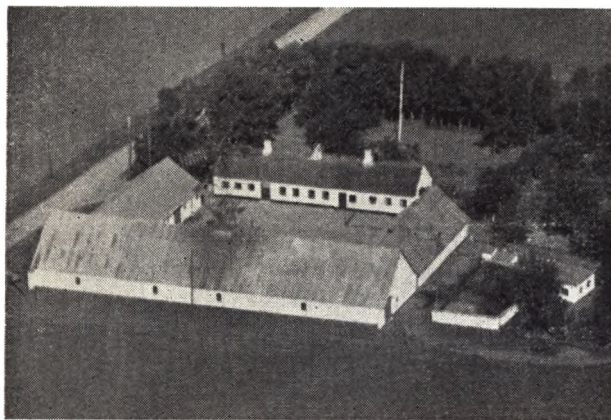

**PEDERSEN, CHR.** Gaardejer, »Østerled«, Dronninglund, er født samme Sted 4. 6. 1914. Forældre: Anker Pedersen og Hustru Ane Kirstine f. Jensen. Chr. Pedersen er gift med Karen f. Christensen i Vraa 14. 7. 1921. Forældre: Kresten Brøndum Christensen og Hustru Othilda f. Jensen. I Ægteskabet er der 3 Børn: Tvillingerne Bent og Birgit 21. 11. 1949 og Kirsten 24. 10. 1951» Chr. Pedersen overtog Gaarden Matr. Nr. 74 a i 1947 efter Faderen, der havde overtaget den efter Bedstefaderen, saa Pedersen er her som tredje Generation. Areal 40 Tdr. Land. Ejds. Kr. 36.000. Normal Besætning 16 køer, ca. 20 Ungkreaturer, 8 Søer plus ca. 20 Svin og 5 Heste. Stuehuset er eet af de allerældste i Sognet, antagelig fra det 16. Aarhundrede. Vesterhus ca. 50 Aar. Stald og Lade ca. 100 Aar, men belagt med fast Tag.

**PEDERSEN, CHR.**, Gaardejer, »Pallitsminde«, Rosenby, Dronninglund, er født i Dronninglund 2. 9. 1883. Chr. Pedersen er gift med Inger Marie f. Rasmussen i Dronninglund 1. 10. 1877. I Ægteskabet er der 8 Børn: Kjær, Meta, Peter, Harald, Carl, Dagny, Sigurd og Svend. Chr. Pedersen købte Gaarden i 1928 af Moderen. Hun havde haft den i mange Aar efter sin Mands Død. Areal 21 Tdr. Land. Normal Besætning 8 Køer, 8 Ungkreaturer, 1—2 Søer og der leveres ca. 10 Svin, 3 Heste. Kostald opført 1888, Laden 1934, Stuehuset 1937.

**PEDERSEN, CHR.**, Landmand, »Københavnarhuset«, Dronninglund, er født i Dronninglund 25. 4. 1897. Forældre: Chr. Pedersen og Hustru Johanne f. Vejrum. Chr. Pedersen er gift med Maren f. Andreasen i Dronninglund 4. 6. 1897. Forældre: Anton Andreasen og Hustru Marie Kirsten f. Christensen. I Ægteskabet er der 4 Børn: Marius 25. 8. 1916, Elly 29. 4. 1918, Hartvig 6. 8. 1920 og Rigmor 13. 1. 1928. Chr. Pedersen købte ejendommen Matr. Nr. 36 i 1918 af Martin Sørensen, som kun havde den i 3 Maaneder. Peter Hansen har boet her en Del Aar. Areal 12 Tdr. Land. Ejds. Kr. 12.000. Nor-

mal Besætning 4 Køer plus Opdræt, 6 Svin og 1 Hest. Bygningerne er opført omkring 1908. Brændselsrum og Høsehuse er opført siden.

**PEDERSEN, CHR. P.**, Gaardejer, »Smedegaard«, Hjallerup, er født samme Sted 1. 2. 1891. Forældre: Rasmus Pedersen og Hustru Kristine f. Pedersen. Chr. P. Pedersen er gift med Harriet f. Clausen i Ellidshøj 8. 5. 1902. Forældre: Niels Clausen og Hustru Maren f. Rasmussen. I Ægteskabet er 2 Børn: Anna Mette 12. 5. 1933 og Kirsten 21. 9. 1935. Chr. P. Pedersen overtog i 1920 Gaarden Matr. Nr. 16 c efter sine Bedsteførelde, der havde ejet den i mange Aar. Arealet er 32 Tdr. Land, og normal Besætning er 10 Køer, 14 Ungkreaturer, 4 Søer, 15 Svin og 2 Heste. Stuehuset er opført 1895, Laden 1898, Kostalden 1916, Vesterhuset 1920. Pedersen har lagt fast Tag paa alle Bygninger. Ejds. Kr. 32.000.



**PEDERSEN, EDVARD**, Gaardejer, »Nørregaard«, Bolleskov, Dronninglund, er født samme sted 27. 8. 1920. Forældre: Ernst Pedersen og Hustru Anna Katrine f. Jepsen. Edvard Pedersen er gift med Karen f. Jensen i Thise 27. 3. 1921. Forældre: Jens Jensen og Hustru Johanne Marie f. Nørgaard. I Ægteskabet er 3 Børn: Randi Hanne 20. 10. 1941, Jens Ernst 14. 6. 1949, Mona Katrine 12. 4. 1951. Edvard Pedersen overtog i 1946 Gaarden Matr. Nr. 6 e efter sin Far, der havde ejet den siden 1905. Arealet er 35 Tdr. Land og normal Besætning 16 Køer, lign. Antal Ungkreaturer, 5 Søer, 30 Svin samt Traktor med alle nødvendige Maskiner. Stuehuset er opført 1919, Svinestalden 1922, Laden 1929, Maskinhus og Kornmagasin 1929. I 1955 blev der opført ny Kostald. Ejds. Kr. 40.000 kr.

**PEDERSEN, EDVARD**, Gaardejer, Thorup Hede, Dronninglund, er født i Voer 18. 11. 1902. Forældre: Gdr. Chr. Pedersen, »Ilskovhedegaard«, og Hustru Anna Katrine f. Nielsen. Edvard Pedersen er gift med Nina f. Andersen i Dronninglund 1. 3. 1908. I Ægteskabet er 6 Børn: Aase 4. 9. 1928, Jørgen Lyng 29. 7. 1932, Tove Katrine 15. 2. 1935, Egon Chr. 1. 7. 1939, Hans Ove 22. 10. 1944, Mogens 29. 12. 1946. Edvard Pedersen købte i 1929 Gaarden Matr. Nr. 5 l m. fl. af Peter Jensen, der kun havde ejet den ½ Aar og overtaget den efter Peter Hansen, som ejede den i 10 Aar. Arealet er 20 Tdr. Land, og normal Besætning er 5 Køer plus Ungkreaturer, 1 So, 10 Svin samt Traktor. Stuehuset er

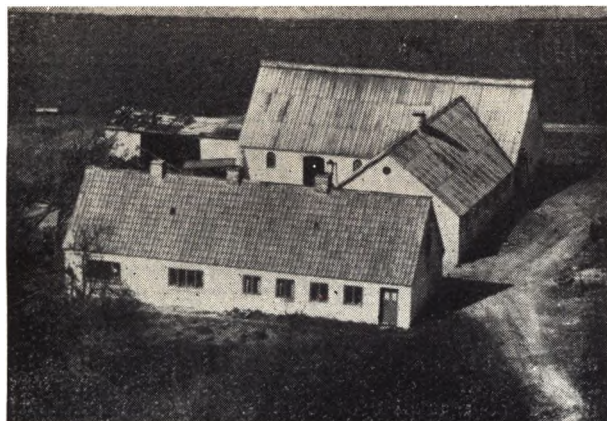

ca. 100 Aar gammelt, men siden moderniseret og paa-  
lagt fast Tag. Udbygningerne er opført 1925, dog er  
Laden ældre, opført ca. 1910, og Maskinhus blev først  
bygget 1939. Pedersen har siden Overtagelsen mages-  
skiftet en Del Jord. Ejds. 16.000 Kr. Pedersen har til-  
lige de sidste 4 Aar drevet Maskinstation.

**PEDERSEN, EGON, Arbejdsmand,**  
»Hjørnebo«, Stagsted, Hjallerup,  
er født i Dronninglund 30. 1. 1927. Forældre: Olenius  
Pedersen og Hustru Anna Katrine f. Gregersen. Egon  
Pedersen er gift med Britta f. Larsen i Dronninglund  
21. 9. 1929. Forældre: Chr. P. Larsen og Hustru Astrid  
Karoline f. Andersen. I Ægteskabet er 2 Børn: Inge  
Merete 10. 5. 1948, Ingolf 3. 3. 1955. Egon Pedersen  
købte i November 1949 Huset Matr. Nr. 51 g af Chr.  
Pedersen, der har opført det 1933. Baghus og Svine-  
hus er opført af Pedersen 1953. Pedersen opfoder ca.  
25 Svin aarlig. Ejds. 10.000 Kr. Pedersen arbejder paa  
sin Fars Formbrændselsfabrik.

**PEDERSEN, EMANUEL, Gaardejer,**  
»Engholm« Dorf, Flauenskjold,  
er født i Albæk 8. 9. 1914. Forældre: Carl Pedersen og  
Hustru Marie f. Vejrum. Emanuel Pedersen er gift  
med Dorthea f. Johansen i Dronninglund 18. 5. 1915.  
Forældre: Anthon Johansen og Hustru Anna. I Æg-  
teskabet er 8 Børn: Carl Erik, Martin, Ella, Inga,  
Hans, Ruth, Henning og Marie. Emanuel Pedersen  
købte i 1938 Gaarden Matr. Nr. 22 d m. fl. af sin Far,  
der havde ejet den ca. 22 Aar. Arealet er 15 Tdr., og  
normal Besætning er 7 Køer plus Ungkreaturer, 5  
Søer samt Smaagrise og 2 Heste. Stuehuset er opført  
1918 og Udhusene 1913. Ejds. 12.000 kr. ny 26.500 kr.

**POULSEN, FRITS, Gaardejer,**  
»Lyktholtsled« Dorf, Flauenskjold,  
er født i Sognet 18. 2. 1900. Forældre: Mandrup Poul-  
sen og Hustru Dorthea f. Simonsen. Frits Poulsen er  
gift med Nina f. Meldgaard i Dronninglund 2. 9. 1903.  
Forældre: Laurits Meldgaard. I Ægteskabet er 3 Børn:  
Jenny 23. 12. 1926, Svend 6. 9. 1929, Poul ?. 8. 1932.  
Frits Poulsen købte i 1929 Gaarden af Carl Sørensen,  
der havde ejet den en Aarrække. Tidligere Ejere har  
været Chr. Lunderhede og Vilhelm Egnsborg. Arealet  
var ved Overtagelsen 24 Tdr. Land, men har tidligere  
været ca. 50 Tdr. Land. Normal Besætning er 8 Køer  
plus Ungkreaturer, 3 Søer, 14 Svin og 2 Heste. Laden  
er opført 1928, mens de øvrige Bygninger er ældre.  
Ejds. 12.000 Kr.

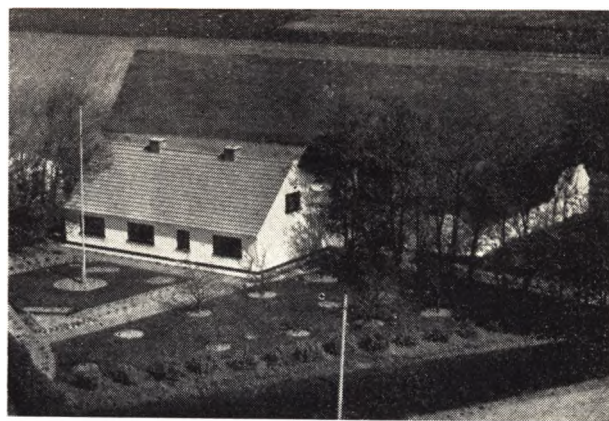

**PEDERSEN, HANS, Gaardejer,**  
Løgtved, Ørsø,

er født samme Sted 8. 10. 1898. Forældre: Jakob Pe-  
dersen og Hustru Maren f. Olsen. Hans Pedersen er  
gift med Alma f. Nielsen i Dronninglund 1. 9. 1904.  
Forældre: Chr. Nielsen og Hustru Johanne f. Vejrum.  
I Ægteskabet er 2 Børn: Jakob 3. 7. 1926 og Inga 19.  
4. 1942. Hans Pedersen købte i 1923 Gaarden Matr.  
Nr. 6 d af sin Far, der havde ejet den over 25 Aar.  
Arealet er 25 Tdr. Land, hvoraf 5 Tdr. Land er Skov  
og Beplantning. Normal Besætning er 7 Køer plus  
Ungkreaturer, 2 Søer, 14 Svin og 2 Heste. Stuehuset  
er 70 Aar gammelt, men siden restaureret og paa-  
lagt fast Tag. Kostalden er opført for ca. 60 Aar siden, og  
Laden er ældre. Ejds. 21.000 Kr. Pedersen har drænet  
og merglet hele Arealet.

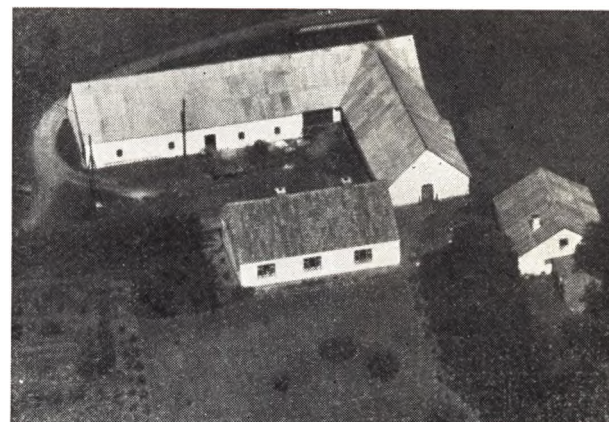

**PEDERSEN, HANS CHR., Gaardejer, »Nygaard«,**  
Stagsted, Hjallerup,

er født i Grevinge 3. 5. 1910. Forældre: Niels P. Chr.  
Pedersen og Hustru Karoline f. Pedersen. Hans Chr.  
Pedersen er gift med Kamilla f. Jensen i Dronning-  
lund 21. 6. 1933. Forældre: Tage Jensen og Hustru Ma-  
rie f. Andersen. I Ægteskabet er 2 Børn: Jytte 17. 11.  
1953, Bjarne 12. 2. 1956. Hans Chr. Pedersen overtog  
ca. 1940 Gaarden Matr. Nr. 51 c efter sin Mor, der  
havde drevet den 10 Aar efter sin Mands Død og sam-  
men med ham siden 8. 4. 1921. Arealet er 36 Tdr. Land,  
hvoraf de 2 Tdr. Land er tilkøbt for 2 Aar siden. Nor-  
mal Besætning er 10 Køer plus Ungkreaturer, 25—30  
Svin og 2 Heste. Stuehuset er opført ca. 1855, men

moderniseret 1941—42, og Udbygningen er opført ca. samme tid. Pedersen har udvidet Laden samt paalagt fast Tag. Ejds. 18.500 Kr.

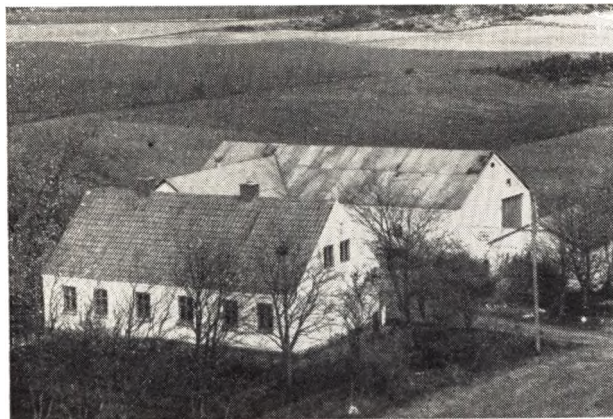

PEDERSEN, HARRY, Gaardejer, »Hedegaard«, Stagsted, Hjallerup,

er født i Grevinge 22. 10. 1914. Forældre: Niels Peter Chr. Pedersen og Hustru Nielsine Karoline f. Pedersen. Harry Pedersen er gift med Oda Nielsine f. Nielsen i Dronninglund 8. 3. 1912. Harry Pedersen købte i 1944 Gaarden Matr. Nr. 40 c af Mandrup Thomsen, der havde ejet den i 4 Aar. Anders Pedersen har ejet Gaarden i ca. 10 Aar. Arealet er 20 Tdr. Land, og normal besætning er 7 Køer plus Ungkreaturer, 20 Svin og 2 Heste. Bygningerne er opført ca. 1890, Udbygningerne dog efter Brand ca. 1943. Ejds. 17.000 Kr.

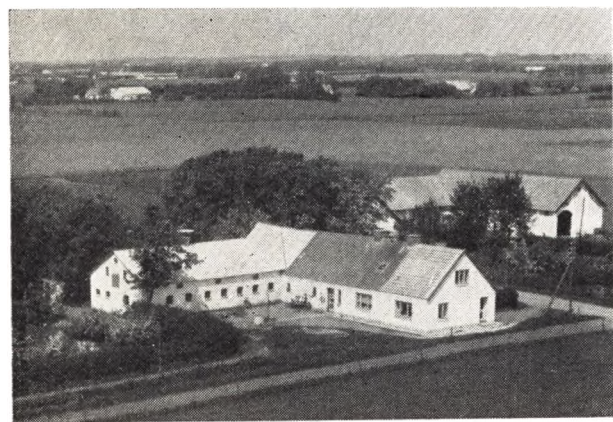

PEDERSEN, HOLGER, Landmand, Frederikshviles Mark, Hjallerup,

er født i Horsens 31. 3. 1890. Forældre: Ejler Pedersen og Hustru Rasmine f. Pedersen. Holger Pedersen er gift med Othilde f. Eriksen i Hellevad 26. 7. 1902. Forældre: Jens Chr. Eriksen og Hustru Marie f. Larsen. I Ægteskabet er 9 Børn: Gustav, Vera, Ruth, Bodil, Daniel, Gerda, Evan, Astrid, Gunhild. Holger Pedersen købte i 1926 Ejendommen Matr. Nr. 15 aa 17 i af Niels P. Nielsen, der havde ejet den i 6 Aar. Arealet er 11 Tdr. Land, og normal Besætning er 5 Køer, 2 Kvier plus Opdræt, 2 Søer samt Svin og 1 Hest. Bygningerne er opført 1910, Kostalden ombygget 1952 og Stuehuset udvidet og moderniseret 1950. Ejds. 16.500 Kr.

PEDERSEN, HOLGER PAPE, Savværksarbejder, »Tjaalen«, Storskoven, Dronninglund, er født i Ø. Brønderslev 14. 7. 1915. Forældre: Per Conrad Pedersen og Hustru Anna Cecilie f. Hansen Pape. Holger Pape Pedersen er gift med Ellen Kirstine f. Jakobsen i Dronninglund 10. 6. 1919. Forældre: Alfred Jakobsen og Hustru Else Marie f. Nielsen. I Ægteskabet er 1 Barn: Conny 5. 1. 1952. Holger P. Pedersen har boet her i 9 Aar paa Ejendommen, der ejes af Godsejer Foldschak. Der er Tilliggende paa 3 Tdr. Land. Pedersen har siden 1950 arbejdet paa Savværket i Storskoven og tidligere ved Skovhugst. Pedersen har siden sit 13. Aar periodevis arbejdet i Storskoven.

PEDERSEN, JENS, Gaardejer, »Benholt« Dorf, Agersted,

er født i Try 4. 11. 1934. Forældre: Peter Pedersen og Hustru Alma f. Ingvarsdén. Jens Pedersen er gift med Edith f. Hjorth Sørensen i Yding 17. 6. 1937. Forældre: Niels Hjorth Sørensen og Hustru Anna Mariane f. Danielsen. Jens Pedersen købte 21. 11. 1956 Gaarden Matr. Nr. 4 af Erik Sørensen, der havde ejet den i 8 Aar. Chr. Bomholt har ejet Gaarden i mange Aar. Arealet er 64 Tdr. Land, og normal Besætning er 14 Køer, 20 Ungkreaturer, 13 Søer, 30 Svin, Smaagrise, 1 Hest samt Traktor. Stuehuset er ca. 70 Aar gammelt, mens Udbygningerne er en del yngre.

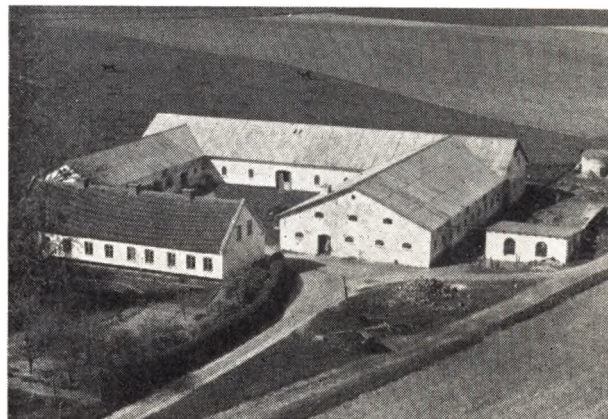

PEDERSEN, JOHS., Gaardejer, »Ravnholt« Dorf, Flauenskjold,

er født samme Sted 8. 1. 1895. Forældre: Morten Pedersen og Hustru Nielsine f. Andersen. Johs. Pedersen er gift med Anna f. Thorsen i Dronninglund 21. 3. 1896. Forældre: Jens Thorsen og Hustru Karen f. Nielsen. I Ægteskabet er 7 Børn: Chr. 6. 8. 1922, Jens 30. 10. 1923, Esther 9. 3. 1925, Kaj 19. 12. 1926, Knud 20. 6. 1930, Tage 27. 3. 1934, Ingemann 26. 7. 1935. Johs. Pedersen overtog i 1930 Gaarden Matr. Nr. 9 a efter sin Mor, der havde drevet den siden sin Mands Død 1915 og sammen med ham i over 20 Aar. Pedersens Far overtog Gaarden efter sin Far. Arealet er 46 Tdr. Land, og normal besætning er 12 Køer, 14 Ungkreaturer, 10 Søer, 20 Svin og 2 Heste. Stuehuset er opført 1897 og 1908, Udbygningerne 1911, dog er Kostalden siden blevet udvidet. Ejds. 56.000 Kr. Jorden er blevet drænet.

PEDERSEN, KAALUND, »Nielsminde«, Bollerskov, Dronninglund,

er født i Sognet 2. 11. 1909. Forældre: N. Chr. Pedersen og Hustru Inger f. Rasmussen. Kaalund Pedersen er gift med Margrethe f. Christensen i Hals 27. 6. 1912.

Forældre: Jens Chr. Christensen og Hustru Jørgine f. Pedersen. Kaalund Pedersen købte i 1935 Gaarden Matr. Nr. 6 c af Niels Christensen, der havde ejet den i mange Aar og var født her. Arealet er 14. Tdr. Land, og normal Besætning er 6 Køer plus Ungkreaturer, 2 Søer, 8 Svin og 2 Heste. Stuehuset er opført 1956, Laden 1936, Kostalden 1941 og Vesterhuset 1946. Ejds. 28.000 Kr.



**PEDERSEN, LARS HALD**, Gaardejer, »Østervang« Dorf, Flauenskjold, er født i Horsens-Hammer 11. 4. 1920. Forældre: Johs. Søb Pedersen og Hustru Marie f. Andersen. Lars H. Pedersen er gift med Lissy f. Nielsen i Serritslev 16. 10. 1923. Forældre: Emil Nielsen, »Sdr. Birkmose«, og Hustru Olga f. Pedersen. I Ægteskabet er 2 Børn: Mona 28. 1. 1948, Conni 20. 2. 1950. Lars H. Pedersen købte 15. 4. 1956 Ejendommen Matr. Nr. 2 h m. fl. af Chr. Pedersen, der havde ejet den i 4 Aar. Arealet er 14 Tdr. Land. Ved Overtagelsen var der kun delvis Besætning, men i Dag er normal Besætning 6 Køer plus Ungkreaturer, 4 Søer, Smaagrise, 1 Hest og 200 Høns. Bygningerne er opført 1910 paa nær Laden, der er nyere. Pedersen har moderniseret Stuehuset samt omforandret en Del af Udbygningerne. Hønseshuset er ogsaa blevet udvidet, da det før kun kunne tage 35 Høns. Ejds. 16.000 Kr.

**PEDERSEN, MARIUS**, Landmand, »Liselund«, Dronninglund, er født i Sognet 25. 8. 1916. Forældre: Chr. Pedersen og Hustru Maren f. Andersen. Marius Pedersen er gift med Laura f. Fynbo i Albæk 13. 3. 1922. Forældre: Johs. Fynbo og Hustru Marie f. Larsen. I Ægteskabet er 1 Barn: Jytte Fynbo 3. 10. 1942 i Albæk. Marius Pedersen købte i 1949 Ejendommen Matr. Nr. 4 f af Svend Pedersen, der havde ejet den ca. 9 Aar. Arealet er 14 Tdr. Land, og normal Besætning er 6 Køer plus Ungkreaturer, 1 So, 18 Svin og 2 Heste. Stalden er ca. 50 Aar gammel, Laden opført 1941 og Stuehuset 1956. Ejds. 15.000 Kr. Tidligere har Pedersen været Fodermester paa forskellige Gaarde, bl. a. Tveden.

**PEDERSEN, MARTINUS**, Landmand, »Kobbermøllehus«, Ørsø, er født samme Sted 4. 12. 1913. Forældre: Jens P. Pedersen og Hustru Anine Kristine f. Nielsen. Martinus Pedersen er gift med Ingrid f. Pedersen i Dronninglund 22. 10. 1926. Forældre: Godtfred Pedersen og Hustru Karen. I Ægteskabet er 2 Børn: Tove 31. 1. 1950, Thorben 26. 8. 1954. Martinus Pedersen overtog i 1942 Ejendommen Matr. Nr. 95 o efter sin Far, der havde

ejet den siden 1916, men da var det kun et jordløst Hus, som blev købt fra Møllegaard. Jorden er tilkøbt af flere Gange, saa der i Dag er et Areal paa 14 Tdr. Land. Normal Besætning er 5 Køer plus Opdræt, 3 Søer, 6 Svin. Pedersen driver tillige Ornecentral og har 2—3 Orner. Stuehuset er ca. 100 Aar gammelt, men siden forlænget og moderniseret, Laden er opført 1946, og Kostalden blev samtidig ombygget. Der har i ældre Tid været Mølle her, men den blev nedlagt i 1916.

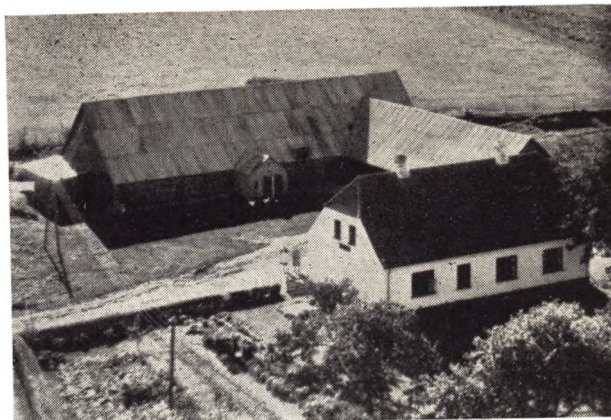

**PEDERSEN, NIELS**, Gaardejer, »Søndergaard«, Try, Dronninglund, er født i Sognet 20. 4. 1898. Forældre: Marius Pedersen og Hustru Karoline f. Nielsen. Niels Pedersen er gift med Johanne f. Jensen i Asaa, Melholt, 7. 5. 1905. Forældre: Johan Jensen og Hustru Kristine f. Sørensen. I Ægteskabet er 3 Børn: Esther 12. 7. 1929, Hedvig 2. 1. 1932, Marius 14. 11. 1935. Niels Pedersen købte i 1928 Gaarden Matr. Nr. 59 b af Chr. Christensen, der havde ejet den i 6 Aar. Arealet er 22 ha, og normal Besætning er 12 Køer plus Ungkreaturer, 1 So, 20 Svin, 1 Hest samt Traktor. Stuehuset er opført 1923, Udbygningerne 1905 og Maskinhuset 1954. Pedersen har lagt nyt Tag paa Udbygningerne. Ejds. 29.000 Kr. Ved Overtagelsen var der kun 24 Tdr. Land, mens Resten er tilkøbt siden.

**PEDERSEN, NIELS P.**, Gaardejer, »Thorsvad«, Dronninglund, er født samme Sted 4. 7. 1888. Forældre: Niels Pedersen og Hustru Petrea f. Kristiansen. Niels P. Pedersen er gift med Maren Andrea f. Hermansen i Dronninglund 12. 4. Forældre: Herman Hermansen. I Ægteskabet er 2 Børn: Niels Pedersen 27. 9. 1924 og Johanne. N. P. Pedersen overtog i 1916 Gaarden efter sin Far, og den har siden 1620 været i Slægtens Eje. For mange Aar siden var den Fæstegaard til »Hovedgaard«. Arealet er 106 Tdr. Land, og normal Besætning er 26 Køer, 40 Ungkreaturer, 80 Svin, 2 Heste samt Traktor. Stuehuset er opført 1901, Svinestalden 1904, Laden 1894, Kostalden 1927 og Maskinhuset 1918. Ejds. 81.500 Kr. ny 123.000 Kr. Niels P. Pedersen overdrog 1. 11. 1954 Gaarden i Forpagtning til sin søn.

**PEDERSEN, OLENIUS**, Fabrikant, Try Hede, Dronninglund, er født i Sognet 28. 9. 1895. Forældre: Chr. Pedersen og Hustru Johanne f. Christensen. Olenius Pedersen er gift med Anna f. Gregersen i Dronninglund 22. 7. 1897. Forældre: Lars Chr. Gregersen og Hustru Johanne Marie f. Hansen. I Ægteskabet er 8 Børn: Hans

22. 8. 1917, Betty 3. 5. 1920, Rosa 1. 1. 1922, Carl 15. 9. 1925, Egon 30. 1. 1927, Krista 15. 8. 1931, Esther 23. 7. 1934, Knud 16. 11. 1935. Olenius Pedersen købte i 1918 Ejendommen Matr. Nr. 61 i af Otto Lychte, der havde ejet den i mange Aar. Arealet var i 1918 ca. 5 Tdr. Land, men Pedersen har siden tilkøbt mere Jord, saa der i Dag er knap 10 Tdr. Land. Siden 1941 har Pedersen drevet Formbrændselsfabrik og Tørveproduktion, saa der er ingen Besætning. Der produceres ca. 15—1600 Tons Formbrændsel og 1000 Tons Tørv aarlig. Stuehuset er opført 1912, men er blevet helt moderniseret, Udbygningerne har Pedersen opført af flere Gange. Ejds. 12.000 Kr.

**PEDERSEN, OTTO**, Gaardejer, »Lille Nygaard«, Hjallerup, er født i Hals 25. 9. 1923. Forældre: Laurits Pedersen og Hustru Johanne f. Frederiksen. Otto Pedersen købte i 1954 Gaarden Matr. Nr. 34 c af Peter Jensen, der havde ejet den ca. 6 Aar. Arealet er 16 Tdr. Land, og normal Besætning er 6 Køer plus Ungkreaturer, 4 Søer, Smaagrise og 2 norske Heste. Stuehuset er ca. 100 Aar gammelt, men det har Pedersen moderniseret samt paalagt nyt Tag i 1954. Udbygningerne er opført 1946 efter Brand. Ejds. 18.000 Kr. Før Overtagelsen ejede Pedersen en Ejendom paa 14 Tdr. Land i Voersaa i 3 Mdr., men solgte den til Martin Jensen.

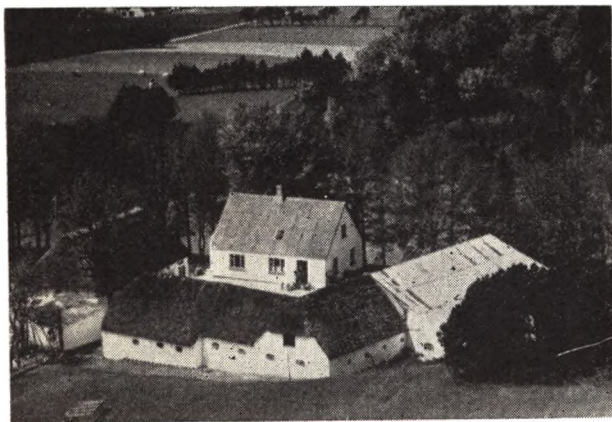

**PEDERSEN, PETER KIRSTEIN**, Gaardejer, »Lisehøj«, Dronninglund, er født samme Sted 1. 8. 1907. Forældre: Carl P. Pedersen og Hustru Anna Marie f. Madsen. Peter K. Pedersen er gift med Margrethe f. Olesen i Taarslev 13. 1. 1916. Forældre: Oluf Peder Chr. Olesen og Hustru Frederikke f. Kjeldsen. I Ægteskabet er 3 Børn: Carl Oluf 25. 5. 1940, Anna Lise 20. 9. 1944 og Gerda Marie 21. 10. 1948. Peter K. Pedersen overtog i 1941 Gaarden Matr. Nr. 82a efter sin Far, der havde ejet den i mange Aar og boet her ca. 60 Aar. Arealet er 50 Tdr. Land, hvoraf ca. 30 Tdr. Land er Skov. Normal Besætning er 6 Køer plus Ungkreaturer, 15 Svin og 2 Heste. Stuehuset er opført 1941, men desuden er der et gammelt Stuehus som er ca. 400 Aar gammelt og det har før været en gammel »Skovridergaard«. Stald og Lade opført for ca. 80 Aar siden og Østerhuset siden. Ejds. 17.000 Kr.

**PEDERSEN, PETER PAPE**, Landmand, »Hedely«, Stagsted, Hjallerup, er født i Hellevad 16. 12. 1912. Forældre: Conrad Pedersen og Hustru Anna Cecilie f. Pape. Peter Pape Pedersen er gift med Meta f. Langheden i Dronning-

lund 2. 2. 1921. Forældre: Valdemar Langheden og Hustru Marie f. Abildgaard. I Ægteskabet er 2 Børn: Kai 7. 12. 1951 og Kurt 16. 6. 1953. Peter P. Pedersen købte i 1951 Ejendommen af Olenius Olsen, der havde ejet den over 10 Aar. Arealet er 5½ Td. Land og normal Besætning er 2 Køer plus Opdræt og 4—6 Svin. Bygningerne er opført ca. 1896. Ejds. 16.000 Kr.

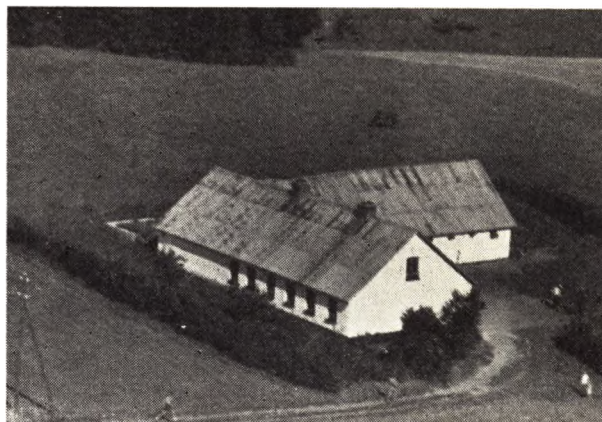

**PEDERSEN, RASMUS WESTERGAARD**, Landmand, Hulens Mark, Dronninglund, er født i Albæk 20. 9. 1904. Forældre: Jens Chr. Pedersen og Hustru Maren Kristine f. Andersen i Børglum. Rasmus W. Pedersen er gift med Verna Kathinka f. Jørgensen i Hellevad 20. 8. 1911. Forældre: Laurits Jørgensen og Hustru Laura f. Jensen. I Ægteskabet er 14 Børn: Jytte, Kjeld, Jonna, Doris, Thorben, Lissy, Solvejg, Bent, Maren, Jane, Lene, Søren, Hilda og Ebba. Rasmus W. Pedersen overtog i 1934 Ejendommen Matr. Nr. 85b efter sin Far, der havde haft den flere Aar. Ejendommen stammer fra Fødehjemmet »Storholm«, der gennem flere Generationer har været i Slægtens Eje. Arealet er 9 Tdr. Land og normal Besætning er 2 Køer plus Opdræt, 10 Svin og 1 Hest. Bygningerne er opført ca. 1913—14, men siden er der blevet lagt nyt Tag paa. Ejds. 11.000 Kr. Pedersen har de sidste 8 Aar arbejdet ved Kommunen. Tidligere var Pedersen i 12 Aar Vognmand i Storskoven, som han drev sammen med Landbruget.



**PEDERSEN, SØREN**, Forpagter, »Sdr. Lind«, Try, Dronninglund, er født i Sognet 19. 1. 1919. Forældre: Niels P. Pedersen og Hustru Petrea f. Christensen. Søren Pedersen

er gift med Maren f. Andersen i »Sdr. Lind« 12. 6. 1923. Forældre: Peder Andersen 30. 4. 1889 i Try Møllegaard og Hustru Kirstine f. Klitgaard. I Ægteskabet er 1 Barn: Peter Sdr. Lind 30. 1. 1950. Søren Pedersen overtog i 1952 Gaarden Matr. Nr. 44a i Forpagtning af sin Svigerfar, der havde ejet den siden 1923. Arealet er 30 Tdr. Land samt 4 Tdr. Land Eng. Normal Besætning er 8 Køer, 12 Ungkreaturer, 3 Søer, 10 Svin og 2 Heste. Bygningerne er oprindeligt opført af Bindingsværk for ca. 200 Aar siden, men siden er de blevet omforandrede og moderniserede. Tidligere var der Præstegaard her, som laa lige bag ved den nuværende Lade. Ejds. 22.000 Kr.

**PETERSEN, THOMAS, Gaardejer,**  
»Kærsgaard«, Hjallerup,

er født samme Sted 19. 10. 1916. Forældre: Lars P. Petersen og Hustru Madsine f. Olsen. Thomas Petersen er gift med Edith f. Nielsen i Dronninglund 9. 11. 1928. Forældre: Ejnar Nielsen og Hustru Dagmar f. Pedersen. I Ægteskabet er 1 Barn: Lars Peter 16. 11. 1955. Thomas Petersen overtog i 1953 Gaarden Matr. Nr. 44a efter sin Far, der havde ejet den siden 1899. Arealet er 92 Tdr. Land og normal Besætning er 22 Køer, 32 Ungkreaturer, 60 Svin og 4 Heste. Stuehuset er opført ca. 1903, Udbygningerne 1905, men siden er der lagt fast Tag paa. Ejds. 65.000 Kr. Da Pedersens Far købte Gaarden var Arealet kun halvt saa stort, men Resten er saa siden tilkøbt.



**PEDERSEN, THOMINIUS, Gaardejer,**  
»Bjerget«, Hjallerup,

er født samme Sted 22. 10. 1903. Forældre: Niels Pedersen og Hustru Berthine f. Jørgensen. Thominius Pedersen har som Husbestyrerinde Gerda Søndergaard f. i Dronninglund 14. 11. 1914. Forældre: Johs. Søndergaard og Hustru Elise f. Brøndum. Thominius Pedersen overtog i 1946 Gaarden Matr. Nr. 38a efter sin Mor, der havde ejet den 16 Aar efter sin Mands Død og overtog den sammen med ham 1896 efter Pedersens Morfar. Arealet er 28 Tdr. Land og normal Besætning er 12 Køer, 16 Ungkreaturer, 17 Svin, 4 Søer, 1 Hest og Traktor. Stuehuset er ca. 80 Aar gammelt, men siden moderniseret og belagt med fast Tag, Udbygningerne opført 1946 efter Brand. Ejds. 34.000 Kr. Gerda Søndergaard har været Husbestyrerinde hos Pedersen i 10 Aar.

**PEDERSEN, THORVALD, Gdr., »Tvedegaard«,**  
Storskoven, Flauenskjold,  
er født samme Sted 2. 7. 1904. Forældre: Anders Pedersen og Hustru Anine f. Christensen. Thorvald Pe-

dersen er gift med Inger Mine f. Precius i St. Ajstrup 6. 9. 1906. Forældre: Kresten Precius og Hustru Johanne f. Mortensen. I Ægteskabet er 5 Børn: Henny 13. 12. 1930, Annamie 16. 7. 1932, Arne 27. 10. 1937, Jens Chr. 2. 2. 1944 og Erik 25. 2. 1946. Thorvald Pedersen overtog i 1947 Gaarden Matr. Nr. 62 m. fl. efter sin Far, der havde ejet den siden 1891 og overtaget den efter sin Svigerfar. Arealet er 34 ha. i Dag mens der i 1891 kun var 15 Tdr. Land. Resten er tilkøbt af flere Gange som Skovlodder fra større Gaarde. Normal Besætning er 16 Køer, 20 Ungkreaturer, 6 Søer, 20 Svin, 2 Heste samt Traktor. Stuehuset er ca. 125 Aar gammelt, nogle af Udbygningerne opført 1907 og den østlige Længe 1930. Ejds. 40.000 Kr. Pedersen har i mange Aar staaet for Gaardens Drift, da hans Far har været syg.

**POULSEN, INGEMANN, Gaardejer, »Løgtholt«,**  
Dorf, Flauenskjold,

er født samme Sted 13. 2. 1911. Forældre: Mandrup Poulsen og Hustru Ane Dorthea f. Simonsen. Ingemann Poulsen er gift med Mariane Kristine f. Thomsen i Frentved 12. 4. 1914. Forældre: Gdr. P. Chr. Thomsen og Hustru Mette Katrine f. Frederiksen. I Ægteskabet er 4 Børn: Mandrup 27. 3. 1940, Dorthea 18. 2. 1943, Karen 4. 4. 1947 og Jens 1. 10. 1950, alle med Navnet Løgtholt. Ingemann Poulsen overtog i 1939 Gaarden Matr. Nr. 3a m. fl. efter sin Far, der havde ejet den siden 1903. Frederik Simonsen ejede Gaarden fra 1868 til 1903. Arealet er 204 Tdr. Land og normal Besætning er 100 Kreaturer, 100 Svin, 7 Heste og 2 Traktorer. Laden er opført 1876, men nedbrændte 16. 1. 1942 sammen med Hestestald og Kostald. Stuehuset er opført 1801 og Svinehuset 1942.

**POULSEN, JENS, Landmand, Gl. Hjallerup,**  
Hjallerup,

er født i Svendstrup 15. 9. 1894. Forældre: Niels Poulsen og Hustru Anna Johanne Marie f. Larsen. Jens Poulsen har som Husbestyrerinde Caroline f. Fjeldgaard i Ø. og V. Hassing 26. 1. 1900. Forældre: Ole Fjeldgaard og Hustru Marie Dorthea f. Jensen. Jens Poulsen købte i 1923 Ejendommen Matr. Nr. 23h af Villads Villadsen, der havde ejet den 2 Aar. Arealet er 14 Tdr. Land og normal Besætning er 8 Køer plus Ungkreaturer, 12 Svin og 2 Heste. Ejds. 17.000 Kr. Jorden har Poulsen merglet. Caroline Fjeldgaard har i 34 Aar været Husbestyrerinde for Jens Poulsen.

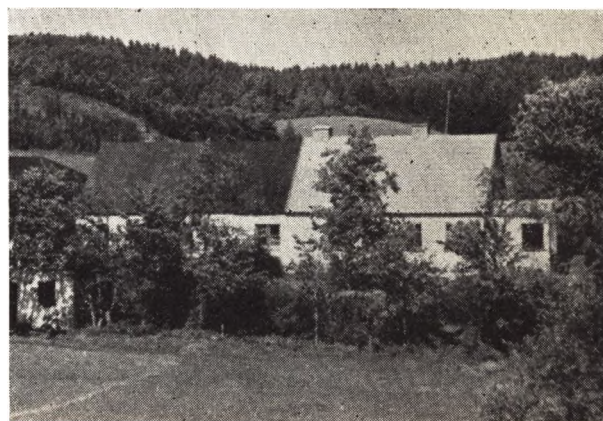

**POULSEN, JENS, Landmand, »Kattensdahl«,**  
Dronninglund,  
er født i Sognet 14. 1. 1895. Forældre: Peter Poulsen

og Hustru Dorthea f. Pedersen. Jens Poulsen er gift med Harda f. Nielsen i Skallerup 10. 2. 1911. Forældre: Richardt Nielsen og Hustru Gunhilda f. Madsen. I Ægteskabet er 2 Børn: Ida Bodil 14. 9. 1940 og Conny Rita 6. 1. 1943. Jens Poulsen købte i 1946 Ejendommen Matr. Nr. 75a af Holger Olsen, der havde ejet den en Del Aar og var født her. Arealet er 13 Tdr. Land og normal Besætning er 4 Køer plus Ungkreaturer, 3 Søer samt Svin og 2 Heste. Bygningerne er opført for ca. 40 Aar siden, men siden er Laden blevet tilbygget. Ejds. 16.000 Kr. Tidligere har Poulsen i 16 Aar haft Paviljonen i Storskoven i Forpagtning.

**POULSEN, THORVALD, Gaardejer, »Mellegaard«, Thorup, Dronninglund,**

er født samme Sted 7. 5. 1916. Forældre: Poul Poulsen og Hustru Dorthea f. Hansen. Thorvald Poulsen er gift med Dagmar f. Jakobsen i Voer 22. 12. 1916. Forældre: Chr. Jakobsen »Vesterskov« og Hustru Astrid. I Ægteskabet er 3 Børn: Grethe 4. 8. 1944, Else Marie 29. 5. 1953 og Bodil 18. 3. 1955. Thorvald Poulsen overtog i 1930 Gaarden Matr. Nr. 3a efter sin Far, der havde ejet den mange Aar, men da han købte den laa den vest for Vejen, men han flyttede Bygningerne ca. 100 m mere østpaa og nyopførte dem. Arealet er 80 Tdr. Land, hvoraf 11 Tdr. Land er Skov. Normal Besætning er 20 Køer plus Ungkreaturer, 7 Søer, 50 Svin, 2 Heste samt Traktor. Stuehuset er opført 1911, Udbygningerne er ældre, men blevet paalagt fast Tag. Ejds. 53.000 Kr.

**RASMUSSEN, ALFRED, Gaardejer, »Fugltveden«, Flauenskjold,**

er født i Bjørnholm 20. 5. 1914. Forældre: Rasmus Rasmussen og Hustru Jensine f. Jensen. Alfred Rasmussen er gift med Agnes f. Hansen i Fakse 31. 8. 1914. Forældre: Rasmus Hansen og Hustru Hansine. I Ægteskabet er 3 Børn: Tove 25. 5. 1939, Jørgen 17. 4. 1944 og Bente 14. 6. 1951. Alfred Rasmussen købte i 1939 Gaarden Matr. Nr. 50 af Simon Christensen, der havde ejet den 2 Aar. Arealet er 34 Tdr. Land og normal Besætning er 8 Køer plus Ungkreaturer, 7 Søer, 30 Svin og 2 Heste. Stuehuset er opført ca. 1880, Kostalden er ældre og det samme er Laden, men den blev i 1954-55 udvidet. Ejds. 14.000 Kr.



**RASMUSSEN, JAKOB, Landmand, Hedegaards Mark, Dronninglund,** er født samme Sted 5. 6. 1896. Forældre: Niels Chr. Albert Rasmussen og Hustru Kristine f. Sørensen. Ja-

kob Rasmussen er gift med Anna f. Olsen i Dronninglund 29. 5. 1908. Forældre: Jens Chr. Olsen og Hustru Karen Kristine f. Jensen. I Ægteskabet er 7 Børn: Jens Oliver Christensen 19. 2. 1927, Ingeborg Christensen 25. 12. 1928, Karen 21. 10. 1932, Erna 30. 11. 1933, Bent 31. 10. 1940, Verner 1. 4. 1942 og Niels 6. 10. 1947. Jakob Rasmussen overtog i 1930 Ejendommen Matr. Nr. 46sa m. fl. efter sin Mor, der havde drevet den siden sin Mands Død 1899. Ejendommen har i ca. 75 Aar været i Slægtens Eje. Arealet er 15 Tdr. Land, hvoraf de 5 Tdr. Land blev tilkøbt 1950. Normal Besætning er 3 Køer, 2 Kvier plus Opdræt, 5 Svin og 1 Hest. Bygningerne er opført 1870, men siden er dog Kostalden opført og der er lagt fast Tag paa Laden.



**RASMUSSEN, SVEND, Gaardejer, »Klemmen«, Bolle, Rørholt,**

er født samme Sted 11. 4. 1915. Forældre: Chr. Carl Rasmussen og Hustru Dorthea Katrine f. Hansen. Svend Rasmussen er gift med Jensine f. Overgaard Nielsen i Hellevad-Ørum 30. 12. 1926. Forældre: Simon Chr. Overgaard Nielsen og Hustru Anna f. Scioldan. I Ægteskabet er 4 Børn: Doris 11. 2. 1947, Jørgen Chr. 12. 5. 1950, Carsten og Mogens 24. 9. 1956. Svend Rasmussen overtog i 1946 Gaarden Matr. Nr. 39a efter sin Mor, der havde ejet den siden sin Mands Død 1936 og sammen med ham fra 1912. Rasmussens Far overtog Gaarden efter sin Far. Rasmussen har bestyret Gaarden siden 1936. Arealet er 27 Tdr. Land og normal Besætning er 8 Køer plus Ungkreaturer, 4 Søer, 10 Svin og 2 Heste. Stuehuset er opført 1884, men siden moderniseret og belagt med fast Tag, Østerhuset blev bygget ca. samtidig, Laden 1925 og Kostalden 1953. Ejds. ny 52.000 Kr. Rasmussens Far har tilkøbt 7 Tdr. Land af Jorden.

**SØRENSEN, SØREN CHR., Gaardejer, »Egelund«, Flauenskjold,**

er født i Dronninglund 27. 8. 1899. Forældre: Kresten Sørensen og Hustru Anna Marie f. Pedersen. Søren Chr. Sørensen er gift med Thilde f. Andersen Krogshede i Dronninglund 19. 1. 1908. Forældre: Anders Chr. Sørensen og Hustru Martine f. Andersen. I Ægteskabet er 3 Børn: Helmer Krogshede 23. 3. 1925, Jytte 19. 9. 1942 og Anna Meta 23. 11. 1945. Søren Chr. Sørensen købte i 1935 20 Tdr. Land Jord Matr. Nr. 53a som blev udstykket fra Fødegaarden »St. Bjørnlund« og Bygningerne blev opført samme Aar. Normal Besætning er 6 Køer, 5 Ungkreaturer, 12—16 Svin og 2 Heste. Maskin-, Tørve- og Hønseshus er opført 1956. Ejds. ca. 16.000 Kr.



**SCHIOLDANN, KJÆR, Forpagter, »Himmerig«,**  
Try, Dronninglund,  
er født i Sognet 7. 8. 1920. Forældre: Jens Schioldann og Hustru Ingrid Marie. Kjær Schioldann er gift med Inge f. Otzen de Place i Harte-Bramdrup 4. 11. 1926. Forældre: Arendt de Place og Hustru Mette f. Otzen. Kjær Schioldann overtog 1. 4. 1955 Gaarden i Forpagtning af sin Far, der købte den i 1945 af Chr. Larsen, der havde ejet den i mange Aar. Arealet er 46 Tdr. Land og normal Besætning er 7 Køer plus Ungkreaturer, 8 Søer, Smaagrise og Traktor. Stuehuset er opført 1953, Udbygningerne ombyggede siden 1945, da det hele laa delvis i Ruiner. Schioldann startede i 1949 Formbrændselsfabrik, som han har drevet siden med en Kapacitet paa 600—1000 Tons aarlig.

**SIGSGAARD, KRESTEN, Gaardejer, »Nygaard«,**  
Tolstrup, Hjallerup,  
er født i Dronninglund 6. 1. 1907. Forældre: Kristen Sigsgaard og Hustru Jensine Petrea f. i Skæve. Kresten Sigsgaard er gift med Krista f. Andersen i Dronninglund 8. 4. 1916. Forældre: Anthon Andersen og Hustru Anna f. Poulsen. I Ægteskabet er 1 Barn: Anna 22. 7. 1942. Kresten Sigsgaard købte 1. 11. 1944 Gaarden af Chr. Bach, der havde ejet den i 2 Aar. Arealet er 51 Tdr. Land og normal Besætning 14 Køer plus Ungkreaturer, 6 Søer, 30 Svin, 1 Hest og Traktor. Stuehuset er opført 1913, og de øvrige Bygninger omtrent samtidig, men er senere blevet udvidet.

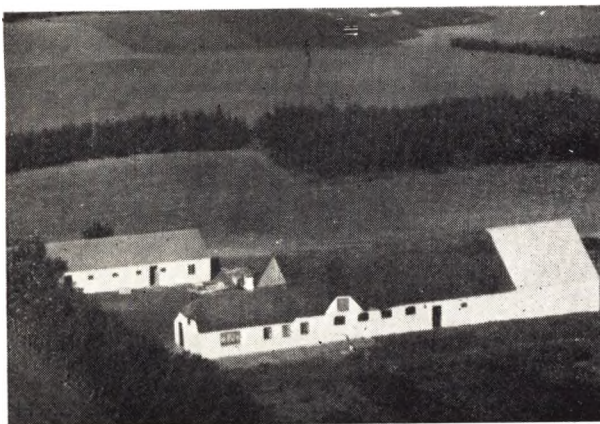

**SIMONSEN, CHR., Gaardejer, »Thorsholmhus«,**  
Hjallerup,  
er født i Dronninglund 2. 6. 1923. Bedsteforældre: MF

Jens Simonsen. MM Elise. Chr. Simonsen er gift med Inge f. Christensen i Dronninglund 23. 8. 1922. Forældre: Carl Christensen, »Granly«, og Hustru Johanne. I Ægteskabet er 4 Børn: Jørgen 9. 9. 1940, Svend Aage 15. 4. 1942, Karen Margrethe 28. 5. 1943 og Hans Aksel 13. 10. 1945. Chr. Simonsen købte i 1950 Ejendommen Matr. Nr. 57e af Niels Steen Larsen, der havde ejet den 2 Aar. Jens Jensen har boet her gennem mange Aar. Arealet er 21 Tdr. Land og normal Besætning 5 Køer plus Ungkreaturer, 20 Svin og 2 Heste. Stuehuset er ca. 100 Aar gammelt, men moderniseret af Simonsen, Stald og Lade ca. 50 Aar gamle, Høsehuset opført ca. 1947, og Brændselsrum og Svinehus samtidig. Ejds. 11.000 Kr.

**SIMONSEN, SØREN, Gaardejer, »Bøgensvang«,**  
Dronninglund,  
er født i Voer 23. 10. 1902. Forældre: Jens Simonsen og Hustru Johanne f. Larsen. Søren Simonsen er gift med Margrethe f. Christensen i Dronninglund 3. 6. 1906. Forældre: Anthon Christensen og Hustru Sørine. I Ægteskabet er 4 Børn: Gunnar, Arne, Ove og Lissy. Søren Simonsen købte i 1936 Gaarden Matr. Nr. 98d af Chr. Pedersen Bøgh, der havde ejet den ca. 30 Aar. Arealet er 17½ Td. Land og normal Besætning er 12 Køer, 18 Ungkreaturer, 30 Svin og 2 Heste. Lade og Østerhus er opført 1941, Stuehuset ca. 75 Aar gammelt, Stalden ca. 40 Aar gammel, men der er blevet lagt fast Tag paa overalt. Ejds. 35.500 Kr. Før Overtagelsen her ejede Simonsen en Ejendom i Klokkerholm med 17 Tdr. Land i 1 Aar.

**SIMONSEN, THORA, Enkefru,**  
Dronninggaards Mark, Rørholt,  
er født i Sognet 9. 11. 1896. Forældre: Niels Hansen og Hustru Ane Margrethe f. Christensen. Thora Simonsen var gift med Jens Peter Simonsen f. i Dronninglund 28. 12. 1894 og død 1950. Forældre: Jørgen Simonsen og Hustru Ane. I Ægteskabet er 1 Barn: Anna Ingrid 24. 9. 1931. Thora Simonsen har drevet Gaarden Matr. Nr. 31ar siden sin Mands Død 1950 og sammen med ham siden 1926 da de købte den af Chr. Hansen som opførte den 1923. Arealet er 12 Tdr. Ld. og normal Besætning er 6 Køer plus Ungkreaturer, 20 Svin og 2 Heste. Bygningerne er opførte 1923, men siden blevet udvidede og ombyggede. Marken er ogsaa blevet drænet. Simonsen har inst. El Lys og Kraft samt Vandværk.

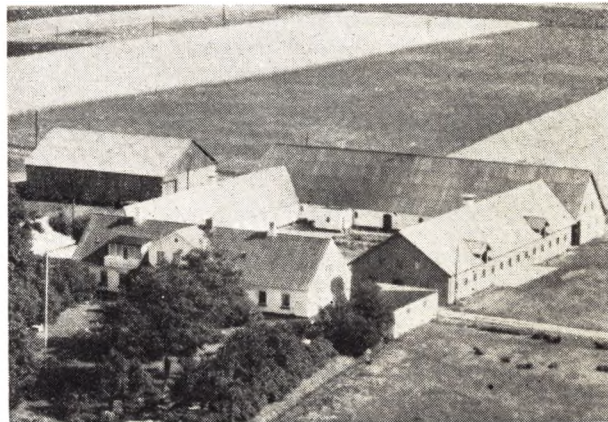

**SKAKSEN, FOLMER, Gaardejer,**  
»Thøgersminde«, Rørholt,  
er født samme Sted 18. 4. 1916. Forældre: Højer Skaksen og Hustru Karen f. Yde. Folmer Skaksen er gift



med Elise f. Møller Jensen i Dronninglund 11. 6. 1916. Forældre: Jens Jensen og Hustru Karen f. Møller. I Ægteskabet er 2 Børn: Sinne 12. 9. 1945 og Højer 19. 5. 1948. Folmer Skaksen overtog i 1948 Gaarden Matr. Nr. 7a efter sin Mor, der havde drevet den siden sin Mands Død 1930 og sammen med ham siden ca. 1896. Arealet er 90 Tdr. Land og normal Besætning er 25 Køer plus lign. Ungkreaturer, 5 Søer, 50 Svin, 2 Heste og Traktor. Stuehuset er opført 1886, men siden moderniseret, Svinestald og Lade opført 1881, men Kostalden ombygget 1951, Maskinhus og Staklade bygget 1916. Ejdsks. 87.000 Kr., ny 130.000 Kr.

**SKAKSEN, HELGA, Fru Gaardejerske,**  
»Asbækbro«, Dronninglund,  
er født i Paabe 4. 1. 1897. Forældre: Mikkel Tulesen og Hustru Anne Kirstine f. Pedersen. Helga Skaksen var gift med Niels Jakob Skaksen f. i Dronninglund 22. 7. 1901 og død 1947. Forældre: Højer Skaksen og Hustru Karen Sofie f. Lund. I Ægteskabet er 1 Barn: Erik 22. 2. 1928. Helga Skaksen har drevet Gaarden siden sin Mands Død og sammen med ham siden 21. 2. 1939. Arealet er 32 Tdr. Land og normal Besætning 10—12 Køer plus lign. Ungkreaturer, 2 Søer, ca. 25 Svin og 2 Heste. Stuehuset er opført 1937, mens Udbygningerne er ældre, men siden paalagt fast Tag. Skaksen havde før han overtog Gaarden her Forpagtningen af Skovridergaarden ved Rosenholm.

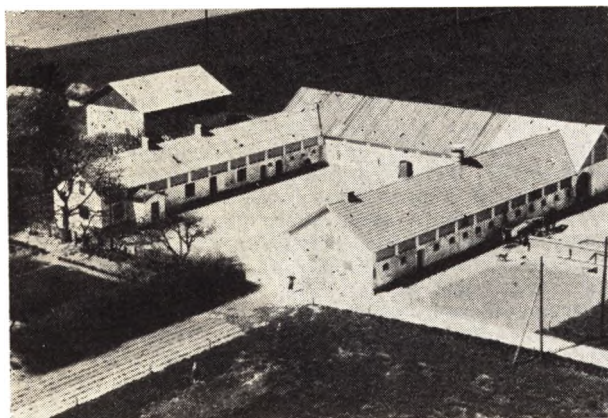

**STAAL, MORTEN, Gaardejer, »Mølgaard«,**  
Gl. Kirk, Dronninglund,

er født samme Sted 12. 5. 1899. Forældre: Niels Peter Staal og Hustru Anna Marie f. Mortensen. Bedsteforældre: FF Carl Peter Staal, »Damgaard«, MF Gdr. Morten Sørensen. MM Kirsten. Morten Staal er gift med Jørgine f. Sørensen i Hellevad 20. 5. 1907. Forældre: Søren P. Sørensen og Hustru Boline Kristine f. Nielsen. I Ægteskabet er 4 Børn: Anna Marie 7. 7. 1931, Oda Kristine 23. 1. 1933, Jørgen 11. 7. 1946 og Grethe Andrea 6. 10. 1947. Morten Staal købte i 1947 Gaarden Matr. Nr. 33a af Marius Sørensen, der havde ejet den ca. 12—13 Aar. Gaarden har tidligere tilhørt Staals Far, men denne solgte den i 1912 med et Areal paa 93 Tdr. Land til et Konsortium som udstykkede Jord herfra og solgte Hovedparcellen med et Areal paa 45 Tdr. Land til Staals Søster. Siden er der yderligere udstykket, saa Arealet i Dag er 35 Tdr. Land. Normal Besætning er 14 Køer, 16 Ungkreaturer, 4 Heste og der leveres ca. 70 Svin aarligt. Bygningerne er opført ca. 1919 efter Brand paa nær Maskinhuset som blev bygget 1948. Ejdsks. 36.000 Kr. Morten Staal har tidligere ejet »Sognefogedgaarden« ved Hjallerup i 13

Aar og tidligere igen en Ejendom »Hjørnelund« med ca. 11 Tdr. Land i Hjallerup, men solgte denne til sin Far 1912. Bygningerne laa tidligere i Nærheden af Peter Olsens Ejendom, men blev flyttet hertil da Staals Far købte. Hvor Bygningerne nu er laa tidligere en Gravhøj som blev gravet ud og hvori der fandtes et Ildsted med Aske og forkullede Sten. Denne laa hvor nu Østerhuset er. Gaardens Jord er samlet fra flere forskellige Arealer, da Staals Far i sin Tid købte sin Svigerfars Ejendoms og lagde den til. Staals Far stammer fra Damsgaard ved Dronninglund. Staals Bedstefar havde en Tid Ø. Hurup Kro, men købte saa Damsgaard, der tidligere var Fæstegaard under »Hovedgaarden«. Dengang blev der ført Proces med Kammerherren, der ville stemme op for Vandet, men denne Proces som varede i 4 Aar blev vundet af Staals Bedstefar.

**STEEN, CARL, Gaardejer, »Knudsgaard«,**  
Dronninglund,  
er født i Sognet 16. 4. 1900. Forældre: Carl Steen og Hustru Kristine f. Hansen i »Ørsøgaard«. Carl Steen er gift med Anna Othilie f. Dahl Jensen i Dronninglund 13. 7. 1903. Forældre: Ole Chr. Dahl Jensen og Hustru Laura. I Ægteskabet er 5 Børn: Erik 24. 11. 1925, Jens 12. 12. 1927, Asta 21. 12. 1933, Anna 5. 3. 1935 og Børge 3. 7. 1946. Carl Steen købte i 1945 Gaarden Matr. Nr. 65a af Chr. Jensen, der havde ejet den i mange Aar og var født her. Arealet er 25 Tdr. Land og normal Besætning er 9 Køer plus Ungkreaturer, 4 Søer, 12 Svin og 2 Heste. Bygningerne er opført ca. 1890, men siden restaurerede og belagt med fast Tag. Ejdsks. 27.000 Kr. Tidligere har Steen i 13 Aar ejet en Ejendom paa Dronninggaards Mark paa 12 Tdr. Land, denne ejes nu af Aksel Kjær.

**STEEN, JENS, Gaardejer, »Bakkely«,**  
Dronninglund,

er født samme Sted 22. 11. 1913. Forældre: Carl Chr. August Steen og Hustru Kirstine f. Hansen. Jens Steen er gift med Signe f. Christensen i Asaa-Melholt 25. 10. 1918. Forældre: Martin P. Christensen og Hustru Kristine f. Mortensen. I Ægteskabet er 1 Barn: Linegaard 5. 10. 1943. Jens Steen overtog i 1938 Ejendommen Matr. Nr. 71a m. fl. efter sin Mor, der havde drevet den sammen med sin Mand siden 1910. Arealet er 17 Tdr. Land, hvoraf der er tilkøbt af 2 Gange i 1939 og 1946 ialt 8 Tdr. Land. Normal Besætning er 8 Køer plus Ungkreaturer, 16 Svin samt Traktor. Stuehuset er ca. 60 Aar gammelt, men siden restaureret og paalagt fast Tag, Kostalden opført 1928, Laden 1946 og Vesterhuset 1950. Ejdsks. 14.000 Kr.

**SUDERGAARD, EJNAR, Gaardejer,**  
Hjallerup,

er født i Ørum 23. 4. 1904. Forældre: Niels Iver Sudergaard og Hustru Maren Kristine f. Svendsen. Ejnar Sudergaard er gift med Johanne f. Jensen i Dronninglund 27. 5. 1907. Forældre: Frederik P. Jensen og Hustru Anna Margrethe f. Jensen. I Ægteskabet er 4 Børn: Niels Reinhardt 4. 1. 1927, Arne 19. 3. 1938, Anna Lise 4. 10. 1940, Egon 14. 1. 1944. Ejnar Sudergaard overtog i 1947 Ejendommen Matr. Nr. 11 k efter sin Far, der havde ejet den siden 1913. Arealet er 10 Tdr. Land og normal Besætning 4 Køer plus Ungkreaturer, 3 Søer, 6 Svin og 1 Hest. Bygningerne er opført 1913—14 paa nær Kostalden, som blev bygget 1953. Ejdsks. 18.500 Kr. Sudergaard har drevet ejendommen for sine Forældre over 25 Aar.



SVENDSEN, CHR., Gaardejer, Bredholtskov,  
Dronninglund,

er født samme Sted 18. 12. 1890. Forældre: Jens Chr. Svendsen og Hustru Marie f. Pedersen. Chr. Svendsen er gift med Martine f. Pedersen i Dorf 24. 8. 1893. Forældre: Anders P. Pedersen og Hustru Mine. I Ægteskabet er 3 Børn: Jens 6. 1. 1922, Anna 25. 12. 1923 og Elise 6. 5. 1926. Chr. Svendsen overtog i 1920 Ejendommen Matr. Nr. 106 b efter sin Far, der havde ejet den siden 1889. Arealet er 15½ Td. Land og normal Besætning 6 Køer plus Ung kreaturer, 2 Søer, 6—10 Svin og 2 Heste. Bygningerne er opført 1892 paa nær Stuehuset, som blev bygget 1896, og Høsehuset, som er opført siden. Ejds. 18.000 Kr.

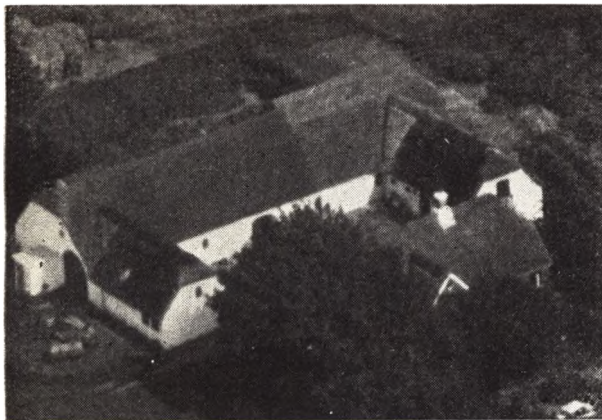

SVENNINGSEN, INGVAR, Gaardejer,  
»Ringsted«, Dronninglund,

er født samme Sted 8. 12. 1903. Forældre: Chr. Svenning og Hustru Kristine f. Nielsen. Ingvar Svanningen er gift med Henriette f. Jensen i Dronninglund 11. 1. 1903. Forældre: Højer Jensen og Hustru Gine f. Rasmussen. I Ægteskabet er 3 Børn: Karen 14. 2. 1928, Chr. 9. 4. 1930, Jens Elmer 19. 4. 1937. Ingvar Svanningen købte i 1949 Fødehjemmet af sin Far, der havde ejet det ca. 25 Aar og overtaget det efter sin Svigerfar. Tidligere har Chr. Mortensen (Ringsted) ejet Gaarden, og herfra stammer Gaardens Navn. Matr. Nr. 30 a har et Areal paa 17 Tdr. Land, og normal Besætning er 6 Køer plus Ung kreaturer, 2 Søer, 10 Svin og 2 Heste. Stuehuset er over 100 Aar gammelt, men belagt med fast Tag 1952, Stalden ombygget 1956, men oprindeligt opført 1912, Laden 1913 og Vesterhuset

er ca. 120 Aar gammelt. Ejds. 18.000 Kr. Tidligere har Svenningsen ejet en Ejendom paa 14 Tdr. Land i Bolleskov i 23 Aar, denne ejes nu af Albert Madsen.

SØRENSEN, BØRGE, Gaardejer, »Højbo«,  
Hjallerup,

er født samme Sted 16. 10. 1918. Forældre: Laurits Sørensen og Hustru Kristine f. Pedersen. Børge Sørensen overtog 1. 2. 1956 Ejendommen efter sin Far, der havde den i 39 Aar. Arealet er 22 Tdr. Land og normal Besætning 6 Køer plus Ung kreaturer, 3 Søer, Smaagrise og 2 Heste. Stuehuset er ca. 50 Aar gammelt, Udbygningerne udvidet flere Gange, mens Svinestalden er bygget 1954. Da Sørensens Far overtog ejendommen, var der kun et Areal paa 7½ Td. Land, men han har tilkøbt Resten af 2 Gange. Han drev tillige Vognmandsforretning i mange Aar og kørte til Aalborg med alle mulige Varer, men det holdt han op med for faa Aar siden.

SØRENSEN, CARL, Landmand, Hjelmkær,  
Rørholt,

er født i Dronninglund 24. 10. 1888. Forældre: Jens Sørensen og Hustru Marie f. Hansen. Carl Sørensen er gift med Karoline f. Jensen i Nr. Kongerslev 14. 6. 1891. Forældre: Jens P. Jensen og Hustru Andersine f. Andersen. I Ægteskabet er 4 Børn: Jens Peter, Henning, Rosa og Gunnar. Carl Sørensen købte i 1946 ejendommen Matr. Nr. 19 c m. fl. af Holger Bendtsen, der havde ejet den ca. 2 Aar. Arealet er 7 Tdr. Land og normal Besætning 4 Køer plus Opdræt, 6 Svin og 1 Hest. Bygningerne er opført ca. 1931 efter Brand. Tidligere har Sørensen i 31 Aar ejet en Ejendom paa Gettrup Mark, denne ejes nu af Holger Bendtsen.



SØRENSEN, CECILIE, Enkefru, Gaardejerske,  
»Hjørnelund«, Hjallerup,

er født i Hellevad-Ørum 21. 3. 1908. Forældre: Edels Pape og Hustru Karen Marie f. Larsen. Cecilie Sørensen var gift med Valdemar Sørensen f. i Hellevad-Ørum 16. 12. 1913 og død 1950. Forældre: S. P. Sørensen og Hustru Kristine. I Ægteskabet er 5 Børn: Hans Chr. 17. 7. 1934, Niels Jørgen 23. 5. 1936, Aase Marie 13. 4. 1939, Søren Peter 5. 4. 1942, Carl Georg 12. 9. 1949. Cecilie Sørensen har drevet Ejendommen Matr. Nr. 17 I m. fl. siden sin Mands Død og sammen med ham 16 Aar. Arealet er 22 Tdr. Land, og normal Besætning er 7 Køer plus Ung kreaturer, 5 Søer, 8 Svin og 2 Heste. Stuehuset er opført for ca. 45 Aar siden og Udbygningerne ca. samtidig.

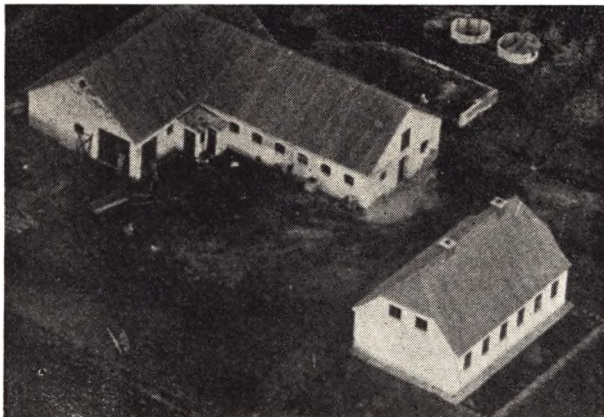

**SØRENSEN, CHR., Landmand, Boller Enge, Rørholt,**

er født i Skæve 15. 10. 1910. Forældre: Otto Sørensen og Hustru Jensine f. Christensen. Chr. Sørensen er gift med Elly f. Jørgensen i Ulsted 12. 5. 1923. Forældre: Jens A. Jørgensen og Hustru Laurine f. Jensen. I Ægteskabet er 5 Børn: Jonna 19. 11. 1944, Otto 10. 9. 1948, Verner 4. 8. 1951, Svend Aage 6. 3. 1953, Gunnar 4. 1. 1956. Chr. Sørensen købte i 1942 Ejendommen Matr. Nr. 28 g af Holger Pedersen, der havde ejet den ca. 2 Aar og overtaget den efter Johs. Larsen, som opførte den 1936. Arealet er 16 Tdr. Land, og normal Besætning er 9 Køer, 7 Ungkreaturer, 3 Søer, 10 Svin og 2 Heste. Bygningerne er opført ca. 1936. Ejds. 23.000 Kr.

**SØRENSEN, ERHARDT, Gaardejer, »Højberg« Try, Dronninglund,**

er født i Sognet 13. 1. 1926. Forældre: Anders Sørensen og Hustru Mariane f. Christensen. Erhardt Sørensen er gift med Johanne f. Thomsen i Dronninglund 21. 12. 1933. Forældre: Jens Thomsen og Hustru Marie f. Mikkelson. I Ægteskabet er 3 Børn: Conny, Dorthe og Jytte. Erhardt Sørensen købte i 1955 Gaarden Matr. Nr. 57 e m. fl. af Chr. Simonsen, der havde ejet den i 25 Aar. Arealet er 25 Tdr. Land og normal Besætning 8 Køer plus Opdræt, 3 Søer, Svin og 2 Heste. Stuehuset er opført ca. 1900, dog er Udbygningerne en Del yngre.



**SØRENSEN, HANS, Landmand, Rosenby, Dronninglund,**  
er født i Asaa-Meltholt 15. 1. 1897. Forældre: Jens Sø-

rensen og Hustru Kristine f. Andersdatter i Agersted. Hans Sørensen er gift med Johanne f. Sørensen i Hals 4. 7. 1899. Forældre: Jakob Sørensen og Hustru Nielsine. I Ægteskabet er 3 Børn: Kristine 9. 2. 1927, Jens Jakob 8. 9. 1928, Anna 5. 2. 1940. Hans Sørensen købte i 1926 Ejendommen Matr. Nr. 27, og den var da lige opbygget efter Brand. Arealet er 14 Tdr. Land, og normal Besætning er 6 Køer plus Ungkreaturer, ca. 30 Svin fedes aarlig, og der holdes 2 Heste. Laden er blevet tilbygget med Hestestald i 1946. Ejds. 15.000 Kroner.

**SØRENSEN, HARRY, Landmand, »Frederiksminde«, Hjallerup,**

er født i Dronninglund 30. 9. 1920. Forældre: Julius Sørensen og Hustru Maren Marie f. Nielsen Harry Sørensen købte 1. 3. 1956 Ejendommen Matr. Nr. 12 g af Knud Knudsen, der havde ejet den i 3 Aar.. Arealet er 14 Tdr. Land, og normal Besætning er 6 Køer plus Ungkreaturer, 8 Søer, Smaagrise og 1 Hest. Stuehuset er opført 1925, men siden restaureret, ny Lade i 1956 og Stalden er flere Gange blevet omforandret.

**SØRENSEN, JAKOB CHR., Landmand, Try Hede, Dronninglund,**

er født i Hjallerup 31. 3. 1914. Forældre: Laurits Sørensen, »Højbo«, og Hustru Kristine Marie f. Pedersen. Jakob Chr. Sørensen er gift med Asta Doris f. Sørensen i Hanestad, Norge, 1. 1. 1915. Forældre: Søren M. Sørensen, Storskoven, Norge, og Hustru Sigrid Louise f. Berg. I Ægteskabet er 1 Barn: Søren Laurits 10. 5. 1943. Jakob Chr. Sørensen købte i 1940 Ejendommen Matr. Nr. 57 k m. fl. af Jens Nielsen, der havde ejet den ca. 7 Aar. Arealet er 24 Tdr. Land, hvoraf de 17 Tdr. Land er tilkøbt siden af flere Gange. Normal Besætning er 5 Køer plus Ungkreaturer, 3 Søer, 10 Svin og 1 Hest. Stuehuset er over 100 Aar gammelt, Kostalden er blevet udvidet, og Sørensen har bygget Hønseshus samt Brændselsrum og lagt nyt Tag paa Stuehuset. Ejds. ca. 15.000 Kr.

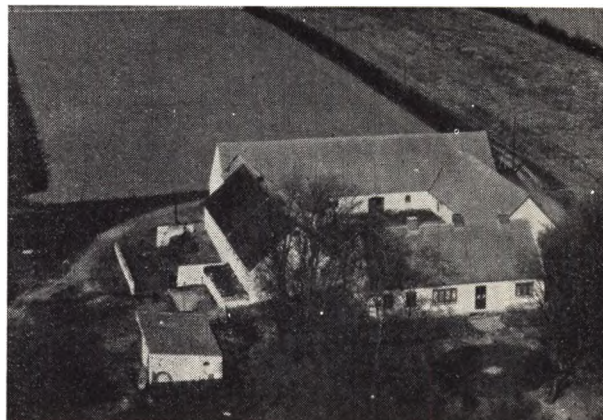

**SØRENSEN, LARS MØLLER, Gaardejer, »St. Blejsbjerg«, Hjallerup,**

er født i Rakkeby 28. 2. 1908. Forældre: Søren Sørensen og Hustru Marie f. Møller. Lars Møller Sørensen er gift med Eva f. Larsen i Taarslev 9. 2. 1916. Forældre: Peter Larsen og Hustru Julie. I Ægteskabet er 1 Barn: Birgit 25. 3. 1951. Lars M. Sørensen købte i 1949 Gaarden Matr. Nr. 3 b af Chr. Jensens Arvinger, og Jensen havde ejet den i ca. 21 Aar. Arealet er 53 Tdr. Land, og normal Besætning er 12 Køer, 16 Ungkreaturer, 4 Søer, 30 Svin og 2 Heste. Bygningerne er

opført for ca. 50 Aar siden, men Sørensen har lagt nyt Tag paa Kostalden. Ejds. 33.000 Kr. Sørensen har tidligere ejet en Gaard i Hørmested paa 104 Tdr. Land i 2 Aar, i et Aar »Sønderkær« i Tolne med 40 Tdr. Land samt en anden Ejendom »Uslev« i Mygdal med 92 Tdr. Land.



**SØRENSEN, NICOLAI, Gaardejer,**  
»Vestergaard«, Agersted,

er født i Voer 2. 10. 1879. Forældre: Chr. Pedersen og Hustru Hanne. Nicolai Sørensen er gift med Kristine Marie f. Jensen i Dronninglund 28. 4. 1879 og død 12. 5. 1950. Forældre: Martinus Jensen og Hustru Maren Sine. I Ægteskabet er 2 Børn: Maren Sine 18. 10. 1902, Magda Johanne 26. 4. 1906. Nicolai Sørensen købte 1. 4. 1904 Gaarden Matr. Nr. 29 b af Peter Sildebak, der kun havde ejet den kort Tid og overtaget den efter sin Svigerfar. Arealet var i 1904 18 Tdr. Land, men i 1924 tilkøbte Sørensen en Ejendom paa 20 Tdr. Land. Siden er der frasolgt en Mose, saa Arealet i Dag er 30 Tdr. Land. Normal Besætning er 10—11 Køer, 15—20 Ungkreaturer, 4 Søer, ca. 12 Svin og 2 Heste. Stuehuset er opført 1928, Østerhuset 1913, Laden 1913 og 1928.

**SØRENSEN, SØREN, Landmand, Solholt Mark,**  
Dronninglund,

er født i Sognet 9. 10. 1907. Forældre: Morten Sørensen og Hustru Mine f. Sørensen. Søren Sørensen er gift med Maren Johanne f. Nielsen i Dronninglund 6. 4. 1907. Forældre: Johan Nielsen og Hustru Marie f. Andersen. I Ægteskabet er 3 Børn: Anna Lise 2. 1. 1929, Knud Erik 14. 5. 1930, Kaj Johan 1. 12. 1936. Søren Sørensen købte i 1933 Ejendommen Matr. Nr. 5 s af Peter Pedersen, der havde ejet den i 7 Aar og opført den. Arealet er 11 Tdr. Land, og normal Besætning er 5 Køer plus Ungkreaturer, 12 Svin og 2 Heste. Siden Bygningernes Opførelse er der bygget Hønsesus. — Ejds. 16.000 Kr.

**SØRENSEN, SØREN, Gaardejer, »Bjørnelund«,**  
Hjallerup,

er født i Kollerup 4. 7. 1888. Forældre: Jens Chr. Sørensen og Hustru Sofhie f. Bach. Søren Sørensen er gift med Jakobine f. Nielsen i Kollerup 6. 2. 1886 og død 1950. Forældre: Lars M. Nielsen og Hustru Juliana. Søren Sørensen købte i 1915 Gaarden Matr. Nr. 27 a af M. Larsen, der kun ejede den 1 Maaned og overtog den efter Thomas Andersen, der havde ejet den i mange Aar og var født her. Arealet er 19½ Td. Land og normal Besætning 10 Køer plus Ungkreaturer, 40

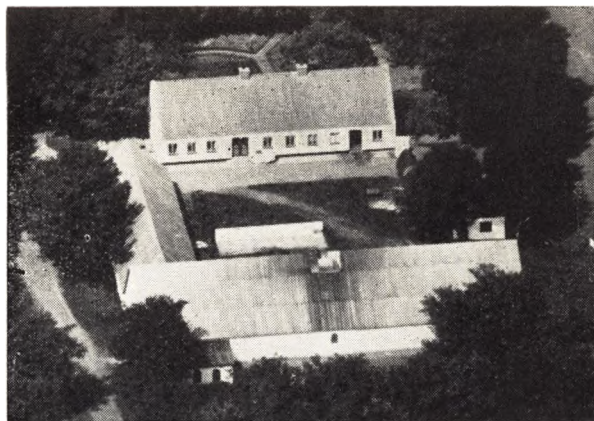

Svin og 3 Heste. Stuehuset er ca. 75 Aar gammelt, Laden er opført 1888 og Stalden ca. samtidig. Sørensen har lagt fast Tag paa alle Bygninger. Ejds. 26.500 Kr.

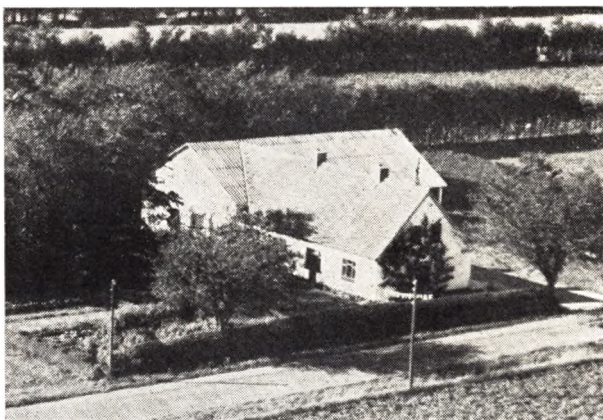

**SØRENSEN, SØREN BRINKMANN, Landmand,**  
Stagsted, Hjallerup,

er født i Dronninglund 5. 8. 1917. Forældre: Julius B. Sørensen og Hustru Maren Marie f. Nielsen. Søren B. Sørensen er gift med Grethe f. Ravnholt Jensen i Dronninglund 18. 3. 1931. Forældre: Chr. Frederik Jensen og Hustru Anna Johanne f. Jensen. I Ægteskabet er 1 Barn: Elin 29. 3. 1956. Søren B. Sørensen overtog 1. 4. 1955 Ejendommen Matr. Nr. 54 g m. fl. efter sin Far, der havde ejet den siden 1920 og da opført den paa en Parcel udstykket fra »Ladefogedgaarden«. Arealet er 16 Tdr. Land, og normal Besætning er 6 Køer plus Ungkreaturer, 15 Svin og 2 Heste. Siden 1920 er der bygget Vognport, Hønsesus m. m. Ejds. 18.000 Kr.

**SØRENSEN, SØREN CHR., Landmand,**  
Ravnholt Mark, Agersted,

er født samme Sted 2. 5. 1902. Forældre: Søren Chr. Sørensen og Hustru Nielsine f. Skov. Søren Chr. Sørensen er gift med Marie f. Michelsen i Aarhus 1. 1. 1901. Forældre: Edmon Michelsen og Hustru Kristine f. Svenningsen. I Ægteskabet er 9 Børn: Anthon, Kristine, Nielsine, Margrethe, Lise, Else, Edmon, Valborg og Elly. Søren Chr. Sørensen købte i 1926 Ejendommen Matr. Nr. 2 h af Jakob Jakobsen, der havde ejet den 2 Aar og overtaget den efter Sørensens Forældre, som havde ejet den siden 1898. Arealet er 8 Tdr. Land

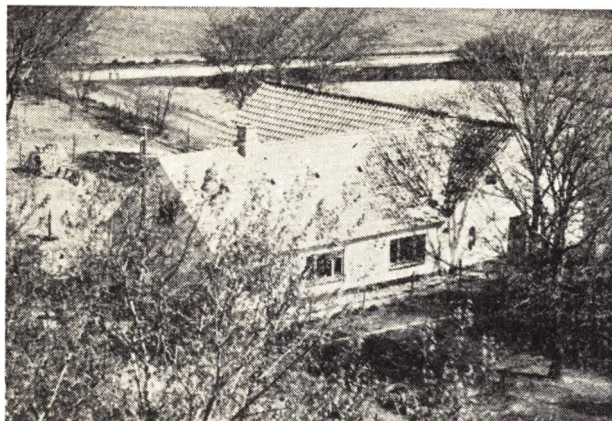

plus 4 Tdr. Land, som er tilkøbt 1956. Normal Besætning er 4 Køer plus Opdræt, og der fedes ca. 12 Svin aarlig. Ejds. 10.000 Kr. ny 15.000 Kr.

**SØRENSEN, SØREN JENSEN, Gaardejer,**

»Boelt« Stagsted, Hjallerup,

er født i Sindal 2. 7. 1894. Forældre: Jens Sørensen og Hustru Inger Marie f. Vejby. Søren J. Sørensen er gift med Anna f. Sørensen i Dronninglund 25. 12. 1901. Forældre: Peder Sørensen og Hustru Mette Johanne f. Olsen. I Ægteskabet er 5 Børn: Inga Johanne 29. 7. 1925, Per Boelt 26. 3. 1928, Rigmor Boelt 30. 6. 1932, Jens 6. 3. 1934 og Ellen Boelt 7. 5. 1938. Søren J. Sørensen overtog i 1924 Gaarden Matr. Nr. 51 a efter sine Svigerforældre, der havde ejet den siden 1898. Arealet er 56,7 ha, og normal Besætning er 24 Køer plus Opdræt, 80 Svin, 3 Heste samt Traktor. Stuehuset er opført ca. 1890, Laden 1904, Stalden 1911 og Østerhuset 1927. Ejds. 68.000 Kr. ny 105.000 Kr. Siden Overtagelsen har Sørensen tilkøbt 10 Tdr. Land.

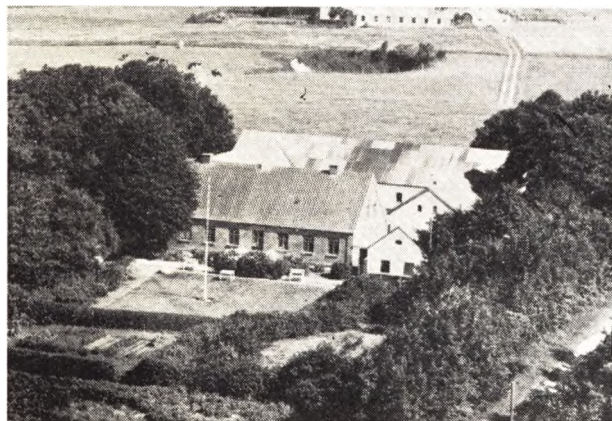

**SØRENSEN, VALDEMAR, Gaardejer, »Buur«,**  
Dronninglund,

er født i Hørby 18. 7. 1896. Forældre: Lars Peter Sørensen og Hustru Marie f. Jensen. Valdemar Sørensen er gift med Dagmar f. Nielsen i Taarslev 18. 12. 1896: Forældre: Jakob Nielsen, »Grydbæk«, og Hustru Marie f. Andersen. I Ægteskabet er 2 Børn: Svend Aage 4. 11. 1927, Knud Henry 16. 9. 1932. Valdemar Sørensen købte i 1922 Gaarden Matr. Nr. 94 a af Mejerist Borup, der kun havde ejet den kort Tid. Arealet er 25 Tdr. Land og normal Besætning 10 Køer og lign. Ungkreaturer, 3 Søer, 30 Svin og 2 Heste.

Stuehuset er opført 1892, Østerhuset 1943, Laden 1947, Kostalden 1945, Maskinhuset 1940 og Høsehuse 1951. Ejds. 27.300 Kr.

**THOMSEN, ANDERS CHR., Landmand,**

»Kildalshus«, Try, Dronninglund,

er født i Try 7. 4. 1895. Forældre: Chr. Thomsen og Hustru Karoline f. Nielsen. Anders Chr. Thomsen er gift med Marie f. Thomsen i Dronninglund 14. 10. 1897. Forældre: Niels Thomsen og Hustru Karen f. Nielsen. I Ægteskabet er 4 Børn: Karen 10. 9. 1919, Hilda 9. 9. 1920, Annalise 18. 2. 1923, Krista 16. 4. 1931. Anders Chr. Thomsen købte i 1919 Ejendommen Matr. Nr. 56 r af Ole Pedersen, der kun havde ejet den kort Tid og overtaget den efter Andrup Gregersen. Arealet er 4 Tdr. Land og normal Besætning 2 Køer plus Opdræt og 12 Svin. Stuehuset er ca. 100 Aar gammelt, men siden belagt med fast Tag, mens Udbygningerne er opført for ca. 45 Aar siden. Ved Overtagelsen var der 12 Tdr. Land, men i 1953 solgte Thomsen 8 Tdr. Land til sin Datter og Svigersøn, denne Jord laa temmelig langt fra Ejendommen. Ejds. 10.000 Kr.

**THOMSEN, CHR., Forpagter, »St. Bøgsted« Dorf,**

Flauenskjold,

er født i Dronninglund 3. 8. 1932. Forældre: Chr. Thomsen og Hustru Albine Marie f. Jensen. Chr. Thomsen er gift med Jytte f. Bastkjær Hansen i Brobyværk 31. 3. 1938. Forældre: Kaj Bastkjær Hansen og Hustru Astrid Marie f. Larsen. I Ægteskabet er 1 Barn: Peter 18. 2. 1956. Chr. Thomsen overtog i 1956 Gaarden i Forpagtning af Ejeren Kaj Sørensen. Arealet er 30 Tdr. Land og normal Besætning 8 Køer plus Ungkreaturer, 10—12 Søer samt Smaagrise, 1 Hest og Traktor. Bygningerne er opført ca. 1900.

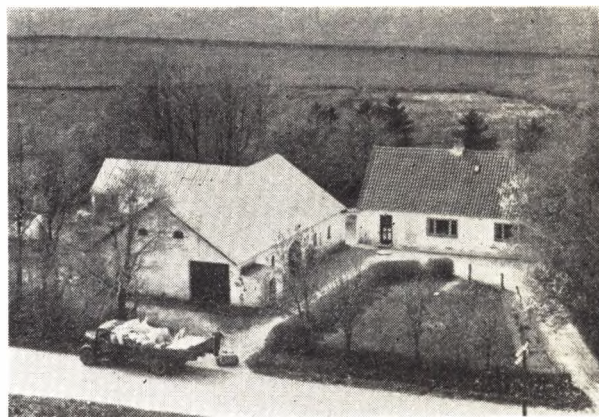

**THOMSEN, HARALD, Gaardejer, »Kærholt«,**  
Hjallerup,

er født i Frejlev 26. 3. 1913. Forældre: Carl Thomsen og Hustru Kristine f. Jensen. Harald Thomsen er gift med Elna f. Andreasen i Vrejlev 6. 9. 1914. Forældre: Mads P. Andreasen og Hustru Marie f. Johansen. I Ægteskabet er 3 Børn: Carl Peter 8. 5. 1942, Svend Erik 22. 2. 1946, Kaj Egon 23. 8. 1949. Harald Thomsen købte i 1938 Gaarden Matr. Nr. 30 e m. fl. af Thomas Simonsen, der havde ejet den 3 Aar. Chr. Poulsen har boet her gennem en Aarrække. Arealet er 17 Tdr. Land og normal Besætning 6 Køer plus lign. Antal Ungkreaturer, 3 Søer, 20 Svin og 2 Heste. Stuehuset er ca. 65 Aar gammelt, men siden blevet moderniseret. Stald og Lade opført for ca. 30 Aar siden. Ved Overtagelsen i 1938 var Arealet kun 12 Tdr. Land, mens

Resten er tilkøbt ca. 1941. Jorden er blevet drænet. Thomsen har i flere Aar været Formand for Husmandsforeningen for Hjallerup og Omegn og kan 13. 7. 1957 holde 50 Aars Jubilæum.

**THOMSEN, JENS, Gaardejer, Dorf,  
Flaunenskjold,**

er født i Dronninglund 13. 11. 1927. Forældre: P. C. Thomsen og Hustru Katrine f. Frederiksen. Jens Thomsen er gift med Ketty f. Andersen i Dronninglund 12. 1. 1932. Forældre: Peter Andersen og Hustru Thomine f. Simonsen. I Ægteskabet er 1 Barn: Leo 24. 7. 1955. Jens Thomsen købte i 1954 Jorden Matr. Nr. 22 i som blev udstykket fra »Trentved« og opførte Bygningerne samme Aar. Arealet er 18 Tdr. Land og normal Besætning 6 Køer plus Ungkreaturer, 3 Søer, 30 Svin og 1 Hest. Ejds. 25.000 Kr. ny 38.000 Kr.

**THOMSEN, JOHS., Bestyrer, »Lille Skoven«,  
Dronninglund,**

er født samme Sted 15. 8. 1927. Forældre: Chr. Thomsen og Hustru Albine Marie f. Jensen. Johs. Thomsen har bestyret Gaarden siden sin Fars Død 1954. Arealet er 32 Tdr. Land, og normal Besætning er 10 Køer plus Ungkreaturer, 4 Søer, 10 Svin og 2 Heste. Stuehuset er opført 1911 og Udbygningerne 1956 efter Lynbrand. Thomsens Far har ejet Gaarden siden 1906, da han overtog den efter sin Svigerfar, men den har gennem ca. 200 Aar været i Slægtens Eje. Arealet var tidligere større, da der i 1956 blev udstykket 19 Tdr. Land til en Statsejendom.

**THOMSEN, MARIUS, Landmand, »Hedely«,  
Hjallerup,**

er født i Dronninglund 27. 1. 1911. Forældre: Chr. Thomsen og Hustru Albine f. Jensen. Marius Thomsen er gift med Erna f. Jakobsen i Skæve 11. 7. 1915. Forældre: Niels Jakobsen og Hustru Martine f. Jensen. I Ægteskabet er 8 Børn: Ruth 30. 4. 1935, Niels 10. 4. 1936, Poul 28. 5. 1938, Gunnar 23. 2. 1942, Lis 11. 3. 1946, Grethe 25. 6. 1947, Mette 23. 5. 1950, Jytte 28. 3. 1956. Marius Thomsen købte 20. 11. 1934 Ejendommen Matr. Nr. 20 k af Chr. Rasmussen, der havde ejet den i 2 Aar. Arealet er 18. Tdr. Land og normal Besætning 5 Køer plus Ungkreaturer, 2 Søer, 10 Svin, 10 Smaagrise og 1 jydsk Hest. Stuehuset er ca. 50 Aar gammelt, men siden belagt med fast Tag. Laden ogsaa ca. 50 Aar gammel, mens Kostalden er opført 1954. Ejds. 20.000 Kr. Ved Overtagelsen var Arealet kun 13 Tdr. Land, mens Resten er tilkøbt 1948 som Eng, der nu er opdyrket. Der graves ogsaa lidt Tørv.

**THOMSEN, MARTIN, Landmand, Bredholt Skov,  
Dronninglund,**

er født i Taarslev 4. 3. 1894. Forældre: Jens Thomsen og Hustru Cecilie Kristine f. Christiansen. Martin Thomsen er gift med Anna Marie f. Nielsen i Albæk 18. 11. 1895. Forældre: Jens Nielsen og Hustru Mathilde f. Nielsen. Martin Thomsen købte i 1933 Ejendommen Matr. Nr. 105 a af Chr. Jensen, der havde ejet den i 5½ Aar. Arealet er 7 Tdr. Land og normal Besætning 3 Køer plus Opdræt, 4 Svin og 1 Hest. Stuehuset er op-

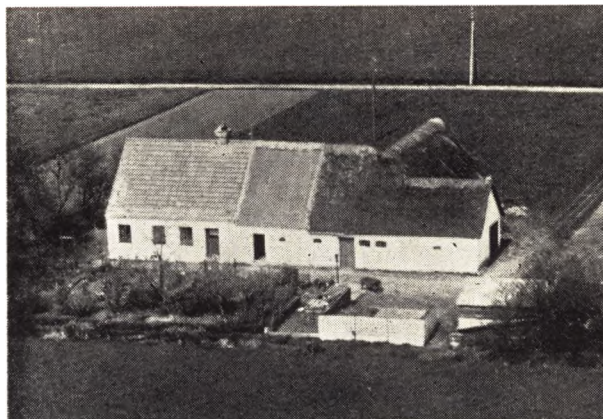

ført 1941, Laden 1936. I 1954 blev der lagt nyt Gulv samt paalagt nyt Tag. Thomsen har drænet og merglet Jorden. Thomsen har tidligere ejet en Ejendom i Ø. Vraa med 14 Tdr. Land i 9½ Aar.

**THOMSEN, MØLLER, Landmand,  
Sivadgaards Mark, Rørholt,**

er født i Dronninglund 9. 7. 1920. Forældre: Jens Thomsen og Hustru Louise f. Jensen. Møller Thomsen er gift med Petra f. Nielsen i Dronninglund 23. 2. 1918. Forældre: Carl Nielsen og Hustru Martine. I Ægteskabet er 2 Børn: Birthe 16. 10. 1942 og Karen 29. 6. 1948. Møller Thomsen købte i 1950 Jorden Matr. Nr. 31 b y som blev udstykket fra Sivadgaard med 15 Tdr. Land, og Bygningerne blev opført samme Aar som Statsejendom. Normal Besætning er 6 Køer plus Ungkreaturer, 1 So, 10 Svin og 2 Heste. Ejds. 23.000 Kr.

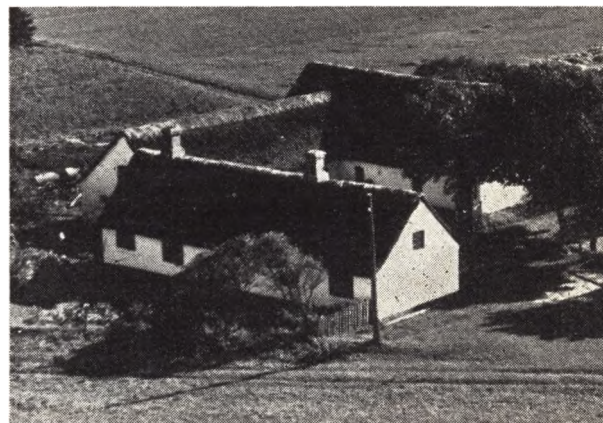

**THOMSEN, NIELS, Gaardejer, Try Mark,  
Dronninglund,**

er født samme Sted 21. 9. 1903. Forældre: Thomas Chr. Thomsen og Hustru Karoline f. Nielsen. Niels Thomsen har som Husbestyrerinde Elisabeth f. Bertelsen i Jerslev 28. 2. 1908. Forældre: Anthon Bertelsen og Hustru Helga f. Christensen. Niels Thomsen overtog ca. 1936 Gaarden Matr. Nr. 61 g efter sin Far, der havde ejet den siden ca. 1893. Arealet er 21 Tdr. Land og normal Besætning 6 Køer plus Opdræt, 11 Svin, 1 So og 2 Heste. Laden og en del af Stalden er opført 1912, mens Stuehuset er ca. 100 Aar gammelt. Ejds. 15.500 Kroner.



**THOMSEN, PETER, Gaardejer,**  
 »Melholtgaard«, Dronninglund,  
 er født samme Sted 18. 8. 1892. Forældre: Niels Thomsen og Hustru Karen f. Nielsen. Peter Thomsen er gift med Kristine f. Ingvarsdens i Voer 2. 7. 1897. Forældre: Jens Ingvarsdens og Hustru Andersine. I Ægteskabet er 6 Børn: Niels 21. 5. 1921, Frode 19. 5. 1924, Karen 28. 11. 1925, Jens 29. 2. 1928, Magny 22. 5. 1938, Edith 24. 6. 1942. Peter Thomsen overtog 1923 Gaarden Matr. Nr. 99 d m. fl. efter sin Far, der havde ejet den siden 1888 og da overtaget den efter sine Svigerforældre, men da var Arealet kun 9 Tdr. Land, hvortil der siden er tilkøbt mere, saa der i Dag er 32 Tdr. Land, hvortil Thomsen dog har tilkøbt en Eng med 3 Tdr. Land. Normal Besætning er 12 Køer, 14—18 Ungkreaturer, 20 Svin, 5 Søer samt Traktor. Stuehuset er opført 1942, Udbygningerne 1953 efter Lynbrand. Ejdsks. 43.000 Kr.

**THOMSEN, PETER, Gaardejer, »Tusbro«,**  
 Dronninglund,  
 er født i Sognet 3. 2. 1919. Forældre: Peter Thomsen og Hustru Johanne f. Nielsen. Bedsteforældre: FF Chr. Jensen, MF Chr. Nielsen, MM Nielsine. Peter Thomsen er gift med Klara f. Rasmussen i »Tusbro« 13. 1. 1914. Forældre: Anthon Rasmussen og Hustru Dorthea f. Markussen. Bedsteforældre: MF Anthon Markussen. MM Else Margrethe. I Ægteskabet er 2 Børn: Gerda 3. 4. 1944 og Hanne 3. 12. 1947. Peter Thomsen overtog i 1941 Ejendommen Matr. Nr. 92 c efter sin Svigerfar, der havde ejet den siden 1900 og da overtog den efter sin Svigerfar. Arealet er 22 Tdr. Land og normal Besætning 6 Køer plus Ungkreaturer, 1 So og 2 Heste, og der fedes ca. 25 Svin aarlig. Stuehuset er ca. 80 Aar gammelt, Udhusene opført 1907, dog er Laden i 1927 blevet udvidet. Ejdsks. 16.500 Kr.

**THOMSEN, PETER TRANTVED, Gaardejer,**  
 »Trantved« Dorf, Flauenskjold,  
 er født samme Sted 16. 4. 1916. Forældre: Gdr. P. C. Thomsen og Hustru Katrine f. Frederiksen. Peter T. Thomsen overtog i 1955 Gaarden Matr. Nr. 22 a og 22 b efter sin Far, der havde ejet den siden ca. 1911 og da overtaget den efter sin Far. Gaarden har gennem ca. 200 Aar været i Slægtens Eje. Arealet er 94 Tdr. Land. I 1954 blev der solgt 20 Tdr. Land fra til Thomsens Bror. Normal Besætning er 22 Køer, 30 Ungkreaturer, 7 Søer, 40 Svin og 6 Heste. Udbygningerne er opført 1953 efter Brand, Stuehuset ca. 1878, men siden belagt med fast Tag. Ejdsks. 70.000 Kr. ny 110.000 Kr.

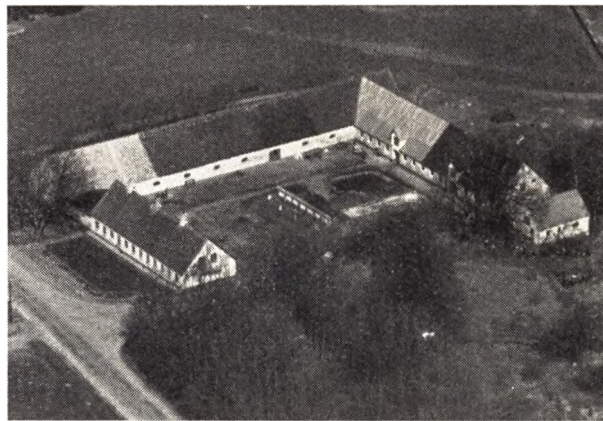

**THOMSEN, VERNER VESTERDORF, Gaardejer,**  
 »Vesterdorf«, Flauenskjold,  
 er født samme Sted 1. 12. 1921. Forældre: Peter Martin Thomsen og Hustru Alfrida f. Pedersen. Verner V. Thomsen er gift med Inger Lise f. Wagnholt i København 1. 3. 1927. Forældre: Carl Wilhelm Wagnholt og Hustru Ketty Katrine f. Wichmann. I Ægteskabet er 2 Børn: Villy Wagnholt 23. 4. 1952 og Carl Martin 13. 5. 1954. Verner V. Thomsen overtog 1. 8. 1956 Gaarden Matr. Nr. 21 a efter sin Mor, der havde drevet den siden sin Mands Død 1955 og ejet den sammen med ham siden 1909, den havde da været ude af Slægtens eje kort Tid, men ellers tilhørt Slægten gennem ca. 100 Aar. Arealet er 72 Tdr. Land og normal Besætning 22 Køer plus Ungkreaturer, 5—10 Søer, 50 Svin og 2 Traktorer. Bygningerne er opført ca. 1870, Kostalden dog 1873. Arealet har tidligere været 500 Tdr. Land, men der er i Tidens Løb udstykket herfra. Ejdsks. 77.000 Kr.



**THORSEN, MARINUS, Gaardejer,**  
 »Giverholt« Dorf, Flauenskjold,  
 er født samme Sted 24. 8. 1902. Forældre: Jens Thorsen og Hustru Karen f. Nielsen. Marinus Thorsen er gift med Ellen f. Christiansen i Dronninglund 10. 11. 1913. Forældre: Chr. Christiansen og Hustru f. Holdsgaard. I Ægteskabet er 4 Børn: Jens 25. 9. 1931, Aage 17. 9. 1934, Bodil 15. 2. 1937 og Hans Jørgen 20. 5. 1946. Marinus Thorsen overtog i 1929 Gaarden Matr. Nr. 8 Neder Dorf m. fl. efter sin Far, der havde ejet den siden 1884 og overtaget den efter sin Svigerfar. Thorsen er 4. Generations Ejer af Gaarden. Arealet er 48 Tdr. Land, hvoraf 4 Tdr. Land er Skov. Normal Be-

sætning er 12 Køer plus Ungkreaturer, 4 Søer, 15—20 Svin og 3 Heste. Stuehuset er opført 1929, Stald og Vognport 1928, Laden 1908—09 og Kostalden ca. 1900. Ejds. 34.000 Kr. Thorsen har siden 1948 været Kredsbestyrelsesmedlem af Landbosparekassen, der har Filial i Flauenskjold.

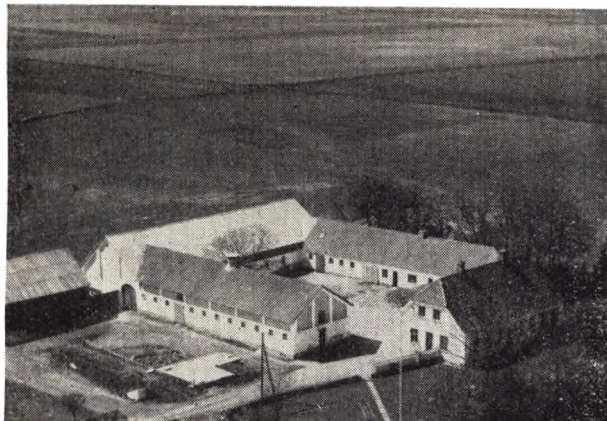

VEJRUM, INGEMAN, Gaardejer, »Mejsig«, Dronninglund,

er født i Sognet 20. 9. 1920. Forældre: Otto Vejrum og Hustru Anna f. Sørensen. Ingeman Vejrum er gift med Mary f. Pedersen i »Mejsig« 7. 11. 1921. Forældre: Andreas Pedersen og Hustru Inger f. Christensen. Ingeman Vejrum overtog i 1946 Gaarden Matr. Nr. 28 a efter sin Svigerfar, der havde ejet den ca. 45 Aar. Arealet er 52 Tdr. Land og normal Besætning 18 Køer plus Ungkreaturer, 6 Søer, 40 Svin og 2 Heste samt Traktor. Stuehuset er opført 1923, Kostalden 1922, Laden er ca. 100 Aar gammel, men siden paalagt fast tag. Ejds. 90.000 Kr.

VEJRUM, JOHS., Landmand, Asbækholt, Dronninglund,

er født i Sognet 21. 9. 1892. Forældre: Peter Vejrum og Hustru Ane Marie. Johs. Vejrum er gift med Karen Marie f. Larsen i Asaa-Melholt 15. 6. 1894. Forældre: Jens Chr. Larsen og Hustru Katrine. I Ægteskabet er 3 Børn: Anna Marie 24. 11. 1920, Jenny Katrine 30. 12. 1922 og Svend Aage 25. 9. 1926. Johs. Vejrum købte i 1923 Ejendommen Matr. Nr. 22 b m. fl. af Anders Mørholt, der havde ejet den ca. 6 Aar. Arealet er 7 Tdr. Land og normal Besætning 3 Køer plus Opdræt, 3 Svin, 1 So og 1 Hest. Laden er opført 1916, og Stuehuset er ca. 80 Aar gammelt.

VEJRUM, OTTO, Landmand, »Mejsigmølle«,

Dronninglund, er født i Sognet 16. 6. 1896. Forældre: Peter Vejrum og Hustru Anna Marie f. Pedersen. Otto Vejrum er gift med Anna f. Sørensen i Dronninglund 24. 2. 1900. I Ægteskabet er 9 Børn: Ingeborg, Kaj, Knud, Peter, Aage, Maja, Henning, Else og Aksel. Otto Vejrum købte i 1932 Ejendommen Matr. Nr. 71 f af Marius Jensen, der havde ejet den i mange Aar, og dengang var der Mølle her. Arealet er 14 Tdr. Land og normal Besætning 6 Køer plus Ungkreaturer, 2 Søer samt Svin og 2 Heste. Bygningerne er opført for ca. 75 Aar siden. Ejds. 20.000 Kr. Vejrum har tidligere ejet den ejendom, som Thomas Sigsgaard nu har med et Areal paa 7 Tdr. Land gennem 11 Aar.



VEJRUM, PETER GUSTAV, Landmand, »Fredensbo«, Dronninglund,

er født i Sognet 2. 9. 1926. Forældre: Otto Vejrum og Hustru Anna f. Sørensen. Peter G. Vejrum er gift med Esther f. Christensen i Borbjerg 29. 6. 1932. Forældre: Jens Christensen og Hustru Margrethe. I Ægteskabet er 2 Børn: Jens Otto 15. 3. 1952 og Niels Jørgen 4. 5. 1955. Peter G. Vejrum købte i 1953 Ejendommen Matr. Nr. 6d af Otto Jensen, der havde ejet den 1 Aar og overtaget den efter Svend Nielsen, som ejede den i 4 Aar. Arealet er 7¼ Td Land og normal Besætning 5 Køer plus Ungkreaturer, 1 So, 6 Svin og 1 Hest. Stuehuset er opført for ca. 80 Aar siden, Stald og Lade er ca. 20 Aar gamle. Der har tidligere været Smedie her, men den blev nedlagt 1955. Ejds. ca. 15.500 Kr.

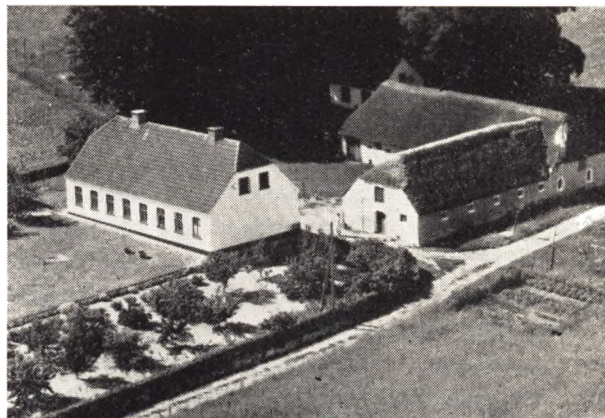

VIRENFELDT, PETER, Gaardejer, »Møllergaard«, Agersted,

er født i Louns 2. 11. 1920. Forældre: Chr. Virenfeldt og Hustru Maren f. Hvid Christensen. Peter Virenfeldt er gift med Ella f. Møllergaard i »Møllergaard« 9. 9. 1922. Forældre: Møller Møllergaard og Hustru Albine f. Christensen. Peter Virenfeldt overtog i 1946 Gaarden Matr. Nr. 2m m. fl. i Forpagtning af sin Svigerfar, der havde ejet den mange Aar og overtaget den efter sin Far. Arealet er 18 Tdr. Land, der er købt Jord til af flere Gange. Normal Besætning er 7 Køer plus Ungkreaturer, 3 Søer plus Smaagrise samt Traktor. Der fedes ca. 15 Svin aarligt. Stuehuset er opført 1923, mens Udhusene er ældre. Ejds. 31.000 Kr.



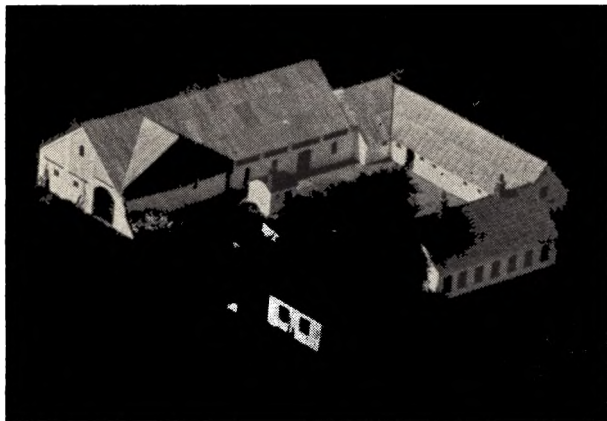

WINTHER, ALFRED, Gdr., »Kristiansminde«, Dronninglund,

er født samme Sted 23. 2. 1927. Forældre: Niels Winther og Hustru Leopoldine f. Andersen. Alfred Winther overtog 1. 8. 1956 Gaarden Matr. Nr. 130 efter sin Mor, der havde drevet den siden sin Mands Død 1950. Winthers Far overtog Gaarden efter sin Far. Arealet er 35 Tdr. Land og normal Besætning 12 Køer plus Ungkreaturer, 3 Søer, 20 Svin, 1 Hest samt Traktor. Stuehuset er opført 1912, Laden 1927, mens Stalden er ældre. Ejds. 35.000 Kr. Da Winthers Far overtog Gaarden var der kun et Areal paa 18 Tdr. Land, mens Resten er tilkøbt siden af 2 Gange.

## JETSMARK SOGN

det største i Herredet, omgives af Annekset Hune, hvorfra det delvis skilles ved Hunebæk, Ø.-Han Hrd. (Tranum S.), Aaby S., Aalborg Amt (Kær Hrd.), Børglum Hrd. (Tise S.) og Saltum S., fra hvilket det delvis skilles ved Albæk. Kirken ligger c. 32 km SSV. for Hjørring, c. 17 km SV. for Brønderslev og c. 23 km NV. for Aalborg. De for største Delen lavtliggende, temmelig jævne Jorder er i den større, nordl. Del ret gode, muldede og sandmuldede; mod SV. findes store Mosestrækninger (Lundergaard Mose, Sandmose, Koldmose (1638 Koldmuosenn)); Hellede (1638 Helfuede) Sø er udtørret. Østgrænsen dannes delvis af Ry Aa, langs hvilken findes fortrinlige Enge. Rævhede Plantage, anl. 1881, er 56 ha. Gennem Sognet gaar Landevejen fra Saltum til Aaby samt Hjørring-Løkken-Aabybro Banen.

Befolkning i 1921: 3846 (1801: 679, 1850: 1507, 1901: 2566), boende i 717 Gaarde og Huse. Det saml. Hartk. (1905): 307 Td.; 80 Gaarde med 229 og 321 Huse med 75, forsk. Lodder med 3 Td. Hartk., samt 66 jordløse Huse. Ejds. (1920): 8669, deraf Jordv.: 4021. Areal: 5976 ha, hvoraf (1919) besaaet med Hvede 8 ha, Rug 461, Byg

215, Havre 559, Blands. til Modenhed 455, Kartofler 170, Foderroer 369; Brak udgjorde 127 ha, Grønfoder og Græsning 2203, Haver o. l. 100, Tørvemoser 961, Skov 50, Heder og Lyngbakker 45, Klitarealer og Stenmarker 88, Vandar. 14. Kreaturhold (1922): 868 Heste, 3577 Stk. Hornkv. (deraf 1999 Køer), 90 Geder, 1271 Faar, 2850 Svin (1914: 4249).



Pandrup Mølle

I Sognet Jetsmark Kirke (1313 Etesmarkæ) og i Nærheden Præstegd., Skole (Kirkeskolen, opf. 1919), Privatskole (opr. 1905) og Forsamlingshus (opf. 1890) samt Byerne: Panderup (Pandrup; 1470 Pandrup) — 1. Febr. 1921: 107 Gaarde og Huse med 592 Indb. (1911: 453 Indb. med bl. a. fig. Erhverv: Landbr. 82, Haandv. og Ind. 183, Handel 79, Transport 15) — med Bitingsted for Hvetbo Hrd. og Kontorafd. for Dommeren i Retskr. 69: N.-Sundby Kbst. m. v., Kontorafd. for Politikr. 49: Nørre-Sundby Kbst. m. v., Ting- og Arresthus (opf. 1892 efter Tegn. af Amtsvevinspektør Lunøe, i 2 Stokv., med Pl. til 5 Arrestanter), Sessionssted for Lægderne 524-531 af 5. Udskrivningskr., Skole (nordre Skole, opr. 1800), Hvetbo Hrd.s Sparekasse (opr. 1867; 31. Marts 1921 var Indsk. 2,811,090, Reservef. 157,552 Kr.), Panderup Bank (A/S, opr. 1916; 31. December 1921 var Aktiekap. 120,000, Indsk. 795,850, Reserver 23,110 Kr.), Afholdshotel, Kro, Brugsforen., Kbmshdldr. m. m., Bryggeri (Fruensgaard), Elektricitetsværk (privat, anl. 1907), Andelsmejeri (opr. 1888), Cementvarefabr., Teglværk, Ml., Markedsplads (Marked i Marts og Sept. med Heste og Kreaturer), Lystanlæg (anl. 1922, c. 3 ha), Jernbanest. og Posteksp.; Kvorup (1638 Korup) med Ml.; Sønderby (1638 Sønderbye); Kaas (1463 Kaalssz, 1610 Kaas) — 1. Febr. 1921: 75 Gaarde og Huse med 437 Indb. — med Skole (søndre Skole, opr. 1800), Forsam-

lingshus (opf. 1890), Brugsforen., 2 Kbmshdlr., Ml., Afholdshotel, Elektricitetsværk (privat, anl. 1921), Mejeri (Brogaard M., opr. 1908), Jernbanest. og Posteksp. Saml. af Gaarde og Huse: Purkær (1610 Purkier), Tvilstedgde (1456 Tuillstedgaardt), Risagergde (1416 Riisagger), Skødsholm (1638 Skiodshollm), Klostergaarde (1638 Klostergorde) med Ml. og 2 Købmandshandeler, Kvorup Kær, Bleggrav (1458 Bleggraff), Skadebak (1638 Skadback) med Frimissionshus (opf. 1890), Rødehede, Moseby (tidligere Mosehusene) med Skole (opr. 1888), Brugsforen., Kbmshdl. og Kalkværker, Lundbak (1662 Lundbach) med Skole (opf. 1901) og Kbmshdl., Mergelsbæk med Skole (opr. 1884) og 2 Kbmshdl., Mejlholm (1638 Meelhollm), Hedegde (1638 Hiedgord), Hønsholm (1638 Hønshollm), Pilgde (1610 Pillegaard), Brogde (1610 Brogaard), Brogaardsmark, Voldkær (1638 Valdkier), Bundgaards Mark, -Kær. — Gaarde: (1462 Toffthegaard): 18,7 Td. H., Ejds. 250, Jordv. 207; c. 240 ha, deraf Ager 138, Eng 95. Ny-Toftegaard (tidligere kaldet Mosegaard): 7,2 Td. H., Ejds. 190, Jordv. 159; c. 204 ha, deraf Ager 129, Eng 69. — A/S Lundergaards Mose (Tørvefabrik): 3,9 Td. H., Ejds. 335, Jordv. 278; c. 412 ha. Lundergaard (1638 Lundergord) med Skole (opf. 1912) og Kalksandstensfabr., Bedholm (1638 Biedhollm), Udholm, Kallsensgaard (1638 Kallsensgaarde), Skadeland (1470 Skadeland), Gammelgd. (1662 Gammellgaard), Klarborg (1638 Klaerborgh), Holmsgd. (1638 Hollmsgord), Kongsbak (1638 Kongesback), Bundgd. (1610 Bungaardenn; tidl. ogsaa Mejlbygde), Kædegd. (1638 Kiedgaard), Krogsgd. (1610 Krogsgaard), Sigsgd. (1610 Siesgaard), Bisgd. (1638 Bispgaard), Fruensgd. (1634 Fruensgd.).

Jetsmark S., en egen Sognekommune, delt i 2 Sognefogeddistrikter, i gejstlig Henseende forenet med Hune S., har Tingsted i Panderup og hører under Rets- og Politikr. Nørre-Sundby Kbst. m. m., Hjørring Amtstuedistrikt, Hvetbo og Ø.-Han Hrdr.s Lægekr., Børglum m. fl. Hrdr.s Skattekr., Ø.-Han Hrd.s Vurderingskreds, Amtets 5. Folketingskr., 8. Forligskr. og 5. Udskrivningskr. Lægd 529a (nordre) og 529b (søndre Sognefogeddistrikt). Kirken er selvejende.

Den anelige Kirke, fordum indviet til Skt. Nicolaus, bestaar af Skib, Kor med Apsis, Taarn mod V. og Vaabenhus mod N. Den ældste Del, Skib og Kor, er fra romansk Tid af tilhuggen Kamp paa en simpel Granitsokkel; Apsis har dog en noget rigere Sokkel. Nordøren er bevaret; i Apsis et oprindeligt, rundbuet Vindue, i hvis Overligger to af Evangelistsymbolerne (Ørn

og Okse), er udhuggede i Relief. I gotisk Tid tilføjedes Taarnet, af store, gule og røde Munkesten samt af Kvadre fra den nedbrudte Vestgavl. Samtidig opførtes Vaabenhuset, af samme Materiale; Taarnet fik een, Vaabenhuset to Hvælvinger, og samtidig indbyggedes Hvælvinger i Skib og Kor, og Apsis afskildredes fra Koret for at tjene som Sakristi og fik en ny, halv Ribbehvælvning. I Spærremuren foran Apsis indsattes et Monstransskab, omgivet af 4 paa æggen malede Helgener, Skt. Thomas, Skt. Laurentius, Skt. Nicolaus (?) og



**Jetsmark Kirke**

Skt. Andreas, og uden om disse maledes en Dommefremstilling. Alle Kirkens Hvælvinger har Malerier fra samme Tid, dat. 1474 (restaur. i 1911 af Eigil Rothe). I Koret Stjernehvælv Evangelistsymboler, Profeter og Kirkefædre, i Skibet nytestamentlige Scener og Helgenbilleder (Martin, Erasmus, Barbara, Elisabeth). Paa Korets Nordvæg har været Malerier fra Beg. af 14. Aarh., hvoraf kun et enkelt er bevaret (Evas Skabelse). I den nyeste Tid er der brudt en Indgang i Taarnets Vestmur, og Vaabenhusets Gavl har faaet Kamtakker. Af Hensyn til Kalkmalerierne er den tidligere Altertavle nu ophængt i Skibet, det er en protestantisk Fløjtavle fra 16. Aarh. med moderne Maleri (den fortabte Søns Hjemkomst). Ny Døbefont af Granit. Godt udskaaren Prædikestol fra c. 1580. I Korbuen Kisteplade over Præsten Hans Lucassøn Palundan, død 1676, der optoges 1844 fra en aaben Begravelse under Koret. Paa Kirkegården Ligsten med latinsk Indskrift over Præsten Anders Jensen Bredkjær (»Latipalus«), død 1624. I Vaabenhuset staar en Runesten fra c. 1000, der fandtes 1855 i Panderup, og hvis Indskrift siger: »Hove satte Sten efter sine Brødre Torlak og Ride« (Rede).

Lundergaard beboedes 1546 af Palle Friis, der rimeligvis ejede den sammen med sin Broder Godske F., som han synes at have udkøbt. Palles Sønner Laurids og Godske nævnes begge til den 1568 og 1590, men sidstnævnte solgte den c. 1610 til sin Broder Niels Friis, der 1633 skødede L. med en Del Gods til Falk Gøye, der 1639 mageskiftede den (48 Td. H.) med 13 Bøndergaarde til Jfr. Kirsten Bildt for Steen i Norge, men Handelen gik overstyr, og 1641 solgte saa Falk Gøye Gaard og Gods for 60 Rd. pr. Td. H. til Knud Seefeld til Oksholm. Fra ham erhvervede Bertel Jensen Dons i Viborg 1668 den (24 Td. H. med Mølle) ved Indførsel for 1294 Rd., men 1669 overdrog han sin Ret til Otte Christensen Skeel til Vallø, som 1686 skødede den til sin Broder Mogens S. til Fussinge, hvis Svigersøn Chr. L. v. Plessen 1704 solgte den med Tiender og Gods til Kancellird. Arnoldus Dyssel, død 1714. Paa Aukt. efter ham 1715 købte hans Søn Løjtn. Bartholomæus Dyssel L. med Tiender og Gods (23, 76 og 292 Td. H.) for 22,881 Rd., men han døde s. A., og 1717 skødede hans Arvinger den for 17,300 Rd. til Major Henr. Conr. v. Obenhansen, død 1727, hvorefter L. (406 Td. H.) blev købt af Kancellird. Søren Kjærulff og Thøger Benzons, hvilken sidste 1731 efter Kjærulfs Død købte dennes Halvpart, hvorefter han 1733 solgte L. for 15,750 Rd. grov Cour. til Anders Jørgensen Gleerup, der kort før sin Død 1759 solgte den med Tiender og Bøndergods (henh. 23, 76 og 428 Td. H.) for 32,000 Rd. grov Cour. til sin ældste Søn Jens Andersen G. Dennes Opbudsbo solgte 1775 paa Auktion L. (23, 102 og 333 Td. H.) for 42,010 Rd. til Kancelird. Jesper Østergaard, død 1790, hvis Enke Johanne Brøndlund 1794 skødede den (23, 76 og 365 Td. H.) til Bertel Møller, som 1797 solgte den for 53,000 Rd. til Forvalter Niels Vrigsted Møller, som transporterede sin Ret til Købmd. Oluf Christensen i Aalborg og Laurs Svendsen Hviid. Sidstnævnte døde 1800, og Enken Christine Margr. Thydell solgte da 1801 sin Andel til Mødejereren, som 1802 solgte L. for 58,000 Rd. til Severin Gleerup til Vang. Han solgte den (23, 76 og 219 Td. H.) 1810 for 41,800 Rd. til sin Svigersøn Mads Hastrup, død 1817, hvis Enke Else Cathrine Gleerup, død 1853, afhændede den 1838 med 24 Td. H. Gods for 35,000 Rbd. til sin ældste Søn Laurits Hastrup, død 1845. Hans Enke ægtede 1847 Chr. Fr. Keller, som 1858 solgte L. og lidt Gods for 160,000 Rd. til M. M. Møller, der 1864 fallerede, hvorefter Raadmand P. L. Holm i Helsingør ved Aukt. købte L. for 88,000 Rd., men transporterede Købet til Forpagter J. C. Sali-

cath, der fik Skøde 1867. Fra ham overtog Landmandsbanken 1890 L. som ufyldstgjort Panthaver og solgte den s. A. til Jørg. Nielsen, død 1904, der udparcellerede den og 1902 mageskiftede Hovedparcellen (6½ Td. H.) til Chr. Andersen, som fortsatte Udstykningen. Lundergaards Mose købtes 1874 af et Aktieselskab, der forsøgte rationel Tørvefabrikation i stor Stil, men som efter 3 Aars Virksomhed gik fallit. Senere har Driften i mindre Maalestok været fortsat af et Par andre Konsortier. — Hovedbygningen (der 1662 bestod af en Bindingsværks- og to lerslagne Bygninger og 1769 af 3 Huse af Mur og Bindingsværk) bestaar af en Hovedfløj, med et af Salicath opf. Taarn, og to Sidefløje, alle af Grundmur.

Et Bol Skadeland i Panderup nævnes 1470. Man har antaget, at Adelsslægten Skadeland har taget Navn efter dette; maaske stammer den dog snarere fra Skadeland i Norge. — Tvilstedgaard blev 1456 af Iver Munk skødet til Vestervig Kl. Paa T. boede 1669 Knud Seefeld. — Paa Store-Kalsensgaard boede 1659 velb. Ritm. Ove Hartvigsen. 1681 solgte Ove Budde denne af ham hidtil beboede Gaard til Jfr. Else Cathr. Rodsteen til Lengsholm, som han siden ægtede. — Toftegaard tilhørte ved Midten af 15. Aarh. Børglum Kl. 1542 forleendes den til Svend Rød, hvis Navn muligt lever videre i Sagnet, der beretter om en Ridder Rød af jætteeagtigt Væsen, som skulde have boet paa Gaarden. 1560 kom den fra Kronen til Anders Pedersen Galt til Birkelse, som den stadig har fulgt. Mosegaard eller Ny-Toftegaard er en Afbyggergaard fra T., oprettet 1835.

I Sognet fandtes i 17.-18. Aarh. Gaardene Farshave, Langagergaard og Østergaard.

Ved Toftegaard findes en Saltbrønd, hvis Vand tidl. har været brugt til Saltkogning.

De fleste Gravhøje (c. 20) og Oldsagfund samler sig i Egnen omkring Kirken, hvor dette i det Hele meget flade og lavtliggende Sogn hæver sig i et fladt bølgeformet Terræn. NØ. for Lundergaard ses en velbevaret Gravhøj; i øvrigt er de fleste af Højene sløjfede eller mere eller mindre forstyrrede. Umiddelbart Ø. for Lundergaard synes at have været en Gravplads fra Folkevandringstiden (nogle af Oldsagerne derfra, saasom Glaskar, Træspand, Broncekasserolle etc., opbevares i Aalborg Museum), og SV. for Gaarden er fremdraget Grave fra romersk Jernalder.

En lille Del af Sagnet, Ø. for Ry Aa, laa tidl. i Kær Hrd., men henlagdes 22. Juli 1880 til Hvetbo Hrd. 1909

lagdes Hune S. som Anneks til Jetsmark, og der oprettedes et Kaldskapellani med Bolig i Hune. Senere er Hune atter udskilt.

**AGESEN, HANS, Bundgaard Kær,  
Kaas,**

er født samme Sted 13. 1. 1913. Forældre: Johan Agesen, Bundgaard Kær, og Hustru Johanne. Hans Agesen er gift med Ingrid f. Iversen i Kaas 13. 1. 1922. Forældre: Simon Iversen, »Nørregaardsminde«, og Hustru Katrine. I Ægteskabet er 4 Børn: Simon, Karl Johan, Hans Jørgen og Karen. Hans Agesen overtog i 1940 Ejendommen Matr. Nr. 35u efter sine Forældre, der havde ejet den siden 1900. Arealet er 16 Tdr. Land og normal Besætning 8—9 Jerseykøer, 4 Ungkreaturer, 2 Heste, 50 Høns, 4 Søer, og der leveres ca. 25 Svin aarligt. Stuehuset er opført 1951, Laden 1939, mens Kostalden er ældre, men ombygget 1951. Ejdsks. 23.000 Kr.

**ANDERSEN, ANDERS, Voldkær,  
Pandrup,**

er født i Haurslev 14. 3. 1906. Forældre: Eskild Peter Andersen, »Hauerslev Vang«, og Hustru Katrine. Anders Andersen er gift med Anna f. Jensen i Voldkær 28. 10. 1904. Forældre: Anna Marie Jensen. Bedsteforældre: MF Chr. Jensen, Voldkær. MM Grethe. I Ægteskabet er 13 Børn: Agnethe, Inge, Knud, Lissie, Henning, Betty, Evald, Kjeld, Ruth, Eskild, Tommy, Tove og Aage. Anders Andersen overtog i 1932 Ejendommen Matr. Nr. 131 efter Fru Andersens Bedsteforældre, der har ejet den siden 1900. Bedsteforældrene har boet her siden 1884, men da var der en ældre Ejendom som de ombyggede i 1900. Arealet er 6½ Td. Land og normal Besætning er 3 Køer, 3 Ungkreaturer, 1 Hest og 2 Søer. Andersen er tillige baade Tækkemand og Hjemmeslagter for Egnen her. Ejdsks. 10.500 Kr.



**ANDERSEN, ANTHONIUS, Lille Pandrup,  
Pandrup,**

er født i Jetsmark 17. 1. 1909. Forældre: Lars Frederik Andersen, Pandrup Mark, og Hustru Kirsten. Anthonius Andersen er gift med Johanne Katrine Marie f. Larsen i Pandrup 20. 8. 1905. Forældre: Edvard Larsen og Hustru Karen, Pandrup. I Ægteskabet er 5 Børn: Knud død 1953, Henny, Grethe, Helga og Poul. Anthonius Andersen overtog 28. 9. 1946 Ejendommen Matr. Nr. 52a efter K. P. Knudsen med et Areal paa 10 Tdr. Land. Normal Besætning er 6 Køer, 5 Ungkreaturer, 2 Heste, 20 Høns, 2 Søer, og der leveres ca.

20 Svin aarlig. Andersen har tidligere i 15 Aar ejet en Ejendom paa Bundgaards Mark. Ejendommen her er ca. 150 Aar gammel, men blevet moderniseret og ombygget gennem Tiden. Ejdsks. 20.000 Kr.

**ANDERSEN, JENS CHR., »Vester Pilgaard«,  
Pandrup,**

er født i Jetsmark 22. 10. 1920. Forældre: Marthinus Andersen, Lundegaards Mark, og Hustru Grethe. Jens Chr. Andersen er gift med Marie f. Christensen i Kirkensgaard 9. 7. 1914. Forældre: Chr. J. Christensen, »Kirkensgaard«, Jetsmark, og Hustru Mathilde. Jens Chr. Andersen overtog 1. 4. 1956 Ejendommen Matr. Nr. 9h m. fl. efter Niels Chr. Andersen med et Areal paa 12 Tdr. Land, hvoraf 2½ Td. Land er Eng. Normal Besætning er 5 Køer, 7 Ungkreaturer, 2 Heste, 100 Høns, 3 Søer, og der leveres ca. 15 Svin aarligt. Ejendommen er opført 1937 fra Ø. Pilgaard, hvor den tidligere laa. Ejdsks. 31.000 Kr.



**ANDERSEN, JOHAN CHR., Voldkær,  
Pandrup,**

er født samme Sted 12. 6. 1906. Forældre: Anthon Marinus Andersen, Voldkær, og Hustru Thora Johanne Marie. Bedsteforældre: MF Lars Thorsen, Voldkær. Johan Chr. Andersen er gift med Johanne Pouline f. Michaelsen i Jetsmark 20. 12. 1909. Forældre: Johan Michaelsen, Pandrup, og Hustru Else Noline. I Ægteskabet er 8 Børn: Henning, Gudrun, Inga, Eigil, Knud Erik, Kai, Erling og Børge. Johan Chr. Andersen overtog 1. 4. 1946 Ejendommen Matr. Nr. 68b m. fl. efter sine Forældre, der havde ejet den siden ca. 1897 og tidligere har Andersens Bedstefar Lars Thorsen ejet den. Arealet er 4,4 ha og normal Besætning er 3 Køer, 3 Ungkreaturer, 1 Hest, 2 Søer, og der leveres ca. 4 Svin aarligt. Andersen har siden 1950 været Medlem af Skolekommissionen og er tillige Tillidsmand for Mejeriernes og Landbrugets Ulykkesforsikring. Andersen deltager ogsaa i Avlsdyrauktionen i Pandrup. Ejdsks. 14.000 Kr.

**ANDERSEN, MARINUS, »Bakken«,  
Moseby, Kaas,**

er født i Jetsmark 16. 2. 1902. Forældre: Anders Chr. Andersen, Kølsensgaards Kær, og Hustru Kristine. Marinus Andersen er gift med Mary f. Nielsen i Nr. Uttrup 6. 11. 1903. Forældre: Johan Nielsen, Nr. Uttrup, og Hustru Anna. I Ægteskabet er 5 Børn: Frits Egon, Elly, Villy, Svend og Børge. Marinus Andersen overtog i 1930 Ejendommen Matr. Nr. 111s m. fl. efter Karl Sørensen med et Areal paa 15 Tdr. Land. Normal

Besætning er 5 Køer, 5 Ungkreaturer, 2 Heste, 30 Høns og 2—3 Søer. Ejendommen er opført ca. 1880, men siden ombygget og forbedret. Ejds. 19.000 Kr.

**ANDERSEN, PEDER MØLLER,** Purkær, Pandrup,

er født samme Sted 20. 4. 1907. Forældre: Anders Chr. Andersen, Purkær, og Hustru Ane Margrethe. Bedsteforældre: FF Anders Chr. Andersen, Purkær, og FM Ane Kirstine. Peder M. Andersen er gift med Esther f. Berndt i Alstrup 25. 11. 1907. Forældre: Anders Chr. Berndt, Lundgaard Mark, og Hustru Anna. I Ægteskabet er 1 Barn: Anna Grethe. Peder M. Andersen overtog 1. 5. 1937 Ejendommen Matr. Nr. 64 m. fl. efter sine Forældre, der havde ejet den siden ca. 1900. Arealet var tidligere kun 18 Tdr. Land, hvortil Andersen i 1941 tilkøbte 7 Tdr. Land fra E. Larsens Ejendom, saa der i Dag er 25 Tdr. Land. Normal Besætning er 10 Køer, 10 Ungkreaturer, 2 Heste, 100 Høns, 3 Søer, og der leveres ca. 30 Svin aarligt. Bygningerne er opført 1929. Ejds. 47.000 Kr.

**ANDERSEN, PETRUS,** Søholmsminde, Lundsgaards Mark, Pandrup,

er født i Jetsmark 30. 1. 1918. Forældre: Jens Andersen, Jetsmark, og Hustru Signe. Petrus Andersen overtog 1. 2. 1952 Ejendommen efter Charmig Larsen med et Areal paa 23½ Td. Land. Normal Besætning er 6 Køer, 6 Ungkreaturer, 3 Heste, 100 Høns, 2 Søer, og der leveres ca. 20 Svin aarligt. Ejds. 28.000 Kr.

**ANDERSEN, POUL,** Lundegaards Mark, Pandrup,

er født i Jetsmark 20. 3. 1931. Forældre: Lars Andersen, Kaas, og Hustru Maren Kirstine. Poul Andersen er gift med Anna Marie f. Pilgaard i Pandrup 30. 4. 1933. Forældre: Niels Pilgaard, Klarborg, og Hustru Anna. Poul Andersen overtog 1. 12. 1954 Ejendommen Matr. Nr. 1afo m. fl. efter Aage Nielsen med et Areal paa 13 Tdr. Land. Ejds. 24.000 Kr. Normal Besætning er 5 Køer, 3 Ungkreaturer, 2 Heste, 2 Søer, og der leveres ca. 10 Svin aarligt. Bygningerne er opført 1904.

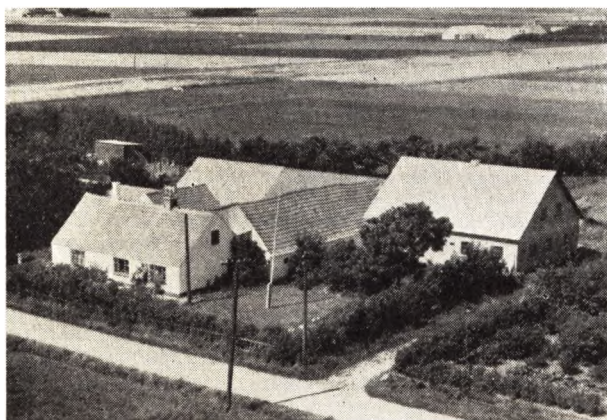

**ANDREASEN, HENRY,** Purkær, Pandrup,

er født i Purkær 21. 11. 1909. Forældre: Hans Andreasen, Purkær, og Hustru Marie. Henry Andreasen er gift med Gudrun f. Dyhr i Saltum Teglværk 20. 1. 1911. Forældre: Teglværksejer E. Dyhr, Saltum Teglværk, og Hustru Anna. I Ægteskabet er 2 Børn: Hans Peter og Anna Lise. Henry Andreasen overtog i 1940 Ejendommen Matr. Nr. 91 m. fl. efter sine Forældre, der

havde ejet den siden 1900. Andreasens Forældre har opdyrket Arealet fra 1 Td. Land. I Dag er Arealet 20 Tdr. Land, hvoraf Andreasen har tilkøbt de 7 Tdr. Ld. 1954. Normal Besætning er 6 Køer, 4 Ungkreaturer, 5 Søer og 200 Høns. Andreasen var Befalingsmand i Hæren 1930—31. Andreasen har siden 1939 været Kredsfører for FDF i Pandrup. Andreasen driver ogsaa Sprøjtecentral til Landbruget med Tlf. 140, og er i Bestyrelsen for Foreningen »Norden« for Hvetbo Herred. Ejendommen her har tidligere været gammel Pottemageri, men denne nedbrændte og hvorved Pottemagerens Kone ogsaa indebrændte. Ejds. 32.000 Kr.



(BACH), **JOHS. ANDERSEN,** Kolsensgaards Kær, Mergelsbæk, Kaas,

er født i Skærbæk 25. 6. 1906. Forældre: Anders Chr. Andersen, Skærbæk, og Hustru Kristine. Jens Andersen Bach er gift med Margrethe f. Madsen i Vadum 23. 1. 1904. Forældre: Jens Madsen, »Højbakken«, Torpet, og Hustru Louise. I Ægteskabet er 3 Børn: Signe, Ellen og Arne. Johs. Bach overtog 1. 11. 1930 Ejendommen Matr. Nr. 42c efter sine Forældre, der havde ejet den siden 1907. Ejds. 15.000 Kr. Arealet er 5 ha og normal Besætning er 4 Køer, 4 Ungkreaturer, 2 Heste, 40 Høns, 1 So, og der leveres ca. 15 Svin aarligt. Bach har forskellige Tillidshverv bl. a. siden 1947 Tillidsmand for Husmandsbrandkassen, fra 1932—47 i Bestyrelsen for Husmandsforeningen, i 2 Perioder Bestyrelsesmedlem af Kaas Andelsmejeri, Formand for Vandværket 1952—55, Formand for Transformatorforeningen siden 1952. I 1944 modtog Bach Diplom fra Husmandsforeningen for Markbrug. Ejendommen er opført 1869, da den blev udstykket fra Kolsensgaard, men er siden blevet ombygget og tækket med fast Tag samt tilbygget.

**BERNDTSEN, LARS,** »Nygaard«, Pandrup,

er født samme Sted 17. 5. 1919. Forældre: Thomas Berndtsen, »Nygaard«, og Hustru Anna Marie. Lars Berndtsen er gift med Katrine f. Ørtoft i Jetsmark 15. 8. 1924. Forældre: Erik Ørtoft, Vognmand i Vodskov, og Hustru Sofie. I Ægteskabet er 2 Børn: Thomas og Erik. Lars Berndtsen overtog 1. 4. 1950 Ejendommen Matr. Nr. 1il m. fl. efter sine Forældre, der havde ejet den siden ca. 1918. Ejds. 88.000 Kr. Arealet er 70 Tdr. Land og normal Besætning 20 Køer, 25 Ungkreaturer, 2 Heste samt Traktor, 100—150 Høns, og der



leveres ca. 80 Svin aarligt. I 1935—36 var Berndtsen paa Aabybro Efterskole. Stuehuset er opført 1895, Avlsbygningerne 1928 efter Brand.



**BISGAARD, HOLGER, Purkær,**  
Pandrup,

er født samme Sted 31. 8. 1903. Forældre: Chr. Jensen Bisgaard og Hustru Maren. Holger Bisgaard er gift med Emma Margrethe Kristine f. Christensen i Ørsbjerg, Fyn, 19. 11. 1901. Forældre: Chr. Christensen, »Vestergaard«, Ørsbjerg, og Hustru Hansine. I Ægteskabet er 6 Børn: Esther, Karl, Ingrid, Jens Peter, Alice og Birgit. Holger Bisgaard overtog i 1951 Ejendommen Matr. Nr. 103 d efter sin Bror, der havde ejet den fra 1943—51. Broderen Jørgen Bisgaard forulykkede ved Malkemaskineanlæg. Ejds. 38.000 Kr. Arealet er 20 Tdr. Land og normal Besætning 8 Køer, 8 Ungkreaturer, 3 Heste, 40 Høns, 2 Søer, og der leveres ca. 20 Svin aarlig. Bisgaard har tidligere ejet en ejendom paa Purkær samt været paa Fyn i 10 Aar. Ejendommen er oprettet 1908, og Stuehus, Kostald og Lade bygget 1921.

**BODELSEN, JØRGEN PETER, Vester Bundgaard,**  
Pandrup,

er født samme Sted 4. 4. 1920. Forældre: Harbo Nyby Bodelsen, V. Bundgaard, og Hustru Kristine. Jørgen P. Bodelsen overtog 1. 2. 1956 Ejendommen Matr. Nr. 35 a m. fl. efter sine Forældre, der havde ejet den siden 1919. Ejds. 74.800 Kr. Arealet er 80 Tdr. Land, hvoraf 30 Tdr. Land er Eng. Normal Besætning er 16 Køer, 20 Ungkreaturer, 2 Heste samt Traktor, og der leveres ca. 100 Svin aarlig. Stuehuset er opført 1861,



Lade og Vesterhus 1928 og Kostalden 1903. I 1942—43 var Bodelsen paa Aabybro Højskole og i 1947—48 paa Dalum Landbrugsskole.

**CHRISTENSEN, ANTHON, Ovesminde,**  
Pandrup,

er født i Saltum 22. 12. 1890. Forældre: Anders Christensen, Saltum Kær, og Hustru Henrikke Nielsine. Anthon Christensen er gift med Marie f. Nielsen i Mergelsbæk 7. 9. 1896. Forældre: Jens Chr. Nielsen, Mergelsbæk, og Hustru Ane Kirstine. I Ægteskabet er 6 Børn: Harald, Esther, Gudrun, Agnes, Oda og Henning. Anthon Christensen overtog i 1923 Ejendommen Matr. Nr. 13h efter Lars Aage Nielsen Oue med et Areal paa 31½ Td. Land. Ejds. 43.000 Kr. Normal Besætning er 10 Køer, 8 Ungkreaturer, 2 Heste, 4 Søer, og der leveres ca. 20 Svin aarlig. Stuehuset er opført ca. 1939, Laden 1928, Østerhuset 1942 og Kostalden ombygget 1949. Christensen er i Bestyrelsen for Kaas A/M gennem 2 Perioder og i 4 Perioder i Bestyrelsen for Brugsforeningen.

**CHRISTENSEN, BERTHEL, Voldkær,**  
Pandrup,

er født i Jetsmark 6. 6. 1875. Forældre: Hans Chr. Christensen, »Kirkensgaard«, Jetsmark, og Hustru Maren. Berthel Christensen er gift med Kristine Marie f. Hansen i Jetsmark 21. 8. 1879 og død 1. 10. 1945. Forældre: Niels Hansen, Lille Pandrup, og Hustru Mariane. I Ægteskabet er 7 Børn: Jakob Hauerslev, Karen Berthea, Mariane, Maren, Niels Hansen, Hans og Olga. Berthel Christensen overtog i 1927 Ejendommen Matr. Nr. 26 d m. fl. efter sin Søn og drev samtidig Naboejendommen indtil 1938, hvorefter Sønnen overtog den ene Ejendom. Ejds. 17.000 Kr. Arealet er 4½ Td. Land og normal Besætning 3 Køer, 2 Ungkreaturer. Christensen er oprindelig murer og har bygget en Ejendom paa Pandrup Mark, hvorfra han drev Murerhaandværket. Christensen blev i 1950 udnævnt til Æresmedlem af Husmandsforeningen.

**CHRISTENSEN, HENRY, »Bransager«,**  
Bransager, Pandrup,

er født i Rødhus 23. 9. 1917. Forældre: Kresten Christensen, Rødhusminde, og Hustru Marie. Henry Christensen er gift med Mathilde f. Christensen i Rørholt 16. 2. 1918. Forældre: Andreas Christensen, Skrædder i Rørholt, og Hustru Petra Johanne. I Ægteskabet er 2 Børn: Erik Olav og Anna Birgit. Henry Christensen overtog 1. 8. 1955 Ejendommen Matr. Nr. 4 n, 38 f efter Marinus Jørgensen. Ejds. 41.000 Kr. Arealet er 16 Tdr. Land, og normal Besætning er 8 Køer, 8 Ungkreaturer, 2 Heste, 80 Høns, 2 Søer, og der leveres c



40 Svin aarlig. Stuehuset er opført 1875, men siden ombygget og moderniseret, Kostalden 1917 og Laden 1936—37. Christensen har tidligere ejet en Ejendom paa 6½ Td. Land i Brovst fra 1949—55. I 1941—42 var Christensen paa Hadsten Højskole. Christensens Hjem »Rødhusminde« i Hune blev nedlagt i 1945.

**CHRISTENSEN, HANS, Voldkær,**  
Pandrup,

er født samme Sted 23. 9. 1914. Forældre: Berthel Christensen, Voldkær, og Hustru Kristine Marie. Hans Christensen er gift med Ellen f. Larsen i Pandrup Gl. Skole 13. 12. 1916. Forældre: Niels Chr. Larsen, Gl. Skole, og Hustru Signe. I Ægteskabet er 5 Børn: Kirsten, Berthel, Niels Erik, Jens Ove og Kjeld. Hans Christensen overtog i December 1937 Ejendommen Matr. Nr. 22 b efter sin Far med et Areal paa 17½ Td. Land, hvoraf 5 Tdr. Land er Eng. Ejds. 28.000 Kr. Normal Besætning er 7 Køer, 7 Ungkreaturer, 2 Heste, 3 Søer, og der leveres ca. 10 Svin aarlig. Ejendommen er opført 1913 af Christensens Far.

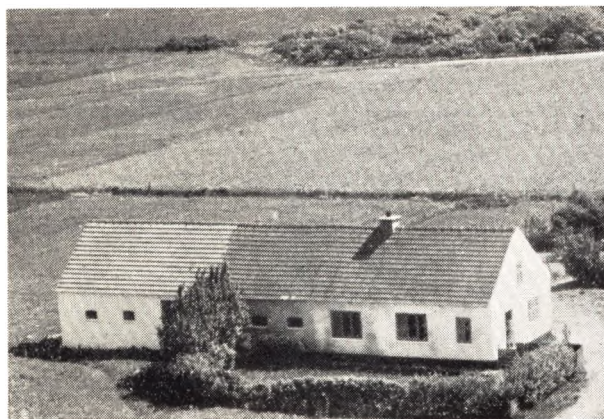

**CHRISTENSEN, HENRY EMIL, Risager Kær,**  
Pandrup,

er født i Jetsmark 27. 2. 1914. Forældre: Peter Christensen, Sigsgaard Mark, og Hustru Kirstine. Henry Christensen er gift med Gerda f. Nielsen i Vrejlev 28. 2. 1913. Forældre: Niels Peter Nielsen, Mynderup Mark, og Hustru Inge. I Ægteskabet er 2 Børn: Margit og Karl Erik. Henry E. Christensen overtog i 1940 Ejendommen Matr. Nr. 27 k efter Laurits Larsen med et Areal paa 5 Tdr. Land. Ejds. 15.000 Kr. Normal

Besætning er 2 Køer, 2 Ungkreaturer, 1 Hest, 30 Høns, 1 So, og der leveres 4—6 Svin aarlig. Ejendommen var tidligere Maskinhus til et Teglværk. Christensen arbejder tillige paa Teglværket og Briketfabrikken.

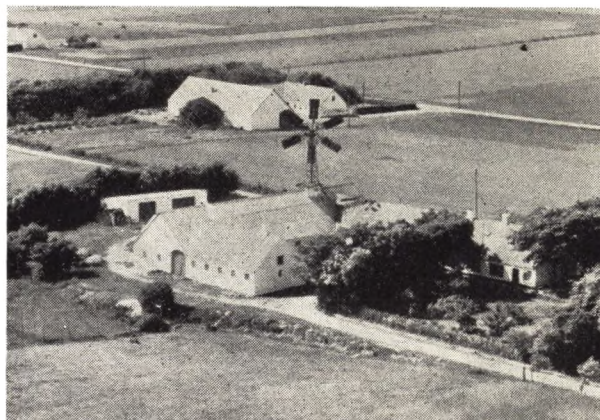

**CHRISTENSEN, JENS, »Kirkensgaard«,**  
Pandrup,

er født samme Sted 16. 12. 1919. Forældre: Chr. Jørgen Christensen, Kirkensgaard, og Hustru Mathilde. Bedsteforældre: FF Hans Chr. Christensen, »Kirkensgaard«, FM Maren. Jens Christensen overtog i 1952 Ejendommen Matr. Nr. 36 f efter sin Far, der havde ejet den siden 1906 og overtaget den efter sin Far. Ejendommen er oprettet ca. 1868. Ejds. 40.000 Kr. — Arealet er 18,8 ha, hvoraf 1 ha er Mose. Normal Besætning er 10 Køer, 19 Ungkreaturer, 3 Heste, 100 Høns, 4 Søer, og der leveres ca. 50 Svin aarlig. Ejendommen er opført 1906, Laden dog først 1919 og Svinehuset 1929. Christensen har været paa Kursus i Vraa og Restrup. Christensens Far er Æresmedlem af Husmandsforeningen. Christensens Far og Bedstefar har i 46 Aar været Ringer og Graver ved Jetsmark Kirke. Chr. Jørgen Christensen modtog 8. 6. 1950 Ridderkorset.

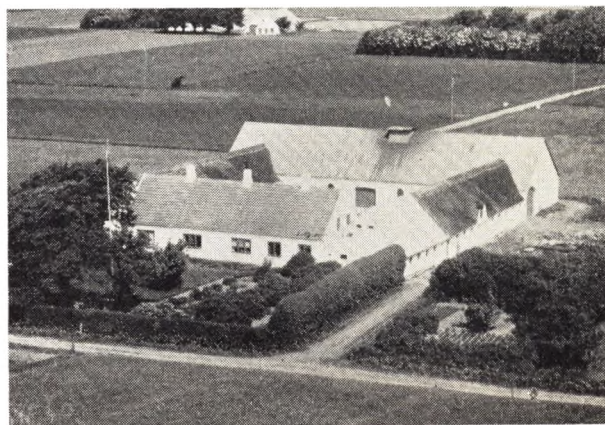

**CHRISTENSEN, JENS TH., Skjødsholm,**  
Pandrup,

er født i Moseby 28. 1. 1912. Forældre: Søren P. Christensen, Pandrup, og Hustru Anna. Jens Th. Christensen overtog 17. 3. 1953 Ejendommen Matr. Nr. 32 a m. fl. efter sine Forældre, der havde ejet den siden ca. 1916. Ejds. 50.000 Kr. Arealet er 32 Tdr. Land og nor-

mal Besætning 10 Køer, 16 Ungkreaturer, 6 Heste, 8 Søer, og der leveres ca. 10 Svin aarlig. Stuehuset er opført 1885, Laden 1935 og Kostalden 1885, men der er lagt fast Tag paa siden.



**CHRISTENSEN, JOHS., Risagergaard,  
Pandrup,**

er født i Kaas 27. 1. 1898. Forældre: Poul Christensen, Sognefoged, Risagergaard, og Hustru Ane. Johs. Christensen har en Plejesøn, Frode Christensen. Johs. Christensen overtog 27. 1. 1928 Ejendommen Matr. Nr. 29 a efter sine Forældre med et Areal paa 55 Tdr. Land. Ejds. 115.000 Kr. Normal Besætning er 20 Køer, 16 Ungkreaturer, 6 Heste, 6 Søer, og der leveres ca. 80 Svin aarlig og holdes 200 Høns. Frode Christensen har siden 1942 bestyret Gaarden for sin Far. Bygningerne er opført 1933 efter Lynbrand.

**CHRISTENSEN, JOHS., Kvorup Kær,  
Pandrup,**

er født i Jetsmark 11. 5. 1917. Forældre: Kristian J. Christensen, »Østergaard«, Hune, og Hustru Marie. Johs. Christensen er gift med Marie f. Johansen i Saltum 25. 5. 1916. Forældre: Niels Chr. Johansen, Smedemester i Pandrup, og Hustru Eleonora Kristine. I Ægteskabet er 5 Børn: Jørgen, Niels Erik, Vagn, Ellen Margrethe og Kai. Johs. Christensen overtog 1. 4. Ejendommen Matr. Nr. 4 e m. fl. efter Kristen Mikkelsen Jensen med et Areal paa 32 Tdr. Land, hvoraf 7 Tdr. Land er Klit. Ejds. 21.000 Kr. Normal Besætning er 8 Køer, 8 Ungkreaturer, 2 Heste, 50 Høns, 6 Søer. Christensen har i 1957 ombygget Stuehuset. Christensen har tidligere i 4 Aar ejet en Ejendom paa 4 ha i Kvorup Kær, men har byttet med Mikkelsen Jensen.

**CHRISTENSEN, KRISTEN, Lien Bakker,  
Kaas,**

er født i Saltum 3. 6. 1889. Forældre: Jens Nicolai Christensen, Saltum, og Hustru Anna. Kristen Christensen er gift med Anna f. Nielsen i Faarup 26. 7. 1887 og død 12. 3. 1948. Forældre: Niels Peter Nielsen, Faarup, og Hustru Anne Marie. I Ægteskabet er 9 Børn: Agnes, Anne Marie, Jens Nielsen, Andrea, Helga, Frants, Anna, Inger og Henning. Kristen Christensen overtog 10. 5. 1941 Ejendommen Matr. Nr. 87 a m. fl. efter Hermann Haagen med et Areal paa 10 Tdr. Land. Ejds. 12.000 Kr. Normal Besætning er 3 Køer, 2 Ungkreaturer, 1 Hest, 25 Høns, og der leveres ca. 10 Svin aarlig. Christensen har tidligere i 10 Aar ejet en Ejendom paa 5 Tdr. Land i Rendbæk og i 6 Aar en Ejendom med 15 Tdr. Land paa Hammelse Mark, Thise Sogn. Christensen har siden 1955 ejet et

Hus i Mergelsbæk. Christensen har i 1 Periode været i Bestyrelsen for Saltum A/M, for Husmandsforeningen i 2 Perioder og Hesteforsikringen gennem 4 Perioder.

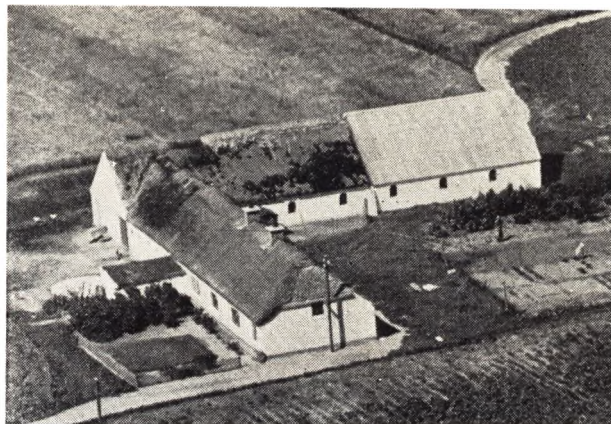

**CHRISTENSEN, LARS, Kvorup Mark,  
Pandrup,**

er født samme Sted 8. 9. 1924. Forældre: Peder Jensen Christensen, Kvorup Mark, og Hustru Mariane. Lars Christensen er gift med Inger f. Jensen i Hjørring 4. 8. 1928. Forældre: Holger Jensen, Kaas, og Hustru Marie. I Ægteskabet er et Barn: Børge. Lars Christensen overtog 1. 10. 1947 Ejendommen Matr. Nr. 35 a efter sin Far, der havde ejet den siden 1912. Ejds. 28.000 Kr. Arealet er 17 Tdr. Land, hvoraf 1 Td. Land er Mose, og normal Besætning er 6 Køer, 5 Ungkreaturer, 2 Heste, 50 Høns, 2 Søer, og der leveres ca. 15 Svin aarlig.



**CHRISTENSEN, LARS, Røde Hede,  
Kaas,**

er født i Jetsmark 27. 8. 1903. Forældre: Karl Chr. Christensen, Jetsmark, og Hustru Kristine. Lars Christensen er gift med Maren Kirstine f. Sørensen i Jetsmark 19. 9. 1906. Forældre: Søren Sørensen, Røde Hede, og Hustru Karen Marie. I Ægteskabet er 3 Børn: Edith, Kristine og Knud. Lars Christensen overtog i 1941 Ejendommen Matr. Nr. 115 f m. fl. efter sine Svigerforældre, der havde ejet den siden 1903. Arealet er 6½ Td. Land. Ejds. 8000 Kr. Normal Besætning er 3 Køer, 1 Ungkreatur, 1 Hest, 50 Høns, 1 So, og der leveres 5—10 Svin aarlig. Bygningerne er opført ca.



1880, men moderniserede gennem Tiden. Christensen ejede fra 1936—41 et Hus i Kaas, som hans Svigerforældre har overtaget.

**CHRISTENSEN, MANDRUP, Purkær,  
Pandrup,**

er født i Hellevad 17. 1. 1899. Forældre: Niels Christensen, Møllergaard, og Hustru Kristine. Mandrup Christensen er gift med Thora f. Nielsen i Mosbjerg Tolne 6. 9. 1900. Forældre: Kristian Nielsen, »Linde«, Lindets Mark, og Hustru Karoline. I Ægteskabet er 10 Børn: Signe, Ellen, Olga, Niels, Poul, Villy, Harald, Karen, Kristine og Helga. Mandrup Christensen overtog i 1928 Ejendommen Matr. Nr. 103 b efter Søren Pedersen med et Areal paa 4 Tdr. Land. Normal Besætning er 2 Køer, 1 Hest, 1 Ungkreatur, 1 So og der leveres ca. 2—3 Svin aarlig. Christensen har tidligere ejet »Kildedal« i Klokkeholm. Siden 1946 har Christensen arbejdet ved Hjørring Amts Vejvæsen. Ejds. 12.000 Kr.

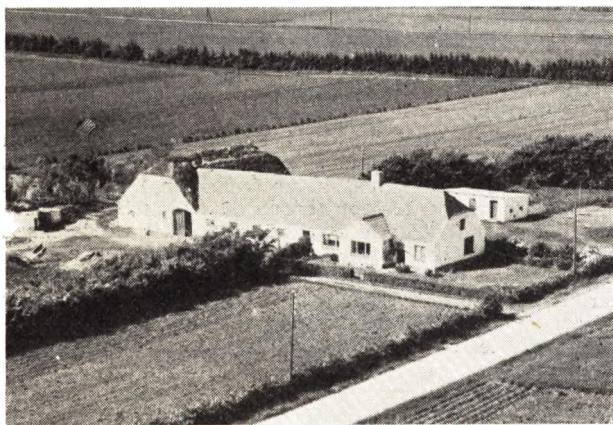

**CHRISTENSEN, NIELS CHR., Lundgaards Mark,  
Pandrup,**

er født i Hune Torp 28. 8. 1918. Forældre: Chresten Christensen, »Remmensgaard«, Hune Torp, og Hustru Mathilde. Niels Chr. Christensen er gift med Anna f. Jensen i Jerne 30. 3. 1920. Forældre: Marthinus Jensen, »Damgaard«, Jerne, Esbjerg, og Hustru Kristine. I Ægteskabet er 2 Børn: Villy og Birthe. Niels Chr. Christensen overtog 1. 11. 1951 Ejendommen Matr. Nr. 58 a efter Johs. Hansen med et Areal paa 24 Tdr. Land. Ejds. 25.000 Kr. Normal Besætning er 6 Køer, 6 Ungkreaturer, 2 Heste, 75 Høns, 3 Søer, og der leveres ca. 20 Svin aarlig. Bygningerne er ældre, men Christensen har paalagt fast Tag. I 1944—45 var Christensen paa Køng Højskole, og Fru Christensen var i 1942 paa Ryslinge Højskole. Christensen er Taksationsmand for Hesteforsikringen.

**CHRISTENSEN, OTTO, Forpagter,  
Præstegaarden, Pandrup,**

er født i Jetsmark 19. 10. 1917. Forældre: Chr. J. Christensen, »Kirkensgaard«, Jetsmark, og Hustru Mathilda. Otto Christensen er gift med Agnes Kristence f. Gade i Sdr. Saltum 23. 10. 1918. Forældre: Marinus Gade, Rendbæk, og Hustru Kristine. I Ægteskabet er 2 Børn: Jørgen Gade og Ellen Kristine. Otto Christensen overtog i 1947 Forpagtningen efter Vermund Trier Christensen. Arealet er 40 Tdr. Land. Matr. Nr. 1 a. Gl. Ejds. 54.000 Kr. Normal Besætning er 12 Køer, 18 Ungkreaturer, 2 Heste, 2—4 Søer, og der leveres ca. 50 Svin aarlig. Christensen var fra 1944—47 Be-



styrer paa »Vejstruplund«. I 1938—39 var Christensen paa Hadsten Højskole. Der er paa den anden Side af Vejen opført nyt Stuehus, hvor det ogsaa er Meningen, at Gaarden skal flyttes til senere. Christensen er i Bestyrelsen for Brugsforeningen samt Hesteforsikringen.



**CHRISTENSEN, POUL POPP, Lillelund,  
Pandrup,**

er født i Jetsmark Præstegaard 22. 6. 1918. Forældre: Kresten Nielsen Christensen, »Præstegaarden«, og Hustru Karen. Poul Popp Christensen er gift med Marie f. Nielsen i Pandrup 24. 11. 1916. Forældre: Jens Christoffer Nielsen, Risager Kær, og Hustru Karoline. I Ægteskabet er 1 Barn: Johannes. Poul Popp Christensen overtog 23. 11. 1945 Ejendommen Matr. Nr. 1 a, 1 n m. fl. efter Søren Møller med et Areal paa 21 Tdr. Land. Normal Besætning er 7 Køer, 4 Ungkreaturer, 2 Heste, 40 Høns, 6 Søer. Ejendommen er opført 1905, men er senere blevet moderniseret, Svinehuset 1920 og Laden 1953. Christensen var i 1938—39 paa Støvring Højskole.

**CHRISTOFFERSEN, JENS OTTO, Lundbæk,  
Pandrup,**

er født i Ingstrup 20. 10. 1916. Forældre: Frederik Jensen Christoffersen, Ingstrup, og Hustru Mathilde. Jens Otto Christoffersen er gift med Kristiane f. Østergaard i Jetsmark 10. 2. 1922. Forældre: Chr. Østergaard, »Trøjborg«, Jetsmark, og Hustru Laura. I Ægteskabet er 2 Børn: Asta og Henning. Jens Otto Christoffersen overtog i 1941 Ejendommen Matr. Nr. 22 c



efter Bundgaard Jensen med et Areal paa  $11\frac{1}{2}$  Td. Land. Ejds. 17.000 Kr. Normal Besætning er 4 Køer, 3 Ungkreaturer, 2 Heste, 50 Høns, 2 Søer, og der leveres 10—15 Svin aarlig. Bygningerne er ældre paa nær Laden, som er opført 1956. I 1952 blev der tilkøbt  $3\frac{1}{2}$  Td. Land fra Naboejendommen. Christoffersen har siden 1955 kørt Mælk til Pandrup A/M.

**ERIKSEN, ERIK, Sigsgaard,**  
Pandrup,

er født i Bedsted 21. 7. 1913. Forældre: P. Eriksen, »Søvang«, Bedsted, Erik Eriksen er gift med Else f. Thysen i Kærsgaard Tylstrup 14. 5. 1915. Forældre: Niels Thysen, Kærsgaard, og Hustru Margrethe. I Ægteskabet er 3 Børn: Jette, Inger og Kirsten. Erik Eriksen overtog 26. 5. 1939 Gaarden Matr. Nr. 21 a m. fl. efter Lars Sigsgaards Arvinger med et Areal paa 50 ha. Ejds. 127.000 Kr. Normal Besætning er 25 Køer, 40 Ungkreaturer, 2 Heste, 10 Søer, og der leveres ca. 150 Svin aarlig. Der findes Traktor med Nutidens maskiner. Stuehuset er opført 1843 og Sidefløjene ca. 1850, Ko- og Svinestald 1953, Hestestald og Lade 1931 og Maskinhuset 1954. Eriksen var i 1932—33 paa Ollerup Gymnastikhøjskole, 1937—38 paa Ladelund Landbrugsskole. Erik Eriksen har virket som Gymnastiklærer i Bedsted. Siden 1946 har Eriksen været formand for Hvetbo H. Kreds Landboforening samt Landøkonomisk Selskab i Hjørring Amt og i Husmandskommissionen for Hjørring Amt valgt af 4 Landboforeninger siden 1. 4. 1954. Eriksen er tillige Formand for Husdyrbrugsudvalget for Hjørring Amts landøkonomiske Selskab samt Medlem af Overvoldgiftsretten i Brønderslev Retskreds siden 1956.

**ERIKSEN, JENS, »Bakken«,**  
Kaas,

er født samme Sted 7. 5. 1899. Forældre: Erik Eriksen, »Bakken«, og Hustru Marie. Jens Eriksen er gift med Anna f. Therkelsen, Faarup, Saltum, 15. 10. 1901. Forældre: Søren Therkelsen, Faarup, Saltum, og Hustru Mette Marie. I Ægteskabet er 2 Børn: Marie og Ella. Jens Eriksen overtog i 1930 Ejendommen Matr. Nr. 4 h m. fl. efter sine Forældre, der havde ejet den siden 1892. Ejds. 45.000 Kr. Normal Besætning er 8 Køer, 8 Ungkreaturer, 2 Heste og 27 Søer. Arealet er 17 ha, hvoraf  $1\frac{1}{2}$  ha er Mose. I 1918—19 var Eriksen paa Aabybro Højskole og i 1920—21 paa Korinth Landbrugsskole. Fru Christensen var i 1920 paa Støvring Højskole.



**GAARDEN, ALFRED, »Skjødsholm«,**  
Pandrup,

er født i Jetsmark 18. 1. 1905. Forældre: Johan Gaarden, »Duedalslund«, Jetsmark, og Hustru Amanda. Alfred Gaarden er gift med Kristine f. Kjær i Jetsmark 27. 6. 1906. Forældre: Anders Kjær, Pandrupholm, Jetsmark, og Hustru Louise. I Ægteskabet er 1 Barn: Anna Louise. Alfred Gaarden overtog i 1936 Ejendommen Matr. Nr. 30 a m. fl. efter Peder Madsen, Skjødsholm, med et Areal paa 16 Tdr. Land, hvoraf dog de 7 Tdr. Land først blev tilkøbt fra Nr. Skjødsholm 1949 og da ogsaa frasolgt 2 Tdr. Land Eng. Ejds. 35.000 Kr. Normal Besætning er 6—8 Køer, 6—8 Ungkreaturer, 3 Heste, 80 Høns, 4 Søer, og der leveres ca. 20 Svin aarlig. Fru Gaarden var i 1931 paa Hadsten Husholdningsskole.

**GAARDEN, DYGAARDEN, Pingelsmose,**  
Kvorup, Pandrup,

er født i Jetsmark 2. 10. 1900. Forældre: Johan Gaarden, »Duedalslund«, og Hustru Amanda. D. Gaarden er gift med Marie f. Eskildsen i Saltum 14. 12. 1901. Forældre: Kresten Eskildsen, Bøgely, Saltum, og Hustru Inger Marie. I Ægteskabet er 5 Børn: Kresten, Kristine, Inger, Johan og Vagn. Gaarden overtog i 1949 Ejendommen Matr. Nr. 19 a efter Frederik Hansen med et Areal paa 34 Tdr. Land. Ejds. 50.000 Kr. Normal Besætning er 12 Køer, 14 Ungkreaturer, 4 Heste, 6 Søer, og der leveres 30—40 Svin aarlig. Stuehuset er opført 1914, Lade og Kostald 1916. Gaarden har tidligere ejet en Ejendom i Koldkær paa  $8\frac{1}{2}$  Td. Land, en anden Ejendom i Lundbæk paa 18 Tdr. Land, en i Voldkær paa 14 Tdr. Land gennem 15 Aar og endelig en i Rendbæk med  $6\frac{1}{2}$  Td. Land i  $5\frac{1}{2}$  Aar.

**GAARDEN, JOHAN, Engesgaard,**  
Pandrup,

er født i Saltum 3. 2. 1934. Forældre: Dygaard Gaarden, »Pingelsmose«, og Hustru Marie. Johan Gaarden er gift med Ruth f. Clausen Bach i Gaaser 22. 1. 1936. Forældre: Niels Bach, Ravnsgaard, Gaaser, og Hustru Anna. Johan Gaarden overtog 15. 6. 1955 Ejendommen Matr. Nr. 102g, 100l m. fl. efter Dususin Sørensen med et Areal paa 30 Tdr. Land. Ejds. 26.000 Kr. Normal Besætning er 10 Køer, 10 Ungkreaturer, 3 Heste, 100 Høns, 3 Søer, og der leveres 25—35 Svin aarlig. Laden er opført ca. 1930, mens Stuehus og Kostald er ældre, men ombygget. I 1954 var Gaarden paa St. Restrup Husmandsskole.

**HANSEN, AKSEL, Lundgaards Mark,  
Pandrup,**

er født i Ellidshøj 25. 8. 1899. Forældre: Jørgen Hansen, Ellidshøj, og Hustru Mette Kirstine. Aksel Hansen er gift med Gerda f. Larsen i Kaas 8. 7. 1905. Forældre: Lars Chr. Larsen, Fiskehandler i Kaas, og Hustru Bolette. I Ægteskabet er 6 Børn: Stella, Lars Jørgen, Grethe, Egon, Vagner og Leif. Aksel Hansen overtog i 1948 Ejendommen Matr. Nr. 1 a b m. fl. efter Karl Jensen med et Areal paa 6,6 ha, hvoraf Hansen har kultiveret 2 ha. Normal Besætning er 5 Køer, 3—4 Ungkreaturer, 1 Hest, 2 Søer, og der leveres ca. 10 Svin aarlig. Ejendommen er ombygget ca. 1930. Hansen har tidligere i 1 Aar ejet »Damgaardsminde« i Aabybro, en Ejendom med 26 Tdr. Land i Brovst i 1/2 Aar, et Hus i Pandrup i 2 Aar, en Ejendom paa Pandrup Mark med 8 Tdr. Land i 6 Aar og et Hus paa Pandrup Mark i 12 Aar. Ejds. 21.000 Kr.

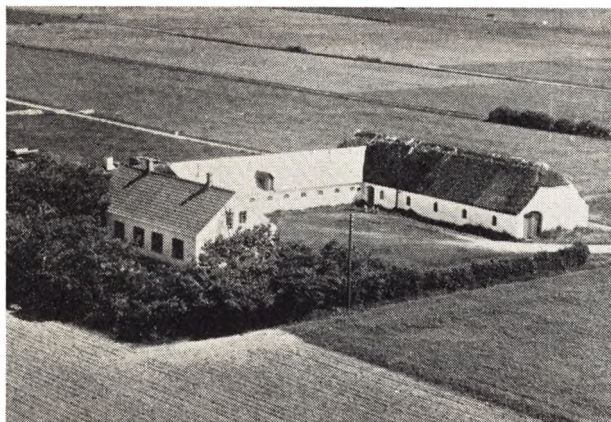

**HANSEN, HERMAN, »Vester Trøjborg«,  
Pandrup,**

er født i Jetsmark 26. 12. 1929. Forældre: Kristian Hansen, Kørelærer i Pandrup, og Hustru Esther. Bedsteforældre: FF Chr. Hansen, »Stenmarken«, Hune, MF Blystøber Herman Hermansen, Pandrup, MM Thora. Herman Hansen er gift med Henny Marie f. Kirkensgaard i V. Hjermitslev 8. 8. 1930. Forældre: Peder Chr. Kirkensgaard, Urmager, og Hustru Elna. Bedsteforældre: FF Jakob Kirkensgaard, f. i Vester Hjermitslev, FM Maren Kirstine, MF Mejeribestyrer Peder Chr. Andersen, V. Hjermitslev. MM Hansine Hedvig. I Ægteskabet er 5 Børn: Per Christian, Poul Hermann, Hans Jørgen, Bodil Vibeke og Inger Merete. Herman Hansen overtog 15. 3. 1953 Ejendommen Matr. Nr. 81 b efter Handelsmand Holger Klitgaard, der havde ejet den 1 Aar og overtaget den efter Chr. Østergaard. Arealet er 25 Tdr. Land og Ejds. 45.000 Kr. Normal Besætning er 12 Køer, 12 Ungkreaturer, 2 Heste, 100 Høns, og der leveres ca. 10—12 Svin aarlig. Hansen var fra 1950—53 Forpagter af Klitplantagen i Blokhus. Hansen har Mellemskoleeksamen fra Pandrup, var i 1948—49 paa Dalum Landbrugsskole. Stuehuset er opført ca. 1922.

**HANSEN, JENS, Lundbæk,  
Pandrup,**

er født i Lundbæk 12. 10. 1901. Forældre: Hans Hansen og Hustru Maren Petrea. Bedsteforældre: MF Niels Peter Nielsen, Lundbæk, MM Inger Marie. Jens Hansen er gift med Karla Margrethe f. Christensen i Voldkær 31. 12. 1906. Forældre: Jens Chr. Holm, Voldkær, og Hustru Anne Marie. I Ægteskabet er 4 Børn: Elly

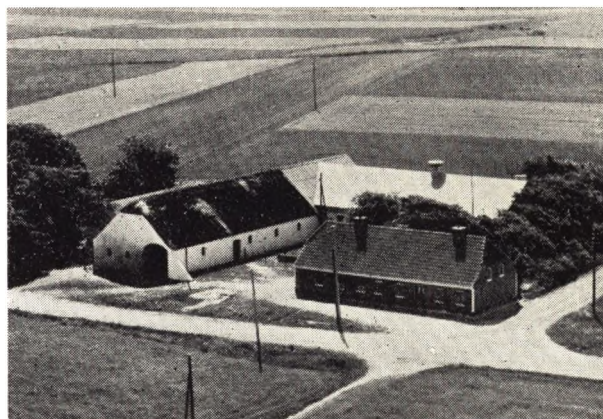

Marie, Niels Erik, Inga og Hans Jørn. Jens Hansen overtog i 1925 Ejendommen Matr. Nr. 105 m. fl. efter N. P. Nielsen. Arealet er 28 Tdr. Land, hvoraf Hansen har tilkøbt de 10 Tdr. Land i 1928, 33, 50. Ejendommens Areal var oprindeligt i ca. 1865 kun paa 4 Tdr. Land. Normal Besætning er 10 Køer, 10 Ungkreaturer, 2 Heste, 100 Høns, 2—4 Søer, og der leveres ca. 40—50 Svin aarlig. Hansen er i Bestyrelsen for den lokale Foderstofforening, Brugsforeningen samt Formand for Transformatorforeningen og Vandværket. Kostalden er ombygget 1936, Laden 1927—36, Maskinhuset 1946 og tækket med fast Tag. Ejds. 43.000 Kr.

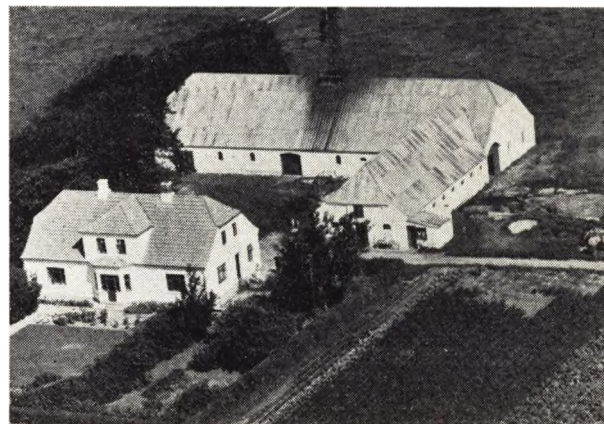

**HANSEN, JOHS., Ny Pilgaard,  
Pandrup,**

er født i Hune 28. 5. 1887. Johs. Hansen er gift med Kristine f. Jørgensen i Hune 26. 1. 1887. I Ægteskabet er 5 Børn: Ingeborg, Sigrid, Marie, Svend Aage og Anna. Johs. Hansen overtog i 1908 Ejendommen Matr. Nr. 6 c med et Areal paa 27 1/2 Td. Land. Ejds. 45.000 Kr. Normal Besætning er 9 Køer, 7 Ungkreaturer, 4 Heste, 50 Høns, 4 Søer, og der leveres 30—40 Svin aarlig. Ejendommen er opført 1926. Der er gennem Tiden tilkøbt mere Jord, da Arealet oprindeligt bestod af 8 Tdr. Land. Knud Hansen bestyrer Ejendommen for sin Bedstefar, og da han er opfødt paa Ejendommen, skal han senere overtage den. Knud Hansen født 6. 8. 1934 og Grethe Hansen 27. 6. 1933.

**HANSEN, KRISTEN, Lundgaards Mark,  
Pandrup,**

er født i Jetsmark 11. 2. 1901. Forældre: Niels Hansen,

Lundgaards Mark, og Hustru Mariane. Kristen Hansen er gift med Sigrød f. Christensen i Jelstrup 20. 3. 1902. Forældre: Jens Christensen, Jelstrup, og Hustru Petrine. I Ægteskabet er 8 Børn: Martha, Mariane, Karen, Niels, Emma, Johannes, Karl og Jørgen. Kristen Hansen overtog i 1948 Ejendommen Matr. Nr. 1 p i m. fl. efter Svend Klovgang med et Areal paa 9 Tdr. Land, hvoraf 2 Tdr. Land er Mose. Ejds. 18.000 Kr. Normal Besætning er 2 Køer, 1 Ungkreatur, 1 Hest, 50 Høns, 1 So, og der leveres ca. 10 Svin aarlig. Hansen ejede tidligere i 2 Aar en Ejendom i Moseby paa 4 Tdr. Land. Kristen Hansen har i flere Aar arbejdet paa Briketfabrik.

**HANSEN, OTTO, Præstens Mark,  
Pandrup,**

er født i Moseby 22. 9. 1913. Forældre: Niels Hansen, Lundsgaard Mark, og Hustru Mariane. Otto Hansen overtog i 1945 Ejendommen Matr. Nr. 1 k. m. fl. efter Sv. Aa. Hansen, som er hans Bror, og denne havde ejet den 5 Aar og overtaget den efter sin Farbror. Ejds. 22.000 Kr. Arealen er 14 Tdr. Land, og normal Besætning er 5 Køer, 5 Ungkreaturer, 1 Hest, 50 Høns, 2 Søer, og der leveres 10—15 Svin aarlig. Lade og Kostald er opført 1955, mens Stuehuset er ældre.



**HEDEGAARD, KNUD, Purkær,  
Pandrup,**

er født i Saltum 4. 9. 1900. Forældre: Jens Hedegaard, Vester Hjermitsev, og Hustru Anine. Knud Hedegaard er gift med Georgine Elfrida f. Jensen i Saltum 29. 10. 1906. Forældre: Ole Karl Jensen, »Lønstrupsminde«, Sdr. Saltum, og Hustru Laura. I Ægteskabet er 1 Barn: Aage. Knud Hedegaard overtog 1949 Ejendommen Matr. Nr. 40 o efter Chr. Knudsen. Ejds. 19.000 Kr. Arealen er 7 Tdr. Land og normal Besætning 4 Køer, 3 Ungkreaturer, 1 Hest, 80 Høns, 3 Søer, og der leveres ca. 10 Svin aarlig. Laden er opført 1939, Stuehus og Kostald ca. 1900, men siden ombygget og moderniseret. Hedegaard ejede fra 1933—49 en Ejendom i V. Hjermitsev, og der var Hedegaard i Bestyrelsen for Husmandsforeningen samt i det lokale Brandvæsen.

**HEDEGAARD, NIELS J., V. Hedegaard,  
Pandrup,**

er født i Hedegaard 23. 5. 1894. Forældre: Ole Nicolai Hedegaard, og Hustru Gertrud. Niels J. Hedegaard er gift med Anna f. Studsgaard i Jetsmark 22. 1. 1909. Forældre: Julius Studsgaard, Voldkær, og Hustru Petrine. I Ægteskabet er 4 Børn: Ole, Jørgen, Mogens og Claus. Niels J. Hedegaard overtog i 1925 Ejendommen

Matr. Nr. 21a m. fl. efter sin Farbror med et Areal paa 80 Tdr. Land. Ejds. 86.000 Kr. Normal Besætning er 20 Køer, 22 Ungkreaturer, 3 Heste, 4 Søer, 100 Høns, og der leveres ca. 100 Svin aarlig. Der findes ogsaa Traktor. Kostalden er opført 1923, Laden 1926, Vognport og Stuehus 1847. I 1916—17 var Hedegaard paa Aabybro Højskole. Hedegaard har i 2 Perioder været i Bestyrelsen for Brugsforeningen og i 2 Perioder for A/M Pandrup.

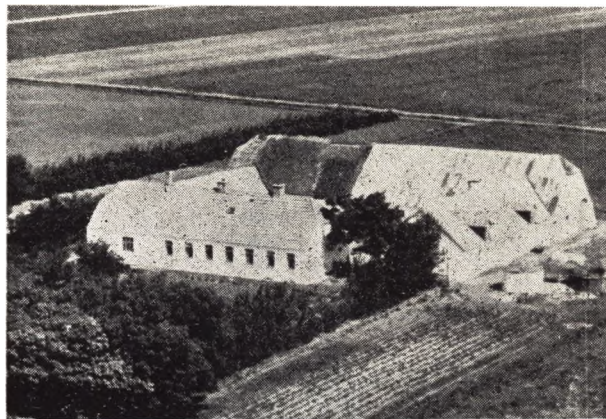

**HEDEGAARD, OLE NICOLAI, »Voldkærgaard«,  
Kvorup, Pandrup,**

er født paa Pandrup Mark 5. 1. 1919. Forældre: Mathias Hedegaard, »Voldkærgaard«, og Hustru Mathea. Ole N. Hedegaard er gift med Gerda f. Pedersen i Hune 11. 9. 1930. Forældre: Martin Pedersen, Mergelsbæk Kaas, og Hustru Marie. I Ægteskabet er 2 Børn: Metha og Inger. Ole N. Hedegaard overtog 1. 11. 1945 Ejendommen Matr. Nr. 41 a m. fl. efter sine Forældre, der havde ejet den siden 1920. Ejds. 47.000 Kr. — Arealen er 40 Tdr. Land, hvoraf 3 Tdr. Land er Eng. Normal Besætning er 14 Køer, 14 Ungkreaturer, 4 Heste 200 Høns, 6 Søer, og der leveres ca. 50 Svin aarlig. Stuehuset er opført 1901, Kostalden 1956, Laden 1912, Svinehuset 1914, Vognporten ca. 1900. I 1935—36 var Hedegaard paa Aabybro Efterskole og i 1943—44 paa Korinth Landbrugsskole. Fra 1948—53 var Hedegaard Formand for Venstres Ungdom, i Bestyrelsen for Vandværket, Hesteforsikringen og den lokale Foderstofforening. Ejendommen har siden 1870 været i Slægtens Eje paa nær fra 1899—1909.

**HEDEGAARD, SØREN, »Hedegaardsminde«,  
Pandrup,**

er født i Jetsmark 26. 8. 1882. Forældre: Ole Nicolai Hedegaard, V. Hedegaard, og Hustru Gertrud. Søren Hedegaard overtog i 1947 Ejendommen Matr. Nr. 1uc efter Chr. Andersen med et Areal paa 12½ Td. Land. Ejds. 23.000 Kr. Normal Besætning er 5 Køer, 3 Ungkreaturer, 50 Høns, 1 So og der leveres ca. 10 Svin aarlig. Hedegaard ejede fra 1915—47 Sdr. Hedegaard med 66 Tdr. Land. I 1910—11 var Hedegaard paa Aabybro Højskole. Der bruges Maskinstation.

**HOLM, JENS, »Højvang«,  
Pandrup,**

er født i Saltum 4. 2. 1884. Jens Holm er gift med Ane Marie f. Andersen i Alstrup 19. 5. 1888. I Ægteskabet er 2 Børn: Karla og Poul. Jens Holm overtog 1. 5. 1947 Ejendommen Matr. Nr. 23a efter Chr. Kjær med et Areal paa 16 Tdr. Land, hvoraf 1 Td. Land er Eng. Ejds. 28.000 Kr. Normal Besætning er 7 Køer, 5 Ung-

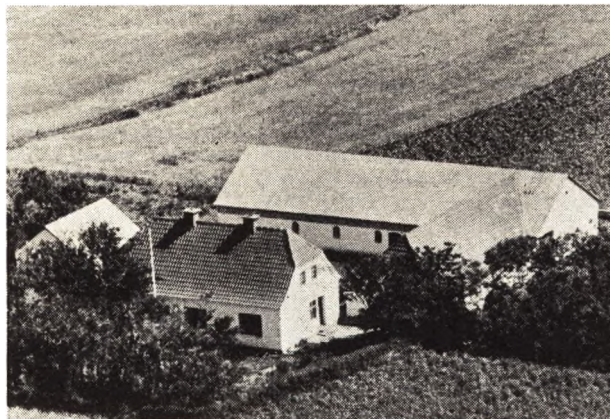

kreaturer, 2 Heste, 80 Høns, 3 Søer, og der leveres ca. 10 Svin aarligt. Stuehuset er opført 1929, Laden 1936, Kostalden 1929. Holm ejede fra 1910—47 en Ejendom paa 8 Tdr. Land i Voldkær. Sønnen Poul hjælper sin Får med Ejendommens Drift.

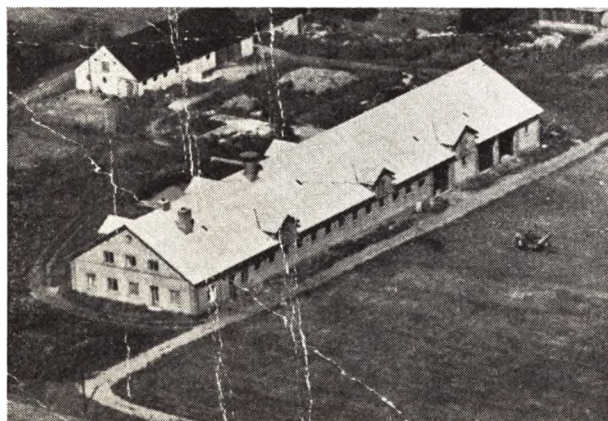

**HOVEN, JOHAN PETER, Ø. Hedegaard,**  
Pandrup,  
er født i Voldkærgaard 11. 7. 1912. Forældre: Jens Hoven, Voldkærgaard, og Hustru Andrea. Johan Peter Hoven er gift med Edith f. Christensen i Børglum 8. 4. 1920. Forældre: Marie Christensen, Børglum. I Ægteskabet er 4 Børn: Karen Marie, Inger, Bodil og Hanne. Johan Peter Hoven overtog i 1945 Ejendommen Matr. Nr. 20a m. fl. efter sin Mor, der havde drevet den siden 1920. Arealet er 50 Tdr. Land. Ejds. 70.000 Kr. Normal Besætning er 20 Køer, 20 Ungkreaturer samt Traktor. Bygningerne er opført 1947 efter Brand. Hoven ejede fra 1942—45 »Kærvang« ved Løgstør paa 15 Tdr. Land. I 1928—29 var Hoven paa Aabybro Højskole, 1936—37 paa Thune Landbrugsskole. Fru Hoven var i 1942 paa St. Restrup Husholdningsskole.

**HOVEN, JOHS., »Løth«,**  
Kaas,  
er født i Jetsmark 2. 4. 1917. Forældre: Jens Hoven, Ø. Hedegaard, og Hustru Andrea. Johs. Hoven er gift med Ellen Margrethe f. Bodelsen i Hune 6. 2. 1918. Forældre: Harbo Bodelsen, V. Bundgaard, og Hustru Kristine. I Ægteskabet er 3 Børn: Jens, Poul og Leif. Johs. Hoven overtog 1. 9. 1944 Ejendommen Matr. Nr. 52 efter Niels Søgborg. Ejds. 37.200 Kr. Arealet er

26½ Td. Land, hvoraf 3½ Td. Land Eng. I 1946 blev der tilkøbt 5½ Td. Land fra Ø. Hedegaard. Normal Besætning er 10 Køer, 10 Ungkreaturer, 2 Heste, 5 Høns, og der leveres ca. 60 Svin aarligt. I 1932—33 var Hoven paa Aabybro Efterskole, 1940—41 paa Ollerup Gymnasikhøjskole og i 1941—42 paa Thune Landbrugsskole. Fru Hoven var i 1941 paa Ryslinge Højskole. Siden 1953 har Hoven været Medlem af Jetsmark Sogneraad.

**HOVEN, KRISTIAN, »Avlsgaard«,**  
Pandrup,  
er født i V. Hjermitzlev (Stride) 26. 3. 1913. Forældre: Niels Hoven, »Hovensminde«, Rendbæk, og Hustru Laura. Kristian Hoven overtog i 1945 Ejendommen Matr. Nr. 1ac m. fl. efter Johs. Olsen med et Areal paa 44 Tdr. Land. Ejds. 56.000 Kr. Normal Besætning er 14 Køer, 14 Ungkreaturer, 2 Heste, 2 Søer, og der leveres ca. 25 Svin aarligt. Der findes ogsaa Traktor. Ejendommen er ombygget ca. 1940, og var tidligere under Briketfabrikken.



**HØJER, LAURITS, Pandrup Mark,**  
Pandrup,  
er født i Jetsmark 5. 6. 1926. Forældre: Ole Højer, Putgrave, Jetsmark, og Hustru Johanne. Laurits Højer er gift med Ellinor f. Mortensen i Ingstrup 4. 11. 1936. Forældre: Niels Mortensen, »Bakken«, Ingstrup, og Hustru Marie. Laurits Højer overtog 11. 11. 1955 Ejendommen Matr. Nr. 26b m. fl. efter Johan Poulsen med et Areal paa 21 Tdr. Land. Ejds. 31.000 Kr. Normal Besætning er 9 Jerseykøer, 8 Ungkreaturer, 2 Heste, 65 Høns, 3 Søer, og der leveres ca. 25 Svin aarligt. Bygningerne er opført 1925—28. Højer er tillige Brandassistent.

**IVERSEN, LARS, »Bækkelund«,**  
Mergelsbæk, Kaas,  
er født i Jetsmark 12. 8. 1906. Forældre: Simon Iversen, Nørgaardsminde, Kaas, og Hustru Katrine. Lars Iversen er gift med Laura f. Olsen i Vadum 15. 11. 1905. Forældre: Andreas Olsen, »Krogsminde«, Jetsmark, og Hustru Inger Marie. I Ægteskabet er 11 Børn: Inger-Marie, Elin, Olaf, Poul, Ejnar, Erik, Else, Betrtha, Tove, Svend Aage og Bente. Lars Iversen overtog i 1943 Ejendommen Matr. Nr. 69f efter Lars Simonsen. Ejds. 22.000 Kr. Arealet er 17 Tdr. Land, hvoraf de 6 Tdr. Land er tilkøbt 1947. Normal Besætning er 6 Køer, 4 Ungkreaturer, 2 Heste, 3 Søer, og der leveres ca. 10 Svin aarlig. Iversen ejede fra 1928—43 en Ejendom i Moseby. Bygningerne er opført 1943 efter Brand.

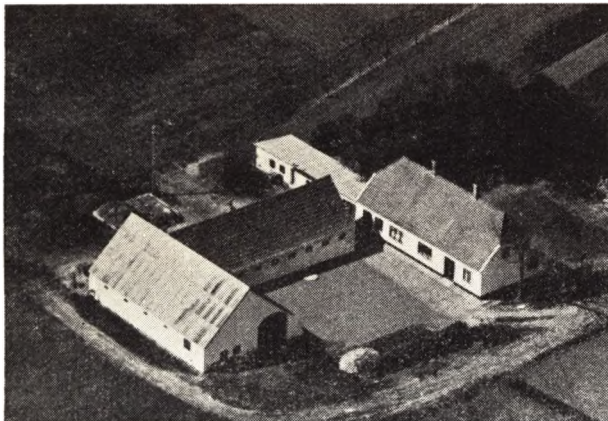

**JENSEN, AAGE, »Graver Haven«,**  
Pandrup,  
er født i Voldkær 5. 7. 1912. Forældre: Niels Chr. Jensen, Voldkær, og Hustru Johanne. Aage Jensen overtog i 1947 Ejendommen Matr. Nr. 101a m. fl. efter Peter Petersen med et Areal paa 19 Tdr. Land. Normal Besætning er 8 Køer, 8 Ungkreaturer, 2 Heste, 50 Høns, 4—6 Søer, og der leveres ca. 20 Svin aarligt. Stuehuset er opført 1885, men moderniseret 1920, og Lade og Kostald ca. 1920. Ejdsdk. 29.000 Kr.

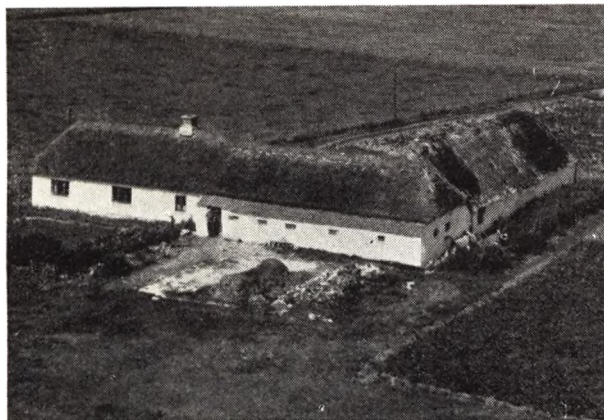

**JENSEN, EGON, Kvorup Kær,**  
Pandrup,  
er født i Thise 19. 3. 1923. Forældre: Niels Jensen, Hammelse Mark og Hustru Emma. Egon Jensen er gift med Marie f. Jensen i Hune-Torp 27. 1. 1920. Forældre: Søren Jensen, Rimmen, Hune-Torp, og Hustru Kristiane. I Ægteskabet er 2 Børn: Edith og Mona. Egon Jensen overtog 1. 5. 1950 Ejendommen Matr. Nr. 7f efter Hans Møller. Ejdsdk. 15.000 Kr. Arealet er 14 Tdr. Land, hvoraf de 5 Tdr. Land blev tilkøbt 1. 1. 1957 fra Kresten Mikkelsen Jensen i Kvorup Kær. Normal Besætning er 5 Køer, 4 Ungkreaturer, 2 Heste, 70 Høns, 3 Søer, og der leveres ca. 20 Svin aarligt. Jensen har i 3½ Aar kørt Mælk til Pandrup Andelsmejeri.

**JENSEN, FRODE, Engly, Mergelsbæk,**  
Kaas,  
er født i Saltum Kær 5. 4. 1924. Forældre: Alfred Jensen, Pandrup Kær, og Hustru Katrine. Frode Jensen er gift med Anna f. Pedersen i Hune 10. 11. 1937. Forældre: Søren Chr. Pedersen, »Højen«, Hune, og Hustru Emma. Frode Jensen overtog 15. 1. 1953 Ejendommen

Matr. Nr. 45a efter Holger Klitgaard. Arealet er 19½ Td. Land, hvoraf 3 Tdr. Land er Mose. Ejdsdk. 27.000 Kr. Normal Besætning er 7 Køer, 6 Ungkreaturer, 2 Heste, 50 Høns, 2 Søer, og der leveres ca. 20 Svin aarligt. Jensen har siden 1. 10. 1955 kørt Kælk til Kaas Andelsmejeri. Bygningerne er ældre, men ombyggede 1952.

**JENSEN, HANS CHR., Mergelsbæk,**  
Kaas,  
er født i Jetsmark 8. 3. 1901. Forældre: Anders Højen, Hune, og Hustru Marie. Hans Chr. Jensen er gift med Karoline Kristine f. Volsted 27. 7. 1908. Forældre: Kristian Volsted, Faarup, og Hustru Kristine. I Ægteskabet er 1 Barn: Karen. Hans Chr. Jensen overtog Ejendommen Matr. Nr. 85g efter Lars Larsen med et Areal paa 17 Tdr. Land. Ejdsdk. 23.000 Kr. Normal Besætning er 6 Køer, 6 Ungkreaturer, 2 Heste, 3 Søer, og der leveres ca. 25—35 Svin aarligt. Bygningerne er opført ca. 1919 efter Brand, men blevet restaurerede gennem Tiden. Hans Chr. Jensen er i Bestyrelsen for Andelsmejeriet Kaas, Brugsforeningen, den lokale Foderstofforening samt Vandværket.

**JENSEN, HARRY, »Tornladden«,**  
Pandrup,  
er født samme Sted 21. 1. 1919. Forældre: Jens Larsen, Tornladden, og Hustru Kristine. Harry Jensen er gift med Henny f. Andersen i Jetsmark 14. 3. 1932. Forældre: Anthonius Andersen, Lille Pandrup, Jetsmark, og Hustru Johanne. I Ægteskabet er 3 Børn: Jørgen, Arne og Kirsten. Harry Jensen overtog i 1949 Ejendommen Matr. Nr. 56c efter sine Forældre, der har opført den 1915. Arealet er 18 Tdr. Land og normal Besætning 10 Køer, 6 Ungkreaturer, 2 Heste og 5—6 Søer. Ejdsdk. 39.000 Kr. Stuehuset er opført 1931, Udbygningerne 1953 efter Brand. I 1942—43 var Jensen paa Ladelund Landbrugsskole.



**JENSEN, HOLGER JOHS., Tranekær,**  
Kaas,  
er født i Ingstrup 10. 6. 1919. Forældre: Jens Chr. Jensen, Lille Myretue, Ingstrup, og Hustru Marie. Holger Johs. Jensen er gift med Olga f. Jensen i Saltum 16. 1. 1922. Forældre: Jens Christiansen, Saltum, og Hustru Louise. I Ægteskabet er 8 Børn: Knud og Nora, Kurt, Svend og Inger, Lisbeth, Egon og Anne-Grethe. Holger Johs. Jensen overtog i 1949 Ejendommen Matr. Nr. 11h efter Kristian Pedersen med et Areal paa 3,7 ha. Ejdsdk. 9000 Kr. Normal Besætning er 3 Køer, 2

Ungkreaturer, 2 Heste. Bygningerne er ombyggede 1940. Jensen arbejder om Sommeren i Mose ved forskelligt Arbejde.

**JENSEN, JENS BAK, Lundholt,  
Pandrup,**

er født i Jetsmark 28. 12. 1918. Forældre: Kristian Jensen, Tvilsgaard, og Hustru Agnes. Jens Bak Jensen er gift med Gudrun f. Pilgaard i Jetsmark 24. 3. 1923. Forældre: Niels Chr. Pilgaard, Kongsbak, og Hustru Ane Marie. I Ægteskabet er 4 Børn: Niels Kristian, Lars Jørgen, Agnes og Mette. Jens Bak Jensen overtog i 1950 Ejendommen Matr. Nr. 1xf m.fl. efter Irma Rønn med et Areal paa 22 Tdr. Land. Normal Besætning er 9 Køer, 9 Ungkreaturer, 2 Heste. Ejds. 42.000 Kr.



**JENSEN, JENS PETER, Voldkær,  
Pandrup,**

er født i Voldkær 4. 8. 1919. Forældre: Niels Chr. Jensen, Voldkær, og Hustru Johanne. Jens Peter Jensen overtog 6. 6. 1945 Ejendommen Matr. Nr. 15d m. fl. efter sine Forældre. Ejds. 24.000 Kr. Arealet er 15½ Td. Land, hvoraf 2½ Td. Land er Eng. Normal Besætning er 8 Køer, 5 Ungkreaturer, 2 Heste, 50 Høns, 3 Søer, og der leveres ca. 15 Svin aarlig.

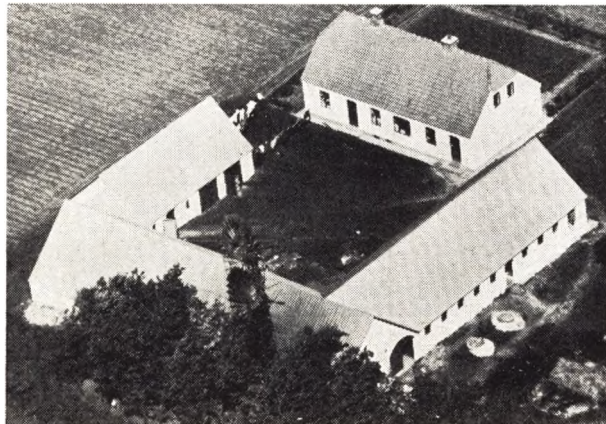

**JENSEN, JENS SAMUEL, Kvorup Mark,  
Pandrup,**

er født samme Sted 4. 12. 1898. Forældre: Samuel Jensen, Kvorup Mark, og Hustru Johanne Marie. Jens Samuel Jensen er gift med Marie f. Mortensen i Alstrup 20. 2. 1903. Forældre: Peder Mortensen, Alstrup,

og Hustru Kristine. I Ægteskabet er 2 Børn: John Samuel og Henning. Jens Samuel Jensen overtog i 1930 Ejendommen Matr. Nr. 50 efter sine Forældre, der havde ejet den siden ca. 1893. Ejds. 35.000 Kr. Arealet er 18 Tdr. Land, hvoraf ½ Td. Land er Mose og normal Besætning er 7 Køer, 7 Ungkreaturer, 2 Heste, 50 Høns, 2 Søer, og der leveres ca. 15—30 Svin aarlig. Stuehuset er opført 1930, Laden 1913—30, Kostalden 1936 og Vognporten 1937. I 1918—19 var Jensen paa Borris Landbrugsskole.

**JENSEN, JENS MARINUS,  
Mergelsbæk,**

er født i Hune 25. 10. 1902. Forældre: Jens Chr. Jensen, Hune, og Hustru Petrea Kristine. Jens Marinus Jensen er gift med Nelly Marie f. Christensen i Aabybro 28. 6. 1909. Forældre: Anders Chr. Christensen, Aabybro, og Hustru Maren. I Ægteskabet er 8 Børn: Egon, Jørgen, Gunner, Arne, Ole, Karl, Margit og Inga. Jens Marinus Jensen overtog i 1936 Ejendommen Matr. Nr. 67c efter Jens Chr. Jensen, i hvis Familie den har været siden ca. 1845. Arealet er 10 Tdr. Land opdyrket og Ejds. 13.000 Kr. Normal Besætning er 2 Køer, 1 Hest, 2 Ungkreaturer, 30 Høns og 2 Søer. Bygningerne er opført ca. 1880, men siden moderniserede.



**JENSEN, KNUD, Røde-Hede,  
Kaas,**

er født i Nørholm 15. 2. 1907. Forældre: Jens Jakob Jensen, Nr. Halne, og Hustru Ane Dorthea. Knud Jensen er gift med Pouline f. Christensen i Kaas 17. 4. 1907. Forældre: Kresten Poulsen Christensen, Kaas, og Hustru Martha Marie. I Ægteskabet er 3 Børn: Erik, Ejgil og Jens. Knud Jensen overtog i 1939 Ejendommen Matr. Nr. 84 mefter sine Forældre, der havde ejet den siden 1915, og Ejendommen har siden Oprettelsen været i Familiens Eje. Ejds. 23.000 Kr. Arealet er 17 Tdr. Land og normal Besætning 6 Køer, 4—5 Ungkreaturer, 2 Heste, 20 Høns, 2 Søer, og der leveres ca. 15 Svin aarlig. Ejendommen er opført 1897 efter Brand. Jensen har tidligere ejet et Hus paa Bedholm Mark. Knud Jensen har siden 1950 været Medlem af Skolekommissionen, gennem 2 Perioder i Bestyrelsen for Husmandsforeningen og i 4 Perioder Bestyrelsesmedlem i Andelsmejeriet Kaas. I 1946 modtog Jensen Diplom af Husmandsforeningen for Markbrug.

**JENSEN, MARIUS, Røde-Hede,  
Kaas,**

er født i Pandrup Kær 24. 12. 1925. Forældre: Marinus Jensen, Pandrup Kær, og Hustru Maren Marie. Marius Jensen er gift m. Anna f. Jensen i Hammelmose 15. 4.

1931. Forældre: Niels Jensen, Hammellose, og Hustru Emma. I Ægteskabet er 2 Børn: Ellen og Niels Jørgen. Marius Jensen overtog i 1951 Ejendommen Matr. Nr. 84a efter Jens Sørensen. Ejds. 15.000 Kr. Arealet er 10 Tdr. Land, hvoraf de 6 Tdr. Land blev tilkøbt 1953 fra den gl. Sognefogedgaard. Normal Besætning er 4 Køer, 2 Ungkreaturer, 1 Hest, 50 Høns, 2 Søer, og der leveres ca. 10 Svin aarlig. Jensen har siden 1951 solgt Mælk i Kaas fra Andelsmejeriet Kaas. Bygningerne er ombyggede 1954.



JENSEN, MARTIN, Pandrup Mark,  
Pandrup,

er født i Jetsmark 20. 9. 1910. Forældre: Kristen Jensen, Dyringen, og Hustru Katrine. Martin Jensen er gift med Maren f. Larsen i Rendbæk 2. 10. 1914. Forældre: Lars J. Larsen, Rendbæk, og Hustru Karen Kirsten. I Ægteskabet er 5 Børn: Henning, Jenny, Lars Jørgen, Poul og Gertrud. Martin Jensen overtog i 1934 Ejendommen Matr. Nr. 76f m. fl. efter Lars Søndermølle med et Areal paa 7<sup>1</sup>/<sub>2</sub> Td. Ejds. 22.000 Kr. Normal Besætning er 4 Køer, 4 Ungkreaturer, 1 Hest, 80 Høns, 2 Søer, og der leveres ca. 10 Svin aarlig. Jensen har siden 1948 forhandlet Mælk i Pandrup.

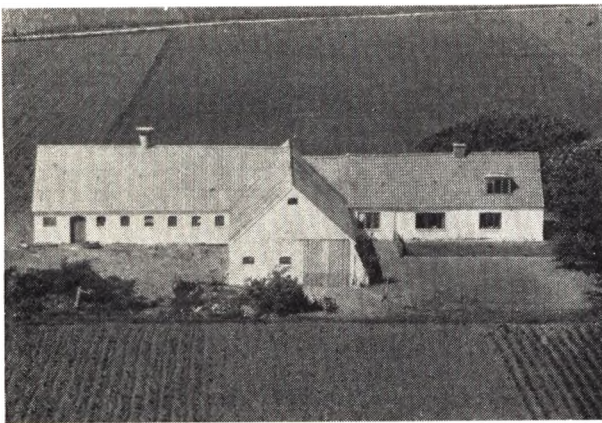

JENSEN, PETEER, »Skadbaklund«,  
Pandrup,

er født i Vadum 25. 1. 1914. Forældre: Andreas Jensen, Vadum, og Hustru Marie. Peter Jensen er gift med Anna f. Eriksen i Bælum 21. 5. 1922. Forældre: Erik Eriksen, Vognmand i Bælum, og Hustru Petrea. I Ægteskabet er 3 Børn: Erik, Vagner og Else. Peter Jen-

sen overtog i 1946 Ejendommen Matr. Nr. 53 efter Karl Sørensen og Albert Pedersen, der havde ejet den mange Aar. Ejds. 28.000 Kr. Arealet er 25 Tdr. Land og normal Besætning 7 Køer, 7 Ungkreaturer, 2 Heste, 3—7 Søer, og der leveres ca. 10 Svin aarlig. Ejendommen er opført 1898, men siden om- og tilbygget, Kostalden 1933. Jensen ejede fra 1942—46 sit Hjem paa Lundgaards Mark. Jensen har været i Bestyrelsen for Fusmandsforeningen samt Vandværket.



JENSEN, ROBERT, »Voldkær«,  
Pandrup,

er født i Jetsmark 25. 10. 1921. Forældre: Marinus Jensen, Pandrup Kær, og Hustru Marie. Robert Jensen er gift med Johanne Katrine f. Pedersen i Vadum 14. 8. 1929. Forældre: Oskar Pedersen, Pandrup Kær, og Hustru Line. I Ægteskabet er 1 Barn: Lene Marie. Robert Jensen overtog 14. 12. 1949 Ejendommen Matr. Nr. 23d m. fl. efter Dejgaard. Ejds. 19.000 Kr. Arealet er 8<sup>1</sup>/<sub>2</sub> Td. Land, hvoraf 1 Td. Land er Eng. Normal Besætning er 4 Køer, 2 Ungkreaturer, 2 Heste, 60 Høns, 4 Søer. Bygningerne er opført ca. 1938. Jensen er tillige Kontrol paa Pandrup Andelsmejeri, hvor han arbejder hver Dag.

JENSEN, VILH., Sønderby,  
Kaas,

er født i Jetsmark 24. 1. 1916. Forældre: Jens Jensen, Jetsmark og Hustru Johanne. Vilh. Jensen er gift med Dagmar f. Olesen i Sulsted-Aistrup 12. 6. 1913. Forældre: Kresten Olesen, Tylstrup Hede, og Hustru Marie. I Ægteskabet er 4 Børn: Birthe, Jørgen, Ole og Bodil. Vilh. Jensen overtog i 1946 Ejendommen Matr. Nr. 10a m. fl. efter Gerhard Andersen med et Areal paa 13 Tdr. Land. Ejds. 22.000 Kr. Normal Besætning er 6 Jerseykøer, 2 Ungkreaturer, 2 Heste, 75 Høns, 2 Søer, og der leveres ca. 30 Svin aarlig. Laden er opført 1934, Kostald og Stuehus 1856, men siden moderniserede. Jensen har siden han var 18 Aar arbejdet som Hjemmeslagter paa Egnen.

JENSEN, VILLADS, Pandrup Mark,  
Pandrup,

er født i Jetsmark 21. 9. 1918. Forældre: Niels Chr. Jensen, Moseby, og Hustru Inger Marie. Villads Jensen er gift med Inger f. Jensen paa Pandrup Mark 28. 2. 1920. Forældre: Jens Jensen, Pandrup Mark, og Hustru Kristiane. Villads Jensen overtog i 1953 Ejendommen Matr. Nr. 18g efter sine Svigerforældre, der havde ejet den siden 1909. Arealet er 19<sup>1</sup>/<sub>2</sub> Td. Land og Ejds. 30.000 Kr. Normal Besætning er 8 Køer, 9 Ungkreaturer, 2 Heste, 2 Søer, og der leveres ca. 25



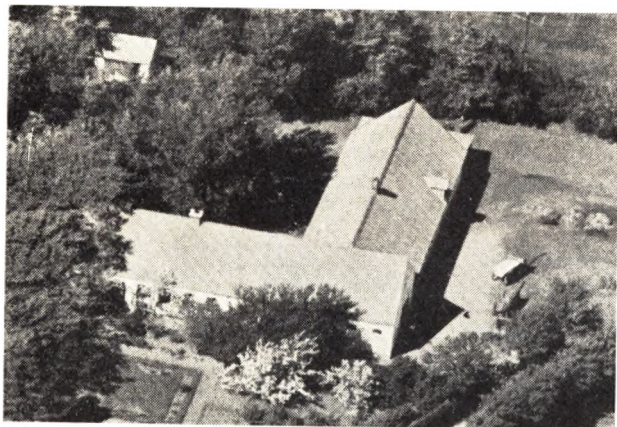

Svin aarligt og holdes 50 Høns. Ejendommen er opført 1907, men i 1933 blev der bygget ny Kostald. Fru Jensen var i 1940 paa Vraa Højskole. Jensen har tidligere i 1/2 Aar ejet Halvdelen af Utilsbæk v. Brovst med et Areal paa 18 Tdr. Land. Arealet til Matr. Nr. 18g er blevet samlet i Tidens Løb, saa der er ca. 10 Tdr. Ld. ved Ejendommen, 4 1/2 Td. Land Kær ved Hanstholm og 1 1/2 Td. Land Kær ved Helledi.

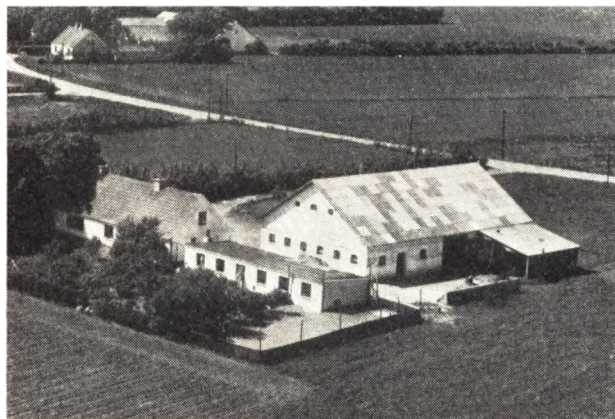

**JØRGENSEN, ALBERT SIGSGAARD,**

Gl. Kaas, Kaas,  
er født samme Sted 23. 11. 1915. Forældre: Jørgen Jørgensen, Gl. Kaas, og Hustru Ane Dorthea Sigsgaard. Albert S. Jørgensen overtog i 1947 Ejendommen Matr. Nr. 5a efter Ejnar Kristoffersen med et Areal paa 17 Tdr. Land. Ejds. 25.000 Kr. Normal Besætning er 8 Køer, 9 Ungkreaturer, 100 Høns, 2 Søer, og der leveres ca. 20 Svin aarligt. Der findes tillige Traktor. Kostald og Lade er opført 1949 og Høsehuset 1948. Siden 1953 har Jørgensen været Brandassistent.

**JØRGENSEN, OSVALD, »Dalsagerlund«,**

Pandrup,

er født i Jetsmark 20. 1. 1916. Forældre: Lars Chr. Larsen, Kaas, og Hustru Mathilde. Osvald Jørgensen er gift med Edith f. Andersen i Dalsagerlund 24. 5. 1920. Forældre: Anders Andersen, Dalsagerlund, og Hustru Maren. I Ægteskabet er 3 Børn: Solvejg, Margit og Ellen Rigmor. Osvald Jørgensen overtog i 1940 Ejendommen Matr. Nr. 9c m. fl. efter sine Svigerforældre, der havde ejet den siden 1918. Arealet er 20 Tdr. Land og Ejds. 30.000 Kr. Normal Besætning er

7 Køer, 9 Ungkreaturer, 2 Heste, 70 Høns, 2 Søer, og der leveres 30—40 Svin aarligt. Ejendommen er opført 1909, Laden dog 1941 og Kostalden 1920.

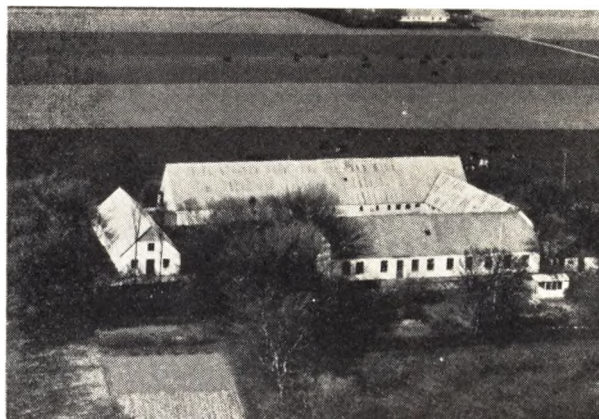

**KJELDSEN, SØREN, »Sønder Risager«,**  
Pandrup,

er født samme Sted 12. 9. 1911. Forældre: Otto Kjeldsen, Sønder Risager, og Hustru Marie. Bedsteforældre: FF Søren Chr. Kjeldsen, Sønder Risager. FM Marie. Søren Kjeldsen er gift med Lisbeth f. Skjødsholm i Sdr. Saltum 26. 3. 1915. Forældre: Jørgen Skjødsholm, Sdr. Saltum, og Hustru Inger. I Ægteskabet er 2 Børn: Mogens og Annegrete. Søren Kjeldsen overtog 1. 11. 1947 Ejendommen Matr. Nr. 28a m. fl. efter sine Forældre, der havde ejet den siden ca. 1908. Arealet er 40 Tdr. Land, men tidligere var der 72 Tdr. Land, og der er i 1941 frasolgt 20 Tdr. Land og i 1915 12 Tdr. Land. Ejds. 72.000 Kr. Normal Besætning er 15 Køer, 16 Ungkreaturer, 3 Heste, 8 Søer, og der leveres ca. 40 Svin aarligt. Stuehuset er opført ca. 1875, Kostalden 1875, Laden blev flyttet fra Naboejendommen 1910 paa Ruller, Vognport og Hestestald 1906, Kjeldsen er i Bestyrelsen for den lokale Foderstofforening. I 1931-32 var Kjeldsen paa Ryslinge Højskole og i 1934-35 paa Thune Landbrugsskole.

**KJÆR, KJELD, Trøjborglund,**  
Pandrup,

er født i Saltum 21. 1. 1887. Forældre: Kristian Kjær, Rendbæk, og Hustru Ane Marie. Kjeld Kjær er gift med Else f. Zakariasen i Ingstrup Møllegaard 3. 2. 1890. Forældre: Laust Nielsen, Ingstrup Møllegaard, og Hustru Ane Kristine. I Ægteskabet er 6 Børn: Lars, Anna, Kristian, Ida, Knud og Poul. Kjeld Kjær overtog i 1911 Ejendommen Matr. Nr. 42 efter Kristian Pedersen med et Areal paa 10 Tdr. Land. Ejds. 16.000 Kr. Normal Besætning er 4 Køer, 6 Ungkreaturer, 2 Heste, 50 Høns, og der leveres 10—12 Svin aarligt. Ejendommen er bygget 1907 paa Kjæret fra »Holmsgaard« i Pandrup. Kjær er i Bestyrelsen for Transformatorforeningen siden 1952, Husmandsforeningen ca. 20 Aar, Hesteforsikringen ca. 20 Aar. Kjær har tilbygget Ejendommen samt fornyet Tømmer og Tag gennem Tiden.

**KLARBORG, CHR., Gl. Kaas,**  
Kaas,

er født i Biersted 3. 10. 1894. Forældre: Søren Klarborg, Biersted, og Hustru Anna Margrethe. Chr. Klarborg er gift med Alma f. Christensen i Aabybro 1. 7. 1912 og død 22. 11. 1945. I Ægteskabet er 1 Barn: Anna-Grete. Chr. Klarborg overtog i 1946 Ejendommen Matr.

Nr. 7ee efter Jens Larsen med et Areal paa 3 Tdr. Ld. Ejds. 11.000 Kr. Ejendommen drives uden Besætning. Klarborg har tidligere i 19 Aar ejet en Ejendom paa 7 Tdr. Land i Kolsenggaard Kær samt et jordløst Hus paa Kaas Hede. Klarborg arbejder ved forskellige Arbejder paa Egnen.

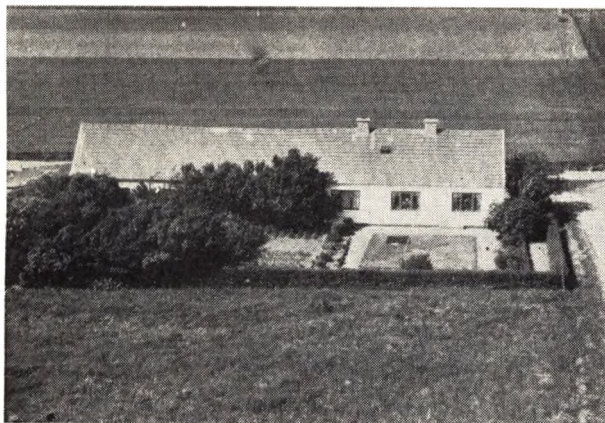

**KLOVBORG, JENS NIELSEN, Lundegaards Mark, Pandrup.**

er født i Nr. Snede 11. 6. 1877. Forældre: Lars Nielsen, Lindbjerg, og Hustru Dorthea. Jens Klovborg er gift med Marie f. Jensen i Vistorp, Grove 29. 2. 1892. Forældre: Peter Jensen, Vistorp, Grove, og Hustru Anna Margrethe. I Ægteskabet er 7 Børn: Laura, Peter, Olga, Jenny, Svend Aage, Henry og Astrid. Jens Klovborg overtog 1. 4. 1931 Ejendommen Matr. Nr. 1do m. fl. efter Niels Larsen med et Areal paa 16 Tdr. Ld., hvoraf 4 Tdr. Land er Lyng og Skov. Ejds. 15.000 Kr. Normal Besætning er 3 Køer, 2 Ungkreaturer, 2 Heste, 15 Høns, 1 So, og der leveres ca. 3 Svin aarligt. Jens Nielsen Klovborg har i 20 Aar kørt Mælk til Kaas Andelsmejeri.

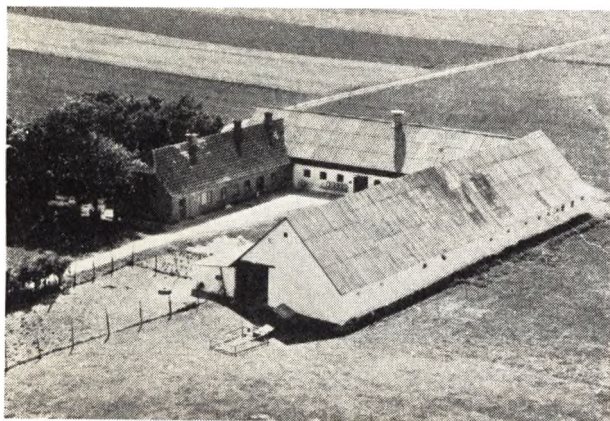

**KROGSGAARD, CHR., »Sønner Gravergaard«, Pandrup.**

er født i Nr. Saltum 9. 8. 1914. Forældre: Christen Krogsgaard, Nr. Saltum, og Hustru Else. Chr. Krogsgaard er gift med Anna Margit f. Thomsen i Jetsmark 22. 3. 1915. Forældre: Thomas Thomsen, Hune-Torp, og Hustru Marie. I Ægteskabet er 5 Børn: Knud, Karen, Kai, Kirsten og Ketty. Chr. Krogsgaard overtog i 1938 Ejendommen Matr. Nr. 19a efter Jens Chr. Andersen

med et Areal paa 38 Tdr. Land. Ejds. 50.000 Kr. Normal Besætning er 12 Køer, 18 Ungkreaturer, 3 Heste, 75 Høns, 3—4 Søer, og der leveres ca. 40—50 Svin aarligt. Kostalden er opført 1927, Lade og Stuehus 1905. I 1933—34 var Krogsgaard paa Aabybro Højskole.

**KÆDEGAARD, ERIK, »Kædegaard«, Pandrup.**

er født samme Sted 31. 12. 1888. Forældre: Anthon Kædegaard og Hustru Karen. Bedsteforældre: FF Lars Kædegaard. FM Maren. Erik Kædegaard er gift med Marie f. Møller i Kaas 26. 12. 1909. Forældre: Søren Møller, »Storgaard«, Kaas, og Hustru Ane Marie. I Ægteskabet er 2 Børn: Karen Marie og Anne-Grethe. Erik Kædegaard overtog i 1928 Ejendommen Matr. Nr. 37 a efter sine Forældre. Ejendommen har siden ca. 1841 været i Familiens Eje. Ejds. 58.000 Kr. Arealet er 42 Tdr. Land og normal Besætning er 12 Køer, 12 Ungkreaturer, 3 Heste, 100 Høns, 2 Søer, og der leveres 50—60 Svin aarligt. Stuehuset er opført ca. 1871, men siden ombygget. Laden 1900, Kostalden 1905, Hestestalden 1943. Kædegaard var i 1915 paa Ask-Malling Højskole og i 1929 paa Ry Højskole. Fru Kædegaard var i 1934 paa Skaarup Husholdningsskole paa Fyn.

**LARSEN, EJNAR, Søndergaard, Pandrup.**

er født i Mergelsbæk 23. 3. 1902. Forældre: Thorvald Larsen, Mergelsbæk, og Hustru Katrine. Ejnar Larsen er gift med Agnes f. Jepsen i Faarup 2. 2. 1904. Forældre: Jens Jepsen, Kaas, og Hustru Marie. I Ægteskabet er 8 Børn: Arne, Kirsten, Thorkild, Jens Erik, Lars, Marie, Inger og Karen. Ejnar Larsen overtog i 1942 Ejendommen Matr. Nr. 5 a m. fl. efter Jens Nielsen med et Areal paa 60 Tdr. Land. Ejds. 71.000 Kr. Normal Besætning er 14 Køer, 15—18 Ungkreaturer, 3 Heste, 100 Høns, 3 Søer, og der leveres ca. 100 Svin aarligt. Larsen har tidligere i 8 Aar ejet »Kirkensgaard« i V. Hjermitstev og var ogsaa i 8 Aar Forpagter af Jetsmark Præstegaard. Siden 1950 har Larsen været Medlem af Sogneraadet.

**LARSEN, JENS, Vestergaard, Pandrup.**

er født i Saltum 3. 10. 1919. Forældre: Jens Otto Larsen, Rendbæk, og Hustru Anna. Jens Larsen er gift med Ellen f. Hansen i Vestergaard 15. 3. 1920. Forældre: Chr. Hansen, Vestergaard, og Hustru Agnete. I Ægteskabet er 1 Barn: Agnete. Jens Larsen overtog i 1951 Ejendommen Matr. Nr. 4 h efter sine Svigerforældre, der havde ejet den siden ca. 1917. Ejds. 45.000 Kr. Arealet er 32 Tdr. Land, hvoraf 7 Tdr. Land er Eng og Mose. Normal Besætning er 10 Køer, 10 Ungkreaturer, 2 Heste, 100 Høns, 3 Søer, og der leveres ca. 35 Svin aarligt. Ejendommen er ældre, men siden blevet ombygget. Kostalden 1942 og paalagt fast Tag 1956, og Stuehuset blev i 1954 moderniseret.

**LARSEN, JENS, »Klostergaard«, Pandrup.**

er født i Kvorup 7. 3. 1909. Forældre: Niels Chr. Larsen, Klostergaard, og Hustru Jensine. Bedsteforældre: MF Jens Thorsen, Klostergaarden. MM Marie Helene. Jens Larsen er gift med Oda f. Houen i Voldkær 23. 2. 1914. Forældre: Jens Houen, »Ø. Hedegaard«, Pandrup, og Hustru Andrea. I Ægteskabet er 4 Børn: Gunner, Tove, Niels Jørgen og Jens Ole. Jens Larsen overtog i 1955 Ejendommen Matr. Nr. 78 h efter Niels Thorsen med et Areal paa 24 Tdr. Land. Ejds. 47.000



Kr. Normal Besætning er 9 Køer, 9 Ungkreaturer, 2 Heste, 50 Høns, 3 Søer, og der leveresca. 25 Svin aarlig. Fru Larsen var i 1929 paa Efterskole. Stuehuset er opført 1868, Laden 1951, Kostalden 1905 men senere bygget Trempel samt 9 Alen til og paalagt fast Tag. Vognporten er ældre.



LARSEN, JENS CHR., »Teglgaarden«,  
Pandrup,

er født samme sted 10. 3. 1902. Forældre: Lars Chr. Kædegaard Larsen, Teglgaarden, Hustru Else Marie. Bedsteføldre: FF Jens Chr. Larsen, Teglgaarden. FM Othine. Jens Chr. Larsen er gift med Aase f. Mortensen i Langbæk, V. Hjerimitslev, 18. 9. 1909. Forældre: Peder Mortensen, Langbæk, V. Hjerimitslev, og Hustru Kristine. I Ægteskabet er 4 Børn: Sigrid, Lars Peter, Kirsten Marie og Lisbeth. Jens Chr. Larsen overtog i 1932 Ejendommen Matr. Nr. 371 efter sine Forældre, der havde ejet den siden 1900 og overtaget den efter Larsens Farfar, som ejede den fra 1872. Ejendommen var oprindelig en Parcel fra Kædegaard, men siden er der tilkøbt saa Arealet i Dag er ca. 19 ha, hvoraf 1 ha er Mose. Ejds. 55.000 Kr. Normal Besætning er 11 Køer, 12 Ungkreaturer, 2 Heste, 50 Høns, 4 Søer, og der leveres 50—60 Svin aarlig. Stuehuset er opført 1939, Kostalden 1953, Halvdelen af Laden er tilbygget 1936, mens Resten er opført 1920. Larsen er i Bestyrelsen for A/M, Formand for Hesteforsikringen, Brugsforeningen, den lokale Fodestofsejning, Regnskabsforeningen samt Kontrolforeningen.

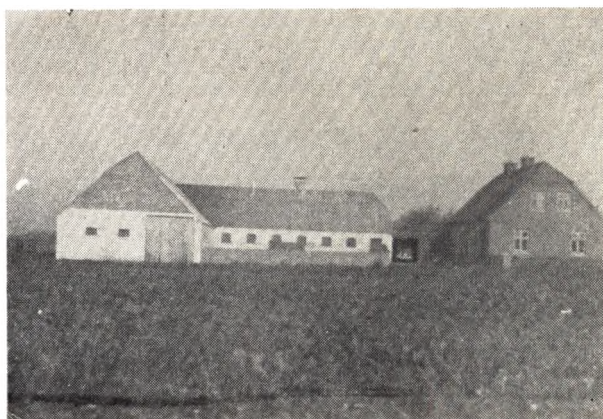

LARSEN, JENS PETER, »Lundbæk«,  
Pandrup,

er født i Ruthsker Sogn paa Bornholm 13. 11. 1926. Forældre: Peter Emil Larsen, »Dalsby«, Bornholm, og Hustru Otoline. Jens Peter Larsen er gift med Karoline Marie f. Nielsen i Hjerimitslev 7. 12. 1926. Forældre: Niels Knudsen Nielsen, Donsiggaard, og Hustru Johanne Kirstine. I Ægteskabet er 2 børn: William Gerild og Eva Anette. Jens P. Larsen overtog 1. 3. 1950 Ejendommen Matr. Nr. 42 d efter Thorvald Pedersen med et Areal paa 18 Tdr. Land, hvoraf 4 Tdr. Land er Eng. Ejds. 32.000 Kr. Normal Besætning er 8 Køer, 5—7 Ungkreaturer, 2 Heste, 70 Høns, 2 Søer, og der leveres ca. 25 Svin aarlig. Stuehuset er opført 1925, øvrige Bygninger ca. 1918. I 1953 tilbyggede Larsen 10 Alen til Laden. Larsen var i 1945—46 paa Tølløse Højskole. Larsen formidler Bytning af Smaaigrise ved Telf. 232. Siden 1954 har Larsen været Brandfoged.

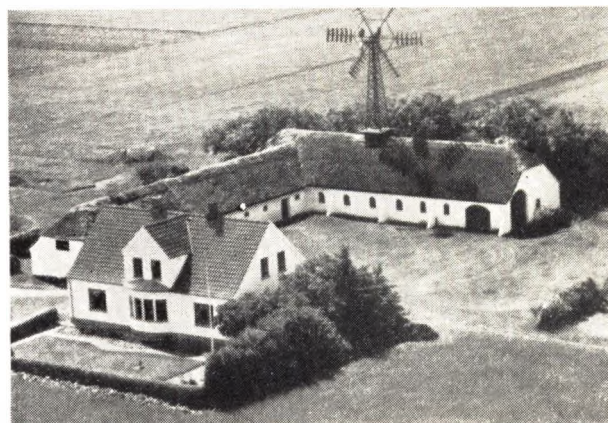

LARSEN, MARIUS, Pandrup Mark,  
Pandrup,

er født samme Sted 23. 11. 1888. Forældre: Landpost Kresten Larsen, Pandrup Mark, og Hustru Else Marie. Marius Larsen er gift med Katrine f. Ulrik paa Pandrup Mark 18. 8. 1888. Forjldre: Poul Ulrik Pandrup Mark, og Hustru Ane. I Ægteskabet er 3 Børn: Knud Christen, Agnes og Oluf. Marius Larsen overtog i 1919 Ejendommen Matr. Nr. 9 b efter sine Svigerforældre, der havde ejet den siden 1881. Arealet er 30 Tdr. Land, hvoraf ca. 5 Tdr. Land er Eng. Ejds. 37.000 Kr. Normal Besætning er 10 Køer, 10

Ungkreaturer, 2 Heste, 80 Høns, 2 Søer, og der leveres ca. 40 Svin aarlig. Stuehuset er opført 1930, Lade og Kostald ca. 1913—14.

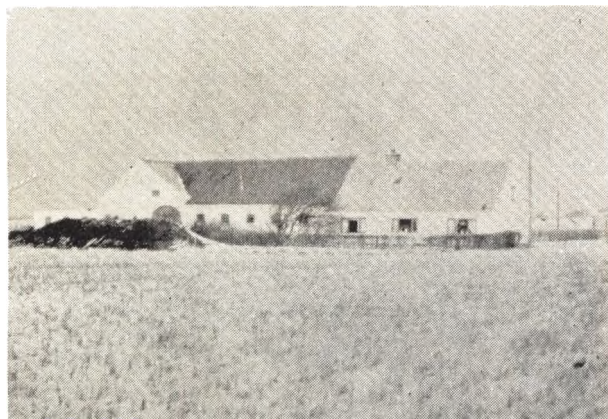

**LARSEN, VIGGO HOLGER, »Lundsgaards Mark«, Pandrup,**

er født sammen Sted 22. 4. 1909. Forældre: Lars Chr. Larsen, Lundsgaards Mark, og Hustru Thora. Viggo H. Larsen er gift med Petra Kristine f. Jensen i Saltum 2. 11. 1914. Forældre: Jens Marinus Jensen, Pandrup Kær, og Hustru Marie. I Ægteskabet er 5 Børn: Henny, Verner, Inger Margrethe, Birthe og Lars. Viggo H. Larsen overtog 6. 4. 1946 Ejendommen Matr. Nr. 1 cs m. fl. efter Niels Jensen. Arealet er 15½ Tdr. Land, hvoraf de 8 Tdr. Land er sammenlagt fra en tidligere ejendom, som Larsen drev i 3 Aar. Ejdisk. 25.000 Kr. Normal Besætning er 6 Køer, 4 Ungkreaturer, 65 Høns, 3 Søer, og der leveres ca. 20 Svin samt findes Traktor, da der tillige drives Maskinstation. Bygningerne har Larsen siden Overtagelsen ombygget.

**LARSEN, VILLY, Lundgaard Mark, Pandrup,**

er født samme Sted 22. 8. 1927. Forældre: Jens Christian Larsen, Lundergaards Mark, og Hustru Maren Marie. Bedsteforældre: FF Lars Peter Larsen, Lundergaards Mark. FM Jensine. Villy Larsen er gift med Mary f. Hoven i Rendbæk 12. 4. 1927. Forældre: Niels Knudsen Hoven, »Hovensminde«, Rendbæk, og Hustru Laura Kristine Marie. I Ægteskabet er 1 Barn: Laura. Villy Larsen overtog 1. 4. 1953 Ejendommen Matr. Nr. 1 cz m. fl. efter sine Forældre, der havde ejet den siden 1939, og overtaget den efter Larsens Farfar, som ejede den fra 1939. Ejdisk. 31.000 Kr. Aarealet er 23. Td. Land og normal Besætning 8 Køer, 8 Ungkreaturer, 2 Heste, 2 Søer og der leveres ca. 30 Svin aarlig. Ejendommen er ombygget 1953 og paalagt fast Tag. I 1949—50 var Larsen paa St. Restrup Husmandsskole. Larsen er i Bestyrelsen for Hesteforsikringen.

**LORENTZEN, CHR., Mergelsbæk, Kaas,**

er født samme Sted 10. 3. 1912. Forældre: Rathje Mathias Lorentzen, Mergelsbæk, og Hustru Kristine. Chr. Lorentzen er gift med Karen f. Clemmensen i Taars 6. 4. 1917. Forældre: Chr. Clemmensen, Kaas, og Hustru Larsine. I Ægteskabet er 2 Børn: Kai og Bente. Chr. Lorentzen overtog i 1944 Ejendommen Matr. Nr. 5 g efter sine Forældre, der havde ejet den siden 1909. Arealet er 15 Tdr. Land, hvoraf 2 Tdr.



Land er Eng. Ejdisk. 19.600 Kr. Normal Besætning er 5 Køer, 5 Ungkreaturer, 2 Heste, 50 Høns, 3 Søer, og der leveres ca. 10 Svin aarlig. Lorentzen er i Bestyrelsen for Kaas A/M i 2 Perioder, Transformatorforeningen. I 1943 blev der tilkøbt 4 Tdr. Land Eng fra Jens Sørensens Gaard »Kaasgaard«.

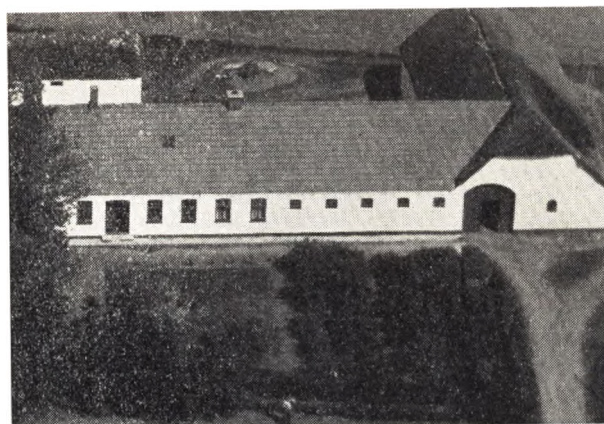

**MADSEN, ERIK, Lundbæk, Pandrup,**

er født i Marie Magdalene Sogn 25. 4. 1929. Forældre: Hans Madsen, Ryomgaard, og Hustru Karen. Erik Madsen er gift med Esther f. Pedersen i Lundbæk 15. 4. 1932. Forældre: Peder Pedersen, Lundbæk, og Hustru Katrine. I Ægteskabet er 1 Barn: Birthe. Erik Madsen overtog 28. 11. 1955 Ejendommen Matr. Nr. 43 h m. fl. efter sine Svigerforældre, der havde ejet den siden 1923. Ejdisk. 27.000 Kr. Arealet er 14 Tdr. Land, og normal Besætning 6 Køer, 4 Ungkreaturer, 2 Heste, 50 Høns, 3 Søer, og der leveres 5—15 Svin aarlig. I 1948—49 var Madsen paa Ollerup Gymnastikhøjskole, og virker nu som Gymnastiklærer i Ingstrup, Pandrup og Vadum. Bygningerne er opført i ca. 1900.

**MEJLHOLM, ARNE, »Henriksminde«, Kaas,**

er født i Jetsmark 26. 8. 1931. Forældre: Niels Mejlholm, Henriksminde, og Hustru Marie. Arne Mejlholm er gift med Ragna f. Andersen i Jetsmark 14. 11. 1934. Forældre: Niels Peter Andersen, Mergelsbæk, og Hustru Maren Marie. I Ægteskabet er 2 Børn: Poul og Tove. Arne Mejlholm overtog 1. 4. 1956 Ejen-

dommen Matr. Nr. 46 m. fl. efter sine Forældre, der havde ejet den siden 1946. Arealet er 21 Tdr. Land, hvoraf 1 Td. Land er Mose. Ejds. 29.000 Kr. Normal Besætning er 8 Køer, 8 Ungkreaturer, 2 Heste, 4 Søer, og der leveres ca. 20 Svin aarlig, og holdes 50 Høns. Bygningerne er opført ca. 1907.

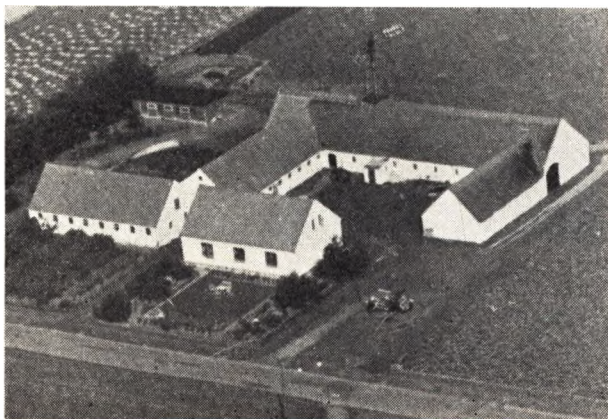

MEJLHOLM, KIRSTINE MARIE, »Søholm«, Pandrup,

er født i Hune-Torp 29. 10. 1881. Forældre: Morten Clausen, Hune-Torp, og Hustru Else Marie. Kirstine Marie Mejlholm var gift med Niels Nielsen Mejlholm, f. i Skjødholm 24. 8. 1879 og død 29. 8. 1952. Forældre: Niels Mejlholm og Hustru Anna Marie. I Ægteskabet ed 6 Børn: Morten Niels, Marius Anthon, Holger og Jens Christian. Mejlholm overtog i 1918 Ejendommen Matrikel Nr. 41u efter Edvard Mejlholm med et Aareal paa 31 Tdr. Land. Ejds. 58.000 Kr. Normal Besætning er 13—14 Køer, 13—14 Ungkreaturer, 2 Heste, 100 Høns, 3 Søer, og der leveres ca. 45 Svin aarlig. Ejendommen er opført 1908. Fru Mejlholm har siden sin Mands Død drevet Ejendommen sammen med sine Sønner. I 1955 blev der bygget 4 Alen til Stuehuset og i 1954 lagt fast Tag paa Lad .

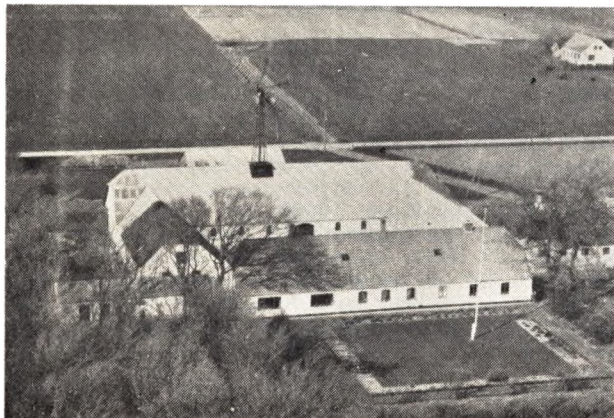

MORTENSEN, AHLMANN, Nørre Risager, Pandrup,

er født samme Sted 18. 1. 1914. Forældre: Lars Peter Mortensen, Nørre Risager, og Hustru Karen Marie. Bedsteforældre: MF Thomas Peter Nielsen, Nørre

Risager. MM Else. Ahlmann Mortensen er gift med Rigmor f. Bodilsen i Piruphvarre Hune-Torp 31. 3. 1914. Forældre: Hagbart Bodilsen, V. Bundgaard, Jetsmark, og Hustru Kristine. I Ægteskabet er 2 Børn: Kirsten, Lars og Karen. Mortensen overtog i 1946 Ejendommen Matr. Nr. 46 m. fl. efter sine Forældre, der havde ejet den siden 1899. Arealet er 63 Tdr. Land og Ejds. 78.000 Kr. Normal Besætning er 20 Køer, 20—22 Ungkreaturer, 4 Heste, 1 Føl, 3 Søer, ca. 200 Høns, og der leveres ca. 75 Svin aarlig. Ejendommen er opført 1884, men siden moderniseret, Laden 1846, Kostalden 1900, Hestestalden 1917, og siden igen er der lagt fast Tag paa hele Ejendommen.

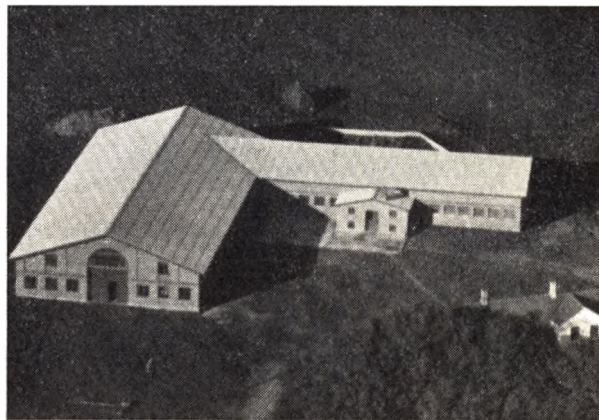

MORTENSEN, DORTHEA, Vesterbrogaard, Kaas,

er født samme Sted 13. 4. 1897. Dorteia Mortensen overtog i 1945 Ejendommen Matr. Nr. 12 a m. fl. efter sin Mor. Ejendommen ejes af 3 Søskende: Jens Chr. Brogaard, Sdr. Saltum Bodalsgaard, og Anders Brogaard, »Mellemhøve«, Aabybro. Arealet er 65 Tdr. Land og normal Besætning 16 Køer, 16 Ungkreaturer, 5 Heste, 50 Høns, 7 Søer, og der leveres ca. 70 Svin aarlig. Stuehuset er opført 1862 og Avlsbygningerne 1936 efte Brand. Ejendommen har i ca. 200 Aar været i Slægtens Eje.



MORTENSEN, JØRGEN PETER, Krogsgaard, Kær, Pandrup,

er født i Jetsmark 27. 3. 1917. Forældre: Chr. Mortensen, Jetsmark, og Hustru Signe. Jørgen P. Mortensen er gift med Mary f. Jensen i Pandrup Kær 15.

5. 1920. Forældre: Jens Marinus Jensen, Pandrup Kær, og Hustru Maren Marie. I Ægteskabet er 4 Børn: Inga, Jens Christian, Kirsten og Anna-Marie. Jørgen P. Mortensen overtog 1. 10. 1943 Ejendommen Matr. Nr. 21 d efter Marinus Rasmussen med et Areal paa 6 Tdr. Land. Ejds. 16.000 Kr. Normal Besætning er 3 Køer, 2 Ungkreaturer, 1 Hest, 40 Høns, 2 Søer og der leveres ca. 5 Svin aarlig. Kostald og Lade er opført 1954, Stuehuset blev i 1946 moderniseret og tilbygget 4 Alen. Siden 1. 10. 1946 har Mortensen været Mælkeforhandler i Pandrup. I 1953 modtog Mortensen Diplom af Husmandsforeningen for Markbrug. I 1938—39 var Mortensen paa Aabybro Højskole.

**NIELSEN, AAGE, Pandrup Mark,  
Pandrup,**

er født i Alstrup 26. 9. 1894. Forældre: Niels Peter Nielsen, Alstrup, og Hustru Amalie. Aage Nielsen er gift med Karen f. Poulsen i Vester Hornum 17. 7. 1904. Forældre: Købmand Søren Poulsen og Hustru Anna. I Ægteskabet er 2 Børn: Georg Thestrup og Hans P. Thestrup. Aage Nielsen overtog i 1935 Ejendommen Matr. Nr. 26 g efter sin Mor, der havde ejet den siden 1901. Arealet er 1 Td. Land. Ejds. 9000 Kr. Normal Besætning er 1 Ko, 1 Kalv og 2 Grise. Nielsen deltager i forskellige Arbejder paa Egnen.

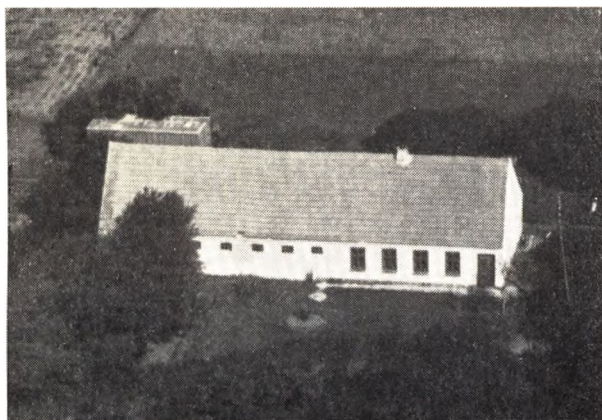

**NIELSEN, AKSEL, Røde Hede,  
Kaas,**

er født i Sulsted-Aistrup 21. 2. 1924. Forældre Kjeld Nielsen, »Odden«, Aistrup, og Hustru Noline. Aksel Nielsen er gift med Asta f. Korsgaard i Slettestrand 14. 6. 1931. Forældre: Thora Korsgaard, Slettestrand. I Ægteskabet er 1 Barn: Alis. Aksel Nielsen overtog i 1951 Ejendommen Matr. Nr. 80 b efter sin Fær med et Areal paa 3½ Tdr. Land. Normal Besætning er 2 Køer, 1 Ungkreatur og 1 So. Ejendommen er opført ca. 1900. Ejds. 9000 kr. Nielsen arbejder samtidig ved forskellige Arbejder paa Egnen.

**NIELSEN, BASTHOLM, »Kærvang«,  
Kaas,**

er født i Sdr. Saltum Kær 3. 6. 1909. Forældre: Niels Chr. Nielsen, Lundergaard Mark, og Hustru Ane Katrine. Bastholm Nielsen er gift med Mary f. Tellefsen i Aabybro 10. 8 1906. Forældre: Martin Tellefsen, Baneformand, Skovsgaard, og Hustru Ane Marie. I Ægteskabet er 3 Børn: Henny, Birthe og Bent alle med Navnet Bastholm. Bastholm Nielsen overtog i 1948 Ejendommen Matr. Nr. 77 a m. fl. efter Niels Jensen (Rytter) med et Areal paa 26 Tdr. Land, hvorfra 3 Tdr. Land er Mosehuller. Ejds. 31.000 Kr. Normal

Besætning er 6 Køer, 10 Ungkreaturer, 2 Heste, 5 Søer og 40 Høns. Stuehuset er opført 1933, Kostalden ca. 1929 mens Laden er ældre.



**NIELSEN, CARL GJERRILD, Vester Skjødsholm,  
Pandrup,**

er født i Vester Hjermitslev 25. 6. 1919. Forældre: Niels Knudsen Nielsen, Donsiggaard, og Hustru Sine. Carl G. Nielsen er gift med Esther f. Christensen i Salling 5. 7. 1912. Forældre: Peter Christensen, Ingstrup, og Hustru Kristine. I Ægteskabet er 3 Børn: Niels Henning, Gunnar og Ejvind. Carl G. Nielsen overtog 1. 2. 1945. Ejendommen Matr. Nr. 30 c m. fl. efter Morten Christensen med et Areal paa 24 Tdr. Land. Normal Besætning er 10 Køer, 8 Ungkreaturer, 2 Heste, 50 Høns, 2 Søer og der leveres ca. 15 Svin aarlig. Stuehuset er opført ca. 1906, Lade og Kostald er opført efter Brand. I 1938—39 var Nielsen paa Tølløse Højskole.



**NIELSEN, CHR., Purkær,  
Pandrup,**

er født i Dyhregren, Jetsmark 25. 9. 1916. Forældre: Niels Chr. Nielsen, Dyhregren, og Hustru Mathilde. Chr. Nielsen er gift med Asta f. Jensen i Pirup 6. 6. 1920. Forældre: Søren Chr. Jensen, Pirup, og Hustru Ane Marie. I Ægteskabet er 2 Børn: Kai og Birgit. Chr. Nielsen overtog 12. 7. 1949 Ejendommen Matr. Nr. 10f efter Enkefru Anne Madsen med et Areal paa 8 Tdr. Land. Ejds. 19.000 Kr. Normal Besætning er 5 Køer, 5 Ungkreaturer, 1 Hest, 50 Høns, 3 Søer, og der leveres ca. 6 Svin aarlig. Laden er opført 1954, Stuehuset 1950

og Kostalden blev i 1954 moderniseret. Nielsen har tidligere ejet en Ejendom i Pandrup i 2½ Aar. Nielsen har tillige siden 1954 kørt Mælk til Pandrup Andelsmejeri.

**NIELSEN, JOHS., Dalsager,**  
Pandrup,

er født i Jetsmark 28. 12. 1927. Forældre: Johan Nielsen, Kaas, og Hustru Thomine. Johs. Nielsen er gift med Asta f. Clemmensen i Jetsmark 7. 10. 1922. Forældre: Anders Clemmensen, »Kaasgaard«, og Hustru Anna. I Ægteskabet er 3 Børn: Alis, Ove og Agnete. Johs. Nielsen overtog i 1949 Ejendommen Matr. Nr. 19e efter Johs. Olsen med et Areal paa 5½ Td. Land, hvoraf 2 Tdr. Land er Eng. Ejds. 13.000 Kr. Normal Besætning er 2 Køer, og der leveres ca. 6 Svin aarligt. Nielsen arbejder tillige om Sommeren i Mosen ved Tørvfremstilling.

**NIELSEN, JOHS., Pandrup Kær,**  
Pandrup,

er født i Jetsmark 25. 9. 1916. Forældre: Niels Chr. Nielsen, »Hovaldsminde«, og Hustru Mathilde. Johs. Nielsen er gift med Helga f. Andreasen i Brovst 31. 5. 1926. Forældre: Jens Jensen, Vester Sandmosen, og Hustru Helene. I Ægteskabet er 3 Børn: Børge, Henny og Jørgen. Johs. Nielsen overtog i 1947 Ejendommen Matr. Nr. 41t efter Søren Kjeldsen med et Areal paa 11½ Td. Land, hvoraf ca. ½ Td. Land er Lergrave. Ejds. 23.600 Kr. Normal Besætning er 5 Køer, 2 Ungkreaturer, 1 Hest, 50 Høns, 2 Søer, og der leveres ca. 10—15 Svin aarligt. Ejendommen er opført ca. 1930.

**NIELSEN, JØRGEN, Trøjborg,**  
Pandrup,

er født samme Sted 11. 6. 1921. Forældre: Niels Peter Nielsen, Trøjborg, og Hustru Petrea. Jørgen Nielsen er gift med Esther f. Hansen i Brøndum v. Løgstør 11. 12. 1924. Forældre: Vald. Hansen, Postbud i Aars, og Hustru Emma. I Ægteskabet er 1 Barn: Hjerdis. Jørgen Nielsen overtog 15. 8. 1956 Ejendommen Matr. Nr. 16b efter sine Forældre, der havde ejet den siden 1907. Ejds. 58.000 Kr. Arealet er 45 Tdr. Land, hvoraf 4 Tdr. Land er Eng. Normal Besætning er 15—16 Køer, 15—16 Ungkreaturer, 5 Heste, 100 Høns, 5 Søer, og der leveres ca. 60 Svin aarligt. Kostalden er opført 1936. Stuehuset 1913, Laden 1927, Hestestalden 1920. Nielsen var i 1942—43 paa Vraa Højskole. Nielsen ejede fra 1948—56 »Østervang« i Nr. Halne.

**NIELSEN, JØRGEN, »Hovaldsminde«,**  
Pandrup,

er født samme Sted 21. 7. 1932. Forældre: Niels Chr. Nielsen, »Hovaldsminde«, og Hustru Mathilde. Jørgen Nielsen er gift med Nelly f. Trudsløv i Hjermitlev 10. 3. 1934. Forældre: Jens Nielsen, Nr. Saltum, og Hustru Else. I Ægteskabet er 1 Barn: Karen Mathilde. Jørgen Nielsen overtog 31. 8. 1953 Ejendommen Matr. Nr. 23ag efter sine Forældre, der havde ejet den siden 1908. Arealet er 13½ Td. Land. Ejds. 18.400 Kr. Normal Besætning er 8 Køer, 4 Ungkreaturer, 2 Heste, 50 Høns,

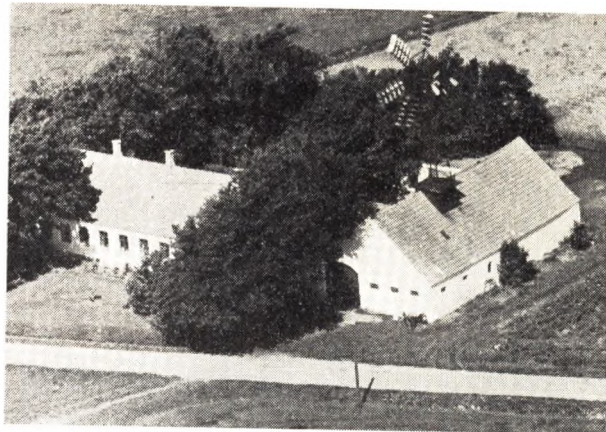

4 Søer, og der leveres ca. 10 Svin aarligt. Bygningerne er opført 1913 efter Brand, dog er der i 1954 bygget 6 Alen til Stuehuset.

**NIELSEN, KRESTEN, Mergelsbæk,**  
Kaas,

er født i Jetsmark. Forældre: Niels Peter Nielsen, Trøjborg, og Hustru Petrea. Kresten Nielsen er gift med Anna f. Thomsen i Jetsmark 19. 4. 1925. Forældre: Jens Thomsen, Mergelsbæk, og Hustru Katrine. I Ægteskabet er 2 Børn: Birthe og Jørgen. Kresten Nielsen overtog i 1947 Ejendommen Matr. Nr. 116d efter Otto Mortensen med et Areal paa 13 Tdr. Land. Ejds. 17.000 Kr. Normal Besætning er 5 Køer, 3—4 Ungkreaturer, 2 Heste, 50 Høns, 4 Søer, og der leveres ca. 25 Svin aarligt. Ejendommen er opført ca. 1900, men restaureret gennem Tiden. I 1943—44 var Nielsen paa Fyns Stifts Husmandsskole og i 1945 var Fru Nielsen paa St. Restrup.

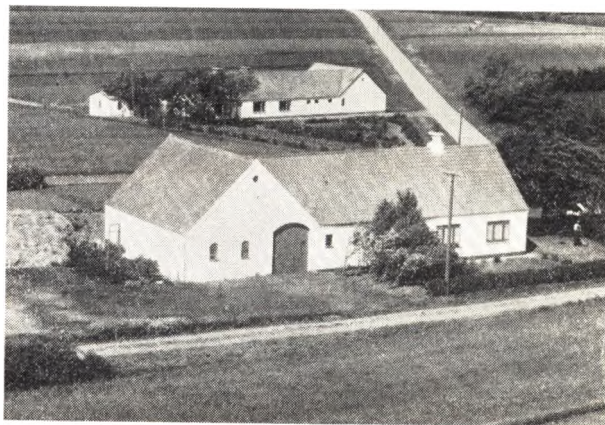

**NIELSEN, MARTIN, Pandrup Mark,**  
Pandrup,

er født i Thise 25. 9. 1898. Forældre: Niels Peter Nielsen, Pandrup, og Hustru Amalia. Martin Nielsen er gift med Johanne f. Jonassen i Jetsmark 26. 8. 1900 og død 28. 10. 1956. Forældre: Johan Peter Jonassen og Hustru Ane. I Ægteskabet er 4 Børn: Anne, Petra, Niels Erik og Svend Aage. Martin Nielsen opførte i 1929 Ejendommen Matr. Nr. 20e paa en Parcel med 6½ Td. Land udstykket fra Hedegaard, men hertil er siden tilkøbt 3½ Td. Land, saa Arealet i Dag er 10 Tdr. Land. Normal Besætning er 5 Køer, 3 Ungkreaturer, 1

Hest, 30 Høns, 1 So, og der leveres ca. 10 Svin aarligt. Nielsen var fra 1942—47 Vejmand og havde tillige fra 1934—40 en Mælketur.

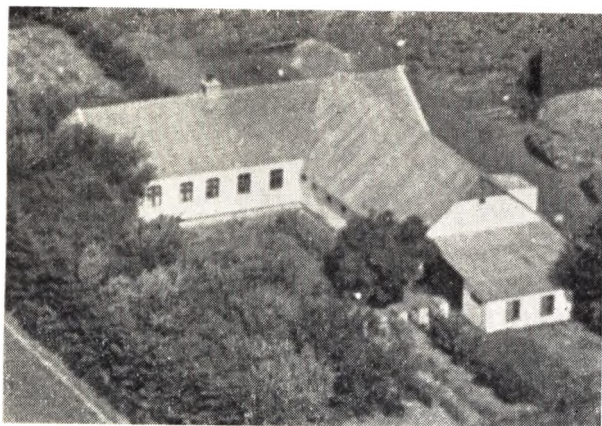

NIELSEN, MORTEN, Lundergaards Mark,  
Pandrup,

er født i Hune 12. 5. 1921. Forældre: Peter Nielsen, Kaas, og Hustru Petrine. Morten Nielsen er gift med Ida f. Guldberg i Jetsmark 29. 3. 1936. Forældre: Oskar Guldberg, Lundergaards Mark, og Hustru Stine. I Ægteskabet er 1 Barn: Per. Morten Nielsen overtog i 1951 Ejendommen Matr. Nr. 1yc efter sine Forældre, der havde ejet den siden 1920. Ejds. 19.000 Kr. Arealet er 12 Tdr. Land, hvoraf de 3½ Td. Land er tilkøbt fra Petrus Andersens Ejendom. Normal Besætning er 5 Køer, 4 Ungkreaturer, 2 Heste, 25 Høns, 2 Søer, og der leveres ca. 10 Svin aarligt. Ejendommen er opført ca. 1905, men 1930--32 blev der bygget ny Lade.

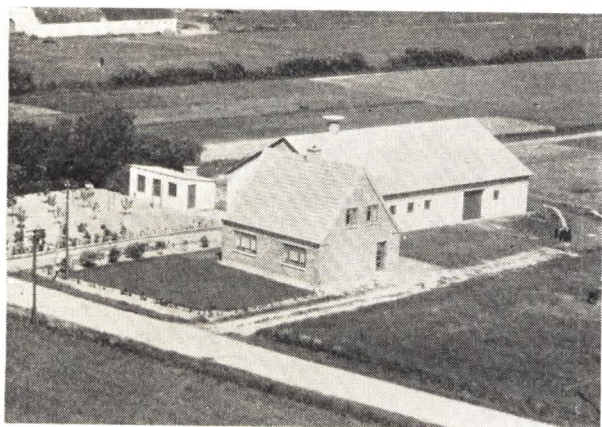

NIELSEN, NIELS PETER, »Ny Trøjborg«,  
Pandrup,

er født i Jetsmark 27. 9. 1923. Forældre: Jens Nielsen, Pandrup Mark, og Hustru Else. Niels Peter Nielsen er gift med Karen f. Pedersen i Løkken 3. 4. 1927. Forældre: Søren Pedersen, Alstrup, V. Hjermitzlev, og Hustru Nicoline. I Ægteskabet er 1 Barn: Elien. Niels P. Nielsen byggede i 1951-52 Ejendommen Matr. Nr. 79c paa en Parcel udstykket fra V. Trøjborg med 15 Tdr. Land og 7 Tdr. Land fra Risagergaard, saa Arealet i Dag er 22 Tdr. Land. Ejds. 30.000 Kr. Normal

Besætning er 8 Køer, 8 Ungkreaturer, 2 Heste, 50 Høns, 3 Søer, og der leveres ca. 25 Svin aarligt. I 1942—43 var Nielsen paa Kerteminde Højskole.



NIELSEN, NIELS PETER, Pandrup Mark,  
Pandrup,

er født i Alstrup 19. 10. 1900. Forældre: Niels Peter Pandrup, og Hustru Johanne Marie. Niels S. Nielsen er sen er gift med Marie Kristine f. Richter i Aistrup 23. 11. 1903. Forældre: Henning Richter, Kaas Hede, og Hustru Mathilde. I Ægteskabet er 4 Børn: Henning, Frode, David og Svend. Niels P. Nielsen overtog i 1927 Ejendommen Matr. Nr. 25c efter Anders Ladegaard. Ejds. 11.000 Kr. Arealet er 4 Tdr. Land, hvoraf 1 Td. Land blev tilkøbt 1940. Normal Besætning er 2 Køer, 1 Hest, 30 Høns, og der leveres ca. 5 Svin aarligt. Nielsen arbejder tillige paa Briketfabrikken om Sommeren. Nielsen har været i Bestyrelsen for Kreaturforsikringen.



NIELSEN, NIELS PETER, Krogsgaard,  
Pandrup,

er født i Moseby 29. 12. 1896. Forældre: Jeppe Peter Nielsen, Moseby, og Hustru Ane Kristiane. Niels P. Nielsen er gift med Marie f. Thomsen i Jerslev 28. 11. drup Kær 14. 11. 1899. Forældre: Marinus Emil Christensen, Vestergaard, og Hustru Marie. I Ægteskabet er 5 Børn: Thorvald, Oluf, Marie, Peter og Anna. Niels P. Nielsen overtog 29. 6. 1925 Ejendommen Matr. Nr. 8i efter Chr. Poulsen Christensen med et Areal paa 16 Tdr. Land. Ejds. 32.000 Kr. Normal Besætning er 8 Køer, 6 Ungkreaturer, 2 Heste, 80 Høns, 3 Søer,



og der leveres ca. 20 Svin aarligt. Nielsen har tidligere i 6 Aar ejet et Hus i Pandrup. Stuehuset er ca 100 Aar gammelt, men siden moderniseret, mens Udbygningerne er opført efter Brand 1905. Der er siden blevet tækket med fast Tag. I 1938 modtog Nielsen Diplom af Husmandsforeningen for Markbrug.

**NIELSEN, NIELS SIGURD**, Kaas Mark,  
Kaas,

er født i Jetsmark 3. 8. 1910. Forældre: Albert Nielsen, Pandrup, og Hustru ohanne Marie. Niels S. Nielsen er gift med Karen Marie f. Jensen i Nr. Saltum 1. 2. 1912. Forældre: Marinus Jensen, Pandrup Kær, og Hustru Maren Marie. I Ægteskabet er 5 Børn: Jens Marinus, Johanne Marie, Elly Marie, Grethe Marie og Rita Marie. Niels S. Nielsen overtog i 1936 Ejendommen Matr. Nr. 50 efter Emanuel med et Areal paa 6 Tdr. Land. Ejds. 22.000 Kr. Normal Besætning er 2 Køer, 1 Hest, 100 Høns, 7 Søer, og der leveres ca. 20 Svin aarligt. Ejendommen er ombygget 1946 efter Brand. Nielsen har siden 1943 været Mælkeforhandler for Kaas Andelsmejeri.

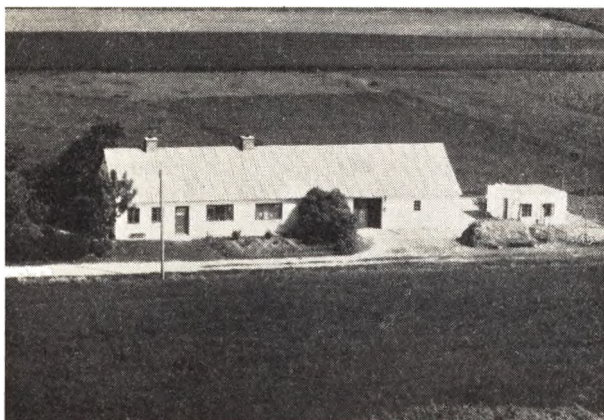

**NIELSEN, OTTO**, Pandrup Kær,  
Pandrup,

er født i Jetsmark 11. 12. 1921. Forældre: Jens Christoffer Nielsen, Jetsmark, og Hustru Karoline. Otto Nielse ner gift med Marie f. Thomsen i erslev 28. 11. 1924. Forældre: Harald Thomsen, »Ouskær«, Jerslev, og Hustru Othilie. I Ægteskabet er 4 Børn: Arne, Knud, Elin og Lisbeth. Otto Nielsen overtog i 1946 Ejendommen Matr. Nr. 27d efter Harry Christensen med et Areal paa 4 Tdr. Land. Ejds. 15.000 Kr. Normal Besætning er 2 Køer, 2 Ungkreaturer, 30 Høns, 2 Søer, 1 Hest. Ejendommen er opført 1909. Nielsen har samtidig Arbejde paa Kaas Briketfabrik.

**NIELSEN, PEDER PILGAARD**, Ø. Pilgaard,  
Kaas,

er født samme Sted 21. 1. 1911. Forældre: Hans Rudolf Nielsen, Ø. Pilgaard, og Hustru Ane. Peder P. Nielsen er gift med Maren Jenny f. Sigsgaard i Jetsmark 3. 6. 1917. Forældre: Poul Sigsgaard, Østergaard, Kaas, og Hustru Ane Marie. I Ægteskabet er 6 Børn: Hans, Poul, Anne-Marie, Dorthe, Erik og Lars. Peder P. Nielsen overtog i 1949 Ejendommen Matr. Nr. 20a m. fl. og havde haft den i Forpagtning siden 1940. Ejds. 130.000 Kr. Arealet er 90 Tdr. Land, hvoraf 6 Tdr. Ld. er Mose. Normal Besætning er 25 Køer, 25 Ungkreaturer, 3 Heste, 4 Søer, og der leveres ca. 100 Svin aarligt samt findes Traktor. Gaarden er opført 1928 paa nær Stuehuset som er bygget ca. 1944. Nielsen var i 1933-34

paa Askov Højskole, Ungdomsskole i 1925-26 og paa Næsgaard Landbrugsskole i 1929-31. Nielsen har siden 1953 været Sognefoged. Siden 1943 har Nielsen været i Bestyrelsen for Hvetbo Herreds Sparekasse og fra 1947-53 i Bestyrelsen for Kaas Andelsmejeri.

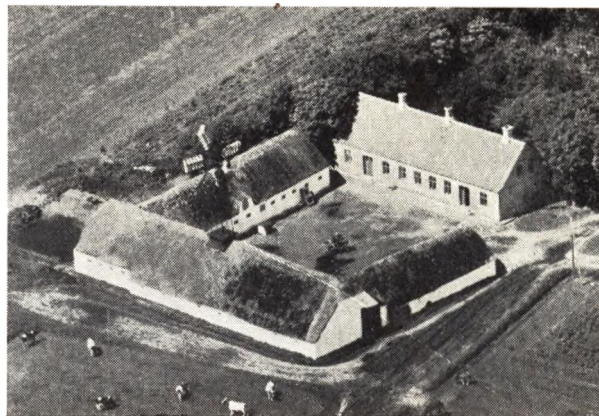

**NIELSEN, POUL MEJLHOLM**, Mejlholm,  
Pandrup,

er født samme Sted 21. 4. 1910. Forældre: Anthon Nielsen, Mejlholm, og Hustru Anna Marie. Poul Mejlholm Nielsen overtog i 1948 Ejendommen Matr. Nr. 17a efter sine Forældre, der havde ejet den siden 1910. Arealet er 32 Tdr. Land og Ejds. 46.000 Kr. Normal Besætning er 12 Køer, 12 Ungkreaturer, 4 Heste, 2-4 Søer, og der leveres 40-60 Svin aarligt. Stuehus og Kostald er opført 1896, mens Østerhuset og Laden er noget ældre. Mejlholm er i Bestyrelsen for Andelsmejeriet, Vandværket, Hesteforsikringen og den lokale Foderstofforening samt Formand for Venstres Ungdom. Mejlholms Forældre nyder deres Otium paa Ejendommen.

**OLSEN, GUNNAR**, Lundbæk,  
Pandrup,

er født samme Sted 6. 2. 1917. Forældre: Johan Olsen, Lundsgaard, og Hustru Marthine. Gunnar Olsen er gift med Anna Marie f. Madsen i Jetsmark 11. 9. 1917. Forældre: Peder Jensen Madsen, Lundergaards Mark, og Hustru Marie. I Ægteskabet er 1 Barn: Svenning Lundbæk. Gunnar Olsen overtog 1. 11. 1949 Ejendommen Matr. Nr. 1e m. fl. efter Peder Lauersen Pedersen med et Areal paa 31 Tdr. Land, hvoraf 7 Tdr. Land er Eng. Ejds. 25.000 Kr. Normal Besætning er 8 Køer, 4-6 Ungkreaturer, 2 Heste og 6 Søer. Ejendommen er opført 1918. Olsen ejede fra 1942-46 en Ejendom i Mergelsbæk med 14 Tdr. Land samt et Hus i Kaas fra 1946-49.

**OLSEN, HENNING**, »Lundsgaard«,  
Pandrup,

er født samme Sted 4. 11. 1924. Forældre: Johan Olsen, »Lundsgaard«, Pandrup, og Hustru Martine. Henning Olsen er gift med Signe Marie f. Andersen 16. 9. 1925 i Sdr. Saltum. Forældre: Peder Chr. Andersen, Kjærholt, Sdr. Saltum, og Hustru Kristine Marie. I Ægteskabet er 2 Børn: Johan og Jane Marthine. Henning Olsen overtog 7. 2. 1955 Ejendommen Matr. Nr. 44c efter sine Forældre, der havde ejet den siden ca. 1910. Arealet er 22 Tdr. Land, hvoraf 4 Tdr. Land er Eng. Ejds. 40.000 Kr. Normal Besætning er 9 Køer, 9 Ung-

kreaturer, 2 Heste, 50 Høns, 2—3 Søer, og der leveres ca. 50 Svin aarligt. Stuehuset er opført 1929, Laden ca. 1916, mens Kostalden stammer fra den oprindelige Ejendom paa 8 Tdr. Land fra ca. 1910.

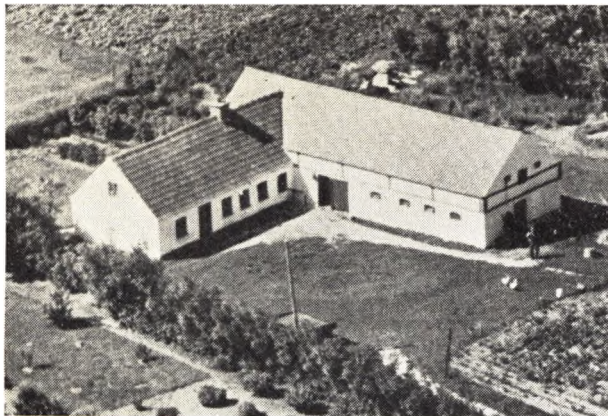

OLSEN, SØREN, Skiverhus,  
Pandrup,

er født i Rendbæk 23. 10. 1917. Forældre: Anders Chr. Godtfred Olsen, Vestervang, Rendbæk, og Hustru Johanne Marie. Søren Olsen er gift med Rigmor f. Jensen i Jetsmark 23. 1. 1919. Forældre: Marinus Jensen, Pandrup, og Hustru Marie. I Ægteskabet er 4 Børn: Margit, Karen, Anders Kristian og Erik. Søren Olsen overtog 1. 11. 1940 Ejendommen Matr. Nr. 24 efter Jens Jensen med et Areal paa 9 Tdr. Land. Ejds. 16.000 Kr. Normal Besætning er 4 Køer, 3 Ungkreaturer, 2 Heste, 30 Høns, 1 So, og der leveres 8—10 Svin aarligt. Olsen har siden 1. 11. 1940 kørt Mælk til Pandrup Andelsmejeri. Stuehuset og Kostalden er opført 1935 og Laden 1953.

PEDERSEN, JENS PETER, Risager Mark,  
Pandrup,

er født samme Sted 14. 5. 1907. Forældre: Rasmus Pedersen, Risager Mark, og Hustru Frederikke. Jens P. Pedersen er gift med Agnes Marie f. Thomsen i Vittrup 6. 11. 1907. Forældre: Kristian Thomsen, Hune, og Hustru Signe. I Ægteskabet er 7 Børn: Elly, Lise, Henry, Egon, Tage, Linda og Hugo. Jens P. Pedersen overtog 1. 10. 1940 Ejendommen Matr. Nr. 27e m. fl. efter Rasmus Pedersen med et Areal paa 10½ Td. Ld., hvoraf 1½ Td. Land er Eng. Normal Besætning er 3 Køer, 4 Ungkreaturer, 1 Hest, 30 Høns og 2 Søer. Ejds. 20.000 Kr.

PEDERSEN, KNUD, »Vesterlund«,  
Pandrup,

er født i Kroghede 23. 5. 1929. Forældre: Lars Peter Pedersen, Kroghede, og Hustru Petrine. Knud Pedersen er gift med Rigmor f. Axelsen i Dalsager 15. 2. 1931. Forældre: Niels Peter Axelsen, Dalsager, og Hustru Anna. I Ægteskabet er 2 Børn: Jørgen og Keld. Knud Pedersen overtog 1. 4. 1954 Ejendommen Matr. Nr. 1æa m. fl. efter Anthon Ottesen med et Areal paa 24 Tdr. Land. Ejds. 35.000 Kr. Normal Besætning er 8 Køer, 12 Ungkreaturer samt Traktor, 4 Søer, 100 Høns, og der leveres ca. 20 Svin aarligt. Ejendommen er opført ca. 1900, Kostalden dog først 1917. I 1949-50 var Pedersen paa Rønde Højskole. Pedersen ejede fra 1952-54 sit Hjem paa Kroghede med et Areal paa 11 Tdr. Land. Siden 1956 har Pedersen været Brandfoged-assistent. Til Ejendommen hører en Grusgrav.

PEDERSEN, KRESTEN, »Skovly«, Lundbæk,  
Pandrup,

er født i Skovbæklund 6. 6. 1928. Forældre: Albert Pedersen, Østergaard, Kaas, og Hustru Nielsine. Kresten Pedersen er gift med Oda f. Mortensen i Saltum 3. 3. 1926. Forældre: Peder Mortensen Pedersen, Langbæk, Saltum, og Hustru Kristine Marie. Kresten Pedersen overtog 1. 10. 1954 Ejendommen Matr. Nr. 37i 61 efter Kresten Gaarden med et Areal paa 11 Tdr. Land, hvoraf 3 Tdr. Land er Eng. Ejds. 18.000 Kr. Normal Besætning er 4—5 Køer, 2 Ungkreaturer, 2 Heste, 30—40 Høns, 2 Søer, og der leveres ca. 10—15 Svin aarligt. Pedersen har siden 1954 kørt Mælk til Pandrup Andelsmejeri. I 1948—49 var Pedersen paa Støvring Højskole og Fru Pedersen var i 1952 paa Rønde Højskole.

PEDERSEN, LARS, Lundbæk,  
Pandrup,

er født i Rendbæk 11. 8. 1925. Forældre: Harry Pedersen, Møllegaarden, Albæk, og Hustru Johanne. Lars Pedersen er gift med Karen Margit f. Studsgaard i Voldkær 9. 1. 1925. Forældre: Julius Studsgaard, Lundbæk, og Hustru Petrine. I Ægteskabet er 3 Børn: Hanne, Arne og Trine. Lars Pedersen overtog i 1950 Ejendommen Matr. Nr. 2b efter Sv. Lund Nielsen med et Areal paa 10 Tdr. Land. Ejds. 4.400 Kr. Normal Besætning er 3 Køer, 1 Ungkreatur, 1 Hest, 50 Høns, 2 Søer, og der leveres 6—8 Svin aarligt. Pedersen har tidligere ejet et jordløst Hus paa Lundbæk.

PEDERSEN, MARTIN, Rødhede,  
Kaas,

er født i Hjerimitslev 12. 10. 1907. Forældre: Frants Pedersen, Hjerimitslev, og Hustru Ane Katrine. Martin Pedersen er gift med Marie f. Dahl i Bedholm 30. 3. 1908. Forældre: Peder Dahl, Bedholm Mark, og Hustru Maren Katrine. I Ægteskabet er 8 Børn: Gerda, Jytte, Bodil, Frants, Tove, Kirsten, Kjeld og Poul. Martin Pedersen overtog i 1936 Ejendommen Matr. Nr. 66g efter Jens Simonsen med et Areal paa 12 Tdr. Land. Ejds. 17.000 Kr. Normal Besætning er 5 Køer, 3 Ungkreaturer, 2 Heste, 1 Føl, 50 Høns, 4 Søer. Laden er ombygget 1936 og de øvrige Bygninger 1952. Pedersen ejede fra 1933—36 et Hus paa Sigsgaard Mark. Pedersen har været paa Klank Højskole.



PEDERSEN, OTTO, Pandrup Kær,  
Pandrup,

er født i Tranum 19. 8. 1887. Forældre: Peder Christensen, Tranum, og Hustru Kristine. Otto Pedersen er gift med Marie f. Larsen i Faarup, Saltum 3. 7. 1907. Forældre: Jens Andreas Larsen, Faarup, og Hu-

stru Elisabeth. I Ægteskabet er 9 Børn: Henning, Peder Chr., Johanne Elisabeth, Anna Kirstine, Holger, Inga-Jensine, Else Marie, Poul Erik og Niels Peter. Otto Pedersen overtog i 1926 Ejendommen Matr. Nr. 58b efter Ernst Villadsen med et Areal paa 17 Tdr. Ld. Ejds. 17.600 Kr. Normal Besætning er 6 Køer, 6 Ungkreaturer, 2 Heste, 100 Høns, 2 Søer, og der leveres ca. 20 Svin aarligt. Pedersen ejede fra 1922—26 en Ejendom med 17 Tdr. Land paa Sønderby Mark.



**PEDERSEN, PETER, »Holmgaard«,**  
Pandrup,

er født i Hune-Torp 15 1. 1894. Forældre: Ole Ferdinand Pedersen, Hune-Torp, og Hustru Else Marie. Peter Pedersen er gift med Laura f. Møller i Hune 27. 5. 1895. Forældre: Kristian Møller, Vestergaard, Hune, og Hustru Mette. Peter Pedersen overtog i 1928 Ejendommen Matr. Nr. 77f efter Kristian Mortensen med et Areal paa 18 Tdr. Ld. Ejds. 29.000 Kr. Normal Besætning er 7 Køer, 4 Ungkreaturer, 1 Hest, 70 Høns, og der leveres ca. 35 Svin aarligt. Pedersen ejede fra 1919—28 en Ejendom i Tranekær. Pedersen har i 1 Periode været i Bestyrelsen for Kaas Andelsmejeri og Brugsforeningen. Lade og Kostald er opført 1930, mens Stuehuset er ældre, men moderniseret.

**PILGAARD, KRISTIAN, »Aldershvile«,**  
Kaas,

er født samme Sted 14. 8. 1923. Forældre: Søren Pilgaard, »Aldershvile«, og Hustru Vilhelmine. Kristian Pilgaard er gift med Alice f. Tellefsen Nørgaard i Løkken 8. 2. 1920. Forældre: Jakob Peder Nørgaard, Slagter i Pandrup, og Hustru Agnes. I Ægteskabet er 5 Børn: Lone, Søren og Per Jakob, Agnes og udøbt Pige. Kristian Pilgaard overtog i 1946 Ejendommen Matr. Nr. 36b m. fl. efter sine Forældre, der havde ejet den siden 1921. Pilgaards Mor har drevet Ejendommen i 4 Aar. Arealet er 32 Tdr. Land og Ejds. 35.000 Kr. Normal Besætning er 10 Køer, 17 Ungkreaturer, Traktor, 125 Høns, 3—4 Søer, og der leveres ca. 30 Svin aarligt. I 1944—45 var Pilgaard paa Try Højskole. Siden 1953 har Pilgaard været i Bestyrelsen for Kaas Andelsmejeri. Stuehuset er opført 1848, Lade og Kostald 1929 og Vesterhuset 1935.

**PILGAARD, SVEND, »Kongsbak«,**  
Pandrup,

er født samme Sted 9. 2. 1916. Forældre: Niels Chr. Pilgaard, Kongsbak, og Hustru Anne Marie. Bedsteforældre: FF Lars Pilgaard Jensen, Kongsbæk. FM Mette Kirstine. Svend Pilgaard er gift med Inga f.

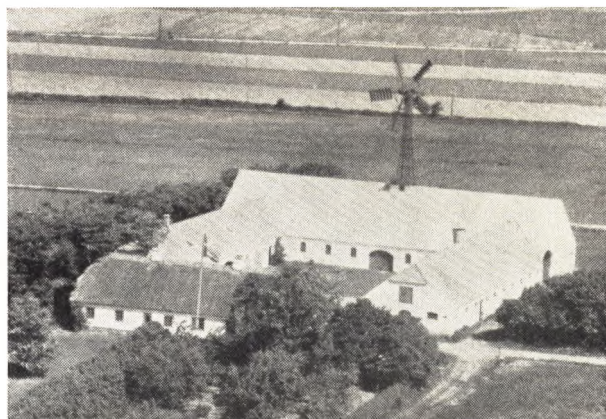

Jensen i Søndergaard, Skæve, 17. 4. 1918. Forældre: Kristian Jensen, Søndergaard, Skæve, og Hustru Marie. I Ægteskabet er 2 Børn: Jane og Kirsten. Svend Pilgaard overtog i 1952 Ejendommen Matr. Nr. 16a efter sine Forældre med et Areal paa 45 Tdr. Land. Ejds. 58.000 Kr. Siden 1850 har Ejendommen været i Familiens Eje. Normal Besætning er 10—12 Køer, 10—12 Ungkreaturer, 5 Heste, 5 Søer, og der leveres 60—70 Svin aarlig. Ejendommen er opført 1915, dog er Stuehuset noget ældre. Pilgaard var i 1941—42 paa Aabybro Højskole og Fru Pilgaard i 1939 paa Maarslet Sygeplejeskole. Siden 1954 har Pilgaard været i Bestyrelsen for Pandrup Andelsmejeri.

**RIBERGAARD, INGEMANN, Vestergaard,**  
Pandrup,

er født i Ribergaard 1. 4. 1895. Forældre: Jørgen Peder Ribergaard, Ribergaard, og Hustru Edel. Ingemann Ribergaard er gift med Mariane f. Nielsen i Hørby 5. 8. 1899. Forældre: Niels Boelt Nielsen, Hørby, og Hustru Kristiane. I Ægteskabet er 4 Børn: Edel, Niels Jørgen, Eva og Ellen. Ingemann Ribergaard overtog 1. 7. 1943 Ejendommen Matr. Nr. 40f m. fl. efter Magna Jørgensen med et Areal paa 16,6 ha. Ejds. 51.000 Kr. Normal Besætning er 10 Køer, 10 Ungkreaturer, 1 Hest, Traktor, 60 Høns, 2 Søer, og der leveres ca. 40 Svin aarligt. Ribergaard har tidligere i 16 Aar været Forpagter paa Andels Cement Fabrikkens »Thisted« ny Lindholm.

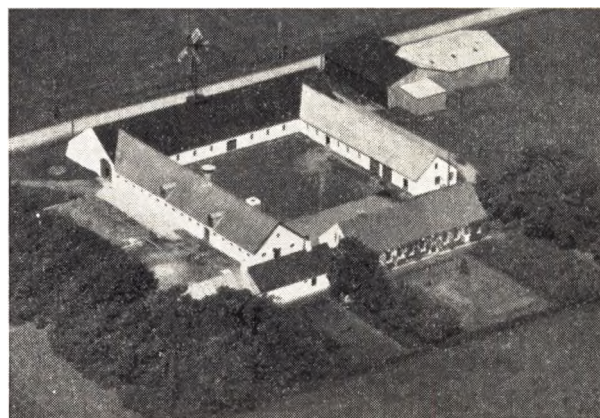

**RØNN, LARS, Østerlund,**  
Pandrup,

er født i Lundergaard 20. 2. 1900. Forældre: Peder

Rønn, »Østerlund«, og Hustru Marie. Lars Rønn er gift med Othilia f. Jørgensen i »Voldbro«, Aabybro, 16. 6. 1905 og død 22. 1944. Forældre: Jens Chr. Jørgensen, »Voldbro«, og Hustru Karen. I Ægteskabet er 4 Børn: Anne Marie, Karen, Per og Jørgen. Lars Rønn overtog i 1929 Ejendommen Matr. Nr. 1ed m. fl. efter sine Forældre, der havde ejet den siden 1906, da de opførte den paa Jord udstykket fra »Lundsgaard«. Arealet er 60 Tdr. Land. Ejds. 108.000 Kr. Normal Besætning er 18—20 Køer, ca. 20 Ungkreaturer, 2 Heste samt Traktor, ca. 200 Høns, 4 Søer, og der leveres ca. 100 Svin aarligt. Høsehus, Tørvehus og Vognport er opført 1914—25. Rønn var fra 1938 og i 1 Periode i Bestyrelsen for Pandrup Andelsmejeri.



SIGSGAARD, MORTEN,  
Pandrup,

er født i Lille Pandrup 21. 8. 1921. Forældre: Murer Jørgen Sigsgaard, Lille Sigsgaard, og Hustru Katrine. Morten Sigsgaard overtog i 1955 Ejendommen Matr. Nr. 27i m. fl. efter sine Forældre med et Areal paa 13 Tdr. Land, hvoraf 2 Tdr. Land er Eng. Ejds. 27.000 Kr. Ejendommen har siden 1850 været i Slægtens Eje. Normal Besætning er 6 Køer, 6 Ungkreaturer, 2 Heste, 80 Høns, 3 Søer, og der leveres ca. 15 Svin aarlig. I 1941 var Sigsgaard paa Try Højskole og har tillige taget Realeksamen fra Aabybro.

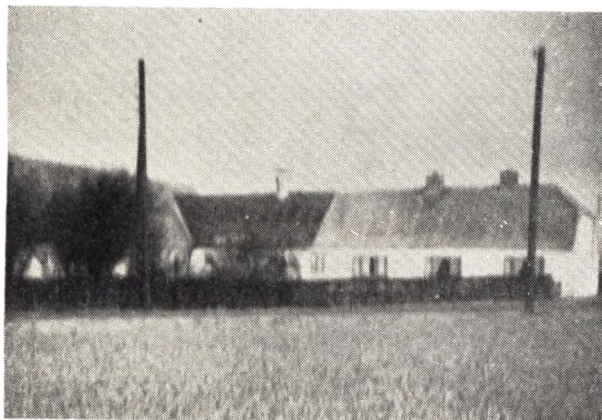

STAAL, ADOLF, Mergelsbæk,  
Kaas,

er født samme Sted 23. 12. 1894. Forældre: Peter Staal, Mergelsbæk, og Hustru Marthine. Adolf Staal er gift

med Agnes f. Balle i Gjøl 13. 12. 1897 og død 1946. Forældre: Kristian Karl Th. Balle, Uddeler i Gjøl, og Hustru Anne Marie. I Ægteskabet er 3 Børn: Marie, Esther og Birthe. Adolf Staal overtog i 1927 Ejendommen Matr. Nr. 81b efter sine Forældre, der havde ejet den siden 1876. Arealet er 15 Tdr. Land plus en Eng paa 9 Tdr. Land. Ejds. 25.000 Kr. Normal Besætning er 8 Køer, 3—4 Ungkreaturer, 2 Heste, 2—3 Søer, og der leveres ca. 25 Svin aarligt. Staal ejede fra 1917—22 en Ejendom paa 5 Tdr. Land i Mergelsbæk. Bygningerne er opført ca. 1900, men siden ombyggede.

STUDSGAARD, CHR., Julsminde,  
Kaas,

er født samme sted 22. 11. 1919. Forældre: Julius Studsgaard, »Julsminde«, og Hustru Petrine. Bedsteforældre: MF Kresten Andersen, »Julsminde«. Chr. Studsgaard er gift med Maren f. Spangsgaard i Vejerslev, Mors, 8. 5. 1927. Forældre: Jens Spangsgaard, Østrup, Saltum, og Hustru Johanne. I Ægteskabet er 2 Børn: Tove og Henning. Chr. Studsgaard overtog 1. 10. 1950 Ejendommen Mtr. Nr. 9o efter sine Forældre, der havde ejet den siden 1907. Studsgaards Bedstefar har tidligere ejet Ejendommen. Arealet er 10 Tdr. Land og Ejds. 19.000 Kr. Normal Besætning er 4 Køer, 3 Ungkreaturer, 2 Heste, 70 Høns, 2 Søer og der leveres 10—15 Svin aarlig. Ejendommen er opført ca. 1908. Studsgaard ejede fra 1947—50 en Ejendom i Alstrup med 2½ Tdr. Land. Studsgaard har siden 1951 kørt en Mælketur til Pandrup A/M. Studsgaard har været i Bestyrelsen for V. Hjermitslev Husmandsforening.

STUDSGAARD, KARL, Voldkær,  
Pandrup,

er født i Jetsmark 18. 9. 1916. Forældre: Julius Studsgaard, Jetsmark, og Hustru Petrine. Karl Studsgaard er gift med Stine f. Madsen i Jetsmark, Lundergard's Mark, 23. 1. 1917. Forældre: Marthinus Madsen, Lundergaards Mark, og Hustru Othine. I Ægteskabet er 3 Børn: Inger, Jørn og Keld. Karl Studsgaard overtog 1. 4. 1951 Ejendommen Matr. Nr. 143ab efter Jens Chr. Hansen Christensen med et Areal paa 4 Tdr. Land. Ejds. 15.000 Kr. Normal Besætning er 3 Køer, 2 Ungkreaturer, 3 Søer og 1 Hest. Ejendommen er opført 1934. Studsgaard arbejder tillige paa Cementfabrikken i Pandrup. Studsgaard har tidligere ejet en Villa i Pandrup i 4 Aar samt en Ejendom i Kvorup i 1 Aar samt »Rønneli« i Hune i 2 Aar.

SØRENSEN, JENS CHR, Kvorup Mølle,  
Pandrup,

er født samme Sted 19. 4. 1908. Forældre: Søren Chr. Sørensen, Kvorup Mølle, og Hustru Else Marie. Jens Chr. Sørensen er gift med Agnes f. Nielsen i Sandmosen 21. 8. 1911. Forældre: Johan Nielsen, Sandmosen, og Hustru Thomine. I Ægteskabet er 2 Børn: Else Marie og Minna. Jens Chr. Sørensen overtog i 1938 Ejendommen Matr. Nr. 4i m. fl. efter sine Forældre, der havde opført den ca. 1900. Arealet er 10 Tdr. Land og Ejds. 22.000 Kr. Normal Besætning er 4 Køer, 3 Ungkreaturer, 2 Heste, 50 Høns, 2 Søer og der leveres ca. 15 Svin aarlig.

SØRENSEN, JENS PETER, Røde Hede,  
Kaas,

er født samme Sted 21. 5. 1904. Forældre: Søren Sørensen, Røde Hede, og Hustru Karen Marie. Jens Peter Sørensen er gift med Ella f. Sørensen i Bindsløv 9. 7. 1904. Forældre: Skrædder Johan Sørensen, Gandrup, og Hustru Hanne Kirstine. I Ægteskabet er 2

Børn: Søren Peter og Ole Johan. Jens Peter Sørensen overtog i 1932 Ejendommen Matr. Nr. 70d efter Jens Chr. Larsen med et Areal paa 11 Tdr. Land. Ejds. 11.000 Kr. Normal Besætning er 3 Køer, 2 Ungkreaturer, 2 Heste, 30 Høns, 1 So og der leveres 2—5 Svin aarlig. Laden er opført 1951 mens de øvrige Bygninger er noget ældre.

**SØRENSEN, JØRGEN, »Lundergaard«, Pandrup,**

er født i Hune-Torp 26. 1. 1903. Forældre: Jens Chr. Sørensen, »Søndergaard«, og Hustru Kristine. Jørgen Sørensen er gift med Kirstine f. Jensen i Guldager-Agersted 26. 6. 1909. Forældre: Jens Jensen, »Guldager«, og Hustru Karoline Martine. I Ægteskabet er 2 Børn: Lise og Henny. Jørgen Sørensen overtog i 1947 Ejendommen Matr. Nr. 1a efter Sigvard Nielsen med et Areal paa 70 Tdr. Land. Ejds. 80.000 Kr. Normal Besætning er 22 Køer, 30 Ungkreaturer, Traktor, 100 Høns, 4—5 Søer, og der leveres ca. 90 Svin aarlig. Kostalden er opført 1941, Laden ca. 1880, mens Stuehuset er ældre, og Vesterhuset 1900. Lundergaard er en gammel Hovedgaard, som der er udstykket fra. Sørensen ejede fra 1930—47 »Søndergaard« i Hune. I 1923—24 var Sørensen paa Vraa Højskole. Søndergaard er Formand for Transformatorforeningen.

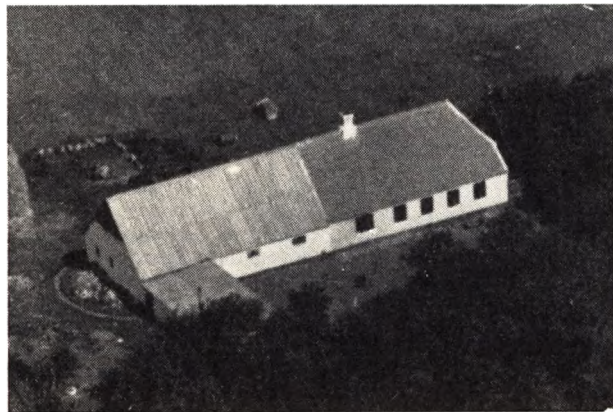

**SØRENSEN, KARL, Pandrup Mark, Pandrup,**

er født paa Lundergaards Mark 29. 9. 1894. Forældre: Severin Chr. Sørensen, Lundergaards Mark, og Hustru Karoline Marie. Karl Sørensen er gift med Johanne Marie f. Dahl, Sdr. Saltum 25. 11. 1896. Forældre: Jens Chr. Dahl, Sdr. Saltum, og Hustru Mariane. I Ægteskabet er 6 Børn: Mary, Jens, Chr., Karen, Lars og Svend Aage. Karl Sørensen overtog 1. 7. 1945 Ejendommen Matr. Nr. 38f efter Vald. Ørtoft med et Areal paa 5 Tdr. Land. Ejds. 12.000 Kr. Normal Besætning er 3 Køer, 2 Ungkreaturer, 30 Høns, 1 So, og der leveres 10—12 Svin aarlig. Sørensen ejede fra 1927—28 en Ejendom i Moseby paa 26 Tdr. Land.

**SØRENSEN, KJELD, Pandrup,**

er født i Jetsmark 16. 9. 1921. Forældre: Peder Lassen Sørensen, Kvorupgaard, og Hustru Ane Kristine. Kjeld Sørensen er gift med Kirsten, født Larsen i Jetsmark 8. 1. 1927. Forældre: Ejnar Larsen, Søndergaard, og Hustru Agnes. I Ægteskabet er 2 Børn: Lisbeth og udøbt Dreng. Kjeld Sørensen opførte i 1950 Ejendommen Matr. Nr. 6h pa en Parcel udstykket fra Kvorupgaard med et Areal pa 16 Tdr. Land. Ejds.

35.000 Kr. Normal Besætning er 7 Køer, 2 Ungkreaturer, 2 Heste, 50 Høns, 2—4 Søer, og der leveres 10—20 Svin aarlig.

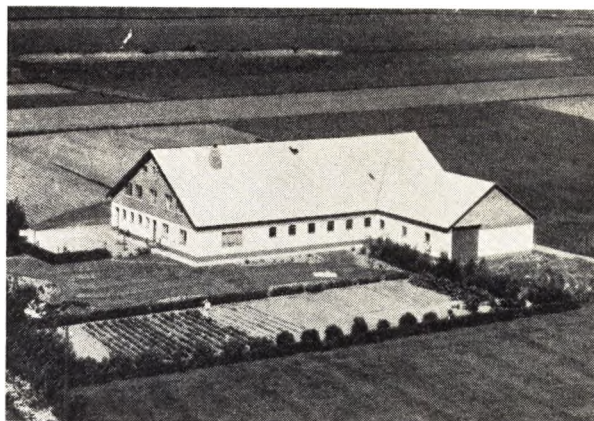

**SØRENSEN, OLE, Bedholm Mark, Kaas,**

er født i Hune-Torp 4. 11. 1916. Forældre: Kresten Jensen Sørensen, Møllergaard, Hune-Torp, og Hustru Marie. Ole Sørensen er gift med Dagny f. Madsen i »Arentsminde« 19. 3. 1924. Forældre: Martin Madsen, Arentsminde, og Hustru Martine. I Ægteskabet er 1 Barn. Marie. Ole Sørensen overtog 1. 2. 1947 Ejendommen Matr. Nr. 51d efter Peter Dahl med et Areal paa 23 Tdr. Land. Ejds. 37.000 Kr. Normal Besætning er 10 Køer, 14 Ungkreaturer, 2 Heste, 100 Høns, 3 Søer, og der leveres ca. 50 Svin aarlig. Ejendommen er opført efter Brand 1947 og 1953. Sørensen ejede fra 1936—43 en Ejendom i Lundbæk.

**SØRENSEN, SV. AAGE, »Kvorupgaard«, Pandrup,**

er født samme Sted 17. 6. 1930. Forældre: Peder Lassen Sørensen, Kvorupgaard, og Hustru Anna Kirstine. Bedsteforældre: FF Kjeld Sørensen, Kvorupgaard. Sv. Aa. Sørensen er gift med Inga f. Beye Sørensen i Hune-Torp 27. 4. 1933. Forældre: Marinus Sørensen, Hune-Torp, og Hustru Maren. I Ægteskabet er 1 Barn: Frits. Svend Aa. Sørensen overtog 1. 4. 1955 Ejendommen Matr. Nr. 6a efter sine Forældre, der havde ejet den siden ca. 1920. Aarealet er 22 Tdr. Land Ejds. 48.000 Kr. Normal Besætning er 8 Køer, 3—4 Ungkreaturer, 2 Heste, 50 Høns, 2—4 Søer, og der leveres ca. 5 Svin aarlig. Stuehuset er opført 1913, Udbygninger 1948—51 efter Brand. Ejendommen har siden 1851 været i slægtens Eje og gennem 5 Generationer.

**SØRENSEN, THOMAS CHR., Søkær, Pandrup,**

er født i Kvorup 24. 4. 1906. Forældre: Jens Simon Sørensen, Kvorup, Hustru Mette Marie. Thomas Chr. Sørensen er gift med Dagny f. Larsen i Søkær 8. 10. 1924. Forældre: Chr. Larsen, Søkær, og Hustru Johanne. I Ægteskabet er 5 Børn: Esther, Ellen, Vagn, Anni og Tove. Thomas Chr. Sørensen overtog i 1944 Ejendommen Matr. Nr. 12h m. fl. efter Johan Chr. Johansen med et Areal paa 21 Tdr. Land. Ejds. 35.000 Kr. Normal Besætning er 8 Køer, 8 Ungkreaturer, 2 Heste, 3 Søer, og der leveres ca. 20 Svin aarlig. Sørensen har tidligere ejet en Ejendom paa Lufthavnen i Aalborg, men den overtog Tyskerne, og en Ejendom i Halvrimmen fra 1941—44. Sørensen modtog i 1939 Diplom af Husmandsforeningen.

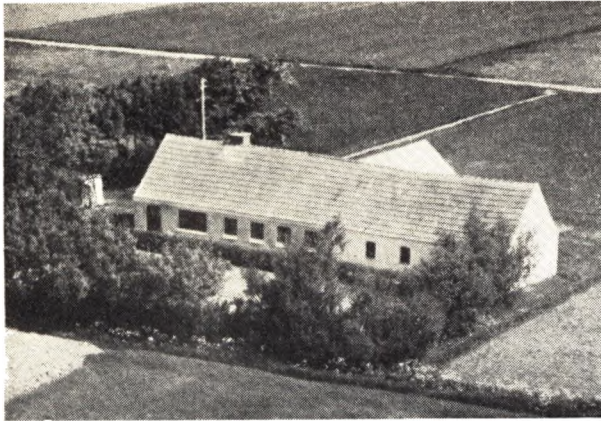

THOMSEN, JENS ANDREAS, Mergelsbæk,  
Kaas,

er født i Thise 11. 12. 1901. Forældre Jens Chr. Thomsen, Rendbæk, og Hustru Ane Katrine. Jens Andreas Thomsen er gift med Katrine Henriette Amalia f. Brix i Kaas 20. 11. 1900. Forældre: Frederik Brix, Kaas, og Hustru Kristine. I Ægteskabet er 6 Børn: Anna, Johanne, Gudrun Katrine, Svend Aage, Esther, Marie, Grethe og Thomas Chr. Jens Thomsen overtog 1. 9. 1939 Ejendommen Matr. Nr. 5i efter Theodor Lundtoft med et Areal paa 7 Tdr. Land. Ejds. 13.000 Kr. Normal Besætning er 2 Køer, Ungkreaturer, 20 Høns, og der leveres ca. 2 Svin aarlig. Thomsen har tidligere ejet et Hus ved Tegnværslig. Thomsen har tidligere ejet et Hus ved Teglvær-senere i Mosen og har tidligere været Fodermester.

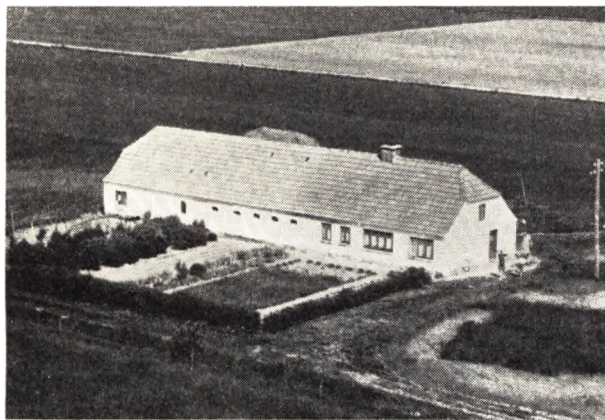

THORSEN, KARL, Lundbæk,  
Pandrup

er født i Aardestrup 24. 1. 1914. Forældre: Købmand Johan Thorsen og Hustru Marie. Karl Thorsen er gift med Sofie f. Riis i Pandrup 10. 2. 1915. Forældre: Smedemester Alfred Riis, Pandrup, og Hustru Marie. I Ægteskabet er 7 Børn: Poul, Helene, Bente, Alfred, Frost, Karen og Mogens. Karl Thorsen overtog i 1935 Ejendommen Matr. Nr. 37k efter Thomas Thomsen med et Areal paa 11 Tdr. Land. Ejds. 17.000 Kr. Normal Besætning er 4 Køer, 3—4 Ungkreaturer, 1 Hest, 20 Høns, 2 Søer, og der leveres ca. 10 Svin aarlig. Ejendommen er opført ca. 1900.

THOMSEN, THOMAS CHR., Pandrup Mark,  
Pandrup,

er født samme Sted 24. 6. 1907. Forældre: Kresten Thomsen, Pandrup Mark, og Hustru Maren. Thomas Chr. Thomsen er gift med Laura Margrethe f. Pedersen i Ellesø ved Middelfart, Fyn, 4. 12. 1906. Forældre: Lars Peder Pedersen, Ellesø, Fyn, og Hustru Jensine. I Ægteskabet er 2 Børn: Aage og Edith. Th. Chr. Thomsen overtog i 1931 Ejendommen Matr. Nr. 77c efter sine Forældre med et Areal paa 2½ ha. Thomsens Forældre har ejet den siden 1902. Ejds. 19.000 Kr. Normal Besætning er 3 Køer, 1 Hest, 20 Høns, 1 So, og der leveres ca. 10 Svin aarlig. Ejendommen er opført 1902, men ombygget 1955. Thomsen har tidligere arbejdet paa Kaas Briketfabrik.

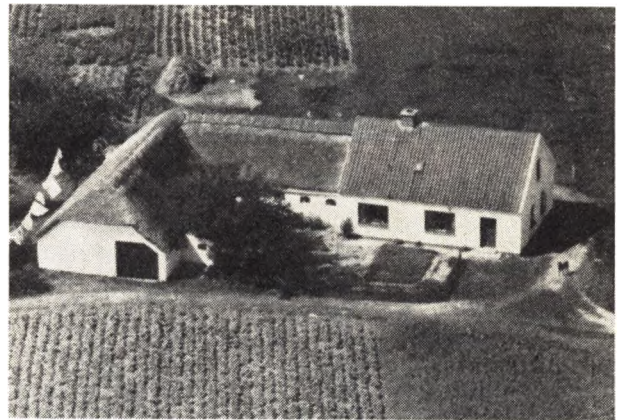

THOMSEN, VIGGO, Mergelsbæk,  
Kaas,

er født i Jetsmark 14. 8. 1922. Forældre: Simon Thomsen, Lundbæk, Hustru Ane Marie Karoline. Viggo Thomsen er gift med Esther Margrethe f. Carlsen i V. Hjermitslev 24. 8. 1926. Forældre: Severin Carlsen, Ingstrup, og Hustru Othea Johanne Kristine Marie. I Ægteskabet er 2 Børn: Lisbeth og Alis. Viggo Thomsen overtog 16. 11. 1955 Ejendommen Matr. Nr. 77b efter Kresten Clausen Christensen med et Areal paa 7 Tdr. Land. Ejds. 13.000 Kr. Normal Besætning er 3 Køer, 1 Hest, 25 Høns, 1 So, og der leveres 5—7 Svin aarlig. Thomsen ejede fra 1947—55 et Hus i Pandrup. Thomsen er Taksationsmand til Kreaturforsikringen.

TRANUM, LAURITS, Vestergaard,  
Kaas,

er født i Fristrup 12. 11. 1908. Forældre: Niels Trantum, Aabybro, og Hustru Laura. Bedsteforældre: FF Peder Trantum, Birkelse. MF Jens Laurids Hansen, Kolsengaard. Laurits Trantum er gift m. Gudrun Cessy f. Cleyton i Pandrup 1. 6. 1913. Forældre: Formand paa Lundergaard Teglværk Lau Cleyton og Hustru Emma. Bedsteforældre: FF Hans Nielsen, Københav. FM Ellen Margrethe. MM Ane Marie, Ørsø, Dronninglund. I Ægteskabet er 1 Barn: Cessy. Laurits Trantum overtog i 1939 Ejendommen Matr. Nr. 14h efter Thomas Aaen med et Areal paa 36 Tdr. Land + 2 Tdr. Land. Ejds. 52.000 Kr. Normal Besætning er 10—12 Køer, 14—16 Ungkreaturer, 1 Hest samt Traktor, 3 Søer, 40 Høns, og der leveres ca. 40 Svin aarlig. Trantum ejede fra 1937—39 en Ejendom i Aabybro og var i 1929 pa Aabybro Højskole. Trantum fra fra 1949—50 i Bestyrelsen for Kaas A/M, Formand for Biersted Mergelselskab, Vest og Vendsyssel Kalk-

selskab. Kostalden er opført 1952, Laden 1925, Stuehuset opført 1889 efter Brand. Tranum fabrikerer Tørv om Sommeren.



ULRIK, VALD. Lille Kolsengaard,  
Pandrup,

er født i Ingstrup 7. 7. 1906. Forældre: Peter Ulrik, Præstens Mark Ingstrup, og Hustru Anne. Vald. Ulrik er gift med Anna f. Gregersen i Birkelse 3. 5. 1909. Forældre: Kresten Jensen Gregersen, Rævhede Vestergaard, og Hustru Kristine. I Ægteskabet er 3 Børn: Birgit, Arne og Jørgen. Vald. Ulrik overtog 10. 7. 1947 Ejendommen Matr. Nr. 42a efter Thorvald Pedersen med et Areal paa 21 Tdr. Land. Ejds. 42.000 Kr. Normal Besætning er 8 Køer, 8 Ungkreaturer, 2 Heste, 50 Høns, 4 Søer, og der leveres ca. 40 Svin aarlig. Stuehuset er opført 1955, Laden ca. 1930 og Kostalden 1880—90. Ulrik ejede fra 1937—47 Kærvang i Mergelsbæk. 5 1930—31 var Ulrik paa Aabybro Højskole og senere paa Kerteminde Højskole.



WEIERGANG, PEDER, Pandrup Mark,  
Pandrup,

er født i Tolstrup Stenum 5. 8. 1891. Forældre: Niels Weiergang, Tømmerby, Hustru Johanne. Peder Weiergang er gift med Inger f. Larsen i V. Brønderslev 9. 8. 1897. Forældre: Lars Peter Larsen, Brønderslev, og Hustru Marthine. I Ægteskabet er 3 Børn: Alfred, Dagny og Erik. Peder Weiergang overtog i 1929 Ejendommen Matr. Nr. 11b efter Jørgen Jensen med et Areal paa 2,5 ha. Ejds. 14.000 Kr. Normal Besætning er 2 Køer, 1 Hest, 50 Høns, 1 So, og der leveres ca. 12

Svin aarlig. Ejendommen er opført 1903. Weiergang har tidligere arbejdet paa Briketfabrikken. I 1933 modtog Weiergang Diplom af Husmandsforeningen.

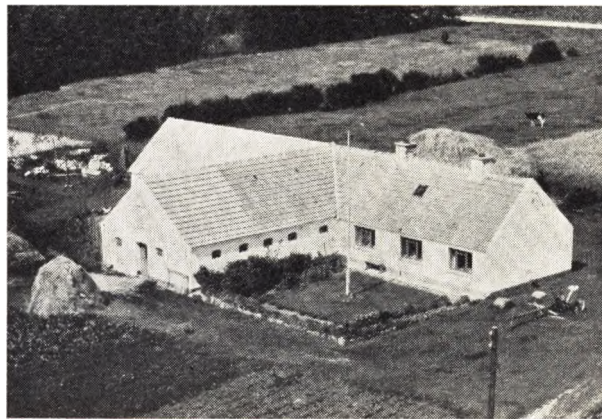

ØRTOFT, VALD. JAKOBSEN, »Hedehuset«,  
Pandrup,

er født i Kaas 24. 8. 1891. Forældre: Lars Jakobsen Ørtoft, Skræddermester i Kaas og Hustru Else Marie. Vald. J. Ørtoft er gift med Maren f. Larsen i Vadum 1. 4. 1899. Forældre: Jens Larsen, Broargergaards Mark, Mergelsbæk, og Hustru Marie. I Ægteskabet er 7 Børn: Folmer, Henny, Thommy, Kresten, Karlo, Børge og Ragna. Vald. Ørtoft overtog i 1945 Ejendommen Matr. Nr. 73b efter Alfred Jensen med et Areal paa 13 Tdr. Land. Ejds. 18.000 Kr. Normal Besætning er 4—5 Køer, 5—6 Ungkreaturer, 20 Høns, 1 So, og der leveres 12—16 Svin aarlig. Ejendommen er ombygget ca. 1920. Ørtoft har tidligere i 19 Aar ejet en Ejendom med 8 Tdr. Land paa Pandrup Mark. Ørtoft er oprindelig udlært som Bager. Ørtoft er i Bestyrelsen for Brugforeningen, Hesteforsikringen, Husmandsforeningen samt Markdommer.

ØSTERGAARD, ERIK, Dalsager,  
Pandrup,

er født samme Sted 30. 12. 1915. Forældre: Jens Østergaard, Dalsager, Pandrup, og Hustru Lene. Erik Østergaard er gift med Minna f. Christensen i Blokhus 19. 11. 1919. Forældre: Tømmer Peter Christensen, Blokhus, og Hustru Line. I Ægteskabet er 2 Børn: Ingrid og Bodil. Erik Østergaard overtog i 1949 Ejendommen Matr. Nr. 21h m. fl. efter sine forældre, der havde ejet den siden ca. 1902 og da oprettet den. Arealet er 14½ Tdr. Land. Ejds. 28.000 Kr. Normal Besætning er 8 Køer, 4 Ungkreaturer, Traktor, 30 Høns, 2 Søer og der leveres 20—30 Svin aarlig. I 1902 var Arealet kun paa 4½ Tdr. Land, men i Tidens Løb er der tilkøbt mere. I 1938—39 var Østergaard paa Rønde Højskole. Siden 1956 har Østergaard været Brandassistent.

ØSTERGAARD, KRESTEN NIELSEN,  
Bedholm Mark, Kaas,

er født i Voldkær 9. 12. 1919. Forældre: Niels Kristian Nielsen Østergaard, Voldkær, og Hustru Laura. Kr. N. Østergaard er gift med Erna f. Jonstrup i Brønderslev 17. 3. 1918. Forældre: Knud Jonstrup, Sdr. Saltum, og Hustru Johanne. Kr. N. Østergaard overtog i 1943 Ejendommen Matr. Nr. 116i efter Jens Sørensen med et Areal paa 12½ Tdr. Land. Ejds. 18.000 Kr. Normal Besætning er 5 Køer, 2 Ungkreaturer, 2 Heste, 60 Høns, 1 So, og der leveres ca. 20 Svin aarlig.

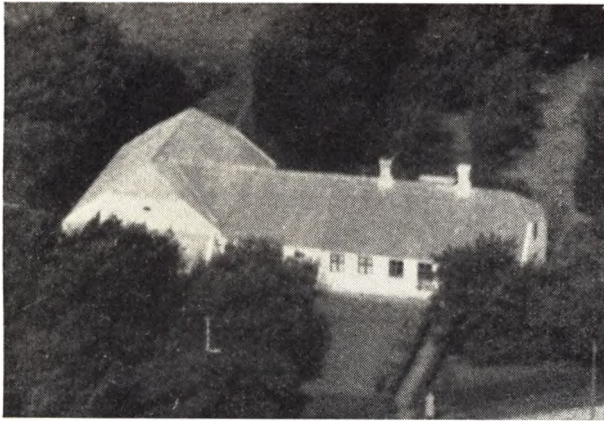

Ejendommen er opført 1878, men i 1956 blev der bygget ny Lade.



**Mandrup Christensens Gaard i Purkær.**

ØSTERGAARD, SV. AA., Lundsgaards Mark,  
Pandrup,

er født i Voldkær 19. 4. 1914. Forældre: Niels Chr. Østergaard, V. Trøjborg, Voldkær, og Hustru Laura. Sv. Aa. Østergaard er gift med Anna f. Sørensen i Purkær 11. 12. 1911. Forældre: Søren Jensen Sørensen, Pandrup, og Hustru Kristine. I Ægteskabet er 4 Børn: Søren Kristian, Inger Kirstine, Mie og Per. Sv. Aa. Østergaard overtog i 1934 Ejendommen Matr. Nr. 1xy efter Marie Nielsen med et Areal paa 11 ha samt 1 Td. Land Mose. Ejds. 32.000 Kr. Normal Besætning er 7 Køer, 5—6 Ungkreaturer, 2 Heste, 50 Høns, 2 Søer, og der leveres ca. 25 Svin aarlig. Lade og Kostald er opført 1950 og Stuehuset blev i 1948 moderniseret. Østergaard er i Bestyrelsen for den lokale Foderstofforening og i 2 Perioder Bestyrelsesmedlem i Husmandsforeningen.



**Jens Peter Sørensens Gaard i Røde Hede.**

TRØJBORG, CHR. NIELSEN, Pandrup Mark,  
Pandrup,

er født i Tranum 23. 1. 1902. Forældre: Jens P. Nielsen, »Trøjborg«, og Hustru Kristine. Chr. N. Trøjborg er gift med Anna f. Andersen i Purkær 15. 6. 1903. Forældre: Anders Chr. Andersen, Purkær, og Hustru Ane Margrethe. I Ægteskabet er 2 Børn: Ellen og Margit. Trøjborg overtog Ejendommen 7. 3. 1946 efter Lars Chr. Madsen. Arealet er 16 Tdr. Land». Matr. Nr. 13 d m. fl. Ejds. 25.500 Kr. Af Arealet er 1 Td. Land tilkøbt i 1955 af Sv. Georg Christensen. Normal Besætning er 7—8 Køer, 7—8 Ungkreaturer, 2 Heste, 3—4 Søer og der leveres ca. 20 Svin aarlig. Lade og Kostald er opført 1930, Stuehuset noget ældre, men moderniseret, Trøjborg har fra 1928—32 haft en Ejendom i Purkær paa 9 Tdr. Land og fra 1932—46 i Hune-Torp en Ejendom paa 55 Tdr. Land. Trøjborg har været i Bestyrelsen for Husmandsforeningen siden 1955, i Hune-Torp A-M Bestyrelse i 1 Periode samt været Markdommer i 4 Aar. Trøjborg har været paa Aabybro Højskole i 1922—23.



**Niels Sigurd Nielsens Gaard i Kaas Mark**



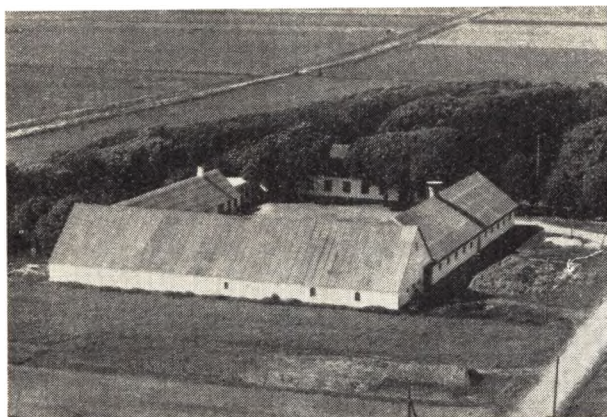

**Jørgen Sørensen's Gaard i Lundgaard, Pandrup**

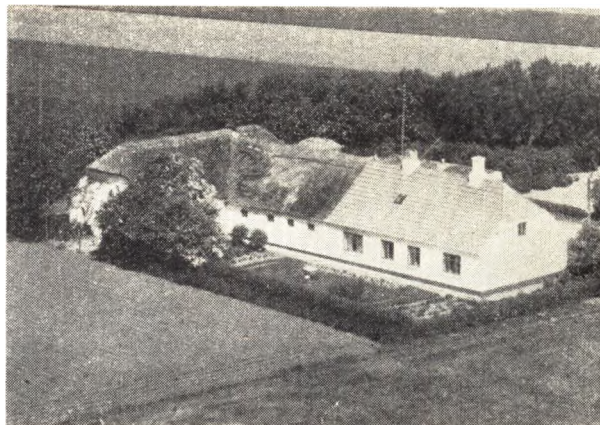

**Chr. Studsgaard's Gaard i Voldkær, Pandrup**

## HELLEVAD SOGN

(Hellevad-Ørum Km.)

omgives af Annekset Ørum, Hallund, Hellum, Skæve, Vore og Dronninglund Sogne. Til Sognet hører 3 Enklaver, de 2 i Ørum S., det tredje ved Herredsgæsen mellem Ørum og Dronninglund. Kirken ligger c. 26 km SV. for Sæby og c. 23 km NØ. for Aalborg. Jorderne, der særlig mod Ø. er højtliggende og bakkede (Allerup Bakker, der er en Del af Jyske Aas, med Sognets højeste Punkt, 109 m; Dannerhøj med Festplads), er i den nordl. og østl. Del sandmuldede, omkring Røgelhede dog lermuldede, og i den sydl. Del muldede. Mod Ø. en Del Hede og Skov (Allerup Sk., en Del af Endelt Sk.; Allerup Bakker er beplantede med Naaetræer, Dybvad Plantage, anl. 1889, 190 ha, Skindbjærg Pl. anl. 1879, 36 ha, Korslund Pl., anl. 1892, 25 ha, Gedebacken Pl., anl. 1919, 30 ha). En Del af Øst- og Sydgrænsen dannes af Klavsholm Aa. Gennem Sognet gaar Landevejen fra Aalbor gtil Sæby samt Vodskov-Ø.-Vraa Bane.

Befolkning i 1921: 1651 (1801: 562, 1850: 909, 1901: 1303), boende i 317 Gaarde og Huse. Det saml. Hartk. (1905): 205 Td.; 57 Gaarde med 157 og 162 Huse med 48 Td. Hartk., samt 43 jordløse Huse. Ejds. (1920): 4074, deraf Jordv.: 2039. Areal: 4535 ha, hvoraf (1919) besaaet med Hvede 2 ha, Rug 418, Byg 42, Havre 619, Blands. til Modenhed 305, Kartofler 136, Foderroer 288; Brak udgjorde 292 ha, Grønfoder og Græsning 1531, Haver o. l. 38, Tørvemoser 30, Skov 415, Hæder og Lyngbakker 286, Vandar. 10. Kreaturhold (1922):

541 Heste, 2770 Stk. Hornkv. (deraf 1508 Køer), 14 Geder, 646 Faar, 2216 Svin (1914: 2923).

I Sognet Byerne: Hellevad (1392 Helleuadh) med Kirke og Præstegd. (i Bredkær (1553 Bredkiær)); Allerup (1404 Aaldorp) med Skole og Kbmshdl.;



**Hellevad Kirke**

Lem (1610 Lemb) med Skole; Trøgdrup (Trøderup; 1470 Trygdrop); Klokkerholm (1610 Klockerholmb) — 1. Februar 1921: 75 Gaarde og Huse med 300 Indb. — med Skole, Missionshus, Afholdshotel, H.-Ørum Pastorats Sp.- og Laanekasse (opr. 1879; 31. Marts 1921 var Indsk. 559,971, Reserver 42,672 Kr.), Brugsforening (opf. 1922), 2 Kbmshdlr. m. m., Andelsmejeri (opr. 1908), Vandværk (privat) og Jærnbane-

station (ved Vodskov-Ø.-Vraa Bane). Saml. af Gaarde og Huse: Kvindbjærg (1662 Qvindberig), Lasgaard, Røgelhede (1465 Røgellhede) med Teglværk og Jærnbanest. (ved Vodskov-Ø.-Vraa Banen), Allerup Mark, -Bakker, Trøgdrup Hede, Stenbakken, Kragerup (Kragdrup, 1686 Kragerop), Landvad (D. Atl. Langvad; 1431 Landwad), Klavsholm Mark, -Hede, Føltved (1662 Feltued), Kirkeskov, Træholt (1662 Treholt), Halskov (1610 Halschou), Kærsg, Tangelbjærg, Kildal (1662 Kiellall), Dannerhøj med Skole, Katholm (1610 Kattholmb), -Mark. — Gaarde: Korslund (1662 Karlsund): 10,0 Td. H., Ejds. 140, Jordv. 81; c. 154 ha, deraf Ager 88, Eng 32, Skov 25, Mose 7. Skindbjærg (1664 Skindbierig), Roslund (1662 Røslund), Klavsholm (1610 Klausholmb), Bastrupdal (1610 Bastrupdall), Kærsgd. (1610 Kierszgaard).

Hellevad S., een Sognekommune med Annekset, har Tingsted i Hjallerup og hører under Rets- og Politikr. Sæby Kbst. m. m., Hjørring Amtstuedistr., Sæby Lægekr., Dronninglund Hrd.'s Skatte- og Vurderingskr., Amtets 2. Folketingskr., 7. Forligskr. og 5. Udskrivningskr. 455. Lægd. Kirken er selvejende.

Kirken bestaar af Skib og Kor, Taarn mod V. og Vaabenhus mod S. Den ældste Del, Skib og Kor, er opf. i romansk Tid af tilhuggen Granit paa en Sokkel med Karnisprofil. Nordmuren er velbevaret med 3 oprindl. Vinduer; Norddøren er tilmuret; oprindl., halvrund Granitkorbue. Flere romanske Vinduessten sidder i Østgavlen og i Taarnets Mure. Taarnet, forøden af huggen Granit fra Vestgavlen, foroven af Munkesten, er tilbygget i den senere Middelalder; det overhvævede Taarnrum har Spidsbue ind til Skibet. Paa Taarnets Sydside Peder Stenfeldt til Klavsholm og Dorthea Gundersdatter Thorups Navnecifre (PSF DGT) og Aarst. 1759. Koret har en senere indbygget Hvælving, Skibet fladt Loft. Den oprindelige Syddør, der har en glat Tympanon, fører ind til det af Mursten, vistnok 1841 opførte Vaabenhus (restaur. 1885). Kirkens Indre er restaur. 1897. Alterboret er af huggen Granit, dækket af et Panel i Renæssancestil. Ny Altertavle med et Maleri fra 1893 (Kopi af C. Blochs Christus i Getsemane, i Skt. Hans K i Odense); den gamle Altertavle fra 16. Aarh. med oprindeligt Maleri (Krucifiksgruppe) hænger over Syddøren, den har haft Fløje, som nu mangler; gamle, malede Bomærker i Hjørnerne. Paa Alterstagerne staar: Her. Jens Jensen i Brekjær og Berette

Andersdatter 1599 og to Bomærker, der svarer til den gl. Altertavles. Romansk Granitfont paa muret Fod, paa Fadet graveret: Cordt van Köllen 1619. Prædikestol i Renæssancestil fra 1614 med Hr. Jens Jensens og Peder Jensen (Mørks) Cifre. Paa Skibets Nordvæg et stort sentgotisk Trækrucifiks. I Skibet et Epitafium over Præsten Christen Gertsen Kobberup, død 1665, med Portrætter af hans Familie, og over Chr. Worm til Korslund og hans 4 Hustruer; Mindeplade over Ide Cath. Wadum, død 1818, g. m. Præsten N. C. Rømer. — Paa Kirkegaarden en tidligmiddelalderlig Ligsten med Kors og Sværd samt Indskr.: obiit Tuco nonas aprilis (se Løffler, Gravst. Pl. XII), endvidere Sten over to Mødl. af Slægten Worm, c. 1690.

Halvgaarden Klavsholm var blandt det Gods, Korfits Ulfeld 1661 forbrød til Kronen, som 1664 skødede den m. m. til Slotsskriver Jakob Eilersen (død 1683), hvis Søn Eiler Jakobsen Eilers 1693 skødede den (5 Td. H.) med en Del Gods til Henr. Bornemann; 1694 blev den af Jens Hansen til Boller solgt til Henr. Bille til Bangsbo. Denne solgte 1703 en Del Gods, bl. hvilket 2 Halvgaarde (7½ Td. H.), kaldede K., til Fru Kirsten Beck til Vraa, hvis Svigersøn Jørgen Bille ejede den (11 Td. H.) 1731, da den betegnes som Ladegaard. Sidstnævntes Svigersøn Schack Vittinghof Greve Holck solgte 1751 K. med Tiender og Gods (11, 90 og 68 Td. H.) for 8400 Rd. og 10 Speciedukater til P. Mathiasen Stenfeldt, død 1764, hvorefter den (15, 77 og 141 Td. H.) paa Aukt. s. A. blev købt for 18,000 Rd. af hans Svigersøn Carl Fr. Hagstrøm (død 1781). Paa Aukt. efter ham 1782 købte Jørg. Gleerup til Dybvad N.-Ravnstrup og K., hvilken sidste (15, 62 og 101 Td. H.) han 1784 skødede for 11,500 Rd. til Forv. ved Mariager Kl. Chr. Qvist, død 1809, som 1806 solgte den for 18,000 Rd. til Byfoged Th. Wisning, der 1809 solgte den til Poul Mortensen. Han afhændede den 1814 (i alt 46 Td. H.) for 6333 Rbd. N. V. til J. L. Schubarth, der Aaret efter skødede den til Wichmann, som efter Bevill. af 1817 begyndte at udparcellere den. Da han gjorde Opbud kom den 1822 ved Aukt. for 1500 Rbd. Sølv til Løgstør Fattigkommission, som 1823 solgte den til Laur. Nielsen. 1838 solgte han den (6 Td. H.) for 2000 Rbd. Sølv til sin Søn K. J. R. Nielsen. Senere har den tilhørt H. C. Pape til Hejselt fra 1856, Chr. Fr. Ingerslev fra 1859, H. M. Holst fra 1867, N. S. G. Petersen fra 1882 og

Konditor A. C. M. Henningsen i Kbhvn. fra 1883.  
Derefter Joh. Johansen.

Korslund kaldes 1662 en Enestegd., som ejedes af Bjørn Ulfelds Arvinger. Den tilh. sen. Chr. Worm, død 1693, og derefter dennes Enke Karen Pedersd. Galschyt, som ægtede Birkedommer P. Terkildsen Østrup, der 1710 forlod Egnen p. Gr. af Gæld. Derefter tilhører den Lars Andersen (død 1735), og fra c. 1750 har den været ejet af Slægten Holst; fra 1903 af P. L. Holst-Hansen, der har opf. Afbyggergaarden Højvang.

Roslund ejedes c. 1750 af Provst P. K. Paludan, i nyere Tid af Forv. Hartz og Pape. — Kærsgaard har almindeligvis været beboet af Folk udenfor Bondestand; den tilhørte 1662 Bjørn Ulfelds Arvinger, men Bondeskylden tilhørte Familien Kjærulf. 1711 tilhørte Gaarden Peder Worm. — Røgelhede var Selvejer-gaarde, der beboedes af Familierne Mørk og Kjærulf indtil i det 18. Aarh. Herlighederne tilhørte 1662 Bjørn Ulfelds Arvinger, 1465 og 1489 nævnes Klemen Slage som Selvejer her. — Ved Kokkeholm laa tidl. en betydelig Vandmølle.

I Sognet nævnes 1662 Gaardene »Blesberig«, »Lunder Daal«, »Feitued« og »Suenstrup Dall«, de to første nævnes ogsaa i Dske Atl.

I den sydlige Udkant af det kuperede, skovbevoksede Terræn ved Allerup Bakker findes nær ved Landevejen Udsigtspunktet Dannerhøj, tidligere Fjedermosebakke, 88 m, hvorpaa der er rejst en tilhuggen Sten til Minde om Fr. VII's Besøg her 1852. — I Allerup Bakker ligger det fredl. Voldsted »Voldene«, en naturlig, uregelmæssig oval Banke, hvis c. 90 m lange og indtil 150 m brede Topflade er omgivet af en lav Ringvold, uden Grave, rimeligvis en Bondeborg fra den ældre Middelalder. — Paa Røgelhede Mark har der været en hellig Kilde, indviet til Skt. Nicolaus.

Oldtidsmindesmærker kendes i betydeligt Antal i Sognet (c. 150), mest paa Højderne; foruden Rundhøje er der enkelte Langhøje, og ved Kærsgd. har ifl. Dsk. Atlas været en stor Stendysse, kaldet Stentinget. Fredl. er under Allerup 17 Høje, deribl. de 3 Hvissinghøje, ved Kærsgd. en anselig Høj paa 4¼ m, ved Korslund 4 betydelige Høje (Bredehøj, Kragehøj og de to Troldehøje), ved Røgelhedegd. den store Kløverhøj og andetsteds i Sognet 8 Høje.

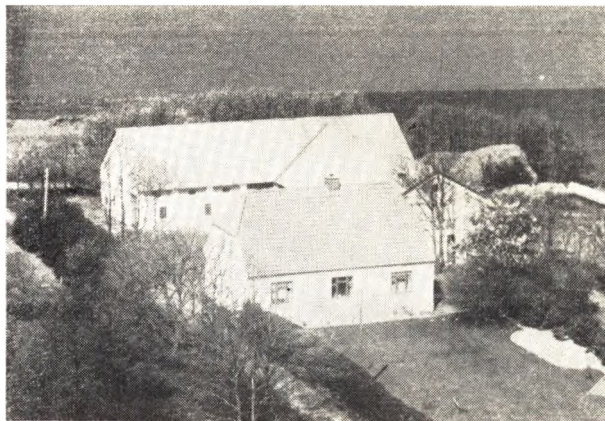

ANDERSEN, ARNOLD, Gaardejer, »Holmgaard«, Klokkeholm, er født i Aggersborg 28. 8. 1910. Forældre: P. Chr. Andersen og Hustru Sine f. Sørensen. Arnold Andersen er gift med Karla f. Gustavsen i Horsens-Hammer 2. 3. 1912. Forældre: Chr. Gustavsen og Hustru Marie f. Larsen. I Ægteskabet er 1 barn: Svend Aage 14. 8. 1942. Arnold Andersen købte 1. 10. Ejendommen Matr. Nr. 3c m. fl. af Ejnar Christensen, der havde ejet den 2 Aar og overtaget den efter Herman Jensen, som opførte den 1934. Arealet er 23 Tdr. Land og normal Besætning 11 Køer, 8 Ungkreaturer, 4 Søer, 20 Svin og 2 Heste. Ejds. 25.000 Kr. Tidligere har Andersen ejet flere forskellige Ejendomme omkring Brovst og Fjerritslev.

ANDERSEN, NIELS, Gaardejer, »Krabdrup«, Hjallerup, er født samme Sted 18. 2. 1896. Forældre: Niels Andersen og Hustru Jensine f. Olsen. Niels Andersen overtog i 1931 Gaarden Matr. Nr. 2a efter sin Bror, der havde ejet den nogle Aar, men den har gennem flere Generationer været i Slægtens Eje. Arealet er 93 Tdr. Land, og normal Besætning er 25 Køer, ca. 40 Ungkreaturer, 5 Søer, ca. 70 Svin, 2 Heste samt Traktor. Stuehuset er ca. 100 Aar gammelt, Hestestalden yngre, Kostald og Lade opført ca. 1896, Maskinhus og Lade opført 1953. Ejds. 76.500 Kr. ny 123.000 Kr. Tidligere har Andersen ejet en Gaard paa Ørum Overdrev i kort Tid.

BACH, HARRY CHRISTENSEN, Gaardejer, »Østergaard«, Klokkeholm, er født i Hellevad 16. 2. 1924. Forældre: Marinus Bach og Hustru Jenny f. Chemitz. Harry C. Bach er gift med Krista f. Jensen i Hellevad 8. 9. 1921. Forældre: Anders Jensen og Hustru Hanne f. Christensen. I Ægteskabet er 3 Børn: Tvillingerne Kurt og Lindy 13. 10. 1947 og Jenny 6. 9. 1956. Harry Bach overtog 1. 6. 1947 Gaarden Matr. Nr. 6a m. fl. efter sin Svigerfar, der havde ejet den siden 1910. Arealet er 22 Tdr. Land og normal Besætning 8 Køer plus Ungkreaturer, 2 Søer, 15 Svin og 2 Heste. Bygningerne er opført ca. 1905. Ejds. 19.000 Kr. ny 33.000 Kr.

BACH, INGEMANN, Gaardejer, »Mølgaard«, Hellevad, Klokkeholm, er født i Sognet 6. 11. 1917. Forældre: Marinus Bach og Hustru Jenny f. Chemitz. Ingemann Bach er gift med Henny f. Svendsen i Hallum 20. 12. 1918. Forældre: Chr. Svendsen og Hustru Sine. I Ægteskabet er 3 Børn: Margit 5. 10. 1948, Lyng 14. 10. 1951 og Inger

Lise 11. 1. 1953. Ingemann Bach købte i 1951 Gaarden Matr. Nr. 9a af Ole Olsen, der havde ejet den mange Aar og var født her. Arealet er 23 Tdr. Land og normal Besætning 9 Køer plus lign. Ungkreaturer, 5 Søer, 25 Svin fedes aarlig og der holdes 2 Heste. Stuehuset er ca. 100 Aar gammelt og Udbygningerne ca. 50 Aar gamle. Ejds. 23.000 Kr. ny 36.000 Kr. Tidligere har Bach ejet »Landbohøj« med 25 Tdr. Land i 10 Aar, men solgte denne til Ole Olsen, men nu ejes den af Chr. Christensen.

**BACH, JENS CHR. CHRISTENSEN,**

»Kristiansminde«, Klokkeholm,

er født i Hellevad 27. 12. 1909. Forældre: Marinus Bach f. 15. 6. 1882 og Hustru Jenny Bothilde f. Chemitz. Jens Chr. C. Bach er gift med Thekla Marie f. Jensen i Ørum 22. 2. 1916. Forældre: Herman Jensen og Hustru Anna f. Jensen. I Ægteskabet er 5 Børn: Jørgen 10. 1. 1937, Jens 7. 7. 1938, Edvard 17. 8. 1942, Olaf 17. 9. 1944 og Peter 15. 3. 1952. Jens Chr. Bach købte 1. 3. 1950 Ejendommen af Chr. Jensen, der havde ejet den ca. 1 Aar. Gaarden har tidligere været i Bachs Slægts eje, idet den er opført af Bachs Bedstefar paa Hedejord. Arealet er 36 Tdr. Land og normal Besætning 10 Køer plus Opdræt, 5 Søer, 30 Svin og 2 Heste. Stuehuset er opført 1897, Stald og Lade 1909. Ejds. 25.000 Kr. ny 39.000 Kr. Før Overtagelsen her har Bach haft forskellige Landejendomme i kort Tid.

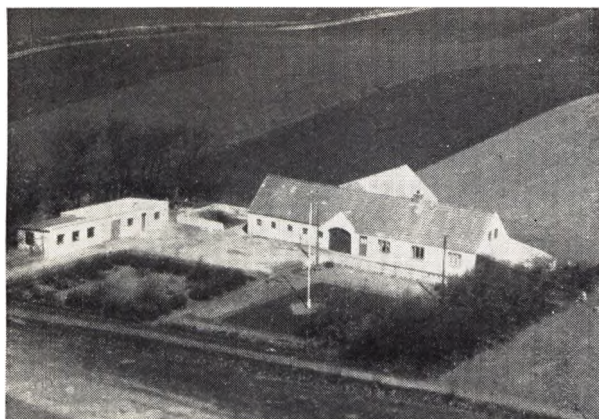

**BANG, NIELS, Gaardejer, »Lundager«,**  
Allerup, Klokkeholm,

er født i Hellevad 8. 12. 1907. Forældre: Peter Bang og Hustru Marie f. Nielsen. Niels Bang er gift med Karen f. Pedersen i Hallund 14. 8. 1915. Forældre: Chr. Pedersen og Hustru Anna f. Jørgensen. I Ægteskabet er 5 Børn: Maja 20. 9. 1937, Anna 25. 5. 1940, Sonja 18. 8. 1943, Kirsten 13. 3. 1948 og Esther 3. 1. 1950. Niels Bang købte i 1943 Ejendommen Matr. Nr. 3b m. fl. af Chr. Hansen, der havde ejet den i mange Aar. Arealet er 12½ Td. Land og normal Besætning 5 Køer plus lign. Ungkreaturer, 3—4 Søer samt Smaagrise og 1 Hest. Bygningerne er opført 1918, men siden er Laden tilbygget, Høsehus, Ornehus og Garage opført 1952. Bang driver tillige Ornecentral med 5 Orner, som tilhører Slagteriet. Ejds. 12.500 Kr. ny 20.000 Kr. Tidligere ejede Bang i 2 Aar den Ejendom paa 21 Tdr. Land, som Jens Christensen nu har, og tidligere igen Kærsgen paa 5½ Td. Land i 5 Aar, denne ejes nu af Jakob Jensen.



**BECH, JØRGEN, Gaardejer, »Lydhøjgaard«,**  
Allerup, Klokkeholm,

er født i Jerslev 4. 12. 1925. Forældre: Thomas Bech og Hustru Mariane Kristine f. Madsen. Jørgen Bech er gift med Elin f. Andersen i Jerslev 19. 6. 1927. Forældre: Ejler Andersen og Hustru Mary. I Ægteskabet er 3 Børn: Per Kjærulff 12. 12. 1946, Erik 28. 9. 1950 og Tove 23. 6. 1953. Jørgen Bech købte i November 1955 Gaarden Matr. Nr. 19b m. fl. af Simon Chr. Lyager, der havde ejet den i 49 Aar. Arealet er 53 Tdr. Land, og normal Besætning er 14 Køer, 18 Ungkreaturer, ca. 60—65 Svin samt Traktor. Stuehuset er ca. 60 Aar gammelt, Kostalden ca. 30 Aar, Laden ca. 30 Aar og Svinestalden ca. 20 Aar gammel. Ejds. 38.000 Kr. ny 61.000 Kr. Før Overtagelsen her ejede Bech en Ejendom i Klæstrup med 22 Tdr. Land i 8 Aar, men solgte den til Evald Olsen.



**BERTHELSEN, BERTEL, Kærsgen,**  
Klokkeholm,

er født i Sulsted-Ajstrup 8. 1. 1888. Forældre: Jens Chr. Berthelsen og Hustru Bodil Marie f. Hansen. Bertel Berthelsen er gift med Anna Theodora f. Jensen i Hellevad-Ørum 9. 2. 1901. Forældre: Johan Jensen og Hustru Anna. I Ægteskabet er 1 Barn: Anna Marie 9. 6. 1926. Bertel Berthelsen købte i 1949 Ejendommen Matr. Nr. 6 af Steen, der havde ejet den i ca. 2 Aar. Arealet er 8½ Td. Land, og normal Besætning er 5 Køer plus Opdræt, ca. 17 Svin, 2 Søer og 1 Hest. For Tiden har Berthelsen ingen Besætning undtagen Svin. Tidligere har Berthelsen drevet en Gaard i Ørum i 24 Aar med et Areal paa 13 Tdr. Land, denne ejes nu af Marius Simonsen.

**BOHL, MICHAEL**, Gaardejer,  
»Sdr. Katholm«, Hjallerup,

er født samme Sted 30. 11. 1919. Forældre: Carl Bohl og Hustru Petra f. Sørensen. Michael Bohl er gift med Else f. Christensen i Dronninglund 30. 4. 1920. Forældre: Jens M. Christensen og Hustru Ane Kirstine f. Christensen. I Ægteskabet er 4 Børn: Hans Erik 16. 12. 1944, Carl Henrik 30. 6. 1946, Birgit 11. 1. 1953 og Grethe 16. 2. 1955. Michael Bohl overtog i 1953 Gaarden efter sin Far, der havde ejet den siden 1910. — Arealet er 43 Tdr. Land, og normal Besætning er 14 Køer plus lign. Opdræt, 6 Søer, 40—50 Svin samt Traktor. Stuehuset er opført ca. 1900. Udbygningerne 1912, men ombyggede 1954. Ejds. 40.000 Kr. ny 70.000 Kroner.

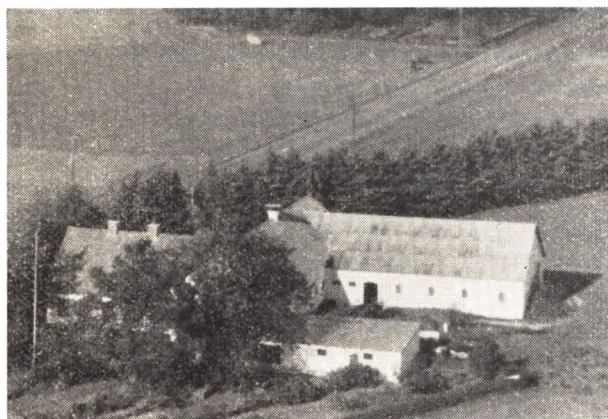

**BØGH, CHR.**, Gaardejer, »Katrinesminde«,  
Hjallerup,

er født i Dronninglund 9. 11. 1893. Forældre: Peter Bøgh og Hustru Karoline f. Madsdatter. Chr. Bøgh er gift med Jensine f. Nielsen i Hellevad 5. 6. 1899. Forældre: Niels Romdrup Nielsen og Hustru Maren f. Andersen. I Ægteskabet er 1 Barn: Niels Romdrup 23. 5. 1933. Chr. Bøgh overtog i 1931 Ejendommen Matr. Nr. 4g m. fl. efter sin Svigerfar, der havde ejet den siden 1918. Arealet er 12,6 ha og normal Besætning 8 Køer plus lign. Ungkreaturer, 5 Søer, 10 Svin og 2 Heste. Stuehus og Kostald er opført 1916, Laden 1934. NY Ejds. 33.000 Kr. Ved Overtagelsen var Arealet kun 4,6 ha, mens Resten er tilkøbt 1934.

**CARLSEN, CHR.**, Landmand, »Hybensberg«,  
Holdskovbæk, Klokkeholm,

er født i Saltum 4. 11. 1888. Forældre: Carl Christensen og Hustru Else f. Majgaard. Chr. Carlsen er gift med Helvig f. Michaelsen i Hellevad 4. 12. 1885. Forældre: Magnus Michaelsen og Hustru Katrine f. Nielsen. I Ægteskabet er 5 Børn: Johan, Katrine, Valdemar, Karen og Ejvind. Chr. Carlsen købte i 1911 Ejendommen Matr. Nr. 8c m. fl. af sin Svoger Jesper Michaelsen, der havde ejet den ca. 2 Aar og overtaget den efter sin Svigerfar. Arealet er 6½ Td. Land, og for Tiden er der ingen Besætning, da jorden er lejet ud. Bygningerne er opført for ca. 80 Aar siden, men er siden moderniserede og belagt med fast tag. Ejds. 10.000 Kr. Carlsens Datterdatter og hendes mand bor nu hos ham: Chr. Jensen f. i Dronninglund 13. 1. 1926

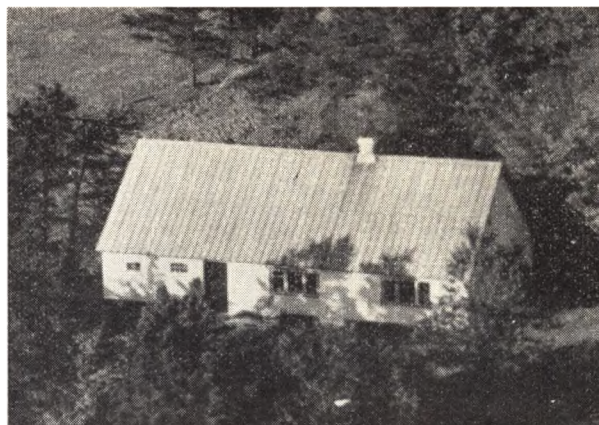

og Hustru Ingrid 23. 9. 1931. I dette Ægteskab er der 1 Barn: Marie 3. 5. 1955.



**CLAUSEN, OVE**, Skovarbejder, »Stikfri«,  
Flauenskjold,

er født i Skallerup Mors 5. 8. 1923. Forældre: Andreas Clausen og Hustru Cecilie f. Pedersen. Ove Clausen er gift med Mary f. Jensen i Hellevad 4. 5. 1927. Forældre: Ludvig Jensen og Hustru Inger f. Sørensen. I Ægteskabet er 3 Børn: Kaj 21. 5. 1948, Henning 2. 7. 1949 og Bjarne 29. 1. 1954. Ove Clausen har boet her paa ejendommen siden Maj 1950. Huset ejes af Kaj I. Sørensen. Clausen har de sidste 7 Aar arbejdet i Skoven, som har et Areal paa ca. 400 Tdr. Land.

**CHRISTENSEN, CHR. MARINUS**, Gaardejer,  
»Bøgensminde«, Flauenskjold,

er født i Dronninglund 5. 3. 1884. Forældre: Simon Christensen og Hustru Inger f. Sørensen. Chr. M. Christensen er gift med Ida f. Sørensen i Hellevad 23. 11. 1887 og død 1940. Forældre: Jens Sørensen, »Lille Mosen«, og Hustru Ane Marie. I Ægteskabet er 10 Børn: Simon, Anker, Jens, Reinvald, Ketty, Anna Lise, Ingvar, Verner, Hartvig og Poul. Chr. M. Christensen købte i Februar 1930 Gaarden Matr. Nr. 48d m. fl. af M. Madsen, der havde ejet den i 5 Aar. Jens Mulvad har tidligere ejet den i mange Aar. Arealet er 40 ha, og normal Besætning er 16 Køer plus lign. Ungkreaturer, 3 Søer plus Svin og 7 Heste. Stuehuset er opført 1934, mens Udbygningerne er en Del ældre. Ejds. 52.000 Kr. ny 85.000 Kr. Foruden Gaarden her ejer Christensen tillige »Lille Mosen« med 48 Tdr. Land.

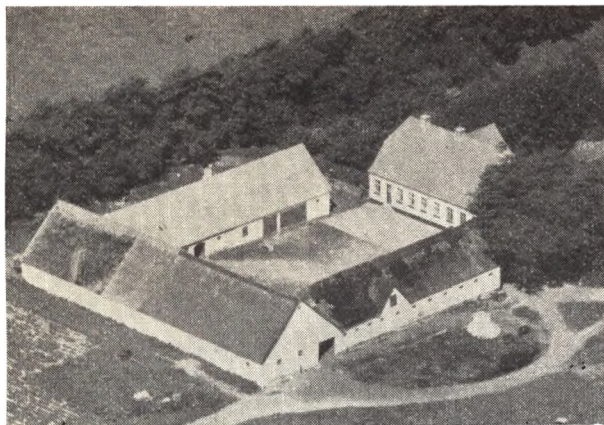

som bestyres af en af Sønnenne. »Lille Mosen« er Fru Christensens Fødehjem, og Christensen har boet her fra 1908—30.

**CHRISTENSEN, HANS**, Gaardejer, »Killedalsgaard«, Klokkeholm,  
er født i Ørum 27. 9. 1927. Forældre: Niels Jørgen Christensen og Hustru Agnes f. Møller. Hans Christensen købte 10. 2. 1956 Gaarden Matr. Nr. 1a af Chr. Larsen, der havde ejet den 7—8 Aar og overtaget den efter Rasmus Sørensen, som har boet her i mange Aar og var født her. Arealet er 47 Tdr. Land, og normal Besætning er 12 Køer plus Opdræt, 3 Søer, ca. 16 Svin og 2 Heste. Bygningerne er opført for ca. 50 Aar siden, dog er en Del af dem ældre. Ejds. 36.500 Kr. ny 56.000 Kr.



**CHRISTENSEN, HANS**, Gaardejer, »Vester Skinnerheden«, Flauenskjold,  
er født i Hellevad 21. 11. 1912. Forældre: Simon Christensen, »Skinnebjerg« og Hustru Petrea f. Andersen. Hans Christensen er gift med Gudrun f. Larsen i Skæve 22. 11. 1915. Forældre: Lars Larsen, »Bakken«, Murkholt, og Hustru Martine f. Christensen. I Ægteskabet er 2 Børn: Lissy Munkholt 14. 9. 1939 og Jørn Munkholt 11. 9. 1945. Hans Christensen købte i Februar 1944 Gaarden Matr. Nr. 7d m. fl. af Søren Møller, der havde ejet den ca. 15—18 Aar. Arealet er 36 Tdr. Land, hvoraf ca. 6 Tdr. Land er Beplantning. Normal Besætning er 8 Køer plus lign. Ungkreaturer, 7—9 Søer samt Svin og 2 Heste. Kostalden er opført 1951, Maskinhuset 1949, Laden er ældre og Stuehuset

ca. 80 Aar gammelt, men moderniseret siden og belagt med fast Tag i 1956. Ejds. 23.000 Kr. ny 37.000 Kr.

**CHRISTENSEN, JENS LINDENBORG**, Landmand, Mellemmarken, Klokkeholm,  
er født samme Sted 16. 8. 1906. Forældre: Laust Christensen og Hustru Maren f. Johansen. Jens Lindenberg Christensen er gift med Ellen f. Christensen i Hellevad 14. 11. 1916. Forældre: Martin Christensen og Hustru Maren f. Pedersen. I Ægteskabet er 1 Barn: Margit 5. 11. 1943. Jens L. Christensen overtog i 1935 ejendommen Matr. Nr. 18c efter sin Far, der havde ejet den siden 1900. Arealet var dengang kun 7 Tdr. Land, men Jens L. Christensen tilkøbte i 1949 mere Jord, saa Arealet i Dag er 15½ Td. Land. Normal Besætning er 5—6 Køer plus Opdræt, 3—4 Søer samt Svin og 1 Hest. Stuehuset er opført 1885, men siden belagt med fast Tag, Udbygningerne opført 1935. Ejds. 13.000 Kr. ny 21.000 Kr.

**CHRISTENSEN, JENS PETER**, Gaardejer, »V. Katholm«, Klokkeholm,  
er født i Hellum 2. 6. 1897. Forældre: Frants Chr. Christensen og Hustru Oline Marie f. Thomsen. Jens P. Christensen er gift med Mariane Sørgine f. Nielsen i Ørum 3. 11. 1897. Forældre: Niels P. Sørensen (Krogdahl) og Hustru Karoline f. Nielsen. I Ægteskabet er 3 Børn: Erna Petrea 8. 2. 1918, Alfred Leonhardt 26. 9. 1922 og Solvej 16. 3. 1930. Jens P. Christensen overtog i 1934 Gaarden Matr. Nr. 4d efter sin Far, der havde ejet den siden 1901, da han begyndte her med 6 Tdr. Land, men siden blev der købt mere Jord til, saa der i Dag er 40 Tdr. Land. Normal Besætning er 14—16 Køer plus lign. Ungkreaturer, 1 So, ca. 40 Svin, 2 Heste samt Traktor. Stuehuset er opført 1910. Kostalden udvidet 1911, Laden 1920, Vognport og Hestestald 1929 og ny Lade blev bygget 1956. Ejds. 27.500 Kr. Da Christensens Far begyndte her var Jorden ikke opdyrket, da det var nogle Udmarker, som manglede baade Mergel og Gødning.



**CHRISTENSEN, MARTINUS**, Landmand, »Solvang«, Holdskovbæk, Klokkeholm,  
er født i Hellevad 15. 9. 1897. Forældre: Jens Chr. Christensen og Hustru Kirsten Marie f. Christensen. Martinus Christensen er gift med Georgine f. Holst i Serritslev 21. 7. 1902. Forældre: Jens Ovesen og Hustru Hansine. I Ægteskabet er 3 Børn: Svend 17. 1. 1924, Agda 24. 10. 1933 og Orla 11. 6. 1943. Martinus Christensen købte i 1925 Ejendommen Matr. Nr. 50v af Chr. Jensen, der havde ejet den i 19 Aar. Arealet er 10 Tdr. Land og normal Besætning 4 Køer plus

Ungkreaturer, 1 So, 10—12 Svin og 2 Heste. Stuehuset er ca. 80 Aar gammelt, Kostalden opført 1931 og Laden ca. 1920. Ny Ejds 16.000 Kr.



**CHRISTENSEN, SIMON, Gaardejer,**  
 »Skindbjerg«, Flauenskjold,  
 er født samme Sted 12. 10. 1882. Forældre: Andreas Christensen og Hustru Maren f. Simonsen. Simon Christensen er gift med Petra f. Andersen i Skæve 15. 3. 1890. Forældre: Hans Andersen og Hustru Mariane f. Pedersen. I Ægteskabet er 8 Børn: Maren 15. 1. 1911, Hans 21. 11. 1912, Andreas 29. 5. 1914, Mandrup 24. 2. 1916, Edith 31. 5. 1918, Ingemann 30. 1. 1924, Karl Anker 24. 9. 1929 og Svend 2. 10. 1920. Simon Christensen overtog i 1909 Gaarden Matr. Nr. 24 a efter sin Far, men den har siden 1843 været i Slægtens Eje, da Christensens Bedstefar ejede den, men da var der kun een Ko samt faldefærdige Bygninger. Simon Christensen har i 1954 afstaaet Gaarden til sin Søn Svend Simonsen, saa den vedbliver at være i Slægtens eje. Arealet er 127 Tdr. Land, hvoraf ca. 35 Tdr. Land er Skov. Normal Besætning er 22 Køer plus lign. Antal Ungkreaturer, 6 Søer, ca. 40 Svin, 2 Heste og Traktor. Stuehuset er opført 1871—72, men moderniseret 1911, Lade og Østerhus 1929, Kostalden 1902 og Maskinhuset 1950. Ejds 52.000 Kr. ny 85.000 Kr. Simon Christensen har opdyrket ca. 15. Tdr. Land Hede samt merglet hele Arealet.

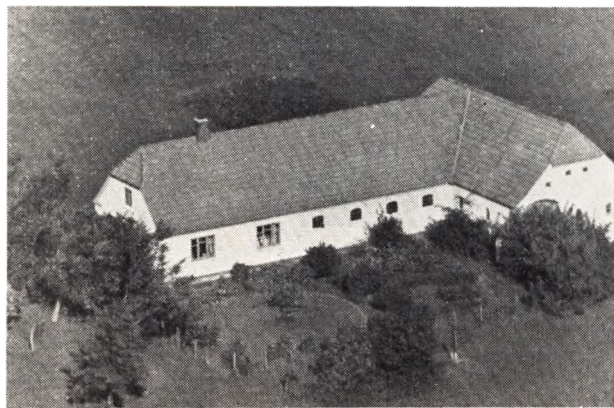

**CHRISTENSEN, SVEND, Landmand, »Langbæk«,**  
 Holdskovbæk, Klokkeholm,  
 er født i Hellevad 17. 1. 1924. Forældre: Martinus

Christensen og Hustru Georgine f. Holst. Svend Christensen er gift med Mathine f. Thomsen i Dronninglund 2. 12. 1926. Forældre: Jens Thomsen og Hustru Karoline. I Ægteskabet er 2 Børn: Jens Oluf 28. 8. 1946 og Poul Erik 21. 10. 1956. Svend Christensen købte i 1952 Ejendommen Matr. Nr. 50ak m. fl. af Jens Jensen, der havde ejet den i mange Aar. Arealet er 10 Tdr. Land, og normal Besætning er 4 Køer, ca. 4 Ungkreaturer, 3 Søer samt Smaagrise og Traktor. Bygningerne er opført 1935. Ejds 10.000 Kr. ny 18.000 Kr.

**CHRISTENSEN, TSCHERNING, Landmand,**  
 Bredkær, Klokkeholm,

er født i Jerslev 21. 10. 1903. Forældre: Niels Christensen og Hustru Else Marie f. Sørensen. Tscherning Christensen er gift med Petra Frederikke f. Jensen i Hellevad 29. 4. 1903 og død 1948. Forældre: Jens Jensen og Hustru Sine. I Ægteskabet er 4 Børn: Poul Erik 16. 1. 1934, Niels Jørgen 29. 10. 1937, Knud Møller 28. 7. 1939 og Elin Ruth 27. 4. 1945. Ts. Christensen købte i 1952 Ejendommen Matr. Nr. 3 af Mathias Jensen, der havde ejet den siden 1920. Arealet er 7 ha og normal Besætning 5 Køer plus lign. antal Ungkreaturer, 2 Søer, ca. 10 Svin og 2 Heste. Bygningerne er opført 1920. Christensen har tidligere i 15 Aar ejet en Ejendom i Kildedal med 7 ha, denne ejes nu af Gustav Christensen.

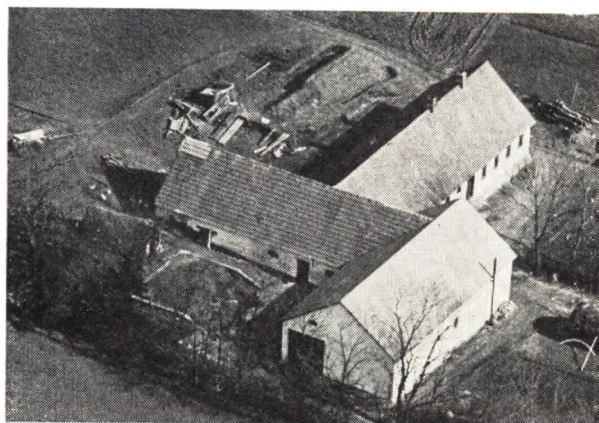

**Christiansen, Anders, Gaardejer,**

»Lille Holdskou«, Klokkeholm,  
 er født i Hellevad 19. 9. 1905. Forældre: Anders Christiansen og Hustru Dorthea f. Andersen. Anders Christiansen er gift med Elna f. Jørgensen i Horsens-Hammer 8. 2. 1914. Forældre: Anthon Jørgensen og Hustru Kristine f. Simonsen. I Ægteskabet er 4 Børn: Bente 21. 3. 1943, Tove 15. 12. 1949, Ingrid 27. 8. 1954 og Henny 5. 1. 1956. Anders Christiansen købte i 1937 Ejendommen Matr. Nr. 20 Allerup af Jens Nielsen, der havde ejet den i 23 Aar og var født her. Arealet er 14 Tdr. Land og normal Besætning 7 Køer plus lign. Antal Ungkreaturer, 2 Søer, ca. 20 Svin og 2 Heste. Stuehus og Kostald er opført 1914 og ny Lade 1949. Ejds 15.500 Kr. ny 25.000 Kr.

**CHRISTIANSEN, CHARLES, Gaardejer,**

Skinnerheden«, Flauenskjold,  
 er født i Albæk 25. 5. 1912. Bedsteforældre: MF Chr. Jørgensen. MM Jensine. Charles Christiansen er gift med Helga f. Larsen i Dronninglund 24. 2. 1920. Forældre: Johs. Larsen og Hustru Anne f. Olsen. Charles Christiansen købte i 1952 Gaarden Matr. Nr. 4d

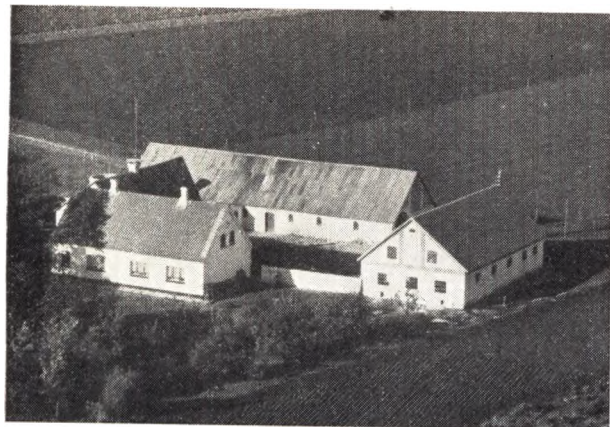

m. fl. af Aage Larsen, der havde ejet den i 2 Aar og overtaget den efter Enkefru Laura Larsen, som havde ejet den i ca. 30 Aar. Arealet er 26 Tdr. Land og normal Besætning er 10 Køer, 6 Ungkreaturer, 8—9 Søer samt Smaagrise og 2 Heste. Stuehuset er opført ca. 1900, Kostald og Lade 1900, Hestestald, Maskinhus og Høsehuse 1956. Ejdsks. 18.000 Kr. ny 32.000 Kr.

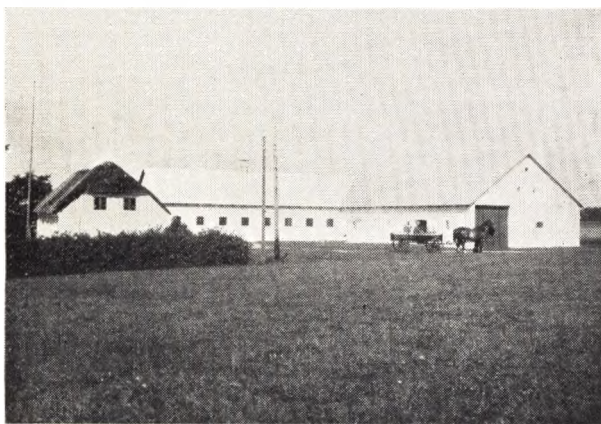

**CHRISTIANSEN, NIELS**, Gaardejer, »Alleruplund«, Klokkeholm, er født samme Sted 7. 7. 1910. Forældre: Anders Christiansen og Hustru Dorthea f. Andersen. Niels Christiansen er gift med Nora f. Andersen Kroghave i Dronninglund 8. 9. 1914. Forældre: Anders Chr. Sørensen og Hustru Martine f. Andersen. I Ægteskabet er 4 Børn: Arne 22. 6. 1935, Egon 8. 8. 1947, Harding 25. 9. 1948 og Eva 6. 2. 1951. Niels Christiansen overtog i 1940 Gaarden Matr. Nr. 2b m. fl. efter sin Far, der havde ejet den mange Aar og overtaget den efter sin Far, som oprettede den. Arealet er 24 Tdr. Land, og normal Besætning er 8 Køer plus lign. Antal Ungkreaturer, 4 Søer, 6—10 Svin og 2 Heste. Stuehuset er ca. 100 Aar gammelt, men siden moderniseret, Laden 1937 og Kostalden 1950. Ejdsks. 21.000 Kr. ny 34.000 Kr.

**ELHOLM, EMANUEL**, Gaardejer, »Landvad«, Klokkeholm, er født samme Sted 16. 2. 1917. Forældre: Peter Elholm og Hustru Inger Marie f. Johansen. Emanuel Elholm er gift med Karen f. Christensen i Hellevad 19. 12. 1921. Forældre: Lars Christensen og Hustru Marie. I Ægteskabet er 3 Børn: Peter 27. 11. 1950,

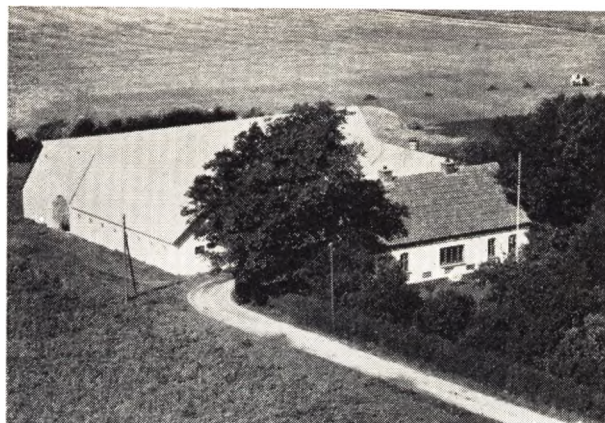

Grethe 29. 2. 1952 og Ruth 23. 9. 1953. E. Elholm overtog i 1957 Gaarden Matr. Nr. 6a efter sin Far, efter først at have forpagtet den siden 1948. Elholms Far havde ejet Gaarden siden 1902. Arealet er 50 Tdr. Land, hvoraf de 6 Tdr. Land er tilkøbt siden 1902. Normal Besætning er 12—14 Køer, ca. 16 Ungkreaturer, 5 Søer, ca. 40 Svin samt Traktor. Bygningerne er opført 1906, Hestestald og Vognport dog først 1912. Ejdsks. 34.000 Kr. ny 55.000 Kr.

**FRANDBSEN, NIELS**, Landmand, Bredkær, Klokkeholm, er født i Hellevad 28. 6. 1906. Forældre: Slagter Chr. Frandsen og Hustru Inger f. Olsen. Niels Frandsen er gift med Klara f. Larsen i Hellevad 6. 3. 1909. Forældre: Søren P. Larsen og Hustru Else f. Larsen. I Ægteskabet er 1 Barn: Søren Peter f. 30. 3. 1931. Niels Frandsen købte i 1944 Ejendommen Matr. Nr. 5 af Martinus Christensen, der havde ejet den siden 1920 og opført den. Arealet er 18 Tdr. Land og normal Besætning 6 Køer og lign. Antal Ungkreaturer, 3 Søer, 4—8 Svin og 2 Heste. Stald og Lade er opført siden 1920. Ejdsks. 20.000 Kr. Niels Frandsen har tidligere i 5 Aar været Kirkebetjent.

**FREDERIKSEN, FREDERIK**, Landmand, Clausholm Mark, Hjallerup, er født i Hallund 13. 10. 1931. Forældre: Magnus Frederiksen og Hustru Erny f. Jensen. Frederik Frederiksen er gift med Birthe f. Hansen i Hellevad 21. 2. 1935. Forældre Niels Hansen og Hustru Astrid. Frederik Frederiksen købte 1. 12. 1956 Ejendommen af Laurids Nielsen, der havde ejet den i 32 Aar. — Arealet er 14 Tdr. Land og normal Besætning 5 Køer plus Ungkreaturer. 2 Søer, 10 Svin og 1 Hest. Bygningerne er opført for ca. 15 Aar siden.

**FREDERIKSEN, GODTFRED**, Gaardejer, »Granly«, Klokkeholm, er født i Vor 6. 3. 1895. Forældre: Chr. Frederiksen og Hustru Elise f. Christiansen. Godtfred Frederiksen er gift med Petra f. Olesen i Dronninglund 24. 6. 1897. Forældre: Jens Chr. Olesen og Hustru Kirstine f. Jensen. I Ægteskabet er 2 Børn: Amy 6. 7. 1928 og Eni 25. 10. 1929. Godtfred Frederiksen købte i 1929 Gaarden Matr. Nr. 3m m. fl. af Niels Olsen, der kun havde ejet den kort Tid. Arealet er 20 Tdr. Land, hvoraf de 5 Tdr. Land er tilkøbt 1949. Normal Besætning er 8 Køer plus Ungkreaturer, 5 Søer, 2 Heste



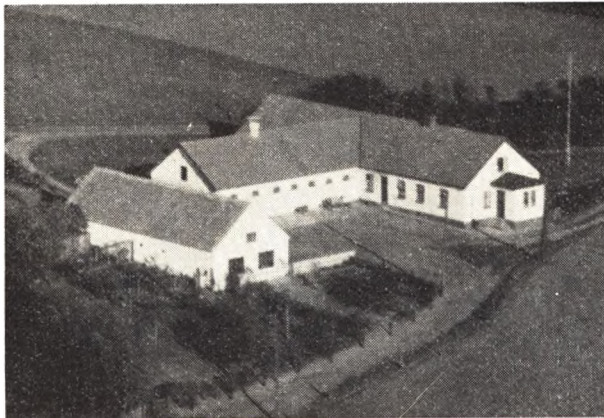

og der fedes ca. 20 Svin aarlig. Stuehus og Lade er opført 1914 og de øvrige Bygninger ca. 1941, Hestestald, Maskinhus, Høsehuse og Tørvehus dog først i 1953. Ejds. 21.000 Kr. ny 38.000 Kr.

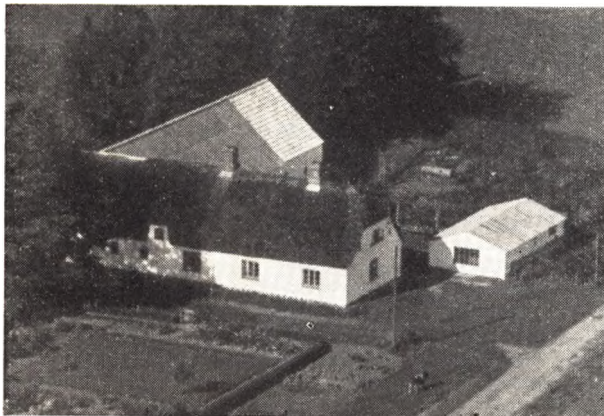

**GLINVAD, CHARLES**, Gaardejer, »Frandsborg«, Lem, Klokkeholm,

er født i Hellevad 9. 4. 1918. Forældre: Jens Glinvad og Marie f. Thomsen. I Ægteskabet er 7 Børn: Jens vad er gift med Christence f. Jensen i »Frandsborg« 11. 3. 1913. Forældre: Jens Chr. Jensen og Hustru Inger Marie f. Thomsen. I Ægteskabet er 7 Børn: Jens Jørgen 29. 5. 1937, Poul Erik 25. 12. 1938, Inger Margrethe 24. 5. 1940, Gudrun Kirstine 16. 9. 1941, Arne Alex 27. 7. 1943, John Michael 2. 1. 1948 og Hans Ole 28. 5. 1955. Charles Glinvad overtog i 1938 Ejendommen Matr. Nr. 8f efter sin Svigerfar, der havde ejet den siden 1903, paa hvilken Tid det halve af Jorden da laa hen som Hede, men det fik han opd. det meste af med Spade og Skovl. Bygningerne var ogsaa faldefærdige, men dem fik han bygget op. Arealet i Dag er 16 Tdr. Land og normal Besætning 7—8 Køer plus Ungkreaturer, 4 Søer samt Smaagrise og 1 Hest. Stuehuset er opført 1926, og de øvrige Bygninger i Løbet af ca. 20 Aar. I 1952 lagde Glinvad fast Tag paa Stuehuset. Ejds. 15.000 Kr. ny 24.000 Kr.

**GRAMKOW, VALDEMAR**, Gaardejer, »Holskovgaard«, Klokkeholm,

er født i Hallund 11. 7. 1890. Forældre: Chr. Peter Gramkow og Hustru Karoline f. Jensen. Valdemar Gramkow er gift med Marie f. Nielsen i Hellevad 21.

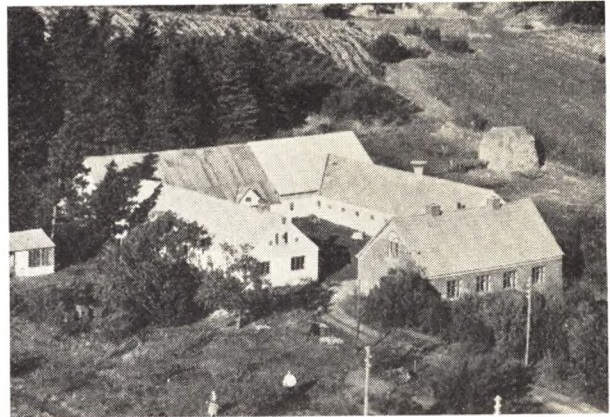

8. 1893. Forældre: Niels Chr. Nielsen og Hustru Katrine. I Ægteskabet er 4 Børn: Herdis, Katrine, Henning og Karen. Gramkow overtog i 1913 Gaarden Matr. Nr. 22a m. fl. efter sin Svigerfar, der havde ejet den siden 1900. Arealet er 60 Tdr. Land og normal Besætning 14 Køer plus Ungkreaturer, 30—40 Svin og 2 Heste. Stuehuset er opført 1914, Kostalden ombygget 1924, en Del af Laden er opført 1893 og det øvrige 1953. Ejds. 35.000 Kr. ny 58.000 Kr. Gramkow har siden Overtagelsen tilkøbt 5 Tdr. Land Eng.

**HANSEN, NIELS**, Gaardejer, »Langsigen«, Klokkeholm,

er født i Dronninglund 18. 8. 1901. Forældre: Hans P. Hansen og Hustru Anna Kristine f. Olsen. Niels Hansen er gift med Astrid f. Jensen i Dronninglund 17. 10. 1900. Forældre: Jakob Jensen og Hustru Marie f. Christensen. I Ægteskabet er 4 Børn: Birthe 22. 2. 1935, Anna Lise 17. 6. 1938 og Tvillingerne Hans og Henning 15. 12. 1940. Niels Hansen købte i 1943 Gaarden Matr. Nr. 6c m. fl. af Chr. Rasmussen, der havde ejet den 6 Aar. Arealet er 14 Tdr. Land og normal Besætning er 7 Køer plus Ungkreaturer, 7—10 Svin samt Traktor. Bygningerne er opført ca. 1935 efter Brand. Ejds. 22.000 Kr. ny 26.000 Kr. Hansen har tidligere ejet en Byejeendom i Klokkeholm i 2 Aar og før igen sit Fødehjem i Tolstrup i ca. 6 Aar, denne har et Areal paa 52 Tdr. Land og ejes nu af Chr. Sigsgaard.

**HANSEN, P. HOLST**, Gaardejer, »Vestergaard«, Røgelhede, Klokkeholm,

er født i Hellevad 12. 1. 1906. Forældre: Gdr. Holst Hansen, »Korslund«, og Hustru Sofhie f. Hartmann. P. Holst Hansen er gift med Margrethe f. Sander i Ørum 10. 6. 1910. Forældre: Gdr. Niels Sander, »Sdr. Ravnstrup«, og Hustru Karen f. Jørgensen. I Ægteskabet er 2 Børn: Else 23. 2. 1933 og Niels Peter 17. 7. 1936. P. Holst Hansen købte i 1943 Gaarden Matr. Nr. 4a m. fl. af Chr. Ajstrup, der kun havde ejet den 3 Aar. Søren Thomsen ejede den fra 1929—37, og Søren Sørensen fra 1914—29. Ejds. 80.000 Kr. ny 135.000 Kr. Arealet er 103 Tdr. Land, hvoraf Hansen har tilkøbt ca. 33 Tdr. Land i 1946. Normal Besætning er 24 Køer plus lign. Antal Ungkreaturer, 4—6 Søer, ca. 50—100 Svin, 2 Heste samt Traktor med alle nødvendige Maskiner. Bygningerne er opført ca. 1900, men siden moderniseret af baade Ajstrup og Holst Hansen. I 1910 blev der bygget Fodermesterhus, Maskinhus 1956 og Staklade 1946.



**HENRIKSEN, EJNAR**, Gaardejer,  
 »Rærupgaard«, Klokkeholm,  
 er født i Vrensted 30. 10. 1910. Forældre: Knud Dechmann Henriksen og Hustru Frederikke f. Christensen. Ejnar Henriksen er gift med Ella f. Jørgensen i Ø. Brøndum 14. 8. 1920. Forældre: Linus Jørgensen og Hustru Dusine f. Andersen. Ejnar Henriksen købte i 1950 Gaarden Matr. Nr. 1c af Erhardt Christensen, der ejede den eet Aar og overtog den efter Jens Jensen, som havde den i 3 Aar og før igen boede Chr. Sørensen her i ca. 18 Aar og opførte den efter Brand. Arealet er 20 Tdr. Land og normal Besætning 8 Køer, lign Antal Ungkreaturer, 5 Søer plus Smaagrise, ca. 15—20 Svin og 2 Heste. Bygningerne er opført 1931 efter Brand. Ejds. 28.000 Kr. ny 32.000 Kr. Tidligere ejede Henriksen i 10 Aar en Ejendom i Ø. Brøndum med 14 Tdr. Land, men solgte den til Anders Larsen, og før igen en Ejendom med 40 Tdr. Land i Nr. Halne i ca. 1 Aar, men solgte den til Jens Christensen.

**HOSTRUP, VIGGO**, Landmand, Møllemarken,  
 Klokkeholm,

er født i Ørum 27. 11. 1908. Forældre: Muremester Jens Hostrup og Hustru Kristine f. Nielsen. Viggo Hostrup er gift med Nora f. Knudsen i Dronninglund 25. 7. 1915. Forældre: Landpost Chr. Sørensen og Hustru Karen. I Ægteskabet er 5 Børn: Jens 14. 10. 1935, Ole 19. 4. 1938, Peter Aage 13. 8. 1942, Karen Margrethe 10. 1. 1944 og Dorthe 9. 9. 1951. Viggo Hostrup overtog i 1937 Ejendommen Matr. Nr. 51ac efter sin Far, der havde ejet den siden 1924. Arealet er 8 Tdr. Land og normal Besætning 3 Køer plus Opdræt, 4 Søer, Smaagrise og 1 Hest. Bygningerne er opført 1924. Hostrup er uddannet som Murer. Ejds. 10.000 Kr., ny 16.000 Kr.

**JAKOBSEN, FREDY**, Gdr., »Slottet«,  
 Røgelhede, Klokkeholm,

er født i Skæve 2. 2. 1921. Forældre: Jens Jakobsen og Hustru Anna f. Frandsen. Fredy Jakobsen købte i 1948 Gaarden Matr. Nr. 4d m. fl. af Aage Larsen, der havde ejet den i ca. 4 Aar. Gaarden har tidligere i 15 Aar hørt under »Korslund«. Arealet er 30 Tdr. Land og normal Besætning 10 Køer + Ungkreaturer, 5 Søer, ca. 25 Svin og 2 Heste. Bygningerne er opført ca. 1927. Ejds. 26.000 Kr., ny 42.000 Kr. Før Overta-

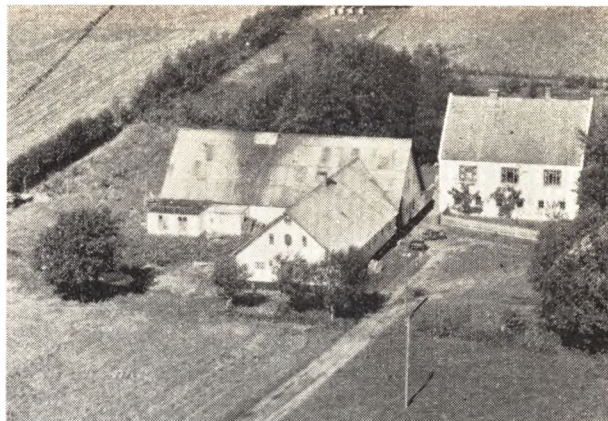

gelsen her var Jakobsen i 18 Aar Bestyrer for sin Mor paa Fødegaarden i Skæve, der har et Areal paa 16 Td. Land.

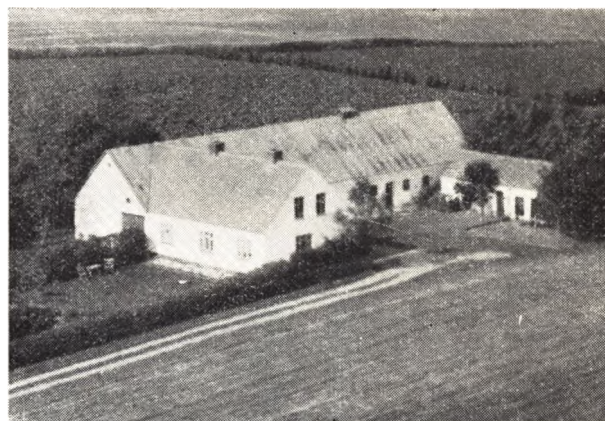

**JENSEN, ALFRED**, Forpagter, »Lundager«,  
 Allerup, Klokkeholm,

er født i Hellum 22. 9. 1900. Forældre: Carl P. Jensen og Hustru Line Marie f. Poulsen. Alfred Jensen er gift med Johanne Marie f. Thomsen i Taarslev 18. 11. 1906. Forældre: Poul Thomsen og Hustru Ellen 1. 1929, Edith 12. 4. 1931, Kjeld 2. 6. 1933, Tove 7. 10. Katrine f. Nielsen. I Ægteskabet er 5 Børn: Knud 22. 1940 og Inger 26. 7. 1943. Alfred Jensen overtog i 1949 Gaarden i Forpagtning efter at have bestyret den siden 1938. Ejeren er Chr. Christensen, »Holmgaard«. Arealet er 13 Tdr. Land og normal Besætning 5 Køer + Ungkreaturer, 20—30 Svin og 4 Søer. Bygningerne er opført 1937 efter Brand, men to Aar senere blev Kostalden forlænget 20 Alen.

**JENSEN, ARTHUR**, Gdr., »Nr. Kirkeskou«,  
 Flauenskjold,

er født i Skæve 17. 1. 1908. Forældre: Tidemann Juul Jensen og Hustru Maren Kristine f. Madsen. Arthur Jensen er gift med Katrine f. Andersen i Seritslev 10. 4. 1903. Forældre: Anthon Andersen og Hustru Else Marie Petrea f. Frederiksen. Arthur Jensen købte i 1947 Gaarden Matr. Nr. 41 af Johan Nørholt der havde ejet den 3 Aar og overtog den efter Frits Jensen, som ejede den i 9 Aar. Arealet er 27 Tdr. Land og normal Besætning er 9 Køer, 12 Ungkreaturer, 2 Søer, 14—15 Svin og 2 Heste. Laden er op-

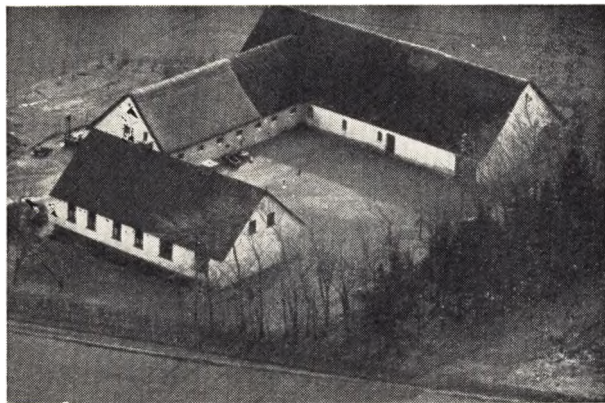

ført 1925, Stuehuset ca. 1912, Kostalden ca. 1910. Siden er der bygget Hønsesus. Ejds. 22.000 Kr., ny 35.000 Kr.

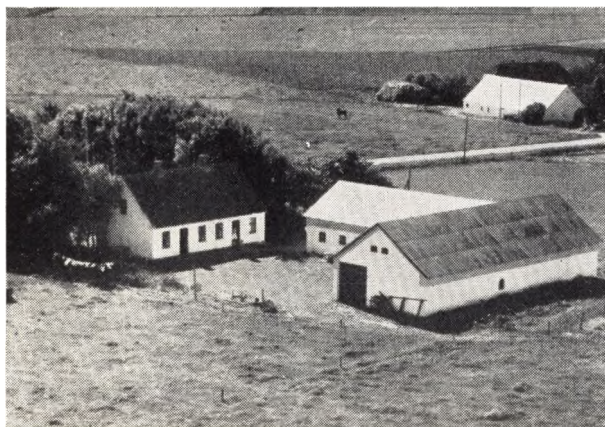

**JENSEN, AUGUST, Gdr., »Hellevadhedegaard«,**  
Klokkeholm,

er født i Dronninglund 7. 5. 1924. Forældre: Johs. Jensen og Hustru Kristine. August Jensen er gift med Nicoline f. Jensen i Aalborg 9. 9. 1926. I Ægteskabet er 3 Børn: Dorthe 5. 1. 1952, Johs. 25. 1. 1953 og Hans Jørgen 7. 3. 1954. August Jensen købte i November 1953 Ejendommen Matr. Nr. 3d af Simon Andersen, der havde ejet den ca. 22 Aar. Arealet er 19 Tdr. Land og normal Besætning 7 Køer + Ungkreaturer, 2 Søer, 6—8 Svin og 2 Heste. Bygningerne er opført for ca. 25 Aar siden efter Brand paanær Stuehuset, som er ca. 10 Aar ældre. Ejds. 15.000 Kr., ny 24.000 Kr. Før Overtagelsen her havde Jensen i 3 Aar en Ejendom med 13 Tdr. Land i Asaa, denne ejes nu af Tage Pedersen.

**JENSEN, BERTIL, Gdr., »Larsgaard«,**  
Klokkeholm,

er født i Vor 25. 4. 1907. Forældre: Chr. P. Jensen og Hustru Marie f. Poulsen. Bertil Jensen er gift med Karen f. Jensen i »Larsgaard« 10. 5. 1910. Forældre: Søren Jensen og Hustru Katrine. I Ægteskabet er 2 Børn: Aase 9. 8. 1931 og Elly 19. 9. 1943. Bertil Jensen overtog i 1939 Gaarden Matr. Nr. 48ac efter sin Svigerfar, der havde ejet den mange Aar og overtaget den efter sin Far, saa den har i over 100 Aar været i Slægtens Eje. Arealet er 69 Tdr. Land og normal

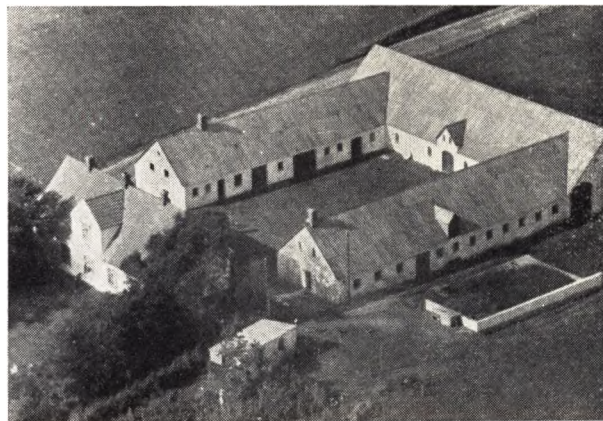

Besætning 18 Køer, 25 Ungkreaturer, ca. 60 Svin, 1 Hest samt Traktor. Stuehuset er opført 1916, men siden moderniseret, Udbygningerne opført 1929 efter Brand. Ejds. 42.000 Kr., ny 67.000 Kr. Før Overtagelsen her ejede Jensen i 8 Aar en Ejendom ved Flauenskjold med et Areal paa 13 Tdr. Land, og det havde været Jensens Hjem.

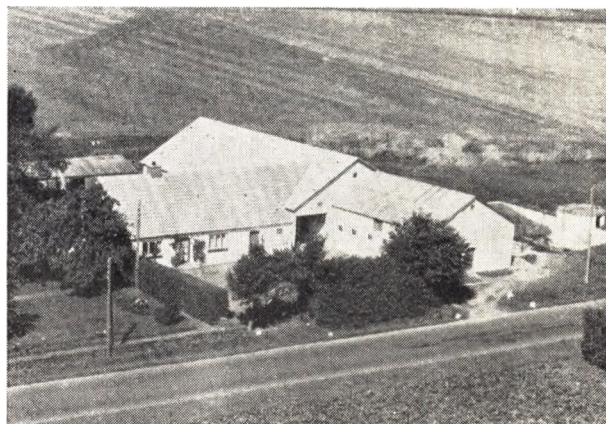

**JENSEN, FRITS, Gdr., »Vestermildbak«,**  
Klokkeholm,

er født i Vor 8. 11. 1912. Forældre: Johs. Jensen og Hustru Kristine f. Pedersen. Frits Jensen er gift med Krista f. Knudsen i Dronninglund 2. 12. 1919. Forældre: Søren Chr. Knudsen og Hustru Elvine f. Jakobsen. I Ægteskabet er 1 Barn: Lissy 27. 12. 1944. Frits Jensen købte i 1949 Ejendommen Matr. Nr. 1b m. fl. af Jensen Larsen, der havde ejet den mange Aar og var født her. Jens Larsens Far var Smed, og i gamle Dage var der Smedie her. Arealet er 21 Tdr. Land og normal Besætning er 7 Køer + Ungkreaturer, 2 Søer, ca. 15 Svin og 2 Heste. Stuehuset er knapt 100 Aar, men moderniseret af Jensen samt paalagt nyt Tag. Kostalden er ca. 40 Aar gammel og Laden opført 1954. Ejds. 20.000 Kr., ny 32.000 Kr. Tidligere havde Jensen i 6 Aar en Ejendom med 13 Tdr. Land i Staa, men solgte den til Jens Nielsen.

**JENSEN, GUNNER, Landmand, Kærsgen,**  
Klokkeholm,

er født i Ørum 4. 9. 1913. Forældre: Peder Jensen og Hustru Anna Sofie f. Andersen. Gunner Jensen er gift med Erna Petrea f. Christensen i Hellevad 8. 2. 1918. Forældre: Jens P. Christensen og Hustru Ma-

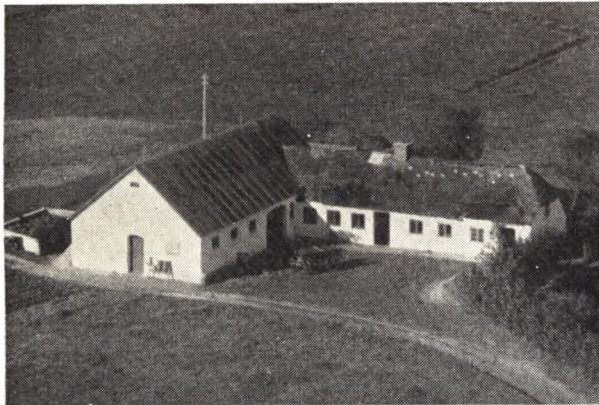

riane Sørgine f. Nielsen. I Ægteskabet er 2 Børn: Annalise Sofhie 10. 5. 1937 og Inger Birthe 1. 11. 1943. Gunner Jensen købte i 1952 Ejendommen Matr. Nr. Nr. 6e af Svend Aage Jensen, der kun havde ejet den ca. 1/2 Aar og overtaget den efter Laurits Christensen, som boede her i 10 Aar og tidligere igen havde Oscar Nielsen den i ca. 8 Aar og havde overtaget den efter sin Svigerfar. Arealet er 5 1/2 Tdr. Land og normal Besætning 3 Køer + Opdræt, 2 Søer, Smaagrise og 1 Hest. Jensen sælger Mælk i Klokkerholm fra Mejeriet. Kostald og Lade er opført ca. 1939, mens Stuehuset er ca. 100 Aar gammelt. Ejds. 8000 Kr., ny 14.500 Kr. Fra 1941—47 ejede Jensen den Ejendom som Marinus Bang nu har og fra 1947—52 boede Jensen i Klokkerholm By.

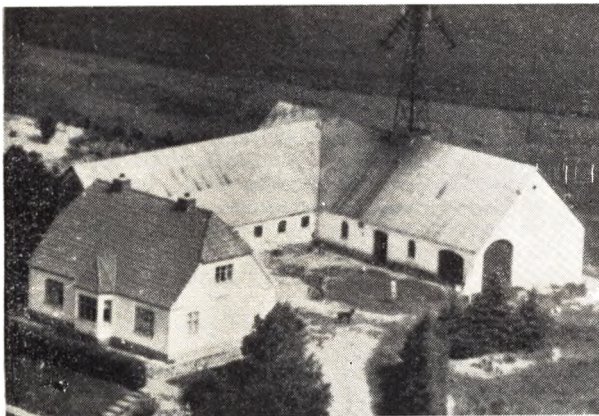

JENSEN, HAUGAARD, Gdr., Mølbak, Flauenskjold, er født i Hellevad 4. 3. 1900. Forældre: Ole Chr. Jensen og Hustru Gitte Marie f. Nielsen. Haugaard Jensen er gift med Marie f. Sørensen. I Ægteskabet er 4 Børn: Karen, Henny, Lise og Inger. Haugaard Jensen købte i 1934 Jorden Matr. Nr. 32 m. fl., som blev udstykket fra »St. Mosen« og opførte Bygningerne samme Aar. Arealet er 30 Tdr. Land og normal Besætning er 8 Køer + lign. Ungkreaturer, 2 Søer, 12—14 Svin og 2 Heste. Siden 1934 er der bygget Hønsehus og Vognhus. Ejds. 26.000 Kr., ny 42.000 Kr.

JENSEN, JAKOB, Landmand, »Kærsgen«, Klokkerholm, er født i Hellevad 5. 6. 1892. Forældre: Martinus Pedersen og Hustru Katrine f. Nielsen. Jakob Jensen er

gift med Agnes f. Roelsgaard i Ørum 16. 6. 1894. Forældre: Peder Roelsgaard og Hustru Julia Katrine f. Veirich. I Ægteskabet er 2 Børn: Julia Katrine Roelsgaard 10. 12. 1921 og Elly Roelsgaard 31. 10. 1924. Jakob Jensen købte i 1946 Ejendommen af Enkefru Stine Terp, der kun havde ejet den kort Tid. Arealet er 5 1/2 Tdr. Land og normal Besætning er 3 Køer + Opdræt, 3—4 Svin og 1 Hest. Stuehuset er ca. 65 Aar gammelt, mens Udbygningerne er yngre. Ejds. 15.000 Kr. Tidligere har Jensen i 22 Aar ejet den Ejendom, som Verner Larsen nu har.

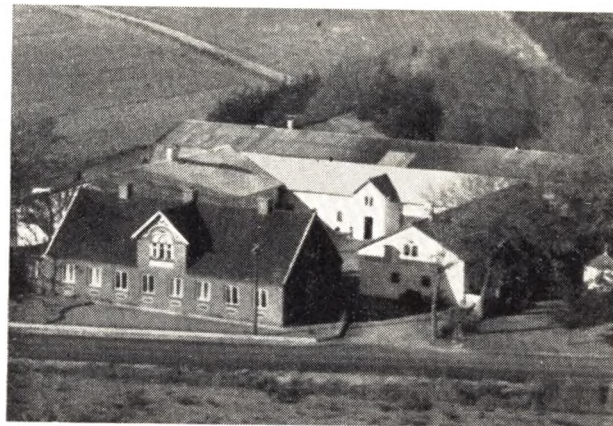

JENSEN, JENNY, Enkefru, Gaardejerske, »Lem Vestergaard«, Klokkerholm, er født i Dronninglund 23. 10. 1914. Forældre: Mads Chr. Jensen, »Tusgaard«, Ørsø, og Hustru Jensine f. Jensen. Jenny Jensen var gift med Chr. Jensen f. 4. 3. 1894 og død 28. 10. 1952. Forældre: Andreas Jensen og Hustru Ane Marie. I Ægteskabet er 5 Børn: Margit 17. 8. 1938, Inga 2. 10. 1939, Lissy 27. 9. 1940, Alice 13. 3. 1942 og Jørgen 16. 4. 1944 alle med Navnet Vestergaard. Fru Jensen har drevet Gaarden siden sin Mands Død, og denne havde ejet den i mange Aar og overtaget den efter sin Far, som havde overtaget den efter sin Svigerfar. Arealet er 75 Tdr. Land og normal Besætning 24 Køer + Ungkreaturer, 60—70 Svin, 3 Heste samt Traktor. Stuehuset er opført 1905 mens Udbygningerne er yngre. Gaarden laa tidligere længere østpaa, men blev for mange Aar siden flyttet til sin nuværende Plads.

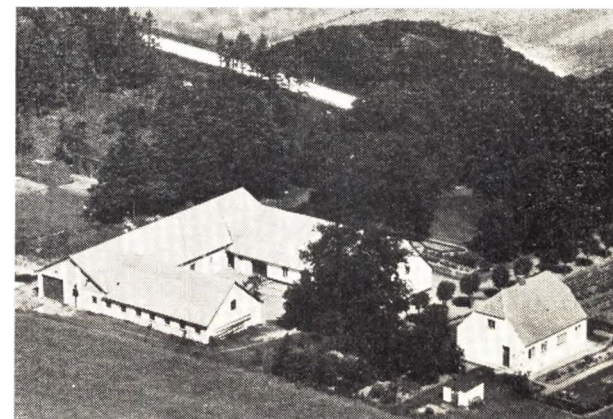

JENSEN, JOHAN, Gdr., »Kvindbjerg«, Klokkerholm, er født i Hellevad 30. 12. 1902. Forældre: Jens P. Jen-

sen og Hustru Mathilde f. Jørgensen. Johan Jensens Søster er hos ham Elna Jensen f. i Hellevad 22. 1. 1907. Johan Jensen overtog i 1937 Gaarden Matr. Nr. 17a m. fl. efter sin Far, der havde ejet den i 41 Aar. Arealet er 32 Tdr. Land og normal Besætning er 10 Køer + lign. Ungkreaturer, ca. 25 Svin og 2 Heste. Stuehuset er ca. 60 Aar gammelt, Kostalden opført 1912 og Laden 1936 og Stuehuset, der hører til Gaarden 1939. Ejds. 21.000 Kr., ny 34.000 Kr.

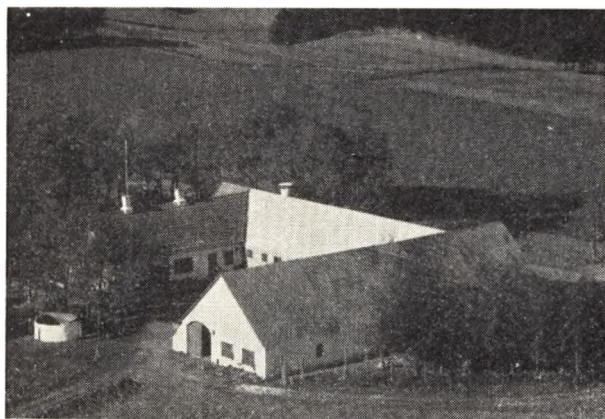

JENSEN, KAJ, Gdr., »Søndergaard«, Hellevad, Klokkeholm,

er født i Dronninglund 1. 6. 1928. Forældre: Johan Kollerup og Hustru Mary Sigrud Larsine f. Simonsen. Kaj Jensen er gift med Bodil f. Jensen i Taars 25. 1. 1932. Forældre: Thorvald Jensen og Hustru Valborg. I Ægteskabet er 1 Barn: Per 8. 6. 1954. Kaj Jensen købte 15. 11. 1955 Garden Matr. Nr. 3a m. fl. af Jens P. Krogshave, der havde ejet den ca. 30 Aar. Arealet er 22 Tdr. Land og normal Besætning er 10 Køer + lign. Ungkreaturer, ca. 50 Svin og 2 Heste. Stuehuset er opført 1907, men moderniseret 1955, Stalden ombygget 1955 og Laden opført 1907. Ejds. 43.000 Kr.

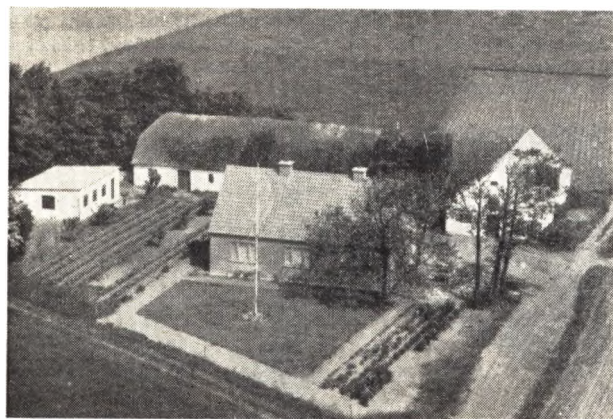

JENSEN, KNUD VAGNER, Gdr., »Søndergaard«, Lem, Klokkeholm,

er født samme Sted 7. 1. 1916. Forældre: Kresten Jensen og Hustru Marie Kristine f. Hansen. Knud Vagner Jensen er gift med Edith Elise f. Thomsen i Hellevad 1. 5. 1922. Forældre: Lindegaard Thomsen og Hustru Marie f. Berthelsen. I Ægteskabet er 1

Barn: Villy Lindegaard 14. 12. 1944. Knud V. Jensen overtog i 1944 Gaarden Matr. Nr. 3b, 11a efter sin Mor, der havde drevet den siden sin Mands Død i 1939, og Jensens Far havde ejet den mange Aar og overtaget den efter sin Far. Arealet er 32 Tdr. Land og normal Besætning 12 Køer + lign. Ungkreaturer, 4 Søer, ca. 50 Svin, 1 Hest samt Traktor. Stuehuset er opført 1944, Stalden 1945, en del af Laden 1883 og det øvrigt 1916. Ejds. 26.000 Kr., ny 43.000 Kr. Tidligere var Gaarden større, da en Gaard, som ligger her øst for, hørte ind under.

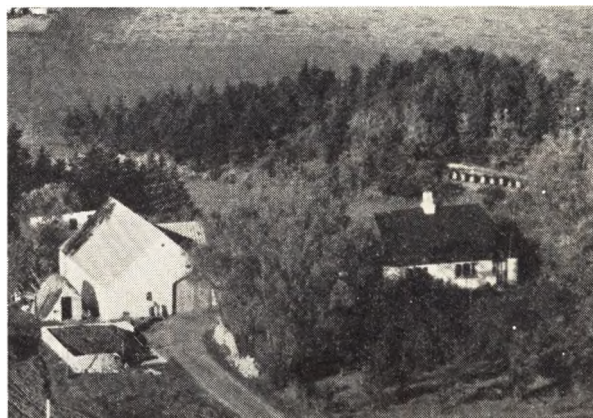

JENSEN, LUDVIG, Landmand, Holdskovbæk, Klokkeholm,

er født i Albæk 15. 4. 1898. Forældre: Julius Jensen og Hustru Jensine f. Madsen. Ludvig Jensen er gift med Kristine f. Sørensen i Hellevad 12. 9. 1902. Forældre: Chr. Peder Sørensen og Hustru Maren f. Andersens. I Ægteskabet er 5 Børn: Poul 4. 3. 1923, Mary 4. 5. 1927, Søren 19. 5. 1930, Karen 3. 10. 1934 og Møller 22. 4. 1938. Ludvig Jensen købte i 1923 Ejendommen Matr. Nr. 8c af Chr. Nielsen, der havde ejet den ca. 2 Aar. Mads Øland har boet her gennem mange Aar. Arealet er ca. 15 Tdr. Land og normal Besætning 4 Køer + lign. Ungkreaturer, 2 Søer, ca. 3 Svin og 2 Heste. Stuehus og Stald er ca. 100 Aar gamle, men siden moderniserede. Laden opført 1952 af Ludvig Jensen. Ejds. 9000 Kr., ny 15.000 Kr.

JENSEN, NIELS, Landmand, »Lille Holskov«, Kokkeholm,

er født samme Sted 28. 9. 1893. Forældre: Niels P. Jensen og Hustru Henriette f. Møller. Niels Jensens Søster er Thora Jensen f. samme Sted 25. 3. 1905. Niels Jensen overtog 1. 4. 1940 Ejendommen Matr. Nr. 21 m. fl. efter sin Far, der havde ejet den mange Aar og overtaget den efter sin Far, og Ejendommen var da Fæstegaard under »Dybvadgaard«. Arealet er 20 Tdr. Land og normal Besætning 7 Køer + Ungkreaturer, 2—3 Søer, ca. 10 Svin og 2 Heste. Stuehuset er opført 1850 og de øvrige Bygninger er udvidet og ombyggede flere Gange. Ejds. 18.500 Kr., ny 30.000 Kr.

JENSEN, NIELS LANGELAND, Gdr., »Hørtil«, Flauenskjold,

er født i Albæk 22. 7. 1914. Forældre: Jens Peter Jensen og Hustru Kristine f. Larsen. Niels L. Jensen er gift med Ellen f. Jensen i Taarslev 27. 1. 1918. Forældre: Chr. Jensen, Nr. Voldsted og Hustru Marie f. Jensen. I Ægteskabet er 5 Børn: Per 27. 3. 1946, Ole 15. 10. 1947, Lisbeth 14. 3. 1950, Henrik 11. 6. 1953 og

Søren 11. 3. 1956. Niels L. Jensen købte i 1945 Gaarden Matr. Nr. 37 m. fl. af Laurids Nielsen, der havde ejet den ca. 25 Aar. Arealet er 42 Tdr. Land og normal Besætning er 12 Køer + lign. Ungkreaturer, 4—5 Søer, ca. 25 Svin samt Traktor. Stuehuset er ca. 50 Aar gammelt, men siden belagt med fast Tag, Kostalden opført 1952, men forlænget 1956, Lade og Majsiknhus opført 1956 efter Brand. Ejds. 33.000 Kr., ny 58.000 Kr.

JENSEN, POUL VESTERGAARD, »Broen«,  
Allerup, Klokkeholm,

er født i Hellevad 30. 4. 1913. Forældre: Villads Jensen og Hustru Anna f. Bertelsen. Poul V. Jensen er gift med Krista f. Sort Jensen i Hellevad 27. 12. 1925. Forældre: Jens Sort Jensen og Hustru Petrea. I Ægteskabet er 2 Børn: Hedda 29. 8. 1952 og Jytte 5. 5. 1956. Poul V. Jensen købte i 1947 Gaarden Matr. Nr. 1a af Toldbo Jensen, der havde ejet den eet Aar og overtaget den efter Jens Chr. Olsen, som var ejer af den i mange Aar. For mange Aar siden blev der holdt Skole her. Arealet er 12 Tdr. Land og normal Besætning er 5 Køer plus lign. Ungkreaturer, 4 Søer samt Smaagrise og 2 Heste. Stuehuset er opført 1927, Laden ombygget 1954 og Stalden opført for ca. 40 Aar siden. Ejds. 15.000 Kr., ny 25. 000 Kr.

JENSEN, VILLADS, Gdr., »Vestergaard«,  
Allerup, Klokkeholm,

er født samme Sted 21. 2. 1881. Forældre: Lars Chr. Jensen og Hustru Ane Marie f. Christensen. Villads Jensen er gift med Ane Sofhie f. Bertelsen i Røgelhede, Hellevad, 28. 12. 1893. Forældre: Gdr. Poul Bertelsen, »Møllergaard«, Fergeklit, og Hustru Inger Marie f. Sørensen. I Ægteskabet er 5 Børn: Poul Vestergaard 30. 4. 1913, Inger Marie 7. 9. 1914, Henning Vestergaard 23. 8. 1927, Gunnar Vestergaard 22. 2. 1929 og Ellen Vestergaard 4. 12. 1932. Villads Jensen overtog i 1912 Gaarden Matr. Nr. 2a efter sin Far, der havde ejet den siden ca. 1870 og overtaget den efter sin Svigerfar. Arealet er 50 Tdr. Land, men det har tidligere været større, da Jensen ha frasolgt ca. 6 Tdr. Land. Normal Besætning er 18 Køer + Ungkreaturer, 50 Svin, 1 Hest samt Traktor. Stuehuset er opført 1911, Kostalden 1910, Stald og Vognport 1918 og Laden 1935. Ejds. 40.000 Kr., ny 65.000 Kr.

JOHANSEN, JESPER, Gdr., »Clausholm«,  
Hjallerup,

er født samme Sted 17. 12. 1905. Forældre: Johs. Johansen f. 4. 8. 1871 og Hustru Johanne f. Jensen 8. 3. 1881. Jesper Johansen er gift med Gerda f. Eriksen i Horsens 24. 8. 1910. Jesper Johansen overtog 1. 11. 1955 Gaarden Matr. Nr. 1a efter sin Far, der havde ejet den siden 1896. Arealet er 79 ha og normal Besætning er 35 Køer, ca. 45 Ungkreaturer, ca. 100 Svin og 2 Traktorer. Bygningerne er opført ca. 1900, dog er Stuehuset ca. 300 Aar gammelt, men moderniseret gennem Tiden. Clausholm var for mange Aar siden en Herregård, som bl. a. Korfitz Ulfeldt har ejet. Ejds. 90.000 Kr., ny 157.000 Kr.

JOHANSEN, JESPER, Gdr., »Krabdrup«,  
Hjallerup,

er født samme Sted 16. 10 1884. Forældre: Simon Johansen og Hustru Marie f. Pedersdatter. Jesper Johansen er gift med Katrine f. Jørgensen i Hallund 15. 7. 1891. Forældre: Chr. Jørgensen og Hustru Mariane født Nielsen. I Ægteskabet er 6 Børn: Marie, Inger, Krista, Tove, Simon Krarup og Karen. Jesper Johansen overtog i 1913 Gaarden Matr. Nr. 1a efter sin Mor.

der havde ejet den nogle Aar efter sin Mands Død. Gaarden har gennem ca. 250 Aar været i Slægtens Eje. Johansens Tipoldefar er født her i 1708. Arealet er 110 Tdr. Land og normal Besætning er 24 Køer, ca. 30 Ungkreaturer, 8 Søer, ca. 60 Svin, 2 Heste samt Traktor. Stuehuset er opført 1923, Udbygningerne 1900 og Laden 1907. Ejds. 81.000 Kr., ny 130.000 Kr.

JOHANSEN, JOHS., Gaardejer, »Østergaard«,  
Trøderup, Hjallerup,

er født i Hellevad 26. 11. 1885. Forældre: Thomas Johansen og Hustru Kristine f. Pedersen. Johs. Johansen er gift med Else f. Jørgensen i Hallund 15. 4. 1890. Forældre: Chr. Jørgensen og Hustru Mariane f. Nielsen. I Ægteskabet er 6 Børn: Thomas, Chr., Magda, Kristine, Simon, Helmer og Niels Jørgen. Johs. Johansen købte i 1911 Gaarden Matr. Nr. 6ab af N. Frandsen, der havde ejet den ca. 5 Aar. Arealet er 87 Tdr. Land, hvoraf de 25 Tdr. Land er tilkøbt 1918. Normal Besætning er 25 Køer, ca. 30 Ungkreaturer, 30 Søer samt Smaagrise, 2 Heste og Traktor. Stuehuset er opført 1916, Kostalden 1923, Laden 1880, men siden paa-lagt fast Tag, Høsehushus, Tørvehus og Vognport 1870. Ejds. 74.000 Kr.

JOHANSEN, SIMON, Gaardejer »Nørgaard«,  
Trøgdrup, Hjallerup,

er født i Hellevad 20. 2. 1895. Forældre: Thomas Johansen og Hustru Kristine f. Larsen. Simon Johansen er gift med Kristine f. Jensen i Ørum 26. 11. 1907. Forældre: Søren Jensen, »Brønden«, Ørum, og Hustru Maren f. Jensen. I Ægteskabet er 1 Barn: Jørgen Nørgaard 20. 1. 1946. Simon Johansen købte i 1915 Gaarden Matr. Nr. 2a af P. Johansen, der havde ejet den 9 Aar. Arealet er 72 Tdr. Land og normal Besætning 20 Køer, 30 Ungkreaturer, 10 Søer, 40 Svin og 4 Heste. Bygningerne er opført 1895, da de blev flyttet hertil fra deres tidligere Beliggenhed ca. 200 m længere sydpaa. Der er dog siden lagt fast Tag paa alle Bygninger samt bygget Staklade. Ejds. 50.000 Kr., ny 80.000 Kr.

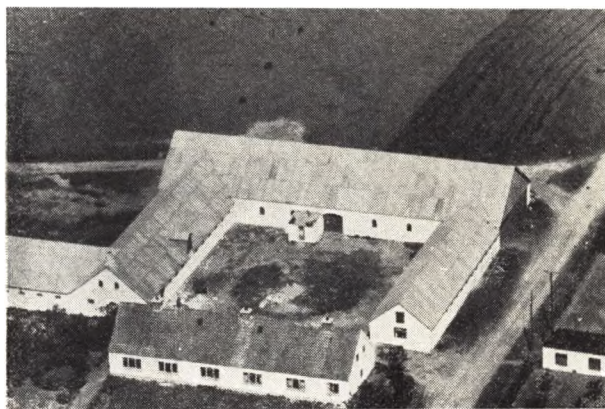

JOHANSEN, SØREN, Gaardejer, »Bouet«,  
Allerup, Klokkeholm,

er født i Ulsted 8. 9. 1905. Forældre: Chr. Johansen, Hellevad, og Hustru Maren f. Nielsen. Søren Johansen er gift med Inger Marie f. Vestergaard Jensen i Hellevad 7. 9. 1914. Forældre: Villads Jensen og Hustru Anna f. Berthelsen. I Ægteskabet er 2 Børn: Chr. Vestergaard 13. 2. 1938 og Anna Mie Vestergaard 8. 1. 1947. Søren Johansen købte i 1935 Gaarden Matr. Nr. 5a m. fl. af Johan Carstensen, der havde ejet den ca. 4 Aar. Arealet er 72 Tdr. Land og normal Besætning er

20 Køer, ca. 30 Ungkreaturer, 10 Søer, ca. 30 Svin, 2 Heste samt Traktor. Stuehuset er ca. 100 Aar gammelt, men siden moderniseret, Udbygningerne opført 1933 efter Brand. Ejds. 46.000 Kr., ny 75.000 Kr.

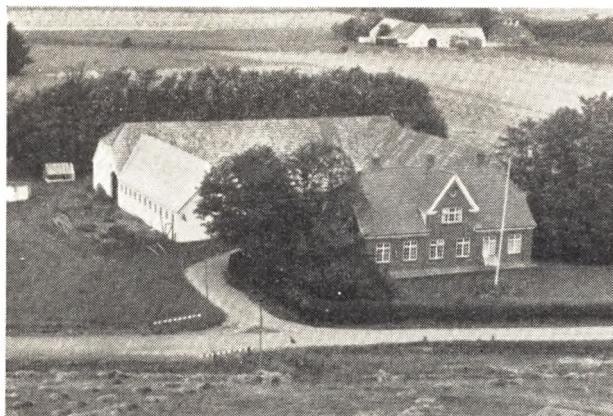

JUNGERSEN, THOMAS, Gaardejer, »Nørrevang«, Klokkeholm,

er født samme Sted 9. 12. 1923. Forældre: Peter Jungeren og Hustru Gyda f. Johansen. Thomas Jungeren overtog i August 1956 Gaarden Matr. Nr. 1a m. fl. efter sin Far, der havde ejet den ca. 35 Aar. Arealet er 37 Tdr. Land og normal Besætning er 14 Køer plus lign. Antal Ungkreaturer, ca. 50 Svin, 6 Søer og 2 Heste. Bygningerne er opført ca. 1921. Ejds. 38.000 Kr., ny 61.000 Kr.

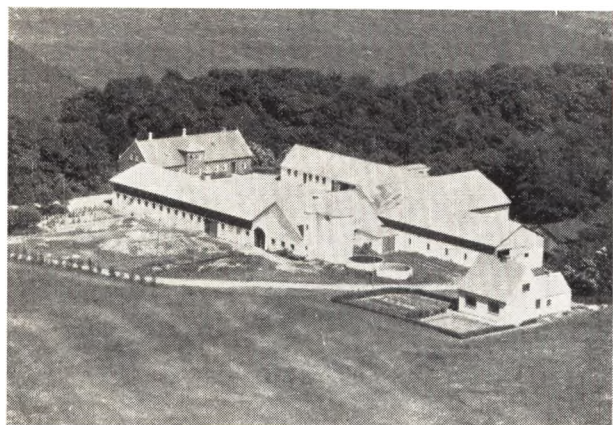

JØRGENSEN, CHR. KYLLESBECK, Forpagter, »Bastrupdal«, Hjallerup,

er født samme Sted 9. 1. 1922. Forældre: Niels Jørgensen og Hustru Karen f. Kyllsbeck. Chr. Kyllsbeck Jørgensen er gift med Herdis f. Løgtved i Hørby 5. 6. 1921. Forældre: Jens Løgtved og Hustru Agnes. I Ægteskabet er 2 Børn: Lisbeth 18. 4. 1946 og Birgitte 2. 5. 1951. Chr. K. Jørgensen overtog i 1947 Gaarden Matr. Nr. 1a i Forpagtning af sin Far, der har ejet den siden 1916 og overtaget den efter sin Svigerfar. Arealet er 143 Tdr. Land og normal Besætning 44 Køer plus lign. Antal Ungkreaturer, 20 Søer, ca. 200 Svin, 2 Heste og 2 Traktorer. Stuehuset er opført 1906, Kostalden 1908, mens de øvrige Bygninger er en Del ældre, men siden belagt med fast Tag. Ejds. 130.000 Kr., ny 210.000 Kr.

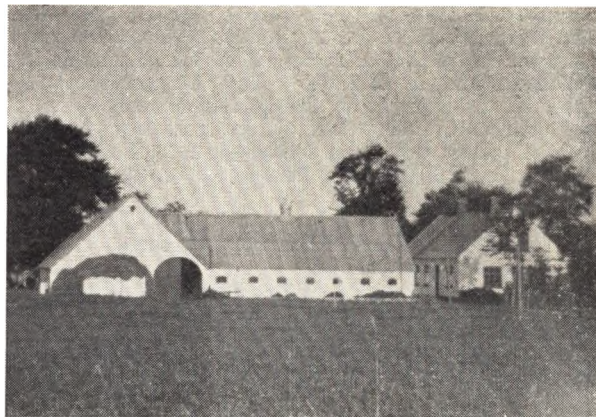

JØRGENSEN, EDVARD, Gaardejer, »Søndergaard«, Lem, Klokkeholm,

er født i Dronninglund 26. 7. 1904. Forældre: Johs. Jørgensen og Hustru Thomine. Edvard Jørgensen er gift med Kamilla f. Frederiksen i Tømmerby Tolstrup 24. 12. 1899. Forældre: Anders P. Frederiksen og Hustru Larsine f. Larsen. I Ægteskabet er 1 Barn: Aksel 15. 8. 1933. Edvard Jørgensen købte i 1948 Gaarden Matr. Nr. 7e m. fl. af Mandrup. Mejlsted har ejet den i 3 Aar. Arealet er 17½ Td. Land og normal Besætning 8 Køer plus Ungkreaturer, 3 Søer, ca. 30 Svin og 2 Heste. Bygningerne er opført for ca. 50 Aar siden. Ejds. 23.000 Kr., ny 37.000 Kr. Tidligere har Jørgensen ejet forskellige andre ejendomme, bl. a. i 2 Aar en Ejendom med 36 Tdr. Land Øst for Klokkeholm, i 4 Aar den Ejendom som Chr. Bach ejer og en Ejendom i Dorf med 26 Tdr. Land i 2 Aar, denne var »Bjørnelundsminde«.



JØRGENSEN, JOHS., Gaardejer, »Øster Bouet«, Flauenskjold,

er født i Dronninglund 2. 12. 1901. Forældre: Johs. Jørgensen og Hustru Thomine. Johs. Jørgensen er gift med Malene Marie f. Nielsen i Albæk 6. 4. 1906. Forældre: Niels Chr. Nielsen og Hustru Sørine Kristine f. Sørensen. I Ægteskabet er 2 Børn: John f 21. 2. 1938 og Grethe 12. 9. 1939. Johs. Jørgensen overtog i December 1938 Ejendommen efter sin Svigerfar, der havde ejet den ca. 30 Aar. Arealet er 21 Tdr. Land, og normal Besætning er 6 Køer plus Ungkreaturer, 1—2 Søer, 13—15 Svin samt Smaagrise og 2 Heste. Stuehuset er opført 1922, Kostald og Lade 1928, Hestestald,

Hønsesus og Vognport 1938. Ny Ejds. 17.000 Kr. Før Overtagelsen her havde Jørgensen i 6 Aar »Lille Bøgsted« i Forpagtning.



**KOLLERUP, GUNNAR HENRIK LAUERSEN,**

Gaardejer, »Øster Fælden«, Allerup, Klokkeholm, er f. i Hellevad 19. 4. 1930. Forældre: Vilhelm Kollerup og Hustru Gine f. Rasmussen. Gunnar Kollerup er gift med Marie f. Jungersen i Vedsted 12. 10. 1925. Forældre Jens Jungersen og Hustru Mary f. Gregeren. I Ægteskabet er 2 Børn: Jens Jørgen 23. 2. 1955, Gina Birgitte 24. 7. 1956. Gunnar Kollerup købte i 1954 Gaarden Matr. Nr. 11b m. fl. af Manfred Pedersen, der havde ejet den i 30 Aar. Arealet er 32 Tdr. Land Mark og 16 Tdr. Land Skov. Normal Besætning er 12 Køer, 12 Ungkreaturer, 4 Søer, 25 Svin og 1 Hest. Stuehuset er opført 1948. Kostalden er en Del ældre og Laden er opført ca. 1900. Ejds. 22.000 Kr. ny 37.000 Kr.



**KOLLERUP, VILHELM LAUERSEN,** Gaardejer og Sognefoged, Hellevad, Klokkeholm,

er født i Nr. Katholm 4. 9. 1901. Forældre: Frederik L. Kollerup og Hustru Anna f. Madsen. Vilhelm L. Kollerup er gift med Georgine f. Rasmussen i Dronninglund 9. 9. 1904. Forældre: Marinus Rasmussen og Hustru Marie Kristine f. Olsen. I Ægteskabet er 2 Børn: Gunnar 19. 4. 1930 og Esther Marie 10. 9. 1934. Vilhelm Kollerup købte i 1927 Gaarden Matr. Nr. 6b m. fl. af Peter Pejstrup, der havde ejet den mange Aar og var født her. Arealet er 16,8 ha i Dag, men ved overtagelsen var der kun ca. 10 ha. Normal Besætning er 14 Køer, lign. Antal Ungkreaturer, 3 Søer, ca. 36 Svin

samt Traktor. Stuehuset er opført 1916, Kostalden 1930, Østerhuset og en Del af Laden 1929, mens Resten er blevet paalagt fast Tag. Ejds. 28.000 Kr. ny 46.000 Kr. Kollerup har siden 1940 været Sognefoged og Lægdsmand i Hellevad Sogn. Fra 1946—54 var Kollerup Medlem af Sogneraadet, hvoraf de 7 Aar som Socialformand. Kollerup er tillige Vurderingsmand i Hellevad Sogn.



**KRISTJANSEN, OLUF,** Gaardejer, »Rimmergaard«, Klokkeholm,

er født i Brønderslev 28. 8. 1893. Forældre: Lærer og Organist Julius Elias Kristjansen, Randers, og Hustru Kristine Marie f. Christensen. Oluf Kristjansen er gift med Kristine f. Jensen i Vorup, Randers, 6. 2. 1897. Forældre: Jens Jensen og Hustru Ane f. Junge. I Ægteskabet er 2 Børn: Ruth 2. 8. 1919 i Jerslev og Bent 16. 4. 1925 i Hellevad. Oluf Kristjansen købte i 1925 Gaarden Matr. Nr. 14 m. fl. Allerup By af P. Pejstrup, der havde ejet den ca. 1½ Aar. Arealet er ca. 30 Tdr. Land og normal Besætning 8 Køer, 5—6 Ungkreaturer, 5 Søer og Traktor. Der fedes ca. 30 Svin aarlig. Bygningerne er opført 1913—14, men siden er der paalagt fast Tag. Ejds. 21.000 Kr. ny 36.000 Kr. Ved Overtagelsen var der en Del af Jorden, som laa hen i Tørvegrave og Hede, men hele Arealet er nu blevet merglet og er i god Kultur.



**LARSEN, HARALD,** Gaardejer, »Holdskovlund«, Klokkeholm,

er født i Hallund 10. 9. 1909. Forældre: Niels Larsen og Hustru Johanne f. Pedersen. Harald Larsen er



gift med Oline f. Pedersen i Ø. Brønderslev 23. 2. 1913. Forældre: Marinus Pedersen og Hustru Marie f. Poulsen. I Ægteskabet er 4 Børn: Erik Nørgaard 4. 3. 1941, Conny 27. 7. 1944, Magnus 2. 12. 1945 og Leo 15. 7. 1948. Harald Larsen købte i November 1945 Gaarden Matr. Nr. 22d af Erhardt Balslev Sørensen, der havde ejet den 2 Aar og overtaget den efter Oskar Nielsen, som var ejer i 7 Aar. Niels Holdskov har opført Gaarden og boet her gennem 20 Aar. Arealet er 21. Tdr. Land, og normal Besætning er 6 Køer plus lign. Antal Ungkreaturer, 4 Søer, ca. 4—5 Svin og 2 Heste. Ejds. 25.000 Kr. Larsen har tidligere i 5 Aar ejet en Ejendom med 9 Tdr. Land i Tømmerby, men solgte denne til Erhardt B. Sørensen.

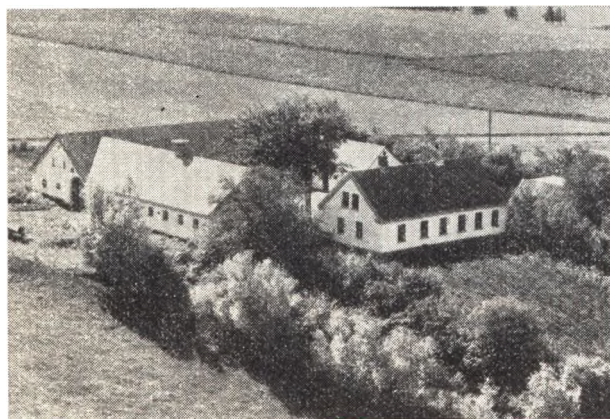

LARSEN, INGVAR, Gaardejer, »Langheden«, Klokkeholm, er født i Dronninglund 21. 6. 1918. Forældre: Johs. Larsen og Hustru Anna f. Olsen. Ingvar Larsen er gift med Petra f. Thomsen i Dronninglund 5. 9. 1921. Forældre: Jens Thomsen og Hustru Karoline f. Kroghave. I Ægteskabet er 1 Barn: Sonja 28. 3. 1944. Ingvar Larsen købte i 1952 Gaarden Matr. Nr. 5b af Johs. Nielsen, der havde ejet den 4 Aar. Arealet er 36 Tdr. Land, og normal Besætning er 12 Køer, ca. 10 Ungkreaturer, 8 Søer, 6—8 Svin og 2 Heste. Bygningerne er opført 1931 efter Brand paa nær Stuehuset, som er opført 1915. Ejds. 27.000 Kr. ny 43.000 Kr.



LARSEN, JOHAN, Vognmand, »Bakkely«, Flauenskjold, er født i Taaslev 3. 7. 1905. Forældre: Gdr. Niels Lar-

sen, Taaslev, Karup, og Hustru Inger Kristine f. Jensen. Johan Larsen er gift med Maren Andrea f. Christensen og Hustru i Hellevad »Skindbjerg« 15. 1. 1911. Forældre: Simon Christensen og Hustru Petra f. Andersen. I Ægteskabet er 5 Børn: Inga 30. 6. 1940, Simon bet er 3 Børn: Ruth 21. 5. 1946, Margit 22. 8. 1949 og Elly 10. 4. 1953. Johan Larsen købte i 1938 Jorden Matr. Nr. 6 og opførte Bygningerne samme Aar. Jorden er udstykket fra »Skindbjerg«. Arealet er 11 Tdr. Land, hvoraf 6 Tdr. Land er Skov. Normal Besætning er 2 Køer plus Opdræt og ca. 12 Svin. Bygningerne er opført 1938, men siden er der bygget Garage. Larsen har gennem ca. 30 Aar drevet Lastvognmandsforretning og har bl. a. fast Kørsel af Svin til Slagteriet i Sæby. Ejds. 11.000 Kr. ny 18.000 Kr.

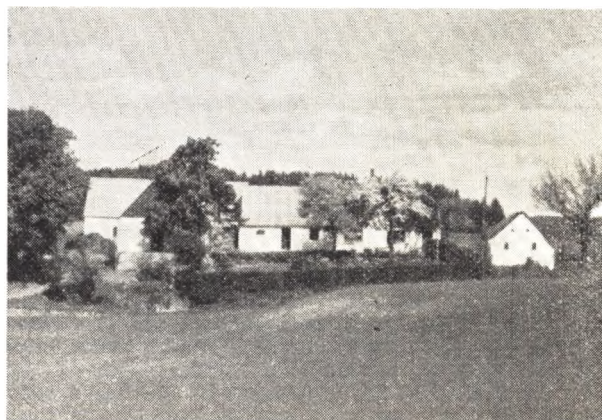

LARSEN, JULIUS, Landmand, »Krogdal«, Røgelhede, Klokkeholm, er født i Hellevad 24. 12. 1902. Forældre: Hans P. Larsen, »Tvedegaardssted«, og Hustru Juline Marie f. Knudsen. Julius Larsen overtog i 1938 Ejendommen Matr. Nr. 9 efter sin Far, der havde ejet den siden 1916. Arealet er 12½ Td. Land. Normal Besætning er 4—5 Køer plus Opdræt, 8 Svin og 1 Hest. Lade og Kostald har Larsen selv opført og udført baade Murer- og Tømrerarbejdet, Kostalden 1927 og Laden 1930, Stuehuset er over 100 Aar gammelt, men siden moderniseret. Ejds. 12.000 Kr. ny 20.000 Kr.

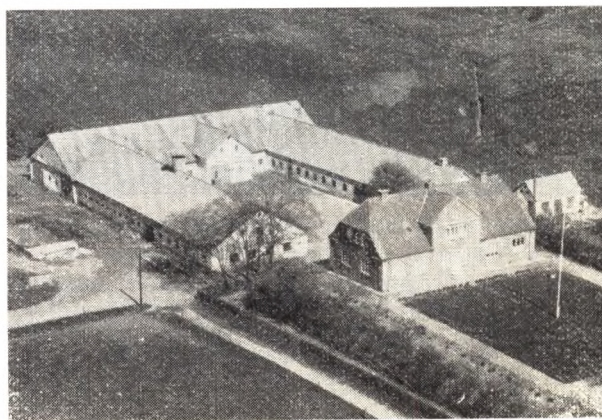

LARSEN, KRESTEN THEODOR, »Sønder Landvad«, Klokkeholm, er født samme Sted 31. 7. 1906. Forældre: Søren Peter

Larsen og Hustru Marie f. Hansen. Theodor Larsen er gift med Margrethe f. Rasmussen i Dronninglund 10. 12. 1908. Forældre: Marinus Rasmussen og Hustru Marie f. Olsen. I Ægteskabet er 3 Børn: Frank 6. 5. 1940, Aase Marie 9. 8. 1941 og Jørgen Peder 23. 3. 1949. Th. Larsen overtog i 1937 Gaarden Matr. Nr. 5a m. fl. efter sin Far, der havde ejet den siden 1890 og overtaget den efter sin Far, som købte den i 1865. Arealet er 80 Tdr. Land og normal Besætning 24 Køer, ca. 36 Ungkreaturer, 12 Søer, ca. 60 Svin og 6 Heste. Stuehuset er opført 1941, øvrige Bygninger 1944—48. Ejds. 54.000 Kr. ny 88.000 Kr. I 1890 var der kun ca. 30 Tdr. Land under Plov og Resten har Larsens Far opdyrket.

LARSEN, NIELS, Gaardejer, »Dybvadsminde«, Klokkeholm,

er født samme Sted 15. 3. 1917. Forældre: Marinus Larsen og Hustru Anna f. Christensen. Niels Larsen overtog i 1954 Gaarden Matr. Nr. 4i m. fl. efter sin Mor, der havde ejet den siden sin Mands Død 1936 og sammen med ham siden 1905. Arealet er 38 Tdr. Land, og normal Besætning er 12 Køer, ca. 18 Ungkreaturer, 5 Søer, ca. 20 Svin og 2 Heste. Stuehuset er opført 1927, Kostald og Lade er ældre. Ny Ejds. 43.000 Kr.

LARSEN, NIELS, Gdr., »Haven«, Lem, Klokkeholm,

er født i Hellevad 6. 3. 1918. Forældre: Chr. Larsen og Hustru Klara f. Larsen. Niels Larsen er gift med Johanne f. Madsen i Hellevad 29. 11. 1922. Forældre: Jens Madsen og Hustru Gørrild f. Ussing Hansen. I Ægteskabet er 4 Børn: Kirsten 7. 5. 1941, Egon 24. 10. 1942, Hans Jørgen 19. 12. 1943 og Chr. Ove 1. 9. 1950. Niels Larsen købte i 1954 Ejendommen Matr. Nr. 4c m. fl. af Emanuel Christensen, der havde ejet den ca. 20 Aar. Arealet er 26 Tdr. Land og normal Besætning 12 Køer + lign. Antal Ungkreaturer, 12—14 Søer, ca. 10 Svin og 2 Heste. Stuehuset er ca. 70 Aar gammelt, men Udbygningerne er yngre. Alle Bygninger er blevet paalagt fast Tag. Larsen har tidligere i 13 Aar ejet den Ejendom med 9 Tdr. Land, som Egon Pedersen har.



LARSEN, THORVALD, Gdr., »Vestergaard«, Hellevad, Klokkeholm,

er født i Hellevad 9. 5. 1899. Forældre: Hans P. Larsen og Hustru Juline f. Knudsen. Thorvald Larsen er gift med Maren Kirstine f. Hald i Hallund 9. 3. 1887. Forældre: Thomas Jensen Hald og Hustru Getrud Marie f. Pedersen. I Ægteskabet er 1 Barn: Karen Margrethe 28. 12. 1934. Thorvald Larsen købte i no-

vember 1932 Ejendommen Matr. Nr. 2a m. fl. af Villem Johansen, der havde ejet den 4—5 aar og overtaget den efter sin Svigerfar, som har boet her i mange Aar. Arealet er 9 Tdr. Land og normal Besætning 4 Køer, lign. Antal Ungkreaturer, 2 Søer, ca. 6 Svin og 1 Hest. Stuehuset er ca. 30 Aar gammelt, Kostalden opført 1940 mens Laden er ældre. Ejds. 22.000 Kr.

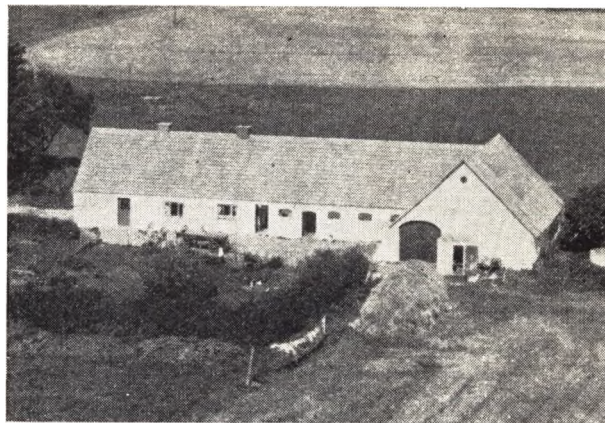

LARSEN, VERNER, Gdr., »Lyrkær«, Klokkeholm,

er født i Hellevad 1. 6. 1918. Forældre: Lars Larsen og Hustru Dorthea. Verner Larsen er gift med Gerda f. Andersen i Sulsted 3. 1. 1924. Forældre: Lars Johan Andersen og Hustru Johanne f. Pedersen. I Ægteskabet er 3 Børn: Ruth 21. 5. 1946, Margit 22. 8. 1948 og Mogens 14. 12. 1952. Verner Larsen købte i 1946 Ejendommen Matr. Nr. 54a af Jakob Jensen, der havde ejet den i 23 Aar. Arealet er 17 Tdr. Land og normal Besætning er 6 Køer + Opdræt, 6 Søer samt Smaagrise og 1 Hest. Stuehuset er opført for ca. 90 Aar siden, men moderniseret 1953, Stald og Lade er yngre. Ejds. 17.000 Kr., ny 27.000 Kr.

LODBERG, PETER, Landmand, »Eskjærholm«, Flauenskjold,

er født i Herning 7. 4. 1884. Forældre: Niels P. Chr. Lodberg og Hustru Marie f. Mikkelsen. Peter Lodberg er gift med Katrine f. Jensen i Vinding 24. 1. 1879. I Ægteskabet er 3 Børn: Martin, Hans og Jenny. Lodberg købte i december 1956 Ejendommen af Tellufsen, der havde ejet den kort Tid. Arealet er 37 Tdr. Land, hvoraf 18—20 Tdr. Land er Skov. Ved Overtagelsen var der ingen Besætning. Bygningerne er opført 1930. Lodberg har tidligere i 30 Aar ejet Flauenskjold Kro og ejer tillige nu en Villa i Flauenskjold. Lodberg har tidligere ejet 2 Ejendomme »Ellested« og »Østbo«, hvor Dyrlægen nu bor. Fra disse 2 Ejendomme udstykkede Lodberg flere Grunde, og Stadion er ogsaa udstykket herfra. Lodberg ejer stadig ca. 10 Grunde endnu. Lodberg er udlært som Tømrer i Aalborg og har i 3 Rar arbejdet som Tømrer i Canada. Lodberg købte i 1920 Flauenskjold Kro af sin Fader, der havde ejet den i 18 Aar. Samtidig startede Lodberg en Vognmandsforretning og fik efterhaanden 4 Spand Heste og kørte baade til Aalborg og Frederikshavn efter Foderstoffer. Lodberg havde tillige Kørsel af Grus til Hovedvejen fra Sæby til Hjallerup. Lodberg moderniserede efterhaanden Kroen som er en

af de hyggeligste i Vendsyssel og kan rumme ca. 500 Personer. Lodberg afstod for nogle Aar siden Kroen til sin Søn Martin, som forøvrigt har staaet for Driften af den siden 1940.



**MICHAELSEN, CHR., Gdr., »Lunden«, Allerup, Klokkeholm,**

er født i Ø. Brønderslev 16. 11. 1893. Forældre: Thomas Michaelsen og Hustru Ane Katrine f. Ovesen Chr. Michaelsen er gift med Katrine f. Ovesen i Brønderslev 18. 9. 1906. Forældre: Jens Ovesen og Hustru Sine f. Pedersen. I Ægteskabet er 2 Børn: Elly 15. 3. 1933 og Jens Peter 25. 5. 1934. Chr. Michaelsen overtog 1. 4. 1922 Gaarden Matr. Nr. 15 i Kompagni med sin Bror, Niels Michaelsen, efter Theodor Larsen, der havde ejet den i 23 Aar. Arealet er 38 Tdr. Land og normal Besætning er 10 Køer + Ungkreaturer, 3 Søer, ca. 20 Svin og 2 Heste. Stuehuset er opført 1942, Stalden 1926, og en del af Laden samtidig og noget af Laden 1914. Hønselus, Vognport m. m. 1954. Ejdsks. 24.000 Kr., ny 38.000 Kr.

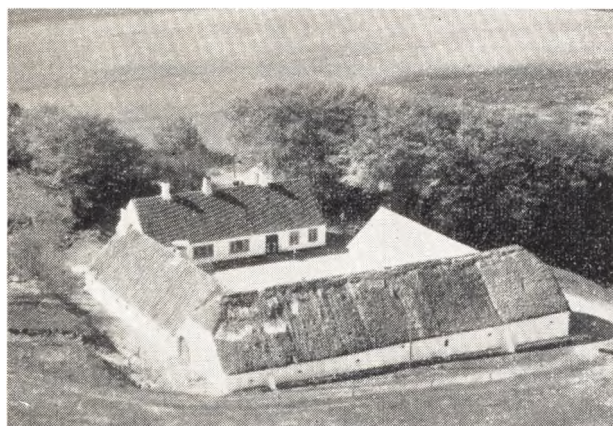

**MORTENSEN, CHR., Gdr., »Bakkegaarden«, Allerup, Klokkeholm,**

er født samme Sted 31. 7. 1911. Forældre: Kresten Mortensen og Hustru Meta Marie f. Simonsen. Chr. Mortensen er gift med Anna Kirstine f. Jensen i Hellevad 25. 8. 1924. Forældre: Lars Severin Jensen og Hustru Marie Magdalene f. Olsen. I Ægteskabet er 4 Børn: Lars Chr. 7. 11. 1946, Niels Jørgen 20. 10. 1950.

Gunnar 20. 7. 1952 og Inger Birthe 20. 11. 1954. Chr. Mortensen overtog i 1941 Gaarden Matr. Nr. 7e efter sin Far, der havde ejet den ca. 53 Aar og overtaget den efter sin Far. Arealet er 54 Tdr. Ld., hvoraf ca. 20 Tdr. Land er Skov og Hede. Normal Besætning er 20 Kreaturer, ca. 20 Svin og 2 Heste. Bygningerne er opført 1904, men siden er Stuehuset moderniseret. Ejdsks. 25.000 Kr., ny 40.000 Kr.

**MORTENSEN, NIELS CHR., Gdr., »Nørgaard«, Allerup, Klokkeholm,**

er født i Hellevad 8. 2. 1924. Forældre: Peter Mortensen f. 28. 9. 1885 og Hustru Martha f. Nielsen 20. 3. 1890. Niels Chr. Mortensen overtog i november 1955 Gaarden Matr. Nr. 3a m. fl. efter sin Far, der havde ejet den siden 1925, da han købte den af Bertil Bertelsen, som ejede den i ca. 10 Aar. Arealet er 35 Tdr. Land og normal Besætning 12 Køer + lign. Antal Ungkreaturer, 4 Søer, ca. 30 Svin og 2 Heste. Bygningerne er opført 1914 efter Brand, men siden er der lagt fast Tag paa. Ejdsks. 34.000 Kr., ny 50.000 Kr.

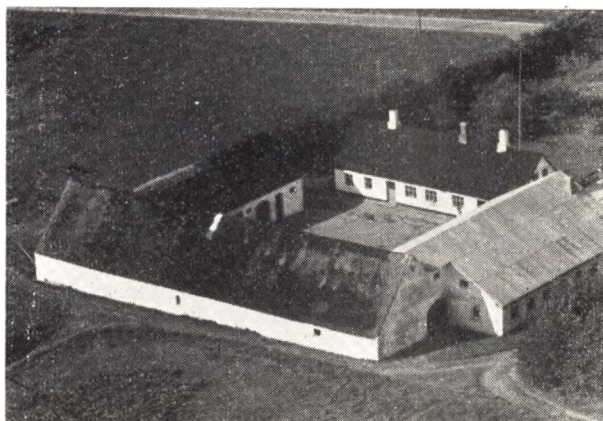

**MUNKHOLT, HANS CHR., Gdr., »Søndergaard«, Allerup, Klokkeholm,**

er født i Hellevad 5. 8. 1918. Forældre: Lars Chr. Munkholt, »Munkholt«, Helligum, og Hustru Mette Marie f. Larsen i »Pajhede«. Hans Chr. Munkholt er gift med Ruth Elinora f. Jensen i Odense 10. 4. 1916. I Ægteskabet er 2 Børn: Birthe 2. 6. 1952 og Ole 11. 4. 1953. Hans Chr. Munkholt overtog 15. 1. 1954 Gaarden Matr. Nr. 9a m. fl. efter sin Far, der havde ejet den siden 1927. Før 1927 ejede Munkholts Far »Øster Fælled« i 22 Aar. Arealet er 42 Tdr. Land og normal Besætning 15 Køer, lign. Antal Ungkreaturer, 3 Søer, ca. 30 Svin og 2 Heste. Stuehuset er opført 1865, Kostalden 1914, Stald og Lade 1911, men siden er der bygget Hønselus. Ejdsks. 38.000 Kr., ny 62.000 Kr.

**MUNKHOLT, LARS CHR., Gdr., »Laden«, Hjallerup,**

er født i Hellevad 6. 2. 1911. Forældre: Lars Munkholt og Hustru Marie f. Larsen. Lars Chr. Munkholt er gift med Petra f. Pedersen i Dronninglund 17. 5. 1913. Forældre: Chr. Pedersen og Hustru Anna Marie. I Ægteskabet er 5 Børn: Anna Grethe 2. 12. 1938, Hans Chr. 29. 3. 1941, Jørgen 25. 6. 1942, Inger Marie 1. 1. 1946 og Dorthe 25. 11. 1951. Lars Chr. Munkholt købte i februar 1938 Gaarden Matr. Nr. 4b m. fl. af Vilhelm Rasmussen, der havde ejet den ca. 20 Aar. Arealet er 25 Tdr. Land, hvoraf de 2½ Tdr. Land Eng er tilkøbt 1946. Normal Besætning er 10 Køer, lign.

Ungkreaturer, 2 Søer, ca. 20 Svin og 2 Heste. Bygningerne er opført for ca. 45 Aar siden efter Brand. Ejdsks. 24.000 K., ny 40.000 Kr.

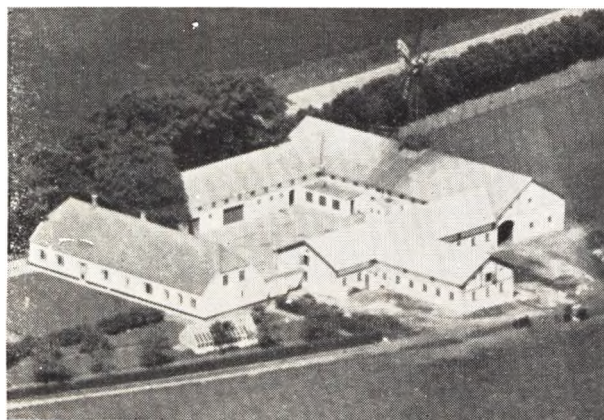

**NIELSEN, AKSEL, Gdr., »Kirkegaard«,  
Klokkeholm,**

er født i Taars 2. 11. 1897. Forældre: Hans Chr. Nielsen og Hustru Ansine f. Jensen. Aksel Nielsen er gift med Agnethe f. Munch i Vokslev 11. 2. 1891. Forældre: Søren Munch og Hustru Jacobine f. Hansen. I Ægteskabet er 5 Børn: Hans Chr. 14. 6. 1927, Magda 11. 7. 1928, Milton 19. 9. 1930 Eva 8. 3. 1933 og Martha 14. 3. 1935 alle med Navnet Munch. Aksel Nielsen købte 10. 9. 1926 Gaarden Matr. Nr. 1b af sin Onkel, P. Raffen, der kun havde ejet den kort Tid. Amtsradsmedlem A. C. Kirkegaard har ejet Gaarden i mange Aar. Arealet er 34—35 ha, hvoraf de ca. 5—6 ha er tilkøbt for ca. 10 Aar siden. Normal Besætning er ca. 24 Køer, ca. 30 Ungkreaturer, 18 Søer, Traktor med alle nødvendige Maskiner. Stuehuset er opført ca. 1900, men siden moderniseret og restaureret, Udbygningerne opført 1933 men Kostalden blev i 1948 ombygget og restaureret og Maskinhuset opført samme Aar. Ejdsks. 69.000 Kr., ny 110.000 Kr.

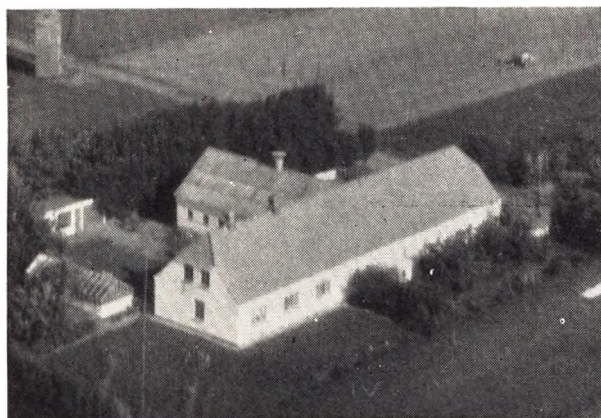

**NIELSEN, AKSEL, Gdr., »Højlund«,  
Allerup, Klokkeholm,**  
er født i Taars 13. 5. 1903. Forældre: Niels Chr. Niel-

sen og Hustru Anna f. Christensen. Aksel Nielsen er gift med Dagmar f. Olsen i Volstrup 27. 12. 1902. Forældre: Martinus Olsen og Hustru Anna f. Nielsen. I Ægteskabet er 6 Børn: Anna 4. 5. 1919, Edith 12. 2. 1925, Tage 9. 7. 1927, Kaj 8. 11. 1932, Inge 23. 7. 1936 og Chr. 1. 7. 1944. Aksel Nielsen købte i 1929 Jorden Matr. Nr. 51 m. fl. og opførte Bygningerne samme Aar. Arealet er 2 Tdr. Land og normal Besætning er 7 Køer, ca. 11 Ungkreaturer, 2 Søer, 20 Svin, 1 Hest samt Taktor. I 1936 og 1938 blev der ombygget og udvidet. Jorden er udstykket fra Bouet i Allerup. Ejdsks. 19.700 Kr., ny 33.000 Kr. Oprindeligt var Arealet kun 16 Tdr. Land, mens Resten er tilkøbt 1943.



**NIELSEN, ANTHON, Gdr., og Vejmand,  
»Lille Brøndlund«, Klokkeholm,**

er født i Balle 11. 5. 1896. Forældre: Thomas Nielsen og Hustru Nicoline. Anthon Nielsen er gift med Kristine f. Nielsen i Hellevad 9. 11. 1899 og død 1953. Forældre Jens P. Nielsen og Hustru Marie. I Ægteskabet er 6 Børn: Ejvind, Henny, Svend Aage, Helga Marie, Herdis og Jens. Anthon Nielsen købte 3. 7. 1920 Gaarden af Carl Jensen, der havde ejet den ca. 3 Aar. Arealet er ca. 16 Tdr. Land og normal Besætning 8 Køer + Ungkreaturer, 5 Søer, ca. 20 Svin og 2 Heste. Bygningerne er opført 1939, Kostalden dog 1953 og Laden blev i 1954 ombygget og belagt med fast Tag. Høsehuse opført 1945 og Maskinhus 1947. Nielsen har siden oktober 1920 været ansat ved Amtsvæjvæsenet og har en strækning på ca. 15 km paa Hovedvej fra Amtsskellet og knapt til Flauenskjold.

**NIELSEN, CHR. HOSTRUP, Gdr., »Kikkenborg«,  
Klokkeholm,**

er født i Ørum 22. 6. 1915. Forældre: Jens Hostrup og Hustru Kristine f. Nielsen. Chr. Hostrup er gift med Katrine f. Gramkow i Hellevad 23. 4. 1919. Forældre: Valdemar Gramkow og Hustru Marie f. Nielsen. I Ægteskabet er 1 Barn: Karen Marie 23. 1. 1954. Chr. Hostrup købte i 1940 Ejendommen Matr. Nr. 9g m. fl. af Peter Johansen, der havde ejet den 7. Aar. Ved Overtagelsen var Arealet paa ca. 22 Tdr. Land, men siden er der flere gange tilkøbt mere Jord, saa Arealet i Dag er 41 Tdr. Land. Normal Besætning er 12 Køer, 15 Ungkreaturer, 8 Søer, ca. 12 Svin samt Smaagrise, 1 Hest og Traktor. Stuehuset er opført 1936, Laden 1936, Kostalden 1949, Hestestald 1948 og Maskinhuset 1956. Ejdsks. 22.000 Kr., ny 37.000 Kr. Hostrup er uddannet som murer og har arbejdet ved

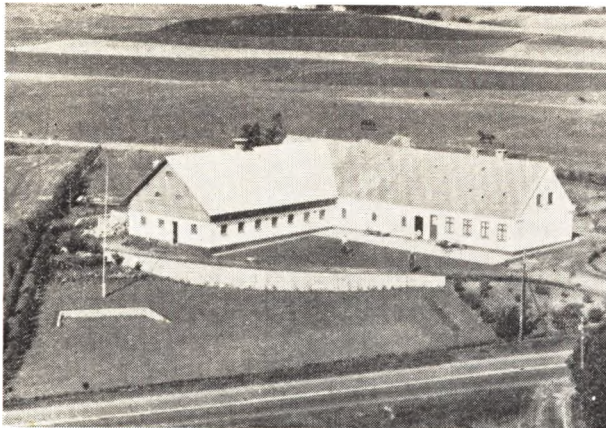

dette fag i 7 Aar, ligesom han selv har opført de nye Bygninger her.



**NIELSEN, EJLER HOSTRUP**, Murer, Hellevad, Klokkeholm,

er født samme Sted 15. 2. 1927. Forældre: Jens Hostrup og Hustru Kristine f. Nielsen. Ejler Hostrup er gift med Rigmor f. Sørensen i Dronninglund 18. 6. 1929. Forældre: Anders Sørensen og Hustru Mariane f. Christensen. I Ægteskabet er 2 Børn: Mogens 9. 2. 1950 og Gunnar 11. 12. 1952. Ejler Hostrup købte i 1950 Ejendommen af sin Far, der havde ejet den 10 Aar. Matr. Nr. 10a og Ejds. 8000 Kr., ny 13.000 Kr. Arealet er 2 Tdr. Land og normal Besætning 1 Ko, 1 So samt lidt Svin. Bygningerne er opført ca. 1920. Hostrup er uddannet som murer og har de sidste 15 Aar arbejdet ved Faget.

**NIELSEN, EMANUEL**, Gdr., »Allerupled«, Flauenskjold,

er født i Vor 11. 7. 1907. Forældre: Peter Nielsen og Hustru Kristine f. Christensen. Emanuel Nielsen er gift med Betty f. Larsen i Jerslev 9. 5. 1906. Forældre: Hans Chr. Larsen og Hustru Thomine f. Christensen. I Ægteskabet er 1 Barn: Arne 31. 7. 1931. Emanuel Nielsen købte i 1949 Ejendommen Matr. Nr. 34o af Chr. Grøn, der kun havde ejet den kort Tid og overtaget den efter Johs. Jensen, i hvis Slægt den har været gennem mange Aar. Arealet er 21 Tdr. Land og normal Besætning er 8 Køer + Opdræt, 4 Søer, samt Smaagrise og 2 Heste. Stuehuset er ca. 100 Aar gammelt, men moderniseret og paalagt fast Tag af

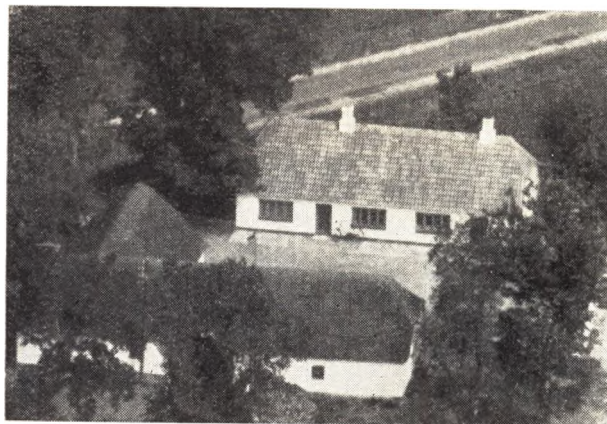

Nielsen. Stald og Lade er yngre og Garage og Hestestald opført 1949. Ejds. 18.000 Kr., ny 32.000 Kr. Før Overtagelsen her har Nielsen haft forskellige Ejendomme og Huse samt været Hestehandler i en Aarrække.

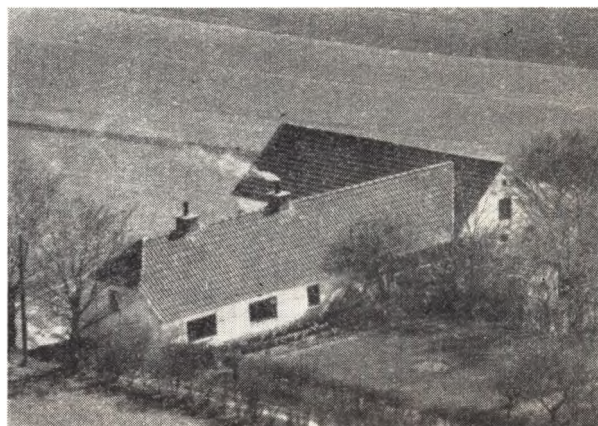

**NIELSEN, HARALD**, Landmand, »Skelsten«, Allerup, Klokkeholm,

er født i Dronninglund 16. 3. 1909. Forældre: Chr. Nielsen og Hustru Nielsine f. Vejrum. Harald Nielsen er gift med Else f. Jensen i Hallund 21. 8. 1935. Forældre: Hans Knudsen Jensen og Hustru Laura f. Jensen. I Ægteskabet er 1 Barn: Henny Marie 4. 3. 1955. Harald Nielsen købte i 1952 Ejendommen Matr. Nr. 9d m. fl. af Holger Nielsen, der havde ejet den 6 Aar. Lars Østerhede har boet her i en Aarrække. Arealet er 12½ Tdr. Land og normal Besætning er 5 Køer + Ungkreaturer, 4 Søer samt Smaagrise og 1 Hest. Bygningerne er opført for ca. 70 Aar siden. Ejds. 22.000 Kr. Før Overtagelsen her havde Nielsen en Ejendom paa 2½ Tdr. Land i Flauenskjold i 2 Aar. Nielsen har i 10 Aar været ansat paa Dannerhøj Savværk.

**NIELSEN, JENS**, Gdr., »Nygaard«, Hellevad, Klokkeholm,

er født i Dronninglund 29. 10. 1898. Forældre: Chr. Nielsen og Hustru Margrethe f. Svendsen. Jens Nielsen købte i 1933 Gaarden Matr. Nr. 4a m. fl. af P. Mortensen, der havde haft den i en Aarrække. Arealet er 45 Tdr. Land og normal Besætning er 14 Køer,

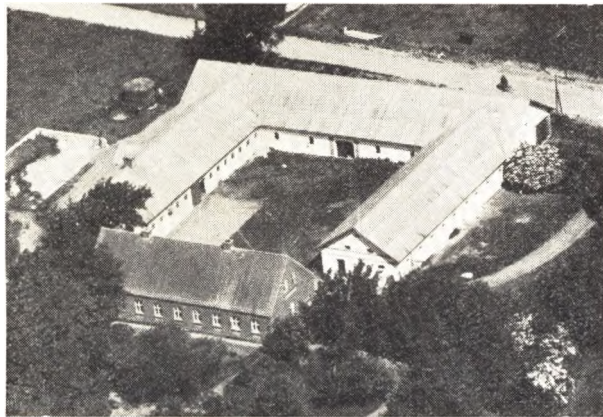

16 Ungkreaturer, 3 Søer, ca. 40 Svin, 1 Hest og Traktor. Stuehuset er opført 1905, Udbygningerne 1929—30 efter Brand. Ejds. 40.000 Kr., ny 64.000 Kr.

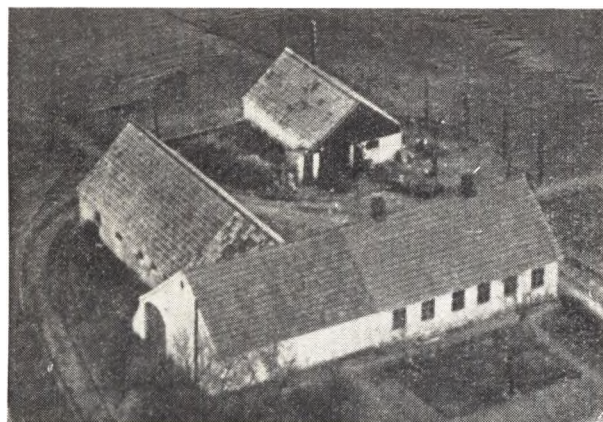

**NIELSEN, MARINUS, Gdr., »Gl. Østergaard«,**  
Klokkeholm,

er født i Dronninglund 11. 5. 1902. Forældre: Niels Chr. Nielsen og Hustru Maren Margrethe f. Svendsen. Marinus Nielsen er gift med Othilie Mathilde f. Pedersen i Dronninglund 18. 9. 1910. Forældre: Niels Peder Pedersen og Hustru Katrine f. Andersen. I Ægteskabet er 3 Børn: Grethe 6. 6. 1932, Ruth 21. 2. 1935 og Jens Jørn 21. 2. 1945. Marinus Nielsen købte i April 1936 Ejendommen Matr. Nr. 6h m. fl. af Søren Simonsen, der havde ejet den 1 Aar. Arealet er 13 Tdr. Ld., men det har tidligere været paa ca. 70 Tdr. Land for ca. 100 Aar siden, og der er blevet udstykket herfra. Normal Besætning er 6 Køer + Ungkreaturer, 2 Søer, ca. 30—40 Svin fedes aarlig og Nielsen har halvpert i Traktor. Lade og Kostald er opført for ca. 30 Aar siden, Stuehuset for 45 Aar siden, men det er siden moderniseret. Høsehuse og Tørvehus er ogsaa opført omtrent samtidig. Ejds. 16.000 Kr., ny 25.000 Kr.

**NIELSEN, OSKAR, Landmand, Lem,**  
Klokkeholm,

er født i Mosbjerg 21. 4. 1908. Forældre: Chr. Godtfred Nielsen og Hustru Line Katrine f. Madsen. Oskar Nielsen er gift med Klara f. Clausen i Hellevad 13. 11. 1912. Forældre: Claus Clausen og Hustru Anna Frederikke f. Eriksen. I Ægteskabet er 4 Børn: Tove 10. 2. 1936, Grethe 3. 5. 1939, Knud 20. 1. 1941 og Niels



Ole 13. 3. 1947. Oskar Nielsen købte 1. 11. 1942 Ejendommen Matr. Nr. 8a m. fl. af Chr. Pedersen, der havde ejet den i 6 Aar. Aarealet er  $7\frac{1}{2}$  Tdr. Land og normal Besætning er 4 Køer + Opdræt, 5 Søer samt Svin og 1 Hest. Bygningerne er opført 1924, dog er Laden i 1950 blevet udvidet. Ejds. ny 21.000 Kr. Før Overtagelsen her havde Nielsen i 7 Aar en Ejendom i Kærsgen med  $5\frac{1}{2}$  Td. Land.



**NIELSEN, PETER, Landmand, »Kuskensminde«,**  
Flauenskjold,

er født i Dronninglund 2. 3. 1903. Forældre: Chr. Nielsen og Hustru Nielsine Sofhie f. Vejrum. Peter Nielsen er gift med Agnes f. Ovesen i Brønderslev 18. 5. 1910. Forældre: Jens Ovesen og Hustru Hansine f. Pedersen. I Ægteskabet er 3 Børn: Børge Manfred 3. 6. 1930, Sine Elisabeth 14. 1. 1932 og Lindy Vejrum 16. 3. 1937. Peter Nielsen købte i 1950 Ejendommen Matr. Nr. 48c af Knud Christensen, der kun havde ejet den i 9 Maanedere og overtaget den efter Vilhelm Christensen, som havde den  $1\frac{1}{2}$  Aar og overtog den efter Morten Knudsen, som ejede den i 20 Aar. Arealet er 18 Tdr. Land, og normal Besætning er 5 Køer plus Ungkreaturer, 2 Søer, ca. 10 Svin og 2 Heste. Stuehuset er opført for ca. 65 Aar siden, mens Laden er ældre. Ejds. 13.000 Kr. ny 21.000 Kr. Før overtagelsen her havde Nielsen i 20 Aar den Ejendom i Thorup, som Henning Pedersen nu har med et Areal paa  $9\frac{1}{2}$  Td. Land.

**NIELSEN, SØREN, Murer, Hellevad,**  
Klokkeholm,

er f. i Ørum 30. 5. 1900. Forældre: Niels P. Sørensen

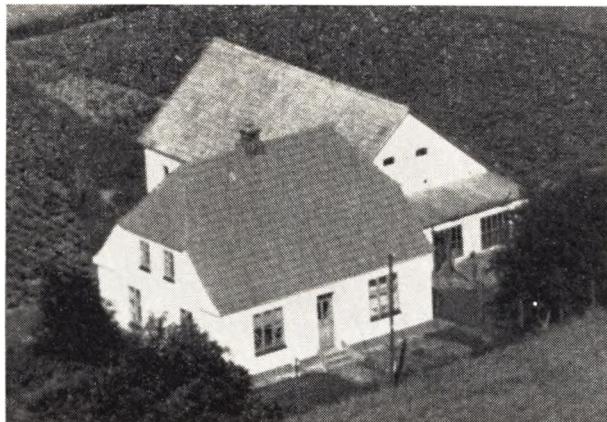

og Hustru Karoline f. Pedersen. Søren Nielsen er gift med Kristine f. Risager i Vor 28. 3. 1903. Forældre: Adolf Risager og Hustru Marie f. Andersen. I Ægteskabet er 3 Børn: Gunnar 17. 10. 1928, Ella 28. 11. 1932 og Elise Marie 8. 1. 1937. Søren Nielsen købte i 1926 Ejendommen Matr. Nr. 3f m. fl. af Mogens Olsen, der kun havde ejet den nogle faa Aar. Arealet er 1 ha, og normal Besætning er 2 Køer plus Opdræt, 1 So samt lidt Svin. Stuehuset er opført 1926, Kostald og Lade 1929. Ejdsksk. 10.000 Kr. ny 16.000 Kr. Nielsen har selv opført Ejendommen og arbejder tillige som Murer foruden at passe Ejendommen. Ejendommen var tidligere en Gaard, men Jorden er solgt fra for mange Aar siden.



**NØRGAARD. ARNE.** Gaardejer, »Trøgdstruphedegaard«, Klokkeholm, er født samme Sted 11. 12. 1923. Forældre: Gdr. Viggo Nørgaard og Hustru Anna Kirstine f. Olsen. Arne Nørgaard er gift med Maja Sofhie f. Sørensen i Hellevad 15. 3. 1929. Forældre: Vognfabrikant Jesper Sørensen, Klokkeholm, og Hustru Anna Johanne f. Olesen. I Ægteskabet er 2 Børn: Anette 26. 4. 1951 og Susanne 20. 1. 1954. Arne Nørgaard overtog i Marts 1956 Gaarden Matr. Nr. 5e m. fl. efter sin Far, der havde ejet den i 37 Aar. Arealet er 36 Tdr. Land og normal Besætning 9 Køer, ca. 15 Ungkreaturer, 7 Søer samt Smaagrise. 2 Heste og der fedes ca. 10—15 Svin aarlig. Bygningerne er opført 1909. Ny Ejdsksk. 45.000 Kroner.



**OLSEN, ARNE PETER,** Landmand, »Glarmosen«, Klokkeholm, er født i Taarslev 20. 3. 1933. Forældre: Jørgen Chr. Olsen og Hustru Kristine f. Sørensen. Arne P. Olsen er gift med Karen f. Gramkow i Hellevad 26. 10. 1932. Forældre: Valdemar Gramkow og Hustru Marie f. Nielsen. I Ægteskabet er 2 Børn: Thorry Gramkow 15. 9. 1953 og Henny Gramkow 8. 4. 1956. Arne P. Olsen købte 8. 8. 1954 Ejendommen Matr. Nr. 3i m. fl. af Henry Henriksen, der kun havde haft den kort Tid og overtaget den efter sin Svigerfar Carl Sørensen, som ejede den i ca. 10 Aar. Arealet er 3 Tdr. Land og normal Besætning er 2 Køer plus Kalve, 1 So og Smaagrise. Bygningerne er opført ca. 1935. Ejdsksk. 8500 Kr. ny 12.500 Kr.

**OLSEN, CHR,** Landmand, »Lille Mølgaard«, Klokkeholm, er født i Hellevad 5. 4. 1898. Forældre: Anders Olsen og Hustru Helga f. Møller. Chr. Olsen er gift med Mariane f. Nielsen i Hellevad »Søndergaard« 10. 5. 1896. Forældre: Martinus Pedersen og Hustru Katrine f. Nielsen. I Ægteskabet er 1 Barn: Helga Katrine 4. 11. 1934. Chr. Olsen købte 29. 1. 1932 Gaarden Matr. Nr. 7f af Niels Møller Nielsen, der havde ejet den 5 Aar og overtaget den efter Ole Simonsen, som ejede den ca. 25 Aar. Arealet er 5.1 ha og normal Besætning 6 Køer, 3 Ungkreaturer, 2 Søer, 8 Svin og 1 Hest. Bygningerne er opført 1906, men udvidet 1933. Ejdsksk 27.000 Kr. Chr. Olsen er uddannet som Murer og har arbejdet ved dette Fag i 17 Aar.

**PEDERSEN, A. P.,** Gaardejer, »Strækningen«, Flauenskjold, er født i Hellevad 11. 12. 1902. Forældre: Peder Pedersen og Hustru Lene Marie f. Christensen. A. P. Pedersen er gift med Agnes f. Bering i Hørby 31. 7. 1907. Forældre: Albert Bering og Hustru Elisabeth f. Larsen. I Ægteskabet er 6 Børn: Ellen 21. 11. 1925, Marie 25. 1. 1930, Albert 31. 12. 1930, Peder 25. 9. 1933, Erik 4. 6. 1938 og Jane 16. 3. 1947. A. P. Pedersen overtog i 1937 Gaarden Matr. Nr. 35a m. fl. efter sin Mor, der havde ejet den siden sin Mands Død 1931 og sammen med ham siden 1904. Arealet er 40 Tdr. Land og normal Besætning 10 Køer plus Ungkreaturer, 2 Søer, ca. 20 Svin, 1 Hest samt Traktor. Stuehuset er ca. 70 Aar gammelt, Kostalden opført 1924, mens de øvrige Bygninger er ældre. Ejdsksk. 30.000 Kr. ny 48.000 Kr. Før Overtagelsen ejede Pedersen V. Kirkeskov i 8 Aar.

PEDERSEN, CHR., Gaardejer, »Stentinget«,  
Klokkeholm,

er født samme Sted 17. 4. 1899. Forældre: Peder Chr. Pedersen og Hustru Line f. Pedersen. Gaardejer Chr. Pedersen er gift med Marie f. Jørgensen i Aalborg 27. 5. 1903. Forældre: Linus Jørgensen og Hustru Louise f. Christensen. Chr. Pedersen har 8 Børn, hvoraf 3 i første Ægteskab: Kresten 9. 9. 1923, Elfrida 16. 3. 1926 og Peder 24. 8. 1931, i andet Ægteskab: Erik 29. 8. 1935, Bent 7. 11. 1936, Steen 16. 6. 1938, Gurli 5. 10. 1941 og Edel 17. 2. 1945. Chr. Pedersen overtog i 1932 Gaarden Matr. Nr. 1 efter sin Svigerfar. Gaarden har været i Pedersens Fars Eje i mange Aar, da han købte den ca. 1880. Arealet er 78 Tdr. Land og normal Besætning ca. 25 Køer, Ungkreaturer, ca. 50 Svin, 2 Heste samt Traktor. Lade og Kostald er opført 1926 efter Brand, Østerhuset 1899, Stuehuset er ca. 100 Aar gammelt, men siden moderniseret og paalagt fast Tag. Ejds. 53.000 Kr. ny 85.000 Kr. Før Overtagelsen her ejede Pedersen i 7 Aar »Nr. Hallundbjerg« med et Areal paa 78 Tdr. Land.



PEDERSEN, JOHAN, Landmand, »Nythaab«,  
Røgelhede, Klokkeholm,

er født i Jerslev 7. 1. 1912. Forældre: Niels Peter Pedersen og Hustru Marie f. Larsen. Johan Pedersen er gift med Valborg f. Pedersen i Jerslev 29. 2. 1920. Forældre: Hans Pedersen og Hustru Amalia. I Ægteskabet er 3 Børn: Hans Jørgen 3. 11. 1940, Mogens 14. 4. 1944 og Bjarne 3. 3. 1956. Johan Pedersen købte i Februar 1946 Ejendommen Matr. Nr. 3c m. fl. af Chr. Christensen, der havde ejet den 5 Aar og tidligere igen ejede Pedersen den i 2 Aar. Arealet er 6 ha, og normal Besætning er 5 Køer, lign. Antal Ungkreaturer, 1 So, 5—6 Svin og 1 Hest. Bygningerne er opført for ca. 50 Aar siden, men siden ombyggede og moderniserede samt paalagt fast Tag. Ejds. 11.000 Kr. ny 18.000 Kr. Før Overtagelsen her ejede Pedersen i 5 Aar en Ejendom i Skæve med 4 ha.

PEDERSEN, Johanne, Gaardejerske,  
»Eskær«, Flauenskjold,

er født samme Sted 11. 5. 1894. Forældre: Anthon Pedersen og Hustru Julie Marie f. Hansen. Johanne Pedersen overtog i 1942 Ejendommen efter sin Mor, der havde ejet den siden sin Mands Død 1939 og iøvrigt var født her, Arealet er 25 Tdr. Land og normal Besætning 8—9 Køer plus lign. Antal Ungkreaturer, 1—2



Søer, 7—10 Svin og 2 Heste. Bygningerne er opført 1911—13. I 1951 blev der tilkøbt 2½ Td. Land.

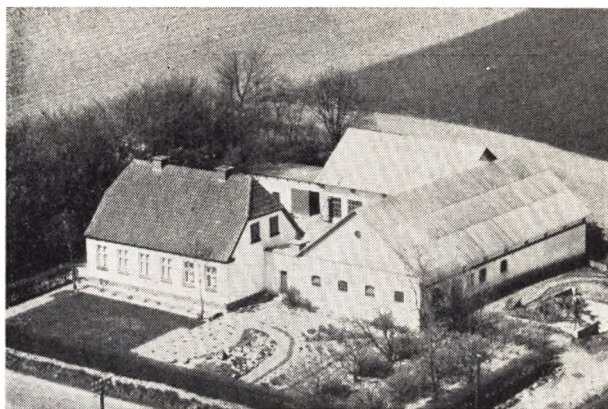

PEDERSEN, JØRGEN, Gaardejer, »Granly«,  
Flauenskjold,

er født i Vor 17. 4. 1907. Forældre: Chr. Pedersen og Hustru Ane Katrine. Jørgen Pedersen er gift med Anna f. Kirkeskou i Vor 23. 1. 1911. Forældre: Jens Kirkeskou og Hustru Matine f. Nielsen. I Ægteskabet er 3 Børn: Edna 24. 11. 1936, Knud 16. 8. 1939 og Anna Grethe 10. 8. 1941. Jørgen Pedersen købte i 1933 Jorden Matr. Nr. 48c udstykket fra »St. Mosen« og opførte Bygningerne 1933—34. Arealet er 14 Tdr. Land og normal Besætning 6 Køer plus lign. Ungkreaturer, 3 Søer samt Smaagrise og 2 Heste. Pedersen har opdyrket en Del af Jorden som laa hen i Hede ved Overtagelsen. Maskinhus og Stald opført 1939, Høsehus og Garage 1943. Ejds. 18.000 Kr. ny 28.000 Kr.

PEDERSEN, MARTIN, Gaardejer, Clausholm  
Mark, Hjallerup,

er født i Nr. Ager 4. 1. 1913. Forældre: Petrus Chr. Pedersen og Hustru Kristine f. Lauersen. Martin Pedersen er gift med Marie Nielsine f. Sørensen i Melholt 2. 7. 1925. Forældre: Søren P. Sørensen og Hustru Mathilde f. Christensen. I Ægteskabet er 2 Børn: Kirsten 3. 5. 1951 og Søren Peter 7. 1. 1956. Martin Pedersen købte i 1948 Ejendommen Matr. Nr. 11 m. fl. af Erhardt Andersen, der havde ejet den ca. 21 Aar. — Arealet er 20 Tdr. Land og normal Besætning 8 Køer plus Ungkreaturer, 2 Søer, 15—20 Svin og 2 Heste.



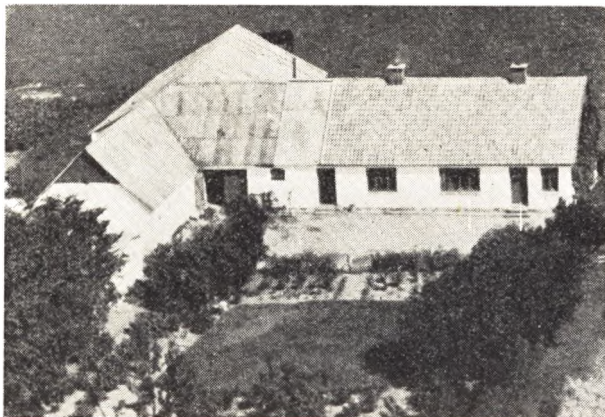

Stuehuset er ca. 50 Aar gammelt, men moderniseret af Pedersen samt paalagt nyt Tag i 1948, Stalden er yngre og Laden ca. 30 Aar gammel.



Gaarden i 1926

**PEDERSEN, PETER**, Gaardejer, »Lille Langheden«, Klokkerholm, er født i Vor 14. 2. 1898. Forældre: Peter Pedersen og Hustru Johanne f. Andersen. Peter Pedersen er gift med Anna f. Terp i Hellevad 17. 4. 1908. Forældre: Morten Terp og Hustru Karen f. Mortensen. I Ægteskabet er 1 Barn: Edith 20. 10. 1931. Peter Pedersen



købte i 1926 Gaarden Matr. Nr. 9b m. fl. af Niels Nielsen, der havde boet her i en Aarrække. Arealet er 18 Tdr. Land og normal Besætning 10 Køer plus Opdræt, 11 Søer samt Svin og 2 Heste. Laden er opført 1926, Stuehuset 1941 og Kostalden 1954. Ejdsks. 23.500 Kr. ny 38.000 Kr. Pedersens Datter og Svigersøn bor paa Gaarden og passer Bedriften: Ejnar Mathiasen f. i Saltum 6. 10. 1931, og i dette Ægteskab er der et Barn: Birgit 20. 5. 1953.

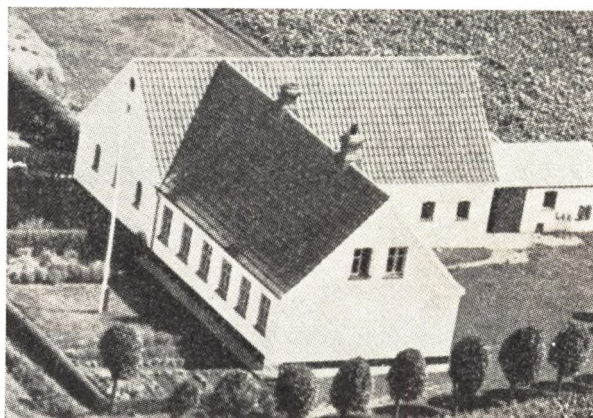

**PEDERSEN, VESTERGAARD**, Landmand, »Kolleruplund«, Hjallerup,

er født i Dronninglund 25. 2. 1906. Forældre: Anker Pedersen og Hustru Kristine f. Jensen. Vestergaard Pedersen er gift med Larsine Marie f. Larsen i Hørby 11. 3. 1906. Forældre: Lars Larsen og Hustru Mette Margrethe f. Madsen. Pedersen købte i Juni 1950 Ejendommen Matr. Nr. 4m af Enkefru Laura Larsen, der kun havde ejet den kort Tid og overtaget den efter Jens P. Jensen, som boede her ca. 18 Aar. Arealet er ca. 8 Tdr. Land og normal Besætning 4 Køer plus Kalve, 2 Søer samt Smaagrise. Bygningerne er opført 1918, men siden udvidede lidt. Ejdsks. 18.000 Kr. Pedersen har tidligere ejet flere forskellige Ejendomme.



**SØRENSEN, CHARLES**, »Lille Røgelhede«, Klokkerholm,

er født i Dronninglund 16. 11. 1911. Forældre: Chr. Sørensen og Hustru Else f. Jensen. Charles Sørensen er gift med Jenny f. Berthelsen i Skæve 24. 2. 1913. Forældre: Berthel Berthelsen og Hustru Ingeborg. I Ægteskabet er 7 Børn: Else 22. 12. 1934, Stenild 30. 4. 1937,

Doris 22. 3. 1939, Grethe 28. 7. 1940, Birthe 20. 8. 1942, Arnold 2. 7. 1947 og Ruth 17. 6. 1950. Charles Sørensen købte i September 1943 Ejendommen Matr. Nr. 2c af Th. Sort Jensen, der havde ejet den nogle Aar og var født her. Arealet er 7 Tdr. Land og normal Besætning 3 Køer plus Opdræt, 8—10 Svin og 1 Hest. Lade og Kostald er opført 1950, Stuehuset ombygget 1955. For ca. 10 Aar siden tilkøbte Sørensen de sidste 2 Tdr. Land. Ny Ejds. 13.000 Kr. Før Overtagelsen her ejede Sørensen i 3 Aar et Hus i Klokkerholm.

**SØRENSEN, CHR. M.**, Gaardejer, »Tangelbjerg«,  
Allerup Klokkerholm,  
er født i Hellevad 15. 2. 1895. Forældre: Niels Chr. Sørensen og Hustru Maren f. Pedersen. Chr. M. Sørensen er gift med Mette Marie f. Bjerregaard Jensen i Hellevad 11. 3. 1899. Forældre: Jens B. Jensen og Hustru Sine. I Ægteskabet er 6 Børn: Karen Sofhie, Krista, Asta, Arne, Alice og Chr. Østergaard. Chr. M. Sørensen købte i 1924 Gaarden Matr. Nr. 4b m. fl. af Jens Christensen, der havde ejet den ca. 40 Aar og overtaget den efter sin Far. Arealet er 28,1 ha, og normal Besætning er 16 Køer, 18 Ungkreaturer, 50 Svin, 4 Søer, 2 Heste samt Traktor. Stuehuset er ca. 60 Aar gammelt, Stald og Kostald ca. 40 Aar gammel, Laden ca. 70 Aar, men deraf er ca. Halvdelen fornyet 1938. Ejds. 30.000 Kr., ny 48.000 Kr.

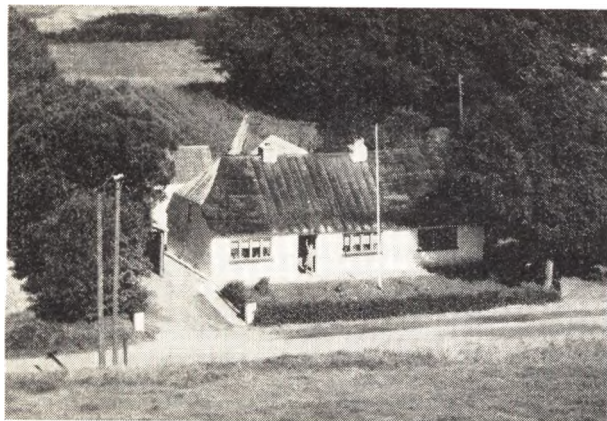

**SØRENSEN, CHR. M.**, Arbejdsmand,  
Hellevad, Klokkerholm,  
er født i Taaslev 29. 11. 1897. Forældre: Chr. Sørensen og Hustru Gine f. Sørensen. Chr. M. Sørensen er gift med Agna f. Christensen i Skæve 5. 5. 1902. Forældre: Chr. Christensen og Hustru Karoline f. Nielsen. I Ægteskabet er 8 Børn: Kristine, Erhardt, Kristian, Olga, Else, Inger, Aase, Ove og et Plejebarn Niels Erik. Chr. Sørensen købte i 1940 Ejendommen af I. C. Christensen, der havde boet her i ca. 20 Aar. Arealet er 2 Tdr. Land, men ved Overtagelsen var der kun 1/2 Td. Land. Tidligere hørte der mere Jord til, men der er i Tidens løb udstykket til flere forskellige Gaarde. Chr. Sørensen arbejder ved forskelligt. Sørensen har i 1956 moderniseret hele Ejendommen samt lagt nyt Tag paa Stuehuset og rettet Gavlene op. Sørensen har selv opført Baghusene samt nedlagt Gulvene i Stuehuset, da det var meget faldefærdigt ved Overtagelsen.

**SØRENSEN ELISE**, Gaardejerske, Enkefru,  
»St. Mosen«, Flauenskjold,  
er født i Jelstrup 28. 6. 1888. Forældre: Teglværksbestyrer Jens Johansen og Hustru Marie f. Thomsen. —

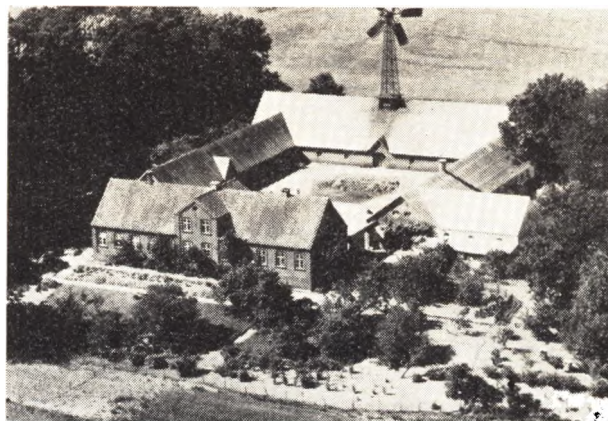

Elise Sørensen var gift med Thomas Sørensen f. i Saltum 8. 5. 1879 og død 1953. Forældre: Chr. Sørensen og Hustru Marie f. Rasmussen. I Ægteskabet er 3 Børn: Marie 3. 2. , Thora 9. 3. 1916 og Jens 21. 7. 1919. Elise Sørensen har drevet Gaarden Matr. Nr. 32a m. fl. siden sin Mands Død 1953 og sammen med ham siden 1925. Arealet er 100 Tdr. Land og normal Besætning 22 Køer plus lign. Ungkreaturer, 1—2 Søer, ca. 50 Svin, 6 Heste samt Traktor. Udhusene er opført 1880, mens Stuehuset er bygget ca. 1890, Stakladen 1928. Ejds. 73.000 Kr. ny 120.000 Kr.



**SØRENSEN, HANS**, Gaardejer, Møllemarken,  
Klokkerholm,  
er født i Asaa-Melholt 17. 11 1920. Forældre: Frederik Sørensen og Hustru Anine f. Hansen (Hovaldt). Hans Sørensen er gift med Rigmor f. Nielsen i Dronninglund 24. 2. 1931. Forældre: Vilhelm Nielsen og Hustru Kristine f. Sørensen. I Ægteskabet er 2 Børn: Bodil 5. 6. 1951 og Jytte 14. 4. 1954. Hans Sørensen købte i November 1953 Ejendommen Matr. Nr. 51h m. fl. af Ivar Hansen, der havde ejet den 5 Aar. Arealet er 18 Tdr. Land og normal Besætning 7 Køer plus lign. Ungkreaturer, 3 Søer, ca. 10 Svin og 1 Hest. Bygningerne er opført 1926. Ejds. 16.000 Kr. ny 26.000 Kr. Før Overtagelsen her ejede Sørensen en Ejendom med 14 Tdr. Land i Dorf i 3 Aar, men solgte denne til Hans Larsen.

**SØRENSEN, NIELS**, Bestyrer, Sdr. Kirkeskov,  
Flauenskjold,  
er født samme Sted 22. 12. 1920. Forældre: Otto Sørensen og Hustru Jensine f. Christensen. Niels Søren-

sen har i 8 Aar været Bestyrer af Gaarden Matr. Nr. 38, som ejes af hans Mor, der har haft den siden sin Mands Død 1946 og sammen med ham siden 1916. Arealet er 35 Tdr. Land, hvoraf 3 Tdr. Land er Skov. Normal Besætning er 10—12 Køer plus. lign. Ungkreaturer, 2—3 Søer, ca. 20 Svin og 2 Heste. Stuehuset er ca. 50 Aar gammelt, mens Udbygningerne er yngre. Ejds. 26.000 Kr. ny 42.000 Kr.

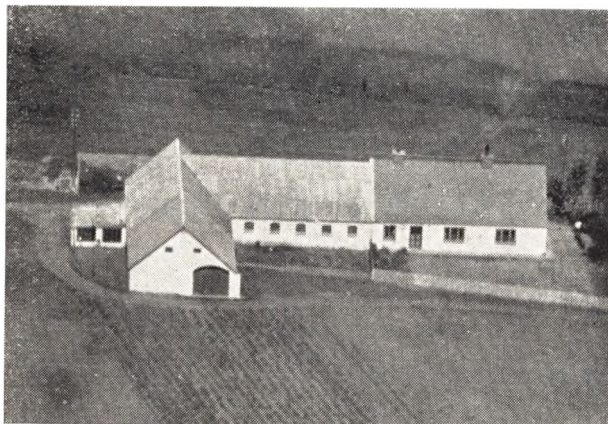

**TERP, RUDOLF**, Gaardejer, »Digesminde«, Klokkeholm,

er født i Hellevad 6. 3. 1911. Forældre: Morten Terp og Hustru Karen Kristine f. Mortensen. Rudolf Terp er gift med Dagny Kristine f. Nielsen i Dronninglund 13. 12. 1910. Forældre: Chr. Nielsen og Hustru Nielsine f. i Vejrum. I Ægteskabet er 5 Børn: Nielsine 15. 8. 1935, Alice 10. 5. 1940, Lyng 15. 12. 1942, Finn 4. 6. 1944 og Flemming 31. 10. 1948. Rudolf Terp købte i 1936 Ejendommen Matr. Nr. 8c af Milius Sort Jensen, der havde ejet den 9 Aar. Arealet er 10 Tdr. Land og normal Besætning 5 Køer plus lign. Ungkreaturer, 5 Søer samt Smaagrise og 1 Hest. Kostalden er opført 1940, Laden 1940 og Stuehuset blev i 1942 moderniseret. Ejds. 15.500 Kr. ny 24.000 Kr. Terp har siden 1954 været Medlem af Sogneraadet.

**THOMSEN, HOLGER**, Gaardejer, »Idskov«, Klokkeholm,

er født i Hellevad 13. 7. 1921. Forældre: Thomas Thomsen og Hustru Mariane f. Sørensen. Holger Thomsen købte 7. 5. 1951 Ejendommen Matr. Nr. 7b m. fl. af Laurids Christensen, der havde ejet den ca. 6 Aar. Arealet er 26 Tdr. Land og normal Besætning 8 Køer plus Opdræt, 4 Søer, ca. 15 Svin og 1 Hest. Stuehuset

er ca. 50 Aar gammelt og Udbygningerne ca. 25 Aar. Høns- og Maskinhus opført 1956. Ejds. 16.000 Kr. ny 26.000 Kr.

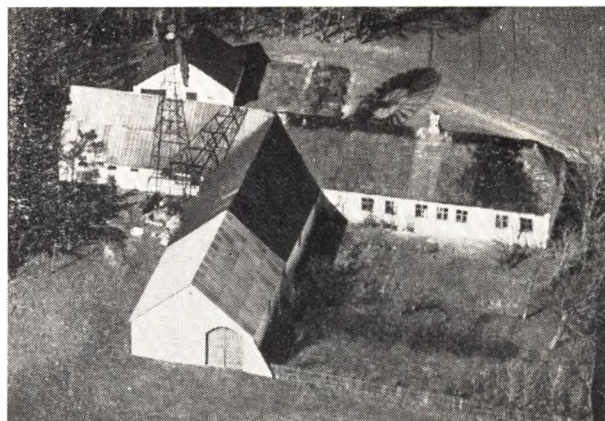

**THOMSEN, LINDEGAARD**, Gaardejer, Lem, Klokkeholm,

er født i Dronninglund 18. 2. 1895. Forældre: Edvard Thomsen og Hustru Kristine f. Christensen. Lindegaard Thomsen er gift med Marie f. Berthelsen i Dronninglund 10. 10. 1900 og død 1923. Forældre: Jens Berthelsen og Hustru Mariane. I Ægteskabet er 2 Børn: Hartvig 10. 10. 1921 og Edith 1. 5. 1922. L. Thomsen købte i 1921 Ejendommen Matr. Nr. 2g af Jens Sørensen, der havde ejet den nogle Aar og overtaget den efter sin Svigerfar. Arealet er 11,8 ha og normal Besætning er 8 Køer, 6—7 Ungkreaturer, 1 So, ca. 10 Svin og 2 Heste. Stuehuset er ca. 55 Aar gammelt, mens Thomsen har opført Stald og Lade. Ejds. 16.000 Kr. ny 25.000 Kr.

**VÆVERSTED, SØREN**, Gaardejer, »Nygaard«, Lem, Klokkeholm,

er født samme Sted 26. 1. 1911. Forældre: Anthon Væversted og Hustru Anna Marie f. Nielsen. Søren Væversted er gift med Agna f. Jensen i Hellevad 30. 12. 1915. Forældre: Skræddermester Otto Jensen og Hustru Vilda f. Christensen. I Ægteskabet er 3 Børn: Anna Marie 27. 8. 1948, Ole Villy 24. 3. 1953 og Carl Otto 28. 3. 1956. Søren Væversted overtog i 1947 Gaarden Matr. Nr. 8b m. fl. efter sin Far som 3. Generationsejer. Arealet er 30 Tdr. Land, og normal Besætning er 11 Køer plus lign. Ungkreaturer, 3 Søer, ca. 25 Svin og 2 Heste. Laden er opført 1913, Stuehuset 1903, Kostalden 1918 og Hestestalden 1925. Ejds. 28.300 Kr. ny 50.000 Kr.

## HJØRRING AMT

**Grænser, Omraade og Størrelse.** Hjørring Amt, det nordligste i Nørrejylland, omfatter største Delen af Vendsyssel (hvortil ogsaa Kær Hrd. i Aalborg Amt regnes), den østlige Del af Han-Herreder samt Øerne Læsø og Hirsholmene i Kattegat og Gøl og Øland i Limfjorden. Amtet begrænses mod S. af Aalborg Amt (Kær Hrd.) og Limfjorden, mod SV. af Thisted Amt (Vester-Han Hrd.) og er i øvrigt omgivet mod V. af Vesterhavet (Skagerak) og mod Ø. af Kattegat. Kysterne er uden Indskæringer; paa Vestkysten ligger de svagt indbuede Bugter Jammerbugt (mellem Bolbjærg og Hirshals) og Tannis Bugt (mellem Hirshals og Skagen), paa Østkysten Aalbæk Bugt (mellem Skagen og Hirsholmene). Mod N. løber Amtet ud i Skagens Odde, der ender i den mod Ø. vendende Spids »Grenen«. Størrelsen er 2852,6 km<sup>2</sup> (285,262 ha), større end noget af Øernes Amter, men mindre end Ringkøbing, Ribe, Viborg og Aalborg Amter. Af det samlede Areal udgør Købstæderne 5533 ha. Vandarealerne, som er medregnede, udgør 928 ha.

**Geologiske Forhold.** Ved Agersund danner det nyere Kridt (Limsten) Istids-Aflejringerens Underlag, ellers hviler disse overalt paa Skrivekridtet. Dette kommer til Syne paa Øerne Gøl og Øland, i Jetsmark Sogn, bl. a. ved Lundergaard Mose, og paa talrige Steder i Torslev, Haverslev, Bejstrup og Skræm Sogne, hvor det kan naa op til 30 m o. H. Skrivekridtet Overflade sænker sig imod NØ., paa Skærum Hede fandtes det først i en Dybde af 177 m u. H. ved en Boring, som Danmarks geologiske Undersøgelse lod foretage 1905 10 km V. for Frederikshavn. Skrivekridtet anvendes til Kalkbrænding, til Jordforbedring og som Vejmateriale. Om de dybere liggende Istids-Aflejringer gav den omtalte Boring paa Skærum Hede vigtige Oplysninger. Ovenpaa Skrivekridtet traf man 15 m Moræneler fra den næstsidste Istid; dette indeholdt Sten fra Østersøens Kystlande, hvilket viser, at Indlands-

isen den Gang kom til Vendsyssel som »en baltisk Isstrøm«. Over Moræneleret fandtes en 123 m tyk Ler-aflejring, afsat i Havet under den sidste Interglacialtid. De Snegle- og Muslingeskaller, som forekom i den, angav, at de nederste 74 m (Turritella terebra-Zonen) var dannede under Klimatforhold som i Nutiden i Havet ved Vest-Norge og Lofoten, de næste 9 m (Abranitida-Zonen) under Klitmatforhold som ved Finmarkens Kyster, og de øverste 40 m (Portlandia arctica-Zonen) under arktiske Klimatforhold som ved Spitsbergen og Øst-Grønland. Afsætningen af Leret foregik under en Sænkning og paafølgende Hævning af Landet. Det i Havet aflejrede Ler dækkedes af mægtige Sand- og Lermasser, afsatte af Indlandsisen og dens Smeltevand under den sidste Istid, svarende til de Aflejringer, som opbygger Vendsyssels Højland. Det marine, arktiske Ler, tidligere kaldet »det ældre Yoldialer«, kommer op til Overfladen bl. a. mellem Frederikshavn og Sæby og ved Hirshals; det indeholder isskurede Sten og Grusmasser, som maa være hidbragte af Drivis. Blandt Stenene findes ved Hirshals en Del Kalksten fra Jura-Tiden, som indeholder talrige Forsteninger; de maa stamme fra Bunden af Skagerrak. Under den sidste Istid dækkedes de ældre Aflejringer af Indlandsisens Bundmoræne, der mod N. er meget sandet, mod S. og SV. mere leret, og under Isens Afsmeltning aflejredes der betydelige Sand- og Lermasser, ofte i Form af Bakker og Højdedrag, der angiver Israndens Beliggenhed til de forskellige Tider under Afsmeltningen. De viser, at Afsmeltningen er foregaaet stærkest mod V., saa at Isranden fra at have haft Retningen ØSØ.-VNV. i det sydlige Vendsyssel efterhaanden er svinget om i S.-N. fra Dronninglund til Sindal og herfra videre mod NV. til Hirshals; tilsidst dannedes nogle næsten i S.-N. gaaende, flade Bakkebuer langs med Vendsyssels Østkyst. Mest udpræget er det smalle Højdedrag Jyske Aas, som med

en Længde af 25 km og med indtil 136 m o. H. høje Bakketoppe strækker sig i en flad Bue fra Dronninglund mod N. over Allerup Bakker til Pajhede Bakker. Vendsyssels bakkede Højland fik saaledes sin nuværende Overfladeform under den sidste Istid. Stenene i Vendsyssels yngste Moræne er af norsk og vestsvensk Oprindelse. Det bakkede Højland har sin største Udbredelse i den centrale og østlige Del af Hjørring Amt; mod SV. og V. optræder det væsentlig som mindre, isolerede Partier, der som »Bakkeøer« er omgivne af fladt Land, f. Eks. Vennebjerg, Hjørring Bakke, Ilbjerge, Børglumkloster Banke, Tise Bakke, Højderne paa Gøl og Øland o. fl. Lønstrup Klint paa Vestkysten mel. Lønstrup og Løkken er det Sted, hvor det mærkeligste, naturlige Profil i Vendsyssels Jordlag findes. I denne Klint, som er indtil 70 m høj og 12 km lang, træffer man næsten alle de Dannelser repræsenterede, som aflejredes i Vendsyssel fra Slutningen af den sidste Interglacialtid til Nutiden. Alle de Lag, som er dannede efter den sidste Istid, ligger uforstyrrede, vandrette, og dette er ogsaa Tilfældet med Istidsdannelserne undtagen i den højeste, midterste Del af Klinten; her er de oprindelig vandrette Lag brudt i mange Stykker, som er blevet skubbet sammen og derved skraatstillede, saa at Klinten her viser sig at bestaa af regelmæssige skraa Lagflader. Man har forsøgt at forklare disse Forstyrrelser dels ved at antage, at de er fremkomne ved Trykket af Indlandsisen, da den bevægede sig hen over Landet, og dels ved at antage, at de er tektoniske. I de dybere Jordlag, navnlig i de interglaciale, marine Aflejringer, findes der en Mængde organiske Rester, som ved deres langsomme Omdannelse giver Anledning til, at der udvikler sig Gas (næsten ren Methan). Paa enkelte Steder trænger denne naturlige Gas op af Jorden, men i Reglen kommer den først frem ved Brøndgravninger eller Boringer. Naar man ved disse bryder Hul paa det tætte Lerlag, som hindrer Gassens Fremtrængen, strømmer den frem med stor Kraft, og antænder man den, slaar der en Flamme højt op i Luften. I Reglen aftager Gasudstrømningen dog hurtigt, og det har stadig vist sig, at Gasmængden er saa ringe paa hvert Sted, at den ikke har kunnet faa teknisk Anvendelse. Ved den Undersøgelser foretog paa Skærum Hede ved Frederikshavn 1905, blev det godtgjort, at Gassen danner sig i de interglaciale, marine Lag, og at den ikke kommer fra dybtliggende, eventuelt petroleumsførende Lag under

Skrivekridtet. — Da Indlandsisen smeltede bort, sænkede Landet sig, mest mod NØ. ved Frederikshavn, hvor det ved Sænkningens Maksimum kom til at ligge omtr. 60 m lavere end nu. Mod SV. aftog Sænkningens Størrelse jævnt, saa at den ved Linien Løkken-Brønderslev-Vorsaa kom til at beløbe sig til omtr. 40 m, paa Øland til omtr. 10 m; længst mod SV. ved Ager-sund kan den næppe paavises. De lavere Dele af Landet dækkedes derved af det senglaciale Ishav, hvis Temperatur var omtr. som i Nutidens Hav ved Spitsbergen og Østgrønland. Nær ved Randen af den bortsmeltende Indlandsis afsattes Sand, det nedre Saxicavasand, og i større Afstand Ler, det senglaciale Yoldialer, der indeholder Skaller af højarktiske Muslinger og Snegle. Da Landet senere hævedes, afsattes der atter Sand over Yoldialeret, det øvre Saxicavasand, saa at man kun sjældent ser Yoldialeret komme op til Overfladen. Landhævningen bevirkede, at disse senglaciale Havaflejringer kom til at danne Vendsyssels højtliggende Plateauer. Yoldialeret har stor Anvendelse baade som Mergel og som Teglværksler. Da Klimaet ikke længere var arktisk, indtraf den anden Sænkning, som bevirkede, at Egnen ved Frederikshavn kom til at ligge omtr. 25 m lavere end nu og Egnen ved Hirshals omtr. 15 m lavere end nu. Fra denne Sænkning hidrører et Bælte af Stranddannelser ved Frederikshavn og mellem Tværsted og Hirshals, det saakaldte Zirphæalag, hvis Fauna viser, at Temperaturen i Havet under dets Dannelse maa have været som i Nutiden ved Vest-Finmarkens Kyster. I de Ferskvandsaflejringer, som findes i Højlandet og paa Plateauerne, kan man følge, hvorledes Planteverdenen fra at have været en Tundra-Vegetation gik over til at blive en Skov-Vegetation. Flere Steder er der under Tørvemoser eller i sand- og lerfyldte Lavninger fundet Rester af arktiske Planter, men medens disse i det bakkede Højland snart blev afløst af Skov, synes de ude paa Plateauerne at have holdt sig i længere Tid og dér at være blevne efterfulgte af en Hede-Vegetation med spredte Smaakrat. Overgangen fra det ene Plante- og Dyresamfund til det andet er sket gradvis, og Aflejringer fra den Tid, da Tundraen afløstes af Skov, kan derfor indeholde en Blanding af arktiske og mere tempererede Arter. I et saadant Lag i Lønstrup Klint ved N.-Lyngby har man fundet saavel arktiske Planter som Krat-Vegetation, og Rester af Rensdyr, Snehare, Rype, Bæver og Jordegern. I dette Lag traf man en Flint-Pilespids af ejendommelig Form, det

ældste tidsfæstede Vidnesbyrd om Menneskets Tilværelse i Danmark, og paa Stranden ud for har man fundet en tildannet Rensdyrtak, efter al Rimelighed stammende fra samme Lag. Hævningen af Landet bragte efterhaanden dette op i endnu større Højde end i Nutiden. Fra denne Tid, Fastlandstiden, stammer de dybere Tørvelag i Moserne i Højlandet og den Tørv, som findes paa Lavlandet, dækket af senere aflejrede, marine Lag, eller ude i Havet; i Limfjorden er der ved Gøl fundet Tørv 6 m u. H. I Tørvelagene fra Fastlandstiden findes Skovfyv og Rester af Elsdyr og Urokse. Efter Fastlandstiden indtraf i Køkkenmøddinge-Tiden den tredje Sænkning af Landet, den saakaldte Stenalder-sænkning. Havet trængte ind over de lavtliggende Dele af Landet og aflejrede Ler, Dynd og Sand over den gamle Landoverflade og dens Tørvemoser. Under Landsænkningens Maksimum gik Kystlinien langs Foden af Højlandet fra Frederikshavn mod NV. til Tværsted og herfra mod V. noget indenfor den nuværende Kyst til Hirshals. Hvor nu Skagens Odde findes, var der Hav. Paa Østkysten gik der smalle Fjorde inde i Landet ved Bangsbo Aa, Sæby Aa, Vore Aa og Geraa; fra den sidste strakte der sig et Sund mod V. til den Gang langt bredere Limfjord Ø. for Nørre-Sundby. Paa Vestkysten naaede Landet længere mod V. end nu mellem Lønstrup og Løkken og udfør Saltum, medens Limfjorden bredte sig mod N. over det lave Sletteland i den sydvestlige Del af Amtet og dannede Bredninger omkring Store-Vildmose og N. for Gøl og Øland, som var afspærrede fra Skagerak ved senere bortskyllet Land eller ved smalle Tanger. Da Landet i den yngre Stenalder (Jættestuernes Tid) og Bronzealderen atter hævedes, tørlagdes de gamle Bredninger og Fjorde, Skagens Odde dannede sig, og Vendsyssels lavtliggende Sletteland opstod. Man træffer de hævede Strandlinier og Strandvolde ved Frederikshavn til 15 m o. H., ved Sæby til 13,5 m, mellem Vore Aa og Geraa til 11-12 m, ved Hirshals til 15 m, ved Løkken og Brønderslev til 9,5 m, paa Gøl til 8 m og paa Øland til 7 m; da Grus kan skylles op et Par Meter eller mere over daglig Vande, maa den virkelige Hævning anses for at være 1—2,5 m mindre end de angivne Tal. Under Stenalder-sænkningen indvandrede der nye Planter til Vendsyssel, navnlig Egen og Hasselen, men desuden Bøgen, Linden o. fl. Elsdyret uddøde, i Skovene fandtes der Kronhjort, Raadyr, Urokse, Vindsvin, Bjørn, Ulv o. fl. Efterhaanden som den gamle Havbund tørlagdes, vandrede Planterne ud paa den, og der danne-

de sig Tørvemoser, hvor Overfladevandet kunde blive staaende. Denne Tørvedannelse har fortsat sig til den Dag idag, hvor den ikke er bleven standset af Sandflugten. I Nordenden af Store-Vildmose har man fundet lave Gravhøje fra Jernalderen dækkede af Tørv. Flyvesand har stor Udbredelse i Hjørring Amt; det indtager betydelige Omraader mellem Svinkløv og Saltum, hvor det er vandret ind baade over Slettelandet og Højlandet, endvidere mellem Lønstrup og Hirshals og mellem Hirshals og Ugerby; det dækker det meste af Skagens Odde og findes ogsaa paa Østkysten S. for Sæby. Hvor en Klit vandrer ind over Landet, antager den en særlig Form, omtrent som en Parabel, idet Midten ved hver Storm bevæger sig frem, medens der paa hver side bliver en Klitvold tilbage, som angiver Vandrekliittens Grænse. Sandflugten standses ved, at Klitterne beplantes med Hjelme; kun en enkelt af de store Vandrekliitter er ikke beplantet, den bekendte Raabjærg Mile ved Kandestederne, der hæver sig til 41 m o. H., 20—22 m over den omgivende Slette. Hvor en Tørvemose er bleven dækket af en Klit, har dennes Vægt sammenpresset Tørven til en sort, haard Masse, Martørv. Martørv er almindelig paa Vestkysten af Skagens Odde, navnlig ved Skiveren, Raabjærg og Kandestederne. Den træder frem i Strandskrænten som et sort Lag, hvilende paa det hævede Strandsand og dækket af Flyvesand. Hvor der ikke findes Martørv eller anden Beskyttelse, kan Vinden arbejde sig ned i det hævede Strandsand og bortføre dette; Vindens Angreb standser først, naar den naar ned til meget fugtige Lag, eller naar de i Sandet liggende Strandsten, der bliver tilbage, naar Sandet blæses bort, danner et saa tæt Lag, at Sandet derunder beskyttes af dem. Herved opstaar de saakaldte Stensletter, der er smukt udviklede paa Vestsiden af Skagens Odde mellem Raabjærg og Gl.-Skagen.

**Overfladen.** En stor Del af Amtet er opfyldt af det saakaldte Højvendsyssel, et stærkt bakket Højdeparti, der ligger inden for en Linie mellem Frederikshavn, Hirshals, Hjørring, Brønderslev, Dronninglund og Sæby. De højeste Dele i dette Parti ligger mod Ø. Her er fra S. til N. lejret »Jyske Aas« eller »Allerup Bakker« med Vendsyssels højeste Punkt Knøsen, 136 m, samt Storstens Bakke, 109 m, begge liggende i Jyllands Hovedvandskejslinie; nordligere ligger Højdepunkter paa 122 m SV. for Flade Kirkebakke, og Toine Bakker (højeste Punkt Boelhøje, 84 m). Den vestl. Del af Højdepartiet er lavere; dog hæver sig mod NV. i Nærhe-

den af Hirshals Tornby Bjærg til 85 m. Den øvrige Del af Vendsyssel uden om Højdepartiet er temmelig lavtliggende og jævn, til Dels opfyldt af Kær- og Mosestrækninger; navnlig gælder dette Egnen mod N. helt op til Skagen, medens Egnene mod V. ud til Vesterhavet hist og her afbrydes af isolerede Bakkepartier, saaledes tæt ved Havet Rubjærg Knude, 74 m, og Ørnbjærg, 43 m. Mod SV. gaar Amtet over i Han-Herreder, der danner Forbindelsen mel. Vendsyssel og Tyland. Den Del af Han-Herrederne, der hører til Amtet, er for det meste lavtliggende og jævn; dog hæver sig lige ved Vestgrænsen et Højdeparti (højeste Punkt Lerup Bavnehøj, 82 m). Søerne er faa og ubetydelige. Af de mange Vandløb, der fra Højvendsyssel søger ud til Kysterne i alle Retninger, nævnes Knasborg Aa, Jerup Aa, Elling Aa, Bangsbo Aa, Sæby Aa, Vore Aa, Asaa og Geraa (hvilken sidste for en Del danner Grænsen mod Aalborg Amt), paa Vestkysten Ugerby Aa og Liver Aa (Aastrup Aa); mod S. til Limfjorden løber Rye Aa, der ogsaa danner Grænsen mod Aalborg Amt. Amtet er ret skovfattigt ligesom alle Egnene N. for Limfjorden. Langs Vestkysten helt op til Skagen er der Flyvesandstrækninger, større end i noget andet af Landets Amter. Tørvemoserne indtager et betydeligt dets Amter. Tørvemoserne indtager et betydeligt Areal; i denne Henseende overgaas Amtet kun af Aalborg Amt. Ligeledes er Hedearealet stort.

Med Hensyn til Frugtbarheden frembyder Amtet — ligesom overhovedet Jyllands nordl. og vestl. Amter — meget store Forskelligheder, idet der ved Siden af Sogne, hvor der kun i Gnmst. gaar omtr. 15 Tdr. Ld. (8,3 ha) paa 1 Td. Hrtk., findes andre, hvor Gennemsnittet naar opover 100 Td. Ld. (55 ha) paa 1 Td. Hrtk. Ved Matrikul. beregnes der i Gnmst. at gaa 31<sup>1</sup>/<sub>4</sub> Td. Ld. (17,2 ha) paa 1 Td. Hrtk. (320 Td. Hrtk. paa 1 Kvadratmil, svarende til Takst 4), og i gnmstl. Frugtbarhed bliver Amtet det tredjelavest af Jyllands — og hermed hele Landet — Amter, idet kun Ringkøbing og Ribe Amter staar lavere.

**Arealets Udnyttelse.** Det besaaede Areal var 15. 7. 1919 102,464 ha (deraf Hvede 509, Rug 21,905, Byg 8352, Havre 24,211, Blands. til Modenhed 21,733, Kartofler 7234, Foderroer 17,898); Brakarealer udgjorde 11,500 ha, Grønfoder og Græsningsar. 96,523, Haver, Hegn o. l. 3180, Tørvemoser 4995, Skove og Plantager 17,417, Heder og Lyngbakker 29,500, Klitarealer, Stenmarker o. l. 11,840. Indenfor Kornarealet spiller her, som i alle Jyllands Amter Dyrkningen af Havre den største Rol-

le; omtrent af samme Omfang er Dyrkningen af Rug, medens Hvedearealet er ganske forsvindende. Hvad Bygavien angaar, staar den langt tilbage for Øernes Amter, og den naar heller ikke den Betydning, som den har i Jyllands østl. Amter; derimod er det til Blandsæd til Modenhed udlagte Areal langt større end i noget af Landets Ametr. — Med Hedeselskabets Bistand er siden 1872 i Hjørring Amt anlagt Plantager af et samlet Areal paa 6167 ha, deraf var ved Udgangen af 1922 4775 ha tilplantet. Som et Led i Bestræbelserne for Sandflugtens Dæmpning har Staten anlagt Plantager af et samlet Areal paa 7435 ha, heraf er 1922 4667 tilplantet, medens c. 1142 ha er Arealer, som ikke lader sig tilplante.

Det hele Ager og Egns Hartkorn, sammenlagt med det halverede Skovskyldsh. (21 Td.) udgjorde 1. 1. 1905 16,087 Td., deraf var Købstædernes Jorder ansat til 216 og Landdistrikternes til 15,871 Td. Hartkornet i Landdistrikterne fordeltes saaledes, at der fandtes 81 større Landbrug paa 12 Td. H. og derover med i alt 1927 Td. H., 4137 Bøndergaarde (1—12 Td. H.) med 10,921 Td. H., 11,189 Huse (under 1 Td. H.) med 2888 Td. H., samt forskellige Jordlodder med i alt 135 Td. H. Endvidere fandtes 2896 jordløse Huse i Amtet. 1921-22 oprettedes 13 Statshusmandsbrug. Statskassens Udlaan til disse udgør 170,400 Kr.

Ved Vurderingen til Ejendomsskyld 1920 udgjorde den saml. Vurderingssum i Amtet 371,4 Mill. Kr., heraf for Ejendomme i Købstæderne 84,5, i Landdistrikterne 286,9 Mill. Kr. Den saml. Jordværdi udgjorde 159,9 Mill. Kr., heraf i Købstæderne 24,0, i Landdistrikterne 135,9 Mill. Kr.

**Husdyrhold.** Der fandtes 15. 7. 1922 34,921 Heste (1914: 36,062), 167,803 Stk. Hornkvæg (179,055), deraf 95,798 Køer (101,954), 1503 Geder (1415), 55,431 Faar (61,271) og 130,815 Svin (160,674). Kvægavlen er af stor Betydning i Amtet. M. H. t. Antallet af Hornkvæg overgaas Amtet kun af Ringkøbing og Viborg Amter; af Malkekøer og Kvier har dette Amt betydelig flere end noget andet Amt. Kreaturholdet er endnu ikke naaet op paa Højde med den sidste Tælling før Verdenskrigen, skønt det — naar bortses fra Hesteholdet, der her som i alle de andre Amter viser nogen Tilbagegang — i det sidste Par Aar har været i god Vækst, særlig i Tilvæksten i Antallet af Køer været stærk (1920—22: 12,1 pCt.), hvilket er mere end noget andet af Landets Amter, bortset fra Sønderborg Amt. Baade af Hingste og Tyre er den langt overvejende

Del af den jyske Race. Fjerkræavlen er nok af Betydning, men staar dog langt tilbage for Landets frugtbare Amter, der fandtes 1922 c. 461,000 Høns (1914: 354,000) og c. 360,000 Kyllinger (286,000). Desuden fandtes 1914 c. 1400 Kalkuner, c. 44,000 Ænder og c. 17,000 Gæs. Af Kaniner fandtes c. 500, af Bistader c. 5800.

**Befolkning.** Amtet havde 1. 2. 1921 142,921 Indb. (1769: 43,040, 1801: 45,327, 1850: 72,100, 1901: 119,385), deraf havde Købstæderne 31,646 el. 22,5 pCt. (1801: 2095 el. 4,6 pCt., 1850: 5583 el. 7,7 pCt., 1901: 18,999 el. 15,9 pCt.) og Landdistrikterne 111,275. Folketætheden i Landdistrikterne (c. 40 Indb. pr. km<sup>2</sup>) er lidt større end i de to andre nordjyske Amter, Tisted og Aalborg, men betydeligt lavere end i de tre østjyske Amter. Efter Erhverv fordelte Befolkningen sig i flg. Grupper: 3450 levede af immateriel Virksomhed, 69,855 af Landbrug, 367 af Gartneri, 308 af Skovbrug, 4473 af Fiskeri, 22,973 af Haandv. og Industri, 8424 af Handel og Pengeomsætning, 4957 af Transportvirksomhed, 6739 af Tyendegerning o. l., 4471 af egne Midler, 3050 væsentligst af offentlig Understøttelse, 1171 var uden angivet Erhverv.

**Finanser.** Amtskommunens finansielle Forhold 1920-21 (i 1000 Kr.). Udskrivning paa Amtsraads kredsens Hartkorn 398, Ejendomsskyld 1614. Af Udgiftsposterne var de væsentligste: Fattigvæs. (herunder Tilskud til Amtsfattiggassen) 21, Bidrag til Amtsskolefonden 95, Rets- og Politivæs. 148, Medicinalvæs. 364, Vejvæs. 423. Amtsrepartitionsfondens Aktiver 31. 3. 1921 3689, deraf faste Ejendomme 1715, dens Gæld 2330. M. H. t. Købstædernes finansielle Forhold henvises til Afsnittene om hver enkelt By. For Sognekommunernes Vedkommende anføres flg.: Hartkornsskat 463, Ejendomsskyld 1843, Opholdskommunesk. 1944, Erhvervskommunesk. 18, Aktieselskabssk. 14, Afgifter efter Næringsloven m. fl. Love 45, Formue- og Erhvervsindtægter 78, Naturalarbejde udenfor Paaligningen var ansat til 51. Sognekommunernes væsentligste Udgifter var: Fattigvæsenet 879, Hjælpekasser 60, Alderdomsunderst. 646, Skolevæs. 1280, Vej- og Kloakvæs. 812. Aktiver 31. 3. 1921: 7801, deraf faste Ejendomme 5768, Gæld 5085.

**Inddeling.** Amtet bestaar af Købstæderne: Hjørring, Brønderslev, Sæby, Frederikshavn og Skagen og Herrederne: Horns, Vennebjerg, Dronninglund, Børglum, Hvetbo, Øster-Han, samt Øen Læsø. Amtets samtlige Landkommuner danner een Amtsraads kreds. Amtsraadet har 13 valgte Medlemmer. Amtet har 56 Sognekommuner (incl. Skagen Kbst.s Landdistrikt).

Amtet udgør en Del af 6. Landstingskreds. M. H. t. Valg til Folketinget danner det een Amtskreds med 5 Opstillingskredse.

I gejstlig Henseende hører Amtet til Aalborg Stift (tidligere kaldet Vendelbo Stift) og omfatter 5 Provstier: 1) Børglum-Hvetbo Hrdr.'s Provsti, der omfatter samtlige Sogne i disse Herreder (undt. Lyngby, Rakkeby og Taars Sogne, der hører til Vennebjerg Provsti, og den under Hjørring Amt hørende vestlige Del af Aaby S., der ligesom den øvrige Del af Sognet hører til Kær Herreds Provsti i Aalborg Amt) samt Brønderslev Købstad, Hellum og Hallund Sogne af Dronninglund Herred, 2) Horns Hrd.'s Provsti, der omfatter Herredet (undt. Lendum S., der hører til Dronninglund Hrd.'s Provsti), Øen Læsø, Købstæderne Skagen og Frederikshavn, samt Ugerby S. af Vennebjerg Herred, 3) Vennebjerg Hrd.'s Provsti, der omfatter dette Herred (undt. ovenfor nævnt Ugerby S.), samt Hjørring Kbst. og Sognene Rakkeby, Lyngby og Taars af Børglum Hrd., 4) Dronninglund Hrd.'s Provsti, der omfatter Herredet (undt. Hellum og Hallund Sogne, der som nævnt hører til Børglum-Hvetbo Herreders Provsti), samt Sæby Købstad, Lendum S. af Horns Herred, og den i Aalborg Amt beliggende Del af Asaa-Melholt S., og 5) Han Herreders Provsti, der omfatter samtlige Sogne i Øster- og Vester-Han Herreder (det sidste i Tisted Amt).

Amtet deles iflg. Politikredse: 1) (Politikr. Nr. 50) Sæby Kbst. og Dronninglund Hrd. (Sæby), 2) (Nr. 51) Frederikshavn Kbst. og Horns Hrd., samt Skagens Kbst. og Læsø Birk (Frederikshavn), 3) (Nr. 52) Hjørring Kbst. og Vennebjerg Hrd., samt Brønderslev Kbst. og Børglum Hrd. (Hjørring). Endvidere hører Hvetbo Hrd. til 4) (Politikr. Nr. 49) Nørre-Sundby Kbst. og Kær Hrd. samt Hvetbo Hrd. (Nørre-Sundby), og Øster-Han Hrd. hører under 5) (Nr. 53) Tisted Kbst. og Hillerslev-Hundborg Herreder, samt Øster- og Vester-Han Herreder (Tisted).

Amtet deles i flg. Retskredse: 1) (Retskr. Nr. 70) Sæby Kbst. og Dronninglund Hrd. (med Hovedtingsted i Sæby og Bitingsted i Hjallerup for Hellevad, Ørum, Hallund og Hellum Sogne samt Hjallerup Fjerding i Dronninglund S., samt i Dronninglund for Asaa-Melholt S. og Dronninglund S., undt. Hjallerup Fjerding), 2) (Nr. 71) Frederikshavn Kbst. og Horns Hrd. med Skagen Kbst. og Læsø Birk (med Hovedtingsted i Frederikshavn og Bitingsted i Skagen for Skagen Kbst. og Landdistr., samt i Byrum paa Læsø Birk), 3) (Nr. 72)



Hjørring Kbst. og Vennebjerg Hrd. med Brønderslev Kbst. og Børglum Hrd. (med Hovedtingsted i Hjørring og Bitingsted i Brønderslev for Brønderslev Kbst., Jerslev, Ø.-Brønderslev, Serreslev, Tolstrup, Stenum og Tise Sogne af Børglum Herred). Endvidere hører Hvetbo Herred under 4) (Retskr. Nr. 69) Nørre-Sundby Kbst. og Kær Hrd. med Hvetbo Hrd. (med Hovedtingsted i Nørre-Sundby og Bitingsted i Pandrup for Hvetbo Hrd.), og Øster-Han Herred hører under 5) (Retskr. Nr. 73) Øster- og Vester-Han Herreder (Fjerreslev).

Amtet hører til Nordjyske Nævningskreds (Aalborg). Det udgør Hjørring Amtslægekreds, der deles i 5 Lægekredse: 1) Hjørring, 2) Sæby, 3) Frederikshavn, 4) Læsø (i Byrum) og 5) Hvetbo og Ø.-Han Hrd.'s (i Birkelse). Amtslægen bor i Hjørring. Amtet hører til 5. Udskrivningskreds. Det deles i 4 Skattekrede: 1) Frederikshavn, 2) Dronninglund Hrd.'s, 3) Hjørring og 4) Børglum m. fl. Herreders. Amtet udgør een Skyldkreds, der deles i 7 Vurderingskredse: 1) Dronninglund Hrd.'s, 2) Frederikshavn, 3) Skagen, 4) Hjørring, 5) Børglum Hrd.'s nordre, 6) Børglum Hrd.'s søndre og 7) Øster-Han Hrd.'s. M. H. t. Oppebørselen af Skatter danne Amtet eet Amtstuedistrikt (i Hjørring).

**Historie.** Vendsyssel — i den ældste Tid kaldet Vendle, i Vald. Jrdb. Wændlesysæl, i Knytlingesaga endelskage, omtr. 1300: Wændælsysæl, 1406: Wendelsysle, i øvrigt ogsaa Wendesysel og Wennæsysle — indbefattet vistnok i Oldtiden og den tidlige Middelalder alt Landet N. for Limfjorden; paa Vald. II's Tid omfattede det de nuv. Herreder i Hjørring Amt, undtagen Øster-Han Hrd., der hørte til Tysyssel, men til Gengæld ogsaa Kær Hrd. Efter Reformationen omfattede Vendsyssel af større Len Aastrup Len (Vennebjerg og Jerslev Herreder) og Sejlstrup Len (navnlig Børglum Hrd.), medens Horns, Hvetbo og Kær Hrder hørte under Aalborg Len, og Hanherred dannede et særligt Len. Fra 1660 bestod Vendsyssel af Aastrup og Sejlstrup Amter, der indbefattede største Delen af Vennebjerg Hrd. og Dele af Børglum og Jerslev (Dronninglund) Herreder, og Børglum Amt, til hvilket største Delen af Børglum og mindre Dele af Jerslev og Vennebjerg Herreder hørte, medens Læsø, Horns Hrd. (til 1707), Hvetbo, Kær og Øster-Han Hrd. hørte til Aalborg Amt. Fra 1671 til 1714 var de tre førstnævnte Amter, fra 1714 til 1793 alle fire Amter forenede. Det nuv. Hjørring Amt oprettedes ifl. Reskript af 4. 9. 1793.

**De vigtigste Fortidsminder.** Faa og spredte er Vid-

nesbyrdene om Menneskers Tilsteværelse i Vendsyssel i den allerældste Del af Stenalderen, og særlig udpræget og talrigt er heller ikke, hvad der foreligger fra den ældre Stenalder, Skaldyngernes Tid. Kyststrækningen laa dengang adskilligt lavere end nu, men egenede sig ikke ret for Datidens Fisker- og Jægerbefolkning, idet der kun fandtes faa indskaarne Fjorde, der kunde give lune og læede Bopladser, og Skoven naaede kun sjældent nær ud til Kysterne. Med den yngre Stenalder blev Bebyggelsen derimod mere udbredt og stærk. De store, monumentale Stengrave kendes dog ikke i betydeligt Antal, og i visse Strækninger af Amtet, saaledes i Børglum Hrd., mangler de endog helt, mest er det Dysser; blandt Jættestuerne er enkelte af mærkeligere Art, saaledes to i Skræm Sogn og en ved Alsbjærg (Ø.-Han Hrd.). Derimod foreligger der fra den yngre Stenalder mangfoldige Oldsagfund, bl. a. flere store Ravfund, og tillige er den yngre Stenalder saavel som især Bronzealderen repræsenteret ved et meget betydeligt Antal Gravhøje. Af disses Fordeling i Amtet ses det, at Bebyggelsen i den yngre Stenalder og Bronzealderen langt fra har været bred over det Hele; væsentligst holdt den sig til det jævnt højnede Land, medens paa den ene Side det højttoppede, for en Del skovklædte Land, paa den anden Side de store, lave Flader (tildels paa Grund af Vand og Fugtighed) er højfattige eller ganske mangler Gravhøje. I Højperioden yndede man saaledes den frie og høje Beliggenhed for Bostederne. Med Jernalderen bredte Bebyggelsen sig derimod, endog i stort Omfang, ud over Fladerne, selv ud til saa lavtliggende Strækninger som Store-Vildmose. Under den jævne Markflade er rundt om i Amtet hovedsagelig fra den ældre Jernalder fremdraget dels store Bopladsfund, nogle af mærkelig Art (ved Kraghede i Ø.-Brønderslev S., Vrensted og Em), dels Gravfund; fra den yngre Jernalder kendes enkelte ejendommelige Gravpladser med Smaahøje og Stenkredse, saaledes ved Donbæk og Ris Fattiggaard. Mulig fra Oldtiden hidrører ogsaa nogle mærkelige store Pladser med aflangt firkantede Dyrkningsstykker, omsluttede af lave Jordkamme (især i Lerup S.); øjensynlig er det ældgamle Agre.

Den ældste Opdyrkning synes i Følge Stednavnene at have fundet Sted paa det glaciæle Højland i det mellemste og østligste Vendsyssel; to Tredjedele af Kirkebyerne — og tilmed de med ældste Navne — har deres Plads her paa den lettere Jord. Først senere, da Teknikens Fremskridt tillod det, har man givet sig i Lag

med den federe, men tungere Jord paa Fladerne. Af de arkæologiske Levninger fra Middelalderen staar de romanske Kvaderstenskirkker i første Række, af hvilke Hovedmængden ligeledes ligger i Højlandet, og hvoraf de interessanteste er Vennebjerg, Taars, Ingstrup, Saltum, Jetsmark, Gøl, Lerup og Bejstrup. De er omgivne af en Ring af Teglstenskirkker fra romansk Tid (Mygdal, Bindslev, Tolne, Elling, Flade, Understed, Albæk, Dronninglund, Ørum, Hæstrup og Hjerring), der for det meste ligger paa de senglaciale marine Dannelser, og det samme gælder om de gotiske Kirker (Sæby, Volstrup, Skæve og Asdal). De fleste af alle disse Kirker er dog enkelt udstyrede, og Kalkmalerier er sjældne; først fra Højrenæssancen er en Del Kirkeinventar i Behold. Smukkeste er de gamle Klosterkirker (Vrejlev, Hundslund, Børglum og Økloster), og disse tilligemed de tilhørende Klosterbygninger er delvis bevarede i senere Herregaarde. Af Middelalderens Borge eksisterer nu kun nogle ødelagte Voldsteder som Agersborg, samt maaske Dele af Murene i Odden (Mygdal S.), men fra det 16. Aarh. har Vendsyssel ikke blot gode Prøver paa Renæssance i Sæbygaard (Volstrup S.), Høgholt (Hørmested S.) og Kokkedal (Torslev S.), men besidder overhovedet i Vorgaard (Vore S.) en af Danmarks rigest smykkede Herregaarde. Ved Siden heraf hævder Dronninglund (det tidligere Hundslund Kloster sig som et fornemt Anlæg i Barokstil. Derimod findes der i Amtet lidet gammel Bondearkitektur, og de haarde Ildebrande, som har hærget Købstæderne, har bortrevet alle Købstadhuse, som var ældre end Aar 1800 (Hjerring).

### HJØRRING KØBSTAD

ligger i Vennebjær Hrd. under 57° 27' 44" n. Br. og 2° 35' 39" v. L. for Kbh. — 9° 59' 1" ø. L. for Grw. — (beregnet for Skt. Kathrine Kirkes Vestende) i en skovløs Egn paa Sydsiden af et 67 m højt Plateau, mod S. begrænset af nogle Indskæringer fra Engdraget »Palleskær«, mod Ø. af lave Markjorder. Højeste Punkt i Byen er ved Skt. Hans Kirke, 50 m; paa Østergade nær ved Bygrænsen er der 36 m. Afstanden fra Frederikshavn er 33 km, fra Aalborg 46 km (ad Jærnbane resp. 36,1 og 47,9 km). Byens Udstrækning er fra NV. til SØ. omtr. 1700 m, fra V. til Ø. er det bredeste Sted omtr. 1500 m. Hovedaaren er den fra NV. til SØ. gaaende Nørregade, der fører til Torvet og derpaa gennem Stokbrogade og Strømgade fortsættes til Springvandspladsen, hvorfra den med Elmetræer beplantede

Østergade fører videre mod SØ. ud til Landevejene til Frederikshavn, Sæby og Aalborg. Fra Springvandspl. fører mod S. den nye, smukke Jærnbangade, mod V. Søndergade og Skolegade. Byen har i de sen. Aar faaet mange ret anselige Huse i flere Stokv. og er i det hele usædvanlig smukt bygget, men har ingen særlig gamle Huse at opvise; de hyppige Ildebrande har udslettet ethvert Spor af Byens Ælde. De senere Aars betydelige Udvidelser er foregaaet mod S. i Jærnbankvarteret, ved Svanelundsvej og ved Aalborg Landevej (Bispensgade) og i Forstaden Skt. Knuds By (tidl. Skarpensvie), men ogsaa mod Ø. i Tørholmskvarteret (tidl. Syvspring) og mod V. er der mange nye Gader med begyndende Bebyggelse.

Byen har 59 Gader, Veje og Stræder samt 5 Pladser. Købstadsgrunden med tilhørende Markjorder udgør 1782 ha, og der var 1. 2. 1921 1091 Huse. Af Arealet var i 1919 865 ha besaaede, 36 Brak, 594 Grønfoder og Græsning, 95 Haver o. l., 30 Skov, 145 Grund, Veje o. l. og 3 Vandareal. Det saml. Hartkorn var 1905 135 Td. Der fandtes 32 Jordbrug i den egtl. Købstad med 40 Td., 281 Jordbrug med Avlsbygninger paa Markjorderne med 71 Td. Hk. Paa Markjorderne ligger Klokager, Ml. og Huse, Bjærgene og Holmen, Gaarde og Huse, Bredfald Mølle, Hestkær Mølle, Hvidegaarde (1662 Huidegrd.) med Ml., Aldershøj (Algiershøj) Mølle, Gaarden Bistrup (1347 Bistorpe) m. m.

Bygningernes saml. Brandforsikringssum var 1. 4. 1922: 33,631,000 Kr. (Antal af Forsikringer 1300). Ved Vurderingen til Ejendomsskyld 1920 udgjorde den samlede Vurderingssum 29,880,000 Kr., deraf Jordværdien 9,923,000 Kr.

Af de offentlige og andre Bygninger samt Institutioner nævnes:

Skt. Kathrine Kirke (hvidtet), ved Vestergade og Kirkestræde paa en beplantet Plads, bestaar af Skib og Kor, Taarn mod V., to Korsarme mod N. og S. og ved Korets Nordside et Sakristi og en lille Tilbygning. Kirken bestod oprindl. af Skib og Kor og var opført i den romanske Tid (vistnok Midten af 13. Aarh.) af røde Munkesten i Munkeskifte; paa Sydsiden af Skibet er bevaret et lille Parti af den oprindl. Sokkel med en derpaa hvilende Pilaster, hvoraf man ser, at Kirken har været af samme Type som Skt. Hans Kirke. I den senere Middelalder er der blevet foretaget store Ombygninger. Den sydl. Korsarm, det saak. Skt. Annæ Kapel, er grundl. i Slutn. af 15. Aarh. af Præsten eller Præstesønnen(?) Peder Pedersen (Petrus Petri ple-

bani«), der blev begravet her. Kapellet, der er overhvælvet, blev forbundet med Skibet ved en Spidsbue. Det oprindl. Kor blev i den samme Periode nedbrudt og erstattet med det nuv., der udbyggedes i Skibets Bredde og fik en tresidet Afslutning i Ø.; Skibet fik 3 Hvælvinger, Murene forhøjedes, og det anselige Taarn, hvis stjernehvælvede Underrum forbandtes med Kirken ved en Spidsbue, tilføjedes (der ses Spor af, at det har været bestemt at overhvælve Taarnet i to Stokv.); ligeledes tilføjedes Sakristiet i Slutn. af Middelalderen, og fra samme Tid var vel ogsaa det Vaabenhus, der paa Resens Byplan ses paa Kirkens Sydside V. for Kapellet, men som nedreves c. 1829. Antagelig ved Midten af 18. Aarh. eller maaske først efter en Brand i 1793 har Kirken faaet svungne Gavle, og senere er gentagne Gange foretaget større Reparationer og Skalmuringer (paa Taarn gavlen staar Aarst. 1789—93, paa Tarnet 1767 og 1777). I 1829 blev det tilbygget en lille Søjleportal i Empirestil foran den sydl. Korsarm, og Hovedindgangen blev henlagt hertil. I 1855 tilføjedes den nordl., overhvælvede Korsarm, og Korbuen udvidedes (Arkt. F. Thielemann). I 1867 ind-sattes der store, rundbuede Vinduer i Kirken, og 1876 tilføjedes Tilbygningen til Varmeapparatet, hvis Dampskorsten skæmmer Kirken. Over Indgangen en Solskive. I 1906 blev i Koret afdækket Kalkmalerier fra Tiden efter Reformationen (Tilbedelsen af Guldkalven m. m.), som atter overhvidtedes.

Altertavlen, med Fremstillinger af Nadveren, Korsfæstelsen, Opstandelsen og Himmelfarten, de 4 Evangelister m. m., er iflg. Kirkens Regnskaber skaaet 1651 af Christen Billedsnider i Løbet af 16 Uger og stafferet Aaret efter af Johannes Kontrafejer fra Aalborg (den samlede Omkostning c. 300 Slettedaler), den blev restaureret 1905; ved Siderne af Alteret er opstillede udskaarne Egetræsfigurer af Skt. Kathrine og Apostlen Peter, Rester af en katolsk Altertavle fra c. 1500. Prædikestolen er fra 1855. Døbefont fra 13. Aarh. af gotlandsk Kalksten, prydet med Rundbuefrise og, paa Foden, et Vædderhoved og 3 Mandehoveder. Trækrucifiks fra Slutn. af 13. Aarh. Orgelet, fra 1899, er anbragt i Taarnrummet; i Korsarmene er der Pulpiturer. I Kirken hænger Messing- og 2 Malmlysekroner (den ene skænket c. 1750 af Købmand Jacob Chr. Hjørring i Aalborg), samt et ligeledes af Christen Billedsnider udskaaret Epitafium fra 1652 med Portrætter af Raadmd. Peder Nielsen Bagi, død 1674, hans Hustru Maren Pedersdatter, død 1661, og deres to Børn

(restaur. 1898). I øvrigt er Kirken blottet for alle tidligere Prydelser; ved Restaurationen 1855 solgtes næsten alle de gamle Ligsten ved Aukt. (af de endnu bevarede Sten ved Kirken nævnes en — Brudstykke — over Provst Niels Lauritsen Bech, død 1667, en over Købm. Anders Nielsen Riis, f. 1720, død 1793, en over Anna Marie Klitgaard, død 1811, Enke efter Købm. Niels Andersen Riis, samt en mærkelig ottekantet Sten fra c. 1560, der indtil 1906 laa under Døbefonten, over Borgemester Jacob Ovesen m. Fam. (det udhugne Aarstal 1590 er ikke oprindeligt)). Sakristiet har tidl. været Ligkapel for Fam. Lange til Fuglsig; ifl. D. Atl. (V Bd. Afd. I p. 206) skødedes det 1635 for 100 Speciesdl. til Niels Lange til Rønnohvsholm (død 1640) til Kravkapel, »dog det øverste af samme Kapel at blive til Sakristiet«; Niels Lange begravdes her 1640; hans Søn Henrik Lange til Fuglsig, død 1671, købte Kapellets øverste Del i 1670 for 100 Rdl., og hans Enke Hipolita Hahn, død 1693, oprettede Fundatsen for Kapellet 31. 10. 1674. Disse tillige med andre af Familien var bisatte her; i 19. Aarh. blev alle Kisterne nedsatte i den overhvælvede Kælder under Sakristiet; 1899 blev tre Fane-stænger samt et Egetræsskab, med Langernes Vaaben, og Levningerne fra Kisterne, der i sin Tid var anbragte i Kapellet, opstillede der. Af de tre Klokker er »Mellemklokken«, uden Aarst., fra omtr. 1450.

Ved Kirken, der er selvejende, er ansat en Sognepræst og en resid. Kapellan. Kirken ejede 1922 c. 18,000 Kr. og 1 Jordparcel paa 12,4 ha, og havde ingen Gæld.

Apostolisk Kirke, mod N. lige uden for Bygrænsen, ved Klokagervej, bestaar af et Langskib og er opf. af røde Mursten 1896. — Baptistkirken »Tabernaklet«, Bassingade, er opf. 1908 af røde Mursten. Har mod Gaden Kamgavl i gotisk Stil. Metodistkirken, Fredensgade, er opf. 1902, indmuret i Husrækken, Façade af røde Sten, bærer et lille Taarn med Pyramidespir. — Missionshuset Bethlehem, Hj. af Korsgade og Dronningensgade, er opf. 1895 af røde Mursten, har Tværfløj og Rytterspir over Tagvinkelen.

(De tæt indenfor Bygrænsen liggende Kirker Skt. Hans og Skt. Olai Kirker omtales ved Landsognene).

Byen har to Kirkegaarde, mod NV. i Byen paa begge Sider af Kirkegaardsvej; den gamle Kirkegaard, anl. 1821, 1,1 ha, og Assistenskirkegaarden, anl. 1869, udv. 1887, 1895, 1910 og 1923, i alt 5,3 ha; paa den sidste er 1887 opf. et Ligkapel og 1893 et Epidemilighus. Paa Kirkegaarden er bl. a. begravet Tandlæge, Justitsraad

J. Lønborg Friis, død 1912; paa Graven en Mindesten, rejst 1913 »af taknemmelige Ven Vendelboer«. Den ældste Kirkegaard, ved Kirken, nedlagdes 1821.

Raadhuset, ved Torvet, en i 1838 opf. 1 Stokv. høj Bygn. med høj Kælder (det tidl. Raadhus, af Bindingsværk, laa frit ude paa Torvet), er 1921 omforandret til Administrationsbygning, indeholdende de forsk. kommunale Kontorer.

Rets- og Politibygningen, Jærnbangade, er opf. 1919-20 i 2 Stokv. af Amtet og Byen efter Tegn. af Arkt. Sylvius Knudsen. I Stuen findes Kontorer for Politimesteren og Statspolitiet, paa 1. Sal Retssale for Civilretsdommer og Kriminaldommer, Forligslokale samt Amsraadssal, der tillige midlertidig er Mødested for Byraadet. I et Udvalgsværelse ved Amsraadssalen hænger et af Chr. S. Købke malet Portr. af Amtmd. J. A. Graah, død 1873 (hængte tidl. i den gl. Byraadssal og tilh. Hjørring Kommune).

Arrestbygningen, i Jærnbangade, stødende op til Rets- og Politibygningen, er opf. 1886 af Amtet ( $\frac{2}{3}$ ) og Byen ( $\frac{1}{3}$ ) i 2 Stokv. efter Tegn. af Arkitekterne Olivarius og Poulsen, Randers. Plads til 26 Arrestanter.

Det kommunale Skolevæsen bestaar af Vestre- og Østre Kommuneskoler, Hedeskolen samt Almenskolen. Vestre Kommuneskole, Dronningsgade, er opf. 1894 for 135,000 Kr. efter Tegn. af Arkt. Axel Møller. Bygningen, af røde Mursten i 2 Stokv., bestaar af 2 Længer med Gymnastiklokaler, Badstue og Centralvarmeapparat og havde 1. 1. 1922 23 Klasser, 1 Overlærer, der tillige er Inspektør ved det saml. Folkeskolevæsen, 19 Lærere og Lærerinder, 1 fast Vikar (fælles med Østre Skole) og 596 Elever. Østre Kommuneskole, Frederikshavnsvejen, er opf. 1909 for c. 160,000 Kr. efter Tegn. af Bygningsinsp. C. Olsen, Odense. Bygningen, af røde Mursten i 2 Stokv., bestaar af 2 Længer med Gymnastiklokale, Badstue og Centralvarmeapparat og havde 1. 1. 1922 24 Klasser, 1 Overlærer, 19 Lærere og Lærerinder, 1 fast Vikar (fælles med Vestre Skole) og 622 Elever. Hedeskolen, c. 2 km Ø. for Byen ved Frederikshavnsvejen, havde 1 Lærer, 1 Lærerinde og 64 Elever. Almenskolen med nysprogligt Gymnasium, ved Skolegade og Museumsgade i den tidl. Realskoles Bygn. havde 1. 1. 1922 1 Rektor, 5 Lektorer, 12 Adjunkter, Lærere og Lærerinder, 1 Timelærer samt 332 Elever. Teknisk Skole, Kongensgade, opr. 1864, nu i en 1891 opf. meget stilfuld Bygn. i 2 Stokv. med Trappeparti ved Façaden og slankt Træspir paa Taget, efter

Tegn. af Arkt. H. Kampmann, har c. 15 Lærere og 200 Elever. — En Handelsskole, opr. 1872 af Handelsforeningen, har Lokale i Vestre Kommuneskole, c. 100 Elever. Desuden er der en privat Pigeskole og en privat Forberedelsesskole.

Vendssyssels historiske Museum, Museumsgade, er grundl. af det paa Initiativ af Tandlæge, Justitsrd. J. Lønborg Friis (død 1912) i 1889 oprettede »Vendssyssels historiske Samfund« og er oprindl. anlagt og ledet af Lønborg Friis, der skænkede Samfundet hele sin egen Samling (hans Buste, modell. af Billedhugger Sondrup, er opstillet i Museet). Museet, der indeholder en fyldig Samling af Oldsager, Mønter, Folkedragter m. m., har fra Jan. 1900 Plads i den gl. Realskole, som Kommunen har solgt til Samfundet paa billige Vilkaar.

Centralbiblioteket for Hjørring Amt, Museumsgade, det tidl., 1900 oprettede Folkebibl., der fra 1. 4. 1921 blev anerkendt som Centralbibl., har til Huse i en ældre. Skolebygn. i 1 Stokv., tilhørende Kommunen, ombygget 1921 til Biblioteksbrug (Arkt. Jakobsen, Hjørring) og indeholdende Udlaanssal, 2 Læsestuer f. Voksne og Børn, Magasin, Kontor m. m. Bindtal: 7510, Antal Udlaan 1921-22: 63,385; Budget 1921-22: 22,173 Kr.

Teatret, Nørregade, er opf. 1907 efter Tegn. af Arkt. Sylvius Knudsen, i teknisk Hens. et af de bedste Provinsteatre, har Plads til c. 600 Tilskuere.

Amtssygehuset, Bispensgade, bestaar af en i 1890 efter Tegn. af Arkt. H. Kampmann opf. Bygn. i 1 Stokv. med høj Kælder og et Midtparti i 2 Stokv.; denne Bygn. blev 1905 efter Tegn. af Arkt. H. Vejby Christensen udvidet med en Bygn. i 2 Stokv. Det ældre Epidemihus blev nedrevet 1915 og et nyt i 2 Stokv. opf. efter Tegn. af Arkt. Vejby Christensen. Ved Siden af Sygehuset blev i 1906 efter Tegn. af samme Arkitekt opført et Tuberkulosehospital i 1 Stokv. med Pl. til 22 Patienter. I 1918 blev efter Tegn. af samme Arkitekt opført en Bygning i 2 Stokv. til kirurgisk Afdeling. Samtl. Bygninger er opf. af Amtet ( $\frac{2}{3}$ ) og Byen ( $\frac{1}{3}$ ) i Fællesskab. I Sygehuset og Epidemihuset er Pl. til henholdsvis 138 og 48 Patienter. — Den kommunale Badeanstalt, Søndergade, er opf. 1912 som Tilbygning til Elektricitetsværket.

Alderdomshjemmet, Markedsgade, er opf. 1906 og udvidet 1921 efter Tegn. af Arkt. H. Vejby Christensen, en smukt og praktisk indrettet Bygn. af røde Mursten i 3 Stokv. med Pl. til c. 100 gamle Mennesker. — Fat-

tiggarden, Overgade, en Bygn. i 1 Stokv., opf. sidst i 1850'erne, har Pl. til c. 20 Lemmer.

Milde Stiftelser: Haandværkerstifteusen, Østergade, en Bygning i 2 Stokv. efter Tegn. af Arkt. Axel Møller, opf. 1891 af Haandværkerforeningen med Fribolig for 20 gamle, værdige, trængende Haandværkere og deres Enker. Børneasylet, Jærnbanegade, opr. 1875 af den 1863 stiftede Velgørnehedsforening, har Plads for c. 50 Børn. Desuden er der af Velgørnehedsforeninger: Foreningen af 22. Apr. 1860 (»Firskillingsforeningen«) til Understøttelse af værdige trængende og deres efterladte, en 1890 opr. Sygeplejeforening, Handelsforeningens Hjælpekasse (opr. 1874) m. m.

Gasværket, S. for Banegaarden, er anl. 1903; det producerede 1922 c. 867,000 m<sup>3</sup>.

Elektricitetsværket, Søndergade, er anl. 1896 af et privat Selskab, men overtoges 1912 af Kommunen; det er i de senere Aar gentagne Gange blevet udvidet og leverer nu Strøm til en stor Del af Oplandet. Det drives af 4 Dieselmotorer paa tils. 1000 HK. og producerer aarl. 610,000 KWT. Jævnstrøm og 365,000 KWT. Vekselsstrøm.

Vandværket, beliggende c. 3 km SØ. for Byen i Skt. Olai Sogn, er anl. 1903. Dagl. Vandforbrug 1009 m<sup>3</sup>. Det offentlige Slagtehus, Bagterpvej, er opf. 1912.

Jærnbanestationen for den i Aug. 1871 aabnede Vendsysselbane er opf. af Arkitekterne S. Hoffmeyer og Th. Arboe under Tilsyn af N. P. C. Holsøe. Vestbanegaarden, for Privatbanerne i Fællesskab, er opf. 1913, Arkt. Sylvius Knudsen. Toldkammeret, ved Banegaarden, er opf. 1915 efter Tegn. af Prof. H. Kampmann. Posthuset og Telegrafstationen, sammesteds, er opf. 1899 i 2 Stokv. af røde Mursten efter Tegn. af H. Kampmann.

Af andre Bygninger nævnes: Amtmandsboligen, opf. 1910, Arkt. H. Kampmann (den gl. Amtmandsbl., opf. 1820, blev nedrevet for at give Plads for en ny Passage, Brinck Seidelinsgade); Landboernes Forsamlingsbygning, Østergade, opf. 1882; Vendsyssel Bank og Løveapoteket, begge i Østergade, opførte 1913 efter Tegn. af Arkt. H. Lønborg Jensen; Kirkeligt Samfunds Forsamlingsbygning. (Højskolehjem), Strømgade, opf. 1908 i 4 Stokv., Arkt. H. B. Møller; Sparekassen for Hjørring og Omegn, Kongensgade, en i 1893 opf. meget stilfuld Bygn., Arkt. H. Kampmann; Odd-Fellow Logen, Dronningensgade, en 1898 opf. 3 Stokv. høj Bygn. med Taarn, Arkt. Vejby Christensen; Højskolehjemmet, Jærnbanegade, opf. 1922; Hjørring Diskontobank,

opf. 1902, Arkt. Sylvius Knudsen og 2 Good-Templar Loger, Klokagervej.

Lystanlæg. Mod SV udenfor Byen ligger Christiansgave, c. 5,5 ha, anlagt af Staten 1821 som Planteskole, skænket Byen 1843. I Anlægget, der har flere store Alléer, staar en af A. Paulsen modelleret Broncebuste af Fr. VII i overnaturlig Størrelse, afsl. 5. 6. 1866 (det første Mindesmærke i Landet, der rejstes for Fr. VII), og en Marmorbuste af Konsul Chr. H. Nielsen (død 1881), i lang Tid Byens ledende Mand, rejst 1883 og ligeledes modelleret af Paulsen, samt i den sydl. Del af Anlægget, ud mod Vestbanegade, en af A. J. Bundgaard modelleret Granit-Statue af Redaktør af Vendsyssel Tiden Vilh. Carlsen (død 1914), afsl. 3. 9. 1920. En Genforeningssten er rejst 1920 (har siddet i Kirkegaardsdiget, bærer paa Bagsiden skaalformede Fordybninger fra Oldtiden). SØ. for dette Anlæg ligger Svanelunden, c. 8,3 ha, anl. 1878, med Pavillon, hvori der er Sommerteater, en Skøjteløberdam, og en 15. 5. 1898 afsløret Mindesten (af bornholmsk Granit med en af A. Paulsen modelleret Portrætmedaillon og Relief) for Oberst E. M. Dalgas (død 1894) samt Marmorbuste af Konsul Jørgen H. Nielsen (død 1912), afsl. 1. 12. 1916 (Billedhugger Sondrup). SV. for Byen ligger Anlægget Skt. Knuds Kilde, anl. 1909, c. 11 ha, med 3 Smaasøer og stejle, beplantede Skrænter, anl. paa Initiativ af Justitsrd. J. Lønborg Friis; heri findes Granitmindestene over historiske Begivenheder i Vendsyssel gennem Aarhundreder (se: Mindestene i Sct. Knuds Kilde, H. 1909) og en af Billedhugger Lemmich modell. Portrætmedaillon af E. Dalgas. Her laa i gl. Dage Skt. Knuds Kapel, og Skt. Knuds Kilde var endnu i 19. Aarh. søgt Skt. Hans Aften som Lægedomskilde, og denne er bragt tilbage til sin oprindl. Skikkelse. I 1918 købte Kommunen nogle Lyngbakker (»Mikkelsens Bakker«) N. for Byen, og 1919 købtes en ved Siden af disse Bakker liggende Plantage, »Smidths Plantage«, samt »Bellevue«, et Bakkeparti, hvorfra der haves Udsigt over en stor Del af Vendsyssel samt ud over Vesterhavet. Desuden ejer Kommunen 2 Plantager Ø. og N. for Byen, hver c. 1,4 ha, og et Plantagebælte omkring Markedspladsen, 0,6 ha.

Gamle Huse. De mange Brande har ryddet saa stærkt ud iblandt Byens ældre Bygninger, at der nu næsten ingen er tilbage. Skt. Kathrine Præstegaard i Vestergade (istandsat 1917) er dog en smuk og værdig Repræsentant for det 18. Aarhundredes Bindingsværksgaarde, en 1 Stokværk høj, lang Længe af glat

Bindingsværk med en Kvist og pynteligt udskaaren Gadedør (den østlige Del af Bygningen var indtil 1820 Købmandsgd.). Blandt de grundmurede Empire-Huse, som rejste sig efter den sidste Storbrand, kan nævnes Nørregade 5.

Indbyggertallet var 1. 2. 1921 10,945 (1801: 744, 1850: 1914, 1901: 7901). Efter Erhverv fordelte Folkemængden i Købstaden 1911 (9473) sig i flg. Grupper: 3767 levede af Haandv. og Industri, 2043 af Handel o. l., 422 af Transport, 725 af Landbrug, 36 af Mejeridrift, 2 af Fiskeri, 599 af immateriel Virksomhed, 813 af Tyendegern. o. l., 570 af egne Midler, 289 væsentligst af offtl. Understøttelse, 207 var uden angivet Erhverv.

I Kystbyerne under Hjørring Toldsted var der ved Udgangen af 1920 hjemmehørende 2 Sejlskibe med en samlet Tonnage af 22, 2 Motorskibe med 73 R.T., samt 312 Baade (under 4 R.T.). I den udenrigske Fart klarede 1920 for indgaaende 25 Skibe med 1437 Tons Gods, deraf 13 Dampskibe med 659, for udg. 21 Skibe uden Bestuvning, deraf 9 Dampskibe; i den indenrigske Fart for udg. 4 Sejlskibe uden Bestuvning.

Ved Hjørring Toldsted indbragte Indførselstolden 1920-21 119.153, Tobaksafgifter 85,621 Kr.

I Hjørring afholdes aarlig 7 Markeder: Jan. (Heste), Marts og April (Heste og Kreat.), Maj og Juni (Heste), Sept. og Okt. (Heste og Kreat.). Torvedag hver Lørdag, i Nov. og Dec. tillige hver Onsdag. Hver Onsdag Marked med Kreaturer i Forsamlingsbygningens Gaard i Østergade.

Af Fabrikker og industrielle Anlæg nævnes: 2 Spinnerier og Klædefabr. med Farverier (Foren. Klædefabr. og Soph. Thomsens Eftf.), Hjørring Amts Andels-Svineslagteri (opr. 1891; 1922 c. 60 Arb., slagtet 79,259 Svin; se H. Amts Andels-Svineslagteri 1891-10. Jan.-1916, H. 1916), A/S W. Brüels Jærnstøberi og Maskinfabr. (Aktiekap. 120,000 Kr.), A. F. Heidemanns Jærnstøberi og Maskinfabr., 4 andre Maskinfabr., 1 Bisquitfabr. (»Oxford«, grl. 1922 i det tidl. Bomuldsvæveri, c. 35 Arb.), 1 Briketfabr., 1 Mælkekondenseringsfabr. (opr. 1923 i den nedlagte Glykofefabr.), Bryggeriet Vendia, A/S (grl. 1883, Aktiekap. 140,000 Kr.), Hjørring Andelsmejeri (opr. 1906 som Fællesmejeri; fra 1910 Andelsm.), 1 Fællesmejeri, 1 Tobaksfabr. (opr. 1890), 1 Savskæreri (opr. 1890), 1 Mineralvandsfabr., 2 Sukkervarefabr., 1 Halmvarefabr. (opr. 1902), 2 Cementstøberier, 1 Margarinefabr. (opr. 1913), A/S De foren. Teglværker (grl. 1911, Aktiekap. 217,000 Kr.), 3 Bogtrykkerier m. m.

I Hjørring udgives 3 Aviser: »Vendsyssel Tidende«, grl. 1872, »Nordjysk Dagblad« (grl. 1915, tidl. »Hjørring Amtstidende«, grl. 1843) og »Vendsyssel Venstreblad«, grl. 1911.

Kreaturholdet var 15. 7. 1922: 436 Heste, 1329 Stk. Hornkv. (deraf 879 Køer), 25 Geder, 168 Faar og 1387 Svin (1914: 1428).

Byens Øvrighed bestaar af en Politimester og en folkevalgt Borgmester. Byraadet bestaar af 15 Medl., indbefattet Borgmesteren som Formand.

Finansielle Forhold. Indtægter 1920-21 (i 1000 Kr.: 1424, deraf Ejendomsskatter 53, personlige Skatter 1119, Formue- og Erhvervsindtægter 202; Udgifter 1126, deraf Byens Bestyrelse 71, offtl. Understøttelse 312, Skolevæs. 277, Rets- og Politivæs. 57, Medicinalvæs. 58, Gader, Veje og kloakker 60, Renter af Gæld 195. Aktiver 31. 3. 1921: 4389, Gæld: 3110. Skatteproc. udgjorde 1921-22 10,4, Ligningsproc. 13,5.

Kommunens faste Ejendomme er: Raadhuset, Skolerne, Alderdomshjemmet, Fattiggaarden, Gas-, Vand- og Elektricitetsværkerne, Badeanstalten, det offtl. Slagtehus,  $\frac{1}{3}$  af Rets- og Politibygningen med Arresthus,  $\frac{1}{3}$  af Syge- og Epidemihuset, Centralbibliotekets Bygn., Lærerboligen ved Almenskolen, 4 udlejede Beboelseshuse, Hvidstedgaardens Tørvemose (8 km Ø. for Byen i Taars S.), Fællesjorden, Fattigjorden, Skolejorden, Anlæggene Christiansgave, Svanelunden med Pavillon, Skt. Knuds Kilde, Udsigtsbakken »Bellevue«, Smiths Plantage med Lyngbakkerne, Markedspladsen med den ved samme liggende Forsøgsmark, Provstegjorden V. for Byen samt to mindre Plantager N. og Ø. for Byen.

Politiet bestaar af 2 Overbetjente og 5 Betjente. Ved Kriminalpolitiet er der 1 Vagtmester og 4 Betjente. — Brandvæsenet bestaar af 1 Brandinspektør, 1 Vicebrandinspektør, 2 Assistenten, 20 Brandmænd, 1 Værkmester og 1 Bud.

Pengeinstitutter: I Sparekassen for Hjørring By og Omegn (opr. 1844) var 31. 3. 1921 Indskuddet 7,698,258, Reservefonden 520,939 Kr. I Hjørring Diskontobank (opr. 1855) var 21. 12. 1921 Aktiekap. 2 Mill., Indsk. 17,795,194, Reservef. 695,333 Kr. I Vendsyssel Bank (opr. 1904) var 31. 12. 1921 Aktiekap. 1 Mill., Indsk. 10,179,189, Reservef. 495,000 Kr. — Desuden er der Filial af Andelsbanken.

I gejstlig Henseende udgør Hjørring eet Pastorat. Byen er Bolig for Amtmanden over Hjørring Amt, en Dommer i civile og en Dommer i kriminelle Sager

samt en Politimester. Den hører under Hjørring Amtstuedistr. (Amtsforvalteren bor her), Hjørring Lægekr. (Amtslægen, der tillige er Kredslæge, bor her) og har 2 Apoteker (Løveapoteket, opr. 1794, og Svaneapoteket, opr. 1912). Den hører til Amtets 3. Folketingskr. Opstillingskr.), for hvilken der er Valgsted, Hjørring Skatte- og Vurderingskr., Amtets 1. Forligskr., 5. Udskrivningskr.' 485. Lægd, samt er Sessionssted for Lægderne 485-510, 516, 517, 522 og 523.

Ved Hjørring Toldsted er ansat en Toldforvalter og to Strandkontrollører (i Lønstrup og Hirshals), ved Postvæsenet en Postmester, en Kontrollør og 3 Assistentter og ved Telegrafvæsenet en Telegrafbestyrer, en Kontrollør og 2 Assistentter.

Jærnbaner. Vendsysselbanen (fra Nørre-Sundby til Frederikshavn), den sidste Del af den østjyske Længdebane, anlagdes ifl. Lov af 24. 4. 1868 og aabnedes 15. 8. 1871; den er 87 km. Hjørring-Hørby Banen (35,0 km) er bygget i Henhold til Lov Nr. 156 af 27. 5 1908 og Eneretsbevilling af 10. 8. 1911 og aabnedes for Driften 8. 11. 1913. Banen ejes og drives af Hjørring-Hørby Jærnbaneselskab (Hjørring). I Driftsaaret 1921-22 befordredes med Banen 108,801 Rejsende, Totalvægten af Gods og Kreaturer var 20.384 Tons. Hjørring-Løkken-Aabybro Banen (54,6 km) er bygget i H. t. Lov Nr. 156 af 27. 5. 1908 og Eneretsbevilling af 23. 5. 1910 og aabnedes for Driften 5. 7. 1913. Den ejes og drives af Hjørring-Løkken-Aabybro Jærnbaneselskab (Hjørring). I Driftsaaret 1921-22 befordrede Banen 256,409 Rejsende, Totalvægten af Gods og Kreaturer var 47,701 Tons. — En Privatbane til Hirshals er under Anlæg. — Fra H. befordredes i Driftsaaret 1921-22 med Statsbanerne 130,580 Personer (excl. Transit fra de to ovennævnte Privatbaner), med H.-Hørby Banen 38,575 og med H.-Aabybro Banen 66,886 Personer. Totalvægten af Gods og Kreaturer befordret fra H. af Statsbanerne, H.-Hørby og H.-Aabybro Banen udgjorde henholdsvis 22,742 (excl. Transit via H. fra Privatbanerne), 1859 og 1747 Tons, til H. henholdsvis 53,486 (excl. Transit via H. til Privatbanerne), 2045 og 2963 Tons.

Historie. Hjørring, der i Knytlingesaga fra c. 1280 kaldes Jorungr. paa en Mønt fra c. 1150 Heringa, i Valdemars Jordebog c. 1230 Ihoringy (de 2 første Bogstaver antagelig forbyttede), 1370 Høring, er utvivlsomt Vendsyssels ældste Købstad, og Byens Grundlæggelse kan for saa vidt siges at gaa tilbage til Hedenold, som der paa det Højdedrag, den gamle Bydel ligger paa, har været en Mængde nu for Største-

delen sløjfede Gravhøje. Som Følge af, at Vendelbo Sysseleting afholdtes her i Byen, ligesom ogsaa at adskillige af Bisperne over Vendelbo Stift skal have resideret her, fik Hjørring tidligt samfundsmæssig Betydning, og dens Navn forekommer i flere islandske Sagaer, ligesom det ogsaa tyder paa en vis bymæssig Udvikling, at vistnok Svend Grate c. 1150 lod foretage Udmøntning af Brakteater her. Antagelig har Hjørring da haft Torve- og Købstadret, før Erik Plovpenning 1243 gav den Byprivilegier i Lighed med Viborgs. Disse Privilegier blev stadfæstede 1459 og 1848, og derefter gav Kong Hans 1505 Byen nye Privilegier, ogsaa med Viborgs Privilegier som Forbillede, men i øvrigt med Tilføjelser, der tog Sigte paa de lokale Forhold. Privilegierne af 1505 stadfæstedes 1514 og 1584, udvidedes atter 1590, stadfæstedes 1604 og udvidedes paany 1608.

Om Byens Betydning i Middelalderen vidner de 3 gamle Kirkebygninger: Skt. Kathrine, Skt. Hans og Skt. Olai, der alle ligger paa Byens Grund, men af hvilke de to sidstnævnte tjener til Brug for udenbys Menigheder. I katolsk Tid (endnu 1505) var her ogsaa et Skt. Knuds hellig Kors Kapel, der laa sydvest for Byen paa den saakaldte Kapelhøj, hvor der endnu findes Murbrokker. Tæt ved Kapellet var en Helligkilde, der endnu blev besøgt i 1840'erne, og som nu er oprenset. Da Kildebesøget fandt Sted Skt. Hans Aften, har man antaget, at Kilden ogsaa var viet Skt. Hans (Johannes), men det ligger nærmest at antage, at det har været en Skt. Knuds Kilde, og den Park med Mindesten for Vendelboernes Mærkedage og bekendte Vendelboer, der i det 20. Aarh. er anlagt her, bærer da ogsaa Navnet »Skt. Knuds Kilde«. En »Korskilde«, der omtales i det 17. Aarh., og som havde sit Udspring ved sydøstlige Hjørne af Skt. Oloai Kirkebakke, har antagelig ogsaa i sin Tid været betragtet som Helligkilde; det tyder Navnet paa.

I Hjørring har der ligeledes været et Skt. Knuds Gilde, antagelig med Knud Hertug eller Lavard som Skytspatron; dets Bygning synes at have ligget Ø. for Skt. Hans Kirkegaard, og den blev nedrevet 1648 for at give Plads for en Nybygning. Endvidere har Byen i katolsk Tid haft et Præstegilde, hvis Bygning formodentlig stod paa Præstegildetofte ved Siden af Skt. Knuds Gildegaard, og endelig var her et Hospital (Fattigstiftelse), der antagelig er identisk med den Skt. Annæ Gaard, hvis Stenhus laa ved Skt. Kathrine Kirkes sydlige Korsarm.

Efter Reformationen gik det tilbage for Byen. Først afskaffedes paa Reformationstiden Sysseltingene; det sidst kendte Tingsvidne fra Vendelbo Sysselting er fra 1511, og dernæst flyttedes Bispesædet 1554 til Aalborg, men indtil 1684 afholdtes Stiftets Landemoder dog her i Byen som en Levning fra dens Velmagtsdage, da selv hanseatiske Handlende ikke forsmaaede at drive Forretning her. Til Byens Tilbagegang bidrog ogsaa meget de talrige Ildebrande og andre Ulykker, der Tid efter anden hjemsøgte den; i Slutn. af det 16. Aarh. — vist 1570 N »afbrændte saa godt som den hele By«; og 1602 blev den hjemsøgt af »den store Pestilens«, som da gik over Landet og mejede Befolkningen ned i stor Udstrækning. 1627—29 huserede de kejserlige Tropper her, og mange Borgere blev jagede fra Hus og Hjem; da Fjenden endelig drog bort, var det en udplyndret By, der stod tilbage. 1644 kom der atter Fjender — Svenskerne —, som en Tid havde Stabskvarter her med stor Udspisning paa Byens Bekostning, og efter Krigen var Byens Forhold saa ringe, at Landkommisarierne 1646 foreslog at flytte Borgerne til en nyanlagt By ved Hals og igen besætte Hjørring med Bønder, hvilken Plan dog ikke blev bragt til Udførelse. 21. 5. 1647 nedbrændte 18 af de bedste Gaarde ved Torvet til Grunden, og mange Snes Svin og »Fæ« omkom. Trods Svenskekrigen 1657—59, da Byen til Fjenden og vore egne og allieredes Tropper maatte udrede over 11,000 Rdl., synes Erhvervsforholdene dog at have været nogenlunde gunstige indtil c. 1670, men efter den Tid kom en stærk Forfaldsperiode, der varede i over 100 Aar, og som tildels synes at være foranlediget af Konsumtionsbeskatningen, der bragte Skudehandelen paa Vestkysten (Løkken) og den dermed forbundne Smughandel til at blomstre paa Hjørrings Bekostning, saa Hjørring sank i det 18. Aarh. ned til »en liden By og ringe Landstad«, og 1766 hedder det, at den »udgør nu om Stunder næppe ét Kirkesogn«. Indbyggerantallet, der 1672 opgives til 782 Personer, sank da ogsaa, saa der 1715 kun var 76 Familier her eller c. 300 Personer. Men da var Byen ogsaa paa Lavpunktet, efter at den atter var ramt af 2 store Ildebrande, nemlig 22. 7. 1693, da saa at sige hele Byen afbrændte paa nogle »faa, smaa Hytter« : 14 nær, samt 5. 4. 1702, da der nedbrændte 22 Gaarde og Huse, saa der kun var 3 ube-

skadigede Gaarde og en Del Huse tilbage. 1769 var Indbyggerantallet steget til 596 og 1801 til 744, saa der var dog nogen Fremgang i det 18. Aarh. 10. 7. 1792 brændte atter 4—5 Gaarde paa Torvet, og 18. 5. 1793 brændte hele vestre Side af Nørregade ned til Lille-Kirkestræde, og Taget paa Kirken brændte ligeledes tilligemed flere Ejendomme i Vestergade — i alt 17 Gaarde og Huse. Det følgende Aar var der ligeledes 2 større Ildebrande, der lagde flere Gaarde i Aske, men derefter havde man Fred for Ilden indtil 25. 8. 1819, da 36 Gaarde og Huse i den nye Bydel — Østergade — nedbrændte.

Ved Oprettelsen af Hjørring Amt 1. 1. 1794, Amtstue 1801, Apotek 1794, Postkontor 1802 og Flytningen hertil af Børglum Herreds Tingsted 1825 gaves der Byen Betingelser for forøget Fremgang, og Anlægget af de vendsysselske Chausséer i Aarhundredets Midte, der gjorde Hjørring til et Knudepunkt i Vejnettet, bragte en mægtig Udvikling ogsaa paa det industrielle Omraade, og denne Udvikling har taget forøget Fart i det 20. Aarh., efter at Byen er blevet Centrum i et Jærnbaneanet, der udstrækker sine Fangarme til alle Sider, saa Hjørring Indbyggerantal er i det sidste Hundrede Aar tidoblet, medens samtidig den for Byens Næringsliv saa generende Vestkysthandel helt er gaaet til Grunde. Den gamle og betydelige Brænderivirksomhed, som senere forbandtes med Gærproduktion, er dog ophørt 1920.

Byen har haft en Latinskole, der blev oprettet ved Kongebrev af 24. 5. 1549 paa Tilskyndelse af Biskop Oluf Chrysostomus; den havde indtil 1702 sit Lokale i et Stenhus, der laa i Østmuren omkring Skt. Kathrine Kirkegaard. Latinskolen ophævedes 1739.

Gaarden Bistrup (o: Biskopstorp, hvor Børglum-Biskoppen muligt residerede) blev tidligt delt i Over- og Neder-Bistrup, hvoraf den ene vistnok 1675 blev købt af den for sine historiske og genealogiske Kundskaber bekendte Bonde Peder Larsen Dyrskjøt, død 1707; 1769 tilhørte Neder-Bistrup Ejeren af Odden.

Præsten Anders Matthiesen Hjørring ved Vartov i Kbh., Forfatter til flere »Leir-Krans«, der beskriver Københavns Belejring 1658, er født i H. 7. 9. 1609 (død 1678).



# VRENSTED SOGN

omgives af Annekset Tise S., hvorfra det skilles ved Rørbæk, Stenum S., Børglum S., hvorfra det skilles ved Klostergrøft, Furreby S., Skagerrak og Hvetbo Hrd. (Ingstrup og Hjermslev S.), fra hvilket det delvis skilles ved Nybæk, der løber til Havet, og Assenbæk, et Tilløb til Ry Aa. Kirken ligger ca. 19 km SV. for Hjørring. De lavtliggende, jævne jorder er frugtbare med en Del Eng- og Kærstrækninger. Gennem Sognet gaar Landevejen fra Løkken til Saltum samt Hjørring-Løkken-Aabybro Banen.

Befolkning i 1921: 1197 (1801: 711, 1850: 944, 1901: 1184), boende i 252 Gaarde og Huse. Det saml. Hartk. (1905): 262 Tdr.; 60 Gaarde med 219 og 137 Huse med 43 Tdr. Hartk., samt 29 jordløse Huse. Ejds. (1920): 3547, deraf Jordv.: 1864. Areal: 3093 ha, hvoraf (1919) besaaet med Hvede 22 ha, Rug 235, Byg 132, Havre 237, Blands. til Modenhed 325, Kartofler 75, Foderroer 237; Brak udgjorde 49 ha, Grønfoder og Græsning 1598, Haver o. l. 15, Tørvemoser 3, Skov 28, Heder og Lyngbakker 18, Klitarealer og Stenmarker 22, Vandar. 9. Kreaturhold (1922): 467 heste, 2322 Stk. Hornkvæg (deraf 1249 Køer), 24 Geder, 958 Faar, 2028 Svin (1914: 2305).

I Soginet Byerne: Vrensted (1340 Wrensted) med Kirke, Præstegaard, Skole, Forsamlinghus (opf. 1895), 3 Møller, 3 Købmandshandeler, Alderdomshjem (»Ane Maries Hus«, skænket Kommunen af Sagfører A. Olesen, Nørre-Sundby; opf. 1914, Arkitekt Mørk-Hansen), Andelsmejeri (»Lykkens Prøve«, opr. 1890, ombygget 1915), Jernbanestation og Postekspedition; Aasendrup (1465 Aasendrup) med Skole. ØØstre Skole. Saml. af Gaarde og Huse: Vrenstedkær, Sunsted (1610 Sundsted). Gaarde: Holmen (1610 Holmen), Bagterp (1465 Bakterp), Rendbæk, Drivsholm (1465 Driifholm) og Rykind.

Vrensted S., een Sognekommune med Annekset, har Tingsted i Hjørring og hører under Rets- og Politikr. Hjørring Købstad m. m., Hjørring Amtsstuedistr.,

Hjørring Lægekr., Børglum m. fl. Hrd.s Skattekr., Børglum Hrd.s nordre Vurderingskr., Amtets 4. Folketingskr., 1. Forligskr. og 5. Udskrivningskr.' 511. Lægd. Kirken tilhører en Privatmand.

Kirken, fordum indviet til Skt. Tøger, er ret anselig og bestaar af Skib og Kor, Taarn mod V. og Vaabenus mod S. Det oprindelige Parti, det nuv. Skib, er opført i romansk Tid af hugne Granitkvadre; i gotisk tid blev Koret ombygget og udvidet til Skibets Bredde, ligesom der indbyggedes Hvælvinger. Skibets Mure er til dels omsatte i nyere Tid. Den nu tilmurede Norddør er firkantet; gennem Syddøren er Indgangen til Skibet. Indgangen flyttedes 1922 og smykkedes med et relief af J. Skovgaard (Kristus og Lammet) og en Fresko af Larsen Stevns (Kristus og Synderinden). Taarnet er opført i gotisk Tid, fornedet af Kvadre fra Skibets Vestgavl, foroven af Munkesten. Det overhvævede Underrum har Spidsbue ind til Skibet. Det overhvævede Vaabenus er af gule Munkesten fra Slutn. af Middelalderen. Korets østl. Del har Tøndehvælving. Trefløjet Altertavle fra 1597 med Billeder fra 1920 af Larsens Stevns (Kristus og Nikodemus; paa Sidefl. Bebudelsen og Korsfæstelsen). Oblatæskan skænket af Amtmand Arnold Dyssel og Hustru, f. Spormann. Romansk Granitfont. Udskaaren Prædikestol ligeledes fra 1597. I Taarnrummet et anseligt romansk Krucifiks fra 13. Aarh. med Cirkelslag indenom Korsendefelterne. I Koret Epitafier over Præsterne M. Evertsen Meier, død 1655, med Port. af ham, Hustru og tre Børn, og Johs. Dines Carlsen, død 1783, og Hustru, samt Ligsten over Præsterne Frands Lauridsen Hjort, død 1708, og hans 2 Hustruer, og Anders Carlsen, død 1767, og Hustru. — Kirkegarden udvidedes 1919 mod V., og et Ligkapel af Munkesten opførtes (Arkitekt Mørk-Hansen), bekostet af Kirkeeejeren, Sagfører A. Olesen, Nørre-Sundby, der har ofret meget paa Udsmykningen af sit Fødesogns Kirke.

Drivsholm, N. i Sognet, er formentlig den Gaard

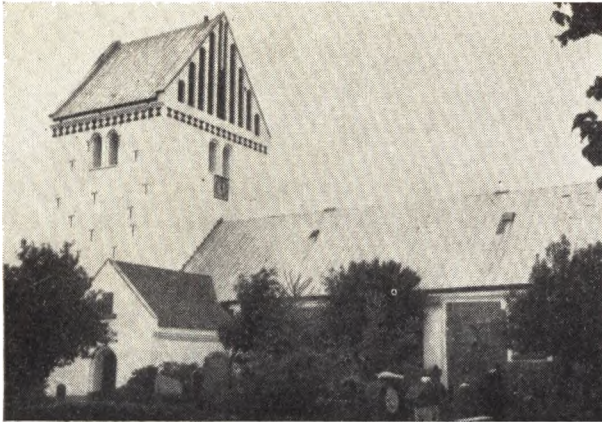

**Vrensted Kirke.**

Drefsholm, der 1465 tilhørte Hr. Anders Nielsen (Banner) til Kokkedal. Med sin Hustru Kirsten Eriksdatter (Gyldenstjerne) havde han faaet en Hovedgaard i Aasendrup, som hun havde arvet efter sin forrige Mand Godske Andersen (Stenbrikke) og sin Søn Niels Godskesen.

Ved Sydøsthjørnet af Kirkegaardsdiget, ca. 1 m under Vejbanen, fandt Sognepræst Pommerencke 1894 den tilsandede Skt. Tøgers Kilde; 1912 flyttedes Vejen. Kilden genaabnedes, og der plantedes et Anlæg om den; ved Kilden har Hist. Samfund for Hjørring Amt 1923 rejst en Mindesten. — Mod SV. i Sognet ligger



**Kirkedammen i Vrensted.**

Voldstedet »Slottet«, et lille, firkantet, lavt Anlæg, omgivet af dobbelte Grave, nu næppe synligt. — Vrensted og Tise Sogne led i Slutn. af 17. Aarh. meget af sandflugt.

Ved Vrensted Stationsplads er af Nationalmuseet fremdraget et betydeligt Bopladsfund fra den førromerske Jernalder. Over en stor stærkning, tildels i Lergruber, optoges ca. 30.000 Lerkarskaar; heraf har kunnet sammenstilles ca. 100 mere eller mindre fuldstændige Kar, men der forefindes Skaar af mindst 500 forskellige Kar. Af Gravhøje kendes kun faa i sognet.



**ANDERSEN, JØRGEN**, Landmand, »Ledet«, Baastedhede, Vrensted, er født i Hørmested 27. 6. 1926. Forældre: Chr. P. Andersen og Hustru Petrea f. Hansen. Jørgen Andersen er gift med Gertrud f. Jensen i Hundeleiv 4. 8. 1932. Forældre: Chr. Jensen og Hustru Marie f. Jensen. I Ægteskabet er 1 Barn: Bjarne 11. 6. 1953. Jørgen Andersen købte i 1955 Gaarden Matr. Nr. 124 af Aage Aarris, der havde ejet den i 18 Aar. Arealet er 14 Tdr.

Land og normal Besætning er 6 Køer plus lign. Antal Ungkreaturer, 4 Søer samt Smaagrise og 2 Heste. Ladden er opført 1950, mens Stald og Stuehus er ca. 60 Aar gamle, men siden Opførelsen er der lagt fast Tag paa alle Bygninger. Ejdsks. 18.000 Kr.



**ANDERSEN, PETER**, Gaardejer, Aasendrup, Vrensted, er født i Hørby 10. 7. 1916. Forældre: Otto Andersen og

Hustru Mariane f. Frederiksen. Peter Andersen er gift med Gerda f. Jensen i Sct. Hans Sogn 12. 8. 1919. Forældre: Valdemar Jensen og Hustru Marie f. Sørensen. I Ægteskabet er 2 Børn: Birgit 15. 6. 1944 og Bente 24. 1. 1946. Peter Andersen købte i April 1950 Gaarden Matr. Nr. 9g af Chr. Sørensen, der har opført den 1938 som Statsejendom og boet her siden. Arealet er 20 Tdr. Land og normal Besætning er 7 Køer plus Ungkreaturer, 2 Søer, ca. 20 Svin og 2 Heste. Bygningerne er opført 1938 paa nær Laden som er bygget 1955, Hønsehuset 1952 og Maskinhuset 1953. Ejds. 19.000 Kr., ny 30.000 Kr. Tidligere har Andersen i 2 Aar ejet en Ejendom med 2 Tdr. Land i Hundeleve og før igen har Andersen boet tre forskellige Steder og haft Huse.

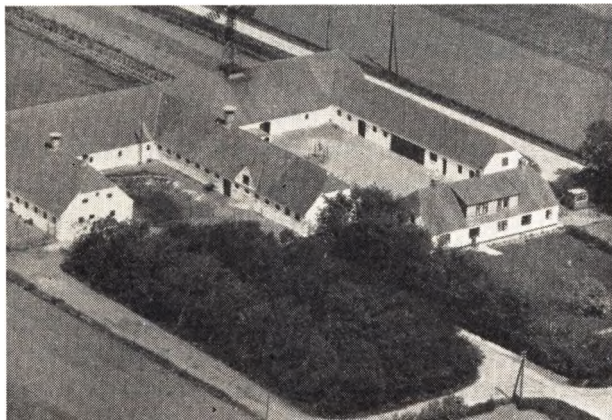

**BONNERUP, JENS, Gdr., »Bonnerupgaard«, Vrensted.**

er født samme Sted 11. 5. 1907. Forældre: Niels Møller Bonnerup og Hustru Anine f. Mariegaard. Jens Bonnerup er gift med Marie f. Larsen i Vrensted 2. 7. 1916. Forældre: Kresten Larsen og Hustru Ane f. Simonsen. I Ægteskabet er 4 Børn: Ellen 29. 9. 1938, Anna 10. 3. 1940, Niels Møller 14. 12. 1947 og Chren Lassen 24. 3. 1951. Jens Bonnerup overtog i 1939 Gaarden Matr. Nr. 6a efter sin Mor, der havde drevet den siden sin Mands Død 1922 og sammen med ham siden ca. 1893. Arealet er 67 Tdr. Land og normal Besætning 26 Køer, ca. 30 Ungkreaturer, 6 Søer, ca. 100 Svin, 2 Heste samt Traktor med alle nødvendige Maskiner. Stuehuset er opført 1890, Kostalden 1907 og 1925, en Del af Laden og Svinestalden 1925. Ejds. 77.000 Kr., ny 120.000 Kr.

**BONNERUP, ULRIKKA, Enkefru, Gaardejerske, »Hedegaard«, Vrensted,**

født Lodberg i Genner 10. 7. 1895. Forældre: Jes Lodberg og Hustru Anna Katrine f. Christensen. Ulrikka Bonnerup var gift med Peder Bonnerup f. i Vrensted 8. 5. 1895 og død 1953. Forældre: Niels Møller Bonnerup og Hustru Nina. I Ægteskabet er 4 Børn: Stinne 21. 10. 1921, Anna Anine 24. 7. 1925, Niels 7. 3. 1927 og Jens 6. 8. 1930. Fru Bonnerup har drevet Gaarden Matr. Nr. 19a siden sin Mands Død 1953, og denne havde ejet den siden 1915, da han overtog den sammen med sin Far og blev derefter Eneejer fra 1925. Arealet er 58 ha og normal Besætning 38 Køer plus lign. Antal Ungkreaturer, 10 Søer, 100 Svin, 3 Heste samt Traktor. Bygningerne er opført ca. 1858, men siden ombyggede og moderniserede. Ejds. 165.000 Kr. Sønnen Niels har siden 1953 været Bestyrer for sin Mor og driver Gaarden sammen med sin Bror. Gaarden har gennem mange Aar været i Slægtens Eje, idet den i 1852 kom i Slæg-

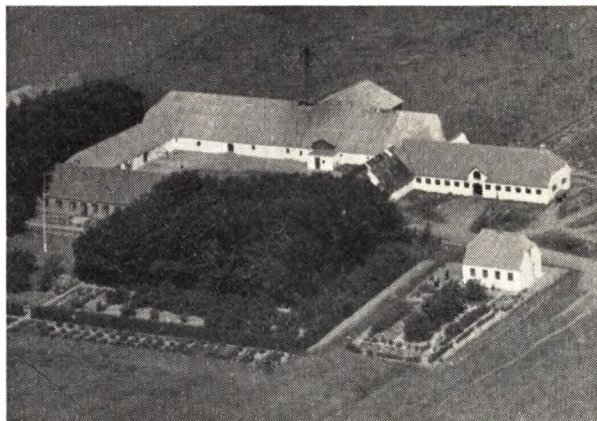

tens Eje og Ejeren var da Rasmus Larsen Bonnerup, derefter Lars Bonnerup og siden Peder Bonnerup.

**BRUSGAARD, ERIK, Bestyrer, »Brusgaard«, Vrensted,**

er født samme Sted 31. 1. 1928. Forældre: Peder Brusgaard og Hustru Maren f. Møller. Erik Brusgaard er gift med Sonja f. Østergaard Andersen i Sdr. Vraa 20. 8. 1931. Forældre: Jens Andersen og Hustru Agnes. Erik Brusgaard har siden 16. 6. 1954 bestyret Gaarden Matr. Nr. 8a m. fl. for sin Far, der har ejet den siden ca. 1915. Arealet er 45 Tdr. Land og normal Besætning er 16 Køer, ca. 25 Ungkreaturer, 3 Søer, ca. 16 Svin, 2 Heste samt Traktor. Stuehuset er opført 1859, Kostalden 1916, Laden 1920, men siden er der lagt fast Tag paa alle Bygninger. Ejds. 45.000 Kr., ny 70.000 Kr. Arealet var tidligere 60 Tdr. Land, men der er frasolgt en Del som Brusgaard har opdyrket, da det laa hen som Mose og Tørvegrave.



**BRUSGAARD, GUNNAR, »Søndergaard«, Løkken,**

er født i Vrensted 8. 2. 1922. Forældre: Peder Brusgaard og Hustru Maren f. Møller. Gunnar Brusgaard er gift med Visse f. Jensen i Ugilt 22. 3. 1921. Forældre: Valdemar Jensen og Hustru Marie f. Ugilt. I Ægteskabet er 3 Børn: Inger 7. 5. 1950, Birthe 1. 11. 1952 og Edel 25. 9. 1956. Gunnar Brusgaard købte 1. 11. 1949 Matr. Nr. 1a af Holger Clausen, der havde ejet den 5 Aar og overtaget den efter Enkefru Birgitte Hyldgaard Pedersen, som boede her i 27 Aar. Arealet er 103 Tdr. Land og normal Besætning er 25 Køer, ca. 45 Ung-

kreaturer, 21 Søer, ca. 100—125 Smaagrise, 2 Heste samt Traktor. Bygningerne er opført 1942 efter Brand, Stuehuset dog 1907. Ejds. 50.000 Kr., ny 78.000 Kr. Gaardens Areal var tidligere dobbelt saa stort, men der er frasolgt flere Gange. Før Overtagelsen her ejede Brusgaard i 10 Mdr. en Ejendom med 40 Tdr. Land i Sdr. Harritslev, denne ejes nu af Jens Richter.

**BÆKGAARD, AKSEL**, Gaardejer, »Bækgaard«, Vrensted,

er født samme Sted 16. 9. 1928. Forældre: Kresten Bækgaard og Hustru Margrethe f. Vittrup. Aksel Bækgaard er gift med Gerda f. Nielsen i Pandrup 15. 3. 1933. Forældre: Niels P. Nielsen og Hustru Petrea. I Ægteskabet er 1 Barn: Ole 11. 6. 1954. Aksel Bækgaard overtog i Januar 1955 Gaarden Matr. Nr. 38a efter sin Far som 4. Generationsejer. Arealet er 68 Tdr. Land og normal Besætning er 16 Køer, ca. 30 Ungkreaturer, 2—3 Søer, ca. 50 Svin, 2 Heste samt Traktor. Stuehuset er opført 1874, men siden restaureret og belagt med fast Tag, Udhusene er ombyggede 1939. Ejds. 52.000 Kr.

**CHRISTENSEN, AKSEL**, Bestyrer, Furrebyvej, Løkken,

er født i Saltum 27. 11. 1923. Aksel Christensen er gift med Iris f. Bitz i Aalborg 13. 10. 1928. I Ægteskabet er 2 Børn: Ole 11. 6. 1948 og Bent 10. 7. 1955. Aksel Christensen overtog i 1949 Ledelsen af Minkfarmen »Norden« efter den tidligere Bestyrer Kirstein Nielsen. Minkfarmen ejes af Direktør Østergaard, Løkken Strandpavillon. Til Farmen hører ca. 550 Avlsdyr plus ca. 1500 Ungdyr i Sæsonen, og der er om Sommeren Arbejde til 3 Mand og om Vinteren til 2 Mand. Christensen har siden 1943 arbejdet med Minke.



**CHRISTENSEN, CHR. ARNE**, Landmand, »Thøgerlund«, Vrensted,

er født samme Sted 8. 9. 1912. Forældre: Severin Christensen og Hustru Helga Sophie f. Dissing. Slægten har gennem ca. 100 Aar været bosat i Sognet. Chr. A. Christensen er gift med Karen Marie f. Nielsen i Vrensted 21. 6. 1907. Forældre: Peder Chr. Nielsen og Hustru Maren Katrine f. Christensen. I Ægteskabet er 1 Barn: Helga 19. 4. 1934. Chr. A. Christensen overtog i 1930 Ejendommen Matr. Nr. 43k efter sin Mor, der havde drevet den siden sin Mands Død 1926. Chr. A. Christensen er 3. Generationsejer af Ejendommen. Ejds. 12.500 Kr. Arealet er 3,7 ha og normal Besætning 3 Køer plus Ungkreaturer, 2 Søer samt Smaagrise

og 2 Heste. Bygningerne er opført 1907, men siden er der lagt fast Tag paa Laden. Jorden er blevet baade merglet og drænet.



**CHRISTENSEN, EJVIND JOHAN**, Arbejdsmand og Husejer, Vrensted,

er født i Sognet 17. 11. 1924. Forældre: Ejnar Christensen og Hustru Anna Rasmine f. Madsen. Ejvind J. Christensen er gift med Inga f. Hansen i Lyngby 26. 2. 1926. Forældre: Chr. Hansen og Hustru Anine f. Andersen. I Ægteskabet er 2 Børn: Kaj 29. 9. 1948 og Kurt 18. 10. 1952. Ejvind J. Christensen opførte i 1951 Huset Matr. Nr. 93g paa en Grund købt fra Simon Thomsens Gaard. Villaen er et Eenfamiliehus med Beboelse baade i Stueetagen og paa 1. Sal. Ejds. 6000 Kr., ny 9000 Kr. Christensens Far var i mange Aar Møller her i Vrensted, hvor der var en af de gamle hollandske Møller, men denne blev i 1952 nedlagt.



**CHRISTENSEN, HARRY**, Gaardejer, »Kongstedlund«, Vrensted,

er født i Skæve 4. 7. 1920. Forældre: Cixtus Christensen og Hustru Sørine f. Sørensen. Harry Christensen er gift med Else f. Christensen i Tolstrup-Stenum 29. 6. 1929. Forældre: Henry Christensen og Hustru Agnes Mette f. Nielsen. I Ægteskabet er 3 Børn: Henning 20. 11. 1950, Kaj 25. 5. 1952 og Conni 21. 2. 1956. Harry Christensen købte i 1950 Gaarden Matr. Nr. 68b m. fl. af Jens Pedersen, der havde ejet den i 40 Aar. Arealet er 9 Tdr. Land og normal Besætning 5 Køer plus Opdræt, 2 Kvier, 3 Kalve, 3 Søer, ca. 4 Svin og 1 Hest. Stuehuset er ca. 46 Aar gammel, men siden i 1952-54

restaureret og belagt med fast Tag, Stalden opført 1954 og Laden 1952. Ejds. 12.500 Kr. Christensen har i 1956 tilkøbt 1 Td. Land.

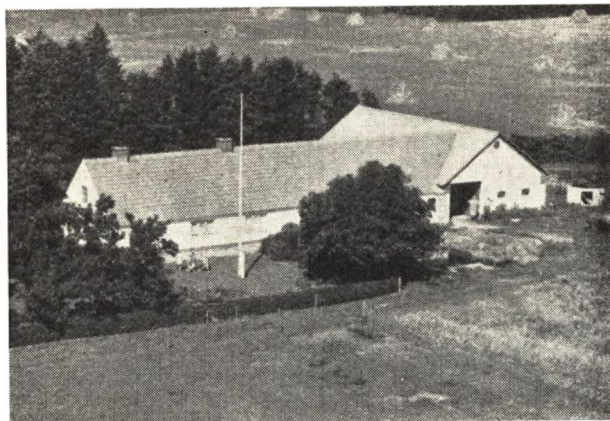

**CHRISTENSEN, HERLUF LIBAK**, Gaardejer,  
Libak, Vrensted,

er født i Jetsmark 21. 7. 1913. Forældre: Søren Peder-  
sen Christensen og Hustru Anna Margrethe f. Thom-  
sen. Herluf L. Christensen er gift med Inger Marie f.  
Eskildsen Gaarden i Saltum 13. 8. 1926. Forældre: Dit-  
lev Dejgaard Gaarden og Hustru Marie f. Eskildsen.  
I Ægteskabet er 2 Børn: Lisbeth 16. 9. 1950 og Linda  
8. 5. 1953. Herluf L. Christensen købte i 1949 Gaarden  
Matr. Nr. 79 m. fl. af Henry Nielsen, der havde ejet  
den i 17 Aar og overtaget den efter Søren Christiansen  
som boede her gennem en Aarrække. Arealet er 13½  
Td. Land og normal Besætning er 7—8 Køer, lign. An-  
tal Ungkreaturer, 2 Søer, ca. 20 Svin fedes årligt og  
der er 2 Heste. Laden er opført 1935 og de øvrige Byg-  
ninger for ca. 60 Aar siden, men i 1937 blev der paa-  
lagt fast Tag. Ejds. 14.000 Kr.



**CHRISTENSEN, NIELS MADSEN**, Gaardejer,  
»Marklund«, Vrensted,

er født i Sognet 18. 5. 1913. Forældre: Chr. Thomsen  
Christensen og Hustru Martine f. Helledig. Slægten  
har gennem ca. 100 Aar boet i Sognet. Niels Madsen  
Christensen er gift med Karen Marie f. Nielsen i Thise  
4. 4. 1918. Forældre: Niels Jensen Nielsen og Hustru  
Jensine f. Jensen. I Ægteskabet er 1 Barn: Kirsten 26.  
11. 1942. Niels M. Christensen overtog i 1939 Gaarden  
Matr. Nr. 49e efter sin Mor, som havde drevet den

siden sin Mands Død 1915. Arealet er 20 Tdr. Land og  
normal Besætning er 8 Køer, ca. 10 Ungkreaturer, 2  
Søer, ca. 20 Svin og 2 Heste. Bygningerne er opført  
1929, men Laden blev i 1950 udvidet og Stuehuset re-  
staureret. Ejds. 18.000 Kr. Christensen har siden  
Overtagelsen da der kun var 13 Tdr. Land tilkøbt 5  
Tdr. Land i 1940, men siden blev det halve af dette  
Areal frasolgt og der blev tilkøbt et Stykke Jord som  
laa nærmere ved.

**CHRISTENSEN, PEDER**, Gaardejer, »Engholm«,  
Vrensted,

er født samme Sted 30. 4. 1908. Forældre: Martin Chri-  
stensen og Hustru Anna f. Nielsen. Peder Christen-  
sen er gift med Marie f. Johnstrup i Saltum 14. 3. 1916.  
Forældre: Knud Johnstrup og Hustru Johanne. I Æg-  
teskabet er 1 Barn: Edith 27. 8. 1938. Peder Christen-  
sen overtog i 1938 Ejendommen Matr. Nr. 6c efter sin  
Mor, der havde drevet den siden sin Mands Død 1935  
og sammen med ham i ca. 30 Aar. Arealet er 15 Tdr.  
Land og normal Besætning 8 Køer plus lign. Ungkrea-  
turer, 3 Søer, ca. 15 Svin og 2 Heste. Bygningerne er  
opført ca. 1910, men siden er Laden tilbygget. Maskin-  
huset opført ca. 1936 og Høsehuse 1936. Ejds. 21.000  
Kroner.



**CHRISTENSEN, SVEND ERIK**, Landmand,  
Bostedhede, Vrensted,

er født samme Sted 20. 9. 1932. Forældre: Jens Chri-  
stensen f. 4. 5. 1891 og død 1954 og Hustru Helga f. Sø-  
rensen 18. 12. 1890. Bedsteforældre: FF Niels Christen-  
sen, FM Ane, MF Jens Chr. Sørensen, MM Else Marie.  
Slægten har gennem ca. 100 Aar boet i Sognet. Svend  
Erik Christensen overtog i 1956 Gaarden Matr. Nr. 117  
a m. fl. efter sin Mor, der havde drevet den siden sin  
Mands Død 1954 og sammen med ham siden 1913. —  
Arealet er 14 Tdr. Land og normal Besætning 7 Køer,  
4—6 Ungkreaturer, ca. 22 Svin og 2 Heste. Stuehuset  
er opført for ca. 70 Aar siden, Kostalden 1953, mens  
Laden er ældre. Ejds. 13.000 Kr. Stuehuset er blevet  
restaureret samt isat nye Vinduer og paalagt fast Tag.

**CHRISTOFFERSEN, CHR**, Landmand,  
Bostedhede, Vrensted,

er født i Ingstrup 13. 9. 1914. Forældre: Frederik Chri-  
stoffersen og Hustru Martine f. Olsen. Chr. Christof-  
fersen er gift med Elly f. Larsen i Ingstrup 5. 7. 1928.  
Forældre: Lars P. Larsen og Hustru Anna f. Chri-  
stensen. I Ægteskabet er 2 Børn: Poul 14. 7. 1948 og  
Lisbeth 21. 10. 1953. Chr. Christoffersen købte i 1951  
Ejendommen Matr. Nr. 22d af Viggo Andersen, der  
havde ejet den 1 Aar og overtaget den efter Jens

Krag, som boede her gennem en Aarrække. Arealet er 48 Tdr. Land og normal Besætning 3 Køer plus Opdræt og 4 Svin. Bygningerne er opført ca. 1924. Ejds. 10.000 Kr.

**CHRISTOFFERSEN, VERNER, Sundsted Mark, Vrensted,**

er født i Ingstrup 19. 12. 1932. Forældre: Otto Christoffersen og Hustru Mette Marie f. Pedersen. Verner Christoffersen er gift med Nina Helene f. Jensen i Manne 3. 7. 1935. Forældre: Otto Jensen og Hustru Olga Laurine f. Christensen. I Ægteskabet er 1 Barn: Knud 19. 3. 1956. Verner Christoffersen købte i 1955 Gaarden Matr. Nr. 126a m. fl. af Thorvald Nielsen, der havde ejet den 7 Aar. Arealet er 12 Tdr. Land og normal Besætning 5 Køer, 6—7 Ungkreaturer, 2 Søer, ca. 14 Svin og 2 Heste. Bygningerne er opført for ca. 50 Aar siden. Ejds. 11.000 Kr.

**DRIVSHOLM, BERTIL ØSTERGAARD,, Gaardejer, »Langagergaard«, Vrensted,**

er født i Børglum 16. 2. 1932. Forældre: Harald Drivsholm, »Grønvig«, Børglum, og Hustru Johanne f. Østergaard. Bertil Drivsholm er gift med Inger f. Storm Gregersen i Børglum 5. 10. 1931. Forældre: Viggo Storm Gregersen, »Damsgaard«, Børglum, og Hustru Katrine f. Christensen. Bertil Drivsholm købte 10. 12. 1955 Gaarden Matr. Nr. 42a af Søren Jensen Sørensen, der havde ejet den ca. 14 Aar. Arealet er 51 Tdr. Land og normal Besætning 16 Køer plus Opdræt, ca. 60 Svin og 2 Heste. Stuehuset er opført for ca. 70 Aar siden, mens Udbygningerne er yngre. Ejds. 40.000 Kr., ny 62.000 Kr.

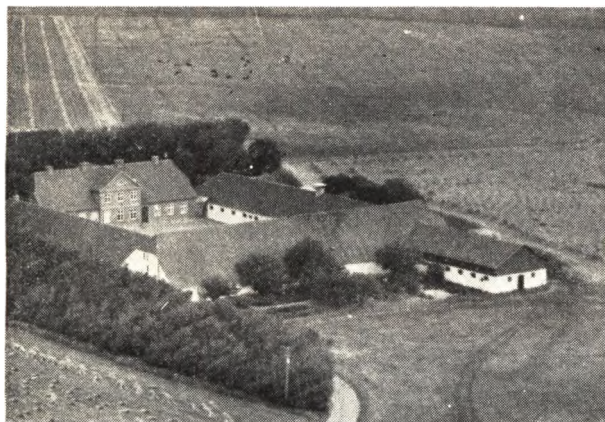

**DRIVSHOLM, JENS, Gaardejer, »Drivsholm«, Vrensted,**

er født samme Sted 5. 8. 1889. Forældre: Andreas Drivsholm og Hustru Anine f. Jensen. Jens Drivsholm er gift med Anna f. Eriksen i Vrensted 20. 12. 1891. Forældre: Mads Eriksen og Hustru Johanne. I Ægteskabet er 3 Børn: Anine 31. 7. 1916, Johanne 15. 6. 1919 og Andreas 6. 4. 1922. Jens Drivsholm overtog 1. 11. 1915 Gaarden Matr. Nr. 21a m. fl. efter sin Far, der havde ejet den siden 1. 11. 1888, da han overtog den efter sin Svigerfar, og den har siden 1759 været i Slægtens Eje. Arealet er 110 Tdr. Land og normal Besætning 30 Køer, ca. 30 Ungkreaturer, ca. 100 Svin, 5 Heste. Af Arealet er de 10 Tdr. Land tilkøbt 1916. Stuehuset er opført 1932, Fløjhusene 1894—96, mens Laden er ca. 100 Aar gammel, men siden paalagt fast Tag. Ejds. 110.000 Kr. ny 170.000 Kr. Drivsholm har i 9 Aar været Medlem af Sogneraadet.

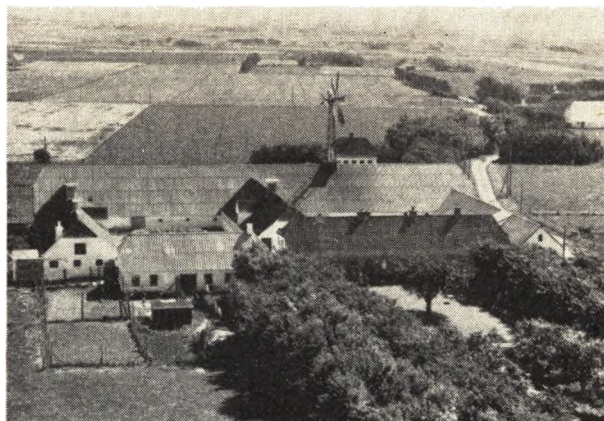

**DRIVSHOLM, THOMAS, Gaardejer, »Tofttegaard«, Vrensted,**

er født i »Drivsholm« 9. 3. 1891. Forældre: Andreas Drivsholm og Hustru Anine f. Christoffersen. Thomas Drivsholm er gift med Maren f. Eriksen i »Kræmmergaard« 1. 3. 1896. Forældre: Gdr. Jens Eriksen og Hustru Else f. Andersen. I Ægteskabet er 5 Børn: Jens 2. 5. 1920, Else 29. 5. 1922, Andreas 11. 8. 1924, Hermann 10. 8. 1926, Nina 17. 12. 1940. Thomas Drivsholm købte i 1918 Gaarden Matr. Nr. 33a m. fl. Alfred Rubæck har boet her i flere Aar, og Chr. Andersen har ogsaa ejet den. Tidligere har Laurits Olsen boet her i mange Aar, og Laurids Toft har boet her før og opført det nuværende Stuehus. Arealet er 105 Tdr. Land og normal Besætning 40 Køer plus lign. Ungkreaturer, ca. 120 Svin, 7 Heste samt Traktor. Stuehuset er opført 1880, men siden moderniseret og bl. a. installeret Centralvarme, Vesterhuset er gammelt, Laden opført 1847, Kostalden 1926, Svinestald og Stald til Ungkvæg 1925 og samtidig blev Laden udvidet. Høsehuse, Tørvehus, Vognhus og Cykelstald opført 1926. Ejds. 115.000 Kr. ny 180.000 Kr.

**ERIKSEN, ANDREAS, Gaardejer, »Kræmmergaard«, Løkken,**

er født samme Sted 14. 11. 1894. Forældre: Jens Eriksen og Hustru Else Marie f. Andersen. Andreas Eriksen er gift med Anna f. Korsgaard i Sdr. Nissum 17. 4. 1901. Forældre: Chr. Sørensen Korsgaard og Hustru Mariane. I Ægteskabet er 4 Børn: Jens, Mariane, Else og Ingeborg. Andreas Eriksen overtog i 1924 Gaarden Matr. Nr. 6a m. fl. efter sin Far, der havde ejet den mange Aar og overtaget den efter sin Svigerfar, der havde købt den fra Børglumkloster. Arealet er 170 Tdr. Land og normal Besætning 40 Køer, ca. 70 Ungkreaturer, ca. 100 Svin, 6—7 Heste samt Traktor. Stuehuset er opført 1895, Laden 1883, Kostalden 1934, Svinehuset 1920 og Maskinhuset 1945. Ejds. 140.000 Kr., ny 210.000 Kr.

**ERIKSEN, BØRGE, Gaardejer, Vrensted Kjær, Vrensted,**

er født i Sognet 19. 6. 1925. Forældre: Erik P. Eriksen og Hustru Katrine f. Pedersen. Børge Eriksen er gift med Anna Marie f. Nielsen i Ø. Hjermitlslev 29. 9. 1930. Forældre: Anthon Nielsen og Hustru Else Kirstine f. Eriksen. I Ægteskabet er 3 Børn: Hans Chr. 16. 9. 1950, Birgit 28. 3. 1952 og Esther 29. 1. 1955. Børge Eriksen købte i 1954 Gaarden Matr. Nr. 45d, 130b og 44a af Andreas Krabsen, der har opført den 1952, da den blev udstykket fra Harald Hansens Gaard. Arealet er 25 Tdr. Land og normal Besætning er 6 Køer plus Opdræt,

3 Søer, 8—10 Svin og 2 Heste. Ejds. 22.000 Kr. Hele Arealet er blevet drænet og Eriksen har merglet Jorden. Eriksen har tidligere i 4 Aar ejet »Vennebjerg« med et Areal paa 15 Tdr. Land, men solgte denne til Bent Sørensen.



**ERIKSEN, ERIK P.**, Gaardejer, »Engen«, Vrensted,

er født i Tolstrup 29. 8. 1882. Forældre: Søren P. Eriksen og Hustru Mariane f. Thomsen. Erik P. Eriksen er gift med Katrine f. Pedersen i Vrensted 1. 3. 1880. Forældre: Poul Chr. Pedersen, Sundsted Mk., og Hustru Else f. Madsen. I Ægteskabet er 5 Børn: Svend 31. 7. 1911, Gunnar 8. 3. 1916, Chr. 8. 2. 1918, Poul Evald 14. 5. 1920 og Børge 19. 6. 1925. Erik P. Eriksen overtog 1914 Gaarden Matr. Nr. 9h m. fl. efter sin Mor, der havde drevet den siden sin Mands Død 1903 og sammen med ham i 2 Aar. Arealet var i 1914 kun 15 Tdr. Land, men i 1915 blev der tilkøbt 13 Tdr. Land og i 1918 9 Tdr. Land, saa der i Dag er ca. 37 Tdr. Land. Normal Besætning er 14 Køer, ca. 22 Ungkreaturer, 1—2 Søer, ca. 60 Svin og 2 Heste. Laden er opført 1916, Stuehuset 1923 og Kostalden 1954. Ejds. 43.000 Kr. Jorden er oprindelig udstykket fra »Smedegaard« og en Del fra Chr. Thomsens Gaard samt »Kærgaard«.

**ERIKSEN, KRESTEN RYKIND**, Gaardejer

og Sogneraadformand, »Rykind«, Vrensted, er født samme Sted 8. 1. 1898. Forældre: Mads Eriksen og Hustru Johanne Kristine f. Christensen. Kresten R. Eriksen er gift med Ellen Marie f. Skovrider i Skellerup 20. 3. 1906. Forældre: Niels Skovrider og Hustru Kristine. I Ægteskabet er 2 Børn: Niels Skovrider 19. 8. 1933 og Jens Skovrider 23. 6. 1939. Kresten R. Eriksen overtog i 1927 Gaarden Matr. Nr. 11a m. fl. efter sin Far, der havde ejet den siden 1891, og da havde hans Kone ejet den i ca. 2 Aar og overtaget den som Arv efter hendes Forældre. Gaarden har siden 1888 været i Slægtens Eje, og tidligere været Fæste under Børglumkloster. Indtil 1750 kaldtes Gaarden Ryttersgaard, men da Ejeren saa døde og hans Enke giftede sig med Chr. Lauersen fik den Navnet »Rykind«. Arealet er 51 ha og normal Besætning 35 Køer, ca. 50 Ungkreaturer, ca. 100 Svin, 2 Heste samt Traktor. Stuehuset er opført 1869, Lade og Østerhus 1868 og 1912 men siden ombyggede, Kostalden 1938, Hønhus 1938 og Svinehuset 1929. Ejds. 95.000 Kr., ny 153.000 Kr. Eriksen har siden 1946 været Medlem af Sogneraadet deraf som Formand siden 1954.

**FRANDSEN, HANS CHR.**, Landmand,

Bostedhede, Vrensted, er født i Nyborg 30. 12. 1906. Forældre: Hans Chr.



Frandsen og Hustru Ane Katrine f. Lassen. Hans Chr. Frandsen er gift med Marie f. Nielsen i Ingstrup 9. 4. 1917. Forældre: Niels P. Nielsen og Hustru Othilde Marie f. Fjordbak Christensen. Hans Chr. Frandsen købte i 1950 Ejendommen Matr. Nr. 89b af Richardt Pedersen, der havde ejet den 5 Aar og overtaget den efter Jens Ditlev Nielsen, som var Ejer af den over 30 Aar. Ejds. 8000 Kr. Arealet er 6 Tdr. Land og normal Besætning er 3 Køer plus Opdræt 2 Søer, ca. 10 Svin og 1 Hest. Stuehuset er ca. 100 Aar gammelt, men helt ombygget og belagt med fast Tag 1951, Laden opført 1955. Ved Overtagelsen var der kun 2 Tdr. Land, men i 1955 blev der tilkøbt 4 Tdr. Land. Frandsen har endvidere indsat alle Redskaber og Besætning, bl. a. Tærskværk, Kværn m. m. Tidligere har Frandsen i 5 Aar ejet det Hus som ligger før Arne Christensens Ejendom.

**FREDERIKSEN, HARALD**, Landmand, »Rørbækhus«, Bostedhede, Vrensted,

er født i Serritslev 8. 7. 1918. Forældre: Chr. Peter Frederiksen og Hustru Jensine f. Christensen. Harald Frederiksen er gift med Anna Marie f. Nielsen i Børglum 17. 7. 1934. Forældre: Søren Nielsen og Othilie f. Larsen. Harald Frederiksen købte i 1953 Gaarden Matr. Nr. 1c af Enkefru Astrid Jensen. Arealet er 11 Tdr. Ld. og normal Besætning 5 Køer plus lignende Antal Ungkreaturer, 4—6 Svin og 1 Hest. Bygningerne er opført for ca. 10 Aar siden. Ejds. 14.000 Kr.

**GADE, CHR. VILMAR**, Høneriejer, Vesterkær, Vrensted,

er født i Sognet 23. 10. 1919. Forældre: Niels Chr. Gade og Hustru Anine f. Andersen. Slægten har i over 100 Aar været bosat i Sognet. Chr. V. Gade er gift med Esther f. Viderup i Taasted 24. 7. 1920. Forældre: Kresten Viderup er gift med Ottomine Margrethe f. Præcius. I Ægteskabet er 1 Barn: Elna Gerda 6. 10. 1955. Chr. Gade købte i 1951 Jorden Matr. Nr. 45-10 med et Areal paa 1,5 Td. Land og opførte Bygninger samme Aar. Hønhuset opført 1954. Der drives Høneri med ca. 400 Stk. Gade er tillige Biavler og har 20 Stader.

**GADE, NIELS CHR.**, Graver og Ringer, Vrensted,

er født i Sognet 16. 7. 1880. Forældre: Niels Christiansen (Gade) og Hustru Karoline. Slægten har gennem ca. 200 Aar boet i Sognet. Niels Chr. Gade er gift med Anine Petra f. Andersen i Vrensted 23. 11. 1887. Forældre: Skræddermester Anders Claus Andersen og Hustru Ane. I Ægteskabet er 14 Børn: Harry, Anders Jensen, Jens Clausen, Niels Anker, Carl, Chr., Annalise, Gunnar, Stella, Egon, Poul, Vilhelm og Vagner.

Niels Chr. Gade købte i 1928 Huset af sin Brors Enke og drev indtil 1940—41 Skomagerforretning som han da afstod til Sønnen Gunnar. Gade har siden 1928 været Graver og Ringer ved Vrensted Kirke. Gade rejste i 1908 til USA, men vendte hjem i 1912. Gade arbejdede i de 4 Aar han var i Amerika baade som Farmer og Haandværker.

**GJERLEV, ANTHON**, Gaardejer, »Havrevang«, Vrensted,

er født samme Sted 15. 12. 1915. Forældre: Niels Juul Gjerlev og Hustru Johanne f. Andersen. Anthon Gjerlev er gift med Alma f. Olesen i Horsens-Hammer 29. 3. 1913. Forældre: Chr. Marinus Olesen og Hustru Johanne f. Jørgensen. I Ægteskabet er 3 Børn: Kurt Marinus 14. 5. 1942, Connie Johanne 24. 1. 1945 og Bente 3. 4. 1947. Anthon Gjerlev overtog 26. 8. 1955 Gaarden Matr. Nr. 19b m. fl. efter sin Far, der havde ejet den siden 1927. Arealet er 44 Tdr. Land og normal Besætning er 20 Køer plus lign. Antal Ungkreaturer, 40 Svin samt Traktor. Stuehuset er opført ca. 1923, mens Udbygningerne er ældre, dog er Østerhuset yngre end de øvrige. Ejdsks. 56.000 Kr., ny 90.000 Kr. Arealet er oprindelig udstykket fra »Hedegaard«. Før Overtagelsen her har Gjerlev ejet 3 forskellige Ejendomme paa Hjermitlevgaards Mark, i Filholm og endelig sin Svigerfars Gaard i Stenum.

**HANSEN, HARALD**, Gaardejer, »Anesminde«, Vrensted,

er født i Brønderslev 15. 9. 1899. Forældre: Niels Bjørn Hansen og Hustru Marie f. Bundgaard. Harald Hansen er gift med Emma f. Kærgaard i Vrensted 8. 10. 1899. Forældre: Lars Kærgaard og Hustru Kirsten Marie f. Nielsen. I Ægteskabet er 2 Børn: Gunnar 3. 12. 1926 og Inger 2. 2. 1933. Harald Hansen købte i Oktober 1923 Gaarden Matr. Nr. 44a m. fl. af Anders Nielsens Enke, som havde ejet den ca. 20 Aar efter sin Mands Død. Arealet er ca. 34 Tdr. Land, men ved Overtagelsen 1923 var der ca. 60 Tdr. Land, men siden er frasolgt 26 Tdr. Land til en Statsejendom. Kostalden er opført 1936, Stuehuset er ca. 75 Aar gammelt, Laden ældre, men alle Bygninger er siden moderniserede og belagt med fast Tag. Gaarden laa for mange Aar siden længere sydpaa i den gamle By. Ejdsks. 50.200 Kr., ny 77.300 Kr. Ved Overtagelsen var Gaarden meget forfalden og gammeldagt, bl. a. var der Stengulv i Stuehuset.

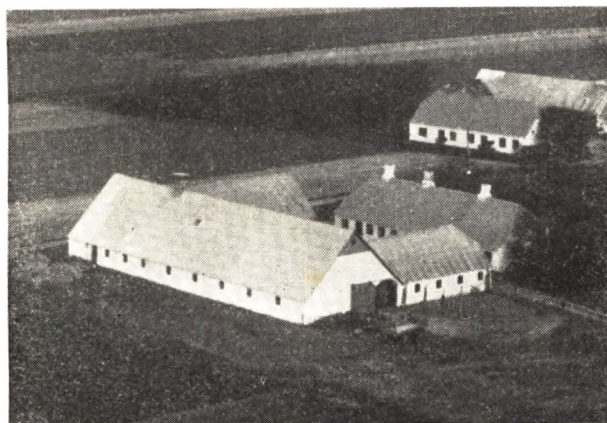

**HANSEN, POUL**, Gaardejer, »Højgaard«, Vrensted, er født i Store Taastrup paa Sjælland 18. 10. 1904. For-

ældre: Erik Hansen og Hustru Sophie f. Nielsen. Poul Hansen er gift med Inger f. Aagaard i Em 9. 7. 1916. Forældre: Chr. Aagaard og Hustru Katrine. I Ægteskabet er 1 Barn: Kresten 5. 4. 1951. Poul Hansen købte 12. 2. 1954 Gaarden Matr. Nr. 12a m. fl. af Søren Kjeldsen, der havde ejet den ca. 2 Aar. Anna Sørensen har boet her gennem mange Aar, og det var hendes Fødehjem. Arealet er 42 Tdr. Land og normal Besætning er 14 Køer, lign. Antal Ungkreaturer, 3 Søer, ca. 60 Svin samt Traktor med alle nødvendige Maskiner. Stuehuset er ca. 90 Aar gammelt, men siden moderniseret, Udbygningerne er tildels ombyggede for ca. 3 Aar siden. Ejdsks. 32.000 Kr., ny 52.000 Kr. Hansen har tidligere i 9 Aar ejet »Vangaard« i Vrensted By med et Areal paa 23 Tdr. Land, denne ejes nu af Viggo Kragh.



**HANSEN, SØREN**, Gaardejer, Kongsengen, Vrensted,

er født samme Sted 4. 9. 1906. Forældre: Peder Chr. Hansen og Hustru Inger Marie f. Hedegaard Nielsen. Søren Hansen er gift med Nina f. Dunker i Ø. Brønderslev 23. 9. 1919. Forældre: Valdemar Dunker og Hustru Dagny f. Mikkelsen. I Ægteskabet er 4 Børn: Ella 30. 12. 1943, Jørgen 27. 4. 1945, Kaj 21. 10. 1947 og Lisbeth 9. 12. 1955. Søren Hansen overtog i 1943 Gaarden Matr. Nr. 35c m. fl. efter sin Far, der havde ejet den ca. 40 Aar. Arealet var ved Overtagelsen 6 Tdr. Land, men i 1951 blev der tilkøbt 7 Tdr. Land, saa Arealet i Dag er 13 Tdr. Land. Normal Besætning er 6 Køer, lign. Antal Ungkreaturer, 2 Søer plus Opdræt og 2 Heste. Bygningerne er opført ca. 1903, dog er Lade og Kostald opført 1951. Ejdsks. 12.000 Kr.

**HAUGAARD, GUNNAR**, Gaardejer »Tveholt«, Vrensted,

er født i Sognet 22. 3. 1902. Forældre: Jens Haugaard og Hustru Kristine f. Christensen. Bedsteforældre: FF Anders Chr. Jensen. FM Ane f. Nielsdatter. Slægten har i over 100 Aar boet i Sognet. Gunnar Haugaard er gift med Helga f. Eriksen i Stenum 11. 6. 1906. Forældre: Chr. Eriksen og Hustru Hedvig. I Ægteskabet er 3 Børn: Jens Chr. 24. 10. 1935, Helene 14. 5. 1938 og Esther 14. 10. 1942. Gunnar Haugaard købte i 1934 Gaarden Matr. Nr. 6g m. fl. af Gert Haugaard, der havde ejet den i 3 Aar. Arealet er 15,7 ha og normal Besætning er 12 Køer, ca. 12 Ungkreaturer, 50 Svin og 2 Heste. Bygningerne er opført 1931, Maskinhuset dog først 1935. Ejdsks. 35.000 Kr.



**HELLEDI, ALFRED**, Gaardejer, Vrensted Kær,  
Vrensted,  
er født samme Sted 1. 1. 1912. Forældre: Niels Jensen Helledi og Hustru Antine f. Andersen. Slægten har gennem ca. 150 Aar boet i Sognet. Alfred Helledi er gift med Marie f. Vestergaard i Vrensted 5. 3. 1916. Forældre: Chr. Vestergaard og Hustru Johanne. Alfred Helledi overtog i 1949 Gaarden Matr. Nr. 32h efter sin Mor, der havde ejet den ca. 30 Aar efter sin Mands Død. Arealet er 13,2 ha og normal Besætning er 6—8 Køer, lign. Antal Ungkreaturer, 2 Søer, 16—18 Svin og 3 Heste. Stuehuset er ca. 100 Aar gammelt, Kostalden og en Del af Laden opført 1904, øvrige af Laden ca. 1941, men siden er der lagt fast Tag paa Udbygningen. Ejdsks. 18.000 Kr. Jorden er overalt blevet drænet.

**HELLEDI, NIELS ELMER**, Landmand,  
Vrensted,  
er født i Sognet 22. 9. 1938. Forældre: Valdemar Helledi og Hustru Esther f. Olsen. Slægten har gennem ca. 100 Aar været bosat i Sognet. Niels E. Helledi købte 1. 5. 1956 Ejendommen Matr. Nr. 103a af Peder Sørensen, der havde ejet den ca. 20 Aar. Arealet er 4½ Td. Land og normal Besætning 3 Køer plus Opdræt, 1 Kvie, 2 Søer samt Smaagrise. Stuehuset er ca. 100 Aar gammelt og Laden opført 1943. Niels Helledi er den yngste Landmand i Sognet med egen Bedrift.

**HELLEDI, OLE**, Gaardejer, »Mikkelsminde«, •  
Vrensted,  
er født i Sognet 21. 12. 1903. Forældre: Ole Chr. Helledi og Hustru Katrine f. Mathiasen. Ole Helledi er gift med Hilda f. Jensen i Vrensted 7. 9. 1905. Forældre: Mikkel Jensen og Hustru Katrine f. Holm. I Ægteskabet er 2 Børn: Katrine 7. 3. 1933 og Ingrid 28. 6. 1938. Ole Helledi overtog i 1931 Gaarden Matr. Nr. 7a efter sin Svigerfar, der havde ejet den siden 1896. Arealet er 25 ha og normal Besætning 18 Køer plus lign. Antal Ungkreaturer, ca. 35 Svin og 2 Heste. Bygningerne er opført ca. 1900 paa nær Stuehuset som blev bygget 1907. Ejdsks. 63.000 Kr., ny 98.000 Kr.

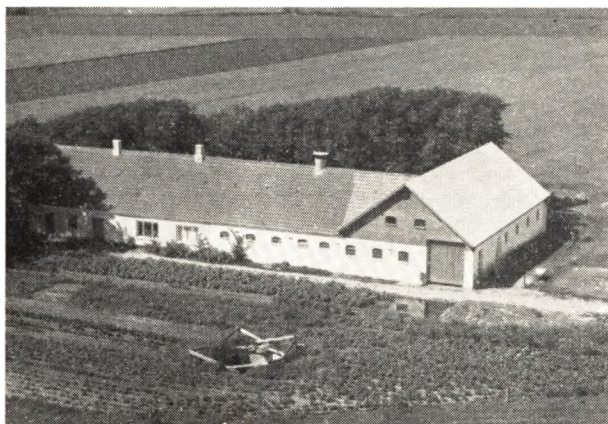

**HELLEDI, VALDEMAR**, Gdr., »Sundstedgaard«,  
Vrensted,  
er født i Sognet 27. 4. 1904. Forældre: Niels Jensen Helledi og Hustru Antine f. Andersen. Slægten har gennem ca. 100 Aar været bosat i Sognet. Valdemar Helledi er gift med Esther f. Olsen i Vrensted 10. 7. 1914. Forældre: Niels Olsen og Hustru Johanne. I Ægteskabet er 2 Børn: Niels Elmer 22. 9. 1938 og Hanne Anita 7. 10. 1944. Valdemar Helledi købte 1. 2. 1944

Gaarden Matr. Nr. 48t af Kjeldsens Enke, der havde boet her i mange Aar. Arealet er 25 Tdr. Land og normal Besætning er 10 Køer plus lign. Antal Ungkreaturer, 2 Søer samt Svin og 4 Heste. Kostald og Lade er opført 1950, mens Stuehuset er ældre. For mange Aar siden blev to Gaarde lagt sammen Sundgaardene, og herom gaar der et Sagn om at en gammel Kone læste Forbandelse over Gaardene og svor at alle Ejere skulde komme forarmede herfra indtil Gaardene igen blev delt, hvad der skete i 1944. Den gamle Kones Ord kom til at passe, da alle Ejere maatte gaa fra Gaarden, trods det den ligger paa godt Jord midt i Vrensted By.

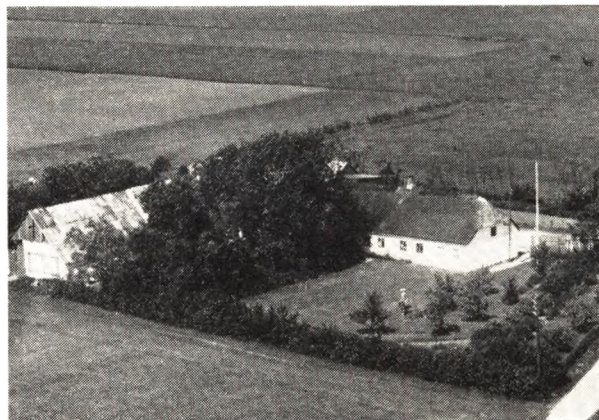

**JENSEN, AAGE**, Gaardejer, Søengen,  
Vrensted,  
er født samme Sted 14. 7. 1906. Forældre: Jens Jensen og Hustru Katrine f. Christensen. Slægten har siden ca. 1892 været bosat i Sognet. Aage Jensen er gift med Emma f. Mariager i Gjør 18. 10. 1908. Forældre: Peder Chr. Mariager og Hustru Kristiane. I Ægteskabet er 10 Børn: Helge 14. 7. 1933, Birthe 13. 2. 1935, Else 8. 12. 1937, Katrine 20. 5. 1939, Jens 4. 11. 1941, Poul 28. 3. 1943, Henning 8. 10. 1944, Rise 22. 12. 1945, Ninna 7. 6. 1947 og Thilt 15. 1. 1949. Aage Jensen overtog i 1931 Gaarden Matr. Nr. 8b efter sin Far, der havde ejet den siden 1892. Arealet var ved Overtagelsen 25½ Td. Ld., men i 1947 blev der tilkøbt 2½ Td. Land, saa der i Dag er 28 Tdr. Land. Normal Besætning er 10—11 Køer, lign. Antal Ungkreaturer, ca. 30 Svin og 2 Heste. Stuehuset er opført for ca. 82 Aar siden, ca. 1874, og Laden ca. 1920. Ejdsks. 24.000 Kr. Jensen har drænet og merglet hele Arealet.

**JENSEN, AAGE AARIS**, Gdr., »Kjærsgaard«,  
Vrensted,  
er født i Fiskbæk 4. 1. 1912. Forældre: P. Aaris Jensen og Hustru Petrine f. Pedersen Gerding. Aage Aaris Jensen er gift med Dorthea f. Clausen i Lyngby 18. 9. 1914. Forældre: Chr. Clausen og Hustru Marie. I Ægteskabet er 4 Børn: Erling 9. 6. 1938, Bent 1. 7. 1939, Else 11. 7. 1943 og Anna Marie 28. 4. 1948. Aage Aaris Jensen købte i 1953 Gaarden Matr. Nr. 28c af Jens Chr. Kjærsgaard, der havde ejet den i 15 Aar og her var hans Kone født. Arealet er 35 Tdr. Land og normal Besætning er 14 Køer, ca. 20 Ungkreaturer, ca. 40 Svin og 2 Heste. Stuehuset er opført 1908, Kostalden ca. 1920, mens de øvrige Bygninger er lidt ældre. Ejdsks. 37.000 Kr. Tidligere ejede Jensen i 18 Aar den Ejendom med 14 Tdr. Land som Jørgen Andersen købte i 1955.

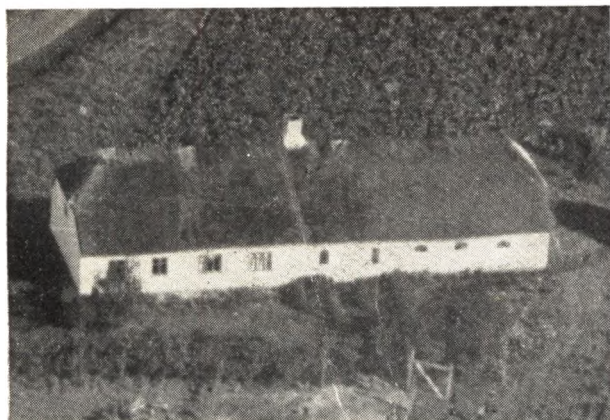

Et gammelt Hus i Vrensted

JENSEN, CHARLES, Landmand og Entreprenør, »Smedegaard«, Vrensted, er født i Løkken 10. 7. 1915. Forældre: Niels Nielsen Jensen og Hustru Hilda f. Knudsen. Slægten har i over 100 Aar været bosat i Sognet. Charles Jensen er gift med Else Mary f. Jensen i Jerslev 25. 5. 1916. Forældre: Georg M. Jensen og Hustru Anna f. Hansen. I Ægteskabet er 5 Børn: Anna Margit 24. 7. 1938, Leo Georg 7. 4. 1941, Eva Hilda 28. 6. 1944, Niels Leif 3. 10. 1945 og Dora Kristine 20. 1. 1949. Charles Jensen købte i 1951 Gaarden Matr. Nr. 63a m. fl. af Chresten Thomsen, der havde ejet den siden 1938 og overtaget den efter Niels Nielsen kaldet Smed Niels, og denne havde haft den i mange Aar og det var hans Kones Fødehjem. Smed Niels faldt ned under Høstarbejde og blev dræbt. Arealet er 1 ha, men det var tidligere 30 Tdr. Land, men den forrige Ejer solgte det meste fra. Charles Jensen driver Maskinstation med 3 Traktorer og alle dertil hørende Maskiner. Før Overtagelsen her ejede Jensen i 14 Aar et Hus i Vrensted Sogn og her begyndte han med Maskinstationen 1949. Stuehuset er ca. 100 Aar gammel, men siden restaureret og paalagt fast Tag, Stald og Lade er yngre, Maskinhuset opført 1952. For mange Aar siden laa der her en gammel Smedie.

JENSEN, CHR. ALFRED, Gdr., »Østerhedegaard«, Vrensted, er født i Hune 28. 10. 1901. Forældre: Anders Jensen og Hustru Benned f. Andersen. Chr. A. Jensen er gift med Karen Marie f. Jensen i Saltum 17. 8. 1899. Forældre: Muremester Lars Jensen og Hustru Othilie. I Ægteskabet er 2 Børn: Anders 3. 2. 1927 og Lars Ole 20. 5. 1932. Chr. A. Jensen købte i 1935 Gaarden Matr. Nr. 4c af Anders Jensen, der havde ejet den i 18 Aar og overtaget den efter Andreas Helledi som ejede den ca. 20 Aar. Ejds. 33.000 Kr. Arealet er 20 ha og normal Besætning 13—14 Køer, 15 Ungkreaturer, 3—4 Søer, ca. 30 Svin og 3 Heste. Stuehuset er opført 1864, men siden paalagt fast Tag, Stald og Lade er yngre, og Maskinhus og Hestestald opført 1937. Jensen har drænet ca. 18 ha af Jorden. Tidligere ejede Jensen i 9½ Aar en Gaard med 33 Tdr. Land i Kaas, men solgte denne i 1935 til Arthur Sørensen.

JENSEN, HANS P., Gdr., Bostedhede, Vrensted, er født i Sulsted 6. 7. 1909. Forældre: Hans P. Jensen og Hustru Jensine f. Svendsen. Hans P. Jensen er gift med Marie Kirstine f. Nielsen i Vrensted 5. 8. 1914.

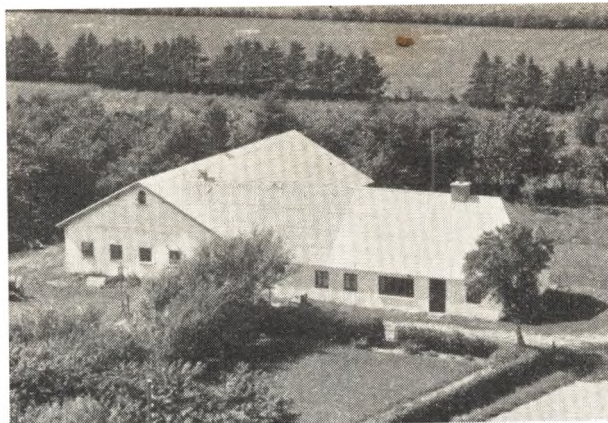

Forældre: Jens Larsen Nielsen og Hustru Kristine f. Filholm. I Ægteskabet er 2 Børn: Ib 19. 4. 1936 og Niels Ole 15. 8. 1946. Hans P. Jensen overtog i 1944 Gaarden Matr. Nr. 31b efter sine Svigerforældre, der havde ejet den siden ca. 1908. Arealet er 12 Tdr. Land og normal Besætning er 5—6 Køer, lign. Antal Ungkreaturer, 2 Søer, ca. 10 Svin og 2 Heste. Kostald og Lade er opført 1950, Stuehuset er ca. 75 Aar gammelt, men siden moderniseret og paalagt fast Tag 1955. Ejds. 12.000 Kr. Tidligere har Jensen ejet et Hus i Rørbæk i 9 Aar, dette ejes nu af Ejnar Andersen.

JENSEN, HARALD M., Landmand, Vrensted, er født i Sognet 7. 11. 1906. Forældre: Chr. P. Jensen og Hustru Ane Marie f. Nielsen. Harald M. Jensen er gift med Dagmar Anine f. Jørgensen i Østerild 19. 4. 1898. Forældre Iver Jørgensen og Hustru Ane Marie f. Pedersen. I Ægteskabet er 1 Barn: Kristian Iver 15. 9. 1936. Harald M. Jensen købte 15. 6. 1948 Ejendommen Matr. Nr. 88a m. fl. af Johs. Vejrgang, der havde boet her 6 Aar. Arealet er 2½ Td. Land og normal Besætning 2 Køer plus Opdræt, 1 So samt Svin og Fjerkræ. Bygningerne er opført for ca. 75 Aar siden. Ejds. 6000 Kr., ny 9000 Kr.

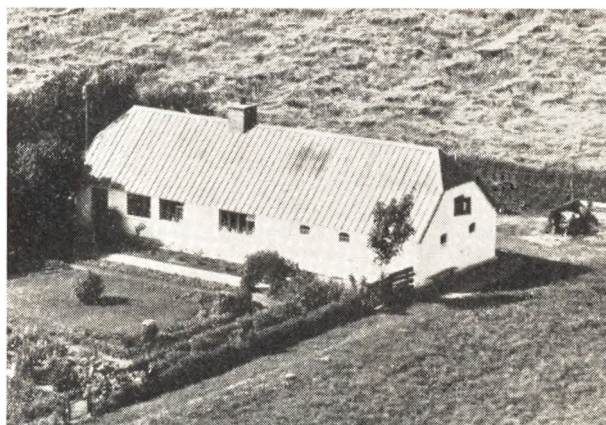

JENSEN, HARRY, Husejer, Vrensted, er født i Sognet 14. 9. 1911. Forældre: Chr. Jensen og Hustru Martine f. Mortensen. Harry Jensen købte i 1956 Ejendommen Matr. Nr. 142 og 143 af sin Fær, der havde ejet den 9 Aar. Arealet er 1 Tdr. Land og der

holdes lidt Fjerkræ. Jensen har selv moderniseret Huset, bl. a. med nye Vinduer og nyt Gulv, samt bygget Hønseshus, 6×10 Alen. Jensen har i mange Aar arbejdet som Arbejdsmand, men kom i 1953 til Skade ved en Rundsav og fik flere Sener skaaret over i Underarmen.



JENSEN, JENS, Landmand, Rørbæk, Vrensted,

er født samme Sted 30. 6. 1888. Forældre: Chr. Thor-kild Jensen og Hustru Laura Johanne f. Jensen. Slægten har siden 1862 været bosat i Sognet. Jens Jensen er gift med Dagmar f. Kragh i Vrensted 27. 8. 1897. Forældre: Jens Kragh og Hustru Marie f. Jensen. I Ægteskabet er 2 Børn: Aksel 18. 1. 1917 og Ella 12. 4. 1922. Jens Jensen overtog i 1933 Ejendommen Matr. Nr. 19b efter sin Far, der havde ejet den siden 1885. Arealet er 7 Tdr. Land og normal Besætning 2 Køer, 1 Kvie, ca. 300 Stk. Fjerkræ. Bygningerne er opført 1932 efter Brand, Hønseshuset dog 1951. Tidligere har Jensen i 3 Aar ejet en Villa i Kaas og før igen en Landejendom i 3 Aar med et Areal paa 8 Tdr. Land, denne ejes nu af Viggo Kragh.

JENSEN, JENS ANDREAS, Landmand, Vrensted Østerhede, Vrensted,

er født i Jerslev 30. 11. 1906. Forældre: Anders Jensen og Hustru Maren f. Jakobsen. Jens A. Jensen er gift med Agnes f. Pedersen i Stenum 28. 3. 1914. Forældre: Niels Emil Pedersen og Hustru Marie f. Sørensen. I Ægteskabet er 4 Børn: Marie Kaja 23. 11. 1934, Maren 13. 11. 1937, Anna Grethe 23. 10. 1942 og Nanna Katrine 3. 6. 1950. Jens A. Jensen købte i 1934 Ejendommen Matr. Nr. 106 b af Theodor P. Jensen, der havde ejet den ca. 20 Aar. Arealet er 10 Tdr. Land og normal Besætning er 5 Køer, lign. Antal Ungkreaturer, 8—10 Svin og 1 Hest. Kostalden er opført 1953, Laden er ca. 30 Aar gammel, Stuehuset ca. 90 Aar, men siden moderniseret og belagt med fast Tag. Ejdsdk. 15.000 Kr., ny 25.000 Kr.

JENSEN, JENS CHR., Bestyrer, »Høngaard«, Vrensted,

er født i Nr. Tranum 31. 10. 1912. Forældre: Peter Chr. Jensen og Hustru Kristine f. Andersen. Jens Chr. Jensen er gift med Karen f. Philgaard i Jetsmark 27. 7. 1919. Forældre: Niels Chr. Philgaard og Hustru Anna Marie f. Mikkelsen. I Ægteskabet er 3 Børn: Anna Marie Philgaard 8. 4. 1948 og Tvillingerne Niels og Signe 19. 1. 1954. Jens Chr. Jensen har siden 1943 været Bestyrer af Gaarden, som ejes af Fru Jensens Tante Enkefru Petrea Philgaard, der har ejet den

siden sin Mands Død 1943 og sammen med ham siden 1899, da han overtog den efter sin Svigermor. Arealet er 35 Tdr. Land og normal Besætning 12—13 Køer, lign. Antal Ungkreaturer, 5 Søer, ca. 20 Svin og 2 Heste. Stuehuset er ca. 50 Aar gammelt, Østerhuset opført 1850, Kostalden for ca. 60 Aar siden og Laden er endnu ældre. Siden er der lagt fast Tag paa en Del af Bygningerne.

JENSEN, JUL OLAF, Landmand, »Kirkholm«, Vrensted,

er født i Thise 25. 12. 1909. Forældre: Chr. P. Jensen og Hustru Ane Marie f. Nielsen. Jul Olaf Jensen er gift med Lilly f. Nielsen i Ingstrup 22. 4. 1914. Forældre: Lars P. Nielsen og Hustru Othilie f. Sørensen. I Ægteskabet er 1 Barn: Ellen 25. 1. 1948. Jul. O. Jensen købte i Oktober 1948 Ejendommen Matr. Nr. 92 af Jens Andersen Kirkholm, der havde ejet den 59 Aar. Arealet er 5 Tdr. Land og normal Besætning 2 Køer plus Opdræt, 1 So samt Svin og 1 Hest. Stuehuset er ca. 100 Aar gammelt, mens Kostald og Lade er nyere. Ejdsdk. 11.000 Kr., ny 18.000 Kr.

JENSEN, NIELS CHR., Gaardejer, Aasendrup, Løkken,

er født i Ingstrup 13. 2. 1913. Forældre: Karetmager Chr. Jensen og Hustru Helene f. Jørgensen. Niels Chr. Jensen er gift med Anna f. Nielsen i Vittrup Hede 8. 3. 1915. Forældre: Niels Peter Nielsen og Hustru Kristine f. Andersen. I Ægteskabet er 8 Børn: Aase 6. 11. 1935, Marie 22. 2. 1940, Ejvind 28. 7. 1941, Henny 27. 9. 1942, Kurt 14. 3. 1945, Vagn 2. 4. 1946, Anette 19. 4. 1948 og Else 27. 6. 1952. Niels Chr. Jensen købte i 1934 Ejendommen Matr. Nr. 18 af Jakob Madsen, der havde ejet den mange Aar og var født her. Arealet er 10 Tdr. Land og normal Besætning 4 Køer plus Opdræt, 2 Søer 4—5 Svin og 2 Heste. Bygningerne er opført 1952 efter Brand. Ejdsdk. 16.000 Kr., ny 25.000 Kr.

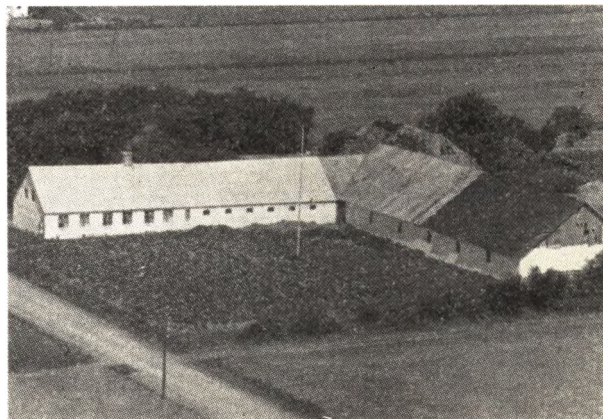

JENSEN, NIELS CHR., »Langbækgaard«, Vrensted,

er født samme Sted 22. 12. 1867. Forældre: Jens Chr. Hansen og Hustru Ane Magdalene f. Nielsen. Slægten har siden ca. 1864 været bosat i Sognet. Niels Chr. Jensen er gift med Silotte f. Andersen (Vanggaard) i Stenum 20. 8. 1870 og død 1948. Forældre: Jens Andersen (Vanggaard) og Hustru Else. I Ægteskabet 10 Børn: Jens, Hans Chr., Elis, Anna Ørenholm, Kristen, Ertmann, Josef, Ejnar, Else og Agnes. Niels Chr. Jensen overtog i 1896 Gaarden Matr. Nr. 32d m. fl. efter sin Far, der havde ejet den siden 1864, da han opførte den paa 11 Tdr. Land Hede, hvortil han købte en Eng med

3 Tdr. Land. Niels Chr. Jensen har siden tilkøbt 25 Tdr. Land Hede, som han har opdyrket, saa der i Dag er 39 Tdr. Land Agerjord. Normal Besætning er 12 Køer, lign. Antal Ungkreaturer, 2 Søer, ca. 25 Svin og 3 Heste. Bygningerne er opført for ca. 70 Aar siden paa nær Stald og Lade som er yngre. Ejds. ca. 30.000 Kr. Niels Chr. Jensen har gennem 30 Aar været Vurderingsmand for Kredittforeningen i Viborg og holdt op med det 1. 6. 1954. Jensen har tillige været Ejendoms-mægler i mange Aar. N. Chr. Jensen førte for mange Aar siden gennem 6 Aar Proces med Beboerne i Ingstrup, der havde Ejendomme ned til Søen ang. Brugsretten; de vilde have Skel sat mellem Sognene, men det blev afgjort, at der ingen Skel skulde sættes og Jensen maatte benytte Søen. Nu er Søen udtørret, og der er ca. 500 Tdr. Land frodig Agerjord. Der er blevet fundet Vaaben som er flere Tusinde Aar gamle. Tidligere har der været Sejlads gennem Søen ud til Vildmosehavet, da der i Fortiden var Hav hvor nu Vildmosen ligger.

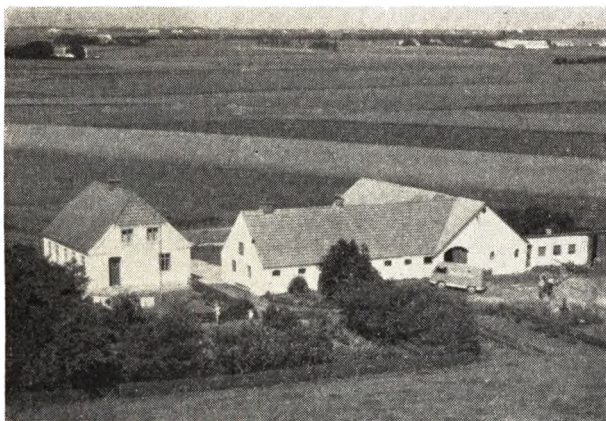

JENSEN, PEDER, Gaardejer, Kongsengen, Vrensted,

er født samme Sted 29. 12. 1884. Forældre: Anders Chr. Jensen og Hustru Else f. Pedersen. Slægten har i knapt 100 Aar været bosat i Sognet. Peder Jensen er gift med Kirsten Marie f. Nielsen i Stenum 27. 5. 1881 og død 1954. Forældre: Chr. Nielsen (Rykind) og Hustru Marie f. »Kokholm«. I Ægteskabet er 4 Børn: Arne 10. 4. 1913, Sigrun 10. 4. 1913, Asger 1915 og Tage 1921. Peder Jensen overtog i 1916 Gaarden Matr. Nr. 9d m. fl. efter sin Far, der havde ejet den ca. 50 Aar. Arealet er 20 Tdr. Land og normal Besætning 8 Køer, lign. Ungkreaturer, 2 Heste, og der leveres ca. 25 Svin aarligt. Stuehuset er opført 1936, Stald og Lade ombygget flere Gange, sidst 1922. Ejds. 23.000 Kr. Peder Jensen har gennem 2 Perioder været Medlem af Sogneraadet, samt i mange Aar Menighedsraadsmedlem og er det stadig.

JENSEN, POUL EDMUND RINGSHOLT, Gaardejer, Kongsengene, Vrensted,

er født i Sindal 2. 10. 1917. Forældre: Godtfred Jensen og Hustru Marie f. Jensen. Bedsteforældre: FF Jens Chr. Jensen. MF Chr. Jensen. Poul E. R. Jensen er gift med Inga Krabsen f. Nielsen i Lyngby 14. 1. 1915. Forældre: Johan Nielsen og Hustru Boline f. Krabsen. Bedsteforældre: MF Niels Krabsen. MM Christiane. I Ægteskabet er 2 Børn: Jytte 8. 11. 1940 og Grethe 18. 4. 1942. Poul Jensen købte i 1940 Gaarden Matr. Nr. 36d af Oluf Eriksen, der havde ejet den ca. 14 Aar og overtaget den efter Ingvard Sørensen, som har op-

ført den. Arealet er 11 Tdr. Land og normal Besætning er 4—5 Køer plus Ungkreaturer, 6 Svin og 1 Hest. Bygningerne er opført ca. 1903, dog er Laden i 1930 ombygget og udvidet igen i 1952. Ejds. 12.500 Kr.

JENSEN, TAGE, Gaardejer, »Tilsiggaard«, Vrensted,

er født samme Sted 16. 10. 1913. Forældre: Jens Jensen og Hustru Marie f. Eriksen. Tage Jensen er gift med Maren f. Larsen i »Kærgaard«, Vrensted, 18. 2. 1915. Forældre: Kresten Larsen og Hustru Ane f. Simoni. I Ægteskabet er 2 Børn: Kirsten 6. 12. 1942 og Jens 31. 12. 1945. Tage Jensen overtog i 1938 Gaarden Matr. Nr. 16a efter sin Mor, der havde drevet den siden sin Mands Død 1931 og sammen med denne siden 1899, da han overtog den efter sin Svigerfar. Arealet er 48 Tdr. Land og normal Besætning 16 Køer, ca. 20 Ungkreaturer, 2 Søer, ca. 50 Svin og 5 Heste. Stuehuset er opført 1884, Kostalden 1954 og de øvrige Bygninger 1884, men de er siden paalagt fast Tag. Ny Ejds. 85.000 Kr. Siden Overtagelsen er der frasolgt 8 Tdr. Land, som laa temmelig langt borte fra Gaarden.

JUSTESEN, RICHARDT, Gaardejer, »Mallegaard«, Vrensted,

er født samme Sted 13. 5. 1909. Forældre: Erik Justesen og Hustru Kirstine f. Larsen. Slægten har i over 100 Aar været bosat i Sognet. Richardt Justesen er gift med Gudrun f. Jensen i Tolstrup 18. 1. 1920. Forældre: Carl Chr. Jensen og Hustru Marie f. Nielsen. I Ægteskabet er 4 Børn: Erik 30. 8. 1943, Carl Ole 29. 1. 1946, Poul 15. 4. 1948 og Kirsten 14. 10. 1950. Richardt Justesen overtog i 1943 Gaarden Matr. Nr. 31a m. fl. efter sin Far som 3. eller 4. Generationsejer. Arealet er 37 ha og normal Besætning 21 Køer, ca. 30 Ungkreaturer, 6—7 Søer, ca. 50 Svin og 3 Heste. Stuehuset er opført 1884, men siden restaureret og paalagt fast Tag, Laden 1946, Kostald og Svinestald 1951—52 og Maskinhuset 1954. Ejds. 22.500 Kr.

JØRGENSEN, ULRİK, Gaardejer, Bostedhede, Vrensted,

er født i Ingstrup 30. 9. 1912. Forældre: Niels Sylvester Jørgensen og Hustru Petrea f. Andersen. Ulrik Jørgensen er gift med Signe f. Mørch i Løkken 28. 1. 1909. Forældre: Tømremester Niels Chr. Mørch, Løkken, og Hustru Jakobine. I Ægteskabet er 3 Børn: Erik 12. 3. 1940, Egon 2. 10. 1945 og Knud 1. 6. 1948. Ulrik Jørgensen købte i 1936 Gaarden Matr. Nr. 35b af Ernst Vestergaard, der kun havde ejet den 5 Mdr. og overtaget den efter Chr. Mørch, som havde den i mange Aar. Arealet er 25 Tdr. Ld., og normal Besætning er 12 Køer, lign. Antal Kreaturer, ca. 30 Svin og 2 Heste. Stuehuset er opført 1936, Høsehus, Maskinhus og Hestestald 1951, Lade og Kostald er ældre, men belagt med fast Tag. Ejds. 28.000 Kr.

KJÆR, EJLER, LIFLAND, Landmand, Vrensted,

er født i Aalborg 31. 12. 1903. Forældre: Peter Lifland Kjær og Hustru Kristine f. Andreassen. Ejler L. Kjær er gift med Marie f. Pedersen i Em 16. 4. 1905. Forældre: Chr. Pedersen og Hustru Vilhelmine Marie f. Sørensen. I Ægteskabet er 2 Børn: Kirsten 28. 12. 1934 og Nina 17. 3. 1943. Ejler Kjær købte i 1939 Ejendommen Matr. Nr. 26 af Sagfører Olsens Arvinger, der havde ejet den eet Aar, og tidligere Ejler har været Marius Jensen, som overtog den efter sine Forældre. Arealet er 10 Tdr. Ld. og normal Besætning 4 Køer plus lign. Ungkreaturer, ca. 10 Svin og 1 Hest. Stuehuset er ca. 100 Aar gammelt, men siden moderniseret og



belagt med fast Tag, Udbygningerne delvis ombyggede 1939. Ny Ejds. 13.200 Kr. Kjør har de sidste 10 Aar leveret Mælk til hele Byen fra Vrensted Mejeri.

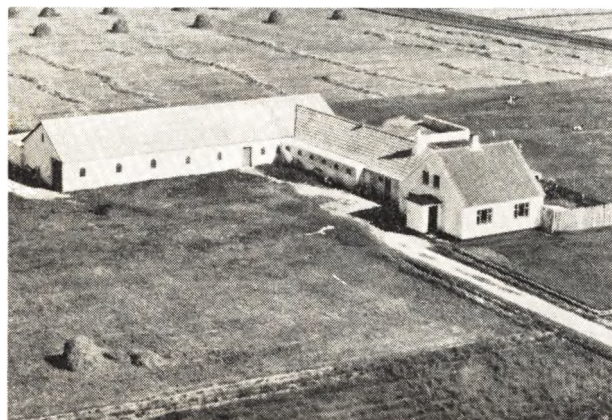

**KNUDSEN, EVEN**, Gaardejer, »Damgaard«, Løkken, er født i Elling 13. 7. 1913. Forældre: Chr. Knudsen og Hustru Poulina Marie f. Jensen. Even Knudsen er gift med Karen Margrethe f. Overlade i Mosbjerg 23. 2. 1917. Forældre: Chr. Overlade og Hustru Martha f. Nielsen Kyk. I Ægteskabet er 4 Børn: Elva 23. 2. 1943, Henning 17. 7. 1945, Tala 26. 1. 1953 og Gert 8. 9. 1956. Even Knudsen købte i 1946 Ejendommen Matr. Nr. 3f af Holger Damgaard, der havde ejet den 20 Aar. Damgaard har opdyrket hele Arealet og begyndte med kun 1 Ko og 1 Hest. Arealet er 34 Tdr. Ld. og normal Besætning 10 Køer, lign. Ungkreaturer, 2 Søer, 15 Svin og 2 Heste. Stuehuset er opført ca. 1927, Laden ad 2 Gange 1927 og 1950, Kostalden ca. 1907, men alle Bygninger er blevet paalagt fast Tag. Ejds. 16.000 Kr., ny 25.000 Kr.

**KRAGH, VIGGO**, Landmand, Vrensted, er født i Sognet 25. 3. 1903. Forældre: Jens Kragh og Hustru Marie f. Jensen. Slægten har i ca. 100 Aar været bosat i Sognet. Viggo Kragh er gift med Margrethe f. Andreasen i Thise 8. 3. 1907. Forældre: Knud Chr. Andreasen og Hustru Inger. I Ægteskabet er 2 Børn: Tove 7. 9. 1940 og Bjarne 5. 8. 1943. Viggo Kragh købte i 1935 Ejendommen Matr. Nr. 40b af Conrad Eriksen Sloth, der havde ejet den 7 Aar. Area-

let er 4,4 ha og normal Besætning 5 Køer, lign. Ungkreaturer, 4—6 Svin og 1 Hest. Bygningerne er opført ca. 1884, men siden restaurerede og paalagt fast Tag 1947. Ejds. 9000 Kr.

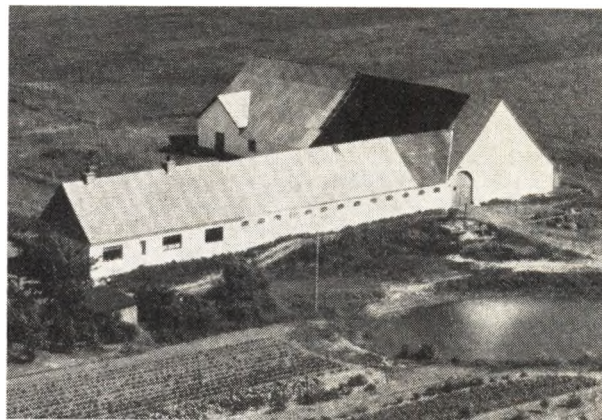

**KRISTENSEN, NIELS JENSEN**, Gaardejer, »Sundstedgaard«, Vrensted, er født i Skøttrup 23. 11. 1913. Forældre: Lars P. Kristensen og Hustru Emalie f. Helledi. Niels J. Kristensen er gift med Gerda f. Jensen i Nr. Haldne 2. 6. 1927. Forældre: Søren Jensen (Tveden) og Hustru Helene. I Ægteskabet er 1 Barn: Orla 7. 3. 1945. Niels J. Kristensen købte i 1944 Gaarden Matr. Nr. 48a af Svend Christensen, der havde ejet den 10 Aar og overtog den efter Kjeldsens Enke. Kristensen overtog dengang hovedparcellen »Sundstedgaard«, som menes at have været paa ca. 4—500 Tdr. Ld. Arealet i Dag er 34 Tdr. Ld. og normal Besætning 14 Køer, lign. Ungkreaturer, 4—6 Søer, ca. 30 Svin samt Smaaigrise og 2 Heste. Stuehuset er opført 1946, mens Stald og Lade er ældre. Ejds. 35.000 Kr.

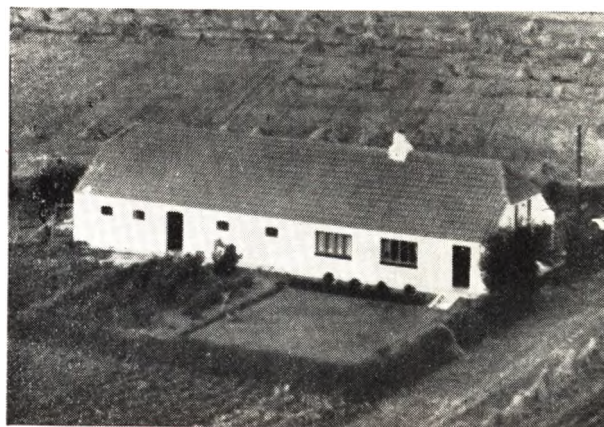

**KRAGH, HARALD**, Murer og Landmand, »Nielsminde«, Vrensted, er født i Sognet 6. 5. 1905. Forældre: Niels P. Nielsen Kragh og Hustru Otine Kristine Marie f. Sørensen. Harald Kragh er gift med Stinne f. Pedersen i Vrensted 16. 11. 1913. Forældre: Jens Chr. Pedersen og Hustru Anna f. Jensen. I Ægteskabet er 3 Børn: Ivan 5. 7. 1937, Jonna 30. 5. 1942 og Doris 5. 11. 1943. Harald Kragh købte i Juli 1954 Ejendommen Matr. Nr. 102a af Reinholt Fjeldgaard, der havde ejet den 11 Aar og købt den af Kraghs Far, som ejede den i 32 Aar.

Arealet er 1½ Td. Ld. Der holdes en Del Svin samt Fjerkræ. Bygningerne er ca. 100 Aar gamle, men siden blevet ombyggede og moderniserede ca. 1943. Ejds. 7500 Kr., ny 13,000 Kr. Tidligere har Kragh boet i Vrensted By.

**KROGH, KLAUS**, Gaardejer,  
»Kallehavegaard«, Løkken,  
er født i Skelum 2. 6. 1907. Forældre: Søren Krogh og Hustru Bolette f. Clausen. Claus Krogh er gift med Inger f. Andersen i Øster Brønderslev 23. 8. 1915. Forældre: Gdr. Jens Chr. Andersen, »Nejst«, og Hustru Doris f. Jensen. I Ægteskabet er 2 Børn: Søren 29. 3. 1940 og Kirsten 15. 1. 1945. Claus Krogh købte i 1947 Gaarden Matr. Nr. 6n af sin Svigerfar, der havde ejet den nogen Tid sammen med Hotellet. Arealet er 10 ha og normal Besætning er 6 Køer plus lign. Ungkreaturer, 3 Søer, 25 Svin fedes aarligt, og der holdes 2 Heste. Bygningerne er opført ca. 1907. Ejds. 20.000 Kr., ny 26.000 Kr. Tidligere havde Krogh i 8 Aar en Gaard i Bælum med 26 Tdr. Ld. i Forpagtning. Hotellet blev skilt fra Landbruget 1947.



**KODAHL, AAGE**, Gaardejer,  
»Engbo«, Vrensted,  
er født i Sognet 11. 9. 1921. Aage Kodahl er gift med Ida f. Poulsen i Saltum 16. 8. 1930. Forældre: Jens Chr. Poulsen og Hustru Augusta f. Jensen. I Ægteskabet er 1 Barn: Jens Jørgen 22. 4. 1953. Aage Kodahl købte i Februar 1955 Ejendommen Matr. Nr. 52a af Vilhelm Ørum, der havde ejet den i 29 Aar. Arealet er knap 15 Tdr. Ld. og normal Besætning 6 Køer plus Ungkreaturer, ca. 15 Svin og 2 Heste. Kostalden er opført 1929, mens Lade og Stuehus er ældre. Ejds. 18.000 Kr., ny 30.000 Kr. Tidligere har Kodahl i 8 Aar ejet en Ejendom i Vringelby med ca. 8 Tdr. Ld., denne ejes nu af Jakob Nielsen.

**KODAHL, PETER**, Gaardejer,  
Vrensted,  
er født i Sognet 9. 9. 1914. Forældre: Jens Nielsen Kodahl og Hustru Petrea f. Heide. Peter Kodahl er gift med Else f. Walther Poulsen i Kølstrup 30. 6. 1917. Forældre: Vilhelm Poulsen og Hustru Katrine f. Walther. I Ægteskabet er 4 Børn: Birgit 24. 3. 1944, Karl Aage 26. 5. 1945, Poul 17. 11. 1946 og Henny 20. 8. 1950. Peter Kodahl overtog i 1944 Gaarden Matr. Nr. 20a efter sin Far, der havde ejet den siden ca. 1900. Arealet er 40 Tdr. Ld. og normal Besætning 10 Køer, ca. 15 Ungkreaturer, 2 Søer, ca. 20 Svin og 2 Heste. Stuehuset er opført 1874 og Udbygningerne ca. samtidig, men siden ombyggede og belagt med fast Tag. Ejds.

36.400 Kr. Kodahl har drænet og merglet Jorden samt inst. El-Kraft.



**KOLDKJÆR, MOGENS BRIX**, Gaardejer,  
»Rendbækgaard«, Vrensted,  
er født i »Eriksminde«, Aaby, 29. 6. 1906. Forældre: Kasper Koldkjær og Hustru Gertrud. Mogens B. Koldkjær er gift med Elly f. 11. 7. 1909. Forældre: Simon Jensen og Hustru Marie. I Ægteskabet er 4 Børn: Else Marie f. 14. 9. 1931, Jens Brix 18. 6. 1933, Karen Agnethé 22. 9. 1941 og Bodil Merethe 25. 4. 1946. Mogens Koldkjær overtog i 1946 Gaarden efter sin Svigerfar, der havde ejet den siden 1905, da han overtog den efter sin Far, som købte den 1874, dennes Navn var Jens Chr. Larsen. Arealet er ca. 90 Tdr. Ld. og normal Besætning 30 Køer, ca. 50 Ungkreaturer, ca. 60 Svin, 2 Heste, 2 Føl og Traktor. Stuehuset er opført 1857, Lade og Kostald 1856, dog er Kostalden ombygget 1909, Vesterhuset 1887, men det hele er blevet paalagt fast Tag. Gaarden bestyres nu af Koldkjærs Søn Jens Brix, og Koldkjær ejer tillige »Aastrup Møllegaard« ved Hjørring, hvor han nu bor.

**KORSBÆK, PETER**, Gaardejer,  
»Smedegaard«, Vrensted,  
er født i Klim 27. 6. 1898. Forældre: Bærent Korsbæk og Hustru Anna Katrine f. Gaardal. Peter Korsbæk er gift med Johanne f. Mølbæk i Klim 17. 3. 1906. Forældre: Jens Mølbæk og Hustru Karen Marie f. Pedersen. I Ægteskabet er 5 Børn: Jens Bærent 28. 7. 1928, Nanna 20. 10. 1930, Kamma 17. 10. 1932, Erik 10. 11. 1933 og Lone 24. 4. 1951. Peter Korsbæk købte ca. 1927 Gaarden Matr. Nr. 9a, 48p af Ole Christensen, der havde ejet den ca. 10 Aar. Arealet er 49 Tdr. Ld. og normal Besætning er 12—14 Køer og lign. Ungkreaturer, 3 Søer, ca. 30 Svin og 3 Heste. Bygningerne er ca. 100 Aar gamle paa nær Udbygningerne, som er yngre, men blevet paalagt fast Tag. Ejds. 54.000 Kr., ny 80.000 Kr. Udhusene laa før 1915 syd for Stuehuset, men er flyttet hertil for mange Aar siden. Der har tidligere været Smedie her.

**LARSEN, CHR.**, Gaardejer, »Kærgaard«, Vrensted,  
er født i V. Hjermitslev 9. 9. 1885. Forældre: Niels Larsen og Hustru Kirstine f. Larsen. Chr. Larsen er gift med Ane f. Simoni i Sdr. Saltum 31. 12. 1890. Forældre: Thomas Simoni og Hustru Maren f. Jensen. I Ægteskabet er 7 Børn: Kirstine f. 1913, Maren f. 1915, Marie f. 1917, Niels f. 1920, Karen f. 1921, Else f. 1925 og Thomas f. 1931. Chr. Larsen købte i 1914 Gaarden Matr. Nr. 30a m. fl. af Chr. Damsgaard, der havde

ejet den 16 Aar. Arealet er 87 Tdr. Ld. og normal Besætning 24 Køer, ca. 30 Ungkreaturer, 4 Søer, ca. 100 Svin, 4 Heste samt Traktor med alle nødvendige Maskiner. Bygningerne er opført ca. 1882, men Larsen har siden Overtagelsen paalagt fast Tag samt opført Maskinhus 1922. Ejds. 79.000 Kr. I 1953 blev der frasolgt 7½ Td. Ld. til en anden Gaard.

**LARSEN, CHR., Husmand, Aasendrup, Løkken,**

er født i Vrensted 30. 12. 1923. Forældre: Niels Chr. Larsen og Hustru Boline Margrethe f. Jensen. Chr. Larsen er gift med Elly f. Andersen i Vrensted 22. 8. 1923. Forældre: Jakob Andersen og Hustru Anna Johanne f. Christiansen. I Ægteskabet er 4 Børn: Ole 10. 2. 1949, Jytte 17. 9. 1951, Bent 30. 9. 1952 og Anna Lise 9. 2. 1955. Chr. Larsen købte i 1947 Ejendommen Matr. Nr. 11a af Jørgen Larsen, der havde ejet den 7 Aar. Arealet er 14 Tdr. Ld. og normal Besætning 6 Køer, ca. 10 Ungkreaturer, 2 Søer, 10 Svin og 2 Heste. En Del af Stuehuset er ca. 150 Aar gammel, Kostalden yngre og Laden opført ca. 1927. Ejds. 12.800 Kr., ny 20.000 Kr. Larsen frasolgte i 1950 1½ Td. Ld.

**LARSEN, JØRGEN, Gaardejer, »Grenegaarden«, Aasendrup, Løkken,**

er født i Vendeberg 28. 3. 1916. Forældre: Niels Chr. Larsen og Hustru Boline Margrethe f. Jensen. Jørgen Larsen er gift med Ingrid f. Pedersen i Thise 10. 11. 1911. Forældre: Chr. Pedersen og Hustru Vilhelmine f. Sørensen. I Ægteskabet er 4 Børn: Karen Margrethe 16. 7. 1940, Niels Chr. 22. 10. 1942, Else 19. 1. 1946 og Rigmor Elisabeth 30. 5. 1947. Jørgen Larsen overtog i September 1947 Gaarden Matr. Nr. 4a efter sin Far, der havde ejet den siden 1919. Arealet er 81 Tdr. Ld. og normal Besætning er 18 Køer plus lign. Ungkreaturer, 9 Søer samt Svin og Traktor. Stuehuset er opført 1917, Svinestald, Garage og Tørvehus 1955, og øvrige Bygninger ca. 1880, men dog siden omforandrede og paalagt fast Tag. Ejds. 40.000 Kr., ny 65.000 Kr. Tidligere har Larsen i 7 Aar ejet en anden Ejendom med 15 Tdr. Ld., som hans Broder Chr. Larsen nu ejer.

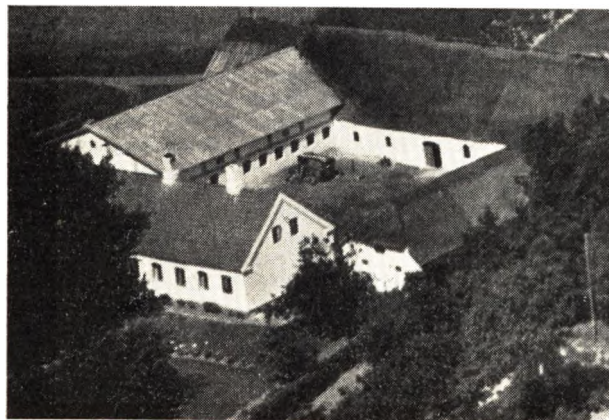

**LARSEN, MARIUS, Gaardejer, »Rørbæk«, Bostedhede, Vrensted,**

er født i Allerup 13. 11. 1915. Forældre: Chr. Larsen og Hustru Kristine f. Simonsen. Bedsteforældre: FF Smed Marius Larsen, Stenum, FM Mathilde, MF Lmd. Chr. Simonsen, Stenum, MM Agahte. Marius Larsen er gift med Anna f. Jensen i Tolstrup 18. 2. 1922. For-

ældre: Chr. Jensen og Hustru Emma f. Nielsen. Bedsteforældre: MF Lmd. Laurits Nielsen, Tolstrup, MM Johanne. I Ægteskabet er 4 Børn: Jørgen Bøgh 23. 12. 1946, Mogens 6. 6. 1948, Tage 31. 7. 1954 og udøbt dreng født 29. 4. 1956. Marius Larsen købte i 1946 Gaarden Matr. Nr. 1b af Martin Nielsen, der var født her. Gaarden har tidligere i mange Aar været i Peter Nielsens Slægts Eje. Arealet er 36 Tdr. Ld. og normal Besætning er 13 Køer plus lign. Ungkreaturer, 2 Søer, ca. 30 Svin og 2 Heste. Kostalden er opført 1929, Stuehuset for ca. 90 Aar siden, men siden restaureret og belagt med fast Tag, øvrige Udhuse er ca. 50—60 Aar gamle. Ejds. 21.000 Kr. Gaarden her er en af de ældste i Sognet.

**LARSEN, VILHELM, Landmand, Vrensted,**

er født i Hvorupklit 11. 9. 1887. Forældre: Chr. Larsen og Hustru Maren. Vilhelm Larsen er gift med Johanne f. Jensen i Vrensted 4. 5. 1892. Forældre: Jens Jakob Jensen og Hustru Marie f. Andersen. Vilhelm Larsen overtog i 1912 Ejendommen Matr. Nr. 47k efter sin Svigerfar, der havde ejet den i 21 Aar. Arealet er 24 Tdr. Ld., som er forpagtet ud paa nær nogle faa Tønder Land. Da Larsen drev Ejendommen med hele Arealet, havde han en normal Besætning paa 6 Køer plus Opdræt, 8 Svin og 2 Heste. Stuehuset er opført for ca. 70 Aar siden, Udbygningerne er opført efterhaanden, men der er blevet lagt nyt Tag paa alle Bygninger. Ejds. 12.000 Kr., ny 20.000 Kr.

**MADSEN, JENS, Forpagter, »Thøgerstedet«, Vrensted,**

er født i Stenum 13. 4. 1894. Forældre: Mads Jensen Madsen og Hustru Kirsten f. Christensen. Jens Madsen er gift med Anne Katrine f. Sørensen i Vrensted 28. 4. 1896. Forældre: Niels Chr. Sørensen og Hustru Mette Katrine f. Pedersen. I Ægteskabet er 2 Børn: Kirsten Marie 1. 7. 1926 og Gudrun 15. 10. 1928. Jens Madsen overtog i Maj 1931 Ejendommen i Forpagtning, som ejes af Vrensted Kommune. Arealet er 2 Tdr. Ld., og der holdes Svin og Fjerkræ. Der er Bibliotek i Bygningen her, som er opført for ca. 35 Aar siden. Tidligere ejede Madsen i 5 Aar en Ejendom i Vrensted med 24 Tdr. Ld., denne ejes nu af Thorvald Sørensen.

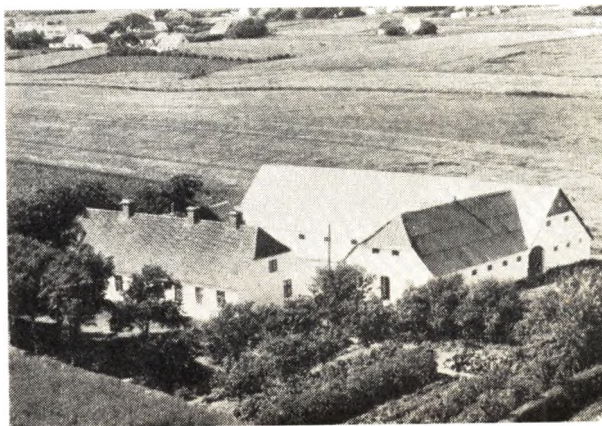

**MATHIASSEN, CHR., Gaardejer, »Helledi«, Vrensted,**

er født i Ingstrup 4. 1. 1923. Forældre: Søren Jensen Mathiasen og Hustru Ane Kristine f. Jørgensen. Chr. Mathiasen er gift med Ingrid Marie f. Mikkelsen i

Lyngby 11. 3. 1933. Forældre: Frederik Emanuel Mikkelson og Hustru Clara Josefine f. Jepsen. Chr. Mathiasen købte i 1953 Gaarden Matr. Nr. 23a af Bertil Sørensen, som havde ejet den 7 Aar og overtaget den efter Chr. Jensen, som ejede den 30 Aar. Areallet er 20 Tdr. Ld. og normal Besætning er 9 Køer plus lign. Ungkreaturer, 5 Søer, ca. 30 Svin og 2 Heste. Bygningerne er ca. 100 Aar gamle, men siden paalagt fast Tag, sidst paa Stalden 1956. Ejdsks. 23.000 Kr.

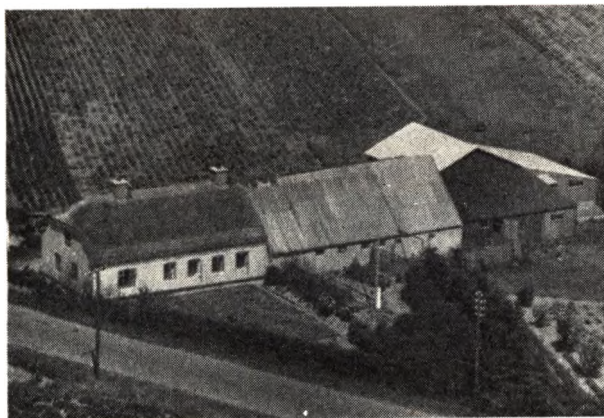

**MATHIASEN, MARIUS**, Gaardejer,  
»Vesterled«, Vringelby, Vrensted,  
er født i V. Hjermtslev 29. 5. 1905. Forældre: Niels Chr. Mathiasen og Hustru Johanne Marie f. Madsen. Marius Mathiasen købte i 1941 Gaarden Matr. Nr. 47b m. fl. Tækker Anders Jensen har boet her i mange Aar og senere hans Søn Jens Chr. Jensen. Areallet er ca. 15 ha, hvoraf 3 ha er Plantage. Normal Besætning er 5 Køer, 10 Ungkreaturer, 3 Søer, ca. 17 Svin og 2 Heste. Stuehuset er ca. 100 Aar gammelt, mens Mathiasen har bygget Lade og Stald 1953. Ejdsks. 15.600 Kr. Jorden er udstykket fra »Bagterp«. Tidligere ejede Mathiasen »Slotgaarden« i Vrensted i 7 Aar, men solgte den til Jens Hauge Sørensen, men nu ejes den af Chr. N. Østergaard. Mathiasen er Medlem af Klitplantningsudvalget samt Hegnsynsmand for Vrensted-Thise Sogne samt Formand for Læplantningslauget i Vrensted, som blev startet 1949. Mathiasen har siden Overtagelsen opdyrket ca. 13 ha, som ligger vest for Gaarden mod Ingstrup Sogn, og der er tilplantet ca. 3 Td. Ld. i Plantage.

**MEJLHOLM, NIELS**, Gaardejer,  
»Ulstruplund«, Vrensted,  
er født i Hune 28. 4. 1908. Forældre: Niels Nielsen Mejlholm og Hustru Marie Kristine f. Clausen. Niels Mejlholm er gift med Marie f. Nielsen i Jetsmark 22. 1. 1908. Forældre: Niels P. Nielsen og Hustru Agnethe f. Mortensen. I Ægteskabet er 4 Børn: Agnethe f. 30. 4. 1934, Svend 15. 3. 1939, Ellen 9. 9. 1940, og Niels Jørgen 1. 7. 1946. Niels Mejlholm købte i 1932 Gaarden Matr. Nr. 23h m. fl. af J. Clausen, der havde ejet den 6 Aar. Areallet er ca. 28 Tdr. Ld. og normal Besætning 10—12 Køer, lign. Ungkreaturer, 3 Søer, ca. 30 Svin, 1 Hest samt Traktor. Stuehuset er opført 1933, Laden 1949, den sydlige Længe 1938, og Stalden blev i 1933 ombygget. Ejdsks. 34.000 Kr., ny 55.000 Kr. Ved Overtagelsen var der kun et Areal paa 25 Tdr. Ld., mens Resten er tilkøbt siden.

**MICHAELSEN, ARNOLD**, Gaardejer,  
»Øster Sundsted«,  
er født samme Sted 2. 12. 1914. Forældre: Chr. Michaelson og Hustru Elisabeth f. Ørum. Slægten har i knapt 100 Aar været bosat i Sognet. Arnold Michaelson er gift med Inger f. Søndergaard Jensen i Vrensted 28. 10. 1921. Forældre: Chr. Helledi Jensen og Hustru Ane Marie f. Søndergaard. I Ægteskabet er 3 Børn: Birgit 11. 6. 1947, Chr. 30. 4. 1949 og Jørgen 3. 3. 1955. Arnold Michaelson overtog i 1942 Gaarden Matr. Nr. 49k efter sin Mor, der havde drevet den siden sin Mands Død 1936, og den er oprettet af Michaelsons Far 1912. Areallet er 18 ha og normal Besætning er 13 Køer plus lign. Ungkreaturer, 5 Svin, ca. 400 Stk. Fjerkræ, Traktor med alle nødvendige Maskiner. Michaelson har tillige Rugemaskine og feder Slagtekylinger op. Bygningerne er opført 1912, men Stuehuset er restaureret 1951, Stald og Lade 1952 og Garage og Hønseshus opført 1943. Michaelson har tillige siden 1952 ejet en anden Ejendom her øst for Gaarden med et Areal paa 2 ha, som han købte af Erling Vestergaard.

**NIELSEN, ANDREAS**, Gaardejer,  
Thise,  
er født i Sognet 26. 4. 1894. Forældre: Husmand Niels Chr. Nielsen, f. i Thise 5. 2. 1862, og Hustru Kirsten f. Andreasen i Thise 14. 7. 1864. Andreas Nielsen er gift med Anna Kristine f. i Jerslev 3. 1. 1903. Forældre: Kresten Josefsen, Børglum, og Hustru Kirsten Marie f. Andersen i Taars. I Ægteskabet er 6 Børn: Niels 16. 3. 1926, Margrethe 22. 2. 1928, Karen 28. 6. 1930, Svend 21. 8. 1932, Lisbeth 21. 8. 1932 og Minna 18. 10. 1937. Andreas Nielsen købte i 1925 Ejendommen af Kristian E. Ovesen med et Areal paa 12 Tdr. Ld. Normal Besætning er 5 Køer, 2 Heste, og der leveres ca. 36 Svin aarligt. Bygningerne er fra 30 til 100 Aar gamle, men siden er der 1930 og 1946 lagt fast Tag paa alle Bygninger samt repareret og moderniseret dem.

**NIELSEN, ANKER**, Gaardejer,  
»Koldbrolund«, Vrensted,  
er født i Sognet 2. 8. 1909. Forældre: Niels Andreas Nielsen og Hustru Marie f. Eriksen Sloth. Anker Nielsen er gift med Lilly f. Hyldgaard 9. 9. 1912. Forældre: Jens Hyldgaard Pedersen og Hustru Birgitte f. Larsen. I Ægteskabet er 11 Børn: Ingrid Hyldgaard 9. 3. 1934, Ella 9. 8. 1935, Henning 12. 4. 1937, Ole 7. 10. 1938, Grethe 12. 1. 1939, Lis 25. 8. 1944, Karen 10. 8. 1947, Aksel 29. 11. 1948, Bodil 16. 10. 1951, Svend 29. 4. 1953 og Børge 22. 7. 1954. Anker Nielsen købte i 1935 Gaarden Matr. Nr. 38d af Niels Sloth, der havde ejet den 13 Aar. Areallet er 12 ha, og normal Besætning er 8 Køer plus lign. Ungkreaturer, ca. 20 Svin og 2 Heste. Laden er opført 1930, Kostalden 1953, Stuehuset er ældre, men i 1945 restaureret og paalagt fast Tag. Ejdsks. 21.000 Kr.

**NIELSEN, ANTHON**, Gaardejer,  
Libak, Vrensted,  
er født i Brønderslev 9. 7. 1888. Forældre: Mads P. Nielsen og Hustru Marie f. Jensen. Anthon Nielsen er gift med Marie f. Haven i Alstrup 14. 2. 1887. Forældre: Peter Haven og Hustru Ane Marie f. Larsen. I Ægteskabet er 2 Børn: Petra Marie 27. 9. 1915 og Viggo 18. 9. 1922. Anthon Nielsen købte i 1915 Gaarden Matr. Nr. 80 af Ole Lind, der havde ejet den 2 Aar. Areallet var dengang 50 Tdr. Ld., men for ca. 5 Aar siden er frasolgt 32 Tdr. Ld., saa der nu kun er 18 Tdr. Ld. Normal Besætning er 8 Køer, lign. Ungkreaturer, 4 Søer, ca. 20 Svin og 1 Hest, da der benyt-



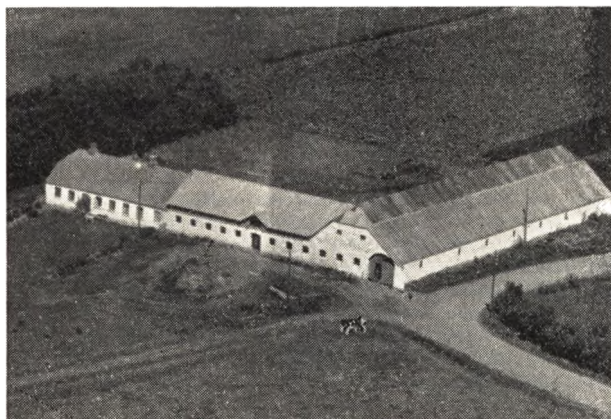

tes hjælp fra Maskinstation. Kostalden er opført 1930, Stuehus og Lade 1906. Ejds. 18.000 Kr.

**NIELSEN, CARL EMIL**, Gaardejer,  
»Nybæk«, Løkken,

er født i Ingstrup 18. 11. 1899. Forældre: Lars Christensen og Hustru Maren f. Jensen. Emil Nielsen er gift med Ingeborg f. Jensen i Ingstrup 15. 3. 1911. Forældre: Jørgen Jensen og Hustru Else f. Christensen. I Ægteskabet er 1 Barn: Møller 21. 7. 1931. Emil Nielsen købte 24. 2. 1945 Ejendommen Matr. Nr. 1b m. fl. af Emil Nielsen, der havde ejet den mange Aar, og det var hans Kones Fødehjem. Arealet er 42 Tdr. Ld. og normal Besætning er 6 Køer plus Opdræt, ca. 10 Svin og 2 Heste. Stuehuset er ca. 70 Aar gammelt, men siden moderniseret og paalagt fast Tag, Udbygningerne er nyere. Ejds. 15.500 Kr., ny 26.000 Kr. Tidligere ejere Nielsen i 13 Aar en Ejendom i Tru Islev med ca. 14 Tdr. Ld., denne ejes nu af Svogeren Chr. Madsen.

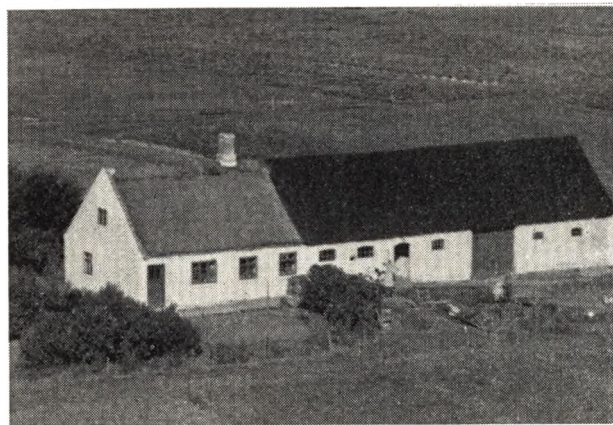

**NIELSEN, EMIL**, Landmand, Aasendrup,  
Løkken,

er født i Vrensted 6. 11. 1914. Forældre: Niels Jensen Nielsen og Hustru Margrethe f. Nielsen. Emil Nielsen er gift med Inga Othilie f. Jespersen i Lyngby 16. 7. 1915. Forældre: Karl Jespersen og Hustru Johanne Kristine f. Christensen. I Ægteskabet er 3 Børn: Niels Jensen f. 1. 9. 1938 og Tvillingerne Aase og Elly 20. 10. 1943. Emil Nielsen købte i 1950 Ejendommen Matr. Nr. 2m af Chr. Nielsen, der havde ejet den 29 Aar. Arealet er 12 Tdr. Ld. og normal Besætning 4 Køer plus Opdræt, 4—6 Svin og 1 Hest. Bygningerne er opført for

ca. 60 Aar siden, men siden moderniserede og paalagt fast Tag. Tidligere har Nielsen i 1½ Aar ejet en Ejendom i Ingstrup med 9 Tdr. Ld.

**NIELSEN, ERIK**, Gaardejer,  
Libak, Vrensted,

er født i Sognet 6. 4. 1916. Forældre: Niels Andreas Nielsen og Hustru Marie f. Eriksen. Slægten har gennem ca. 100 Aar boet i Sognet. Erik Nielsen er gift med Dagny f. Christensen i Vrensted 13. 4. 1931. Forældre: Jens Christensen og Hustru Helga f. Sørensen. I Ægteskabet er 2 Børn: Ellen 8. 6. 1951 og Jens 10. 12. 1954. Erik Nielsen købte i 1951 Jorden Matr. Nr. 81f og opførte Statsejendommen samme Aar. Arealet er 16 Tdr. Ld. og normal Besætning 6 Køer, 7 Ungkreaturer, 1 So, ca. 12 Svin og 2 Heste. Jorden er udstykket fra »Holmen«. Ejds. 22.000 Kr.



**NIELSEN, ERNST**, Murer og Landmand,  
Nr. Kær, Vrensted,

er født samme Sted 24. 11. 1922. Forældre: Jens P. Nielsen og Hustru Anna Kristine f. Ellidsgaard. Ernst Nielsen er gift med Inga f. Nielsen i Thise 22. 4. 1922. Forældre: Andreas Andersen og Hustru Christiane. I Ægteskabet er 4 Børn: Poul Erik 17. 10. 1944, Preben 26. 9. 1947, Tove 27. 3. 1949 og Bent 20. 2. 1955. Ernst Nielsen overtog i 1945 Ejendommen Matr. Nr. 94a efter sin Far, der havde ejet den siden 1898. Arealet er 4 Tdr. Ld. og normal Besætning 2 Køer og 100 Stk. Fjerkræ. Stuehuset er opført ca. 1923 og de øvrige bygninger ca. 1900. Ejds. 10.000 Kr., ny 15.000 Kr. Nielsen er uddannet som Murer og har de sidste Aar arbejdet ved dette Fag.

**NIELSEN, HARALD**, Gaardejer,  
»Bagterp«, Vrensted,

er født i Dronninglund 30. 10. 1915. Forældre: Niels Severin Nielsen og Hustru Marie f. Andersen. Harald Nielsen er gift med Ellen f. Larsen i Sulsted 10. 5. 1923. Forældre: Chr. Larsen og Hustru Ellen f. Andersen. I Ægteskabet er 1 Barn: Ellen Marie 17. 3. 1954. Harald Nielsen købte 19. 10. 1946 Gaarden Matr. Nr. 47a af Christoffer Christensen, der havde ejet den 4 Aar og overtaget den efter Godtfred Madsen, som havde ejet den i 12 Aar. Niels Jensen Bagterp har opført Gaarden 1914—15 paa sin nuværende Plads, og den har gennem mange Aar været i Slægtens Eje. Arealet er 68 ha og normal Besætning 30 Køer, 50 Ungkreaturer, ca. 100 Svin samt 2 Traktorer. Siden Overtagelsen er tilkøbt 5 Tdr. Ld. fra Aasendrup Sko-



**Aasendrup gl. Skole**

le. Nielsen er Formand for Mejeriet og Foderstoffor-  
eningen. Ejds. 80.000 Kr., ny 125.000 Kr.



**NIELSEN, HARALD, Landmand,  
Aasendrup, Løkken,**

er født i Vrensted 4. 7. 1902. Harald Nielsen er gift  
med Margrethe f. Pedersen i Furreby 8. 5. 1904. I Æg-  
teskabet er 4 Børn: Poul 6. 4. 1926, Knud 26. 11. 1929,  
Svend 9. 12. 1932 og Ellen 24. 9. 1936. Harald Nielsen  
købte i 1927 Ejendommen Matr. Nr. 6f af Chr. Søren-  
sen, der kun havde ejet den kort Tid. Arealet er 9½  
Td. Ld. og normal Besætning 4 Køer plus Opdræt, 6—  
8 Svin og 1 Hest. Bygningerne er opført ca. 1856 paa  
nær Udbygningerne, som er bygget 1914, men der er  
siden lagt fast Tag pa alle Bygningerne. Ejds. 8000  
Kr., ny 9000 Kr.

**NIELSEN, HARALD, Landmand,  
Vrensted,**

er født i Sognet 9. 5. 1911. Forældre: Søren Chr. Niel-  
sen og Hustru Marie f. Jensen. Harald Nielsen er gift  
med Else f. Søndergaard Jensen i Vrensted 1. 6. 1916.  
Forældre: Chr. Jensen og Hustru Anna Marie f. Søn-  
dergaard. I Ægteskabet er 2 Børn: Poul 18. 5. 1939 og  
Søren 16. 8. 1949. Harald Nielsen købte i 1938 Ejen-  
dommen Matr. Nr. 7g og 6d af Niels Christiansen.  
Arealet er 2 Tdr. Ld. og normal Besætning 1 Ko, 2 Sø-  
er samt Smaaigrise og Fjerkræ. Bygningerne er ca. 100  
Aar gamle, men siden moderniserede og paalagt fast  
Tag samt installeret elektrisk Lys, Ejds. 10.500 Kr.,  
ny 15.000 Kr.

**NIELSEN, JAKOB M., Landmand, Vringelby,  
Vrensted,**

er født i Sognet 9. 3. 1904. Forældre: Jens Erik Nielsen  
og Hustru Ane Kirstine f. Jakobsen. Slægten har gen-  
nem ca. 150 Aar været bosat i Sognet. Nielsen har som  
Husbestyrende sin Søster Katrine Nielsen f. i Vren-  
sted 27. 8. 1902. Jakob Nielsen købte i 1955 Gaarden  
Matr. Nr. 72 af Aage Nielsen Kodahl, der havde ejet  
den 8 Aar. Arealet er ca. 10 Tdr. Land og normal Be-  
sætning 4 Køer plus Opdræt, 1 So samt Smaaigrise og  
1 Hest. Kostalden er ca. 100 Aar gammel, Laden op-  
ført 1952, Stuehuset 100 Aar gammelt, men siden helt  
ombygget og alle Bygninger er paalagt fast Tag. Ejds.  
15.000 Kr. Nielsen og hans Søster har tidligere ejet de-  
res Fødegaard »Hulgaard« med 32 Tdr. Land og de var  
4. Generationsejere.



**NIELSEN, KNUD, Gaardejer, Aasendrup,  
Løkken,**

er født i Ingstrup 7. 12. 1931. Forældre: Johs. Nielsen  
og Hustru Else f. Christensen. Knud Nielsen er gift  
med Kirstine f. Jørgensen i Hals 26. 11. 1936. Forældre:  
Kirstein Jørgensen og Hustru Johanne f. Andersen.  
Knud Nielsen købte i 1955 Gaarden Matr. Nr. 5f m. fl.  
af Enkefru L. Sørensen, der havde ejet den 8 Aar efter  
sin Mands Død. Arealet er 36 Tdr. Land og normal Be-  
sætning er 8 Køer, lign. Antal Ungkreaturer, 2 Søer,  
ca. 15 Svin og 2 Heste. Stuehus og Kostald er opført  
1926 og Laden 1952. Ejds. 13.500 Kr.

**NIELSEN, PEDER JENSEN, Gaardejer Kongsengen,  
Vrensted,**

er født i Thise 21. 12. 1893. Forældre: Niels Jensen

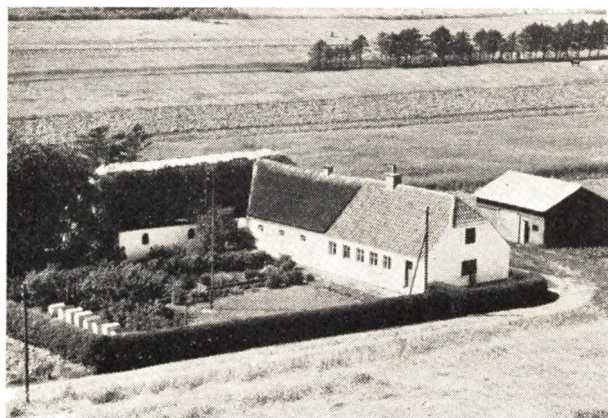

Nielsen og Hustru Johanne Marie f. Jensen. Bedsteforældre: FF Snedker og Landmand Peder Nielsen, Thise. FM Charlotte. MF Lmd. Jens Jensen, Em. MM Malene. Peder J. Nielsen er gift med Helene Martine f. Jensen i Jerslev 11. 11. 1904 og død 1942. Forældre: Niels Peter Jensen. I Ægteskabet var 5 Børn: Ella 3. 6. 1928, Ernst 23. 5. 1929, Gudrun 27. 6. 1932, Rigmor 5. 11. 1933 og Knud 8. 3. 1937. Peder J. Nielsen købte i 1935 Gaarden Matr. Nr. 48f m. fl. af Andreas Jensen, der har opført den 1905 og ejet den siden. Arealet er 15½ Td. Land og normal Besætning er 7 Køer, 6 Ungkreaturer, 3 Søer, ca. 10 Svin og 2 Heste. Bygningerne er opført 1905 paa nær Laden som er bygget 1922. Nielsen har opført en Ejendom i Thise med 6 Tdr. Land og denne ejede han i 7 Aar, men solgte til Andreas Jensen.

**NIELSEN, VIGGO**, Gaardejer, Libak, Vrensted,

er født i Sognet 2. 9. 1922. Forældre: Anthon Nielsen og Hustru Johanne Marie f. Haven. Viggo Nielsen er gift med Signe Kirstine f. Andersen i Filholm 29. 1. 1920. Forældre: Jens Andersen og Hustru Tove Emilie f. Ledet. I Ægteskabet er 2 Børn: Birthe Marie 20. 3. 1953 og Jette 25. 8. 1955. Viggo Nielsen købte i 1951 Jorden Matr. Nr. 81b og opførte samme Aar Statsejendommen. Arealet er 16 Tdr. Land og normal Besætning 6—7 Køer plus et lign. Antal Ungkreaturer, 2 Søer, ca. 18 Svin og 2 Heste. Jorden er udstykket fra Nielsens Fødehjem »Vingaard«. Ejds. 22.000 Kr.

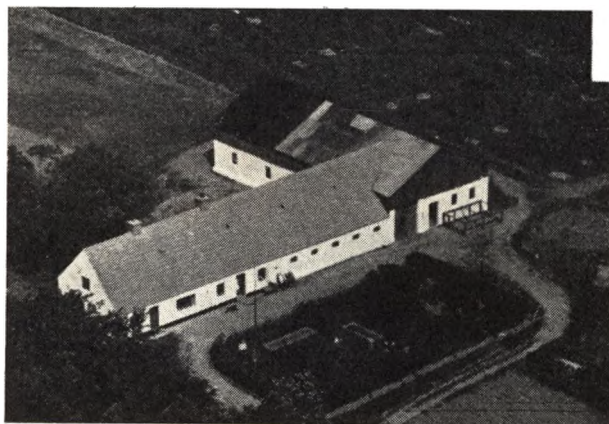

**OLESEN, INGEMANN**, Gaardejer, »Landlyst«, Vrensted,

er født i Hjørring 14. 9. 1907. Forældre: Niels Chr. Olesen og Hustru Inger Marie Jensine f. Jensen. Ingemann Olesen er gift med Astrid Edith f. Carlsen i Vrensted 15. 6. 1911. Forældre: Martin Carlsen og Hustru Maren f. Thomsen. Bedsteforældre: MF Thomas Larsen. MM Ane. I Ægteskabet er 4 Børn: Carl Egon 15. 8. 1933, Maren Elin 17. 6. 1936, Svend Arne 8. 6. 1939 og Inger Marie 25. 8. 1949. Ingemann Olesen overtog i 1932 Gaarden Matr. Nr. 6b efter sin Svigerfar, der havde ejet den siden 1906. Arealet er 8,3 ha og normal Besætning 8 Køer, ca. 6 Ungkreaturer, 16—18 Svin og 2 Heste. Stuehuset er ca. 100 Aar gammelt, men siden moderniseret og paalagt fast Tag i 1940. Laden opført 1920. Ejds. 21.000 Kr.

**OTTESEN, HENRY**, Landmand, Aasendrup, Løkken,

er født i Furreby 5. 8. 1917. Forældre: Johan Ottesen og Hustru Kristine f. Christensen. Henry Ottesen er gift

med Inga f. Christensen i Vrensted 20. 11. 1922. Forældre: Anthon Christensen og Hustru Katrine f. Frederiksen. Henry Ottesen overtog i 1947 Gaarden Matr. Nr. 16a efter P. Mørch, der havde ejet den 28 Aar. Arealet er 17 Tdr. Land og normal Besætning 7 Køer plus Opdræt, ca. 30 Svin og 2 Heste. Kostalden er opført 1956, mens de øvrige Bygninger er ca. 100 Aar gamle. Ejds. 15.000 Kr., ny 30.000 Kr.

**PEDERSEN, AKSEL**, Gaardejer, Vrensted,

er født i Sognet 26. 5. 1915. Forældre: Marius Pedersen og Hustru Johanne f. Jensen. Aksel Pedersen er gift med Else f. Christensen i Vrensted 2. 9. 1919. Forældre: Jens Christensen og Hustru Helga. I Ægteskabet er 5 Børn: Villy 5. 10. 1942, Nelly 1. 4. 1944, Inga 31. 10. 1950, Ninna 3. 4. 1952 og Grethe 15. 12. 1955. Aksel Pedersen købte i 1941 Gaarden Matr. Nr. 106a af Jens Jensen, der var født her. Arealet er 15 Tdr. Land og normal Besætning 7 Køer plus Ungkreaturer, 4 Søer, ca. 12 Svin og 2 Heste. Stuehuset er opført 1953, Stalden 1954 og Laden ombygget 1945. Ejds. 16.000 Kr.

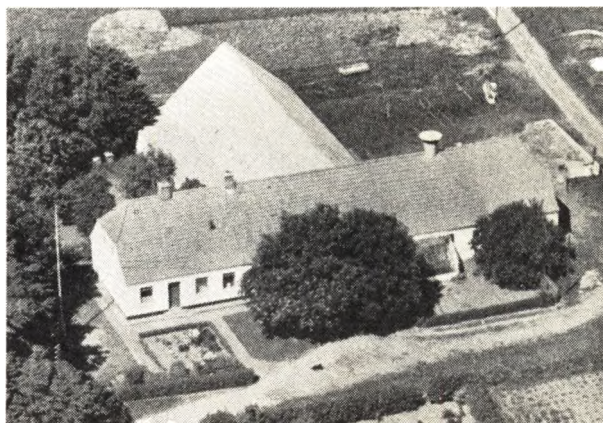

**PEDERSEN, CARL**, Gaardejer, »Grønvang«, Vrensted,

er født i Saltum, Torp 24. 5. 1904. Forældre: Chr. Pedersen og Hustru Inger Marie f. Nielsen. Carl Pedersen er gift med Elisabeth f. Jørgensen i Gøttrup 10. 8. 1908. Forældre: Niels Michael Jørgensen og Hustru Mariane f. Thøgersen. I Ægteskabet er 2 Børn: Arne 27. 4. 1939 og Børge 16. 10. 1945. Carl Pedersen købte i 1955 Matr. Nr. 48d m. fl. af Johan Nielsen, der havde ejet den ca. 30 Aar. Arealet er ca. 30 Tdr. Land og normal Besætning 10—11 Køer, lign. Antal Ungkreaturer, 2 Søer, ca. 15 Svin og 2 Heste. Bygningerne er opført 1927 efter Brand, men i 1954 udvidede og bygget Garage. Ejds. ca. 31.000 Kr. Pedersen har tidligere i 8 Aar ejet »Vester Ribergaard« i Hune med et Areal paa 75 Tdr. Land, men solgte den til Mouritsen Vraa. Tidligere igen har Pedersen ejet en Ejendom i Saltum Torp med 15 Tdr. Land i 14 Aar, og her var Pedersen født.

**PEDERSEN, HANS CHR.**, Murer, Stationsvej, Vrensted,

er født i Rødovre 24. 5. 1914. Forældre: Hans Chr. Pedersen og Hustru Hanne f. Larsen. Hans Chr. Pedersen er gift med Else f. Trudslev i Ingstrup 14. 12. 1925. Forældre: Chr. Trudslev og Hustru Agnes f. Frøstrup. I Ægteskabet er 3 Børn: Rudi 11. 3. 1948, Denny 11. 9. 1951 og Kim 2. 11. 1953. Hans Chr. Pedersen flyttede 1. 10. 1955 ind i Huset her som ejes af Richardt Vester-

gaard, der købte den i April 1955. Arealet er 4 Tdr. Ld. og normal Besætning 3 Køer plus Opdræt, 3 Søer samt Svin og ca. 200 Høns, og der leveres ca. 2—3000 Kyllinger. Bygningerne er opført 1927. For ca. 20 Aar siden blev der drevet Gartneri her. Pedersen har tidligere i 8 Aar boet i Pandrup.



PEDERSEN, KJELD, Gaardejer, Kongsengen, Vrensted,

er født i Ingstrup 8. 5. 1921. Forældre: S. P. Pedersen og Hustru Marie f. Larsen. Kjeld Pedersen er gift med Karen f. Jensen i Alstrup 18. 10. 1928. Forældre: Marie Jensen. I Ægteskabet er 1 Barn: Else 25. 3. 1954. Kjeld Pedersen købte Gaarden Matr. Nr. 126b af Marius Pedersen, der havde ejet den ca. 38 Aar. Arealet er 12 Tdr. Land og normal Besætning 6 Køer plus lign. Antal Ungkreaturer, 3 Søer, 20 Svin og 2 Heste. Bygningerne er opført 1909 og 1922. Ejds. 14.000 Kr.



PEDERSEN, SIGURD JOHS., Landmand, Bostedhede, Vrensted,

er født i Taaslev 10. 3. 1921. Forældre: Niels Pedersen og Hustru Jutta Alfrida f. Pedersen. Sigurd Johs. Pedersen er gift med Inga Marie f. Nielsen i Stenum 24. 7. 1930. Forældre: Peder Engelbredt og Hustru Magda f. Christensen. I Ægteskabet er 2 Børn: Grethe Elfrida 12. 10. 1953 og Hanne 16. 5. 1955. Sigurd Pedersen købte i 1955 Ejendommen Matr. Nr. 97a af Poul Poulsen, der havde ejet den 38 Aar. Arealet er 9 Tdr. Land og normal Besætning 4—5 Køer plus lign. Antal Ungkreaturer, 3 Søer, 6 Svin og 1 Hest. Laden er opført 1935, mens øvrige Bygninger er ca. 80 Aar gamle men siden restaurerede og paalagt fast Tag. Ejds. 11.000 Kr.

PEDERSEN, MARTIN NICOLAJ, Landmand, Vrensted Østerhede, Vrensted,

er født i Sognet 5. 1. 1892. Forældre: Christoffer Pedersen og Hustru Martine. Martin N. Pedersen er gift med Signe f. Andersen i Vrensted 2. 5. 1897. Forældre: Jørgen Andersen og Hustru Maren f. Pedersen. I Ægteskabet er 8 Børn: Svend Aage, Edel, Stinne, Egon, Henning, Inger, Gudrun og Magda. Martin N. Pedersen købte i 1921 Ejendommen Matr. Nr. 94c af Chr. Christensen, der havde ejet den ca. 1½ Aar. Arealet er 4 Tdr. Land og normal Besætning er 2 Køer plus Opdræt samt Svin og 1 Hest. Bygningerne er opført for 70—80 Aar siden, men siden moderniserede og paalagt fast Tag. Ejds. 8000 Kr., ny 13.000 Kr.

PEDERSEN, SVEND THORVALD, Landmand, Thise Enge, Vrensted,

er født i Ingstrup 3. 2. 1917. Forældre: Ferdinand Pedersen og Hustru Marie f. Mørch. Svend Th. Pedersen er gift med Karen f. Sørensen i Børglum 16. 12. 1923. Forældre: Jens Sørensen og Hustru Anne. I Ægteskabet er 1 Barn: Jens Jørgen 14. 7. 1948. Svend Th. Pedersen købte i 1946 Gaarden Matr. Nr. 29b m. fl. af Tage Damgaard, der havde ejet den 5 Aar og overtaget den efter Peder Pedersen som var Ejer i ca. 35 Aar. Arealet er 21 Tdr. Land og normal Besætning 8 Køer, 6 Ungkreaturer, 2 Søer, ca. 10 Svin og 2 Heste. Bygningerne er opført ca. 1903, Laden dog 1930, men Pedersen har ombygget og restaureret Stuehuset. Ejds. 16.200 Kr. Da Pedersen overtog Gaarden var der kun et Areal paa 10 Tdr. Land, men siden er det øvrige tilkøbt af 3—4 Gange, sidst ca. 1952.



PEDERSEN, VAGNER HYLDGAARD, Gaardejer, »Roden«, Aasendrup, Vrensted,

er født i Sognet 25. 12. 1917. Forældre: Jens Hyldgaard Pedersen og Hustru Birgitte f. Larsen. Vagner Hyldgaard er gift med Kirstine f. Jensen i Vrensted 1. 5. 1915. Forældre: Chr. Jensen og Hustu Anna Marie. I Ægteskabet er 2 Børn: Kirsten 10. 11. 1944 og Aase 24. 3. 1952. Vagner Hyldgaard købte i 1944 Gaarden Matr. Nr. 9a af Mads Rom, der havde ejet den mange Aar og var født her. Arealet er 28 Tdr. Land og normal Besætning 10 Køer plus lign. Antal Ungkreaturer, 3 Søer, ca. 30 Svin og 2 Heste. Kostalden er opført 1951, Laden 1946, mens Stuehuset er ca. 200 Aar gammelt men siden moderniseret. Ejds. 23.000 Kr., ny 35.000 Kr. Roden er en af de ældste Gaarde i Sognet og havde tidligere et Areal paa 100 Tdr. Land og har muligvis været Fæste under Børglumkloster.

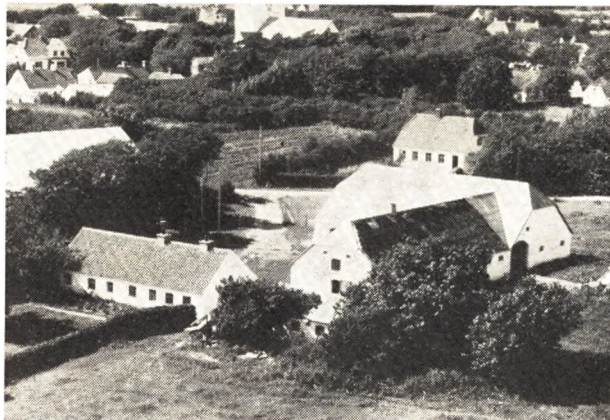

**PEDERSEN, VIGGO**, Gaardejer, »Vanggaard«, Vrensted,

er født i V. Hjermitslev 17. 1. 1919. Forældre: Peder Pedersen og Hustru Karen Kristine f. Sørensen. Viggo Pedersen er gift med Inger f. Jakobsen i Saltum 22. 2. 1919. Forældre: Th. Peder Jakobsen og Hustru Nicoline f. Holm. I Ægteskabet er 4 Børn: Th. Peter 22. 1. 1946, Karen Kristine 8. 3. 1948, Bodil 26. 9. 1949 og Henrik 28. 6. 1953. Viggo Pedersen købte i 1955 Gaarden Matr. Nr. 91a m. fl. af Søren Kjeldsen, der havde ejet den 1 Aar og overtaget den efter Poul Hansen, som ejede den 8 Aar og overtog den efter Chr. Esbensen som var Ejer i 12 Aar. Arealet er 23 Tdr. Land plus 32 Tdr. Land i Forpagning. Normal Besætning er 15 Køer plus lign. Antal Ungkreaturer, 10 Søer, ca. 100 Svin samt Traktor med alle nødvendige Maskiner. Stuehuset er ca. 100 Aar gammelt, men restaureret. Udbygningerne opført ca. 1900, men siden er der lagt fast Tag paa alle Bygninger. Ejds. 23.000 Kr. Det menes at der i ældre Tid har været Kro her. Pedersen har tidligere i 8 Aar ejet en Ejendom i Vittrup med 11½ Td. Land, men solgte denne til Lars Kjeldsen.

**POULSEN, CHR.**, Landmand, Kongsengen, Vrensted,

er født i Saltum 3. 3. 1928. Forældre: Jens Chr. Poulsen og Hustru Augusta Marie f. Jensen. Bedsteforældre: FF Jens P. Poulsen. FM Kristine. MF Jens Olsen Jensen. Chr. Poulsen er gift med Kirsten f. Kærsgaard i Løkken 4. 1. 1931. Forældre: Steffen Kærsgaard og Hustru Kristine Oline f. Kjeldsen. Bedsteforældre: FF Niels Kærsgaard. FM Anna. MF Mads Kjeldsen. MM Kirsten. Chr. Poulsen købte i 1955 Ejendommen Matr. Nr. 35d af Børge Jensen, der havde ejet den 4 Aar og overtaget den efter Aksel Christensen, som ejede den 4—5 Aar. Tidligere igen var Vilhelm Jørgensen ejer af den omkring 1923. Arealet er 15½ Td. Land og normal Besætning 7 Køer, 5—6 Ungkreaturer, 3 Søer, ca. 6 Svin og 2 Heste. Bygningerne er opført ca. 1903-04, men siden er Stuehuset omforandret og der skal bygges ny Lade. Ejds. 15.000 Kr.

**(ROM), EMIL NIELSEN**, Gaardejer, »Ny Kallehavegaard«, Løkken,

er født i Vrensted 15. 1. 1910. Forældre: Niels Michael Nielsen og Hustru Mette Marie Andersen. Emil Nielsen Rom er gift med Gerda f. Nielsen i Vrejlev 1. 4. 1911. Forældre: Chr. Michael Nielsen og Hustru Anine Kristine f. Jensen. I Ægteskabet er 3 Børn: Elin Rom 11. 10. 1936, Edith 3. 12. 1941 og Inger Kristine Rom 4. 5. 1946. Emil Nielsen købte 1. 9. 1951 Ejendommen Matr. Nr. 6c 7g. Nyborg Sørensen har boet her i ca. 10 Aar. Arealet er 27 Tdr. Land og normal Besætning

er 9 Køer, 8 Ungkreaturer, 2 Søer, ca. 16 Svin og 2 Heste. Bygningerne er opført for ca. 40 Aar siden, men siden er Kostalden moderniseret. Ejds. 20.000 Kr., ny 31.000 Kr. Nielsen har tidligere ejet 10 forskellige Landejendomme, deraf 3 i Vrensted, »V. Rongtved« i Ugilt, »Østergaard« ved Kvissel og »Vandkær« i Mygdal samt en Ejendom i Stenum.

**SLOTH, NIELS ERIKSEN**, Landmand, Bostedhede, Vrensted,

er født i Sognet 21. 10. 1896. Forældre: Erik Christensen Sloth og Hustru Ane Kristine f. Pedersen. Slægten har i over 100 Aar været bosat i Sognet. Niels Eriksen Sloth er gift med Ane Kristine f. Schou i Saltum 20. 1. 1899 og død 1952. Forældre: Knud Schou og Hustru Maren f. Andersen. I Ægteskabet er 2 Børn: Andreas 29. 11. 1917 og Svend 12. 10. 1925. Niels E. Sloth købte i 1935 Gaarden Matr. Nr. 56b af Chr. Jensen Helledi, der havde ejet den 6 Aar. Arealet er 7 ha og normal Besætning er 7 Køer, lign. Antal Ungkreaturer, 12 Svin og 2 Heste. Bygningerne er opført for ca. 60 Aar siden. Ejds. 16.000 Kr. Sloth har i 14 Aar ejet »Koldbrolund« med ca. 9 ha, men solgte den i 1935 til Anker Elmer Nielsen.

**STADSVOLD, ALFRED**, Gaardejer, »Stadsvold«, Vrensted,

er født samme Sted 6. 2. 1891. Forældre: Chr. Jensen og Hustru Birthe Marie f. Jensen. Slægten har i over 125 Aar været bosat i Sognet. Alfred Stadsvold er gift med Katrine f. Møller i Vrensted 15. 6. 1892. Forældre: Jens P. Møller og Hustru Kirstine. I Ægteskabet er 4 Børn: Jens Peter 25. 9. 1918, Holger 6. 3. 1921, Gudrun 20. 2. 1927 og Karen 24. 2. 1928. Alfred Stadsvold overtog i 1917 Gaarden Matr. Nr. 35 efter sin Far, der havde ejet den siden 1875. Arealet er 40 Tdr. Land og normal Besætning 12 Køer, 8 Ungkreaturer, 3 Søer, ca. 25 Svin og 2 Heste. Stuehuset er opført 1884 og Udhusene 1897. Ejds. 38.000 Kr. Gaarden er en af de ældste selvstændige Ejendomme i Thise Sogn og kan føres 2—300 Aar tilbage paa samme Sted. I 1924 blev der lagt fast Tag paa Stuehuset.

**STADSVOLD, JENS P. MØLLER**, Gardejer, Bostedhede, Vrensted,

er født i Thise 25. 9. 1918. Forældre: Alfreds Stadsvold og Hustru Katrine f. Møller. Jens P. Møller Stadsvold er gift med Kirstine f. Vestenbæk i V. Hjermitslev 27. 7. 1918. Forældre: Lars Vestenbæk og Hustru Anna Johanne f. Højer. I Ægteskabet er 2 Børn: Birgit 20. 2. 1945 og Else Kirstine 27. 7. 1949. Jens P. M. Stadsvold købte i 1947 Jorden Matr. Nr. 46f m. fl. og opførte samme Aar Statsejendommen. Arealet er 18½ Td. Ld. og normal Besætning 8 Køer plus lign. Antal Ungkreaturer, ca. 25 Svin, 1 Hest, og der benyttes Traktor. Jorden er udstykket fra J. P. Møllers Enkes Gaard. Ejds. 22.000 Kr. I 1956 blev der tilkøbt en Eng med 1 Td. Land.

**SVENNINGSEN, CLEMMEN**, Landmand, Vrensted,

er født i Sognet 20. 12. 1902. Forældre: P. F. Svenningesen og Hustru Petrine. Clemmen Svenningsen er gift med Kristine f. Villadsen i Pandrup 20. 12. 1902. Forældre: Martin Villadsen og Hustru Kristine f. Hansen. I Ægteskabet er 4 Børn: Peder 1. 9. 1927, Villy 7. 1. 1930, Gerda 4. 1. 1932 og Egon 13. 7. 1936. Clemmen Svenningsen overtog i 1934 Ejendommen Matr. Nr. 105a efter sin Far, der havde ejet den ca. 10 Aar. Arealet er 4 Tdr. Land og normal Besætning 3 Køer plus Opdræt, 2 Søer samt Smaaagrise. Bygningerne er opført for ca. 70 Aar siden, men siden restaurerede og

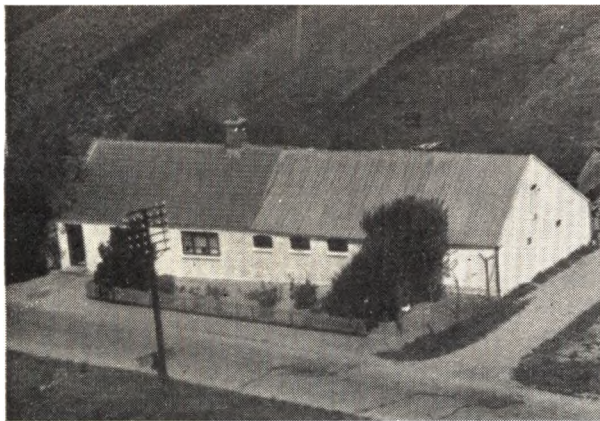

paalagt fast Tag. Da Svenningsen overtog Ejendommen var der kun 3 Tdr. Land opdyrket, mens Resten laa hen som Huller, men det er nu planeret og opdyrket. Ejds. 8500 Kr. Svenningsen har tidligere i 1½ Aar ejet en Ejendom med 65 Tdr. Land i Klithuse.



**SVENNINGSEN, JENS JOHAN**, Landmand,  
»Søholm«, Bostedhede, Vrensted,  
er født i Skøttrup 15. 10. 1901. Forældre: Chr. Svenningsen og Hustru Else Marie f. Pedersen. Jens J. Svenningsen er gift med Rosa f. Mørch i Løkken 23. 9. 1900. Forældre: Tømrer Mørch, Løkken, og Hustru Jakobine f. Mikkelsen. I Ægteskabet er 5 Børn: Else 5. 6. 1925, Chr. 31. 6. 1926, Niels 4. 6. 1928, Kaj 20. 8. 1930 og Jørn 4. 9. 1937. Jens Svenningsen købte i 1924 Ejendommen Matr. Nr. 92c af Svend Holm, der havde ejet den mange Aar. Holm var Veteran fra 1864. Arealet er 6 ha og normal Besætning 5 Køer, 2 Kvier, 2 Kalve, 2 Søer, 9 Svin og 1 Hest. Lade og Kostald er opført 1935, mens Stuehuset er ca. 80 Aar gammelt. Ejds. 14.000 Kr. Svenningsen har mærglet og drænet Jorden.

**SVENNINGSEN, SVENNING**, Landmand,  
Vrensted Kær, Vrensted,  
er født i Sognet 29. 7. 1898. Forældre: Peder D. Svenningsen og Hustru Nielsine Petrine f. Nielsen. Svenning Svenningsen er gift med Mary f. Vestergaard i Vraa 28. 7. 1902. Forældre: Chr. Vestergaard og Hustru Johanne Marie f. Larsen. I Ægteskabet er 8 Børn: Knud 18. 11. 1921, Poul 23. 7. 1923, Emil 10. 6. 1926, Elly 28. 9. 1928, Inga 16. 3. 1931, Erik 28. 6. 1933, Arne 23. 9. 1935 og Erna 7. 10. 1937. Svenningsen købte i 1922 Ejendommen Matr. Nr. 45l af Poul Kragh, der



havde ejet den ca. 1 Aar. Arealet var dengang 3 Tdr. Land, men siden er der tilkøbt Jord i 1925 og 1942, saa der nu er 15 Tdr. Land. Normal Besætning er 4 Køer plus Opdræt, 6 Svin og 1 Hest. Bygningerne er opført for ca. 80 Aar siden, men Svenningsen har restaureret og ombygget samt lagt fast Tag paa og tilbygget 8 Alen. Ejds. 10.000 Kr.



**SØRENSEN, HARALD**, Gaardejer, Kongsengen,  
Vrensted,  
er født i Nr. Saltum 24. 3. 1913. Forældre: Søren Mortensen Sørensen og Hustru Jakobine f. Pedersen. Harald Sørensen er gift med Ellen f. Møller i Thise 1. 3. 1920. Forældre: Mads Møller og Hustru Johanne f. Christensen. I Ægteskabet er 2 Børn: Henning 10. 8. 1951 og Poul 2. 9. 1953. Harald Sørensen købte i 1950 Jorden Matr. Nr. 27a m. fl. og opførte i 1951 Statsejendommen. Arealet er 10,3 ha og normal Besætning er 10 Køer, 8 Ungkreaturer, 3 Søer, 1 Hest, og der leveres ca. 40 Svin aarligt. Ejds. 28.000 Kr. Sørensens Ejendom er Demonstrationsbrug for Kvæg for Hjørring Amt. Fru Sørensens Bedstefar var Jens Thise.

**SØRENSEN, VALDEMAR**, Landmand,  
Nørrekær, Vrensted,  
er født i Sognet 30. 8. 1928. Forældre: Martin Sørensen og Hustru Asta Katrine f. Christensen. Valdemar Sørensen købte i Februar 1953 Ejendommen Matr. Nr. 123f af Peter Pedersen, der havde ejet den en Aarrække. Arealet er ca. 10 Tdr. Land, hvoraf de 1½ Td. Ld. er tilkøbt siden Sørensen overtog den. Normal Besætning er 3—4 Køer plus Opdræt, 8 Svin, 1 So samt Smaagrise og 1 Hest. Bygningerne er ca. 100 Aar

gamle, men siden paalagt fast Tag. Ejds. 10.000 Kr., ny 15.000 Kr.

**SØRENSEN, BØRGE CHR.**, Landmand, Vrensted,

er født i Børglum 8. 10. 1931. Forældre: Chr. Sørensen og Hustru Grethe. Børge Chr. Sørensen er gift med Inga f. Andersen i Mosbjerg 13. 10. 1931. Forældre: Agnes Andersen. I Ægteskabet er 2 Børn: Frank 24. 9. 1954 og Curt 15. 3. 1956. Børge Chr. Sørensen købte i 1954 Ejendommen Matr. Nr. 40 af Hans Jensen, der havde ejet den 15—16 Aar. Arealet er 5 Tdr. Land og normal Besætning er 2 Køer, 1 Kvie plus Opdræt og 4—5 Svin. Bygningerne er opført for ca. 70 Aar siden, men siden ombyggede. Paa Arealet laa tidligere fire smaa Ejendomme, som nu er lagt ind under Sørensens. Ejds. 7—8000 Kr.

**SØRENSEN, EJNAR**, Gaardejer, »Thøgerslund«, Vrensted,

er født samme Sted 17. 3. 1907. Forældre: Lars Michael Sørensen og Hustru Anna Marie f. Poulsen. Slægten har siden ca. 1860 været bosat i Sognet. Ejnar Sørensen er gift med Ellen f. Danielsen i København 7. 5. 1905. Forældre: Thorvald Danielsen og Hustru Anna Margrethe f. Møller Nielsen. I Ægteskabet er 4 Børn: Esther 20. 12. 1928, Valborg 9. 9. 1936, Elly 29. 9. 1937 og Ingrid 14. 6. 1943. Ejnar Sørensen overtog i 1928 Gaarden Matr. Nr. 11 m. fl. efter sin Far, der havde ejet den siden 1894 da han opførte den. Arealet er 29 Tdr. Land og normal Besætning er 10—11 Køer plus lign. Antal Ungkreaturer, 2 Søer, ca. 25 Svin og 2 Heste. Bygningerne er siden Opførelsen blevet restaurerede og ombyggede, Laden udvidet 1955 og der er lagt fast Tag paa Stuehuset. Ejds. 21.000 Kr. Ved Overtagelsen var der kun et Areal paa 14 Tdr. Land, men i 1939 og 1944 er der tilkøbt fra to forskellige Ejendomme. Jorden er blevet baade merglet og drænet.

**THOMSEN, BENT**, Gaardejer, »Vestervang«, Aasendrup, Løkken,

er født i Serritslev 16. 6. 1930. Forældre: Aage Thomsen og Hustru Agnes f. Bang. Bent Thomsen er gift med Kirsten f. Sørensen i Ø. Brønderslev 19. 2. 1932. Forældre: Ringborg Sørensen og Hustru Katrine f. Pedersen. Bent Thomsen købte i Oktober 1955 Gaarden Matr. Nr. 20a m. fl. af Valdemar Pedersen, der havde ejet den 36 Aar. Arealet er 16 Tdr. Land og normal Besætning er 7 Køer plus lign. Antal Ungkreaturer, 3 Søer, ca. 15 Svin og 2 Heste. Udhusene er opført 1935, mens Stuehuset er ca. 65 Aar gammelt. Ejds. 20.000 Kr., ny 32.000 Kr.

**THOMSEN, CHR. J.**, Gaardejer, »Eriksminde«, Vrensted,

er født i Sognet 31. 3. 1912. Forældre: Hans Thomsen og Hustru Maren f. Eriksen. Slægten har gennem ca. 100 Aar været bosat i Sognet. Chr. J. Thomsen er gift med Kristine f. Gjerlev i Ingstrup 14. 2. 1914. Forældre: N. Juel Gjerlev og Hustru Johanne f. Andersen. I Ægteskabet er 2 Børn: John 11. 7. 1939 og Hanne Birthe 30. 3. 1944. Chr. J. Thomsen overtog 1. 5. 1947 Gaarden Matr. Nr. 34a m. fl. efter sin Far, der havde ejet den siden 1920. Arealet er 45 Tdr. Land og normal Besætning er 18 Køer plus lign. Antal Ungkreaturer, ca. 45 Svin og 4 Heste. De første Bygninger er ca. 70 Aar gamle og blev da flyttet fra en Plads ca. 450 m længere østpaa, men siden er der paalagt fast Tag, Stuehuset er restaureret og Kostalden moderniseret 1954. Ejds. 52.000 Kr. Tidligere ejede Thomsen i 4½ Aar »Ledet« i Filholm, men solgte den til Ludvig Jensen, før igen »Smedegaarden« i Vrensted med 28 Tdr. Land i 5 Aar og denne blev solgt til Charles Jensen.

**THOMSEN, SIMON**, Kreaturhandler, Bostedhede, Vrensted,

er født i Stenum 25. 1. 1918. Forældre: Hans Thomsen og Hustru Maren f. Eriksen. Simon Thomsen er gift med Inga Lise f. Pedersen i Rubbjerg 8. 9. 1925. Forældre: Peder Larsen Pedersen og Hustru Anna f. Boelskifte. I Ægteskabet er 2 Børn: Anna Helene 24. 2. 1948 og Poul Erik 18. 1. 1951. Simon Thomsen købte i 1951 Gaarden af Emil Nielsen, der havde ejet den 2 Aar. Arealet var ved Overtagelsen 9 Tdr. Land, men i 1956 blev der tilkøbt 4 Tdr. Land, saa der i Dag er 13 Tdr. Land. Thomsen er baade Heste- og Kreaturhandler, og Besætningen varierer meget, da der holdes Dyr paa Græs, og det meste af Jorden ligger hen som Græsmarker. Thomsen begyndte allerede at handle som 15-aarig. Thomsen har tidligere i 5 Aar ejet en Ejendom med 3 Tdr. Land i Vrensted By. Bygningerne er opført 1933 efter Brand, men i 1955 blev Stuehuset moderniseret, bl. a. blev der indlagt Centralvarme.

**THOMSEN, THORVALD**, Gaardejer, »Elsgaard«, Vrensted,

er født samme Sted. Forældre: Laurits Thomsen og Hustru Ane Marie f. Sørensen. Slægten har gennem ca. 100 Aar været bosat i Sognet. Thorvald Thomsen overtog ca. 1945 Gaarden Matr. Nr. 43a efter sin Far, der havde ejet den ca. 50 Aar. Arealet er 32 Tdr. Land og normal Besætning 20 Køer plus Opdræt, ca. 30 Svin og 4 Heste. For 2 Aar siden forpagtede Thomsen Jorden ud, men der er stadig en Besætning paa 3—4 Køer, 2 Heste samt Svin og Faar. Bygningerne er opført for ca. 50 Aar siden, men siden er alle Bygninger blevet paalagt fast Tag.

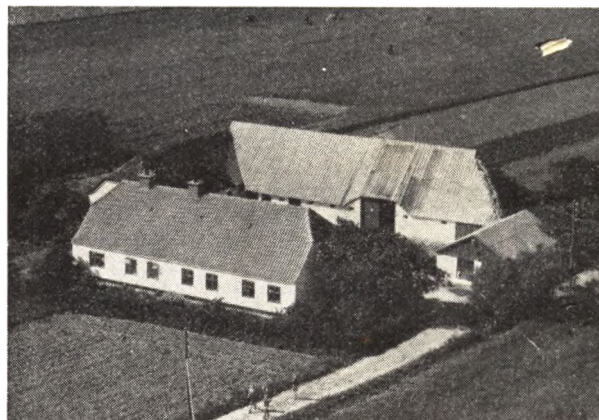

**TRUDSLEV, ARNOLD**, Gaardejer, Nr. Udflytter, Vrensted,

er født i Thise 18. 8. 1913. Forældre: Martin Trudslev og Hustru Kristine f. Larsen. Arnold Trudslev er gift med Esther f. Jensen samme Sted 19. 6. 1915. Forældre: Erik Jensen og Hustru Anna Marie f. Sørensen. I Ægteskabet er 3 Børn: Erik 2. 1. 1940, Edith 10. 5. 1942 og Henning 12. 3. 1944. Arnold Trudslev overtog i 1940 Gaarden Matr. Nr. 13a efter sin Svigerfar, der havde ejet den ca. 50 Aar og overtaget den efter sin Far. Gaarden har gennem flere Generationer været i Slægtens Eje, og tidligere var Arealet dobbelt saa stort, men den er blevet delt i to og da flyttet til sin nuværende Plads. Arealet er 26 Tdr. Land og normal Besætning er 8 Køer, 10 Ungkreaturer, 2 Søer, ca. 22 Svin, 1 Hest samt Traktor. Kostalden er ca. 80 Aar gammel,

Stuehus og Lade ca. 100 Aar, men siden moderniserede og alle Bygninger er blevet paalagt fast Tag. Ejds. 26.000 Kr., ny 42.000 Kr. Grundskyld 11.000 Kr., ny 22.000 Kr.

**VEJERGANG, JOHS.,** Gaardejer, »Kærvang«, Vrensted,

er født i Tolstrup 19. 7. 1913. Forældre: Jakob Vejergang og Hustru Maren f. Christensen. Johs. Vejergang er gift med Anna Elise f. Christensen i Vrensted 20. 9. 1920. Forældre: Jens Christensen og Hustru Helga. I Ægteskabet er 4 Børn: Bent 5. 5. 1940, Aslau 31. 3. 1943, Niels 1. 5. 1944 og Anni 30. 5. 1952. Johs. Vejergang købte i 1949 Gaarden Matr. Nr. 28f af Josef Jensen, der havde ejet Jorden nogen Tid, men der var ikke Beboelse før Vejergang købte den. Arealet er 15 Tdr. Land og normal Besætning er 6 Køer plus lign. Antal Ungkreaturer, ca. 20 Svin og 2 Heste. Bygningerne er opført ca. 1930 paa nær Stuehuset som blev bygget 1949. Vejergang har tidligere i 5 Aar ejet en Ejendom med 3 Tdr. Land, men solgte denne til Harald Jensen, og før igen boede Vejergang i Nørrekjær 5 Aar.

**VESTERGAARD, HARALD,** Forpagter, Kongsengen, Vrensted,

er født i Vraa 2. 12. 1909. Forældre: Kresten Vestergaard og Hustru Johanne f. Larsen. Harald Vestergaard er gift med Marna A. f. Hansen i Skørring 22. 12. 1913. Forældre: Laurits Hansen og Hustru Dorthea f. Christiansen. I Ægteskabet er 6 Børn: Nina 26. 7. 1938, Rita 2. 4. 1940, Else 1. 3. 1946, Hanne 6. 5. 1949, Kirsten 19. 4. 1953 og Ellen 4. 8. 1954. Harald Vestergaard overtog i 1951 Forpagtningen af Ejendommen, der ejedes af Vestergaards Far, der har haft den ca. 40 Aar. Arealet er 9 Tdr. Land og normal Besætning er 4 Køer plus Ungkreaturer, 2 Søer plus Opdræt og 1 Hest. Bygningerne er opført ca. 1903, men sider er der lagt fast Tag paa samt bygget til Stuehuset. Ejds. 14.000 Kr.

**VITTRUP, BERNHARDT,** Gaardejer, »Lergaard«, Bostedhede, Vrensted,

er født i Sognet 30. 6. 1907. Forældre: Lars Vittrup og Hustru Emilie f. Larsen. Slægten har i over 100 Aar været bosat i Sognet. Bernhardt Vittrup er gift med Maren f. Mølbæk i Thorup 20. 12. 1909. Forældre: Jens Mølbæk og Hustru Karen Marie. I Ægteskabet er 4 Børn: Ellen 8. 6. 1934, Grethe 12. 5. 1938, Karen 5. 4. 1940 og Lars Ole 7. 2. 1944. Bernhardt Vittrup købte i 1933 Gaarden Matr. Nr. 18b af Søstrene Jensen, der havde ejet den ca. 10 Aar. Arealet er 30 Tdr. Land og normal Besætning 10 Køer plus et lign. Antal Ungkreaturer, ca. 20 Svin og 2 Heste. Bygningerne er opført ca. 1900, men siden paalagt fast Tag. Ejds. 30.000 Kr.

**ØRUM, VILHELM,** Landmand, »Garderstedet«, Vrensted,

er født i Taars 13. 12. 1899. Forældre: Peder Ørum og Hustru Mette Marie f. Bendtsen. Vilhelm Ørum er gift med Johanne Marie f. Nielsen i Vedsted 29. 12. 1904. Forældre: Anton P. Nielsen og Hustru Karen Marie f. Jensen. I Ægteskabet er 1 Barn: Karen Mette 10. 5. 1930. Vilhelm Ørum købte i April 1955 Ejendommen Matr. Nr. 120a af Stiftelsen »Anne Maries Hus«, der havde ejet den nogle Aar. Tidligere Ejer var Sagfører Olsen. Arealet er 5 ha og normal Besætning 6 Køer plus Opdræt, 2 Søer, ca. 20 Svin og 1 Hest.



Bygningerne er opført 1937, men moderniserede 1955. Ejds. 16.200 Kr., ny 27.000 Kr. Tidligere har Ørum i 29 Aar ejet »Engbo« med 8 ha, denne ejes nu af Aage Kodahl, og her har Ørum opført Kostalden samt paalagt fast Tag og drænet og merglet Jorden.

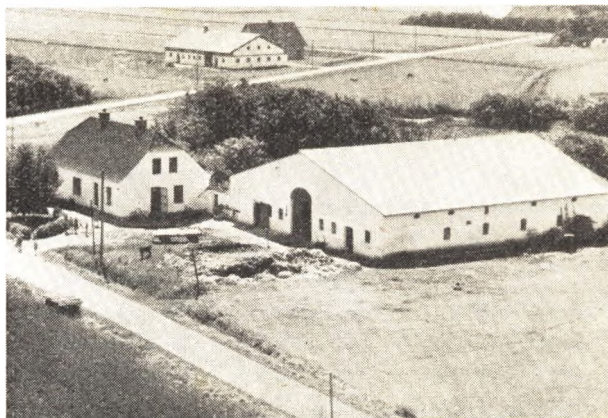

**ØSTERGAARD, AAGE,** Gaardejer, »Sdr. Hedegaard«, Vrensted,

er født i Vraa 30. 5. 1926. Forældre: Niels Østergaard og Hustru Albertine f. Mouritsen. Bedsteførelde: FF Bertel Østergaard, FM Mine f. Christensen, MF Moust Mouritsen, MM Sine. Aage Østergaard er gift med Inger Kirstine f. Christiansen i Vraa 2. 2. 1934. Forældre: Aage Christiansen og Hustru Berta f. Andersen. Bedsteførelde: FF Søren Christiansen, FM Mette Katrine, MF Jens Andersen, MM Else Kristine. Aage Østergaard købte i 1955 Gaarden Matr. Nr. 9b m. fl. af Knud Rubæk, der havde ejet den 6 Aar og overtog den efter Marinus Thomsen, som har opført den. Arealet er 24 Tdr. Ld. og normal Besætning er 11 Køer, ca. 15 Ungkreaturer, 3 Søer, ca. 22 Svin og 2 Heste. Bygningene er opført 1919. Ejds. 30.000 Kroner.

**ØSTERGAARD, NIELS,** Forpagter, »Østergaard«, Vrensted,

er født samme Sted 20. 12. 1922. Forældre: Kresten N. Østergaard og Hustru Johanne f. Nielsen, »Kræmmergaarden«, Hjermitselev. Niels Østergaard er gift med Else Marie f. Drivsholm i »Toftegaard«, Vrensted, 24. 5. 1922. Forældre: Gdr. Thomas Drivsholm



og Hustru Maren f. Eriksen. I Ægteskabet er 2 Børn: Chr. Drivsholm 30. 12. 1948 og Knud Drivsholm 26. 4. 1952. Niels Østergaard overtog i Juni 1947 Forpagtningen af Gaarden, som ejes af Faderen, der har ejet den siden 1921, da han overtog den efter sin Far, som købte den 1894. Arealet er 70 Tdr. Ld. og normal Besætning er ca. 30 Køer, ca. 40 Ungkreaturer, ca. 100 Svin, 2 Heste samt Traktor med alle nødvendige Maskiner. Stuehuset er opført 1840, Laden ca. samtidig, Hestestald, Garage og Folkeværelser er moderniserede og ombyggede, Kostalden opført 1929, Svinestalden 1950 og Maskinhuset 1941. Stuehuset er siden blevet moderniseret. Gaarden har siden 1. 10. 1953 været drevet som Kvægdemonstrationsbrug i Hjørring Amt og drives ved Hjælp af tre Karle og en Assistent. Østergaard har de sidste 10 Aar været Formand for Ungdomsforeningen samt Formand for Landbokredsen.

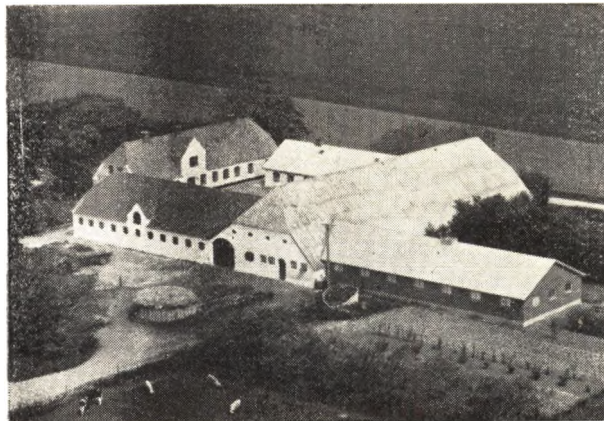

# SALTUM-HUNE KOMMUNE

## SALTUM SOGN

omgives af Annekset Alstrup, V.-Hjermeslev og Ingstrup S., Skagerak, Hune og Jetsmark Sogne, fra hvilket det delvis skilles ved Albæk, et mindre Tilløb til Ry Aa, og Børglum Hrd. (Tise S.), hvorfra det skilles vedl. Ry Aa. Kirken ligger ca. 26 km SV. for Hjørring, ca. 15 km V. for Brønderslev og ca. 29 km NV. for Aalborg. I Sognet flere Enklaver af Ingstrup S. Den nordl. og østl. Del af Sognet er noget højtliggende og stærkt bakket (Saltum Bakkeparti; Galgehøj; Tinghøje (1638 Tinghøyene); Blæshøj (1638 Blæshøye) med dybe Dalstrøg (Morænedannelser) og oprindl. flere Smaasøer, hvoraf nu kun Nols Sø (1638 Nols), 2,5 ha, er tilbage; i den øvrige Del af Sognet er Jorderne lavtliggende og jævne. Jorderne er ret gode, mod S. lerede, mod N. muldede og sandmuldede, mod V. dog med større Strækninger af Hede og Flyvesand, der nu delvis er beplantet. Bakkeknuderne er delvis beplantede (Naaletræ). Gennem Sognet gaar Landevejen fra Løkken til Aaby med Sidelandevej fra Saltum til Brønderslev samt Hjørring-Løkken-Aabybro Banen.

Befolkning i 1921: 1757 (1801: 839, 1850: 1373, 1901: 1657), boende i 332 Gaarde og Huse. Det saml. Hartk. (1905: 294 Td.; 86 Gaarde med 235 og 184 Huse med 59 Td. Hartk., samt 40 jordløse Huse. Ejds. (1920): 4598, deraf Jordv.: 2510. Areal: 3853 ha, hvoraf (1919) besaaet med Hvede 22 ha, Rug 286, Byg 196, Havre 371, Blands. til Modenhed 244, Kartofler 87, Foderroer 243; Brak udgjorde 39 ha, Grønfoder og Græsning 1545, Haver o. l. 26, Tørvemoser 73, Skov 101, Heder og Lyngbakker 317, Klitarealer og Stenmarker 191, Vandar. 11. Kreaturhold (1922): 590 Heste, 2644 Stk. Hornkv. (deraf 1447 Køer), 27 Geder, 1530 Faar, 2199 Svin (1914: 2638).

I Sognet Saltum Kirke (1330 Saltum) med Præstegd. og Byerne: Nørre-Saltum (1441 Nørsaltum) — 1. 2. 1921: 79 Gaarde og Huse med 404 Indb. (1911: 304 Indb. med bl. a. flg. Erhverv: Landbr. 67, Haandv. og Ind. 107, Handel 62, Transp. 16) — med Skole, Amtssygehus (opf. 1893; 14 Senge), Forsamlingshus (opf. 1903), Apotek (opr. 1857), Markedsplads (Marked i Marts, Heste og Kreat.), Spare- og Laanekassen for Saltum og Omegn (opr. 1869; 31. 3. 1921 var Indsk. 560,524, Reserver 19,560 Kr.), Brugsforen., flere Købmandshandeler m.

m., Afholdshotel, Andelsmejeri (opr. 1898) og Posteksp.; Sønder-Saltum (1396 Sønder Saltum) — 1. 2. 1921: 34 Gaarde og Huse med 163 Indb. — med Skole, Forsamlingshus (opf. 1889), Brugsforen., Kbmshdlr. m. m., Afholdshotel, Ml., Andelsmejeri (opr. 1920), Jernbanestation og Posteksp.; Østrup (1610 Østrup); Torpet (1478 Torpet); Over- og Neder-Jonstrup (1610 Joenstrup); en Del af Ejersted (1340 Egerstad, 1350 Æyerstæth; Resten i Ingstrup S.); Faarup (1460 Fardrup) med Skole (opf. 1865) og Kbmshdl. Saml. af Gaarde og Huse: Saltum Mark, -Kær, Bunken (1662 Østrup Buncher), Rendbæk med Skole, Ml. og Kbmshdl., Torpet Kær, Villerup Kær (1688 Willerup), Drustrup (1610 Drustrup), Løthuse, Ejersted Huse, en Del af Langbæk (Resten i Alstrup S.), Klithuse. — Gaarde: Vestrupgd. (1487 Westergaardtt, 1610 Vestrup): 13,9 Td. H., Ejds. 153, Jordv. 111; c. 143 ha, deraf Ager 120, Eng 8, Hede 7, Mose 1 (1 Hus), Albækgd. (1610 Albek), Nielsminde, Vestrup Mølle, Præstegaards Mølle. Paa Saltum Mark et Dampteglværk (opr. 1909; 16 Arb., aarlig Produkt. 1½ Mill. Mursten).

Saltum S., een Sognekommune med Hune S., i gejstlig Henseende forenet med Alstrup S., har Tingsted i Panderup og hører under Rets- og Politikr. Nørre-Sundby Kbst. m. m., Hjørring Amtstuedistr., Hvetbo og Ø.-Han Hrdr.s Lægekr., Børglum m. fl. Hrdr.s Skattekr., Børglum Hrd.s søndre Vurderingskr., Amtets 5. Folketingskr., 8. Forligskr. og 5. Udskrivningskr. 527. Lægd. Kirken er selvejende.

Den store, højtliggende Kirke, fordum indviet til Johs. Døberen og Skt. Nicolaus, bestaar af Skib og Kor ud i eet, Tarn mod V. og Vaabenhus mod S. Den ældste Del, Skibet, er fra romansk Tid af huggen Kamp paa en profileret Sokkel, den har været forsynet med et Taarn i V., der stod i Forbindelse med Kirkerummet ved en dobbelt Arkadebue (Resten af dennes Piller iagttages endnu i Skibets Vestmur). I den senere Middelalder nedbrødes det oprindl., med Apsis forsynede Kor, der atter opførtes i samme Bredde som Skibet, men ude Apsis, Skibets Mure omsattes til Dels og forhøjedes, der indbyggedes Hvælvinger (enkelte Vinduer og de to oprindl. Døre er bevarede), og det romanske Taarn erstattedes af et nyt af brede, kraftige

Dimensioner, forneden af Granit, foroven af gule Munkesten; endelig opførtes i samme Periode det høje Vaabenhuis, ligeledes af gule Munkesten (fladt Loft). Det ombyggede Kor overhævedes med halvanden Ribbehvælving og udsmykkedes med Kalkmaierier fra Reformationstiden, der tildels aldrig har været overkalkede, i Hvælvingerne Rankeværk med indflettede Narre- og Spotbilleder (»Drolierier«), paa Nordvæggen Christi Stamtræ (»Jesse Rod«), istandsatte 1911 af Eigil Rothe. Paa Alteret en anelig sentgotisk Krucifiksgruppe; paa den tidligere, i 1685 forfærdigede Kalkstod bl. a.: Forbrændt med Præstegaarden 15. 5. 1677; den brændte paany i 1887 med Præstegaarden. Romansk Granitfont med smukt udskaaret Himmel fra c. 1600. Prædikestolen er ligeledes et godt Træskærearbejde fra Slutn. af 16. Aarh. med Otte Banners og Ingeborg Skeels Vaaben samt med Præsten Niels Nielsens og Hustrus Navne. I Kirken findes en meget anelig sentgotisk Krucifiksgruppe og Resten af en sentgotisk Fløjaltertavle med Gud Fader og Søn, Madonna og Anna selv tredje i Midtskabet, i Fløjene Apostle og forneden »Nødhjælpere«. Over Vestdøren er ligeledes sentgotisk Bispefigur. Stoledørene i Kvindesiden har Udkæringer fra Renæssancetiden, samtidige med Fontehimlen og ligesom denne udført i Aalborg. I Korvæggen en romansk Ligsten, vistnok fra c. 1200, med Indskr.: Thurgeif pater rvr (o: reverendus) iacet sub petra. I Koret Ligsten over Præsterne Just Valentinsen Fulda, død 1689, og Jakob Lauritsen Holm, død 1717. Ved Vaabenhuset Brudstykker af en Sten over Præsten Thøger Poulsen.

Aar 1445 bestemte Kong Chrif. af Bayern, at Saltum Kirke efter den dav. Præsts Død skulde tilfalde Aalborg Helligaandskloster, hvilket skete 1464.

Vestrupgaard tilhørte 1631 Jørgen Arenfeldt til Vorpgaard, men blev 1633 overladt Niels Friis paa Livstid af Falk Gøye, som 1642 skødede den til Knud Seefeld til Oksholm. Dennes Kreditorer Dr. Niels Benzon og Fru Dorte Daa til Torstedlund lod sig 1668 indføre i V., og sidstnævntes Datter Fru Ingeborg Krabbe solgte 1698 sin Part til Herredsskriver Anders Sørensen (død 1706), som ogsaa erhvervede Niels Benzons Part. And. Sørensen skødede den (12 Td. H.) 1705 til Præsten Jakob Lauritsen Holm, død 1717, hvis Enke Aaret efter solgte den ved Aukt. for 700 Rd. til Søren Andersen Westrup, død 1724, hvorefter den paa Aukt. købtes for 600½ Rd. af hans Svigerinde Margr. Kjeldsdatter, der 1725 ægtede Peder Nielsen, som 1736 skødede den til

Skudehandler Jens Svendsen Bonderup i Blokhus, død 1757, der 1744 afhændede V. til Niels Rasmussen Lund, der 1755 solgte V. med Mølle (12 Td. H.) og Gods (51) for 4200 Rd. til Conr. Hachild, død 1781. Han skødede den 1766 til Jens Andersen Gleerup til Lundergd., hvis Opbudsbo 1779 udlagde V. (21 og 173 Td. H.) og Saltumgaard (14 og 54 Td. H.) for 19.650 Rd. til de »publique Stiftelsers Inspecturer i Aalborg«. Disse solgte 1782 begge Gaarde for 19,151 Rd. til Kancellird. Jesper Østergaard til Lundergd., død 1790, hvis Enke Joh. Brøndlund 1794 solgte V. (29 og 161 Td. H.) for 11,999 Rd. til Laurs Svendsen Hviid, der straks efter afhændede den for 14,600 Rd. til Prokurator Claus Holmer Green, som 1805 solgte Gd. og Gods til Forpagterne Jens Gleerup paa Rødslet og Mads Hastrup paa Lundergaard. De fraskilte Godset og afhændede 1811 V. m. m. (29 Td. H.) for 18,500 Rd. til Sandflugtskomm. Bartholom. Hasselbalch, død 1832, hvis Enke Charl. Am., f. Thorlund, 1839 overdrog den (18 Td. H.) til Sønnen H. T. H., død 1879, hvis Enke Frederikke Jansen 1883 solgte den (14 Td. H.) for 116,000 Kr. til N. Chr. Rendbæk, ved hvis Død 1893 den gik over til hans Enke An. Dorot., f. Nørgaard. — Hovedbygningen har skifertækt Midtfløj og to nye Sidefløje.

Saltumgaard eller Storgaard er en gammel Selvejergaard, der fra Beg. af det 16. Aarh. tilhørte Medlemmer af Familien Mørk, af hvilke flere var Herredsfogder; bl. de følgende Ejere var Herredsfoged Peder Selgensen, død 1631, nogle Medlemmer af Slægten Kjærulff og c. 1700 Valentin de Fulda. Ved Midten af det 18. Aarh. forsynede Skudehandler Jens Svendsen Bonderup den med en Del Gods og skødede den 1752 til sin Søn Søren Jensen B., død 1765. Paa Aukt. efter ham købtes den (13 Td. H., Gods 29 Td. H.) for 4005 Rd. af Jens Gleerup til Lundergd. Da han 1775 havde gjort Opbud, blev S. med 54 Td. H. Gods sam Vestrupgaard 1779 udlagt for 19,650 Rd. til Inspektørerne for de offentl. Stiftelser i Aalborg, som 1782 skødede de to Gaarde til Jesper Østergaard, død 1790, hvis Enke 1794 skødede S. med Gods til Landvæsenskomm. Ove Nic. Møller, død 1801, som straks solgte den uden Gods til Chr. Møller, død 1817, som efter Bevill. af 1803 frasolgte nogle Parceller; 1842 og 1847 blev den yderligere udstykket.

## HUNE SOGN

Anneks til Jetsmark, hvorfra det delvis skilles ved Hunebæk, et Tilløb til Albæk, omgives endvidere af

Saltum, hvorfra det delvis skilles ved Albæk (Biaa til Ry Aa), Skagerrak og Øster-Han Hrd. (Tranum S.). Kirken ligger c. 32 km SV. for Hjørring, c. 20 km V. for Brønderslev og c. 28 km NV. for Aalborg. De især mod V. noget smaabakkede, men ikke videre højtliggende Jorder hører til de ufrugtbareste i Herredet, idet den store vestl. Del er opfyldt af Heder og Klitter, hvoraf dog nu største Delen er beplantet (Blokhus Statsplantage, anl. 1895, 616 ha, deraf bepl. 515 ha; en Del af Rødhuse-Tranum Statspl., 562 ha, Resten i Tranum S.; Hune Pl., anl. 1880, 25 ha, og Hune II Pl., anl. 1920, 42 ha), og der er i øvrigt megen Mose (især mod S.) og Kær (især mod Ø.) de sparsomme Agerjorder er midt i Sognet jævnt gode, mod Ø. skarptsandede med rødt Sand til Underlag. Blokhus er et meget besøgt Badested med bred, stenfri Forstrand.

Befolkning i 1921: 776 (1801: 536, 1850: 760, 1901: 821), boende i 177 Gaarde og Huse. Det saml. Hartk. (1905): 77 Td.; 24 Gaarde med 41 og 129 Huse med 36 Td. Hartk., samt 29 jordløse Huse. Ejds. (1920): 2121, deraf Jordv.: 932. Areal: 4583 ha, hvoraf (1919) besaaet med Hvede 1 ha, Rug 215, Byg 99, Havre 233, Blands. til Modenhed 65, Kartofler 62, Foderroer 69; Brak udgjorde 44 ha, Grønføder og Græsning 1355, Haver o. l. 9, Tørvemoser 192, Skov 587, Heder og Lyngbakker 932, Klitarealer og Stenmarker 635, Vandar. 6. Kreaturhold (1922): 228 Heste, 1002 Stk. Hornkv. (deraf 485 Køer), 10 Geder, 1471 Faar, 663 Svin (1914: 880).

I Sognet Hune Kirke med Skole og Kapellanbl. (opf. 1922) samt Byerne: Hune Kirkeby (1400 Hone) med Forsamlingshus (opf. 1896), Brugsforen., Ml. og Andelsmejeri (opr. 1908); Fiskerlejet Blokhus (1688 Blochhusene) — 1. 2. 1921: 33 Gaarde og Huse med 134 Indb. (1911: 108 Indb. med bl. a. flg. Erhverv: Fiskeri 26, Landbr. 33, Haandv. og Ind. 15, Handel 13) — med Redningsst. (opr. 1852), Kbmshdlr. m. m., 3 Badehoteller; Hunetorp (1340 Houetorp, o: Honetorp) med Skole (opr. 1861) og Forsamlingshus. Saml. af Gaarde og Huse: Rødhuse med Filialkirke, Skole (opr. 1877), Ml. og Redningsst. (opr. 1889), Pirup (1356 Pipetorp) med Ml., Stenmarken, Engesgde (1662 Engisgaard) med Kbmshdl., Højen, Dommerborg Huse, Ribergde (1610 Ribbergaard), Pirups Hvarre (1662 Huarit), Melslet, Rønnelien, Rimmehuse, Krattet. — Gaarde: Hune Hedegd. (1662 Heegaard, 1638 Hædgaardt?), Brogd (1638 Brogaard), Buj (1466 Buye), Holmegd. (1688 Paa Holmen), Hvarregd. (1610 Huaregaard), Gl.-Ulvholm (1231 Vtholme?, 1610 Wldholm).

Hune S., een Sognekommune med Saltum S., i gejstlig Henseende Anneks til Jetsmark S., har Tingsted i Panderup og hører under Rets- og Politikr. Nørre-Sundby Kbst. m. m., Hjørring Amtsstuedistr., Hvetbo og Ø.-Han Hrd.s Lægekr., Børglum m. fl. Hrd.s Skattekr., Børglum Hrd.s søndre Vurderingskr., Amtets 5. Folketingskr., 8. Forligskr. og 5. Udskrivningskr.' 528. Lægd. Kirkerne er selvejende.

Kirken bestaar af Skib, Kor med Apsis, Taarn mod V. og Vaabenhus mod S. Skib og Kor er fra romansk Tid af tilhugne Granitkvadre paa en Sokkel med Skraakant, Apsis dog med rigere Sokkelprofilering. Et Par af de oprindl. Vinduer er bevarede (nu tilmurede); den nordre Dør er tilmuret efter 1642. I gotisk Tid tilføjedes Taarnet, af gule og røde Munkesten; dets øverste Del er sen. ommuret og gjort lavere. Det hvælvede Underrum, der nu benyttes som Ligkapel, har Spidsbue ind til Skibet. Samtidig overhvælvedes Kirken, og det høje, ligeledes hvælvede Vaabenhus tilbyggedes. Apsis, hvis oprindl. Hvælvning er ommuret i gotisk Tid som en halv Ribbehvælvning, er afskildret fra Koret og er nu Sakristi. Alterbord af Granit. Altertavle fra c. 1850 med Maleri (Engelen Gabriel og Jomfru Marie). Romansk Granitfont. Prædikestol fra Slutn. af 18. Aarh. Paa Vaabenhusloftet en Madonnafigur og en Kristusfigur fra Middelalderen. I Koret en Marmortavle over Præsten Mag. Hans Winde og Hustru, begge døde 1741, opsat af Laurids Winde 1772. Sstds. Ligsten over Skudehandler Svend Bonderup. En romansk Gravsten er indmuret i Vaabenhusets Mur; en anden ligger S. for Skibet. I Taarnrummet staar Hune-Runestenen fra c. 1000 med Indskriften: Hove, Torkil, Torbjørn satte Runulv den raadspages, deres Faders, Sten.

Rødhuse Filialkirke er opf. 1913 (indv. 8. 10. 1913) efter Tegn. af Arkt. Vald. Schmidt. Den er bygget af røde Munkesten paa Granitfod, har Apsis, men intet Taarn. Den rummer 60 Siddepladser.

I Hunetorp boede vist før 1626 Vogn Krag til Nørsgaard; c. 1656 boede her Bagge Griis' Enke Fru Maren Krag og 1678 hendes Svingersøn den velbyrdige Mand John Finlasson Scott og hans Hustru, Fru Kirsten Griis. De flyttede siden til Gundestrup i Skræm Sogn.

I 17. Aarh. nævnes i Sognet Gaardene Klitgaard, Trudsholm, Løkkegaard og Magaard. — I Aalborg Lensregnskab fra Beg. af 17. Aarh. nævnes »Blokhuset«, formentlig anl. c. 1600 som Varelager for den begyndende Skudehandel paa Norge. Det hævede sig hurtigt til at blive en lille By, der i 18. Aarh. kunde

maale sig med Løkken (ifl. Dske. Atl. var 4 Sandskuder hjemmehørende her), men som i 19. Aarh. blev overfløjet af denne. 1838—1902 var her Toldkontrolstation, og 1844—91 Hvetbo Hrd.s Tingsted. Et 1853 opr. Marked forlagdes 1903 til N.-Saltum.

Sognet skal i sin Tid have været ret frugtbart og godt befolket, »med 7 Gaarde, beboede af Adel«; men Sandflugten har allerede for over 300 Aar siden hærget det; 1582 siges, at Sognet »mestendels var ødelagt af Sandflugt«.

Ved Pirups Hvarre stod i Beg. af 19. Aarh. paa Lien en Vagthytte og en Allarmstang, hvorfra der holdtes Udkig med fjendtlige Skibe.

Gravhøjene, henv. 50 i Tal, ligger spredt i Sognets større nordl. Halvdel, mest dog hen gennem Midtpartiet eller mod Ø.; de fleste er nu forstyrrede eller sløjfede, og kun 2 er fredl., nemlig to ganske anselige Høje et Stykke NØ. for Kirken; nær den nordligste af dem har været en Høj med stort stensat Gravkammer med Gang (Jættestue?). Tæt V. for Kirken ses en stærkt forstyrret Langdysse, oprindl. c. 40 m. l. I øvrigt er det ikke umuligt, at der i Klitegnene kan ligge Gravhøje, nu helt eller delvis dækkede af Sand. Ved Hune Stenmark er under flad Mark fremdraget nogle Lerkargrave fra den ældre Jernalder.

Ved Sydsiden af den ovenfor nævnte Langdysse var der indtil c. 1870 en firkantet Stensætning, kaldet »Tingstedet«, maaske Herredets oprindl. Tingsted.

Efter Reformationen var Hune en Tid lang (til c. 1553) selvstændigt Pastorat, derefter til 1555 forenet med Jetsmark, hvorefter det blev Anneks til Saltum. 1909 forenedes det atter med Jetsmark.

#### **Sdr. Saltum Bibliotek.**

I Aaret 1900 stiftedes »Saltum Sogns Læseforening«. Den 29. November 1923 deltes Foreningen i en østlig og vestlig Del; førstnævnte blev til »Sdr. Saltum og Omegns Bogsamling«. Den første Bestyrelse bestod af: Jørgen Hjødsholm, Sdr. Saltum, Niels Chr. Nielsen, Saltum Mark, Anders Nørgaard, Torpet, Marinus Andersen, Saltum Kær, og Jens O. Matthiasen, Rendbæk. Revisorer: Søren Westergaard og Mejeribestyrelser Nissen, Sdr. Saltum.

Den drivende Kraft i Biblioteksarbejdet i disse Aar og lang Tid fremover var afdøde Førstelærer J. Poulsen, Sdr. Saltum. Hovedafdelingen af Bogsamlingen, der var paa ca. 200 Bind fandtes paa Skolen i Sdr. Saltum med Filial i Rendbæk Skole.

I 1937 flyttedes Hovedafdelingen for Bogsamlingen, der nu bestod af ca. 1500 Bind til »Landbrugsfondet«s Ejendom i Sdr. Saltum.

»Hvetbo Herreds Landbrugsfond« blev stiftet af Erik Sørensen (ogsaa kaldet Skæg-Jerrik). Han var en meget original Mand, baade i Sind og Skind. Grunden til »Fondet« lagde han selv ved at skænke sit Hus og en halv Snes Tusinde Kroner dertil. Hans Tanke var, at andre skulde yde Tilskud paa mindst 1000 Kr. hertil og i Løbet af ca. 50 Aar skulde »Fondet« vokse til en Kæmpeformue, der skulde anvendes til Gavn for det



**Erik Sørensens Gravsted**

betrængte Landbrug i Hvetbo Herred, fortrinsvis Saltum Sogn. Han var en meget belæst Mand og stærkt interesseret i alt Oplysningsarbejde, saa det er sikkert i fuld Overensstemmelse med denne Mands Livssyn at Biblioteket i Dag har til Huse i hans Ejendom. Hans Urne er højsat i Haven uden for Biblioteket.

Bestyrelsen i Dag bestaar af Chr. J. Nielsen (Formand), Sdr. Saltum, Chr. Andersen (Kasserer), Sdr. Saltum, Søren Nielsen, Rendbæk, Adolf Andreasen, Rendbæk, og L. Chr. Jensen, Torpet.

Biblioteket, der nu er paa ca. 2600 Bind, heraf ca. 650 Bind Børne- og Ungdomsbøger, har haft følgende Bibliotekarer: 1923—37 afdøde Førstelærer J. Poulsen, 1937—47 Førstelærer W. G. Henriksen, og siden 1950 nuværende Bibliotekar, Førstelærer S. A. Imer, Sdr. Saltum.

## SALTUM SOGN

AGESEN, HENRY, Ø. Rendbæk,  
Saltum.

Henry Agesen er gift med Magda Marie f. Jensen. I Ægteskabet er 3 Børn: Elly, Inga og Bente. Henry Agesen overtog i 1934 Ejendommen Matr. Nr. 106a efter Poul Larsen Poulsen med et Areal paa 16 Tdr. Ld., hvoraf 3 Tdr. Ld. er Eng. Ejds. 29.000 Kr. Siden har Agesen tilkøbt en Eng med 4½ Td. Ld. af Kristian Aagaard. Normal Besætning er 6 Køer, 6 Ungkreaturer, 2 Heste, 100 Høns, 3—4 Søer. Bygningerne er opført 1927 paa nær Stuehuset, som er opført 1942.

ANDERSEN, JENS PETER,  
»Vilbrugshus«, Sdr. Saltum,

er født i Rendbæk 20. 10. 1911. Forældre: Anders Peter Andersen, Rendbæk, og Hustru Karen. Jens Peter Andersen er gift med Gerda f. Sørensen i Børglum 19. 3. 1916. Forældre: Søren Sørensen, Sdr. Saltum, og Hustru Anna. I Ægteskabet er 6 Børn: Karen, Anna Lis, Elly, Eva, Tove og Inger. Jens P. Andersen overtog 1. 8. 1948 Ejendommen Matr. Nr. 19g m. fl. efter Magnus Storgaard. Arealet er 17½ Td. Ld., hvoraf 1½ Td. Ld. er Eng. Ejds. 31.000 Kr. Normal Besætning er 8 Køer, 5 Ungkreaturer, 2 norske Heste, 1 So og der leveres ca. 40 Svin aarlig. Ejendommen er oprindelig udstykket fra Villerupgaard i 1927. Andersen har siden 1951 været Formand for Brugsforeningen, fra 1952—56 i Bestyrelsen for A/M Hovdal og i Bestyrelsen for Sdr. Saltum Borgerforening.

ANDERSEN, KRISTIAN,  
Sdr. Saltum, Saltum,

er født i Sdr. Saltum 18. 8. 1917. Forældre: Andreas Andersen, Sdr. Saltum, og Hustru Maren. Bedsteforældre: FF Anders Kjeldsen, Sdr. Saltum, FM Ane. Kr. Andersen overtog i 1955 Ejendommen Matr. Nr. 8d m. fl. efter sine Forældre, der havde ejet den siden 1913. Ejendommen har siden 1860 været i Slægtens Eje. Arealet er 24 Tdr. Ld. og normal Besætning 8 Køer, 8 Ungkreaturer, 2 Heste, 3 Søer, og der leveres ca. 30 Svin aarlig. I 1941—42 var Andersen paa Thune Landbrugsskole.

ANDERSEN, MARINUS MARTIN,  
»Kjærvang«, Sdr. Saltum,

er født i Nr. Saltum 6. 9. 1884. Forældre: Chr. Andersen, Nr. Saltum, og Hustru Maren. Marinus M. Andersen er gift med Maren Kirsten f. Jensen i Thise 10. 10. 1884 og død 26. 4. 1951. Forældre: Kr. Jensen, Thise, og Hustru Kristine. I Ægteskabet er 6 Børn: Maren, Ejnar, Dagny, Anna, Kristian og Martin. Marinus M. Andersen overtog i 1907 Ejendommen Matr. Nr. 43b m. fl. efter Enkefru Ane Johanne Jensdatter med et Areal paa 10 Tdr. Ld., hvortil der siden er tilkøbt, saa der i Dag er 34 Tdr. Ld., hvoraf 7—8 Tdr. Ld. er uopdyrket, da det er saa saltholdigt, og heraf er Saltum opkaldt. Normal Besætning er 12—13 Køer, 18 Ungkreaturer, 5—6 norske Heste, som bruges til Avl, og ca. 150 Høns. Hestenes Stammoder er fra 1907. Stuehuset er opført 1933, Kostalden 1914, Laden 1916—19—26, Redskabshus og Svinestald 1926 og Hønseshuset 1937.

ANDERSEN, PEDER CHR., »Kærholt«,  
Sdr. Saltum,

er født i Nr. Saltum 21. 3. 1887. Forældre: Chresten Andersen, Nr. Saltum, og Hustru Maren. Peder Chr. Andersen er gift med Kirstine Marie f. Larsen i Hune 9. 11. 1883 og død 9. 8. 1931. Forældre: Anthon Larsen, Rendbæk, og Hustru Anna Kirstine. I Ægteska-

bet er 6 Børn: Kresten Emil, Andreas, Marinus, Marthailde, Inger Marie og Signe Marie. Peder Chr. Andersen overtog i 1910 Ejendommen Matr. Nr. 22a efter Hans Peter Hansen Løth med et Areal paa 20 Tdr. Ld., hvoraf 4 Tdr. Ld. er Eng. Ejds. 40.000 Kr. Normal Besætning er 8 Køer, 6 Ungkreaturer, 3 Heste, 50 Høns, 2 Søer, og der leveres ca. 30 Svin aarlig. Laden er opført 1917 og Kostalden 1917, men i 1941 blev der bygget 12 Alen til Laden. Sønnen Andreas, der er gift med Lilly Margrethe f. Mikkelsen, bor paa Gaarden og hjælper Andersen med Bedriften.

ANDERSEN, VIGGO, »Houen«,  
Faarup, Saltum,

er født i Rødhus 30. 3. 1901. Forældre: Kristen Andersen, Rødhus, og Hustru Kristine. Viggo Andersen er gift med Maren f. Sørensen i Ingstrup 12. 8. 1903. Forældre: Kresten Sørensen, Ingstrup. I Ægteskabet er 2 Børn: Tage og Kristen. Viggo Andersen overtog i 1928 Ejendommen Matr. Nr. 11h efter Andreas Jensen med et Areal paa 55 Tdr. Ld., hvoraf 30 Tdr. Ld. er Klit og Bepantning. Normal Besætning er 8 Køer, 8 Ungkreaturer, 1 Hest samt Traktor, 25 Høns, 2 Søer, og der leveres ca. 20 Svin aarlig. Bygningerne er opført 1936—50. Ejds. 30.000 Kr.



ANDREASEN, ADOLF, Ø. Rendbæk,  
Saltum,

er født i Hune 26. 7. 1900. Forældre: Johanne Katrine Pedersen, Nr. Saltum. Adolf Andreasen er gift med Katrine f. Nielsen i Ø. Rendbæk 20. 12. 1905. Forældre: Martin Nielsen, Ø. Rendbæk, og Hustru Anna Katrine. I Ægteskabet er 2 Børn: Martin og Anna. Adolf Andreasen overtog 11. 6. 1927 Ejendommen Matr. Nr. 98b m. fl. efter sine Svigerforældre med et Areal paa 12,6 ha, hvoraf 1 ha er Eng. Ejds. 42.000 Kr. Normal Besætning er 10 Køer, 10 Ungkreaturer, 3 Heste, 4—5 Søer, og der leveres ca. 35 Svin aarlig. Ejendommen er oprettet 1900, dog er Kostalden bygget 1950 og Laden 1956. Fra 1946—54 var Andreasen Medlem af Sogneraadet, gennem 2 Perioder i Bestyrelsen for Mejeriet, Formand for Vandværket siden Oprettelsen samt i 3-Mandsudvalget for Jordlovsudvalget.

ANDREASEN, MAGNUS, »Dybdalgaard«,  
Saltum,

er født samme Sted 5. 4. 1906. Forældre: Niels Andreasen, Dybdalgaard, og Hustru Bodil Marie. Magnus Andreasen er gift med Dagny Marie f. Andersen i Rendbæk 10. 3. 1913. Forældre: Marinus Andersen, »Kærvang«, og Hustru Maren Kirstine. I Ægteskabet

er 3 Børn: Vagn, Margit og Arne. Magnus Andersen overtog i 1936 Ejendommen Matr. Nr. 13a efter sine Forældre, der havde ejet den siden 1901. Ejds. 68.000 Kr. Areal er 38 Tdr. Ld., hvoraf ca. 10 Tdr. Ld. er Eng og Dale. Normal Besætning er 12 Køer, 16 Ungkreaturer, 3 Heste, 5 Søer, og der leveres 50—70 Svin aarlig. Stuehuset er opført 1938, Kostalden 1911, Laden 1902, Vognport og Hønsehus 1877. Andreasen har i 2 Perioder været i Bestyrelsen for Brugsforeningen. Fru Andreasen var i 1932 paa Aabybro Højskole.

**ANDREASEN, SØREN, »Rendbæklund«,**

Ø. Rendbæk, Saltum,  
er født samme Sted 26. 6. 1921. Forældre: Kresten Jensen Andreasen, Rendbæklund, og Hustru Marthine. Andreasens Farbror: Kjeld Andreasen, Rendbæklund, og Hustru Maren. Søren Andreasen er gift med Karla Marie f. Østergaard i Hune 16. 6. 1923. Forældre: Søren Marinus Nielsen Østergaard, Saltum Torp, og Hustru Anna. I Ægteskabet er 3 Børn: Grethe, Kresten og Anna. Søren Andreasen overtog i 1943 Ejendommen Matr. Nr. 93 m. fl. efter sine Forældre med et Areal paa 17,4 ha, hvoraf 5,4 ha er Eng. Normal Besætning er 10—12 Køer, 10—12 Ungkreaturer, 2 Heste, 3 Søer, og der leveres ca. 40 Svin aarlig. Stuehuset er opført 1858 efter Brand, men moderniseret 1952, Lade og Kostald er opført 1929. Siden 1949 har Andreasen været Medlem af Menighedsraadet og i Udvalget for Saltum private Aldersdomshjem. Der er lagt Asbesttag paa Stuehuset. Ejds. 50.000 Kr.

**BACH, JENS WITTRUP, Kogstedgaard,**

Saltum,  
er født samme Sted 26. 11. 1902. Forældre: Martin Bach, Kogstedgaard, og Hustru Kristine Marie. Bedsteforældre: FF Mads Chr. Mortensen, FM Erna Katrine. Jens Bach er gift med Mariane f. Berthelsen i Stavad 8. 1. 1920. Forældre: Chr. Berthelsen, »Engholm«, og Hustru Ingrid. I Ægteskabet er 7 Børn: Leif, Martin, Christen, Gunhild, Ingrid, Ellen og Morten. Jens W. Bach overtog i 1934 Ejendommen Matr. Nr. 9a m. fl. efter sine Forældre med et Areal paa 52 Tdr. Ld. Normal Besætning er 16—18 Køer, ca. 25 Ungkreaturer, 2 Heste, 6—7 Søer, 150 Høns samt Traktor, og der leveres ca. 90 Svin aarlig. Ejds. 80.000 Kr. I 1922—23 var Bach paa Aabybro Højskole, 1929—30 paa Korinth Landbrugsskole og i 1927—28 paa Ollerup Gymnastikhøjskole.

**BJERG, CHRISTEN, »Abildgaard«,**

Saltum,  
er født paa Saltum Mark 19. 3. 1904. Forældre: Poul Bjerg, »Bredalgaard«, og Hustru Ane. Christen Bjerg er gift med Anna f. Nielsen i V. Hjermitzlev 12. 6. 1904. Forældre: Niels Chr. Nielsen, V. Hjermitzlev Mark, og Hustru Ane Johanne. I Ægteskabet er 1 Barn: Poul Freddy. Christen Bjerg overtog i 1934 Ejendommen Matr. Nr. 17a m. fl. efter Else Jakobsen med et Areal paa 26 Tdr. Ld. Ejds. 51.000 Kr. Af Areal er ca. 6 Tdr. Ld. Bakker. Normal Besætning er 9 Køer, 8 Ungkreaturer, 50 Høns, 3—4 Søer, Traktor, og der leveres ca. 20 Svin aarlig. Bygningerne er opført ca. 1900 efter Brand paa nær Østerhuset, som er opført 1906 efter Brand.

**BJERG, NIELS CHR., »Bredalgaard«,**

Saltum,  
er født samme Sted 26. 3. 1914. Forældre: Poul Chr. Bjerg, »Bredalgaard«, og Hustru Ane. Bedsteforældre: MF Jens Chr. Christensen, Bredalgaard, MM Inger Marie. Niels Chr. Bjerg er gift med Kristine Mar-

grethe f. Gjerløv i Ingstrup 19. 6. 1917. Forældre: Lars Chr. Gjerløv, »Thorsgaard«, og Hustru Marie Cecilie. I Ægteskabet er 2 Børn: Lilian og Poul Erik. Niels Chr. Bjerg overtog i 1939 Ejendommen Matr. Nr. 26a med et Areal paa 30 Tdr. Ld., hvoraf 2 Tdr. Ld. er Eng. Ejds. 58.000 Kr. Normal Besætning er 10 Køer, 10 Ungkreaturer, 75 Høns, 5 Søer, Traktor, og der leveres ca. 30 Svin aarlig. Stuehuset er opført 1870, Kostalden 1923, Vognporten 1914, Laden 1941. Fru Bjerg var i 1935 paa Tølløse Højskole.

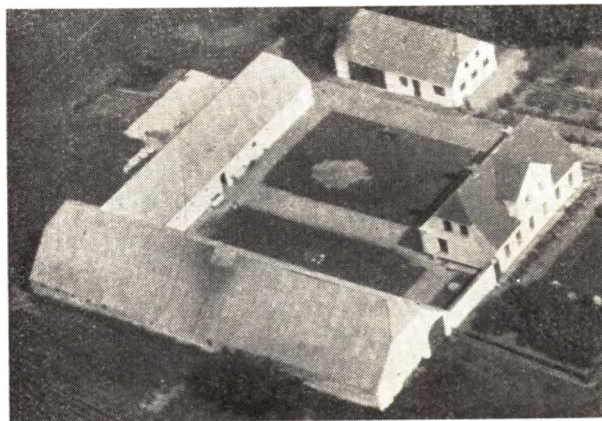

**BONKEGAARD, THOMAS, »Vangsagergaard«,**

Sdr. Saltum,  
er født i Sognet 13. 3. 1903. Forældre: Niels Bonkegaard, »Bonkegaard«, og Hustru Laura. Thomas Bonkegaard er gift med Marie f. Poulsen i V. Hjermitzlev 13. 5. 1905. Forældre: Jørgen Poulsen, V. Hjermitzlev, og Hustru Johanne. Thomas Bonkegaard overtog 11. 7. 1933 Ejendommen Matr. Nr. 7a m. fl. efter Thomas Simoni med et Areal paa 34 Tdr. Ld. Ejds. 58.000 Kr. Normal Besætning er 12 Køer, 12 Ungkreaturer, 3—4 Heste, 3 Søer, og der leveres ca. 20—30 Svin aarlig. Stuehuset er opført 1933, Lade og Kostald 1891—92, mens Vognport og Hønsehus er ældre. Bonkegaard var i 1922—23 paa Hadsten Højskole. Bonkegaard er Revisor i A/M Hovdal samt i Bestyrelsen for Landbrugssparekassen i V. Hjermitzlev.

**BROGAARD, JENS CHR., »Bodalsgaard«,**

Saltum,  
er født i »Vesterbrogaard«, Jetsmark, 7. 2. 1887. Forældre: Ole Brogaard, »Vesterbrogaard«, og Hustru Mette Kathrine. Jens Chr. Brogaard er gift med Mathilde f. Sørensen i Biersted 9. 1. 1898. Forældre: Lars Sørensen (Selvejer) og Hustru Marie. I Ægteskabet er 2 Børn: Birthe og Inga. Jens Chr. Brogaard overtog i 1926 Ejendommen Matr. Nr. 27a m. fl. efter Martin Jørgensen med et Areal paa 49 Tdr. Ld., hvoraf ca. 6,6 Tdr. Ld. er Eng. Ejds. 81.000 Kr. Normal Besætning er 16 Køer, 18 Ungkreaturer, 5 Heste, 100 Høns, 5 Søer, og der leveres ca. 80 Svin aarlig. Stuehuset er opført 1915, mens de øvrige Bygninger er ældre. Brogaard har tillige siden 1945 været Medejer af Vesterbrogaard i Kaas. Siden 1934 har Brogaard været Kasserer for Transformatorforeningen samt i Repræsentantskabet for Haglskadeforeningen i Vendsyssel.

**CHRISTENSEN, JENS, »Bunken«,**

Sdr. Saltum,  
er født i Lerup 24. 9. 1898. Forældre: Chr. Christensen, Torslev, og Hustru Kirsten Marie. Jens Christensen er gift med Olga f. Nielsen i Vedsted 2. 2. 1906.

Forældre: Jens Mortensen Nielsen, Vedsted, og Hustru Karen Marie. I Ægteskabet er 3 Børn: Ove, Kristian Tranum og Ruth. Jens Christensen overtog i 1952 Ejendommen Matr. Nr. 3b efter Jens Nielsen med et Areal paa 6 Tdr. Ld. Ejds. 16.000 Kr. Normal Besætning er 2—3 Køer, 1—2 Ungkreaturer, 1 Hest, og der leveres ca. 10 Svin aarlig. Christensen ejede fra 1930—32 en Ejendom med 30 Tdr. Ld. i Stavad.

**CHRISTENSEN, JENS HEDEN, »Søndergaard«,**

Torpet, Saltum,

er født samme sted 21. 10. 1919. Forældre: Lars Peter Christensen, Søndergaard, og Hustru Nielsine. Jens H. Christensen overtog 1. 4. 1946 Ejendommen Matr. Nr. 14a efter sine Forældre, der havde ejet den siden 1902. Ejds. 58.000 Kr. Arealet er 32 Tdr. Ld., hvoraf 4 Tdr. Ld. er Bakker og Plantage. Normal Besætning er 16 Køer, 20 Ungkreaturer, 2 Heste, og der leveres ca. 50 Svin aarlig. Stuehuset er opført 1892, Kostald og Lade 1906, men ombyggede 1949—54. Indkørslen til Laden er i Loftshøjde, og herfra foregaar Indkørselen af de forskellige Afgrøder til Etagen nedenunder. Der er bygget 9 m til Laden ud i Bakken.

**CHRISTENSEN, KRESTEN DAHL, »Villerupgaard«,**  
Sdr. Saltum,

er født i Alstrup 26. 10. 1900. Forældre: Rasmus Peter Christensen, Alstrup, og Hustru Hedvig. Kresten Dahl Christensen er gift med Ellen f. Sørensen i Børglum 1. 10. 1912. Forældre: Søren Peter Sørensen, Sdr. Saltum, og Hustru Gertrud Ane. I Ægteskabet er 2 Børn: Hedvig og Rigmor. Kristen D. Christensen overtog i 1932 Ejendommen Matr. Nr. 8a efter Kjeld Nielsen med et Areal paa 38 Tdr. Ld., hvoraf 3 Tdr. Ld. er Eng. Ejds. 75.000 Kr. Normal Besætning er 18 Køer, 18 Ungkreaturer, 5—6 Heste, 80 Høns, 3 Søer, og der leveres ca. 60—70 Svin aarlig. Kostald og Lade er opført 1896, mens Stuehuset er noget ældre, samt Svinstald og Vognport, men Bygningerne er siden moderniserede.

**CHRISTENSEN, MARTIN, »Søndervang«,**  
Rendbæk, Saltum.

Martin Christensen er gift med Kristine f. Jensen. I Ægteskabet er 8 Børn: Katrine, Peder, Karen Marie, Lars Hedegaard, Anna Hedegaard, Jens, Christen og Jørgen. Martin Christensen overtog i 1933 Ejendommen Matr. Nr. 5 efter Johs. Jensen med et Areal paa 8 ha. Ejds. 28.000 Kr. Normal Besætning er 7 Køer, 7 Ungkreaturer, 2 Heste, 50 Høns, 3 Søer, og der leveres ca. 20 Svin aarlig. Christensen ejede fra 1918 Sognefogedgaarden og fra 1908—18 »Søndervang« i Fristrup.

**DAHL, CHR., »Højbogaard«,**  
Saltum,

er født samme Sted 23. 1. 1889. Forældre: Kresten Dahl, »Højbogaard«, og Hustru Else Marie. Chr. Dahl er gift med Anna f. Jørgensen i Hune 5. 7. 1891 og død 12. 12. 1942. Forældre: Jørgen Jørgensen, »Sønderbrogaard«, og Hustru Sidsel Marie. I Ægteskabet er 4 Børn: Kresten, Elna, Jørgen og Sigrid. Chr. Dahl overtog i 1916 Ejendommen Matr. Nr. 10 a efter sine Forældre, der havde ejet den siden ca. 1880. Ejds. 58.200 Kr. Arealet er 36 Tdr. Ld. og normal Besætning 12 Køer, 10 Ungkreaturer, 2 Heste, 100 Høns, og der leveres ca. 50 Svin aarlig. Stuehuset er opført 1916, Østerhuset 1930, Kostald, Lade og Hestestald 1921.

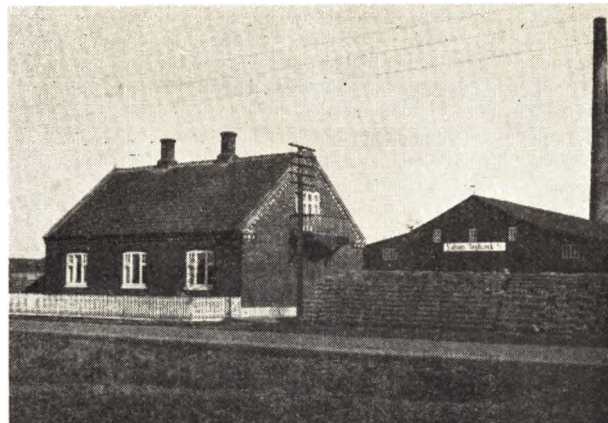

**DYHR, KARL, Teglværksbestyrer,**  
Saltum,

er født i Lindholm 16. 1. 1915. Forældre: Teglværksbestyrer Dyhr, Lindholm Teglværk. Teglværket her er oprettet 1908 som Aktieselskab af en Kreds af Landboere, og Dyhr har siden 1. 4. 1954 været Bestyrer, mens Dyhrs Får bestyrede det fra 1929—54. Teglværket har et Areal paa 3 Tdr. Ld. med en Ovn, hvor der produceres ca. 2½ million enheder, d. v. s. forskellige Varer. Dyhr har Handelseksamen fra Aalborg 1936.



**GAARDEN, KRESTEN, Voldkær,**  
Pandrup,

er født i Rendbæk, Saltum, 16. 11. 1921. Forældre: Dygaard Gaarden, Rendbæk, og Hustru Marie. Kresten Gaarden er gift med Margrethe f. Christensen i Jetsmark 25. 4. 1920. Forældre: Vald. Christensen, Snedkermester i Pandrup, og Hustru Anna. I Ægteskabet er 3 Børn: Anna Marie, Birthe og Kirsten. Kresten Gaarden overtog 1. 10. 1954 Ejendommen Matr. Nr. 15-b efter sine Forældre, der havde ejet den fra 1928—42. Ejds. 25.000 Kr. Arealet er 16 Tdr. Ld., hvoraf 2 Tdr. Ld. er Eng. Normal Besætning er 6 Køer, 6—8 Ungkreaturer, 2 Heste, 2—3 Søer, og der leveres ca. 20 Svin aarlig. Kostald og Lade er opført 1926—27, mens Stuehuset er ældre, men siden moderniseret. Gaarden har tidligere i 8 Aar ejet Ejendommen »Skovly« i Lundbæk.

**GADE, JENS, »Hvalgaard«,**  
Sdr. Saltum,

er født i Sir ved Holstebro 28. 6. 1930. Forældre: Kresten Gade, Engbjerg, Sir, og Hustru Jenny. Jens Gade



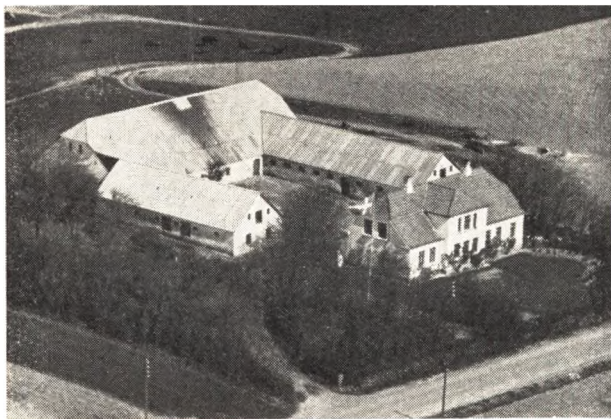

er gift med Inger f. Møller i Hvalgaard 21. 8. 1935. Forældre: Julius Møller, Hvalgaard og Hustru Ebba. I Ægteskabet er 1 Barn: Jørn. Jens Gade overtog 1. 4. 1955 Ejendommen Matr. Nr. 11—12a m. fl. efter sine Svigerforældre, der havde ejet den siden 1917. Ejds. 64.000 Kr. Areal er 35 Tdr. Ld. og normal Besætning 12 Køer, 14—16 Ungkreaturer, 2 Heste, 4—5 Søer, og der leveres ca. 80 Svin aarlig. Ejendommen er opført 1917. I 1945—46 var Gade paa Vesterlund Ungdomsskole og i 1954—55 paa Lægaard Landbrugsskole.

**GEYTI, HERALVOR, »Lervang«,**  
Saltum,

er født paa Færøerne 29. 5. 1914. Forældre: Kristian Geyti, Færøerne, og Hustru Thomasia. Heralvor Geyti er gift med Anna f. Nielsen i Saltum 18. 11. 1918. Forældre: Niels Chr. Nielsen, »Højensgaard«, Saltum, og Hustru Kristine. I Ægteskabet er 2 Børn: Asker og Niels Bjørki. Heralvor Geyti overtog 1. 11. 1956 Ejendommen Matr. Nr. 138a m. fl. efter Andreas Langagergaard med et Areal paa 8 Tdr. Ld. Ejds. 38.000 Kr. Normal Besætning er 4 Køer, 4 Ungkreaturer, 2 Heste, 50 Høns, 5 Søer, og der leveres ca. 20 Svin aarlig. Bygningerne er opført 1937. Geyti er uddannet som Landbrugskandidat paa Landbohøjskolen i København. Fru Geyti var i 1938 paa Kerteminde Højskole og 1943—44 paa Ubberup Sygeplejehøjskole.

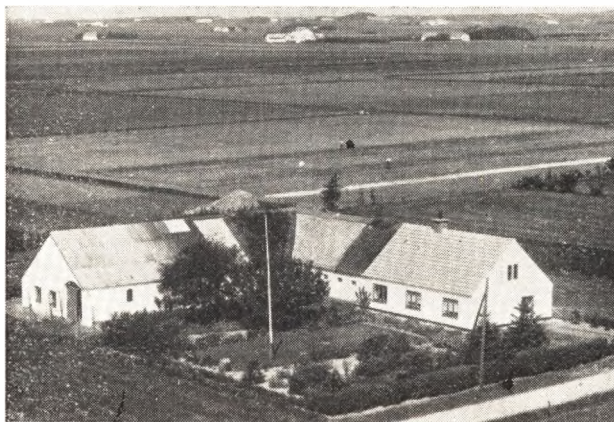

**HANSEN, EMIL, Ø. Rendbæk,**  
Saltum,  
er født i Jetsmark 19. 9. 1918. Forældre: Niels Hansen,

Lundegaards Mark, og Hustru Mariane. Emil Hansen er gift med Valborg Lilly f. Andersen i Ø. Rendbæk 7. 2. 1921. Forældre: Anders Peter Andersen, Ø. Rendbæk, og Hustru Karen Marie. I Ægteskabet er 1 Barn: Poul Erik. Emil Hansen overtog i 1950 Ejendommen Matr. Nr. 102d efter sine Svigerforældre, der havde ejet den siden 1911. Ejds. 29.000 Kr. Areal er 19<sup>1/2</sup> Td. Ld., hvoraf en Engparcel med 2<sup>1/2</sup> Td. Ld. er tilkøbt 1953 af Søren Peter Jensen. Normal Besætning er 8 Køer, 8 Ungkreaturer, 2 Heste, 100 Høns, 2 Søer, og der leveres 20—30 Svin aarlig. Ejendommen er opført ca. 1906 efter Brand, men siden er der bygget 8 Alen til Laden i 1936—37. Hansen var før han overtog Ejendommen Hjemmeslagter.

**HANSEN, HENRY PETER,**  
Torpet, Saltum,

er født i Sognet 4. 11. 1914. Forældre: Anders Chr. Hansen, Breddbjerg, og Hustru Kristiane. Henry Peter Hansen er gift med Anna Katrine f. Christensen i Jetsmark 19. 10. 1921. Forældre Lars Christensen, Manne, og Hustru Petrine. I Ægteskabet er 7 Børn: Ellen, Kirsten, Alice, Inger, Jørgen, Gert og Kai. Henry P. Hansen overtog i 1942 Ejendommen Matr. Nr. 10b efter Hermann Jensen med et Areal paa 2 Tdr. Ld. Ejds. 11.000 Kr. Normal Besætning er 1 Ko og 2 Svin. Hansen arbejder tillige som Traktorfører i Brønderslev.

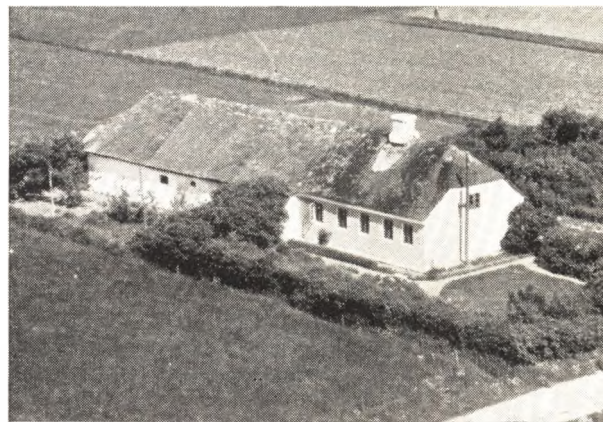

**HEDEGAARD KRISTIAN, Voldkær**  
pr. Pandrup,

er født i Ø. Hedegaard 20. 9. 1920. Forældre: Mathias Hedegaard, »Voldkærgaard« og Hustru Methea. Kristian Hedegaard er gift med Ninna f. Bisgaard i Sdr. Saltum 9. 5. 1923. Forældre: Marthinus Bisgaard, Snedkermester i Sdr. Saltum, og Hustru Dorthea. Kristian Hedegaard overtog i 1952 Ejendommen Matr. Nr. 153b m. fl. efter Richard Nielsen med et Areal paa 7 Tdr. Ld. Normal Besætning er 3—4 Køer, 2—3 Ungkreaturer, 3 Søer. Ejds. 13.000 Kr. Ejendommen er opført ca. 1890. Hedegaard har siden 1. 11. 1956 arbejdet som Medhjælper ved Kontrolforeningen ved forskelligt andet Arbejde paa Egnen.

**HJØRRIGGAARD, SVEND, »Østerlund«,**  
Nr. Saltum,

er født i Nr. Saltum 16. 5. 1917. Forældre: Martin Hjørrigggaard, Østerlund, og Hustru Anna. Svend Hjørrigggaard er gift med Karen f. Sørensen i Saltum

Kær 21. 10. 1924. Forældre: Johan Sørensen, Saltum Kær, og Hustru Magda. I Ægteskabet er 2 Børn: Birthe og Mogens. Svend Hjørriggaard overtog 1. 6. 1956 Ejendommen Matr. Nr. 1n efter sine Forældre, der har bygget den 1926 paa en Parcel udstykket fra Præstegaard med et Areal paa 11½ Td. Ld., hvoraf 1 Td. Ld. er Eng. Ejds. 25.000 Kr. Normal Besætning er 7 Køer, 5 Ungkreaturer, 2 Heste, 2 Søer, 50 Høns, og der leveres ca. 25 Svin aarlig.

HOLLAND, JENS CHR., »Vester Ribergaard«, Hune, Saltum,

er født i Fristrup 20. 2. 1905. Forældre: Lars Holland, Fristrup, og Hustru Louise. Jens Chr. Holland er gift med Amalie f. Thomsen i Vrensted 27. 4. 1908. Forældre: Hans Chr. Thomsen, Bosted, Vrensted, og Hustru Kirsten Marie. I Ægteskabet er 2 Børn: Bent og Kirsten. Jens Chr. Holland overtog 15. 1. 1956 Ejendommen Matr. Nr. 12a efter Karl Pedersen med et Areal paa 67 Tdr. Ld., hvoraf 17 Tdr. Ld. er Skov og Hede. Ejds. 42.000 Kr. Normal Besætning er 12 Køer, 15 Ungkreaturer, 2 Heste. Stuehuset er opført 1881, mens de øvrige Bygninger er ældre. Holland ejede fra 1941—56 »Engesvang« i Sdr. Økse. I 1932—33 var Holland paa Tølløse Højskole. Der drives her paa Ejendommen Sommerpensionat og der findes tillige Campingplads.

JENSEN, AKSEL BILLESKOU, Møllebakken, Saltum,

er født i Faarup 1. 10. 1900. Forældre: Andreas Jensen, Faarup, og Hustru Signe. Aksel B. Jensen er gift med Anna f. Andersen paa Møllebakken 1. 4. 1900. Forældre: Ole Andersen, Møllebakken, og Hustru Marie. Aksel B. Jensen overtog i 1929 Ejendommen Matr. Nr. 1b efter sine Svigerforældre, der havde ejet den siden ca. 1884, og den var paa dette Tidspunkt Præstens Mølle, men denne blev nedlagt 1920. Arealet er 8 ha, hvoraf 2 Tdr. Ld. er Skov. Ejds. 16.000 Kr. Normal Besætning er 5 Køer, 5 Ungkreaturer, 2 Heste, og der leveres ca. 25 Svin aarlig. Ejendommen er oprindelig opført 1860, men tilbygget gennem Tiden.

JENSEN, BRDR., »Torpetgaard«, Saltum.

Forældre: Jørgen Jensen, »Torpetgaard«, og Hustru Ane. Bedsteforældre: FF Lars Chr. Jensen, »Torpetgaard«, FM Else Kristine. Brdr. Jensen overtog i 1953 Ejendommen Matr. Nr. 13a m. fl. efter deres Forældre, der havde ejet den siden 1905. Ejds. 130.000 Kr. Arealet er 93 Tdr. Ld., hvoraf 6 Tdr. Ld. er Eng og 3 Tdr. Ld. Plantage. Normal Besætning er 30 Køer, 30 Ungkreaturer, 4 Heste og Traktor, 4—5 Søer. Gaarden er opført 1864—87, men siden paalagt fast Tag. Brdr. Jensens Søster er hos dem som Husbestyrerinde. I 1926 var Lars Chr. Jensen paa Vraa Højskole, Anders Jørgen Jensen var i 1930—31 paa Aabybro Højskole og Anna Margrethe Jensen i 1936 paa Aabybro Højskole.

JENSEN, LARS, »Aablink«, Ø. Rendbæk, Saltum,

er født i Jetsmark 1. 5. 1931. Forældre: Kristian Jensen, Søborgsminde, Jetsmark, og Hustru Maren. Lars Jensen er gift med Inge f. Andersen i Voldkær 15. 9. 1931. Forældre: Anders Andersen og Hustru Anna. Lars Jensen overtog i 1953 Ejendommen Matr. Nr. 107b m. fl. efter Chr. Olsen med et Areal paa 10 Tdr. Ld. Ejds. 24.000 Kr. Normal Besætning er 5 Køer, 5 Ungkreaturer, 2 Heste, 4 Søer, 60 Høns, og der leveres ca.

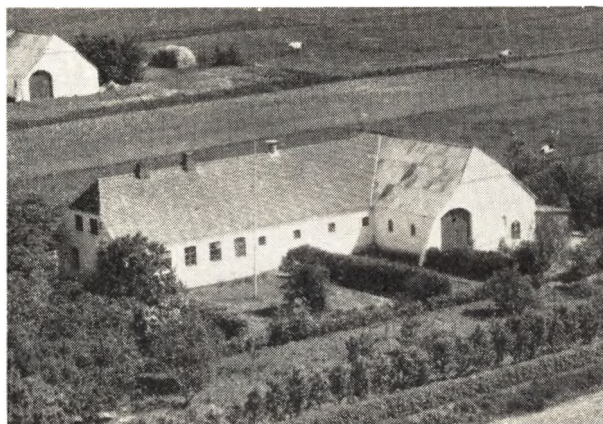

15 Svin aarlig. Ejendommen er opført 1929. Jensen har siden 1953 kørt Mælk til Sdr. Saltum A/M.

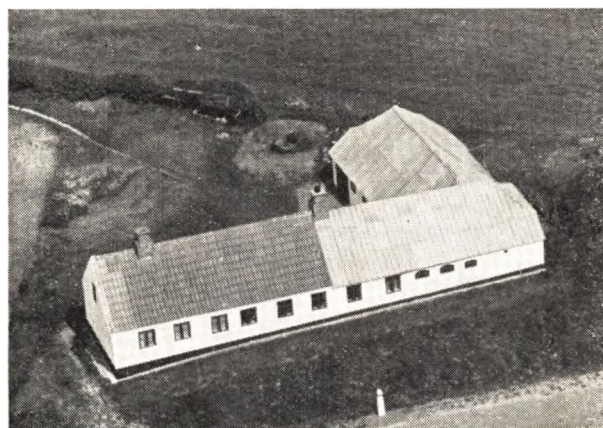

JENSEN, MARINUS, »Blæshøj«, Løth, Nr. Saltum,

Forældre: Peder Jensen, »Blæshøj«, og Hustru Ane. Marinus Jensen er gift med Marie. Forældre: Isak Bastholm Nielsen, Hune, og Hustru Kristine Marie. I Ægteskabet er 1 Barn: Peder Jensen.

JENSEN, PETER LØNSTRUP,

Sdr. Saltum Kær, Sdr. Saltum, er født i Jetsmark 27. 1. 1920. Forældre: Andreas Bastholm Jensen, »Kærvang«, Jetsmark, og Hustru Katrine. Peter L. Jensen er gift med Marie f. Nysted i Stavad 21. 11. 1921. Forældre: Lars Nysted, Stavad, og Hustru Kirstine, død 19. 8. 1954. I Ægteskabet er 2 Børn: Walther og Lisbeth. Peter L. Jensen overtog 7. 8. 1953 Ejendommen Matr. Nr. 1f m. fl. efter Marinus Nysted med et Areal paa 13½ Td. Ld. Ejds. 28.000 Kr. Normal Besætning er 7 Køer, 7—8 Ungkreaturer, 2 Heste, 3—4 Søer, og der leveres ca. 10 Svin aarlig. Ejendommen er opført 1926. Jensen ejede fra 1945—53 en Ejendom i Vedsted med et Areal paa 7 Tdr. Ld. I 1941—42 var Jensen paa Aabybro Højskole. Peter L. Jensen har siden 1957 været i Bestyrelsen for Husmandsforeningen.

JOHNSTRUP, ANDREAS, »Portensgaard«, Sdr. Saltum,

er født i Sdr. Saltum Kær 14. 7. 1910. Forældre: Vilhelm Johnstrup, »Portensgaard«, og Hustru Johanne f.

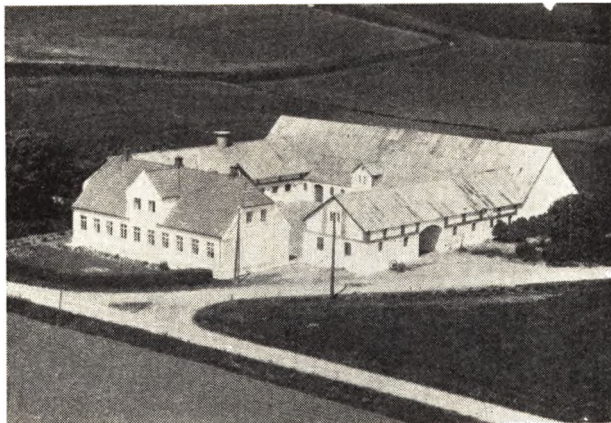

Mikkelsen. Bedsteforældre: MF Partikulier Vilhelm, Johnstrup, Nr. Saltum. Andreas Johnstrup overtog 1. 7. 1952 Ejendommen Matr. Nr. 28a m. fl. efter sine Forældre, der havde ejet den siden 1. 3. 1918. Ejds. 92.000 Kr. Arealet er 53 Tdr. Ld., men i 1918 var der kun 20 Tdr. Ld., men Johnstrups Far ejede en anden Ejendom med 20 Tdr. Ld., som blev tillagt, og der er foruden tilkøbt 13 Tdr. Ld. i Stavad i 1924. Normal Besætning er ca. 20 Køer, ca. 30 Ungkreaturer, 2 Heste samt Traktor, 7 Søer, ca. 150 Høns, og der leveres ca. 100 Svin aarlig. Stuehuset er opført 1928, Kostalden 1930, Lade og Østerhus 1924. Johnstrup, der er Ungkarl, har som Husbestyrerinde Inger Larsen, der er fra Hjallerup og har været her i 4 Aar. Gaarden drives fortrinsvis ved mekanisk Hjælp.

**JOHNSTRUP, KNUD, »Knudsgaard«,**  
Saltum,

er født samme Sted 22. 11. 1928. Forældre: Kristian Johnstrup, Knudsgaard, og Hustru Marie. Bedsteforældre: FF Andreas Johnstrup, Knudsgaard, FM Kirsten. Knud Johnstrup overtog i 1954 Gaarden Matr. Nr. 4c m. fl. efter sine Forældre, der havde ejet den siden 1914. Ejds. 48.000 Kr. Arealet er 14 ha, hvoraf 3 ha er Skov og Skrænter. Normal Besætning er 9 Køer, ca. 10 Ungkreaturer, 2 Heste, 3 Søer, og der leveres ca. 30 Svin. Ejendommen er opført 1927. I 1947—48 var Johnstrup paa Tølløse Højskole og i 1951—52 paa Malling Landbrugsskole.

**JOHNSTRUP, NIELS, Saltum Kær,**  
Sdr. Saltum,

er født samme Sted 19. 8. 1922. Forældre: Knud Chr. Peter Johnstrup, Sdr. Saltum, og Hustru Johanne. Niels Johnstrup er gift med Henny f. Pedersen i Stavvad 17. 3. 1932. Forældre: Alfred Pedersen, Stavvad, og Hustru Marie. Niels Johnstrup overtog i 1954 Ejendommen Matr. Nr. 22i efter Kai Pedersen, der havde ejet den 8 Mdr. og overtaget den efter sine Forældre, som havde ejet den i 33 Aar. Ejds. 18.000 Kr. Arealet er 9 Tdr. Ld, hvoraf 2 Tdr. Ld. er Eng. Normal Besætning er 3 Køer, 3 Ungkreaturer, 1 Hest, og der leveres ca. 10 Svin aarlig. Paa Ejendommen er tillige Ornecentral med 3 Orner. Ejendommen er ombygget 1930.

**JØRGENSEN, MARINUS, Sigsgaard,**  
Sdr. Saltum,

er født i Sognet 31. 8. 1908. Forældre: Niels Knudsen Jørgensen, Bodelsgaard, Saltum, og Hustru Kristine. Marinus Jørgensen er gift med Margrethe f. Nielsen i Jetsmark 21. 1. 1914. Forældre: Niels Chr. Nielsen,

Dyreengen, og Hustru Mathilde. I Ægteskabet er 4 Børn: Birthe, Bent, Lisbeth og Anna Mette. Marinus Jørgensen overtog 1. 4. 1955 Ejendommen Matr. Nr. 16a m. fl. efter Maren Knudsen med et Areal paa ca. 37 Tdr. Ld. Ejds. 63.000 Kr. Normal Besætning er 12 Køer, ca. 18 Ungkreaturer, 2 Heste, 100 Høns, 3—4 Søer, og der leveres ca. 70 Svin aarlig. Stuehuset er opført 1915, mens Udbygningerne er ældre, hvoraf dog Laden er restaureret 1955. Jørgensen ejede fra 1934—55 Bransager i Jetsmark.

**KRISTENSEN, KNUD, Rendbæk,**  
Saltum,

er født i Langbæk 1. 6. 1922. Forældre: Kresten Kristensen, Langbæk, Saltum, og Hustru Anna. Knud Kristensen er gift med Ellen f. Nielsen i Trøjborg, Pandrup, 8. 7. 1928. Forældre: Niels Peter Nielsen, Trøjborg, og Hustru Petrea. I Ægteskabet er 2 Børn: Kai og Anna Grethe. Knud Kristensen overtog i 1951 Ejendommen Matr. Nr. 102b m. fl. efter Peder Chr. Pedersen med et Areal paa 13 Tdr. Ld. Ejds. 26.000 Kr. Normal Besætning er 5—6 Køer, 5—6 Ungkreaturer, 2 Heste, 40—50 Høns, 1 So, og der leveres ca. 20 Svin aarlig. Ejendommen er opført ca. 1900. I 1941—42 var Kristensen paa Vraa Højskole og i 1948—49 paa Støvring Højskole. Kristensen har i 2 Perioder været i Bestyrelsen for Husmandsforeningen.



**LARSEN, HOLGER, Ø. Rendbæk,**  
Saltum,

er født i Ø. Rendbæk 2. 4. 1921. Forældre: Lars Jensen Larsen og Hustru Karen Kirstine. Holger Larsen er gift med Edith Theodora f. Thøgersen i V. Hassing 22. 10. 1925. Forældre: Marinus Thøgersen, Nr. Saltum, og Hustru Valborg. I Ægteskabet er 2 Børn: Karen og Inger. Holger Larsen overtog i 1951 Ejendommen Matr. Nr. 51 efter sin Far, der havde ejet den siden 1918. Ejds. 30.000 Kr. Normal Besætning er 8 Køer, 8 Ungkreaturer, 2 Heste, 50 Høns, 4 Søer, og der leveres ca. 10 Svin aarlig. Stuehuset er opført 1930, Kostalden 1930 og Laden ca. 1908.

**LARSEN, KNUD, Rendbæk,**  
Saltum,

er født i V. Rendbæk 19. 11. 1926. Forældre: Otto Larsen, V. Rendbæk, og Hustru Anna. Knud Larsen er gift med Lis Helene f. Sørensen i Saltum Kær 1. 12. 1929. Forældre: Johs. Severin Sørensen, Saltum Kær, og Hustru Amagda. I Ægteskabet er 2 Børn: Else og Arne. Knud Larsen overtog 1. 4. 1953 Ejendommen Matr. Nr. 100c m. fl. efter sine Forældre, der havde ejet den siden ca. 1909, og Larsens Bedsteforældre



havde ejet den siden 1879. Ejds. 32.000 Kr. Arealet er 8½ Td. Ld., og normal Besætning er 8 Køer, 4 Ungkreaturer, 3 Heste, og der leveres ca. 20 Svin aarlig. Larsen er i Bestyrelsen for Vandværket. Stuehuset er ombygget 1953, Kostalden opført 1924 og Laden 1950.

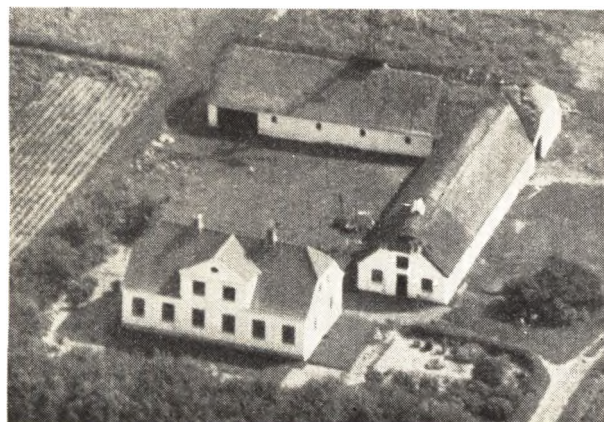

LARSEN, LARS JENSEN, »Østergaard«,  
Faarup, Saltum,

er født samme Sted 24. 5. 1898. Forældre: Jens Andreas Larsen, »Østergaard«, og Hustru Elisabeth. Bedsteforældre: FF Lars Jensen Larsen, »Østergaard«, FM Karen Marie. Lars Jensen Larsen er gift med Ane Margrethe f. Sørensen i Engesgaard, Hune, 24. 2. 1901. Forældre: Anders Sørensen, Engesgaard, Hune, og Hustru Ane Margrethe. I Ægteskabet er 6 Børn: Peder, Karen, Agnes, Stine, Maja og Jenny. Lars J. Larsen overtog i 1930 Gaarden Matr. Nr. 9b efter sin Far, og den har gennem mange Aar været i Familiens Eje og var tidligere Fæste. Ejds. 39.000 Kr. Arealet er 42 Tdr. Ld., hvoraf 6 Tdr. Ld. er Hede og Plantage. Normal Besætning er 10—15 Køer, ca. 20 Ungkreaturer, 1 Hest samt Traktor, og der leveres ca. 40 Svin aarlig. Larsen ejede fra 1924—30 en Ejendom i Faarup. Siden 1951 har Larsen været Medlem af Skolekommissionen. Stuehuset er opført 1931, Kostalden 1909 og Laden 1928 og ca. 1900.

LARSEN, PETER MØLLER,  
Østrup, Saltum,

er født i »Dalgaard« 4. 6. 1914. Forældre: Holger Larsen, Dalgaard, og Hustru Margrethe. Peter M. Larsen

er gift med Asta f. Vestergaard i Østrup 18. 8. 1916. Forældre: Kresten Vestergaard, Østrup, og Hustru Laura. I Ægteskabet er 2 Børn: Holger Møller og Erik. Peter M. Larsen overtog i 1939 Ejendommen Matr. Nr. 3a m. fl. efter sine Svigerforældre med et Areal paa 30 Tdr. Ld. Ejds. 56.000 Kr. Normal Besætning er 10 Køer, 8—9 Ungkreaturer, 2 Heste, 40 Høns, og der leveres ca. 40 Svin aarlig. Ejendommen er opført 1874, men siden ombygget og restaureret. I 1933—34 var Larsen paa Aabybro Højskole og Fru Larsen i 1936 paa Ryslinge Højskole.

MATHIASSEN, ERIK, Ø. Rendbæk,  
Saltum,

er født i Grønhøj 30. 4. 1931. Forældre: Kristian Mathiasen, Grønhøj, og Hustru Thommi. Erik Mathiasen er gift med Esther f. Thomsen i Sdr. Saltum 23. 2. 1935. Forældre: Jens Thomsen og Hustru Marie. Erik Mathiasen overtog 1. 6. 1956 Ejendommen Matr. Nr. 91b efter Svend Hjørregaard med et Areal paa 1½ Td. Ld. Normal Besætning er 2 Køer og 40 Høns. Ejds. 7000 Kr. Mathiasen arbejder samtidig ved forskellige Arbejder i Sognet.

MATTHIASSEN, JORDAN IDSKOV,  
Ø. Rendbæk, Saltum,

er født samme Sted 17. 4. 1917. Forældre: Jens Otto Matthiasen, Ø. Rendbæk, og Hustru Margrethe. Jordan I. Matthiasen er gift med Nora f. Nielsen i Ranum 6. 3. 1934. Forældre: Jens Peter Nielsen, Kongstedgaard, Ranum, og Hustru Thomine Petrine. Jordan I. Matthiasen overtog 23. 8. 1953 Ejendommen Matr. Nr. 23e m. fl. efter Vilhelm Olsen med et Areal paa 11½ Td. Ld. Ejds. 28.000 Kr. Normal Besætning er 7 Køer, 5 Ungkreaturer, 2 Heste, 50 Høns, 2—3 Søer, og der leveres ca. 30 Svin aarlig. Ejendommen er opført 1928. Matthiasen var i 1942—43 paa Rødding Højskole.

MEJLHOLM, KRISTIAN,  
Løth, Saltum,

er født i Hune, Torp, 12. 11. 1917. Forældre: Niels Mejlholm, Søholm Jetsmark, og Hustru Marie. Kristian Mejlholm er gift med Anna f. Kristoffersen i Ingstrup 8. 12. 1923. Forældre: Frederik Christoffersen, Ingstrup, og Hustru Marthine. I Ægteskabet er 1 Barn: Karen Marie. Kristian Mejlholm overtog 15. 6. 1946 Ejendommen Matr. Nr. 1c m. fl. efter Ingeman Pedersen, der havde ejet den 4 Mdr. Valdemar Larsen har drevet Ejendommen i ca. 30 Aar. Arealet er 13 Tdr. Ld. og Ejds. 20.000 Kr. Af Arealet er ca. ½ Td. Ld. Beplantning og Skrænter. Normal Besætning er 6 Køer, 5 Ungkreaturer, 2 Heste, 50 Høns, 2 Søer, og der leveres ca. 15 Svin aarlig. Ejendommen er ældre, men siden restaureret paa nær Laden, som er opført 1928.

MIKKELSEN, GERHARD,  
Faarup, Nr. Saltum,

er født i Vrensted, Thise, 14. 12. 1910. Forældre: Laurits Mikkelsen, Manne, Udflytter, og Hustru Marthine. Gerhard Mikkelsen er gift med Eva Margrethe f. Thomsen i Saltum, Hune, 13. 4. 1916. I Ægteskabet er 4 Børn: Bøgild, Villy, Poul og Tinne. Gerhard Mikkelsen overtog i 1937 Ejendommen Matr. Nr. 4b m. fl. efter Dagmar Pedersen med et Areal paa 13 ha, hvoraf 5 ha er Skov og Klit. Ejds. 20.000 Kr. Normal Besætning er 6—7 Køer, 6—7 Ungkreaturer, 3 Søer samt Traktor, og der leveres ca. 6 Svin aarlig. Ejendommen er opført ca. 1900 paa nær Laden, som blev bygget 1927.



MOGENSEN, JENS, V. Rendbæk,  
Saltum,

er født samme Sted 17. 1. 1903. Forældre: Anders Mogensén, Rendbæk, og Hustru Else. Jens Mogensén er gift med Johanne f. Larsén i Ingstrup 12. 5. 1908. Forældre: Søren Chr. Larsén, »Skjulsmark«, Ingstrup, og Hustru Mette Kristine. I Ægteskabet er 4 Børn: Kjeld, Anders Kristian, Else og Niels. Jens Mogensén overtog i 1935 Ejendommen Matr. Nr. 96c m. fl. efter sine Forældre, der oprettede den ca. 1885. Arealet er 13½ Td. Ld. og Ejdisk. 29.000 Kr. Normal Besætning er 5 Køer, 5 Ungkreaturer, 2 Heste, 50 Høns, 2 Søer, og der leveres ca. 20 Svin aarlig. Bygningerne er ombyggede 1934 efter Brand.



Det ældste Hus i Rendbæk

MOGENSEN, SØREN,  
Sdr. Saltum,

er født i Rendbæk 8. 8. 1888. Forældre: Anders Mogensén, Rendbæk, og Hustru Else. Søren Mogensén er gift med Andrea f. Mikkelsen i Tolstrup Præstegaard 16. 11. 1890. Forældre: Johs. Mikkelsen, Bakkegaarden, Saltum, og Hustru Marie. I Ægteskabet er 4 Børn: Anders, Else, Marie og Johannes. Søren Mogensén overtog i 1920 Ejendommen Matr. Nr. 12k m. fl. efter Anders Gade med et Areal paa 6 Tdr. Ld. Ejdisk. 21.000 Kr. Ejendommen er oprindelig »Gadensgaard«, men den er udstykket. Normal Besætning er 5 Køer, 2 Ungkreaturer, 1 Hest, 20 Høns, 1 So, og der leveres

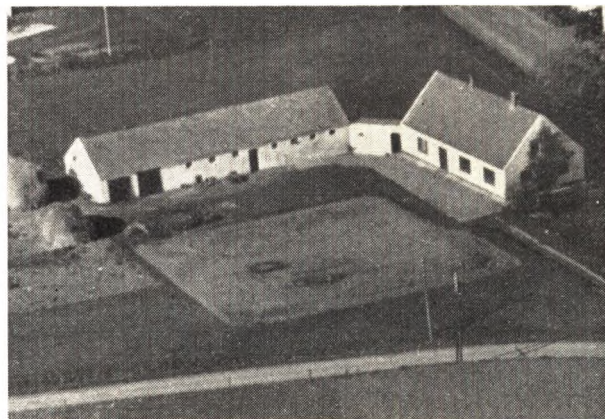

ca. 10 Svin aarlig. Mogensén har i 35½ Aar tillige gaaet Post.

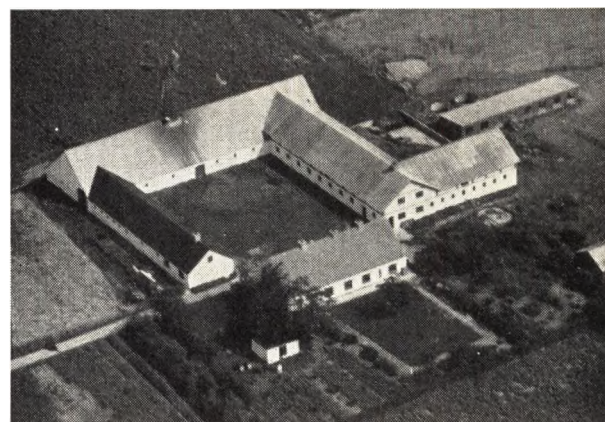

MORTENSEN, ANTHON, Østergaard,  
Torpet, Saltum,

er født samme Sted 21. 1. 1893. Forældre: Niels Mortensen, Østergaard, og Hustru Margrethe. Bedsteforældre: FF Mortén Christensen, FM Mette Marie. Anthon Mortensen er gift med Kristine f. Sørensen i Hvorup Klit 2. 12. 1899. Forældre: Mathias Sørensen, Hvorup Klit, og Hustru Marie. I Ægteskabet er 2 Børn: Niels og Grethe. Anthon Mortensen overtog i 1921 Ejendommen Matr. Nr. 12b m. fl. efter sine Forældre med et Areal paa 66 Tdr. Ld., hvoraf 5 Tdr. Ld. er Eng og 5 Tdr. Ld. Beplantning. Ejdisk. 106.000 Kr. Normal Besætning er ca. 30 Køer, ca. 30 Ungkreaturer, 2 Heste samt Traktor, 3 Søer, 300 Høns, og der leveres ca. 100—120 Svin aarlig. Stuehuset er opført ca. 1901, Kostald og Svinestald 1936, Lade, Vognport og Hestestald 1915. I 1912—13 var Mortensen paa Roskilde Højskole.

MØLLER, SØREN, »Skolegaarden«,  
Sdr. Saltum,

er født samme Sted 9. 8. 1908. Forældre: Kresten Møller, »Skolegaarden«, og Hustru Inger Marie. Bedsteforældre: FF Kresten Møller »Skolegaarden«, FM Ane. Siden 1850 har Slægten været bosat i Sognet. Søren Møller er gift med Herdis f. Nielsen i Trudslev, Ingstrup, 26. 5. 1913. Forældre: Niels Nielsen, Søndergaard, Trudslev, og Hustru Gitte. I Ægteskabet er 4 Børn: Kristian, Niels, Tage og Inger, der døde 1952, kun 7 Aar gammel. Søren Møller overtog i 1935 Ejen-

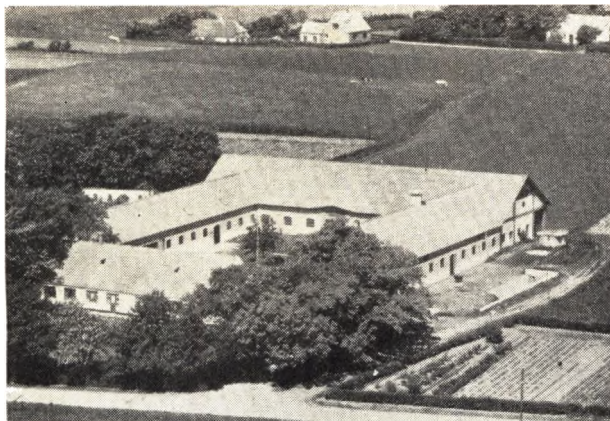

dommen Matr. Nr. 9a m. fl. efter sine Forældre, der havde ejet den fra 1899. Ejds. 90.000 Kr. Arealet er 25 ha og normal Besætning 16 Køer, 20 Ungkreaturer, 2 Heste, 5—8 Søer samt Traktor, 3—400 Høns, og der leveres ca. 90 Svin aarlig. Stuehuset er opført 1874 og Udbygningerne efter Brand 1932. Møller er Formand for den lokale Foderstofforening, i Tilsynsraadet for Saltum Sparekasse. I 1929—30 var Møller paa Vallekilde Højskole og i 1925—26 paa Ungdomsskole.

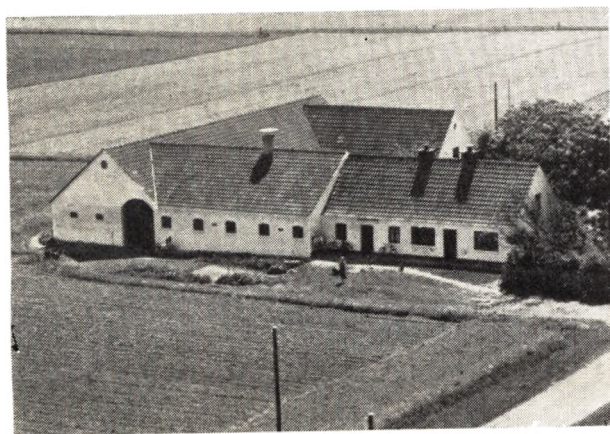

**NIELSEN, CHR., »Svinget«, Torpet,**  
Saltum,

er født i Ejersted 6. 1. 1905. Forældre: Martin Nielsen, Ejersted, og Hustru Kristiane. Chr. Nielsen er gift med Therese f. Andersen i Vidstrup v. Hjørring 28. 1. 1902. Forældre: Frederik Andersen, Vidstrup, og Hustru Nielsine. I Ægteskabet er 3 Børn: Erna, Jytte og Knud. Chr. Nielsen overtog i 1948 Ejendommen Matr. Nr. 16b m. fl. efter Karl Pedersen med et Areal paa 15½ Td. Land, hvoraf 4 Tdr. Land er Eng. Ejds. 30.000 Kr. Normal Besætning er 6 Køer, 4 Ungkreaturer, 3 Heste, 2 Søer, og der leveres ca. 15 Svin aarligt. Kostald, Lade, Høsehus og Vognport er opført 1928, mens Stuehuset er ældre. Nielsen har tidligere ejet en Ejendom paa Hvorup Klit, Ingstrup, i 3 Aar med et Areal paa 35 Tdr. Land, og før sit Hjem i Ejersted med 19½ Td. Land fra 1939—45 et Hus i Saltum i ½ og en Ejendom i Perup med 40 Tdr. Land i 2 Aar.

**NIELSEN, CHR., Snedker,**  
Nr. Saltum,

er født i Saltum, Rendbæk 12. 2. 1898. Forældre: Niels Chr. Nielsen, Rendbæk, og Hustru Mariane. Chr. Niel-

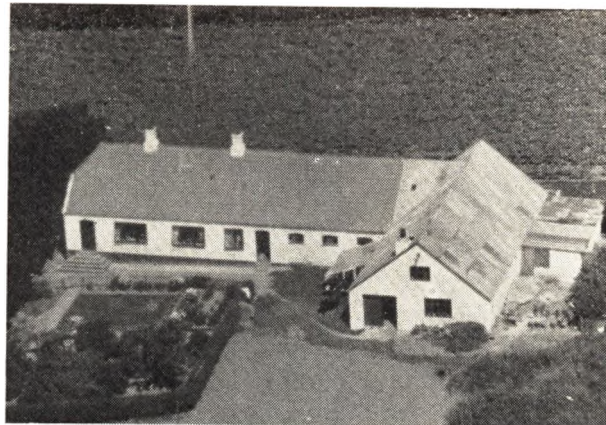

sen er gift med Dagmar f. Jensen i Faarup 16. 5. 1897. Forældre: Murer Lars Jensen, Saltum, og Hustru Karen Marie. I Ægteskabet er 6 Børn: Kai, Niels, Lars, Poul, Norma og Lisbeth. Chr. Nielsen overtog i 1927 Ejendommen Matr. Nr. 16m efter sine Svigerforældre, der havde ejet den siden 1920. Ejds. 25.000 Kr. Arealet er 7 Tdr. Land, hvoraf 2 Tdr. Land er Eng. Normal Besætning er 4 Køer, 4 Ungkreaturer, 1 Hest, 50 Høns, 3 Søer. Bygningerne er opført 1914. Chr. Nielsen ejede fra 1919—27 et Hus i Vrensted. Nielsen er uddannet som Snedker og har arbejdet som saadan paa Egnen. Nielsen har i 1 Periode været i Bestyrelsen for Brugsforeningen samt i 4 Aar Kasserer for Husmandsforeningen.

**NIELSEN, HELGA P., Vejgaard,**  
Sdr. Saltum,

er født i Hundeleve 7. 6. 1901. Forældre: Peter Buchwald Christensen, »Landvang«, Hundeleve, og Hustru Kristine. Helga Nielsen var gift med Lars Nielsen 9. 3. 1893 og død 6. 8. 1953. Forældre: Thomas Chr. Nielsen, Vejgaard, og Hustru Else Margrethe. Bedsteforældre: FF Niels Nielsen, Vejgaard. FM Mariane. I Ægteskabet er 7 Børn: Else Margrethe, Thomas Chr., Niels, Peder, Holger, Jørgen og Kirsten. Lars Nielsen overtog 1923 Ejendommen Matr. Nr. 29a m. fl. efter sine Forældre, og den har siden 1814 været i Slægtens Eje. Ejds. 83.000 Kr. Arealet er 27 ha, hvoraf 2 ha er Eng. Normal Besætning er 16 Køer, 20 Ungkreaturer, 4 Heste, 100 Høns, 4 Søer, og der leveres ca. 80 Svin aarligt. Stuehus og Lade er opført ca. 1870, Kostalden 1903 og Hestestalden ombygget 1954. Niels Nielsen bestyrer Ejendommen for sin Mor. Niels Nielsen var i 1941—42 paa Ungdomsskole.

**NIELSEN, HOLGER HOVALD, Løth,**  
Nr. Saltum,

er født i Jetsmark 13. 3. 1919. Forældre: Niels Chr. Nielsen, Hovaldsminde, Jetsmark, og Hustru Mathilde. Holger H. Nielsen er gift med Anna f. Kjær i V. Hjermitalev 14. 5. 1921. Forældre: Johs. Kjær, Falden, V. Hjermitalev, og Hustru Anine. I Ægteskabet er 4 Børn: Rita Hovald, Niels, der døde kun 4½ Aar gammel, Svend og Kirsten. Holger H. Nielsen overtog i 1947 Ejendommen Matr. Nr. 1b 16ai efter Jensen. Ejds. 23.000 Kr. Arealet er 14 Tdr. Land, hvoraf de 4 Tdr. Land er tilkøbt 1955 af Henry Jensen Løth. Normal Besætning er 5 Køer, 5 Ungkreaturer, 2 Heste, 20 Høns, 3 Søer, og der leveres ca. 10 Svin aarligt. Ejendommen er opført ca. 1900, men siden ombygget. Siden 1952 har Nielsen været i Bestyrelsen for Andelsmejeriet samt Transformatorforeningen, fra 1948—52 i Bestyrelsen

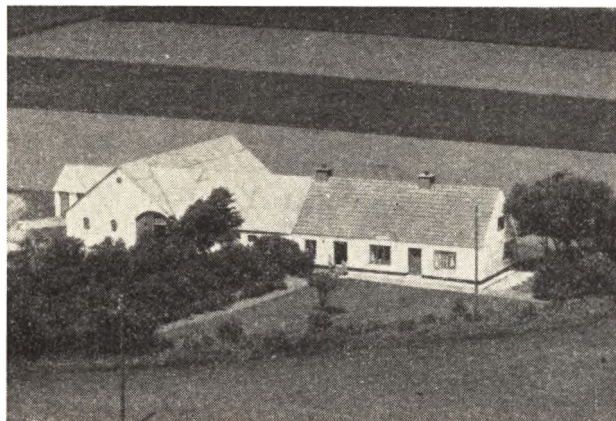

for Husmandsforeningen samt Hesteforsikringen. Gennem 10 Aar har Nielsen kørt Mælk til Mejeriet.

**NIELSEN, JENS CHR., Albækgaard,**

Ø. Rendbæk, Saltum,

er født samme Sted 7. 6. 1916. Forældre: Jørgen Nielsen, Albækgaard, og Hustru Else. Jens Chr. Nielsen er gift med Ida f. Crillesen i Lundergaard, St. Magleby 9. 12. 1915. Forældre: Peter Henrik Crillesen, Lundergaard, Amager, og Hustru Frein. I Ægteskabet er 2 Børn: Jørgen og Frein. Jens Chr. Nielsen overtog i 1944 Ejendommen Matr. Nr. 40 m. fl. efter sin Mor. Nielsens Far har ejet Ejendommen siden 1908. Ejds. 108.300 Kr. Arealet er 37,6 ha, hvoraf 1 ha er Plantage. Normal Besætning er 25 Køer, 25 Ungkreaturer, 2 Heste, 6 Søer, 100 Høns samt Traktor, og der leveres ca. 150 Svin aarligt. I 1932—33 var Nielsen paa Halvorsminde Ungdomsskole, og i 1940—41 paa Korinth Landbrugsskole. Stuehuset er opført 1870, Kostalden ombygget 1949, Hønsesus og Garage opført 1956, Laden ca. 1870. Siden 1953 har Nielsen været Medlem af Sogneraadet.

**NIELSEN, KARL, »Sandager«,**

Nr. Saltum,

er født i Vennebjerg 1. 7. 1911. Forældre: Jens Chr. Nielsen, Lønstrup, og Hustru Marie. Karl Nielsen er gift med Thora Thorup f. i Vrensted 20. 9. 1910. Forældre: Chr. Nielsen, Aasendrup, Vrensted, og Hustru Anthine. I Ægteskabet er 6 Børn: Poul, Knud, Ole død 4 Aar gammel, Ole, Jens Erik og Svend. Karl Nielsen overtog i 1936 Ejendommen Matr. Nr. 7a efter Jens Sørensen med et Areal paa 7 ha. Ejds. 20.000 Kr. Normal Besætning er 5 Køer, 5 Ungkreaturer, 2 Heste, 70 Høns, 4 Søer. Laden er opført 1928, mens de øvrige Bygninger er en Del ældre.

**NIELSEN, KRESTEN JENSEN, »Skjoldholmsminde«,**  
Saltum,

er født i Pandrup 24. 5. 1910. Forældre: Jens Christoffer Nielsen, Pandrup Kær, og Hustru Karoline. Kresten Jensen Nielsen er gift med Asta f. Jensen i Johnstrup 24. 8. 1912. Forældre: Frederik Jensen, Johnstrup, Saltum, og Hustru Eriikka Marie. I Ægteskabet er 5 Børn: Karen, Ole, Niels, Jens Frederik og Dagny. Kr. J. Nielsen overtog i 1937 Ejendommen Matr. Nr. 8g m. fl. efter Skjødholm med et Areal paa 11 Tdr. Land. Ejds. 27.000 Kr. Normal Besætning er 6 Køer, 6 Ungkreaturer, 30—40 Høns, 2 Søer, Traktor, og der leveres ca. 25 Svin aarlig. Ejendommen er ombygget i Tiden 1942—52. Nielsen var fra 1946—51 i Bestyrelsen for



Andelsmejeriet samt siden 1951 Formand for Biblioteket.

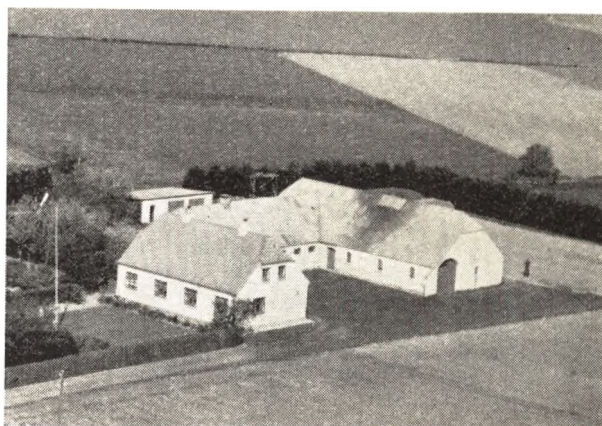

**NIELSEN, NIELS CHR., »Kærholm«,**

Sdr. Saltum,

er født i Rendbæk 9. 10. 1901. Forældre: Martin Nielsen, Rendbæk, og Hustru Ane Katrine. Niels Chr. Nielsen er gift med Maren f. Andersen i Jetsmark 12. 4. 1905. Forældre: Marinus Andersen, »Kærvang«, og Hustru Maren Kristine. Niels Chr. Nielsen opførte Ejendommen Matr. Nr. 6h m. fl. paa en Parcel udstykket fra Chr. Sørensens Ejendom i Sdr. Saltum. Arealet er 9 ha, hvoraf 2 Tdr. Land Eng blev tilkøbt 1938 og 1956. Ejds. 37.000 Kr. Normal Besætning er 8 Køer, 8 Ungkreaturer, 2 norske Heste, 150 Høns, 2 Søer, og der leveres ca. 40 Svin aarligt. Siden Opførelsen er der bygget Hønsesus, Garage og Maskinhus. Nielsen er Formand for flere Foreninger og Sammenslutninger indenfor Landbruget. Nielsen er endvidere Distriktsforstander i Husmandsbrandkassen.

**NIELSEN, NIELS SIMONI, »Højensgaard«,**

Saltum,

er født samme Sted 13. 2. 1915. Forældre: Niels Chr. Nielsen, Højensgaard, og Hustru Kristine. Bedsteforældre: FF Jens Chr. Nielsen, Højensgaard. FM Anna Marie. Niels S. Nielsen er gift med Ingeborg Sloth f. Andersen i Geraa 11. 3. 1923. Forældre: Peter Andersen, »Sindalsgaard«, Geraa, og Hustru Else. Niels S. Nielsen overtog i 1945 Ejendommen Matr. Nr. 76a m. fl. med et Areal paa 49 Tdr. Land. Ejds. 80.000 Kr. Normal Besætning er ca. 16 Køer, ca. 16 Ungkreaturer, 2 Heste samt Traktor, og der leveres ca. 100 Svin aarligt.

Bygningerne er opført 1904, men siden restaurerede. I 1936—37 var Nielsen paa Thune Landbrugsskole og Fru Nielsen var i 1943 paa Ryslinge Højskole.

**NIELSEN, PETER FALBORG, Bonken, Saltum,**

er født samme Sted 5. 9. 1919. Forældre: Jakob Nielsen, Bonken, og Hustru Mette Kirstine. Bedsteforældre: FF Niels Thøgersen Nielsen, Bonken, og FM Johanne Katrine. Slægten har gennem ca. 100 Aar været bosat i Sognet. Peter F. Nielsen er gift med Dagmar f. Kofoed i Stenmagle, Sjælland 14. 1. 1920. Forældre: Jens Georg Kofoed, Kløvermarkgaarden, Nyrup, og Hustru Margrethe. I Ægteskabet er 1 Barn udøbt Pige. Peter F. Nielsen overtog 1. 9. 1955 Ejendommen Matr. Nr. 48 m. fl. efter sine Forældre, men den har gennem ca. 100 Aar været i Slægtens Eje. Ejds. 78.000 Kr. Arealet er 45 Tdr. Land og normal Besætning ca. 20 Køer, ca. 30 Ungkreaturer, 6 Søer, 4 Heste, og der leveres ca. 85 Svin aarligt. Stuehuset er opført 1877, men moderniseret 1954, Lade og Hestestald 1924, Kostalden 1916, men det er Meningen der skal opføres ny Kostald 1957. I 1939—40 var Nielsen paa Tølløse Højskole og i 1945—46 paa Dalum Landbrugsskole.



**NIELSEN, SØREN, Broensgaard, Saltum,**

er født i Rendbæk 16. 6. 1909. Forældre: Martin Nielsen, Rendbæk, og Hustru Ane Katrine. Søren Nielsen er gift med Gilda Kristiane f. Nielsen i Aaby. Forældre: Jens Chr. Jensen, Cementstøber, Aabybro, og Hustru Hedvig. I Ægteskabet er 2 Børn: Erik og Arne. Søren Nielsen overtog 15. 9. 1934 Ejendommen Matr. Nr. 94a efter A. C. Jakobsen med et Areal paa 20 Tdr. Land, hvoraf 2 Tdr. Land er Eng. Ejds. 31.000 Kr. Normal Besætning er 10 Køer, 10 Ungkreaturer, 1 Tyr, 3 Heste, 4 Søer, og der leveres ca. 15 Svin aarligt. Ejendommen er oprettet 1873 paa Jord udstykket fra Vestrupgaard. Laden er opført 1890, Stuehuset 1895 og Kostalden ombygget 1907. Siden 1943 har Nielsen været Formand for Planteavlforeningen, siden 1951 Forretningsfører i Hedeselskabet.

**NIELSEN, THINUS, Saltum Mølle, Saltum,**

er født i Jerslev 19. 4. 1899. Forældre: Kristian Nielsen, Jerslev, og Hustru Helene Katrine. Thinus Nielsen er gift med Asta f. Lyngø i Brønderslev 17. 8. 1905. Forældre: Jens Martin Lyngø, Klæstrup, og Hustru Laura Katrine. I Ægteskabet er 3 Børn: Poul Lyngø, Erik Lyngø og Børge Lyngø. Thinus Nielsen overtog 1. 12. 1942 Møllen Matr. Nr. 16a efter Købmand L. P.

Sørensen. Nielsen er uddannet som Møller paa Klæstrup Mølle v. Jerslev og har tidligere fra 1935—42 ejet



Hørbylund Mølle v. Hørby. Møllen er hollandsk og har været i Saltum siden 1924, og tidligere igen i Faarup. Møllen er antagelig ca. 200 Aar gammel, men i Dag bruges der elektrisk Drivkraft.

**NIELSEN, THOMAS, Jordansminde, Rendbæk, Saltum,**

er født i V. Hjermitselev 1. 3. 1906. Forældre: Niels Chr. Nielsen, V. Hjermitselev Mark, og Hustru Johanne. Thomas Nielsen er gift med Marthine f. Hansen i Ingstrup 10. 4. 1908. Forældre: Niels Chr. Andersen, Ingstrup, og Hustru Margrethe. I Ægteskabet er 2 Børn: Robert og Ingrid. Thomas Nielsen overtog i 1944 Ejendommen Matr. Nr. 8f efter Niels Jordan med et Areal paa 4 ha. Ejds. 20.600 Kr. Normal Besætning er 5 Køer, 4 Ungkreaturer, 2 Heste, 75 Høns, 3 Søer, og der leveres ca. 15 Svin aarligt.

**NYSTED, JENS PETER, Sdr. Saltum Kær,**

er født samme Sted 30. 5. 1897. Forældre: Kresten Nysted, Sdr. Saltum, og Hustru Ane Kirstine. Jens P. Nysted overtog 11. 4. 1949 Ejendommen Matr. Nr. 2b efter sine Forældre, der havde ejet den siden ca. 1891. Arealet er 7 Tdr. Land. Ejds. 21.600 Kr. Normal Besætning er 4 Køer, 3 Ungkreaturer, 2 Heste, 1 So, og der leveres ca. 20 Svin aarligt. Stuehuset er opført 1915, Lade og Stald 1943.

**NØRGAARD, ANDERS, Løth, Nr. Saltum,**

er født i Faarup 31. 10. 1933. Forældre: Jens Nørgaard, Faarup, og Hustru Anna. Anders Nørgaard overtog 1. 5. 1956 Ejendommen Matr. Nr. 16e m. fl. efter Peder Pedersen med et Areal paa 14 Tdr. Land. Normal Besætning er 4 Køer, 3 Ungkreaturer, 2 Heste. Ejds. 20.300 Kr. Bygningerne er opført 1935 efter Brand.

**NØRGAARD, JØRGEN, Nørgaard, Saltum,**

er født i V. Hjermitselev 9. 12. 1903. Forældre: Anders



Nørgaard, Nørgaard, og Hustru Marie. Jørgen Nørgaard er gift med Else f. Vestermark i Frstrup v. Løkken 27. 7. 1907. Forældre: Andreas Vestermark, Mariegaard, Frstrup v. Løkken, og Hustru Kirsten. I Ægteskabet er 2 Børn: Marie og Kirstine. Jørgen Nørgaard overtog i 1933 Ejendommen Matr. Nr. 2a efter sine Forældre, der havde ejet den siden 1905. Slægten har været bosat i Sognet siden 1756. Arealet er 73 Tdr. Land, hvoraf 23 Tdr. Land er Skov og Hede. Ejds. 90.000 Kr. Normal Besætning er 18 Køer, 24 Ungkreaturer, 2 Heste samt Traktor, 200 Høns, og der leveres ca. 100 Svin aarlig. Stuehuset er opført 1905, Kostalden 1900, Laden 1884, Vognport og Hestestald 1941. I 1922—23 var Nørgaard paa Vraa Højskole.

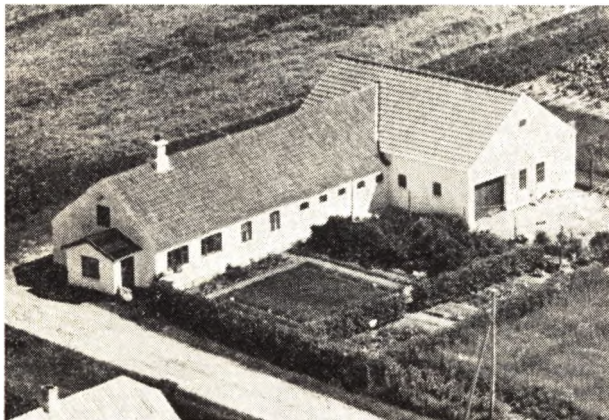

**OLSEN, JØRGEN, Sdr. Saltum Kær,**  
Sdr. Saltum,

er født i Rødhus 5. 7. 1914. Forældre: Niels Chr. Olesen, Nr. Saltum, og Hustru Susanne. Jørgen Olesen er gift med Anna f. Mathiasen i Faarup 25. 3. 1920. Forældre: Chr. Mathiasen, Grønhøj, og Hustru Thomine. I Ægteskabet er 4 Børn: Niels Christian, Inger, Edith og Kai. Jørgen Olesen overtog i 1914 Ejendommen Matr. Nr. 115b efter Viggo Pedersen med et Areal paa 7 Tdr. Land. Ejds. 16.000 Kr. Normal Besætning er 3 Køer, 2 Ungkreaturer, 1 Hest. Bygningerne er ombyggede 1938. Olesen arbejder tillige som Murer her paa Egnen

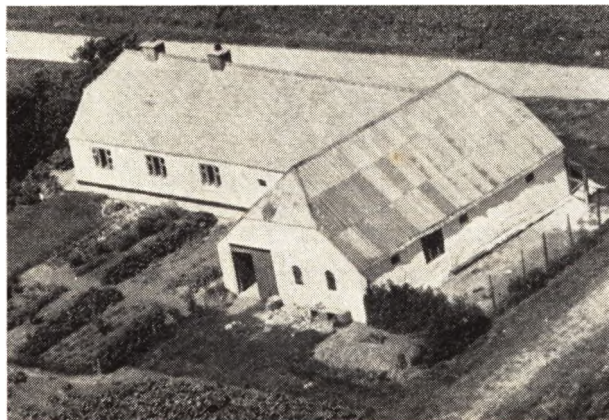

**OLESEN, KARL, Sdr. Saltum,**  
Saltum,

er født i Hollund 8. 9. 1922. Forældre: Jens J. Olesen, Thise, og Hustru Jensine Marthine. Karl Olesen er gift

med Hilda f. Jensen i Johnstrup 30. 5. 1927. Forældre: Frederik Jensen, Johnstrup, Nr. Saltum, og Hustru Erikka Marie. I Ægteskabet er 5 Børn: Erikka Marie, Ellen, Jens, Mogens og udøbt Dreng. Karl Olesen overtog i 1948 Ejendommen Matr. Nr. 91 3n efter Gunnar Pedersen med et Areal paa 4 Tdr. Land. Ejds. 12.000 Kr. Normal Besætning er 3 Køer, 2 Ungkreaturer, 1 Hest, 50 Høns, 1 So, og der leveres ca. 4 Svin aarlig. Olesen arbejder tillige ved forskellige Arbejder paa Egnen.

**PEDERSEN, ANDREAS, »Vestervang«,**  
V. Rendbæk, Saltum,

er født i Rendbæk 5. 8. 1923. Forældre: Harry Pedersen, Albæk Møllegaard, Ø. Rendbæk, og Hustru Johanne. Andreas Pedersen er gift med Elly f. Olsen i Vestervang 5. 12. 1927. Forældre: Anders Olsen, »Vestervang« og Hustru Johanne. I Ægteskabet er 1 Barn: Ole Godtfred. Andreas Pedersen overtog i 1951 Ejendommen Matr. Nr. 102a m. fl. efter sine Svigerforældre, der havde ejet den siden 17. 1. 1911. Ejds. 22.000 Kr. Arealet er 11½ Td. Land og normal Besætning 4 Køer, 6 Ungkreaturer, 2 Heste, 50 Høns, 2 Søer, og der leveres ca. 20 Svin aarlig. Ejendommen er oprindeligt opført 1881, men siden blevet ombygget.

**PEDERSEN, ANDREAS, Faarup,**  
Saltum,

er født i Faarup 2. 3. 1902. Forældre: Peder Chr. Pedersen, Faarup, og Hustru Kristine Marie. Bedsteforældre: FF Andreas Pedersen, Faarup. FM Mariane. Andreas Pedersen er gift med Margrethe f. Jensen i Jetsmark 9. 1. 1913. Forældre: Kresten Jensen, Dyreengen, Jetsmark, og Hustru Ane Katrine. I Ægteskabet er 1 Barn: Kai. Andreas Pedersen overtog i 1931 Ejendommen Matr. Nr. 6b m. fl. efter sine Forældre, der havde ejet den siden 1901. Ejds. 40.000 Kr. Arealet er 25 Tdr. Land og normal Besætning er 10 Køer, 10 Ungkreaturer, 1 Hest samt Traktor, 3—5 Søer, og der leveres ca. 20 Svin aarlig. Stuehuset er opført 1914, Kostald og Lade 1927. I 1923—24 var Pedersen paa Bælum Højskole.

**PEDERSEN, GUNNER,**  
Sdr. Saltum,

er født samme Sted 18. 11. 1923. Forældre: Nicolai Pedersen, Sdr. Saltum og Hustru Mathilde. Gunner Pedersen er gift med Dagmar f. Simoni i Sdr. Saltum 2. 5. 1927. Forældre: Jens Simoni, Sdr. Saltum, og Hustru Maren. I Ægteskabet er 1 Barn: Jytte. Gunnar Pedersen overtog 20. 4. 1950 Ejendommen Matr. Nr. 23b efter sine Forældre, der havde ejet den siden 1918. Arealet er 20 Tdr. Land, hvoraf 2 Tdr. Land er Eng. Ejds. 45.000 Kr. Normal Besætning er 8 Køer, 8 Ungkreaturer, 2 Heste, 2 Søer, og der leveres ca. 40 Svin aarlig. Ejendommen er opført 1929. Pedersen har tidligere i 1½ Aar ejet en Ejendom med 4 Tdr. Land i Sdr. Saltum. Pedersen har i 1 Periode været i Bestyrelsen for »Hosedal«.

**PEDERSEN, KRESTEN JENSEN, »Vengen«,**  
Johnstrup, Saltum,

er født i Jetsmark 30. 10. 1915. Forældre: Jens Nicolai Pedersen, Vengen, og Hustru Anna Othilie. Bedsteforældre: FF Andreas Pedersen, Faarup. MF Chr. Jensen, Johnstrup. MM Johanne Mariane. Kr. J. Pedersen er gift med Magda f. Guldager i Ingstrup 28. 3. 1916. Forældre: Jens Kristian Pedersen Guldager, »Vandt«, Ejersted, og Hustru Grethe. Bedsteforældre: FF Lars Guldager, Guldager. FM Marie. I Ægteskabet er 2 Børn: Jens og Kjeld. Kr. J. Pedersen overtog i 1938 Ejendommen Matr. Nr. 3c 3d efter sine Forældre, der

havde ejet den siden 1919. Ejds. 22.000 Kr. Arealet er 7 ha, hvoraf ca. 1 Td. Land er uopdyrket. Normal Besætning er 6 Køer, 4 Ungkreaturer, 2 Heste, 80 Høns, 2 Søer, og der leveres ca. 30 Svin aarligt. Bygningerne er ældre, men restaurerede samt paalagt fast Tag. Pedersen er i Bestyrelsen for Sygekassen samt i Bestyrelsen for Saltum private Alderdomshjem.

PEDERSEN, NIELS CHR., »Kærgaard«,  
Sdr. Saltum,

er født i Saltum Kær 11. 12. 1918. Forældre: Martin Pedersen, Kærgaard, og Hustru Helene. Niels Chr. Pedersen er gift med Anna f. Christensen i Birkelse 4. 4. 1923. Forældre: Martin Christensen, Søndervang, og Hustru Kirsten. I Ægteskabet er 2 Børn: Helene Kirstine og Henrik Clausen. Niels Chr. Pedersen overtog i 1954 Ejendommen Matr. Nr. 20e efter sine Forældre, der havde ejet den siden 1919. Ejds. 53.000 Kr. Arealet er 30 Tdr. Land, hvoraf 2 Tdr. Land er Eng. Normal Besætning er 12 Køer, 10 Ungkreaturer, 3 Heste, 60 Høns, 1 So, og der leveres ca. 50 Svin aarligt. Kostalden er opført 1930, Laden 1928, mens Stuehus og Hestestald er ældre.

PEDERSEN, PEDER, »Kildevejshus«,  
Saltum,

er født i U. S. A. 19. 4. 1901. Forældre: Ole Pedersen, Kvorup Kær, og Hustru Marie. Peder Pedersen er gift med Kirsten f. Villadsen i Saltum 1. 4. 1897. Forældre: Peder Villadsen, Saltum Kær, og Hustru Jensine. Peder Pedersen overtog 24. 11. 1940 Ejendommen Matr. Nr. 13a efter Gustav Lifland Kjær med et Areal paa 4,2 ha. Ejds. 21.000 Kr. Normal Besætning er 4 Køer, 3 Ungkreaturer, 1 Hest, 25 Høns, 2 Søer, og der leveres ca. 12 Svin aarligt. Ejendommen er opført ca. 1909, men siden er Laden ombygget ca. 1920 og Kostalden 1951. I 1920—21 var Pedersen paa Vallekilde Højskole, og er endvidere uddannet som Kontrolassistent. Pedersen er Kasserer for Menighedsraadet samt i Bestyrelsen for Saltum Andelsmejeri og Formand for Husmandsforeningen.

PEDERSEN, SIGURD, Ø. Rendbæk,  
Saltum,

er født i Nr. Tranders 6. 12. 1910. Forældre: Anders Pedersen, Nr. Tranders, og Hustru Marie. Sigurd Pedersen er gift med Marie f. Jørgensen i Blokhus 7. 11. 1912. Forældre: Thomas Jørgensen, Blokhus, og Hustru Signe. I Ægteskabet er 2 Børn: Aage og Arne. Sigurd Pedersen overtog i 1938 Ejendommen Matr. Nr. 105c m. fl. efter Lars Chr. Sørensen. Ejds. 34.000 Kr. Arealet er 10 ha, hvoraf 2 ha er Eng, som Pedersen har tilkøbt fra Søren Andreasens Ejendom. Normal Besætning er 9 Køer, 6 Ungkreaturer, 3 Heste, 100 Høns, 4 Søer, og der leveres ca. 35 Svin aarligt. Ejendommen er opført 1928, men siden er Laden i 1954 blevet tilbygget og Kostalden 1944. I 1928—29 var Pedersen paa Rødkilde Højskole paa Møen. Fra 1955 har Pedersen været Medlem af Skolekommissionen. Pedersen modtog Hvetbo Herreds Husmandskreds' Vandrepokal 1955—56 og fik 1951 1. Præmie for Havebrug.

PILGAARD, KRESTEN, Østrup,  
Sdr. Saltum,

er født samme Sted 26. 9. 1909. Forældre: Niels Jensen Pilgaard, Østrup, og Hustru Marie. Kresten Pilgaard er gift med Ingrid Kristine f. Bodilsen i Perups Hvarre 3. 2. 1916. Forældre: Hagbart Bodilsen, V. Bundgaard, og Hustru Kristine. I Ægteskabet er 2 Børn: Lars og Niels. Kresten Pilgaard overtog i 1939 Ejendommen Matr. Nr. 7a efter sine Forældre, der havde ejet den siden ca. 1895, da de opførte den. Ejds.

77.000 Kr. Arealet er 42 Tdr. Land og normal Besætning 14 Køer, 12—14 Ungkreaturer, 2 Heste, 11 Søer. I 1929—30 var Pedersen paa Støvring Højskole og Fru Pilgaard 1939.

POULSEN, ALFRED, Ø. Rendbæk,  
Saltum,

er født i Sønder Lyngby 14. 12. 1903. Forældre: Poul Chr. Poulsen, Sdr. Lyngby, og Hustru Othilie Marie. Alfred Poulsen er gift med Meta f. Bjerglund i Svendborg 22. 12. 1910. Forældre: Marinus Bjerglund, Aalborg, og Hustru Marie. I Ægteskabet er 5 Børn: Poul Erik, Johs. Bjerglund, Inger Marie, Else og Anna Lise. Alfred Poulsen overtog i 1934 Ejendommen Matr. Nr. 26c m. fl. efter Laurids Pedersen med et Areal paa 15½ Td. Land. Ejds. 27.000 Kr. Normal Besætning er 7 Køer, 7 Ungkreaturer, 2 Heste, 3 Søer, og der leveres ca. 15 Svin aarligt. Stuehuset er opført 1927, Laden 1920 og Kostalden ca. 1880.

POULSEN, JENS, »Nørhaven«, Løth,  
Nr. Saltum,

er født i V. Hjermitzlev 27. 3. 1897. Forældre: Jens Peter Poulsen, Maltgører i V. Hjermitzlev, og Hustru Kristine. Jens Poulsen er gift med Dagny f. Nielsen i Vrensted 7. 11. 1903. Forældre: Laurits Nielsen og Hustru Inger Marie. Bedsteforældre: MF Niels Rom, Vrensted. MM Kristine. I Ægteskabet er 6 Børn: Kristine, Karen, Ingemann, Kamma, Grethe og Henry. Jens Poulsen overtog i 1924 Ejendommen Matr. Nr. 29a m. fl. efter Vald. Nielsen med et Areal paa 14½ Td. Land, hvoraf dog de 7½ Td. Land først er tilkøbt 1935. Ejds. 25.000 Kr. Normal Besætning er 6 Køer, 6 Ungkreaturer, 2 Heste, 70 Høns, 1 So, og der leveres ca. 16 Svin aarligt. Stuehuset er opført 1939, Laden 1931—36 og Kostalden 1915. Poulsen var fra 1923—40 Vejmand for Hjørring Amts Vejvæsen. I 1949 modtog Poulsen Husmandsforeningens Diplom for Havebrug samt 2. Præmie for Markbrug.

POULSEN, MAREN, Kirkebæk, Faarup,  
Saltum,

er født samme Sted 15. 2. 1890. Forældre: Lars Kirkebæk, Kirkebæk, og Hustru Inger Marie. Bedsteforældre: FF Jens Chr. Jensen, Kirkebæk. FM Maren. Maren Poulsen var gift med Poul Poulsen f. i Rendbæk 18. 7. 1886 og død 3. 3. 1951. Forældre: Kresten Eskildsen, »Birkely«, og Hustru Inge Marie. I Ægteskabet er 5 Børn: Lars, Kresten, Inger, Ejnar og Henry. Poulsen overtog i 1934 Ejendommen Matr. Nr. 35a efter sine Svigerforældre, der havde ejet den siden ca. 1888. Ejds. 32.000 Kr. Arealet er 32 Tdr. Land, hvoraf 7 Tdr. Land er Eng, Skov og Mose. Normal Besætning er 8 Køer, 10 Ungkreaturer, 2 Heste. Stuehus og Kostald er opført 1907, Laden 1904—36. Henry Poulsen bestyrer Ejendommen for sin Mor og han var i 1949—50 paa St. Restrup Husmandsskole. Poulsen ejede fra 1914—34 en Ejendom i Vester Rendbæk.

RASMUSSEN, CHR., Stenbækgaard,  
Saltum,

er født i Skibsted, Lyngby 2. 2. 1906. Forældre: Rasmus Rasmussen, Villa Fredensbo, Bælum, og Hustru Marie. Chr. Rasmussen er gift med Kristine f. Andersen i Stenbækgaard 19. 4. 1904. Forældre: Anders Peter Andersen, Stenbækgaard, og Hustru Kristine. Bedsteforældre: FF Lars Chr. Andersen, Stenbækgaard. FM Kristine. I Ægteskabet er 1 Barn: Esther. Chr. Rasmussen overtog i 1940 Ejendommen Matr. Nr. 1d efter sin Svigerfar, der havde ejet den siden 1900, men den har gennem ca. 125 Aar været i Familjens Eje. Ejds. 32.000 Kr. Arealet er 9,8 ha, hvoraf ca. 2,8 ha er Eng og Skov samt Skrænter. I Skoven findes tillige Frugt-

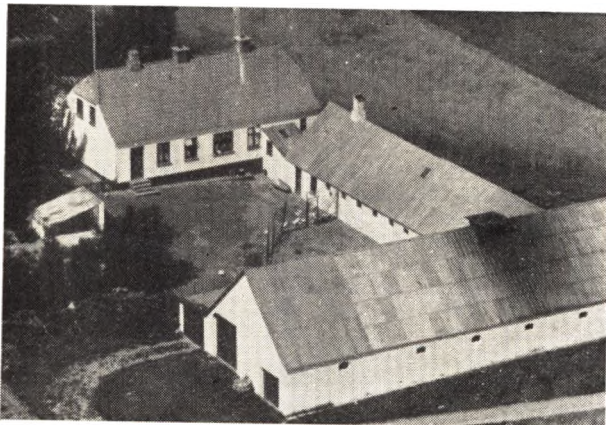

træer. Normal Besætning er 7 Køer, 10—12 Ungkreaturer, 2 Heste, 1 Føl, 2 Søer, og der leveres ca. 20 Svin aarligt. Fru Rasmussen har været paa Husholdningsskole. Rasmussen har i 7 Aar været i Bestyrelsen for Saltum Andelsmejeri, Kasserer for Transformatorforeningen i 5 Aar, Nævning, i Bestyrelsen for Fryseboksen, Kasserer for Husmandsforeningen foruden andre Tillidshverv.



**SØRENSEN, ALFRED,**  
Sdr. Saltum Mølle,  
er født 11. 9. 1913. Forældre: Chr. Andreas Sørensen, Sdr. Saltum, og Hustru Helene. Alfred Sørensen er gift med Maren f. Svendsen i Manne Udflytter 30. 1. 1916. Forældre: Kresten Svendsen, Manne Udflytter, og Hustru Marie. I Ægteskabet er 4 Børn: Ib Andreas, Kai Trudslev, Tage Trudslev og Jytte Helene. Alfred Sørensen overtog 16. 10. 1946 Ejendommen Matr. Nr. 42a efter sin Far, der opførte den 1903, da han overtog Møllen fra Saltumgaard, men denne blev nedlagt 1953. Ejds. 10.500 Kr. Arealet er 3 Tdr. Land og normal Besætning 2 Køer og 1 Hest samt 3 Orner, da der er Ornecentral. Sørensen har siden 1950 taget Kontrolprøver paa Hosedal Andelsmejeri. Fru Sørensen har siden 1952 passet Mælkeudsalget paa Mejeriet.

**SØRENSEN, EJNAR, »Bredbjerg«,**  
Nr. Saltum,  
er født i Ørum 23. 5. 1923. Forældre: Jørgen Chr. Sørensen, V. Ribergaard, Hune, og Hustru Johanne. Ejnar Sørensen er gift med Helga f. Hansen i Bredbjerg 23. 1. 1927. Forældre: Anders Chr. Hansen, Bredbjerg, og Hustru Kristiane. I Ægteskabet er 3 Børn: Esther,

Egon og Elin. Ejnar Sørensen overtog i 1951 Ejendommen Matr. Nr. 6e m. fl. efter sine Svigerforældre, der havde ejet den siden 1914. Ejds. 31.500 Kr. Arealet er 20 Tdr. Land, hvoraf 4 Tdr. Land er Bakker og Skrænter. Normal Besætning er 7—8 Køer, 7—8 Ungkreaturer, 2 jyske Heste, 50 Høns, 2—3 Søer, og der leveres ca. 16 Svin aarligt. Ejendommen er opført 1930. Ejendommen bestaar af 2 Ejendomme som er lagt sammen.

**SØRENSEN, HARRY, »Kærlund«,**  
Sdr. Saltum,  
er født samme Sted 7. 4. 1929. Forældre: Jens Georg Sørensen, Kærlund, og Hustru Inger Katrine. Harry Sørensen overtog 1. 7. 1952 Ejendommen Matr. Nr. 13f efter sine Forældre, der havde ejet den siden 1919. Ejds. 20.000 Kr. Arealet er 6 Tdr. Land og normal Besætning 5 Køer, 3 Ungkreaturer, 2 Heste, 2 Søer, og der leveres ca. 10 Svin aarligt. Stuehuset er opført 1939, mens Udhusene er ældre paa nær Laden, som blev bygget 1955.

**SØRENSEN, HOLGER, V. Rendbæk,**  
Saltum,  
er født samme Sted 28. 1. 1933. Forældre: Peder Chr. Sørensen og Hustru Elna. Bedsteforældre: MF Lars Chr. Larsen, V. Rendbæk. MM Ane. Holger Sørensen er gift med Inger f. Nielsen i »Trøjborg« 24. 7. 1934. Forældre: Niels Peter Nielsen, Trøjborg, Jetsmark, og Hustru Petrea. Holger Sørensen overtog 1. 2. 1955 Ejendommen Matr. Nr. 101 m. fl. efter sin Mor, der havde drevet den ca. 2 Aar, og før igen ejede Sørensens Bedsteforældre Ejendommen. Ejds. 26.000 Kr. Arealet er 9 Tdr. Land og normal Besætning er 4 Køer, 2 Ungkreaturer, 2 Heste, 80 Høns, 3 Søer, og der leveres 4—6 Svin aarligt. I 1948—49 var Sørensen paa Halvorsminde Ungdomsskole. Sørensen klipper tillige Kreaturer for Egnens Landmænd.

**SØRENSEN, JOHAN, Sdr. Saltum Kær,**  
Sdr. Saltum,  
er født i Sognet 28. 5. 1903. Forældre: Møller Chresten Andreas Sørensen, Sdr. Saltum, og Hustru Jette Helene. Johan Sørensen er gift med Amagda f. Larsen i Ingstrup 19. 2. 1904. Forældre: Jens Chr. Larsen, Ingstrup, og Hustru Helene Marie. I Ægteskabet er 8 Børn: Anna, Christian, Lisse, Karen, Ida, Erna, Esther og Jørgen. Johan Sørensen overtog i 1924 Ejendommen Matr. Nr. 127a efter Alfred Jensen med et Areal paa 8 Tdr. Land. Ejds. 17.000 Kr. Normal Besætning er 3 Køer, 2 Ungkreaturer, 1 Hest, 30 Høns, og der leveres ca. 10 Svin aarligt. Sørensen har ombygget Ejendommen 1947—50.

**SØRENSEN, KAREN, Præstegaardsforpagter,**  
Saltum,  
er født i Haldager 21. 3. 1906. Forældre: Poul Poulsen, Haldager, og Hustru Larsine. Karen Sørensen var gift med Peder Chr. Sørensen f. i Præstegaarden 30. 10. 1905 og død 19. 8. 1954. Forældre: Søren Morten Sørensen, Præstegaarden, og Hustru Jakobine. I Ægteskabet er 3 Børn: Lisbeth, Søren og Hans. Sørensen overtog i 1944 Forpagtningen af Præstegaarden efter sine Forældre, der havde haft den siden ca. 1900. Ejds. 90.000 Kr. Arealet er 44 Tdr. Land, hvoraf 22 Tdr. Land er Eng, Skov og Mose. Normal Besætning er 12 Køer, 18 Ungkreaturer, 3 Heste. Fru Sørensen har staaet for Driften siden 1944.

**SØRENSEN, KLITGAARD, Vestergaard,**  
Sdr. Saltum,  
er født samme Sted 16. 5. 1928. Forældre: Lars Søren-

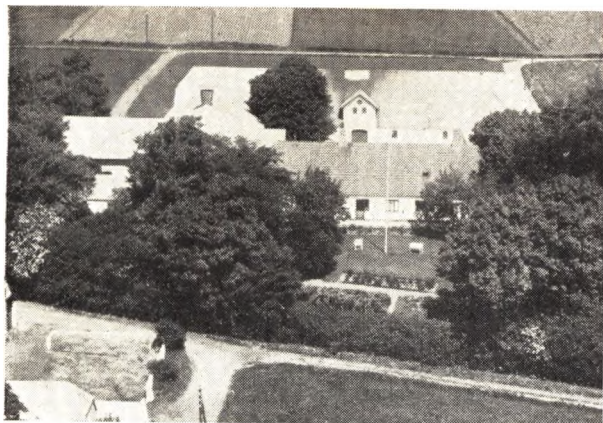

1924—25 var Therkelsen paa Hadsten Højskole og Frk. Therkelsen i 1923.

sen, »Vestergaard«, og Hustru Kristine. Klitgaard Sørensen er gift med Riise f. Olesen i Vedsted 20. 1. 1929. Forældre: Anthon Olesen, Rejaagaard, Vedsted, og Hustru Ane Marie. Klitgaard Sørensen overtog 1. 7. 1954 Ejendommen Matr. Nr. 23a m. fl. efter sine Forældre, der havde ejet den siden ca. 1918. Ejds. 92.000 Kr. Arealet er 54 Tdr. Land og normal Besætning ca. 20 Køer, ca. 25 Ungkreaturer, 2 Heste samt Traktor, 8 Søer, og der leveres ca. 100 Svin aarligt. Kostalden er opført 1931, Lade, Vognport og Hestestald er ældre, og Stuehuset ca. 100 Aar gammelt, men siden moderniseret. I 1943—44 var Sørensen paa Halvorsminde Ungdomsskole, Fru Sørensen paa Ryslinge Højskole 1948, og Sørensen i 1951-52 paa Korinth Landbrugsskole. Sørensen er Formand for Ungdomsforeningen samt i Bestyrelsen for Gymnastikforeningen.

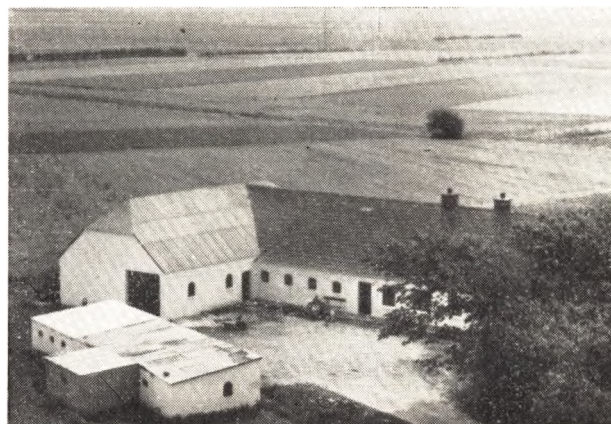

**SØRENSEN, NIELS EJVIND, »Fredensbo«,**  
Sdr. Saltum,

er født samme Sted 11. 12. 1918. Forældre: Jens Peder Sørensen, Fredensbo, og Hustru Anna Kristine. Niels E. Sørensen er gift med Else f. Sørensen i Tolstrup 8. 10. 1919. Forældre: Søren Sørensen, Sdr. Saltum, og Hustru Ane. I Ægteskabet er 1 Barn: Anni. Niels E. Sørensen overtog i 1945 Ejendommen Matr. Nr. 35f efter sine Forældre, der havde ejet den siden 1908. Ejds. 29.000 Kr. Arealet 16½ Td. Land, hvoraf 1½ Td. Land er Eng. Normal Besætning er 6 Køer, 4 Ungkreaturer, Traktor, 2 Søer, og der leveres ca. 20 Svin aarligt. Stuehuset er opført 1942, Kostalden 1912, og Laden 1920. Fra 1948—52 var Sørensen i Bestyrelsen for Husmandsforeningen.

**THERKELSEN, JENS A.,** Faarup,  
Saltum,

er født i Faarup 30. 7. 1906. Forældre: Søren Therkelsen, Faarup, og Hustru Mette Marie. Bedsteførelde: MF Niels Jensen Gade, Faarup. MM Anne Marie. Therkelsen har sin Søster som Husbestyrerinde, Marie 13. 1. 1904. Jens A. Therkelsen overtog i 1950 Ejendommen Matr. Nr. 6a efter sine Forældre, der havde ejet den siden 1900. Therkelsens Bedstefar ejede den fra ca. 1858. Ejds. 40.000 Kr. Arealet er 22 ha og normal Besætning 10 Køer, 10 Ungkreaturer, 3 Heste, 4 Søer. Af Arealet er ca. 1 ha Skov og 5 ha Hede og Klit. I

**THOMSEN, JENS,** Lønstrupsminde, Saltum Kær,  
Sdr. Saltum,

er født i Sognet 15. 11. 1905. Forældre: Johs. Thomsen, Rendbæk, og Hustru Petra. Jens Thomsen er gift med Marie f. Christensen i Tranum 17. 2. 1908. Forældre: Jens Andreas Christensen, Dræningsmester, og Hustru Laura. I Ægteskabet er 3 Børn: Karen, Esther og Lars. Jens Thomsen overtog 11. 3. 1932. Ejendommen Matr. Nr. 6c efter Ole Karl Jensen med et Areal paa 14½ Td. Land, hvoraf 3½ Td. Land er tilkøbt 1948 fra Saltumgaard. Ejds. 34.000 Kr. Normal Besætning er 6 Køer, 6 Ungkreaturer, 2 norske Heste, 2 Søer, og der leveres ca. 40 Svin aarlig. Ejendommen er ombygget 1934. Thomsen var i 1930—31 paa Klank Højskole. Sørensen har tillige Rugeri med Maskine til 8000 Æg. Thomsen er i Bestyrelsen for Fjerkræavlerforeningen.

**VESTERGAARD, KIRSTEN,** Gaardejerske,  
Vestergaard, Saltum,

er født i Sognet 13. 10. 1881. Forældre: Jens Chr. Nielsen, Højensgaard, og Hustru Ane Marie. Kirsten Vestergaard var gift med Søren Vestergaard f. i Sdr. Saltum 27. 2. 1878 og død 10. 11. 1955. Forældre: Per Vestergaard, Vestergaard, og Hustru Ane. I Ægteskabet er 11 Børn: Anna død, Peder, Marie, Elly, Kristian, Jens, Maren død, Else, Niels, Ingrid og Kirstine. Vestergaard overtog i 1909 Ejendommen Matr. Nr. 14a efter Anders Chr. Nielsen med et Areal paa 31 ha. Ejds. 91.500 Kr. Normal Besætning er 18 Køer, 20 Ungkreaturer, 3 Heste samt Traktor, 3 Søer, og der

leveres ca. 100 Svin aarligt. Vestergaard ejede fra 1903—09 en Ejendom i Nr. Saltum. Jens Vestergaard har siden sin Fars Død bestyret Gaarden for sin Mor.

#### VESTERGAARD, MARTIN, Haresiggaard,

Sdr. Saltum,

er født i Vrejlev 30. 1. 1900. Forældre: Kresten Vestergaard, Vrejlev, og Hustru Laura. Martin Vestergaard er gift med Dorthea f. Mortensen i Alstrup 11. 4. 1897. Forældre: Kresten Mortensen, Alstrup, og Hustru Ane. I Ægteskabet er 3 Børn: Anna, Kresten og Jørn. Martin Vestergaard opførte i 1928 Ejendomm. Matr. Nr. 3a paa en Parcel udstykket fra Kræmmergaard. Ejds. 44.000 Kr. Arealet er 21 Tdr. Land, hvoraf 1½ Td. Ld. er Eng. Normal Besætning er 9 Køer, 7—8 Ungkreaturer, 2—3 Heste, 3 Søer, og der leveres ca. 25 Svin aarligt. I 1916—17 var Vestergaard paa Aabybro Højskole og i 1919—20 paa Støvring Højskole. Vestergaard er Revisor i »Hosedal«, i Bestyrelsen for Brugsforeningen samt Formand for den lokale Foderstofforening.

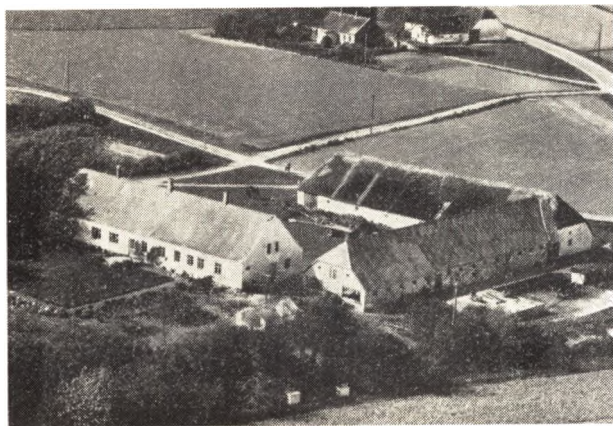

#### WIGGERS, POUL, »Saltumgaard«,

Sdr. Saltum,

er født i Ruds Vedby 6. 8. 1921. Forældre: Frederik Wiggers, Ruds Vedby, og Hustru Helga. P. Wiggers er gift med Ruth f. Nielsen i Aabybro 25. 5. 1927. Forældre: Martin Nielsen, Skovensgaard, og Hustru Dagmar. I Ægteskabet er 3 Børn: Alis, Karl Aage og Niels Frederik. Poul Wiggers overtog i 1948 Ejendommen Matr. Nr. 20a m. fl. efter Anders Jakobsen, der havde ejet den ca. 32 Aar. Ejds. 33.000 Kr. Arealet er 16 Tdr. Land, hvoraf 2 Tdr. Land er Eng. Normal Besætning er 6 Køer, 6 Ungkreaturer, 2 Heste, 100 Høns, 4 Søer, og der leveres ca. 20 Svin aarligt. I 1939—40 var Wiggers paa Høng Husmandsskole. Gaarden er tækket med Pandeplader. I 1948 var Arealet 25 Tdr. Land.

#### ØSTERGAARD, KRISTIAN,

Nr. Saltum,

er født i Saltum 11. 5. 1898. Forældre: Søren Østergaard, »Østergaard«, og Hustru Ane. Kristian Østergaard er gift med Karen f. Nielsen i Pandrup 22. 7. 1907. Forældre: Anthon Nielsen, Vester Mejhlholm, Pandrup, og Hustru. I Ægteskabet er 5 Børn: Jørgen, Anna Grethe, Inger, Martha og Per. Kristian Østergaard overtog i 1928 Ejendommen Matr. Nr. 17a efter sine Forældre, der havde ejet den siden 1916. Ejds. 40.000 Kr. Arealet er 16 Tdr. Land, hvoraf 2½ Td. Ld. er Eng. Normal Besætning er 6—7 Køer, ca. 12 Ungkreaturer, 2 Heste, 2 Søer, og der leveres ca. 35 Svin aarligt. Ejendommen er opført 1914, men siden til- og ombygget. I 1924—25 var Østergaard paa Malling Landbrugsskole.

#### ØSTERGAARD, MARINUS, Torpet, Saltum,

er født samme Sted 15. 1. 1900. Forældre: Peder Chr. Østergaard, Torpet, og Hustru Maren Anine. Bedsteforældre: FF Kristian Nielsen. FM Birthe Marie. Slægten har siden 1860 været bosat i Sognet. Marinus Østergaard er gift med Anna f. Brødslev i Ingstrup 20. 2. 1905. Forældre: Kristian Christensen Brødslev, Saltum Mølle, og Hustru Kristiane. I Ægteskabet er 4 Børn: Karla Marie, Peder Christen, Dagmar Christiane og Marie. Marinus Østergaard overtog i 1929 Ejendommen Matr. Nr. 12a efter sine Forældre med et Areal paa 36 Tdr. Land, hvoraf 5 Tdr. Land er Eng og 3 Tdr. Land Skov. Ejds. 65.000 Kr. Normal Besætning er 13 Køer, 10 Ungkreaturer, 4 Heste, 3—4 Søer, og der leveres ca. 30 Svin aarligt. Kostalden er opført 1936, Østerhuset 1939, Laden 1925 og Stuehuset 1868.

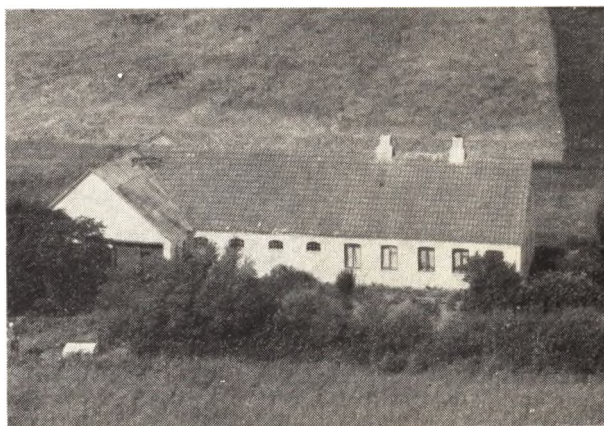

#### ØSTERGAARD, PEDER CHR.,

Faarup, Saltum,

er født i Stavvad 30. 10. 1919. Forældre: Peder Østergaard, Stavvad, og Hustru Marie. Peder Chr. Østergaard er gift med Agnete f. Andersen i Voldkær 9. 6. 1930. Forældre: Anders Andersen, Voldkær, og Hustru Anna. I Ægteskabet er 1 Barn: Inga. Peder Chr. Østergaard overtog i 1952 Ejendommen Matr. Nr. 11d efter Daniel Chr. Jensen med et Areal paa 17 Tdr. Land, hvoraf 1 Tdr. Land er Skov og 1 Td. Land Eng. Ejds. 15.000 Kr. Normal Besætning er 5 Køer, 4 Ungkreaturer, 1 Hest, 3 Søer, og der leveres ca. 5 Svin aarligt. Bygningerne er opført 1927 efter Brand.

#### HUNE SOGN

#### ANDERSEN, ANDERS JENSEN, »Roppen«,

Blokhus,

er født i Perup 18. 9. 1889. Forældre: Peder Chr. Andersen, Strandfogedgaarden, Perupsvarre, og Hustru Ane Kirstine. Anders J. Andersen er gift med Signe Marie f. Pedersen i Faarup 27. 11. 1892. Forældre: Søren Pedersen, Faarup, og Hustru Maren. I Ægteskabet er 7 Børn: Anna Kirstine, Søren Kristian, Peter Marinus, Egon, Margit, Niels Henning og David. Esther blev dræbt af Lynet 1949. Anders J. Andersen overtog i 1915 Ejendommen Matr. Nr. 34a efter Lars Sørensen (Rop) med et Areal paa 15 Tdr. Land, hvoraf 5 Tdr. Ld. er Bakker og Mose. Ejds. 16.000 Kr. Normal Besætning er 5 Køer, 5 Ungkreaturer, 1 So, og der leveres



ca. 20 Svin aarligt. Ejendommen er opført 1954 efter Brand.

**ANDERSEN, HARALD, Dommerborg, Hune,**

er født i Vrensted 3. 6. 1903. Harald Andersen er gift med Anna Thomine f. Nielsen i Vittrup 12. 8. 1904. Forældre: Niels Jensen Nielsen, Vittirup, og Hustru Mariane. I Ægteskabet er 1 Barn: Knud Ejvind. Harald Andersen overtog 1. 4. 1956 Ejendommen Matr. Nr. 46q efter Jens Holm Larsen med et Areal paa 30 Tdr. Land, hvoraf 14 Tdr. Land er Plantage og Klit. Normal Besætning er 5—6 Køer. 4—5 Ungkreaturer, 1 Hest, 20 Høns og 4 Søer. Andersen ejede fra 1932—56 en Ejendom i Lyngby med 11 Tdr. Land.



**ANDERSEN, LEONHARD, Hune-Torp, Pandrup,**

er født i Moseby 13. 7. 1923. Forældre: Lars Villadsen Andersen, Moseby, og Hustru Margrethe. Leonhard Andersen er gift med Alma f. Pedersen i Hune 28. 12. 1925. Forældre: Marinus Pedersen, Hune-Torp, og Hustru Katrine. I Ægteskabet er 2 Børn: Tommy Villadsen og Jørgen Villadsen. Leonhard Andersen overtog i 1952 Ejendommen Matr. Nr. 100f efter Anthon Erik Sørensen med et Areal paa 2½ Td. Land. Ejds. 6000 Kr. Normal Besætning er 1 Kø og 1 So. Andersen arbejder tillige ved forskellige Arbejder paa Egnen.

**BROGAARD, HOLGER,, Riberhus, Hune, Saltum,**

er født i Storkborg 4. 2. 1912. Forældre: Kresten Jensen Sørensen, »Brogaard«, og Hustru Kirsten. Holger



Brogaard er gift med Asta f. Jensen i Jetsmark 29. 8. 1914. Forældre: Kristian Mortensen, Lille Kjædegaard, Pandrup, og Hustru Signe. I Ægteskabet er 4 Børn: Birgit, Karen, Henny og Jørgen. Holger Brogaard overtog i 1940 Ejendommen Matr. Nr. 40b efter Anders Jensen Kjeldsen med et Areal paa ca. 9 Tdr. Land, hvoraf ½ Td. Land er Mose. Normal Besætning er 3 Køer, 2 Ungkreaturer, 1 Hest, 25 Høns, 1 So, og der leveres ca. 8 Svin aarligt. Ejds. 11.000 Kr. Ejendommen er opført af Amtet og var tidligere Jordemoderbolig. Brogaard har siden 1940 kørt Mælk til Hune Andelsmejeri.

**BUJE, HOLGER, »Bujegaard«, Pandrup,**

er født samme Sted 1. 4. 1919. Forældre: Kresten Bujе, Bujegaard, og Hustru Mariane. Bedsteforældre: FF Jens Chr., Bujegaard. FM Maren. Holger Bujе er gift med Kirstine f. Mortensen i Vrensted 16. 5. 1913. Forældre: Marinus Mortensen, Alstrup, og Hustru Josefine. I Ægteskabet er 2 Børn: Elly og Oda. Holger Bujе overtog i 1947 Ejendommen Matr. Nr. 117a efter sine Forældre. Ejendommen har siden 1637 været i Slægtens Eje. Ejds. 18.000 Kr. Arealet er 20 ha, hvoraf 2 ha er uopdyrket. Normal Besætning er 6 Køer, 8—9 Ungkreaturer, 2 Heste. Laden er opført 1864. Bujе har i 4 Aar været i Bestyrelsen for Hune Andelsmejeri.

**BUNDGAARD, SØREN, Hune-Torp, Pandrup,**

er født i Ø. Bundgaard 27. 9. 1899. Forældre: Knud Bundgaard, Ø. Bundgaard, og Hustru Maren Kirstine. Søren Bundgaard er gift med Johanne f. Pedersen i Hune-Torp 5. 4. 1903. Forældre: Ole Ferdinand Pedersen, Hune-Torp, og Else Marie. Bedsteforældre: FF Peder Olsen Pedersen, Hune-Torp. FM Ane Katrine. I Ægteskabet er 5 Børn: Astrid, Edith, Elly, Knud og Ingrid. Søren Bundgaard overtog i 1923 Ejendommen Matr. Nr. 96a efter sine Svigerforældre. Arealet er 60 Tdr. Land, hvoraf 10 Tdr. Land er Mose og 2½ Td. Land Skov. Normal Besætning er 10 Køer, 10—12 Ungkreaturer, 4 Heste. Bygningerne er opført 1951 efter Brand paa nær Stuehuset, som er bygget 1905. Ejds. 33.000 Kr. Siden 1950 har Bundgaard været Medlem af Sogneraadet, Medlem af Skolekommissionen og Vurderingsmand til Ejendomsskyld. Bundgaard har været paa Aabybro Højskole samt Malling Landbrugsskole.

**CHRISTENSEN, AKSEL, Møllergaard, Hune-Torp, Pandrup,**

er født i Sognet 16. 3. 1923. Forældre: Chr. Jensen Christensen, »Østergaard«, Hune, og Hustru Marie Dorthea. Aksel Christensen overtog 1. 4. 1956 Ejen-

dommen Matr. Nr. 93 m. fl. efter Niels Chr. Pedersen med et Areal paa ca. 40 Tdr. Land, hvoraf 5 Tdr. Land er Skov og Bakker. Ejds. 26.000 Kr. Normal Besætning er 8—9 Køer, 8—9 Ungkreaturer, 2 Heste, 5 Søer og der leveres ca. 10 Svin aarligt. Bygningerne er opført ca. 1900.

**CHRISTENSEN, INGVARD, Hune-Torp, Pandrup,**

er født i Ulsted. Forældre: Jens Peter Christensen og Hustru Stine Amalia. Ingvard Christensen er gift med Kristine f. Jensen i Hune-Torp. Forældre: Søren Jensen, Hune-Torp, og Hustru Kristiane Marie. Ingvard Christensen overtog i 1940 Ejendommen Matr. Nr. 107a efter Jens Thomsen med et Areal paa 22 Tdr. Land, hvoraf 8 Tdr. Land er Skov og Mose. Ejds. 14.400 Kr. Normal Besætning er 8 Køer, 10 Ungkreaturer, 2 Heste, 3 Søer, og der leveres ca. 20—30 Svin aarligt. Udbygningerne er opført 1953, mens Stuehuset er ældre.



**CHRISTENSEN, OLUF, Rimmensgaard, Hune-Torp, Pandrup,**

er født samme Sted 4. 9. 1922. Forældre: Christen Nielsen Christensen, Rimmensgaard, og Hustru Mathilde. Bedsteforældre: FF Niels Chr. Christensen, Rimmensgaard. FM Maren. Oluf Christensen er gift med Karen f. Jensen i Hellevad 14. 3. 1932. Forældre: Berthel Jensen, »Svinhaven«, Flauenskjold, og Hustru Kirstine. I Ægteskabet er 1 Barn: Tommy. Oluf Christensen overtog i 1952 Ejendommen Matr. Nr. 106a m. fl. efter sin Far, der havde ejet den siden 1918, og det er nu 4. Generation, der er Ejer af den. Ejds. 34.000 Kr. Arealet er 37 ha, hvoraf 7 ha er Eng og Hede. Normal Besætning er 12—13 Køer, ca. 18 Ungkreaturer, 1 Hest, 4—6 Søer, Traktor, og der leveres ca. 100 Svin aarlig. Stuehuset er opført 1917, Kostalden ca. 1900, Laden 1918 og Garage til Traktor 1956. Christensen Forældre bor her paa Ejendommen. Christensen Far har været Formand for Transformatorforeningen siden Oprettelsen, Sogneraadmedlem i 1 Periode og i Bestyrelsen for Mejeri og Brugsforening. Vaskehuset blev i 1955 ombygget til Svinestald.

**CHRISTENSEN, THOMAS, »Østergaard«, Hune,**

er født i Sognet 22. 11. 1921. Forældre: Chr. Jensen Christensen, »Østergaard«, og Hustru Marie Dorthea. Thomas Christensen overtog i Marts 1956 Ejendommen Matr. Nr. 16a m. fl. efter sine Forældre, der havde ejet den siden 1923. Ejds. 49.000 Kr. Arealet er 54 Tdr. Land, hvoraf 9 Tdr. Land er Beplantning og Klit. Normal Besætning er 10—12 Køer, ca. 12 Ungkreaturer, 2 Heste, 40 Høns, 6—7 Søer, og der leveres ca. 35

Svin aarligt. Stuehuset er opført 1924, Kostalden 1925 og Laden 1934.

**HANSEN, ALFRED CHR., Stenmarken, Blokhus,**

er født i Skørping 4. 3. 1916. Forældre: Anthon Rimmens Hansen, Vejgaard v. Aalborg, og Hustru Kristine Alfred Chr. Hansen er gift med Maren f. Mørch i Højen 30. 7. 1918. Forældre: Jens Mørch, Domborg, og Hustru Ane Kristine. I Ægteskabet er 6 Børn: Inger, Alis død 9½ Aar gl., Walther, Elin, Alex og Torben. Alfred Chr. Hansen overtog i Efteraaret 1948 Ejendommen Matr. Nr. 4d efter sine Svigerforældre, der havde ejet den siden 1928. Arealet er 11 Tdr. Land. Besætning er 1 Ko, 1 So samt Traktor. Hansen arbejder tillige paa Eggen ved forskellige Arbejder. Stenmarken Mølle har tidligere været her paa Ejendommen.

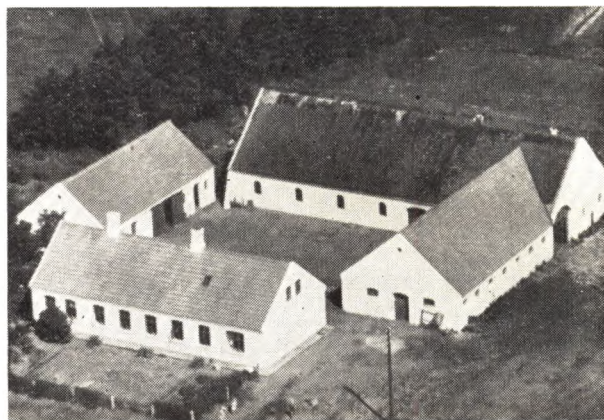

**HANSEN, MARINUS, »Skovgaarden«, Blokhus,**

er født i Jetsmark 5. 4. 1913. Forældre: Otto Hansen, Hune, og Hustru Elsie. Marinus Hansen er gift med Inga f. Jørgensen i Skovgaarden 23. 5. 1917. Forældre: Niels Jørgensen, Skovgaarden, og Hustru Marie. I Ægteskabet er 5 Børn: Birthe, Niels Jørgen, Inge Lise, Bente Marie og Knud Erik. Marinus Hansen overtog 5. 4. 1950 Ejendommen Matr. Nr. 20a 22h efter sine Svigerforældre, der havde ejet den siden 1906. Hansen havde først forpagtet Ejendommen i 5 Aar. Ejds. 27.000 Kr. Arealet er 35 Tdr. Land, hvoraf 1 Td. Land er Skov og 4 Tdr. Land Hede. Normal Besætning er 6 Køer, 7—8 Ungkreaturer, 2 Heste, 50 Høns, 3—4 Søer, og der leveres ca. 6 Svin aarligt. Stuehuset er opført 1916, Kostalden 1922, Vesterhuset 1927, Laden 1922. Hansen har tidligere i 4 Aar ejet en Ejendom med 2 Tdr. Land paa den modsatte Side af Vejen.

**HEJLESEN, HENRY, »Vestergaard«, Hune, Blokhus,**

er født i Sejflod 4. 11. 1912. Forældre: Søren Chr. Hejlesen, Sejflod, og Hustru Petra. Henry Hejlesen er gift med Anna f. Jensen i »Tvilstedgaard« 29. 5. 1923. Forældre: Chr. Jensen, Twilstedgaard, og Hustru Agnes. I Ægteskabet er 7 Børn: Birthe, Elly, Dagny, Kristian, Ulla, Else og Margit. Henry Hejlesen overtog i 1949 Ejendommen Matr. Nr. 23a m. fl. efter Marinus Møller med et Areal paa 23 ha, deraf er 13 Tdr. Land Skov og Klit. Ejds. 39.000 Kr. Normal Besætning er 7—8 Køer, ca. 10 Ungkreaturer, Traktor, 50 Høns, 2 Søer, og der leveres ca. 30 Svin aarlig. Bygningerne er opført 1955 efter Lynbrand paa nær Stuehuset som er bygget

1937. Hejlesen har fra 1941—49 ejet sit Hjem i Sejlflod. Hejlesen er i Bestyrelsen for Hune Andelsmejeri gennem 3 Aar, Formand for Gødningsforeningen, Næstformand i Foderstofforeningen samt Hegnsynsmand.



**HVORREGAARD, SØREN JENSEN,**  
Blokhus,

er født i Blokhus 15. 10. 1890. Forældre: Niels Chr. Hvorregaard, Blokhus, og Hustru Johanne Kirstine. Bedsteforældre: FF Søren Chr. Pedersen, »Hvorregaard«, Blokhus. FM Hedvig Jensine. Søren J. Hvorregaard er gift med Alfrida Marie f. Nielsen i Moseby 30. 12. 1910. Forældre: Niels Chr. Nielsen og Hustru Ane Dorthea. I Ægteskabet er 10 Børn: Niels Aage, Karl Gunnar, Peter Vagn, Chr. Egon, Poul Verner, Knud Erik, Jens Oluf, Svend Eigel, Astrid Marie og Anna Bodil. Søren Hvorregaard overtog i 1928 Ejendommen Matr. Nr. 58c 96f efter sine Forældre, der havde ejet den siden 1884. Ejds. 14.000 Kr. Arealen er 28 Tdr. Land, hvoraf 14 Tdr. Land er Klit. Normal Besætning er 4 Køer, 4 Ungkreaturer, 2 Heste, 50 Høns, 1 So, og der leveres ca. 6 Svin aarlig. Stuehuset er opført 1952, Laden 1928, og Kostalden 1936. Hvorregaard har været Formand for Husmandsforeningen 1 Aar, i Bestyrelsen for Afholdsforeningen 4—5 Aar. I 1946 modtog Hvorregaard Husmandsforeningens Diplom og i 1928 Hvetbo Herreds Kreds' 3. Præmie.

**HVORREGAARD, VILLIAM, Perup,**  
Blokhus,

er født i Hune 19. 7. 1926. Forældre: Vald. Hvorregaard, Perup, og Hustru Marie. Bedsteforældre: MF Anthon Michael Nielsen, Perup. MM Birthe Marie. Villiam Hvorregaard er gift med Ninna f. Hansen i Hune 15. 5. 1932. Forældre: Knud Hansen, »Ilsiggaard«, og Hustru Cecilia. Hvorregaard overtog i November 1955 Ejendommen Matr. Nr. 43a efter sine Forældre, der havde ejet den siden 1926 og før igen ejede Hvorregaards Bedstefar den. Arealen er 15 ha, hvoraf 3 ha er Mose. Ejds. 24.000 Kr. Normal Besætning er 6 Køer, 6 Ungkreaturer, 2 Heste, 30 Høns, 1 So, og der leveres ca. 10 Svin aarligt. Ejendommen er opført 1927 paa nær Stuehuset, som er bygget 1934. Hvorregaard er Medlem af Ungdomsudvalget i Saltum-Hune.

**HØJEN, AAGE RAFN, Søhuset, Hune-Torp,**  
Pandrup,

er født i Hune 20. 6. 1930. Forældre: Anders Højen, »Højen«, og Hustru Ane Kristiane. Aage Rafn Højen er gift med Kirsten Marie f. Nielsen i Rødhus 6. 6. 1931. Forældre: Anders Chr. Nielsen, Ringellose, Pandrup, og Hustru Mette Marie. I Ægteskabet er 1 Barn:

Anna Marie. Aage Højen overtog 1. 8. 1956 Ejendommen Matr. Nr. 117b, 117c efter Niels Peter Nielsen med et Areal paa 16 Tdr. Ld., hvoraf 10 Tdr. Ld. er Klit og Tørvegrave. Ejds. 6000 Kr. Normal Besætning er 2 Køer, 1 So, 25 Høns, og der leveres ca. 3 Svin aarlig. Højen har kørt Lastvogn i Hune samt haft forskellige Arbejder paa Egnen.

**JAKOBSEN, JAKOB MADSEN, Storkborg,**  
Hune, Saltum,

er født i Nr. Saltum 5. 10. 1902. Forældre: Therkel Peter Jakobsen, Vestergaard, Saltum, og Hustru Mette Marie. Jakob Jakobsen er gift med Anna f. Kjær i V. Hjermitslev 28. 9. 1903. Forældre: Niels Chr. Kjær, V. Hjermitslev, og Hustru Ane Kirstine. I Ægteskabet er 3 Børn: Marie, Thomas Peter og Gudrun Kirstine. Jakob Jakobsen overtog i 1925 Ejendommen Matr. Nr. 10a efter Peder Chr. Jæger med et Areal paa 33 Tdr. Ld. Ejds. 29.200 Kr. Normal Besætning er 9 Køer, 10 Ungkreaturer, 2 Heste, 50 Høns, 3—4 Søer, og der leveres ca. 25 Svin aarlig. Kostalden er opført 1922, Laden ombygget 1948, mens Stuehuset er ældre, men ombygget 1939. Siden 1954 har Jakobsen været Medlem af Sogneraadet, Formand for Hune A/M siden 1954 og siden 1939 Kasserer for Transformatorforeningen. I 1921—22 var Jakobsen paa Lyngby Højskole.

**JACOBSEN, THOMAS PETER,**  
»Risenholm«, Hune,

er født i Storkborg 20. 2. 1927. Forældre: Jakob Madsen Jacobsen, Storkborg, og Hustru Anna. Th. P. Jacobsen er gift med Oda f. Hansen i Højen-Hune 6. 4. 1934. Forældre: Knud Chr. Hansen, Ilsiggaard, Hune, og Hustru Cecilie Jørgine. I Ægteskabet er 1 Barn: Klaus. Th. P. Jacobsen opførte i 1955 Ejendommen Matr. Nr. 11h m. fl. paa en Parcel udstykket fra Vester Ribergaard med 22 Tdr. Ld. Ejds. 33.000 Kr. Normal Besætning er 8 Køer, 8 Ungkreaturer, 2 Heste, 25 Høns, 4 Søer, og der leveres ca. 20 Svin aarlig.

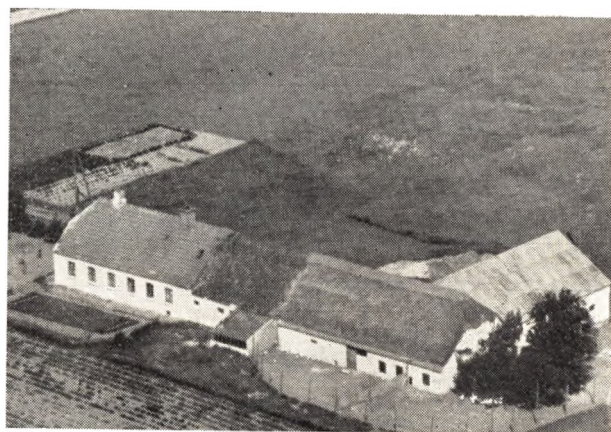

**JENSEN, ARNE, Perup,**  
Hune Blokhus,

er født i Aistrup 1. 10. 1927. Forældre: Marinus Jensen, Aistrup, og Hustru Anna Margrethe Amalia. Arne Jensen er gift med Gudrun Kirstine f. Jacobsen i Hune 13. 5. 1935. Forældre: Jakob Madsen Jacobsen, Storkborg, og Hustru Anna. I Ægteskabet er 2 Børn: Conni og Helle. Arne Jensen overtog 1. 12. 1954 Ejendommen Matr. Nr. 40a, 39b efter Ejnar Larsen med et Areal paa 12 Tdr. Ld., hvoraf 1 Td. Ld. er uopdyrket. Normal Besætning er 2 Køer, 1 Ungkreatur og 1 So. Jensen har desuden forskellige Arbejder paa Egnen.



**JENSEN, EJVIND, Engesgaard,**  
 Blokhus,  
 er født i Haldager 18. 11. 1905. Forældre: Jens Ulrik Jensen, Haldager, og Hustru Karoline. Ejvind Jensen er gift med Lydia f. Holland i Fristrup 21. 2. 1908. Forældre: Lars Holland, Fristrup Nørregaard, og Hustru Louise. I Ægteskabet er 2 Børn: Jens Ulrik og Hans Ole. Ejvind Jensen overtog i 1951 Ejendommen Matr. Nr. 101a, 100a efter Marius Christensen med et Areal paa 34½ Td. Ld., hvoraf 3 Tdr. Ld. er Mose. Ejds. 20.000 Kr. Normal Besætning er 7 Køer, 7 Ungkreaturer, Traktor, 40 Høns, 4 Søer, og der leveres ca. 25 Svin aarlig. Jensen har tidligere i 9 Aar ejet en Ejendom i Lindholm og en anden Ejendom i 3 Aar i Ny Lindholm. I 1931 var Jensen paa Tølløse Højskole.

**JENSEN, JOHANNES, »Bækkebo«,**  
 Engesgaard, Pandrup,  
 er født i Pandrup 16. 5. 1927. Forældre: Jens Marinus Jensen, Pandrup, og Hustru Maren Marie. Johannes Jensen er gift med Tove f. Jensen i Engesgaard 17. 10. 1934. Forældre: Karl Chr. Jensen, Søborgsminde, og Hustru Maren Kristine. I Ægteskabet er 1 Barn: Jens Jørgen. Johannes Jensen overtog i 1953 Ejendommen Matr. Nr. 102b efter Karl Chr. Jensen med et Areal paa 10 Tdr. Ld. Ejds. 8000 Kr. Normal Besætning er 4 Køer, 4 Ungkreaturer, 1 Hest, 20 Høns, 1 So, og der leveres ca. 20 Svin aarlig. Jensen har siden 1954 kørt Mælk til Pandrup A/M. I en Periode var Jensen Snefoged.

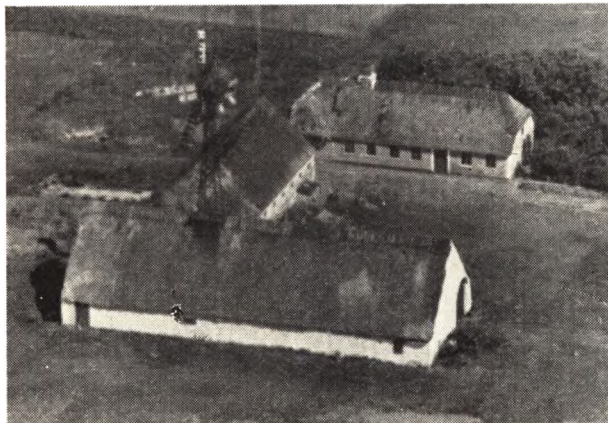

**JENSEN, JENS SEVERIN, »Nørgaard«,**  
 Blokhus,  
 er født samme Sted 23. 8. 1884. Jens S. Jensen er gift med Maria Petrea f. Sørensen i Hune 25. 6. 1883. I Ægteskabet er 2 Børn: Evald og Ole. Jens S. Jensen overtog i 1911 Ejendommen Matr. Nr. 95a med et Areal paa 44 Tdr. Ld., hvoraf 20 Tdr. Ld. er Klit og Hede. Ejds. 27.000 Kr. Normal Besætning er 7 Køer, 7 Ungkreaturer, 2 Heste, 20 Høns, 2 Søer, og der leveres ca. 5 Svin aarlig. Stuehuset er opført ca. 1850, Lade og Kostald 1917. Evald Jensen bestyrer Ejendommen.

**JENSEN, LARS, Perup, Hune,**  
 Blokhus,  
 er født samme Sted 10. 12. 1893. Forældre: Poul Jensen, Perup, og Hustru Poulina. Bedsteforældre: FF Jens Chr. Larsen, Perup, FM Else Marie. Slægten har siden ca. 1820 været bosat i Sognet. Lars Jensen er gift med Kristine Mathilde f. Nielsen i Saltum 27. 2. 1909. Forældre: Martin Nielsen, Ejersted, Saltum, og

Hustru Kristiane. Lars Jensen overtog i 1924 Ejendommen Matr. Nr. 42a m. fl. efter sine Forældre, der havde ejet den fra 1886. Ejds. 27.000 Kr. Arealet er 63 Tdr. Ld., hvoraf 28 Tdr. Ld. er Plantage, Eng, Mose og Klitter. Normal Besætning er 9 Køer, 9 Ungkreaturer, 2 Heste, 50 Høns, 2 Søer, og der leveres ca. 6 Svin aarlig. Stuehuset er opført 1871, Kostald og Lade 1914, men siden er der i 1956 lagt fast Tag paa Stuehus og Kostald. Jensen ejede fra 1914—17 en Ejendom i Dømerby. I 2 Perioder var Jensen Medlem af Sogneraadet, Medlem af Sandflugtskommissionen siden 1928, Vurderingsmand til Ejendomsskyld siden 1942. I 1955 modtog Jensen Præmie for Læplantning.

**JENSEN, VIGGO, »Søndergaard«,**  
 Hune-Torp, Pandrup,  
 er født i Skærum 15. 9. 1895. Forældre: Kristian Jensen, »Fælget«, Skærum, og Hustru Mariane. Viggo Jensen er gift med Margrethe f. Jensen i Taars 11. 1. 1903. Forældre: Lars Jensen, Tideholmsgaard, Taars, og Hustru Anna. I Ægteskabet er 9 Børn: Elisabeth, Ellen, Knud, Poul, Erik, Villy, Ejvind, Bent og Mary. Viggo Jensen overtog 1. 3. 1950 Ejendommen Matr. Nr. 92a m. fl. efter Karl Johansen med et Areal paa ca. 36 Tdr. Ld. Ejds. 20.000 Kr. Normal Besætning er 10 Køer, 10 Ungkreaturer, 2 Heste, 100 Høns, og der leveres ca. 50 Svin aarlig. Jensen har tidligere i 2½ Aar ejet en Ejendom med 14 Tdr. Ld. v. Jerslev, en anden i 5 Aar i Taars med 3 Tdr. Ld., en anden i Taars i 2½ Aar med 19 Tdr. Ld. og endelig et Hus i Taars i 13 Aar. Ejendommen her er opført ca. 1915.



**JEPPESEN, BRDR., Hune-Torp,**  
 Pandrup.  
 Forældre: Karl Emil Jeppesen, »Holmgaardsminde«, Pandrup, og Hustru Eline Kristine. Karl Kristian Jeppesen er født i Dronninglund 30. 12. 1913 og William Søren Jeppesen er født i Hasseris ved Aalborg 26. 11. 1926. Brdr. Jeppesen overtog 1. 9. 1955 Ejendommen Matr. Nr. 96hl og 93d efter deres Forældre, der havde ejet den siden 1. 6. 1945. Ejds. 21.000 Kr. Arealet er 12,4 ha, hvoraf 2 Tdr. Ld. er Skov. Normal Besætning er 7 Køer, 5 Ungkreaturer, 2 Heste, 1 So, og der leveres ca. 20 Svin aarlig. Ejendommen er opført ca. 1880.

**JØRGENSEN, JENS, »Sønder Brogaard«,**  
 Hune, Pandrup,  
 er født samme Sted 22. 2. 1894. Forældre: Jørgen Jørgensen, Sdr. Brogaard, og Hustru Sidsel Marie. Jens Jørgensen er gift med Bertha Petrine f. Møller i Rødhus 21. 4. 1901. Forældre: Kresten Møller, Rødhus, og Hustru Thomine. I Ægteskabet er 6 Børn: Esther,

Jørgen, Kresten Møller, Svend Aage, Gunnar og Villy. Jens Jørgensen overtog i 1920 Ejendommen Matr. Nr. 15 efter sine Forældre, der havde ejet den siden ca. 1877. Ejds. 47.000 Kr. Arealet er 63 Tdr. Ld., hvoraf 13 Tdr. Ld. er Skov, Mose og Klit. Normal Besætning er 12 Køer, 20 Ungkreaturer, 2 Heste samt Traktor. Bygningerne er opført ca. 1884 efter Brand. Jørgensen har i 3 Aar været i Bestyrelsen for Hune A/M samt Brugsforeningen.

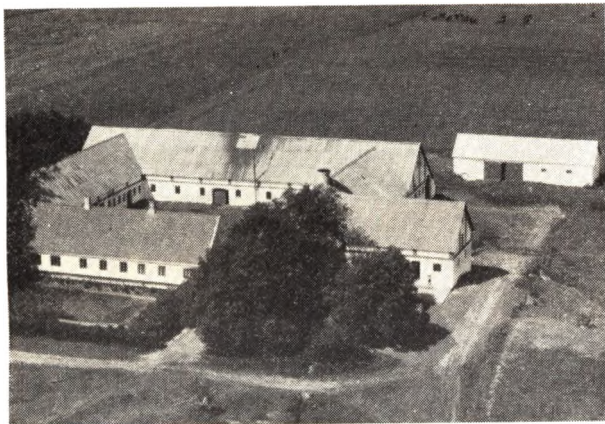

**JØRGENSEN, PEDER CHR., »Hune Hedegaard«,**  
Hune, Pandrup,

er født i Sdr. Brogaard 8. 2. 1885. Forældre: Jørgen Jørgensen, Sdr. Brogaard, og Hustru Sidsel Marie. Bedsteforældre: FF Jørgen Jørgensen, Hune Hedegaard, FM Kirsten. Peder Chr. Jørgensen er gift med Kirsten Marie f. Jørgensen i Holmgaard, Hune, 18. 6. 1892. Forældre: Anders Chr. Jørgensen, Holmgaard, og Hustru Inger Katrine. I Ægteskabet er 2 Børn: Anna og Jørgen. Peder Chr. Jørgensen overtog i 1912 Ejendommen Matr. Nr. 13a efter sine Forældre. Jørgensen har bestyret Ejendommen siden 1908. Ejds. 69.000 Kr. Arealet er 107 Tdr. Ld., hvoraf 3 Tdr. Ld. er Bakker og 30 Tdr. Ld. Eng. Normal Besætning er 20 Køer, 20 Ungkreaturer, 10 Kalve, 6 Heste, 6 Søer, Traktor, 50 Høns, og der leveres ca. 40 Svin aarlig. Vesterhuset er opført 1929, Laden 1936, Kostalden 1936, mens Stuehuset er noget ældre. Jørgensen har i ca. 25 Aar været i Bestyrelsen for Hune A/M.

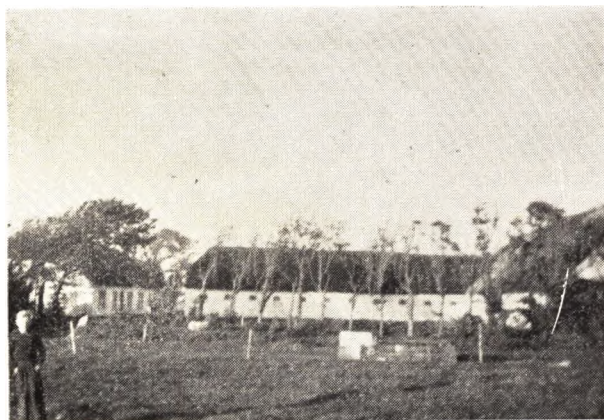

**KETTRUP, KRESTEN, »Kjærsgig«,**  
Blokhus,  
er født i Sdr. Kettrup 25. 3. 1899. Forældre: Jens Niel-

sen Kettrup, Sdr. Kettrup, og Hustru Marie. Kresten Kettrup er gift med Helga f. Mortensen i Langbak 13. 6. 1907. Forældre: Peder Mortensen Pedersen, Langbak, og Hustru Kristine. I Ægteskabet er 7 Børn: Anna Marie, Kristine, Herdis, Poula, Tage, Karen og Karl. Kresten Kettrup overtog i 1945 Ejendommen Matr. Nr. 100a efter Kresten Fruensgaard, men tidligere tilhørte Gaarden Slægten Kjærsgig. Ejds. 27.000 Kr. Arealet er 32 ha, hvoraf 12 Tdr. Ld. er Lyng og Bakker. Normal Besætning er 10 Køer, 10 Ungkreaturer, 2 Heste samt Traktor. Stuehuset er opført 1851, Kostalden 1913, Laden 1917. Kettrup ejede fra 1930—45 »Kryle« i Hune. I 1917—18 var Kettrup paa Vraa Højskole.

**KNUDSEN, PETER, »Hunegaarden«,**  
Blokhus,

er født i Flauenskjold 23. 7. 1883. Forældre: Anthon Pedersen, Eskær Donnerhøj, og Hustru Julia. Peter Knudsen er gift med Sørine Marie f. Behrndtz. Forældre: Lokomotivfører Johs. Behrndtz og Hustru Bodil Marie. I Ægteskabet er 2 Børn: Svend Aage og Hardy Emanuel. Peter Knudsen overtog 13. 12. 1933 Ejendommen Matr. Nr. 22a med et Areal paa 20,5 ha hvoraf 10 ha er uopdyrket. Normal Besætning er 6 Kreaturer, 2 norske Heste. Bygningerne er opført ca. 1883. Tidligere har der været Kro her paa Ejendommen.

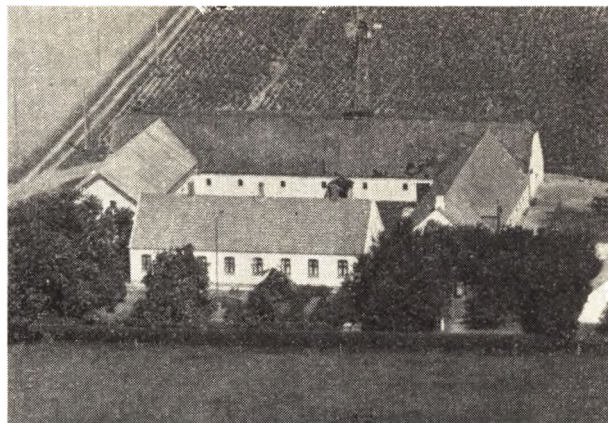

**KNUDSEN, SØSKENDE, Østergaard,**  
Hune, Pandrup.

Forældre: Niels Knudsen Pedersen, Østergaard, og Hustru Anna Marie. Peter Knudsen f. 30. 11. 1892, Marie Knudsen f. 31. 5. 1894 og Katrine Knudsen f. 26. 8. 1896. Søsken Knudsen overtog i 1946 Ejendommen Matr. Nr. 93c m. fl. efter deres Forældre, der havde ejet den siden ca. 1892. Ejds. 64.000 Kr. Arealet er 58 Tdr. Ld., hvoraf 3½ Td. Ld. er Eng og 4 Td. Ld. Beplantning. Normal Besætning er 12—14 Køer, 20 Ungkreaturer, 5 Heste, 100 Høns, 5—6 Søer, 2 Faar, og der leveres ca. 15 Svin aarlig. Stuehuset er opført ca. 1925, Kostald og Lade ca. 1900 efter Brand, Hestestalden 1937, Maskinhuset 1937 og Høsehuset 1937. Peter Knudsen er i Bestyrelsen for Hune A/M, Forsamlingshuset og Alderdomshjemmet.

**LARSEN, EJNAR, Hune Cementvarefabrik,**  
Blokhus,

er født i Østerballe, Aalestrup, 14. 4. 1918. Forældre: Rudolf Larsen, Nr. Halne, og Hustru Marie. Ejnar Larsen er gift med Anna f. Nielsen i Saltum 23. 3. 1919. Forældre: Jens Chr. Nielsen, Saltum, og Hustru

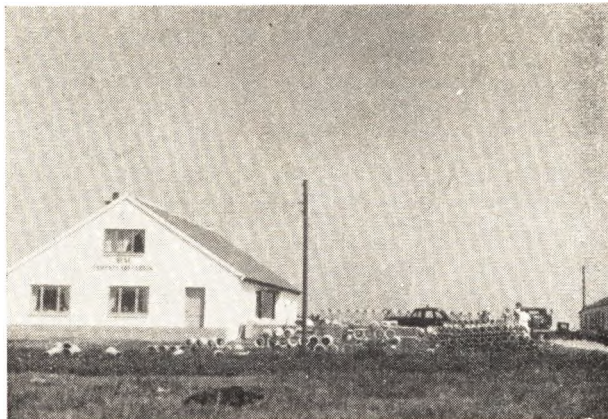

Johanne. I Ægteskabet er 3 Børn: Jens Chr., Karen Margrethe og Hans Rudolf. Ejvind Larsen overtog i 1954 Cementvarefabrikken Matr. Nr. 22n m. fl. efter Johs. Larsen. Larsen driver Cementvarefabrik og Maskinstation for Saltum og Hune. Cementvarefabrikken beskæftiger i Sæsonen 3—7 Mand. Larsen ejede fra 1946—54 en Ejendom i Perup. Larsen er i Bestyrelsen for Spareforeningen.

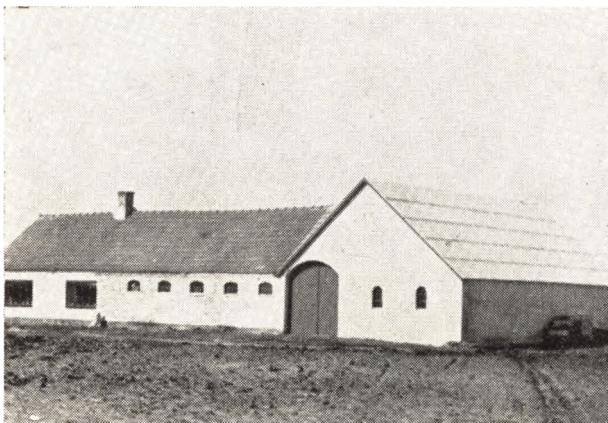

LARSEN, JENS, Grønnegrave,  
Hune, Saltum,

er født i Ulsted 26. 10. 1918. Forældre: Chr. Larsen, Sdr. Damborg, Hune, og Hustru Maren. Jens Larsen er gift med Stinne f. Nielsen i Ingstrup 21. 1. 1922. Forældre: Niels Chr. Nielsen, Murer i Ingstrup, og Hustru Jenny. I Ægteskabet er 1 Barn: Margit. Jens Larsen overtog i 1941 Ejendommen Matr. Nr. 35d m. fl. efter Aage Kjeldsen med et Areal paa 2 Skp. Land, mens Arealet i Dag er 7 Tdr. Ld. Ejds. 11.000 Kr. Normal Besætning er 4 Køer, 5 Ungkreaturer, 1 Hest, 50 Høns, 2 Søer, og der leveres ca. 4 Svin aarlig. Laden er opført 1953, Stuehus og Kostald 1932. Larsen arbejder tillige ved forskellige Arbejder paa Egnen.

LARSEN, PETER, Hune-Torp,  
Blokhus,

er født samme Sted 4. 8. 1908. Forældre: Anders Jørgen Larsen, Hune, og Hustru Hanne. Bedsteforældre: FF Lars Jørgen Larsen, Hune-Torp, FM Maren. Peter Larsen overtog i 1942 Ejendommen Matr. Nr. 95c efter sine Forældre, der havde ejet den siden 1900. Arealet er 12 ha, hvoraf 14 Tdr. Ld. er opdyrket. Ejds. 15.000

Kr. Normal Besætning er 4 Køer, 4 Ungkreaturer, 2 Heste, 30 Høns, 1 So, og der leveres ca. 5 Svin aarlig. Ejendommen er opført 1864, da den blev udstykket fra Nørregaard. Larsen modtog i 1945, 50 og 52 Diplom fra De samvirkende Husmandsforeninger.

LASS OTTO, Hune,  
Blokhus,

er født i Skodborg 8. 12. 1912. Forældre: Otto Lass, Bødker i Skodborg, og Hustru Marie. Otto Lass er gift med Lilli f. Jørgensen i Haderslev 19. 6. 1912. Forældre: Frederik Jørgensen, Skrædder i Haderslev, og Hustru Claudine. I Ægteskabet er 3 Børn: Grethe, Erik og Inger Marie. Otto Lass overtog i Maj 1956 Ejendommen Matr. Nr. 22c m. fl. efter Johan Larsens Enke med et Areal paa ca. 50 Tdr. Ld., hvoraf 28 Tdr. Ld. er Krat, Klit og Hede. Ejds. 19.700 Kr. Normal Besætning er 6 Køer, 4—5 Ungkreaturer, 1 Hest, 30 Høns, 3 Søer, og der leveres ca. 15 Svin aarlig. Stuehuset er opført 1942, Stald og Lade 1942, Hestestalden 1932 og Vognporten 1939.

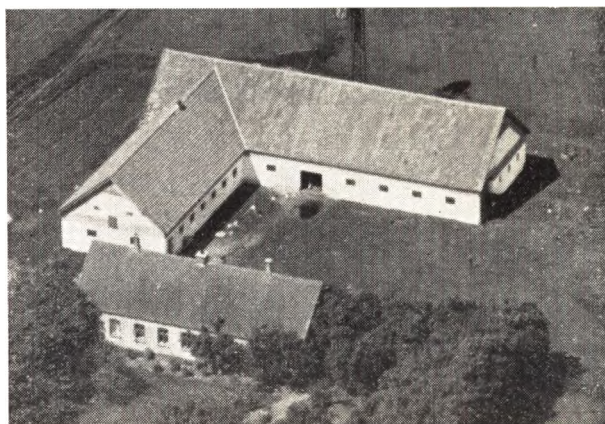

LUNDGAARD, PEDER, »Holmen«,  
Pandrup,

er født i Skovsgaard 18. 2. 1906. Forældre: Niels Lundgaard, Torslev Vestergaard, og Hustru Mariane. Peder Lundgaard er gift med Jacobine f. Andersen i Tranum 13. 7. 1908. Forældre: A. P. Andersen, Allégaarden, Tranum, og Hustru Mette. I Ægteskabet er 7 Børn: Lizzie, Knud, Anni Mette, Kronborg, Bent og Bjarne. Peder Lundgaard overtog i 1930 Ejendommen Matr. Nr. 14 efter Andreas Langagergaard med et Areal paa 40 Tdr. Ld. Ejds. 52.000 Kr. Normal Besætning er 12 Køer, 12 Ungkreaturer, 2 Heste. Bygningerne er opført 1940 efter Brand paa nær Stuehuset, som er bygget 1903.

MADSEN, NIELS CHR., Hune-Torp,  
Pandrup,

er født i Rødhus 14. 3. 1915. Forældre: Niels Peter Madsen, fhv. Strandfoged, Rødhus, og Hustru Dorthea. Niels Chr. Madsen er gift med Ninna f. Nielsen i Rødhus 10. 11. 1925. Forældre: Anders Chr. Nielsen, Rødhus, og Hustru Mette Marie. I Ægteskabet er 1 Barn: Dorthe Marie. Niels Chr. Madsen overtog 22. 11. 1954 Ejendommen Matr. Nr. 96i, 96k efter Enkefru Tekla Jørgensen. Ejds. 11.100 Kr. Arealet er 11,3 Td. Land, hvoraf de 6 Tdr. Ld. er tilkøbt 1956. Normal Besætning er 2 Køer, 2 Ungkreaturer, Traktor, 1 So, og der leveres ca. 6 Svin aarlig.

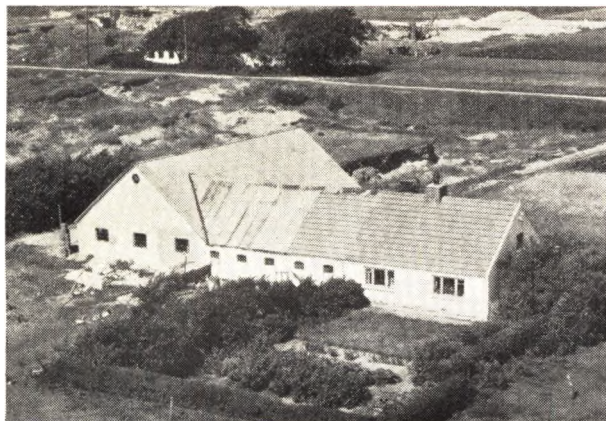

**MORTENSEN, JENS, Stenmarken,  
Blokhus,**

er født i Hune-Torp 29. 9. 1922. Forældre: Niels Mortensen, Hune-Torp, og Hustru Kristine. Jens Mortensen er gift med Ellen f. Thomsen i Biersted 23. 3. 1924. Forældre: Thomas Thomsen, Biersted, og Hustru Karen. I Ægteskabet er 2 Børn: Mogens og Niels Peter. Jens Mortensen overtog 10. 6. 1946 Ejendommen Matr. Nr. 96d m. fl. efter Anders Mortensen, der havde ejet den 3 Aar og overtaget den efter Chr. Sørensen, som ejede den 6 Aar. Ejds. 13.000 Kr. Arealet er 20 Tdr. Ld., hvoraf de 6 Tdr. Ld. blev tilkøbt 1948 og 8 Tdr. Ld. i 1948. Normal Besætning er 4 Køer, 4—5 Ungkreaturer, 1 Hest, 30 Høns, og der leveres ca. 20 Svin aarlig. Kostalden er opført 1955, Laden 1940 og Stuehuset 1920. Ejendommen i Baggrunden paa Billedet nedbrændte 1950.

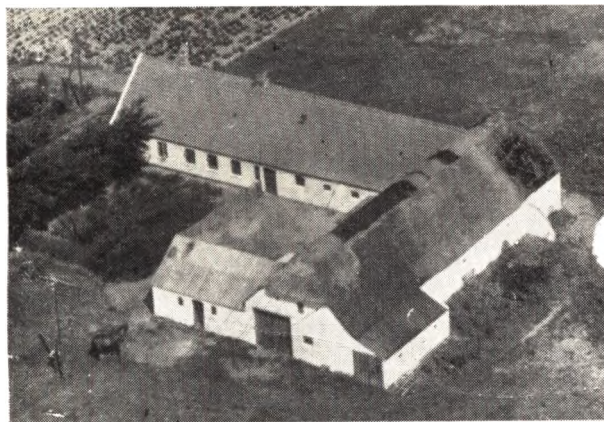

**MORTENSEN, JØRGEN PETER, »Stenmarken«,  
Hune, Blokhus,**

er født samme Sted 25. 11. 1913. Forældre: Niels Chr. Mortensen, Stenmarken, og Hustru Kristine. Jørgen Peter Mortensen er gift med Kirstine f. Sørensen i Hune-Torp 2. 6. 1911. Forældre: Jens Chr. Sørensen (Hønt), Hune-Torp, og Hustru Birgitte Marie. I Ægteskabet er 5 Børn: Henry, Jens, Elly, Birgit og Ninna. Jørgen P. Mortensen overtog 1. 7. 1937 Ejendommen Matr. Nr. 15b m. fl. efter Kristen Hansen med et Areal paa 34 Tdr. Ld., hvoraf 9 Tdr. Ld. er Bakker og Mose. Ejds. 20.500 Kr. Normal Besætning er 6 Køer, 5 Ungkreaturer, Traktor, 50 Høns, 2 Søer, og der leveres ca. 25 Svin aarlig. Ejendommen er opført efter Brand 1894, men siden moderniseret. Mortensen er i

Bestyrelsen for Husflidsforeningen og har været det siden 1955, samt siden 1953 i Bestyrelsen for Indre Missions Samfund i Hune.

**NIELSEN, KRESTEN, Perup,  
Hune, Blokhus,**

er født i Ejersted 16. 2. 1907. Forældre: Martin Nielsen, Ejersted, og Hustru Kristiane. Kresten Nielsen er gift med Signe f. Nielsen i Saltum Kær 3. 9. 1908. Forældre Johan Nielsen, Saltum Kær, og Hustru Andrea. I Ægteskabet er 7 Børn: Erik, Børge, Kristian, Egon, Svend, Ingrid og Ove. Kresten Nielsen overtog i 1934 Ejendommen Matr. Nr. 38a efter Kristian Nielsen med et Areal paa 27 ha, hvoraf 15 ha er Klit og Plantage. Ejds. 17.000 Kr. Normal Besætning er 6 Køer, 4 Ungkreaturer, 1 So, 2 Heste, og der leveres ca. 15 Svin aarlig. Bygningerne er opført 1917.

**NIELSEN, KRISTIAN, »Kragensgaard«,  
Blokhus,**

er født i Vejby 12. 7. 1894. Forældre: Michael Nielsen, Nr. Sundby, og Hustru Larsmine. Kristian Nielsen er gift med Olga f. Jensen i Hvilshøj 18. 12. 1895. Forældre: Johan Jensen, Aistrup, og Hustru Eline. I Ægteskabet er 6 Børn: Marie, Svend, Karla, Jenny, Georg og Jørgen. Kristian Nielsen overtog i 1949 Ejendommen Matr. Nr. 21b m. fl. efter Karl Hansen med et Areal paa 14,7 ha, hvoraf 5,7 ha er uopdyrket. Ejds. 16.000 Kr. Normal Besætning er 4 Køer, 2 Ungkreaturer, 2 Heste, 2 Søer. Laden er ca. 100 Aar gammel, Stuehuset opført 1928, og de øvrige 1927. Nielsen har tidligere i et Aar ejet en Ejendom med 4½ Td. Ld. i Brønderslev og i 20 Aar en Byejeendom i Brønderslev.



**NIELSEN, MORTEN, »Risen«,  
Blokhus,**

er født samme Sted 26. 8. 1892. Forældre: Morten Nielsen, »Risen«, og Hustru Marie. Morten Nielsen har sin Søster Marie f. Nielsen i Risen 23. 5. 1898 som Husbestyrerinde. Morten Nielsen overtog i 1935 Ejendommen Matr. Nr. 31a efter sine Forældre, der havde ejet den siden ca. 1890. Ejds. 22.000 Kr. Arealet er 40 Tdr. Ld., hvoraf ca. 20 Tdr. Ld. er Plantage og Klit. Normal Besætning er 6 Køer, 6 Ungkreaturer, 2 Heste, 25 Høns og 1 So, og der leveres ca. 10 Svin aarlig. Stuehuset er opført 1869, Kostalden 1934, mens Laden er ca. 100 Aar gammel. Paa Marken findes en Kæmpehøj.

**NIELSEN, NIELS CHR., Højvang,  
Hune, Pandrup,**

er født samme Sted 24. 7. 1908. Forældre: Kresten Nielsen, »Højvang«, og Hustru Kristine. Niels Chr.

Nielsen er gift med Karen f. Johansen i Nr. Saltum 14. 12. 1920. Forældre: Anthon Johansen, Snedker i Nr. Saltum, og Hustru Oline. I Ægteskabet er 4 Børn: Asta, Kirsten, Knud og Else Marie. Niels Chr. Nielsen overtog i 1938 Ejendommen Matr. Nr. 91i m. fl. efter sine Forældre, der havde ejet den siden ca. 1900. Ejds. 15.000 Kr. Arealet er 10 ha, hvoraf ca. 2 ha er uopdyrket. Normal Besætning er 5 Køer, 5 Ungkreaturer, 1 Hest, 50 Høns, 2 Søer, og der leveres ca. 5 Svin aarlig. Laden er opført 1931, Stuehuset 1952, og Kostalden er ombygget. Siden 1953 har Nielsen været i Skolekommissionen. I 1930—31 var Nielsen paa Husflidskursus i Sdr. Næraa ved Aarslev.

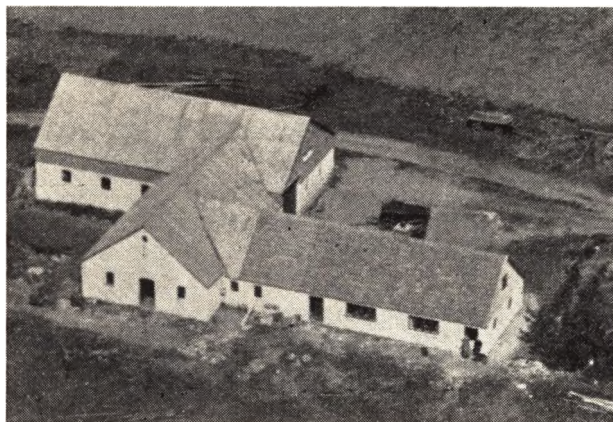

**NIELSEN, OTTO, »Roppen,  
Blokhus,**

er født i Jetsmark 15. 11. 1913. Forældre: Jonan Nielsen, Lundbak, og Hustru Andrea. Otto Nielsen er gift med Helga f. Sørensen i Saltum 10. 8. 1913. Forældre: Søren Jensen Sørensen, Purkær, og Hustru Stine. I Ægteskabet er 3 Børn: Villy, Karen og Bodil. Otto Nielsen overtog i 1938 Ejendommen Matr. Nr. 34c m. fl. efter Otto Terp med et Areal paa 15 ha, hvoraf 7½ ha er Klit. Ejds. 17.000 Kr. Normal Besætning er 5 Køer, 7—8 Ungkreaturer, 2 Heste, 1 So, og der leveres ca. 25 Svin aarlig. Laden er opført 1949, Kostalden 1928, Stuehuset, som er ca. 100 Aar gammelt, er siden restaureret. Nielsen har siden 1947 været i Bestyrelsen for Husmandsforeningen, i 2 Aar i Bestyrelsen for Hune Brugsforening, 4 Aar i den lokale Foderstofforening, 10 Aar i Biblioteket og 2 Aar i Skolekommissionen.

**NIELSEN, PETER, »Brohus«,  
Nr. Saltum,**

er født i Tranum Klit 24. 1. 1894. Forældre: Jens Andreas Nielsen, Rødhus, og Hustru Larsine. Peter Nielsen er gift med Katrine f. Axelsen i Brohus 27. 11. 1898. Forældre: Laurits Peter Axelsen, Brohus, og Hustru Jensigne. I Ægteskabet er 3 Børn: Jensy, Sørine og Esther. Peter Nielsen overtog i 1923 Ejendommen Matr. Nr. 9 efter sine Svigerforældre med et Areal paa 16 Tdr. Land. Ejds. 18.200 Kr. Normal Besætning er 5—6 Køer, 6—7 Ungkreaturer, 75 Høns, 3 Søer, 2 Heste, og der leveres ca. 10 Svin aarlig. Stuehuset er opført ca. 1910, mens de øvrige Bygninger er noget ældre. Nielsen er Vurderingsmand for den alm. Brandkasse for Bygninger, fra 1949—56 Formand for Hune Andelsmejeri, i ca. 10 Aar Formand for Indre Missions Samfund i Hune. I 1918—19 var Nielsen paa Rønde

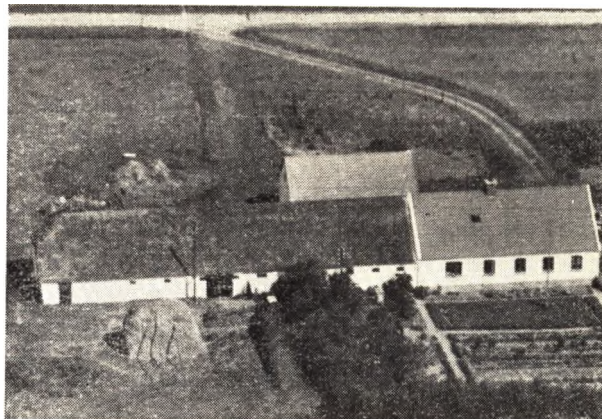

Højskole. Nielsen er ogsaa Medlem af Menighedsrådet.

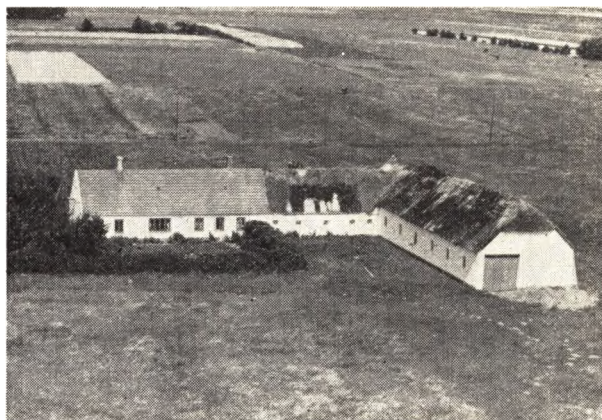

**NIELSEN, THOMAS HAUGAARD, Hune-Torp,  
Pandrup,**

er født i Aistrup v. Hjørring 29. 4. 1885. Forældre: Ole Andersen Nielsen, »Hundbjerghus«, og Hustru Louise Thomsine. Thomas Haugaard er gift med Laura Elvine f. Kjeldsen i Vittrup 1887 og død 1906. Forældre: Karen Marie Kristine Mørch. I Ægteskabet er 1 Barn: Anthon Haugaard. Thomas Haugaard overtog i 1945 Ejendommen Matr. Nr. 94a efter Hans Møller med et Areal paa 28 Tdr. Land, hvoraf 7 Tdr. Land er Mose. Ejds. 16.000 Kr. Normal Besætning er 8—9 Køer, 4 Ungkreaturer, 3 Heste, 35 Høns, og der leveres ca. 30 Svin aarlig. Bygningerne er opført ca. 1890. Haugaard har tidligere ejet en Ejendom i Rødhus i 12 Aar med 100 Tdr. Land, en anden i 20 Aar med 40 Tdr. Land og en i 3 Aar med 60 Tdr. Land samt en Ejendom i Rubjerg i 6 Aar med 9 Tdr. Land. Sønnen Anthon hjælper sin Far med Ejendommens Drift.

**OLESEN, OLE CHR., Sivholmsminde,  
Hune-Torp, Blokhus,**

er født i Horsens-Hammer 13. 10. 1909. Forældre: Mads Peter Olesen, Vestbjerg, og Hustru Emma Louise. Ole Chr. Olesen er gift med Agnes f. Babschirwise i Aalborg 30. 6. 1910. Forældre: Mariane Babschirwise, Pandrup. I Ægteskabet er 4 Børn: Esther, Marie, Ruth og Bjarne. Ole Chr. Olesen overtog 15. 3. 1942 Ejendommen Matr. Nr. 94e m. fl. efter Karl Larsen med et Areal paa 28 Tdr. Land, hvoraf 7 Tdr. Land er uopdyrket. Ejds. 13.000 Kr. Normal Besætning er 3 Køer, 1

Ungkreatur, 1 Hest, 60 Høns, 2 Søer, og der leveres ca. 7 Svin aarligt. Olesen har tidligere ejet et Hus ved Pandrup Teglværk. Olesen har i 1946 tilkøbt 18 Tdr. Land af Arealet fra »Kjærsig«, hvoraf de 13 Tdr. Land i Dag er opdyrkede. Olesen har tillige forskellige Arbejder paa Egnen.

**PEDERSEN, JOHAN PETER, Perup, Hune, Blokhus,**

er født i Perup 23. 1. 1896. Forældre: Johan Peter Pedersen, Perup, og Hustru Kristine. Johan Peter Pedersen er gift med Marie f. Nielsen i Ejersted 28. 4. 1902. Forældre: Martin Nielsen, Ejersted, og Hustru Kristiane. Johan P. Pedersen overtog i 1928 Ejendommen Matr. Nr. 45a efter sine Forældre,, der havde ejet den siden ca. 1890. Ejds. 25.000 Kr. Arealet er 28 ha hvoraf 18 ha er Mose og Plantage. Normal Besætning er 6 Køer, 6 Ungkreaturer, 2 Heste, 1 So, og der leveres ca. 15 Svin aarligt. Ejendommen er opført ca. 1912—14. Pedersen har i 2 Perioder været i Bestyrelsen for Hune Andelsmejeri og Brugsforeningen og siden 1953 i Bestyrelsen for Husmandsforeningen. I 1935 og 54 modtog Pedersen Diplom af Husmandsforeningen.

**PEDERSEN, NIELS CHR, Vestergaard, Hune-Torp, Pandrup,**

er født samme Sted 9. 7. 1888. Forældre: Ole Ferdinand Pedersen, Hune-Torp, og Hustru Else Marie. Niels Chr. Pedersen er gift med Johanne f. Pedersen i Alstrup 9. 10. 1891. Forældre: Chr. Peter Andersen, Alstrup, og Hustru Grethe. I Ægteskabet er 3 Børn: Aage, Ole og Kresten. Niels Chr. Pedersen overtog i 1916 Ejendommen Matr. Nr. 90a efter Kresten Jensen med et Areal paa 40 Tdr. Land, hvoraf 4 Tdr. Land er uopdyrket. Ejds. 29.000 Kr. Normal Besætning er 12 Køer, 20 Ungkreaturer, 1 Hest og Traktor, 50 Høns, 3 Søer og ca. 40 Svin. Kostalden er opført 1911, Stuehuset 1919 og Laden 1926. Pedersen var fra 1928—32 Medlem af Sogneraadet.

**PEDERSEN, NIELS CHR., Østerlund, Pandrup,**

er født samme Sted 24. 3. 1921. Forældre: Marinus Pedersen, Østerlund, Hune, og Hustru Katrine. Bedsteforældre: FF Kristian Pedersen, Østerlund. FM Karen. Niels Chr. Pedersen er gift med Ellen f. Christensen i Øster Vraa 4. 9. 1921. Forældre: Mandrup Christensen, Purkær, og Hustru Thora Helene. I Ægteskabet er 2 Børn: Inger og Gurli Anette. Niels Chr. Pedersen overtog 15. 12. 1955 Ejendommen Matr. Nr. 96b m. fl. efter sine Forældre med et Areal paa 26 Tdr. Land, hvoraf 10 Td. Land er Hede og Beplantning. Normal Besætning er 4 Køer, 4 Ungkreaturer, 2 Heste og 2 Søer. Stuehuset er opført 1920, men siden moderniseret, Kostalden 1925, mens Laden er noget ældre. Pedersen er Tillidsmand for Husmandsbrandkassen og Ulykkesforsikringen.

**PILGAARD, CHR., Forpagter, Krylen, Blokhus,**

er født i Moseby 10. 6. 1907. Forældre: Jeppe Peter Nielsen, Moseby, og Hustru Ane Kristiane. Chr. Pilgaard er gift med Ingeborg f. Gundersen i Sandmosen 2. 9. 1914. Forældre: Søren Gundersen, Sandmosen, og Hustru Marie. I Ægteskabet er 7 Børn: Ketty, Frode, Knud, Svend Aage, Egon, Kai, og Søren Peter. Chr. Pilgaard overtog i. 4. 1945 Forpagtningen af Ejendom-

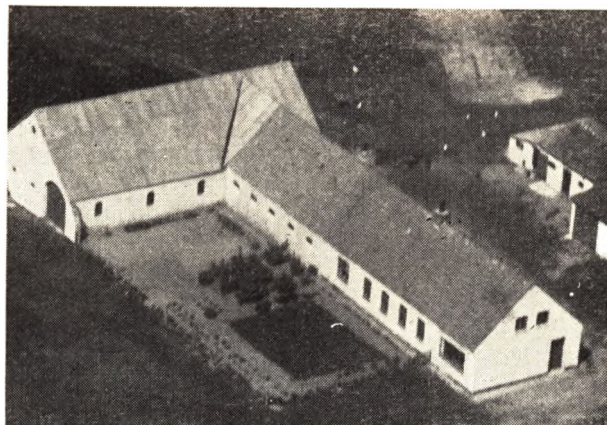

men Matr. Nr. 57, der ejes af Landinspektør Nellemann. Arealet er 30 Tdr. Land, hvoraf 5 Tdr. Land er Klit. Normal Besætning er 5 Køer, 8 Ungkreaturer, 2 Heste, 70 Høns, 3 Søer og ca. 50 Svin. Bygningerne er opført 1928. Pilgaard ejede fra 1936—41 en Ejendom med 9 Tdr. Land i Hune-Torp.

**POULSEN, JOHAN, »Rødhushaard«, Rødhushaard, Pandrup,**

er født i Jetsmark 9. 9. 1902. Forældre: Anthon Poulsen, Landpost, og Hustru Ane. Johan Poulsen er gift med Sinne, født Christiansen i Jetsmark 22. 10. 1908. Forældre: Chr. Christiansen, Lundsgaards Mark, og Hustru Marie. I Ægteskabet er 5 Børn: Arne, Hans, Poul, Egon og Børge. Johan Poulsen overtog 11. 4. 1953 Ejendommen Matr. Nr. 108a efter Alfred Sørensens med et Areal paa 91 Tdr. Land, hvoraf 21 Tdr. Land er Plantage og Klit. Ejds. 33.600 Kr. Normal Besætning er 12 Køer, 20 Ungkreaturer, Traktor, 100 Høns, 4 Søer, og der leveres ca. 50 Svin aarligt. Kostalden er opført ca. 1937, Laden ca. 1900 og Stuehuset er moderniseret. Poulsen ejede fra 1932—56 en Ejendom i Jetsmark. I 1937 modtog Poulsen Husmandsforeningens 1. Præmie for Markbrug.

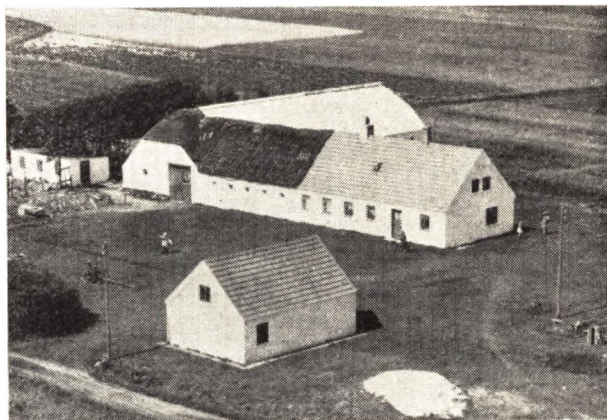

**RASMUSSEN, ADOLF, Hune-Torp, Blokhus,**

er født samme Sted 26. 3. 1900. Forældre: Chr. Rasmussen, Hune-Torp, og Hustru Else Marie. Bedsteforældre: MF Niels Chr. Pedersen, Hune-Torp. MM Anne

Marie. Adolf Rasmussen er gift med Jenny f. Nielsen i Øland 13. 9. 1912. Forældre: Chr. Nielsen, Aabybro, og Hustru Johanne. I Ægteskabet er 2 Børn: Henning Frank og Conni Gunhild. Adolf Rasmussen overtog i 1934 Ejendommen Matr. Nr. 89a med et Areal paa 24 Tdr. Land, hvoraf 5 Tdr. Land er uopdyrket. Ejds. 20.000 Kr. Normal Besætning er 4 Køer, 5 Ungkreaturer, 2 Heste, 25 Høns, og der leveres ca. 8 Svin aarligt. Bygningerne er opført 1900. Rasmussens Morfar Peder Chr. Christensen (Per Tjener) har tidligere ejet Ejendommen.

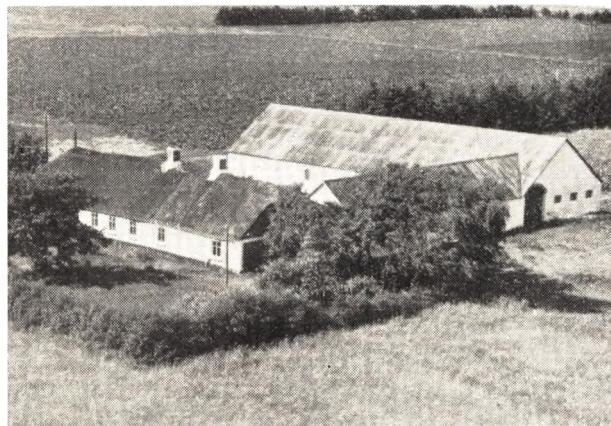

**RIBERGAARD, HARALD, »Øster Ribergaard«, Hune, Saltum,**

er født samme Sted 4. 11. 1889. Forældre: Jørgen P. Ribergaard, Ribergaard, og Hustru Edel. Bedsteforældre: FF Kresten Sørensen, Ribergaard. Harald Ribergaard overtog i 1926 Ejendommen Matr. Nr. 11a m. fl. efter sine Forældre og Ejendommen er testamenteret til en Broders Børn i Rækkefølge paa »Vestergaard« i Pandrup. Ejds. 26.000 Kr. Arealet er 37½ Td. Ld. I 1909 var Ribergaard paa Vallekilde Højskole og i 1908 paa Hadsten Højskole. Ribergaard har i 1 Aar været Formand for Husmandsforeningen samt i Bestyrelsen for Hjørring Amts Skytteforening. Ribergaard har 3—4 Aar været Delingsfører for Hune Gymnastikforening.

**ROD, LARS, Hune-Torp, Pandrup,**

er født samme Sted 9. 10. 1885. Forældre: Jens Rod, Hune-Torp, og Hustru Martha. Bedsteforældre: FF Lars Rod, Hune-Torp. FM Kristine. Lars Rod er gift med Edith f. Westermann i København 10. 8. 1893. Forældre: Smed Frederik Westermann og Hustru Mariane. I Ægteskabet er 2 Børn: Folmer og Ebba. Lars Rod overtog i 1918 Ejendommen Matr. Nr. 105e efter sine Forældre med et Areal paa 30 Tdr. Land, hvoraf 6 Tdr. Land er Mose. Ejds. 20.000 Kr. Normal Besætning er 8 Køer, 8 Ungkreaturer, 5—6 Heste. Bygningerne er opført ca. 1856.

**STEFFENSEN, STEFFEN, Engesgaard, Pandrup,**

er født paa Pandrup Mark 2. 6. 1893. Forældre: Niels Steffensen, Pandrup Mark, og Hustru Else. Steffen

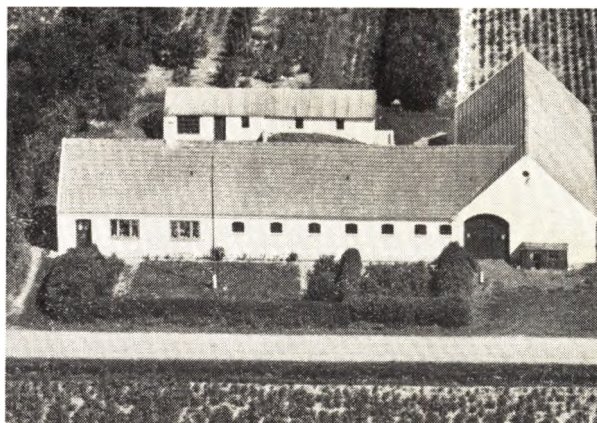

Steffensen er gift med Anna f. Christensen i Ingstrup 6. 5. 1892. Forældre: Hans Peter Christensen, Ingstrup, og Hustru Marie. I Ægteskabet er 2 Børn: Niels og Else. Steffen Steffensen overtog i 1919 Ejendommen Matr. Nr. 103b med et Areal paa 27 Tdr. Land som er udstykket fra flere forskellige Ejendomme i Omegnen. Ejds. 20.000 Kr. Normal Besætning er 8 Køer, 6—8 Ungkreaturer, 2 Heste, 100 Høns, 4 Søer.

**SØRENSEN, KIRSTEN, Brogaard, Hune, Nr. Saltum,**

er født i Biersted 17. 1. 1883. Forældre: Peder Bendtsen, Biersted, og Hustru Ane. Kirsten Sørensen var gift med Kresten Jensen Sørensen f. i Brogaard 19. 1. 1879 og død 2. 11. 1944. Forældre: Thomas Chr. Sørensen, Brogaard, og Hustru Else Marie. I Ægteskabet var 11 Børn: Thomas Chr., Peder Bendtsen, Else Marie, Anna Elfrida, Holger Andreas, Frøde Georg, Jens Vald., Otto, Niels, Ingrid og Ejnar, alle med Navnet Brogaard. Sørensen overtog i 1915 Ejendommen Matr. Nr. 8a efter sine Forældre, der havde ejet den mange Aar. Arealet er 65 ha, hvoraf ca. 30 ha er uopdyrket Hede og Plantage. Ejds. 42.000 Kr. Normal Besætning er 12 Køer, 18 Ungkreaturer, Traktor, 100 Høns, 5 Søer, og der leveres ca. 40 Svin aarligt. Stuehuset er opført 1886, Udbygningerne 1857. Frøde Brogaard har siden 1947 bestyret Gaarden for sin Mor.

**SØRENSEN, SØREN JENSEN, Kirkensgaard, Blokhus,**

er født i Rødhus 3. 2. 1884. Forældre: Jens Chr. Sørensen, Rødhus Mølle, og Hustru Karoline. Søren J. Sørensen er gift med Nielsine f. Jensen i Frejlev 7. 9. 1905 og død 8. 8. 1955. Forældre: Jens Peter Jensen (Rytter), Ørnvej, Frejlev, og Hustru Maren. I Ægteskabet var 8 Børn: Esther, Svend, Marie, Morten, Jens Peter, Poul Erik, Hans Jørgen og Inger Lise. Søren J. Sørensen overtog i 1945 Ejendommen Matr. Nr. 25a 34g efter Martin Jensen med et Areal paa 32 Tdr. Ld. Ejds. 36.000 Kr. Normal Besætning er 10 Køer, 10 Ungkreaturer, 2 Heste, 30 Høns, 6 Søer, og der leveres ca. 35 Svin aarligt. Sørensen ejede fra 1919—38 »Rødhusgaard« og fra 1916—19 Rødhus Mølle.

**VILLADSEN, HEINRICH, »Porskær«, Hune, Blokhus,**

er født i Jetsmark 9. 11. 1909. Forældre: Martin Vil-

ladsen, Jetsmark, og Hustru Kristine. Heinrich Villadsen er gift med Valborg f. Jensen i Bælum 28. 6. 1913. Forældre: Emil Jensen, Bælum, og Hustru Marthine. I Ægteskabet er 8 Børn: Henry Emil, Kristian Asbjørn, Morten Ingemann, Jørgen Erik, Bodil, Viola, Bruno og Benny. H. Villadsen overtog i 1943 Ejendommen Matr. Nr. 5c efter Jens Højen. Ejds. 12.000 Kr. Arealet er 36 Tdr. Land, hvoraf 6 Tdr. Land er Beplantning. Af Arealet er de 27½ Td. Land tilkøbt i Tiden 1943—57. Normal Besætning er 8 Køer, 8 Ungkreaturer, Traktor, 50 Høns, 2 Søer, og der leveres ca. 20 Svin aarligt. Kosteralden er opført 1945—55, Laden 1947—56 og Stuehuset om bygget 1944. Villadsen har tidligere i 7 Aar ejet et Hus i Pandrup. Villadsen er i Bestyrelsen for Brugsforeningen og i 2 Perioder i Husmandsforeningens Bestyrelse. I 1948 modtog Villadsen Husmandsforeningens Diplom.

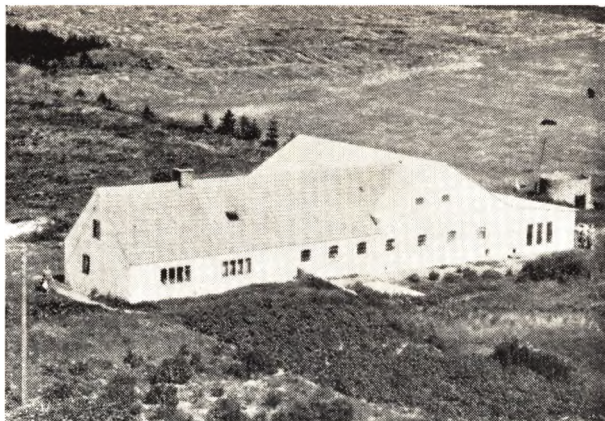

**Niels Chr. Madsens Ejendom Hune-Torp**



**Aksel Christensens Ejendom Møllergaard i Hune-Torp**



**Aage Rafn Højens Ejendom »Søhuset«, Hune-Torp**



**Ths. P. Jacobsens Ejendom, Risenholm, Hune**





**Chr. Klarborgs Ejendom, Gl. Kaas, Kaas**



**Chr. Nielsen Trøjborgs Ejendom, Pandrup Mark**

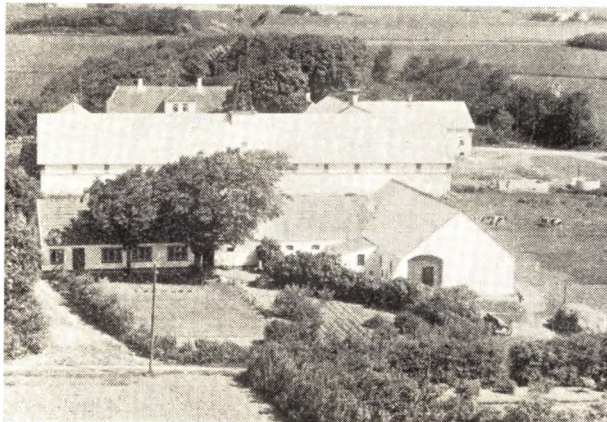

**Vilhelm Jensens Ejendom, Sønderby, Kaas**



**Jens Marinus Jensens Ejendom, Mergelsbæk, Kaas**



**Otto Hansens Ejendom, Præstens Mark, Pandrup**



**Lars Chr. Jensens Ejendom, Mergelsbæk, Kaas**

## HELLUM SOGN

Anneks til Jerslev i Børglum Hrd., omgives af dette, Hellevad og Skæve S. Kirken ligger c. 23 km SV. for Hallund S., fra hvilket det delvis skilles ved Ry Aa, Sæby og c. 27 km NNØ. for Aalborg. De især mod Ø. højtliggende og bakkede Jorder (Hellum Bakker, der er en Del af Jyske Aas, med højeste Punkt, Storstens Bakke, 109 m) er dels muldsandede, dels sandede. En Del Skov (Endelt Sk.; flere Naaetræsplantager, saal. Pilegaardslund Pl., anl. 1881, 33 ha, og Dalhusets Pl., anl. 1907, 26 ha). Ry Aa med flere mindre Tilløb løber gennem Sognet. Gennem Sognet gaar Vodskov-Ø.-Vraa Banen.

Befolkning i 1921: 555 (1801: 248, 1850: 339, 1901: 409), boende i 108 Gaarde og Huse. Det saml. Hartk. (1905): 78 Td.; 24 Gaarde med 67 og 45 Huse med 11 Td. Hartk., samt 12 jordløse Huse. Ejdisk. (1920): 1912, deraf Jordv.: 807. Areal: 1931 ha, hvoraf (1919) besaaet med Hvede 2 ha, Rug 168, Byg 35, Havre 206, Blands. til Modenhed 224, Kartofler 57, Foderroer 161; Brak udgjorde 88 ha, Grønfoder og Græsning 622, Haver o. l. 15, Tørvemoser 2, Skov 176, Heder og Lyngbakker 130, Vandar. 2. Kreaturhold (1922): 220 Heste, 1069 Stk. Hornkv. (deraf 594 Køer), 5 Geder, 196 Faar, 995 Svin (1914: 1016).

I Sognet Byerne: Hellum Kirkeby (1487 Hellum) Hellum Mejeriby, omkring Pilegaards Vandml. (1487 med Kirke, Skole (opf. 1900) og Gymnastikhus, og Pillegardt), med Skole (opf. 1914; Arkt. Charles Jensen), Brugsforen., Købmandshandeler, Hotel, 2 Cementstøberier, Savskæreri, Maskinværksted, Andelsmejeri (»Pilegaards Mølle«, opr. 1894 som Privatmejeri, fra 1909 Andelsmejeri), Cementstøberi samt Jærnbanest. Hellum Bakker, Huse. — Gaarde: Hellumlund (1488 Hellumlund): 6,2 Td. H., Ejdisk. 120, Jordv. 64; c. 154 ha, deraf Ager 113, Eng 16, Skov 14, Mose 4. Langtved (1662 Langtved), Krattet (1662 Kratted), Krogshave (1610 Krogshauff), Føjting; 1662 Føyetinn), Skovsgd. (1610 Schouszgd.), Mærkmose (1610 Merchmoesz), Kalsbjærg (1610 Kalls-

bierigh), Vanderskrog (1610 Wanditzkrog) med Savværk, Kirkegd. (1662 Kirkegaard), Holmgd. (1610 Hollemgaardt), Nakkebjærg (1610 Nacheberg), Kibsdal (1610 Kibsdali), Lundergd. (1610 Lundgd.), Sneverholt (1451 Sneurholtt), Slettingen (1610 Slettingh), Krogegd. (1610 Krogh).

Hellum S., en egen Sognekommune, i gejstlig Hens. Anneks til Jerslev S. i Børglum Hrd., har Tingsted i Hjallerup og hører under Rets- og Politikr. Sæby Kbst. m. m., Hjørring Amtstuedistr., Sæby Lægekr., Dronninglund Hrd.'s Skatte- og Vurderingskr., Amtets 2. Folketingskr., 7. Forligskr. og 5. Udskrivningskr.' 454. Lægd. Kirken er selvejende.

Kirken bestaar af Skib og Kor, Taarn mod V. og Vaabenhus mod S. Den ældste Del, Skib og Kor, er opført i romansk Tid af tilhuggen Granit paa en Sokkel med Skraakant. Et enkelt af de oprindelige Vinduer og Norddøren (nu tilmurede) er bevarede; halv-rund Korbue med profileret Kragbaand og Sokkel. Taarnet, fra den senere Middelalder, er forneden af tilhugne Kvadre fra Skibets Vestgavl, foroven af røde Munkesten, til Dels murede i Mønster. Det lille, lave Vaabenhus er fra Nutiden, af smaa Mursten. Skib og Kor har Bjækeloft; det lille, overhvælvede Taarnrum har spidsbuet Aabning ind til Skibet. Altertavle fra 1907 med Maleri af Scavenius (Christus paa Korset); Rammen malet af E. Bayer. Alterstager fra 1603 med Peder Iversen (Baden) og Margr. Breides Vaaben og Navnecifre. Romansk Granitfont paa en meget høj Fod, der synes at være en anden, omvendt Fontekumme. Prædikestol fra Beg. af 17. Aarh. I Koret Ligsten over Provst Peder Kiildsen Palundan, død 1758, og Hustru Anna Alheda, f. v. Oberhausen. Lille malet Epitaf. af Jærn over Gertrud Marie Quist død 1801 g. m. Birkedommer Chr. Boerup. 2 Lysekroner og en syvarmet Alterstage er 1915 skænket af M. G. Christensen, Holmgaard. — Kirkegaarden er 1920 udvidet meget og omsat med Stendige.

I Sognet nævnes 1487 Gaarden Snabhede (Snabhede; 1488 Snabell hede, Snaberhede; nævnes endnu i Dske Atl.), og 1610 »Haszell Hollt«. — Holmgaard blev 1564 forlenet til Torluf Bildt, som havde faaet den i Fæste af Lensmanden Erik Krabbe. — Paa en af Kullerne i Hellum Hede er der en hellig Kilde, der har været meget besøgt Skt. Hans Aften indtil Beg. af 19. Aarh. (den mistede sin Kraft da nogle »skabede Helmisses« toedes i den).

Mest i Sognets nordl. Del, men ogsaa andetsteds, saaledes mod SØ., kendes der Oldtidsmindesmærker, i alt henv. 100. Under Nakkebøjerg vestligst i Sognet ses et mærkeligt, tæt samlet, fredl. Komplex be-

staaende af 2 større Langhøje og 1 Rundhøj (Smedehøjene). Fredl. er endvidere ved Sneverholt 3 Høje, en af disse (Dværghøj) c. 6 m stor; ved Hellumlund 4, deribl. to meget anselige, kaldede Storehøj og Kæmpehøj; ved Munkholt 2, ved Torstendal 1 og ved Langtved 2.

Ved Klemmebrevet af 1555 bestemtes, at Hellum Kirke skulde nedbrydes og Sognetfolket søge til Hellevad Kirke; men 1558 forordnedes, at Kirken skulde blive ved Magt og betjenes af en Kapellan, som Sognepræsten »for Hellevad-Hallund« skulde holde; 1856 bestemtes, at Hellum skulde være Anneks til Jerslev (traadt i Kraft 1859).

## HELLUM SOGN

ANDERSEN, ANDERS CHR., Gaardejer,  
»Munkholt«, Hellum,

er født i Skæve 29. 11. 1897. Forældre: Niels P. Andersen og Hustru Marie. Anders Chr. Andersen har som Husbestyrerinde sin Søster Marie f. i Skæve 30. 1. 1895. Anders Chr. Andersen overtog i 1933 Gaarden Matr. Nr. 15b sammen med sin Søster efter deres Mor, som havde drevet den siden sin Mands Død 1922 og sammen med ham siden 1907. Arealet er ca. 60 Tdr. Land og normal Besætning 11 Køer, 12—14 Ungkreaturer, 2 Heste og 25 Svin. Udbygningerne er opført 1926 og Stuehuset 1931. Ejdsks. 34.000 Kr., ny 57.000 Kr.

ANDERSEN, NIELS PETER, Landmand,  
»Vestermark«, Hellum,

er født i Stagsted 24. 3. 1907. Forældre: Jens Anthon Andersen og Hustru Maren Katrine f. Jensen. Niels Peter Andersen er gift med Johanne Jensine f. Jensen i Dronninglund 28. 1. 1905. Forældre: Henrik Ernst Jensen og Hustru Maren Katrine f. Olsen. I Ægteskabet er 12 Børn: Ellen Margrethe, Svend Aage, Frøde, Anthon, Olga Katrine, Knud Ingemann, Hans Børge, Poul Henrik, Anne Marie, Juul Henning, Tove Henny og Kurt Elvin. Niels Peter Andersen købte 1. 4. 1930 Ejendommen Matr. Nr. 14ab af Jens Jensen, der havde ejet den mange Aar. Arealet er 5½ Td. Land og normal Besætning 2 Køer plus Opdræt, 3 Svin og 1 Hest. Bygningerne er opført ca. 1930 da der ved Overtagelsen kun var gamle Bygninger. Ejdsks. 5000 Kr., ny 7500 Kr.

CHRISTENSEN, CARL, Gaardejer,  
»Philgaardsmølle«, Hellum,

er f. samme Sted 12. 3. 1906. Forældre: Martinus Christensen og Hustru Anne f. Fogtmann Christensen har som Medejer sin Søster Astrid f. 13. 7. 1898 og Helga 1. 3. 1912. Christensen overtog i 1941 sammen med sine 2 Søstre Gaarden efter deres Mor, der havde drevet den siden sin Mands Død 1922 og sammen med ham siden 1908. Christensens Far havde haft Gaarden i Forpagtning siden 1898 og dengang var der baade Mølle og Mejeri hertil. Mejeriet blev udskilt herfra som privat Mejeri 1908. Arealet er 160 Tdr. Land og normal Besætning 45 Køer, ca. 50 Ungkreaturer, ca. 100 Svin samt Smaagrise, 5 Heste og Traktor. Stuehuset er opført 1863—64, Svinestalden ca. 1860, Kostal-

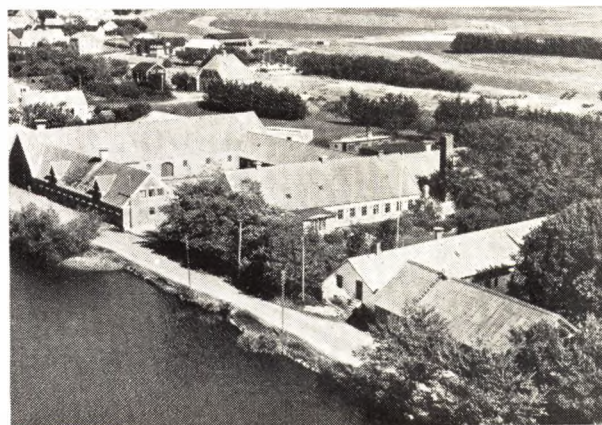

den 1911, Laden 1915 og de to nordlige Fløje ca. 1927. Fodermesterhuset er bygget 1911.

CHRISTENSEN, CARL, Gaardejer,  
»Kibsdal«, Hellum,

er født i Hellevad 24. 11. 1906. Forældre: Hans Chr. Christensen og Hustru Bertine Marie f. Christensen. Carl Christensen er gift med Emma f. Hatting Larsen i Thisted 26. 1. 1914. Forældre: Jens Larsen og Hustru Jenny f. Hatting Jørgensen. I Ægteskabet er 1 Barn: Thorkild 24. 8. 1943. Carl Christensen købte i 1946 Gaarden Matr. Nr. 9c af sin Morbror Lars Chr. Christensen, der havde ejet den siden 1916 og overtaget den efter sin Mor. Gaarden har i ca. 150 Aar været i Slægtens Eje. Arealet er 51,9 ha og normal Besætning ca. 30 Køer, 40 Ungkreaturer, 75 Svin, 2 Heste samt Traktor. Stuehuset er opført 1843, Kostalden 1935, Laden 1954 og Hestestalden 1892. Ejdsks. 73.000 Kr., ny 120.000 Kr.

CHRISTENSEN, MARGRETHE, Enkefru,  
»Nr. Side«, Hellum,

er født i Vadum 25. 5. 1883. Forældre: Jens Østergaard Christensen og Hustru Karen f. Nielsen. Margrethe Christensen var gift med Christian P. Christensen f. i Slettinge 9. 9. 1878 og død 1947. Forældre: Lars Sletting Christensen og Hustru Sine. I Ægteskabet er 4 Børn: Lars 28. 9. 1913, Karen 28. 8. 1915, Jensine 11. 11. 1918 og Jens 27. 5. 1927. Christensen overtog Gaar-



den i 1912 efter Enkefru Inger Marie Larsen, og Fru Christensen har drevet den siden sin Mands Død. Matr. Nr. 9 og 5. Arealet er 13½ Td. Land, og normal Besætning er 6 Køer, 2—3 Ungkreaturer, 10 Smaagrise, 2 Søer og 2 Heste. Stuehus og Kostald er ca. 70 Aar gamle, Laden opført ca. 1913, Maskinhus, Vognhus og Svinestald 1932. Ny Ejds. 25.000 Kr. Ved Overtagelsen i 1912 var der kun et Areal paa 5 Tdr. Land. Sønnen Lars har siden sin Fars Død bestyret Gaarden.



**CHRISTENSEN, POUL, Gaardejer,**  
Nørreside, Hellum,

er født i Jerslev 12. 5. 1914. Forældre: Steffen P. Christensen og Hustru Maren Kristine f. Sletting Pedersen. Poul Christensen er gift med Elly f. Sørensen i Hellum 19. 4. 1926. Forældre: Chr. Sørensen (Solvang) og Hustru Louise f. Nielsen. I Ægteskabet er 2 Børn: Henny 6. 1. 1947 og Marianne 29. 6. 1956. Poul Christensen overtog 1. 10. 1951 Ejendommen Matr. Nr. 2h m. fl. efter sin Far, der overtog den efter sin Morbror, som havde overtaget den efter sine Forældre og Ejendommen har gennem ca. 300 Aar været i Slægtens Eje. Arealet er 19 Tdr. Land. For ca. 6 Aar siden blev der solgt 2 Tdr. Land til Sportsplads. Normal Besætning er 7 Køer plus Ungkreaturer, 2 Søer, 20 Svin og 1 Hest. Bygningerne er opført ca. 1922, Laden dog 1924. Ejds. 17.000 Kr., ny 27.000 Kr. Niels Jensen var født i Hellum som Søn af Smed og Landbruger Jens Thomsen, som havde Ejendommen »Nørreside« i Fæste. Allerede da Dyrslægt Niels Jensen blev født i 1778 havde Slægten levet i »Nørreside« i mindst 60 Aar, og Ejendommen er stadig i Slægtens Besiddelse. Efter

Faderen overtoges den af en Broder til Dyrslægt, Thomas Jensen, som ogsaa fortsatte med Smedehaandværket. Thomas Jensen afløstes af en Søn, Lars Thomsen, som senere overdrog Ejendommen til en Datter, Søn, Sognefoged Kresten Slettingen, og efter hans Død gik Ejendommen til en Søster og Svoger Maren og Peter Christensen. Fra denne Ejendom har talrige Efterkommere af Slægten bredt sig ud over Landsdelen. Dyrslægt Niels Jensen, som altsaa havde Ret til at kalde sig Stiftsdyrslægt, døde 1848 og ligger begravet i Hellum, men inden han døde, var der kommet flere til. I 1817 kom den næste Dyrslægt til Hjørring Amt, ligeledes uddannet paa Egnens Bekostning. Denne Dyrslægt, Jens Jensen, var fra Hollensted, men nedsatte sig i Vandsted i St. Hans Sogn. Senere flyttede han til Sorheden i Nr. Harritslev. Først i 1840 nedsatte den tredje Dyrslægt sig i Amtet, nemlig Dyrslægt Knud Chr. Keller, som nedsatte sig i Rævkærsgaard ved Aabybro. Som nævnt døde Niels Jensen i 1848, og der var i Aarene indtil Dyrslægt Frederik Vilhelm Mørk nedsatte sig i Skibsby ved Hjørring, kun to Dyrslægt, og selv med tre Dyrslægt, hvoraf de to boede ved Hjørring og den tredje ved Aabybro, var saa store Dele af Vendsyssel næsten afskaaret fra at søge Dyrslægt, at Myndighederne igen fandt Anledning til at skride ind. Man bødede paa Forholdene ved at ansætte fire Distriktsdyrslægt i 1857 og 1858, som hver fik faste Lønninger, 250 Kr. af Staten og 250 Kr. af Amtet. Det hjalp noget, og Landsdelen maatte lade sig nøje dermed til omkring 1880, da Dyrslægt af eget fri Initiativ begyndte at nedsætte sig paa egnede Pladser, en Udvikling, som har været indtil vore Dage, hvor Vendsyssel ogsaa paa dette Omraade er fuldt paa Højde med det øvrige Land.

**CHRISTENSEN, SØREN, Gaardejer,**  
»Føjting« Hellum,

er født i St. Hans Sogn 11. 10. 1911. Forældre: Niels Christensen og Hustru Juliette f. Christiansen. Søren Christensen er gift med Mary Katrine f. Christensen i »Føjting« 4. 9. 1914. Forældre: Anders Peter Christensen og Hustru Hasseline f. Michaelsen. I Ægteskabet er 2 Børn: Bent 21. 7. 1937 og Finn 22. 7. 1947. Søren Christensen overtog i 1937 Gaarden Matr. Nr. 20a efter sin Svigerfar, der havde ejet den siden 1900. Arealet er 34 Tdr. Land og normal Besætning er 12—14 Køer, ca. 16 Ungkreaturer, 4 Søer, ca. 40 Svin, 1 Hest og Traktor. Udbygningerne er opført 1914, mens Stuehuset er ca. 100 Aar gammelt, men siden moderniseret og paalagt fast Tag. Christensen har lagt fast Tag paa alle Udbygninger. Ejds. 36.500 Kr., ny 62.000 Kr. Siden Overtagelsen er der tilkøbt 3 Tdr. Land.

**CHRISTIANSEN, ALFRED, Gaardejer,**  
»Mærkrose«, Hellum,

er født i Ugilt 6. 12. 1896. Forældre: Chr. Pedersen og Hustru Maren Kristine f. Pedersen. Alfred Christiansen er gift med Anna f. Jensen i Gundersted 3. 12. 1904. Forældre: Peter Jensen og Hustru Maren Kristine. I Ægteskabet er 8 Børn: Else Margrethe 7. 6. 1929, Viggo 27. 5. 1931, Søren Normann 31. 10. 1932, Niels Chr. 4. 7. 1934, Rigmor 5. 3. 1936, Ole 6. 10. 1938, Elisabeth 11. 3. 1940 og Bodil 15. 3. 1943. Alfred Christiansen købte 20. 4. 1928 Gaarden Matr. Nr. 23a af Chr. Christensen, der havde ejet den 4 Aar. Arealet er ca. 45 Tdr. Land og normal Besætning 13—15 Køer, ca. 25 Ungkreaturer og 1 Hest. Bygningerne er opført ca. 1914. Ejds. 25.000 Kr., ny 40.000 Kr. Af Arealet er

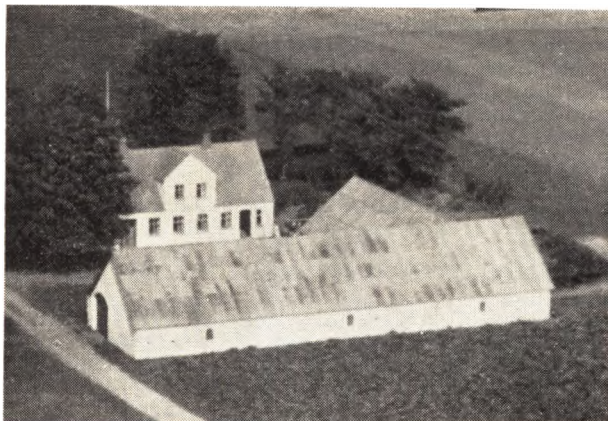

ca. 30 Tdr. Land opdyrket, mens Resten er Hede og Bakker.



Normal Besætning er 8 Køer plus Ungkreaturer, 2 Søer, 25 Svin og 2 Heste. Bygningerne er opført 1910, dog har Enevoldsen moderniseret dem samt paalagt nyt Tag og bygget Roehus. Ejds. 15.000 Kr., ny 23.000 Kr.

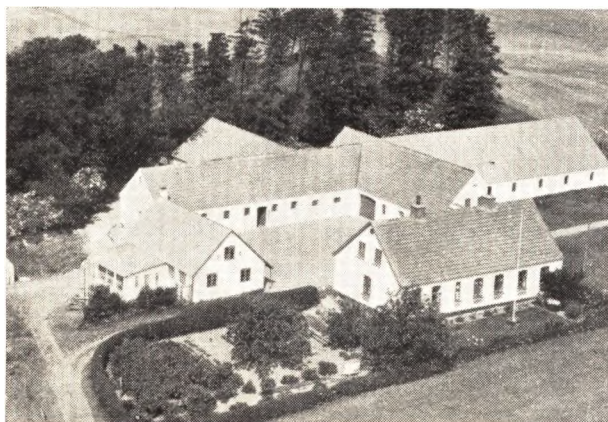

**CHRISTIANSEN, KRESTEN**, Gaardejer,  
»Mosen«, Hellum,

er født i »Alleruplund« 11. 1. 1898. Forældre: Anders Christiansen og Hustru Dorthea f. Andersen. Kresten Christiansen er gift med Anna Marie f. Christensen i »Føjting« 18. 2. 1903. Forældre: Anders P. Christensen og Hustru Hasseline f. Michaelsen. I Ægteskabet er 1 Barn: Peter 13. 2. 1927. Kresten Christiansen købte i 1947 Gaarden Matr. Nr. 29 m. fl. af Anthon Jensen, der havde ejet den et Aar. Arealet er 27½ Td. Land og normal Besætning 10 Køer plus Opdræt, 2 Heste og ca. 40 Svin. Laden er opført 1930, Stuehuset 1900, mens de øvrige er ældre. Ejds. 26.000 Kr., ny 40.000 Kr. Christiansen har tidligere i 2 Mdr. ejet en Ejendom i Taaslev med 8 Tdr. Land, i et Aar »Kærgaard« i Østervraa med 33 Tdr. Land samt i 18 Aar »Strømmen« i Hellum med 36 Tdr. Land.

**ENEVOLDSEN, POUL VILLY**, Gaardejer,  
»Højborg«, Hellum,

er født i Birkende 8. 6. 1926. Forældre: Laurits Enevoldsen og Hustru Ingeborg Marie f. Nielsen. Poul Enevoldsen er gift med Karen f. Larsen i Saltum 18. 10. 1926. Forældre: Lars Jensen Larsen og Hustru Anna f. Sørensen. I Ægteskabet er 4 Børn: Jørgen 20. 12. 1949, Kaj Villy 14. 11. 1951, Carlo 18. 1. 1953 og Inger Margrethe 12. 11. 1956. Poul Enevoldsen overtog 15. 11. 1948 Ejendommen Matr. Nr. 1c 1d m. fl. efter Martin Christensen, der havde ejet den 5 Aar. Arealet er 21½ Td. Land, hvoraf 2 Tdr. Land er Beplantning.

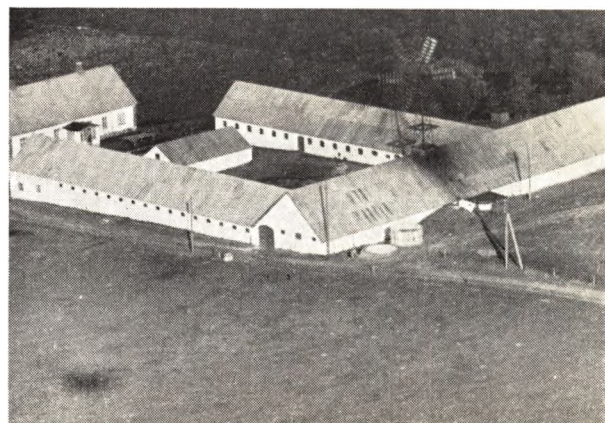

**FREDERIKSEN, ARNE**, Gaardejer,  
»Sneverholt«, Hellum,

er født i Elling 3. 5. 1907. Forældre: Frederik Frederiksen og Hustru Anna Kirstine f. Christensen. Arne Frederiksen købte i 1945 Gaarden Matr. Nr. 11a m. fl. af Alfred Frederiksen, der havde ejet den siden 1903, og det var Frederiksens Farbror. Arealet er 109 Tdr. Ld. og normal Besætning 32 Køer, 35 Ungkreaturer, 3 Søer, ca. 80 Svin, 2 Heste og Traktor. Stuehuset er opført 1915, Kostalden 1910 og 1915, Laden udvidet 1910 og 1930. Ejds. 65.000 Kr., ny 110.000 Kr. Da Frederiksens Farbror købte Gaarden var der ingen Besætning og kun lidt af Jorden var opdyrket. Arne Frederiksen har tidligere i 12 Aar ejet en Ejendom i Moseby med 20 Tdr. Land.

**HANSEN, ANDREAS**, Gaardejer,  
»Kratte«, Hellum,

er født samme Sted 24. 10. 1893. Forældre: Magnus Hansen og Hustru Andrea f. Sørensen. Andreas Hansen er gift med Petra f. Jensen i Hallund 19. 1. 1909. Forældre: Jens Chr. Jensen og Hustru Johanne. I Ægteskabet er 2 Børn: Aksel 1. 4. 1951 og Kai 18. 8. 1952. Andreas Hansen overtog i 1939 Ejendommen Matr. Nr. 18 og 61 efter sin Mor, der havde drevet den siden sin Mands Død 1922. Arealet er 27½ Td. Land og normal Besætning er 10 Køer plus lign. Antal Ungkreatu-

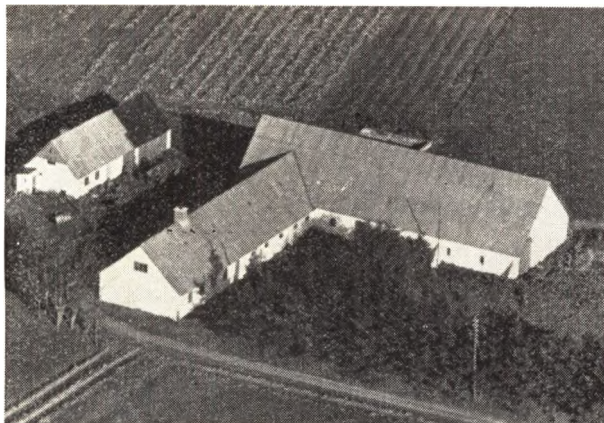

rer, 2 Søer, 10—15 Svin og 2 Heste. Stuehuset er opført 1891. Laden 1928, Baghuset 1912 og Kostalden 1891. Ejds. 23.000 Kr., ny 36.000 Kr. Hansen var Bestyrer for sin Mor fra 1922—39.

**HJERMITSLEV, HAAKON, Gaardejer,**  
»Stendal«, Hellum,

er født i Rakkerby 30. 11. 1913. Forældre: Peter Hjerimitslev og Hustru Ellen f. Mikkelsen. Haakon Hjerimitslev er gift med Herdis f. Christensen i Taar 30. 7. 1915. Forældre: Valdemar Christensen og Hustru Birgitte. I Ægteskabet er 8 Børn: Erik, Ebba, Svend, Birgit, Ove, Inger, Annalise og Leif. Hjerimitslev købte i 1935 Gaarden Matr. Nr. 6e m. fl. af Jørgen Jørgensen, der havde ejet den 16 Aar. Arealet var ved Overtagelsen 11 Tdr. Land, men siden er der tilkøbt, saa der i Dag er 17 Tdr. Land. Normal Besætning er 8 Køer plus lign. Antal Ungkreaturer, 4—6 Søer, og der fedes ca. 24 Svin aarligt. Stuehuset er opført 1953, Stalden 1951 og Laden 1932. Ny Ejds. 34.000 Kr. Hjerimitslev har tillige de sidste 2 Aar drevet Maskinstation. Hjerimitslev er ogsaa Ejer af Gaarden »Brøndbæk« i Hellum med et Areal paa 34 Tdr. Land.



**HOLMGAARD, CHR., Proprietær,**  
»Holmgaard«, Hellum,

er født samme Sted 10. 8. 1905. Forældre: Chr. Larsen Christensen og Hustru Martine f. Larsen. Chr. Holmgaard er gift med Ingrid f. Bumholt i Vejby 11. 5. 1915. Forældre: Jens Bumholt og Hustru Ane f. Pedersen. I Ægteskabet er 3 Børn: Anne Grethe 8. 11. 1944, Lene 11. 3. 1946 og Elsebeth 28. 6. 1955. Chr. Holmgaard overtog 8. 11. 1938 Gaarden Matr. Nr. 1a efter

sin Far, der havde ejet den siden 1896. Gaarden har gennem mange Aar været i Slægtens Eje, da Bedstefaderen overtog den 1870. Arealet er 249 Tdr. Land og normal Besætning 60 Køer, ca. 80 Ungkreaturer, 6 Søer, ca. 100 Svin, 2 Heste og 2 Traktorer. Hovedbygningen er ca. 80 Aar gammel, men restaureret 1952, Kostald og Lade opført 1954—55, mens de øvrige er ældre. Ejds. 140.000 Kr., ny 280.000 Kr. Arealet var tidligere større, da der i 1870 blev solgt ca. 80 Tdr. Ld. Chr. Holmgaards Farfar Chr. Sørensen er født 1825 og han blev hjemme hos sine Forældre indtil han i 1849 kom i Krigen som Pioner. Chr. Sørensen var i 1850 i tysk Fangenskab i 28 Uger. Chr. Sørensen vendte efter Krigen Afslutning atter hjem, men fik ikke anden Løn end hvad han kunne fortjene ved Husflid, men dog fik han opspar 600 Rigsdaler og i 1857, da han giftede sig, købte han en lille Gaard i Torslev Sogn for 2200 Rigsdaler. Denne Gaard var i en elendig Forfatning og der var kun 2 simple Køer og en gammel Hest, som hans Far gav ham. Jorden var der ikke ret meget opdyrket af, men efter 12 Aars Forløb var alt opdyrket, og der blev bygget ny Lade, Kohus og Stald, og det halve af Gælden var betalt, dog havde han arvet 200 Rigsdaler fra sine Kones Hjem. Ejendommens Areal var 40 Tdr. Land og Sørensen og hans Kone udførte et stort Arbejde, bl. a. blev der flyttet flere Tusinde Læs Sten, som anvendes til Dige i Skellet. Sørensen syntes efterhaanden at Ejendommen var for lille, og da Børnene var saa store at de kunne hjælpe til, overtog han i 1870 »Holmgaard« efter sin Far for ca. 14.000 Kr. med en Kapital paa 8000 Kr. Før Overtagelsen havde Sørensens Far frasolgt 80 Tdr. Ld. og der blev saa til Gaarden et Areal paa 100 Tdr. Ld. daarlig Agerjord og 125 Tdr. Land Kær og Eng, da det bedste af Jorden var frasolgt. Der var tillige 4 Tdr. Ld. Bepantning og 20 Tdr. Land Hede. Besætningen bestod kun af nogle faa Køer, 35 Stude og Ungkreaturer samt 8 Heste. Bygningerne var ogsaa daarlige. Sørensen udførte her et ihærdigt Arbejde og fik opdyrket Kæret og Engene samt Heden, og han afstod i 1896 Gaarden gældfri til sin Søn og den blev paa den Tid af Kreditforeningen vurderet til 62.000 Kr. Besætningen var paa 35 Køer, 15 Ungkreaturer og 8 Heste. Chr. Sørensen modtog Det kgl. danske Landhusholdningsselskabs Sølvbæger for dygtigt Arbejde samt Plantning, paa hvilket Omraade han var en Foregangsmand. Sørensen har selv drevet alle Planter i egen Planteskole. Sørensen har selv ophugget alt Gavntræ samt brændt alle Mursten til Opbygning af Gaarden.

**HØJ, AAGE RASMUSSEN, Gaardejer,**  
»Solgaard«, Hellum,

er født i Lihme v. Mørke 18. 12. 1896. Forældre: Rasmus Høj og Hustru Anna f. Sørensen. Aage Høj købte i 1931 Gaarden Matr. Nr. 6a m. fl. af Poul Nielsen, der kun ejede den 4 Mdr. Arealet er 38 Tdr. Ld., og normal Besætning er 10—12 Køer, 15 Ungkreaturer samt Svin og Traktor. Bygningerne er opført 1930, dog er Stuehuset siden udvidet, og Laden blev i 1936 tilbygget. Østerhuset er ogsaa opført 1936. Ejds. 40.000 Kr., ny 66.000 Kr. Af Arealet har Høj tilkøbt 5 Td. Td.

**HØJBJERG, PETER, Landmand,**  
»Hulvejen«, Hellum,

er født i Jerup 12. 4. 1888. Forældre: Jørgen Chr. Pedersen og Hustru Johanne Marie. Peter Højbjerg er gift med Dagmar f. Carlsen i Børghlum 5. 1. 1882. Forældre: Carl Christiansen og Hustru Else f. Pedersen. I Ægteskabet er 3 Børn: Elman 7. 10. 1913, Erling 10. 8. 1916 og Villy 5. 8. 1920. Peter Højbjerg købte i 1909 Ejendommen Matr. Nr. 14b af sin Svigerfar, der havde ejet den 10 Aar. Arealet er 32 Tdr. Ld., hvoraf ca.

Halvdelen Hede. Normal Besætning er 4 Køer plus Opdræt, 4 Svin og 2 Heste. Bygningerne er opført 1903, men siden moderniserede og paalagt nyt Tag. Sønnen Erling gift med Poula f. Jensen i Ferring 14. 7. 1921 bor hjemme og hjælper til i Bedriften. I deres Ægteskab er der 2 Børn: Else Margrethe 27. 8. 1948 og Poul Erik 11. 11. 1949.

**JENSEN, AAGE CHR.,** Gaardejer,  
»Højvang«, Hellum,

er født i Sognet 13. 3. 1909. Forældre: Peter Jensen og Hustru Line f. Poulsen. Aage Chr. Jensen er gift med Katrine f. Poulsen i Jerslev 17. 6. 1911. Forældre: Jens Poulsen og Hustru Karoline. Aage Chr. Jensen købte i 1940 17 Tdr. Ld. fra »Hellumlund« og opførte Bygningerne samme Aar. I 1953 blev der tilkøbt 4 Tdr. Ld., saa der i Dag er 21 Tdr. Ld. Normal Besætning er 8 Køer plus Opdræt, 1 Hest, og der fedes ca. 35 Svin aarlig. I 1956 blev der bygget nyt Hønsehus. Ejds. 21.000 Kr., ny 35.000 Kr. Matr. Nr. 6ayx m. fl.



**JENSEN, BERNHARDT,** Gaardejer,  
»Snabhede«, Hellum,

er født i Frederikshavn 25. 7. 1907. Forældre: Jens Chr. Jensen og Hustru Mariane f. Andersen. Bernhardt Jensen er gift med Ingrid f. Madsen i Ørslev paa Falster 13. 4. 1912. Forældre: Hjalmar Madsen og Hustru Anna f. Rasmussen. I Ægteskabet er 4 Børn: Karen 6. 1. 1931, Elly 2. 10. 1933, Svend 24. 10. 1934 og Esther 5. 5. 1936. Bernhardt Jensen købte i 1931 Ejendommen Matr. Nr. 8f m. fl. af Laurids Madsen, der havde ejet den 5 Aar og købt den af Jensens Far, der havde ejet den siden 1909, da han opførte den. Arealet er 10,8 ha, og normal Besætning er 6—7 Køer plus Opdræt, 2 Søer, 16 Svin og 2 Heste. Stuehus og Kostald er opført 1909 og Laden 1936. Ejds. 18.000 Kr., ny 30.000 Kr. Jorden er udstykket fra »Musted«.

**JENSEN, CHR.,** Gaardejer

»Lille Hellumlund«, Hellum,  
er født i Jerslev 27. 3. 1921. Forældre: Alfred Jensen og Hustru Asta f. Andersen. Chr. Jensen er gift med Bodil Susanne f. Nielsen i Jerslev 10. 1. 1926. Forældre: Niels Nielsen og Hustru Martine f. Larsen. I Ægteskabet er 5 Børn: Asger 6. 6. 1947, Mogens 10. 5. 1948, Bjarne 28. 4. 1950, Bente Elise 19. 11. 1951 og Henrik 17. 6. 1954. Chr. Jensen købte i 1947 Gaarden Matr. Nr. 6.c., 6d af Jens Juul Frederiksen, der havde ejet den knapt 20 Aar. Arealet er 36 Tdr. Ld., hvoraf ca. 25 Tdr. Ld. Agerjord. Normal Besætning er 8 Køer, 6 Ungkreaturer, 15 Svin og 2 Heste. Stuehuset er ca. 70 Aar gammelt, men siden moderniseret, Udbygning-

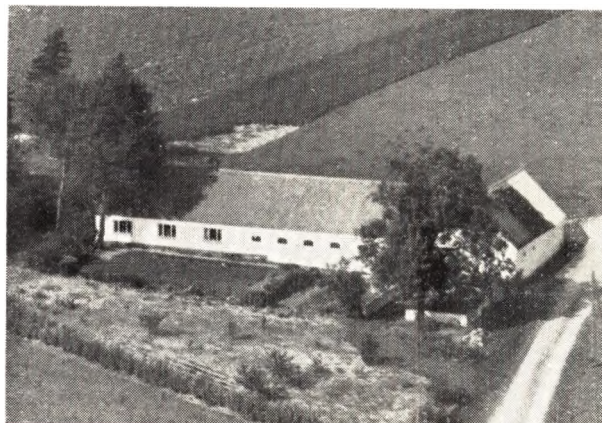

gerne ca. samme Alder, men siden paalagt fast Tag. Ejds. 15.000 Kr., ny 20.000 Kr.

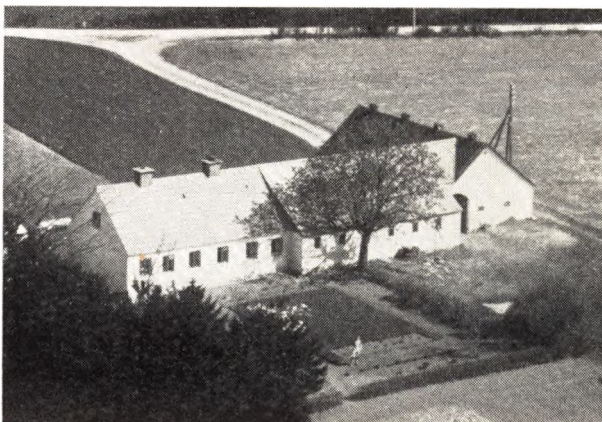

**JENSEN, EJNER,** Landmand,  
»Holtet«, Hellum,

er født samme Sted 7. 3. 1907. Forældre: Carl Peder Jensen f. 16. 7. 1873 og Hustru Line Marie f. Poulsen. Ejnar Jensen er gift med Helga f. Clausen i Ørum 18. 4. 1912. Forældre: Chr. Clausen og Hustru Anna Sofie f. Nielsen. I Ægteskabet er 3 Børn: Egon 23. 7. 1937, Anna Marie 7. 1. 1941 og Knud 4. 2. 1947. Ejnar Jensen købte i April 1937 Ejendommen Matr. Nr. 37a m. fl. af sin Far, der havde ejet den ca. 30 Aar. Arealet er 23 Tdr. Ld. og normal Besætning 6 Køer plus Opdræt, 2 Søer, 10 Svin og 1 Hest. Laden er opført 1916, Kostalden ca. 1922, Stuehuset 1909, men det er siden moderniseret. Ejds. 14.000 Kr., ny 22.000 Kr. Dengang Jensens Far overtog Ejendommen, var det meste af Jorden Hede og Bygningerne forfaldne, men det lykkedes ham at faa det opdyrket samtidig med at han gik ud paa Arbejde. Dengang var der Vand helt nede i Marken, saa det var meget besværligt.

**JENSEN, HARRY,** Gaardejer,

»Landlyst«, Hellum,  
er født i Jerslev 29. 12. 1923. Forældre: Tinus Jensen og Hustru Anine f. Nielsen. Harry Jensen er gift med Betty Mimi f. Madsen i Børghlum 20. 6. 1930. Forældre: Holger Madsen og Hustru Hanne f. Christensen. Harry Jensen købte i 1955 Ejendommen Matr. Nr. 8a m. fl. af Laurits Vanderskrog, der havde ejet den 18 Aar. Arealet er 22 Tdr. Ld. og normal Besætning 8 Køer plus Opdræt, 3 Søer, 20 Svin og 1 Hest. Stuehuset er

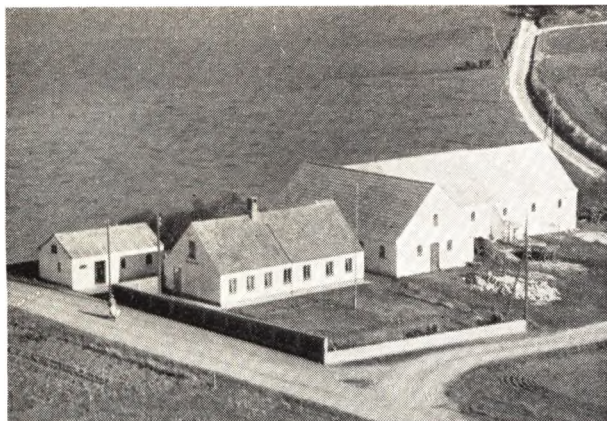

ca. 60 Aar gammelt og Udbygningerne ca. 35 Aar. Ejds. 20.000 Kr., ny 31.000 Kr.

**JENSEN, NIELS VALDEMAR**, Gaardejer,  
»Kroge«, Hellum,

er født i Smidstrup 27. 11. 1909. Forældre: Chr. Jensen og Hustru Maren Kristine f. Haugaard. Niels V. Jensen er gift med Lilly Marie f. Pedersen i Vrensted 13. 5. 1922. Forældre: Peter Pedersen og Hustru Marie. I Ægteskabet er 3 Børn: Anna Lise 11. 1. 1946, Tove 13. 3. 1948 og Ellen Margrethe 24. 7. 1950. Niels V. Jensen købte 9. 4. 1947 Gaarden Matr. Nr. 17a af Kroge, der havde ejet den i 40 Aar. Arealet er 32 Tdr. Ld. og normal Besætning 13 Køer plus Ungkreaturer, 35 Svin og 3 Heste. Stuehuset er ca. 100 Aar gammelt, men siden moderniseret og belagt med fast Tag, Kostalden opført 1927 og de øvrige Bygninger 1907. Ejds. 31.000 Kr., ny 48.000 Kr. Jensen har tidligere i 6 Aar ejet en Ejendom med 13 Tdr. Ld. i Rakkerby, men solgte denne til Jens Vittrup.

**JØRGENSEN, ESBEN**, Gaardejer,  
»Krogshave«, Hellum,

er født i Hellevad-Ørum 29. 10. 1897. Forældre: Jakob Jørgensen og Hustru Johanne f. Larsen. Esben Jørgensen købte i 1927 Jorden Matr. Nr. 19a og opførte samme Aar Bygningerne. Der har tidligere været en gammel Gaard her, men Bygningerne laa da længere sydpaa og nedbrændte ca. 1916. Arealet er 21½ Td. Ld. og normal Besætning 10 Køer, 17 Ungkreaturer, 10 Søer og Smaagrise samt Svin og 2 Heste. Siden Opførelsen er der bygget Bilgarage. Ejds. 22.000 Kr., ny 35.000 Kr.

**JØRGENSEN, VILLY**, Bestyrer,  
»Møllergaard«, Hellum,

er født i Hallund 30. 6. 1935. Forældre: Ejnar Jørgensen og Hustru Laura f. Larsen. Villy Jørgensen har siden November 1956 været Bestyrer paa Gaarden, som ejes af Enkefru Alma Sørensen, der har ejet den ca. 11 Aar og var født her. Arealet er 65 Tdr. Ld. og normal Besætning 18 Køer plus Ungkreaturer, 5 Søer, ca. 30 Svin, 2 Heste og Traktor. Bygningerne er opført ca. 1900, dog er Maskinhus, Garage og Hestestald nyere.

**KRISTENSEN, KRISTIAN FOGTHMANN**,  
Møller, »Philgaards Mølle«, Hellum,

er født i Sognet 26. 7. 1893. Forældre: Anders P. Kristensen og Hustru Louise f. Fogthmann. Kr. Kristensen overtog i 1936 Møllen efter sin Mor, der havde drevet den siden sin Mands Død 1896 og sammen med



ham siden 1884. Arealet er 7 Tdr. Ld. og ca. 70 Tdr. Ld. Beplantning og Hede. Der findes ingen Besætning. Stuehuset er opført 1887 og Udhusene 1910 og 1923. Der har gennem mange Aar været drevet Møllervirksomhed her baade med Vandmølle og Vindmølle, men denne blev flyttet i 1903.

**KRÆMMERGAARD, ANKJÆR**, Gaardejer,  
»Kræmmergaard«, Hellum,

er født samme Sted 17. 5. 1900. Forældre: P. C. Kræmmergaard og Hustru Karoline f. Jensen. Ankjær Kræmmergaard er gift med Agnes f. Madsen i Ugilt 21. 1. 1893. Forældre: Niels Chr. Madsen og Hustru Marie. A. Kræmmergaard overtog 1. 11. 1936 Gaarden Matr. Nr. 3a m. fl. efter sin Far, der havde ejet den siden 1898, da han overtog den efter sine Forældre. Gaarden har gennem 7 Generationer været i Slægtens Eje. Arealet er 100 Tdr. Ld., og normal Besætning er 28 Køer, ca. 35 Ungkreaturer, 2 Heste samt Traktor, og der fedes ca. 150 Svin aarlig. Stuehuset er opført 1864—66, Udbygningerne 1910 og 1914, men siden er der bygget Maskinhus. Ejds. 88.000 Kr., ny 146.000 Kr.

**KYVSGAARD, Lars**, Gaardejer,  
»Vestermarken«, Hellum,

er født i Sulsted, Ajstrup, 28. 10. 1914. Forældre: Chr. Kyvsgaard og Hustru Johanne f. Christensen. Lars Kyvsgaard er gift med Inga Kirstine f. Nielsen i Ravnkilde 5. 2. 1922. Forældre: Søren Nielsen og Hustru Anna f. Jensen. I Ægteskabet er 3 Børn: Tove 9. 9. 1947, Kaj 30. 9. 1949 og Anna 23. 11. 1954. Chr. Kyvsgaard købte i 1946 Gaarden Matr. Nr. 2b af Elmann Hansen, der kun havde ejet den kort Tid. Arealet er 30 Tdr. Ld., og normal Besætning er 8 Køer, 12 Ungkreaturer, 6 Søer, 6—8 Svin samt Smaagrise og 2 Heste. Stuehuset er opført for ca. 80 Aar siden, men siden paalagt fast Tag, og Udbygningerne er bygget samtidig. Ejds. 18.000 Kr., ny 28.000 Kr.

**LARSEN, ANDERS**, Gaardejer,  
»Lødet«, Hellum,

er født i »Vester Fælled«, Alstrup, 6. 12. 1906. Forældre: Chr. Larsen og Hustru Klara f. Larsen. Anders Larsen er gift med Carla f. Nielsen i Dronninglund 12. 10. 1907. Forældre: Anthon Nielsen og Hustru Kathinka f. Jensen. I Ægteskabet er 4 Børn: Inger Margrethe 14. 12. 1931, Elly 28. 6. 1933, Orla 5. 3. 1941 og Mona 27. 5. 1946. Anders Larsen købte 1. 10. 1930 Gaarden Matr. Nr. 3c m. fl. af Anthon Nielsen, der kun havde ejet den knapt 1 Aar. Arealet er 40 Tdr. Ld., og normal Besætning er 11 Køer plus Ungkreaturer, 6 Søer, 6—8 Svin og 3 Heste. Stuehuset er op-



ført 1912, Laden ombygget 1922, mens Kostalden er ældre. Ejds. 24.000 Kr., ny 37.000 Kr.

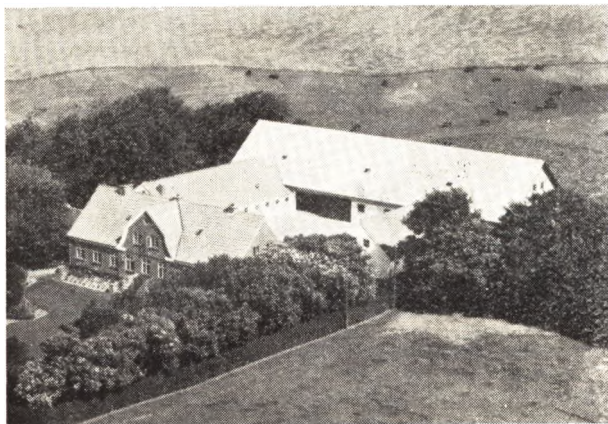

**LUNDERGAARD, KRISTINE**, Enkefru,  
Gaardejerske, »Lundergaard«, Hellum,  
er født i Sterup 23. 6. 1882. Forældre: Anders Holst og Hustru Inger Marie f. Christensen. Kristine Lundergaard var gift med Jens Lundergaard f. i Hellum 11. 10. 1873 og død 1937. Forældre: Lars Chr. Jensen og Hustru Eline Marie f. Sørensen Lundergaard. I Ægteskabet er 3 Børn: Eline Marie 17. 9. 1905, Lars Chr. 8. 3. 1907 og Carl 17. 6. 1919. Jens Lundergaard overtog i 1904 Gaarden Matr. Nr. 10a efter sin Far, der havde overtaget den efter sin Svigerfar, og den har været i Slægtens Eje mange Aar før igen. Fru Lundergaard har drevet Gaarden siden sin Mands Død. Arealet er 28,4 ha og normal Besætning 14 Køer plus Opdræt, ca. 15 Ungkreaturer, 3 Søer, 30 Svin, 3 Heste og Traktor. Stuehuset er opført 1913, Kostalden 1925, Laden 1951 og de øvrige Bygninger ca. 1898. Ejds. 50.000 Kr., ny 83.000 Kr.

**MADSEN, CHR.**, Gaardejer,  
»Langtved«, Hellum,  
er født i Skæve 7. 11. 1901. Forældre: Peter Madsen og Hustru Marie f. Andersen. Chr. Madsen er gift med Karen f. Thomsen i Hellum 18. 11. 1900. Forældre: Niels Thomsen og Hustru Maren. I Ægteskabet er 3 Børn: Annalise, Else og Niels Jørn. Chr. Madsen købte 12. 3. 1955 Gaarden af Villy Risager, der havde overtaget den efter Niels Akselsen, i hvis Slægts Eje den var gennem mange Aar. Arealet er 89 Tdr. Ld., og normal Besætning er 22 Køer plus Opdræt, ca. 8 Søer, ca. 60 Svin samt Smaagrise, 2 Heste og Traktor. Bygningerne er opført 1929 efter Brand. Ejds. 56.000 Kr., ny 94.000 Kr. Larsen havde gennem 27 Aar Skæve Central og drev samtidig i 20 Aar Lastvognmandsforretning.

**MICHELSÉN, PETER**, Gaardejer,  
»Skovsbo«, Hellum,  
er født i Skæve 2. 4. 1896. Forældre: Martin Michelsen og Hustru Marie f. Pedersen. Peter Michelsen er gift og Hustru Marie f. Pedersen. Peter Michelsen var gift 5. 6. 1954. Forældre: Andreas Christensen og Hustru Kristiane f. Madsen. I Ægteskabet var 5 Børn: Hans 3. 2. 1919, Knud 20. 9. 1920, Helene 11. 11. 1922, Magda 20. 10. 1929 og Else 23. 9. 1934. Peter Michelsen købte

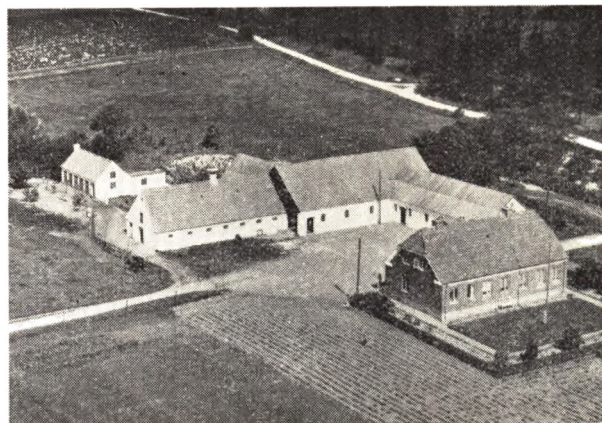

i 1919 Ejendommen Matr. Nr. 11e m. fl. efter sin Far, der havde ejet den siden 1913. Arealet er 32 Tdr. Ld., og normal Besætning er 10 Køer, 8 Ungkreaturer, ca. 30 Svin og 2 Heste. Stuehus og Hestestald er opført 1939, Laden 1925 og Kostalden ca. 1900. Ny Ejds. 37.000 Kr. Til Ejendommen hører en stor Grusgrav, saa det er kun ca. 22 Tdr. Ld., som er opdyrket.

**MØLLER, AAGE**, Gaardejer,  
»Ny Nakkebjerg«, Hellum,  
er født i Taarslev 15. 7. 1910. Forældre: Carl Møller og Hustru Mariane f. Jensen. Aage Møller er gift med Asta f. Carlsen Bering i Skæve 28. 4. 1920. Forældre: Viktura Bering og Hustru Emma f. Carlsen. I Ægteskabet er 2 Børn: Poul 13. 6. 1943 og Margit 22. 11. 1946. Aage Møller købte i 1942 Gaarden Matr. Nr. 1h, 1g af Niels Peter Christensen, der havde ejet den siden 1931, da den blev opført paa Jord udstykket fra »Nakkebjerg«. Arealet er 34 Tdr. Ld., og normal Besætning er 11 Køer plus Opdræt, 8 Søer, ca. 10 Svin og 2 Heste. Siden Overtagelsen har Møller tilbygget Laden samt ombygget Kostalden. Ejds. 40.000 Kr.

**NIELSEN, ANNA VALBORG**, Frue, Gaardejerske, »Hellumlund«, Hellum,  
er født i Lihme paa Djursland 31. 3. 1904. Forældre: Rasmus Hansen Høj og Hustru Anna f. Sørensen. Fru Nielsen overtog i 1953 Gaarden med et Areal paa 154 Tdr. Ld. og normal Besætning paa 35 Køer, 40 Ungkreaturer, 125 Svin, 2 Heste samt Traktor. Stuehuset er ca. 100 Aar gammelt, Staldbygningerne ældre, men belagt med fast Tag, Laden opført 1927, Svinestalden belagt med nyt Tag 1936 og Hestestalden opført 1940—41. Ejds. 104.000 Kr., ny 167.500 Kr. Gaardens Areal var tidligere paa ca. 250 Tdr. Ld., men der blev i 1935—37 udstykket herfra. Sønnen Viggo Høj bestyrer Gaarden for sin Mor og er gift med Kirsten f. Simonsen 6. 10. 1932.

**NIELSEN, EGON**, Landmand,  
»Østerledet«, Hellum,  
er født i Sognet 16. 1. 1928. Forældre: Aninus Nielsen og Hustru Jesine f. Andersen. Egon Nielsen er gift med Inga f. Engen i Uggerby 12. 4. 1931. Forældre: Chr. Engen og Hustru Johanne f. Hansen. Egon Nielsen købte i Februar 1953 Ejendommen Matr. Nr. 26 m. fl. af Jens H. Christensen, der havde ejet den ca. 5 Aar. Arealet er 4½ Td. Ld. og normal Besætning 2 Køer plus Opdræt, 1 So, Smaagrise samt Fjerkræ.

Stuehuset er ombygget ca. 1945 og Udbygningerne ca. 1940. Ejds. 6000 Kr., ny 9000 Kr.

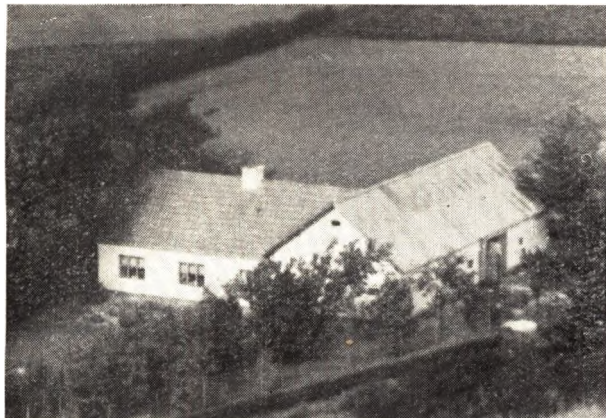

**NIELSEN, EGON, Gaardejer,**  
»Granly«, Hellum,

er født i Sognet 2. 7. 1930. Forældre: Theodor Nielsen f. 9. 11. 1889 og Hustru Marie f. Christensen. Egon Nielsen er gift med Sonja f. Bjerg i Tømmerby 27. 8. 1932. Forældre: Niels Bjerg og Hustru Agnethe f. Pedersen. I Ægteskabet er 3 Børn: Børge 28. 7. 1954, Niels Ole 17. 11. 1955 og udøbt Dreng 19. 12. 1956. Egon Nielsen overtog i 1955 Ejendommen Matr. Nr. 6ai efter sin Far, der havde ejet den siden 1939, da han opførte den paa Jord udstykket fra Hellumlund. Arealet er 23 Tdr. Ld., hvoraf de 3 Tdr. Ld. er tilkøbt 1956. Normal Besætning er 6 Køer plus Opdræt, ca. 18 Svin samt Traktor. Ejds. 20.000 Kr., ny 35.000 Kr.

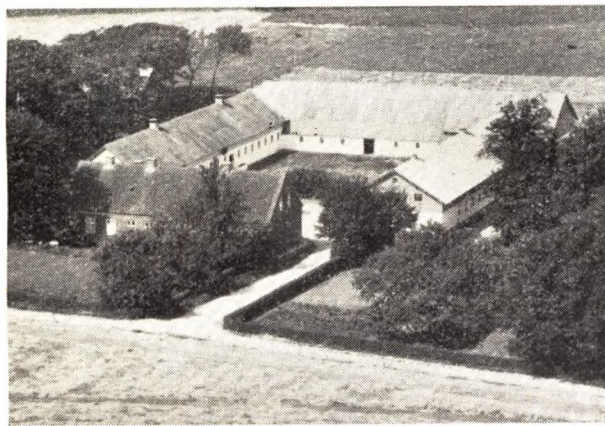

**NIELSEN, LAURITS, Gaardejer,**  
»Nakkebjerg«, Hellum,

er født i Assing 15. 11. 1905. Forældre: Anders Nielsen og Hustru Ane f. Rasmussen. Laurits Nielsen er gift med Lydia f. Andersen i Kærup-Understed 16. 11. 1909. Forældre: Chr. Andersen og Hustru Jørgine. I Ægteskabet er 1 Barn: Egon 2. 4. 1945. Laurits Nielsen købte i 1950 Gaarden Matr. Nr. 1a m. fl. af Peder Østergaard, som havde ejet den 2½ Aar. Thomas Olsen har ejet Gaarden ca. 20 Aar. Arealet er 112 Tdr. Ld., hvoraf 20 Tdr. Ld. er Skov, men tidligere var Arealet større. Normal Besætning er 30 Køer, ca. 50 Ungkreaturer, 11 Søer, 1 Orne, ca. 100 Svin, 2 Heste og Traktor. Stuehuset er opført ca. 1900, Kostalden 1900

og Udbygningerne 1868. Kostalden er ombygget 1955, Laden 1956, og i 1952 blev der bygget ny Svinestald. Ejds. 77.000 Kr., ny 130.000 Kr. Nielsen har tidligere i 16 Aar ejet »Sigholm« i Understed, denne ejes nu af Magnus Olsen.

**NIELSEN, LUDVIG, Gaardejer,**  
»Nygaard«, Hellum,

er født i Taars 26. 4. 1913. Forældre: Chr. Nielsen og Hustru Sine f. Nielsen. Ludvig Nielsen er gift med Klara f. Nielsen i Taars 12. 10. 1918. Forældre: Albert Chr. Nielsen og Hustru Sine f. Nielsen. I Ægteskabet er 3 Børn: Elly 12. 4. 1939, Erik 26. 3. 1941 og Ebba 26. 8. 1944. Ludvig Nielsen købte i Oktober 1951 Ejendommen af Chr. Peter Jensen, der havde ejet den 2 Aar. Arealet er 38 Tdr. Ld. og normal Besætning 18 Køer, ca. 16 Ungkreaturer, 4 Søer, 30 Svin og Traktor. Bygningerne er opført ca. 1914, men siden er Lade og Hestestald udvidede. Ejds. 34.000 Kr., ny 56.000 Kr. Nielsen har tidligere ejet forskellige andre Ejendomme.



**NIELSEN, LYKKE, Landmand,**  
Østermarken, Hellum,

er født i Hørmested 31. 3. 1909. Forældre: Emanuel Nielsen og Hustru Jensine Anthomine f. Jensen. Lykke Nielsen er gift med Margrethe f. Ottesen i Mosbjerg 27. 7. 1914. Forældre: Niels Ottesen og Hustru Emma f. Olsen. I Ægteskabet er 4 Børn: Carlo 29. 11. 1934, Conni 12. 3. 1938, Tonny 1. 9. 1944 og Meta 19. 7. 1948. Lykke Nielsen købte i 1952 Ejendommen Matr. Nr. 15f af Carl Ottesen, der havde ejet den 6 Aar. Arealet er 7 Tdr. Ld. og normal Besætning 2 Køer plus Opdræt. Bygningerne er ca. 50 Aar gamle, men siden moderniserede og paalagt fast Tag. Ejds. 7000 Kr., ny 12.000 Kr. Til Ejendommen hører en Grusgrav, hvorfra der leveres Grus.

**OLSEN, HERLUF, Gaardejer,**  
»Kirkegaard«, Hellum,

er født samme Sted 16. 1. 1916. Forældre: Ole Olsen og Hustru Karen f. Klokkeholm. Herluf Olsen er gift med Kirstine f. Jensen i Smidstrup 9. 3. 1916. Forældre: Jens Jensen og Hustru Tine f. Jensen. I Ægteskabet er 3 Børn: Else Marie 22. 9. 1945, Agnethe 28. 1. 1949 og Svend Asbjørn 20. 11. 1953. Herluf Olsen overtog i 1941 Gaarden Matr. Nr. 2a efter sin Far, der havde ejet den siden 1912. Arealet er 200 Tdr. Ld. og normal Besætning 40 Køer, ca. 60 Ungkreaturer, 15 Søer, ca. 125 Svin, 2 Heste og 2 Traktorer. Stuehuset er opført 1921, Udbygningerne 1950 efter Brand. Ejds. 154.000 Kr., ny 254.000 Kr. For mange Aar siden var der et Areal paa ca. 300 Tdr. Ld.



**PEDERSEN, NIELS P.**, Vejmand og Landmand,  
»Diget«, Helligum,

er født i Jerslev 9. 4. 1890. Forældre: Mads Pedersen og Hustru Karen Margrethe f. Nielsen. Niels P. Pedersen er gift med Johanne Marie f. Sørensen i Dronninglund 6. 12. 1894. Forældre: Søren Chr. Sørensen, Ravnholt Mk., og Hustru Nielsine Andrea f. Skou. I Ægteskabet er 9 Børn: Katrine Marie, Christiane Poulina, Poul Chr., Kirsten Margrethe, Jens Martinus, Hans Peter, Otto Alfred, Olga Anna og Arne Valdemar. Niels P. Pedersen købte i 1931 Ejendommen Matr. Nr. 25 af Enkefru Kirsten Marie Poulsen, der havde ejet den flere Aar. Arealet er 4 Tdr. Ld. og normal Besætning 1 Ko og 1 Kalv. Ejds. 3000 Kr., ny 4500 Kr. Pedersen har tidligere i Aar ejet en Ejendom med 17 Tdr. Ld. i Jerslev, denne ejes nu af Kurt Jensen. Pedersen har i flere Aar været Vejmand og Vejformand for Helligum Sogn.

**PEDERSEN, REINAR HEDMUN**, Gaardejer,

»Karlsbjerg«, Helligum,  
er født i Voer 26. 10. 1918. Forældre: Jens H. Pedersen, »Teglgaarden«, og Hustru Emilie f. Sørensen. Reinhar H. Pedersen er gift med Valborg f. Jensen i Taars 6. 9. 1915. Forældre: Marius Jensen og Hustru Hedvig. I Ægteskabet er 2 Børn: Jette 15. 1. 1947 og Niels 13. 8. 1949. Reinhar H. Pedersen købte 4. 9. 1941 Gaarden Matr. Nr. 27 og 28 af Chr. Nielsen, der havde ejet den 27 Aar. Arealet er 43,7 ha og normal Besætning ca. 20 Køer, ca. 25 Ungkreaturer, 50 Svin, 2 Søer, 2 Heste samt Traktor. Stuehuset er ca. 90 Aar gammelt, men siden moderniseret og paalagt fast Tag, Laden opført 1955, Kostalden er ældre, men i 1947 paalagt fast Tag samt omforandret. Garage, Hestestald og Kornmagasin er ogsaa ombygget, og der er opført Lejlighed til Fodermesteren. Ejds. 42.000 Kr., ny 73.000 Kr.

**PEDERSEN, VALDEMAR**, Gaardejer,

»Slettingen«, Helligum,  
er født i Hellevad 12. 3. 1899. Forældre: Peder Chr. Pedersen og Hustru Thomine. Valdemar Pedersen er gift med Karen Marie f. Christensen i Voer 31. 5. 1901. Forældre: Jakob Christensen og Hustru Ane Jensine f. Frederiksen. I Ægteskabet er 3 Børn: Harry Daniel 5. 2. 1930, Peder Jakob 10. 7. 1933 og Poul Erling 24. 8. 1942. Valdemar Pedersen købte 16. 6. 1948 Gaarden Matr. Nr. 14aa og 14c af Martinus Christensen, der havde ejet den i 25 Aar, og i denne Slægt har den været siden 1840. Ejds. 36.000 Kr., ny 57.000 Kr. Arealet er 72 Tdr. Ld., hvoraf 22 Tdr. Ld. er Hede og Bakker. Normal Besætning er 12—14 Køer, ca. 18



Ungkreaturer, 2 Heste og 14—18 Svin. Stuehuset er opført ca. 1840 og Udbygningerne ca. 1900 efter Brand, men siden er der paalagt fast Tag. Der har i ældre Tid været en saakaldt Røverborg, og her boede Anførelsen for et Tyvekomplot, hvor han levede en Dobbeltilværelse. Pedersen har tidligere i ca. 2 Aar ejet en Ejendom i Hallund og før igen i 12½ Aar en anden Ejendom paa Voergaards Mark.



**SKOUSGAARD, JUEL**, Forpagter,

»Skousgaard«, Helligum,  
er født samme Sted 29. 11. 1925. Forældre: P. C. Skousgaard og Hustru Astrid f. Nielsen. Juel Skousgaard er gift med Ellen f. Jørgensen i Veddum 7. 11. 1919. Forældre: Johan Jørgensen og Hustru Thora f. Knudsen. I Ægteskabet er 1 Barn: Jørgen 3. 7. 1952. Juel Skousgaard overtog i Maj 1955 Gaarden Matr. Nr. 21 i Forpagtning af sin Far, der har ejet den siden 1906, da han overtog den efter sin Far. Arealet er 42 Tdr. Ld., og normal Besætning er 16 Køer, ca. 20 Ungkreaturer, 10 Søer, 2 Heste og Traktor, og der leveres ca. 50 Svin aarlig. Stuehuset er ca. 80 Aar gammelt, men siden moderniseret. Udbygningerne opført 1923—24—25. Ejds. 38.000 Kr., ny 68.000 Kr.

**SKOUSGAARD, PETER**, Gaardejer,

»Stoksted«, Helligum,  
er født i Sognet 5. 8. 1916. Forældre: P. C. Skousgaard og Hustru Astrid f. Nielsen. Peter Skousgaard er gift med Ingrid f. Sørensen i Vilsager 29. 6. 1917. Forældre: Anthon Sørensen og Hustru Gedska f. Høj. I Ægteskabet er 4 Børn: Birthe 23. 12. 1941, Per 25. 6. 1943, Ib 28. 3. 1945 og Hanne 2. 4. 1947. Peter Skousgaard købte

i 1942 Gaarden Matr. Nr. 22 m. fl. af sin Far, der havde ejet den siden 1923. Arealet er 15 Tdr. Ld., og normal Besætning er 8 Køer plus Opdræt, 1 Hest og ca. 50 Svin. Stuehuset er ca. 100 Aar gammelt, men siden moderniseret, Kostalden opført 1953, mens de øvrige Bygninger er ældre. Ejdsks. 18.000 Kr., ny 29.000 Kroner.

**STOKBRO, VALDEMAR, Gaardejer,**

»Søndergaard«, Hellum,  
er født i Vraa 24. 3. 1897. Forældre: Chr. Stokbro og Hustru Jensine Anthomine f. Svenningsen. Valdemar Stokbro er gift med Bertha Marie f. Andersen i Aasted 29. 7. 1915. Forældre: Carl Andersen og Hustru Anine f. Christensen. I Ægteskabet er 8 Børn: Svend Erik, Aage Chr. Anthon Peter, Margit, Villy Vormstrup, Marie, Eva og Ellinor. Valdemar Stokbro købte i 1943 Gaarden Matr. Nr. 6b m. fl. af Marinus Christensen, der havde ejet den mange Aar og var født her. Arealet var i 1943 51 Tdr. Ld., men i 1955 blev der solgt 16 Tdr. Ld. fra til Sønnen, hvorpaa der blev opført en Statsejendom. Normal Besætning er 10 Køer plus Opdræt, 2 Søer, 2 Heste samt Svin. Stuehuset er opført for ca. 75 Aar siden, Stalden 1946, Laden 1945 og Hestestalden 1945.

**STOKBRO, VILLY, Gaardejer,**

»Ny Søndergaard«, Hellum,  
er født i Taars 17. 1. 1931. Forældre: Valdemar Stokbro og Hustru Edith f. Olsen. Villy Stokbro er gift med Inga f. Andersen i Hellum 21. 5. 1935. Forældre: Carl Andersen. I Ægteskabet er 1 Barn: Ove f. 2. 6. 1955. Villy Stokbro købte i 1955 Jorden Matr. Nr. 6c m. fl. af sin Far fra »Søndergaard« og opførte Bygningerne samme Aar. Arealet er 16 Tdr. Ld., og normal Besætning er 8 Køer, 5 Ungkreaturer og ca. 15 Svin. Ejdsks 20.000 Kr., ny 35.000 Kr.

**SØRENSEN, CHR., Landmand,**

»Solvang«, Hellum,  
er født i Hellevad-Ørum 27. 5. 1897. Forældre: Marinus Sørensen, Møllergaard, Røgelhede, og Hustru Marie. Chr. Sørensen er gift med Louise f. Nielsen i Hellevad 9. 9. 1899. Forældre: Lars Nielsen og Hustru Maren f. Pedersen. I Ægteskabet er 2 Børn: Annalise 20. 7. 1924 og Elly 19. 4. 1926. Chr. Sørensen købte i 1942 Ejendommen Matr. Nr. 6ad af Niels Andersen, der havde ejet den i 16 Aar. Arealet er 6 Tdr. Ld., og normal Besætning er 4 Køer plus Opdræt, 4 Søer, Smaagrise og 1 Hest. Stuehuset er opført 1926, Kostalden 1916 og Laden 1954. Ejdsks. 16.000 Kr., ny 26.000 Kr. Sørensen har tidligere i 15 Aar ejet en Ejendom i Svennum med 10 Tdr. Ld., denne ejes nu af Viggo Christiansen, og før igen en Ejendom i 1 Aar ved Kirken med 3 Tdr. Ld.

**SØRENSEN, INGVALD, Gaardejer,**

»Aldershaab«, Hellum,  
er født i Vor 18. 1. 1897. Forældre: Søren Chr. Sørensen og Hustru Doris f. Hansen. Ingvald Sørensen er gift med Doris Emilie Filipa f. Whøik i Sulsted 19. 10. 1899. Forældre: Ludvig Whøik og Hustru Andrea f. Møller. I Ægteskabet er 8 Børn: Poul Herluf, Ketty Filippa, Helmer Preben, Svend Erik, Tvillingerne Karen og Bent, Doris Meta og Ejler Thorkild. Ingvald Sørensen købte i 1921 Gaarden Matr. Nr. 2b, 3b af Chr. Pedersen, der havde ejet den 3½ Aar. Peder Aldershaab har boet her i mange Aar. Arealet er 13 ha, hvoraf 3 ha er Plantage. Normal Besætning er 8 Køer plus lign. Ungkreaturer, 12—14 Svin og 2 Heste. Stuehuset er opført for ca. 60 Aar siden, Vesterhuset 1927,

Laden er ca. 60 Aar gammel, og Stalden er ogsaa ældre, men paalagt fast Tag. Ejdsks. 13.000 Kr., ny 20.000 Kr. P. Aldershaab har udført et stort Arbejde her, idet han har opdyrket al Jorden, som laa hen i Hede, da han overtog den.

**SØRENSEN, JENS, Gaardejer,**

»Vestermarken«, Hellum,  
er født samme Sted 6. 11. 1903. Forældre: Lars Chr. Sørensen og Hustru Ane Katrine f. Christensen. Jens Sørensen er gift med Carla f. Christensen i Jerslev 27. 7. 1902. Forældre: Bodel Christensen og Hustru Maren. I Ægteskabet er 3 Børn: Grethe 16. 8. 1927, Lars Chr. 9. 8. 1931 og Ejnar 22. 9. 1935. Jens Sørensen overtog i 1935 Gaarden Matr. Nr. 1b, 1f efter sin Mor, der havde drevet den siden sin Mands Død 1931 og sammen med ham siden 1899. Arealet er 63 Tdr. Ld., og normal Besætning er 16 Køer, 18 Ungkreaturer, 22 Svin, 2 Heste samt Traktor. Stuehuset er opført ca. 1890, Kostalden 1912, Laden og Fløjhuset 1923. Ejdsks. 41.000 Kr., ny 70.000 Kr. Da Sørensens Far overtog Gaarden, var der kun et Areal paa 35 Tdr. Ld., mens Resten blev tilkøbt 1908 fra »Kjølkegaard«, en Del af det uopdyrket.

**SØRENSEN, JENS JAKOB, Landmand,**

»Kildehuset«, Hellum,  
er født i Sognet. Jens Jakob Sørensen købte i 1926 Ejendommen Matr. Nr. 12 af Lars Jensen, der kun havde ejet den kort Tid. Arealet er 5 ha, og normal Besætning er 5 Køer plus Opdræt, 1 Hest og Svin. Bygningerne er ca. 75 Aar gamle. Ejdsks. 20.000 Kr.

**SØRENSEN, JENS RICHARDT, Gaardejer,**

»Vestergaard«, Hellum,  
er født samme Sted. Forældre: Martinus Sørensen og Hustru Maren. Jens R. Sørensen er gift med Anna Sofie f. Andersen paa Fyn. Forældre: Anders Andersen. Jens R. Sørensen overtog i 1940 Gaarden Matr. Nr. 7a m. fl. efter sin Mor, der havde drevet den siden sin Mands Død 1916, og sammen med ham siden 1885, da han overtog den efter nogle Slægtninge. Arealet er 116 Tdr. Ld., og normal Besætning er 28 Køer, ca. 45 Ungkreaturer, 10 Søer, 2 Heste samt Svin. Laden er opført ca. 1851, Stuehuset 1851, og de øvrige Bygninger 1912—14. Ny Ejdsks. 120.000 Kr.

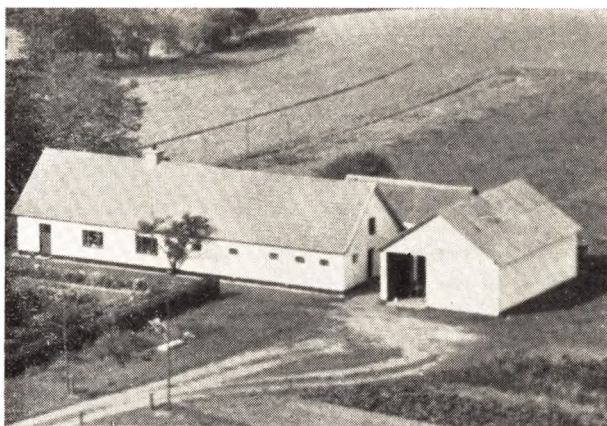

**THOMSEN, FREDERIK, Landmand,**

»Krogshavehus«, Hellum,  
er født i Skæve 31. 10. 1888. Forældre: Peter Martinus Thomsen og Hustru Marie f. Jensen. Frederik Thomsen er gift med Marie f. Christensen i Skæve 3. 4.

1894. Forældre: Niels Thomsen og Hustru Karoline f. Christensen. I Ægteskabet er 1 Barn: Viggo 18. 1. 1920. Frederik Thomsen købte i 1919 Ejendommen Matr. Nr. 19b af Thomas Chr. Pedersen, der havde boet her en Aarrække. Arealet er 3,1 ha og normal Besætning 3 Køer plus Opdræt, 2 Søer samt Svin og 1 Hest. Bygningerne er opført 1908 paa nær Laden, som er bygget 1932. Thomsen har paalagt fast Tag samt moderniseret. Ejdsks. 9500 Kr., ny 15.000 Kr.

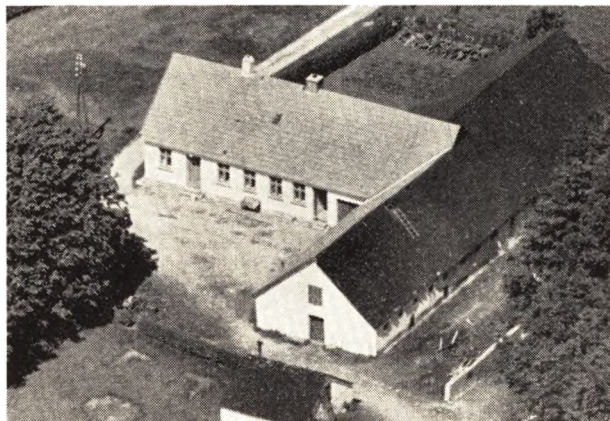

THOMSEN, SVEND, Gaardejer,

»Egelund«, Hellum,  
er født i Vrejlev 23. 3. 1909. Forældre: Chr. Henrik Thomsen og Hustru Ane Thomine Kristine f. Sørensen. Svend Thomsen er gift med Kristine Marie f. Pedersen i Taars 13. 7. 1918. Forældre: Nicolai Pedersen og Hustru Johanne Marie f. Jakobsen. I Ægteskabet er 2 Børn: Ellen 21. 3. 1936 og Margit 28. 1. 1948. Svend Thomsen købte i 1939 Ejendommen Matr. Nr. 11b m. fl. af Chr. Nielsen, der havde ejet den 35 Aar og op-

ført den. Arealet er 8,5 ha og normal Besætning 6 Køer plus Ungkreaturer, 4 Søer, Smaagrise og 2 norske Heste. Stuehuset er opført 1914, men siden ombygget og moderniseret og paalagt fast Tag, Stald og Lade er moderniseret 1951. Ejdsks. 18.000 Kr., ny 27.000 Kr.

VANDERSKROG, VALDEMAR, Gaardejer,

»Vanderskrog«, Hellum,  
er født samme Sted 6. 6. 1910. Forældre: Jens Chr. Nielsen Vanderskrog, og Hustru Maren f. Pedersen. Valdemar Vanderskrog er gift med Nanna f. Larsen i Jerslev 29. 5. 1913. Forældre: Lars Chr. Larsen og Hustru Marie f. Nielsen. I Ægteskabet er 3 Børn: Poul 10. 8. 1937, Anni 18. 9. 1942 og Mogens 2. 4. 1948. Valdemar Vanderskrog overtog 1. 5. 1938 Gaarden Matr. Nr. 30a m. fl. efter sin Far, der havde ejet den siden 1903, da han overtog den efter sin Far, og den har gennem flere Generationer været i Slægtens Eje. Arealet er 59 Tdr. Ld., og normal Besætning er 19 Køer plus lign. Antal Ungkreaturer, 7 Søer, ca. 80 Svin fedes aarlig, 1 Hest og Traktor. Stuehuset er opført 1900 og 1910, Svinestalden 1949. Ny Ejdsks. 73.000 Kr.

VESTERGAARD, INGEMANN, Landmand,

Østermarken, Hellum,  
er født i Thornby 17. 10. 1924. Forældre: Jens Vestergaard og Hustru Anna f. Nielsen. Ingemann Vestergaard er gift med Inga f. Nielsen i Gærum 17. 6. 1930. Forældre: Søren Chr. Nielsen og Hustru Elise Margrethe f. Thomsen. I Ægteskabet er 2 Børn: Alice 7. 3. 1952 og Aase 25. 9. 1954. Ingemann Vestergaard købte i Foraaret 1951 Ejendommen Matr. Nr. 15h af Søren Jensen, der havde ejet den 29 Aar. Arealet er 15½ Td. Ld. og normal Besætning 6 Køer plus Ungkreaturer, ca. 15 Svin og 1 Hest. Bygningerne er opført ca. 1907, men Vestergaard har i 1955 tilbygget Stalden samt paalagt alle Bygninger fast Tag. Ejdsks. 14.000 Kr., ny 24.000 Kr.

# INGSTRUP-V.-HJERMESLEV-ALSTRUP KOMMUNE

## INGSTRUP SOGN

omgives af Annekset Hjermeslev, Saltum S. (hvori det har flere Enklaver), Skagerrak og Børglum Hrd. (Vrensted S.), hvorfra det delvis skilles ved Assenbæk (med den udtørrede Ingstrup Sø, 1638 Ingstrup Søe), et Tiløb til Ry Aa, og Nybæk, der løber ud i Skagerrak. Kirken ligger c. 23 km SV. for Hjørring og c. 14 km VNV. for Brønderslev. De noget højtliggende, temmelig jævne Jorder (højeste Punkt Ørnbjerg (1638 Ørnbjerg), 43 m, ved Kysten; Ketrup Bjerge; Baalshøj (1638 Boelshøj)) er ret gode sandmuldede; den med Hede og Flyvesand tidligere dækkede vestl. Del er nu næsten helt opdyrket eller beplantet (Ketrupgd. Pl., anl. 1900, 34 ha, deraf bepl. 8 ha). Gennem Sognet gaar Landevejen fra Løkken til Saltum samt Hjørring-Løkken-Aabybro Banen.

Befolkning i 1921: 1158 (1801: 517, 1850: 788, 1901: 994), boende i 247 Gaarde og Huse. Det saml. Hartk. (1905): 191 Td.; 47 Gaarde med 156 og 118 Huse med 34, forsk. Lodder med 1 Td. Hartk., samt 34 jordløse Huse. Ejds. (1920): 2999, deraf Jordv.: 1578. Areal: 3044 ha, hvoraf (1919) besaaet med Hvede 17 ha, Rug 192, Byg 131, Havre 237, Blands. til Modenhed 206, Kartofler 65, Foderroer 184; Brak udgjorde 43 ha. Grønfoder og Græsning 1006, Haver o. l. 33, Tørvemoser 19, Skov 34, Heder og Lyngbakker 280, Klitrealer og Stenmarker 544, Vandar. 7. Kreaturhold (1922): 404 Heste, 1869 Stk. Hornkv. (deraf 997 Køer), 29 Geder, 1093 Faar, 1401 Svin (1914: 1817).

I Sognet Byerne: Ingstrup (1335 Ingildztorp, 1408 Ingestorp) — delt i Kirkebyen og »Mejeriby« — med Kirke, Præstegd., østre Skole, Forsamlingshus (opf. 1914), Missionshus (opf. 1915), Baptistforsamlingshus (opf. 1916). fl. Kbmshdlr., Brugsforen. (opr. 1898), Andelsmejeri (opr. 1890), Jærnbane- og Posteksp.

Trudslev (1470 Trudsleff) med Forsamlingshus (opf. 1894) og Ml.; Brødslev (1553 Brøtzløff) med Missionshus (opf. 1890), Kbmshdl. og Ml.; Sønder-Ketrup; en Del af Ejersted (Resten i Saltum S.). Saml. af Gaarde og Huse: Hvorupklit (1638 Horup), Borugde (1610 Borup), Skulsmark (1636 Skoelsmark), Vestermark med vestre Skole, Grønhøj (1638 Grønhøj), Kringelstederne, Nørgaarde (1662 Nørgaard). Gaarde: Hovedgaarden Ketrupgd. (1335 Kettorp) med Badehotel, Rolighed (1688 Rolighed), Havgd. (1610 Houffgaard).

Ingstrup S., een Sognekommune med Annekset V.-Hjermeslev og Alstrup S., har Tingsted i Panderup og hører under Rets- og Politikr. Nørre-Sundby Kbst. m., Hjørring Amtstuedistr., Hvetbo og Ø.-Han Hrdr.s Lægekr., Børglum m. fl. Hrd.s Skattekr., Børglum Hrd.s søndre Vurderingskr., Amtets 5. Folketingskr., 8. Forligskr. og 5. Udskrivningskr. 524 Længd. Kirken er selvejende.

Kirken, fordum kaldet Skt. Marie Kirke, bestaar af Skib, Kor med Apsis, Taarn mod V. og Vaabenhus mod S. Den ældste Del, Skib og Kor, er fra romansk Tid, af veltilhugne Granitkvadre paa en profileret Sokkel. Største Delen af Skibets Mure er senere omsat. Begge Døre er bevarede (den nordl. tilmuret). To af de oprindelige Vinduer findes i Koret (tilmurede). Kor og Apsis har Granitgesimser, den sidste tillige en Rundbuefrise. I en Sten i Skibets Mur findes indhugget et Kors. Skib og Kor har senere indbyggede Stjernehvælvinger, Apsiden er i Slutn. af Middelalderen udskilt fra Koret ved en Spærremur, og Korbuen er gjort spidsbuet. Taarnet er opf. senere af store, gule og røde Mursten, med Kvadre fra den nedbrudte Vestgavl (blandt Kvadrene findes ogsaa Bordpladen til et Alter med Relikviegemme); det overhvælvende Taarnrum har

Spidsbue ind til Skibet. Vaabenuset, med fladt Loft, er opf. væsentlig af huggen Kamp og har et Vindue af romanske Sten (Materialet skriver sig fra den nedbrudte Kettrup Kirke). I Korhvælvingen er der nogle Kalkmalerier fra c. 1500, der aldrig har været overhvidtede (Markussymbol, Bispefigurer). paa Væggen bag Altertavlen har der været et Dommedagsbillede. Altertavle i tidlig Renæssancestil, med Indskr. fra 1585, der nævner Sognepræsten Hr. Jørgen Jensen og hans Hustru Karen Lauridsdt. samt Kirkeværgerne Jens Nielsen, Mads Jensen; i Midtfeltet et Maleri fra 1907 af Chr. Bang (Christus paa Korset), bekostet af Bankdirektør J. Mortensen i Chicago; det tidl. Billede med samme Motiv, malet af Skoleholderen N. Kaas 1741, bekostede af Kirkeejeren Oberstlieutn. Hans Rudolph Grabow og Fru Elisabeth Rantzau. I Alterbordet en Helgengrav med Blykapsel, der undersøgtes 1906 af Nationalmuseet. Alterstagerne er skænkede 1666 af Jacob Otteson og Ingeb. Lauridsdatter. Romansk Granitfont. Prædikestol fra 1585 med samme Navne som den ældste Indskrift paa Altertavlen. Paa Korets Væg et stort, udskaaret Krucifiks fra sildiggotisk Tid. En Mariafigur og en Helgen fra samme Tid er i Hjørring Museum. Stolestader i Renæssancestil med Aarst. 1638 skaaret i en Fylding; Stoleværk og Prædikestolens Himmel blev stafferede i 1742. I Korgulvet Ligsten over Provst Jørgen Jensen Weile, død 1598, og Hustru. Paa Kirkegaarden en Ligsten over dennes Moder, Maren Clausdatter, død 1587. I Taarnrummet en romansk Ligsten med udhugget Kors. I Skibet en Mindetavle over Præsten Peder Poulsen, død 1780, og Hustru. En udskaaren dobbelt Dør fra Beg. af 17. Aarh., der tidl. sad i en Trævæg mellem Taarnrummet og Skibet er bortkommet fra Kirken og nu erhvervet for Hjørring Museum. — Paa Kirkegaarden er 1923 opført et Ligkapel.

En Halvgaard i Kettrup blev 1643 af Fru Helvig Brahe solgt til Henrik Rantzau og tilhørte siden Justits-, Kancelli- og Adminiralitetsrd. Jens Lassen, der 1703 solgte den til Fr. Kjær til Børglum Kl., som straks overdrog den til Jordan Henriksen paa Fuglsig (død 1712), der atter 1711 solgte den til Jfr. Anne Lange til Fuglsig, som dog 1712 skødede den til Jordan Henriksens Enke Ide Frederiksdatter Wilsbech (død 1741), der ogsaa maa have erhvervet Kettrupgaard, der var et Rytterbol (6 Skp. H.), som 1716 solgtes fra Kronen; hun solgte 1740 K. med Tiende og Gods (3 og 28 Td. H.) og 14 Huse for 1956 Rd. til Majorinde Ane Cathrine

Stadtlender, f. Godsen (død 1760), der 1752 solgte den for 4400 Rd. til Joh. Fr. Mathiasen til Bjørnkær, død 1791. Paa Aukt. efter ham blev K. med Tiender og Gods ( $\frac{3}{4}$ , 37 og 46 Td. H.) 1791 købt for 13,100 Rd. af hans Datter Sophie Kathr. Mathiasen, der ægtede Matt. Wagaard Yde, død 1801. Dennes 2. Hustru Anne Frøstrup bragte K. til sin anden Mand, Tiendekomm. Jeppe Bartholin Sommer, død 1831. Efter hendes Død 1848 blev K. ved Aukt. købt for 27,300 Rbd. af Kmrrd. S. L. Müller. der 1856 solgte den (11 Td. H., Gods  $4\frac{1}{2}$ ) for 50,000 Rbd. til Fr. Chr. Keller, fra hvem den 1899 ved Tvangsaukt. gik over til Aalborg Bys og Omegns Sparekasse, som 1904 solgte den for 120.000 Kr. til Mar. Petersen. — Hovedbyggn. er opført 1857, senere udvidet og indrettet til Badehotel; Jorden udstykket til 3 Gaarde.

Ved Ingstrup Præstegaard skal der have været et Barfred, hvor Kongen kunde faa Ophold for kortere Tid. Dske Atl. siger, at der paa Præstegaarden, der før var en Herregd. og hed »Bredenris« eller »Fredenris«, skal have været et stort, rødt Hus med Grave om, hvor Kongerne undertiden tog Ophold, naar de var i Vendsyssel, hvorfor ogsaa Ingstrup Sø var bleven lagt til Præstegden, og der anføres et Brev, udstedt 1581 af Bjørn Andersen, Høvedsmand paa Aalborghus, hvori det bl. a. hedder: »Sognepræsten Hr. Jørgen Jensen haver med et lovligt tolv Mands Vidne bevist. at udi 60 Aar og derover haver Fiskeriet i I. Sø været Ejendel til I. Præstegd., til H. kgl. May's aabne Kælder og Gæsteherberg der smstds.« Senere kom Fiskeriet atter til Kronen, og endnu i 1. Halvdel af 19. Aarh. udlejedes det; 1857 udtørredes Søen. Af noget Voldsted ved Ingstrup eller Præstegaarden findes der nu intet Spor, men endnu 1860 var der Spor af Grave. Herberget vides benyttet af Kongen 1536; det beskrives 1663 som en Bygning paa 10 Fag. Fra »Ganhøj«, mellem Kirken og Præstegaarden, er der et stærkt Ekko (Goldschmidt skal her have fundet Motivet til sin Novelle »Ekkoet«).

Ingstrup har tidligere haft et tredje Anneks, Kettrup« i den sydvestl. Del af Sognet ved Kysten omfattende Byerne Hvorup, Kettrup og Ejersted (1355 nævnes Præsten Palne Nielsen af »Kettorp«); men det blev ved Res. af 4. 10. 1571 nedlagt og Kirken nedbrudt, fordi det næsten helt var ødelagt af Sandflugt (at Præsten for ikke at faa det store Pastorat delt, har fremstillet Ødelæggelsen værre, end den var, tyder fig. Ord paa: »Hr. Jørgen lagde Kettrup Kirken øde, fordi han vilde Kapellan ikke føde«). Paa Stedet, hvor Kirken

har staaet, ved den nordligste af Gaardene i S.-Kettrup, findes nu kun en uregelmæssig Højning. Granitstenene, hvoraf den har været bygget, er, foruden til Vaabenhuset ved Ingstrup Kirke og til Rep. af Brovst Kirke, benyttede til Huse i Sognet; de sidste Rester nedbrødes 1857. — 1610 nævnes en Gaard kaldet »i Dalen«, den laa i Trudslev. — Fra Beg. af 19. Aarh. foregik der Skudehandel paa Norge fra Grønhøj, og

der fandtes et Pakhus, tilhørende Ejeren af Kettrupgaard. — Hvor Hvorup Klithuse ligger, fandtes tidl. en ret anelig By »Horup«, der 1690 var helt ødelagt af Sandflugt.

Hvad der kendes af jordfaste Oldtidsmindesmærker i Sognet (c. 25 Gravhøje), er for Størstedelen forstyrret eller ganske sløffet. Nær V. for Præstegaarden ses den store Tinghøj (eller Baalshøj).

## INGSTRUP SOGN

ANDERSEN, HANS, Brødslev, Ingstrup,

er født i Faarup-Saltum 12. 8. 1900. Forældre: Niels K. H. Andersen, Faarup, og Hustru Dortha. Hans Andersen er gift med Maren Kirstine f. Olsen i Ingstrup 26. 11. 1901. Forældre: Peder Olsen, Ingstrup, og Hustru Inger. I Ægteskabet er 9 Børn: Poul, Niels, Edith, Søren, Inger, Knud, Per, Else og Helmer. Hans Andersen overtog i 1927 Ejendommen Matr. Nr. 5b efter Jens Peter Jensen med et Areal paa 30 Tdr. Ld., hvoraf 10 Tdr. Ld. er Hede. Ejds. 36.000 Kr. Normal Besætning 10 Køer, 10 Ungkreaturer, 2 Heste, 80 Høns, 3 Søer, og der leveres 30—40 Svin aarlig. Ejendommen er oprindelig opført ca. 1860, men siden ombygget. Andersen har i 6 Aar været i Bestyrelsen for Brugsforeningen samt i en Periode for Ingstrup A/M.

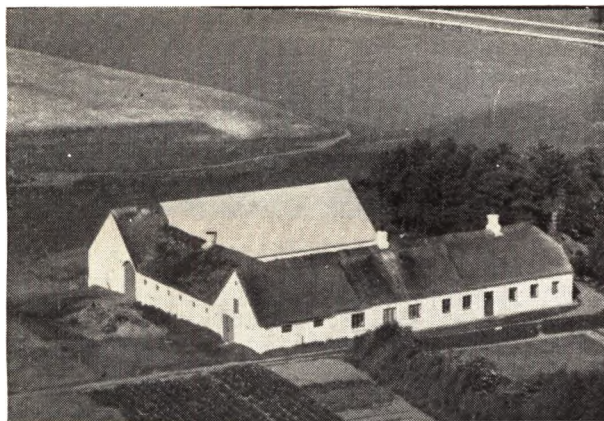

ANDERSEN, KRESTEN, »Granly«, Ingstrup,

er født i Saltum 8. 5. 1926. Forældre: Michael Andersen, Saltum Køer, og Hustru Emma Albine. Kresten Andersen er gift med Jensine f. Steen i »Granly« 3. 11. 1924. Forældre: Niels Peter Steen, »Granly«, og Hustru Else Marie. Bedsteforældre: FF Jens Steen, »Granly«, FM Kristine Marie. I Ægteskabet er 3 Børn: Jens Jakob, Ellen og Birthe. Kresten Andersen overtog 1. 11. 1954 Ejendommen Matr. Nr. 6c m. fl. efter sin Svigerfar, der havde ejet den siden 1920 og overtaget den efter sin Far. Ejds. 26.000 Kr. Arealet er 19½ Td. Ld., hvoraf 3½ Td. Ld. er Skov, Mose og Eng. Normal Besætning er 7 Køer, 4—5 Ungkreaturer, 2 Heste, 4 Søer, og der leveres ca. 20 Svin aarlig. Laden er opført 1927, Kostald og Stuehus ca. 1880.

ANDERSEN, MARIA, Nybæk, Løkken,

er født i Nybæk 13. 1. 1886. Forældre: Thomas Chr. Nielsen, Nybæk, og Hustru Mette Kristine. Bedsteforældre: MF Kresten Sørensen, Nybæk, MM Johanne Marie. Maria Andersen var gift med Anders Andersen f. i Vestermark 19. 8. 1882 og død 24. 4. 1943. Forældre: Jens Arntsen, Vestermark, og Hustru Ane. I Ægteskabet var 1 Barn: Viggo Kristian og 1 Plejebarn: Kristen Bang Ingvarsd. Andersen overtog i 1924 Ejendommen Matr. Nr. 7c efter sine Svigerforældre med et Areal paa ca. 50 Tdr. Ld., hvoraf 15 Tdr. Ld. uopdyrket. Normal Besætning er 5 Køer, 6 Ungkreaturer, 2 Heste. Ejendommen er ombygget ca. 1952. Andersen ejede tidligere en Ejendom med ca. 14 Tdr. Ld. i Hundeleve.

ANDERSEN, MØLLER, Forpagter, Brødslev, Ingstrup,

er født i Astrup 1. 2. 1922. Forældre: Anders Andersen, Ingstrup, og Hustru Johanne. Møller Andersen er gift med Martha f. Eskildsen i Uggerby v. Hjørring 23. 6. 1924. Forældre: Kresten Eskildsen, Uggerby, og Hustru Ane Marie. I Ægteskabet er 2 Børn: Esben og Kirsten. Møller Andersen har siden 1. 4. 1950 forpagtet Ejendommen Matr. Nr. 15 o, der ejes af Jens Søndergaard Østergaard. Arealet er 8 Tdr. Ld., og normal Besætning er 4 Køer, 2 Ungkreaturer, 1 Hest og 1 So. Ejds. 14.000 Kr.

BAGGESEN, KATRINE, »Neder Johnstrup«, Nr. Saltum,

er født i Ingstrup 12. 3. 1882. Forældre: Kristian Jægerum, Ingstrup, og Hustru Inger Marie. Katrine Baggesen var gift med Niels Baggesen f. i Neder Johnstrup 21. 6. 1875 og død 23. 11. 1938. Forældre: Hans Baggesen, »Neder Johnstrup«, og Hustru Karen. I Ægteskabet er 3 Børn: Hans, Karen og Kristian. Gaarden Matr. Nr. 5a m. fl. har et Areal paa 90 Tdr. Ld., hvoraf 25 Tdr. Ld. er Plantage og Køer. Ejds. 120.000 Kr. Normal Besætning er 24 Køer, 24 Ungkreaturer, 2 Heste, 50 Høns, Traktor, og der leveres ca. 100 Svin aarlig. Stuehuset er opført 1907, Kostalden 1894, Hestestald og Maskinhus 1954. Sønnen Hans har bestyret Gaarden for sin Mor siden 1938.

BJERG, AGNES, Frøken, Hvorup Klit, Løkken,

er født i Ingstrup 17. 2. 1898. Forældre: Kren Bjerg, Hvorup Klit, og Hustru Katrine. Agnes Bjerg overtog i 1952 Ejendommen Matr. Nr. 2f m. fl. efter sin Bror, de havde ejet den i 2 Aar, og Frk. Bjergs Forældre havde ejet den siden 1905. Arealet er 70 Tdr. Ld., hvoraf 30 Tdr. Ld. er opdyrket. Normal Besætning er





10 Køer, 10 Ungkreaturer, 2 Heste, 2—3 Søer, og der leveres ca. 15 Svin aarlig. Ejds. 34.000 Kr. Lade og Kostald er opført 1954, mens Stuehuset er ældre. I 1922 var Frk. Bjerg paa Lyngby Højskole.

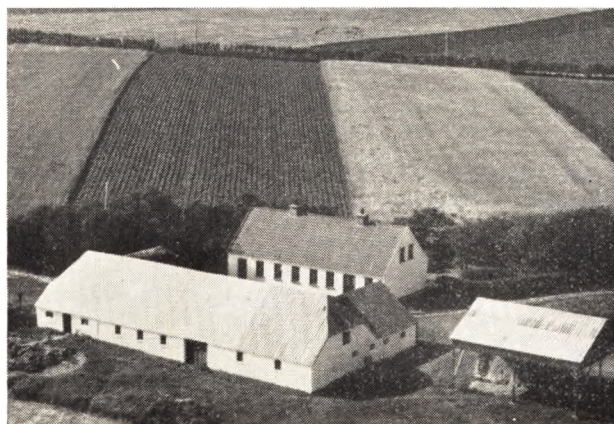

(BJERG), CHR. CHRISTENSEN,  
Brødsløv, Ingstrup,

er født samme Sted 18. 2. 1888. Forældre Niels Peter Christensen, Brødsløv, og Hustru Karen. Bedsteforældre: FF Kresten Christensen (Bjerg), Hune-Torp, FM Kristiane, MF Niels Nielsen, Jetsmark, MM Else. Christensen har som Medejer Kristiane Christensen f. 31. 8. 1891. Chr. Christensen og hans Søster overtog i 1946 Ejendommen Matr. Nr. 11a med et Areal paa 20 Tdr. Ld. Ejendommen har siden ca. 1880 været i Slægtens Eje. Ejds. 33.000 Kr. Normal Besætning er ca. 10 Køer, 12 Ungkreaturer, 2 Heste, 30 Høns, og der leveres ca. 20 Svin aarlig. Stuehuset er opført 1905, Udbygningerne ombyggede 1952. Christensens Mor, Karen Christensen, var gift to Gange, første gang med Chr. Hansen, der døde efter 9 Aars Ægteskab.

CHRISTENSEN, CHR., »Kringelbo«,  
Ingstrup,

er født i Rendbæk, Saltum, 10. 11. 1890. Forældre: Peder Chr. Christensen, Rendbæk, og Hustru Mette Marie. Chr. Christensen er gift med Karen Marie f. Andersens i Faarup, Saltum, 19. 2. 1892. Forældre: Niels Knudsen Andersen, Faarup, Saltum, og Hustru Ane Dorthe. I Ægteskabet er 3 Børn: Kristian, Helmar og Ingrid i USA. Chr. Christensen bor i Villaen »Kringelbo« i Ingstrup Matr. Nr. 9q, og Christensen har siden 1953 været Tillidsmand for Mejeriernes og Land-

brugets Ulykkesforsikring. Christensen ejede fra 1920—46 »Ø. Kringelbo«, og denne ejes nu af Sønnen. Tidligere har Christensen i 8 Aar ejet »Sønderbo«, og fra 1914—20 en Ejendom paa Vestermarken med 14 Tdr. Ld. Villaen her er opført 1947 af Chr. Nørgaard (Skøttrup).

CHRISTENSEN, EJNAR, »Præstengaard«,  
Ingstrup,

er født samme Sted 24. 9. 1905. Forældre: Kristian Jensen Christensen, Præstengaard, og Hustru Maren. Ejnar Christensen er gift med Astrid f. Wittrup i Vrensted 11. 11. 1916. Forældre: Lars Wittrup, Vrensted, og Hustru Emilie. I Ægteskabet er 2 Børn: Frede og Aksel. Ejnar Christensen overtog i 1939 Ejendommen Matr. Nr. 4a m. fl. efter sine Forældre, der havde ejet den siden 1896. Ejds. 108.000 Kr. Arealet er ca. 82 Tdr. Land, hvoraf 22 Tdr. Land er vedvarende Græseng. Normal Besætning er 25 Køer, 35 Ungkreaturer, 2 Heste, 8—9 Søer, Traktor, og der leveres ca. 125 Svin aarligt. Stuehuset er ca. 100 Aar gammelt, Laden ca. 70 Aar, Kostald og Vognport ca. 50 Aar. I 1931—32 var Christensen paa Lundby Landbrugsskole paa Sydsjælland, i 1926-27 paa Ollerup Gymnastikhøjskole. Gennem ca. 12 Aar har Christensen været Gymnastiklærer her paa Egnen.

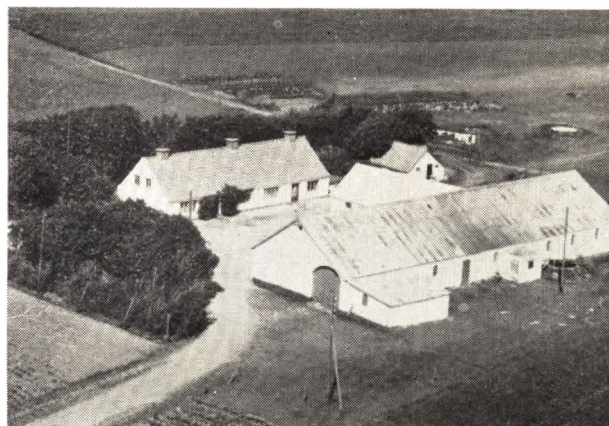

CHRISTENSEN, HELMER, Øster Kringel,  
Ingstrup,

er født i »Vestermarken« 18. 1. 1920. Forældre: Kresten Christensen, Ø. Kringel, og Hustru Karen. Helmer Christensen er gift med Ingrid f. Krogsgaard i Saltum 29. 8. 1921. Forældre: Kresten Krogsgaard, Saltum, og Hustru Else Marie. I Ægteskabet er 1 Barn: Else Marie. Helmer Christensen overtog i 1946 Ejendommen Matr. Nr. 6a efter sine Forældre, der havde ejet den siden ca. 1920. Ejds. 36.000 Kr. Arealet er 42 Tdr. Land, hvoraf 17 Tdr. Land er Klit, Hede og Eng. Normal Besætning er 12—13 Køer, 12—13 Ungkreaturer, 3 Heste, 70 Høns, 3—4 Søer, og der leveres ca. 40 Svin aarligt. Stuehuset er opført 1882, Kostalden ca. 1900, Maskinhuset 1954, Laden ombygget 1936. Christensen har i 2 Perioder været i Bestyrelsen for Ingstrup Andelsmejeri, Brugsforeningen, den lokale Gødningsforening, Hesteforsikringen, Kontrolforeningen, Jagtforeningen, Venstrevælgerforeningen samt Plantningslauget fra Oprettelsen. I 1941-42 var Christensen ved Livgarden.

CHRISTENSEN, KRISTIAN, Vestermark,  
Ingstrup,

er født i Vestermarken 1. 6. 1926. Forældre: Kresten

Kristensen, Vestermarken, og Hustru Amalia. Kristian Christensen overtog i 1955 Ejendommen Matr. Nr. 15a efter sine Forældre, der havde ejet den siden 1922. Arealet er 19 Tdr. Land, hvoraf 7 Tdr. Land er Mose. Ejds. 19.000 Kr. Normal Besætning er 6 Køer, 5 Ungkreaturer, 2 Heste, 60 Høns, 2—3 Søer, og der leveres ca. 6 Svin aarligt. Ejendommen er ombygget i Tiden efter 1922.



**CHRISTIANSEN, JENS, Ingstrup Kirke,**  
Ingstrup,

er født i Mosbjerg v. Bindslev 24. 4. 1895. Forældre: Martin Christiansen, Teglbrænder, og Hustru Marie. Jens Christiansen er gift med Helga f. Hansen i Ingstrup 7. 4. 1907. Forældre: Petrus Hansen, Trudslev Kær, og Hustru Kristine. I Ægteskabet er 3 Børn: Harald, Svend og Kristine. Jens Christiansen overtog i 1942 Ejendommen Matr. Nr. 22a efter Jordemoder Laura Pedersen. Ejds. 17.000 Kr. Der har i de sidste 150 Aar været Jordemoderbolig her. Arealet er ca. 3 Tdr. Land og normal Besætning 2 Jerseykøer, 1 Ungkreatur, 30 Høns, 1 Sø, og der leveres ca. 7 Svin aarligt. Bygningerne er ældre paa nær Lade og Kostald, som er opført 1946. Christiansen har siden 1. 1. 1937 været Graver og Ringer ved Ingstrup Kirke.

**DAM, SIGNE, »Børupgaard«,**  
Ingstrup,

er født 30. 4. 1891. Forældre: Marthin Berthelsen, Søndergaard, Østrup. Fru Signe Dam var gift med Niels Chr. Dam f. i Nygaard, Ingstrup 8. 7. 1896 og død 1942. Forældre: Lars Dam, Nygaard, Ingstrup, og Hustru Johanne. I Ægteskabet er 8 Børn: Johanne, Mariane, Vibeke, Lars, Martin, Anna-Birthe, Ellen Marie og Gunhild Margrethe. Dam overtog i 1916 Ejendommen Matr. Nr. 4 m. fl. efter Lars Borup med et Areal paa 78 ha, hvoraf 2 ha er Plantage. Ejds. 225.000 Kr. Normal Besætning er 42 Køer, 70 Ungkreaturer, 2 Traktorer, 15 Søer, og der leveres ca. 300 Svin aarligt. Gaarden er opført 1872. Kostalden bygget 1931, Stuehuset 1874, men restaureret 1952, Lade, Stald og Svinestald 1952. Sønnen Lars har siden 1950 bestyret Gaarden. Lars Dam var i 1943-44 paa Vraa Højskole, og i 1949-50 paa Sydsjællands Landbrugsskole.

**ERIKSEN, JENS, Engbo,**  
Ingstrup,

er født i Hammelmose 6. 5. 1930. Forældre: Møller Eriksen, »Aabugt« Thise, og Hustru Margrethe. Jens Eriksen er gift med Ingrid f. Nielsen i Vrensted 9. 3. 1934. Forældre: Anker Nielsen, »Koldbrolund«, og Hustru Lilly. I Ægteskabet er 2 Børn: Niels Erik og Jør-

gen. Jens Eriksen overtog i 1952 Ejendommen Matr. Nr. 13b efter Hans Jægerrum med et Areal paa 14 Tdr. Land. Ejds. 37.000 Kr. Normal Besætning er 6—7 Køer, 4—5 Ungkreaturer, 2 Heste, 100 Høns, 7 Søer, og der leveres ca. 20 Svin aarligt. Ejendommen er opført 1940 paa en Parcel udstykket fra Søndergaard. I 1947-48 var Eriksen paa Halvorsminde Ungdomsskole.

**FRØSTRUP, HILBERT, Forpagter,**  
Grønhøj, Ingstrup,

er født i Sognet 1. 9. 1923. Forældre: Kristian Frøstrup, Ingstrup, og Hustru Anna Margrethe. Hilbert Frøstrup er gift med Esther f. Nielsen i Jerslev 22. 8. 1927. Forældre: Kresten Boel Nielsen, Jerslev, og Hustru Anna. I Ægteskabet er 1 Barn: Johannes. Frøstrup har siden 1954 forpagtet Ejendommen med et Areal paa 25 Tdr. Land, hvoraf 13 Tdr. Land er Klit. Normal Besætning er 3—4 Køer, 3—4 Ungkreaturer, 2 Heste og 3 Søer. Frøstrup har siden 1954 kørt Mælk til Ingstrup Andelsmejeri. I 1948 var Frøstrup paa Danebod Højskole.

**FRØSTRUP, VALDEMAR, Haugaard,**  
Ingstrup,

er født samme Sted 3. 5. 1907. Forældre: Niels Johansen, Haugaard, og Hustru Ane. Valdemar Frøstrup er gift med Anna Kristine f. Nielsen i Hune 7. 9. 1916. Forældre: Jens Nielsen, »Højen«, og Hustru Maren. I Ægteskabet er 3 Børn: Niels, Jens og Johannes. Valdemar Frøstrup overtog i 1939 Ejendommen Matr. Nr. 6a efter sine Forældre, der havde ejet den siden 1907. Arealet er 36 Tdr. Land, hvoraf 11 Tdr. Land er Eng. Ejds. 62.000 Kr. Normal Besætning er 12 Køer, 10 Ungkreaturer, 4 Heste, 50 Høns, 4 Søer, og der leveres ca. 50 Svin aarligt. Stuehuset er opført 1907, Laden 1905 og Kostalden 1907.

**GJERLØV, KRISTIAN, Thorsgaard,**  
Ingstrup,

er født samme Sted 6. 12. 1925. Forældre: Lars Chr. Gjerløv, Thorsgaard, og Hustru Cecilie Marie. Bedsteforældre: MF Andreas Jensen, Thorsgaard. MM Margrethe. Kristian Gjerløv er gift med Grethe f. Nørholm i Jetsmark 24. 3. 1926. Forældre: Jens Nørholm, Barbermester i Pandrup, og Hustru Marie. I Ægteskabet er 1 Barn: Merete. Kristian Gjerløv overtog 1. 4. 1950 Ejendommen Matr. Nr. 3a m. fl. efter sine Forældre, der havde ejet den siden 1915. Gjerløvs Bedstefar havde ejet den fra 1895. Arealet er 53 Tdr. Land, hvoraf 11 Tdr. Land er Eng og 3 Tdr. Land Skov. Ejds. 65.000 Kr. Normal Besætning er 14 Køer, 14—16 Ungkreaturer, 1 Hest og Traktor, 8 Søer, og der leveres ca. 65 Svin aarligt. Stuehuset er opført 1869, Laden 1949, Kostalden 1956 og Vognporten 1930.

**HANSEN, CHR. B., »Nørgaard«,**  
Ingstrup,

er født samme Sted 20. 1. 1914. Forældre: Jens Hansen, »Nørgaard«, og Hustru Johanne. Bedsteforældre: MF Kresten Baggesen, »Nørgaard«. MM Else. Chr. B. Hansen er gift med Herdis f. Kristiansen i Tolstrup-Steenum 20. 8. 1919. Forældre: Kristian Peter Kristiansen, »Hylarhuset«, og Hustru Anna Marie Othilie. Chr. B. Hansen overtog i 1953 Ejendommen Matr. Nr. 7a m. fl. efter sine Forældre, og den har gennem ca. 100 Aar været i Slægtens Eje. Ejds. 100.000 Kr. Arealet er 60 Tdr. Land, hvoraf 10 Tdr. Land er Eng, vedvarende Græs samt Skov. I 1913 blev der tilkøbt 30 Tdr. Land fra Ejendommen »Drengsholm« som blev nedlagt. Normal Besætning er ca. 20 Køer, ca. 20 Ungkreaturer, 1 Hest, 6 Søer, Traktor, 75 Høns, og der leveres ca. 60 Svin aarligt. Stuehuset er opført 1930, Kostalden 1910, Østerhuset og Laden 1912, Svinehuset ca. 1915 og Til-

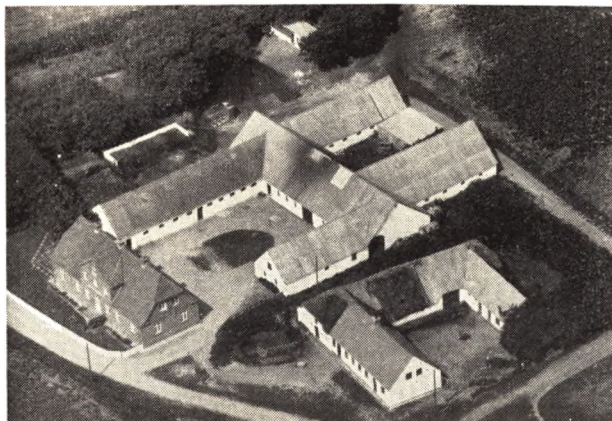

bygning til Laden 1931. I 1936-37 var Hansen paa Ryslinge Højskole.

**HANSEN, KRISTIAN, »Skolegaarden«,**

Ingstrup,  
er født i Sognet 28. 1. 1910. Forældre: Villum Hansen, »Højgaard«, og Hustru Kirstine. Kristian Hansen er gift med Marie f. Sørensen i Faarup 4. 12. 1911. Forældre: Søren Jensen Sørensen, Faarup, og Hustru Marthine. I Ægteskabet er 1 Barn: Else. Kristian Hansen overtog i 1936 Ejendommen Matr. Nr. 3 efter Kr. Møller med et Areal paa 22 Tdr. Land, hvoraf ca. 2 Tdr. Land er Mose. Ejds. 37.000 Kr. Normal Besætning er 8 Køer, 8—9 Ungkreaturer, 2 Heste, 100 Høns, 3—4 Søer, og der leveres ca. 30 Svin aarligt. Indtil 1929 har der været Skole her paa Ejendommen. Stuehuset er opført ca. 1857, Laden 1929 og Kostalden ombygget 1929.



**HOLST, HOLGER, »Nørre Borup«,**

Løkken,  
er født i Faarevejle paa Sjælland 12. 9. 1889. Forældre: Vilh. Holst, Gørlev, og Hustru Marie. Holger Holst er gift med Krista f. Mogensen i Bjergby v. Hjørring 8. 4. 1897. Forældre: Kresten Mogensen. Landpost i Bjergby, og Hustru Karen. I Ægteskabet er 10 Børn: Ingvard, Frede, Karen, Helene, Marius, Kresten, Vilhelm, Egon, Ejnar og Knud. Holger Holst overtog i 1930 Ejendommen Matr. Nr. 20 m. fl. efter Ole Damgaard med et Areal paa 33 Tdr. Land. Ejds. 24.000 Kr. Normal Besætning er 10 Køer, ca. 10 Ungkreaturer, Traktor, 3 Søer, og der leveres ca. 20 Svin aarligt. Stuehus og Lade er opført 1915, mens Kostalden er ældre. Holst

ejede fra 1922—30 en Ejendom med 3 Tdr. Land i Bjergby.

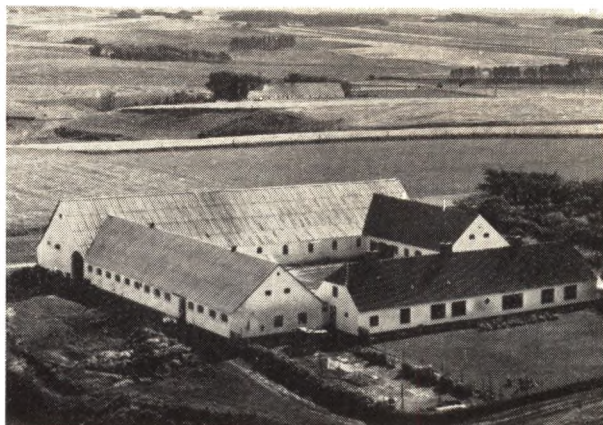

**JAKOBSEN, CHR., Mellelmggaard.**

Ingstrup,  
er født i Jerslev 24. 11. 1920. Forældre: Olav Jakobsen, Murrermeister i Jerslev, og Hustru Anna. Chr. Jakobsen er gift med Esther f. Thomsen i Vrensted 4. 2. 1922. Forældre: Hans Thomsen, »Eriksminde«, Vrensted, og Hustru Maren. I Ægteskabet er 3 Børn: Karl Ole, Jens Erik og Simon. Chr. Jakobsen overtog i 1946 Ejendommen Matr. Nr. 3a m. fl. efter Lars Larsen med et Areal paa 37 Tdr. Land. Ejds. 83.000 Kr. Normal Besætning er 16 Køer, 14—18 Ungkreaturer, 4 Søer, 3 Heste, ca. 125 Høns, og der leveres ca. 75 Svin aarligt. Stuehuset opført ca. 1860, men siden moderniseret, Lade og Kostald 1924. Vognporten 1945. Jakobsen ejede fra 1942—46 Smedegaarden i Vrensted med et Areal paa 26 Tdr. Land som senere er udstykket. I 1937—38 var Jakobsen paa Vallekilde Højskole.

**JENSEN, AKSEL, Hvorup Klit,**

Løkken,  
er født samme Sted 8. 9. 1914. Forældre: Jørgen Jensen, Hvorup Klit, og Hustru Else. Bedsteforældre: FF Jens Severin Jørgensen. FM Gertrud Marie Bertheldatter. Aksel Jensen er gift med Valborg Petrea f. Jensen i Vrensted 23. 3. 1912. Forældre: Erik Jensen og Hustru Anna Marie f. Sørensen. I Ægteskabet er 5 Børn: Jens Kristian, Else Kristine, Jørgen, Anna Marie og Erik. Aksel Jensen overtog i 1940 Ejendommen Matr. Nr. 7m efter sine Forældre, der havde ejet den siden 1892. Ejds. 32.000 Kr. Arealet er 47 Tdr. Land, hvoraf 7 Tdr. Land er Klit og Plantage. Normal Besætning er 8 Køer, 6 Ungkreaturer, 2 Søer, 2 Heste, 100 Høns, og der leveres ca. 20 Svin aarligt. Stuehuset er restaureret 1952. Kostald og Hønsehus 1948, Laden 1946. Aksel Jensen har fra 1946—56 opdyrket ca. 20 Tdr. Land Tørvegrave.

**JENSEN, ALFRED OTTO, Hvorup Klit,**

Løkken,  
er født i Vrensted 21. 9. 1916. Forældre: Jens Andreas Jensen, Thise, og Hustru Signe. Alfred Otto Jensen er gift med Olga Helene f. Larsen i Jerslev 26. 12. 1927. Forældre: Karl Chr. Larsen, Agersted, og Hustru Jensine. I Ægteskabet er 2 Børn: Karl Erik og Jens Christian. Alfred Otto Jensen overtog i 1953 Ejendommen Matr. Nr. 7d m. fl. efter Gunnar Nielsen med et Areal paa 24 Tdr. Land, hvoraf ca. 4 Tdr. Land updyrket. Ejds. 17.000 Kr. Normal Besætning er 6—8 Køer, 2—3 Ungkreaturer, 2 Heste, 200 Høns, 2—4 Søer. Lade og

Kostald opført 1952 og Stuehuset ombygget samme Aar. Jensen har fra 1943—53 drevet Maskinstation i Thise.

**JENSEN, BERNHARD, »Kongsbak«,**

Borup, Ingstrup,  
er født samme Sted 15. 8. 1917. Forældre: Alfred Jensen, »Kongsbak«, og Hustru Maren. Bernhard Jensen er gift med Else f. Christensen i Tolstrup-Stenum 14. 1. 1934. Forældre: Jens Christensen, Banearbejder i Tolstrup og Hustru Olga. I Ægteskabet er 1 Barn: Jette Damgaard. Bernhard Jensen overtog i 1952 Ejendommen Matr. Nr. 13 m. fl. efter sine Forældre, der havde ejet den siden 1913. Ejds. 30.000 Kr. Arealet er 15,6 ha og normal Besætning 10 Køer, 8 Ungkreaturer, 2 Heste, og der leveres ca. 35 Svin aarligt. Laden er opført 1932, Kostalden ombygget 1940 og Stuehuset bygget ca. 1880. I 1947—48 var Jensen paa Bælum Højskole og i 1942—43 paa Vraa Højskole.

**JENSEN, HARALD, »Søndergaard«,**

Ingstrup,  
er født i Børglum 30. 3. 1907. Harald Jensen er gift med Anna f. Thomsen i Stenum 25. 6. 1905. I Ægteskabet er 2 Børn: Hans Laurits og Maren Marie. Harald Jensen overtog 1. 5. 1944 Ejendommen Matr. Nr. 1a efter Enkefru Birgitte Nielsen med et Areal paa 29 Tdr. Land, hvoraf 3 Tdr. Land er Eng. Ejds. 58.000 Kr. Normal Besætning er 12 Køer, 12 Ungkreaturer, 2 Heste, 3—4 Søer, og der leveres ca. 60 Svin aarligt. Kostalden er opført 1952, Laden 1954, mens Stuehuset er ældre, men siden moderniseret. Jensen ejede fra 1930—44 en Ejendom paa Hammelse Mark med 19 Tdr. Land.

**JENSEN, HARRY, »Møllegaarden«,**

Ingstrup,  
er født i Østrup 31. 5. 1925. Forældre: Anthon Jensen, Hammelse, Stavad, og Hustru Signe. Harry Jensen er gift med Else Hammer f. Christensen i Saltum 11. 9. 1926. Forældre: Jens Hammer Christensen, Sdr. Saltum, og Hustru Marie Kristine. I Ægteskabet er 1 Barn: Svend Aage. Harry Jensen overtog 1. 10. 1950 Ejendommen Matr. Nr. 1b m. fl. efter N. Chr. Jørgensen med et Areal paa 22 Tdr. Land. Ejds. 30.000 Kr. Normal Besætning er 10 Køer, 7 Ungkreaturer, 2 Heste, 2 Søer, og der leveres ca. 30 Svin aarligt. Laden er opført 1955. Stuehuset og Kostald ca. 1850. Jensen har tidligere i 1 Aar ejet Ø. Skjødsholm. I 1947—48 var Jensen paa Støvring Højskole.

**JENSEN, HELMER, »Søndergaard«,**

Ingstrup,  
er født i Sognet 7. 6. 1913. Forældre: Kresten Jensen, »Søndergaard«, og Hustru Elna. Bedsteforældre. MF Lars Søndergaard, »Søndergaard«, og MM Vilhelmine. Helmer Jensen er gift med Inger f. Larsen i Ingstrup 3. 4. 1915. Forældre: Anders Peter Larsen, Ingstrup og Hustru Kristine. I Ægteskabet er 3 Børn: Birte, Elna og Verner. Helmer Jensen overtog i 1939 Ejendommen Matr. Nr. 15a m. fl. efter sine Forældre med et Areal paa 63 Tdr. Land. Ejds. 104.000 Kr. Normal Besætning er ca. 22 Køer, ca. 25 Ungkreaturer, 2 Heste, 5—6 Søer, Traktor, og der leveres ca. 100 Svin aarlig. Stuehuset er opført 1866, men siden restaureret. Avlsbygningerne 1906. Jensen ejede fra 1936—39 en Ejendom med 25 Tdr. Land i Vollerup v. Vraa. Gennem 2 Perioder har Jensen været i Bestyrelsen for Ingstrup Andelsmejeri.

**JENSEN, HERMANN,**

Gl. Ingstrup,  
er født i Saltum 21. 1. 1911. Forældre: Aksel Jensen,

V. Hjermitzlev, og Hustru Olga. Hermann Jensen er gift med Inga f. Sørensen i Geraa 2. 12. 1918. Forældre: Ludvig Sørensen, Pantefoged i Geraa, og Hustru Olga. I Ægteskabet er 2 Børn: Bent Lund og Ruth Lund. Hermann Jensen overtog i 1944 Ejendommen Matr. Nr. 15h m. fl. efter Chr. Søndergaard med et Areal paa 14 Tdr. Land. Ejds. 32.000 Kr. Normal Besætning er 8 Jerseykøer, 8 Ungkreaturer, 2 Heste, 50 Høns, 3 Søer, og der leveres ca. 40 Svin aarligt. Ejendommen er opført 1920 paa en Parcel udstykket fra »Sønderholm«. Jensen har i 2 Perioder været i Bestyrelsen for Ingstrup Andelsmejeri samt siden 1955 for Husmandsforeningen.

**JENSEN, HOLGER, Johnstrup,**

Nr. Saltum.  
er født samme Sted 9. 2. 1929. Forældre: Frederik Jensen, Johnstrup, Nr. Saltum, og Hustru Erikke Marie. Bedsteforældre: FF Kresten Jensen. FM Johanne Marie (Johnstrup). Holger Jensen er forlovet med Else Kirstine f. Mogensen i V. Rendbæk 11. 5. 1938. Forældre: Jens Mogensen, V. Rendbæk, og Hustru Johanne. Holger Jensen overtog 1. 9. 1956 Ejendommen Matr. Nr. 3h m. fl. efter sine Forældre, der havde ejet den siden 1911 og Jensens Farfar havde den før. Arealet er 13 Tdr. Land og normal Besætning 6 Køer, 4 Ungkreaturer, 2 Heste, 4 Søer, og der leveres ca. 30 Svin aarligt. Ejds. 31.200 Kr. Stuehuset er ældre, mens Laden er opført 1912, Kostald ca. 1900, men Bygningerne er siden restaurerede. Jensen har siden 1951 kørt Mælk til Nr. Saltum Andelsmejeri, og Jensens Far har kørt Mælk til Mejeriet i 46 Aar fra 1905—51.

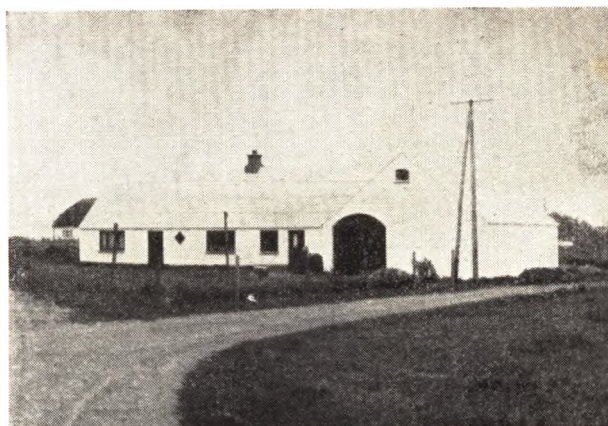

**JENSEN, JENS, Ingstrup By,**

Ingstrup,  
er født i Hune-Torp 29. 8. 1916. Forældre: Søren Jensen, Hune-Torp, og Hustru Kristiane Marie. Jens Jensen er gift med Amalia Aurora f. Christensen i Stenum 15. 5. 1920. Forældre: Chr. Christensen, Trudslev, og Hustru Elisabeth. I Ægteskabet er 7 Børn: Chr. Ingehardt, Niels Ingolf, Elisabeth Marie, Søren Juul, Ole Frank, Irene Aurora og Teddy Kjørulf. Jens Jensen overtog 11. 12. 1944 Ejendommen Matr. Nr. 1o efter Frederik Christoffersen med et Areal paa 1½ Td. Ld. Ejds. 17.000 Kr. Normal Besætning er 1 Ko og 1 Svin. Jensen har siden 1. 4. 1947 været Vejmand samt siden 1956 Frøagent for Centralkompagniet Middelfart.

**JENSEN, KNUD, Hvorup Klit,**

Løkken,  
er født i Asdal v. Hjørring 30. 1. 1913. Forældre: Jakob Jensen, Graverholt, Asdal, og Hustru Karoline. Knud



Jensen er gift med Agnes f. Nielsen i Hvorup Klit 25. 1. 1913. Forældre: Søren Peter Nielsen, Hvorup Klit, og Hustru Anna. I Ægteskabet er 3 Børn: Karen, Astrid og Anna Birthe. Knud Jensen overtog i 1941 Ejendommen Matr. Nr. 2d 7g efter sine Svigerforældre, der havde ejet den siden 1909. Arealet er 52 Tdr. Land, men var tidligere kun 32 Tdr. Land. Ejds. 60.000 Kr. Normal Besætning er 10 Køer, 14 Ungkreaturer, 3 Heste, 250 Høns, 10—12 Søer, og der leveres ca. 25 Svin aarligt. Stuehuset er opført 1955, Kostalden 1949—55, Laden 1949, Høsehuse, Svinestald og Vognport 1952. Jensen har tidligere i 3 Aar ejet en Ejendom i Ø. Hjermitselev med 60 Tdr. Land og før en Ejendom i 2½ Aar ved Verdens Ende med 9 Tdr. Land. Fru Jensen var i 1935 paa Tølløse Højskole.

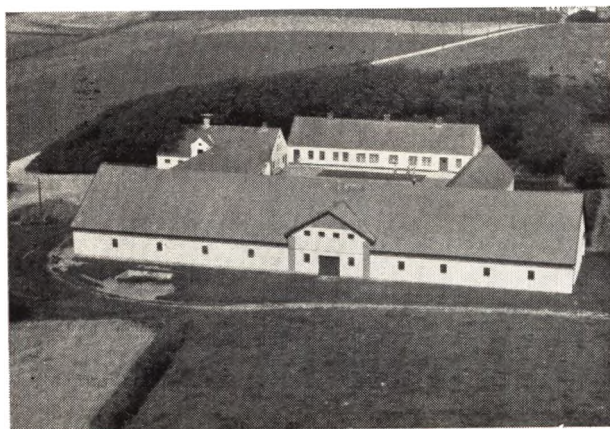

**JENSEN, LARS DAM, Nygaard-Ingstrup,**

er født samme Sted 27. 10. 1930. Forældre: Vagn Jensen, Nygaard, og Hustru Johanne. Bedsteforældre: MF Lars Dam, Nygaard. MM Johanne. Lars Dam Jensen er gift med Grethe Nygaard i Ø. Hassing 2. 7. 1930. Forældre: S. M. Nygaard, Molehave, og Hustru Othilie. I Ægteskabet er 1 Barn: Vagn. Lars Dam Jensen overtog 1. 1. 1955 Ejendommen Matr. Nr. 12a efter sine Forældre med et Areal paa 43,2 ha. Ejds. 130.000 Kr. Normal Besætning er 28 Køer, 25—30 Ungkreaturer, 2 Heste, Traktor, og der leveres ca. 150 Svin aarligt. Ejendommen er opført 1885 efter Brand, men siden moderniserede, Stuehuset 1874. I 1955 er der opført ny Kostald. I 1953-54 var Jensen paa Ladelund Landbrugsskole og i 1946-47 paa Halvorsminde Ungdomsskole.

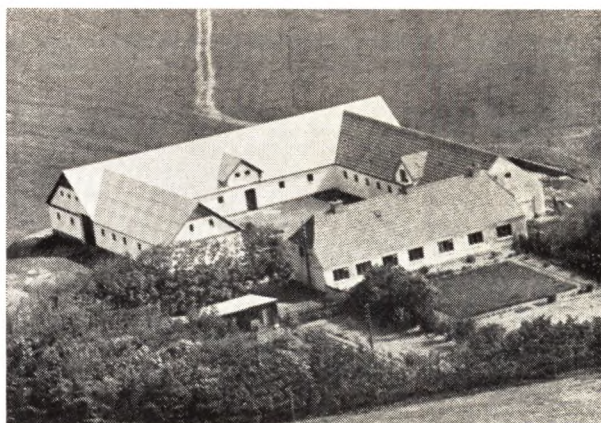

**JENSEN, SØREN. »Klitladden«, Løkken,**

er født i Serritslev 1. 1. 1906. Forældre: Jens Laurits Jensen, Vestervang, Serritslev, og Hustru Marthine. Søren Jensen er gift med Marie f. Larsen i Poulstrup 23. 1. 1908. Forældre: Søren Marthinus Larsen, »Vestervang«, og Hustru Andrea. I Ægteskabet er 4 Børn: Ellen Margrethe, Svend Erik, Anna Lise og Inger Kirstine. Søren Jensen overtog 5. 5. 1930 Ejendommen Matr. Nr. 7a efter Jens Peter Jensen med et Areal paa 60 Tdr. Land samt 10 Tdr. Land som er lejet. Ejds. 52.000 Kr. Normal Besætning er 14 Køer, 14 Ungkreaturer, Traktor, 100 Høns, 2—6 Søer, og der leveres ca. 80 Svin aarligt. Kostalden er opført 1943, Stuehuset samtidig, Lade og Vesterhus 1947. Høsehuse 1937. Siden 1947 har Jensen været Kasserer for Transformatorforeningen, Formand for Brugsforeningen i 4 Aar og Bestyrelsesmedlem i flere Aar og siden 1956 Formand for Venstrevælgerforeningen. Jensen har opdyrket Jorden, for ved Overtagelsen var der kun 1 Ko. Jensen var i 11 Maaneder interneret under Besættelsen og var i Dreibergen i Mecklenburg.

**JØRGENSEN, Brdr. PETER og CHR., Brødslev, Ingstrup,**

er født i Skylsmark 15. 11. 1909. Forældre: Niels Sylvester Jørgensen, Skylsmark, og Hustru Petrea. Brdr. Jørgensen overtog 1. 2. 1956 Ejendommen Matr. Nr. 5t efter Sylvester Jørgensen, der havde ejet den siden 1932. Arealet er 24 Tdr. Land, hvoraf 1 Td. Land er Skov og Eng. Ejds. 67.000 Kr. Normal Besætning er 12 Køer, 8 Ungkreaturer, 2 Heste, 50 Høns, 3 Søer og der leveres ca. 50 Svin aarligt. Ejendommen er ombygget 1904. Der drives tillige Købmandsforretning her i Ejendommen, men den er udlejet. Chr. Jørgensen ejede fra 1937—46 en Ejendom i Skylsmark med 13 Tdr. Land.

**KJÆRSGAARD, SØREN, Hvorup Klit, Løkken,**

er født i Vittrup 1. 5. 1924. Forældre Steffen Kjærsgaard, Faarby, og Hustru Kristine. Søren Kjærsgaard er gift med Elly f. Larsen i Vittrup 21. 12. 1927. Forældre: Kristian Larsen, Vittrup, og Hustru Hilda. I Ægteskabet er 2 Børn: Tove og Arne. Søren Kjærsgaard overtog 1. 11. 1952 Ejendommen Matr. Nr. 7f efter Martin Nielsen med et Areal paa 29 Tdr. Land, hvoraf 7 Tdr. Land er Tørvegrave. Ejds. 20.000 Kr. Normal Besætning er 7 Køer, 7 Ungkreaturer, 2 Heste, og der leveres ca. 35 Svin aarligt. Laden er opført 1953, mens Stuehus og Kostald er ca. 100 Aar gammelt. Siden 1955 har Kjærsgaard været i Bestyrelsen for Sygekassen og siden 1954 for Husmandsforeningen.

KJELDTSEN, ERIK, Højgaard,  
Løkken,

er født samme Sted 6. 6. 1925. Forældre: Jens Kjeldsen, »Højgaard«, og Hustru Kristine. Bedsteforældre: FF Vilhelm Jensen, »Højgaard«, FM Anne Marie. Erik Kjeldsen er gift med Ruth f. Jensen i Brønderslev 9. 3. 1928. Forældre: Jakob Jensen, Brønderslev, og Hustru Karoline. I Ægteskabet er 1 Barn: Karen. Erik Kjeldsen overtog 1. 7. 1952 Ejendommen Matr. Nr. 11c m. fl. efter sine Forældre, der havde ejet den siden 1912. Ejds. 40.000 Kr. Arealet er 68 Tdr. Land, hvoraf 34 Tdr. Land er Skov og Kær. Normal Besætning er 12 Køer, 10 Ungkreaturer, 3 Heste, 100 Høns. 2 Søer, og der leveres ca. 40 Svin aarligt. Stuehuset er opført ca. 1900 efter Brand, Kostald og Lade 1914—16, Vognporten ca. 1900. I 1947—48 var Kjeldsen paa Vraa Højskole og i 1943 var Fru Kjeldsen paa »Stisholt«.

KNUDSEN, HANS, »Nørgaard«, Trudslev,  
Ingstrup,

er født i Kolsengaard, Jetsmark 26. 2. 1907. Forældre: Jens Knudsen, Kolsengaard, og Hustru Marie. Hans Knudsen er gift med Else Marie f. Jensen i Nørgaard 3. 1. 1911. Forældre: Jens Larsen Jensen, »Nørgaard«, og Hustru Jensine. Bedsteforældre: MF Søren Christian Jensen, »Nørgaard«. I Ægteskabet er 2 Børn: Anna Kirstine og Jens Kjeld. Hans Knudsen overtog i 1937 Ejendommen Matr. Nr. 9a m. fl. efter sine Svigerforældre med et Areal paa ca. 38 ha, hvoraf ca. Halvdelen er uopdyrket. Ejds. 74.000 Kr. Normal Besætning er 15 Køer, 18 Ungkreaturer, 2 Heste, 75 Høns, ca. 4 Søer, og der leveres ca. 80 Svin aarligt. Stuehuset er opført 1874 og Kostalden samme Aar, Lade og Hestestald 1942—43. I 1929—30 var Knudsen paa Hadsten Højskole.

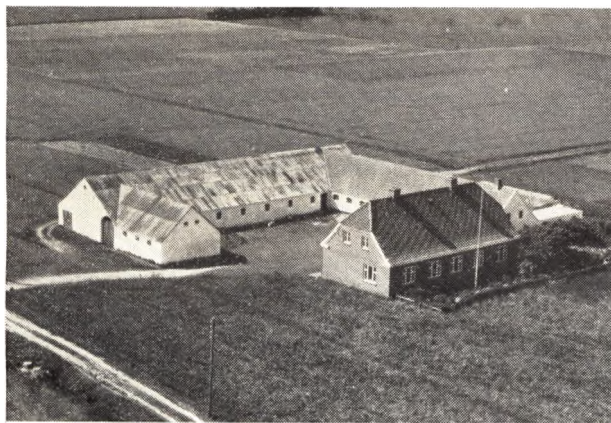

KJELDTSEN, KRISTIAN, »Klitgaarden«,  
Løkken,

er født samme Sted 4. 1. 1882. Forældre: Søren Kjeldsen, Klitgaarden, og Hustru Stine. Kristian Kjeldsen er gift med Olga f. Jørgensen i Bælum 11. 2. 1890. Kr. Kjeldsen overtog i 1914 Ejendommen Matr. Nr. 2e efter sine Forældre, der havde ejet den mange Aar. Ejds. 42.000 Kr. Arealet er ca. 60 Tdr. Land, hvoraf 25 Tdr. Land er opdyrket. Normal Besætning er 10 Køer, 10 Ungkreaturer, 2 Heste, Stuehuset er opført 1925 og Kostalden ombygget samme Aar, mens Lade og Tørvehus er bygget ca. 1880.

KJELDTSEN, NIELS, »Haabet«,  
Ingstrup,

er født i Vraa 31. 8. 1907. Forældre: Kresten Kjeldsen,

Ny Bundgaard, Vraa, og Hustru Inger Marie. Niels Kjeldsen er gift med Stinne Katrine f. Christensen i Vrensted 30. 4. 1908. Forældre: Martin Christensen, »Engholm«, Vrensted, og Hustru Anna. I Ægteskabet er 2 Børn: Ellen og Ingrid. Niels Kjeldsen overtog 4. 12. 1956 Ejendommen Matr. Nr. 16d efter Niels Villadsen med et Areal paa 10<sup>1</sup>/<sub>2</sub> Td. Land. Ejds. 35.000 Kr. Normal Besætning er 8 Køer, 4—6 Ungkreaturer, 1 Hest, ca. 150 Høns, 2—4 Søer, og der leveres ca. 30 Svin aarligt. Ejendommen er opført 1953—54. Kjeldsen ejede fra 1932—45 »Toftegaard« i Lyngby med 22 Tdr. Land, fra 1946—55 en Ejendom med 18<sup>1</sup>/<sub>2</sub> Td. Land paa Hammelmose Mark og fra 1955—56 »Skiveren« i Sdr. Hjermitzlev med 27 Tdr. Ld. Kjeldsen har været paa Gymnastikhøjskolerne i Aabybro, Ollerup, Snoghøj og Hadsten. Kjeldsen har i 5 Aar ledet Gymnastikken i Vrensted.

LARSEN, AKSEL, Neist,  
Ingstrup,

er født i Rendbæk 26. 2. 1924. Forældre: Jens Otto Larsen, Rendbæk, og Hustru Anna. Aksel Larsen er gift med Anna f. Sørensen i Sdr. Saltum 13. 7. 1924. Forældre: Johan Severin Sørensen, Sdr. Saltum, og Hustru Amagda. I Ægteskabet er 3 Børn: Inger Marie, Svend Erik og Gerda. Aksel Larsen overtog 28. 10. 1953 Ejendommen Matr. Nr. 19c efter Svend Aage Jensen med et Areal paa 9<sup>1</sup>/<sub>4</sub> Td. Land. Ejds. 19.000 Kr. Normal Besætning er 5 Køer, 3 Ungkreaturer, 1 Hest, 25 Høns, 3 Søer, og der leveres ca. 20 Svin aarligt. Ejendommen er opført ca. 1850, men siden ombygget.

LARSEN, HENRY, Hvorup Klit,  
Løkken,

er født i Poulstrup-Vrejlev 17. 11. 1910. Forældre: Søren Marthinus Larsen, Vestervang, Poulstrup, og Hustru Andrea. Henry Larsen er gift med Othilia f. Jensen i Hvorup 15. 10. 1908. Forældre: Jørgen Jensen og Hustru Else. I Ægteskabet er 1 Plejebarn: Bent Hansen. Henry Larsen overtog i 1948 Ejendommen Matr. Nr. 2m m. fl. efter Chr. Nielsen med et Areal paa 15 ha. Ejds. 21.000 Kr. Normal Besætning er 8 Køer, 4—6 Ungkreaturer, 2 Heste, 50 Høns, 3 Søer, og der leveres 3—4 Svin aarligt. Lade og Kostald er opført 1938, mens Stuehuset er noget ældre. Larsen ejede fra 1934—47 »Koldbrohus« i Gølstrup med 13 Tdr. Land. Larsen har ogsaa i 1<sup>1</sup>/<sub>2</sub> Aar ejet Munken. Siden 1955 har Larsen været Formand for Husmandsforeningen.

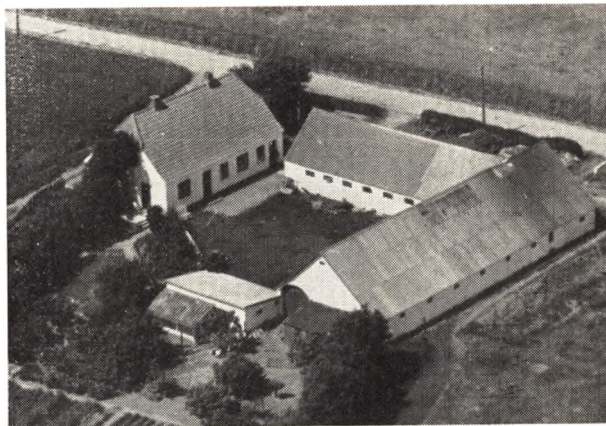

LARSEN, JENS, Brødslev,  
Ingstrup,

er født i Sognet 19. 7. 1892. Forældre: Jens Peter Larsen, Ingstrup, og Hustru Marie. Jens Larsen er gift

med Johanne f. Jørgensen i Ingstrup 15. 7. 1895. Forældre: Niels Jørgensen, Neistgaard, og Hustru Ane. I Ægteskabet er 7 Børn: Søren, Marie, Anna, Niels Peter, Poul, Olga og Hans. Jens Larsen overtog i 1915 Ejendommen Matr. Nr. 9b m. fl. efter Niels Filholm med et Areal paa 20 Tdr. Land, hvoraf 1 Td. Land er Skov. Stuehuset er opført 1928, Lade og Kostald 1920, Garage og Høsehus ca. 1935. Normal Besætning er 9 Køer, 11 Ungkreaturer, 2 Heste, 40 Høns, 3 Søer, og der leveres ca. 30 Svin aarligt. Ejds. 38.000 Kr.

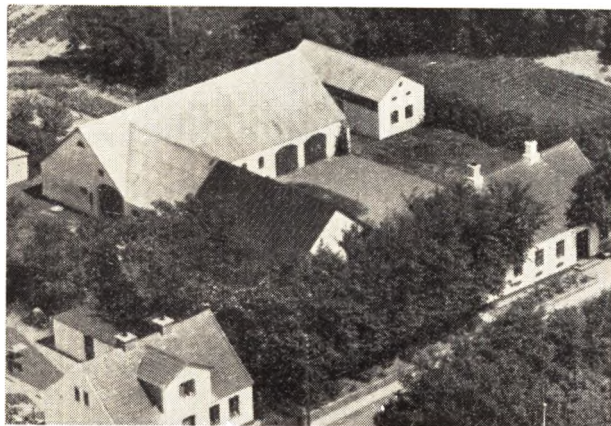

LARSEN, JENS BAGGESEN, Ornecentralen, Ingstrup,

er født i Sognet 18. 4. 1919. Forældre: Anders Peter Larsen, Ingstrup, og Hustru Maren Kirstine. Jens B. Larsen er gift med Karen f. Christensen i Ingstrup 12. 4. 1929. Forældre: Marius Christensen, Centralbestyrer i Ingstrup, og Hustru Erna. Jens B. Larsen overtog 17. 11. 1953 Ejendommen Matr. Nr. 24a m. fl. efter sine Forældre, der havde ejet den siden 1909. Ejds. 35.000 Kr. Arealet er 14 Tdr. Land, hvoraf de 3 Tdr. Land er tilkøbt 1957. Normal Besætning er 6 Køer, 6 Ungkreaturer, 3—4 Søer, 1 Hest, og der leveres ca. 20 Svin aarligt. Der findes endvidere Ornecentral med ca. 4 Orner. Laden og Kostalden er opført 1926 og Stuehuset ca. 1917. Larsen er udlært Tømrer og har arbejdet som saadan i 16 Aar. I 1939 var Larsen paa Hørby Tømrerhøjskole.

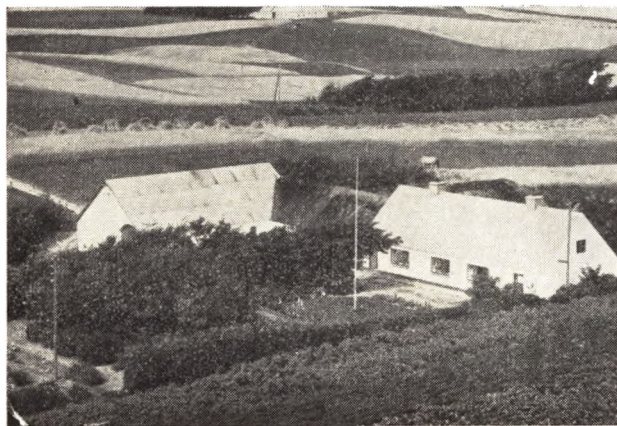

LARSEN, JESPER, Brødslev, Ingstrup,

er født samme Sted 25. 1. 1899. Forældre: Jens Chr.

Larsen, Brødslev, og Hustru Helene Marie. Jesper Larsen er gift med Anna f. Jensen i Hirtshals 17. 5. 1898. Forældre: Jens Chr. Jensen, Lille Myretue, Brødslev, og Hustru Marie. I Ægteskabet er 6 Børn: Jens Christen, Elmer Christian, Helene, Knud, Kai og Karl. Jesper Larsen overtog i 1923 Ejendommen Matr. Nr. 27 m. fl. efter Peder Nielsen med et Areal paa 18 Tdr. Land, hvoraf 1 Td. Land er Tørvejord. Ejds. 26.000 Kr. Normal Besætning er 7 Køer, 7 Ungkreaturer, 2 Heste, 50 Høns, 2 Søer, og der leveres ca. 20 Svin aarligt. Stuehuset er ombygget 1950, Laden 1939. Larsen har siden 1918 spillet som Klarinist og spiller for Tiden i Hjemmeværnet.

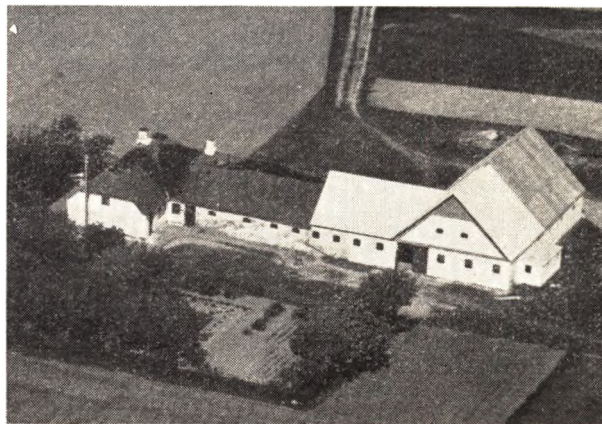

LARSEN, SVEND AAGE, Brødslev, Ingstrup,

er født samme Sted 10. 12. 1918. Forældre: Jens Chr. Larsen, Brødslev, og Hustru Helene. Sv. Aage Larsens Søster er Karen Larsen f. 22. 10. 1912. Sv. Aage Larsen overtog i 1948 Ejendommen Matr. Nr. 28 m. fl. efter sine Forældre, der havde ejet den siden 1907. Ejds. 28.000 Kr. Arealet er 18 Tdr. Land og normal Besætning er 8 Køer, 7 Ungkreaturer, 2 Heste, 8 Søer, og der leveres ca. 20 Svin aarligt. Laden er opført 1948 og Halvdelen af Kostalden, mens Resten af Kostalden skal ombygges 1957. Stuehuset er fra ca. 1850. Fra 1950—54 har Larsen været i Bestyrelsen for Husmandsforeningen.

MADSEN, CHR., Sommerlyst, Trudslev, Løkken,

er født i Jetsmark 10. 7. 1908. Forældre: Anthon Madsen, Lundergaard Mark, og Hustru Kirsten. Chr. Madsen er gift med Olga f. Jensen i Hvorup Klit 24. 5. 1906. Forældre: Jørgen Jensen, Hvorup Klit, og Hustru Else. I Ægteskabet er 6 Børn: Kresten, Margit, Birthe, Tove, Sonja og Kirsten. Chr. Madsen overtog 1. 2. 1948 Ejendommen Matr. Nr. 17 m. fl. efter Emil Nielsen, Nybæk, med et Areal paa 13½ Td. Land, hvoraf 3½ Td. Land er Skov og Klit og Resten opdyrket. Ejds. 16.500 Kr. Normal Besætning er 3 Køer, 2 Ungkreaturer, 1 Hest, 2—3 Søer, og der leveres ca. 5 Svin aarligt. Ejendommen er opført 1953. Madsen har tidligere i 13 Aar ejet en Ejendom i Ingstrup. Madsen har siden 1948 været Altmuligmand paa Kettrupgaard.

MATHIASSEN, AKSEL, »Mellerup«, Grønhøj, Ingstrup,

er født i Øster Kringel 7. 3. 1917. Forældre: Kresten Mathiasen, Bjerremark, Ingstrup, og Hustru Jensine. Aksel Mathiasen overtog 21. 10. 1943 Ejendommen Matr. Nr. 10a m. fl. efter Kristian Fjordbæk Christen-



sten med et Areal paa 32 Tdr. Land, hvoraf 7 Tdr. Ld. er Græs og Klit. Ejds. 30.000 Kr. Normal Besætning er 8—9 Køer, 8—10 Ungkreaturer, 2 Heste, 2—3 Søer, og der leveres ca. 25 Svin aarlig. Svinestalden er opført 1956, Stuehuset 1952, Laden 1949 og Kostalden ombygget 1944. I 1942—43 var Mathiasen paa St. Restrup.

**MATHIASEN, GERHARD, »Højbo«,**  
Ingstrup,

er født i Jetsmark, Mergelsbæk 29. 9. 1908. Forældre: Jens Otto Mathiasen, Rendbæk, og Hustru Margrethe. Gerhard Mathiasen er gift med Anna f. Nielsen i Hvidsted-Taars 31. 5. 1911. Forældre: Kresten Nielsen, Højgaard, Hvidsted, og Hustru Larsine. I Ægteskabet er 3 Børn: Mogens Gert, Anna Grethe og Inge Lise. Gerhard Mathiasen opførte i 1937 Ejendommen Matr. Nr. 8d paa en Parcel udstykket fra Vestergaard med 20 Tdr. Land, hvoraf dog de 3 Tdr. Land først er tilkøbt 1954 fra Ingstrup Sø. Ejds. 45.000 Kr. Normal Besætning er 10 Køer, 9 Ungkreaturer, 2 Heste, 150 Høns, 5 Søer, og der leveres ca. 20 Svin aarlig. Kostalden er i 1950 tilbygget. Mathiasen er Formand for Hesteforsikringen og Transformatorforeningen samt i Bestyrelsen for Brugsforeningen, Ingstrup Andelsmejeri, Formand for Husmandsforeningen. I 1949 modtog Mathiasen Husnandsforeningens Diplom og i 1954—55 Præmie for veldrevet Landbrug.



**MATHIASEN, KRISTIAN INGEMANN,**  
Bjerremark, Ingstrup,  
er født i »Ø. Kringel«, Ingstrup 10. 8. 1914. Forældre: Kresten Mathiasen, Ø. Kringel, og Hustru Jensine. Kristian I. Mathiasen er gift med Anna Marie f. Niel-

sen i »Christianslund«, Saltum, 28. 2. 1923. Forældre: Søren Chr. Nielsen (Aagaard), »Christianslund«, og Hustru Karen. I Ægteskabet er 2 Børn: Karen Ilse og Keld. I Mathiasen overtog i 1946 Ejendommen Matr. Nr. 2b m. fl. efter sine Forældre, der havde ejet den siden 1919. Ejds. 42.000 Kr. Areal et 56 Tdr. Land, hvoraf 16 Tdr. Land er Eng og Beplantning. Normal Besætning er 12 Køer, 12 Ungkreaturer, 3 Heste, 100 Høns, 4 Søer, og der leveres ca. 45 Svin aarlig. Stuehuset er ombygget 1918—50, Laden ombygget 1927, Kostald og Staklade 1942. Mathiasen drev fra 1940—46 »Kettrupholm«. Fru Mathiasen var i 1940 paa Bagterp Efterskole, i 1946 paa Hadsten Husholdningsskole. Mathiasen har i 2 Perioder været i Bestyrelsen for Ingstrup Andelsmejeri.

**MATHIASEN, POUL, Kettrupholm,**  
Ingstrup,

er født i Sognet 28. 4. 1921. Forældre: Kresten Mathiasen, Bjerremark, og Hustru Jensine. Poul Mathiasen er gift med Else Katrine f. Nielsen i Saltum 9. 7. 1931. Forældre: Søren Nielsen (Aagaard), »Christianslund«, og Hustru Karen. Poul Mathiasen overtog i 1952 Ejendommen Matr. Nr. 1p m. fl. efter sin Far med et Areal paa 25 Tdr. Land, hvoraf 5 Tdr. Land er Eng. Ejds. 48.000 Kr. Normal Besætning er 10 Køer, 4—6 Ungkreaturer, 2 Heste. Stuehuset er opført 1952, Laden 1944, Kostalden 1942 og Maskinhuset 1954. Mathiasen var i 1941—42 paa Vraa Højskole og Fru Mathiasen i 1949 paa Bagterp Efterskole.

**MØLLER, KR., »Højgaard«,**  
Ingstrup,

er født i Sdr. Saltum 23. 7. 1905. Forældre: Kresten Møller, »Skolegaarden«, Sdr. Saltum, og Hustru Inger Marie. Kr. Møller er gift med Marie f. Hansen i Klæstrup i Ingstrup 23. 1. 1906. Forældre: Villum H. Klæstrup, Højgaard, og Hustru Kirstine. I Ægteskabet er 1 Barn: Oluf. Kr. Møller overtog i 1935 Ejendommen Matr. Nr. 9a m. fl. efter sine Svigerforældre, der havde ejet den siden 1918. Ejds. 62.000 Kr. Areal et 40 Tdr. Land og normal Besætning 14—16 Køer, 14—16 Ungkreaturer, 3 Heste, 4 Søer, og der leveres ca. 80 Svin aarlig. Bygningerne er opført ca. 1860, men gennem Tiden restaurerede. Siden 1. 10. 1952 har Møller været Sognefoged. Møller er endvidere Vurderingsmand samt gennem 20 Aar Menighedsrådsmedlem. I 1920—21 var Møller paa Aabybro Højskole og i 1926—27 paa Vraa.

**NIELSEN, EMIL, »Karensminde«,**  
Ingstrup,

er født i Bagterp v. Hjørring 29. 10. 1895. Forældre: Thomas Chr. Nielsen, Nybæk, Løkken, og Hustru Mette Kristine. Emil Nielsen er gift med Jensine f. Jensen i Ejersted 24. 2. 1893. Forældre: Chr. Claus Jensen, Vadskjær, Ejerslev, og Hustru Birthe Marie. I Ægteskabet er 2 Børn: Else og Bodil. Emil Nielsen overtog 24. 2. 1945 Ejendommen Matr. Nr. 5f efter Knud Leen med et Areal paa 14 Tdr. Land. Ejds. 29.000 Kr. Normal Besætning er 6 Køer, 2 Ungkreaturer, 1 Hest, 2 Søer, og der leveres ca. 20 Svin aarlig. Ejendommen er opført 1915. Nielsen har tidligere i 22½ Aar ejet »Nybækhus«.

**NIELSEN, JENS, Klitbo, Hvorup Klit,**  
Løkken,

er født i Ugilt 8. 10. 1909. Forældre: Niels Chr. Nielsen, »Korslund«, Klokkeholm, og Hustru Karoline Marie. Jens Nielsen er gift med Helga Jensine Kristine f. Pedersen i Astrup v. Hjørring 20. 11. 1908. Forældre: Paulus Josef Pedersen, Ingstrup, og Hustru Else Ma-





rie. I Ægteskabet er 2 Børn: Herdis og Frede. Jens Nielsen overtog 15. 11. 1940 Ejendommen Matr. Nr. 11d efter Marinus Christensen med et Areal paa 5 ha, hvoraf 1 ha er Beplantning. Ejds. 17.000 Kr. Normal Besætning er 3 Køer plus Ungkreaturer, 35 Høns, 2 Søer. Lade og Kostald er opført 1943 og Stuehuset ombygget 1947. I 1931—32 var Nielsen paa Hadsten Højskole. Nielsen har i 6 Aar tillige passet Minkfarmen. »Vestkysten«.



Kristian, Søren, Niels, Knud, Kjeld, Viggo, Poul, Jørgen og Erik. Johs. Nielsen overtog i 1947 Ejendommen Matr. Nr. 16a m. fl. efter Jens Nielsen med et Areal paa 15,6 ha. Ejds. 50.000 Kr. Normal Besætning er 12—14 Køer, 10 Ungkreaturer, 2 Søer, Traktor, og der leveres ca. 60 Svin aarligt. Stuehuset er opført 1913 og Udbygningerne 1912. Nielsen ejede fra 1940—47 »Munken« i Ingstrup, i 1 Aar »Kærgaard« i Ø. Hjermitzlev og fra 1926—39 »Bakken« i Ingstrup.



**NIELSEN, JOHAN, Trudslev, Løkken,**

er født i Hvorup Klit 29. 11. 1900. Forældre: Thomas Chr. Nielsen, Hvorup Klit, og Hustru Kristine. Johan Nielsen er gift med Kristine f. Jensen i Saltum 22. 2. 1896. Forældre: Kristian Clausen, Ejersted, og Hustru Birthe. I Ægteskabet er 1 Barn: Birthe. Johan Nielsen overtog i 1928 Ejendommen Matr. Nr. 12a m. fl. efter Severin Nielsen med et Areal paa 8 Tdr. Land. Ejds. 18.000 Kr. Normal Besætning er 3 Køer, 4 Ungkreaturer, 1 Hest, 40 Høns, 3 Søer, og der leveres ca. 5 Svin aarligt. Kostald og Lade er opført 1930, mens Stuehuset er ca. 100 Aar gammelt. Nielsen har tillige gennem 28 Aar været Klitfoged. Nielsen er i Bestyrelsen for Jagtforeningen.

**NIELSEN, JOHS., »Elmegaard«, Ingstrup,**

er født i Nr. Saltum 27. 1. 1904. Forældre: Søren P. Nielsen, Hvorup Klit, og Hustru Anna. Johs. Nielsen er gift med Else f. Christensen i Ingstrup 15. 3. 1908. Forældre: Chr. Christensen, Centralbestyrer i Ingstrup, og Hustru Kristine. I Ægteskabet er 9 Børn:

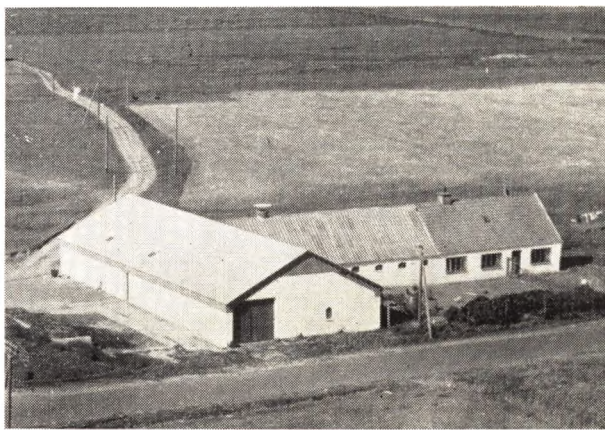

**NIELSEN, KRISTIAN LUDVIG, Grønhøj, Ingstrup,**

er født i Grønhøj 4. 7. 1904. Forældre: Lars Chr. Nielsen, Grønhøj, og Hustru Louise. Kr. L. Nielsen er gift med Anna f. Nielsen i Vrensted 15. 5. 1917. Forældre: Kristian Nygaard Nielsen, Vrensted, og Hustru Johanne Marie Kristine. I Ægteskabet er 3 Børn: Lars Kristian, Anna Birthe og Knud Helge. Kr. L. Nielsen overtog i 1940 Ejendommen Matr. Nr. 11a efter sine Forældre med et Areal paa 35 Tdr. Land plus 3 Tdr. Land Skov og Halvpart i 17 Tdr. Land i Hune Eng. Normal Besætning er 10 Køer, 5—6 Ungkreaturer, 2 Heste, 100 Høns, 3 Søer, og der leveres ca. 30 Svin aarligt. Laden er opført 1952, Stuehuset 1912 og Kostalden er ældre. Nielsen har i 1 Periode været i Bestyrelsen for Ingstrup Andelsmejeri.

**NØRGAARD, JENS LARSEN, Ø. Nørgaard, Brødslev, Ingstrup,**

er født i Ø. Nørgaard 18. 12. 1895. Forældre: Lars Nørgaard, Ø. Nørgaard, og Hustru Margrethe. Jens L. Nørgaard er gift med Agnes f. Andersen Rubjerg i Rubjerg 14. 1. 1900. Forældre: Johan Andersen, Rubjerg,

og Hustru Anna. I Ægteskabet er 4 Børn: Aksel død 1947 25 Aar gammel, Margrethe, Elly og Lars. Jens L. Nørgaard overtog i 1926 Ejendommen Matr. Nr. 9a Brødslev efter sine Forældre, der havde ejet den siden 1889. Areallet er 18 Tdr. Land, hvoraf 3 Tdr. Land er Eng og Kær. Ejds. 26.000 Kr. Normal Besætning er 9 Køer, 8—9 Ungkreaturer, 2 Heste, 2 Søer, og der leveres ca. 20 Svin aarligt. Stuehuset er opført 1897, Hestestalden 1916, mens Lade og Kostald er ældre. Nørgaard har i 4 Perioder været i Bestyrelsen for Ingstrup Andelsmejeri, og er i Bestyrelsen for Venstrevælgerforeningen samt Hesteforsikringen.

**NØRGAARD, NIELS**, Vester Borup, Ingstrup,

er følt i Alstrup 24. 1. 1896. Forældre: Kresten Kristensen, Alstrup, og Hustru Ane Katrine. Niels Nørgaard er gift med Marthine f. Poulsen i Borup 31. 8. 1896. Forældre: Niels Poulsen, Borup, og Hustru Margrethe. I Ægteskabet er 4 Børn: Katrine, Margrethe, Kresten og Sinna. Niels Nørgaard overtog i 1937 Ejendommen Matr. Nr. 5a efter Johan Andreassen med et Areal paa 34 ha, hvoraf 4 ha er Eng. Normal Besætning er 20—22 Køer, ca. 28 Ungkreaturer, 4 Søer, Traktor, og der leveres ca. 80 Svin aarligt. Lade og Stuehus er opført 1869, Vognporten 1924 og Kostalden 1954. Nørgaard ejede fra 1927—37 »Sdr. Kettrup«. I 1915—16 var Nørgaard paa Vraa Højskole og Fru Nørgaard paa Støvring Højskole 1917. Nørgaard har i 2 Perioder været i Bestyrelsen for Ingstrup Andelsmejeri, Kasserer for Venstrevælgerforeningen i 3 Aar og i Bestyrelsen i 12 Aar.

**PEDERSEN, CHR.**, Brødslev, Ingstrup,

er født i Nr. Saltum 17. 5. 1909. Forældre: Peder Jensen, Ingstrup, og Hustru Petrea Marie. Chr. Pedersen er gift med Frida f. Olsen i Husum paa Færøerne. Forældre: Marius Olsen, Færøerne, og Hustru Elsebeth. I Ægteskabet er 2 Børn: Anna og Arne. Chr. Pedersen overtog 1. 9. 1955 Ejendommen Matr. Nr. 5e efter Enkefru Agnes Trudslev med et Areal paa 2½ Td. Land. Ejds. 15.000 Kr. Der holdes 1 Ko. Chr. Pedersen deltager i forskellige Arbejder paa Egnen. Chr. Pedersen har tidligere i 3½ Aar ejet en Ejendom med 2 Tdr. Ld. i Vittrup.

**PEDERSEN, JENS**, Kettrup, Ingstrup,

er født i Tranum 23. 12. 1885. Forældre: Kresten Pedersen, Tranum, og Hustru Ellen Marie. Jens Pedersen er gift med Elsine f. Christensen i Ingstrup 30. 7. 1890. Forældre: Niels Ulrik, Ingstrup, og Hustru Helene. I Ægteskabet er 10 Børn: Elna, Niels, Kristian, Helene død, Herman, Henry, Mary, Inga, Ninna og Svend. Jens Pedersen overtog i 1949 Ejendommen Matr. Nr. 1m af Staten, idet han byttede med Kjettrupgaard. Areallet er 31 Tdr. Land og normal Besætning 10 Køer, 10 Ungkreaturer, 2 Heste, 50 Høns, 2 Søer, og der leveres ca. 25 Svin aarligt. Ejds. 46.000 Kr. Bygningerne er opført ca. 1935. Pedersen havde ejet Kjettrupgaard siden 1925.

**PEDERSEN, KRISTIAN EJNAR**, Brødslev, Ingstrup,

er født samme Sted 9. 7. 1916. Forældre: Søren Pedersen, Brødslev, og Hustru Marie. Kristian Einar Pedersen er gift med Gudrun f. Christensen i Aabybro 20. 1. 1920. Forældre: Kresten Bødker Christensen, Haugegaard, Aabybro, og Hustru Juline. I Ægteskabet er 6 Børn: Søren, Egon, Karen, Niels Erik, Poul og Henning. Kr. E. Pedersen overtog i 1942 Ejendommen Matr.

Nr. 6e 6i efter sine Forældre, der havde ejet den siden ca. 1899. Ejds. 21.000 Kr. Areallet er 19 Tdr. Ld, hvoraf 3 Tdr. Ld. er Skov og Mose. Normal Besætning er 7 Tdr. Land er Skov og Mose. Normal Besætning er 7 Køer, 7 Ungkreaturer, 2 Heste, 50 Høns, 2 Søer, og der leveres ca. 20 Svin aarligt. Ejendommens Areal var i 1899 kun 4 Tdr. Land, mens Resten er tilkøbt 1911 og opdyrket gennem Tiden.

**PEDERSEN, OTTO**, »Kokkedal«, Trudslev Kær, Løkken,

er født i Vrensted 25. 12. 1924. Forældre: Marius Pedersen, Vrensted, og Hustru Johanne. Otto Pedersen er gift med Karen Marie f. Villumsen i Ingstrup 22. 4. 1912. Forældre: Murer Kristian Villumsen, Brødslev, og Hustru Olsine. I Ægteskabet er 4 Børn: Ninna, Kristian, Knud og Kai. Otto Pedersen overtog 1. 9. 1949 Ejendommen Matr. Nr. 10b efter Jakob Jensen med et Areal paa 32,8 ha, hvoraf ca. 10 ha er uopdyrket. Ejds. 30.000 Kr. Normal Besætning er 12 Køer, 12 Ungkreaturer, 3 Heste, 75 Høns, 4 Søer, og der leveres ca. 65 Svin aarligt. Kostalden er ombygget 1952, Laden 1954, mens Stuehuset er ældre. Pedersen var 1948—49 paa Vraa Højskole.



**PEDERSEN, LAURITS**, Trudslev Kær, Løkken,

er født i Vrensted 26. 1. 1926. Forældre: Marius Pedersen, Kongsengen, Vrensted, og Hustru Johanne. Laurits Pedersen er gift med Anna Margrethe f. Larsen i Ingstrup 19. 5. 1939. Forældre: Jørgen Sørensen, Ingstrup, og Hustru Marie.

**POULSEN, AAGE**, »Skjulsmark«, Ingstrup,

er født i Vester Hjermitzlev 8. 4. 1926. Forældre: Viggo Poulsens, Præstens Mark, og Hustru Thyra. Aage Poulsen overtog 1. 2. 1956 Ejendommen Matr. Nr. 26 efter Kristian Jørgensen med et Areal paa 13—14 Tdr. Land. Ejds. 25.000 Kr. Normal Besætning er 6 Køer, 6 Ungkreaturer, 2 Heste, 3 Søer, og der leveres ca. 15 Svin aarligt. Bygningerne er ældre.

**POULSEN, ALFRED**, Borup, Ingstrup,

er født i Borup 30. 3. 1904. Forældre: Niels Poulsen, Borup, og Hustru Margrethe. Bedsteforældre: MF Peder Pedersen (Skrædder), Borup. MM Kristiane. Alfr. Poulsens Søster Martha bor ogsaa her paa Ejendommen, men hun er lammeth. Alfred Poulsen overtog i 1936 Ejendommen Matr. Nr. 5f efter sine Forældre, der havde ejet den siden ca. 1874. Ejds. 26.000 Kr. Areallet

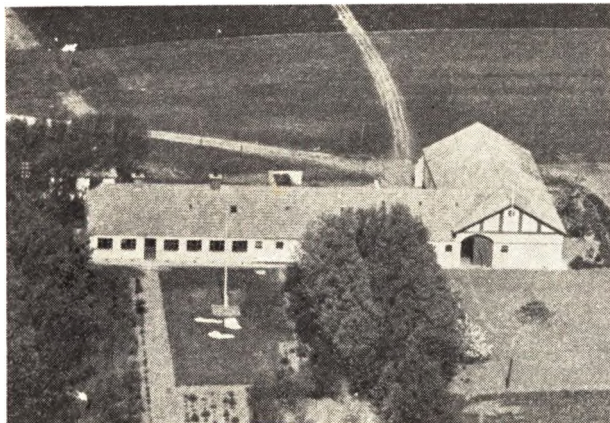

er 5 ha, hvoraf 1½ ha er Eng. Normal Besætning er 6 Køer, 6 Ungkreaturer, 1 Hest, 2 Søer, og der leveres ca. 30 Svin aarligt. Laden er opført 1933, mens Kostald og Stuehus er ældre, men restaureret.

**POULSEN, ANDERS, »Østergaard«,**  
Gl. Ingstrup,

er født i Emb 6. 1. 1926. Forældre: Kresten Poulsen, »Anneksgaarden«, Emb, og Hustru Stine. Anders Poulsen overtog 1. 9. 1953 Ejendommen Matr. Nr. 14b m. fl. efter Chr. Jensen med et Areal paa 24½ Td. Land. Ejds. 40.000 Kr. Normal Besætning er 10 Køer, 10 Ungkreaturer, 6 Søer, Traktor, og der leveres ca. 20 Svin aarlig. Ejendommen er opført 1909. I 1947—48 var Poulsen paa Uldum Højskole.

**POULSEN, KRESTEN, »Solgaarden«,**  
Løkken,

er født i V. Hjerimitslev 13. 9. 1911. Forældre: Jørgen Poulsen, V. Hjerimitslev, og Hustru Johanne. Kresten Poulsen er gift med Magda f. Kjær i V. Hjerimitslev 30. 1. 1915. Forældre: Niels Chr. Kjær, V. Hjerimitslev, og Hustru Ane Kirstine. I Ægteskabet er 2 Børn: Frands og Kristian. Kresten Poulsen opførte i 1937 Ejendommen Matr. Nr. 11e paa Jord udstykket fra Jens Larsen Jensens Gaard Nørregaard i Trudslev med 19 Tdr. Ld. og 2 Tdr. Ld. Kær. Ejds. 32.000 Kr. Normal Besætning er 8 Køer, 6 Ungkreaturer, 2 Heste, 50 Høns, 2 Søer, og der leveres ca. 20 Svin aarlig. I 1931—32 var Poulsen paa Vraa Højskole. Poulsen har i 1 Periode været i Bestyrelsen for Ingstrup A/M samt i Bestyrelsen for Venstres Vælgerforening.

**POULSEN, VIGGO, Præstensgaard Mark,**  
Ingstrup,

er født i Brønderslev 3. 10. 1898. Forældre: Alfred Poulsen, Snedker i Brønderslev, og Hustru Anine. Viggo Poulsen er gift med Thyra f. Larsen i V. Hjerimitslev 16. 11. 1904. Forældre: Kristian Larsen, V. Hjerimitslev, og Hustru Nielsine. I Ægteskabet er 4 Børn: Svend, Edith, Aage og Niels. Viggo Poulsen opførte i 1927 Ejendommen Matr. Nr. 1ba m. fl. paa en Parcel udstykket fra Præstegaarden med et Areal paa 18 Tdr. Ld., hvortil der i 1953 er tilkøbt 3 Tdr. Ld. fra Ingstrup Sø. Normal Besætning er 6 Køer, 5 Ungkreaturer, 2 Heste, 1 So, og der leveres ca. 30 Svin aarlig. I 1953 blev der bygget Hønseshus. Ejds. 35.000 Kr.

**ROED, JENS CHR., Trudslev,**  
Ingstrup,

er født samme Sted 2. 7. 1906. Forældre: Peter Jensen Roed, Trudslev, og Hustru Maren Kirstine. Jens Chr.



Roed er gift med Sigrid f. Kjeldsen i Saltum, Østrup, 5. 8. 1909. Forældre: Kjeld Søren Kjeldsen, Havegaard, og Hustru Ane Cecilie. I Ægteskabet er 4 Børn: Henning, Ingrid, Lise og Helge. Jens Chr. Roed overtog i 1935 Ejendommen Matr. Nr. 10a m. fl. efter sine Forældre, der havde ejet den siden 1902, og før igen ejedes den af Roeds Morbror, Lars Nielsen Roed. Ejendommen har gennem fire Generationer været i Slægtens Eje. Arealet er 46 Tdr. Ld., hvoraf 26 Tdr. Ld. er opdyrket. Ejds. 50.000 Kr. Normal Besætning er 12 Køer, 14—16 Ungkreaturer, 3 Heste, 6—7 Søer, og der leveres ca. 30 Svin aarlig. Stuehuset er over 100 Aar gammel, Laden opført 1878, Kostalden før 1900, Svinestald og Tørvehus 1900 og Østerhuset 1913. Fra 1954—57 har Roed været i Bestyrelsen for Ingstrup A/M, i Bestyrelsen for landøkonomisk Selskab, for Hvetbo Herred valgt af Kredsen, siden 1951 i Tilsynsraadet for Løkken Sparekasse og i Bestyrelsen for Biblioteket i Ingstrup siden Oprettelsen.

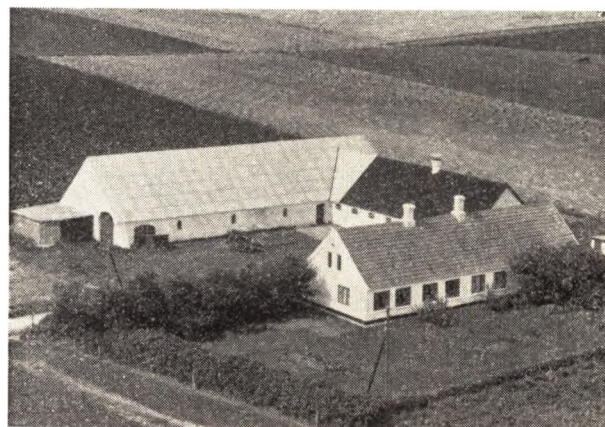

**RØDBRO CHRISTIAN, Skjulsmark,**  
Ingstrup,

er født i Saltum 29. 6. 1916. Forældre: Niels Vadmann Rødbro, Karetmager, og Hustru Jensigne. Kr. Rødbro er gift med Sigrid f. Langagergaard i Hune 16. 12. 1923. Forældre: Andreas Langagergaard, Haugaard, Ejersted, og Hustru Johanne. I Ægteskabet er 2 Børn: Hanne og Andreas. Kr. Rødbro overtog i 1944 Ejendommen Matr. Nr. 8n efter Thorvald Nielsen med et Areal paa 33 Tdr. Ld. Ejds. 56.000 Kr. Normal Besætning er 12 Køer, 18 Ungkreaturer, 4 Søer, 2 Heste, og der leveres ca. 60 Svin aarlig. Ejendommen er opført 1906. I 1941—42 var Rødbro paa Aabybro Højsko-

le. Rødbro er Formand for Transformatorforeningen, Næstformand for Fryseboksen og i 2 Perioder Bestyrelsesmedlem i Ingstrup A/M.

**SIVESGAARD, JENS ANDREAS,**

Sdr. Kettrup, Ingstrup,  
er født samme Sted 11. 7. 1918. Forældre: Søren Jensen Sivesgaard, Sdr. Kettrup, og Hustru Helga. Jens A. Sivesgaard er gift med Kristine Marie f. Steen i Brødslev 28. 1. 1920. Forældre: Niels Peter Steen, Brødslev, og Hustru Else Marie. I Ægteskabet er 3 Børn: Søren Jensen, Marie og Helga. Jens A. Sivesgaard overtog i 1944 Ejendommen Matr. Nr. 2a efter Johan Andreasen med et Areal paa 52 Tdr. Ld., hvoraf 17 Tdr. Ld. er Skov og Eng. Normal Besætning er 12 Køer, 8 Ungkreaturer, 1 Hest, 3 Søer, Traktor, 50 Høns, og der leveres ca. 60 Svin aarlig. Ejds. 43.000 Kr. Ejendommen er oprettet 1906 og Stuehuset bygget 1909. I 1942—43 var Sivesgaard paa St. Restrup Husmandsskole. Siden 1953 har Sivesgaard været i Bestyrelsen for Ingstrup A/M.

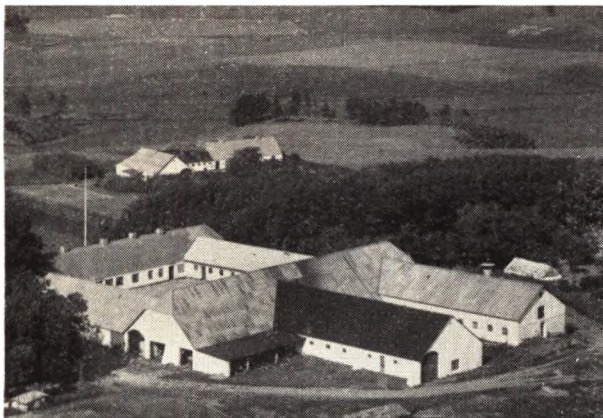

**SØNDERGAARD, JENS, »Østergaard«,**  
Brødslev,

er født i Agersted, Voer, 3. 1. 1907. Forældre: Kristian Søndergaard, Søndergaard, Agersted, og Hustru Johanne. Jens Søndergaard er gift med Johanne f. Jørgensen i »Mariendal«, Albæk, 29. 5. 1907. Forældre: Jørgen Jørgensen, »Mariendal«, Albæk, og Hustru Maren. I Ægteskabet er 5 Børn: Birte, Bent, Ole, Kurt og Allan. Jens Søndergaard overtog 5. 4. 1947 Ejendommen Matr. Nr. 10 efter Jens Østergaard. Ejds. 117.000 Kr. Arealet er 78 Tdr. Ld., hvoraf de 5 Tdr. Ld. er uopdyrket og de 8 Tdr. Ld. tilkøbt 1956 fra Sognefogeden i Hjermitslev. Søndergaard købte i 1948 Ejendommen Matr. Nr. 15 b med Ejds. 14.000 Kr. og et Areal paa 32 Tdr. Ld. Normal Besætning er 32 Køer plus 32 Ungkreaturer, 3 Heste, Traktor, 15 Søer, og der leveres ca. 150 Svin aarlig. Ejendommen er opført ca. 1850 paa nær Kostalden, som er bygget 1952, men de er siden moderniserede. Søndergaard ejede fra 1943—47 en Ejendom i Komdrup med 20 Tdr. Ld. Tidligere har Søndergaard haft Arbejde som Arbejdsmand i Kongerslev samt været Tækkemand i 10 Aar.

**SØNDERGAARD, KRISTIAN SMERSTED,**

Sønderholm, Gl. Ingstrup,  
er født i Serritslev 16. 4. 1889. Forældre: Lars Søndergaard, Smersted, og Hustru Marie. Kr. S. Søndergaard



er gift med Emma f. Pedersen i V. Hjermitslev 25. 2. 1904. Forældre: Niels Peter Godtfred Pedersen, Ejersted, og Hustru Kirsten. I Ægteskabet er 6 Børn: Lars, Frode, Ejler, Elly, Kirsten og Lis. Kr. S. Søndergaard overtog 20. 10. 1944 Ejendommen Matr. Nr. 15b efter Kresten Jensen, der havde ejet den 7 Aar, og før igen har den været i Søndergaards Slægts Eje fra 1. 4. 1896 til 1. 11. 1923. Kresten Søndergaard ejede Ejendommen fra 11. 11. 1923 til 1. 7. 1937. Arealet er 29½ Td. Ld. Ejds. 51.000 Kr. Normal Besætning er 10—12 Køer, 10—12 Ungkreaturer, 3 Søer, 3 Heste, og der leveres ca. 50 Svin aarlig. Stuehuset er opført 1858, Kostalden 1909, Vesterhuset 1952, Laden 1952—56. Søndergaard ejede fra 1920—44 Naboejendommen, som oprindeligt var udstykket fra Sønderholm med 14 Tdr. Ld. Søndergaard har i 2 Perioder været i Bestyrelsen for Brugsforeningen samt Ingstrup Sygekasse.

**SØRENSEN, JØRGEN, Trudslev Mølle,**  
Ingstrup.

Trudslev Mølle brændte i 1872, hvorefter den nuværende Mølle blev opført. Sørensen overtog Møllen 1938 efter sin Far, der havde ejet den siden 1909. Paa Møllen findes Valse- og Sigteværk samt Skallesten til Sigteværk, og i 1954 blev der indlagt Slagmølle samt installeret elektrisk Drift og Renseværk. Sørensen blev udlært som Møller i Klakager i 1927. Der drives endvidere Handel med Korn og Foderstoffer.

**SØRENSEN, MORTEN, »Søndervang«,**  
Ingstrup,

er født i Alstrup, V. Hjermitslev, 18. 5. 1924. Forældre: Søren Sørensen, Spaun, Alstrup, og Hustru Thyra. Morten Sørensen er gift med Ebba f. Jørgensen i Ingstrup 23. 12. 1931. Forældre: Jørgen Chr. Jørgensen, Ingstrup, og Hustru Gerda. Morten Sørensen overtog 20. 10. 1953 Ejendommen Matr. Nr. 15i m. fl. efter Johan Sillemann med et Areal paa 17 Tdr. Ld. Ejds. 34.000 Kr. Normal Besætning er 7 Køer, 7 Ungkreaturer, 2 Heste, 50 Høns, 4 Søer, og der leveres ca. 30 Svin aarlig. Ejendommen er opført 1920 paa nær 8 Alen af Kostalden, som er tilbygget 1928. I 1941—42 var Sørensen paa Halvorsminde Ungdomsskole, 1949—50 paa Kærhave Landbrugsskole, og Fru Sørensen var i 1948 paa Halvorsminde Højskole.

**THOMSEN, OLUF, Præstens Mark,**  
Ingstrup,

er født samme Sted 16. 5. 1904. Forældre: Jens Andreas Thomsen, Præstens Mark, og Hustru Inger Marie. Oluf

Thomsen har som Husbestyreinde sin Søster Johanne Thomsen. Oluf Thomsen overtog i 1940 Ejendommen Matr. Nr. 1b m. fl. efter sine Forældre, der havde ejet den siden ca. 1901. Arealet er 7½ Td. Ld., hvoraf 1 Td. Ld. fra Ingstrup Sø. Ejds. 22.000 Kr. Normal Besætning er 4 Køer, 4 Ungkreaturer, 1 Hest, 40 Høns, og der leveres ca. 15 Svin aarlig. Stuehuset er opført 1915, Lade og Kostald 1912. Thomsen er udlært Tømrer og driver Virksomhed som saadan her paa Egnen med Værksted og Maskiner. Thomsen var paa Haandværkerhøjskolen i Haslev 1923—24—25—26. Thomsen beskæftiget i Virksomheden 3 Mand.

**ULRICK, EJLERT, »Filholmsminde«,**  
Trudslev, Ingstrup,

er født i Trudslev Kær 31. 8. 1899. Forældre: Kristian Ulrick, Trudslev Kær, og Hustru Inger Marie. Ejler Ulrick er gift med Anna Kristine Elise f. Andersen i Vrensted 7. 8. 1899. Forældre: Jens Andersen, »Kirkholm«, Vrensted, og Hustru Mette Kristine. I Ægteskabet er 3 Børn: Jens Christian, Inger Marie Kristine og Asta Kristine. Ejler Ulrick overtog 1. 2. 1931 Ejendommen Matr. Nr. 2c efter Niels Filholm med et Areal paa 8 Tdr. Ld., hvoraf de 2½ Td. Ld. dog er tilkøbt 1937, og siden er frataget ½ Td. Ld. til Amtsvej i 1957. Ejds. 21.000 Kr. Normal Besætning er 5 Køer, 3 Ungkreaturer, 1 Hest, og der leveres ca. 35 Svin aarlig. Stuehus og Kostald er opført 1930 og Laden 1933. Ulrick er i Bestyrelsen for Sygekassen, Brugsforeningen samt Hesteforsikringen. Ulrick modtog i 1935 Husmandsforeningens Præmie.

**ULRIK, HERLUF,**  
Ingstrup,

er født i Sognet 23. 6. 1911. Forældre: Peter Ulrik, Ingstrup, og Hustru Ane. Bedsteforældre: FF Niels Ulrik, Ingstrup. Herluf Ulrik overtog i 1953 Ejendommen Matr. Nr. 1g efter sine Forældre, der havde ejet den siden ca. 1898. Ejds. 40.000 Kr. Arealet er 22 Tdr. Ld., og normal Besætning er 10 Køer, 10 Ungkreaturer, 2 Heste, 6 Søer, og der leveres ca. 40 Svin aarlig. Laden er opført 1916, men ombygget 1952, mens Stuehus og Kostald er ældre.

**ULRICK, VICTOR, Nørgaard,**  
Løkken,

er født samme Sted 4. 11. 1914. Forældre: Kristian Ulrick, »Nørgaard«, og Hustru Inger Marie. Victor Ulrick er gift med Anna Elisabeth f. Petersen i Nr. Sundby 4. 11. 1912. Forældre: Bendix Petersen, Vinkypen i Nr. Sundby, og Hustru Mariane. I Ægteskabet er 3 Børn: Bent, Inge Lise Kristine og Svend Kristian. Victor Ulrick overtog i 1944 Ejendommen Matr. Nr. 9a efter sine Forældre, der havde ejet den siden 1893. Arealet er 35 ha, hvoraf 10 ha er Græseng. Ejds. 55.500 Kr. Normal Besætning er 10—12 Køer, 10—12 Ungkreaturer, Traktor, 100 Høns, 4 Søer, og der leveres ca. 40 Svin aarlig. Stuehus, Kostald og Svinestald er opført 1954, Lade og Vognport ombygget ca. 1900. Ulrick var i 1936—37 paa Aabybro Højskole.

**VILLADSEN, LARS, »Kringelbo«,**  
Brødslev, Ingstrup,

er født i Jetsmark 30. 11. 1897. Forældre: Tørfabrikant Villads Villadsen og Hustru Johanne Marie. Lars Villadsen er gift med Laura Kristine f. Nielsen i Jetsmark 8. 8. 1894. Forældre: Pottemager Niels Svankær Nielsen, Pandrup, og Hustru Maren. I Ægteskabet er



3 Børn: Vitta, Niels og Marie. Lars Villadsen overtog 18. 8. 1954 Ejendommen Matr. Nr. 19a efter Chr. Christensen med et Areal paa 6 Tdr. Ld. Ejds. 26.000 Kr. Normal Besætning er 4 Køer, 1 Ungkreatur og 1 Hest. Villadsen har tidligere ejet en Villa i Ingstrup i 1 Aar, fra 1948—53 »Kræmmergaard« i V. Hjermitslev, »Purkær« i 2 Aar, »Skjødsholm i Pandrup ca. 4 Aar, en Ejendom i Tranum Enge med 27 Tdr. Ld., Vildsbæk med 10 Tdr. Ld., Arentsminde med 23 Tdr. Ld. i 8 Aar og en Ejendom i Kaas med 17 Tdr. Ld.

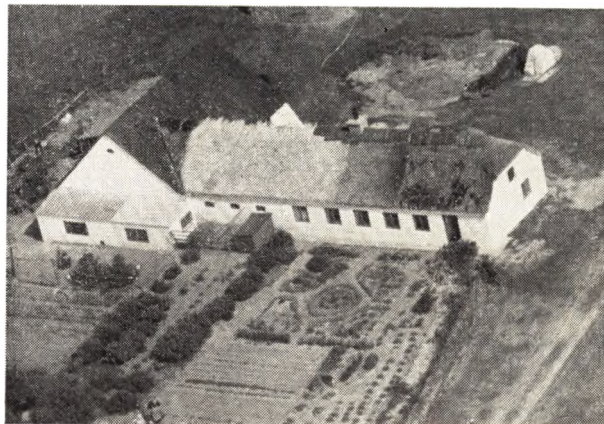

**VILLADSEN, MARTIN, Hvorup Klit,**  
Løkken,

er født i Jetsmark 13. 8. 1900. Forældre: Martin Villadsen, Jetsmark, og Hustru Kristine. Martin Villadsen er gift med Johanne f. Svenningsen i Vrensted 18. 7. 1897. Forældre: Per Ferdinand Svenningsen og Hustru Trine. I Ægteskabet er 4 Børn: Kristine Petrine, Bertha Kristine, Agnes Margrethe og Anna Marie. Martin Villadsen overtog i 1930 Ejendommen Matr. Nr. 2u efter Niels Christensen med et Areal paa 22 Tdr. Ld., hvoraf 1 Td. Ld. er Beplantning. Normal Besætning er 5 Køer, 2 Ungkreaturer, 30 Høns og 2 Søer. Ejds. 10.000 Kr.

**VILLUMSEN, EMIL, Trudslev Kær,**  
Løkken,

er født i Brødslev 17. 12. 1909. Forældre: Kristian Villumsen, Brødslev, og Hustru Olsine. Emil Villumsen overtog i 1944 Ejendommen Matr. Nr. 4a efter Holger Hansen med et Areal paa 18 Tdr. Ld. Ejds. 14.000 Kr.



Normal Besætning er 5 Køer, 2 Ungkreaturer, 2 Heste, 100 Høns, 2 Søer. Bygningerne er ældre.

ØSTERGAARD, SV. ERIK, Forpagter,  
 Vestermark, Ingstrup,  
 er født i Vestermarken 29. 3. 1919. Forældre: Søren Østergaard, Vestermark, og Hustru Kristine. Sv. Erik Østergaard er gift med Karen f. Dideriksen i Skjern 14. 6. 1917. Forældre: Dideriksen, Sjern. I Ægteskabet er 3 Børn: Søren, Jens og Per. Østergaard har siden 1945 forpagtet Ejendommen Matr. Nr. 7 med et Areal paa 130 Tdr. Ld., hvoraf ca. 10 Tdr. Ld. er uopdyrket. Normal Besætning er 30 Køer, 30 Ungkreaturer, 4 Heste, 10 Søer, Traktor, og der leveres ca. 120 Svin aarlig. Ejendommen er opført ca. 1900. I 1931—32 var Østergaard paa Horne Efterskole.

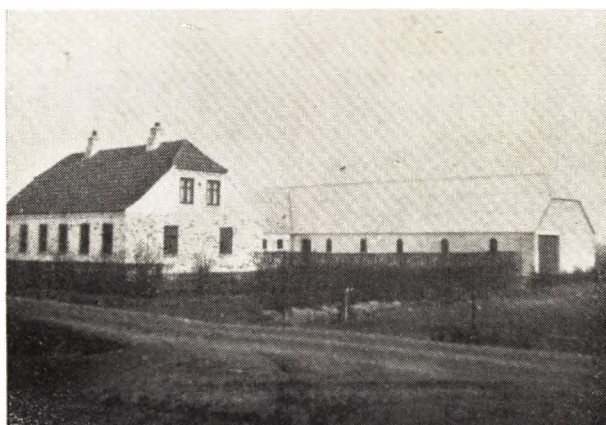

**Chr. Madsens Ejendom, Sommerlyst pr. Løkken**



**Viggo Hostrups Ejendom, Møllemarken, Hellevad**



**Sigurd Pedersens Ejendom, V. Rendbæk, Saltum**

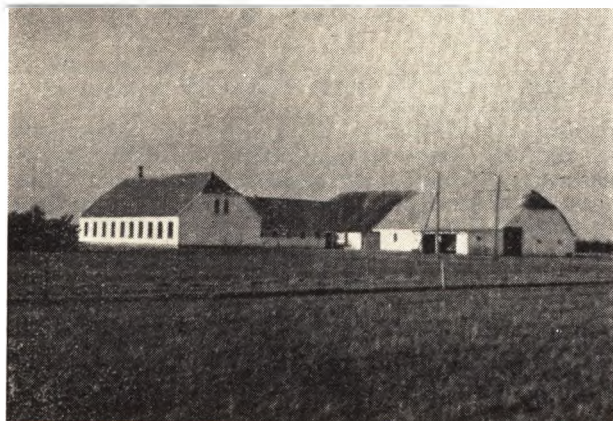

**Johan Poulsens Ejendom, Rødhusgaarden, Pandrup**

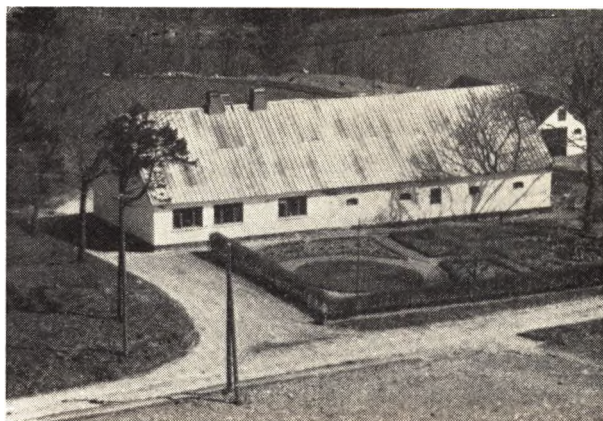

**Peter Højbjergs Ejendom, Hulvejen, Hellum**



**Johan Gaardens Ejendom, Engesgaard, Pandrup**

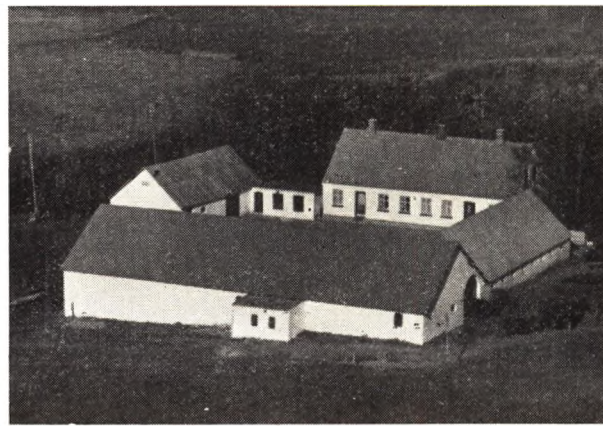

**Anders Larsens Ejendom, Ledet, Hellum**

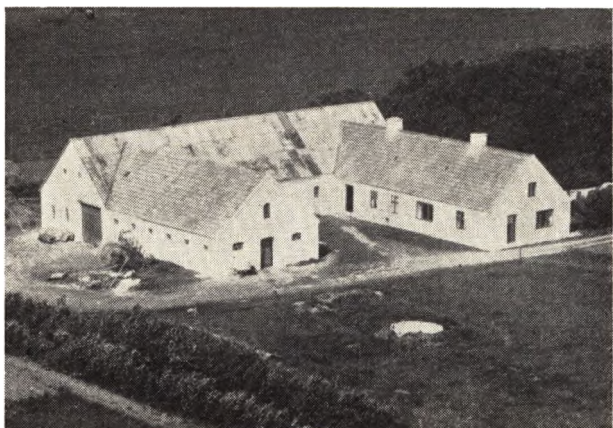

**Knud Pedersens Ejendom, Vesterlund, Pandrup**

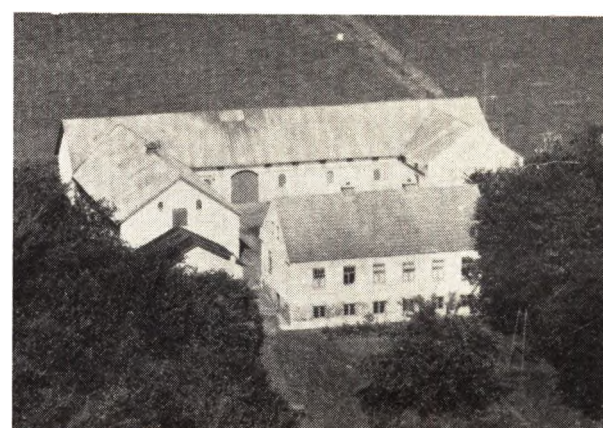

**Ludvig Nielsens Ejendom, Nygaard, Hellum**

# BØRGLUM-FURREBY KOMMUNE

## BØRGLUM SOGN

omgives af Lyngby, Furreby, Vrensted, hvorfra det skilles ved Klostergrøft Bæk, Stenum, Em og Vejlbj S. samt Vennebjerg Hrd. (Jelstrup og Rubjærg S.). Til Sognet hører en Enklave, beliggende mellem Stenum, Em og Tolstrup Sogne. Kirken ligger c. 15 km SV. for Hjørring. De temmelig lavtliggende og jævne Jorder (Baalhøj, 53 m) er dels sandmuldede, dels i den nordøstl. Del af Sognet lermuldede, med flere side Eng- og Kærstrækninger; mod SØ. ligger Skrolles Hede (1662 Schrollers Heede), der dog nu for største Delen er opdyrket eller tilplantet. En Del Eng (Klosterenge) og Plantage (Hjortnæs Pl., anl. 1900, 28,2 ha; Skrolleshede Pl.). Gennem den nordvestl. Del gaar Landevejen og Banen fra Hjørring til Løkken.

Befolkning i 1921: 1643 (1801: 688, 1850: 962, 1901: 1423), boende i 319 Gaarde og Huse. Det saml. Hartk. (1905): 314 Td.; 64 Gaarde med 273 og 141 Huse med 40, forsk. Lodder med 1 Td. Hartk., samt 51 jordløse Huse. Ejds. (1920): 4936, deraf Jordv.: 2526. Areal: 4025 ha, hvoraf (1919) besaaet med Hvede 18 ha, Rug 304, Byg 164, Havre 482, Blands. til Modenhed 417, Kartofler 113, Foderroer 336; Brak udgjorde 155 ha, Grøn-foder og Græsning 1531, Haver o. l. 42, Tørvemoser 29, Skov 80, Heder og Lyngbakker 210, Vandar. 8. Kreaturhold (1922): 558 Heste, 3244 Stk. Hornkv. (deraf 1708 Køer), 11 Geder, 814 Faar, 2621 Svin (1914: 3037).

I Sognet Børglum Kirke, sammenbygget med Hovedgaarden Børglumkloster, og Byerne: Børglum med Præstegaard, østre Skole (opf. 1907, udvidet 1920), Forsamlingshus (opf. 1896), Brugsforen., 2 Kbmshdlr., Ml., Mejeri (opr. 1902); Fristrup (1611 Friistrup); Skøttrup (1611 Skjøttrup) med Fattiggaard og Alderdomsasy (opf. 1870, 38 Pl.); Vittrup (1448 Wibetorp) med vestre Skole, Brugsforen., Kbmshdl., Ml., Andelsmejeri (opr. 1918), Jærnbanest. og Posteksp. Saml. af Gaarde og Huse: Børglum Hede, -Kær, Fristrup Hedehuse, Stenbjærg (i Enklaven; 1469 Stenbergaardt), Løt (delvis i Vejby S.), Tidselbak, Mariegaard (1662 Mariegaard) og Frøkær. — Gaarde: Hovedgaarden Børglumkloster

har 40,3 Td. H., Ejds. 525, Jordv. 273; c. 340 ha, deraf Ager 262, Eng 70, Skov 2 (10 Huse, 1 Smedje og 1 Ml.; til B. hører desuden 330 ha særskilt vurderet Skov med Ejds. 165, Jordv. 89). Gaarden Christiansdal (Afbyggergaard af Børglumkloster): 16,2 Td. H., Ejds. 230, Jordv. 144; c. 229 ha, deraf Ager 174, Eng 24, Skov 25. Nielsminde (ligeledes Afbyggergd. af Børglumkl.): 11,8 Td. H., Ejds. 200, Jordv. 115; c. 155 ha, alt Ager. Hjortnæs (1611 Hjortneess): 11,2 Td. H., Ejds. 240, Jordv. 133; c. 287 ha, deraf Ager 193, Eng 22, Skov 31, Hede 33, Mose 1. Østergd. (1662 Østergaard), Bisgaard, Eriksholm. Børglumkloster Mejeri (opr. 1865).

Børglum S., een Sognekommune med Furreby S., i gejstlig Henseende et eget Pastorat, delt i to Sognefogeddistrikter, har Tingsted i Hjørring og hører under Rets- og Politikr. Hjørring Kbst. m. m., Hjørring Amtstuedistr., Hjørring Lægekr., Børglum m. fl. Hrdr.s Skattekr., Børglum Hrd.s nordre Vurderingskr., 'Amtets 4. Folketingskr., 1. Forligskr. og 5. Udskrivningskr.' Længd 508a (østre) og 508b (vestre Sognefogeddistrikt). Kirken er selvejende.

Den højtliggende, anselige, 39 m lange og 20 m brede Kirke, Domkirke i den katolske Tid og Klosterkirke, udgør en Del af den nordl. af Hovedgaarden Børglumklosters 4 Fløje. Den bestaar af treskibet Langhus og et énskibet Kor med lige Gavl og af samme Længde og Bredde som Hovedskibet, den mangler Taarn og er nu hovedsagelig at betragte som et sentgotisk Anlæg, opført af store gule Munkesten. Dog indeholder Kirken en Del Rester af en anselig romansk Kvaderstenskirke, og maaske mere end Overhvidtningen lader ane. Koret er i sine nederste Partier af tilhugne Granitkvadre og hviler paa en meget anselig profileret Dobbeltsokkel; i en af de søndre Arkadepiller sidder en Kvader med en sammenbøjet Mandsfigur udhugget i Relief, og Pillernes Gesimser er til Dels ogsaa romanske. Ved en af Nationalmuseet 1862 foretagen Undersøgelse fandtes der en Del Fundamenter (senere for største Delen benyttede af den dav. Ejer af Børglumkl. til Afbyggergaardene), der viste, at denne Granitkirke



har været en ejendommelig Bygning, navnlig hvad Korpartiet angaar. Den var treskibet med Korsfløje, der sprang frem foran Sideskibene; det nuværende vestre Korfag udgjorde Korsskæringen. Højkoret havde Apsis prydet med Halvsøjler; til Østsiden af hver af Korsfløjene sluttede sig to smaa Kapeller med indvendige Apsider, de indre nærmest Højkoret smalleste og længst. Den nuv. Kirke har beholdt Sideskibene, medens Korsfløjene og Sidekapperne er blevet nedbrudte i Slutn. af 16. Aarh. D. Atl. fortæller, at Kirken blev repareret 1916 af Lensmanden Godslef Budde og i 18. Aarh. af Fr. Kjærskjold (over Indgangen til det nordl. Sideskib staar en Sandstenstavle med Aarst. 1722); maaske er dengang de nordl. Vinduer blevet tilmurede. Kirken har spidsbuede Hvælvinger, Koret 2, Højkirken 2 17 m høje, og hvert Sideskib 4. I Korets nordvestl. Hjørne hviler Gjordbuerne paa en Pilaster af Kamp med trapezformet Kapitæl, i øvrigt paa firkantede Murpiller ligesom i Højkirken, hvor hvert Hvælvingfag aabner sig med to af en Midtpille baarne Spidsbuer ind til de lavere Sideskibe; Gjordbuerne i det nordl. Sideskib bæres af firkantede Murpiller, i det sydl. af slanke Halvsøjler. I flere af Arkaderne findes Spærremure, der i det vestl. Fag helt lukker Arkaden. Kirkens Indre præges af den ejendommelige Samvirken mellem det sentgotiske Kirkerum og det ret pompøse Rokokoinventar, der for største Delen har bevaret sine oprindelige Farver. Anselig Altertavle over hele Korets Bredde, skænket af Fr. Kjærskjold før 1734; i Midtpartiet en Kopi af Rubens' Nadveren (Dele af den gamle Tavle, fra Beg. af 16. Aarh., er i Nationalmus.). Store Malmstager fra 1500 med Indskrift: Anna domini m<sup>o</sup> v hundred do gaf Hans Ilder disse luchter. Uanselig Granitfont. Paa Daabsfadet Holger Rosenkrantz og Sofie Brahes Navne cifre fra 1637. Prædikestolen saavel som Præste- og Degnestolen samt Daabsgitteret og det store Pulpitur med Orgelet (fra 1750) er i Rokostil. De lukkede Stolestader er fra Renæssancetiden (paa en af Dørene staar: Christen Sørensen udi Skiøtterup, Kirkevæрге, Anno 1653). I Skibet et stort Krucifiks fra c. 1400. En meget smuk Madonnafigur fra c. 1250 og en Gruppe med Maria, Jesus og Johannes Døberen fra c. 1510 er nu begge i Aalborg Museum. I Skibet Træepitafium i Renæssancestil over Præsten Peder Jensen Viborg og Hustru, opsat 1644. Smstds. er indmuret to Ligsten over Bispersen Jep Friis, død 1486 (han skal have bygget et Kapel ved Kirken 1483; paa Disken staar: Orate pro datore Jacobo Friis), og Niels

Stygge, død 1533. I Gulvet under Pulpituret Brudstykke af en Sten over Ridder Nicolaus Thorstensen, død 1395. I den østl. Del af det sydl. Sideskib et Marmor-epitafium over Justitsrd. Hillerup, død 1819, og Hustru; i den vestl. Del af Marmormonument over Familien Thurah i det for denne indrettede Gravkapel (her hviler, foruden den store Arkitekt, Generalmajor og Generalbygmester Laur. Thurah og hans to Hustruer, Justitsrd. Kjærskjold og Hustru, Joh. Heinr. Rantzau og Johanne Marie Kjærskjold, g. m. Konferensrd. Braem til Baggessvogn). Klokkerne hænger i et nyt, ejendommeligt Klokkehus i gammeltysk Stil paa Kirkegaarden; ogsaa tidl. hang, iflg. Dsk. Atl., Klokkerne i et fritstaaende, højt Klokkehus. — Paa Kirkegaarden Monument over Stiftamtmd. Chr. Reitzer, død 1736, samt for Politikeren Chr. Ledet (afsl. 16. April 1911). Godsejer J. Rottbøll (død 1912) er begr. paa Kirkegaarden.



**Børglum Kloster**

Børglum (c. 1100 Burlina, 1330 Byrlum), som ifl. Ælnoth har sit Navn efter en Dronning paa dette Sted, »Burlina«, var oprindl. en Kongsgaard; her opholdt Knud den hellige sig i 1086, da Vendelboerne begyndte Opstanden mod ham. 1139 kalder Biskop Kjeld sig Biskop af Børglum; paa det Tidspunkt var Konggaarden altsaa overgaaet i Bispestolens Eje, og der maa vel ogsaa antages ved den nye Stiftskirke at have været flere Præster dannende et Slags Kapitel. Om B. dog allerede 1139 er blevet et Præmonstratenserkloster, er usikkert; det første sikre Vidnesbyrd om et saadant Kloster her er fra 1205. VVel nævnes 1188 en Provst i B., men heller ikke det behøver at betyde et Klosters Eksistens. Moderstiftelsen for B. Kl. var Steinfeld i Eifel, og B. indrettedes som et Kannikebo under Sty-

relse af en Provst og en Prior. Meget snart fik Kl. stor Anseelse. Vendsyssels Biskop valgte det straks til sit Bispestæde (efter Sigende har han haft sin egen Boligtæt ved Klosteret, paa det Sted, hvor der senere laa enkelte Bøndergaarde kaldede Bisgaarde), og Konventet udgjorde da et Domkapitel, med Ret til at vælge Biskoppen; Kirken blev Stiftets Domkirke. Provsterne var fornemme Prælater — et Par af dem har siddet i Rigets Raad —, og Kannikerne har sikkert for en Del været af Adel. De kaldtes almindelig »de hvide Brødre« efter Ordensdragten; men 1403 fik de pavelig Tilladelse til at maatte ombytte den hvide Dragt med en mørk, som passede bedre til det regnfulde Klima, og 1422 bad de om som andre Præmonstratenserkanniker ved Domkirker at maatte bære »almutium« (Skulderkrave med Hætte) og »superpelliceum« (Korunderklædning). Klosteret samlede sig efterhaanden et betydeligt Jordegods i de omliggende Herreder, deribl. de større Gaarde Bangsbo, Birkumgaard, Kartoft og Hammelse; i øvrigt havde det Strøgods over hele Vendsyssel, og det havde adskillige Aalegaarde og Saltkedler o. a.; i Slutn. af 15. Aarh. omtales, at det havde eget Birk. Til Vrejlev Kloster og til Dragsmark i Bohuslen blev det Moderstiftelse. Dronning Margrethe lod sig optage i Ordenens Broderskab og skænkede bl. a. til Kirken en med Ædelstene besat Guldkrone, der paa alle Festdage skulde anbringes paa et Jomfru Marie Billedes Hoved. Men der laa en stor Fare i denne Velstand, og Klosters Historie indeholder mange Vidnesbyrd baade om Trængsler og moralsk Forfald. Aar 1330 klagedes der over, at Bisp Tyge var brudt ind i Kl., havde fordrevet Kannikerne fra deres Kamre og befæstet Kirken og Kl. mod Kongen og de udjagne Kanniker; 1467 dispenserede Paven 8 af Kannikerne for at have fængslet deres Provst, som havde forgrebet sig paa Kirken Ejendom; 1520 maatte Provsten Antonius v. Fürstenberg afstaa Provstiet, anklaget for at have tilvendt sig af Klosters Klenodier. I den nærmest flg. Tid havde Bisperne Niels Stygge Rosenkrantz og Stygge Krumpen efter hinanden Provstiet i Forlening, de to Mænd, hvis Fremfærd i særlig Grad viser Raaddenskab i den sidste katolske Tid. Efter Reformationen inddrog Kl. under Kronen, og der blev nu ikke udvalgt nogen ny Provst, men indtil det overdroges Albert Skeel som Afgiftslen, bl. a. mod at han skulde underholde de tilbageblevne Kanniker, et Forleningsvilkaar, der atter nævnes 1559. Senere var Børglum bortforlenet til Adelsmænd, af hvilke Godslef Budde havde det fra

1579 til 1622. 1623 henlagdes det til Sorø Akademi, hvis Hofmester deraf skulde have sit Underhold. Efter Akademiets Nedlæggelse blev B. privat Ejendom, idet Fr. III 1669 mageskiftede det (798 Td. H.) til Kansler Peder Reedtz, død 1674, hvem Kongen 1672 skænkede Birkeretten til Klosterets Birk (nedlagt 1820) samt Børglum, Vejby og Furreby Sognes Konge- og Kirketiende (119½ Td. H.). Sønnen Chr. Reedtz's Kreditorer solgte Børglumkl. 1689 til Dronn. Charl. Amalie, efter hvis Død 1714 det tillige med Dronningl. og Dronninggaard tilfaldt Fr. IV, som 1715 mageskiftede dem med Gjorslev og Erikstrup til Søsteren Sophie Hedeveg, som s. Aar solgte det (51) med Tiender og Gods, i alt 683 Td. H., for 30,000 Rd. til Generalmajor Chr. G. Møsting, som s. A. transporterede Skødet til Fr. Kjær, adlet 1722, men 1727 blev Adelsskabet kasseret; 1735 fik han det dog igen med Navnet Kjærskjold, købte efterhaanden Hegnet, Halkær, Baggessvogn, Hæstrup og Aagaard, blev 1736 Justitsrd. og døde 1738, Enken Inger Pop 1740. Hans Svigersøn Joh. Heinr. Rantzau (død 1748) overtog 1742 Bkl. med Tiender og Gods (51, 306 og 922 Td. H.), som hans Enke Christiane Marie Kjærskjold 1750 ved Ægtesk. bragte til Generalbygm. Laur. Thurah, der 1756 solgte det (78 Td. H., hvoraf 26 ufri), med Tiender og Gods (i alt 915 Td. H.) for 56.000 Rd. og 300 Speciedukater til Oberst Jens de Poulson. Han skødede Ejend. 1772 for 100.000 Rd. til Hans Chrif. Londemann af Rosencrone, der døde barnløs 1774, hvorefter den tilfaldt hans Broder Baron, sen. Greve M. G. Rosencrone, som 1801 skødede den til Jørg. Qvistgaard til Vibygd., fra hvem den 1809 kom (for 130.000 Rd.) til N. Fr. Hillerup til Vrejlevkl., død 1819, efter hvem Afbyggergaarden Nielsminde (se ndf.) har Navn. Da hans Enke var død 1835, solgte Arvingerne Gaarden med Børglum Sogns Kg.- og Kirketiende (84 Td. H.) samt Gods (672) for 182.000 Rd. til Cand. jur. C. M. Rottbøll, død 1894, der solgte det meste Gods, oprettede Afbyggergaarden Christiansdal (se ndf.) og tilplantede en Del af Arealet. Hans Søn J. L. Rottbøll solgte 1910 Bkl. til sin Broder, Landstingsmand C. M. Rottbøll, den nuv. Ejer, der har bortsolgt betydelige Arealer, hvorved Gaardens Hrtk. gik ned fra 69 til 42 Td.; paa den gamle Hovmark er nu fremstaaet en Del Bebyggelse.

Den hvidkalkede, grundmurede Hovedbygning har bevaret Planen af de middelald. Klosterbygninger, som bestod af 4 sammenbyggede Fløje om en firkantet Gaard; Kirken udgjorde en Del af den nordl. Fløj, den

indeholdt Boliger for Provst og Kanniker, i den østl. var bl. a. Ragestuen. I Middelalderens Slutning er Klosterbygningerne blevne ombyggede. Aaret 1575 hedder det, at Klosteret var meget bygfældigt baade paa Tømmer og Tag, men da det vilde kræve for stor Bekostning at reparere det hele, skulde kun et af Husene istandsættes til Beboelse; 1662 nævnes, at der kun holdtes Hus i den sydl. Fløj, medens de andre brugtes til Bryggers og Bagere, til Brændselsrum og Hølade. Senere er Bygningerne undergaaede store Forandringer. Endnu staar den nordl. Fløj, »Kongehuset«, der fra Kirkens Vestparti strækker sig mod V., samt den vest. og sydl. Fløj, i hvilken sidste der i nyere Tid (vist under Laur. Thurah) er brudt en Portgennemkørsel, hvorover der rejser sig en Kvistgavl; alle Fløjene er i 2 Stokv., dog er kun Ydermurene de gamle; under Sydfløjen er tillige de gamle Kældere bevarede. L. Thurah reparerede Gaarden; sandsynligt skyldes dens nuv. Skikkelse som et regelret Barokpalæ i det væsentlige ham. En betydelig Restaurering blev foretaget af afdøde C. M. Rottbøll baade ud- og indvendig, deribl. af den af Thurah istandsatte og udsmykkede Ridderisal, hvori findes legemsstore Portrætter af de oldenborgske Konger og Dronninger.

Neden for Børglumkl. vises endnu den Plads (»Bispegaarden«), hvor de katolske Bisper skal have haft deres Residens.

Afbyggergaardene Christiansdal og Nielsminde (se ovfr.) blev 1896 ved Skiftet efter C. M. Rottbøll med en Del Gods (i alt c. 56 Td. H.) udlagte for 238,450 Kr. til Sønnen, Landstingsmand C. M. Rottbøll, som 1910 tillige blev Ejer af Børglumkl., men 1916 afhændede Nielsminde, som siden har haft forskellige Ejere. 1918 blev den solgt af et Konsortium til et andet for 417,500 Kr.

Hjortnæs nævnes 1543 og laa længe som en Fæstegd. under Børglumkl. Senere blev den en Forpagtergd., hvortil L. Rottbøll 1900 fik overflyttet Bjørnkærs Hovedgaardstakst. Efter hans Død 1912 solgte hans Enke den 1913 for 162,000 Kr. til G. Frederiksen, senere Ejer af Knivholt. Nu tilhører den Svigersønnen Chr. Fuglsang.

I 17. Aarh. nævnes i Sognet en Vestergd. (i Skøtterup).

Tæt ved Børglumkl. ligger Baalhøj, hvorfra der er vid Udsigt. Her har der været en hellig Kilde, Skt. Boels Kilde (ved denne er der 1919 af Hist. Samf. for Hjørring Amt anbragt en Mindesten).

1579 blev Østergd. i Børglum By gjort til Præstegd., da de ntidl. Ordning, hvorefter Sognepræsten boede i Børglum Kl., var uheldig.

I Sognet er paavist c. 50 Oldtidsmindesmærker (Gravhøje), mest i dets nordvestre Del. Tæt NNV. for Børglumkloster ligger den anselige Galgehøj.

## FURREBY SOGN

det mindste i Herredet, omgives af Lyngby, Børglum og Vrensted Sogn samt Skagerrak. Kirken ligger c. 19 km SV. for Hjørring. De temmelig jævne Jorder, der har brat Affald til Stranden, er overvejende sandmuldede. Løkken er et meget besøgt Badested med bred Strand og udmærkede Badeforhold. Gennem Sognet, der gennemstrømmes af Klostergrøft, gaar Landevejen fra Hjørring over Løkken til Saltum, samt Hjørring-Løkken-Aabybro Banen.

Befolkning i 1921: 1421 (1801: 400, 1850: 685, 1901: 1118), boende i 373 Gaarde og Huse. Det saml. Hartk. (1905): 22 Td.; 8 Gaarde med 12 og 52 Huse med 10 Td. Hartk., samt 165 jordløse Huse. Ejds. (1920): 2650, deraf ordv.: 538. Areal: 407 ha, hvoraf (1919) besaaet med Rug 40 ha, Byg 19, Havre 36, Blands. til Modenhed 49, Kartoffler 15, Foderroer 27; Brak udgjorde 18 ha, Grønfoeder og Græsning 146, Haver o. l. 10, Heder og Lyngbakker 39, Vandar. 3. Kreaturhold (1922): 64 Heste, 255 Stk. Hornkv. (deraf 173 Køer), 2 Geder, 205 Faar, 342 Svin (1914: 378).

I Sognet Byen Furreby (1442 Foreby) med Kirke, Skole og Ml. og Ladepladsen og Fiskerlejet Løkken — 1921: 342 Gaarde og Huse og 1291 Indb., heraf dog kun 329 Gaarde og Huse og 1241 Indb. i Furreby S., Resten i Vrensted S. (1911: 876 Indb. med bl. a. fig. Erhverv: Fiskeri 294, Landbr. 57, Haandv. og Ind. 192, Handel o. l. 115, Transport 59) — med Kirke, Metodistkirke, Skole (udvidet 1923, Arkt. Evaldsen, Aalborg), Privat- og Efterskole (i det tidligere Posthus og Apotek), Missionshus (opf. 1907), Alderdomsbolig (opr. af Understøttelsesforeningen af 1888, med et Hus til 2 trængende Familier), Alderdomshjem (opf. 1920, 22 Pl.; Arkt. Vejby Christensen; skænket Kommunen af Fabr. Harald Fischer, København), Apotek (opr. 1884, Bygn. opf. 1917), Spare- og Laanekassen for Løkken og Omegn (opr. 1871; 31. Marts 1921 var Indsk. 3.057.589, Reserver 137,040 Kr.), Brugsforen., flere Købmandsforretninger m. m., Ml., 3 betydelige Badehoteller (Strandhotellet, L. Badehotel og Udsigten), Afholdshotel, Jærnstøberi,

Cementstøberi, Maskinsnedkeri, Andelsmejeri (opr. 1902, indtil 1912 Fællesmejeri; ny Bygn. 1923), Andels-elektricitetsværk (anl. 1912), Vandværk (anl. 1918), Markedsplads (Marked April og Okt., Heste og Kreat.), Redningsst. (opr. 1852), Faresignalst., Toldassistentst., Jærnbane- og Telegrafst. samt Posteksp. Løkkensholm, Mølgd. og Kodal, Gaarde.

Furreby S., een Sognekommune med Børglum S., i gejstlig Henseende et eget Pastorat, har Tingsted i Hjørring og hører under Rets- og Politikr. Hjørring Kbst. m. m., Hjørring Amtstuedistr., Hjørring Lægekr., Børglum m. fl. Hrdr.s Skattekr., Børglum Hrd.s nordre Vurderingskr., Amtets 4. Foketingskr., 1. Forligskr. og 5. Udskrivningskr.' 510. Lægd. Kirkerne er selvejende.

Den lave, uanselige Kirke bestaar af Skib og Kor samt Vaabenhus mod V. (nyt). Kor og Skib er fra romansk Tid, at Granitkvadre paa en profileret Sokkel. Korgavlen er omsat. Et enkelt af de oprindl., rundbuede Vinduer samt begge Døre er bevarede (nu til-murede). Kirken har fladt Loft. Alterbord af Granitkvadre med Relikviegemme; Altertavlen er et gotisk Alterskab, hvis Figurer er fjernede og erstattede med en Kopi af Thorvaldsens Christus; paa Loftet en ud-skaaren Gruppe, Gud Fader og Søn, fra Tavlen. Oblat-æskan skænket 1690 af Chr. Reedtz og Ide Skeel. Romansk Granitfont. Prædikestol, oprindl. sentgotisk, men senere berøvet alle Prydelser. Paa Loftet to mid-delalderlige Krucifikser fra henh. c. 1400 og c. 1500, desuden et Par andre middelalderlige Figurer foruden den allerede nævnte. I Skibets Vestende et Pulpitur. I Vaabenhuset en middelalderlig Ligsten. Ved Østgavlen en Sten, der antagelig har været Fod for en Døbefont.

Kirken i Løkken er opf. 1898 (indv. 18. December 1898) i gotisk Stil af røde Mursten efter Tegn. af Arkt. Axel Møller; den bestaar af Skib og Kor samt Taarn med firkantet Spir (25 m højt). Taarnrummet er Vaa-benhus. Paa Alteret et Trækrucifiks (Billedhugger Fjeldskov); ud-skaaren Prædikestol; Døbefont af Fak-sekalk. — Metodistkirken er opf. 1882 af røde Mursten med Taarn og firkantet Spir.

Løkken synes at være opstaaet 1678, da de to første Huse byggedes. De første Indbyggere ernærede sig af »Ølsalg og andet«, naar fremmede Skippere kom med deres Sandskuder til Landet for at handle Denne Han-del tiltog stadig; 1715 var her 15 Huse; 1719 gjorde Hjørring forgæves Forsøg paa at standse Handelen og krævede, at Løkkenboerne skulde flytte til Hjørring. Efterhaanden begyndte ogsaa Løkkenboerne at an-

skaffe Skuder, og i Slutn. af 18. Aarh. blev Byen Ho-vedstedet for Skudehandelen paa Norge. 1810 anlæg-des et Batteri til Beskyttelse af Reden, for at Korn-udskibningen til Norge kunde foregaa uhindret. Ved Midten af 19. Aarh. fik Løkken sin Glansperiode, 11 Fartøjer hørte hjemme her; 1860 fik Byen Toldsted, og ved 1870 foregik  $\frac{1}{2}$  af Danmarks Udførsel af Land-brugsprodukter over dette. Handelen fik dog sit Døds-stød ved Baneanlæggene, den fortsattes vel lidt end-nu, men ophørte helt kort efter 1900. Fiskeriet, der tidl. havde været Bierhverv, blev nu det bærende. 1884—86 var her et overvældende rigt Flynderfiskeri, der hidkaldte 2—300 fremmede Fiskere, og der fiske-des vistnok 10 Millioner Rødspætter. 1913 aabnedes Banen til Løkken, og det gav Byen et nyt Opsving; under Krigen havde Fiskeriet stor Fremgang, og 1917 bevilgede Staten  $\frac{1}{2}$  Mill. Kr. til Anlæg af en Læmole for Fiskerbaadene. Samtidig er Løkken blevet et søgt Badested med 3 store Hoteller, og i Klitterne har rejst sig mange Sommervillaer.

Furreby skal ifl. Præsteindb. 1638 have Navn efter Fyrreskove, der før har været her langs Stranden. Nu er der ingen Klit i Sognet, men det har i 17. Aarh. lidt af Sandflugt. Ogsaa Havet har gjort stor Skade og bortskyller stadig af Kysten i den nordl. Del af Sognet; Havet skal i sin Tid have bortskyllet en hel By, Kinderup.

Kun i Sognets nordl., højere Del kendes jordfaste Oltidsmindesmærker (Gravhøje), knapt 10 ialt, men nu næsten alle ødelagte; i samme Del af Sognet er under Markfladen tæt ved hinanden fremdraget 6 Lerkar-grave fra den ældre Jærnalder (noget af Fundene nu i Vendsysel Museum, Hjørring).

Furreby S., der tidl. var Anneks til Børglum, er fra 1916 eget Pastorat.

ANDERSEN, CHR., Lmd., Løth,  
Vejby Vraa,

er født i Taaslev 20. 3. 1902. Forældre: Frederik Chr. Andersen og Hustru Anna Marie, f. Jensen. Chr. An-dersen er gift med Olga, f. Larsen i Taaslev 25. 3. 1903. Forældre: Thomas Larsen og Hustru Kristine, f. Chri-stensen. I Ægteskabet er 2 Børn: Ragna, f. 4. 4. 1924, og Thomas, f. 5. 8. 1927. Chr. Andersen købte 7. 2. 1949 Ejendommen Matr. Nr. 51 af Chr. Jensen, der kun havde ejet den  $\frac{3}{4}$  Aar. Mogens Svendsen har ejet den i 8 Aar og overtog den efter sin Svigerfar, som ejede den 15 Aar. Arealet er  $8\frac{1}{2}$  Td. Land, og normal Be-sætning er 4 Køer + Ungkreaturer, 2 Søer, 1 Hest, og der fedes ca. 25 Svin aarlig. Stuehuset er ca. 70 Aar gammelt, men moderniseret og ombygget af Andersen;



bl. a. er der sat nye Vinduer og Døre i samt paalagt fast Tag. Stald og Lade er ogsaa ombygget, og Andersen har installeret El-Kraft. Ny Ejds. 22.500 Kr. Tidligere har Andersen i 14 Aar ejet en Ejendom i Taars med 3 Tdr. Land; denne ejes nu af Chr. Pedersen.



**ANDERSEN, EMIL, Lmd., Løth, Vejby Vraa,**  
er født i Ø. Brønderslev 9. 6. 1915. Forældre: Kresten Andersen og Hustru Kristine, f. Hansen. Emil Andersen er gift med Gerda, f. Christiansen i Jerslev 22. 10. 1912. Forældre: Jens Christiansen og Hustru Johanne, f. Bergmann. I Ægteskabet er 1 Barn: Kai, f. 1. 9. 1942. Emil Andersen købte i 1948 Ejendommen Matr. Nr. 53a af Chr. Svenningsen, der havde ejet den 25 Aar. Arealet er 13½ Td. Land, og normal Besætning er 8 Køer + Ungkreaturer, 3 Søer, 2 Heste, og der leveres ca. 35 Svin aarlig. Bygningerne er opført for ca. 75 Aar siden, men Andersen har moderniseret samt paalagt fast Tag. Ny Ejds. 25.000 Kr. Tidligere har Andersen i 3 Aar ejet en Ejendom i Sdr. Harritslev med 13 Tdr. Land, og denne ejes nu af Chr. Sørensen; før igen en anden Ejendom i Nr. Vraa med 5 Tdr. Land, som nu ejes af Otto Sørensen.

**ANDERSEN, JENS, Gdr., »Østergaard«, Børglum,**  
er født i Sognet 5. 2. 1885. Forældre: Anders Chr. Jensen og Hustru Maren Kristine, f. Mouritsen. Som Husbestyrerinde har Andersen sin Søster Maren Andersen, f. i Børglum 9. 8. 1890. Jens Andersen købte i 1923

Jorden Matr. Nr. 14be m. fl. og opførte Bygningerne efterhaanden. Stuehus, Stald og Lade er bygget 1923, Vognhus og Hestestald 1930. I 1955 blev der bygget ny Kostald, og Svinestalden blev ombygget. Arealet er 44 Tdr. Land, hvoraf de 10 Tdr. Land ved Overtagelsen var uopdyrket, men blev opdyrket i Løbet af 2 Aar. Normal Besætning er 16 Køer, 20 Ungkreaturer, 8 Søer, 5 Heste og ca. 40 Svin. Ny Ejds. 75.400 Kr.

**ANDERSEN, KNUD, Bestyrer, Klostermarken, Vittrup,**  
er født i Aaby-Biersted 9. 8. 1923. Forældre: Lars Chr. Andersen og Hustru Josefine. Knud Andersen er gift med Else Marie Larsen f. 1. 11. 1925. Forældre: L. Larsen og Hustru Inger. I Ægteskabet er 3 Børn: Tove, f. 17. 5. 1949, Anna Grethe, f. 28. 9. 1951, og udøbt Dreng, f. 27. 1. 1957. Knud Andersen har siden 1. 8. 1955 bestyret Gaarden, der ejes af Poul Mariegaard. Arealet er 35 Tdr. Land, og der holdes kun Ungkreaturer samt ca. 90 Svin og Traktor. Bygningerne er opført ca. 1918, da de blev udstykket fra Klosteret. Tidligere har Andersen i 4 Aar ejet »Aagaard« i Hollensted med et Areal paa 30½ Td. Land, men solgte den til Flensted Nielsen.



**BERTHELSEN, FRANTS, Lmd., Tidselbæk, Børglum Vraa,**  
er født i Serritslev 5. 11. 1898. Forældre: Chr. Berthelsen og Hustru Petrea. Frants Berthelsen er gift med Jensine, f. Nielsen i Vrensted 25. 5. 1902. Forældre: Jens Kodahl Nielsen. I Ægteskabet er 3 Børn: Knud, f. 17. 11., Poul, f. 11. 4., og Mie, f. 30. 2. Frants Berthelsen købte ca. 1923 Ejendommen Matr. Nr. 31b m. fl. af Chr. Nansen, der havde boet her nogle Aar. Arealet er 7 Tdr. Land, og normal Besætning er 4 Køer + Opdræt, 3 Søer, 5—6 Svin og 1 Hest. Lade og Vognhus er opført 1950, Stald og Stuehus 1925. Ejds. 17.000 Kr.

**BÆK, JENS, Gdr., Skøttrupgaard, Løkken,**  
er født samme Sted 15. 4. 1903. Forældre: Niels Bæk og Hustru Kristine, f. Lund. Som Husbestyrerinde og Medejere har Jens Bæk sine Søstre Johanne, f. 18. 5. 1907, og Mariane, f. 13. 4. 1906. Jens Bæk overtog i 1952 Gaarden Matr. Nr. 17a m. fl. efter sin Far, der havde ejet den siden 1896. Arealet er 68 Tdr. Land, og normal Besætning er 20 Køer + lign. Ungkreaturer, 6 Søer, 45 Svin og 5 Heste. Bygningerne er opført 1896 paanær Østerhuset, som blev bygget 1950. Ny Ejds. 98.000 Kr.



Oprindelig var Arealet paa 72 Tdr. Land, men Resten er frasolgt, da Banen blev anlagt.



gammelt, Kostalden opført 1936, Vesterhuset 1940 og Laden for ca. 40 Aar siden. Ny Ejds. 82.000 Kr.



**CHRISTENSEN, MØLLER**, Landmand,  
Vittrup Hede, Vittrup,

er født i Thornby 19. 1. 1914. Forældre: Martin Christensen og Hustru Marie Dorthea f. Jensen. Møller Christensen er gift med Eline f. Jørgensen i Ulstrup Rubjerg 20. 12. 1905. Forældre: Jens Jørgen Jørgensen og Hustru Marie f. Christiansen. I Ægteskabet er 1 Barn: Ejvind 25. 7. 1940. Møller Christensen købte i 1948 Ejendommen Matr. Nr. 9k af Harald Hansen, der havde ejet den eet Aar. Arealet er 6 Tdr. Land og normal Besætning 4 Køer plus Opdræt, 5—6 Svin og 1 Hest. Bygningerne er opført for ca. 100 Aar siden, men Christensen har paalagt alle Bygninger fast Tag. Ny Ejds. 14.000 Kr. Tidligere har Christensen i 2 Aar ejet en Grøntforretning i Lønstrup og før igen en Ejendom i Lyngby i ca. 2 Maanedes .

**CHRISTENSEN, PEDER**, Gaardejer,  
»Vestergaard«, Børglum,

er født samme Sted 29. 12. 1927. Forældre: Kresten Christensen og Hustru Agnes, f. Stokbro. Peder Christensen overtog 1. 11. 1956 Gaarden Matr. Nr. 21a efter sin Mor, der havde drevet den siden sin Mands Død 1948 og sammen med ham siden 1922. Arealet er 40 Tdr. Land og normal Besætning er 16 Køer, 20 Ungkreaturer, 50 Svin og 2 Heste. Stuehuset er ca. 40 Aar



**CHRISTIANSEN, CHR.**, Gaardejer,

»Nyvang«, Børglum, Vraa,  
er født i Vraa Sogn 21. 10. 1903. Forældre: Thomas Christiansen og Hustru Marie f. Nielsen. Chr. Christiansen er gift med Helene f. Hanghøj Nielsen i Brønderslev 12. 2. 1913. Forældre: Niels Chr. Nielsen og Hustru Helga f. Hanghøj. I Ægteskabet er 5 Børn: Niels Aage 5. 2. 1931, Inger Marie 27. 7. 1932, Ella 10. 4. 1935, Vagn 15. 10. 1937 og Arne 12. 4. 1945. Chr. Christiansen købte i 1928 Gaarden Matr. Nr. 3d af Vagner Jensen, der havde ejet den 14 Aar. Arealet var ved Overtagelsen 20 Tdr. Land, men er i Dag 25 Tdr. Ld., da der blev tilkøbt 5 Tdr. Land i 1946. Normal Besætning er 8—10 Køer plus lign. Antal Ungkreaturer, 3 Søer, ca. 15 Svin og 2 Heste. Stuehuset er opført 1931, Stald og Lade er ombygget af Christiansen og belagt med fast Tag. Ny Ejds. 44.000 Kr. De 15 Td. Land af Jorden har tidligere hørt til Skolen, men blev udstykket herfra 1903 som en Hedelod.

**DAM, POUL**, Gaardejer, »Frstrupgaard«,  
Børglum, Vraa,

er født samme Sted 3. 7. 1926. Forældre: Anders Dam og Hustru Mariane f. Dam. P. Dam er gift med Karen f. Hollensen i Aabybro 25. 4. 1928. Forældre: Niels P. Hollensen og Hustru Kristine f. Vad. Poul Dam overtog 1. 11. 1953 Gaarden Matr. Nr. 3d m. fl. efter sin Far, der havde ejet den siden 1916. Arealet er 143 Tdr. Ld.



og normal Besætning ca. 40 Køer, ca. 50 Ungkreaturer, 14 Søer, ca. 100 Svin, 2 Heste og 2 Traktorer samt alle nødvendige Maskiner. Stuehuset er opført ad flere Gange, men blev sidst tilbygget 1924, Svinestald og Fodermesterbolig bygget 1922, Kostalden 1929, mens Stald og Lade er ældre, men udvidet 1950, og det blev belagt med fast Tag. Ny Ejds. 179.000 Kr. Da Dams Far i 1916 købte Gaarden, var der kun halvt saa stort Areal, mens Resten er tilkøbt ad 2 Gange fra Børglum Kloster, og det var da uopdyrket, men kom hurtigt i Kultur.

**ERIKSEN, KAJ, Lmd., Børglum Hede, Vraa,**

er født samme Sted 19. 7. 1926. Forældre: Erik Eriksen, f. 1. 5. 1882, og Hustru Agnes Louise, f. Larsen 31. 3. 1895. Kaj Eriksen overtog i Jan. 1949 Ejendommen Matr. Nr. 25e m. fl. efter sin Far, der havde ejet den siden 1918. Arealet er 3,8 ha, og normal Besætning er 7 Køer + Opdræt, ca. 20 Svin og 1 Hest. En Del af Laden er bygget 1949, Kostalden 1953, Stuehuset ca. 1890, men ombygget og belagt med fast Tag. Ny Ejds. 20.000 Kr. Da Besætningen er saa stor, skyldes det, at Eriksen kun driver Landbrug med Græs og Rodfrugter og slet ingen Kornarealer.



**FUGLSANG, MINE, Enkefru, »Hjortnæs«, Vraa,**

er født i Rubjerg 25. 9. 1889. Forældre: Godtfred Frederiksen og Hustru, f. Jensen. Mine Fuglsang var gift med Christian Fuglsang, f. i Aasted 2. 10. 1887 og død

1956. Forældre: Chr. Christensen og Hustru Maren, f. Jensen. I Ægteskabet var 7 Børn: Godtfred, Verner, Jens Frederik, Chr. Helmer, Carl Gunnar, Bodil og Ellen. Fru Fuglsang har drevet Gaarden siden sin Mands Død og sammen med ham fra 1919, og han havde da først været Bestyrer fra 1914—19. Fuglsang købte da Gaarden af sin Svigerfar, der havde købt den 1913 af Enkefru Rotbøll. Arealet er 460 Tdr. Land, men var ved Overtagelsen 520 Tdr. Land, mens Resten er frasolgt til 4 Statsejendomme. Af Arealet er ca. 60 Tdr. Land Skov. Normal Besætning er 95 Køer, ca. 100 Ungkreaturer, ca. 100 Svin, 6 Heste, 3 Traktorer med alle nødvendige Maskiner. Hovedbygningen er opført ca. 1884, men siden paalagt nyt Tag. De 60 Tdr. Land, som er frasolgt, var i 1914 kun Hede, men det blev merglet og drænet og kom i fuld Kultur. Da Fuglsang overtog Gaarden, var Jorden i daarlig Kultur, men han drænedede i 8 Aar og fik hele Arealet merglet. Af Maskiner var der kun 1 Slaamaskine. Ved Overtagelsen i 1919 var en Besætning paa 80 Køer, men ingen Ungkreaturer eller Heste. Sønnen Godtfred bestyrer i Dag Gaarden for sin Mor. Ny Ejds. 540.000 Kr.

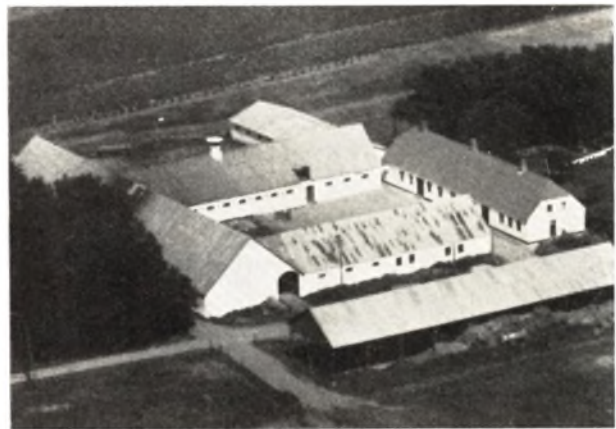

**FUGLSANG, CHR. HELMER, Gdr., »Eriksholm«, Børglum Vraa,**

er født i Sognet 6. 3. 1916. Forældre: Propr. Chr. Fuglsang, »Hjortnæs«, og Hustru Thomine, f. Frederiksen. Chr. Helmer Fuglsang er gift med Else, f. Damm i Fristrup Børglum 11. 12. 1918. Forældre: Anders Damm og Hustru Anna. I Ægteskabet er 2 Børn: Svend, f. 14. 11. 1944, og Ole, f. 13. 4. 1948. Chr. H. Fuglsang købte 1. 10. 1946 Gaarden Matr. Nr. 20a m. fl. af Søren Jensen, der havde ejet den siden 1918. Arealet er 50 ha, hvoraf 5 ha er Eng. Normal Besætning er 30 Køer + Ungkreaturer, 10 Søer, ca. 100 Svin, 2 Heste og Traktor. Stuehuset er opført 1956, Udbygningerne 1912, Staklade 1924. Ny Ejds. 162.000 Kr. Tidligere ejede Fuglsang i 3½ Aar en Gaard med 60 Tdr. Land i Hallund; denne ejes nu af Johan Sørensen.

**HANSEN, KRISTIAN, Nørgaard, Skøttrup, Løkken,**

er født i Skøttrup 9. 4. 1916. Forældre: Frederik Hansen, »Nørgaard«, og Hustru Anna Thomine. Bedsteforældre: FF Niels Hansen, »Nørgaard«, FM Kirstine. Kristian Hansen er gift med Gudrun, f. Larsen i Sdr. Draaby, Mors, 16. 7. 1915. Forældre: Karl Larsen, »Overgaard«, Sdr. Draaby, og Hustru Margrethe. I Ægteskabet er 3 Børn: Helge, Anne Grøthe og Frederik. Kr. Hansen overtog i 1953 Ejendommen Matr. Nr. 15a m. fl. efter sine Forældre, der havde ejet den siden

1910, og det er nu 5. Generation, der ejer Gaarden. Arealet er 57 Tdr. Land, hvoraf 2 Tdr. Land er Skov. Normal Besætning er 20 Køer, 20 Ungkreaturer, Traktor, 80 Høns, 10 Søer, og der leveres ca. 150 Svin aarlig. Stuehuset er opført 1897 og Udbygningerne 1913. Fra 1942—53 ejede Hansen »Pedersminde«. I 1932—33 var Hansen paa Halvorsminde Efterskole og i 1938—39 paa Aabybro Højskole. Ejds. 92.800 Kr.



**JAKOBSEN, SVEND AAGE, Lmd.,** Tidselbæk, Børglum Vraa, er født i Saltum 1. 1. 1912. Forældre: Sigfred Jakobsen og Hustru Katrine, f. Kjeldsen. Svend Aage Jakobsen er gift med Anna, f. Thomsen i Børglum 9. 8. 1913. Forældre: Ole Thomsen og Hustru Laura, f. Christensen. I Ægteskabet er 2 Børn: Bodil, f. 22. 9. 1935, og Ellen, f. 8. 10. 1950. Svend Aage Jakobsen købte i 1939 Ejendommen Matr. Nr. 17g 17h af Godsejer Rothbøll. Tidligere har den hørt under Klosteret, og før har den været under Fæstergaard i Børglum. Arealet er 7½ Td. Land, og normal Besætning er 5 Køer, 3—4 Ungkreaturer, 3 Søer samt Smaagrise. Lade og Kostald er opført 1938 og Stuehuset 1949. Ny Ejds. 19.000 Kr.



**JENSEN, GUNNAR, Lmd.,** Tidselbæk, Børglum Vraa, er født i Sognet 26. 9. 1922. Forældre: Jens A. Jensen og Hustru Ingrid, f. Poulsen. Gunnar Jensen er gift med Henny, f. Hansen i Børglum 9. 2. 1930. Forældre: Jens Hansen og Hustru Dagny, f. Jensen. I Ægteskabet er 1 Barn: Sanna, f. 11. 7. 1953. Gunnar Jensen

købte 1. 11. 1949 Ejendommen Matr. Nr. 18b 21o af Hans Østergaard, der havde ejet den 30 Aar. Arealet er 15 Tdr. Land, og normal Besætning er 7 Køer + Ungkreaturer, 3—4 Søer, 1 Hest, og der fedes ca. 20 Svin aarlig. Bygningerne er opført 1911, men Jensen har moderniseret dem samt paalagt fast Tag og opført Høsehuse. Ny Ejds. 25.000 Kr.



**JENSEN, HENRY, Gdr.,** »Engelund«, Børglum Vraa, er født samme Sted 3. 10. 1921. Forældre: Jens Chr. Jensen, f. 5. 1. 1879, og Hustru Thomine Marie, f. Christensen 28. 11. 1882. Henry Jensen er gift med Olga, f. Jensen i Vejby 7. 6. 1929. Forældre: Niels Jensen og Hustru Laura Kristine, f. Pedersen. I Ægteskabet er 1 Barn: Carsten, f. 2. 2. 1953. Henry Jensen overtog 4. 10. 1950 Gaarden Matr. Nr. 45 m. fl. efter sin Far, der havde ejet den siden 1908. Arealet er 21½ Td. Land, og normal Besætning er 10 Køer + Ungkreaturer, 20 Svin og 2 Heste. Stuehuset er opført 1941, Sønderhuset 1942, Kostalden 1923 og Laden opført ad 3 Gange, sidst 1939. Ny Ejds. 44.000 Kr. I 1925 blev der tilkøbt 7 Tdr. Land uopdyrket Jord, som hurtigt kom i Kultur.



**JENSEN, JENS, Gdr.,** »Linneminde«, Børglum Vraa, er født samme Sted 2. 4. 1901. Forældre: Ole Chr. Jensen og Hustru Gitte Kristine, f. Mathiasen. Jens Jensen er gift med Ella, f. Sørensen i Aalborg 22. 9. 1907. Forældre: Anthon Sørensen og Hustru Andrea,



f. Larsen. I Ægteskabet er 4 Børn: Birgit, f. 24. 4. 1937, Anna Marie, f. 11. 12. 1939, Grethe, f. 13. 6. 1941, og Jens Anthon, f. 21. 5. 1946. Jens Jensen overtog i 1927 Gaarden Matr. Nr. 46 efter sin Far, der havde ejet den siden 1886. Arealet er 25 Tdr. Land, og normal Besætning er 13 Køer + lign. Ungkreaturer, ca. 15 Svin og 2 Heste. Stuehuset er ca. 100 Aar gammelt, men siden paalagt fast Tag, Laden opført 1937, Kostalden 1939 og de øvrige Bygninger 1949. Ny Ejds. 47.500 Kr. Jensen tilkøbte i 1927 7 Tdr. Land, som hurtigt blev opdyrket.

JENSEN, JENS GEORG, Skøttrup,  
Løkken,

er født i Børglum 10. 10. 1915. Forældre: Lars Chr. Jensen, Børglum, og Hustru Else Marie. Jens Georg Jensen er gift med Lydia, f. Nielsen i Rubjerg 20. 1. 1912. Forældre: Anders Nielsen, Rubjerg, og Hustru Anna Semine. I Ægteskabet er 2 Børn: Peder Falborg Brix og Ole Hedegaard. Jens G. Jensen overtog i 1950 Ejendommen Matr. Nr. 2b efter sine Forældre, der havde ejet den siden 1919. Arealet er 8 Tdr. Land. Ejds. 20.200 Kr. Normal Besætning er 4 Køer, 2 Ungkreaturer, 1 Hest, 50 Høns, og der leveres ca. 30 Svin aarlig. Ejendommen er opført ca. 1860. Jensen var 1931—32 paa Horne Højskole og i 1936 paa Aabyb. o Højskole. Jensen har siden 1954 kørt Mælk til Vittrup Andelsmejeri.



JENSEN, JULIUS, Lmd., »Svinget«, Skøttrup,  
Løkken,

er født i Børglum 23. 5. 1888. Forældre: Jens Chr. Jensen og Hustru Johanne. Julius Jensen er gift med Jensine, f. Christensen i Ingstrup 16. 12. 1887. Forældre: Kristen Christensen og Hustru Inger Marie Boline, f. Nielsen. I Ægteskabet er 2 Børn: Johanne Boline, f. 4. 12. 1916, og Karen Marie, f. 27. 1. 1918. Julius Jensen købte i 1919 Jorden Matr. Nr. 3b 3n, som da var Hede, ialt 5½ Td. Land. Bygningerne blev opført 1920, og Jorden blev opdyrket, mens Jensen tillige havde Arbejde paa Klosteret. Jensen har gennem 32 Aar været Ringer og Graver, men holdt op med det i 1955. I 1930 blev der tilkøbt 2 Tdr. Land. Normal Besætning er 4 Køer + Opdræt, 5 Svin og 1 Hest. Ny Ejds. 15.000 Kr. Tidligere laa der her paa Jorden et gammelt Hus »Hejlhede«, som hørte under Klosteret. Billedet er fra ca. 1924.

JENSEN, KRISTIAN, Østergaard,  
Løkken,  
er født samme Sted 18. 10. 1896. Forældre: Jesper Jen-

sen, Østergaard, og Hustru Petrine. Bedsteforældre: FF Jens Jespersen, Østergaard. Kristian Jensen er gift med Hilda, f. Damsgaard i Lyngby 1. 7. 1899. Forældre: Niels Damsgaard, Lyngby Torp, Hustru Kirsten. I Ægteskabet er 2 Børn: Theodor og Lisbeth. Kristian Jensen overtog i 1918 Ejendommen Matr. Nr. 7a efter sine Forældre med et Areal paa 25 Tdr. Land. Ejds. 44.000 Kr. Normal Besætning er 10 Køer, 10 Ungkreaturer, 2 Heste, 100 Høns, 4 Søer, og der leveres ca. 50 Svin aarlig. Ejendommen er opført 1848.

JENSEN, MADSR CHR., Lmd., »Lerbæk«,  
Børglum Vraa,

er født i Vejby 5. 2. 1898. Forældre: Jens Chr. Jensen og Hustru Anna, f. Sørensen. Mads Chr. Jensen er gift med Dagmar Marie, f. Sørensen i Børglum 19. 6. 1900. Forældre: Niels P. Sørensen og Hustru Selma, f. Svendsen. I Ægteskabet er 2 Børn: Selmar Mølgaard, f. 21. 3. 1926, og Peter Mølgaard, f. 6. 12. 1928. Mads Chr. Jensen købte i 1935 Ejendommen Matr. Nr. 13f af Chr. Brinkmann, der havde ejet den i 42 Aar. Arealet er 7,2 ha, og normal Besætning er 5—6 Køer + Opdræt, 2 Søer, ca. 10 Svin og 2 Heste. Bygningerne er opført for ca. 70 Aar siden, men moderniserede og paalagt fast Tag, Laden er dog først bygget 1925. Ny Ejds. 24.000 Kr.



JENSEN, REGNAR, Gdr., Vittrup Østergaard,  
Vittrup,

er født i Tolstrup 23. 5. 1904. Forældre: Johan Jensen og Hustru Mine, f. Jensen. Regnar Jensen er gift med Margrethe, f. Østergaard i Em 28. 8. 1908. Forældre: Bertil Østergaard og Hustru Mine. I Ægteskabet er 3 Børn: Gunnar, f. 10. 4. 1937, Knud, f. 30. 8. 1940, og Hanne, f. 18. 6. 1942. Regnar Jensen overtog i 1933 Gaarden Matr. Nr. 1a efter Niels Chr. Nielsen, der havde ejet den ca. 25 Aar. Arealet er 118 Tdr. Land, og normal Besætning er 40 Køer, ca. 50 Ungkreaturer, 4 Heste samt Traktor, og der leveres ca. 500 Svin aarlig. Stuehuset er opført 1952, Jensen har bygget ca. Halvdelen af Laden samt Høsehus, Maskinhus, vestre Længe og Svinestald samt paalagt alt fast Tag. Ny Ejds. 209.000 Kr.

JENSEN, SVEND, Skøttrup, Gl. Mølle,  
Løkken,

er født i Hæstrup 27. 5. 1899. Forældre: Jens Jensen, »Vejgaarden«, Hæstrup, og Hustru Kirstine. Svend Jensen er gift med Kristiane, f. Jensen i Taars 14. 7. 1902. Forældre: Jens Jensen, »Hatholdt«, Taars, og Hustru Mathilde. I Ægteskabet er 3 Børn: Vagn, Kai

og Arne. Svend Jensen overtog 1. 4. 1953 Ejendommen Matr. Nr. 16b m. fl. efter Anders Nielsen med et Areal paa 7,8 ha, hvoraf ca. 0,8 ha er Tørvegrave. Normal Besætning er 5 Køer, 4 Ungkreaturer, 1 Hest, 4 Søer og 100 Høns. Ejendommen er opført ca. 1880. Ejdsk. 21.000 Kr. Jensen var fra 1935—53 Forpagter af »Mosegaarden« og har tidligere ejet Ejendomme i Sejlstrup, én i 6½ Aar med 16 Tdr. Land og en anden i 4 Aar med 18 Tdr. Land. I 1916—17 var Jensen paa St. Restrup Højskole, og Fru Jensen var i 1923 Elev paa Askov Højskole. Jensen har siden 1954 tillige arbejdet som Kontrolassistent.



**JENSEN, SELMAR**, Arbejdsmand,  
Børglum Vraa,

er født i Sognet 21. 3. 1926. Forældre: Mads Chr. Jensen og Hustru Dagmar Marie, f. Sørensen. Selmar Jensen er gift med Ruth, f. Andersen i Serritslev 19. 8. 1931. Forældre: Alfred Andersen og Hustru Erna, f. Jensen. I Ægteskabet er 2 Børn: Jan Mølgaard, f. 28. 9. 1950, og Ole Mølgaard, f. 21. 11. 1953. Selmar Jensen købte en Grund Matr. Nr. 15au paa 1.000 m<sup>2</sup> af sin Far og opførte i 1953 Huset. Huset er paa 85 m<sup>2</sup> med Værelse ovenpaa. Jensen har siden November 1956 arbejdet i Brønderslev ved Renovation. Ny Ejdsk. 15.000 Kr.

**JENSEN, SØREN**, Landmand, Børglum Hede,  
Vraa,

er født i Hune 30. 11. 1921. Forældre: Jens P. Christensen og Hustru Marie Johanne f. Jensen. Søren Jensen er gift med Anna f. Pedersen i Saltum 2. 5. 1928. Forældre: Søren Pedersen og Hustru Antine f. Jensen. I Ægteskabet er 3 Børn: Henning 19. 5. 1950, Bodil 24. 6. 1952 og Inger 3. 12. 1956. Jensen købte Ejendommen i 1953 af Andreas Labus, der havde haft den i 11 Aar. Areal 6 Tdr. Land. Der er 3 Køer samt Opdræt og 6—7 Svin. Laden er opført 1949, Stuehus og Stald er 90 Aar gamle, men belagt med fast Tag. Ny Ejendomsskyd 14.000 kroner.

**JENSEN, VERNER**, Lmd., »Granly«,  
Børglum Vraa,

er født i Sognet 26. 5. 1927. Forældre: Jens Chr. Jensen og Hustru Thomine, f. Christensen. Verner Jensen er gift med Inga, f. Pedersen i Børglum 19. 5. 1932. Forældre: Niels Pedersen og Hustru Kirstine, f. Dybro. I Ægteskabet er 4 Børn: Jytte, f. 27. 2. 1949, Minne, f. 26. 6. 1951, Lillian, f. 9. 6. 1953, og Ivan, f. 9. 5. 1955. Verner Jensen købte 1. 11. 1950 Ejendommen Matr. Nr.

1g m. fl. af Tinus V. Larsen, der havde ejet den siden 1918, da han opførte den. Arealet er 14 Tdr. Land, og normal Besætning er 7 Køer + lign. Ungkreaturer, 2 Søer, 2 Heste og ca. 17 Svin. Laden er opført 1944, og Stuehuset er moderniseret. Ny Ejdsk. 35.000 Kr.



**JUSTESEN, AAGE SIMONI**, Gdr., »Abildgaard«,  
Børglum Vraa,

er født i Aggersund 16. 10. 1887. Forældre: Træhandler Jens Justesen og Hustru Martha, f. Ovesen i »Østergaard«, Nr. Vraa. Aage S. Justesen er gift med Cecilia, f. Christensen i Nr. Uttrup 25. 11. 1888. Forældre: Chr. N. Christensen og Hustru Kristine, f. Severinsen. I Ægteskabet er der 5 Børn: Jens, f. 25. 11. 1915, Carl Chr., f. 2. 7. 1917, Poul, f. 25. 7. 1919, Gunnar, f. 3. 6. 1923, og Svend, f. 9. 3. 1929. Aage Justesen købte i 1914 Gaarden Matr. Nr. 15a af Anders Jensens Enke, der havde haft den i Arvefæste fra Børglum Kloster. Justesen købte Gaarden fri af Fæstet. Arealet er 46 Tdr. Land, og normal Besætning er 18 Køer, ca. 20 Ungkreaturer, 80 Svin og 4 Heste. Stuehuset er opført 1851 og Udbygningerne 1892 efter Brand. Siden har Justesen i 1939 fornyet alle Udbygninger. Ny Ejdsk. 92.000 Kr. Gaarden menes at være en af de ældste i Sognet, og der har her gennem flere hundrede Aar været Boplads. Da Justesen overtog Gaarden, var Arealet ca. 150 Tdr. Land, men Resten er frasolgt 1914.



**JØRGENSEN, CHR.**, Lmd., Vittrup Hede,  
Vittrup,

er født i Vennebjerg 2. 2. 1901. Forældre: Jens Chr.

Jørgensen og Hustru Kristine, f. Svendsen. Chr. Jørgensen er gift med Thomine, f. Mikkelsen i Rubjerg 8. 4. 1910. Forældre: Emanuel Mikkelsen og Hustru Petrea, f. Christensen. Chr. Jørgensen købte 15. 2. 1946 Ejendommen Matr. Nr. 57b af Carl Jensen, der kun ejede den 5 Mdr. Jens Pedersen har boet her gennem ca. 40 Aar og solgte den til Ejnar Christensen, som ejede den i 10 Aar. Arealet er 9 Tdr. Land, og normal Besætning er 4 Køer + Opdræt, 4 Svin og 1 Hest. Bygningerne er opført for ca. 60 Aar siden, men siden paalagt fast Tag. Ejds. 20.000 Kr.

**KODAHL, MARTIN, »Kodahl«,**  
Løkken,

er født samme Sted 24. 10. 1895. Forældre: Otto Kodahl, »Kodahl«, og Hustru Jensine. Bedsteforældre: FF Jens Jensen, »Kodahl«, FM Johanne Marie. Martin Kodahl overtog i 1931 Ejendommen Matr. Nr. 4 efter sine Forældre med et Areal paa 16 ha, hvoraf 8 Tdr. Land er Klit og Eng. Normal Besætning er 10 Køer, 10 Ungkreaturer, 2 Heste, 50 Høns, 2 Søer, og der leveres ca. 25 Svin aarlig. Stuehuset er opført 1884, Kostalden 1914, Lade og Vesterhus 1934.



**KJØLBY, JENS, Lmd., »Vestervang«,** Frstrup,  
Børglum Vraa,  
er født i Hjørring 1. 8. 1897. Forældre: Poul Kjølby og Hustru Else Marie. Jens Kjølby er gift med Herdis f. Malling i Vistrup 6. 10. 1908, død 1952. Forældre: N. Jakobsen og Hustru Emma, f. Malling. I Ægteskabet var 5 Børn: Tove, f. 9. 5. 1929, Aase, f. 22. 4. 1930, Niels Jørn, f. 1. 6. 1937, Hans Frede, f. 30. 11. 1944, og Margit Alice, f. 9. 4. 1949. Jens Kjølby købte i 1950 Jorden Matr. Nr. 10e fra »Hjortnæs« og opførte Bygningerne 1951. Arealet er 8,8 ha, og normal besætning er 8 Køer + Ungkreaturer, 2 Søer, ca. 35 Svin og 2 Heste. Ny Ejds. 31.000 Kr. Tidligere har Kjølby ejet »Køl-røgethøj« i 16 Aar; denne ejes nu af Niels Ejvind Nielsen.

**LARSEN, CHR., Lmd., »Østervang«,**  
Børglum Vraa,  
er født i Ingstrup 21. 6. 1923. Forældre: Anders Larsen og Hustru Inger, f. Sørensen. Chr. Larsen er gift med Jenny Johanne, f. Christensen i Ingstrup 20. 1. 1923. Forældre: Kresten Christensen og Hustru Amalia, f. Damsgaard. I Ægteskabet er 2 Børn: Bette Helene, f. 23. 5. 1952, og Kirsten, f. 8. 3. 1956. Chr. Larsen købte i 1950 Ejendommen Matr. Nr. 2y af Hagbard Poulsen, der havde ejet den 8 Aar og overtaget den



efter Myrup, der boede her i 17 Aar og har opført der. Arealet er 15½ Td. Land, som er udstykket fra Præstegaarden. Normal Besætning er 7 Køer + Ungkreaturer, ca. 25 Svin og 2 Heste. Bygningerne er opført 1925, men siden er Laden udvidet med 8 Alen i 1953 og Kostalden med 9 Alen i 1954. Ny Ejds. 39.600 Kr.



**LARSEN, HENRY, Lmd., »Nørrebo«,** Løth,  
Børglum Vraa,  
er født i Flous 29. 12. 1902. Forældre: Martin Larsen og Hustru Else Marie. Henry Larsen er gift med Olga, f. Pedersen i Børglum 25. 6. 1908. Forældre: Valdemar Pedersen (Stagsted) og Hustru Marie Pataline, f. Berthelsen. I Ægteskabet er 4 Børn: Ida Marie, f. 12. 7. 1930, Ella, f. 24. 8. 1932, Eva Stagsted, f. 7. 2. 1944, og Bodil Stagsted, f. 8. 10. 1949. Henry Larsen købte i 1932 Ejendommen Matr. Nr. 43a m.fl. af Søren Sørensen, der havde ejet den en Aarrække. Arealet er 13 Tdr. Land, og normal Besætning er 7 Køer + Ungkreaturer, 2 Søer, ca. 16 Svin og 2 Heste. Stuehuset er siden 1932 ombygget og moderniseret, Kostald og Lade opført 1953. Ny Ejds. 32.000 Kr. Ved Overtagelsen var Besætningen kun paa 3 Køer og næsten ingen Svin.

**LARSEN, LARS CHR., Lmd., »Hedebo«,** Vittrup Hede,  
Vittrup,  
er født i Børglum 4. 8. 1898. Forældre: Chr. Larsen og Hustru Nielsine Petrea, f. Nielsen. Bedsteforældre: FF Laust Larsen, FM Johanne Marie. MF Jens Chr. Nielsen, MM Ane. Lars Chr. Larsen er gift med Hilda Marie, f. Nielsen i Lyngby 31. 1. 1905. Forældre: Anthon



Nielsen og Hustru Marie, f. Pedersen. I Ægteskabet er 3 Børn: Elly Marie, f. 21. 12. 1926, Tage, f. 29. 7. 1934, og Frede, f. 29. 6. 1937. Lars Chr. Larsen købte i 1926 Ejendommen Matr. Nr. 4d m. fl. af Erik Skøttrup, der havde ejet den 5 Aar. Arealet er 5 ha, og normal Besætning er 4 Køer + Ungkreaturer, 1 So, ca. 10 Svin og 2 Heste. Stuehuset er ca. 60 Aar gammelt og de øvrige Bygninger ca. 40 Aar, men Larsen har restaureret og paalagt alle Bygningerne fast Tag. Da Larsen overtog Ejendommen, var Arealet kun 4 ha, men det øvrige blev tilkøbt samme Aar som uopdyrket Jord. Ny Ejds. 13.000 Kr.



LARSEN, MARIUS JOHAN, Lmd., »Bakkebo«, Skøttrup, Løkken,

er født i Børglum 12. 2. 1909. Forældre: Chr. Larsen og Hustru Petrea, f. Nielsen. Marius J. Larsen er gift med Helene, f. Nielsen i Vittrup 9. 3. 1909. Forældre: Niels P. Nielsen og Hustru Kristine, f. Andersen. I Ægteskabet er 2 Børn: Edith, f. 25. 10. 1935, og Inga, f. 25. 10. 1937. Marius Larsen købte i 1930 Ejendommen Matr. Nr. 6b af Chr. Svenningsen, der havde ejet den i 30 Aar. Arealet er 8 Tdr. Land, og normal Besætning er 4 Køer + Ungkreaturer, 4—6 Svin og 2 Heste. Larsen har de sidste ca. 5 Aar kørt Mælk til Vittrup Mejeri. Udhusene er opført 1917, Stuehuset 1942, men siden er der lagt fast Tag paa Udhusene. Siden Overtagelsen har Larsen indvundet 1 Td. Land, som laa hen i Huller og Tørvegrave. Ny Ejds. 16.000 Kr.



LARSEN, LARS CHR., Lmd., Tidselbæk, Børglum Vraa,

er født i Sindal 28. 2. 1897. Forældre: Lars Chr. Larsen og Hustru Marie, f. Nielsen. Lars Chr. Larsen er gift med Dora Alma, f. Thomsen i Hjerring 1. 5. 1900. Forældre: Michael Thomsen og Hustru Marie Elisabeth, f. Christensen. I Ægteskabet er 4 Børn: Karen, f. 27. 12. 1920, Else Marie, f. 16. 4. 1923, Inger, f. 24. 7. 1929, og Knud, f. 15. 1. 1939. Lars Chr. Larsen købte i 1923 Ejendommen Matr. Nr. 55c m. fl. af Otto Hulgaard, der ejede den 1 Aar. Arealet var ved Overtagelsen kun  $4\frac{1}{2}$  Td. Land, men siden har Larsen flere Gange tilkøbt Jord samt mageskiftet, saa Arealet i Dag er  $11\frac{1}{2}$  Td. Land. Normal Besætning er 7 Køer + Ungkreaturer, 2 Søer, ca. 35 Svin fedes aarlig, der holdes 2 Heste. En Del af Laden er opført 1937, mens Resten er tilbygget 1950, Stalden 1937 og Stuehuset 1956. Ny Ejds. 23.000 Kr.



LEDET, CHR. LARSEN, Overgaard, Løkken,

er født samme Sted 18. 4. 1895. Forældre: Kresten Larsen, Overgaard, og Hustru Tine Ledet. Bedsteforældre: FF Lars Christensen, Overgaard, FM Maren. Slægten har gennem ca. 200 Aar været bosat i Sognet. Chr. Larsen Ledet er gift med Magda, f. Clausen i Almind v. Viborg 9. 8. 1900. Forældre: Gdr. Hans Peter Clausen, Almind, og Hustru Karen Marie. I Ægteskabet er 2 Børn: Hans og Else. Chr. Ledet overtog i 1920 Ejendommen Matr. Nr. 12a efter sin Mor, der havde drevet den siden 1909. Arealet er 20 ha og Ejds. 49.500 Kr. Normal Besætning er 10 Køer, 12—14 Ungkreaturer, 2—3 Heste, 4 Søer, og der leveres ca. 50 Svin aarlig. Stuehuset er opført 1843, Laden 1918 og Kostalden ca. 1900. Ledet var i 1911—12 paa Aabybro

Højskole og i 1916—17 paa Fyns Stifts Husmandsskole. Fru Ledet var i 1920 paa Kertemfnde Folkehøjskole. Ledet har en Række Tillidsposter.

**LEDET, KRISTIAN, »Ledet«,**

Løkken,  
er født i Skottrup 23. 3. 1916. Forældre: Jens Ledet, »Ledet«, og Hustru Karoline Mathilde. Slægten har gennem ca. 250—300 Aar været bosat i Sognet. Kristian Ledet er gift med Ragna Eleonora, f. Jensen i Bindslev 13. 12. 1916. Forældre: Kresten Chr. Jensen, Mostrup Mosbjerg, og Hustru Marie Sofie. I Ægteskabet er 3 Børn: Karoline Mathilde, Jens og Hans Christian. Kristian Ledet overtog i 1950 Ejendommen Matr. Nr. 14a efter sine Forældre, der havde ejet den siden 1911. Ledet havde forpagtet Ejendommen fra 1945—50. Arealet er 28,9 ha, hvoraf 5,3 ha er opdyrket som Tørvegrave og Beplantning. Normal Besætning er 24 Jerseykøer, 24 Ungkreaturer, Traktor, 5—6 Søer. Paa Ejendommen findes Svineavlscetret »Skottrup«. Siden 1951 har Ledet været Kasserer for Kontrolforeningen, i Bestyrelsen for Transformatorforeningen. I 1934—35 var Ledet paa Vraa Højskole, i 1937—38 paa Sydsjællands Landbrugsskole og i 1943—44 paa Askov Højskole. Ejdsks. 93.000 Kr.



**MARIEGAARD, HENNING, Gdr., »Gammelgaard«,**  
Vittrup,

er født i Børglum 15. 1. 1916. Forældre: Chr. Mariegaard og Hustru Kristine, f. Jensen. Henning Mariegaard er gift med Asta, f. Jensen i Børglum 26. 4. 1922. Forældre: Jens Jensen og Hustru Agnes, f. Kjeldsen. I Ægteskabet er 3 Børn: Elsebeth, f. 18. 8. 1950, Anette, f. 10. 12. 1953, og Eva Birgitte, f. 22. 12. 1956. Henning Mariegaard overtog i 1952 Gaarden Matr. Nr. 5a m. fl. efter sin Svigerfar, der havde ejet den siden 1926. Arealet er 32 Tdr. Land, og normal Besætning er 14 Køer + Ungkreaturer, ca. 40 Svin og 2 Heste. Ejdsks. ny 71.000 Kr. Stuehuset er ca. 100 Aar gammelt, men siden blevet moderniseret og paalagt fast Tag, Udbygningerne opført 1942—43. Tidligere har Mariegaard ejet en Gaaard i Hørmested med 52 Tdr. Land i 4 Aar, denne ejes nu af Viggo Christensen.

**MARIEGAARD, MARINUS, Gdr., »Godthaab«,**  
Frstrup, Vraa,

er født i Frstrup 2. 12. 1896. Forældre: Anders Mariegaard og Hustru Maren, f. Pedersen. Marius Mariegaard er gift med Agnes, f. Sørensen i Stenum 24. 10. 1909. Forældre: Chr. Madsen Sørensen og Hustru Ma-

rie, f. Berthelsen. I Ægteskabet er 5 Børn: Anders, f. 16. 5. 1933, Helmer, f. 26. 11. 1935, Inger, f. 17. 12. 1937, Niels, f. 21. 1. 1940, og Helge, f. 22. 4. 1950. Marius Mariegaard købte i 1929 Gaaarden Matr. Nr. 12a efter sin Far, der havde ejet den siden 1911. Arealet er 46 Tdr. Land, og normal Besætning er 18 Køer, ca. 22 Ungkreaturer, ca. 40 Svin og 3 Heste. Stuehuset er opført 1914, Udbygningerne 1912 og Høsehuse se senere. Ny Ejdsks. 75.000 Kr.

**MARIEGAARD, PEDER CHR., Gdr., Frstrup,**  
Børglum Vraa,

er født samme Sted 1. 11. 1897. Forældre: Jens Chr. Mariegaard og Hustru Ane, f. Nielsen. Peder Chr. Mariegaard overtog i Januar 1928 Gaaarden Matr. Nr. 2b m. fl. efter sin Mor, der havde drevet den siden sin Mands Død 1921 og sammen med ham i mange Aar. Gaarden har gennem ca. 200 Aar været i Slægtens Eje, og Mariegaard er 5. Generations Ejer. Arealet er 55 Tdr. Land, hvoraf de 10 Tdr. Land blev tilkøbt 1946 og 6 Tdr. Land i 1953. Normal Besætning er 26 Køer + lign. Ungkreaturer, 4 Heste, og der fedes ca. 140 Svin aarlig. Stuehuset er ca. 100 Aar gammelt, de 2 Fløjhuse ca. 60 Aar gamle, Laden opført 1938, Vesterhuset 1895, Stakladen 1953, men der er lagt fast Tag paa alle Bygninger. Ny Ejdsks. 70.000 Kr. Da Mariegaards Bedstefar begyndte her, var der Hede overalt, hvoraf det sidste blev opdyrket ca. 1918. Besætning var der næsten heller ikke. Gaarden her er udstykket fra »Mariegaard«, som ligger her Vest for, og denne har været i Slægtens Eje helt fra Oldefaderens Tid.

**MARIEGAARD, VAGNER, Gdr., »Skovlund«,**

er født samme Sted 1. 2. 1922. Forældre: Peder Mariegaard og Hustru Anna, f. Jensen. Vagner Mariegaard er gift med Dagny, f. Nielsen i Ingstrup 8. 1. 1930. Forældre: Anders Nielsen og Hustru Anna Semine, f. Nielsen. Vagner Mariegaard overtog 18. 4. 1953 Gaarden Matr. Nr. 13a 3b efter sin Far, der havde ejet den siden 1909, da han købte den af David Jensen. Arealet er 45 Tdr. Land, og normal Besætning er 17 Køer, 23 Ungkreaturer, ca. 70 Svin samt Traktor. Stuehuset er ca. 80 Aar gammelt, men siden blevet moderniseret, Udbygningerne opført for ca. 40 Aar siden paa nær Høsehus og Maskinhus, som er bygget ca. 1937. Ny Ejdsks. 81.000 Kr. Da Mariegaards Far købte Gaarden, var der kun et Areal paa 35 Tdr. Land, mens Resten er tilkøbt siden.

**NIELSEN, ERLING TOFT, Lmd., Børglum Kjær,**  
Vraa,

er født i Sejlstrup 23. 3. 1928. Forældre: Martinus Nielsen og Hustru Ingrid, f. Jensen. Erling Toft Nielsen er gift med Agnes Birgit, f. Pedersen i Hvejsel 12. 3. 1930. Forældre: Aksel Pedersen og Hustru Mary. I Ægteskabet er 1 Barn: udøbt Dreng, f. 6. 12. 1956. Erling T. Nielsen købte 1. 12. 1955 Ejendommen Matr. Nr. 14e m. fl. af Jens Andersen, der havde ejet den 38 Aar. Arealet er 18 Tdr. Land, og normal Besætning er 9 Køer, 6 Ungkreaturer, 2 Søer, ca. 15 Svin og 2 Heste. Bygningerne er opført ad 2 Gange, henholdsvis 1932 og 1939. Ny Ejdsks. 36.000 Kr.

**NIELSEN, CHR., Skottrup,**

er født i Sulsted Aistrup 2. 6. 1900. Forældre: Ole Chr. Olesen, Aistrup, og Hustru Jensine. Chr. Nielsen er gift med Johanne, f. Jensen i Ingstrup Skalsmark 2. 9. 1903. Forældre: Jens Jensen, Skottrup, og Hustru



Inger Marie. Chr. Nielsen overtog 1. 11. 1953 Ejendommen Matr. Nr. 2e m. fl. efter sine Forældre, der havde ejet den siden 1904. Arealet er i Dag ca. 20 Tdr. Land opdyrket, hvoraf Jensen i 1909 tilkøbte en Ejendom med 12 Tdr. Land af Jens Chr. Davidsen. Normal Besætning er 10 Køer, 5 Ungkreaturer, 2 Heste, 50 Høns, 3 Søer, og der leveres ca. 20 Svin aarlig. Stuehuset opført ca. 1860, men siden moderniseret, Kostalden 1910 og Laden 1924. Fru Nielsen var i 1923 paa Vraa Højskole. Ejdsksk. 41.500 kr.



NIELSEN, KARL, Gdr., »Bakkegaarden«, Skøttrup, er født i Vittrup 11. 3. 1917. Forældre: Peder Nielsen og Hustru Josefhine, f. Lehmann. Karl Nielsen er gift med Astrid, f. Møller i Broballe 24. 5. 1922. Forældre: Christen Møller og Hustru Anna Marie, f. Sarsgaard. I Ægteskabet er 2 Børn: Niels Peder Møller, f. 23. 10. 1953, og Chresten Møller, f. 13. 11. 1956. Karl Nielsen overtog i 1952 Gaarden Matr. Nr. 4a 5e efter sin Far, der havde ejet den siden 1932, da han overtog den efter sin Far, som havde ejet den ca. 50 Aar, og det var ham, der frikøbte den fra Fæste. Paa samme Tid blev Gaarden flyttet fra sin tidligere Plads ca. 75 m sydligere. Arealet er 40 Tdr. Land, og normal Besætning er 15 Køer, 25 Ungkreaturer, ca. 40 Svin og 2 Heste. Bygningerne er opført ca. 1894, Svinestalden dog først ca. 1926, men siden er der lagt fast Tag paa alle Bygninger. Ny Ejdsksk. 75.000 Kr.

NIELSEN, NIELS EJVIND, Lmd., »Kølrøgelhøj«, Børglum Hede, Vraa, er født i Em 3. 8. 1925. Forældre: Carl Emil Nielsen og



Hustru Martine, f. Andersen. Niels Ejvind Nielsen er gift med Lilly Augusta, f. Kjøller i Rø paa Bornholm 8. 8. 1929. Forældre: Olaf H. Kjøller og Hustru Anne Kirstine, f. Møller. I Ægteskabet er 2 Børn: Egon Kjøl-ler, f. 6. 11. 1951, og Karen Marie, f. 13. 11. 1954. Niels E. Nielsen købte i Oktober 1950 Ejendommen Matr. Nr. 20b af Jens Chr. Kjølby, der havde ejet den ca. 16 Aar. Arealet er 10 Tdr. Land, og normal Besætning er 4 Køer + Opdræt, 3 Søer, 1 Hest, og der fedes ca. 12 Svin aarlig. Bygningerne er opført 1910 paa nær Hønsehuset, som blev bygget 1953. Ny Ejdsksk. 18.000 Kr.

NIELSEN, PEDER, Gdr., Vittrup,

er født i Børglum 15. 3. 1903. Forældre: Hans Chr. Nielsen og Hustru Gitte, f. Jensen. Peder Nielsen er gift med Ane Marie, f. Poulsen i Jetsmark 27. 7. 1914. Forældre: Chr. Poulsen og Hustru, f. Jakobsen. I Ægteskabet er 4 Børn: Birgitte Marie, f. 23. 9. 1942, Hanne Laura, f. 12. 12. 1943, Kirsten Jensine, f. 3. 1. 1945, og Hans Christian, f. 28. 2. 1951. Peder Nielsen overtog i 1947 Gaarden Matr. Nr. 6a m. fl. efter sin Far, der havde ejet den siden 1906. Arealet er 17,4 ha, og normal Besætning er 11 Køer, ca. 15 Ungkreaturer, 2 Søer, 2 Heste, og der fedes ca. 40 Svin aarlig. Stuehuset er opført 1894, Kostalden 1924, Laden ca. 1922, Østre Længe er ca. 100 Aar gammel, men alle Bygninger er blevet paalagt fast Tag. Ny Ejdsksk. 68.000 Kr.

NIELSEN, SØRINE, Enkefru, Lmd., Løth, Vejby, Vraa,

er født i Bredkær 17. 2. 1909. Forældre: Svenning Svenning og Hustru Laura, f. Madsen. Sørine Nielsen var gift med Hans Emil Nielsen, f. i Rubjerg 17. 8. 1904 og død 1952. Forældre: Jens P. Nielsen og Hustru Marie. I Ægteskabet var et Barn: Ella, f. 13. 1. 1932. Fru Nielsen har drevet Ejendommen siden sin Mands Død og sammen med ham siden 1948, da de købte den af Chr. Andersen, der havde haft den en Aarrække. Arealet er 6 Tdr. Land, og normal Besætning er 3 Køer + Opdræt, 2 Søer samt Svin og 1 Hest. Bygningerne er opført for ca. 30 Aar siden. Tidligere ejede Nielsen i 6 Aar en anden Ejendom, som laa Nord for og før igen et Hus i Børglum i nogle Aar. Fru Nielsen driver nu Ejendommen med Hjælp af sin Svigersøn Elva Hansen, f. i Taars 5. 6. 1932. Hans Forældre er Niels Hansen og Hustru Elna, f. Larsen. I Elva Hansens Ægteskab er 1 Barn: Jane, f. 21. 5. 1955.

NIELSEN, THORVALD, Lmd., Børglumkloster Mark, Vraa,

er født i Sognet 13. 3. 1920. Forældre: Lars P. Nielsen

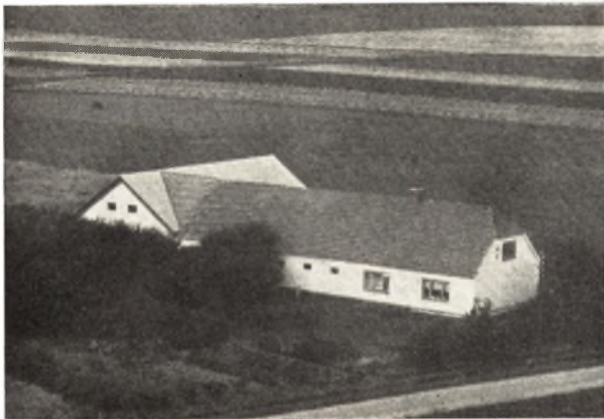

og Hustru Helene, f. Olsen. Thorvald Nielsen er gift med Karen Marie, f. Christensen i Vrensted 12. 3. 1922. Forældre: Jens Christensen og Hustru Emma, f. Jensen. I Ægteskabet er 2 Børn: Jens Peter, f. 2. 5. 1947, og Kirsten Helene, f. 18. 10. 1950. Thorvald Nielsen købte i 1948 Ejendommen Matr. Nr. 1n af Edvard Jørgensen, der havde ejet den siden 1918. Arealet er 15 Tdr. Land, og normal Besætning er 7 Køer + Opræt, 2—3 Søer, Svin og 2 Heste. De første Bygninger blev opført 1918, men siden er Stuehuset moderniseret, Laden 1950 og Kostalden 1956. I 1936 blev der tilkøbt 4 Tdr. Land. Ny Ejdsks. 37.000 Kr.



OLESEN, ERHARDT, Lmd., »Nr. Hede«, Børglum, Vraa, er født i Skæve 6. 12. 1919. Forældre: Søren Olesen og Hustru Martine, f. Thomsen. Erhardt Olesen er gift med Kamma, f. Stagsted i Børglum 19. 6. 1921. Forældre: Valdemar Stagsted og Hustru Marie, f. Berthelsen. I Ægteskabet er 3 Børn: Valdemar Juul, f. 30. 9. 1943, Benny Stagsted, f. 29. 8. 1946, og Rita, f. 18. 11. 1956. Erhardt Olesen købte 1. 2. 1956 Ejendommen Matr. Nr. 27a m. fl. af Holger Sørensen, der havde ejet den ca. 25 Aar. Arealet er 13 Tdr. Land, og normal Besætning er 8 Køer, 4 Ungkreaturer, 3 Søer, ca. 20 Svin og 1 Hest. Stuehuset er opført for ca. 50 Aar siden, men siden moderniseret, Kostalden samme Tid og Laden 1952. Ny Ejdsks. 27.000 Kr. Olesen har tidligere haft en Ejendom ved Hirtshals med 12 Tdr. Land i ca. 3 Aar.

OTTESEN, JENS CHR., Gdr., »Vestervang«, Børglum Hede, Vraa, er født samme Sted 12. 10. 1913. Forældre: Jens Nicolai Ottesen og Hustru Sidsel Marie Sørensen. Jens Chr. Ottesen er gift med Ellen Johanne, f. Sørensen i Vittrup 18. 10. 1913. Forældre: Smedemester N. Chr. Sørensen og Hustru Mette Marie, f. Larsen. I Ægteskabet er 1 Barn: Niels Anker, f. 1. 5. 1949. Jens Chr. Ottesen overtog 18. 5. 1954 Gaarden Matr. Nr. 26c m. fl. efter sin Far, som havde ejet den siden ca. 1911, da han overtog den efter sin Far, som havde den gennem en Aarrække. Arealet er 14—15 Tdr. Land, og normal Besætning er 7 Køer + Ungkreaturer, 4 Søer, ca. 10 Svin og 2 Heste. Stuehuset er ombygget 1946, Laden 1931, mens Stalden er ca. 100 Aar gammel, men siden paalagt fast Tag. Ved Overtagelsen i 1911 var der kun et Areal paa 7 Tdr. Land, mens Resten er tilkøbt kort Tid senere. Ny Ejdsks. 25.000 Kr.

PEDERSEN, CHR., »Brogaard«, Løkken, er født samme Sted 9. 9. 1903. Forældre: Laurits Pedersen, »Brogaard«, og Hustru Marie. Chr. Pedersen er gift med Signe, f. Nielsen i Vejby 9. 10. 1920. Forældre: Andreas Nielsen, Møllergaard, Vejby, og Hustru Maren. I Ægteskabet er 3 Børn: Inga, Arne og Lone. Chr. Pedersen overtog i 1949 Gaarden Matr. Nr. 8a m. fl. efter Slagtermester Kjær, der havde ejet den 8 Aar. Pedersens Forældre ejede Gaarden fra 1892—1941. Arealet er 23 Tdr. Land, og normal Besætning er 10 Køer, 10 Ungkreaturer, 2 Heste, 200 Høns, 5—8 Søer, og der leveres ca. 50 Svin aarlig. Ejendommen er opført 1901. Pedersen ejede fra 1941—49 en Ejendom i Ingstrup med 10 Tdr. Land. I 1922—23 var Pedersen paa Vraa Højskole, og Fru Pedersen var i 1940 paa Husholdningsskolen »Odde«. Ejdsks. 52.000 Kr.

PEDERSEN, CHR., Gdr., »Landlyst«, Vittrup, er født i Vrensted 17. 11. 1917. Forældre: Chr. Pedersen og Hustru Vilhelmine Marie, f. Sørensen. Chr. Pedersen er gift med Else, f. Larsen i Vrensted 12. 11. 1924. Forældre: Kresten Larsen og Hustru Ane, f. Simoni. I Ægteskabet er 2 Børn: Birgit, f. 23. 5. 1945, og Kaj, f. 10. 4. 1953. Chr. Pedersen købte 10. 10. 1956 Ejendommen Matr. Nr. 4c 11a af Robert Mariegaard, der havde ejet den 2½ Aar og overtaget den efter Aksel Christiansen. Arealet er 23 Tdr. Land, og normal Besætning er 10 Køer, 12—14 Ungkreaturer, 4 Søer, 2 Heste, og der fedes ca. 50 Svin aarlig. Stuehuset er ca. 100 Aar gammelt, men siden moderniseret og Udbygningerne opført 1900. Ejdsks. 46.000 Kr. Pedersen har tidligere boet i Brønderslev i 5 Aar.

PEDERSEN, JENS AAGE, Gdr., Løth, Vejby, Vraa, er født i Vraa 12. 11. 1905. Forældre: Chr. P. Pedersen og Hustru Ane, f. Thomsen. Jens Aage Pedersen er gift med Kristine Marie, f. Steffensen i Børglum 14. 9. 1905. Forældre: Steffen Steffensen og Hustru Mariane, f. Sørensen. I Ægteskabet er 1 Barn: Herluf Christian, f. 4. 5. 1925. Jens Aage Pedersen købte i 1950 Ejendommen Matr. Nr. 54a af Lars Christensen, der havde ejet den 13 Aar. Thomas Pedersens Slægt har ejet Ejendommen gennem 3 Generationer. Arealet er 12 Tdr. Land, og normal Besætning er 5 Køer, 4 Ungkreaturer, 3 Søer, Smaagrise, 2 Heste, og der fedes ca. 12 Svin aarlig. Stuehuset og en Del af Laden er opført 1951, Resten af Laden samt en Del af Kostalden 1953



og det øvrige af Kostalden 1954. Ny Ejds. 24.500 Kr. Tidligere har Pedersen ejet forskellige andre Ejendomme, bl. a. en Ejendom i Børglum Kær med 6 Tdr. Land gennem 15 Aar.



**Børglum Granner**

**PHILGAARD, LARS**, Gdr., »Hedegaard«, Børglum Vraa, er født i Gudumlund Skole 31. 3. 1896. Forældre: Lærker Anthon Philgaard og Hustru Karen Marie, f. Kjeldsen. Lars Philgaard er gift med Karen Marie, f. Bech i Skøttrup 2. 9. 1898. Forældre: Niels Bech og Hustru Kirstine Emilie, f. Lund. I Ægteskabet er 1 Barn: Niels Anthon, f. 28. 3. 1923. Lars Philgaard købte i 1920 Gaarden Matr. Nr. 11a m. fl. af Søren Jensen, der havde ejet den 2—3 Aar. Gaarden laa tidligere i Børglum By overfor »Grønvang«, men blev for mange Aar siden flyttet til sin nuværende Plads. Arealet er 72 Tdr. Land, og normal Besætning er 24 Køer, 26 Ungkreaturer, 5 Søer, ca. 40 Svin og 4 Heste. Bygningerne er opført 1919 efter Brand, dog er der ca. 1933 bygget til Stuehuset, hvilket Aar ogsaa Svinehuset er opført. Ny Ejds. 83.000 Kr.

**STAGSTED, AKSEL**, Lmd., »Akselborg«, Børglum Vraa, er født i Sognet 7. 12. 1909. Forældre: Valdemar Stagsted og Hustru Marie, f. Berthelsen. Aksel Stagsted er gift med Thyra Eleonora, f. Christensen i Taaslev 24. 8. 1914 og død 1947. Forældre: Lars Christensen og Hustru Martine. I Ægteskabet er 5 Børn: Maja, f. 15. 5.

1932, Inger, f. 6. 12. 1934, Poul, f. 17. 7. 1939, Børge, f. 26. 5. 1941, og Kirsten, f. 1. 6. 1943. Aksel Stagsted købte i 1933 Jorden Matr. Nr. 14e og opførte Bygningerne samme Aar. Arealet er 20 Tdr. Land, og normal Besætning er 9 Køer, ca. 10 Ungkreaturer, 10 Søer, Svin samt Traktor, da der tillige drives Maskinstation. Høsehøuset og den nordlige Længe er opført 1933. Ny Ejds. 26.000 Kr.



**STAGSTED, HANS**, Gdr., »Mellerkær«, Børglum Kær, Vraa, er født samme Sted 19. 6. 1921. Forældre: Valdemar Stagsted og Hustru Marie, f. Berthelsen. Hans Stagsted overtog i 1951 Gaarden Matr. Nr. 11c m. fl. efter sin Mor, der havde drevet den siden sin Mands Død 1946 og sammen med ham siden ca. 1918. Arealet er 16 Tdr. Land, og normal Besætning er 10 Køer + Ungkreaturer, 5—6 Søer, Traktor med de nødvendige Maskiner, og der fedes ca. 35 Svin aarlig. Lade og Kostald er opført 1938, mens Stuehuset er ældre, men siden moderniseret. Ny Ejendomsskyld 36.000 Kroner. Tidligere havde Stagsted sammen med sin Bror Ejendommen her Syd for, men denne overtog Broderen 1951.

**STAGSTED, LAURITS**, Lmd., Børglum Kær, Vraa, er født i Løth 25. 5. 1915. Forældre: Valdemar Stagsted og Hustru Marie, f. Berthelsen. Laurits Stagsted købte i 1952 Ejendommen efter at have drevet den sammen med sin Bror. Arealet er 6,6 Tdr. Land, og normal Besætning er 2—3 Køer + Opdræt, 2 Søer samt Svin. Bygningerne er opført for ca. 60 Aar siden. Ny Ejds. 11.000 Kr.

**SVENNINGGAARD, HOLGER**, Lmd., Løth, Børglum, Vraa, er født samme Sted 5. 11. 1918. Forældre: Alfred Svenninggaard og Hustru Kirsten Marie, f. Knudsen. Holger Svenninggaard er gift med Gunhild, f. Nielsen i Vejby 9. 4. 1929. Forældre: Enevold Nielsen og Hustru Nora, f. Larsen. I Ægteskabet er 2 Børn: Niels, f. 1. 3. 1950, og Elin, f. 29. 5. 1953. Holger Svenninggaard overtog i December 1948 Ejendommen Matr. Nr. 41a efter sin Mor, der havde drevet den siden sin Mands Død 1941 og sammen med ham siden 1910. Arealet var i 1910 14 Tdr. Land, men der blev i 1918 frasolgt 4 Tdr. Land. Normal Besætning er 5 Køer + Ungkreaturer, 2 Søer, 1 Hest, og der fedes ca. 20 Svin aarlig. Stuehuset er ca. 100 Aar gammelt, men siden moderniseret og





palagt fast Tag, Lade og Kostald opført 1949, og Svinstalden 1953 har Svenninggaard selv opført. Ny Ejdsk. 19.000 Kr.



ca. 25 Svin og 2 Heste. Bygningerne er opført ca. 1935, da Gaarden blev flyttet ca. 500 m vestligere. Ny Ejdsk. 32.000 Kr.



SØRENSEN, CHR., Lmd., Klostermarken, Vittrup,

er født i Børglum 3. 11. 1901. Forældre: Niels Sørensen og Hustru Marie, f. Jensen. Chr. Sørensen er gift med Anne Margrethe, f. Frederiksen i Ørbæk paa Fyn 16. 6. 1904. Forældre: Laurits Frederiksen og Hustru Anna Margrethe. I Ægteskabet er 4 Børn: Arne, f. 1. 12. 1926, Laurits, f. 8. 10. 1932, Nora, f. 30. 6. 1934, og Børge, f. 10. 5. 1935. Chr. Sørensen købte i 1940 Ejendommen Matr. Nr. 11 efter at have forpagtet den i 6 Aar, da den hørte under Klosteret. Arealet er 4 Tdr. Land, og normal Besætning er 3 Køer + Opdræt, 1 Hest samt Svin. Bygningerne er opført ca. 1918, men siden er Kostalden udvidet, og der er bygget Hønsehus. Tidligere ejede Sørensen i 7 Aar et Hus i Vittrup. Ny Ejdsk. 12.000 Kr.

SØRENSEN, CHR., Gaardejer, Børglum Hede, Vraa,

er født i Sognet 29. 9. 1929. Forældre: Ferdinand Sørensen og Hustru Martine f. Nielsen. Chr. Sørensen er gift med Lisbeth f. Henriksen i Børglum 9. 1. 1930. Forældre: Chr. Henriksen og Hustru Helga f. Kokholm. I Ægteskabet er 1 Barn: Ulla 23. 2. 1956. Chr. Sørensen købte i 1955 Gaarden Matr. Nr. 17e m. fl. af Jens Vanggaard, der havde ejet den 18 Aar. Arealet er 20 Tdr. Land og normal Besætning 10 Køer plus Ungkreaturer,

SØRENSEN, HENRY, Landmand, Løth, Vejby, Vraa,

er født i Børglum 14. 10. 1919. Forældre: Ferdinand Sørensen og Hustru Martine f. Nielsen. Henry Sørensen er gift med Marga f. Christensen i Skellerup 11. 6. 1923. Forældre: Jens Chr. Christensen og Hustru Inger f. Jakobsen. Henry Sørensen overtog 18. 3. 1953 Ejendommen Matr. Nr. 52 efter Chr. Sørensen, der havde ejet den 33 Aar. Arealet er 9 Tdr. Land og normal Besætning 4 Køer plus Opdræt, 3 Søer, 1 Hest, og der leveres ca. 20 Svin aarlig. Halvdelen af Laden og Kostalden er opført 1955 mens det øvrige af Laden er bygget 1938, Stuehuset er ca. 70 Aar gammel. Ny Ejdsk. 23.000 Kr.



THOMSEN, ARNE, Gaardejer, »Vestergaard«, Vittrup,

er født i Børglum 25. 8. 1917. Forældre: Niels Thomsen og Hustru Kristine f. Jensen. Arne Thomsen er gift med Ingrid f. Hansen i Børglum 23. 5. 1918. Forældre: Frederik Hansen og Hustru Anna f. Jensen. I Ægteskabet er 4 Børn: Per 6. 6. 1944, Knud 15. 6. 1946, Kurt 12. 1. 1949 og Jette 18. 1. 1955. Arne Thomsen købte i 1946 Gaarden Matr. Nr. 14a m. fl. af Haagen Sørensen, der havde ejet den i 7 Aar. Martin Mouritsen har boet her gennem mange Aar. Arealet er 28 Tdr. Land og normal Besætning 12 Køer plus Ungkreaturer, ca. 40

Svin og 2 Heste. Stuehuset er ca. 100 Aar gammelt, men siden moderniseret, Udbygninger ca. 35 Aar gamle, men dem har Thomsen paalagt fast Tag. Ny Ejds. 45.000 Kr. Tidligere har Thomsen i 5 Aar ejet en Ejendom paa Klostermarken med 10 Tdr. Land, men solgte denne til Tage Nielsen.



**THOMSEN, EGON HASLUND, Gaardejer, Vittrup,**

er født i V. Hjermitslev 18. 3. 1926. Forældre: Kresten Thomsen og Hustru Anna f. Haslund Jensen. Egon H. Thomsen er gift med Anna Kristine f. Nielsen i V. Hjermitslev 18. 5. 1923. Forældre: Niels Knudsen Nielsen og Hustru Johanne Sine f. Gerrild. I Ægteskabet er 2 Børn: Jens Haslund 18. 7. 1954 og Bodil Haslund 21. 12. 1956. Egon H. Thomsen købte i 1950 Ejendommen Matr. Nr. 8b m. fl. af Søren P. Nielsen, der havde ejet den mange Aar og overtaget den efter sin Far. Arealet er 30 Tdr. Land og normal Besætning 12 Køer, ca. 20 Ungkreaturer, ca. 14 Søer og Smaagrise samt Traktor. Stalden er opført 1954, Høsehuse 1951, Laden er ombygget og Stuehuset ca. 100 Aar gammel, men paalagt fast Tag. Ny Ejds. 50.000 Kr.

**THOMSEN, OLE, Landmand, »Grønlund«, Tidselbæk, Børglum, Vraa,**

er født i Sognet 24. 7. 1881. Forældre: Søren Thomsen og Hustru Ane f. Pedersen. Ole Thomsen er gift med Laura f. Christensen i Nr. Vraa 8. 10. 1892. Forældre: Chr. P. Christensen og Hustru Poulina f. Pallemonsens. I Ægteskabet er 5 Børn: Anna 9. 8. 1913, Elma 12. 5. 1923, Evald 22. 11. 1925, Frode Holm 24. 8. 1932 og Linge 5. 6. 1935. Ole Thomsen købte i 1913 Ejendommen Matr. Nr. 9f af Peder Jensen Holmgaard, der havde ejet den 2 Aar. Arealet er 23 Tdr. Land og normal Besætning 9 Køer plus Ungkreaturer, 20 Svin og 2 Heste. Bygningerne er opført 1911, men siden er Kostalden blevet ombygget og Stuehuset moderniseret. Ved Overtagelsen var Arealet kun 13 Tdr. Land, mens Resten er til-



købt 1917. Jorden er udstykket fra Chr. Thomsens Gaard i Børglum og kaldtes da Nr. Hede. Ny Ejds. 40.500 Kr.



**THOMSEN, THOMAS CHR., Gaardejer, Tidselbæk, Børglum, Vraa,**

er født i Raabjerg 9. 7. 1898. Forældre: Martin Thomsen og Hustru Anna Petrine f. Janussen. Thomas Chr. Thomsen er gift med Krista Andrea f. Pedersen i Jerslev 16. 3. 1908. Forældre: Lars P. Pedersen og Hustru Marie f. Mølleholm. I Ægteskabet er 7 Børn: Svend Erik 28. 3. 1934, Martin Gaardbo 3. 4. 1935, Hardy Roland 21. 10. 1936, Peder Chr. 1. 5. 1938, Anna Marie 26. 7. 1939, Sigrid Margrethe 20. 6. 1942 og Asger Preben 3. 2. 1946. Thomas Chr. Thomsen købte 1. 6. 1927 Gaarden Matr. Nr. 7b 21n af E. Mogensen, der havde boet her i mange Aar. Arealet er 9,4 ha og normal Besætning er 8 Køer plus Ungkreaturer, 2—3 Søer, ca. 30 Svin og 1 Hest. Kostalden er opført 1943, Stuehuset ca. 1925, mens Laden er ældre. Thomsen har lagt fast Tag paa alle Bygninger. Ny Ejds. 36.000 Kr.

# JELSTRUP-LYNGBY KOMMUNE

## LYNGBY SOGN

Anneks til Rubjerg S. i Vennebjerg Hrd., omgives af dette, Børglum og Furreby S. samt Skagerrak. Kirken ligger c. 15 km SV for Hjørring. De ikke videre højtliggende, temmelig jævne Jorder er til Dels gode, muldlerede, ikke sjælden med Lerunderlag; i Midten er der dog daarlige Sandjorder med nogen Hede, ved Stranden nogen Klit. Nørre-Lynby med Stranden udenfor er et stærkt besøgt Badested (Badehotel og Restauration i Møllen paa Havbakken). Østspidsen af Sognet berøres af Landevejen fra Hjørring til Løkken.

Befolkning i 1921: 346 (1801: 191, 1850: 238, 1901: 312), boende i 81 Gaarde og Huse. Det saml. Hartk. (1905): 32 Td.; 12 Gaarde med 22 og 38 Huse med 10 Td. Hartk., samt 15 jordløse Huse. Ejds. (1920): 816, deraf Jordv. 287. Areal: 593 ha, hvoraf (1919) besaaet med Rug 63 ha, Byg 31, Havre 72, Blands. til Modenhed 56, Kartofler 25, Foderroer 61; Brak udgjorde 24 ha, Grøntfoder og Græsning 162, Haver o. l. 4, Tørve-moser 9, Skov 16, Heder og Lyngbakker 38, Klitarea-ler og Stenmarker 6, Vandar. 7. Kreaturhold (1922): 127 Heste, 487 Stk. Hornkv. (deraf 282 Køer), 7 Geder, 287 Faar, 398 Svin (1914: 542).

Midt i Sognet Lyngby Kirke (1390 Lyngby) og Skole. I Sognet endvidere Byerne: Nørre-Lyngby (1638 Nørlyngbye) med Badehotel, Sønder-Lyngby (1638 Synderlyngbye) og Lynby Torp (1610 Løungbyethoerp) med Kbmshdl., Forsamlingshus (»Tovbro«, opr. 1888). Tranegd.

Lyngby S., een Sognekommune med Jelstrup S. i Vennebjerg Hrd., i gejstlig Henseende Anneks til Rubjerg S. i Vennebjerg Hrd., har Tingsted i Hjørring og hører under Rets- og Politikr. Hjørring Kb. st. m., Hjørring Amtstuedistr., Hjørring Læge- og Skattekr., Børglum Hrd.s nordre Vurderingskr., Amtets 3. Folketingskr., 1. Forligskr. og 5. Udskrivningskr. 509. Lægd. Kirken er selvejende.

Kirken er opf. 1914 (indv. 21. Juni) efter Tegn. af

Arkt. F. C. Harboe, midt i Sognet paa en nogle Aar i Forvejen anl. Kirkegaard. Den bestaar af Skib, Kor med lige Afslutning, Vaabenhus og Tagrytter med højt, spidst, kobbertækket Spir over Vestenden af Skibet, Skib og Vaabenhus har Kamgavle. Til Koret anvendtes Granitkvadrene fra den gl. Kirkes Kor, ligesom den gl. Kirkes Granitsokkel blev brugt; i øvrigt er Kirken opf. af Mursten og overkalket. Det indre har bejtset Bjælkeloft. Over det murede Alter et Freskobillede: Engelen og de tre Kvinder ved Graven, af Frk. E. Nyrop. Over Indgangen, i Vaabenhusgavlen, et Sandstens-Solur. Kirkens Opførelse kostede i alt c. 18.000 Kr., hvoraf Staten bidrog 15.000. Den gl. Kirke, der var en uanselig romansk Granitkirke, bestaaende af Skib og Kor med et i ny Tid tilbygget Vaabenhus i S., maatte nedrives paa Grund af sin udsatte Beliggenhed, idet Havskrænten i 1913 kun laa c. 20 m fra Kirkegaarden og aarlig nærmede sig c. 1,3 m. Af det gl. Inventar findes i den ny Kirke den romanske Granitfront med Bueslag og Kors, hvorimellem et Hagekors. Den gl. Altertavle, fra 18. Aarh., henstaar nu paa Vaabenhusets Loft .

1610 nævnes i Sognet en Gaard »Wilstrup«.

SØ. for Nørre-Lyngby ligger den fredl. Gravhøj Sænhøj; i øvrigt kendes i Sognet kun eet Oldtidsmærke: en Høj tæt S. for den gl. Lyngby Kirke, men nu bortskyllet af Havet.

Lyngby S. var indtil 1911 Anneks til Jelstrup S., men blev da annekteret til Rubjerg S.

## JELSTRUP SOGN

Omgives af Rubjerg, Vennebjerg og Harreslev S. samt Børglum Hrd. (Sejlstrup, Vejby og Børglum S.), hvorfra det skilles ved Liver Aa. Kirken ligger c. 11 km VSV. for Hjørring. De ikke videre højtliggende Jorder er mod Ø. lerede, mod V. mest sandede og sandmuldede. Gennem Sognet gaar Landevejen og Jærnbanelen fra Hjørring til Løkken.

Befolkning i 1921: 727 (1801: 391, 1850: 541, 1901: 637), boende i 155 Gaarde og Huse. Det saml. Hartk. (1905): 148 Td.; 38 Gaarde med 124 og 67 Huse med 24 Td. Hartk., samt 18 jordløse Huse. Ejds. (1920): 2106, deraf Jordv.: 1001. Areal: 1657 ha, hvoraf (1919) besaaet med Hvede 10 ha, Rug 136, Byg 58, Havre 163, Blands. til Modenhed 174, Kartofler 43, Foderroer 157; Brak udgjorde 124 ha, Grøntfoder og Græsning 663, Haver o.l. 19, Tørvemoser 20, Skov 25, Heder og Lyngbakker 20, Vandar. 2. Kreaturhold (1922): 232 Heste, 1356 Stk. Hornkv. (deraf 767 Køer), 25 Geder, 401 Faar, 1388 Svin (1914: 1337).

I Sognet Byerne: Jelstrup (1408 Ielstrup) med Kirke, Præstegaard, Skole (opf. 1905), Spare- og Laanekassøn for J. og Lyngby Sogne (opr. 1874; 31. Marts 1921 var Indsk. 503.905, Reservef. 54.845 Kr.) og Jærnbanehpl.; Hundeleve (1408 Hoonnæløff) med Skole (opf. 1905), Forsamlingshus, Andelsmejeri (Bakholm, opr. 1888, ombygg. 1914), Fællesmejeri (opr. 1907), Brugsforen. og Ml.; Gølstrup (15. Aarh. Guldstorp, 1516 Gølstrup) med Ml., Kbmshdl., Brugsforen., Teglværk, Jærnbaneest. og Posteksp.

Jelstrup S., een Sognekommune med Lyngby S. i Børglum Hrd., i gejstlig Hens. forenet med Maarup S., har Tingsted i Hjørring og hører under Rets- og Politikr. Hjørring Kbst. m. m., Hjørring Amtstuedistr., Hjørring Læge- og Skattekr., Børglum Hrd.s nordre Vurderingskr., Amtets 3. Folketingskr., 1. Forligskr. og 5. Udskrivningskr.' 502. Lægd. Kirken er selvejende.

Kirken bestaar af Skib og Kor, Taarn mod V. og Vaabehus mod S. Skib og Kor er opf. i romansk Tid af tilhugne Granitkvadre paa en smukt profileret Sokkel. Norddøren (tilmuret) har en firkantet Tympanon med indhugget, ornamenteret Kors og Indskriften »Johannes«, Syddøren, der dækkes af det i den senere Middelalder af Granit og Munkesten tilbyggede Vaabehus, har en Overligger med en Rundstav paa Underkanten og et Kors i Relief paa Midten. De buede Kvadre paa Korgavlens Inderside tyder paa, at Koret oprindeligt har haft Apsis; Skib og Kor har Bjælkeloft; halvrund Granitkorbue. Det omtr. samtidig med Vaabehuset og af samme Materiale opførte Taarn blev i Slutn. af 18. Aarh. nedbrudt til Skibets Højde (paa Sydsiden staar: 1781). Nogle paa Korbuen fundne Kalkmalerier er overhvidtede. 1922 er fremdraget flere Kalkmalerier, saavel i Koret som i Skibet, og nogle af dem (Jerikos Taarne, Rahabs Hus og Proces-

sionen omkr. Jerikos Mure) vil blive restaurerede. Altertavlen, fra 1598, i Renæssancestil, har et gl. Maleri (Korsfæstelsen). Samtidigt Alterbordspanel. Alterstager fra 1647 med Jens Bildts og Lisbeth Krabbes Navnecifre og Vaaben. Romansk Granitfront. Prædikestol fra 1610 af Niels Ibsen. Stoleværk ligeledes fra Renæssancetiden. Et Krucifiks fra 13. Aarh. er deponeret i Hjørring Museum. Epitafium fra 1648 med godt Portræt af Præsten Poul Jensen Harritslev og Familie; deres Ligsten er opstillet ved Korbuen. I Vaabehuset Ligsten over Skriver og Ridefoged paa Sejlstrup Anders Nielsen Magaard, † 1644. En korsformet Granitsten fra et romansk Gravmindesmærke findes nu i Nationalmuseet. Klokken, med utydelig Indskrift, er fra Midten af 15. Aarh.

Giestrupgaard i J. Sogn blev 1452 af Christen Borre mageskiftet til Bispen i Børglum.

I Sognet nævnes 1606 Gaarden »Suolholdt«. 1688 anføres den (»Solholdt«) under Harreslev S. — Paa en Høj S. for Kirken, Klokhøj (1638 Klockhøj), er der 1922 fundet den Plads, hvor Kirkeklokken er støbt.

Kun faa Oldtidsmindesmærker (Gravhøje) kendes i Sognet, alle nu mere eller mindre ødelagte.

Jelstrup S. havde indtil 1. April 1912 Lyngby S. i Børglum Hrd. til Anneks, og fik da i Stedet Maarup som Anneks.



ANDERSEN, CHR., Jelstrup, Gølstrup,

er født i Astrup v. Hjørring 2. 8. 1908. Forældre: Niels Chr. Andersen, Bøgsted Mark, og Hustru Petrea. Chr. Andersen er gift med Gerda f. Nielsen i Serritslev 3. 10. 1916. Forældre: Niels Chr. Andreas Nielsen, Serritslev, og Hustru Johanne. I Ægteskabet er 3 Børn: Poul, Inger og Grethe. Chr. Andersen overtog i 1943 Ejendommen Matr. Nr. 11 c efter sine Forældre, der havde ejet den siden 1923. Arealet er 9 Tdr. Land og normal

Besætning 5 Køer, 3 Ungkreaturer, 1 Hest, og der leveres ca. 20 Svin aarlig. Stuehuset er opført 1872, Laden 1939 og Kostalden 1950. Chr. Andersen har siden 1935 været Ringer og Graver ved Jelstrup Kirke. I 1930—31 var Andersen paa Vallekilde Højskole. Andersen har siden 1945 været Medlem af Menighedsraadet, siden 1950 Formand for Husmandsforeningen samt siden 1956 Næstformand for Hjørring Amts Husmandskreds. Ejds. 13.000 Kr.



ANDREASEN, KATRINE MARIE, Damgaard, Hundelelev, Gølstrup, er født i Sct. Hans Sogn 20. 7. 1885. Forældre: Hans Jensen, »Søndergaard«, Hundelelev, og Hustru Marie. Katrine Marie Andreasen var gift med Niels Andreasen, f. i Løkken 7. 9. 1875 og død 27. 10. 1956. Forældre: Købmand Martin Andreasen, Løkken, og Hustru Jensine. I Ægteskabet er 5 Børn: Niels, Anna, Kristian, Hans og Jens. Andreasen overtog i 1905 Ejendommen Matr. Nr. 7 m efter Niels Madsen med et Areal paa 27 Tdr. Land. Ejds. 41.000 Kr. Normal Besætning er 12—14 Køer, 8 Ungkreaturer, 2 Heste, 2—3 Søer, og der leveres ca. 30 Svin aarlig. Stuehuset er ca. 100 Aar gammelt, og Kostald og Lade er opført 1927.



ANDREASEN, MARIE, Hundelelev, Gølstrup, er født i Asdal 2. 9. 1887. Forældre: Niels Horne Hansen, Rimmen, og Hustru Karen Margrethe. Marie An-

dreasen var gift med Lars Kristian Andreasen, f. i Vennebjerg 24. 2. 1882 og død 7. 7. 1925. Forældre: Jens Chr. Andreasen, Gølstrup, og Hustru Maren Kirstine. I Ægteskabet var 5 Børn: Jens, Niels, Kristine, Margrethe og Klara. Andreasen overtog i 1909 Ejendommen Matr. Nr. 12 d efter sine Forældre med et Areal paa 15 $\frac{1}{2}$  Tdr. Land. Ejds. 23.000 Kr. Normal Besætning er 7 Køer, 6—7 Ungkreaturer, 2 Heste, 40 Høns, 1 So, og der leveres ca. 20 Svin aarlig. Stuehuset er opført 1860 og de øvrige Bygninger 1943. Niels Andreasen bestyrer Ejendommen for sin Mor, og han var i 1934—35 paa Rødding Højskole. Ejendommen har siden 1884 været i Slægtens Eje.

CHRISTENSEN, LARS MØLLER, »Nielsminde«, Lyngby, Vittrup,

er født i Borupvraa 3. 5. 1918. Forældre: Chresten Christensen, »Nørgaard«, Borup, og Hustru Emma. Lars Møller Christensen er gift med Julia f. Pedersen i Raaholte v. Præstø 10. 11. 1929. Forældre: Gartner Karl Pedersen, »Fedgaarden«, og Hustru Kirsten. I Ægteskabet er 4 Børn: Torben, Sonja, Birgit og Esben. Lars M. Christensen overtog 1. 4. 1948 Ejendommen Matr. Nr. 16 a og 32 a efter Niels Mørch Jensen med et Areal paa 28 Tdr. Land, hvoraf 10 Tdr. Land er Klit. Ejds. 35.000 Kr. Normal Besætning er 8 Køer, 6 Ungkreaturer, 2 Heste, 50 Høns, 3—5 Søer, og der leveres ca. 30 Svin aarlig. Stuehuset er opført 1949, Lade og Kostald 1914, Vognport, Svinehus og Hestestald ogsaa 1914. I 1938—39 var Christensen paa Vraa Højskole. Tyskerne havde under Besættelsen Ejendommen, og i 1948 blev der frasolgt 12 Tdr. Land.



CHRISTENSEN, MAGNUS, Hundelelev Mølle, Gølstrup,

er født samme Sted 11. 3. 1911. Forældre: Møller Chresten Christensen, Hundelelev Mølle, og Hustru Kristine. Magnus Christensen er gift med Maria f. Degn i Gølstrup 1. 1. 1912. Forældre: Anders Peter Degn, Gølstrup, og Hustru Karen Marie. I Ægteskabet er 3 Børn: Knud, Sonja og Kai. Magnus Christensen overtog i 1933 Møllen Matr. Nr. 19 f 9 i efter sine Forældre, der havde ejet den siden 1893, og der har gennem ca. 100 Aar været drevet Møllervirksomhed. Arealet er 6 Tdr. Land, og normal Besætning er 4 Køer, 3 Ungkreaturer, 1 Hest, 4 Søer og 3 Orner, da der drives Ornecentral her, Hundelelev Ornecentral. Ejds. 15.000 K. Stuehuset er opført 1956, Laden 1941 og Kostalden 1945.

CHRISTENSEN, THOMAS, »Nygaard«, Gølstrup,

er født samme Sted 16. 6. 1910. Forældre: Ingvard Christensen, »Nygaard«, og Hustru Mette. Thomas Christensen er gift med Eline f. Jakobsen i Lyngby 4. 9. 1910. Forældre: Jens Jakobsen, »Topodden«, og Hustru Kathrine. I Ægteskabet er 3 Børn: Dagny, Jørgen og Bodil. Thomas Christensen overtog i 1945 Ejendommen Matr. Nr. 5 a efter sine Forældre, der byggede den i 1900. Arealet er 11 ha. Ejds. 49.000 Kr. Normal Besætning er 10 Køer, 10 Ungkreaturer, 2 Heste, 50 Høns, 2 Søer, og der leveres ca. 40 Svin aarlig. Laden er ombygget 1930 og Stalden 1924.

DAM, LARS, Nørgaard, Hundelelev,

er født i Fristrupgaard, Børglum, 7. 9. 1917. Forældre: Anders Dam, Fristrupgaard, og Hustru Anna. Lars Dam overtog 1. 10. 1949 Ejendommen Matr. Nr. 5 a efter Karl Sørensen, Korsvang, med et Areal paa 33 Tdr. Land, hvoraf 8 Tdr. Land er Eng. Ejds. 64.000 Kr. Normal Besætning er 14 Køer, 14 Ungkreaturer, 2 Heste, 100 Høns, 5—6 Søer, og der leveres ca. 60 Svin aarlig. Stuehuset er opført 1875, mens Avlsbygningerne er nyere. I 1937—38 var Dam paa Vraa Højskole og i 1947—48 paa Askov Højskole.

HANSEN, JENS, Gdr., Lyngby, Vittrup,

er født sammesteds 7. 11. 1919. Forældre: Martin Hansen og Hustru Antomine, f. Steensen. Jens Hansen er gift med Helga, f. Jensen, f. i Løkken 9. 6. 1928. Forældre: Niels Jensen og Hustru Marie, f. Jensen. I Ægteskabet er 1 barn: Margit, f. 12. 1. 1955. Hansen overtog Ejendommen 12. 3. 1952 efter Faderen, der havde ejet den siden 1918 og overtaget den efter sin Far. Gaarden blev i 1860 flyttet mere østpaa, da Havet blev for nærgaaende. Arealet er 28 Tdr. Land. Normal Besætning er 10 Køer, lign. Ungkreaturer, ca. 25 Svin. Der er Traktor og øvrige Maskiner. Hansen driver ved Siden af Ejendommen Maskinstation. Bygningerne er opført 1860, men moderniseret og belagt med fast Tag. Kostald 1946 og Lade ca. 1916. Ejds. 29.000.



HANSEN, AAGE MØLLER, Hundelelev, Gølstrup,

er født i Hundelelev 31. 1. 1911. Forældre: Mads Chr. Hansen, Hundelelev, og Hustru Johanne. Aage Møller Hansen er gift med Elly, f. Kristiansen i Hundelelev 27.

7. 1917. Forældre: Peter Ejnar Kristiansen, Hundelelev, og Hustru Anthomine. Bedsteforældre: MF Jens Peter Møller Pedersen, Hundelelev, MM Maren. I Ægteskabet er 3 Børn: Karl Kristian, Poul Erik og Jørgen. Aage Møller Hansens Slægt har gennem 4 Generationer ejet Ejendommen Matr. Nr. 28 a med et Areal paa 5½ Td. Land og normal Besætning 4 Køer, 2 Ungkreaturer, 1 Hest, 30 Høns og 1—2 Søer. Ejds. 17.000 Kr. Bygningerne er ombyggede 1931.



JAKOBSEN, LAURIDS, Landmand, Jelstrup, Gølstrup,

er født i Hundelelev 15. 10. 1891. Forældre: Skomager Niels Jakobsen og Hustru Jensine. Laurids Jakobsen er gift med Margrethe Kristine f. Jakobsen i Rubjerg 10. 3. 1900. Forældre: Jens Chr. Jensen og Hustru Else. I Ægteskabet er 3 Børn: Lis, Egon og Gerda. Jakobsen overtog Ejendommen i 1954 efter Thomas Thomsen, Areal 4 Tdr. Land. Ejendommen er opført efter Brand i 1905, men senere restaureret. Besætningen er 2 Køer, lign. Ungkreaturer, og der leveres ca. 10 Svin aarlig. Jakobsen er tidligere Ejer af Højgaard fra 1922—1954. Jakobsen har siden 1937 været kommunekasserer.

JENSEN, ERLING, Sdr. Lyngby, Vittrup,

er født i Lyngby 9. 2. 1925. Forældre: Fisker Niels Peter Jensen og Hustru Anna Othine. Erling Jensen er gift med Marie f. Kjærsgaard i Furreby 24. 12. 1927. Forældre: Steffen Chr. Kjærsgaard, Løkken, og Hustru Kristine. I Ægteskabet er 3 Børn: Inga, Henning og Solveig. Erling Jensen overtog i 1951 Ejendommen Matr. Nr. 19 a m. fl. efter Aage Jensen med et Areal paa 7 ha. Ejds. 26.000 Kr. Normal Besætning er 7 Køer, 8 Ungkreaturer, 2 Heste, 100 Høns, og der leveres ca. 40 Svin aarlig. Siden 1953 har Jensen været i Bestyrelsen for Husmandsforeningen.

JENSEN, ERNST, Hundelelev, Gølstrup,

er født samme Sted 16. 12. 1923. Forældre: Kresten Jensen, »Hjørnet«, Hundelelev, og Hustru Marie. Ernst Jensen er gift med Ragnhild f. Pedersen i Hundelelev 19. 4. 1920. Forældre: Theodor Pedersen, Hundelelev, og Hustru Emma. I Ægteskabet er 2 Børn: Knud Mørk og Kai Mørk. Ernst Jensen overtog i 1953 Ejendommen Matr. Nr. 5 b m. fl. efter Bent Sørensen med et Areal paa 11 Tdr. Land. Ejds. 19.500 Kr. Normal Besætning er 6 Køer, 6 Ungkreaturer, 1 Hest, 50 Høns,



2 Søer. Jensen var tidligere i 3 Aar Fodermester paa »Vester Harken«.



JENSEN, HARALD, Sejlstrup Mark, Gølstrup, er født i Vejby 12. 3. 1915. Forældre: Peder Jensen, Elmegaard, Vejby, og Hustru Magda. Harald Jensen er gift med Edith f. Nielsen i Vejby 1. 4. 1918. Forældre: Kristian Nielsen, »Dahlmark«, Vejby, og Hustru Kristine. I Ægteskabet er 2 Børn: Jørgen og Per. Harald Jensen overtog 1. 9. 1943 Ejendommen Matr. Nr. 14—15 b efter Lars Andreasen med et Areal paa 8.9 ha. Normal Besætning er 8 Køer, 10 Ungkreaturer, 2 Heste, 100—150 Høns, 2 Søer, og der leveres ca. 60 Svin aarlig. Ejendommen er ombygget 1940. Jensen er Repræsentant for Hundelelev-Sejlstrup i Vraa Andelsslagteri. I 1941 var Fru Jensen paa Malling Hus-holdningsskole. Ejdsk. 30.000 Kr.

JENSEN, HOLGER KLAUS, Hundelelev, Gølstrup, er født i Nørgaard 21. 6. 1923. Forældre: David Jensen, »Nørgaard«, og Hustru Kristine. Holger Klaus Jensen er gift med Erna f. Pedersen i Vejby 23. 6. 1930. Forældre: Skrædder Karl Kristian Pedersen, Vejby, og Hustru Maren Marie Sofie. I Ægteskabet er 2 Børn: Ole og Helge. Holger K. Jensen overtog 18. 6. 1956 Ejendommen Matr. Nr. 15 h, 15 e efter Kristian og Martin Pedersen med et Areal paa 8,5 ha. Ejdsk. 23.000 Kr. Normal Besætning er 8 Køer, 7 Ungkreaturer, 2 Heste, 50 Høns, 2—4 Søer, og der leveres ca. 20 Svin aarlig. I 1956 var Jensen paa Kontrolkursus i Vraa.



JENSEN, JENS, Sognefoged, »Lille Smedegaard«, Hundelelev, Gølstrup, er født i Sognet 25. 5. 1914. Forældre: Martin Jensen, »Smedegaarden«, og Hustru Ida. Jens Jensen er gift med Margrethe, f. Bæk i Rubjerg 29. 7. 1924. Forældre: Niels Peder Bæk og Ane Kathrine. I Ægteskabet er 1 Barn: Inger. Jensen byggede Ejendommen i 1950, som er paa 11 ha og er en Parcel fra Smedegaarden. Besætningen er paa 8 Køer, 8 Ungkreaturer, 2 Heste, 50 Høns, 2 Søer, og der leveres ca. 35 Svin aarlig. Jensen har været paa Vraa Højskole 1934—35 samt paa Kærhave Landbrugsskole 1941—42. Jensen er Sognefoged i Jelstrup siden 1955.

JENSEN, JENS M., Lmd., Hundelelev, Gølstrup, er født i »Flaget« 30. 12. 1915. Forældre: Laurids Jensen, »Flaget«, og Johanne. Jens M. Jensen er gift med Mie f. Jakobsen i »Vestergaard«, Sejlstrup, 4. 7. 1925. Forældre: Erik Jakobsen, »Vestergaard«, Sejlstrup, og Hustru Anna. I Ægteskabet er 2 Børn: Birgitte og Anna Mette. Jens M. Jensen overtog 1. 12. 1950 Ejendommen Matr. Nr. 19 c efter Harald Henriksen med et Areal paa 20 Tdr. Land, som blev udstykket fra »Flaget« 1927. Ejdsk. 27.500 Kr. Normal Besætning er 11 Køer, 11 Ungkreaturer, 2 Heste, 5 Søer, og der leveres ca. 70 Svin aarlig. I 1936—37 var Jensen paa Vraa Højskole.



JENSEN, MARTHINUS, Landpost, Hundelelev, Gølstrup, er født i Hundelelev 30. 9. 1901. Forældre: Mikkelt Jen-

sen (Krogen), »Elmely«, og Hustru Else Marie. Marthinus Jensen er gift med Agnes f. Hansen i Sdr. Harritslev 22. 11. 1907. Forældre: Ditlev Hansen, »Sandgraven«, Sdr. Harritslev, og Hustru Marie. I Ægteskabet er 3 Børn: Ella, Rigmor og Verner. Marthinus Jensen overtog Ejendommen Matr. Nr. 48 a efter Enkefru Marie Nielsen med et Areal paa 5½ Td. Land, hvoraf de 2 Tdr. Land er tilkøbt 1930 fra »Krogen«. Normal Besætning er 3 Køer, 4 Ungkreaturer, 1 Hest, 50 Høns, og der leveres ca. 20 Svin aarlig. Ejds. 13.500 Kr. Kostald og Lade er opført 1928, Stuehuset 1939, Vognport, Høsehhus og Tørvehus 1940. Jensen har siden 1934 været Landpost. Fra 1933—37 var Jensen Formand for Husmandsforeningen.

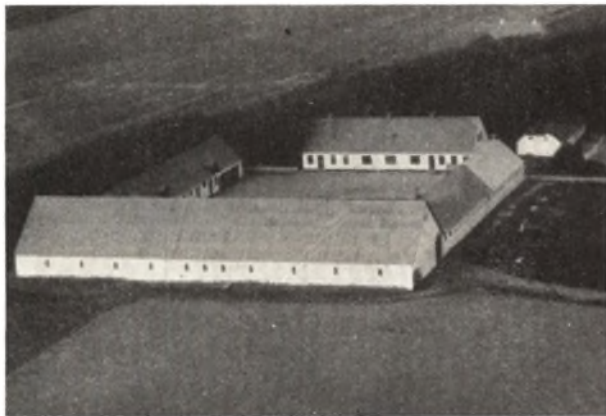

JENSEN, THOMAS, Forpagter, »Flaget«, Hundeleve, Gølstrup, er født samme Sted 19. 10. 1926. Forældre: Laurits Jensen, »Flaget«, og Hustru Johanne. Thomas Jensen er gift med Anna f. Jensen i Hundeleve 27. 2. 1927. Forældre: Thomas Jensen, »Abildgaard«, og Hustru Marie. I Ægteskabet er 1 Barn: Laurits Peter. Gaarden Matr. Nr. 16 a m. fl. ejes af Laurits Jensen, men Sønnen har siden 1. 11. 1952 forpagtet den. Arealet er 86 Tdr. Land, hvoraf 9 Tdr. Land er Eng. Ejds. 143.000 Kr. Normal Besætning er 30 Køer, 40 Ungkreaturer, 3 Heste, 150 Høns, Traktor, og der leveres ca. 200 Svin aarlig. Stuehuset er opført 1837, men siden moderniseret, Udbygningerne opført 1903—06. Jensen var i 1946—47 paa Vraa Højskole, i 1951—52 paa Asmildkloster Landbrugsskole, og Fru Jensen har været paa Halvorsminde Efterskole.

JENSEN, THOMAS, »Abildgaard«, Hundeleve, Gølstrup, er født samme sted 12. 1. 1898. Forældre: Jens Iversen Jensen, »Abildgaard«, og Hustru Gertrud Anna. Bedsteforældre: FF Thomas Jensen, »Abildgaard«, FM Iversine. Thomas Jensen er gift med Maria, f. Møller i Thise 22. 4. 1895. Forældre: Jens Madsen Møller, Thise, og Hustru Marie. I Ægteskabet er 4 Børn: Karl Søholm, Anna Søholm, Ellen og Jens Erik. Thomas Jensen overtog i 1935 Ejendommen Matr. Nr. 35 m. fl. efter sine Forældre, og den har siden ca. 1865 været i Slægtens Eje. Arealet er 34 ha og Ejds. 93.000 Kr. Normal Besætning er 24 Køer, 30 Ungkreaturer, 4 Heste, 150 Høns, og der leveres ca. 200 Svin aarlig. Stuehuset er opført 1920, Kostalden 1916, Hestestalden 1916 og Laden 1868—1949. Jensen var fra 1950—55 Medlem



af Sogneraadet og fra 1945—55 Vurderingsmand til Ejendomsskyld.

JESPERSEN, INGEMANN, Sdr. Lyngby, Vittrup, er født samme Sted 21. 4. 1907. Forældre: Karl Chr. Jespersen, Sdr. Lyngby, og Hustru Johanne Kristine. Ingemann Jespersen overtog i 1948 Ejendommen Matr. Nr. 17c m. fl. efter sine Forældre, der havde ejet den siden 1902. Arealet er 10 Tdr. Land og Ejds. 17.000 Kr. Normal Besætning er 5 Køer, 6 Ungkreaturer, 1 Hest, og der leveres ca. 40 Svin aarlig. Laden er opført 1950 og Kostalden ombygget samme Aar. Stuehuset bygget ca. 1905. Siden 1956 har Jespersen været Tillidsmand for Husmandsbrandkassen, som han overtog efter sin Far, der havde haft den i 25 Aar.



KJÆRSGAARD, JOHS., Hedelund, Lyngby Torp, Vittrup, er født samme Sted 17. 1. 1919. Forældre: Jakob Chr. Kjærsgaard, »Hedelund«, og Hustru Kirstine. Johs. Kjærsgaard er gift med Agnete, f. Dige i Arentsminde 10. 5. 1913. Forældre: Landpost Niels Dige, Arentsminde, og Hustru Elisabeth. Johs. Kjærsgaard overtog 1. 1. 1950 Ejendommen Matr. Nr. 11 m. fl. efter sine Forældre, der havde ejet den siden 1897. Ejendommens Areal var oprindeligt 4 Tdr. Land, men siden er tilkøbt mere, først 4 Tdr. Land og i 1907 7 Tdr. Land uopdyrket, men det er nu opdyrket, og saa endelig 3 Tdr. Land Eng, saa det samlede Areal i Dag er 19 Tdr. Land. Normal Besætning er 6 Køer, 4 Ungkreaturer, Traktor,



3 Søer, og der leveres ca. 15 Svin aarlig. Bygningerne er opført 1907. Ejds. 21.000 Kr. Kjærsgaards Får blev i 1945 udnævnt til Æresmedlem af Husmandsforeningen.



KJÆRSGAARD, NIELS, Lyngby Torp, Vittrup,

er født i Vittrup 18. 6. 1920. Forældre: Steffen Chr. Christensen Kjærsgaard, Faarby, og Hustru Kristine. Niels Kjærsgaard er gift med Ingrid, f. Kristiansen i Vrensted Thise 30. 9. 1927. Forældre: Viggo Kristiansen, Pandrup, og Hustru Gerda. I Ægteskabet er 3 Børn: Erik, Ellen og Kai. Niels Kjærsgaard overtog i 1949 Ejendommen Matr. Nr. 1b efter Emil Nielsen med et Areal paa 15 Tdr. Land. Ejds. 30.000 Kr. Normal Besætning er 8 Køer, 6—8 Ungkreaturer, 2 Heste, 75 Høns, og der leveres 90—110 Svin aarlig. Bygningerne er opført 1931. I 1940—41 var Kjærsgaard paa Vraa Højskole. Fru Kjærsgaard var i 1943 paa Halvrimmen Efterskole. Siden 1953 har Kjærsgaard været Formand for Husmandsforeningen.

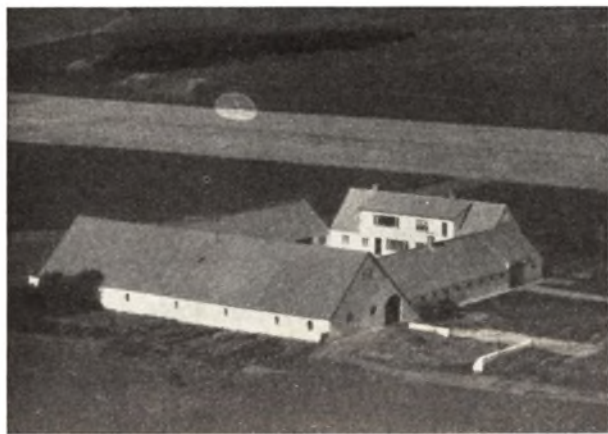

KRISTENSEN, KRISTIAN, »Lyngby Søndergaard, Løkken, Vittrup, er født samme Sted 18. 1. 1894. Forældre: Anders Peter Kristensen, »Søndergaard«, og Hustru Marie. Bedsteforældre: MF Jens Møller, »Søndergaard«. Kristian Kristensen er gift med Jenny, f. Rokholm i Borup Vraa 26. 12. 1898. Forældre: Frederik Rokholm, Ny Rokholm, Borup, og Hustru Petrea. I Ægteskabet er 2 Børn: Frederik Rokholm og Kirsten Marie. Kr. Kristensen

overtog i 1917 Ejendommen Matr. Nr. 14a m. fl. efter sine Forældre med et Areal paa 57 Tdr. Land, hvoraf 2 Tdr. Land er Beplantning. Ejds. 80.000 Kr. Normal Besætning er 20 Køer, 20 Ungkreaturer, Traktor, 3 Søer, og der leveres ca. 100—120 Svin aarlig. Stuehuset er ombygget 1953, mens Avlsbygningerne er opført ca. 1910.



KRISTIANSEN, KARL, Gølstrup Hede, Gølstrup,

er født i Hundeleve 9. 6. 1922. Forældre: Anthon Kristiansen, Hundeleve, og Hustru Jensine. Karl Kristiansen er gift med Mary Kristine, f. Pedersen i Ingstrup 18. 8. 1923. Forældre: Jens Pedersen, Kettrup, og Hustru Elsine. I Ægteskabet er 4 Børn: Merete, Jørgen, Helen og Inge Lis. Karl Kristiansen overtog 1. 11. 1950 Ejendommen Matr. Nr. 13b m. fl. efter Holger Jakobsen med et Areal paa 12 Tdr. Land. Ejds. 15.500 Kr. Normal Besætning er 6 Køer, 6 Ungkreaturer, 1 Hest, 60 Høns, 1—2 Søer. Bygningerne er opført ca. 1935, men i 1956 blev der tilbygget Hønseshus og Vognport. Kristiansen tilkøbte i 1950 3 Tdr. Land af Holger Jakobsen og i 1955 4 Tdr. Land fra Koldbrohus.

LARSEN, LARS, Hundeleve, Gølstrup,

er født samme Sted 23. 7. 1897. Forældre: Jens Peter Larsen, Gølstrup, og Hustru Marie Thomine. Lars Larsen er gift med Astrid, f. Pedersen i Kirkholm Vejby 9. 1. 1907. Forældre: Karl Peter Pedersen, Vejby, og Hustru Johanne. I Ægteskabet er 4 Børn: Jens Anker, Karl Folmer, Thorkild Hugo og Vagn Henning. Lars Larsen overtog i 1927 Ejendommen Matr. Nr. 14b m. fl. efter sine Forældre med et Areal pa 21 Tdr. Land. Ejds. 35.500 Kr. Normal Besætning er 10 Køer, 10 Ungkreaturer, 2 Heste, 2 Søer, og der leveres ca. 50 Svin aarlig.

LARSEN, NIELS, Jelstrup Gl. Skole, Gølstrup,

er født i Jelstrup 1. 4. 1912. Forældre: Lars Jensen Larsen, Jelstrup Gl. Skole, og Hustru Marie. Niels Larsen er gift med Jensine, f. Larsen i Ingstrup 3. 9. 1910. Forældre: Marinus Larsen, Hvorup Klit, og Hustru Jensine. I Ægteskabet er 3 Børn: Tage, Inger Marie og Hulda Margrethe. Niels Larsen overtog i 1936 Ejendommen Matr. Nr. 2a efter sine Forældre, der havde ejet den siden 1922. Arealet er 14½ Td. Land, hvoraf de 3 Tdr. Land blev tilkøbt 1953 fra Præstegaarden. Ejds. 19.500 Kr. Normal Besætning er 5—6 Jerseykøer,



7 Ungkreaturer, 2 Søer, 2 Heste, og der leveres ca. 20 Svin aarlig. Tidligere har der været Skole her, som blev opført 1864. Larsen kørte 1936—54 Mælk til »Bakholm« Andelsmejeri. I 1957 bliver der bygget Ko- og Svinestald.



**LEDET, JENS ANTHON**, Nr. Lyngby,  
Vittrup,

er født i Lyngby Torp 21. 11. 1897. Forældre: Søren Ledet, Lyngby Torp, og Hustru Dorthea. Jens Anthon Ledet er gift med Ebba Lise, f. Jakobsen i Aarhus 16. 5. 1911. Forældre: Kristian Jakobsen, Vittrup Gl. Skole, og Hustru Dorthea. I Ægteskabet er 5 Børn: Valborg, Eli, Bodil, Kjeld og Poul Erik. Jens Anthon Ledet overtog 1. 4. 1956 Ejendommen Matr. Nr. 8k efter Anthon Hjerimitslev. Ledet ejede fra 1931—56 en Ejendom i Lyngby og i 3 Aar en Ejendom med 21 Tdr. Land paa Hjerimitslev Mark. Arealet til Matr. Nr. 8k er 5 Tdr. Land, og normal Besætning er 2 Søer og 20 Høns. Ledet har gennem 25 Aar været Fiskehandler her paa Egnen.

**MELGAARD, ARNE**, Hundeleiv,  
Gølstrup,

er født samme Sted 27. 9. 1928. Forældre: Peter Melgaard, Hundeleiv, og Hustru Margrethe. Bedsteforældre: MF Niels Arrildsen, Hundeleiv, og MM Marie. Arne Melgaard er gift med Tove, f. Berthelsen i Jelstrup 12. 10. 1927. Forældre: Thorvald Berthelsen, »Søndergaard«, Jelstrup, og Hustru Marie. Arne Melgaard

overtog 1. 2. 1957 Ejendommen Matr. Nr. 25b m. fl. efter sine Forældre, der havde ejet den siden 1922. Arealet er 24 Tdr. Land, hvoraf 2 Tdr. Land er Skov. Ejds. 39.000 Kr. Normal Besætning er 9 Køer, 10 Ungkreaturer, 2 Heste, og der leveres ca. 85 Svin aarlig. Stuehuset er opført 1914, Laden 1927, Tørvehus og Hønseshus 1937 og Kostalden ca. 1910. Melgaard var i 1946 paa Bagterp Efterskole og i 1952—53 paa St. Restrup.

**MIKKELSEN, JAKOB MYGIND**, »Strandfogedgaard«,  
Lyngby,

er født samme Sted 24. 6. 1914. Forældre: Holger Mikkelsen, »Strandfogedgaard«, og Hustru Ellen Mygind. Bedsteforældre: FF Niels Michael Michelsen, »Strandfogedgaard«, FM Petrea. Jakob M. Mikkelsen er gift med Jenny, f. Pedersen i Asaa 11. 9. 1918. Forældre: Peter B. Pedersen, Sulsted, og Hustru Thora. I Ægteskabet er 6 Børn: Ellen Mygind, Elsebeth Mygind, Ulla Mygind, Dan, Holger og Niels. Jakob M. Mikkelsen overtog i 1955 Ejendommen Matr. Nr. 7a efter sine Forældre, der havde ejet den siden 1908, men den har siden ca. 1745 været i Slægtens Eje. Arealet er 65 Tdr. Land, hvoraf de 40 Tdr. Land er opdyrket. Ejds. 56.000 Kr. Normal Besætning er 10—12 Køer, 10—12 Ungkreaturer, 3—4 Heste, 2 Søer, og der leveres ca. 50—60 Svin aarlig. Stuehus, Lade, Kostald og Hestestald opført 1911, Vognport og Tørvehus 1912, men i 1953 blev der bygget ny Kostald. Familien har i 3 Generationer været Strandfogeder.



**NIELSEN, JENS, Gl. Central**,  
Gølstrup,

er født i Børglum 11. 11. 1901. Forældre: Niels Jensen Nielsen, Børglum, og Hustru Mariane. Jens Nielsen er gift med Kamma, f. Andersen i Aalborg 17. 4. 1906. Forældre: Niels Andersen, Aalborg, og Hustru Anine. I Ægteskabet er 2 Børn: Niels Kjærsgaard og Hans Kjærsgaard. Jens Nielsen overtog i 1931 Ejendommen Matr. Nr. 7l efter Jens Chr. Nielsen, paa hvilket Tidspunkt Centralen blev flyttet. Arealet er 7 Tdr. Land og Ejds. 19.500 Kr. Normal Besætning er 4 Køer, 4 Ungkreaturer, 4 Kalve, 1 Hest, 50 Høns og 3 Søer. Stuehuset er opført 1940, Laden 1948, Kostalden ombygget 1957. Nielsen er Tillidsmand for Husmandsbrandkassen samt Kasserer for Vandværket, i Bestyrelsen for Jelstrup-Rubjerg Havekreds, siden 1939 Snefoged for Amtsvejen, Kasserer for Husmandsforeningen i 8 Aar. Nielsen har modtaget Diplom af Husmandsforeningen samt flere Præmier.



**NIELSEN, SIGURD, Vesterbo, Sejlstrup Mark,  
Gølstrup,**

er født i Vollerup, Ern Sogn, 31. 1. 1902. Forældre: Landpost Anton Nielsen og Hustru Nicoline Marie. Sigurd Nielsen er gift med Mathilde, f. Steffensen, f. i Hæstrup 1. 4. 1900. Forældre: Marinus Steffensen og Hustru Jensine. I Ægteskabet er 3 Børn: Erling, Kaj og Ruth, alle med Tilnavnet Høgsted. Nielsen overtog Ejendommen i 1934 efter Svend Jensen med Areal 8 ha opdyrket. Besætningen er normalt 7 Køer, 7 Ungkreaturer, 2 Heste, 2—3 Søer og ca. 30 Svin. Bygningerne er opført: Stuehus 1885, Lade og Kostald 1906. Nielsen var i Canada fra 1924 til 1934, hvor Nielsen havde Farm. Nielsen har været paa Roskilde Højskole i 1921—22, Snefoged gennem 20 Aar. I 2 Perioder i Bestyrelsen for Bækholm Andelsmejeri samt i Bestyrelsen for Husmandsforeningen i Tiden 1937—50.



**NIELSEN, KRISTIAN MØLLER, »Havreholm«,  
Jelstrup, Gølstrup,**

er født i Skøttrup 30. 6. 1897. Forældre: Karl Chr. Nielsen, Skøttrup, og Hustru Marthine. Kr. M. Nielsen er gift med Bertha, f. Christensen i »Havreholm« 31. 5. 1905. Forældre: Søren N. Christensen, »Havreholm«, og Hustru Elisabeth. I Ægteskabet er 4 Børn: Edith Ingeborg, Hans Emil, Inger Valborg og Klara Solveig. Kr. M. Nielsen overtog i 1931 Ejendommen Matr. Nr. 20d efter sine Svigerforældre, der havde ejet den siden ca. 1903. Arealet er 2,5 ha og Ejds. 11.000 Kr. Normal Besætning er 3 Køer, 2 Ungkreaturer, 2 Søer, 50 Høns, og der leveres ca. 10 Svin aarlig. Ejendommen er opført 1911.



**NIELSEN, LINDHARDT, »Sønderbo«,  
Gølstrup,**

er født samme Sted 22. 12. 1931. Forældre: Kristian Edvard Nielsen, »Sønderbo«, og Hustru Henriette Cecilia. Lindhardt Nielsen er gift med Jenny, f. Christensen i Skørping 1. 8. 1937. Forældre: Karl Christensen, Skørping, og Hustru Ane Johanne. I Ægteskabet er 1 Barn: Per Sloth. L. Nielsen overtog 15. 2. 1957 Ejendommen Matr. Nr. 7c efter sine Forældre, der byggede Ejendommen 1910 paa en Parcel, udstykket fra Jens Iversen Larsens Ejendom i Gølstrup. Arealet er 9½ Td. Land og Ejds. 15.000 Kr. Normal Besætning er 4 Køer, 4 Ungkreaturer, 1 Hest, 35 Høns, og der leveres 5—7 Svin aarlig. Nielsen arbejder tillige som Kontrolassistent for Hundeleve-Kredsen.

**OTTOSEN, JENS, Lyngby Torp,  
Vittrup,**

er født samme Sted 20. 2. 1921. Forældre: Peder Ottosen, Lyngby Torp, og Hustru Mathilde. Jens Ottosen er gift med Lilly, f. Jensen i Vittrup 3. 9. 1931. Forældre: Snedkermester Johan Jensen, Vittrup, og Hustru Sinne. I Ægteskabet er 2 Børn: Kirsten og Per. Jens Ottosen overtog 15. 11. 1951 Ejendommen Matr. Nr. 2b efter sine Forældre, der havde ejet den siden ca. 1912. Arealet er 25 Tdr. Land og Ejds. 32.500 Kr. Normal Besætning er 12 Køer, 12 Ungkreaturer, 2 Heste, 50 Høns, 2 Søer, og der leveres 70—80 Svin aarlig. Laden er opført 1914, Kostalden 1919, Stuehuset 1860, men siden moderniseret, og Østerhuset ombygget 1939. Ottosen var i 1936—37 paa Bagterp Højskole og i 1941—42 paa Vraa Højskole.

**POULSEN, SIMON CHR., »Godthaab«, Lyngby,  
Vittrup,**

er født i Lyngby 11. 1. 1916. Forældre: Johan Peter Poulsen, Godthaab, og Hustru Maren Kristine. Simon Chr. Poulsen er gift med Dagmar, f. Bæk i Rubjerg 5. 7. 1917. Forældre: Niels Bæk, Rubjerg, og Hustru Katrine. I Ægteskabet er 6 Børn: Hanne, Kirsten, Ole, Inga, Jytte og Lillian. Simon Chr. Poulsen overtog 26. 10. 1954 Ejendommen Matr. Nr. 8b m. fl. efter sin Svoger, der havde ejet den 2½ Aar og overtaget den efter sine Forældre, som ejede den fra 1915. Arealet er 24 Tdr. Land og Ejds. 35.000 Kr. Normal Besætning er 8 Køer, 8 Ungkreaturer, 2 Heste, 1 Føl, 100 Høns, og der leveres ca. 40 Svin aarlig. Stuehuset er opført 1915, Lade og Kostald ombygget 1937—39. Poulsen har tidligere i ca. 9 Aar ejet en Ejendom i Lyngby med 11 Tdr. Land. Gennem 20 Aar har Poulsen været i Bestyrelsen for Plantningsforeningen. I 1930—31 var



Poulsen paa Bagterp Efterskole og i 1939—40 paa Vraa Højskole.

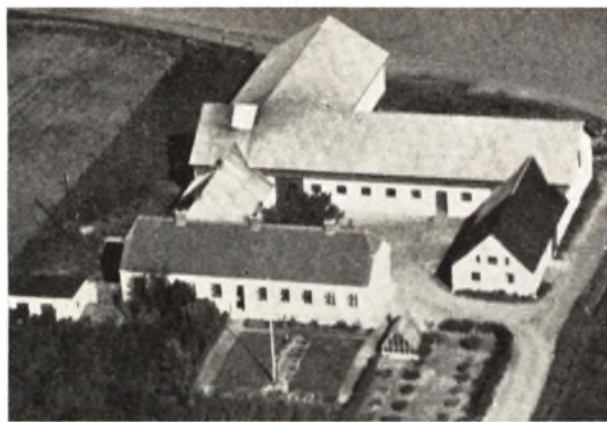

SIELEMANN, ROBERT, Forpagter, Sdr. Lyngby.  
Løkken,

er født i Vejle 10. 4. 1918. Forældre: Johs. Sielemann, Hønsriet Kirkeby, Ingstrup, og Hustru Kristine. Robert Sielemann er gift med Karen, f. Clausen i Lyngby 3. 4. 1920. Forældre: Kristian Clausen, »Lyngby«, og Hustru Marie. Bedsteførelde: MF Lars M. Larsen, Sdr. Lyngby, MM Anna Dorthea. I Ægteskabet er 1 Barn: Karsten. Robert Sielemann overtog i 1952 Forpagtningen af sin Svigerfars Ejendom Matr. Nr. 15a. Areal er 20 ha, hvoraf 1 ha er Bepantning. Ejds. 57.500 Kr. Normal Besætning er 14 Køer, 16 Ungkreaturer, Traktor, 100 Høns, 4 Søer, og der leveres ca. 100 Svin aarlig. Bygningerne er opført 1930. Svigerfaderen har ejet Ejendommen siden 1913. Sielemann er Hegnsmand for Lyngby.

STEFFENSEN, JENS MØLLER, Forpagter, Hundeleve,  
Gølstrup,

er født i Rubjerg 1. 3. 1924. Forældre: Jens Andreas Steffensen, Rubjerg, og Hustru Johanne. Steffensen har Forpagtningen af Ejendommen Matr. Nr. 5e med et Areal paa 10 Tdr. Land. Normal Besætning er 6 Køer, 4—5 Ungkreaturer, 2 Heste, 1 So, og der leveres ca. 40 Svin aarlig. Ejds. 23.500 Kr. Kostalden er opført 1954, Lade og Stuehus ca. 1900. I 1942—43 var Steffensen paa Horne Højskole.



CHRISTENSEN, SIGNE, Ejer af Ejendommen,  
Hundeleve, Gølstrup,

er født i Brønderslev 14. 4. 1918. Forældre: Martin Nielsen, Vennebjerg, og Hustru Kætrine. Signe Christensen var gift med Aksel Christensen, f. i Hundeleve 15. 8. 1914 og død 14. 4. 1956. Forældre: Karl Christensen, Hundeleve, og Hustru Marie. I Ægteskabet var 2 Børn: Henning og Elna.

SØRENSEN, KRESTEN NIELSEN, Forpagter,  
Jelstrup Præstegaard,

er født i Jetsmark 16. 2. 1915. Forældre: Søren Peter Sørensen, V. Mølgaard, Sdr. Harridslev, og Hustru Johanne Andrea. Kresten N. Sørensen er gift med Lilly Margrethe, f. Thomsen i Tversted 31. 7. 1920. Forældre: Janus Gaardbo Thomsen, Nr. Rubjerg, og Hustru Karoline Marie Kristine. I Ægteskabet er 3 Børn: Henry, Bøje og Ole. Kr. Sørensen overtog i 1946 Forpagtningen af Præstegaarden Matr. Nr. 1a med et Areal paa 37 Tdr. Land. Ejds. 42.000 Kr. Normal Besætning er 14 Køer, 8 Ungkreaturer, 2 Heste, 100 Høns, 4 Søer, og der leveres 50—70 Svin aarlig. Avlsbygningerne er opført ca. 1935, mens Stuehuset er ældre.

SØRENSEN, OLUF, »Hedevang«,  
Gølstrup,

er født i Jelstrup 28. 10. 1888. Forældre: Chr. Sørensen, »Kirkensgaard«, og Hustru Johanne. Olu Sørensen er gift med Johanne, f. Kodahl i Furreby 8. 11. 1887. Forældre: Otto Kodahl, Furreby, og Hustru Jensine. I Ægteskabet er 3 Børn: Kresten, Otto og Johanne. Olu Sørensen byggede i 1914 Ejendommen Matr. Nr. 9d m. fl. paa Parceller udstykket fra »Vestergaard« og sit Hjem Kirkensgaard. Areal er 25 Tdr. Land og Ejds. 52.000 Kr. Normal Besætning er 10 Køer, 10 Ungkreaturer, 2 Heste, og der leveres ca. 100 Svin aarlig. I 1911—12 var Sørensen paa Kvissel Højskole.

THOMSEN, NIELS M., »Martinsminde«, Hundeleve,  
Gølstrup,

er født i Hundeleve 9. 3. 1914. Forældre: Niels Thomsen, »Lille Nygaard«, Hundeleve, og Hustru Margrethe. Niels M. Thomsen er gift med Kristine, f. Olsen i Hundeleve 9. 4. 1916. Forældre: Severin Olsen, »Altoftegaard«, Hundeleve, og Hustru Kristine. I Ægteskabet er 2 Børn: Knud og Inger. Niels M. Thomsen overtog i 1946 Ejendommen Matr. Nr. 13d m. fl. efter Jens Olsen med et Areal paa 31 ha, hvoraf ca. 10 Tdr. Land er Eng. Ejds. 87.600 Kr. Normal Besætning er 20

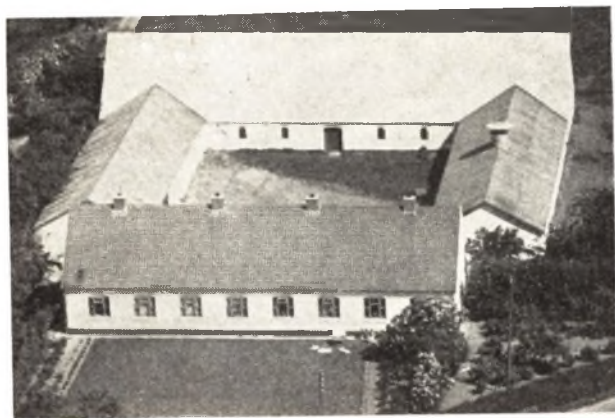

Køer, 25 Ungkreaturer, 4 Heste, 100 Høns, og der leveres ca. 100 Svin aarlig. Ejendommen er opført 1908—09.

**THOMSEN, THOMAS, Lyngtorpgaard,  
Vittrup,**

er født samme Sted 17. 3. 1893. Forældre: Simon Thomsen, »Lyngtorpgaard«, og Hustru Karen. Bedsteforældre: FF Thomas Mikkelsen, Lyngtorpgaard, FM Anna Marie. Thomas Thomsen er gift med Marie, f. Jørgensen i Ulstrup 12. 6. 1899. Forældre: Jens Jørgen Jørgensen, »Ulstrupgaard«. I Ægteskabet er 4 Børn: Poul Vagner, Simon Ejvind, Jens Jørgen Erhardt og Karen Ketty Lisbeth. Thomas Thomsen overtog i 1917 Ejendommen Matr. Nr. 2a efter sine Forældre, der havde ejet den siden 1887, men den har gennem 4 Generationer været i Slægtens Eje. Arealet er 30 Tdr. Land. Ejds. 56.000 Kr. Normal Besætning er 15 Køer, 10 Ungkreaturer, 1 Hest, Traktor, og der leveres ca. 70 Svin aarlig. Stuehuset er opført 1865 og Laden 1935.

**THOMSEN, THOMAS, »Elmely«, Hundeleiv,  
Gølstrup,**

er født i Vennebjerg 14. 12. 1908. Forældre: Chr. Thomsen, »Fersholt«, Vennebjerg, og Hustru Kristine. Thomas Thomsen er gift med Kristine, f. Jørgensen i Rubjerg 4. 6. 1910. Forældre: Jens Chr. Jørgensen, »Grantly«, Rubjerg, og Hustru Kristine. I Ægteskabet er 3 Børn: Charles, Kamma og Ketty. Thomas Thomsen overtog 11. 6. 1953 Ejendommen Matr. Nr. 17c efter Alfred Jensen (Krogh). Arealet er 12 Tdr. Land. Ejds. 25.000 Kr. Normal Besætning er 6 Køer, 4 Ungkreaturer, 2 Heste, 50 Høns, 2 Søer, og der leveres ca. 20 Svin aarlig. Bygningerne er opført 1943 efter Brand. Thomsen har tidligere fra 1946—53 ejet en Ejendom i Hundeleiv med 4 Tdr. Land og i 6 Aar en Ejendom i Kru-



strup med 4 Tdr. Land. Siden 1956 har Thomsen været Kasserer for Husmandsforeningen samt i Bestyrelsen for Forsamlingshuset Bakholm.



**TOFT, CHR. SIGVARD, Lyngby,  
Vittrup,**

er født i Lyngby 18. 10. 1913. Forældre: Niels P. Toft og Hustru Hanne, f. Baand. Chr. S. Toft er gift med Else, f. Christensen, f. i Lyngby 18. 10. 1922. Forældre: Martin Christensen og Hustru Cecilie, f. Nielsen. I Ægteskabet er 3 Børn: Henning, f. 9. 5. 1942, Nanna, f. 30. 5. 1946, og Bjarne, f. 29. 11. 1951. Chr. S. Toft købte Ejendommen i 1940 af Faderen, der havde haft den siden 1910, da han lod den opføre. Areal: 13 Tdr. Land. Normal Besætning er 6 Køer, lign. Ungkreaturer, 3 Søer, ca. 7—8 Svin og 2 Heste. Bygningerne opført: Stuehus 1910, Stald 1955 og Lade 1910. Ejds. 13.500 Kr.

# SKALLERUP-VENNEBJERG KOMMUNE

## VENNEBJERG SOGN

Anneks til Skallerup, omgives af dette, Maarup, Rubjærg, Jelstrup og Harreslev S. samt Skt. Hans S., fra hvilket det skilles ved Liver Aa. Kirken ligger c. 9 km V. for Hjørring. Jorderne, der i den vestl. Del af Sognet danner et storformet Bakkeparti (Vennebjærg Kirkebakke med Klangshøj, 69 m), men ellers ikke er videre højtliggende, er mod Ø. sortmuldede med Lerunderlag, mod V. sandede. Gennem Sognet gaar Landevejen og Jærnbanen fra Hjørring til Løkken.

Befolkning i 1921: 745 (1801: 478, 1850: 715, 1901: 688), boende i 164 Gaarde og Huse. Det saml. Hartk. (1905): 174 Td.; 44 Gaarde med 143 og 77 Huse med 31 Td. Hartk., samt 30 jordløse Huse. Ejds. (1920): 2132, deraf Jordv.: 831. Areal: 1578 ha, hvoraf (1919) besaaet med Hvede 6 ha, Rug 163, Byg 44, Havre 169, Blands. til Modenhed 218, Kartoffler 47, Foderroer 180; Brak udgjorde 65 ha, Grønfoder og Græsning 573, Haver o. l. 18, Tørvemoser 4, Skov 23, Heder og Lyngbakker 15, Klitarealer og Stenmarker 2, Vandar. 4. Kreaturhold (1922): 241 Heste, 1482 Stk. Hornkv. (deraf 838 Køer), 10 Geder, 388 Faar, 1429 Svin (1914: 1409).

I Sognet Byerne: Vennebjærg (1231 Vinæbiærg) med Kirke, Skole, Ml., Kbmndshdl. og Brugsforen.; Nørre-Harreslev (1347 Nørræ Haryslæf) med Skole og Teglværk. Løkkegaard (Lygtegd., 1615 Løckegordt) samt Løkkegaard Mark og Hede, Huse. Gaarde: Hovedgaarden Overklit (1606 Aarklitt, 1615 Offuerklitt) har 12,3 Td. H., Ejds. 110, Jordv. 57; c. 124 ha, deraf Ager 95, Eng 22, Skov 1. Lophave 1606 Lophauffue, Stade (1606 Stade), Havrevang, Heden (1606 Hiegaard), Havgaard (1606 Haugaard), Dal (1503 Winberig Dalle, Gde.

Vennebjærg S., een Sognekommune med Hovedsognet, har s. Tingsted og hører under de s. Kredse som dette, samt 5. Udskrivningskr.' 499. Lægd. Kirken er selvejende.

Den højtliggende Kirke, der er et bekendt Sømærke (Nordsiden af Taarnet er altid hvid), indiv. til Skt. Andreas, bestaar af Skib og Kor, Taarn mod V., Sakristi mod N. og Vaabenhus mod S. Den ældste Del, Skib

og Kor, er opf. i romansk Tid af hugne Granitkvadre. Rester af Norddøren ses; i Korets Østmur er indsat et rundbuet Granitvindue; den runde Granitkorbue er bevaret. Skib og Kor har Bjælkeloft. Taarnet, fornedet af Kamp, foroven af Munkesten og med overhvælvet Taarnrum (nu Materialhus), og det ligeledes overhvælvede Sakristi (før Kapel), af Munkesten, er fra Middelalderens Slutn. Paa Taarnets Sydside staar SF 1889, tidl. stod NBA KA 1794. Lydhullerne er tilmurede, og Klokkeren hænger i en Stabel paa Kirkegaarden, den er fra 1448 og viet Skt. Andreas. Vaabenhuset, af store Mursten, synes ikke meget gammelt. Altertavle fra 1915 med Maleri af A. Hou (Christus bærende Korset). Thorvaldsens Kristus, som tidl. stod paa Alteret, er nu opstillet i Skibet. Kalken er skænket 1669 af G. Chrf. Unger. Prædikestol i Renæssancestil fra 1623, skaaret af Niels Ibsen. Romansk Granitfront med Arkadebuer. Sengotisk Krucifiks. I Kirken et Ligtræ fra 1662 over Hans Nielsøn og Hustru Sophie Pedersdatter.

Overklit eller Ørklit tilhørte 1552 Niels Juel til Eskær, hvis Søn Jep J. boede her endnu 1580, skønt hans Fader 1577 havde solgt Gaarden til Daniel Bildt; dennes Søn Otte B. ejede den c. 1600, og hans Datter Blanceflor B. († 1667) bragte den (1638 11 Td. H.) til sin Mand, den uægte Chrf. Kaas, hvis Datter Inger ægtede Laurids Lunov († 1665), som 1660 ejede O. (16 Td. H.), og derefter Jens Hvas. De solgte 1686 O. og een Bondegaard til Forp. paa Aastrup, Niels Poulsen (Børglum), † 1693, hvis Enke Maren Knudsdatter bragte den til sin anden Mand Christen Lauridsen, som 1703 solgte O. (13 Td. H. og 5 Td. H. Bøndergods) til Gjord Chrf. Unger, der 1704 udlagde den til sin Broder Wulf Abraham Unger for dennes Part i Villrup. Denne solgte 1709 O. til Poul Iversen Wilholt til Aastrup, med hvilken Gaard O. saa var forlenet til 1812, da Michael Aagaard solgte O. (13 Td. H.) med Ml., 10 Huse og Vennebjærg Kirketiende (26 Td. H.) for 30.000 Rd. (i Skødet af 1818 omskrevet til 9.000 Rd. S. V.) til Jørgen Egholm, † 1846, som frasolgte en Par-

cel efter Bevill. af 1819. D. Thanner, som havde købt den 1855, solgte den (10 Td. H.) med Vennebjerg Kirke 1869 for 36.000 Rd. til Konsul S. Færch af Nibe, der 1874 overdrog den til Sønnen H. Færch, hvis Enke 1910 afhændede den til Sønnen S. Færch. — O. havde 1662 kun »Bondebygning«; den brændte 1694 og c. 1755, og laa efter sidste Brand i lang Tid øde, uden Bygning, indtil Kancellird. Svejstrup 1790 opbyggede den af ny (1793 holdter her Hollænderikøer). Den nuv. Hovedbygning er opf. 1873, Udhusene 1875.

I Vennebjerg har der fordum boet Adel, thi 1350 nævnes Niels Palnesen af »Wynbergh«, 1484 Væbner Peder Pedersen af »Vynnebiærigh« og 1504 Per Berg i V. Jens Hvas og Fru Inger Kaas flyttede 1686 til en Gaard i V., men solgte den 1698 til Hr. Hans Poulsen Tanke.

I Sognet nævnes 1662 Gaarden »Huolgaard«. — V. for Kirken paa Klankshøjen fandtes tidl. en hellig Kilde, der søgtes til c. 1860.

Kun et lille Antal Gravhøje kendes i Sognet, alt beliggende i dettes midterste Del, under Vennebjerg.



**ANDERSEN, HARRY, »Langager«, Sønderlev,**

er født i Tørslev 13. 4. 1913. Forældre: Jens Chr. Andersen og Hustru Jensigne Jørgine f. i Dybvad. Harry Andersen er gift med Karen Lindgren f. Pedersen i Volstrup 1. 6. 1918. Forældre: Johan Pedersen, St. Ørtoft, Volstrup, og Hustru Andrea. I Ægteskabet er 4 Børn: Johan Kurt Lindgren, Margit Anette, Henning Lindgren og Niels Ole Lindgren. Harry Andersen overtog 15. 9. 1950 Ejendommen Matr. Nr. 54a efter Aksel Christensen med et Areal paa 5½ Td. Land. Ejds. 17.000 Kr. Normal Besætning er 3 Køer, 3 Ungkreaturer, 1 Hest, 1 So, og der leveres ca. 20 Svin aarlig. Andersen arbejder tillige ved forskellige Arbejder paa Egnen, bl. a. Vejarbejde.

**ANDERSEN, THOMINE, Hvidevold, Lønstrup,**

er født i Sindal 5. 11. 1892. Forældre: Anders Chr. Lar-



sen, Sindal, og Hustru Else Marie. Thomine Andersen var gift med Marthinus Andersen f. i Sejlstrup 20. 2. 1888 og død 2. 2. 1949. Forældre: Mads Chr. Andersen, Vennebjerg, og Hustru Noline Petrine. I Ægteskabet 10 Børn: Gerda Marie, Mary, Kristian Peter, Helga, Ejner, Anker, Klara, Erik, Anna og Jens Aage. Andersen overtog 20. 10. 1921 Ejendommen Matr. Nr. 7d efter Kristian Christensen med et Areal paa 4 Tdr. Land. Normal Besætning er 3 Køer, 4 Ungkreaturer, 2 Søer og 40 Høns. Ejds. 11.000 Kr. Ejendommen er ombygget 1948. Sønnen Anker passer Ejendommen for sin Mor.

**ANDREASEN, ANDERS PETER, Vejensgaard, Hjerring,**

er født i Sognet 29. 10. 1905. Forældre: Peter Andreasen, »Boller«, Vennebjerg, og Hustru Kirstine. Anders Peter Andreasen er gift med Ingeborg f. Jensen i Vraa 2. 7. 1909. Forældre: Kristian Jensen, »Sdr. Mølgaard«, Skallerup, og Hustru Laura. I Ægteskabet er 3 Børn: Bodil, Anna-Lykke og Herdis. Anders Peter Andreasen overtog i 1938 Ejendommen Matr. Nr. 16 m. fl. efter Enkefru Marie Vejen med et Areal paa 58 Tdr. Land. Ejds. 95.500 Kr. Normal Besætning er 20 Køer, 20 Ungkreaturer, 2 Heste, 7 Søer, Traktor, og der leveres ca. 120 Svin aarlig. Stuehuset er opført 1922, Kostalden ca. 1902, Heste- og Svinestald 1931 og Laden 1942. Andreasen har været paa »Hjemly« Efterskole pr. Højrup. Siden 1950 har Andreasen været Medlem af Sogneraadet samt siden 1954 Formanden for Andelsmejeriet Bakhholm.

**ANDREASEN, CHARLES, Hundele, Gølstrup,**

er født i Vinding v. Holstebro 6. 12. 1911. Forældre: Vald. Andreasen, Vinding, og Hustru Karoline. Charles Andreasen er gift med Helga f. Andersen i Vrejlev 17. 12. 1917. Forældre: Marthinus Andersen, Vennebjerg, og Hustru Thomine. I Ægteskabet er 1 Barn: Ib. Charles Andreasen overtog 3. 4. 1957 Ejendommen Matr. Nr. 5d efter N. Peter Nielsen med et Areal paa 7 Tdr. Land. Ejds. 18.500 Kr. Normal Besætning er 4 Køer, 2 Ungkreaturer, 1 Hest, og der leveres ca. 12 Svin aarlig. Ejendommen er opført 1906, men siden moderniseret. Andreasen ejede tidligere fra 1954—57 en Ejendom i Vennebjerg med 4 Tdr. Land. Fra 1946—54 var Andreasen Fodermester paa Stedegaard.

**BÆK, KARL, Vennebjerg, Sønderlev,**

er født i Sognet 7. 3. 1925. Forældre: And. Peter Bæk,

Vennebjerg, og Hustru Maren. Karl Bæk er gift med Anna f. Christensen i Lyngby 17. 3. 1931. Forældre: Fisker Jens Peter Christensen, Lyngby, og Hustru Kristine. Karl Bæk overtog 1. 10. 1956 Ejendommen Matr. Nr. 7b efter sine Forældre, der havde ejet den siden 1916. Ejds. 48.000 Kr. Arealet er 20 Tdr. Land og normal Besætning 10 Køer, 6—8 Ungkreaturer, 2 Heste, 50 Høns, 3 Søer, og der leveres ca. 50 Svin aarlig. Stuehus og Vesterhus opført 1929, Laden 1923 og Kostalden ca. 1906.



**BÆK, THEODOR, »Vestergaard«,**  
Sønderlev,

er født i Nr. Harritslev 29. 10. 1919. Forældre: Thomas Bæk, Nr. Harritslev, og Hustru Marie. Theodor Bæk er gift med Ada f. Pedersen i Nr. Harritslev 12. 10. 1926. Forældre: Søren Pedersen, »Lykkegaard«, Nr. Harritslev, og Hustru Anna. I Ægteskabet er 2 Børn: Thomas og Søren. Theodor Bæk overtog 1. 11. 1952 Ejendommen Matr. Nr. 9a efter Mads Chr. Kjeldsen med et Areal paa 19 ha. Ejds. 60.000 Kr. Normal Besætning er 16 Køer, 16 Ungkreaturer, 3 Heste, 100 Høns, 12 Søer, og der leveres ca. 30 Svin aarlig. Stuehuset er opført 1896, Ko- og Svinestald 1894, Hestestald og Vognport 1897, Høsehøsthus 1929 og Laden 1929. Bæk ejede fra 1945—52 »Skovly«. Fru Bæk var i 1942 paa Pagterp Efterskole.



**CHRISTENSEN, HENRY E., Nr. Harritslev,**  
Sønderlev,  
er født i Jelstrup 11. 8. 1906. Forældre: Karl Kristen-

sen, Jelstrup, og Hustru Marie. H. Christensen overtog i 1945 Ejendommen Matr. Nr. 21b efter Martin Nielsen med et Areal paa 8 Tdr. Land. Ejds. 25.000 Kr. Normal Besætning er 6 Køer, 3 Ungkreaturer, 2 Heste, 2 Søer, og der leveres ca. 15 Svin aarlig. Christensen har tidligere ejet andre Ejendomme, en i Bjergby med 9 Tdr. Land, Skibby Mølle med 8 Tdr. Land i 1/2 Aar, en Ejendom i Hjørring i 1/2 Aar og en anden i Hæstrup med 6 1/2 Td. Land i 3 Aar. Bygningerne er opført ca. 1910 paa nær Laden som er bygget senere.

**CHRISTENSEN, MØLLER, Nr. Harritslev,**  
Sønderlev,

er født i Skallerup Klit 25. 12. 1902. Forældre: Karl Christensen, Hundeleve, og Hustru Marie. Møller Christensen er gift med Minne f. Ulf i Thisted 2. 6. 1907 og død 25. 11. 1942. I Ægteskabet er 1 Barn: Karl Gunnar. Møller Christensen overtog i 1932 Ejendommen Matr. Nr. 11b efter Jens Wittrup med et Areal paa 13 1/2 Td. Land. Ejds. 33.000 Kr. Normal Besætning er 6 Køer, 8 Ungkreaturer, 2 Heste, 25 Høns, 2 Søer, og der leveres ca. 20 Svin aarlig. Ejendommen er opført ca. 1917. Sønnen hjælper sin Far med Ejendommens Drift.



**FJORDBAK, SIGURD, Nr. Harritslev,**  
Sønderlev,

er født i Ingstrup 20. 6. 1897. Forældre: Kresten Jesper Pedersen, Ingstrup, og Hustru Kristiane. Sigurd Fjordbak er gift med Elisabeth f. Sørensen i Skallerup 3. 6. 1902. Forældre: Karl Sørensen. I Ægteskabet er 4 Børn: Mary, Karl, Poula og Søren. Sigurd Fjordbak overtog i 1924 Ejendommen Matr. Nr. 10b efter Karl Nielsen med et Areal paa 9 Tdr. Land. Ejds. 17.000 Kr. Normal Besætning er 5 Køer, 3 Ungkreaturer, 1 Hest, 1 So, og der leveres ca. 15 Svin aarlig. Stuehuset er ombygget 1953, Laden 1936 og Kostalden ca. 1900. Siden 1943 har Fjordbak tillige været Post for Skallerup Klit. Fjordbaks Børn har gaaet paa Døvstummeskolen i Nyborg.

**FREDERIKSEN, KRISTIAN HØJRUP, »Østergaard«,**  
Nr. Harridslev, Sønderlev,  
er født samme Sted 23. 5. 1912. Forældre: Frederik Frederiksen, »Østergaard«, og Hustru Johanne. Kr. H. Frederiksen er gift med Gerda f. Steen i Stensgaard 22. 3. 1918. Forældre: Henrik Steen, »Stensgaard«, og Hustru Elsea. I Ægteskabet er 3 Børn: Kjeld, Ingelis og Elsea Margrethe. Kr. Frederiksen overtog i 1942 Ejendommen Matr. Nr. 4a m. fl. efter sine Forældre, der havde ejet den siden 1906. Ejds. 79.000 Kr. Arealet





er 25 ha samt 1 ha Skov og normal Besætning 16 Køer, 20 Ungkreaturer, 2 Heste, Traktor, 6 Søer, og der leveres ca. 100 Svin aarligt. Stuehuset er opført 1890, men siden ombygget, Kostald og Lade 1914 og Svinehuset 1910. Siden 1950 har Frederiksen været Menighedsraadsmedlem. Kostalden blev i 1956 ombygget.

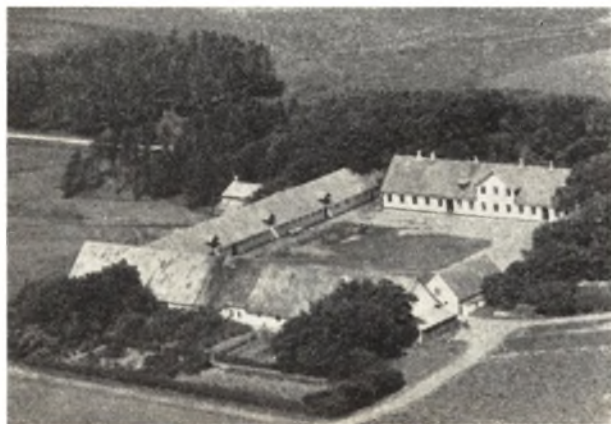

**FÆRCH, SØREN, Proprietær,**

»Overklit«, Sønderlev, er født samme Sted 28. 12. 1882. Forældre: Hans Færch, »Overklit«, og Hustru Karoline. Bedsteforældre: FF Købmand Søren Færch, Nibe, og FM Dorthea. Søren Færch var gift med Gudrun f. Jensen i Hjørring 22. 8. 1884 og død 4. 12. 1940. Forældre: Sagfører Jensen, Hjørring, og Hustru Charlotte. I Ægteskabet er 6 Børn: Hans Christen, Poul, Kai, Per, Kirsten og Else. Søren Færch overtog 1. 11. 1910 Gaarden Matr. Nr. 1a efter sine Forældre, der havde ejet den siden 1869. Arealet er 190 Tdr. Land, hvoraf 15 Tdr. Land er Bakker og Eng. Ejds. 230.000 Kr. Normal Besætning er 55 Køer, ca. 60 Ungkreaturer, 7 Heste, 2 Traktorer og der leveres ca. 250 Svin aarligt. Gennem 32 Aar har Færch været i Tilsynsraadet for Hjørring Amts Sparekasse, i 25 Aar i Bestyrelsen for Andelsmejeriet Bakholt og i 1 Periode Medlem af Sogneraadet. Sønnen Hans Chr. har siden 1953 været Medej af Gaarden.

**HØJEN, MAGNE, »Gaarden«, Vennebjerg.**

Lønstrup, er født samme Sted 10. 8. 1907. Forældre: Kresten Højen, »Gaarden«, og Hustru Trine. Magne Højen er

gift med Edith f. Jerner i København 7. 3. 1914. Forældre: Edvard Jerner, Skrædder i København, og Hustru Mary. I Ægteskabet er 4 Børn: Kresten, Inga, Edvard og Magnus. Magne Højen overtog i 1937 Gaarden Matr. Nr. 3a efter sine Forældre, der havde ejet den siden 1907. Ejds. 46.000 Kr. Arealet er 20,2 ha, hvoraf 6,2 ha er Beplantning og Lyngbakker. Normal Besætning er 10 Køer, 10 Ungkreaturer, 3 Heste, 3 Søer, og der leveres ca. 50 Svin aarligt, samt holdes ca. 100 Høns. Ejendommen er opført 1939. Højen er Vurderingsmand for den alm. Brandforsikring samt Sognebestyrer for Hjørring Amt og Kjær Herred.



**JAKOBSEN, KARL, Nr. Harritslev, Sønderlev,**

er født i Sct. Olai. Skibby, 15. 1. 1898. Forældre: Jens Jakobsen, Nørgaard, Skibby, og Hustru Margrethe. K Jakobsen er gift med Thora f. Jørgensen i Vidstrup 21. 11. 1894. Forældre: Chr. Jørgensen, »Toft«, Vidstrup, og Hustru Marie. Karl Jakobsen overtog 1. 10. 1950 Ejendommen Matr. Nr. 52a m. fl. efter Andreas Toft med et Areal paa 6 Tdr. Land. Ejds. 18.000 Kr. Normal Besætning er 5 Køer, 3 Ungkreaturer, 1 Hest, 50 Høns, 1 So, og der leveres ca. 30 Svin aarligt. Ejendommen er opført 1906, men siden tilbygget. Jakobsen ejede fra 1922—50 en Ejendom i Nr. Harritslev med 9 Tdr. Land.



**JENSEN, FREDERIK, Hvidevold, Sønderlev,**

er født i Tornby 11. 3. 1896. Forældre: Kresten Ibsen

Jensen, »Strandgaarden«, Tornby, og Hustru Marie. Frederik Jensen er gift med Johanne f. Christensen i Vennebjerg 29. 8. 1897. Forældre: Kresten Christensen, Hvidevold, Vennebjerg, og Hustru Maren. I Ægteskabet er 2 Børn: Karen Marie og Poul Erik. Frederik Jensen overtog i 1925 Ejendommen Matr. Nr. 49a m. fl. efter Lars Peter Jensen med et Areal paa 11 Tdr. Ld. Ejds. 23.000 Kr. Normal Besætning er 6 Køer, 5 Ungkreaturer, 2 Heste, og der leveres ca. 30 Svin aarligt. Ejendommen er opført 1915 efter Brand, Lade og Kostald dog 1939.



**JENSEN, SØREN, Hvidevold,**  
Sønderlev,

er født samme Sted 12. 3. 1893. Forældre: Jens Jensen, Hvidevold, og Hustru Kristine. Bedsteforældre: FF Jens Peter Jensen, Hvidevold. FM Sidsel Marie. Søren Jensen er gift med Elise f. Møller i Hørby 16. 12. 1892 og død 1942. Forældre: Smedemester Sigfred Møller, Donsbjerg v. Hørby og Hustru Else Marie. I Ægteskabet er 6 Børn: Ellen, Jens Møller, Lydia, Esther, Lilly og Arne. Søren Jensen overtog i 1924 Ejendommen Matr. Nr. 48a efter sine Forældre, der havde ejet den siden 1886 og Jensens Bedsteforældre ejede den fra ca. 1875. Arealet er 12 Tdr. Land og Ejds. 21.000 Kr. Normal Besætning er 6 Køer, 6 Ungkreaturer, 2 Heste, 50 Høns, 1 So, og der leveres ca. 30 Svin aarligt. Stuehuset er opført ca. 1850, Kostald og Lade 1939. Jensen har i 10 Aar været i Bestyrelsen for Husmandsforeningen samt andre lokale Foreninger.

**KRISTENSEN, KARL, Vennebjerg,**  
Sønderlev,

er født i Sognet 17. 2. 1906. Forældre: Kresten Kristensen, Vennebjerg, og Hustru Maren. Karl Kristensen er gift med Gudrun f. Jensen i Hjørring 31. 12. 1907. Forældre: Søren Peter Jensen, Hjørring, og Hustru Signe. I Ægteskabet er 2 Børn: Astrid og Rosa. Karl Kristensen overtog i 1948 Ejendommen Matr. Nr. 6c efter sine Forældre, der havde ejet den siden 1896. Arealet er 14 Tdr. Land og Ejds. 30.000 Kr. Normal Besætning er 6 Køer, 7 Ungkreaturer, 2 Heste, 2 Søer, og der

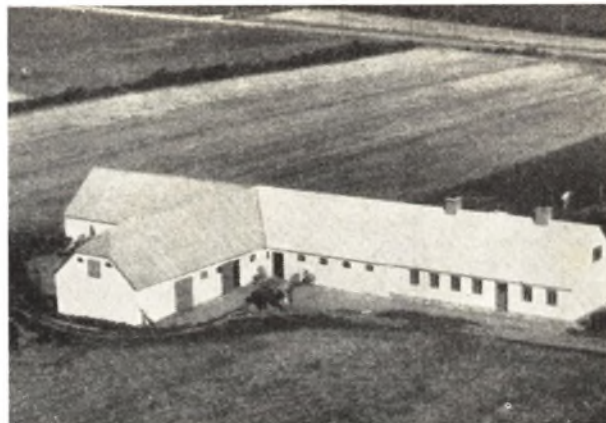

leveres ca. 30 Svin aarligt. Ejendommen er ombygget 1948.



**LARSEN, LAURITS CHR., Nr. Harritslev,**  
Sønderlev,

er født i Elling v. Frederikshavn 24. 3. 1895. Forældre: Kristian Larsen, »Haabet«, Elling, og Hustru Marie. Laurits Chr. Larsen er gift med Marie Magdalene f. Pedersen i Ørtoft 12. 6. 1901. Forældre: Chr. Peter Larsen og Hustru Amalia. I Ægteskabet er 6 Børn: Oda, Tage, Erik, Kurt, Edel og Aase. Laurits Chr. Larsen overtog i 1941 Ejendommen Matr. Nr. 48a efter Anders Jensen med et Areal paa 7,6 ha, hvoraf dog de ca. 3 ha er tilkøbt 1949 af Anders Svendsen. Ejds. 17.000 Kr. Normal Besætning er 6 Køer, 6 Ungkreaturer, 1 Hest, ca. 100 Høns, 2 Søer, og der leveres ca. 20 Svin aarligt. Stuehuset er ældre, Kostalden ombygget ca. 1930, Laden tilbygget 1951. Larsen ejede fra 1933—41 en Ejendom i Boller med 6 ha, en Ejendom i Stenhøj med 5 ha i ca. 1/2 Aar, fra 1928—33 en Ejendom i Terpet, Taars med 15 ha og en anden Ejendom i Bagterp med 4 1/2 ha i ca. 1/2 Aar. Larsen har gennem Tiden været i Bestyrelsen for flere Foreninger.

**LARSEN, VERNER, Annasminde,**  
Sønderlev,

er født i Børghlum 5. 6. 1927. Forældre: Peter Larsen, »Hedevang«, Vennebjerg, og Hustru Helga. Verner Larsen er gift med Alis f. Christensen i Hirtshals 19. 5. 1932. Forældre: Murer Villy Christensen, Bakholt, og



Hustru Karen. Verner Larsen overtog 1. 1. 1955 Ejendommen Matr. Nr. 7f efter Ejnar Møller Jensen med et Areal paa 8 Tdr. Land. Normal Besætning er 4 Køer, 3 Ungkreaturer, 1 Hest, 30 Høns og 4 Søer, Ejds. 13.500 Kr. Lade og Kostald er opført ca. 1928, mens Stuehuset er ældre, men siden moderniseret.

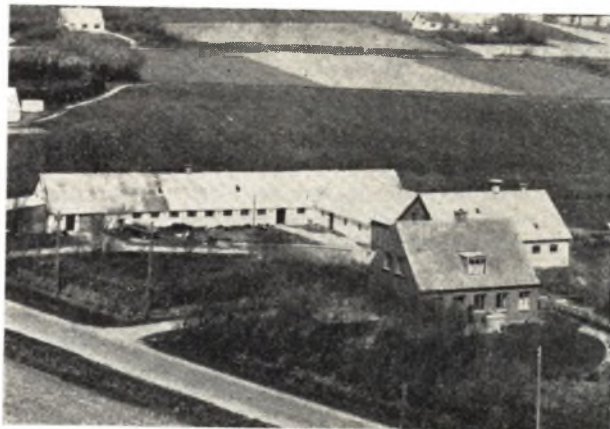

Preben. Chr. Michaelsen overtog i 1935 Ejendommen Matr. Nr. 38a efter Niels Chr. Hansens Enke med et Areal paa 9½ ha. Ejds. 37.000 Kr. Normal Besætning er 9 Køer, 9 Ungkreaturer, 2 Heste, 150 Høns, 2 Søer, og der leveres ca. 70 Svin aarligt. Stuehuset er opført 1937, Kostalden 1952, og de øvrige Bygninger ombyggede 1952. Michaelsen var i 1930—32 og 1933—34 paa Askov Højskole og Fru Michaelsen i 1933—34. Fra 1944—46 var Michaelsen i Bestyrelsen for Andelsmejeriet Vennebjerg og siden 1940 i Bestyrelsen for Hjørring Amts Indkøbsforening.



LAURITSEN, EMIL, Nr. Harritslev,  
Sønderlev,

er født i Sognet 7. 1. 1917. Forældre: Oskar Lauritsen, Vennebjerg, og Hustru Margrethe. Emil Lauritsen er gift med Mette f. Storbjerg i Aadum-Tarm 19. 6. 1926. Forældre: Niels Storbjerg, »Bennesbølgaard«, Tarm, og Hustru Marie. I Ægteskabet er 1 Barn: Niels. Emil Lauritsen overtog 1. 10. 1951 Ejendommen Matr. Nr. 54b efter sine Forældre, der havde ejet den siden 1915. Arealet er 5,3 ha og normal Besætning 6 Køer, 6 Ungkreaturer, 1 Hest, 100 Høns og 5 Søer. Ejds. 26.000 Kr. Stuehuset er opført 1937, Laden ombygget 1870 og Kostalden 1920. Jorden blev i 1862 udstykket fra Vestergaard. Fru Lauritsen var i 1946 paa Haslev Husholdningsskole. Lauritsen var fra 1946—51 ansat ved Københavns Sporveje.

MICHAELSEN, CHR, Vennebjerg,  
Lønstrup,

er født i Ørum 16. 11. 1903. Forældre: Hans Chr. Michaelsen, »Ny Glinvad«, Hjallerup, og Hustru Johanne. Chr. Michaelsen er gift med Ebba f. Ostenfeldt i København 17. 4. 1913. Forældre: Overretssagfører Karl Ostenfeldt, København, og Hustru Petra. I Ægteskabet er 5 Børn: Karl Kristian, Leif Ole, Bente, Thurid og



NIELSEN, JENS CHR., »Tvevang«,  
Sønderlev,

er født samme Sted 14. 7. 1913. Forældre: Chresten Nielsen, »Tvevang«, og Hustru Cecilie. Bedsteforældre: FF Niels Chr. Andreasen, »Tvevang«. FM Ellen. Jens Chr. Nielsen er gift med Herdis f. Christensen i Borup Hede 16. 5. 1916. Forældre: Laurits Christensen, Vraa, og Hustru Anna Thomine. I Ægteskabet er 3 Børn: Knud Erik, Tove Cecilie og Rita Agnete. J. Chr. Nielsen overtog 15. 4. 1941 Ejendommen Matr. Nr. 41a efter sine Forældre, der havde ejet den siden 1909. Arealet er 6,7 ha og Ejds. 24.000 Kr. Normal Besætning er 6 Køer, 5 Ungkreaturer, 2 Heste, 100 Høns, 3 Søer. Ejendommen er opført 1943.

NIELSEN, KNUD, Nr. Harritslev,  
Sønderlev,

er født i Skæve 19. 11. 1919. Forældre: Kristian Nielsen, Kraghede v. Sulsted og Hustru Mathilde. Knud Niel-

sen er gift med Ella f. Christensen i Saltum 27. 9. 1928. Forældre: Peter Pedersen, Lyngsaa, og Hustru Anna. I Ægteskabet er 1 Barn: Per. Knud Nielsen overtog 24. 9. 1955 Ejendommen Matr. Nr. 7b efter Sigurd Poulsen med et Areal paa 12½ Td. Land. Ejds. 36.000 Kr. Normal Besætning er 8 Køer, 6 Ungkreaturer, 1 Hest, 100 Høns, 4 Søer, og der leveres ca. 10 Svin aarligt. Stuehuset er opført 1954 og Udbygningerne ca. 1949. Nielsen ejede fra 1953—55 »St. Indelt« i Lyngsaa. I 1949 var Fru Nielsen paa Horne Højskole.



**NIELSEN, NIELS PETER, Hvidevold,**  
Sønderlev,

er født i Skallerup 22. 2. 1902. Forældre: Niels Marinus Nielsen, »Klitlund«, Rubjerg, og Hustru Johanne. Niels Peter Nielsen er gift med Kristiane f. Jakobsen i Hou, Hals 28. 9. 1910. Forældre: Mads Chr. Jakobsen, Hou, Hals, og Hustru Marie. I Ægteskabet er 2 Børn: Kai og Ejvind. Niels Peter Nielsen overtog 1. 4. 1932 Ejendommen Matr. Nr. 6cc af Johs. Christensen med et Areal paa 8 Tdr. Land. Ejds. 22.000 Kr. Normal Besætning er 5 Køer, 4 Ungkreaturer, 1 Hest, 50 Høns, 2 Søer, og der leveres ca. 20 Svin aarligt. Kostald og Lade er opført 1943 og Stuehuset ombygget 1955. I 1923—24 var Nielsen paa Rødding Højskole. Siden 1942 har Nielsen været Vurderingsmand for Jydsk Husmandskreditforening samt Aflæser for Transformatorforeningen og Revisor for Andelsmejeriet Vennebjerg.



**NIELSEN, THOMAS, »Aasgaard«,**  
Lønstrup,  
er født i Sdr. Harridslev 7. 12. 1922. Forældre: Møller

Nielsen, Slagtermester i Rakkeby, og Hustru Mathilde. Thomas Nielsen er gift med Rigmor f. Melgaard i Hundeleve 29. 3. 1927. Forældre: Forretningsfører Peter Melgaard, Hundeleve, og Hustru Margrethe. I Ægteskabet er 1 Barn: Jytte. Thomas Nielsen overtog 1. 5. 1954 Ejendommen Matr. Nr. 67 efter Jens Vestergaard med et Areal paa 26 Tdr. Land. Ejds. 38.000 Kr. Normal Besætning er 10 Køer, 12—14 Ungkreaturer, 2 Heste, 4 Søer, og der leveres ca. 50 Svin aarligt. Ejendommen er opført 1900. Nielsen ejede fra 1950—54 Rosenly. I 1942—43 var Nielsen paa Vraa Højskole og i 1946 var Fru Nielsen paa St. Restrup. Nielsen har siden 1955 været Brandfoged.

**OLSEN, SIGURD, Vennebjerg,**  
Sønderlev,

er født i Skallerup 23. 12. 1917. Forældre: Ole Peter Olsen, Skallerup, og Hustru Nielsine. Sigurd Olsen overtog i 1939 Ejendommen Matr. Nr. 45a efter Johs. Møller med et Areal paa 10 Tdr. Land. Ejds. 30.000 Kr. Normal Besætning er 5 Køer, 4 Ungkreaturer, 2 Heste, 75 Høns, 4 Søer. Ejendommen er opført 1948—54.



**SVENDSEN, ARNE, Nr. Harridslev,**  
Sønderlev,

er født i Sognet 26. 3. 1924. Forældre: Thomas Svendsen, »Tagholm«, Vennebjerg, og Hustru Anna. Arne Svendsen er gift med Ingrid f. Lykkegaard i Harridslev 2. 10. 1920. Forældre: Jens Peter Lykkegaard, Nr. Harridslev, og Hustru Agnes. I Ægteskabet er 1 Barn: Finn. Arne Svendsen overtog 7. 8. 1949 Ejendommen Matr. Nr. 39 m. fl. efter sine Svigerforældre, der havde ejet den siden 1917. Arealet er 9 Tdr. Land, hvoraf de 2 Tdr. Land er tilkøbt 1949. Ejds. 24.000 Kr. Normal Besætning er 7 Køer, 5 Ungkreaturer, 1 Hest, 50 Høns, og ca. 4 Søer. Stuehuset er ældre, Laden tilbygget 1938, Svinestald og Maskinhus opført 1956. Svendsen ejede fra 1945—49 en Ejendom i Harridslev med 8 Tdr. Land. Svendsen har siden 1. 11. 1951 været Udvejer paa Vennebjerg Andelsmejeri.

**STEEN, KNUD, Stensgaard,**  
Sønderlev,

er født samme Sted 28. 12. 1925. Forældre: Henrik Steen, Stensgaard, og Hustru Elsea. Bedsteforældre: FF Søren Steen, »Stensgaard«. FM Karen Marie. Knud Steen er gift med Edel f. Jensen i Sct. Hans Sogn 19. 6. 1925. Forældre: Vald. Jensen, Skiveren v. Hjørring og Hustru Marie Magdalene. I Ægteskabet er 2 Børn:

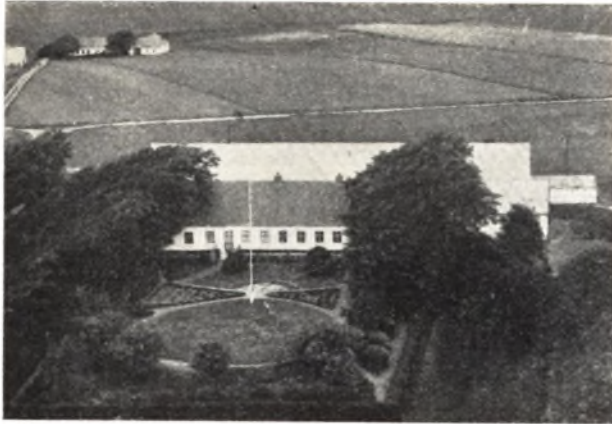

Hanne og Birgitte. Knud Steen overtog 1. 11. 1950 Ejendommen Matr. Nr. 14a m. fl. efter sine Forældre, der havde ejet den siden 1912, og Steens Bedstefar købte den ca. 1885. Arealet er 32 ha og Ejds. 115.000 Kr. Af Arealet er ca. 4 Tdr. Land Eng. Normal Besætning er 24 Køer, 30 Ungkreaturer, 2 Heste, Traktor, 6 Søer, og der leveres ca. 100 Svin aarligt. Stuehuset er opført 1891, Kostalden ca. 1910, Laden ombygget 1949, Svinestald og Hestestald 1912. I 1943—44 var Steen paa Horne Højskole. Fru Steen var i 1945—46 paa Børkop Sygeplejehøjskole.

#### STØRUP, MADS, Vennebjerg,

Sønderlev,

er født i Sognet 10. 5. 1873. Forældre: Niels Størup, Vennebjerg, og Hustru Margrethe. Slægten har siden ca. 1800 været bosat i Sognet. Mads Størup er gift med Johanne Methine f. Budolfsen i Toftegaard 12. 7. 1875. Forældre: Thomas Budolfsen, Toftegaard, og Hustru Abigael. I Ægteskabet er 1 Barn: Niels. Mads Størup overtog i 1902 Ejendommen Matr. Nr. 3a m. fl. efter sine Forældre, men den har gennem mange Aar været i Slægtens Eje. Arealet er 24,2 ha og Ejds. 100.000 Kr. Normal Besætning er 20 Køer, 20 Ungkreaturer, 2 Heste. Stuehuset er opført 1877, mens de øvrige Bygninger er ældre. Sønnen bestyrer nu Gaarden for sine Forældre.

#### SØRENSEN, OLE KRISTIAN, Laagen,

Sønderlev,

er født i Skallerup 4. 10. 1900. Forældre Karl Sørensen, Sandgaard, Skallerup, og Hustru Maren. Ole Kr. Sørensen er gift med Marie f. Jensen i Nr. Harridslev 7. 1. 1909. Forældre: Peter Jensen, Laagen, Nr. Harridslev, og Hustru Else. I Ægteskabet er 3 Børn: Gunnar, Svend og Tage. Ole Kr. Sørensen overtog 1. 6. 1949 Ejendommen Matr. Nr. 9c m. fl. efter sine Svigerforældre, der havde ejet den 2 Gange, først fra 1903 da den blev opført. Arealet er 9 Tdr. Land. Ejds. 25.000 Kr. Normal Besætning er 5 Køer, 4 Ungkreaturer, 1 Hest, 100 Høns, 3 Søer, og der leveres ca. 10 Svin aarligt. Der er bygget af flere Gange sidst 1930. I 1923—24 var Sørensen paa Vallekilde Højskole og i 1926 var Fru Sørensen paa St. Restrup. Siden 1951 har Sørensen været Tillidsmand for Husmandsbrandkassen.

#### THOMSEN, JANUS GAARDBO, Nr. Harridslev,

Sønderlev,

er født i Tversted 24. 10. 1890. Forældre: Jens Thomsen. Ø. Vandet, Tversted, og Hustru Karen Marie. Janus G. Thomsen er gift med Karoline Marie Kristine f. Jen-



sen i Lendum 12. 10. 1894. Forældre: Johan Martin Nielsen, Gølstrup, og Hustru Mine. I Ægteskabet er 7 Børn: Vilhelmine Marie, Jens Peter, Lilly Margrethe, Karl Nørgaard, Knud Erik, Ingolf Gaardbo og Emil Haugaard. Janus Thomsen overtog 1. 10. 1946 Ejendommen Matr. Nr. 41c efter Jens Pedersen med et Areal paa 3 Tdr. Land. Ejds. 11.000 Kr. Normal Besætning er 2 Køer, 1 Ungkreatur, og der fedes ca. 10—12 Svin aarligt. Kostalden er opført ca. 1935, mens de øvrige Bygninger er ældre. Thomsen ejede fra 1922—46 en Ejendom i Rubjerg med 24 Tdr. Land og fra 1915—21 en anden Ejendom i Tversted med 12 Tdr. Land.

#### SKALLERUP SOGN

omgives af Maarup S., hvori en Enklave, og Annekset Vennebjærg, Skt. Hans, Skt. Olaf og Vidstrup S., fra hvilke det skilles ved Liver Aa, Tornby S. samt Skagerrak. Kirken ligger c. 8 km VNV. for Hjørring. De noget højtliggende, ujævne Jorder er dels lerede, dels sandede; ud mod Havet er der store Flyvesandstrækninger (Skallerup Klit, der nu for en Del er beplantet). I Sognets sydvestl. Del løber Knolde Bæk. Gennem Sognet gaar Hjørring-Løkken Banen.

Befolkning i 1921: 784 (1801: 453, 1850: 559, 1901: 764), boende i 159 Gaarde og Huse. Det saml. Hartk. (1905): 210 Td.; 49 Gaarde med 198 og 60 Huse med 12 Td. Hartk., samt 14 jordløse Huse. Ejds. (1920): 2788, deraf Jordv. 1217. Areal 2860 ha, hvoraf (1919) besaaet med Hvede 9 ha, Rug 223, Byg 95, Havre 206, Blands. til Modenhed 238, Kartofler 73, Foderroer 207; Brak udgjorde 82 ha, Grønfoder og Græsning 733, Haver o. l. 29, Skov 43, Heder og Lyngbakker 175, Klitarealer og Stenmarker 670, Vandar. 11. Kreaturhold (1922): 318 Heste, 1874 Stk. Hornkv. (deraf 961 Køer), 15 Geder, 682 Faar, 1604 Svin (1914: 1866).

I Sognet Skallerup Kirke (1433 Scheldorp) med Præstegaard og Brugsforen. samt Byerne: Nørum (1477 Nørtom, 1478 Nørrum) med Forsamlingshus (opf. 1892); Sønderlev (1325 Synderlyugh) med Skole, An-

delsmejeri (Viktoria, opr. 1892, brændt og genopf. 1907), Brugsfore., Jærnbanest. og Posteksp.; Nørlev (1400 Nørliw) med Skole. Saml. af Gaarde og Huse: Knolde (1606 Knoll), Præstholt Huse (1688 Præstholt; i Enklaven), Klithuse med Kbmshdl. Gaarde: Hovedgaarden Villerup (1436 Willerup) har 16,5 Td. H., Ejds. 124, Jordv. 68; c. 123 ha, deraf Ager 102, Eng 14. Størup (1606 Størup), 8,8 Td. H., Ejds. 135, Jordv. 76; c. 248 ha, deraf Ager 110 (1 Hus), Hunderup (1355 Hunderup), Glitgd. (1662 Klitten). Nørremølle. Livergd. med Elektricitetsværk (anl. 1920). Redningsstationen Skallerup Klit (opr. 1898).

Skallerup S., een Sognekommune med Annekset, har Tingsted i Hjørring og hører under Rets- og Politikr. Hjørring Kbst. m. m., Hjørring Amtstuedistr., Hjørring Læge-, Skatte- og Vurderingskr., Amtets 3. Folketingskr., 1. Forligskr. og 5. Udskrivningskr. 498. Lægd. Kirken er selvejende.

Kirken bestaar af Skib og Kor, Taarn mod V., Sakristi mod N. og Vaabenhus mod S. Den ældste Del, Skib og Kor, er opf. i romansk Tid af hugne Granitkvadre paa en Granitokkel. Den nordl. Portal er tilmuret, den sydl. noget forvansket; den oprindelige, runde Korbue af Kamp er bevaret; i den sydl. Kormur er indsat to Vinduesoverligger. Skib og Kor har forskallet Bræddeloft. Taarnet, hvis Underrum har Spidsbue ind til Skibet (paa Sydsiden staar E B K M Z — 3: Esben Bruun og Kasse Marie Zeuthen — 1800), Vaabenhuset og Sakristiet, ligeledes overhævede, er fra den senere Middelalder, alle af Munkesten, i Taarnets og Sakristiets nedre Del er dog anvendt en Del af de gl. Granitkvadre. Taarnets Lydhuller er senere tilmurede, og de to Klokker, hvoraf den store er fra 1565, og den lille skal hidrøre fra et omtr. 1807 strandet engelsk Skib, hænger i en Stabel paa Kirkegaarden. 7. Juni 1918 revnede Taarnmurene ved et voldsomt Lynnedslag. I 1910 afdækkedes nogle meget ødelagte middelalderlige Kalkmalerier (Dommedag paa Triumfvæggen), atter overhvidtede. Der er tidligere fundet Spor af Kalkmalerier i Koret. Alterbordet er af Granitkvadre med Relikviegemme; Altertavlen er en Fløjaltertavle i Renæssancestil fra 1600, opsat af Hans Rosenberg; Prædikestolen, i samme Stil, er fra 1605; romansk Granitfont. Bag Alteret staar et godt Egetræs-skab fra 1529 med Indskr. i Minuskler. Sentgotisk Krucifiks paa Skibets Nordvæg. I Koret en Stamtavle af Træ med 62 malede Vaabener over Forfædre til Hans Wulf Unger til Villerup og Hustru Berete Kaas. Flere

andre af Villerup Ejere har været begr. under Koret og i Kirken; der findes Kisteplader over Gjord Chrf. Unger, død 1706, over Fru Else Akeleye, død 1667, og over Chr. Broerholts Hustru Anna Bjerring, død 1773. I Korgulvet en Ligsten af rød Kalksten over Præsten Hans Rosenberg, død 1640. — Paa Kirkegaarden ligger en fredet, tidligmiddelalderlig Ligsten med hvælvet Overflade.

Villerup skal i det 14. Aarhundrede have tilhørt Hr. Stig Pedersen (Skovgaard) og er vel saa gaaet i Arv til Sønnen Hr. Niels Stigsen, dennes Datter Kirsten, g. m. Otte Lunov (død før 1461), deres Datter Nille, g. m. Jens Havel, og dennes Svoger Henrik Smalsted; hans Søn Otte Henriksen ejede V. 1457 og endnu 1486, derefter Sønnen Niels Ottesen 1493 og 1518, dennes Søn Otte Nielsen 1540, hvis Søn Henrik Ottesen ejede den 1596 og 1618; han døde barnløs, men Enken Dorte Friis solgte V. 1626 til Claus Kaas, der atter 1629 skødede den til Hans Wulf Unger (død 1665), der ægtede hans Datter Berete. Efter at deres Sønner Wulf og Claus U. 1679 og 1684 havde udkøbt de øvrige Arvinger af V. (28 Td. H.), solgte Wulf 1691 sin Halvpart af V. 21 Td. H.) og Gods til Claus, død 1699. Hans ene Søn, Gjord Chrf. U. (død 1706), fik ved Skifte 1704 V. med Tiende og Gods (21, 12 og 146 Td. H.), medens Broderen fik Overklit. G. C. Ungers Enke Dorte Cathrine Giedde ægtede 1709 Kapt. Gerhard Dideriksen Fischer, der faldt 1710 i Skaane, og derefter 1711 Oberst Bernhard Henrik v. der Lippe, død 1725. Han vilde 1721 stille V., med Grave omkring og »tre kostelige Huse med Tagsten belagt«, Tiende og Gods (21, 20 og 217 Td. H.) til Aukt., men 1726 kom den ved Indførsel hos hans Enke til Chr. Tausen, senere Etatsrd. (død 1733), hvis Enke Adelgunde Margrethe Wilken 1733 solgte den til Forp. paa Vallø, Krigskommissær Jens Duche, død 1743, for 10,000 Rd. Sønnen Jens Bircherod D. afstod 1744 sin Arvepart i V. til sin Søster Maren, Ritm. Andreas Langes, og de skødede den 1749 for 9400 Rd. til Peder Madsen Ilum, som 1756 solgte den (21, 56 og 206 Td. H.) for 16,000 Rd. til sin Broder Frans Ilum i Rudkøbing, død 1764. Paa Aukt. efter ham købtes den for 17,360 Rd. af Peder Baggesen Glee-rup fra Sebberkloster, død 1784, der 1770 solgte den for 19,000 Rd. til Chr. Broerholt til Eskær, som atter 1779 solgte den for 19,300 Rd. til Landsforvalter paa Læsø Peder Zeuthen, død 1784, hvis Enke Johanne Lindgaard døde 1785. Deres Svigersøn Poul Lanng til Langholt afstod 1786 sin Hustrus Part i V. for 3500 Rd. til sin

Svoger og Medarving Espen Bruun, senere til Birkumgaard, der 1797 fik Bevill. paa at sælge Godset uden Tab af Hovedgaardens Frihed, og 1813 solgte V. (21, 20 og 20 Td. H.) for 9500 Rbd. S. V. til sin Søn Sandflugtskommis. Peder Zeuthen B., som 1816 solgte den (21) og Gods (15 Td. H.) for 9500 Rbd. S. V. og 12,188 Rbd. N. V. til Peder Bjerring Wilsbek, som 1821 skødede den for 3000 Rbd. Sedler til Thomas Bruun fra Birkumgaard, død 1862, der frasolgte en Del Parceller 1823 ff. Hans Arvinger solgte den 1863 for 45,000 Rd. til J. E. Obel, som 1882 afhændede den (18 Td. H.) for 120.000 Kr. til Forv. T. R. A. de Linde, der 1899 solgte den for 110,000 Kr. til Partikulier A. Eriksen. Han solgte den 1909 for 81,000 Kr. til et Konsortium, der udstykkede den. Hovedparcellen tilhørte derefter Nørsgaard Stavad. — Hovedbygningen, ved hvilken ses Spor af Gravene, er opf. 1802 og bestaar af 2 Fløje af Grundmur. 1769 bestod Hovedbygningen af 2 Fløje, Ladegaarden af 3 (nemlig Laden og 2 Øvenhuse).

Ridderen Jens Pedersen nævnes 1355 og 1376 til Hunderup.

Jep Basse til Nielstrup skødede 1438 Synderleffgaard i Vennebjerg Hrd. til Biskop Gert af Børglum; 1525 nævnes Peder Nielsen til S., 1534 tilhørte den Børglum Kloster.

Niels Palnesen af Knolde, Væbner, nævnes 1484. — 1400 nævnes Johannes Nielsen »de Nørliæ«, og 1496 og 1500 Christen Berg i »Nørreljø«, vistnok Nørlev.

I Sognet laa før Torstrupgaard (1638 Tolstrup), der i 14. Aarh. tilhørte Niels Jonsen, 1440 Jens Andersen, men 1480 af Boel Jensdatter blev skødet til Hundslund Kloster.

I Sognet nævnes 1662 Gaardene »Hoelgd.« og »Reerup« samt Kolbæk Mølle (1606 Koldbeck Mølle), 1506 »Aystrup« og 1638 »Willers mølle« (o: Villerups). — N. og NV. for Kirken har ligget Landsbyen Skallerup, der for længe siden er ødelagt af Flyvesand.

I det 17. og 18. Aarh. dreves Skudehandel ved Skallerup Strand.

Kun et enkelt Oldtidsmindesmærke kendes i Sognet: den stærkt forstyrrede Stageshøj S. for Skallerup Præstegaard.

#### ANDERSEN, ADOLF, Sønderlev,

er født i Vennebjerg den 17. 1. 1911. Forældre: Lars Andersen, »Vanggaard«, Vennebjerg, og Hustru Bolute. Adolf Andersen er gift med Frida, f. Jensen i



Lønstrup 9. 2. 1917. Forældre: Fisker og Murer Ejnar Jensen, Lønstrup, og Hustru Kristine. I Ægteskabet er 1 Barn: Karen. Adolf Andersen overtog 1. 12. 1939 Ejendommen Matr. Nr. 21 m. fl. efter Thomas Thomsen med et Areal paa 9 Tdr. Land. Normal Besætning er 6 Køer, 4—6 Ungkreaturer, 2 Heste, 2 Søer, og der leveres ca. 20 Svin aarlig. Ejds. 30.000 Kr. Stuehuset er opført 1890, men siden restaureret, Kostald og Lade opført 1916. Fra 1941—43 var Andersen Formand for Husmandsforeningen, gennem 2 Perioder i Bestyrelsen for Andelsmejeriet Viktoria, i 3 Aar Kasserer for Fryseboksen, i 6 Aar for Transformatorforeningen. I 1933—34 var Andersen paa Korinth Landbrugsskole.

#### ANDERSEN, VALDEMAR, Præstegaardens Mark, Sønderlev,

er født i Ingstrup 7. 5. 1912. Forældre: Chr. Andersen, Furreby, og Hustru Johanne. Valdemar Andersen er gift med Anthine, f. Bagterp i Saltum 22. 2. 1908. Forældre: Erik Bagterp, Skøttrup, og Hustru Maren. Valdemar Andersen overtog i 1949 Ejendommen Matr. Nr. 5 m. fl. efter Peter Krogh med et Areal paa 8,8 ha. Ejds. 29.000 Kr. Normal Besætning er 8 Køer, 7 Ungkreaturer, 2 Heste, 50 Høns, 2 Søer, og der leveres ca. 25 Svin aarlig. Stuehuset er opført ca. 1850, Laden 1919 og Kostalden 1945, Hønsehus og Vognport 1948. Fru Andersen var i 1929 paa Vraa Højskole.

#### BJERRE, NIELS, Forpagter, »Vilkærgaard«, Sønderlev,

er født i Gassum 13. 1. 1927. Forældre: Mads Bjerre, »Damgaard«, Gassum, og Hustru Kirstine. Niels Bjerre er gift med Thora, f. Laursen, Dyrgaard, Mejlbj, og Hustru Katrine. I Ægteskabet er 1 Barn: Knud. Niels Bjerre overtog i 1955 Forpagtningen af Gaarden Matr. Nr. 6a m. fl., der ejes af Sognefoged Chr. Jørgensen. Areal et 68 Tdr. Land, hvoraf 14 Tdr. Land er Klit. Ejds. 90.000 Kr. Normal Besætning er ca. 22 Køer, ca. 30 Ungkreaturer, 2 Heste, Traktor, 10 Søer, og der leveres ca. 100 Svin aarlig. I 1945—46 var Bjerre paa Rødding Højskole og i 1947—48 paa Lægaard Landbrugsskole. Fru Bjerre var i 1952—53 paa Askov Højskole og i 1953—54 paa Handelsskole i Aarhus og har endvidere Præliminæreksamen fra Hornslet Realskole.

#### BÆK, JENS, Præstegaardens Mark, Sønderlev,

er født i Skallerup 14. 6. 1896. Forældre: Jakob Bæk, »Aasgaard«, Vennebjerg, og Hustru Karen Margrethe. Jens Bæk er gift med Thomine Abigael, f. Andersen i



Nr. Harridslev 23. 9. 1901. Forældre: Lars Andersen, »Vanggaard«, Vennebjerg, og Hustru Bolette. I Ægteskabet er 7 Børn: Oda, Anna-Lise, Esther, Aage, Poul, Eva og Knud. Jens Bæk overtog i 1928 Ejendommen Matr. Nr. 1g efter Alfred Larsen med et Areal paa 10 Tdr. Land. Ejds. 22.000 Kr. Normal Besætning er 6 Køer, 4 Ungkreaturer, 1 Hest, 75 Høns, og der leveres ca. 25 Svin aarlig. Ejendommen er opført 1910, dog er der i 1932 bygget Lade og i 1952 Hønselus. Bæk har gennem 10 Aar været Opkræver for Sygekassen. I 4 Aar har Bæk været Formand for Husmandsforeningen.

FROST, ANKER, Skallerup,  
Sønderlev,

er født i Hjørring 21. 4. 1892. Forældre: Lars Frost, Astrup, og Hustru Kristiane. Anker Frost er gift med Anna, f. Koch i Jerup 27. 11. 1897. Forældre: Kresten Jensen (Stendet). I Ægteskabet er 4 Børn: Aage, Grethe, Poul og Inger. Anker Frost overtog 1. 8. 1935 Ejendommen Matr. Nr. 12 efter Peder Jensen Kiil med et Areal paa 20 Tdr. Land, hvoraf 6 Tdr. Land er Klit. Normal Besætning er 7 Køer, 7 Ungkreaturer, 1 Hest, 2 Søer, og der leveres ca. 20 Svin aarlig. Ejendommen er ombygget ca. 1945. Ejds. 15.000 Kr.

JENSEN,, EJVIND, Skallerup,  
Sønderlev,

er født i Sdr. Taars 22. 10. 1924. Forældre: Janus Jensen, Taars, og Hustru Othine. Ejvind Jensen er gift med Marie, f. Toft i Sdr. Lem 11. 7. 1924. Forældre: Ole Toft, »Toft«, Sdr. Lem, og Hustru Ane. I Ægteskabet er 3 Børn: Ole, Arne og Torben, alle med Navnet Toft. Ejvind Jensen overtog 1. 10. 1953 Ejendommen Matr. Nr. 17-18-19 efter Ejler Hermansen med et Areal paa 10 Tdr. Land. Ejds. 20.000 Kr. Normal Besætning er 5 Køer, 5 Ungkreaturer, 1 Hest, 50 Høns, 2 Søer, og der leveres ca. 20 Svin aarlig. Ejendommen er ombygget 1911. I 1945 var Jensen paa Vallekilde Højskole.

JENSEN, JENS,  
Sønderlev,

er født i Torslev 8. 2. 1903. Forældre: Peder Jensen, »Vesterstaden«, Torslev, og Hustru Jensigne. Jens Jensen er gift med Margrethe, f. Kjeldsen i Skallerup 6. 2. 1907. Forældre: Søren Kjeldsen, Molbjerg, Skallerup, og Hustru Anna. I Ægteskabet er 2 Børn: Søren og Anna. Jens Jensen overtog i 1954 Ejendommen Matr. Nr. 4b 4i efter Johan Magnussen med et Areal

paa 1,6 ha. Ejds. 12.000 Kr. Normal Besætning er 2 Køer, 1 Ungkreatur, 50 Høns. Ejendommen er opført ca. 1880. Huset her har tidligere været anvendt som Jordemoderbolig. Jensen ejede fra 1934—54 en Ejendom i Sønderlev med 10 Tdr. Land og var fra 1932—34 Bestyrer paa »Søndgaard«.

JØRGENSEN, NIELS CHR., Vilckærhus,  
Sønderlev,

er født samme Sted 10. 10. 1892. Forældre: Niels Jensen Jørgensen, »Vilkærgaard«, og Hustru Else Marie. Bedsteforældre: FF Niels Chr. Jørgensen, »Vilkærgaard«, FM Ane Kirstine. Niels Chr. Jørgensen er gift med Agnes, f. Albrechtsen i Stendal, Taars, 3. 4. 1894. Forældre: Ingvar Albrechtsen, Vraa, og Hustru Marie. I Ægteskabet er 2 Børn: Bodil og Else Marie. Sognefoged Jørgensen forpagtede fra 1920—37 Gaarden Matr. Nr. 45a og overtog den i 1937, men har siden 1955 haft den forpagtet ud til Bjerre. Jørgensens Slægt har ejet Gaarden siden ca. 1855. Jørgensen har siden 1. 1. 1927 været Sognefoged og modtog i 1957 Ridderkorset. Gennem 9 Aar har Jørgensen været i Bestyrelsen for Landøkonomisk Selskab for Hjørring Amt, Kredsrepræsentant for Gødningsforeningen G.A.D. samt Repræsentant for Danish Dairies Smørexport, Vurderingsmand for Vennebjerg Herred under Kredittforeningen siden 1. 7. 1955 samt Formand for Andelsmejeriet »Viktoria«.

OTTESEN, AAGE, »Nørtoft«,  
Sønderlev,

er født i Vennebjerg 22. 12. 1916. Forældre: Ane Ottesen, Ingstrup. Aage Ottesen er gift med Anna, f. Pedersen i Lyngby 22. 2. 1917. Forældre: Niels Pedersen, »Hoven«, Lyngby, og Hustru Mariane. I Ægteskabet er 2 Børn: Eva Viola og Poul Erik. Aage Ottesen overtog Ejendommen Matr. Nr. 22b efter Jens Laurits Tiderup med et Areal paa 10 Tdr. Land. Ejds. 30.000 Kr. Normal Besætning er 6 Køer, 7 Ungkreaturer, 2 Heste, 3 Søer, og der leveres ca. 40 Svin aarlig. Ottesen har ombygget Ejendommen samt lagt fast Tag paa Udbygningerne.

PEDERSEN, AAGE,  
Sønderlev,

er født i Sønderlev 1. 2. 1919. Forældre: Jørgen Peter Pedersen, Sønderlev, og Hustru Poulina. Aage Pedersen er gift med Dagny, f. Jensen i Horne 24. 1. 1924. Forældre: Niels Andreas Jensen, Horne, og Hustru Ansine Kristine. Aage Pedersen overtog i 1942 Ejendommen Matr. Nr. 1b m. fl. efter sine Forældre, der havde ejet den siden 1901. Arealet er 18 Tdr. Land, og normal Besætning er 10 Køer, 10—12 Ungkreaturer, Traktor, 50 Høns, 3 Søer, og der leveres ca. 40 Svin aarlig. I 1940—41 var Pedersen paa Vraa Højskole. Ejendommen er ombygget 1923—31. Ejds. 50.000 Kr.

PEDERSEN, MØLLER, Ny Vestergaard,  
Sønderlev,

er født samme Sted 2. 6. 1903. Forældre: Niels P. Pedersen, Ny Vestergaard, og Hustru Maren. Møller Pedersen overtog 1. 5. 1952 Ejendommen Matr. Nr. 4c m. fl. efter sine Forældre, der har opført den 1908 paa et Areal paa 12 Tdr. Land, men i Dag er der 25 Tdr. Land. Ejds. 48.500 Kr. Normal Besætning er 14 Jerseykøer, 14 Ungkreaturer, 2 Heste, 80 Høns, og der leveres ca. 60 Svin aarlig. I 1923—24 var Pedersen paa Vallekilde Højskole. Siden 1942 har Pedersen været Kasserer for Sygekassen.



**PEDERSEN, NIELS BO**, Sdr. Knolde, er født i Skallerup Præstegaard 4. 8. 1885. Forældre: Præstegaardsforpagter Ole Pedersen, Skallerup, og Hustru Kirsten Marie. Niels Bo Pedersen er gift med Dagmar, f. Jensen i Lille Villerup 7. 4. 1897. Forældre: Jens Peter Jensen, Lille Villerup, og Hustru Inger. I Ægteskabet er 3 Børn: Ole, Peter og Inger. Niels Bo Pedersen overtog i 1917 Ejendommen Matr. Nr. 1c 4b efter sine Forældre, der havde ejet den siden 1902. Ejds. 49.500 Kr. Areal 26½ Td. Land, og normal Besætning er 12 Køer, 12 Ungkreaturer, 2 Heste, og der leveres ca. 40 Svin aarlig. Pedersen har i 3 Aar været Brandfoged og Snefoged. Fru Pedersen var i 1916—17 paa Kærhave Husholdningsskole.



**SØRENSEN, CHR. PETER**, Nørum, Sønderlev, er født i Sognet 29. 4. 1895. Forældre: Jens Peter Sørensen, Sønderlev Mose, og Hustru Kirsten Marie. Chr. Peter Sørensen er gift med Karen Margrethe, f. Christensen i Skallerup Klit 10. 8. 1902. Forældre: Lars Chr. Christensen, Skallerup Klit, og Hustru Othilie

Marie. I Ægteskabet er 2 Børn: Aage og Tage. Chr. P. Sørensen overtog i 1925 Ejendommen Matr. Nr. 21 m. fl. efter Jens Peter Pedersen med et Areal paa 8 Tdr. Land. Normal Besætning er 6 Køer, 3 Ungkreaturer, 1 Hest, 80 Høns, og der leveres ca. 35 Svin aarlig. Bygningerne er ældre. Ejds. 17.000 Kr.

**SØRENSEN, SVEND LYNG**,

Sønderlev, er født i Sognet 4. 3. 1930. Forældre: Vald. Sørensen, Sønderlev Mølle, og Hustru Esther Margrethe. Svend Lyng Sørensen er gift med Birgit Marie, f. Anderson i Brande 30. 5. 1932. Forældre: Kristian Edvard Anderson, Aalborg, og Hustru Krista. I Ægteskabet er 3 Børn: Bruno, Frank og Leif. Svend Lyng Sørensen overtog 14. 8. 1952 Ejendommen Matr. Nr. 4c efter Magnus Christensen med et Areal paa 4 Tdr. Land. Ejds. 13.000 Kr. Normal Besætning er 3 Køer, 3 Ungkreaturer, 3 Søer. Ejendommen er opført ca. 1880, men er ombygget 1953—54. I 1945—46 var Sørensen paa Bagterp Ungdomsskole. Fru Sørensen er uddannet som Isenkram-Ekspeditrice.

**VESTERGAARD, EJNAR**, »Vestergaard«,

Sønderlev, er født samme Sted 1. 10. 1910. Forældre: Poul Chr. Vestergaard, »Vestergaard«, og Hustru Johanne. Bedsteforældre: FF Anders Poulsen, Vestergaard, FM Kristine. Ejnar Vestergaard er gift med Karen Johanne, f. Søndergaard i Horne 1. 10. 1918. Forældre: Andreas Søndergaard, »Søndergaard«, Horne, og Hustru Helga. I Ægteskabet er 3 Børn: Johannes, Poul Kristian og Søren. Ejnar Vestergaard overtog 1. 1. 1947 Ejendommen Matr. 4a efter sine Forældre. Ejendommen har gennem 4 Generationer været i Slægtens Eje. Ejds. 55.000 Kr. Areal er 28 Tdr. Land, og normal Besætning er 12 Køer, 12 Ungkreaturer, 2 Heste, 50 Høns, 2 Søer, og der leveres ca. 40 Svin aarlig. Stuehuset er opført 1917, Kostalden er ældre, men ombygget og paalagt fast Tag. I 1928—29 var Vestergaard paa Bagterp Efterskole.

# HARRESLEV-RAKKEBY KOMMUNE

## HARRESLEV SOGN

Omgives af Skt. Hans S., fra hvilket det delvis skilles ved Liver Aa, Vennebjerg og Jelstrup S. samt Børglum Hrd. (Sejlstrup og Rakkeby S., hvilket sidste er Anneks til H.), hvorfra det skilles ved Liver Aa. Kirken ligger c. 5 km VSV. for Hjørring. De ikke videre højtliggende og temmelig jævne Jorder er overvejende muldsandede. Gennem Sognet gaar Landevejen fra Hjørring til Løkken.

Befolkning i 1921: 362 (1801: 234, 1850: 318, 1901: 372), boende i 67 Gaarde og Huse. Det saml. Hartk. (1905): 104 Td.; 26 Gaarde og Huse med 12 Td. Hartk., samt 6 jordløse Huse. Ejds. (1920): 1260, deraf Jordv.: 595. Areal: 896 ha, hvoraf (1919) besaaet med Hvede 2 ha, Rug 87, Byg 23, Havre 89, Blands. til Modenhed 119, Kartofler 19, Foderroer 89; Brak udgjorde 67 ha, Grøn-foder og Græsning 322, Haver o. l. 13, Tørvemoser 16, Skov 8, Heder og Lyngbakker 11, Vandar. 3. Kreaturhold (1922): 149 Heste, 824 Stk. Hornkv. (deraf 460 Køer), 6 Geder, 180 Faar, 803 Svin (1914: 965).

I Sognet Byen Sønder-Harreslev (1606 Harridtzløff) med Kirke, Præstegd., Skole (opf. 1913, Arkt. H. Vejby Christensen), Missionshus (opr. 1897), Brugsforen. (opf. 1919, Arkt. H. Vejby Christensen) og 2 Mlr. Øster-Vanggd. Krogen (1688 Krogen), Gd. Harreslevgd.

Harreslev S., een Sognekommune med Annekset, har Tingsted i Hjørring og hører under Rets- og Politikr. Hjørring Kbst. m. m., Hjørring Amtstuedistr., Hjørring Læge- og Skattekr., Børglum Hrd.s nordre Vurderingskr., Amtets 3. Folketingskr., 1. Forligskr. og 5. Udskrivningskr. 503. Lægd. Kirken tilhører 6 Gaardmænd i Sognet og Høyers Arvinger.

Den lille Kirke bestaar af Skib og Kor samt Vaabenhus mod S. Skib og Kor er opf. i romansk Tid af tilhugne Granitkvadre paa en Sokkel med Skraakantprofil. Paa Nordsiden ses den tilmurede Dør. Vestgavlen er ommuret 1803 med Mursten og bærer Espen

Bruuns og Kasse Marie Zeuthens Navnecifre. Vaabenhuset, fra Nutiden, er af Mursten. Skib og Kor har Bjælkeloft. Altertavlen i Renæssancestil, med Indskr.: Niels Ibsen Snedker 1610, har gl. Malerier (Opstandelsen, Nadveren). Romansk Granitfont. Prædikestol fra samme Tid som Altertavlen, ogsaa et Arbejde af Niels Ibsen. N. for Korbuen et sentgotisk Krucifiks. I Norddørens Blinding er opstillet et Relief af Træ fra 1639 (Isaks Ofring). Nyere Series Pastorum. Smuk Malmlysekroner, skænket 1723 af nedennævnte Faber. Mindetavler over Præsterne Johs. Thomæ Hasslevius, død 1614, og Hans Faber, død 1752, med hans 2 Hustruer. Paa Kirkegaarden Sten over Præsten Emil Bondorff, død 1789, og over Fru Alb. Abel, død 1802, g. m. Præsten Otto Rafn.

Især i Sognet Vestside har der været en Del Gravhøje, nu næsten alle dog ganske ødelagte eller sløjfede.

## RAKKEBY SOGN

Anneks til Harreslev i Vennebjerg Hrd., omgives af Hæstrup og Vrejlev S., Vraa og Sejlstrup S., fra hvilket det skilles ved Rakkeby Aa, samt Vennebjerg Hrd. (Harreslev og Skt. Hans S.), hvorfra det delvis skilles ved Liver Aa. Kirken ligger c. 7 km SSV. for Hjørring. De ikke videre højtliggende, temmelig jævne Jorder er overvejende lermuldede. Gennem Sognet gaar Hjørring-Aalborg Banen.

Befolkning i 1921: 691 (1801: 331, 1850: 566, 1901: 658), boende i 157 Gaarde og Huse. Det saml. Hartk. (1905): 112 Td.; 32 Gaarde med 85 og 100 Huse med 27 Td. Hartk. ,samt 16 jordløse Huse. Ejds. (1920): 1704, deraf Jordv.: 746. Areal: 1119 ha, hvoraf (1919) besaaet med Hvede 8 ha, Rug 96, Byg 35, Havre 122, Blands. til Modenhed 167, Kartofler 26, Foderroer 118; Brak udgjorde 11 ha, Grøntfoder og Græsning 451, Haver o. l. 12, Tørvemoser 8. Skov 12. Heder og Lyngbakker

3, Vandar. 3. Kreaturhold (1922): 210 Heste, 1205 Stk. Hornkv. (deraf 728 Køer), 8 Geder, 213 Faar, 965 Svin (1914: 1101).

I Sognet Byerne: Rakkeby (1353 Rackeby) med Kirke, østre og vestre Skole (ombygg. 1911—12; Arkt. Vejby Christensen), Privatskole, Forsamlingshus, Missionshus (opf. 1892), Fattighus (Pl. til 4 Fam.), Brugsforen. (opr. 1919), Kbmddshdl., Ml. og Fællesmejeri (Godthaab); Snarup (1483 Snarrup). Saml. af Gaarde og Huse: Holmen, Nymark, Heden, Lundegaard (1610 Lundergaardt), Storgaarde. Gaarde: Kærsgaard (1401 Kiersgaard), Hedegaard (1610 Hedegaardt), Toftegaard.

Rakkeby S., een Sognekommune med Hovedsognet Harreslev i Vennebjerg Hrd. har s. Tingsted og hører under de s. Kredse som dette samt 5. Udskrivningskr. 505. Lægd. Kirken er selvejende.

Kirken bestaar af Skib og Kor samt Vaabenhus mod S. Skib og Kor er opførte i romansk Tid af tilhuggen Granit paa en profileret Sokkel. Begge Døre er bevarede, dog omdannede (den nordl. nu tilmuret). Kirken har fladt Bjælkeloft. Mod V. er vistnok ret tidlig i den gotiske Tid tilbygget et Taarn af Munkesten og Granitkvadre (fra Vestgavlen), men Taarnets øvre Parti blev nedbrudt i 1. Halvdel af 19. Aarh., den spidsbuede Taarnbue ind til Skibet er i nyere Tid lukket med en tynd Mur, hvori en Dør, og Taarnrummet tjener nu til Materialhus. Kirken var i 1691 saa forfalden, »at Præst og Menighed ikke uden Frygt og Fare tør findes derudi«; store Partier af Murene maatte omsættes, bl. a. Østgavlen. Vaabenhuset er nyt. Ny Altertavle (Kopi af Ribera's Gravlæggelsen). Kalken er skænket 1765 af Helmicha Margr. v. Hobe til Vrejlevkl. Romansk Granitfront. Fadet har Sivert Bechs og Lisbeth Billes Vaaben og Navnecifre fra 1635. Prædikestolen er et Arbejde af Niels Ibsen i Hjørring fra Beg. af 17. Aarh. Et Krucifiks fra c. 1400 opbevares nu i Hjørring Museum sammen med Resterne af Kirkens gl. Altertavle fra 17. Aarh.

Kærsgaard ejedes i 14. Aarh. af Asgot eller Aage Degn, men blev 1401 af Margrethe Svendsdatter og hendes Søn Torkil solgt til Prioren i Hundslund Kloster.

Kun et eneste endda tvivlsomt Oldtidsmindesmærke kendes i Sognet: en formentlig Højtomt i Sognets Nordspids.

Rakkeby blev Anneks til Harreslev ved Klemmebrevet af 1555.

ABRAHAMSEN., AKSEL, Mosbjerg, Sdr. Harridslev, Hjørring, er født 5. 2. 1909. Forældre: Anders Abrahamsen, Mosbjerg, og Hustru Jensine. Bedsteforældre: FF Kresten Abrahamsen, Mosbjerg. Aksel Abrahamsen er gift med Edel, f. Lauritsen i Torslev 30. 5. 1910. Forældre: Jørgen Lauritsen og Hustru Anna. Aksel Abrahamsen overtog ca. 1933 Ejendommen Matr. Nr. 33 efter sine Forældre med et Areal paa 11 Tdr. Land. Ejds. 26.000 Kr. Normal Besætning er 6 Køer, 4 Ungkreaturer, 1 Hest, og der leveres ca. 40 Svin aarlig. Stuehuset er opført 1930, Kostald og Lade 1941.

ALBRECHTSEN, SØREN, Sdr. Harridslev, Hjørring,

er født i Rakkeby 14. 11. 1919. Forældre: Chr. Albrechtsen, »Elmegaard«, Gjørup, og Hustru Sofie. Søren Albrechtsen er gift med Marie, f. Thomsen i Ørting 19. 8. 1926. Forældre: Johs. Thomasen, Viborg, og Hustru Alma. I Ægteskabet er 2 Børn: Erling Christensen og Grethe. Søren Albrechtsen overtog 1. 10. 1949 Ejendommen Matr. Nr. 18a efter Jens Andersen med et Areal paa 7,7 ha. Normal Besætning er 6 Køer, 6 Ungkreaturer, 2 Heste, 2 Søer, og der leveres ca. 30 Svin aarlig. Ejendommen er opført 1907, men siden blevet tilbygget. Ejds. 22.000 Kr.

ANDERSEN, HOLGER VESTBO, Vestbo,

Sdr. Harridslev, Hjørring, er født samme Sted 6. 9. 1930. Forældre: Kristian Andersen, »Vestbo«, Sdr. Harridslev, og Hustru Rise. Bedsteforældre: FF Erik Andersen, »Vestbo«, FM Nicoline. Holger Vestbo Andersen er gift med Bodil, f. Olsen i Tømmerup v. Kalundborg 1. 2. 1935. Forældre: Vald. Olsen, Tømmerup, og Hustru Helga. I Ægteskabet er 2 Børn: Flemming Vestbo og Hans Vestbo. Holger Vestbo Andersen overtog 1. 11. 1956 Ejendommen Matr. Nr. 17p i Forpagtning af sin Far, der havde ejet den siden 1904, og før igen ejede Andersens Bedstefar den. Arealet er 12 Tdr. Land, hvoraf 1 Td. Land er Skov. Ejds. 30.000 Kr. Normal Besætning er 7 Køer, 4 Ungkreaturer, 2 Heste, 100 Høns, 3 Søer, og der leveres ca. 15 Svin aarlig. Stuehuset er opført 1921, Kostalden 1922, Laden 1922—47. I 1950—51 var Andersen paa St. Restrup Husmandsskole og i 1947—48 paa Halvorsminde Ungdomsskole.

ANDERSEN, POUL, »Anesminde«, Sdr. Harridslev, er født i Ingstrup 2. 6. 1924. Forældre: Hans Andersen, Brødslev, Ingstrup, og Hustru Kristine. Poul Andersen er gift med Harriet, f. Ydesen i Hedevang, Vejby, 6. 8. 1926. Forældre: Niels Ydesen, »Hedevang«, Vejby, og Hustru Kristence. I Ægteskabet er 1 Barn: Elin. Poul Andersen overtog 12. 2. 1953 Ejendommen Matr. Nr. 29a m. fl. efter Peder Moltsen, der havde ejet den i 36 Aar. Ejds. 30.000 Kr. Arealet er 10½ Td. Land, og normal Besætning er 8 Køer, 8 Ungkreaturer, 2 Heste, 100 Høns, 3 Søer, og der leveres ca. 30 Svin aarlig. Ejendommen er opført ca. 1900, men siden blevet tilbygget. I 1948—49 var Andersen paa Vraa Højskole, og Fru Andersen var i 1948 paa Fyns Stifts Husmandsskoles Husholdningsskole.

CHRISTENSEN, SØREN JENSEN,

Sdr. Harridslev Mølle, Hjørring, er født i Alstrup 21. 3. 1883. Forældre: Søren Christensen, »Boelt«, Alstrup, og Hustru Ane. S. J. Christensen er gift med Mette Marie, f. Mortensen i Sal-

tum 1. 8. 1882. Forældre: Niels Mortensen, Østergaard, Saltum Torp, og Hustru Margrethe. I Ægteskabet er 4 Børn: Søren, Anna, Niels og Valdborg. Søren J. Christensen overtog i 1947 Ejendommen Matr. Nr. 19d m. fl. efter Poul Poulsen med et Areal paa 1 ha. Ejds. 13.000 Kr. Møllen blev i 1947 nedlagt. Christensen ejede fra 1928—47 »Solheden«.

JENSEN, ALFRED, Sdr. Harridslev,  
Hjørring,

er født i Sognet 10. 10. 1892. Forældre: Thomas Chr. Jensen, Sdr. Harridslev, og Hustru Katrine. Alfred Jensen er gift med Mette Marie, f. Høj Jensen i Landet, Nr. Nebel, 19. 8. 1906. Forældre: Jens Jensen Høj, Nr. Nebel, og Hustru Karen Marie. I Ægteskabet er 3 Børn: Gudrun Høj, Ole Martin Høj og Jens Arne Høj. Alfred Jensen overtog i 1913 Ejendommen Matr. Nr. 17d efter sine Forældre, der havde ejet den siden ca. 1885. Ejds. 47.000 Kr. Arealet er 19 Tdr. Land, og normal Besætning 11 Køer, 10 Ungkreaturer, 2 Heste, og der leveres ca. 100 Svin aarlig. Stuehuset er opført 1942, Laden 1924 og Kostalden 1922. Jensen var i 1923 paa Vestbirk Højskole, og Fru Jensen var i 1926 paa Haslev Højskole.

KJÆR, ANTHON, »Sønder Møllegaard«,  
Sdr. Harridslev, Hjørring,

er født i Rakkeby 5. 6. 1888. Forældre: Jens Kjær, »Havregaarden«, Lønstrup, og Hustru Marie. Anthon Kjær er gift med Bolette Marie, f. Thirup i Skallerup 2. 7. 1894. Forældre: Jens Laurits Thirup, »Nørgaard«, Skallerup, og Hustru Else. I Ægteskabet er 2 Børn: Arne og Niels Erik. Anthon Kjær overtog i 1921 Ejendommen Matr. Nr. 16d efter Adolf Hyltoft med et Areal paa 27½ Tdr. Land. Ejds. 57.000 Kr. Normal Besætning er 10 Køer, 10 Ungkreaturer, 2 Heste, og der leveres ca. 80 Svin aarlig. Stuehuset er opført 1911, Laden 1911, Kostald og Vognport 1906. Kjær var i 1909—10 paa Roskilde Højskole, og Fru Kjær i 1913 paa »Kvissel« og i 1916—17 paa Ubberup. Fru Kjær var fra 1926—49 Medlem af Menighedsraadet. Kjær har i 4 Perioder været i Bestyrelsen for Bakholm Andelsmejeri, i Bestyrelsen for Hjørring Amts Landøkonomiske Selskab siden 1931, Venstre Vælgerforeningen siden 1927 og Harridslev Brugsforening fra 1929—33.



LARSEN, ANTHON, »Ny Vestergaard«,  
er født i Saltum Hune 15. 12. 1900. Forældre: Anthon Larsen, Rendbæk, Saltum, og Hustru Kristine. An-

thon Larsen er gift med Agnes Mathilde, f. Johansen i Sejlstrup 13. 3. 1904. Forældre: Johs. Møller Johansen, Brønderslev, og Hustru Mette Marie. I Ægteskabet er 6 Børn: Jørgen, Inger Margit, Gunnar, Gudrun, Johs. Møller og Verner. Anthon Larsen opførte i 1928 Ejendommen Matr. Nr. 18h paa en Parcel, udstykket fra Vestergaard med 12 Tdr. Land. Ejds. 29.000 Kr. Normal Besætning er 5 Køer, 4 Ungkreaturer, 2 Heste, 150 Høns, 2 Søer, og der leveres ca. 30 Svin aarlig. Siden 1937 har Larsen været Formand for Husmandsforeningen.

LARSEN, POUL BJERG, »Dalsgaard«, Sdr. Harridslev,  
Hjørring,

er født i Vraa 8. 7. 1921. Forældre: Andreas Larsen, »Rokholm«, og Hustru Anna. Poul Bjerg Larsen er gift med Ellen Østergaard, f. Andersen i Vraa 8. 5. 1928. Forældre: Jens Andersen, Ny Rubæk, Sdr. Vraa, og Hustru Agnes. I Ægteskabet er 1 Barn: Sanne Britta Bjerg. Poul Bjerg Larsen overtog 1. 10. 1955 Ejendommen Matr. Nr. 9a m. fl. efter Thomas Moltzen med et Areal paa 59 Tdr. Land. Ejds. 95.000 Kr. Normal Besætning er 20 Køer, 20 Ungkreaturer, 10 Søer, Traktor, og der leveres ca. 200 Svin aarlig. Ejendommen er opført 1956 paa nær Stuehuset, som er opført ca. 1890. Larsen ejede fra 1951—55 »Gaden« i Borup. I 1939—40 var Larsen paa Kærhave Landbrugsskole, og Fru Larsen var i 1950 paa Askov Højskole.

LAURITSEN, JENS, »Rønnelund«,  
Hjørring,

er født i Mørke v. Aarhus 24. 2. 1928. Forældre: Norah Lauritsen, Mørke, og Hustru Nielsine. Jens Lauritsen er gift med Ellen Margrethe, f. Larsen i Sdr. Harridslev 7. 9. 1929. Forældre: Johs. Larsen, Rønnelund, og Hustru Marthine. I Ægteskabet er 1 Barn: Birgit. Jens Lauritsen overtog 1. 3. 1953 Ejendommen Matr. Nr. 13d m. fl. efter sine Svigerforældre, der havde ejet den siden 1924. Ejds. 35.000 Kr. Arealet er 13 Tdr. Land, og normal Besætning er 7 Køer, 7 Ungkreaturer, 2 Heste, 3 Søer, og der leveres ca. 50 Svin aarlig. Stuehuset er opført 1924, Kostald og Lade 1931. I 1946—47 var Lauritsen paa Haslev Landbrugsskole.

MIKKELSEN, JENS REGNAR, »Hedegaard«,  
Sdr. Harridslev, Hjørring,

er født i Thise 4. 1. 1929. Forældre: Jens Mikkelsen, »Damgaard«, Thise, og Hustru Dagny. Jens R. Mikkelsen er gift med Margit, f. Karlsen i Manna 14. 12. 1934. Forældre: Tømrer Emil Carlsen, Manna, og Hustru Mary. Jens Mikkelsen overtog 15. 10. 1955 Ejendommen Matr. Nr. 11c efter Emil Sørensen med et Areal paa 18,2 ha, hvoraf 1 ha er Eng. Ejds. 66.000 Kr. Normal Besætning er 14 Køer, 12 Ungkreaturer, 2 Heste, 100 Høns, 4 Søer, og der leveres ca. 100 Svin aarlig. I 1947—48 var Mikkelsen paa Ry Højskole og i 1951—52 paa Korinth Landbrugsskole.

NIELSEN, KARL, »Mølholm«, Sdr. Harridslev,  
Hjørring,

er født i Sindal 25. 7. 1916. Forældre: Thorvald Nielsen, »Langheden«, Astrup, og Hustru Kristine. Karl Nielsen er gift med Eva, f. Nielsen i Skallerup 19. 1. 1922. Forældre: Niels Chr. Nielsen (Vittrup), »Villruplund«, og Hustru Dagmar. I Ægteskabet er 4 Børn: Villy, Arne, Britta og Jonna. Karl Nielsen overtog 1. 11. 1948 Ejendommen Matr. Nr. 12c efter Marthinus Jensen med et Areal paa 15,7 ha. Ejds. 45.000 Kr. Nor-



mal Besætning er 12 Køer, 12—18 Ungkreaturer, 2 Heste, 3 Søer, og der leveres ca. 50 Svin aarlig. Laden er opført 1952, mens Stuehus og Kostald er ældre. Nielsen ejede fra 1943—48 en Ejendom i Gølstrup med 11 Tdr. Land.

**NIELSEN, SVEND, Sdr. Harridslev, Hjørring,**

er født i Sorig Tversted 18. 2. 1926. Forældre: Frode Nielsen, Sorig, Tversted, og Hustru Kristine. Svend Nielsen er gift med Erna, f. Møller Larsen i Sdr. Næraa ved Aarslev 18. 10. 1931. Forældre: Møller Larsen, Næraa, Aarslev, og Hustru Margrethe. I Ægteskabet er 1 Barn: Birgitte. Svend Nielsen overtog 15. 9. 1956 Ejendommen Matr. Nr. 11d efter Enkefru Else Jensen med et Areal paa 10 Tdr. Land. Ejds. 28.000 Kr. Normal Besætning er 6 Køer, 6 Ungkreaturer, 1 Hest, 75 Høns, 4 Søer, og der leveres ca. 30 Svin aarlig. Nielsen har tidligere i 3 Aar bestyret sit Hjem i Sorig. Nielsen var i 1945—46 paa Sdr. Næraa Efterskole og i 1946—47 paa Antvorskov Højskole.

**NØRGAARD, SØDSKENDE, Brunbæk,**

Sdr. Harridslev, Hjørring, Alfred Iver født 30. 7. 1901. Johanne født 15. 12. 1903 og Thomas, født 28. 3. 1910. Forældre: Søren Nørgaard, Brunbæk, og Hustru Mine. De 3 Søskende Nørgaard overtog 1. 2. 1956 Ejendommen Matr. Nr. 19a efter deres Forældre, der havde ejet den siden 1. 5. 1918. Arealet er 48 Tdr. Land, hvoraf ca. 2 er Eng. Normal Besætning er 16 Køer, 16 Ungkreaturer, 3 Heste, og der leveres ca. 70 Svin aarlig. Stuehuset er opført 1847, Kostald og Lade ca. 1905. Ejds. 78.000 Kr.

**OLSEN, ALFRED, Vestermarken, Sdr. Harridslev, Hjørring,**

er født i Vrejlev 1. 10. 1913. Forældre: Ole Chr. Olsen, Vrejlev, og Hustru Frederikke. Alfred Olsen er gift med Inga, f. Jensen i Sct. Olai Sogn 7. 3. 1919. Forældre: Peter Jensen og Hustru Johanne. I Ægteskabet er 2 Børn: Arne Villy og Børge. Alfred Olsen overtog 15. 12. 1949 Ejendommen Matr. Nr. 13b efter Egon Andersens med et Areal paa 19 Tdr. Land, hvoraf 1 Td. Land er Skov. Ejds. 28.000 Kr. Normal Besætning er 7 Køer, 4 Ungkreaturer, 1 Hest, 75 Høns, og der leveres ca. 25 Svin aarlig. Olsen ejede fra 1939—49 »Lille Ormstrup« i Ugilt. Stuehuset er opført 1917, Kostalden 1939



og Lade og Vesterhus ca. 1960. Paa Marken findes en Grusgrav med flere forskellige Sorter.



**OLSEN, JENS MØLLER, Nr. Mølgaard, Sdr. Harridslev, Hjørring,**

er født i Vrejlev, Hæstrup, 7. 1. 1903. Forældre: Ole Kristian Olsen, Vrejlev, og Hustru Frederikke. Jens Møller Olsen er gift med Elna Othilie, f. Christensen i Vrejlev, Hæstrup. 27. 5. 1903. Forældre: Peder Christensen, »Høngaard«, Poulstrup, og Hustru Ane Johanne. I Ægteskabet er 3 Børn: Iriga, Kai og Gunnar. Jens M. Olsen overtog 1. 4. 1954 Ejendommen Matr. Nr. 16a m. fl. efter Chr. Simonsen med et Areal paa 52 Tdr. Land, hvoraf 4 Tdr. Land er Eng. Ejds. 90.000 Kr. Normal Besætning er 30 Jerseykøer, 20 Ungkreaturer, Traktor, 100 Høns, og der leveres ca. 125 Svin aarlig. Olsen er tillige Ejer af »Melgaard« i Asdal. Fra 1939—45 ejede Olsen »Hedelund« i Børglum og fra 1931—39 en Ejendom paa Guldager Hede.

**PEDERSEN, ANTHON HENRY, Sdr. Harridslev, Hjørring,**

er født i Vennebjerg 27. 2. 1901. Forældre: Søren Kristian Pedersen, Vennebjerg, og Hustru Martha. Anthon Henry Pedersen er gift med Thyra, f. Pedersen i Tornby 12. 4. 1908. Forældre: Jens Pedersen, Skallerup, og Hustru Nielsigne. I Ægteskabet er 2 Børn: Knud Henry og Jytte Margrethe. Anthon H. Pedersen overtog 18. 12. 1928 Ejendommen Matr. Nr. 37a efter Jørgen Pedersen med et Areal paa 9 Tdr. Land, hvoraf 1/2 Td. Land er Eng. Ejds. 15.000 Kr. Normal Besætning er 5 Køer, 4 Ungkreaturer, 2 Heste, 100 Høns, 2

Søer, og der leveres ca. 30 Svin aarlig. Ejendommen er oprindelig opført 1880, men ombygget ca. 1943.

**RICHTER, JENS**, »Hindegaard«, Sdr. Harridslev, er født i Gandrup 19. 8. 1901. Forældre: M. Richter, Nørgaard, Sulsted, og Hustru Lis. Jens Richter er gift med Karen, f. Aastrup i Aabybro 8. 4. 1909. Forældre: Lars Aastrup, Aastrup, Aabybro, og Hustru Marie Cecilie. I Ægteskabet er 3 Børn: Lene, Peter og Herdis. Jens Richter overtog i 1949 Ejendommen Matr. Nr. 8 efter Gunnar Brugsgaard med et Areal paa 40 Tdr. Land. Ejds. 70.000 Kr. Normal Besætning er 16 Køer, ca. 16 Ungkreaturer, 2 Heste, 3 Søer, og der leveres ca. 40 Svin aarlig. I 1920—21 var Richter paa Thestrup Højskole.

**RIISAGER, SVEND**, Forpagter, Sdr. Harridslev Præstegaard, Hjørring, er født i Mosbjerg 30. 1. 1928. Forældre: Andreas Riisager, Østergaard, Sdr. Harridslev, og Hustru Margrethe. Svend Riisager er gift med Poula, f. Becker Nielsen i Torslev 15. 3. 1930. Forældre: Karl Becker Nielsen, »Halbjerg«, Thorshøj, og Hustru Oda. I Ægteskabet er 1 Barn: Jørgen. Til Præstegaardsforpagtningen hører et Areal paa 23 Tdr. Land, hvoraf 4 Tdr. Land er Eng og 1 Td. Land Skrænter. Matr. Nr. 1a. Normal Besætning er 8 Køer, 12 Ungkreaturer, 2 Heste, 4 Søer, og der leveres ca. 25 Svin aarlig. I 1948—49 var Riisager paa Tommerup Landbrugsskole. Fra 1952—56 var Riisager Brandassistent.

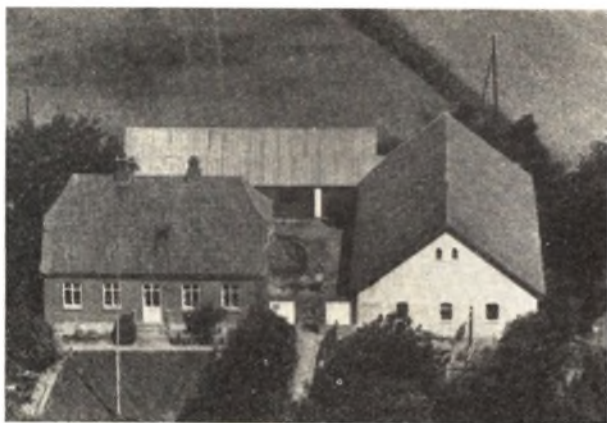

**SIMONSEN, ALBERT**, »Centralen«, Sdr. Harridslev, Hjørring, er født samme Sted 28. 1. 1902. Forældre: Jens K. Simonsen, »Centralen«, og Hustru Johanne Kristine. Bedsteforældre: FF Simon Christensen, »Centralen«, FM Johanne Marie. Albert Simonsen er gift med Ellen Margrethe, f. Krogholm i Vrejlev 6. 12. 1920. Forældre: Mads Chr. Krogsgaard, »Krogsholm«, Vrejlev, og Hustru Jenny Marie. I Ægteskabet er 2 Børn: Jens Krogsholm og Poul Krogsholm. Albert Simonsen overtog i 1942 Centralen efter sine Forældre, der havde ejet den siden 1888. Centralen er oprettet 1904. Matr. Nr. 26a m. fl. Ejds. 26.000 Kr. Simonsens Bedsteforældre har ogsaa ejet Ejendommen. Normal Besætning er 5 Køer, 5 Ungkreaturer, 1 Hest, og der leveres ca. 40 Svin aarlig. Bygningerne er opført 1925 efter Brand. Siden 1902 har Sygekassen haft Kontor her. Simonsen overtog i 1933 Kassererposten efter sin Far. Simonsens Far var

med til at oprette Sygekassen og var dens Kasserer fra 1902. Siden 1938 har Simonsen været i Menighedsraadet samt siden 1950 Kirkeværge.

**SIMONSEN, BERNHARD**, Fodermester, Vanggaardshus, Sdr. Harridslev, er født i Lendum 31. 1. 1930. Forældre: Gudmund Simonsen, Lendum, og Hustru Tekla. Bernhard Simonsen er gift med Rosa, f. Thomsen Kok i Ugilt 4. 3. 1932. Forældre: Aksel Thomsen Kok, Rakkeby, og Hustru Kristine. I Ægteskabet er 4 Børn: Lilli Merete, Doris Elisabeth, Jane Agnethe og Bernhard. Simonsen har gennem flere Aar arbejdet som Fodermester paa Vanggaarden.



**SIMONSEN, CHR.**, »Krogsgaard«, Sdr. Harridslev, er født samme Sted 15. 7. 1892. Forældre: Niels Simonsen, »Krogsgaard«, og Hustru Marie. Bedsteforældre: FM Johanne Pedersdatter, »Hedegaard«. Chr. Simonsen er gift med Anna, f. Hansen, Dalsgaard, Sdr. Harridslev, og Hustru Signe. Chr. Simonsen overtog 1. 12. 1955 Ejendommen Matr. Nr. 11a efter sine Forældre, der havde ejet den siden 1892. Ejds. 86.500 Kr. Arealet er 21 ha, og normal Besætning er 16 Køer, 16 Ungkreaturer, 3 Heste, 50 Høns, 4 Søer, og der leveres ca. 30 Svin aarlig. Stuehus og Vesterhus er opført 1927, Kostalden 1929 og Laden 1898. Simonsen har været hjemme og drevet Gaarden siden 1939. I 1912—13 var Simonsen paa Kvissel Højskole og i 1916 paa Vraa Højskole.

**SØRENSEN, AKSEL**, »Vestergaard«, Hjørring, er født i Saltum 15. 7. 1915. Forældre: Andreas Sørensen, Nygaard, Saltum, og Hustru Johanne. Aksel Sørensen er gift med Ingrid, f. Andreassen i Smidstrup. Forældre: Chr. Andreassen, »Aalstrup«, Smidstrup, og Hustru Gitte. I Ægteskabet er 4 Børn: Poul, Margit, Jens og Helge. Aksel Sørensen overtog i 1945 Ejendommen Matr. Nr. 18a efter Frode Baggesen med et Areal paa 40 Tdr. Land. Ejds. 71.000 Kr. Normal Besætning er 16 Køer, 16 Ungkreaturer, Traktor, 200 Høns, 5 Søer, og der leveres ca. 70 Svin aarlig. Ejendommen er opført ca. 1860, men siden blevet ombygget. Sørensen ejede fra 1939—45 »V. Høngaard« i Gjørup. I 1934 var Sørensen paa Gymnastikhøjskole i Ollerup og i 1938—39 paa Vraa Højskole. I 1939 var Fru Sørensen paa Hadsten Husholdningsskole.



**SØRENSEN, ALFRED, »Vester Mølgaard«,  
Sdr. Harridslev, Hjørring,**

er født i Ingstrup 15. 7. 1917. Forældre: Søren Peter Sørensen, »V. Mølgaard«, og Hustru Johanne Andrea. Alfred Sørensen er gift med Margrethe, f. Kjeldgaard i Tolstrup Præstegaard 16. 9. 1921. Forældre: Jens Kjeldgaard, »Vestergaard«, Tømmerby, og Hustru Meta. I Ægteskabet er 2 Børn: Bente og Bodil Kjeldgaard. Alfred Sørensen overtog 11. 3. 1948 Ejendommen Matr. Nr. 17b 13e m. fl. efter sine Forældre, der havde ejet den siden 1921. Arealet er 31 Tdr. Land, hvoraf 3 Tdr. Land er Eng. Ejds. 63.500 Kr. Normal Besætning er 14 Køer, 14 Ungkreaturer, 2 Heste, 200 Høns, 5 Søer, og der leveres ca. 80 Svin aarlig. Ejendommen er opført 1905 efter Brand og blev paa samme Tid flyttet. Fru Sørensen var i 1946 paa Als Husholdningsskole.



**SØRENSEN, EDVARD, Klarup, Sdr. Harridslev,  
Hjørring,**

er født i Serritslev 21. 9. 1908. Forældre: Niels Sørensen, »Bakken«, Serritslev, og Hustru Mine. Edvard Sørensen er gift med Karen, f. Rokholm i Borup, Vraa, 2. 10. 1911. Forældre: Frederik Rokholm, »Rokholm«,

Borup, og Hustru Petrea. I Ægteskabet er 9 Børn: Niels, Gunhild, Henny, Bodil, Hanne, Helge, Poul, Ingemann og Birgit. Edvard Sørensen overtog i 1952 Ejendommen Matr. Nr. 5f m. fl. efter Peter Moltzen med et Areal paa 14 Tdr. Land. Normal Besætning er 6 Køer, 6 Ungkreaturer, 2 Heste, 100 Høns, 2 Søer, og der leveres ca. 25 Svin aarlig. Ejds. 33.000 Kr. Ejendommen er opført efter Brand 1934. Sørensen ejede fra 1937—52 »Haugesgaard« v. Hjørring. I 1929—30 var Sørensen paa Vallekilde Højskole og i 1932—33 paa Thune Landbrugsskole. Fru Sørensen var i 1932—33 paa Odder Højskole.

**SØRENSEN, KRISTIAN, Sdr. Harridslev,  
Hjørring,**

er født i »Lundhøj«, Sct. Hans Sogn, 2. 9. 1919. Forældre: Chr. Sørensen, »Lundhøj«, og Hustru Margrethe. Kristian Sørensen er gift med Kristine, f. Nielsen i Rakkeby 6. 9. 1915. Forældre: Niels Chr. Nielsen, V. Haugaard, Sønderskov, og Hustru Kristiane. I Ægteskabet er 2 Børn: Niels Kristian og Rita Margrethe. Kr. Sørensen overtog 7. 2. 1949 Ejendommen Matr. Nr. 39 efter S. Winther Pedersen med et Areal paa 13 Tdr. Land. Normal Besætning er 7 Køer, 4 Ungkreaturer, 2 Heste, 200 Høns, 3 Søer, og der leveres ca. 50 Svin aarlig. Kostald og Lade er opført 1931, Stuehuset 1951 og Høsehøuset 1952. Sørensen har 1. 2. 1957 overtaget sit Hjem i Hundeleve. Ejds. 28.000 Kr. I 1944—45 var Sørensen paa Ry Højskole, og Fru Sørensen var i 1932 paa Halvorsminde.

**YDESEN, HENRY, Solvang,  
Hjørring,**

er født i Vejby 5. 12. 1918. Forældre: Niels Ydesen, »Hedevang«, Vejby, og Hustru Kristence. Henry Ydesen er gift med Else, f. Pedersen i Vejby 21. 8. 1928. Forældre: Skrædder Karl Chr. Pedersen, Vejby, og Hustru Maren Marie Sofie. I Ægteskabet er 5 Børn: Inge Birte, Niels Kristian, Svend Erik, Anna Grethe og Margit. Henry Ydesen overtog 5. 12. 1948 Ejendommen Matr. Nr. 24a m. fl., 26b og 10d efter Tage Jensen. Ejds. 30.000 Kr. Arealet er 16 Tdr. Land, hvoraf 2 Tdr. Land er Eng. Normal Besætning er 10 Køer, 10 Ungkreaturer, 1 Hest, 80 Høns, 4 Søer, og der leveres ca. 60 Svin aarlig. Ejendommen er opført ca. 1920.

**VESTERGAARD, JENS, Sdr. Harridslev,  
Hjørring,**

er født i Stenum 24. 1. 1909. Forældre: Kresten Vestergaard, Stenum, og Hustru Kirsten. Jens Vestergaard er gift med Johanne, f. Christensen i Em 9. 10. 1913. Forældre: Kresten Christensen, Em, og Hustru Karen Marie. I Ægteskabet er 5 Børn: Aase, Ella, Kjeld, Nina og Svend. Jens Vestergaard overtog i 1935 Ejendommen Matr. Nr. 36a efter Holger Thomsen med et Areal paa 7,8 ha. Ejds. 30.000 Kr. Normal Besætning er 8 Køer, 8 Ungkreaturer, 2 Heste, 2 Søer, og der leveres ca. 50 Svin aarlig. Stuehuset er opført ca. 1900, Kostalden 1954 og Laden 1938. Gennem 4 Perioder har Vestergaard været i Bestyrelsen for Andelsmejeriet Bakhalm.

# VEJBY-SEJLSTRUP KOMMUNE

## VEJBY SOGN

omgives af Annekset Sejlstrup, Vraa, Em og Børglum S. samt Vennebjerg Hrd. (Jelstrup S.), fra hvilket det skilles ved Hundeleve Aa, der mod NØ. forenes med den langs Østgrænsen løbende Stenvad Aa og danner Liver Aa. Kirken ligger c. 11 km SV. for Hjørring. De ikke videre højtliggende, temmelig jævne Jorder er for det meste lerede og muldede undt. mod S., hvor Jorden er opdyrket eller tilplantet Hedejord (tidl. Skrolles Hede).

Befolkning i 1921: 409 (1801: 196, 1850: 269, 1901: 382), boende i 80 Gaarde og Huse. Det saml. Hartk. (1905): 74 Td.; 25 Gaarde med 65 og 37 Huse med 9 Td. Hartk., samt 8 jordløse Huse. Ejds. (1920): 1066, deraf Jordv.: 569. Areal 764 ha, hvoraf (1919) besaaet med Hvede 9 ha, Rug 51, Byg 25, Havre 93, Blands. til Modenhed 92, Kartofler 9, Foderroer 71; Brak udgjorde 36 ha, Grøn-foder og Græsning 301, Haver o. l. 12, Tørvemoser 9, Skov 6, Heder og Lyngbakker 4, Vandar. 2. Kreaturhold (1922): 133 Heste, 705 Stk. Hornkv. (deraf 435 Køer), 7 Geder, 214 Faar, 564 Svin (1914: 715).

I Sognet Byen Vejby (c. 1460 Weybye) med Kirke, 2 Kbmshdlr., Ml. og Andelsmejeri (opr. 1902), N. for Byen Præstegd. og Skole. Saml. af Gaarde og Huse: Vejby Nørrehede, -Sønderhede, Løt (delvis i Børglum S.; 1688 Lyt). Kirkholm (1688 Kierch Holmen), Gd. med Ml. Dalmark (1611 Dallmarch), Gd.

Vejby S., een Sognekommune med Annekset, har Tingsted i Hjørring og hører under Rets- og Politikr. Hjørring Kbst. m. m., Hjørring Kbst. m. m., Hjørring Amtstuedistr., Hjørring Læge- og Skattekr., Børglum Hrd.s nordre Vurderingskr., Amtets 4. Folketingskr., 1. Forligskr. og 5. Udskrivningskr. 507. Lægd. Kirken er selvejende.

Den meget lille og uanselige Kirke, fordum indviet til Skt. Villads, bestaar af Skib og Kor samt Vaabenhushus mod . Skib og Kor er fra romansk Tid, af Granitkvadre paa en Sokkel med Skraakant. Alle Gavle er omsatte i den nyere Tid. De to oprindelige, firkantede Døre er bevarede (tilmurede). Ogsaa den romanske Korbue er bevaret. Kirken har Bjælkeloft. Vaabenhuset, at gule Mursten, er opf. 1879. Ny Altertavle med Maleri af E. Bayer, 1907 (»Herre frels mig«). I Norddørens Blinding tre sentgotiske Træfigurer (Bisp Vil-

lads. Johs. Døberen og en Helgeninde) fra den gamle Altertavle; Malmstager fra 1641, skænket af Præsten Peder Jensen. Romansk Granitfont. Ny Prædikestol. Sentgotisk Krucifiks ved Korbuen. Klokke uden Indskrift fra Middelalderens Slutn. Marmormindetavle over B. Chr. Henriksen, Sognepræst her 1879-88.

C. 250 m V. for Kirken i en Vejkant findes en hellig Kilde, Skt. Villads' Kilde. Den omtales i 17 Aarh., men var senere forsvundet; i 1893 blev den oprenset og stensat, og 1918 er der af Hist. Samf. for Hjørring Amt rejst en Mindesten ved den.

I Sognet kendes kun enkelte Gravhøje, nu dog nedpløjede eller ganske sløjfede.

Vejby var Anneks til Børglum-Furreby, indtil det 1860 blev eget Pastorat med Sejlstrup som Anneks.

AAGAARD, KRESTEN, Forpagter, Vejby Præstegaard, Vraa,

er født i Ørum 5. 5. 1928. Forældre: Niels Aagaard og Hustru Marie, f. Sørensen. Kresten Aagaard er gift med Hanne, f. Nørgaard i Sejlstrup 28. 8. 1935. Forældre: Chr. Nørgaard og Hustru Asta, f. Stagsted. Kresten Aagaard overtog 1. 11. 1956 Forpagtningen af Præstegaarden efter Chr. Jensen, der havde haft den ca. 35 Aar. Arealet er 35 Tdr. Land, og normal Besætning er 16 Køer + Ungkreaturer, 6 Søer, ca. 40 Svin og 2 Heste. Udbygningerne er opført 1932 efter Brand og Stuehuset ca. 1895.



ANDERSEN, BERTEL, Lmd., Vangen, Vejby, Vraa,

er født samme Sted 21. 10. 1920. Forældre: Johan Andersen, f. 2. 7. 1877, og Hustru Kristine, f. Pedersen. Bertel Andersen er gift med Hanne Katrine Marie, f. Jensen i Vraa 19. 2. 1921. Forældre: Vilhelm Jensen og Hustru Marie. I Ægteskabet er 2 Børn: Inger Marie, f. 19. 5. 1952, og Bjarne Vilhelm, f. 1. 5. 1954.



Bertel Andersen overtog i 1948 Ejendommen Matr. Nr. 26 efter sin Far, der havde ejet den siden 1901 og overtaget den efter sin Svigerfar. — Bertel Andersen er mindst 5. Generations Ejer af Ejendommen. Arealet er 17 Tdr. Land, og normal Besætning er 9 Køer + Ungkreaturer, 4 Søer, ca. 40 Svin og 2 Heste. Stuehus og Kostald er opført 1912, Laden 1929, Maskinhuset 1950 og Svinestalden 1954. Ejdsks. 24.000 Kr. Dengang Andersens Far overtog Ejendommen, var Arealet kun 12 Tdr. Land, men siden er tilkøbt Jord ad flere Gange.



ANDERSEN, OLUF, Gdr., Vejby, Vraa,

er født i Tolne 4. 3. 1890. Forældre: Asmus Andersen og Hustru Martine, f. Mikkelsen. Oluf Andersen er gift med Kristine, f. Sørensen i Vejby Sdr. Hede 3. 12. 1889. Forældre: Jørgen Sørensen og Hustru Marie, f. Pedersen. I Ægteskabet er 11 Børn: Oda, Oskar, Erna, Aksel, Henning, Kamma, Ella, Linda, Karla, Varla og Jens. Oluf Andersen overtog 1. 4. 1916 Ejendommen Matr. Nr. 21c efter sin Svigerfar, der havde ejet den 15 Aar, og det er ham, som har bygget Udhusene. Arealet er 6 ha, og normal Besætning er 5 Køer + Ungkreaturer, 12 Svin og 2 Heste. Stuehuset er opført 1888, men siden belagt med fast Tag, og Udhusene blev i 1926 restaurerede. Ejdsks. 12.000 Kr.



JENSEN, CARL SØHOLM, Gdr., »Hedegaard«, Vejby, Vraa,  
er født i Jelstrup-Lyngby 25. 5. 1924. Forældre: Thomas Jensen og Hustru Marie, f. Møller. Carl S. Jensen

er gift med Linda, f. Thomsen i Børglum 29. 12. 1932. Forældre: Søren Thomsen og Hustru Krista, f. Jensen. Søholm Jensen købte i 1954 Gaarden Matr. Nr. 42a af Julius Thomsen, der havde ejet den 5 Aar, og overtaget den efter Jakob Jensen, som var Ejer i mange Aar. Arealet er 24 Tdr. Land, og normal Besætning er 12 Køer + Ungkreaturer, 4 Søer, og der fedes ca. 50 Svin aarlig. Stuehuset er ca. 100 Aar gammelt, Kostalden har Jensen bygget 1954 og Laden 1956 i Forlængelse af Kostalden. Ny Ejdsks. 55.000 Kr. For mange Aar siden laa Gaarden ca. 200 m vestligere.



JENSEN, FOLMER, Gdr., »Elmegard«, Vejby, Vraa,

er født samme Sted 27. 5. 1928. Forældre: Peder Jensen og Hustru Magda, f. Nielsen. Folmer Jensen er gift med Grethe, f. Larsen i Vejby 28. 6. 1928. Forældre: Iversen Larsen og Hustru Johanne. I Ægteskabet er 1 Barn: Thorben, f. 15. 5. 1955. Folmer Jensen overtog 1. 11. 1952 Gaarden Matr. Nr. 13a m. fl. sammen med sin Bror Adolf, f. 18. 2. 1923, efter deres Far, der havde ejet den ca. 40 Aar og overtaget den efter sin Far, som havde købt den fra Børglum Kloster. Arealet er 52 Tdr. Land, og normal Besætning er 23 Køer + Ungkreaturer, 16 Søer, ca. 90 Svin, 1 Hest samt Traktor. Stuehuset er opført 1899, Kostalden 1923, Vesterhuset 1937, mens Laden er ældre. Ejdsks. 89.000 Kr.

JENSEN, JENS, Gdr., Vangen, Vejby, Vraa,

er født i Sognet 5. 4. 1885. Forældre: Jens Chr. Andersen og Hustru Dorthea, f. Ydesen. Jens Jensen er gift med Bertha, f. Jensen i Vejby 21. 7. 1884 og død 1944. Forældre: Laurits Jensen og Hustru Birgitte. Jens Jensen købte i 1911 Matr. Nr. 16b fra sit Fødehjem »Vingaard« og opførte Bygningerne samme Aar. Arealet er 16½ Td. Land, og normal Besætning er 8 Køer + Ungkreaturer, ca. 14 Svin og 2 Heste. Den vestlige Længe er bygget 1932. Ejdsks. 28.000 Kr.

JENSEN, SØREN, Gdr., »Mellegaard«, Vejby, Vraa,

er født i Sognet 14. 11. 1907. Forældre: Jens Chr. Jensen og Hustru Anna Katrine, f. Sørensen. Søren Jensen er gift med Elna Birgitte, f. Nielsen i Vejby 17. 4. 1919. Forældre: Andreas Nielsen og Hustru Maren Dagny, f. Jensen. I Ægteskabet er 1 Barn: Walther Søren, f. 23. 2. 1953. Søren Jensen overtog 8. 8. 1951 Gaarden Matr. Nr. 5a efter sin Svigerfar, der havde ejet den 33 Aar. Arealet er 29 Tdr. Land, og normal Besætning er 13 Køer + Ungkreaturer, 30 Svin og 2

Heste. Laden er opført 1898, mens de øvrige Udbygninger er ældre. Stuehuset ca. 45 Aar gammelt. E'dsk. 38 000 Kr.

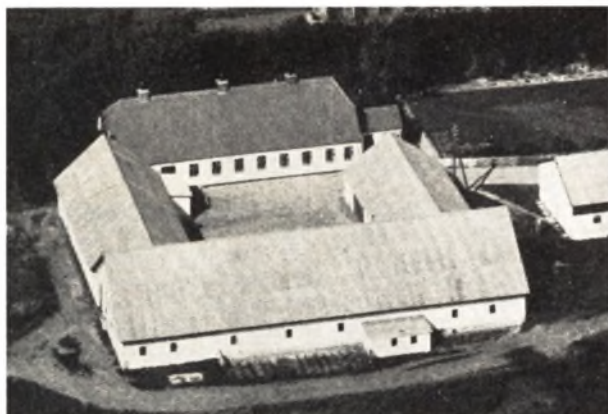

JENSEN, TINE, Gaardejerske, »Brønsdal«, Vejby, Vraa,

er født samme Sted 1. 7. 1891. Forældre: Anders Jensen og Hustru Mette. Frk. Jensen overtog 1927 sammen med sine 2 Brødre Gaarden Matr. Nr. 7 efter deres Mor, der havde drevet den siden sin Mands Død 1925 og sammen med ham gennem mange Aar. Frk. Jensens Brødre døde 1954 med 1 Maanedes Mellemrum, og siden har Frk. Jensen selv drevet Gaarden. Arealet er 50 Tdr. Land, og normal Besætning er 20 Køer + Ungkreaturer, 4 Søer, ca. 50 Svin, 2 Heste samt Traktor. Stuehuset er opført 1898, Stalden 1909, Laden 1938, Vesterhuset 1917 og Svinestalden 1929. Ejds. 105.000 Kr.

JENSEN, TINUS, Lmd., »Søndervang«, Vejby, Vraa,

er født i Sognet 27. 11. 1891. Forældre: Niels Laurits Jensen og Hustru Birgitte, f. Christensen. Tinus Jensen er gift med Manna, f. Christensen i Guldager 5. 2. 1904. Forældre: Marinus Christensen og Hustru Kristine, f. Jensen. I Ægteskabet er 4 Børn: Borghild, f. 2. 8. 1928, Rigmor, f. 4. 1. 1932, Helen, f. 9. 7. 1933, og Gerda, f. 18. 5. 1936. Tinus Jensen købte i 1927 Jorden Matr. Nr. 15b udstykket fra Fødehjemmet Vejby Møllegaard, og Bygningerne blev opført samme Aar. Arealet er 11 ha, og normal Besætning er 9 Køer, ca. 10 Ungkreaturer, 8 Søer, 2 Heste, og der fedes ca. 60 Svin aarlig. Laden er opført 1931, og Kostalden blev samtidig omforandret. Ejds. 43.000 Kr. — Huset, som ligger her øst for, har Jensen tilkøbt. Arealet var fra Begyndelsen kun 12 Tdr. Land, mens det øvrige er tilkøbt ad flere Gange, sidst 5 Tdr. Land i 1955.

JEPPESEN, DAVID, Lmd., Vejby, Vraa,

er født i Understed 18. 4. 1909. Forældre: Anders Jeppesen og Hustru Severine, f. Pedersen. David Jeppesen er gift med Herdis Elisabeth, f. Nielsen i Børglum 12. 1. 1914. Forældre: Chr. Nielsen og Hustru Kristine. I Ægteskabet er 4 Børn: Orla Marinus, f. 24. 9. 1934, Vagner, f. 13. 11. 1936, Laurits Kurt, f. 4. 3. 1945, og Svend Aage, f. 2. 8. 1947. David Jeppesen købte 1. 10. 1946 Ejendommen Matr. Nr. 13e m. fl. af Enevold Nielsen, der havde ejet den 26 Aar. Arealet er 10 Tdr. Land, og normal Besætning er 4 Køer + Ungkreaturer, 14 Svin og 1 Hest. Stuehuset er opført 1934, mens Stald og Lade er ældre. Ejds. 12.600 Kr.

JOHANSEN, BERNHARDT, Lmd., Vejby Sdr. Hede, Vraa,

er født i Em 7. 9. 1913. Forældre: Smed Niels Johansen og Hustru Hansine, f. Sørensen. Bernhardt Johansen er gift med Anna, f. Pedersen i Vraa 13. 3. 1925. Forældre: Peder Chr. Pedersen og Hustru Inger, f. Jensen. I Ægteskabet er 4 Børn: Jette, f. 14. 7. 1945, Helle Birgit, f. 24. 10. 1946, Niels Erik, f. 31. 3. 1950, og Hans Peter, f. 22. 10. 1955. Bernhardt Johansen købte i 1944 Ejendommen Matr. Nr. 10b m. fl. af Herluf Lauersen, der havde ejet den 3 Aar og overtaget den efter Henry Christensen, som var Ejer i 9 Aar. Arealet er 12 Tdr. Land, og normal Besætning er 5 Køer + Ungkreaturer, 2 Søer, ca. 20 Svin og 1 Hest. Stuehuset er ca. 60 Aar gammelt, Laden 30 Aar og Kostalden opført 1952. Ejds. 11.500 Kr.



KANSTRUP, PETER, Lmd., Vejby Sdr. Hede, Vraa,

er født i Børglum 23. 8. 1908. Forældre: Chr. Kanstrup og Hustru Andrea, f. Jensen. Peter Kanstrup er gift med Gerda, f. Ovesen i Thise 4. 11. 1912. Forældre: Chr. Ejvind Ovesen og Hustru Ane, f. Sørensen. I Ægteskabet er 2 Børn: Elly Margrethe, f. 4. 7. 1953, og Svend Erik, f. 6. 11. 1955. Peter Kanstrup overtog i 1942 Ejendommen Matr. Nr. 17b efter sin Mor, der havde drevet den siden sin Mands Død 1928 og sammen med ham fra 1912. Arealet er 11 Tdr. Land, og normal Besætning 6 Køer, 5 Ungkreaturer, 3 Søer, 6 Svin og 2 Heste. Stuehuset er opført 1902, men tilbygget 1916, Laden 1930 og Vognporten 1938. Ejds. 15.000 Kr.

KIRKHOLM, MADS, Gdr., Vejby, Vraa,

er født samme Sted 18. 5. 1918. Forældre: Jens Kirkholm og Hustru Kristine, f. Jensen. Mads Kirkholm er gift med Anna Margrethe, f. Østergaard i Jerslev 6. 1. 1914. Forældre: Chr. Østergaard og Hustru Kristine. I Ægteskabet er 1 Barn: Olaf, f. 19. 10. 1947. Mads Kirkholm overtog 1. 1. 1946 Gaarden Matr. Nr. 20a m. fl. efter sin Far, der havde ejet den siden 1909, da han overtog den efter sin Svigerfar. Arealet er 40 Tdr. Land, og normal Besætning er 18 Køer + Ungkreaturer, 5 Søer, ca. 60 Svin, 1 Hest samt Traktor. Stuehuset er opført 1875, men moderniseret siden, og de øvrige Bygninger er bygget 1923. Ejds. 91.000 Kr.

KJØLBY, CHR., Lmd., Vejby, Vraa,

er født i Skt. Hans Sogn 20. 5. 1895. Forældre: Morten Kjølby og Hustru Kirstine Marie, f. Jensen. Chr. Kjøl-



by er gift med Oda Marie, f. Andersen i Vejby 10. 4. 1909. Forældre: Oluf Andersen og Hustru Kristine, f. Sørensen. Chr. Kjølby købte i 1918 Ejendommen Matr. Nr. 1b af H. C. Buch, der havde ejet den siden 1902, da den blev udstykket fra Skolen. Arealet er 10 Tdr. Land, og normal Besætning er 7 Køer + Ungkreaturer, 5 Søer samt Svin og 2 Heste. Stuehuset er opført 1902 og Udhusene efter Brand 1927. Chr. Kjølby har boet her paa Ejendommen siden 1918, men overtog den først 1927 efter sin Far.

**KJØLBY, FREDERIK, Gdr.,** Vejby Sdr. Hede, Vraa,

er født i Vrejlev 18. 11. 1904. Forældre: Morten Kjølby og Hustru Kristine, f. Jensen. Frederik Kjølby er gift med Sigrid Margrethe, f. Christiansen i Ugilt 26. 11. 1908. Forældre: Chr. Christiansen og Hustru Katrine, f. Jensen. I Ægteskabet er 5 Børn: Børge, f. 28. 11. 1930, Gerhard, f. 13. 2. 1934, Ingrid, f. 28. 10. 1936, Ejvind, f. 25. 7. 1940, og Kirstine, f. 24. 11. 1941. Fr. Kjølby købte 12. 7. 1930 Ejendommen Matr. Nr. 16c 11f af Jens P. Nielsen, der havde ejet den i ca. 13 Aar. Arealet er 13 Tdr. Land, og normal Besætning er 6 Køer + Ungkreaturer, 3 Søer, 8 Svin og 2 Heste. Stuehuset er opført ca. 1909, men tilbygget 1942, Vognporten 1948, Laden tilbygget 1949 og Stalden opført 1909. Ejds. 14.500 Kr. Ejendommen er oprettet paa en Hedeod, udstykket fra »Hyldgaard«, der da ejedes af Jens Ydesen.

**KROGH, HANS, Gdr. og Sogneraadformand,** »Kræmmergaard«, Vejby, Vraa,

er født i Ø. Brønderslev 3. 7. 1903. Forældre: Ole Krogh og Hustru Rasmine, f. Christensen. Hans Krogh er gift med Kristine, f. Larsen i Tolstrup 17. 5. 1905. Forældre: Ole Larsen og Hustru Jensine. I Ægteskabet er 5 Børn: Margit, f. 9. 11. 1935, Gerda, f. 12. 5. 1937, Karen, f. 18. 8. 1939, Erik Fage, f. 2. 11. 1942, og Mogens Fage, f. 4. 4. 1950. Hans Krogh købte i 1934 Gaarden Matr. Nr. 22a af Anders Nielsen, der havde ejet den mange Aar og var født her. Arealet er ca. 12 ha, og normal Besætning er 10 Køer + Ungkreaturer, 2 Søer, ca. 20 Svin og 1 Hest. Stuehuset er opført ca. 1870, Stald og Lade 1954, Hønsehus og Maskinhus ca. 1948. Ejds. 39.000 Kr. Krogh har siden 1943 været Medlem af Sogneraadet, deraf som Formand siden 1946.

**NIELSEN, CHR., Bestyrer, Kirkholm, Vejby,** Vraa,

er født i Sognet 4. 12. 1906. Forældre: Niels Nielsen og Hustru Maren, f. Jensen. Chr. Nielsen har siden 1937 været Bestyrer paa Gaarden Matr. Nr. 2a, der ejes af

Søstrene Mette og Mariane Kirkholm, der overtog den 1929 efter deres Forældre, der havde ejet den siden 1870. Gaarden har gennem ca. 200 Aar været i Slægtens Eje. Arealet er 50 Tdr. Land, og normal Besætning er 24 Køer, ca. 20 Ungkreaturer, 70 Svin, 2 Heste og Traktor. Stuehuset er opført 1877, Kostalden 1914, Laden 1915 og Svinestalden 1929. Ejds. 70.000 Kr. Gaarden laa tidligere i Byen, men blev ca. 1800 flyttet hertil. Tidligere hørte den under Præstegaarden i Børglum.

**NIELSEN, MADS, Gdr., »Vanggaard«, Vejby,** Vraa,

er født i Sognet 20. 6. 1910. Forældre: Niels Nielsen og Hustru Maren, f. Jensen. Mads Nielsen overtog i 1947 Gaarden Matr. Nr. 6a efter sin Far, der havde ejet den siden 1914. Arealet er 35 Tdr. Land, og normal Besætning er 16 Køer + Ungkreaturer, 40 Svin og 2 Heste. Stuehuset er ca. 60 Aar gammelt, Kostalden opført 1926, Laden 1943 og Maskinhuset 1949. Ejds. 53.000 Kr.

**NIELSEN, RICHARDT, Gdr., »Ny Havelund«, Vejby,** Vraa,

er født i Sognet 12. 6. 1894. Forældre: Jakob Chr. Nielsen og Hustru Mine, f. Christensen. Richardt Nielsen er gift med Asta, f. Pedersen i Vollerup 3. 4. 1897. Forældre: Chr. Peter Pedersen og Hustru Ane, f. Thomsen. I Ægteskabet er 3 Børn: Jens Møller f. 30. 4. 1917, Verner, f. 24. 11. 1918, og Egil, f. 16. 12. 1922. Richardt Nielsen købte i 1930 Jorden Matr. Nr. 17g fra »Havelund« og opførte Bygningerne samme Aar. Arealet er 11 Tdr. Land, og normal Besætning er 8 Køer, 7 Ungkreaturer, 2 Søer, 10 Svin og 2 Heste. Laden er i 1951 udvidet med 8 Aen. Nielsen har tidligere i ca. 13 Aar ejet en Ejendom i Vejby By med ca. 2 Tdr. Land.

**OLSEN, NIELS, Lmd., »Skovlund«, Vejby,**

er født i Sognet 14. 11. 1895. Forældre: Ole Chr. Larsen og Hustru Ane Kirstine, f. Nielsen. Niels Olsen er gift med Margrethe, f. Johansen i Hørnsted 6. 6. 1907. Forældre: Chr. Johansen og Hustru Ellen, f. Johansen. I Ægteskabet er 4 Børn: Ellen Kirstine, f. 19. 2. 1932, Herman, f. 20. 8. 1936, Børge, f. 27. 4. 1939, og Flemming, f. 9. 4. 1947. Niels Olsen ejede først sin Fødegård »Vingaard«, men da Marken laa saa spredt, solgte han denne, men beholdt selv 9 Tdr. Land, hvorpaa han i 1942 opførte Ejendommen her, hvortil der siden er tilkøbt 5 Tdr. Land, saa Arealet i Dag er 14 Tdr. Land. Matr. Nr. 12b m. fl. Normal Besætning er 7 Køer, 2Kvier + Opræt, 4 Søer, Smaagrise og 2 Heste. Bygningerne er opført 1942, Laden er fra 1938 og Svinehus og Hønsehus 1950. Ejds. 21.500 Kr.

**PEDERSEN, AAGE, Gdr., Vejby,** Vraa,

er født samme Sted 5. 11. 1912. Forældre: Anthon Carl Pedersen og Hustru Johanne, f. Madsen. Aage Pedersen er gift med Olga Gudrun, f. Baltezersen i Taars 11. 5. 1920. Forældre: Niels Chr. Baltezersen og Hustru Lise Marie, f. Larsen. I Ægteskabet er 3 Børn: Lis Johanne, f. 11. 7. 1946, Inger Margrethe, f. 5. 9. 1947, og Anna Marie, f. 3. 4. 1950. Aage Pedersen overtog i 1943 Ejendommen Matr. Nr. 22b m. fl. efter sin Far, der havde ejet den ca. 40 Aar. Arealet er 17 Tdr. Land, og normal Besætning er 8 Køer, 6 Ungkreaturer, ca. 30 Svin og 2 Heste. Stuehuset er opført ca. 1885, men siden moderniseret og paalagt fast Tag, Kostalden opført 1943, Laden dels 1917 og 1942. Ny Ejds. 36.000 Kr.

**SØNDERGAARD, PETER, Gdr., »Østergaard«, Vejby,** Vraa,

er født i Sognet 4. 8. 1885. Forældre: Chr. Søndergaard

og Hustru Maren K., f. Nielsen. Peter Søndergaard er gift med Christence Marie, f. Østergaard i Vejby 13. 2. 1895. Forældre: Niels P. Østergaard og Hustru Ane, f. Madsen. I Ægteskabet er 12 Børn: Niels Peter, Chr., Ejnar, Aage, Thorvald, Anna, Bent, Helmer, Edith, Frede, Jens Reiner og Herluf. Peter Søndergaard overtog i 1926 Gaarden Matr. Nr. 4 efter sine Svigerforældre, der havde ejet den mange Aar. Arealet er 32 ha, og normal Besætning er 22 Køer, ca. 25 Ungkreaturer, 40 Svin, 2 Heste samt Traktor. Bygningerne er opført 1891, men siden paalagt fast Tag. Ejdsksk. 63.000 Kr.

**SØRENSEN, MØLLER, Lmd., Vejby,  
Vraa,**

er født i Børglum 29. 6. 1915. Forældre: Chr. Sørensen og Hustru Martine, f. Nielsen. Møller Sørensen er gift med Edith, f. Vestergaard i Vejby 12. 10. 1917. Forældre: Anders Vestergaard og Hustru Leandra, f. Nielsen. I Ægteskabet er 8 Børn: Niels Reinar, Frode, Sonja, Poul Anker, Bjarne, Svend, Mona og Jonna. Møller Sørensen købte i 1939 Ejendommen Matr. Nr. 39 af Chr. Nielsen, der var født her. Arealet er 6½ Td. Land, og normal Besætning er 3 Køer + Opdræt, 1 So og 6 Svin. Sørensen passer foruden Ejendommen tillige 50 Tdr. Land Skov, som administreres af Vraa Sparekasse. Bygningerne er opført ca. 1925; dog er Stuehuset i 1955 moderniseret og tilbygget. Ejdsksk. 9.500 Kr.



**THOMSEN, SØREN, Lmd., »Engbo«, Vejby,  
Vraa,**

er født i Børglum 20. 3. 1900. Forældre: Søren Thomsen og Hustru Ane Kristine. Søren Thomsen er gift med Krista, f. Jensen i Vittrup 7. 2. 1899. Forældre: Søren Chr. Jensen og Hustru Ane Kristine, f. Jensen. I Ægteskabet er 4 Børn: Ulla, f. 29. 4. 1931, Linda, f. 29. 12. 1932, Vagn, f. 10. 3. 1939, og Helge, f. 18. 7. 1946. Søren Thomsen købte 12. 12. 1950 Ejendommen Matr. a e af Anthon Kith, der havde ejet den i 17 Aar. Arealet er 10 Tdr. Land, og normal Besætning er 4 Køer + Opdræt, 2—4 Søer, 1 Hest, og der fedes ca. 14 Svin aarlig. Bygningerne er opført for ca. 70 Aar siden. Ny Ejdsksk. 11.000 Kr. Thomsen har tidligere i 25 Aar ejet en Ejendom paa Sdr. Hede i Børglum med 27 Tdr. Land, som ved Overtagelsen kun var Hede, men det fik Thomsen opdyrket samt merglet og drænet. Besætningen ved Overtagelsen af denne Ejendom var kun 1 Ko og 1 Hest, men da Thomsen i 1950 solgte den til Erling Nielsen, var der en Besætning paa 8 Køer, Ungkreaturer, 2 Søer samt Svin og Hest.



**YDESEN, JENS MØLLER, Gdr., »Asgaard«, Vejby,  
Vraa,**

er født i Sognet 4. 7. 1908. Forældre: Chr. Ydesen og Hustru Tine, f. Dam. Jens M. Ydesen er gift med Inger, f. Kirkholm i Vejby 28. 2. 1912. Forældre: Jens Kirkholm og Hustru Kristine. I Ægteskabet er 2 Børn: Kirsten, f. 15. 5. 1947, og Jens Chr., f. 2. 5. 1951. Jens M. Ydesen overtog i 1945 Gaarden Matr. Nr. 8a efter sin Far, der havde ejet den siden 1915. Arealet er 42 Tdr. Land, og normal Besætning er 18 Køer + Ungkreaturer, ca. 80 Svin samt Traktor. Stuehus og Østerhus er opført 1900, Kostalden 1952, mens Laden er ældre. Ejdsksk. 93.000 Kr. Ydesen har siden Overtagelsen frasolgt 4 Tdr. Land Eng.



**YDESEN, NIELS, Gdr., »Hedevang«, Vejby,  
Vraa,**

er født i Sognet 10. 8. 1887. Forældre: Jens Ydesen og Hustru Dorthea, f. Jensen. Niels Ydesen er gift med Christence, f. Albertsen i Vraa 2. 9. 1890. Forældre: Peter Albertsen og Hustru Kristence, f. Christensen. I Ægteskabet er 6 Børn: Jens Peter, f. 21. 1. 1916, Henry, f. 5. 12. 1918, Verner, f. 5. 5. 1921, Mary, f. 19. 12. 1923, Harriet, f. 6. 8. 1926, og Anna Marie, f. 27. 3. 1928. Niels Ydesen købte i 1916 Jorden Matr. Nr. 21g, udstykket fra Fødehjemmet, og Bygningerne blev opført samme Aar. Arealet er 36 Tdr. Land, og normal Besætning er 15 Køer + Ungkreaturer, 30 Svin og 2 Heste. Vesterhuset er opført ca. 1937. Der er købt 14 Tdr. Land fra Fødegaarden, mens det øvrige er tilkøbt ad 2 Gange. Ejdsksk. ca. 35.000 Kr.

# RUBJERG-MAARUP KOMMUNE

## RUBJERG SOGN

Omgives af Maarup, Vennebjerg og Jelstrup S. samt Børglum Hrd. (Børglum S., Annekset Lyngby S.) og Skagerrak. Kirken ligger c. 13 km VSV. for Hjørring. Jorderne er for det meste højtliggende, da Sognet er opfyldt af Lerbakken Rubjærg Knude (højeste Punkt 74 m), der til Dels er dækket af Klitter, og som med bratte, indtil 56 m høje Skrænter falder af mod Havet, som stadig tager bort af Bakken. Mod Ø. er Jorderne for en Del sandmuldede. Gennem Sognet gaar Landevejen og Banen fra Hjørring til Løkken.

Befolkning i 1921: 523 (1801: 232, 1850: 377, 1901: 473), boende i 111 Gaarde og Huse. Det saml. Hartk. (1905): 63 Td.; 22 Gaarde med 44 og 70 Huse med 19 Td. Hartk., samt 14 jordløse Huse. Ejds. (1920): 1227, deraf Jordv.: 506. Areal: 1536 ha, hvoraf (1919) besaaet med Hvede 2 ha, Rug 124, Byg 39, Havre 112, Blands. til Modenhed 130, Kartofler 37, Foderroer 104; Brak udgjorde 83 ha, Grøntfoder og Græsning 435, Haver o. l. 19, Tørvemoser 23, Skov 38, Heder og Lyngbakker 6, Klitarealer og Stenmarker 350. Kreaturhold (1922): 169 Heste, 861 Stk. Hornkv. (deraf 486 Køer), 8 Geder, 535 Faar, 723 Svin (1914: 834).

I Sognet Byerne: Rubjærg (Nørre- og Sønder-Rubjærg; 1330 Robyærgh) med Kirke, Præstegaard (Maarager), Skole (opf. 1904, Arkt. Vejby Christensen), Kbmshdl., Ml. og Elektricitetsværk (anl. 1919); Ulstrup (1638 Wllstrup). Kajholm (1606 Kaiholm), Gaarde med Skole. Alstrupgaarde (1499 Allstrup). Løkkens Vejkro (»Ny-Løkkens Kro), Gaarde med Skole (Søndre Skole), Missionshus, Kbmshdl. og Markedsplads (Marked i Sept. med Heste og Kreat.). Kronholm (1688 Cronholms Gaard), Gaard med Friskole (opr. 1916) og Ml. Paa Rubjærg Knude et Fyr (anl. 1900, hvidt Lynfyr, hvidt, firkantet 23 m højt Taarn; Flammens Højde o. H. 90 m, Synsvide 23 Sømil) med Sirene. I Sognets sydl. Del et Metodistkapel (opf. 1887).

Rubjærg S., een Sognekommune med Maarup S.

i gejstlig Henseende forenet med Lyngby S. (Børglum Hrd.), har Tingsted i Hjørring og hører under Rets- og Politikr. Hjørring Kbst. m. m., Hjørring Amtstuedistr., Hjørring Læge-, Skatte- og Vurderingskr., Amtets 3. Folketingskr., 1. Forligskr. og 5. Udskrivningskr.' 501. Lægd. Kirken er selvejende.

Kirken, der ligger midt i Sognet ved Præstegaarden, er opf. 1904 af Arkt. K. Varming (indv. 27. Nov. 1904); den gamle, romanske Granitkvaderkirke, som da blev nedrevet, og hvis Materiale benyttedes paa ny, blev nøjagtigt genopf. i sin tidl. Skikkelse, dog med Tilføjelse af Taarn. Kirken, der bestaar af Skib og Kor samt Taarn mod V., gennem hvilket Indgangen er opført af tilhugne Granitkvadre paa Sokkel med Skraakant, Taarnet dog af Murs<sup>ten</sup>; det bærer et lille, firkantet Pyramidespir. Skib og Kor har fladt Bjælkeloft. Den halvrunde Granitkorbue fra den gl. Kirke er benyttet. Altertavlen med et lille gotisk Krucifiks og malede Skriftsprog, den romanske Granitfront med Rebsnoning paa Foden og Prædikestolen fra 17. Aarh. hidrører alle fra den gl. Kirke, ligesom et stort Krucifiks i Skibet. Den gl. Kirkegaard bevarer, og paa Kirkens Tomt er opstillet et Stenkors, hidrørende fra et tidligt middelalderligt Gravmindesmærke. — Paa Kirkegaarden et af Beboerne 1923 rejst Mindesmærke for de omkomne ved den svenske Dampers Bellgrove's Stranding 2. Nov. 1921.

Alstrup Gaardsted nævnes 1499. 1654 var Gaarden fæstet bort til en Bonde, og der fandtes kun »Bondebygning« paa den; 1661 blev den af Jens Bildt til Hæstrup skødet til Mogens Eriksen Krabbe og hans Søskende, som 1662 skænkede den til dets Søster Margrethe, hvis Moder Fru Maren Kruse 1670 beboede Gaarden, som hun skulle nyde paa Livstid; 1682 ejedes den af Margrethe Krabbes Ægtefælle, Ritmester Ditlev Brockdorff i Norge, men var da »af Sandflugt moxen fordærvet«. 1686 var den ikke tiendefri.

Kajholm blev 1740 af Hr. Axel Lagesen (Brok) mageskiftet til Mourids Nielsen (Gyldenstjerne). 1651 blev

den med et Afbygge »Krumholmb «og et Bol og et Gadehus i Rubjærg afhændet af Hr. Knud Ulfeld til Hans Wulf Unger, som igen afhændede den 1653 til Otte Lunov, der atter 1660 skødede Kronholm til den forrige Ejer, men selv blev ved at skrive sig til Kajholm. Hans Enke Anne Krabbe ægtede Antonius Kempfer v. Silchhofen, der afkøbte sin Frues Arvinger en Halvpart i den, som han solgte 1674 til Fru Eva Unger, Gjord Galts, hvis Søn af 1. Ægtesk. Oluf Krabbe 1702 solgte den (7½ Td. H.) til sin »Søster« Jfr. Hedevig Unger, som ægtede Degnen i Ingstrup Michael Vibe, der formedelst Sandflugt 1733 fik dens Hartk. nedsat fra 7½ til 5 Td. 1756 solgte Chr. Vibe K. til Jens Lund af Kjettrup; 1793 tilhørte den Anne Pedersdatter, Laurs Thomsens Enke, og 1805 blev den af Jørg. Laursen solgt for 2.099 Rd. til Skaarupgaards fhv. Ejer Bo Møller ,der døde her 1842. 1662 havde den kun »Bondebygning«, og 1682 blev den af Rentekammeret erklæret for en Bondegaard.

Der kendes kun et enkelt Oldtidsmærke i Sognet: den c. 1850 sløjfede Ulstruphøj Ø. for Ulstrup.

Indtil 1. April 1912 var Maarup Anneks til Rubjærg; det forenedes da med Jelstrup S., og Lyngby S. i Børglum Hrd. blev tillagt Rubjærg som Anneks.



ANDERSEN, CHR., Gdr., »Vranggaard«, Nr. Rubjærg, Gølstrup, er født samme Sted 23. 9. 1909. Forældre: Anders Jørgen Andersen og Hustru Marie, f. Jensen. Slægten har i over 100 Aar været bosat i Sognet. Chr. Andersen er gift med Marie Katrine, f. Boelskifte Christensen i Rubjærg 25. 11. 1908. Forældre: Jens Boelskifte og Hustru Marie Magdalene, f. Jensen. I Ægteskabet er 1 Barn: Hans Jørgen 9. 6. 1941. Chr. Andersen overtog i 1939 Gaarden Matr. Nr. 12a som 3. Generations Ejer. Arealet er 43 ha, og normal Besætning er ca. 20 Køer + Ungkreaturer, ca. 40 Svin, 4 Søer, 2 Heste og Traktor. Stuehuset er opført 1934, Laden 1904, men siden paa-



Gaarden 1910

lagt fast Tag, Hestestald, Svinestald, Vognport og Tørvæhus opført 1930, Høsehuse 1939 og Kostalden 1904, men siden paalagt fast Tag. Jorden blev merglet ca. 1940. Ejdsks. 47.000 Kr.



ANDERSEN JOHANNE, Enkefru, Gaardejerske, »Kirkevang«, Rubjærg, Gølstrup, er født i Lyngby 20. 1. 1893. Forældre: Anders Hjermitslev og Hustru Severine, f. Jensen. Johanne Andersen var gift med Anders Andersen, f. i Laurbjerg 17. 1. 1883 og død 1955. Forældre: Frants Andersen og Hustru Ane Marie, f. Bach. I Ægteskabet var 8 Børn: Frants Norman 20. 6. 1917, Poul Gerhardt 18. 6. 1919, Anders Vendelbo 15. 12. 1920, død 1926, Anna Marie 9. 10. 1922, Agnete 7. 9. 1924, Chr. Richardt 15. 12. 1926, Palle Ib 2. 3. 1929, og Elin 2. 11. 1931. Andersen købte i 1915 Gaarden Matr. Nr. 15g m. fl. af Laust Pedersen, og Fru Andersen har drevet den siden sin Mands Død. Arealet er ca. 60 Tdr. Land, som Andersen har købt sammen ad flere Gange, da Arealet kun var halvt saa stort, da han overtog den. Lade og Kostald er opført 1920. Laden ombygget 1956, mens Stuehuset er en af de ældste i Sognet, ca. 200 Aar, men flere Gange restaureret.

ANDERSEN, KNUD, Lmd., »Klitgaard«, Nr. Rubjærg, Gølstrup, er født i Rakkeby 25. 7. 1918. Forældre: Aksel Nielsen og Hustru Lauretta, f. Haugaard. Knud Andersen er gift med Laura, f. Hansen i Sct. Hans Sogn 30. 3. 1925.



Forældre: Oluf Hansen og Hustru Valborg, f. Andersen. I Ægteskabet er 4 Børn: Else 20. 10. 1943, Thorben 8. 12. 1947, Anna Lise 29. 3. 1950, og Doris 29. 9. 1952. Knud Andersen købte i 1955 Gaarden af Mandrup Jensen, der havde ejet den 6 Aar og overtaget den efter Henrik Henriksen, som ejede den ca. 5 Aar. Arealet er 28 Tdr. Land, og normal Bæstning er 6 Køer + Ungkreaturer, 2 Søer, ca. 20 Svin og 2 Heste. Udhusene er opført 1922, mens Stuehuset er ca. 100 Aar gammelt, men blevet paalagt fast Tag. Hønsarhuset opført ca. 1946. Ejdsksk. 14.000 Kr. Andersen har i 1956 lagt nyt Tag paa Udhusene.



ANDERSEN, POUL GERHARDT, Lmd., »Munkebo«, Nr. Rubjerg, Gølstrup, er født i Rubjerg 18. 6. 1919. Forældre: Gdr. Anders Andersen, »Kirkevang«, og Hustru Johanne Marie, f. Hjermtslev. Poul G. Andersen er gift med Othine, f. Pedersen i Ugilt 9. 1. 1923. Forældre: Chr. Pedersen og Hustru Kirstine, f. Pedersen. I Ægteskabet er 4 Børn: Yrsa Birgitte 22. 2. 1944, Sigurd Evald 4. 2. 1945, Mona Kirstine 22. 2. 1948, og Mogens Ib 12. 12. 1949. Poul Andersen købte i 1943 Ejendommen Matr. Nr. 18g m. fl. af Jens Nielsen, der havde ejet den over 20 Aar. Arealet er 5 Tdr. Land, og Ejendommen drives for Tiden uden Besætning. Bygningerne er opført ca. 1880, men Andersen har ombygget og moderniseret det hele samt paalagt fast Tag. Ejdsksk. 10.000 Kr.

BOELSKIFTE, ALFRED, Gdr., »Vestergaard«, Nr. Rubjerg, Gølstrup, er født samme Sted 26. 8. 1920. Forældre: Jens Boel-

sifte og Hustru Marie Magdalene, f. Jensen. Slægten har i over 100 Aar været bosat i Sognet. Alfred Boelskifte er gift med Inger Marie, f. Hjermtslev i Nr. Lyngby 29. 5. 1927. Forældre: Johan Hjermtslev og Hustru Jensine, f. Sørensen. I Ægteskabet er 1 Barn: Egon 6. 7. 1952. Alfred Boelskifte overtog i 1942 Gaarden Matr. Nr. 17a efter sin Far som 3. Generations Ejer. Arealet er ca. 60 Tdr. Land, hvoraf ca. Halvdelen er Klit og Skov. Normal Besætning er 8 Køer + Ungkreaturer, 2 Søer, ca. 10 Svin og 2 Heste. Bygningerne er opført ca. 1870, men siden ombyggede i Aarene 1947—53, og der er lagt fast Tag paa alle Bygninger. For mange Aar siden var Gaardens Areal paa ca. 200 Tdr. Land, og Resten er frasolgt gennem Tiden. Ejdsksk. 22.000 Kr.



BOELSKIFTE, HENRY, Lmd., Rubjerg, Gølstrup,

er født i Rubjerg 10. 6. 1904. Forældre: Jens Boelskifte og Hustru Magdalene, f. Jensen. Henry Boelskifte er gift med Emma, f. Nielsen i Rubjerg 3. 5. 1917. Forældre: Niels M. Nielsen og Hustru Johanne, f. Sørensen. I Ægteskabet er 2 Børn: Kitty 5. 10. 1939 og Inger 12. 12. 1944. Henry Boelskifte købte i 1939 Gaarden Matr. Nr. 48 m. fl. af Carl Nielsen, der havde ejet den 3 Aar og overtaget den efter sin Farbror Peder Boelskifte, som ejede den ca. 25 Aar. Arealet var ved Overtagelsen 16 Tdr. Land, men i 1950 blev der tilkøbt 6 Tdr. Land, saa Arealet nu er 22 Tdr. Land. Normal Besætning er 7 Køer + Ungkreaturer, 1 So, ca. 10 Svin og 2 Heste. Bygningerne er opført for ca. 45 Aar siden, men Boelskifte har paalagt Laden nyt Tag samt moderniseret Stuehuset. Ejdsksk. 18.000 Kr.

BÆK, MARTIN, Gdr., Sdr. Rubjerg, Vittrup,

er født i Vittrup 28. 7. 1892. Forældre: Chr. Bæk og Hustru Kristine, f. Nielsen. Martin Bæk er gift med Anne Marie, f. Mikkelsen i Sdr. Harritslev 7. 2. 1894. Forældre: Mikkel Mikkelsen og Hustru Marie, f. Jørgensen. I Ægteskabet er 9 Børn: Chr., Poul, Ellen, Grethe, Herdis, Bertha, Svend, Aksel og Marie. Martin Bæk købte i 1922 Jorden Matr. Nr. 4a r af Præsegården og opførte Bygningerne samme Aar. Arealet er 10,2 ha, og normal Besætning er 8 Køer + Ungkreaturer, 5 Søer, Smaagrise og 2 Heste. Jorden er blevet baade drænet og merglet. Ejdsksk. 28.000 Kr.

CHRISTENSEN, AKSEL, Lmd., Rubjerg, Gølstrup,

er født i Nr. Harritslev 23. 9. 1898. Forældre: Kresten Christensen og Hustru Marie, f. Jensen. Aksel Chri-



stensen er gift med Anna, f. Sørensen i Hæstrup 18. 12. 1898. Forældre: Chr. Sørensen og Hustru Marie, f. Jensen. I Ægteskabet 10 Børn: Esther, Edith, Kjeld, Svend, Ella, Egon, Poul, Margit, Grethe og Steen. Aksel Christensen købte 8. 9. 1931 Ejendommen Matr. Nr. 7e af Peter Jensen, der havde ejet den mange Aar. Arealet er 6 Tdr. Land, og normal Besætning er 2 Køer, 2—4 Svin og 1 Hest. Stuehuset er ca. 40 Aar gammelt, men siden moderniseret og paalagt fast Tag, Lade og Kostald opført ca. 1937 og Høsehuse og Vognskur 1949. Tidligere har Christensen i 2 Aar ejet en Ejendom i Jerslev Sogn med 8 Tdr. Land.



**CHRISTENSEN, SOFUS, Gdr., »Baandsminde«,**  
Rubjerg, Gølstrup,

er født i Ugilt 7. 8. 1897. Forældre: Chr. Edvard Christensen og Hustru Dorthea, f. Jensen. Sofus Christensen er gift med Meta Marie, f. Pedersen i Taars 23. 2. 1909. Forældre: Kresten Pedersen og Hustru Johanne, f. Andersen. I Ægteskabet er 3 Børn: Bent 9. 3. 1931, Karen 10. 4. 1934, og Svend Aage 18. 3. 1946. Sofus Christensen købte i 1952 Gaarden af Martin Pedersen, der havde ejet den ca. 11 Aar. Arealet er 16½ Td. Land, og normal Besætning er 8 Køer + Ungkreaturer, 2 Søer, 12 Svin, 1 Hest samt Traktor. Bygningerne er opført ca. 1917. Christensen har tidligere ejet forskellige andre Ejendomme, bl. a. i Ugilt, Ingstrup, Ø. Hjermitstev og V. Hjermitstev.

**CHRISTENSEN, VIGGO, Gdr. og Sognefoged.**

»Strandfogedgaarden«, Ulstrup, Vittrup,  
er født samme Sted 22. 8. 1891. Forældre: Rasmus P.



Christensen og Hustru Marie, f. Pedersen. Som Husbestyrerinde har Christensen Marie Nielsine, f. Jensen i Vadum, Nr. Haldne, 8. 5. 1899. Forældre: Hans Chr. Jensen og Hustru Kirstine Thomine, f. Larsen. Viggo Christensen overtog i September 1915 Gaarden Matr. Nr. 3 og 4 efter sin Far. Arealet er ca. 70 Tdr. Land, og normal Besætning er 14 Køer + Opdræt, 2 Søer samt Svin og 3 Heste. Laden er opført 1922, Kostald og Vesterhus 1930, Stuehuset 1887 og Maskinhus 1945. Stuehuset er senere blevet moderniseret og paalagt fast Tag. Ejdsksk. 43.000 Kr. Christensen har siden 1924 været Strandfoged og siden 1947 Sognefoged. Gennem 25 Aar har Christensen været Medlem af Sogneraadet, deraf Kasserer i 17 Aar og Formand fra 1950—54. Marie Jensen har været Husbestyrerinde her paa Gaarden de sidste 15 Aar.



**FRØSTRUP, OLINE, Enkefru, Gaardejerske,**  
»Kirkely«, Rubjerg, Vittrup,

er født i Sejlstrup 9. 9. 1896. Forældre: Niels Anthon Pedersen og Hustru Helene Bolette, f. Andersen. Oline Frøstrup var gift med Niels Peter Frøstrup, f. i Ingstrup 14. 4. 1897 og død 1956. Forældre: Niels Johansen Frøstrup og Hustru Ane. I Ægteskabet var 2 Børn: Inga 4. 8. 1923 og Arne 25. 5. 1927. Frøstrup købte for 29 Aar siden Gaarden Matr. Nr. 32a af Jens Christensen, og Fru Frøstrup har drevet den siden sin Mands Død. Arealet er 18½ Td. Land, og normal Besætning er 7 Køer + Ungkreaturer, 3 Søer, ca. 5 Svin og 2 Heste. Stuehuset er ca. 100 Aar gammelt, men siden paalagt fast Tag, Kostalden ca. samme Alder, men siden blevet ombygget, Laden er ombygget 1940, Maskinhu-



set opført 1948 og Høsehøuset 1953. Ejdsdk. 18.000 Kr. Alle Bygningerne er med fast Tag.

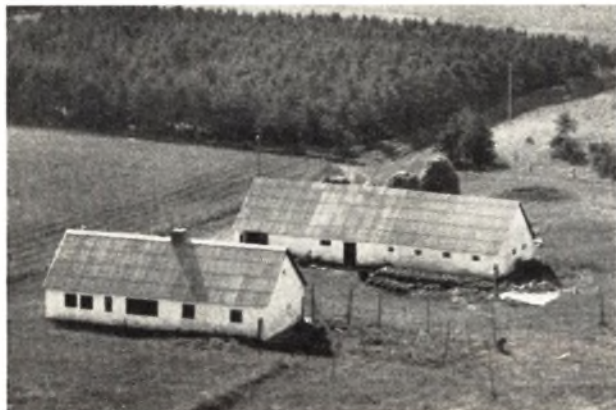

HANSEN, CHR., Lmd., »Gl. Dam«, Nr. Rubjerg, Gølstrup,

er født i Jelstrup 2. 4. 1907. Forældre: Anthon Hansen og Hustru Marie, f. Toft Pedersen. Chr. Hansen er gift med Ida, f. Andersen i Jelstrup 9. 10. 1909. Forældre: Anthon Andersen og Hustru Margrethe, f. Magnussen. I Ægteskabet er 4 Børn: Nana 29. 9. 1935, Jens Reinhard 11. 5. 1940, Kirsten 18. 12. 1944, og Gert 26. 2. 1947. Chr. Hansen købte i 1948 Ejendommen Matr. Nr. 56d m. fl. af Hans P. Jensen, der kun ejede den i 3 Maaneder og overtog den efter Gunnar Christiansen, som boede her ca. 5 Aar. Tidligere Ejer var Thomas Thomsen, der ejede den i 25 Aar. Arealet er 16½ Td. Land, og normal Besætning er 5 Køer + Opdræt, 1 So, Smaagrise, 8 Svin og 2 Heste. Bygningerne er opført ca. 1880, Laden dog 1864. Hansen har siden Overtagelsen moderniseret Stuehuset samt paalagt alle Bygninger fast Tag. Ejdsdk. 16.000 Kr. Ved Overtagelsen var der hverken Besætning eller Maskiner, mens der i Dag findes det nødvendige i Maskiner. Tidligere har Hansen i 10 Aar ejet et Hus i Tovbro.



HANSEN, VALDEMAR, Gdr., »Møllegaard«, Rubjerg, Vittrup,

er født samme Sted 2. 10. 1909. Forældre: Jens P. Hansen og Hustru Katrine Marie, f. Nielsen. Valdemar Hansen er gift med Ragnhild, f. Jensen i Jelstrup 3. 2. 1910. Forældre: Martin Jensen og Hustru Ida, f. Svendsen Jensen. I Ægteskabet er 5 Børn: Inge 3. 12. 1942,

Per og Rita 26. 10. 1944, Hanne 2. 10. 1948 og Ole 8. 10. 1950. Valdemar Hansen overtog i 1946 Gaarden Matr. Nr. 3c m. fl. efter sin Far, der havde ejet den siden 1901. Arealet er 42 Tdr. Land, og normal Besætning er 17 Køer — Ungkreaturer, 6 Søer, ca. 35 Svin, 1 Hest samt Traktor. Udbygningerne er opført 1909—10—11 og Stuehuset 1935. Hansen har paalagt alle Udbygninger fast Tag samt tilbygget Kostalden. Ejdsdk. 54.000 Kr. Tidligere har Hansen i 6 Aar ejet »Næskærbro« med 33 Tdr. Land, og denne ejes nu af Søren Christensen.

HENRIKSEN, SØREN, Gdr., Rubjerg, Gølstrup,

er født samme Sted 22. 10. 1905. Forældre: Niels Chr. Hansen og Hustru Marie, f. Pedersen. Søren Henriksen er gift med Kristine, f. Jensen i Gølstrup 8. 6. 1907. Forældre: Chr. Andreas Jensen, »Vestergaard«, og Hustru Anna, f. Thomsen. I Ægteskabet er 1 Barn: Henry 22. 1. 1936. Søren Henriksen overtog i 1938 Gaarden Matr. Nr. 20a m. fl. efter sin Mor, der havde ejet den siden sin Mands Død 1929 og sammen med ham siden 1907, da han overtog den efter sin Svigerfar. Arealet er ca. 24 Tdr. Land, og normal Besætning er 8 Køer, 10 Ungkreaturer, 2 Søer, ca. 10 Svin og 2 Heste. Kostalden er opført 1917, Laden 1930, mens Stuehuset er ca. 90 Aar gammelt, men siden blevet moderniseret og paalagt fast Tag. Ejdsdk. 39.000 Kr.



JENSEN, ANTHON, Gdr., »Højgaard«, Ulstrup, Vittrup,

er født i Vittrup 18. 1. 1914. Forældre: Laurits Chr. Jensen og Hustru Martine, f. Jensen. Anthon Jensen er gift med Johanne, f. Toft i Vennebjerg 6. 11. 1911. Forældre: Andreas Toft og Hustru Mariane, f. Jensen. I Ægteskabet er 7 Børn: Sylva 9. 7. 1945, Henning 29. 3. 1947, Anna Lise 9. 10. 1949, Bente 11. 12. 1950, Verner 19. 6. 1953 og Egon og Ole 18. 3. 1955. Anthon Jensen købte i 1945 Gaarden Matr. Nr. 5a m. fl. af Niels Jensen, der havde ejet den i 60 Aar og overtaget den efter sin Far. Arealet er i Dag 64 Tdr. Land, hvoraf Jensen har tilkøbt 10 Tdr. Land i 1951. Normal Besætning er 14 Køer, 16 Ungkreaturer, 5 Søer, ca. 14 Svin samt Traktor. Stuehuset er ca. 100 Aar gammelt, men siden moderniseret og paalagt fast Tag, mens Udbygningerne er yngre. Ejdsdk. 41.000 Kr. Tidligere har Jensen i 4 Aar ejet en Ejendom i Bjergby med 4½ Td. Land.

JENSEN, CHR., Gdr., »Østergaard«, Nr. Rubjerg, Gølstrup,

er født i Vennebjerg 26. 9. 1912. Forældre: Anders Chr.



Jensen og Hustru Anna, f. Sørensen. Chr. Jensen er gift med Mary, f. Mikkelsen i Rubjerg 2. 6. 1916. Forældre: Emanuel Mikkelsen og Hustru Petra, f. Christensen. I Ægteskabet er 2 Børn: Ulla 28. 7. 1945 og Egon 6. 9. 1948. Chr. Jensen købte i 1945 Gaarden Matr. Nr. 7a m. fl. af sin Far, der havde ejet den siden 1918. Arealet er 36 Tdr. Land, og normal Besætning er 10 Køer, 12 Ungkreaturer, 8 Søer, ca. 50 Svin samt 3 Heste. Stuehuset er opført 1934, Stalden 1952, Laden 1912 og Hestestalden 1925. Ejds. 30.000 Kr.



Chr. Gustafsen og Hustru Eline, f. Christensen. I Ægteskabet er 4 Børn: Ellen Mathilde 26. 3. 1936, Annalise 24. 12. 1938, Mona 20. 3. 1946 og Helen 25. 4. 1949. Jens Jensen købte i 1952 Gaarden Matr. Nr. 1a m. fl. af Svenning Jensen, som kun ejede den ca. 1 Aar og overtog den efter Holger Haugaard, som igen havde overtaget den efter Jens Jørgen Jørgensen. Arealet er 50 ha, og normal Besætning er 12—15 Køer + Ungkreaturer, 2 Heste og Traktor, og der fedes ca. 50 Svin aarlig. Lade og Kostald er opført 1930, paa hvilket Tidspunkt de øvrige Bygninger ogsaa blev resaturerede. Stuehuset, der er ca. 100 Aar gammelt, er ogsaa blevet restaureret og paalagt fast Tag. Svinehuset er dog kun ca. 10 Aar gammelt. Ejds. 36.500 Kr. Tidligere har Jensen i 14 Aar ejet »Hedegaarden« i Asdal med 38 Tdr. Land, men solgte den til Ejvind Madsen, og før igen ejede Jensen i 4 Aar »Toftegaarden« i Sterup med 17 Tdr. Land.

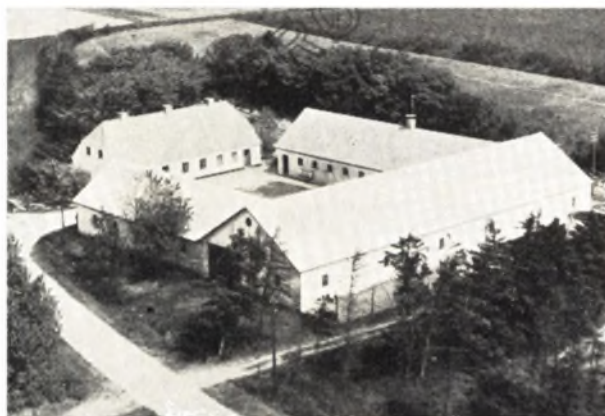

JENSEN, HERLUF, Gdr., »Granly«, Nr. Rubjerg, er født i Rubjerg 5. 4. 1920. Forældre: Jens Jensen og Hustru Inger Marie, f. Christiansen. Herluf Jensen er gift med Olga, f. Boelskifte i Rubjerg 6. 1. 1918. Forældre: Jens Boelskifte og Hustru Marie Magdalene, f. Jensen. Herluf Jensen købte i 1944 Gaarden Matr. Nr. 10a af Chr. Jørgensen, der havde ejet den i 2 Aar og overtaget den efter Enkefru Kristine Jørgensen, som havde boet her gennem ca. 30 Aar. Arealet er 40 Tdr. Land, og normal Besætning er 10 Køer, 12—14 Ungkreaturer, 2 Søer, 25 Svin og 2 Heste. Stuehuset er ca. 100 Aar gammelt, men siden moderniseret og paalagt fast Tag i 1951, Laden opført 1953, Kostalden 1938, Hestestald, Maskinhus og Brændselsrum 1951. Ejds. 28.000 Kr. Jorden er blevet merglet.

JENSEN, JENS, Gdr., »Ulstrupgaard«, Ulstrup, Vittrup, er født i Vraa 30. 5. 1908. Forældre: Jens Jensen og Hustru Mathilde, f. Arildsen. Jens Jensen er gift med Charla, f. Gustafsen i Simested 14. 5. 1911. Forældre:



JENSEN, MARTINUS, Lmd., »Posthuset«, Nr. Rubjerg, Gølstrup, er født i Børglum 21. 4. 1913. Forældre: Chr. Martinus Jensen og Hustru Andrea Jakobine, f. Jakobsen. Martinus Jensen er gift med Marie, f. Jensen i Jelstrup 18. 10. 1913. Forældre: David Jensen og Hustru Kirstine, f. Andersen. I Ægteskabet er 4 Børn: Gert 22. 2. 1939, Vagn Lindberg 14. 2. 1943, Steen Gudmund 14. 7. 1944 og Leif Flemming 24. 2. 1947. Martinus Jensen købte i 1948 Ejendommen Matr. Nr. 8k m. fl. af Carl Jensen, der kun ejede den 1/2 Aar og overtog den efter Emanuel Mikkelsen, som var Ejer af den i ca. 30 Aar. Arealet er 11 Tdr. Land, og normal Besætning er 6

Køer + Ungkreaturer, 3 Søer, Smaagrise og 1 Hest. Stuehuset er ca. 100 Aar gammelt, men siden paalagt fast Tag, Udhusene opført 1951. Ejdsdk. 11.500 Kr. Tidligere har Jensen i 4½ Aar ejet en Ejendom med 2 Tdr. Land i Hundeleve.

**JENSEN, NIELS PETER**, Arbejdsmand, Lille Alstrup, Nr. Rubjerg, Gølstrup, er født i Hundeleve 3. 6. 1898. Forældre: Jens P. Jensen og Hustru Jensine, f. Pedersen. Niels Peter Jensen er gift med Anna Thomine, f. Pedersen i Hundeleve 10. 12. 1905. Forældre: Niels Chr. Pedersen og Hustru Anna Margrethe. I Ægteskabet er 8 Børn: Ellen Thomine, Villy Ogenius, Thorkild Lind, Leo Bent, Vagn Johannes, Finn Verner, Karl Ole og Bjarne Flemming. Niels Peter Jensen har siden August 1936 boet til Leje her paa Ejendommen, som ejes af Søren Johan Jensen. Der hører ca. 18 Tdr. Land til, men den er nedlagt som Landbrugsejendom. De sidste 2 Aar har Jensen arbejdet paa Vejen for Rubjerg Kommune. Tidligere har Jensen i kort Tid ejet en Ejendom med 4 Tdr. Land i Jelstrup.

**JOHANSEN, AAGE**, Gdr., »Rubæk«, Nr. Rubjerg, Gølstrup, er født samme Sted 27. 3. 1927. Forældre: Jens Johansen og Hustru Dorthea, f. Rubæk. Slægten har siden 1796 været bosat i Sognet. Aage Johansen overtog i 1953 Gaarden Matr. Nr. 16a efter sin Far, der havde ejet den siden 1918, da han overtog den efter sin Svi-gerfar, men den har siden 1796 været i Slægtens Eje. Arealet er 30,3 ha, hvoraf ca. Halvdelen er opdyrket. Normal Besætning er ca. 10 Køer, ca. 14 Ungkreaturer, ca. 10 Svin og 2 Heste. Stuehuset er opført 1853, men siden paalagt fast Tag, Stald og Lade opført 1853, men moderniseret og paalagt fast Tag i 1956. Ejdsdk. 20.000 Kr.

**JØRGENSEN, JOHAN**, Forpagter, Præstegaarden, Vittrup, er født i Rubjerg 8. 12. 1923. Forældre: Poul Jørgensen og Hustru Anna, f. Hjermitslev. Johan Jørgensen er gift med Stinne, f. Jensen i Vrensted 15. 11. 1924. Forældre: Niels Jensen og Hustru Hilda. Johan Jørgensen overtog 1. 4. 1954 Forpagtningen af Præstegaarden efter Peter Mikkelsen, der havde haft den i ca. 30 Aar. Arealet er 20 Tdr. Land, og normal Besætning er 6 Køer + Ungkreaturer, 2 Søer, ca. 30 Svin og 2 Heste. Udbygningerne er opført 1954, mens Stuehuset er bygget 1890, men siden moderniseret.

**JØRGENSEN, KRISTEN**, Gdr., »Maarager«, Vittrup, er født samme Sted. Kristen Jørgensen er gift med Ella, f. Larsen i V. Linderum. I Ægteskabet er 2 Børn: Karsten og Borghild. Kristen Jørgensen overtog i 1954 Gaarden Matr. Nr. 4c efter sin Far, der havde ejet den ca. 45 Aar og overtaget den efter sin Far, som fik den udstykket fra Præstegaarden. Arealet er 52 Tdr. Land, og normal Besætning er 18 Køer + Opdræt, 4 Søer, ca. 40 Svin og Traktor. Udbygningerne er opført 1925 og Stuehuset 1880. Ejdsdk. 65.000 Kr. Tidligere ejede Jørgensen i 6 Aar en Gaard i V. Hjermitslev med 21 Tdr. Land, men solgte denne til Villiam Nielsen.

**JØRGENSEN, MANGOR**, Gdr., »Hedegaard«, Rubjerg, Gølstrup, er født samme Sted 5. 10. 1902. Forældre: Ludvig Jør-

gensen og Hustru Johanne Kirstine, f. Sørensen. Mangor Jørgensen er gift med Astrid Helene, f. Hansen i Hørby 11. 6. 1902. Forældre: Marinus Hansen og Hustru Kristine, f. Thomsen. I Ægteskabet er 3 Børn: Thorben 1. 4. 1930, Gert 2. 12. 1933 og Mogens 23. 4. 1941. Mangor Jørgensen overtog i 1934 Gaarden Matr. Nr. 2g m. fl. efter sin Far, der havde ejet den siden 1893, da han overtog den efter sin Far, som havde begyndt her paa en Hedelod, udstykket fra »Kajholm«, som han da ejede. Det var dengang en stor Gaard med flere Hundrede Tdr. Land. Arealet er i Dag 47 Tdr. Land, hvoraf 4 Tdr. Land Eng er tilkøbt siden Over-tagelsen. Normal Besætning er 15 Køer, 20 Ungkreaturer, 8 Søer, ca. 25 Svin og 5 Heste. Stuehuset er opført 1877, Kostalden 1911, Laden 1913, Stald og Vognport 1909, Maskinhuset 1953, men der er blevet lagt fast Tag paa alle Bygninger. Ejdsdk. 66.000 Kr.



**KJELDSEN, OLE**, Gdr., »Lille Granly«, Nr. Rubjerg, Gølstrup, er født i Børglum 7. 5. 1920. Forældre: Chr. M. Kjeldsen og Hustru Anna, f. Madsen. Ole Kjeldsen er gift med Inger Elisabeth, f. Larsen i København 27. 12. 1928 og død 1955. Forældre: Aksel Larsen og Hustru Mathilde. I Ægteskabet var 1 Barn: Lisbet 22. 1. 1952. Ole Kjeldsen købte i 1950 Gaarden Matr. Nr. 38b m. fl. af Aksel Emil Christensen, der havde ejet den i 2 Aar. Janus Thomsen har tidligere været Ejer af Gaarden i ca. 20 Aar. Arealet er 12,4 ha, og normal Besætning er 6 Køer + Ungkreaturer, 2 Søer, ca. 20 Svin og 2 Heste. Stuehuset er ca. 100 Aar gammelt, men siden paalagt fast Tag, Laden opført ca. 1941 og Stalden 1953. Ejdsdk. 16.000 Kr.

**KJELDSEN, VILHELM**, Gdr., »Langmark«, Rubjerg, Gølstrup, er født i Ingstrup 4. 7. 1912. Forældre: Jens Karl Kjeldsen og Hustru Kristine, f. Jensen. Vilhelm Kjeldsen er gift med Marie, f. Siversgaard i Ingstrup 16. 3. 1920. Forældre: Gdr. Søren Jensen Siversgaard, »Sdr. Kettrup«, og Hustru Helga, f. Mikkelsen. I Ægteskabet er 1 Barn: Kirstine 30. 1. 1946. Vilhelm Kjeldsen købte 1. 9. 1944 Gaarden Matr. Nr. 43d m. fl. af Viggo Christiansen med et Areal paa 13,7 ha. Normal Besætning er 11 Køer, Ungkreaturer, 3 Søer, ca. 30 Svin og 2 Heste. Bygningerne er opført 1918, men tilbyggede 1946, da ogsaa Laden blev udvidet. Gaarden laa tidligere paa den anden Side af Vejen, men blev flyttet til sin



nuværende Plads 1918. Ca. 1941 blev der tilkøbt 6 Tdr. Land.

**LARSEN, AKSEL, Gdr., »Vestergaard«, Nr. Rubjerg, Gølstrup,**  
er født samme Sted 9. 2. 1893. Forældre: Søren Larsen og Hustru Boline, f. Pedersen. Aksel Larsen overtog i 1929 Gaarden Matr. Nr. 13a efter sin Far, der havde overtaget den efter sin Far, da han kun var ca. 18 Aar. Dengang Larsens Bedstefar overtog Gaarden, var Jorden tildels uopdyrket, og det kaldtes dengang »Rubjerg Sø«. Arealet er 65 Tdr. Land, hvoraf de 40 Tdr. Land er under Plov. Normal Besætning er ca. 20 Køer + Ungkreaturer, ca. 30 Svin, 2 Heste og Traktor. Bygningerne er opført 1930 efter Brand paa nær Stuehuset, som er ca. 90 Aar gammelt. Ejds. 79.000 Kr.

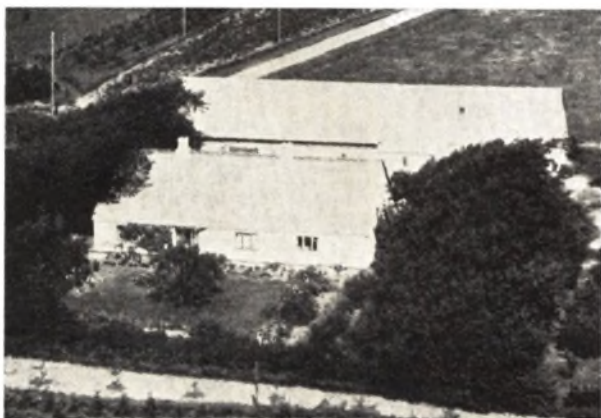

**LARSEN, SØREN, Gdr., »Holmgaard«, Nr. Rubjerg Gølstrup,**  
er født i Vennebjerg 22. 8. 1918. Forældre: Niels Chr. Larsen og Hustru Boline, f. Jensen. Søren Larsen er gift med Margrethe, f. Christensen i Bjergby Mygdal 21. 4. 1924. Forældre: Emanuel Poulsen og Hustru Kristine, f. Nielsen. I Ægteskabet er 6 Børn: Ellen 14. 10. 1945, Jonas 1. 5. 1947, Mogens 31. 7. 1949, Erik 26. 9. 1951, Betty 4. 7. 1954 og Nina 4. 5. 1956. Søren Larsen købte i 1944 Gaarden Matr. Nr. 11a af Carl Thomsen, der havde ejet den i 4 Aar. Tidligere Ejere igen har været Anders Andersen i 3 Maaneder og Johs. Johansen, hvis Hjem det var. Arealet er 30 Tdr. Land, og

normal Besætning er 10 Køer + Ungkreaturer, 6 Søer, ca. 40 Svin og 2 Heste. Stuehuset er ca. 100 Aar gammelt, men siden blevet moderniseret og paalagt fast Tag i 1955, Kostalden ca. 30 Aar gammel, Laden opført 1953, Maskinhuset 1945 og Høsehuse 1956. Ejds. 24.000 Kr.



**LOPHAVEN, JENS, Gdr., »Lophavegaard«, Rubjerg, Gølstrup,**  
er født samme Sted 25. 9. 1908. Forældre: Chr. Lophaven og Hustru Johanne, f. Nielsen. Jens Lophaven er gift med Kristine, f. Skovmose i Rubjerg 1. 10. 1916. Forældre: Jens Peter Skovmose og Hustru Anna. I Ægteskabet er 3 Børn: Frede 17. 3. 1940, Birthe 6. 9. 1941 og Asger 22. 12. 1945. Jens Lophaven overtog i 1950 Gaarden Matr. Nr. 47 m. fl. efter sin Far, der havde ejet den siden 1897 og overtaget den efter sin Far. Arealet var dengang ca. 35 Tdr. Land, men siden er tilkøbt mere Jord, saa Arealet i Dag er 65 Tdr. Land + 35 Tdr. Land Klit. Normal Besætning er 24 Køer, ca. 30 Ungkreaturer, 6 Søer, 2 Heste, Traktor, og der fedes ca. 150 Svin aarlig. Ejds. 88.000 Kr.

**LYKKEGAARD, JOHS., Gdr., »Havbro«, Rubjerg, Gølstrup,**  
er født samme Sted 9. 1. 1894. Forældre: Carl Lykkegaard og Hustru Marie, f. Nielsen. Johs. Lykkegaard er gift med Martine, f. Bruun i Harboøre 2. 12. 1895. Forældre: Laust Bruun og Hustru Ane Katrine, f. Pedersen. I Ægteskabet er 4 Børn: Karen, Kaj, Inger og Arne. Johs. Lykkegaard overtog 1. 10. 1917 Gaarden Matr. Nr. 12b efter sin Far, der havde ejet den ca. 40 Aar. Arealet er ca. 13 ha, og normal Besætning er ca. 14 Køer + Ungkreaturer, ca. 12 Søer, Svin og 2 Heste. Stuehuset er opført 1935, og Udbygningerne 1943 efter Brand. Ejds. 50.000 Kr.

**NIELSEN, HILMAR, Lmd., »Engbo«, Rubjerg, Gølstrup,**  
er født i Rubjerg 1. 1. 1914. Forældre: Niels M. Nielsen og Hustru Johanne, f. Sørensen. Hilmar Nielsen købte i 1914 Ejendommen Matr. Nr. 49b af Johs. Løkkegaard og Købmand Svendsen, der havde ejet den sammen i 9 Aar. Ejendommen er oprettet 1923 paa en Hedelod, udstykket fra »Strandfogedgaarden«. Arealet er 3,2 ha, og normal Besætning er 4 Køer + Ungkreaturer, 2 Søer, Smaagrise og 1 Hest. Stuehus og Kostald er op-



ført 1923, Laden udvidet 1951 og Maskinhus og Hønsehus opført 1945. Ejds. 11.000 Kr.



re. Tidligere har Nielsen i 12 Aar ejet en Ejendom i Vrensted med 35 Tdr. Land.



**NIELSEN, LOUIS, Gdr., »Granly«, Ulstrup, Vittrup,**  
er født i København 9. 12. 1920. Forældre: Lars Chr. Nielsen og Hustru Louise, f. Nielsen. Louis Nielsen er gift med Ruth, f. Henriksen i Hjørring 1. 7. 1930. Forældre: Frederik Henriksen og Hustru Astrid, f. Jeppesen. I Ægteskabet er 1 Barn: Erik 30. 11. 1953. Louis Nielsen købte 1. 4. 1951 Ejendommen Matr. Nr. 1d m. fl. af Godtfred Christiansen, der havde ejet den 23 Aar. Arealet er 17 Tdr. Land, og normal Besætning er 6 Køer, 8 Ungkreaturer, 2 Søer, 2 Heste, og der fedes ca. 25 Svin aarlig. Af Arealet har Nielsen i 1953 tilkøbt de 4½ Td. Land. Stuehuset er opført 1864, men siden paalagt fast Tag, Laden opført 1953, hvilket Aar ogsaa det meste af Stalden blev fornyet samt tilbygget 3 m. Ejds. 23.000 Kr.

**NIELSEN, MORTEN, »Kristiansminde«, Sdr. Rubjerg, Vittrup,**  
er født i Vraa 5. 4. 1914. Forældre: Peter Nielsen og Hustru Sine, f. Rørbæk. Morten Nielsen er gift med Gerda, f. Thomsen i Ø. Hjeremitslev 15. 12. 1915. Forældre: Aksel Jensen og Hustru Ragnhild. Martin Nielsen købte 20. 4. 1956 Ejendommen Matr. Nr. 34b m. fl. af Terndrup Christiansen, der havde ejet den ca. 8 Aar. Arealet er 6 Tdr. Land, og normal Besætning er 4 Køer + Opdræt, 3 Søer, Smaagrise og 1 Hest. Stuehuset er opført ca. 1900, mens Udbygningerne er yng-



**NIELSEN, VILHELM, Gdr., Rubjerg, Gølstrup,**  
er født i Horne 20. 7. 1904. Forældre: Søren Nielsen og Hustru Dorte Marie, f. Christiansen. Vilhelm Nielsen er gift med Jensine, f. Nielsen i Furreby 25. 3. 1914. Forældre: Murer Laurits Nielsen og Hustru Inger Marie, f. Rom Nielsen. I Ægteskabet er 3 Børn: Ruth Irma 24. 12. 1936, Kurt Egon 5. 9. 1938 og Doris Marie 27. 5. 1947. Vilhelm Nielsen købte i 1935 Ejendommen Matr. Nr. 51a af Anders Andersen, der havde ejet den i 7 Aar. Arealet er 15 Tdr. Land, og normal Besætning er 6 Køer + Ungkreaturer, 2 Søer, Smaagrise og 2 Heste. Stuehuset er ca. 70 Aar gammelt, men siden blevet moderniseret og paalagt fast Tag. Udbygningerne er en Del yngre og med fast Tag. Ejds. 16.000 Kr.

**OLESEN, SVEND AAGE, Lmd., »Skovly«, Nr. Rubjerg, Gølstrup,**  
er født i Rubjerg 25. 3. 1920. Forældre: Jens Chr. Olesen og Hustru Jensine Marie, f. Jensen. Svend Aage Olesen er gift med Agnethe Severine, f. Andersen i Rubjerg 7. 9. 1924. Forældre: Anders Andersen og Hustru Johanne Marie, f. Hjeremitslev. I Ægteskabet er 2 Børn: Jens Bendt 6. 2. 1953 og Johanne Marie 28. 11. 1954. Svend Aage Olesen overtog i 1950 Ejendommen Matr. Nr. 10s efter sin Mor, der havde drevet den siden sin Mands Død 1948 og sammen med ham fra 1923. Arealet er 12 Tdr. Land, og normal Besætning er 5



Køer + Ungkreaturer, 2 Søer, 18 Svin og 1 Hest. Kostalden er opført 1947—48, Stuehuset 1951, Laden 1955, Hønsarhus og Vognport 1943. Ejds. 10.500 Kr.



PEDERSEN, CARLO, Lmd., Rubjerg, Gølstrup, er født i Børglum 10. 1. 1907. Forældre: Otto Nielsen og Hustru Helene. Carlo Pedersen er gift med Katrine,

f. Jensen i Børglum 17. 3. 1907. Forældre: David Jensen og Hustru Ane Kirstine, f. Andersen. I Ægteskabet er 4 Børn: Erik David 30. 8. 1929, Karen Kirstine 14. 2. 1931, Otto Leo 15. 2. 1933 og Rita Jonna 5. 9. 1943. Carlo Pedersen købte i 1929 Ejendommen Matr. Nr. 8h m. fl. af Theodor Nielsen, der havde ejet den i 7 Aar. Arealet er 7 Tdr. Land, og normal Besætning er 4 Køer + Ungkreaturer, 3 Søer, Smaagrise og 1 Hest. Bygningerne er opført for ca. 50 Aar siden. Ejds. 22.500 Kr.

PEDERSEN, EMIL VESTERGAARD, Gdr., »Nørgaard«, Nr. Rubjerg, Gølstrup, er født i Tranum 5. 1. 1918. Forældre: Søren Christoffer Pedersen og Hustru Kirstine, f. Olsen. Emil Vestergaard er gift med Anna, f. Ottesen i Ingstrup 22. 7. 1922. Forældre: Kresten Ottesen og Hustru Ellen, f. Ribergaard. I Ægteskabet er 4 Børn: Bjarne 1. 3. 1946, Ove 14. 5. 1948, Ellen 14. 11. 1950 og Henrik 18. 4. 1954. Emil Vestergaard købte 1. 1. 1952 Gaarden Matr. Nr. 14a m. fl. af sin Svigerfar, der havde ejet den siden 1. 4. 1927. Arealet er 52 ha, hvoraf 35 ha er under Plov og Resten Klit. Normal Besætning er 18 Køer, ca. 22 Ungkreaturer, 3 Søer, ca. 30 Svin og 3 Heste. Stuehuset er ca. 80 Aar gammelt, men siden blevet moderniseret, de øvrige Bygninger opført ca. samme Tid, men siden er der lagt fast Tag paa Kostalden og Halvdelen af Laden. Ejds. 67.000 Kr.

VILLUMSEN, CHR., Gdr., »Lille Kajholm«, Nr. Rubjerg, Gølstrup, er født samme Sted 7. 2. 1900. Forældre: Villum Jensen og Hustru Kristine, f. Jensen. Chr. Villumsen er gift med Marie, f. Jensen i Gølstrup 26. 10. 1903. Forældre: Andreas Jensen og Hustru Anna. I Ægteskabet er 3 Børn: Viggo 28. 9. 1927, Jens Arnold 14. 11. 1928 og Anna Lise 5. 4. 1932. Chr. Villumsen overtog i 1926 Gaarden Matr. Nr. 2b efter sin Far, der havde ejet den ca. 40 Aar og overtaget den efter sin Far, som havde købt Jorden fra »Kajholm« som uopdyrket. Arealet er 70 ha, hvoraf ca. Halvdelen er Klit og Resten opdyrket. Normal Besætning er 12 Køer, ca. 16 Ungkreaturer, ca. 30 Svin og 2 Heste. Stuehuset er ca. 100 Aar gammelt, Stalden opført 1900 og Laden 1874, Maskinhuset 1947, Garage og Hønsarhus 1955. Der er lagt fast Tag paa alle Bygninger. Ejds. 48.000 Kr.

## SEJLSTRUP SOGN

(Vejby-Sejlstrup Kommune),

Anneks til Vejby, hvorfra det skilles ved Stenvad Aa. omgives endvidere af Vraa S., Rakkeby S., fra hvilket det skilles ved Rakkeby Aa, samt Vennebjerg Hrd. (Harreslev og Jelstrup S.). Kirken ligger c. 9 km Sv. for Hjørring. De ikke videre højtliggende, temmelig jævne Jorder er for det meste lerede med lave Engstrækninger ved Aaerne. Gennem Sognet løber Liver Aa.

Befolkning i 1921: 469 (1801: 233, 1850: 442, 1901: 468). boende i 90 Gaarde og Huse. Det saml. Hartk. (1905):

119 Td.; 24 Gaarde med 103 og 46 Huse med 16 Td. Hartk., samt 18 jordløse Huse. Ejds. (1920): 1643, deraf Jordv.: 919. Areal: 1052 ha, hvoraf (1919) besaaet med Hvede 15 ha, Rug 86, Byg 59, Havre 111, Blands. til Modenhed 131, Kartofler 13, Foderroer 95; Brak udgjorde 31 ha, Grønfoder og Græsning 443, Haver o. l. 9, Tørvemoser 4, Heder og Lyngbakker 3, Vandar. 6. Kreaturhold (1922): 196 Heste, 1181 Stk. Hornkv. (deraf 663 Køer), 1 Ged, 204 Faar, 1113 Svin (1914: 1216).

I Sognet Sejlstrup Kirke (1335 Sighælstorp) og Byen

Smidstrup (1343 Smithstorp) med Skole (opf. 1914), Forsamlingshus (opf. 1908), 2 Kbmshdr. og Andelsmejeri (opr. 1915 som Fællesmejeri). Saml. af Gaarde og Huse: Sejlstrup Mark med Skole (opf. 1914), Smidstrup Hede, -Sletting, -Huse, Stagsted (1611 Stagstedtt). — Gaarde: Hovedgaarden Sejlstrupgaard har 227 Td. H., Ejds. 253, Jordv. 159; c. 170 ha, deraf Ager 131, Eng 36 (2 Huse). Smidstrupgaard.: 10,4 Td. H., Ejds. 130, Jordv. 73; c. 93 ha, deraf Ager 74, Eng 14, Mose 5. — Aalstrup (1343 Arnstorp, 1611 Aellstrup), Gd. Aagd. (1611 Aagaard).

Sejlstrup S., een Sognekommune med Hovedsognet, har s. Tingsted som dette. Det hører under 3. Folketingskr., men iøvrigt under de s. Kredse som Hovedsognet, samt 5. Udskrivningskr. 506. Lægd. Kirken er selvejende.

Den lille Kirke bestaar af Skib og Kor samt Vaabehus mod S. Skib og Kor er fra romansk Tid, at hugne Granitkvadre paa en profileret Sokkel. Begge de oprindelige Døre er bevarede, den nordl. tilmuret, medens Adgangen er gennem den sydl. Ogsaa den oprindelige Korbue er bevaret. Skibets Vestgavl er omsat og bærer Aarst. 1772. Skib og Kor har Bjælkeloft. Vaabehuset, med takket, blindigsprydet Gavl, er opf. i ny Tid. Kirken underkastedes i 1907 en større Istandsættelse. Paa Alteret et stort sentgotisk Krucifiks, der tidl. har hængt i Skibet; den tidl. Altertavle fra 17. Aarh. er nu i Hjørring Mus.; Alterstager fra 1638 med Lensmanden Niels Friis' og Sofie Krabbes Vaaben og Navne cifre. Sempel Granitfont. Ny Prædikestol; den gamle, der brændte under Kikens Restauration, var fra c. 1600 og havde Otte Banners og Ingeborg Skeels fædr. og mødr. Vaaben.

Sejlstrupgaard (»Sighælstorp«) tilhørte 1335 Markvard Rostrup. Senere kom den til de børglumske Bisper, der oftere opholdt sig her (allerede 1394 udstedte Bisp Sxend et Brev herfra). De lod den bestyre ved Lensmænd (Jes Thomesen 1465, Henr. Friis 1480, Markvard Jensen 1486). I Grevens Fejde blev Slottet afbrændt (1534). Efter Reformationen tilfaldt Sejlstrup Slot med alt Bispegodset Kronen og blev et kgl. Len (1544 pantsat til Chr. Gøye, 1560 til Otte Banner, derefter paa Livstid givet til hans Enke Fru Ingeborg Skeel til Vorgd.), hvoraf der efter 1660 dannedes et eget Amt. Slottet med Bøndergodset blev senere udlagt til Dækning af Rigets Gæld, men 1683 for Skatterestancer tildømt Kongen, som 1687 solgte S. (90 Td. H.) til Hofjunkeren, senere Baron, Peter Rodsteen, der 1689 fik

Gaarden tillagt Sædegaards Frihed. Hans Farbroder, Admiral Jens A. solgte s. A. S. med Tiender (90 og 24 Td. H.) til Assessor, senere Amtmd. Arnoldus Dyssel (død 1714). Paa Aukt. efter ham 1715 blev S. med Tiender og Gods (henh. 56, 40 og 399 Td. H.) købt for 30,382 Rd. af hans Sønner Morten og Arnold Chr. Dyssel, hvilken sidste 1717 ogsaa overtog Broderens Halvdel for 15,500 Rd., men atter 1719 solgte Gaarden for 29,400 Rd. til sin Broder, nu adlet under Navnet Falkenskjold, som straks solgte den til Jesper Jespersen til Høgholt, hvis Kreditorer 1747 ved Aukt. afhændede den for 20,500 Rd. til Kancelliraadinde Lassen paa Rødslet, død s. A. Hendes Søn Mathias Lassen til Bjørnsholm solgte 1749 S. (56, 40 og 426 Td. H.) for 23,500 Rd. i danske 8 og 10 Skillingstykker til Kbmnd. i Hjørring Peder Biering, der 1768 skødede den for 40,000 Rd. til sin Svigersøn Erik Hansen Wilsbech, død som Justitsrd. 1810, efter 1798 at have solgt S. for 65,000 Rd. til Arent H. Rasmussen til Aalegd., som s. A. fik Bevill. paa, at Gaarden maatte beholde sin Frihed, naar Godset solgtes, og Aaret efter Bevill. paa dens Udparcellering, hvorefter han 1805 skødede Hovedparcellen m. m. (27 Td. H.) for 12,500 Rd. til Forp., senere Kmmrd. Rasmus Høyer, død 1854, der efter Bevill. af 1810 fortsatte Udparcelleringen og 1848 skødede Hovedparcellen af S. (21 Td. H.) m. m. for 40,000 Rbd. til sin Søn J. J. H., som 1865 afhændede den (22 Td. H.) for 80,000 Rd. til Kbmnd. A. R. Segelcke i Lønstrup, efter hvis Død 1881 Sønnen S. P. V. Segelcke overtog den for 200,000 Kr. Han solgte den 1912 til Forv. Kn. Christiansen, der først ejede den sammen med nogle andre, men nu er Eneejer. — Borggaarden, hvis ældre Tomt endnu er kendelig N. for Kirken som et lavt, firk. Voldsted omgivet af en Grav og en Yder vold, bestod 1627 af 4 Fløje, af hvilke den sydl., med Fruerstue, Borge stue og Stegers, var i 2 Stokv.; den østl., med Bryggers og Baggers, var af Bindingsværk i 1 Stokv. ligesom ogsaa den nordl.; i den vestl. var bl. a. Skriverstue. En Træbro førte over Graven til Ladegaard. 1662 siges Borgegaardens 4 Fløje at være forfaldne og paa de tre Sider at være omgivne af tørre Grave, paa den fjerde af en Mølledam. Den nuv. Hovedbygning, 625 m længere mod Ø., er opf. af E. H. Wilsbech 1774 af Grundmur og bestaar af en lang Længe i eet Stokv. med Kvistgavl over Midten. Den c. 7 ha store Mølledam blev udtørret 1880.

I 17. Aarh. nævnes i Sognet Gaardene Nørgaard og Bakken.

# TOLSTRUP-STENUM KOMMUNE

## STENUM SOGN

Anneks til Tolstrup, hvorfra det delvis skilles ved Rørbæk, omgives endvidere af Tise, Vrensted. Børglum og Em Sogne samt en Enklave af Børglum S. Kirken ligger c. 17 km SSV. for Hjørring og c. 30 km N. for Aalborg. De lavtliggende, jævne Jorder er særdeles gode, muldede, med Ler og Mergel til Underlag.

Befolkning i 1921: 471 (1801: 157, 1850: 267, 1901: 425), boende i 106 Gaarde og Huse. Det saml. Hartk. (1905): 85 Td.; 30 Gaarde med 78 og 44 Huse med 7 Td. Hartk., samt 5 jordløse Huse. Ejds. (1920): 1499. deraf Jordv.: 869. Areal: 822 ha, hvoraf (1919) besaaet med Hvede 10 ha, Rug 65, Byg 27, Havre 72, Blands. til Modenhed 143, Kartofler 25, Foderroer 65; Brak udgjorde 17 ha, Grøntfoder og Græsning 344, Haver o. l. 14, Skov 6, Vandar. 2. Kreaturhold (1922): 182 Heste, 947 Stk. Hornkvæg (deraf 514 Køer), 12 Geder, 182 Faar, 768 Svin (1914: 1015).

I Sognet Byen Stenum (1369 Stenum) med Kirke, Skole (opf. 1907, Arkt. Charles Jensen), Forsamlingshus (opf. 1906), Missionshus (indrettet 1915 i den tidl. Forskole), 3 Kbmshdr., Ml. og Andelsmejeri (opf. 1908, Arkt. Charles Jensen). Stenum Hede, Gaarde og Huse, Vanggaarde (1688 Wanggaard) og Gaarden Kockholm (1533 Kockhollum).

Stenum S., een Sognekommune med Hovedsognet, har s. Tingsted og hører under de s. Kredse som dette, samt 5. Udskrivningskr. 514 Lægd. Kirken er selvejende (fra 1922).

Den lille, uanselige Kirke bestaar af Skib og Kor samt Vaabenhus mod N. De ældste Dele, Skib og Kor, er fra romansk Tid af Granitkvadre paa Skraakantsokkel, men ombyggede i den senere Middelalder, særlig Koret, der nu kun er ganske lidt smallere end Skibet, og hvis indvendige Mure er af Munkesten. I Skibet ses et oprindeligt Vindue (blindet) og Syddøren. I den senere Middelalder er ligeledes tilføjet mod V. et Taaarn, dels af huggen Kamp fra Vestgavlen, dels

af Munkesten, men det er senere blevet nedbrudt i Skibets Højde (visnok 1762, hvilket Aarst. staar paa den nuv. Vestgavl tillige med Bogstaverne F C T. C E C); det tilbagestaaende Taaarnrum er forbundet med Kirken ved en Spidsbue og har ligesom Skibet fladt Loft, medens Koret har Krydshvælving. Vaabenhuset, af Granitkvadre og Munkesten, med Kamgavl og fladt Loft, er ogsaa opf. i gotisk Tid. Ny Altertavle med Maleri (Christi Opstandelse). Alterstagerne er fra 1592 med Navne cifrene E L. B I. Romansk Granitfront; Prædikestol i Renæssancestil fra 1622. Nogle sentmiddelald. Figurer, rimeligvis fra en Altertavle, er nu i Hjørring Museum.

I Stenum oprettedes 1872 en grundtvigsk Folkehøjskole af Jørgen Terkelsen; 1890 flyttedes den til Vraa.

Kun faa og nu sløjfede eller forstyrrede Høje kendes i Sognet.

## TOLSTRUP SOGN

omgives af Tise S., Annekset Stenum, hvorfra det delvis skilles ved Rørbæk, en Enklave af Børglum S., Em og Serreslev S., Brønderslev Købstads Jorder, hvorfra det delvis skilles ved Østeraa og Ry Aa, der løber gennem Sognet, Ø. Brønderslev S. samt Aalborg Amt (Kær Hrd.). I Sognet en Enklave af Serreslev S. Kirken ligger c. 18 km SSV. for Hjørring og c. 28 km N. for Aalborg. Jorderne er i den nordl. Del noget højtliggende (højeste Punkt Folsted Høje, 47 m) og for det meste skarptsandede; i øvrigt er Jorderne lavtliggende og jævne, mod S. overvejende Kær og Eng (Hjermeslev Enge; de saakaldte Rebsenge, der hører under Birkelse Gods, se ndf.), der gaar over i den store Vildmose, af hvis nordlig Del noget (c. 688 ha) hører til Sognet. Gennem Sognet gaar Landevejen fra Brønderslev til Saltum samt Aalborg—Hjørring Banen.

Befolkning i 1921: 1161 (1801: 542, 1850: 838, 1901: 1164), boende i 252 Gaarde og Huse. Det saml. Hartk. (1905): 280 Td.; 57 Gaarde med 222 og 134 Huse med



31, forsk. Lodder med 27 Td. Hartk., samt 26 jordløse Huse. Ejds. (1920): 3937, deraf Jordv.: 2545. Areal: 4047 ha, hvoraf (1919) besaaet med Hvede 3 ha, Rug 247, Byg 103, Havre 356, Blands. til Modenhed 316, Kartofler 106, Foderroer 231; Brak udgjorde 117 ha, Grøntfoder og Græsning 1829, Haver o. l. 32, Tørvemoser 15, Skov 97, Heder og Lyngbakker 648, Vandar. 14. Kreaturhold (1922): 459 Heste, 2220 Stk. Hornkv. (deraf 1222 Køer), 31 Geder, 527 Faar, 1449 Svin (1914: 2119).

I Sognet Tolstrup Kirke (1231 Thuristhorp, 1347 Tholstorp) og, tæt derved, Præstegd., Skole (opf. 1912, Arkt. Charles Jensen), Andelsmejeri (»Haabet«, beliggende lige indenfor Stenum Sognegrænse; opr. 1888) og Tolstrup-Stenum Spare- og Laanekasse (opr. 1872, 31. Marts 1921 var Indsk. 249.097, Reserver 31.653 Kr.), og Byerne: Ø. Hjermslev (1444 Hermidtzløff) med Filialkirke, Skole, Forsamlingshus, Missionshus, 2 Kbmdshdr., Vandmølle, Andels-Elektricitetsværk (anl. 1905) og Andelsmejeri (Vestenby, opr. 1913); Tømmerby (1496 Tyszerby) med Skole, Alderdomshjem (opr. 1913), 2 Kbmdshdr. og Ml.; Linderup (1472 Lyndrups by); en Del af Holt (Holte; 1606 Holtt; Resten i Serreslev S.); Øster Hjermslev Enge med Skole. Saml. af Gaarde og Huse: Mejlsted (1380 Middelstedt), Vibsig (1662 Wibsig), Hybjærg Huse, Hedehuse. — Gaarde: Hovedgaarden Hjermslevgaard (1606 Hiermidtzleff) har 32,5 Td. H., Ejds. 267, Jordv. 192; c. 289 ha, deraf Ager 165, Eng 99, Hede 3. Grishøjgaard: 4,8 Td. H., Ejds. 182, Jordv. 122; c. 187 ha, deraf Ager 116, Eng 66. Rebsengene: 30 Td. H., Ejds. 154.200 Kr. Torup (1470 Torop), Mølgaard (1470 Mølgaardtt), Oddergaard (1489 Odersgard) med Ml., Kærsgaard (1606 Kiersgorde), Kneppeshave (1662 Knapishafue), Gundersmølle (1606 Gunders Mølle). Sønder Mølle.

#### TOLSTRUP-STENUM KOMMUNE

AAGAARD, OLUF, Gaardejer, »Aagaard«, Stenum, er født samme Sted 3. 1. 1904. Forældre: Niels Aagaard og Hustru Kristiane f. Thomsen. Oluf Aagaard er gift med Græthe f. Nielsen i Taars 18. 11. 1922. Forældre: Valdemar Nielsen og Hustru Mariane Elisabeth f. Sørensen. I Ægteskabet er 2 Børn: Thorben 2. 9. 1947 og Ole 1. 1. 1952. Oluf Aagaard overtog i 1941 Gaarden Matr. Nr. 13 a m fl. efter sin Mor, der havde drevet den siden sin Mands Død 1927 og sammen med ham i mange Aar. Aagaards Far købte Gaarden af sin Bror, og han var født her. Aagaard var i flere Aar før Overtagelsen Bestyrer for sin Mor. Arealet er 16 Tdr. Land og normal Besætning 8 Køer plus Ungkreaturer, 2 Søer. ca. 20 Svin og 1 Hest. Udbygningerne er opført 1928.

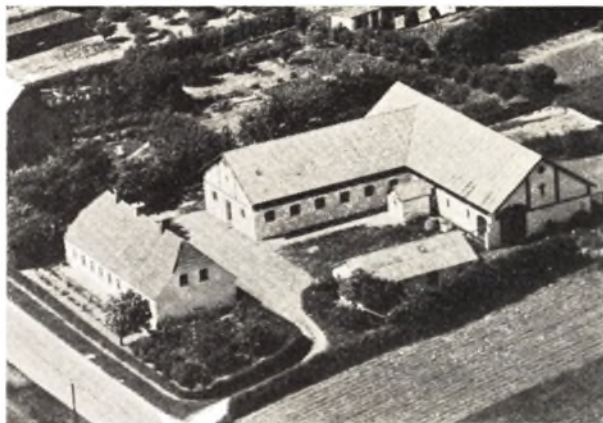

mens Stuehuset er ældre, men blevet paalagt fast Tag. Ejds. 46.000 Kr.



BATSBERG, BERNHARDT, Landmand, »Lykkebo«, Hjermslevgaards Mark, Brønderslev, er født i Ulsted 20. 8. 1918. Forældre: Hans Chr. Batsberg og Hustru Kristine f. Johannesen. Bernhardt Batsberg er gift med Inger f. Johansen i Ulsted 11. 6. 1926. Forældre: Chr. Johansen og Hustru Thora f. Nielsen. I Ægteskabet er 2 Børn: Poul Erik 14. 8. 1948 og Vita 21. 11. 1952. Bernhardt Batsberg overtog i 1948 Ejendommen Matr. Nr. 2 g m. fl. efter Karl Jensen, der havde ejet den 1½ Aar. Arealet er ca. 20 Tdr. Land og normal Besætning 7 Køer, 8 Ungkreaturer, ca. 14 Svin og 2 Heste. Bygningerne er opført 1931. Ejds. 29.000 Kr.

BANG, NIELS, Landmand, »Nørrekær«, Tømmerby Kær, Stenum, er født i Thise 25. 2. 1926. Forældre: Thomas Bang og Hustru Astrid f. Christensen. Niels Bang er gift med Ruth f. Ejstrup i Brønderslev 26. 7. 1929. Forældre: Anders Ejstrup og Hustru Hilda f. Revskær. I Ægteskabet er 2 Børn: Inger 4. 1. 1951 og Jens 4. 12. 1954. Niels Bang købte i Februar 1956 Ejendommen Matr. Nr. 1 b af Anthon Godskesen, der havde ejet den ca. 27 Aar. Arealet er 10½ Tdr. Land og normal Besætning 5 Køer plus Ungkreaturer, 2 Søer, 6 Svin og 2 Heste. Kostald og Lade er ombygget for ca. 20 Aar siden. mens Stuehuset er ældre. Ejds. 23.000 Kr. Tidligere har Bang ejet en Ejendom med 13 Tdr. Land i Hune Sogn. denne ejes nu af Peder J. Christensen.



**BOLET, SVEND**, Gaardejer, Ø. Hjermitslev Kær, Manne, er født i V. Linderup 4. 2. 1913. Forældre: Søren Chr. Bolet og Hustru Nielsine f. Krabdrup. Svend Bolet er gift med Karen f. Thorup Pedersen i Tolstrup 16. 11. 1920. Forældre: Jens Pedersen og Hustru Elisabeth Dorthea f. Thorup. I Ægteskabet er 3 Børn: Knud 27. 1. 1942, Tage 2. 4. 1946 og Helga 18. 5. 1950. Svend Bolet købte i 1941 Gaarden Matr. Nr. 9 e af Jens Chr. Jensen, der kun ejede den 1 Aar og overtog den efter Chr. Stride som var Ejer af den ca. 25 Aar. Arealet er 12½ Tdr. Land og normal Besætning 6 Køer plus Ungkreaturer, 2 Søer, ca. 15 Svin og 2 Heste. Bygningerne er opført 1919. Ejds. 22.600 Kr.



**CHRISTENSEN CHR. JENSEN (STAU)**, Landmand, »Hjortshøj«, Tolstrup, Stenum, er født i Tolstrup 5. 1. 1891. Chr. Jensen er gift med Marie f. Kokholm i Stenum 11. 5. 1895. I Ægteskabet er 2 Børn: Anna 15. 7. 1917 og Peter 15. 7. 1928. Chr. Jensen Christensen købte i 1918 Ejendommen Matr. Nr. 1 c af Chr. Mikkelsen, der havde ejet den 2 Aar. Arealet er 15 Tdr. Land og normal Besætning er 7 Køer plus Ungkreaturer, 12—15 Svin og 2 Heste. Stuehuset er ca. 80 Aar gammelt, men der er siden tilbygget og lagt fast Tag paa Stald og Lade 1923. Ejds. 25.000 Kr. Ved Overtagelsen var Arealet kun 7 Tdr. Land, mens Resten er tilkøbt 1923 delvis uopdyrket, men det fik Christensen snart i Kultur.



**CHRISTENSEN, CHR.**, Landmand, V. Linderup, Stenum, er født i Hørdum 5. 9. 1909. Forældre: Mads Christensen og Hustru Ingeborg. Chr. Christensen er gift med Julia f. Andersen i Raabjerg 16. 7. 1925. Forældre: Martin Andersen og Hustru Inge f. Christensen. I Ægteskabet er 2 Børn: Minna 2. 6. 1946 og Grethe 14. 6. 1952. Chr. Christensen købte i 1942 Ejendommen Matr. Nr. 12 c af sin Far, der havde ejet den siden ca. 1930. Arealet er 18 Tdr. Land og normal Besætning 7 Køer plus Ungkreaturer, 2 Søer, 15 Svin og 2 Heste. Kostalden er opført 1939, Laden 1922, mens Stuehuset er ca. 70 Aar gammelt, men siden moderniseret og paalagt fast Tag. Ejds. 19.000 Kr. Ved Overtagelsen var Arealet kun 15 Tdr. Land, mens Resten er tilkøbt 1942.



**CHRISTENSEN, HARALD**, Gaardejer, Ø. Hjermitslev Enge, Brønderslev, er født samme Sted 20. 1. 1915. Forældre: Anthon Christensen f. 5. 5. 1880 og Hustru Thomine Elsin f. Christensen. Harald Christensen er gift med Karen Elisabeth f. Fedkol i Thise 18. 12. 1921. Forældre: Kasmar Larsen og Hustru Anna. I Ægteskabet er 1 Barn: Gert 10. 11. 1955. Harald Christensen overtog i 1952 Gaarden efter sin Far, der havde ejet den siden ca. 1912. Arealet er 18 Tdr. Land og normal Besætning 7 Køer plus Opdræt, 5 Søer, Svin og 3 Heste. Bygningerne er opført ca. 1930. Da Christensens Far overtog Ejendommen var der 1 Td. Land og han gik de første Aar ud paa Arbejde paa »Grishøj«. Den øvrige Jord er tilkøbt af 2 Gange.



**CHRISTENSEN, JENS, Landmand, »Skovhytten«,**  
Tømmerby, Stenum,

er født i Vrensted 3. 8. 1906. Forældre: Jens P. Christensen og Hustru Trine f. Sørensen. Jens Christensen er gift med Kirstine f. Jensen i Horne 15. 2. 1904. Forældre: Jens Chr. Jensen og Hustru Marie f. Andersen. I Ægteskabet er 1 Barn: Henry Skov 16. 11. 1916. Jens Christensen købte 1. 6. 1947 Ejendommen Matr. Nr. 1 d af Marius Jensen, der havde ejet den 4 Aar og overtaget den efter Anthon Eliassen, som havde den ca. 30 Aar, og han har opført Stuehuset. Tidligere boede her en Mand, som levede i en Jordhytte, og der var da kun Lyng her. Arealet er  $6\frac{1}{2}$  Tdr. Land og normal Besætning er 3 Køer plus Opdræt, 5 Svin og 1 Hest. Stuehuset er ca. 20 Aar gammel, mens Udbygningerne er ældre. Ejds. 10.000 Kr. Christensen har tidligere ejet en Ejendom i Ingstrup med 8 Tdr. Land gennem 7 Aar og før igen et Hus i Vrensted i 14 Aar. Christensen arbejder tillige i Skoven ved »Ane Mari-esminde« samt Kommunens Skov.

**CHRISTENSEN, VAGNER, Forpagter, »Tolstrup**  
Præstegaard«, Stenum,

er født i Sognet 27. 10. 1904. Forældre: Markus Christensen, Tolstrup, og Hustru Gertrud Ane f. Olsen. Vagner Christensen er gift med Ella f. Christensen i Hørby 2. 6. 1912 og død 1953. Forældre Købm. Otto Christensen, Tolstrup og Hustru Othalia f. Thomsen. I Ægteskabet er 4 Børn: Bent 19. 3. 1936, Kurt 3. 11. 1941, Rita 2. 9. 1943 og Frede 25. 6. 1948. Vagner Christensen overtog i 1949 Gaarden i forpagtning efter Viggo Christensen, der havde haft den i 14 Aar. Arealet er  $38\frac{1}{2}$  Tdr. Land og normal Besætning er 16 Køer plus Ungkreaturer, 3 Søer, 60 Svin og 2 Heste. Bygningerne er opført 1922—23, dog er der i 1956 bygget Svinestald og i 1957 Kostald. Laden er i 1957 blevet restaureret, og der er opført Maskinhus. Christensen har tidligere ejet sit Fødehjem i Tømmerby med 8 Tdr. Land, hvortil der blev tilkøbt 9 Tdr. Land, men denne blev solgt til Aage Drejer efter 14 Aars forløb.

**CHRISTENSEN, VIGGO, Landmand, Ø. Hjermitzlev**  
Mark, Manne,

er født i Brønderslev 3. 1. 1907. Forældre: Anthon Christensen og Hustru Thomine Jensine f. Christensen. Viggo Christensen er gift med Erna Marie f. Nielsen i Ingstrup 19. 2. 1916. Forældre: Niels P. Nielsen og Hustru Kristine. I Ægteskabet er 2 Børn: Knud Erik 26. 4. 1949 og Svend Erik 4. 9. 1950. Viggo Christensen købte i 1947 Ejendommen Matr. Nr. 6 b og 8 f af Osvald



Larsen, der havde ejet den knap et Aar og overtaget den efter Hans Olsen som var Ejer ca. 23 Aar. Arealet er 10 Tdr. Land og normal Besætning 5 Køer plus Opdræt, 7 Svin og 1 Hest. Kostald og Stuehus er opført ca. 1902 og Laden 1951. Ejds. 15.000 Kr.



**CHRISTIANSEN, TERNDRUP, Landmand,**  
Tømmerby, Stenum,

er født i Løkken 27. 3. 1920. Forældre: Maskinhandler P. Christiansen, Løkken, og Hustru Marie f. Pedersen. Terndrup Christiansen er gift med Cecilie f. Bach i Hjermitzlev 4. 1. 1930. Forældre: Oto Bach og Hustru Margrethe. I Ægteskabet er 3 Børn: Birgit 10. 9. 1948, Inger 26. 3. 1951 og Ove Bach 4. 7. 1954. Terndrup Christiansen købte i 1956 Gaarden af Morten Nielsen, der havde ejet den 10 Aar og overtaget den efter Anthon Nielsen, som boede her i 38 Aar og opførte den. Arealet er ca. 15 Tdr. Land og normal Besætning er 9 Køer, 6 Ungkreaturer, 15 Svin og 1 Hest. Bygningerne er opført for ca. 50 Aar siden. Tidligere har Christiansen ejet en Ejendom i Rubjerg i 9 Aar med 6 Tdr. Land, men solgte denne til Morten Nielsen.

**CHRISTIANSEN, HELMER, Landmand,**  
V. Linderup, Stenum,

er født i Børglum 25. 10. 1927. Forældre: Søren Christensen og Hustru Marie f. Nielsen. Helmer Christiansen købte i 1950 Ejendommen Matr. Nr. 21 c af Holger Nielsen, der ejede den ca. 5 Aar. Arealet er 10 Tdr. Land og normal Besætning er 4 Køer plus Opdræt. 2



Søer, 10 Svin fedes aarlig og der holdes 1 Hest. Bygningerne er opført for ca. 100 Aar siden, men siden ombyggede og paalagt fast Tag. Ejds. 19.000 Kr.

**DAM, VILHELM, Gaardejer, »Bakken«, Stenum,**

er født samme Sted 3. 3. 1914. Forældre: Jens Peter Dam og Hustru Kristine f. Christensen. Vilhelm Dam er gift med Ragna Marie f. Pedersen Vrejlev Hæstrup 9. 9. 1919. Forældre: Chr. Pedersen og Hustru Anine f. Olesen. I Ægteskabet er 2 Børn: Aase Kristine 17. 8. 1949 og Sigrid 16. 2. 1952. Vilhelm Dam overtog 1. 7. 1948 Gaarden Matr. Nr. 24 a m fl. efter sin Far, der havde ejet den siden 1903 og overtaget den efter sin Svigerfar som overtog den ca. 1860, men den har siden ca. 1831 været i Slægtens Eje. Arealet er 24 Tdr. Land, hvoraf Dams Bedstefar har tilkøbt en Del. Normal Besætning er 10 Køer, 4 Søer, ca. 30 Svin og 2 Heste. Stuehuset er opført 1864 men siden paalagt fast Tag og moderniseret, Stalden opført 1864 og de øvrige 1904. Hønhuset ombygget 1949. Ejds. 42.000 Kr.



**DREJER, AAGE, Landmand, »Skovly«, Tømmerby, Stenum,**

er født i Jerslev 23. 5. 1922. Forældre: Kresten Drejer og Hustru Marie f. Pedersen. Aage Drejer er gift med Esther f. Jensen i Vraa 4. 4. 1922. Forældre: Chr. Jensen og Hustru Astrid f. Christensen. I Ægteskabet er 3 Børn: Anker 18. 3. 1951, Inger Marie 2. 9. 1952 og Chr. 2. 2. 1957. Aage Drejer købte 1. 4. 1949 Ejendommen Matr. Nr. 1c m. fl. af Vagner Christensen, der

havde ejet den ca. 15 aar og overtaget den efter sin Far. Arealet er 16½ Tdr. Land og normal Besætning 6 Køer plus Ungkreaturer, 10 Svin og 2 Heste. Stuehuset er opført 1924, mens Drejer har moderniseret Udbygningerne 1934. Ejds. 29.800 Kr. Ved Overtagelsen var Arealet kun 13 Tdr. Land, mens Resten er tilkøbt 1952.



**ELEFSEN, NIELS, Landmand, Ø. Hjermitslev Mark, Manna,**

er født i Tolstrup 2. 11. 1922. Forældre: Chr. Elefsen og Hustru Inga f. Larsen. Niels Elefsen er gift med Gerda f. Lund Pedersen i Brønderslev 26. 12. 1928. Forældre: Carl Chr. Pedersen og Hustru Agnes f. Larsen. I Ægteskabet er 2 Børn: Per Ole 26. 3. 1953 og udøbt Dreng 12. 3. 1957. Niels Elefsen købte i 1949 Ejendommen Matr. Nr. 4 b og 5 b af Jens P. Christensen, der havde ejet den ca. 20 Aar. Arealet er 18 Tdr. Land og normal Besætning er 7 Køer, 5 Ungkreaturer, 15 Svin og 2 Heste. Stuehuset er opført ca. 1922, Kostalden 1922 og Laden 1942. Ejds. 25.000 Kr. Ved Overtagelsen var Arealet kun 16 Tdr. Land, mens Resten er tilkøbt 1955.



**FREDERIKSEN, ERIK, Landmand, »Bøgely«, Tømmerby, Manna,**

er født i Flade 30. 6. 1927. Forældre: August Frederiksen, Engholm, Sindal, og Hustru Alma f. Børgesen. Erik Frederiksen er gift med Herdis f. Pedersen i Tim 22. 12. 1925. Forældre: Ankjær Pedersen, død 1926, og Hustru Margrethe f. Frost Steffensen. I Ægteskabet er 5 Børn: Anni 16. 7. 1947, Dorrith 19. 11. 1948, Aase 30. 8.

1950, Jens 22. 1. 1952 og Brith 7. 12. 1955. Erik Frederiksen købte 15. 2. 1957 Ejendommen af Harald Steen, der kun ejede den 1/2 Aar. Carl Larsen har opført Ejendommen og boet her gennem mange Aar. Arealet er ca. 4 Tdr. Land. Ved Overtagelsen var der ingen Besætning og Frederiksen vil drive Ejendommen som Peberrodsgartneri.



GADE, PETER, Landmand, »Fredsmindebo«, Ø. Hjerimitslev Mark, Brønderslev, er født i St. Vorde 10. 11. 1923. Forældre: Johs. Chr. Berthelsen Gade og Hustru Theodora f. Larsen. Peter Gade er gift med Minna Margrethe f. Christiansen i Vraa 9. 3. 1926. Forældre: Søren Johs. Christiansen og Hustru Mette Katrine f. Zakariassen. I Ægteskabet er 3 Børn: Torgny Vagn 1. 5. 1951, Aase Merethe 13. 1. 1955 og Erik Ivan 30. 12. 1956. Peter Gade overtog i 1949 Ejendommen Matr. Nr. 14 h m. fl. efter sin Far, der havde ejet den siden 1929. Arealet er 21 Tdr. Land og normal Besætning er 8 Køer, 6 Ungkreaturer, 2 Søer, 10 Svin og 2 Heste. Stuehuset er ca. 60 Aar gammelt, men siden paalagt fast Tag, Kostalden er ældre, Laden opført 1932 og Hønhuset 1946. Ejds. 18.000 Kr. Da Gades Far i 1929 overtog Ejendommen var Arealet kun 6 Tdr. Land, men siden blev der i 1942 tilkøbt 2 Tdr. Land, i 1943 5 Tdr. Land og endelig i 1947 6 Tdr. Land. Gade har i 1952 tilkøbt 3 Tdr. Land.



HANSEN, HOLGER, Landmand, Ø. Hjerimitslev Mark, Brønderslev, er født i Vrensted 21. 4. 1900. Forældre: P. Hansen og Hustru Inger Marie f. Hedegaard. Holger Hansen er

gift med Asta f. Jensen i Vrensted 22. 7. 1909. Forældre: Andreas Jensen og Hustru Kristine f. Nielsen. I Ægteskabet er 3 Børn: Henny 15. 10. 1934, Kaj 26. 12. 1937 og Hardy 19. 4. 1939. Holger Hansen købte i 1944 Ejendommen Matr. Nr. 14 g m. fl. af Alfred Nielsen, der havde ejet den 26 Aar. Arealet er 13 Tdr. Land og normal Besætning er 4 Køer plus Opdræt, 2 Søer samt Svin og 1 Hest. Bygningerne er opført for ca. 100 Aar siden, men siden moderniserede og paalagt fast Tag. Ejds. 15.000 Kr. Ved Overtagelsen var Arealet kun 7 Tdr. Land, mens Resten er tilkøbt 1948, og da der heller ingen Vand var paa Ejendommen, har Hansen gravet en Brønd ned i 42 Alens Dybde. Hansen har tidligere ejet en Ejendom i Hollensted med 4 Tdr. Land i 5 Aar og senere et Hus ved Mejeriet i 7 Aar.



HELLEDI, VALDEMAR, Gaardejer, »Kærholt«, Stenum,

er født i Vrensted 12. 2. 1899. Forældre: Helledi og Hustru Maren Katrine f. Mathiasen. Valdemar Helledi er gift med Nielsine f. Pedersen i Aabybro 14. 11. 1899. Forældre: Niels Ulrik Pedersen og Hustru Anna Marie f. Nielsen. I Ægteskabet er 7 Børn: Ole 12. 2. 1921, Svend 12. 7. 1925, Niels 20. 6. 1927, Anna Lise 4. 1. 1930, Elsebeth 9. 10. 1932, Inger 8. 12. 1934 og Birthe 24. 2. 1941. Valdemar Helledi købte 9. 10. 1946 Gaarden Matr. Nr. 38 c af Aage Andersen, der havde ejet den ca. 17 Aar og Andersen var dengang Sognefoged. Arealet er 46 Tdr. Land og normal Besætning er 30 Køer plus Ungkreaturer, 8 Søer, ca. 60 Svin, 2 Heste samt Traktor. Stuehuset er ca. 24 Aar gammelt, Kostalden ældre, Vesterhuset bygget 1956, og Laden ombygget samtidig sam Fodermesterbolig og Garage. Ejds. 93.000 kr. Marken er blevet drænet. Tidligere har Helledi ejet en Ejendom i Tømmerby i 10 Aar og før igen i 15 Aar »Kærgaard« i Ø. Vraa. Sønnen Ole er Konsulent i Ørum ved Viborg, Svend er Lærer i Horsens, Niels er Lærer i Rødby paa Lolland, Anna Lise rejste i 1955 til Grønland som Lærerinde, men er nu gift med Lærer Ingv. Egede, der er Leder af en Kostskole, Elsebeth er gift med Mejeribestyrer Arne Sørensen, Aalbæk, Inger er Sygeplejerske i Hjørring, mens Birthe er paa Skole i Horsens for at tage Præliminæreksamen.

HØYRUP, GUNNAR, Gaardejer, »Kærhave«, Ø. Hjerimitslev Kær, Manna,

er født i Sct. Hans Sogn 4. 2. 1912. Forældre: Hans Høyrup og Hustru Helene Marie f. Sørensen. Gunnar Høyrup er gift med Gerda Lillian f. Jensen i Vraa 29. 10. 1915. Forældre: Jens Jensen og Hustru Mathilde f. Jensen. I Ægteskabet er der 4 Børn: Karen Mathilde 3.

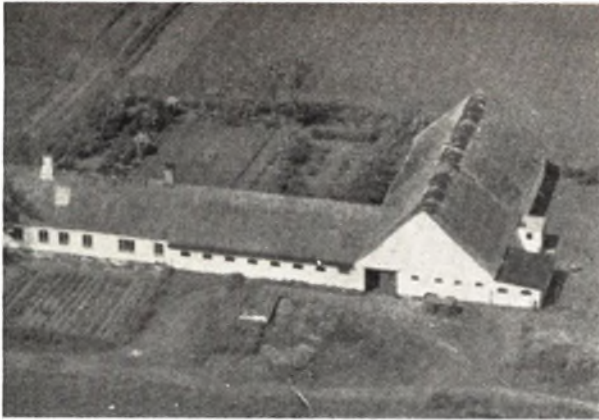

7. 1946, Inger 26. 9. 1947, Jens 10. 3. 1950 og Lis Helene 24. 7. 1953. Gunnar Høyrup købte 6. 5. 1947 Gaarden Matr. Nr. 8 c m. fl. af Jens Andersen, der var født her og havde ejet den i 11 Aar. Arealet er 22½ Tdr. Land og normal Besætning er 9 Køer plus Ungkreaturer, 2 Søer, ca. 20 Svin og 2 Heste. Bygningerne er opført for ca. 100 Aar siden, men siden moderniserede og ombyggede. Kostalden er opført 1954, Lade, Høsehus og Maskinhus 1955. Ejdsdk. 35.000 Kr. Jorden er blevet drænet og kalket samt inst. el. Lys og Malkemaskine i 1949. Høyrup har i et Aar været Bestyrer paa »Melbæk« i Ugilt og før igen i 1½ Aar paa »Thalov« i Ørum Sogn.



JAKOBSEN, HARALD, Gaardejer, »Kærgaard«, Stenum, er født i Saltum 10. 4. 1906. Forældre: Mads Jakobsen og Hustru Andrea f. Andersen. Harald Jakobsen er gift med Johanne f. Munkholt i Saltum 2. 5. 1910. Forældre: Jørgen Munkholt og Hustru Oline. I Ægteskabet er 2 Børn: Ellen 27. 7. 1939 og Inger Lis 11. 8. 1946. Harald Jakobsen købte i 1933 Gaarden Matr. Nr. 9 c af Chr. Eriksen, der havde ejet den i 12 Aar. Arealet er 36 Tdr. Land og normal Besætning er 12 Køer, 16 Ungkreaturer, 70 Svin fedes aarlig og der er 3 Heste. Bygningerne er opført 1914, da Jorden blev udstykket fra »Bækgaard«, men der er siden paalagt fast Tag og Stuehuset er udvidet og tilbygget. Ejdsdk. 54.000 Kr.

JENSEN, ANDERS, Gaardejer, »Nørgaard«, Stenum, er født i Tolstrup 12. 2. 1886. Forældre: Jens Chr. Jen-



sen og Hustru Kirstine f. Pedersen. Anders Jensen er gift med Bertine f. Mikkelsen i Thise 7. 8. 1897. Forældre: Søren Mikkelsen og Hustru Anna Marie f. Jensen. I Ægteskabet er der 3 Børn: Kresten 9. 6. 1937, Kirsten Marie 27. 4. 1938 og Inge 13. 9. 1939. Anders Jensen købte i 1931 Gaarden af Johan Chr. Pedersen, der havde ejet den nogle Aar og her var hans Kone født. Arealet er 22 Tdr. Land og normal Besætning 10 Køer plus Ungkreaturer, 2 Søer, ca. 30 Svin og 2 Heste. Udhuse- ne er ombyggede 1898, men siden er der paalagt fast Tag, Stuehuset opført ca. 1865, men ogsaa det er der lagt fast Tag paa. Ejdsdk. 42.000 Kr.



JENSEN, BERNHARDT, Landmand, Holte, Serritslev, er født i Tolstrup 24. 9. 1905. Forældre: Murer Laurits Anthon Jensen og Hustru Mette Martine f. Nielsen. Bernhardt Jensen er gift med Helga Louise f. Christensen i Taars 18. 12. 1907. Forældre: Lars Chr. Christensen og Hustru Martine Marie f. Hansen. I Ægteskabet er 5 Børn: Carl Aage 26. 7. 1929, Elly 26. 5. 1932, Emil 30. 10. 1936, Villy 10. 5. 1945 og Kjeld Erik 4. 6. 1948. Bernhardt Jensen købte i 1931 Ejendommen Matr. Nr. 2 m m. fl. af to ældre Damer, der havde ejet den nogle Aar. Arealet var ved Overtagelsen lig nul, men siden har Jensen tilkøbt 8 Tdr. Land, hvoraf en Del uopdyrket. Normal Besætning er 4 Køer plus Opdræt, 2 Søer samt Svin og 1 Hest. Stuehuset er opført 1937, Laden 1941, og Stalden er ombygget 1955, Ejdsdk. 15.000 Kr.



**JENSEN, CARL CHR.**, Gaardejer, »Vingaard«,  
V. Linderup, Stenum,  
er født i Tolstrup 9. 6. 1888. Forældre: Jens Chr. Jensen og Hustru Kirstine f. Pedersen. Carl Chr. Jensen er gift med Marie f. Nielsen i Vrensted 18. 7. 1892. Forældre: Niels Jespersen Nielsen og Hustru Karen Marie f. Mikkelsen. I Ægteskabet er 4 Børn: Gudrun 18. 1. 1920, Gerhard 9. 1. 1921, Anna 20. 6. 1922 og Kirstine 13. 12. 1923. Carl Chr. Jensen købte i 1924 Gaarden Matr. Nr. 1 a m. fl. af Chr. Pedersen, der havde ejet den mange Aar. Arealet er 30 Tdr. Land og normal Besætning er 14 Køer, ca. 20 Ungkreaturer, 45 Svin og 2 Heste. Stuehuset er opført 1937, Stalden ombygget 1955, mens der er lagt fast Tag paa de øvrige Bygninger. Siden Overtagelsen er der tilkøbt 6 Tdr. Land Eng. Ejds. 63.000 Kr. Tidligere ejede Jensen i 5 Aar en Ejendom med 10 Tdr. Land paa Kalum Mark, denne ejes i Dag af Svend Boelt.



**JENSEN, CHR.**, Bestyrer, »Laden«,  
V. Linderup, Stenum,  
er født i Tolstrup 8. 2. 1900. Forældre: Jens Chr. Jensen og Hustru Else f. Nielsen. Chr. Jensen har siden sin Fars død 1935 bestyret Gaarden Matr. Nr. 9 m. fl. Jensens Far købte i 1918 Gaarden af Chr. Bolet, der havde ejet den 7 Aar og overtaget den efter Thorup, som havde haft den siden 1904 da den blev opført af Niels Vestergaard, der ejede V. Mejlsted. Arealet er 31 Tdr. Land og normal Besætning er 16—18 Køer plus Ungkreaturer, 35 Svin og 2 Heste. Stuehuset er opført 1904, men siden moderniseret og udvidet, mens Udbygning-

gerne er opført 1924. I 1926 blev der tilkøbt 7 Tdr. Land. Ejds. 61.000 Kr.



**JENSEN, EJNAR**, Landmand,  
Stenum,  
er født samme Sted 24. 12. 1919. Forældre: Thomas J. Jensen og Hustru Laura f. Larsen. Ejnar Jensen er gift med Karen Margrethe f. Pedersen i Ø. Brønderslev 15. 1. 1921. Forældre: Chr. Ejner Pedersen og Hustru Birthe f. Christensen. I Ægteskabet er 3 Børn: Bent 1. 8. 1948, Grethe 14. 4. 1950 og Per 21. 9. 1952. Ejnar Jensen købte i 1947 Ejendommen Matr. Nr. 4 b m. fl. af sin Far, der havde ejet den siden 1903, da den blev opført paa en Hedelod. Jensens Far tilkøbte Jord af flere Gange og udvidede Bygningerne af 7 Gange, da der kun fandtes et lille Stuehus. Arealet er i Dag 17½ Tdr. Land og normal Besætning er 7 Køer plus Ungkreaturer, 4 Søer, 20 Smaagrise og 1 Hest. Siden 1947 er Stuehuset blevet restaureret, og der er lagt nyt Tag paa Kostalden. Ejds. 29.000 Kr.



**JENSEN, HERLUF**, Gaardejer, »Østergaard«,  
V. Linderup, Stenum,  
er født samme sted 7. 6. 1906. Forældre: Johan Jensen og Hustru Ane Thomine. Herluf Jensen er gift med Edith Marie f. Nielsen i Sct. Olai Sogn 17. 2. 1917. Forældre: Niels Chr. Nielsen og Hustru Katrine. I Ægteskabet er 1 Barn: Torben 22. 4. 1946. Herluf Jensen overtog i 1949 Gaarden Matr. Nr. 7 a m. fl. efter sin Far, der havde ejet den siden 1898. Arealet var ved

Overtagelsen 77 Tdr. Land, men hertil er siden tilkøbt saa der i Dag er 84 Tdr. Land. Normal Besætning er 30 Køer, 50 Ungkreaturer, 13 Søer, ca. 85 Svin, 2 Heste og Traktor. Stuehuset er ca. 100 Aar gammelt, men siden moderniseret og ombygget, Svinestald og Fodermesterbolig opført 1918, Kostalden 1956, mens Laden er ca. 100 Aar gammel. Ejdsdk. 132.900 Kr.



**JENSEN, JENS KNUDSEN**, Gaardejer, »Fredensbo«, Stenum, er født i Saltum 10. 1. 1900. Forældre: Jens Martinus Jensen og Hustru Karen f. Pedersen. Jens Knudsen Jensen er gift med Maren Kirstine f. Nielsen i Vorup, Randers, 1. 2. 1903. Forældre: Niels P. Risdahl Nielsen og Hustru Anne f. Larsen. I Ægteskabet er 11 Børn: Græthe, Niels, Anna, Tommy, Karen, Jytte, Ruth, Martha, Poul Anker, Vita og Kaj. Jens Knudsen købte i 1954 Ejendommen af Anthon Sørensen, der havde ejet den i 25 Aar. Arealet er ca. 14 Tdr. Land og normal Besætning er 7 Køer plus Opdræt, 1 So, ca. 15 Svin og 2 Heste. Stuehuset er opført ca. 1860, men siden moderniseret, mens Udbygningerne er ca. 30 Aar gamle. Ejdsdk. 29.500 Kr. Før Knudsen overtog Ejendommen her ejede han i 5 Aar »Skelgaarden« og tidligere igen har Knudsen ejet Ejendomme i Saltum, Kaas og Brønderslev.



**JENSEN, MARTIN**, Gaardejer, V. Linderup, Stenum, er født samme Sted 18. 2. 1922. Forældre: Jens Chr. Jensen f. 9. 1. 1875 i Thise og Hustru Emma f. Nielsen i Thise 26. 4. 1891. Martin Jensen overtog 1. 1. 1955 Gaar-

den Matr. Nr. 3 a m. fl. efter sin Far, der havde ejet den siden 1903. Arealet er 9½ ha og normal besætning er 9 Køer plus Ungkreaturer, 1 So, ca. 18 Svin og 2 Heste. Laden er opført 1922, Stuehuset er ca. 100 Aar gammelt, men siden paalagt fast Tag paa alle Bygninger, og Kostalden er udvidet. Ejdsdk. 39.000 Kr.



**JENSEN, MARTIN**, Landmand, Tømmerby, Stenum, er født samme Sted 19. 10. 1900. Forældre: Niels Chr. Jensen og Hustru Karoline f. Pedersen. Martin Jensen er gift med Johanne f. Christensen i Brønderslev 7. 3. 1897. Forældre: Niels Jensen Christensen og Hustru Katrine. I Ægteskabet er 1 Barn: Jytte 15. 10. 1942. Martin Jensen overtog 1930 Ejendommen efter sin Far, der havde ejet den ca. 40 Aar. Arealet er 9 Tdr. Land og normal Besætning er 5 Køer plus Opdræt, 16 Svin og 1 Hest. Laden er opført 1931, Stalden 1931 og Stuehuset 1937. Ejdsdk. 26.000 Kr.



**JENSEN, SVENNING**, Gaardejer, »V. Mejlsted«, Manna, er født i Bagterp 12. 12. 1897. Forældre: August Jensen og Hustru Inger Marie f. Svenningsen. Svenning Jensen er gift med Anna f. Bøgeskov Bjerre i Vrejlev 9. 10. 1913. Forældre: Bertel Bjerre og Hustru Anna Kirstine f. Jensen Krustrup Bøgeskov. Svenning Jensen var i sit 1. Ægteskab gift med Ingeborg f. Ugilt 5. 8. 1900 og død 1949. I sit Ægteskab har Jensen 2 Børn: Gerda Ugilt 14. 3. 1932 og Jørgen Ugilt 20. 6. 1937. Svenning Jensen overtog i 1935 Gaarden Matr. Nr. 27 a



og 28 a efter Niels Nielsen, der havde ejet den 32 Aar og overtaget den efter Poul Larsen, som var Ejer af den ca. 40 Aar. Gaarden er sikkert den ældste i Sog-  
net og kan føres tilbage til 1380, hvilket Aar Ludvig  
Iversen (Rosenkrantz) pantsatte sin Gaard i Mejlsted  
(Middelstedt) til Børglum Kloster. Vester Mejlsted blev  
1666 af Erik Sehested til Lykkesholm solgt til Jomfru  
Anna Kruse til Baggsvogn, som straks efter solgte den  
til Lorens Carl Preen og hans Hustru Barbara Krabbe,  
der boede Gaarden til 1683 og derefter solgte den til  
Jørgen Arenfeldt til Rugaard, der derefter i 1686 solg-  
te denne »Bondegaard« til Otte Skeel. I 1794 var den en  
Bondegaard med 6 Tdr. H. under Hjermitslevgaard.  
Arealet er i Dag 138 Tdr. Land og normal Besætning  
35 Køer, 50 Ungkreaturer, 9 Søer, ca. 70 Svin samt  
Traktor. Udbygningerne er opført ca. 1905, mens Stue-  
huset er ca. 100 Aar gammelt, men siden moderniseret.  
Ejds. 142.000 Kr. I 1940 tilkøbte Jensen en mindre  
Ejendom med 16 Tdr. Land, hvorfra der blev solgt 2  
Tdr. Land Eng. Svenning Jensens Bedstefar stammer  
fra »Saksager« i Vrejlev, der var i Slægtens Eje gen-  
nem 3 Generationer. Bedstemoderen stammer fra »St.  
Plæt« i Vrejlev, som allerede under Svenskekrigen kom  
i Slægtens Eje. Fru Jensen stammer fra »Rimmens-  
holm« i Vrejlev, der ogsaa var i Familiens Eje gennem  
flere Generationer, men nu ejes af Børge Hansen. Jen-  
sens første Kone var fra »Over Ugilt« som gennem 5  
Generationer var i Slægtens Eje, men i 1956 af en Bror  
blev solgt ud af Slægtens Eje.

**JENSEN, TSCHERNING, Landmand, V. Linderup,  
Stenum,**

er født i Brønderslev 6. 9. 1895. Forældre: Martinus  
Andersen og Hustru Kirstine f. Jensen. Tscherning  
Jensen er gift med Margrethe f. Sørensen i V. Lerup  
27. 9. 1901. Forældre: Jens Sørensen og Hustru Kirsten  
f. Madsen. I Ægteskabet er 3 Børn: Aage 30. 3. 1926,  
Valborg 23. 5. 1928 og Inga 6. 3. 1939. Jensen købte i  
1925 Ejendommen Matr. Nr. 29 a af Andreas Andersen,  
der havde boet her nogle Aar. Arealet er 3 Tdr. Land  
og normal Besætning er 2 Køer plus Opdræt samt  
Svin og Fjerkræ. Bygningerne er ca. 100 Aar gamle,  
men Jensen har næsten ombygget dem alle sar it byg-  
get ny Lade. Ejds. 10.000 Kr.



**JENSEN, VERNER, Lmd., »Elmelund«, V. Linderup,  
Stenum,**

er født i Brovst 9. 4. 1925. Forældre: Niels Larsen Jen-  
sen og Hustru Elisabeth, f. Jensen. Verner Jensen er  
gift med Else Marie, f. Jensen i Vrensted 31. 5. 1928.  
Forældre: Jens Chr. Jensen (Aagaard) og Hustru Jen-  
sine Kristine, f. Nielsen. I Ægteskabet er 1 Barn: Lis-

beth 19. 8. 1955. Verner Jensen købte i 1950 Ejendom-  
men Matr. Nr. 16a m. fl. af Marinus Sørensen, der  
havde ejet den 1<sup>1/2</sup> Aar og overtaget den efter Aksel  
Jensen, som ejede den ca. 20 Aar. Arealet var i 1950  
12 Tdr. Land, men hertil blev tilkøbt 5 Tdr. Land i  
1955. Normal Besætning er 6 Køer + Ungkreaturer. 3  
Søer, ca. 10 Svin og 1 Hest. Stald og Lade er opført  
1951, Stuehuset ca. 100 Aar gammelt, men siden moder-  
niseret og paalagt fast Tag. Ejds. 22.000 Kr.



**JOHANSEN,, JAKOB, Gdr., »Damgaard«, St. Vildmose,  
Tylstrup,**

er født i Aaby-Biersted 16. 1. 1894. Forældre: Chr. Jo-  
hansen og Hustru Kristine, f. Pedersen. Jakob Johan-  
sen er gift med Nielsine, f. Knudsen i Aabelstrup 21. 2.  
1899. Forældre: Søren Dahl Knudsen og Hustru Else, f.  
Thygesen. I Ægteskabet er 6 Børn: Søren Dahl 29. 5.  
1918, Christian 17. 9. 1919, Aksel 26. 5. 1921, Harry 21. 8.  
1923, Else 2. 6. 1932 og Gerda 25. 6. 1934. Jakob Johan-  
sen købte i 1955 Ejendommen Matr. Nr. 121b m. fl. af  
Statens Jordlovsudvalg efter at have forpagtet den si-  
den 1935. Tidligere var Johansen Opsynsmand i Vild-  
mosen fra 1926—35 og har endda været med fra Star-  
ten her i Vildmosen 18. 3. 1921. Arealet er 25 ha, og  
normal Besætning er 16 Køer, 8 Ungkreaturer, 4 Søer  
samt Svin og 3 Heste. Stuehuset er opført 1926, Ud-  
bygningerne 1934; dog er der 1939 bygget 12 Alen til  
Laden. Ejds. 42.000 Kr.



**KJØLBY, ERIK, Landmand, Tømmerby,  
Stenum,**

er født i Vejby 9. 4. 1925. Forældre: Johanne Marie

Kjølby. Erik Kjølby er gift med Sonja Viola, f. Andersen i Børglum 14. 1. 1932. Forældre: Peter Andersen og Hustru Manna, f. Thomsen. I Ægteskabet er 1 Barn: Hanne Marie 6. 10. 1955. Erik Kjølby købte i 1954 Gaarden Matr. Nr. 16d m. fl. af Chr. Sørensen, der havde ejet den ca. 45 Aar. Arealet er 15 Tdr. Land, og normal Besætning er 6 Køer + Ungkreaturer, 4 Søer samt Smaagrise og 2 Heste. Laden opført ca. 1930. mens Stald og Stuehus er ældre. Ejds. 12.000 Kr.



**KOKHOLM, EJNAR, Bestyrer, »Kokholm«, Stenum,**

er født samme Sted 12. 3. 1902. Forældre: Søren Kokholm og Hustru Dorthea, f. Larsen. Ejnar Kokholm overtog i 1952 Bestyrerpladsen paa Gaarden Matr. Nr. 2a efter sin Fars Død, og denne havde ejet den siden 1894, da han overtog den efter sin Far. Gaarden har siden 1795 været i Slægtens Eje. Arealet er 29 Tdr. Land, men var tidligere større, da der i 1955 blev frasolgt 24 Tdr. Land. Normal Besætning er 14 Køer + Opdræt. 50 Svin og 2 Heste. Stuehuset opført 1870, Laden 1862 og de øvrige Bygninger 1915. Ejds. 65.000 Kr.



**LARSEN, CHR., Gdr., »Møllergaard«, Stenum,**

er født i Hjørring 12. 10. 1891. Forældre: Smedemester Marius Larsen, Stenum, og Hustru Mathilde, f. Testrup. Chr. Larsen er gift med Kristine, f. Simonsen i

Ørum 22. 11. 1893. Forældre: Gdr. Chr. Simonsen, »Vanggaard«, og Hustru Agathe, f. Emmersen. I Ægteskabet er 12 Børn: Emma, Marius, Svend, Kresten, Mathilde, Sigurd, Iver, Agathe, Frode, Bent, Aage og Kjeld. Chr. Larsen købte i 1916 Gaarden Matr. Nr. 14a af Niels Sørensen, der havde ejet den 13 Aar og overtaget den efter Laurits Thorup, som ejede den i 5 Aar. Tidligere ejedes Gaarden af P. Ottesen og var da en Del større, da der er udstykket 2 Gaarde herfra. Arealet er i Dag 36 Tdr. Land, og normal Besætning er 16 Køer, ca. 30 Ungkreaturer, 6 Søer, ca. 30 Svin og Traktor. Stuehuset er opført 1867, Laden 1865, Kostalden 1905 og Stalden 1934. Larsen har lagt fast Tag paa alle Bygninger. Ejds. 72.000 Kr.



**LARSEN, CHR., Gdr., »Nørgaard«, Tolstrup, Stenum,**

er født i Sognet 7. 7. 1919. Forældre: Chr. Larsen og Hustru Kristine, f. Simonsen. Chr. Larsen er gift med Maren, f. Mariegaard i Børglum 29. 9. 1923. Forældre: Thorvald Mariegaard og Hustru Anna, f. Sørensen. I Ægteskabet er 4 Børn: Per 21. 3. 1949, Anna 27. 4. 1953, Hanne 1. 10. 1955 og udøbt Pige 6. 4. 1957. Chr. Larsen overtog i 1948 Gaarden Matr. Nr. 6b af Niels Regnar Abildgaard, der havde ejet den 5 Aar. Arealet er 35 Tdr. Land, og normal Besætning er 16 Køer, ca. 30 Ungkreaturer, ca. 60 Svin samt Traktor. Stuehuset er ca. 100 Aar gammelt, men siden moderniseret af Larsen og paalagt nyt Tag. Vesterhuset er opført 1943, Laden moderniseret 1943, mens Kostalden er fra ca. 1907. Ejds. 40.000 Kr.

**LARSEN, CHR., Gdr., »Hedegaard«, V. Linderup, Stenum,**

er født samme Sted 24. 1. 1911. Forældre: Ole Chr. Larsen og Hustru Martine, f. Nielsen. Chr. Larsen er gift med Gerda, f. Berthelsen i Em 5. 1. 1919. Forældre: Valdemar Berthelsen og Hustru Katrine, f. Berthelsen. I Ægteskabet er 3 Børn: Ole 17. 5. 1945, Birgit 15. 9. 1948 og Esben 6. 10. 1953. Chr. Larsen overtog i 1938 Gaarden Matr. Nr. 2e efter sin Far, der havde ejet den siden ca. 1897, da han begyndte paa en Hedelod og opførte Bygningerne her. Arealet er 36 Tdr. Land, og normal Besætning er 14 Køer + Ungkreaturer, 5 Søer og ca. 40 Svin. Stuehuset er opført 1950, Kostalden 1929, Maskinhus og Svinestald 1910, men siden ombyggede, Laden 1898, men den er udvidet og paalagt fast Tag. Ejds. 66.000 Kr. Chr. Larsen har gennem flere Aar

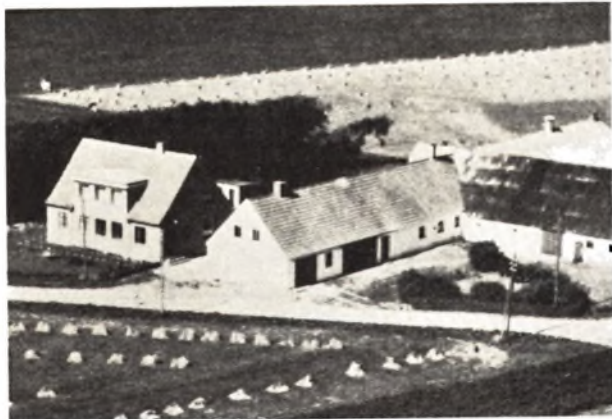

været i Hovedbestyrelsen for Ungdomsarbejdet i Hjørring Amt.

LARSEN, KELD, Gdr., »Gaardensminde«,  
Stenum,

er født i Stenum 18. 8. 1934. Forældre: Lars Chr. Larsen og Hustru Kirstine, f. Simonsen. Keld Larsen er gift med Tove Marie, f. Pedersen i Tolstrup 5. 11. 1936. Forældre: Jens Ulrik Pedersen og Hustru Krista, f. Nielsen. I Ægteskabet er 1 Barn: Lene 5. 12. 1955. Keld Larsen købte i 1955 Gaarden Matr. Nr. 17h m. fl. af Marinus Olsen, der havde ejet den 3 Aar og overtaget den efter Ejnar Pedersen, som ogsaa ejede den i 3 Aar. Tidligere Ejer har været Emil Rom i 2 Aar og før igen Svogeren Frants Jensen i 4 Aar. Arealet er 7,7 ha, og normal Besætning er 8 Køer, 7 Kvier, 5 Kalve, 3 Søer, ca. 18 Svin og 1 Hest. Bygningerne er opført for ca. 50 Aar siden, dog er Stuehuset siden restaureret. Ejds. 20.000 Kr. For mange Aar siden var Arealet meget større, da der er udstykket ca. 50 Tdr. Land herfra til 3—4 Ejendomme.



LARSEN, KRISTIAN, Gdr., Tømmerby,  
Stenum,

er født i Tolstrup 21. 2. 1909. Bedsteforældre: MF Svend Larsen, MM Else Marie. Kristian Larsen er gift med Kirstine Jensine, f. Olsen i Vrensted 3. 1. 1910. Forældre: Niels Olsen og Hustru Johanne, f. Vingaard. I Ægteskabet er 2 Børn: Verner Svend 30. 3. 1936 og Ingrid Johanne 28. 5. 1938. Kr. Larsen købte i 1934

Ejendommen Matr. Nr. 38 af sin Bedstefar, der havde ejet den siden 1872. Arealet er ca. 11 Tdr. Land, men ved Overtagelsen i 1934 var der kun 6<sup>1</sup>/<sub>2</sub> Td. Land, mens Resten er tilkøbt 1940. Normal Besætning er 5 Køer + Ungkreaturer, 3 Søer, Smaaagrise og 1 Hest. Ejds. 14.000 Kr. Laden er opført 1934. Stuehus og Stald 1946.



LENTZ, RUDOLF, Gdr., »Østervang«, St. Vildmose,  
Tylstrup,

er født i Brønderslev 20. 12. 1891. Forældre: August Lentz og Hustru Kristine. Rudolf Lentz er gift med Martha, f. Christensen i Ø. Brønderslev 7. 7. 1892. Forældre: Kresten Christensen Holt og Hustru Birthe Marie. I Ægteskabet er 6 Børn: Christian 8. 12. 1911, Peter 17. 8. 1913, Elna 17. 9. 1914, Ejnar 29. 9. 1915, Knud 22. 1. 1919 og Birthe 21. 12. 1927. Rudolf Lentz købte i 1955 Ejendommen Matr. Nr. 1a z af Statens Jordlovsudvalg efter at have haft den i Forpagtning siden 1935, og fra 1927—35 havde Lentz lejet Ejendommen. Lentz har været med til at opdyrke Jorden her og har i mange Aar arbejdet med Fræser. Arealet er 23 ha, og normal Besætning er 15 Køer, ca. 10 Ungkreaturer, 2 Søer, Smaaagrise og 3 Heste. Stuehuset er opført 1924, Kostalden 1934, Laden udvidet med 12 Alen 1939. Ejds. 41.500 Kr.



MADSEN, MAD RYKIND, Gdr.,  
Stenum,

er født samme Sted 2. 12. 1899. Forældre: Chr. Madsen

og Hustru Mette, f. Tromsdatter. Mads R. Madsen er gift med Norma, f. Dietz i Lyngsaa 14. 10. 1908. Forældre: Peter Dietz og Hustru Inger Marie. I Ægteskabet er 7 Børn: Erling 3. 1. 1928, Kresten 6. 5. 1930, Marie 5. 8. 1931, Ellen Margrethe 15. 8. 1936, Peter 27. 3. 1938, Jørgen 9. 10. 1940 og Poul Egon 11. 9. 1943. Mads R. Madsen overtog 1943 Gaarden Matr. Nr. 7e m. fl. efter sin Far, der havde ejet den siden 1894, og den var da blevet opført 9 Aar tidligere. Arealet er ca. 20 Tdr. Land, og normal Besætning er 10 Køer + Ungkreaturer, 20 Svin og 2 Heste. Stuehuset er opført 1885, Kostalden 1943. Laden 1952, Tørve- og Høsehushus 1948. Ejdrk. 52.000 Kr.



**NIELSEN, BERNHARD, Gdr., »Landlyst«, Tolstrup, Brønderslev,**

er født i Vraa 11. 5. 1904. Forældre: Niels P. Nielsen og Hustru Johanne Kristine, f. Christensen. Bernhard Nielsen er gift med Margrethe, f. Hald i Vraa 19. 1. 1904. Forældre: Carl Hald og Hustru Metine Kristine, f. Nielsen. I Ægteskabet er 3 Børn: Tage 7. 5. 1938, Carl Aage 24. 3. 1941 og Niels Ole 19. 8. 1943. Bernhard Nielsen købte i 1931 Ejendommen Matr. Nr. 1a1 m. fl. af Carl Frederik Nørgaard, der havde opført den 1923—24. Arealet er 20 Tdr. Land, og normal Besætning er 7 Køer, 8 Ungkreaturer, 2 Søer, ca. 13 Svin og 2 Heste. I 1947 byggede Nielsen 6 Alen til Stuehuset og i 1937 25 Alen til Laden. Ejdrk. 34.000 Kr.

**NIELSEN, CHR., Gdr., »Svanholm«, Holle, Serritslev,**

er født i Serritslev 7. 2. 1907. Forældre: Bertil Nielsen og Hustru Anna, f. Christensen. Chr. Nielsen er gift med Dagny, f. Nielsen i Sæby 22. 8. 1909. Forældre: Vilhelm Nielsen og Hustru Marie, f. Jensen. Chr. Nielsen købte i 1946 Gaarden Matr. Nr. 3a af Jens Skøds-holm, der havde ejet den nogle Aar og overtaget den efter sin Far. Arealet er 87 Tdr. Land, og normal Besætning er 19 Køer + Ungkreaturer, 2 Søer, ca. 30 Svin, 2—4 Heste samt Traktor. Kostalden er opført 1953, Laden 1914 og Stuehuset ombygget 1914. Ejdrk. 68.000 Kr. Tidligere har Nielsen i 12½ Aar ejet en Ejendom i Serritslev med 17 Tdr. Land. Denne ejes i Dag af Orla Christensen. Gaardens Areal var tidligere 18 Tdr. Land større.

**NIELSEN, EJNAR, Rødkær, Grishøjgaards Mark, Brønderslev,**

er født i Voer 20. 9. 1929. Forældre: Hans Nielsen, Pul-

sen, Voer, og Hustru Else. Ejnar Nielsen er gift med Edith, f. Christensen i Skæve 28. 8. 1936. Forældre: Chr. Christensen, Landvadshøj, Klokkeholm, og Hustru Louise. Ejnar Nielsen opførte i 1956 Ejendommen Matr. Nr. 1a0 paa en Parcel, udstykket fra Grishøj-gaard med et Areal paa 19 Tdr. Land. Ejdrk. 16.000 Kr. Normal Besætning er 8 Køer, 8 Ungkreaturer, 2 Heste, 4 Søer, og der leveres ca. 50 Svin aarlig samt holdes 150 Høns.



**NIELSEN, JOHANNE, Enkefru, Lmd., V. Linderup, Stenum,**

er født samme Sted 16. 10. 1879. Forældre: Ove Christensen og Hustru Mette Kirstine. Johanne Nielsen var gift med Niels P. Nielsen, f. i Brønderslev 10. 3. 1876 og død 1947. Forældre: Jakob Nielsen og Hustru Kristine. I Ægteskabet var 5 Børn: Aage 18. 12. 1904, Katrine 5. 3. 1907, Sigrid 5. 5. 1910, Christian og Stence 16. 10. 1912. Johanne Nielsen har drevet Gaarden Matr. Nr. 19 siden sin Mands Død 1947 og sammen med ham fra 1903, da han overtog den efter sin Svigerfar. Fru Nielsen driver Gaarden ved Hjælp af Sønnerne Aage og Christian. Arealet er 22 Tdr. Land, og normal Besætning er 10 Køer + Ungkreaturer, 3 Søer, ca. 50 Svin fedes aarlig og 2 Heste. Stuehuset er ca. 80 Aar gammelt, men i 1956 paalagt fast Tag, Kostalden opført 1914, Laden 1935, og Kostalden paalagt fast Tag 1953. Ejdrk. 36.000 Kr. Da Morfaderen købte Gaarden, var hele Arealet næsten Hede, og der har tidligere ligget en Smedie her, som man har fundet Rester af.

**NIELSEN, LEON, Gdr., »Nr. Mejlsted«, Manna,**

er født i Hallund 15. 1. 1901. Forældre: Skrædderme-ster Jens Nielsen, Hallund, og Hustru Johanne Marie, f. Jensen. Leon Nielsen er gift med Mary Katrine, f. Andersen i Hallund 24. 6. 1906. Forældre: Lmd. Valdemar Andersen, Hollensted, og Hustru Marie, f. Jensen. I Ægteskabet er 6 Børn: Jens Sort, Grethe Sort, Bent Georg Heine, Dagny Marie, Inga Sort og Inge Lis. Leon Nielsen overtog i 1949 Ejendommen Matr. Nr. 12b m. fl. med et Areal paa 15,7 ha. Normal Besætning er 8 Køer + Ungkreaturer, ca. 20 Svin og 2 Heste. Bygningerne er opført 1941 efter Brand, men siden er Stuehuset blevet udvidet i 1950. Laden er dog opført 1934. Ejdrk. 30.000 Kr. Tidligere ejede Nielsen i ca.



20 Aar en Ejendom med 5 ha i Hallund; denne ejes nu af Sønnen Jens Sort.



fast Tag. Tidligere har Olesen ejet 4 andre Ejendomme i Stenum, Ørum, Taars og Vraa.

**NYSTED, THOMAS,** Hjermitslev Enge, Brønderslev,

er født i Thise 9. 12. 1925. Forældre: Lars Nysted og Hustru Marie Kristine, f. Stavad. Thomas Nysted er gift med Inger, f. Løje i Lille Slemminge ved Saksøbing 11. 10. 1936. Forældre: Hans Løje, »Løjesminde«, Lille Slemminge, og Hustru Laura. Thomas Nysted overtog 1. 9. 1955 Ejendommen Matr. Nr. 13d m. fl. efter Anders Nielsen med et Areal paa 17½ Td. Land. Ejdsksk. 19.500 Kr. Normal Besætning er 6 Køer, 6 Ungkreaturer, 2 Heste, 3 Søer, 50 Høns, og der leveres ca. 20 Svin aarlig.

**OLSEN, LAURITS,** Tømmerby, Manna,

er født i Agersted 10. 1. 1917. Forældre: Ejnar Olsen, Taars, og Hustru Laurine. Laurits Olsen er gift med Ida Herdis Alvilda, f. Madsen i Vestervig 17. 1. 1925. Forældre: Peder Madsen, Vestervig, og Hustru Maren. I Ægteskabet er 5 Børn: Ruth, Jørgen, Ole, Ragna og Knud. Laurits Olsen overtog i 1952 Ejendommen Matr. Nr. 15b og 37a efter Johs. Nielsen med et Areal paa 18 Tdr. Land. Ejdsksk. 17.500 Kr. Normal Besætning er 8 Køer, 3 Ungkreaturer, 2 Heste, 70 Høns, 2 Søer, og der leveres ca. 30 Svin aarlig. Stuehuset er opført 1871, Kostald og Lade ca. 1925. Olsen ejede fra 1947—52 en Ejendom i Serritslev med 8 Tdr. Land samt et Hus i Jerslev med 2 Tdr. Land i ca. 1 Aar. I 1942—43 var Olsen paa Galtorp Højskole og i 1943—44 paa Asmildkloster Landbrugsskole.

**OLESEN, PETER JUUL,** Forpagter, »Nørregaard«, Stenum,

er født i Stenum 15. 6. 1919. Forældre: Marinus Olesen og Hustru Johanne, f. Jørgensen. Peter J. Olesen er gift med Alice, f. Vestergaard i U.S.A. 30. 3. 1921. Forældre: Alfred Vestergaard og Hustru Petrea, f. Pedersen. I Ægteskabet er 4 Børn: Knud 21. 1. 1945, Orla 7. 4. 1947, Svend 15. 4. 1951 og Egon 6. 10. 1954. Peter J. Olesen overtog i 1957 Gaarden i Forpagtning, som ejes af hans Svigerfar, der har haft den siden 1936. Arealet er 52 Tdr. Land, og normal Besætning er 21 Køer, ca. 30 Ungkreaturer, 3 Søer, ca. 50 Svin, 2 Heste og Traktor. Stuehuset er ca. 100 Aar gammelt, mens Udbygningerne er yngre, men alle Bygningerne er paalagt



**OTTESEN, POUL,** Gdr., Tolstrup, er født i Furreby 26. 10. 1923. Forældre: Johan Ottesen og Hustru Kristine, f. Christensen. Poul Ottesen er gift med Esther, f. Boel Poulsen i V. Assels paa Mors 14. 11. 1926. Forældre: Lærer Steffen Chr. Poulsen og Hustru Edel Kristine, f. Boel. Poul Ottesen købte i 1954 Ejendommen af Frode Verner Christensen, der havde ejet den ca. 20 Aar og opført den. Arealet er 18 Tdr. Land, og normal Besætning er 7 Køer + Ungkreaturer, 7 Søer, Smaagrise og 2 Heste.

**PEDERSEN, ADOLF,** Forpagter, V. Linderup, Stenum,

er født i Ø. Brønderslev 7. 4. 1926. Forældre: Marinus Pedersen og Hustru Else Marie, f. Poulsen. Adolf Pedersen er gift med Ebba, f. Pedersen i Tolstrup 6. 5. 1933. Forældre: Anders P. Pedersen og Hustru Erna Marie, f. Nielsen. I Ægteskabet er 2 Børn: Mogens 7. 3. 1954 og Preben 7. 12. 1955. Adolf Pedersen overtog 1. 11. 1955 Ejendommen i Forpagtning af Frants Obel Jensen, der har ejet den ca. 12—14 Aar, men han opholder sig for Tiden i Norge. Arealet er 5 Tdr. Land, og normal Besætning er 3 Køer + Opdræt, 2 Søer samt Smaagrise. Bygningerne er opført ca. 1952. Pedersen har siden 1954 været ansat paa Østergaard og passer



Ejendommen i sin Fritid. Fru Pedersen passer Besætningen.

**PEDERSEN, ANDREAS**, Gdr., »Købmandsgaarden«, Tømmerby, Stenum, er født i Saltum 9. 10. 1912. Forældre: Martin Pedersen og Hustru Helene, f. Østergaard. Andreas Pedersen er gift med Inga, f. Jensen i Thise 9. 7. 1920. I Ægteskabet er 7 Børn: Hedvig 6. 4. 1939, Helene 31. 12. 1940, Jens Clausen 11. 9. 1944, Maren Irene 9. 3. 1946, Birthe 24. 3. 1951, Egon 7. 4. 1953 og Else Marie 21. 11. 1956. Andreas Pedersen købte i 1947 Gaarden Matr. Nr. 16g m. fl. af Ingemann Sørensen, der havde ejet den 15 Aar. Arealet er 22 Tdr. Land, og normal Besætning er 10 Køer + Ungkreaturer, 5 Søer, 2 Heste, og der fedes ca. 60 Svin aarlig. Udbygningerne er opført 1939, Laden dog 1942, mens Stuehuset er ældre. Ejds. 48.500 Kr. For mange Aar siden var her en Købmandsforretning, men den blev skilt fra i 1932. Tidligere har Pedersen i 8 Aar ejet en Ejendom paa Hammelmosemark med 15 Tdr. Land.



**PEDERSEN, ANNA KIRSTINE ELISABETH**, Enkefru, Gaardejerske, »Kærager«, Ø. Hjermitlevkær, Manna, er født i Gunderup-Nøvling 17. 6. 1894. Forældre: Søren Johannesen Sørensen og Hustru Magdalene, f. Christensen. Anna Kirstine E. Pedersen var gift med Søren P. Pedersen, f. i Brønderslev 25. 12. 1893 og død 4. 10. 1955. Forældre: Søren Chr. Pedersen og Hustru Anna. I Ægteskabet var 2 Børn: Svend Aage 24. 4. 1919 og Aksel Erik 21. 4. 1925. Fru Pedersen har drevet

Gaarden Matr. Nr. 7g siden sin Mands Død og sammen med ham siden 1. 4. 1921. Fru Pedersen driver Gaarden med Hjælp af sine to Sønner. Arealet er 20 Tdr. Land, og normal Besætning er 10 Køer + Ungkreaturer, ca. 20 Svin og 2 Heste. Stuehus og Stald er opført 1909, Laden 1938. Ejds. 26.000 Kr. For 2 Aar siden blev der tillagt en lille Ejendom med knap 1 Td. Land.



**PEDERSEN, ARNOLD**, Gdr., »Svinget«, St. Vildmose, Tylstrup, er født i Volstrup 13. 5. 1908. Forældre: Martin Pedersen og Hustru Louise, f. Nielsen. Arnold Pedersen er gift med Ruth, f. Sørensen i Hørby 11. 10. 1910. Forældre: Alfred Sørensen og Hustru Dagnyline, f. Jensen. I Ægteskabet er 4 Børn: Aksel 14. 6. 1929, Poul Erik 12. 9. 1930, Knud 20. 9. 1933 og Kaj 6. 10. 1937. Arnold Pedersen købte i 1934 Jorden Matr. Nr. 120c og opførte Bygningerne samme Aar. Arealet er 20 Tdr. Land, og normal Besætning er 6 Køer + Opdræt, 4 Søer, Smaagrise og 2 Heste. Ejds. 29.000 Kr. Da Pedersen købte Jorden, havde den i 22 Aar ligget ubenyttet hen, men den er blevet merglet og kommet i god Kultur. Tidligere har Pedersen lejet et Stykke Jord af Statens Jordlovsudvalg i St. Vildmose, og før igen havde Hr. og Fru Pedersen 60 Køer at passe i Vildmosen, som de ene skulde malke, og dette Arbejde skulde de begynde allerede ved 2-Tiden om Morgenen.



**RØDBRO, NIELS**, Gdr., »Mølgaard«, Tolstrup, Brønderslev, er født i Nr. Saltum 8. 3. 1915. Forældre: Niels Rødbro

og Hustru Jensine, f. Kurtsen. Niels Rødbro er gift med Esther, f. Sørensen i Alstrup 28. 9. 1921. Forældre: Søren Sørensen og Hustru Thyra, f. Søndergaard. I Ægteskabet er 3 Børn: Knud 21. 12. 1943, Elin 1. 4. 1948 og Else 2. 2. 1955. Niels Rødbro købte i Maj 1947 Gaarden af Anders Andersen, der havde ejet den ca. 29 Aar. Arealet er ca. 103 Tdr. Land, og normal Besætning er ca. 32 Køer + Ungkreaturer, ca. 120 Svin, 4 Heste samt Traktor. Bygningerne er opført for ca. 70 Aar siden, men siden moderniserede; dog er en Del af Udbygningerne yngre. For ca. 3 Aar siden blev der tilkøbt 8½ Td. Land Eng. Tidligere har Rødbro i ca. 7 Aar ejet en Ejendom paa Sdr. Hede ved Brønderslev med 17 Tdr. Land. Gaardens Areal var tidligere 170 Tdr. Land.



**SIMONSEN, AGATHE, Gdr., »Østergaard«, Tømmerby, Stenum,**  
er født samme Sted 26. 10. 1918. Forældre: Ferdinand Simonsen og Hustru Petra, f. Jensen Kinnerup. Frk. Simonsen overtog i November 1954 Gaarden Matr. Nr. 4a efter sin Far, der havde ejet den 36 Aar og overtaget den efter sin Svigerfar. Arealet er 42 Tdr. Land, og normal Besætning er 16 Køer + Ungkreaturer, 2 Søer, ca. 40 Svin og 2 Heste. Udbygningerne er opført 1937 efter Brand, mens Stuehuset er ca. 100 Aar gammelt, men dog siden moderniseret og paalagt fast Tag. Ejdsks. 59.000 Kr.

**SØRENSEN, CHR., Lmd., Hjermitzlevsgaards Mark, Brønderslev,**  
er født i Taars 2. 9. 1915. Forældre: Søren Olsen Sørensen og Hustru Johanne, f. Jensen. Chr. Sørensen er gift med Elna, f. Houmann i Taars 25. 5. 1917. Forældre: Jens Houmann og Hustru Frederikke, f. Larsen. I Ægteskabet er 2 Børn: Kirsten 7. 4. 1943 og Ole 15. 7. 1944. Chr. Sørensen købte i 1949 Ejendommen af Niels P. Andersen, der havde ejet den 1 Aar. Arealet er 16,4 Tdr. Land, og normal Besætning er 5 Køer + Ungkreaturer, 6 Søer, Smaagrise og 1 Hest. Bygningerne er opført 1931. Ejdsks. 26.000 Kr. Tidligere ejede Sørensen et Hus i Taars i 5 Aar, hvor der var Savskæreri.

**SØRENSEN, NIELS, Gdr., »Lerbæk«, V. Linderup, Stenum,**  
er født i Sulsted 30. 4. 1896. Forældre: Jens Sørensen og Hustru Marie, f. Andersen. Niels Sørensen er gift med Johanne, f. Christensen i Sdr. Ho 15. 3. 1905. Forældre: Mads Christensen og Hustru Ingeborg, f. Christensen. I Ægteskabet er 4 Børn: Jens 13. 3. 1928. Ver-



ner 30. 12. 1929, Arne 10. 4. 1931 og Erna 15. 11. 1932. Niels Sørensen købte i 1927 Ejendommen Matr. Nr. 3c m. fl. af Jakob Albrektsen, der havde ejet den nogle Aar, og hvor hans Kone var født. Arealet er 24 Tdr. Land, og normal Besætning er 11 Køer, 12 Ungkreaturer, 1 So, 50 Svin og 2 Heste. Stuehuset er ca. 50 Aar gammelt, Laden opført 1948, Stalden 1952 og Garage m. m. 1954. Ejdsks. 38.000 Kr.

**VANGGAARD, HENNING, Gdr., »V. Vanggaard«, Stenum,**  
er født samme Sted 1. 3. 1922. Forældre: Anders Vanggaard og Hustru Inger Marie, f. Nielsen. Henning Vanggaard er gift med Ella, f. Jørgensen i Vrensted 28. 12. 1930. Forældre: Chr. Jørgensen og Hustru Dagny Marie, f. Pedersen. I Ægteskabet er 2 Børn: Anders 6. 2. 1951 og Henrik 2. 3. 1956. Henning Vanggaard overtog i 1950 Gaarden Matr. Nr. 1b efter sin Far, og det er nu 5. Generations Ejer. Arealet er 52 Tdr. Land, og normal Besætning er 20 Køer, ca. 40 Ungkreaturer, 7 Søer, ca. 100 Svin, 2 Heste samt Traktor. Stuehuset er ca. 70 Aar gammelt, Kostalden opført ca. 1925, Østerhuset ca. 1910, men paalagt nyt Tag 1956, og Laden opført 1910. Ejdsks. 85.000 Kr. Vanggaard tilkøbte i 1954 5½ Td. Land Eng.

**VESTERGAARD, SVEND, Gdr., Stenum Nr. Hede, Stenum,**  
er født samme Sted 6. 1. 1920. Forældre: Kresten Vestergaard og Hustru Kirsten, f. Christensen. Svend Vestergaard er gift med Maren, f. Andersen i Stenum 23. 2. 1927. Forældre: Jens Chr. Andersen og Hustru Anna, f. Jensen. I Ægteskabet er 1 Barn: Anna Grethe 3. 9. 1953. Svend Vestergaard overtog i 1947 Gaarden Matr. Nr. 19e m. fl. efter sin Far, der havde ejet den siden 1902, men da var Arealet kun halvt saa stort. Arealet er i Dag 10 ha, og normal Besætning er 8 Køer + Opdræt, ca. 20 Svin og 2 Heste. Stuehuset er opført 1923, men er dog siden tilbygget, Stald og Lade er delvis ombygget 1953, og Vognporten opført 1947. Ejdsks. 31.000 Kr.

**ØLAND, THOMAS, Gdr., »Nordholm«, Stenum,**  
er født i Vraa 15. 8. 1927. Forældre: Alfred Øland og Hustru Else Katrine, f. Jensen. Thomas Øland købte i 1955 Jorden Matr. Nr. 2c og 2d og opførte i 1956 en Statsejendom. Arealet er 24 Tdr. Land, som blev udstykket fra »Kokholm«. Normal Besætning er 10 Køer - Opdræt, 6 Søer, 2 Heste, og der fedes ca. 50 Svin aarlig. Ejdsks. 37.000 Kr.

# BODUM-YDBY KOMMUNE

## BODUM SOGN

Er en Halvø, der skilles fra Annekset Ydby ved det lavtliggende Brokær, og omgives i øvrigt af Limfjorden (Doverkil, Næssund og Skibsted Fjord). Kirken ligger c. 30 km SSV. for Tisted. De for det meste højtliggende, bakkede Jorder (Kløvenhøj, 41,5 m; Synshøje) er i Midten stærkt lerede, ved Udkanterne, især mod Ø. og S., lettere og mere sandede. Til Sognet hører Øen Lindholm, c. 66 ha.

Befolkning i 1921: 400 (1801: 223, 1850: 388, 1901: 447), boende i 95 Gaarde og Huse. Det samlede Hartk. (1905): 148 Td.; 34 Gaarde med 130 og 49 Huse med 18 Td. H., samt 19 jordløse Huse. Ejdsk. (1920): 1687, deraf Jordv.: 982. Areal: 1241 ha, hvoraf (1919) besaaet med Hvede 6 ha, Rug 24, Byg 94, Havre 203, Blands. til Modenhed 35, Kartofler 21, Foderroer 114; Brak udgjorde 12 ha, Grøntfoder og Græsning 598, Haver o. l. 12, Tørvemoser 5, Skov 10, Heder og Lyngbakker 86, Vandar. 19. Kreaturhold (1922): 198 Heste, 1000 Stk. Hornkv. (deraf 296 Køer), 3 Geder, 411 Faar, 624 Svin (1914: 688).

I Sognet Byen Bodum (Boddum; 1348 Bothum) med Kirke, Præstegaard, Skole og Forskole, Forsamlingshus (opf. 1912), Missionshus (opf. 1913), Kbmshd. og Ml. — Gaarde: Hovedgaarden Gl.-Bodum Bisgaard (1600 Bodum Bisgaard) har 15,7 Td. H., Ejdsk. 140, Jordv. 86, c. 76 ha, deraf Ager 54, Eng 3. Bodum Præstegaard: 13,1 Td. H., Ejdsk. 125, Jordv. 82; c. 89 ha, deraf Ager 56, Eng 22, Hede 3, Mose 2. Ny-Bodum Bisgaard. Burhøjgaard.

Bodum Sogn, een Sognekommune med Annekset, har Tingsted i Vestervig og hører under Retskr. Hassing-Revs Hrdr., Politikr. Hassing-Revs Hrdr. (Hurup), Tisted Amtstuedistr., Ty Lægekr., Hassing m. fl. Hrdr.s Skattekr., Hassing-Revs Hrdr.s Vurderingskr., Amtets 2. Folketingskr., 3. Forligskr., 5. Udskrivningskr. 238. Lægd. Kirken er selvejende.

Den lille Kirke er en romansk Granitkvaderbygning med Skraakantsokkel, bestaaende af Kor og Skib samt

et 1880 tilbygget Vaabenhus mod V. Vinduerne er omdannede i sengotisk Tid. Det indre har fladt Loft. Altartavle fra 17. Aarh. med et Maleri (Korsfæstelsen). Malmstager, skænket 1625 af Hr. Christen i Bodum og hans Hustru Karen Nielsdatter. Romansk Granitfont. I Skibet hænger et sentmiddelalderligt Krucifiks. Nyere Prædikestol. Gravsten, den ene over Præsten Claus Christensen Morsing, † 1652, og Hustru, den anden over Provsten Christen Jensen Morsing, † 1625, og Hustru. Ved Vaabenhusets Opførelse fandtes c. 1000 middelalderlige Mønter.

Bodum Bisgaard (dvs. B.-Bispegaard) tilhørte i Middelalderen de børglumske Bisper (dog nævnes 1343 Sven Jensen, 1344 Anders Jensen, 1345 dennes dræbte Broder Iver Jensen og 1457 Iver Eriksen i Bodum). Det er rimeligvis den samme Gaard, der under Navnet Bodumgaard 1537 blev skødet af Henrik Stampe til Thomas Galskyt, hvis Søn Chr. G. ejede den 1568. I Begyndelsen af 17. Aarh. synes B. at have tilhørt Ove Lunges Enke Anne Maltesdatter (Sehested), † 1621, hvis Svigerdatter Fru Sophie Brahe, Enke efter Hr. Jørgen Lunge, i hvert Fald ejede den. Deres Datter Margr. L. var først gift med Mog. Bille, † 1648, derefter med Rigsrd. Christen Skeel, † 1659, hvis Sønner Otte og Mog. Skeel arvede den (24 Td. H.). Sidstnævnte blev sen. Eneejer († 1694), og 1698 testamenterede hans Enke, Fru Helle Helene Rosenkrantz, den til sin sindsyge Søster, Fru Helvig R., Holger Thotts Enke, † her 1707. Sønnen, Kapt. Oluf Thott, maatte 1732 pantsætte B. til Henr. Lassen til Aakær, hvis Enke, Christiane Dor. v. Rhedern, 1735 lod sig den (16, 65 og 207 Td. H.) udlægge for 8.000 Rd., men 1739 indløstes den fra hende af Kancelliraadinde Anne Jensdatter Larsson til Rødslet, som 1745 solgte den til Ernst Højhelms Andersen Hviid; denne solgte 1746 B. til Kommerceraad Niels Andersen Sommer i Thisted, der 1753 opførte nye Bygninger (Borgegaarden opførtes med 3 teglhængte Bindingsvæksfløje) og anlagde Haven. Af hans Dødsbo købte Justitsrd. P. S. Fønss 1789 paa Auktion B. (16,



77 og 267 Td. H.) for 32.350 Rd.; 1793 lagde han den efter Bevilling af 1792 under Stamhuset Todbøl, men fik 1799 Tilladelse til at afhænde Stamhuset mod at substituere en Fideikommiskapital paa 100.000 Rd., hvorefter han 1804 solgte den (16, 56 og 201 Td. H.) for 46.000 Rd. til Hans Hansen senior, der straks efter skødede B. (31 Td. H., hvoraf 15 ufri) og Tiender (24) for 17.000 Rd. til Lars Toft Kjærulf, † 1850. Den tilhørte derefter Poul S. Breinholt, som 1884 solgte den (16 Td. H.) for 105.000 Kr. til N. Buch, men tilbagekøbte den 1893 og afhændede den 1895 til N. L. Bruhn, hvis Enke 1915 solgte den for 162.000 Kr. til G. A. H. Stender. Hovedbygningen er opf. 1821. — Parcelgaardens Nybodum Bisgaard (9 Td. H.) blev opført 1861 af P. S. Breinholt, der 1862 solgte den til J. Chr. Pedersen. Senere kom den til Sør. Krabbe, der 1923 solgte den for 150.000 Kr. til Statens Jordlovsudvalg til Udstykning.

I Sognet nævnes 1664 »Balumgaard« og 1608 »Kongensgaardt«.

Halvøen, hvorpaa Sognet ligger, har utvivlsomt i sin Tid været en Ø, adskilt fra det øvrige Land ved en fra Doverkil indtrængende Arm, den nuv. Dal Brokær, i hvilken der er fundet Ankre og andre Skibsredskaber. — I Brokær ligger det fredlyste Voldsted Voldhøj, en rund Banke, 23—24 m i Tværmaal, omgivet af en Grav, som ved en lav, firsidet Ydervold adskilles fra det omgivende Kær.

Med faa Undtagelser har de c. 80 Gravhøje, som kendes i Sognet, deres Plads paa Højdedragene i dettes sydl. og sydvestre Del, enkelte her dog liggende paa lavt Terræn (paa Hønsedden). Mange af Højene er overpløjede eller ødelagte; 17 er fredl. deribl. Hvilhøj, de 2 Ravnshøje, en af Frishøjene, Store-Rushøj, Okseidalhøj, Flæskhøj, Kokhøj, Troldhøj samt de 2 Grættehøje i en lille Plantage ved Søndergaard; men ogsaa enkelte ikke fredl. Høje er ganske anselige og godt bevarede, deribl. Store-Rishøj.

#### YDBY SOGN

Anneks til Bodum, omgives af dette, Limfjorden (Doverkil og Næssund), Heltborg, Hurup, Vestervig, Gettrup, Helligsø og Lyngs Sogne samt Limfjorden (Skibsted Fjord). I Hurup S. 2 Enklaver, I Vestervig en og i Helligsø S. en. I Sognet en Enklave af Hurup S. Kirken ligger c. 32 km SV. for Tisted. Grænsen mod Ø. dannes delvis af Grundtoft Aa, mod S. af den tørnlagte Tyholm Vejles Sydgrænse. De for en Del højt-

liggende og bakkede Jorder (Hellehøj, 52 m; Tinghøj) med dybt indskaarne Dale, er overvejende lerede. Dover Plantage (anl. 1888, 168,3 ha). Doverodde (med Afholdsgæstgiveri) er et naturskønt Sted med smuk Udsigt. Gennem Sognet gaar Landevejen fra Tisted og Vestervig til Odde og Oddevej samt Landevejen til Doverodde og Tisted-Struer Banen.

Befolkning i 1921: 1335 (1801: 514, 1850: 836, 1901: 1186), boende i 292 Gaarde og Huse. Det saml. Hartk. (1905): 333 Td. H.; 68 Gaarde med 294 og 125 Huse med 39 Td. Hartk. samt 54 jordløse Huse. Ejds. (1920): 4963, deraf Jordv.: 2521. Areal: 2826 ha, hvoraf (1919) besaaet med Hvede 5 ha, Rug 37, Byg 203, Havre 539, Blands. til Modenhed 66, Kartofler 41, Foderroer 242; Brak udgjorde 31 ha, Grøntfoder og Græsning 1141, Haver o.l. 34, Skov 225, Heder og Lyngbakker 144, Vand. 16. Kreaturhold (1922): 453 Heste, 2068 Stk. Hornkv. (deraf 626 Køer), 13 Geder, 563 Faar, 1407 Svin (1914: 1529).

I Sognet Byerne: Ydby (1361 Øyby, 1367 Øwby, 1600 Ydbye) — 1. Febr. 1921: 42 Gaarde og Huse med 182 Indb. — med Kirke, Missionshus (opf. 1898), Forsamlingshus (opf. 1914), Forskole, Bodum-Ydby Sparekasse (opr. 1871; 31. Marts 1921 var Indsk. 40.612 Kr.), Afholdsbeværtning, Brugsforen., 2 Kbmshdlr., Teglværk, Ml., Elektricitetsværk, Jærnbane- og Telegrafst. samt Posteksp.; Tvolum (1457 Twolum) med Skole og 2 Kbmshdlr.; Sinderup (1486 Sinderup); Flarup (1602 Flarup) med Forskole og Kbmshdl.; en Del af Revs (Resten i Hurup S.); Dover (1436 Doffuer) med Skole; Doverodde, Ladeplads med Anløbsbro for Dampskibe (3,2 m Vand) og Færgebro med Overfart til Næs Færgebro paa den anden Side Sundet, Afholdskro, Kbmshdl. og Andelsmejeri (opr. 1887). Saml. af Gaarde og Huse: Dover Hede, -Udflyttere, Flarup Hede, Holme-gaarde (1449 Holmgaardt) med Skole og Elektricitetsværk. — Gaarde: Dover Vestergaard (1600 Dourgaardt): 12,0 Td. H., Ejds. 100, Jordv. 73; c. 67 ha, deraf Ager 56, Eng 6. Skibstedgaard (1600 Skibstedt) er nu delvis udstykket, Ø.- og V.-Sejerskildegaard, Revstorpgaard (1600 Reffstorp; delvis udstykket), Revshedegaard (1534 Heedegaardt), Dover Østergaard, Kirkegaard (1608 vedt Kierck), Ydbygaard (1606 Ydbygaardt), Kortegaard (1600 Kuorttegaardt), Brændgaard (1606 Brendtgaardt), Gundtorft Møllegaard (1600 Grundtofte Mølle), Lukshøjgaard (1664 Løgshøj), Troelsgaard (1688 Trols-gaard). Hovmarksgaard, Skov-ridebl., Dover Møllegaard (1664 Doffuer Mølle).

Ydby S., een Sognekommune med Hovedsognet, har s. Tingsted og hører under de s. Kredse som dette, samt 5. Udskrivningskr. 237. Lægd. Kirken er selvejende.

Den ret anselige Kirke (fordum indviet til Skt. Morten) er en romansk Granitkvaderkirke med yngre Taarn mod V. og Vaabenhus mod N. De oprindelige Vinduer paa Nordsiden og Norddøren, der endnu benyttes, er bevarede, ligesom Korbuen. Det indre har Bjælkeloft. I den senere Middelalder er Taarnet, af Granit og Munkesten i Munkeskifte, med Gavle i N. og S. og med hvælvet Underrum, og Vaabenhuset, af samme Materiale (fladt Loft), tilføjede. Et Sakristi eller Kapel, vistnok ved Kirkens Nordside, er nedbrudt efter 1769. Ved en ved Lynnedslag 6. Nov. 1742 forårsaget Brand (hvorom Indskrifter paa et Pulpitur mod V. og paa Kalken minder) ødelagdes Tagværket og alt Inventariet. Altertavlen, i Renæssancestil med Aarst. 1577 og nyere Malerier, siges at være kommen fra Vestervig Kirke. Prædikestol i Rokoko-stil. Døbefont af Træ. I Skibet et Krucifiks med Maria og Johs. ved Siderne.

Til Skibstedgaard skrives i 1495 Jep Christensen Munk af Kovstrup. 1632 blev den af Fru Jytte Brok solgt til Stalder Kaas, der synes straks at have overdraget den til sin Broder Christen K., som 1669 udlagde den (12 Td. H.) som mødrene Arv til sine Børn, men s. A. blev Halvdelen ved Indførsel udlagt til Laur. Bering i Viborg. 1684 skrev Theod. de Luneville ell. Longueville og Margr. Kaas sig til S., 1691 Jak. v. Holten, 1697 Raadmd. Laur. Nielsen i Tisted, der da solgte S. den (6 Td. H.) til forrige Ridefoged paa Nørtorp Mikkel Christensen, † 1706, hvis Enke ægtede Søren Kammersgaard, der 1713 solgte S. til Jfr. Dort. Linderot, som atter i 1720 solgte den ved Aukt. for 751 Rd. til Andreas Fr. Opitz til Lydum. Han solgte den 1729 til Mikkel Pedersen Qvistgaard, Forp. af Sindinggaard, der 1744 solgte den (11 Td. H.) ved Aukt. for 1.000 Rd. til Peder Damgaard, som atter 1746 afhændede den for 900 Rd. og 3 Guld-Dukater til Ernst Hjelrn Hviid. Denne solgte 1752 S. (11 og 35 Td. H.) for 2.100 Rd. ved Aukt. til Herredsf. Andr. Høyer, der 1755 solgte den for 800 Rd. og 4 Speciesdukater til Christen Pedersen »Schibsted ell. Uldsted«, † 1775, efter hvis Enke Maren Tøftings Død 1785 Arvingerne 1787 solgte S. (6 Td. H.), ufri Jord under den (14) samt Tiender og Gods (32 og 26) for 6.795 Rd. til deres Broder, Peder Schibsted, † 1810. Straks efter kom S.

til Niels Sørensen, som c. 1815 solgte den til Niels Larsen, som fraselgte en Del af Jorderne efter Bevill. af 1821. Derefter tilhørte den F. J. L. Eyber, men 1858 solgtes den for 20.000 Rd. af Povl S. Breinholt til Bodum Bisgaard og Apoteker G. A. Eyber i Tisted til Lars Djernæs, der 1865 solgte den (14 Td. H.) for 28.000 Rd. til N. J. Stokholm, hvis Svigersøn A. C. E. Bendixsen overtog den. 1891 kom den til hans Søn, Poul S. B., som 1903 solgte S. til Thorning Christensen Riis; siden har den været ejet af Niels Rokkjær og kom derefter til Andreas Nielsen; den er nu udstykket paa nær 7½ Td. H.

Sinderupgaard tilhørte midt i 15. Aarh. Vestervig Kl., som dog endnu 1487 tilkøbte sig en Part deri af Jep Andersen (Grubbe), der i øvrigt 1486 gav Ydbygaard til Dueholm Kl. — Krabbe af Flaathorp nævnes 1418. — Holmegaard og H. Mølle blev 1479 skødet til Vestervig Kl. af Mikkel Lauridsen (Saltensee). — Peder Thomesen Barfod skødede 1681 til Dr. Laur. Foss en af ham selv for nogle Aar siden beboet Bondegaard i »Thoulum« By, kaldet Balsgaard. — Paa Brændgaard her i Sognet døde 1694 nævnte P. Barfod, som med sin Hustru, Fru Kirsten Navl, havde boet her i mange Aar. — Dovergaard ejedes fra 1840 af Politikeren Edv. Neergaard, † 1874, derefter af hans Søn, P. N., † 1917, som 1903 afhændede den til Chr. Rokkjær. Er nu udstykket. — I Sognet nævnes 1688 en Gaard »Helvede«, 1664 »Aggerdige« og 1608 »Simensgaardt«.

En mindre Plantage Ø. for Kirken er skænket til Kommunen af Etatsrd. N. Andersen, Søholm; i Plantagen er rejst en Mindestøtte for ham.

Tyholm Vejle og Skibsted Fjord fik Ingeniørlojtn. L. C. Nyholm og Kammerrd. Lykke 30. Juli 1867 kgl. Bevilling til at inddæmme; kun for Tyholm Vejles Vedkommende er det bragt til Udførelse.

Den i Dske Atl. V p. 468 omtalte Runesten, der da stod Ø. for Flarup og tidl. skal have staaet paa Hellehøj V. for Ydby, er for længe siden forsvunden. — Ved Sejerskildegaaarde har ligget Sundhedskilden Sejers Kilde.

Med ganske ejendommelig, men karakteristisk Beliggenhed optræder de c. 200 Høje, som kendes i Sognet. Nogle ligger spredtvis, men Hovedmængden danner større Samlinger, af hvilke een, med c. 35 Høje, ligger paa Højdedragene ved Ydby Kirke, en anden i Dover Plantage og en tredje, med godt 50 Høje, i Ydby søndre Hede, sjældent smukt paa en fladt hvæl-

vet, næst lyngklædt Banke, over hvilken et gammelt Vejspor fører, fortsat gennem Hulveje ned til »Kongens Gade« over i Bodum Sogn. Paa sidstnævnte Sted (i Ydby Søndre Hede), som endnu er af ejendommelig, oldtidspræget Karakter, er Midtpartiet (c. 13 ha stort) med 2 Langhøje og 28 større og mindre Rundhøje, deraf flere indtil c. 5 m høje, fredlyst af en Kreds af Egnens Mænd. Udenfor det fredlyste Areal ligger enkelte fredl. Mindesmærker, deribl. et Dyssekammer med omgivende Rest af Langhøj. I og ved Dover Plantage er fredl. 17 tildels meget store Høje, deribl. de 2 anselige Ejshøje, Korshøj og 2 tæt sammenliggende, meget store Langhøje, der danner et ualmindeligt smukt Komplex. Ogsaa paa Højdedraget ved Ydby ses flere fredl. Høje, deribl. 1 paa Ydby Kirkegaard. Fredl. er endvidere ved Sinderup Møgelhøj og 2 tæt ved hinanden liggende Høje, kaldede Tinghøj og Galgehøj, og Ø. for Kammersgaard den meget anselige Storhøj. I alt findes i Sognet 58 fredl. Oldtidsmindesmærker; forholdsvis meget er saaledes endnu velbevaret.



AGGERHOLM, KRISTEN, Lmd., Boddum, Hurup,

er født i Møllehuset i Boddum 11. 12. 1921. Forældre: Peder Aggerholm, Boddum, og Hustru Johanne Kirstine, f. Jensen i Øssels. Bedsteforældre: FF Christian Aggerholm, Boddum, FM Anna Elisabeth, MF Lars Christian Jensen, MM Poulina. Kristen Aggerholm er gift med Anna Johanne, f. Jensen i Karby, Mors, 15. 2. 1925. Forældre: Jens M. Jensen, Sindbjerg, Mors, og Hustru Kirstine. I Ægteskabet er 2 Børn: Vagn 26. 5. 1950 og Ellen 15. 8. 1954. Kristen Aggerholm købte i 1950 Ejendommen Matr. Nr. 71 m. fl. af I. K. Madsen med et Areal paa 14 Tdr. Land. Normal Besætning er 10 Kreaturer, og der leveres ca. 40 Svin aarligt. Der findes ogsaa Traktor. Aggerholm blev gift 1948. Ejdsk. 17.500 Kr.

AGGERHOLM, LARS CHRISTIAN, Gdr.,

»Søndergaard«, Boddum, Hurup, er født i Sognet 22. 2. 1925. Forældre: Peder Aggerholm, Boddum, og Hustru Johanne Kirstine, f. Jensen Øssels. Bedsteforældre: FF Christian Aggerholm, Boddum, FM Anna Elisabeth, MF Lars Chr. Jensen, Øssels, MM Poulina. Lars Chr. Aggerholm er gift med Anna, f. Søndergaard i Boddum 30. 9. 1920. Forældre: Niels Søndergaard, Boddum, og Hustru Katrine, f. Houmark. Bedsteforældre: FF Klaus Søndergaard, Vestervig, FM Ane, f. Poulsen i Dover, Ydby, MF Jens Houmark, Boddum, MM Kristine, f. Madsen. Lars Chr. Aggerholm købte i 1956 Gaarden Matr. Nr. 19a og 5d af sin Svigerfar med et Areal paa 80 Tdr. Land, opdyrket paa nær ca. 1½ Td. Land Eng. Stuehuset er opført 1885, Stalden 1918 og de øvrige Bygninger 1928. Normal Besætning er 30 Kreaturer, 3 Heste, 6 Sær, og der leveres ca. 70 Svin aarligt. Ejdsk. 115.000 Kr. Gaarden drives med 1 fast Medhjælper.

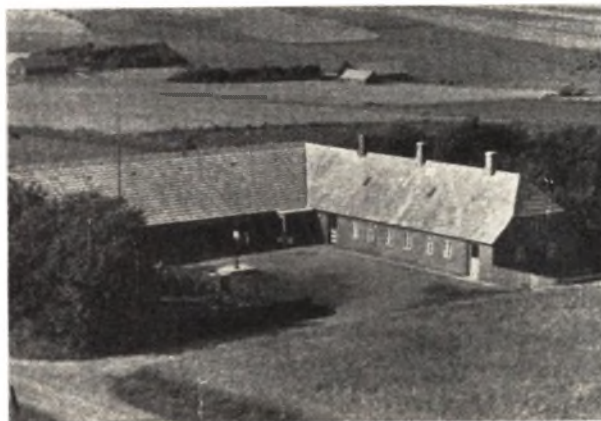

ANDERSEN, MADS, Gdr., Boddum, Hurup,

er født i Sognet 10. 3. 1889. Forældre: Poul Andersen, Ginderup, og Hustru Kirsten, f. Kjærgaard i Skyum. Bedsteforældre: FF Anders Poulsen, FM Kirsten Marie, MF Mads Kjærgaard, Skyum, MM Kirsten, f. Krabbe. Mads Andersen er gift med Anna Marie, f. Raakjær i Boddum 11. 8. 1894. Forældre: Chr. Raakjær Christensen, Boddum, og Hustru Abelone, f. Thøgersen i Ydby. Bedsteforældre: FF Chr. Raakjær Christensen, Boddum, FM Dorthea Kirstine, MF Thøgersen, Ydby. I Ægteskabet er 1 Barn: Kirsten 8. 12. 1927. Mads Andersen købte i 1922 Gaarden Matr. Nr. 38 af sin Far med et Areal paa 27 Tdr. Land. Gaarden er ombygget ca. 1880 af Andersens Far, men er dog siden blevet udvidet og restaureret. Normal Besætning er 20 Kreaturer, 2 Heste, 3 Sær, og der leveres ca. 30 Svin aarlig. Andersen indgik Ægteskab 1922, og Datteren og Svigersønnen Niels Chr. Hansen fra Boddum bor her paa Ejendommen og hjælper ved Driften af Gaarden. Ejdsk. 44.000 Kr.

BISGAARD, PEDER, Gdr., Dover Østergaard, Dover, Hurup,

er født i Ydby 20. 1. 1916. Forældre: Chr. Bisgaard, Øssels, og Hustru Elise, f. i Refs Bisgaard. Peder Bisgaard er gift med Ritha, f. Nielsen i Grurup 15. 7. 1927. Forældre: Anders Nielsen, Grurup, og Hustru Dagny, f. Skaarup. I Ægteskabet er 1 Barn: Christian Bisgaard 10. 5. 1956. Peder Bisgaard købte i 1944 Gaarden Matr.

Nr. 1a m. fl. af sin Far med et Areal paa 100 Tdr. Land, som er opdyrket paa nær 20 Tdr. Land Eng. Gaarden er ca. 150 Aar gammel, men Udbygningerne er flere Gange i Tidens Løb ombyggede. Normal Besætning er 80 Kreaturer, 5 Heste, Halvpart i Traktor, og der leveres ca. 200 Svin aarlig. Gaarden drives med Hjælp af Fodermester, 2 Medhjælpere og Husassistent. Ejds. 223.000 Kr.

**BJERREGAARD, ANDERS CHR., Gdr.,**  
 »Riishøjgaard«, Boddum, Hurup,  
 er født samme Sted 7. 8. 1911. Forældre: Peder Bjerregaard, f. i Heltborg 25. 7. 1885, og Hustru Kirsten Marie, f. i Boddum 24. 10. 1888. Bedsteforældre: FF Anders Chr. Bjerregaard, Heltborg, FM Karen, f. Jørgensen, MF Lars Chr. Nielsen, f. 10. 7. 1842 i Barslev, MM Marie, f. Hyldgaard i Boddum. Anders Chr. Bjerregaard er gift med Marie Kristine, f. Søndergaard i Boddum 12. 8. 1922. Forældre: Niels Søndergaard, f. 24. 12. 1873 i Boddum, og Hustru Katrine, f. Houmark 18. 11. 1881. Bedsteforældre: FF Claus Søndergaard, Vestervig, FM Ane, f. Poulsen i Dover, Ydby, MF Jens Houmark, Boddum, MM Kristine, f. Madsen. I Ægteskabet er 3 Børn: Else Katrine, f. 7. 10. 1951, Bent 9. 9. 1953 og Kirsten 18. 8. 1955. Anders Chr. Bjerregaard købte i 1950 Gaarden Matr. Nr. 10a m. fl. af sin Far med et Areal paa 77 Tdr. Land, som er opdyrket paa nær 12 Tdr. Land Eng. Gaarden er opført 1870, men ombygget 1911, og den har siden 1860 været i Slægtens Eje. Bygningerne er siden blevet restaurerede. Normal Besætning er 2 Heste, 40 Kreaturer, 6 Søer, og der leveres ca. 80 Svin aarlig. Bjerregaard indgik Ægteskab 1950 og driver Gaarden med 1 fast Medhjælper og Husassistent. Ejds. 120.000 Kr.

**BODUM, HENNING CHR., Lmd.,** Boddum,  
 Hurup,  
 er født i Sognet 22. 7. 1922. Forældre: Anton Bodum, Lindrup Ydby, og Hustru Johanne Kristine, f. Christensen i Grurup. Bedsteforældre: FF Peder Chr. Bodum, Lindrup Ydby, MF Laurits Nørgaard Christensen, Gettrup, MM Ane, f. Jensen i Bodum. Henning Chr. Bodum er gift med Asta Eleonora, f. Christensen i Skats 8. 12. 1917. Forældre: Niels Chr. Christensen, f. i Nr. Nebel, og Hustru Anna Kirstine, f. Nielsen i Branderup. Bedsteforældre: MF Jens Nissen, Sommersted, MM Jensine. I Ægteskabet er 3 Børn: Inge Lise 22. 4. 1949, Kirsten Johanne 28. 2. 1954 og Margith 15. 8. 1956. Henning Chr. Bodum købte i 1949 Gaarden Matr. Nr. 2h med et Areal paa 18 Tdr. Land af Niels Jensen. Gaarden er opført 1935 og udstykket fra Bodum Præstegaard. I 1946 blev der bygget ny Lade, og de øvrige Bygninger er restaurerede. Normal Besætning er 14 Kreaturer, 2 Heste, 2 Søer, og der leveres ca. 30 Svin aarlig. Bodum ejede fra 1946—49 »Fredenshøj« i Vestervig. Ejds. 45.000 Kr.

**CHRISTENSEN, CHR. AMBY, Lmd.,** Dover,  
 er født i Sognet 7. 7. 1923. Forældre: Aage Christensen, f. 3. 5. 1895 i Bodum, og Hustru Elise Margrethe, f. Jensen Amby 2. 2. 1897 i Visby. Bedsteforældre: FF Jens Chr. Christensen (Færgemand), Borbjerg, FM Mette Johanne, f. Jørgensen i Holstebro, MF Mads Amby (Jensen), »Aagaard«, Refs, MM Else Kristine, f. Andersen i Visby. Chr. Amby Christensen købte i 1953 Gaarden Matr. Nr. 14a af Verner Jensen med et Areal paa 14 Tdr. Land, som er opdyrket paa nær 1/2 Td. Land. Gaarden er antagelig opført 1856, men siden nedrevet og nyopført ved Amtsvejen til Dover 1955.



Normal Besætning er 5 Køer + Ungkreaturer, 1 Hest, 1 So, og der leveres ca. 30 Svin aarlig. Christensen har fra 1949—55 arbejdet ved Entreprenørfirmaet Mikkelsen, Hurup, ved Dræning, Jord-, Beton- og Vej-arbejder. Christensen drev fra 1953—55 Ejendommen kvægløs og arbejdede endvidere i 1 1/2 Aar som Røgter paa »Smedholm«, men har siden Maj 1956 kun arbejdet paa Ejendommen. Ejds. 25.000 Kr.



**CHRISTENSEN, HERBERTH ANTON,** Husmand,  
 »Nørregaard«, Dover, Hurup,  
 er født i Ettrup, Hurup, 6. 6. 1915. Forældre: Christian Christensen, Vestervig, og Hustru Maren Madsine Helvine Præstegaard Christensen, f. i Grurup. Herberth Anton Christensen er gift med Mette Margrethe, f. Vangsgaard i Heltborg 1. 11. 1920. Forældre: Chresten Vangsgaard, Koldby, Hørdum, og Hustru Nikoline, f. Nielsen i Vesterby, Vestervig. Bedsteforældre: FF Chr. Jensen Vangsgaard, Hørdum. FM Johanne, f. Andersen. MF Anders Nielsen, Vesterby, Vestervig. MM Marie, f. Andersen. I Ægteskabet er 1 Barn: Lene 23. 11. 1955. Herberth A. Christensen købte i 1943 Ejendommen Matr. Nr. 31 af Handelsmand Jens Krabbe med et Areal paa 13 Tdr. Land. Tidligere Ejer har været Laurids Skaarup. Gaarden er opført 1911, men siden er Stalden i 1951 blevet udvidet, og der er opført Høns- og Kyllingehus. Normal Besætning er 4 Køer, 6 Ungkreaturer, 2 Heste, 5 Søer, og der leveres ca. 20 Svin aarlig og 50 Pattegrise. Der er tillige 100 Høns, 200 Kyllinger og 2 Orner, som er kaaret i 1. Klasse med henholdsvis 8 og 9 Points. Ejds. 31.000 Kr. Christensen blev gift 1944, og Datteren er hjemme.

CHRISTENSEN, JENS NIELSEN, Gdr., »Bakgaard«, Boddum, Hurup, er født i Sognet 8. 9. 1892. Forældre: Jens Christensen, Ørum, og Hustru Johanne Kristine, f. Jensen i Ydby. Bedsteforældre: FF Anders Chr. Christensen, Ørum. FM Maren. MF Jens Nielsen, Vestervig. MM Johanne, f. i Bedsted. Jens Nielsen Christensen og Ida Christensen overtog i 1947 Gaarden efter deres Forældre med et Areal paa 50 Tdr. Land, hvoraf ca. 14 Tdr. Land er Eng og Skov, og Resten er opdyrket. Stuehuset er opført 1866, Stalden ombygget 1913, Laden opført 1892, men de er siden restaurerede og paalagt fast Tag. Normal Besætning er 30 Kreaturer, 2 Heste, og der leveres ca. 70 Svin aarlig. Gaarden drives med Hjælp af 2 faste Medhjælper. Ejds. 72.000 Kr.



CHRISTENSEN, JENS SØNDERGAARD, Lmd., Skibstedgaard Mark, Ydby, er født i Ydby 28. 7. 1898. Forældre: Kristian Peder Christensen, f. i Ydby, og Hustru Andersigne Marie, f. Jensen i Dover, Ydby. Bedsteforældre: FF Anders Nyman Christensen, Hvidbjerg. FM Sofie Katrine, f. Smed i Ydby. MF Jens Søndergaard Andersen, Dover. MM Kirsten Marie. Jens S. Christensen er gift med Else Marie, f. Pedersen i Stagstrup 16. 12. 1900. Forældre: Niels Kr. Pedersen (Thinggaard), Thisted, og Hustru Nikoline, f. Andersen (Hørdum). Bedsteforældre: FF Thomas Kr. Pedersen, Stagstrup. FM Else Marie. I Ægteskabet er 5 Børn: Kristian Peter 18. 5. 1926, Elly 20. 8. 1929, Edith 25. 10. 1931, Gerhardt 22. 1. 1934 og Ove 26. 6. 1939. Jens S. Christensen købte i 1925 Jorden Matr. Nr. 2e, som er udstykket fra Skibstedgaard, med et Areal paa 10 Tdr. Land og opførte Bygningerne. I 1950 blev Bygningerne omforandrede og udvidede. Normal Besætning er 10 Kreaturer, 2 Heste, og der leveres ca. 36 Svin aarlig. Søndergaard blev gift 1924, og de var derefter i 1 Aar Bestyrer paa Skyum Præstegaard. Børnene er alle bosiddende i Jylland. Kr. Peter, ugift, Landbrugsmedhjælper i Ullerup. Hurup, Elly, gift med Aage Bæk, Vidum Tange, Edith, ugift, arbejder paa Trikotagefabrik i Skjern, Gerhardt, ugift, har lige købt Landejendom i Harring, og Ove, ugift, Landbrugsmedhjælper i Refs, Hurup.

CHRISTENSEN, MARTIN, Gdr., Holmgaard, Ydby, er født samme Sted 13. 12. 1900. Forældre: Kristian Høje Christensen, f. i Helligsø 7. 9. 1876, og Hustru Inge Katrine, f. Poulsen i Helligsø 5. 3. 1876. Bedsteforældre: FF Morten Larsen Bodum, f. i Bodum 1840.

FM Johanne Katrine Madsdatter. MF Jens Poulsen, Helligsø. MM Kirsten, f. i Bodum. Martin Christensen er gift med Kristine, f. Sloth i Thyholm 6. 4. 1898. Forældre: Kristian Sloth, Linderup, og Hustru Maren, f. Andersen paa Thyholm. I Ægteskabet er 2 Børn: Harald Sloth 2. 1. 1930 og Emma Sloth 24. 8. 1933. Martin Christensen overtog i 1956 Ejendommen Matr. Nr. 9a m. fl. efter sin Far med et Areal paa 5 Tdr. Land, hvoraf 1 Td. Land er Eng. Bygningerne er opført 1914, men siden blevet restaurerede. Normal Besætning er 3 Køer, 2 Ungkreaturer, 3 Søer, og der leveres ca. 6 Svin aarlig. Christensens Far har i 80 Aar været bosat i Sognet. Martin Christensen har tidligere ejet »Luzhøj« i Ydby. Sønnen er Landbrugsmedhjælper i Dover, og Datteren er gift med Erik Chr. Eriksen har en Gaard i Tvolum.



CHRISTENSEN, NIELS PEDER, Lmd., Boddum, Hurup, er født i Ydby 13. 9. 1885. Forældre: Niels Nielsen Christensen, f. i Refsbøl, og Hustru Sidsel Marie, f. Jensen i Ydby. Bedsteforældre: FF Chr. Nielsen Christensen, Refsbøl. FM Mette. MF Poul Poulsen, Ydby. Niels P. Christensen er gift med Kristiane, f. Christensen i Boddum 24. 3. 1889. Forældre: Jens Chr. Christensen, Borbjerg, og Hustru Mette Johanne, f. Jørgensen. Bedsteforældre: FF Peder Brødbæk, Borbjerg. FM Kristiane. MF Jørgen. MM Johanne. I Ægteskabet er 11 Børn: Niels, Jens Christian, Sidsel Marie, Karl Johan, Børge Richard, Mette Johanne, Knud Tage, Vitta Elisabeth, Poul Henning, Jens Jørgen og Villy Preben. Niels P. Christensen købte i 1914 Ejendommen Matr. Nr. 34a af Laust Hoves Enke med et Areal paa 5 Tdr. Land. Bygningerne er opført ca. 1885, men er siden restaurerede og paalagt fast Tag. Ejendommen drives kvægløs. Christensen har tidligere ejet en Ejendom Vest for Torning Riis i Boddum, men denne er nu nedlagt. Christensen har haft en Posttur i Dover og senere i Boddum, men holdt op med det for 6 Aar siden. Alle Børnene er gift paa nær en, som er hjemme. Ejds. 17.000 Kr.

CHRISTENSEN, THORVALD, Lmd., Boddum, Hurup, er født i Sognet 9. 12. 1898. Forældre: Jens Chr. Christensen, f. i Mejrup, og Hustru Mette Johanne, f. Jørgensen i Holstebro. Bedsteforældre: FF Peder Brødbæk Christensen, f. i Brødbæk. FM Kristiane, f. Lauridsdatter i Borbjerg. MF Jørgen Folbæk, Flynder. MM Johanne. Thorvald Christensen er gift med Anna, f.

Nielsen i Dover, Ydby, 16. 3. 1903. Forældre: Klemmen Nielsen, f. i Helligkilde, og Hustru Kirsten Marie, f. Jensen i Dover. Bedsteforældre: FF Peder Nielsen, Helligkilde. FM Maren. MF Jens Sadelmager Jensen, Dover. I Ægteskabet er 2 Børn: Knud Klemming 11. 3. 1929 og Jens Christian 6. 10. 1931. Thorvald Christensen købte i 1926 Gaarden Matr. Nr. 6b6c af sin Far med et Areal paa 27 Tdr. Land, som er opdyrket paa nær 7 Tdr. Land, som er Eng og Bakker. Stuehuset er opført 1886, Stald og Lade ca. 1896, men siden er Laden tilbygget og Stuehuset ligeledes. Normal Besætning er 12—14 Kreaturer, 2 Heste og 10 Svin. Sønnen Knud er gift med Inger, f. Aleksandersen paa Fyn, hvor de har Fodermesterplads, og Sønnen Jens Christian er gift med Birthe, f. Houmøller i Rindsholm, og de bor i Kolding, hvor Jens Christian læser til Degn. Ejdsk. 20.000 Kr.

ELIASEN, CARL, Gdr., »Brunsgaard«, Boddum, Hurup, er født i Sognet 8. 1. 1915. Forældre: Anton Eliassen, f. i Søndbjerg, og Hustru Kirstine, f. Pedersen i Boddum. Bedsteforældre: FF Christen Smed Eliassen, f. i Helle-rød. FM Sidsel, f. Jensen i Søndbjerg. MF Niels Pedersen, f. i Barslev. MM Kristiane, f. Thomsen i Barslev. Carl Eliassen er gift med Maren, f. Kvisgaard i Fabjerg ved Lemvig 12. 2. 1923. Forældre: Jens Chr. Kvisgaard, Fabjerg, og Hustru Sofie, f. Ørts i Rom ved Lemvig. Bedsteforældre: FF Jens Kvisgaard, Fabjerg. FM Mette. MF Andreas Ørts, Rom. MM Maren. I Ægteskabet er 3 Børn: Jens Christian Kvisgaard, f. 6. 6. 1951, Minna Kirstine Dueholm 7. 3. 1953 og John Kvisgaard 19. 2. 1956. Carl Eliassen købte i 1947 Gaarden Matr. Nr. 11 af sin Far efter at have forpagtet den i 3 Aar. Arealet er 70 Tdr. Land, og normal Besætning er 55 Kreaturer, 8 Søer, og der leveres ca. 150 Svin aarlig samt haves Traktor. Udhusene er opført 1885 og Stuehuset 1933, men de er siden restaurerede. Ejdsk. 146.000 Kr.

ENEVOLDSEN, VERNER, Gdr., Dover, Hurup, er født i Hvejsel 23. 11. 1932. Forældre: Holger Enevoldsen, f. i Hvejsel, og Hustru Ragnhild, f. Yde i Hundborg. Bedsteforældre: FF Niels Enevoldsen, Hvejsel. FM Maren, f. Jensen. MF Jens Yde, Hundborg. MM Marie, f. Sørensen. Verner Enevoldsen er gift med Dorthea Kirstine, f. Jensen i Dollerup 23. 9. 1932. Forældre: Jens Jensen, f. i Dollerup, og Hustru Anna Boje, f. i Brund. Bedsteforældre: FF Anders Jensen, Dollerup. FM Marie, f. Krogsgaard Jensen. MF Vilhelm Boje, Thisted Alderdomshjem. MM Anine. Verner Enevoldsen købte i 1956 Gaarden Matr. Nr. 17b m. fl. af Svend Frich med et Areal paa 27 Tdr. Land, hvoraf ca. 10 Tdr. Land er Eng. Normal Besætning er 7 Køer, 2 Heste, 1 So, og der leveres ca. 50 Svin aarlig. Ejdsk. 35.000 Kr. Ægteskab indgaaet 1956.

GRUD, KRISTIAN THOMSEN, Forpagter, »Ny Kortegaard«, Dover, Hurup, er født i Ydby 25. 11. 1931. Forældre: Jens Grud, Seerup Odby, og Hustru Anna, f. Thomsen. Bedsteforældre: FF Chresten Grud, Seerup Odby. MF Niels Thomsen, Odby. Kr. Thomsen Grud er gift med Else Kirstine, f. Kortegaard Pedersen i Ydby 3. 11. 1931. Forældre: Niels Kortegaard, Ydby, og Hustru Elna, f. Hove. Bedsteforældre: FF Peder Helligkilde Pedersen, Ydby. FM Else, f. Andersen i Ginnerup. MF Jens Hove, Ydby. I Ægteskabet er 1 Barn: Kjeld 21. 9. 1956.



Kr. Thomsen Grud har forpagtet Gaarden Matr. Nr. 6k m. fl. af Niels Kortegaard, og der er et Areal paa 70 Tdr. Land. Bygningerne er opført 1931, men er siden restaurerede. Normal Besætning er 50 Kreaturer, 8 Søer, og der leveres ca. 125 Svin aarlig. Grud overtog Forpagtningen 1. December 1955 og blev gift 11. 12. 1955. Ejdsk. 106.000 Kr.

HANSEN, NIELS KRISTIAN ANDREAS, Gdr., Holmgaard, Ydby, er født i Ydby 15. 2. 1910. Forældre: Niels Hansen, Bedsted, og Hustru Minne, f. Pedersen i Ydby. Bedsteforældre: FF Poul Hansen, Helligsø. FM Else Marie, f. Nielsen i Hurup. MF Søren Pedersen, Ydby. MM Mette Marie, f. Mikkelsen. Niels Kr. Hansen er gift med Johanne, f. Raaby i Lyngs 21. 9. 1916. Forældre: Peder Raaby, f. i Styvel, og Hustru Maren, f. Kristensen i Lyngs. I Ægteskabet er 2 Børn: Ellinor 8. 7. 1943 og Villy 15. 4. 1944. Kr. Hansen købte i 1946 Gaarden Matr. Nr. 4b af sin Far med et Areal paa 16½ Td. Land. Bygningerne er i Tidens Løb restaurerede, og der er i 1954 bygget Maskinhus. Normal Besætning er 4 Køer + Ungkreaturer, 2 Søer og 50 Høns samt Traktor. Der leveres ca. 50 Smaagrise aarlig. Han ejede fra 1940—46 en Ejendom i Lyngs med 9 Tdr. Land. Ny Ejdsk. 28.000 Kr. Hansen blev gift 1940.



HANSEN, POUL MARIUS, Gdr., »Solvang«, Sdr. Ydby, Ydby, er født i Ydby 20. 3. 1908. Forældre: Niels Hansen, f. i Bedsted, og Hustru Mine, f. Pedersen i Ydby. Bedste-

forældre: FF Poul Hansen, f. i Helligsø. FM Else Marie, f. Nielsen i Hurup. MF Søren Pedersen, f. i Ydby. MM Mette, f. Mikkelsen i Ydby. Poul Hansen er gift med Anna Marie, f. Andersen i Ydby 18. 2. 1912. Forældre: Kristian Andersen, f. i Hurup, og Hustru Ida, f. Sejrsbøll i Ydby. Bedsteforældre: FF Niels Andersen, f. i Bedsted. FM Ane Marie, f. Pedersen i Hurup. MF Kristian Sejrsbøll, f. i Dover. MM Hanne, f. Hansen i »Holmgaard«, Ydby. I Ægteskabet er 5 Børn: Jørgen 22. 2. 1933, Gudrun 3. 9. 1934, Gunnar 8. 11. 1936, Erik 9. 2. 1941 og Kristian 7. 11. 1943. Poul Hansen købte i 1951 Gaarden Matr. Nr. 29 m. fl. af Karl Gravsén, Seerup, med et Areal paa 19 Tdr. Land, hvoraf 2 Tdr. Land er Skov og Eng og ca. 3 Tdr. Land Bakker. Ny Ejds. 23.700 Kr. Bygningerne er siden Overtagelsen restaurerede, og Laden blev i 1956 tilbygget. Normal Besætning er 4 Køer, 3 Ungkreaturer, 2 Heste, 1 So, 150 Høns, og der leveres ca. 12 Svin aarlig. Hansen blev gift 1932 og købte da Ejendom af Peder Pedersen, Ydby. Sønnen Jørgen er Lærer i Silkeborg, Gudrun Ekspditrice i Holstebro, Gunnar paa Svineslagteriets Kontor i Holstebro, og Erik tjener paa en Gaard i Dover, mens Kristian er hjemme.



**HARBO, PETER, Lmd., Dover,**  
Hurup,

er født i Hvidbjerg, Lyngs, 29. 7. 1901. Forældre: Kr. Harbo Nielsen, Jegstrup, og Hustru Else Marie, f. Christensen. Bedsteforældre: MF Peder Nielsen Snævr, Barslev. Peter Harbo er gift med Mary Elisabeth, f. Nielsen i Dover, Ydby, 28. 12. 1900. Forældre: Klemming Nielsen, Helligkilde, og Hustru Kirsten Marie, f. Jensen i Dover, Ydby. Bedsteforældre: FF Jens Chr. Nielsen, Helligkilde. FM Maren. I Ægteskabet er 1 Barn: Erik 28. 5. 1925. Peder Harbo opførte i 1925 Gaarden Matr. Nr. 1d paa et Areal paa 12½ Td. Land, udstykket fra Refs Hedegaard. Bygningerne er i Dag de samme, dog er der siden opført Høns- og Maskinhus. Normal Besætning er 4 Køer, 6 Ungkreaturer, 2 Heste, 2 Søer, og der leveres ca. 16 Svin aarlig. Harbo blev gift 1924, og Sønnen Erik, der arbejder paa Morsø Folkeblads Trykkeri, er gift med Ester fra Mors. Ejds. 31.000 Kr.

**HEDEGAARD, BERNER ALBERT, Gdr.,**  
»Revshedegaard«, Dover, Hurup,

er født i Ydby 26. 5. 1905. Forældre: Mads Peitersen, Revshedegaard, og Hustru Maren Katrine, f. Christensen i Ginnerup. Bedsteforældre: FF Peiter Nielsen, Heltborg. FM Else, f. Jensen i Ydby. MF Mads Sloth,



Ginnerup. MM Inger. Berner A. Hedegaard er gift med Eline Marietta, f. Handrup i Heltborg 24. 12. 1917. Forældre: Adolf Handrup, Ullerup, Heltborg, og Hustru Maren, f. Lyngklip i Villersgaard, Heltborg. Bedsteforældre: FF Peder Christensen Handrup, f. i Vestervig. FM Lene, f. Jensen i Mygdal. MF Søren Lyngklip, f. i Heltborg. MM Inger, f. Bak i Kistrup. Berner A. Hedegaard overtog i 1934 Gaarden Matr. Nr. 1a og 14b efter sin Far med et Areal paa 84 Tdr. Land, hvortil der i 1937 blev tilkøbt 13½ Td. Land, hvoraf de 3½ Td. Land er Skov. Gaarden har siden 1772 været i Slægtens Eje. Under Krigen vilde Tyskerne købe 20 Tdr. Land Skov af Hedegaard, men han sagde nej, men kun 2 Dage efter beslaglagde de Skoven og fældede den. Bygningerne er opført 1849, men er siden paalagt fast Tag og udvidede. Normal Besætning er 50 Kreaturer, 2 Heste, 8 Søer, Traktor, og der leveres ca. 90 Svin aarlig. Ejds. 130.000 Kr. Hedegaard driver Gaarden med Hjælp af sin Bror Regnar samt en fast Medhjælper og Husassistent. Hedegaard er gift 26. 10. 1956.

**HOLMGAARD, NIELS, Gdr., »Kajdal«, Dover,**  
Hurup,

er født i Ydby 1. 10. 1917. Forældre: Erik Holmgaard, Kajdal, Ydby, og Hustru Ane Kristine, f. Andersen i Vesterby. Bedsteforældre: FF Peder Chr. Holmgaard, »Holmgaard«, Ydby. FM Anna. MF Niels Appelon Andersen, Vesterby. MM Karen. Niels Holmgaard er gift med Ingrid, f. Larsen i Gammelby 14. 2. 1925. Forældre: Jens Larsen, f. i Snested, og Hustru Kirstine Marie, f. Jensen i Vesterby. Bedsteforældre: FF Ole Larsen, Vestervig Præstegaard. FM Maren. MF Christian Jensen, Vesterby. MM Marie. I Ægteskabet er 3 Børn: Bjarne 19. 7. 1951, Tove 3. 9. 1953 og Leif 27. 8. 1956. Niels Holmgaard købte i 1944 Gaarden Matr. Nr. 3m m. fl. af sin Far med et Areal paa 105 Tdr. Land. Udhusene er ombyggede 1953—54 og Stuehuset opført 1921. Gaarden har gennem ca. 100 Aar været i Slægtens Eje. Normal Besætning er 70 Kreaturer, 2 Heste, 5 Søer, og der leveres ca. 175 Svin aarlig. Ejds. 133.000 Kr. Holmgaard blev gift 1947 og driver Gaarden med 2 faste Medhjælpere og Husassistent.

**HILLIGSØE, AXEL MARINUS, Gdr., »Højvang«,**  
Dover, Hurup,

er født samme Sted 26. 12. 1914. Forældre: Karl Hilligsøe, f. i Heltborg, og Hustru Marie, f. Madsen i Lyngs. Bedsteforældre: FF Martin Hilligsøe, Flarup. FM Nikoline, f. Hedegaard i Refs Hedegaard, Ydby. MF Anders Madsen, Sønderhaa. MM Inger Marie, f.

Dueholm, Hurup. Axel M. Hilligsøe er gift med Anna Netha, f. Laursen i Hilligsøe 26. 3. 1915. Forældre: Laurids Peter Laursen, Helligsøe, og Hustru Kristine, f. Fohusgaard. Bedsteforældre: FF Jens Laursen, Helligsøe. FM Ane, f. Klemmensen. MF Kristian Fohusgaard, Thyholm. MM Mette. I Ægteskabet er 3 Børn: Ritha 18. 12. 1947, Karl Peter 2. 1. 1949 og Kirsten 21. 4. 1950. Axel M. Hilligsøe købte i 1944 Gaarden Matr. Nr. 3i af sin Far med et Areal paa 14 Tdr. Land. Bygningerne er opført 1911, men er siden udvidede og restaurerede. Normal Besætning er 6 Køer, 5 Ungkreaturer, 1 So, og de leveres ca. 50 Svin aarlig. Ejdsks. 34.000 Kr. Hilligsøe blev gift 1. 6. 1944.

HOVE, EJNER, Gdr., Flarup, er født i Sognet 9. 4. 1905. Forældre: Peter Hove, Skovgaard, Hvidbjerg, og Hustru Gudrun, f. Kjems i Gesten. Bedsteforældre: FF Jens Hove, Skovgaard, Hvidbjerg. FM Maren, f. i Boddum. MF Hans Kjems, Kjemsgaard, Rødding. MM Maren, f. Nielsen paa Samsø. Ejner Hove er gift med Gerda Rosalia, f. Pedersen i Lyngs 28. 10. 1909. Forældre: Tømrer Peder Pedersen, f. 11. 10. 1881 i Lyngs og død 3. 3. 1953, og Hustru Maren, f. Jensen 29. 9. 1885. Bedsteforældre: FF Tømrer Peder Pedersen, Lyngs. MF Anders Jensen, Lyngs. I Ægteskabet er 2 Børn: Peter 26. 7. 1933 og Askov 16. 9. 1934. Ejner Hove købte i 1932 Ejendommen Matr. Nr. 2g af Dyrslæge Toft, Thisted, med et Areal paa 19<sup>1</sup>/<sub>2</sub> Td. Land, hvortil der siden er tilkøbt 1 Td. Land. Tidligere Ejer var Kristoffer Salmonsens, Hundborg. Bygningerne er opført 1912, da Gaarden blev udstykket fra »Elmegaard« i Flarup. Normal Besætning er 4 Køer, 9 Ungkreaturer, 1 Hest, 150 Høns, 2 Søer, og der leveres ca. 15 Svin aarlig. Hove indgik Ægteskab 1932. Sønnen Peter er for Tiden Soldat og er lige færdig med at læse til Lærer. Askov er Ekspedient og Dekorator i Dahls Varehus i København. Ejdsks. 40.000 Kr.

HOVE, HARALD KJEMS, Gdr., »Kirkegaarden«, Boddum, Hurup, er født i Sognet 9. 6. 1908. Forældre: Peter Hove, f. i »Skovgaard«, Hvidbjerg, og Hustru Gudrun, f. Kjems i Gedsten. Bedsteforældre: FF Jens Hove, f. i Skovgaard, Hvidbjerg. FM Maren, f. i Boddum. MF Hans Kjems, f. i Kjemsgaard, Rødding. MM Maren, f. Nielsen paa Samsø. Harald K. Hove er gift med Barbara Dorthea, f. Sørensen i Heltborg 21. 1. 1910. Forældre: Jens Daniel Sørensen, f. i Heltborg, og Hustru Karen, f. Bach i Refsbøl, Hurup. Bedsteforældre: FF Søren Daniel Jensen, Heltborg. FM Johanne, f. Visby. MF Chresten Bach, Refsbøl, Hurup. MM Dorthea, f. Christensen. I Ægteskabet er 3 Børn: Jens Christian 21. 3. 1943, Gudrun Kjems 5. 3. 1946 og Svend Kjems 21. 11. 1953. Harald K. Hove købte i 1935 Jorden, der blev udstykket fra »Præstgaard« i Boddum med et Areal paa 34 Tdr. Land, hvoraf 10 Tdr. Land er Eng. Matr. Nr. 2l. Bygningerne er opført samme Aar, men siden blevet restaurerede, og der er bygget Maskin- og Hønsøhus siden. Normal Besætning er 6 Køer + Ungkreaturer, 2 Søer, 6 Kalve, Traktor, og der leveres ca. 25 Svin aarlig. Ejdsks. 55.000 Kr. Hove er gift 7. 12. 1941.

HOVE, MAGNE KJEMS, Gdr., Snævergaard, Boddum, er født i Sognet 9. 4. 1912. Forældre: Peter Hove, f. i Skovgaard, Hvidbjerg, og Hustru Gudrun, f. Kjems i Gedsten. Bedsteforældre: FF Jens Hove, f. i Skovgaard, Hvidbjerg. FM Maren, f. i Boddum. MF Hans

Nielsen Kjems, f. i Kjemsgaard, Rødding. MM Maren, f. Klejs Nielsen paa Samsø. Magne K. Hove er gift med Oda Elisabeth, f. Jensen i Visby 28. 2. 1921. Forældre: Jens Jensen, f. i Kallerup, Thyholm, og Hustru Nikolone, f. i Thygstrup, Vestervig. Bedsteforældre: FF Anders Jensen, Kallerup. FM Johanne. MF Peder Graugaard, Visby. MM Katrine Marie. I Ægteskabet er 3 Børn: Konrad 2. 12. 1941, Birtha 10. 6. 1944 og Lis 6. 4. 1947. Magne Kjems Hove købte 1. 5. 1947 Gaarden Matr. Nr. 10b og 22a af Jens Hove med et Areal paa 91 Tdr. Land, hvoraf 65 Tdr. Land er opdyrket, mens Resten er Eng og Skov. Stuehuset er opført 1861, Udbygningerne 1901, men der er siden ombygget og restaureret. Normal Besætning er 40 Kreaturer, 1 Hest, 6 Søer, Traktor, og der leveres ca. 60 Pattegrise aarlig. Hove ejede fra 1940—47 Ejendommen Matr. Nr. 29a i Boddum. Gaarden her drives med 1 fast Daglejer og Husassistent. Ejdsks. 90.000 Kr. Hove er gift 21. 11. 1940.



HOVE, VIGGO HILLIGSØE, Gdr., »Vester Fuglebæk«, Boddum, Hurup, er født i Boddum 25. 8. 1901. Forældre: Sognefoged Niels Hove, Boddum, og Hustru Stine, f. Hilligsøe. Bedsteforældre: FF Laust Hove, Boddum. FM Maren, f. Hummelshøj. MF Peder Hilligsøe. MM Johanne. Viggo H. Hove er gift med Emma Lilly, f. Hansen i Hundstrup 12. 10. 1909. Forældre: Købm. Chr. Hansen, Hanstholm, og Hustru Mette Kirstine, f. Kjeldgaard i Hundborg. Bedsteforældre: FF Lars Hansen. I Ægteskabet er 5 Børn: Irma Margith 22. 1. 1935, Leo 17. 3. 1936, Mona Kirstine 11. 10. 1942, Niels Christian 21. 11. 1944 og Kirsten 31. 3. 1948. Viggo H. Hove købte i 1932 Gaarden Matr. Nr. 15a efter sin Far med et Areal paa 22 ha, som er opdyrket paa nær 3 ha. Stuehuset er opført 1882, mens Udbygningerne er ældre, dog er Laden i 1930 tilbygget og Stalden 1952. Normal Besætning er 34 Kreaturer, 2 Heste, 10 Søer, og der leveres ca. 15 Svin aarlig samt sælges Pattegrise. Gaarden har gennem 3—4 Generationer været i Slægtens Eje. Hove blev gift 1932. Ejdsks. 81.000 Kr. Datteren Irma er gift med Svend Aage Christensen fra Jegstrup.

HUMMELSHØJ, HENRY EMIL, Gdr., »Bækkelund«, Boddum, Hurup, er født i Dover Odde 22. 5. 1915. Forældre: Mads Hummelshøj, f. i Hurup, og Hustru Anna Margrethe, f. Christensen i Ydby. Bedsteforældre: FF Jens Hummelshøj Madsen, Visby. FM Karen, f. Christoffersen, Hurup. MF Niels Christensen, Refsbøl. MM Sidsel Marie. Henry E. Hummelshøj er gift med Dagny, f. Chri-



stensen i Sdr. Vorupør 23. 3. 1918. Forældre: Peder Chr. Christensen, Hundborg, og Hustru Maren Katrine, f. Jensen. Bedsteforældre: FF Chr. Bak Christensen, Sdr. Vorupør. FM Marianne. MF Jørgen Jensen. MM Ellen. I Ægteskabet er 4 Børn: Elin Margrethe 25. 5. 1939, Mads Peter 19. 4. 1945, Bente Marie 6. 12. 1951 og Jan Rudolf 16. 3. 1953. Henry Hummelshøj købte i 1942 Ejendommen Matr. Nr. 2c af sin Far med et Areal paa 26 Tdr. Land, som er opdyrket paa nær lidt Fjordbrinker. Bygningerne er i Tidens Løb restaurerede og udvidede. Normal Besætning er 12 Køer, 2 Heste, 300 Høns, og der leveres ca. 10 Svin aarlig. Ejds. 22.000 Kr. Hummelshøj blev gift 1938.

**JENSEN, ANTON MARINUS**, Gdr., Dover, Hurup, er født i Ydby 29. 10. 1898. Forældre: Peder Jensen, f. i Grurup, og Hustru Mette Katrine, f. Christensen i Ydby. Bedsteforældre: FF Jens Pedersen, Sønderhaa. FM Maren. MF Christian Christensen Møller, Ydby. MM Anna Marie. Anton M. Jensen er gift med Kirstine, f. Andreassen i Lindrup, Ydby, 28. 11. 1903. Forældre: Anders Chr. Andreassen, Sønderbjerg, og Hustru Mette Kristine, f. Poulsen i Hilligsøe. Bedsteforældre: FF Ludvig Andreassen, Sønderbjerg. FM Birthe. MF Jens Chr. Poulsen, Hilligsøe. MM Kirsten. I Ægteskabet er 2 Børn: Grethe 19. 7. 1928 og Aase 16. 5. 1932. Anton M. Jensen købte i 1925 Gaarden Matr. Nr. 1g m. fl., der blev udstykket fra Refs Hedegaard, og Bygningerne har Jensen selv opført. Arealet er 19 Tdr. Land, som er opdyrket paa nær 2 Tdr. Land Eng og Kær. Laden er siden blevet tilbygget og de øvrige Bygninger restaurerede. Normal Besætning er 5 Køer, 6 Ungkreaturer, 2 Søer, og der leveres ca. 20 Svin aarlig. Der er ogsaa Traktor. Ejds. 31.000 Kr. Jensen blev gift 1926, og begge Døtrene er gifte, Grethe med Slagter Kjeldahl, Sørvad, og Aase med Jørgen Dahlgaard, Uglev.



**JENSEN, CHRESTEN MØLLER**, Lmd., »Bakkely«, Dover, Hurup, er født i Ydby 23. 2. 1888. Forældre: Peter Jensen, f. i Grurup, og Hustru Mette Katrine, f. Christensen i Ydby. Bedsteforældre: FF Jens Pedersen, Sønderhaa. FM Maren. MF Chresten Christensen Møller, Ydby. MM Anna Marie. Chresten M. Jensen er gift med Johanne Marie, f. Stefansen i Flarup, Ydby, 19. 8. 1884 og død 12. 9. 1945. Forældre: Peder Stefansen, Flarup, og Hustru Kristiane. I Ægteskabet var 5 Børn: Metha Petrine 21. 2. 1914, Petra Kristiane 23. 5. 1915, Viggo Møller 24. 5. 1917, Henry 17. 8. 1919 og Elly Gerda 9. 1.

1925. Chresten Møller Jensen købte i 1913 Ejendommen Matr. Nr. 3h af Chresten Poulsen med et Areal paa 13 Tdr. Land. Gaarden er bygget 1911, men siden er baade Stald og Lade tilbygget, og der er lagt fast Tag paa alle Bygninger. Normal Besætning er 4 Køer + Ungkreaturer, 2 Heste, 3 Søer, og der leveres ca. 10 Svin aarlig. Jensen blev gift 1913, og Datteren Petra Kristiane fører Hus for sin Far. Metha er gift med Regnar Simonsen, Hornum. Henry er gift med Ellen, f. Støksstrup, og de bor i Hvidbjerg. Elly Gerda er gift med Edmund Højen, Svandstrup pr. Skovsgaard, og Viggo er ugift og arbejder ved Landbruget. Ejds. 33.000 Kr.

**JENSEN, CHRISTEN THOMSEN**, Gdr., Boddum, Hurup, er født i Sognet 9. 9. 1906. Forældre: Niels Chr. Jensen, Boddum, og Hustru Margrethe, f. Thomsen. Bedsteforældre: FF Niels Chr. Jensen, Hannerup. FM Andrea Kirstine, f. Grave i Boddum. MF Christen Thomsen. MM Johanne Kirstine, f. Revs. Christen Thomsen købte i 1946 Gaarden Matr. Nr. 20d af sin Far med et Areal paa 35 Tdr. Land, som er opdyrket paa nær 14 Tdr. Land Eng. Thomsens Far startede med Ejendommen Matr. Nr. 20b med 5 Tdr. Land, men overtog saa senere ovennævnte Gaard, hvortil han tilkøbte mere Jord. Stuehuset er nyopført, og Stald og Lade er blevet udvidet. Normal Besætning er 20 Kreaturer, Traktor, og der leveres ca. 40 Svin aarlig. Ejds. 52.000 Kr.



**JENSEN, EIGIL HARTMANN**, Lmd., »Møllehuset«, Boddum, Hurup, er født i Hørdum 4. 5. 1923. Forældre: Henrik August Andreas Christensen, Nørrehaa, og Hustru Jenny, f. Karlsson i Hørdum. Bedsteforældre: MF August Karlsson, Hørdum. MM Dorthea. Eigil H. Jensen er gift med Kirstine Elisabeth, f. Nielsen i Hvidbjerg 25. 2. 1922. Forældre: Niels Chr. Nielsen, Draaby, Mors, og Hustru Anna Marie, f. Jensen i Gamskjær. Bedsteforældre: FM Kirstine. I Ægteskabet er 3 Børn: Ingrid 17. 7. 1951, Elisabeth 4. 11. 1952 og Doris 5. 6. 1956. Eigil Hartmann Jensen købte i 1951 Gaarden Matr. Nr. 40d m. fl. af Jens Krabbe, som havde overtaget den efter Egon Nielsen. Arealet er 18 Tdr. Land opdyrket samt 10 Tdr. Land Skov og Hede. Gaarden er bygget 1880, men i 1956 blev der opført ny Lade, og Stalden blev udvidet samt Stuehuset. Der har tidligere været en hollandsk Mølle her, som har malet Egnens Korn, men den blev nedlagt for ca. 9 Aar siden. Hartmann Jensen har tidligere ejet »Rimmenhus« i Korsø, men byttede den med Gaarden her. Ejds. 25.000 Kr.



**JENSEN, HJALMAR MARDAHL, Lmd.,**  
 »Fjordgaarden«, Boddum, Hurup,  
 er født i Sognet 16. 3. 1921. Forældre: Christian Mardahl Jensen, f. i Boddum, og Hustru Mette, f. Poulsen i Ydby. Bedsteforældre: FF Christian Jensen, f. i Boddum. FM Maren, f. Madsen i Ginderup. MF Nicolai Poulsen, Ydby. MM Anna. Hjalmar N. Jensen er gift med Elly, f. Knakkegaard Pedersen i Grurup 11. 9. 1924. Forældre: Otto Daniel Pedersen, f. i Helligsøe, og Hustru Anna, f. Knakkegaard i Skyum. Bedsteforældre: FF Thomas Pedersen, Heltborg. FM Ane Dorthea, f. Bertelsen. MF Niels Knakkegaard, Skyum. MM Marianne, f. Nørgaard i Bierstedgaard, Snedsted. I Ægteskabet er 3 Børn: Knud 19. 9. 1949, Inge 28. 1. 1953 og udøbt 8. 4. 1957. Hjalmar Mardahl Jensen købte i 1952 Ejendommen Matr. Nr. 7g m. fl. af sin Far med et Areal paa 40 Tdr. Land, hvoraf ca. Halvdelen er Eng. Gaarden har gennem mindst 5 Generationer været i Slægtens Eje. Stuehuset er ombygget 1923, og de øvrige Bygninger er udvidede og ombyggede i Tidens Løb. Normal Besætning er 10 Kreaturer, 2 Heste, 6 Søer, og der leveres ca. 30 Svin aarlig. Hjalmar Mardahl Jensen har tidligere sammen med 2 Brødre ejet »Bauhøjgaard«, og denne driver Broderen stadig. Fra 1942—48 arbejdede Mardahl Jensen som Kontrolassistent paa Sjælland og senere i Bedsted. Ejdsk. 39.000 Kr



**JENSEN, JENS MARIUS, Landmand,**  
 Sdr. Ydby, Ydby,  
 er født i Sognet 21. 10. 1880. Forældre: Niels Kr. Jensen f. 1842 i Boddum og død 1898, og Hustru Mathilde

Adolfsigne, f. Hansen 1855 paa Ydbygaard. Bedsteforældre: MF Laue Hansen, f. Skanderup Kolding. FM Karen Margrethe, f. i Vesterby Vestervig. Jens Marius Jensen er gift med Ane Marie f. Olesen i Grurup 23. 10. 1900. Forældre: Poul Kr. Olesen, f. i Ginderup, og Hustru Kristine, f. Kristensen i Vangsgaard, Villerslev. Bedsteforældre: FF Ole Kr. Kristensen, f. i Ginderup. FM Else Sørensdatter. MF Møllebygger Chresten Knudsen Larsen, f. i Vangsgaard, Villerslev. MM Ane Marie, f. Jensdatter i Gudnæs, Kolding. Niels Marius Jensen købte i 1956 Ejendommen Matr. Nr. 11a af Marie Jenssigne Mortensen med et Areal paa 2 Tdr. Land. Jensen har tidligere ejet »Teglgaarden«, Matr. Nr. 11b med et Areal paa 24 Tdr. Land, men solgte den paa Grund af Alder. Paa Ejendommen her i Ydby er der ingen Besætning udover ca. 50 Høns. Bygningerne er siden Overtagelsen blevet restaurerede.



**JENSEN, JOHANNES MARIUS, Arbejdsmand,**  
 Sdr. Ydby, Ydby,  
 er født i Øster Assels, Mors, 5. 10. 1893. Forældre: Niels Kr. Jensen, f. i V. Assels, Mors, og Hustru Karen Marie, f. i Grurup. Bedsteforældre: FF Niels Hyldgaard Jensen, Ø. Assels. FM Ane Cecilie. Johs. M. Jensen er gift med Petrine f. Pedersen i Jegstrup Drag 11. 4. 1893. Forældre: Jens Kr. Pedersen, f. i Bedsted, og Hustru Ane Marie, f. i Harboøre. Bedsteforældre: FF Peder Bak Jensen, Bedsted. FM Ane Marie f. Pedersen. MM Maren Buhl Jensen. I Ægteskabet er 2 Børn: Marie 3. 2. 1900 og Leo Hyldgaard 28. 8. 1927. Johs. Jensen købte i 1951 Ejendommen Matr. Nr. 18g af Alfred Jensen, Ydby. Der er ingen Jord til uden en god og frodig Have, som Jensen har anlagt. Ejendommen er ombygget 1951. Begge Jensens Børn er gift, og Datteren bor i Ydby og Sønnen er bosat i København. Jensen var i sine unge Aar Smed, men gik senere over til Landbruget. Jensen har tidligere boet i København, men flyttede til Ydby 1951.

**JENSEN, MARTIN DAMKJÆR, Landmand og**  
 Tømrer, Sdr. Ydby, Ydby,  
 er født i Sognet 22. 5. 1890. Forældre: Niels Kr. Jensen f. 1842 i Bodum og død 1898, og Hustru Mathilde Adolfsigne, f. Hansen paa Ydbygaard, og død 1932. Bedsteforældre: FF Sognefoged Jens Madsen, Refs, Bodum. MF Laue Hansen, Skanderup, Kolding. MM Karen Margrethe, f. i Vesterby, Vestervig. Martin D. Jensen er gift med Thora Elisabeth, f. Nielsen i Ny Troelsgaard, Flarup 9. 10. 1900. Forældre: Kr. Nielsen



f. i Helligsøe, og Hustru Johanne, f. Søndergaard i Gunders, Helligsøe. Bedsteforældre: FF Jens Dres Nielsen, f. i Rærr, Thisted. FM Anna Marie, f. Helligsøe. MF Kr. Søndergaard, f. i »Søndergaard«, Mors. MM Anna Marie f. i Svejgaard, Ydby. I Ægteskabet er 6 Børn: Verner 7. 6. 1927, Evald 2. 7. 1928, Olav 14. 11. 1931, Tage og Bent 13. 6. 1933 og Mathilde 6. 4. 1937. Martin D. Jensen købte i 1930 Gaarden Matr. Nr. 44a og 16l af Peder Jensen (Møller), Ydby, med et Areal paa 9 Tdr. Land, hvoraf ca. 2 Tdr. Land er Eng. Normal Besætning er 3 Køer, 1 So, ca. 90 Høns, og der leveres ca. 7 Svin aarligt. Der findes Nutidens Maskiner og Redskaber. Jensen har i de forløbne Aar tillige arbejdet ved Tømrefaget og har haft forskellige Pladser i Jylland. Af Børnene er 2 gifte, Verner bor i Hvidovre og arbejder som Mejerist, Evald bor i Sverrig, Olav er Chauffør, Tage arbejder ved Cheminova i Thyborøn, Bent arbejder som Tømrer og Mathilde lærer til Sygeplejerske. Bygningerne er blevet udvidede og restaurerede.



**JØRGENSEN, JENS MARIUS**, Forpagter,  
»Lindrup-Vejle«, Ydby,  
er født i Kallerup 13. 9. 1918. Forældre: Kr. Jørgensen, f. i Kallreup, og Hustru Marie, f. Christensen i Næstrup pr. Sjørring. Bedsteforældre: FF Jakob Jørgensen, f. i Kallerup. FM Ane Marie, f. i Stenbjerg. MF Jens Peder Christensen, Næstrup. MM Karen Marie. Jens Marius Jørgensen er gift med Anna Margrethe, f. Kristensen i Give 18. 11. 1929. Forældre: Kresten Marinus Kristensen, f. i Give, og Hustru Johanne Oli-

via, f. Pedersen i Østervraa. Bedsteforældre: FF Mads Kr. Kristensen, Ringgive. FM Ane. MM Sine. Jens Marius Jørgensen overtog i 1956 Forpagtningen af Gaarden Matr. Nr. 1g m. fl. af Statens Jordlovsudvalg med et Areal paa 255 Tdr. Land, hvoraf ca. 35 Tdr. Land er Skov. Bygningerne er opført 1942-43 efter at Jorden blev udtørret. Der findes ingen Besætning. Der er 3 Traktorer og 2 faste Medhjælpere. Jørgensen har tidligere drevet en større Entreprenørforetning, Vognmandsforetning, samt Tørve- og Formbrændselsfabrikation, der stadig drives i Todbøl pr. Sjørring. Fru Jørgensen var tidligere Husholdningslærerinde paa Himmerlands Ungdomsskole. Ejdsks. 260.000 Kr.

**KALLERUP, NIELS**, Gaardejer,

»Skiftehus«, Ydby,  
er født i Hvidbjerg 19. 12. 1900. Forældre: Peder Kallerup, f. i Lyngs, og Hustru Ane, f. Andersen i Hvidbjerg. Niels Kallerup er gift med Mette, f. Josephsen i Ydby 28. 3. 1919. Forældre: Kr. Josephsen, Ydby, og Hustru Oline. Niels Kallerup købte i 1949 Gaarden af sin Svigermor med et Areal paa 20 Tdr. Land. Bygningerne er de samme som ved Overtagelsen, men er blevet restaurerede. Normal Besætning er 14 Kreaturer, 1 Hest og 10—15 Svin.



**KONGENSGAARD, VIGGO CHR. PEDER**, Landmd.,

Dover, Hurup,  
er født i Ydby 15. 5. 1909. Forældre: Jens Kongensgaard, Dover, og Hustru Maren Katrine f. Poulsen i Heltborg. Bedsteforældre: FF Peder Kongensgaard, Dover. MF Chr. Poulsen, Heltborg. MM Ane. Viggo Chr. P. Kongensgaard er gift med Amanda, f. Sørensen i Bedsted 7. 11. 1910. Forældre: Peter Nikolai Sørensen, Sønderhaa, og Hustru Maren Katrine f. Christensen i Grurup. Bedsteforældre: MF Thomas Christensen, Hurup. MM Ane. I Ægteskabet er 4 Børn: Vibeke 14. 6. 1936, Berit 25. 5. 1939, Kjeld 21. 10. 1944 og Hugo 14. 6. 1948. Viggo Kongensgaard købte i 1949 Ejendommen Matr. Nr. 15a af Peder Gravesen med et Areal paa 10 Tdr. Land. Gaarden er blevet ombygget og Stalden udvidet. Normal Besætning er 3 Køer, 3 Ungkreaturer, 1 Hest, 4 Søer, og der leveres ca. 14 Svin aarligt. Kongensgaard ejede fra 1934—42 en Ejendom i Kobberød, som nu indehaves af Christensen og før igen en Ejendom i Linderup. Kongensgaard arbejder tillige ved Teglværket. Datteren Vibeke er gift og Berit er Telefonistinde. Ejdsks. 15.000 Kr.



**KORSGAARD, CHRISTIAN**, Gaardejer,  
 »Dalgaard«, Boddum, Hurup,  
 er født i Helligkilde, Hvidbjerg 30. 8. 1919. Forældre: Chr. Korsgaard, Lyngs, og Hustru Marie Nielsine. Bedsteforældre: FF Chr. Andersen, Lyngs. FM Karen. MF Chresten Smed Christensen, f. i Lyngs. MM Dora Marie. Chr. Korsgaard er gift med Anna f. Raakjær i Boddum 6. 7. 1924. Forældre: Christen Raakjær, Boddum, og Hustru Kirsten Marie, f. Jensen. Bedsteforældre: FF Chr. Raakjær Christensen, Boddum. FM Abelone. MF Andreas Jensen, f. i Salling. MM Ane, f. Jensen. I Ægteskabet er 3 Børn: Christen Raakjær 30. 1. 1948, Knud Erik 2. 8. 1950 og Inger Marie 4. 7. 1955. Chr. Korsgaard købte i 1947 Gaarden Matr. Nr. 24a af sin Svigermor med et Areal paa 20 ha, som er opdyrket paa nær 2½ ha Eng og Kær. Stald og Lade er ombygget 1951, mens Stuehuset er restaureret. Normal Besætning er 28 Kreaturer, 2 Heste, 4 Søer, og der leveres ca. 70 Svin aarligt. Ejds. 70.000 Kr.



**KRISTENSEN, JENS**, Gaardejer,  
 Flarup, Hurup,  
 er født i Hvidbjerg, Lyngs 28. 11. 1910. Forældre: Niels Kr. Kristensen (Krogh) f. i Lyngs, og Hustru Andrea Nikoline, f. i Smedrup, Hvidbjerg. Bedsteforældre: FF Jens Kristensen (Krogh), Lyngs. FM Ane Marie. MF Peder Kristian (Rasmussen), Smedrup, Hvidbjerg. MM Ane. Jens Kristensen er gift med Dagmar Elfrida f. Nielsen i Hesselager 11. 12. 1899. Forældre: Jens Thomas Nielsen, Vormark, Hesselager, Fyn, og Hustru Ane f. Pedersen. Bedsteforældre: FF Niels Peder Niel-

sen, Hesselager. FM Ane, f. Thomsen. MF Peder Bondesen, Hesselager. MM Maren. I Ægteskabet er 4 Børn: Jens Thomas 1. 4. 1938, Anna-Lise 19. 8. 1939, Niels Aage 30. 10. 1940 og Karen Margrethe 23. 8. 1942. Jens Kristensen købte i 1943 Gaarden Matr. Nr. 1al m. fl. af J. Krabbe og Gade med et Areal paa 32 Tdr. Land, hvortil der siden er tilkøbt 20 Tdr. Land, saa der i Dag er 52 Tdr. Land som er opdyrket paa nær 2—3 Tdr. Land Eng og Kær. Bygningerne er opført 1914—15, men siden er Udhusene tilbygget 2 Gange sidst 1952. I 1942 blev der frasolgt 17 Tdr. Land som er tilbagekøbt 1944—46. Kristensen har tidligere ejet en Ejendom i Villerslev som blev byttet med Gaarden her.



**KRISTENSEN, MAGNUS OLE**, Gaardejer,  
 Boddum, Hurup,  
 er født i Fovling Sogn v. Kongeaen 8. 5. 1900. Forældre: Jes Kristensen, f. paa Als, og Hustru Dorthea, f. Knudsen i Gedsten. Bedsteforældre: MF Mads Knudsen, Gesten. Magnus Ole Kristensen er gift med Marie, f. Eliassen i Boddum 9. 9. 1906. Forældre: Anton Eliassen, f. i Søndbjerg, og Hustru Kirstine, f. Pedersen i Boddum. Bedsteforældre: FF Christen (Smed) Eliassen, f. i Hellerød. FM Sidsel, f. Jensen i Søndbjerg. MF Niels Pedersen, f. i Barslev. MM Kristiane, f. Thomsen. I Ægteskabet er 7 Børn: Harald 1. 5. 1930, Svend Aage 30. 11. 1931, Knud 28. 9. 1935, Inge Kirsten Dueholm 3. 7. 1938, Jørgen 6. 11. 1940, Anton 26. 10. 1943 og Ellen Margrethe 14. 4. 1950. Magnus Ole Kristensen købte i 1947 Gaarden Matr. Nr. 4f af sin Svoger med et Areal paa 20 Tdr. Land, som er opdyrket paa nær 1 Td. Land Eng. Gaarden er opført 1924, da den blev udstykket fra Boddumgaard, men Bygningerne er siden restaurerede. Tidligere har Christensen i 15 Aar ejet sit Fødehjem i Føvling og fra 1943—48 en Ejendom paa Boddumbisgaards Mark, der nu ejes af Chr. Lauritsen. Sønnen Svend Aage er gift, mens de øvrige er ugifte og tjener ude. Ejds. 32.000 Kr.

**KORSGAARD, KRISTIAN**, Landmand,  
 Sdr. Ydby, Ydby,  
 er født i Hvidbjerg 29. 4. 1910. Forældre: Karl Marinus Korsgaard f. i Lyngs og Hustru Ane Marie f. Ardhahl. Bedsteforældre: FF Kresten Andersen, Lyngs, FM Karen, MF Niels Ardhahl, Bedsted, MM Johanne. Kr. Korsgaard er gift med Metha Marie f. Pedersen i Ydby 27. 1. 1917. Forældre Søren Peder Pedersen f. i Ulsted pr. Vestervig og Hustru Karen Elisabeth f. Sørensen i Linderup Ydby. Bedsteforældre: FF Anders Peter Pedersen, Vestervig, FM Mette Marie, MF Jesper Søren-



sen, Linderup Ydby, MM Margrethe. I Ægteskabet er 8 Børn: Gerda 16. 1. 1936, Harry 27. 5. 1938, Inga 14. 7. 1940, Margrethe 13. 4. 1943, Nora 12. 1. 1945, Anne-Lis 14. 12. 1947, Hans Jørgen 24. 12. 1949 og Karen Elisabeth 31. 1. 1951. Kr. Korsgaard købte i 1935 Gaarden Matr. Nr. 15 c af Kr. Magnus Sørensen med et Areal paa 6 Tdr. Land plus 1 Td. Land Kær. Bygningerne er de samme som ved Overtagelsen, men siden restaurerede. Normal Besætning er 2 Køer, 2 Kalve, 1 So, 3 Svin og 70 Høns. Korsgaard er endvidere Arbejdsmand og har tidligere arbejdet ved Entreprenørfirmaet Jens Mikkelsen.

**KRABBE, NIELS CHR.,** Gaardejer, »Højvang«, Boddum, Hurup, er født i Sognet 14. 4. 1906. Forældre Hans Krabbe f. i Boddum og Hustru Anna Kirstine f. Miltersen i Ginderup. Bedsteforældre: FF Niels Thorsted Krabbe, Boddum, FM Kirsten f. Skinhøj, MF Niels Miltersen, Ginderup, MM Karoline Sofie. Niels Chr. Krabbe er gift med Anna Kirstine f. Bach i Gærrup Starring-Stagstrup 29. 5. 1910. Forældre: Chresten Christensen Bach f. i Gærrup og Hustru Anna Kirstine f. Andersen i Selvstrup. Bedsteforældre: FF Smed Peder Christensen Bach, f. i Gærrup, FM Anne f. Støvring i Aas, MF Smed og Ejendomsmægler Petrus Harbo Andersen, Snedsted, MM Anne Kirstine f. Frandsen. I Ægteskabet er 4 Børn: Birthe 14. 8. 1936, Hans Chresten 14. 5. 1938, Gunhild 28. 3. 1941 og Inge Marie 9. 12. 1953. Niels Chr. Krabbe købte i 1935 Jorden Matr. Nr. 2g, som blev udstykket fra Boddum Præstegaard med et Areal paa 6,6 ha og Bygningerne blev opført samme Aar. Siden Opførelsen er der bygget Høsehus. Normal Besætning er 12—13 Kreaturer, 2 Heste, 2 Søer og der leveres ca. 25 Svin aarligt. Krabbe har tidligere i 3 Aar arbejdet som Smed på Sjælland. To af Børnene er hjemme, mens de andre 2 tjener ude.

**LARSEN AXEL EMIL KJÆRGAARD,** Husmand og Arbejdsmand, Flarup, Hurup, er født i Hurup 6. 10. 1906. Forældre: fhv. Kirkebetjent Martin Larsen, Hurup og Hustru Johanne Kirstine f. Christensen. Axel Emil K. Larsen er gift med Andrea Kristine f. Christensen i Horsfeldt, Bedsted, 22. 8. 1913. Forældre: Jens Nielsen Christensen f. i Ørum By og Hustru Ane f. Jensen i Karby, Mors. Bedsteforældre: FF Søren Christensen, Ginderup, FM Else Marie Petrine f. Jensen, MF Niels Chr. Jensen, Hurup, MM Andrea Kristine f. Grave. I Ægteskabet er 7 Børn: Arne, Børge, Ketty, Rita, Ove, Vagn og Gunnar. Axel Emil K. Larsen købte i 1945 Ejendommen Matr. Nr. 4 c af Chr.



Nørgaard med et Areal paa 10 Tdr. Land. Ejendommen er opført 1914 men er siden restaureret. Normal Besætning er 4 Køer, 3 Ungkreaturer, 2 Søer og 5 Svin. Larsen blev gift 1934 og af Børnene er de 4 hjemme, mens de andre har Pladser ude.

**LARSEN, PEDER CHR.,** Gaardejer, Flarup, Hurup, er født i Ydby 22. 6. 1921. Forældre: Ludvig Larsen f. i Helligsøe, Gettrup, og Hustru Karen f. Fousgaard. Bedsteforældre: FF Peder Chr. Larsen, f. i Helligsøe, Gettrup, FM Anna Margrethe, MF Chr. Fousgaard, Helligsøe, Gettrup, MM Mette. Peder Chr. Larsen er gift med Gudrun f. Christensen i Lyngs 12. 2. 1928. Forældre: Niels Chr. Grønbæk, Lyngs, og Hustru Karoline Emilie f. Christensen. I Ægteskabet er 2 Børn: Ejvind Fousgaard 17. 7. 1952 og Freddy Fousgaard 26. 9. 1954. Peder Chr. Larsen købte i 1946 Gaarden Matr. Nr. 11 i m. fl. af Nikolai Nielsen med et Areal paa 33 Tdr. Land. Gaarden er bygget 1912, men der er siden blevet tilbygget 3—4 Gange, sidst 1940. Normal Besætning er 20 Kreaturer, 4 Søer, Traktor, og der leveres ca. 40 Svin aarligt. Ejds. 41.000 Kr.

**LARSEN, SVEND DAMSGAARD,** Gaardejer, Sinderup, Ydby, er født samme Sted 29. 7. 1928. Forældre: Hans Damsgaard Larsen, Gettrup, og Hustru Helga f. Philipsen, Kopperød. Bedsteforældre: FF Vildum Larsen, Gettrup, FM Anna Marie f. Damsgaard, MF Jens Philipsen, Kopperød, Gettrup, MM Marie f. Dueholm. Svend D. Larsen er gift med Anna Marie f. Krabbe i Hurup 8. 8. 1930. Forældre: Kristian Krabbe, Heltborg, og Hustru Kristiane f. Rasmussen. I Ægteskabet er 1 Barn: Hans 22. 12. 1956. Svend D. Larsen købte i 1952 Gaarden Matr. Nr. 9 a og 10 a af Niels Kr. Pedersen med et Areal paa 30 Tdr. Land hvoraf 6 Tdr. Land er Eng og Bakker. Bygningerne er opført 1914, dog er Stald og Lade ombyggede 1956. Normal Besætning er 10 Køer, 16 Ungkreaturer, 2 Heste, 5 Søer, og der leveres ca. 70 Svin aarligt. Ejds. 80.000 Kr.

**MADSEN, JESPER JOHAN,** Landmand, Boddum, Hurup, er født samme sted 11. 3. 1910. Forældre: Niels Peder Madsen f. i Hurup og Hustru Louise f. Andersen i Vesterby. Bedsteforældre: FF Jesper Madsen, Hurup, FM Anna, MF Niels Appelon Andersen, Vesterby, Vestervig, MM Karen. Jesper Johan Madsen er gift med Laurette Dorthea f. Madsen i Boddum 28. 1. 1908. Foræl-



dre: Christen Madsen f. i Hillerslev og Hustru Maren f. Christensen i Boddum. Bedsteforældre: FF Mads Thøgersen, Hillerslev, FM Karen Marie, MF Mads Peter Hansen, Boddum, MM Ane Kirstine f. Jepsen. I Ægteskabet er 1 Barn: Egon 5. 8. 1934. Jesper Johan Madsen købte i 1933 Ejendommen Matr. Nr. 29 b af sin Far med et Areal paa 32 Tdr. Land, hvoraf de 11 Tdr. Land er tilkøbt henholdsvis 1946—47 og 1952. Bygningerne er opført 1882, men siden er Stald og Lade tilbygget samt opført Maskinhus. Normal Besætning er 20 Kreaturer, 2 Heste, 2 Søer og der leveres ca. 25 Svin aarlig. Ejdk. 36.000 Kr.

**MADSEN, KARL MARINUS, Gaardejer, Boddum, Hurup,**

er født i Sognet 22. 1. 1906. Forældre: Christen Madsen f. i Hillerslev og Hustru Maren f. Christensen i Boddum. Bedsteforældre: FF Mads Thøgersen, Hillerslev, FM Karen Marie, MF Mads Peter Hansen, Boddum, MM Ane Kirstine f. Jepsen. Karl M. Madsen købte i 1946 Ejendommen Matr. Nr. 2 f af Aage Jensen med et Areal paa 18½ Tdr. Land. Bygningerne er opført 1935, da Jorden blev udstykket fra Boddum Præstegaard, men siden er der i 1954 opført Høsehuse. Normal Besætning er 14 Kreaturer, 2 Heste, 200 Høns og der leveres ca. 20 Svin aarlig. Ejdk. 44.000 Kr.



**MATHIESEN, MARIUS KASTBERG, Landmand, Sinderup, Ydby,**  
er født i Naur 8. 10. 1912. Forældre: Johan Martinus Mathiesen f. i Vinding og Hustru Marie f. Sørensen i

Holstebro. Bedsteforældre: FF Peder Mathiesen, Vinding, FM Mariane, MF Søren Johansen, Holstebro, MM Anna. Marius K. Mathiesen er gift med Marie Elisabeth f. Lousdal i Hillerød 12. 1. 1915. Forældre: Peder Lousdal, Flovlev, og Hustru Katrine, f. Madsen i Barslev. Bedsteforældre: FF Niels Lousdal, f. i Flovlev, FM Maren f. Pedersen, MF Landmand og Gartner Severin Madsen, f. i Styvel, MM Karen, f. Poulsen i Flovlev. I Ægteskabet er 4 Børn: Sigfred 26. 3. 1942, Kirsten 17. 8. 1944, Ejvind 15. 4. 1947 og Tove 26. 3. 1952. Marius K. Mathiesen købte i 1942 Gaarden Matr. Nr. 3 c m. fl. af Jens Krabbe, der havde overtaget den efter Poul Jensen, som er født her. I 1922 blev der tilkøbt Jord fra en Ejendom, som er nedlagt, saa der i Dag er et Areal paa 16 Tdr. Land. Gaarden er en af de ældste i Sognet, men er blevet ombygget. Normal Besætning er 6 Køer plus Opdræt, 2 Søer og der leveres ca. 20 Svin aarlig. Der er fornylig anskaffet Traktor. Ejdk. 20.000 Kr. Kastberg og Frue begyndte med en Bestyrerplads i Sdr. Felding, og da de købte Ejendommen her, var den meget forfalden, men de har faaet den i god Kultur.



**MORSING, EVALD GUNNAR, Landmand, Tvølm, Ydby,**

er født i Sognet 10. 10. 1931. Forældre: Kr. Michael Christensen Morsing f. i Ager og Hustru Louise Charlotte f. Madsen. Bedsteforældre: FF Kr. Morsing, Ager, MF Søren Madsen, Villerup. Evald Gunnar Morsing er gift med Else Agnethe f. Morsing i Bedsted 17. 1. 1928. Forældre: Peder Morsing f. i Ager og Hustru Anna f. Sørensen i Flarup. Bedsteforældre: FF Kristian Morsing, Ager, MF Anders Sørensen, f. i Flarup, MM Dorthea. I Ægteskabet er 1 Barn: Svend Morsing 16. 11. 1955. Evald G. Morsing købte Ejendommen Matr. Nr. 11 c og 11 k af sine Søskende med et Areal paa 19 Tdr. Land. Bygningerne er opført ca. 1903, men er siden restaurerede. Morsing overtog Gaarden 1952 og blev gift 1954. Normal Besætning er 7 Køer plus Ungkreaturer, 3 Søer, 50 Høns, Kyllinger og Traktor, og der leveres ca. 25 Svin aarlig.

**NIELSEN, AAGE BRANSHOLM, Gaardejer, »Sønderhedegaard«, Boddum, Hurup,**

er født i Sognet 9. 6. 1920. Forældre: Jens Bransholm Nielsen f. i Boddum og Hustru Henriette Poulina Kristine f. Andersen i Bedsted. Bedsteforældre: FF Mads Chr. Nielsen f. i Boddum, FM Margrethe f. Pedersen i Viberstoft, MF Chr. Andersen Skovsted, Grurup, MM Sara Marie. Aage B. Nielsen er gift med Thora Mar-



grethe f. Wulff i Glud, Hjarnø, 20. 2. 1927. Forældre: Sofus Ferdinand Wulff f. i Brædstrup og Hustru Johanne f. Simonsen paa Hjarnø. Bedsteforældre: FF August Frederik Wulff, Brædstrup, FM Julie Helene, MF Niels Anton Simonsen f. paa Alrø, MM Maren f. Juul paa Hjarnø. I Ægteskabet er 2 Børn: Jette Wulff 31. 7. 1953 og Hanne Wulff 23. 12. 1955. Aage B. Nielsen købte i 1950 Gaarden Matr. Nr. 19 e af sin Far med et Areal paa 42 Tdr. Land, hvoraf ca. 12 Tdr. Land er Eng og Skov. Stuehuset er opført 1908, Stalden 1907 og Laden 1954, Høsehøsthuset 1942 og Maskinhuset 1949. Normal Besætning er 15 Kreaturer, 2 Heste, 2 Søer, og der leveres ca. 40 Svin aarligt. Nielsen har tidligere i et halvt Aar drevet den Vognmandsforretning i Boddum, som Anton Møller Nielsen ejer. Ejds. 29.000 Kr.



NIELSEN, GUNNER, Gaardejer, »Bakkely«, Sinderup, Ydby, er født i Hurup 17. 10. 1924. Forældre: Mads Peter Nielsen f. i Heltborg og Hustru Hanne f. Bak Kristensen i Vestervig. Bedsteforældre: FF Niels Bøje Madsen, Heltborg, MF Peder Bak, Vestervig, MM Marie. Gunner Nielsen er gift med Anna Elise f. Vestergaard i Hurup Refs 19. 1. 1925. Forældre: Niels Vestergaard, Heltborg Refs og Hustru Jensine f. Andersen. Bedsteforældre: FF Poul Vestergaard, Heltborg, FM Maren, MF Peder Andersen, Boddum, MM Kirstine f. Olsen. I Ægteskabet er 4 Børn: Asger 29. 6. 1950, Finn 28. 4. 1952 og Bent og Peter 14. 4. 1956. Gunner Nielsen købte i 1950 Gaarden Matr. Nr. 2 d m. fl. af Anders Nørgaard, med et Areal paa 26 Tdr. Land. Stald og Lade er opført 1930,

mens Stuehuset er bygget ca. 1850 men i Tidens Løb restaureret og ombygget. Normal Besætning er 8 Køer plus Ungkreaturer, 3 Søer, ca. 50 Høns, Traktor, og der leveres ca. 40 Svin aarlig. Gunner Nielsen var fra 1947 til 1950 Bestyrer i Grundtofte. Ejds. 54.000 Kr.



NIELSEN, JENS CHR., Gaardejer, »Nygaard«, Boddum, Hurup, er født i Snedsted 21. 1. 1931. Forældre: Otto Nielsen, Hassing, og Hustru Katrine. Jens Chr. Nielsen er gift med Else Kirstine f. Madsen i Vestervig 3. 4. 1936. Forældre: Ejner Marius Madsen, f. i Dover, Ydby, og Hustru Anna Kirstine, f. Pedersen i Kobberød, Gettrup. Bedsteforældre: FF Søren Hove Madsen, Dover. FM Else Kirstine, f. Christoffersen. MF Andreas Mathæus Pedersen, f. i Kobberød, Gettrup. MM Kirsten Marie. I Ægteskabet er 1 Barn: Anna Katrine 4. 1. 1956. Jens Chr. Nielsen købte i December 1956 Gaarden Matr. Nr. 37 af Chr. Sørensen med et Areal paa 17 Tdr. Land. Normal Besætning er 6 Køer plus Ungkreaturer, 1 Hest, 3 Søer, og der leveres ca. 15 Svin aarlig. Fra 12. 5. 1955 til 5. 11. 1956 var Nielsen paa Grønland, hvor han var ansat ved Statens Grønlandsdepartement ved Byggeri af Huse til Tjenestemænd. Gaarden er opført for ca. 80 Aar siden, da den blev udstykket fra »Søndergaard«. Ejds. 38.000 Kr.

NIELSEN, PEDER JOHANNES, Gaardejer, Sinderup, Ydby, er født i Østerild 17. 3. 1909. Forældre: Søren Peder Nielsen, f. i Vester Vandet, og Hustru Mette Johanne f. Jakobsen i Aggerholm. Bedsteforældre: MF Kr. Jakobsen, Thisted. MM Mathea. Peder J. Nielsen er gift med Andrea Sofie f. Jensen i Hillerslev 25. 12. 1909. Forældre: Peder Kristian Jensen, f. i Hillerslev, og Hustru Eline, f. Thomsen i Ræhr. Bedsteforældre: FF Jens Peder Jensen, Hillerslev. FM Johanne Marie, f. Kristiansdatter. MF Jens Thomsen, Ræhr. MM Godske Marie. I Ægteskabet er 11 Børn: Ellen 29. 8. 1937, Peder 5. 11. 1938, Mette 22. 12. 1939, Oskar 27. 1. 1941, Mogens 28. 7. 1942, Søren 23. 12. 1943, Viggo 10. 5. 1945, Herdis 27. 7. 1946, Gudrun 7. 3. 1948, Villy 16. 11. 1950 og Ida 12. 9. 1952. Peder J. Nielsen købte i Efteraaret 1956 Gaarden Matr. Nr. 6e m. fl. af Niels Kr. Nielsen med et Areal paa 12 Tdr. Land. Bygningerne er blevet restaurerede. Normal Besætning er 4 Køer plus Ungkreaturer, 1 So, ca. 100 Høns, 2 Heste, og der leveres ca. 20 Svin aarlig. Nielsen har tidligere ejet en Ejendom i Ræhr og en anden i Hillerslev. Ejds. 21.000 Kr.

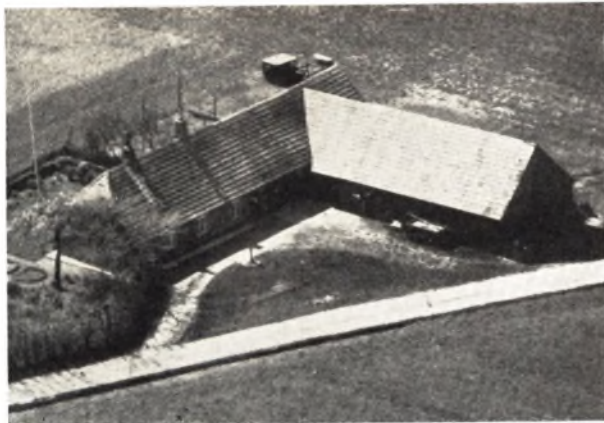

**NIELSEN, RUDOLF VILHELM, Gdr., Tvolm, Ydby,**

er født i Nr. Nissum 16. 8. 1927. Forældre: Stenus Nielsen, f. i Dybe, og Hustru Kristine, f. Ødegaard i Norge. Bedsteforældre: FF Peder Nielsen, Dybe. FM Marie. MF Lars Ødegaard, Norge. MM Alida. Rudolf V. Nielsen er gift med Ebba, f. Stensgaard i Vestervig 13. 10. 1936. Forældre: Svend Stensgaard Kristoffersen, f. i Svaneke, og Hustru Karen Marie, f. Villadsen i Visby, Bedsted. Bedsteforældre: FF Kristoffer Kristoffersen, Svaneke. FM Katrine. MF Ville Villadsen, Hassing. MM Nikoline, f. Jensen. Rudolf V. Nielsen købte i 1956 Ejendommen Matr. Nr. 1a og Refs Hedegaard 40a af Jens Chr. Nielsen med et Areal paa 17 Tdr. Land. Stalden er opført 1926, mens de øvrige Bygninger er ældre Tidligere Ejer købte Ejendommen 1918 med 8 Tdr. Land og tilkøbte ca. 9 Tdr. Land 1926. Normal Besætning er 4 Køer + Ungkreaturer, 1 Hest, 1 So, og der leveres ca. 30 Svin aarlig. Nielsen var tidligere Forpagter for Axel Hansen i Hurup. Der findes en Kæmpehøj, som grænser op til Nielsens Jord. Ejds. 22.000 Kr.



**OLSEN, ANTON, Gdr., Holmgaard, Ydby,**

er født i Søndbjerg 7. 8. 1900. Forældre: Ole Kr. Olsen, f. i Søndbjerg, og Hustru Jensine Karoline, f. Jensen Sand i Flolev. Bedsteforældre: FF Kr. Olsen, f. paa Jegindø. FM Kirsten, f. Dahlggaard Jensen i Søndbjerg. MF Lars Sand, Esbjerg. MM Stine, f. Astrup i Nørre Hvidbjerg. Anton Olsen er gift med Mariane Sørine, f. Larsen i Sinderup 15. 2. 1906. Forældre: Niels Lar-

sen, f. i Mejrup, og Hustru Anine Kristine, f. Johannesen i Ydby. Bedsteforældre: FF Jeppe Molsgaard Larsen, Flolev. FM Karen. MF Jens Nicolai Johannesen, Ydby. MM Sine, f. Kaas. I Ægteskabet er 10 Børn: Carla, Gerald, Tove, Kay, Gerth, Irma, Zita, Jørn, Ib og Ole. Anton Olsen opførte i 1927 Ejendommen som Statshusmandsbrug paa Jord, udstykket fra Dorph Pedersens Gaard, der nedbrændte samme Aar. Matr. Nr. 2i, og Arealet er 18 Tdr. Land, hvortil der i 1941 blev tilkøbt ca. 10 Tdr. Land, saa der i Dag er 28 Tdr. Land. Bygningerne er i 1952 udvidede. Normal Besætning er 6 Køer, 10—12 Ungkreaturer, 4 Søer, 100 Høns, Traktor, og der leveres ca. 30 Svin aarlig. Olsen har tidligere i 6 Aar arbejdet paa Teglværket. Flere af Børnene er gift og bosat forskellige Steder i Landet.

**PEDERSEN, LAURIDS, Lmd.,**

er født i Sognet 13. 9. 1890. Forældre: Lmd. Lars Kr. Pedersen, f. i Ydby, og Hustru Ane, f. Larsen i Ydby. Bedsteforældre: FF Lmd. Peder Bak Larsen, f. i Ydby. FM Maren Kristine, f. Poulsen. MF Lmd. Lars Sørensen, f. i Vestervig. MM Maren, f. Nielsen i Ydby. Laurids Pedersen, Peder Bak Pedersen og Maren Kirstine Pedersen overtog i 1940 Gaarden efter deres Far med et Areal paa 12 Tdr. Land under Plov og ca. 8 Tdr. Land uopdyrket Hede. I 1955 blev der tilbygget Maskinhus; ellers er de øvrige Bygninger som ved Overtagelsen. Normal Besætning er 3 Køer, 8 Ungkreaturer, 2 Heste og ca. 50 Høns.

**PEDERSEN, NIELS CHR., Lmd., Boddum, Hurup,**

er født i Sognet 16. 11. 1924. Forældre: Niels Møller Pedersen, f. i Boddum, og Hustru Kristiane, f. Jensen i Karby, Mors. Bedsteforældre: FF Niels Pedersen, f. i Barslev. FM Kristiane, f. Thomsen. MF Niels Chr. Jensen, Hurup. MM Andrea Kristine, f. Thomsen. Niels Chr. Pedersen er gift med Olga, f. Madsen i Boddum 14. 1. 1931. Forældre: Frederik K. Madsen, f. i Boddum, og Hustru Johanne Augusta, f. Jensen. Bedsteforældre: FF Laust Nørgaard Madsen. FM Ane, f. Aggergaard i Hvidbjerg. MF Peder Kibsgaard Jensen, Mors. MM Johanne. I Ægteskabet er 2 Børn: Kjeld 11. 9. 1952 og Torben 16. 9. 1956. Niels Chr. Pedersen købte i 1948 Ejendommen Matr. Nr. 24e af sin Far med et Areal paa 38 Tdr. Land, hvoraf 3 Tdr. Land er Eng. Bygningerne er opført 1914, men siden restaurede. Normal Besætning er 18 Kreaturer, 2 Heste, og der leveres ca. 30 Svin aarlig. Ejds. 44.000 Kr.

**PEDERSEN, NIELS CHR. KORTEGAARD, Gdr.,**

»Kortegaard«, Dover, Hurup, er født i Ydby 7. 9. 1905. Forældre: Peder Helligkilde Pedersen, f. i Sinderup, Ydby, og Hustru Else Katrine, f. Andersen i Sinderup. Bedsteforældre: FF Mads Pedersen, Sindrup. FM Karen, f. Jensen. MF Poul Andersen, Sindrup. MM Mette, f. Hedegaard. Niels Chr. Kortegaard Pedersen er gift med Elna Gerthe, f. Hove i Sindrup, Ydby, 5. 4. 1905. Forældre: Jens Hove, f. i Skjoldborg, og Hustru Kirsten Marie, f. Storgaard i Gettrup. Bedsteforældre: FF Søren Hove, Skjoldborg. FM Gertrud, f. Andersen. MF Laust Storgaard, Gettrup. MM Maren Katrine. I Ægteskabet er 4 Børn: Else Kirstine 3. 11. 1931, Anna Marie 10. 12. 1933, Peter Helligkilde 5. 5. 1935 og Kirsten 23. 3. 1939. Niels Kortegaard købte i 1935 Gaarden Matr. Nr. 2i af sin Far med et Areal paa 100 Tdr. Land. Gaarden er opført for ca. 150 Aar siden, men siden er Stald og Lade tilbygget. Normal Besætning er 70 Kreaturer, 3 Heste, Traktor, og der leveres ca. 115 Svin aarlig. Niels Kortegaard er tillige Ejer af Ny Kortegaard, som er for-





pagtet til Chr. Thomsen Grud; denne Gaard er opført 1931. De to yngste af Børnene er hjemme og hjælper til med Driften. Ejds. 150.000 Kr.



**PEDERSEN, PEDER DORPH, Gdr., »Holmgaard«, Ydby.**

er født i »Marielundsgaard«, Raastrup ved Hobro, 28. 1. 1897. Forældre: Hans Albrecht Pedersen, f. i Krogs-  
gaard ved Slagelse, og Hustru Kirstine, f. Nielsen i  
Kjærlykke ved Klim. Bedsteforældre: MF Niels Iver-  
sen Nielsen, Kjærlykke, Klim. MM Signe, f. Abraham-  
sen i Kolderup ved Fjerritslev. Peder Dorph Pedersen  
er gift med Jenny, f. Krabbe i »Gammeltofte«, Tran-  
kjær ved Vestervig. Forældre: Niels Pedersen Krab-  
be, f. i Dover, Ydby, og Hustru Else Marie, f. Christen-  
sen i Abølgaard, Hurup. Bedsteforældre: FF Peder Pe-  
dersen, f. i »Holmgaard«, Ydby. FM Ane, f. Karsten-  
sen i Ginderup. MF Jens Christensen, f. i Abølgaard,  
Handrup. MM Else Margrethe, f. i Sindrup, Ydby. I  
Ægteskabet er 3 Børn: Vagn 24. 7. 1925, Aage Krabbe  
30. 7. 1929 og Ingrid Krabbe 15. 7. 1935. Peder D.  
Pedersen købte i 1924 Gaarden Matr. Nr. 2a af Niels Pe-  
dersen med et Areal paa 83 Tdr. Land. Ejds. 52.000  
Kr. Bygningerne er opført 1927 efter Brand, og paa  
samme Tid blev frasolgt 61 Tdr. Land, saa der i Dag  
er 22 Tdr. Land. Gaarden blev oprindeligt bygget 1861.  
Normal Besætning er 6 Køer, 10 Ungkreaturer, 2 He-  
ste, 10 Søer, som bruges til Opdræt, da der leveres ca.  
25 avlsdygtige om Aaret samt 100 Pattegrise. Der er til-  
lige Hønseri med Rugeri paa ca. 800 Høns, og der le-  
veres ca. 20.000 Kyllinger aarlig. Sønnen Vagn ejer  
»Ambygaard« i Visby. Pedersen var i sine yngre Dage

ivrig Sportsmand og vandt i 1920 Sølvmedalje ved De  
olympiske Lege i Antwerpen som Gymnast og hjem-  
bragte ved samme Lejlighed Broncemedalje.

**PEDERSEN, POUL MARIUS KORTEGAARD, Gdr.,**  
»Dover Møllegaard«, Dover, Hurup,  
er født i »Kortegaard«, Ydby, 7. 2. 1911. Forældre: Pe-  
der Helligkilde Pedersen, f. i Sindrup, Ydby, og Hustru  
Else Katrine, f. Andersen i Ginderup. Bedsteforældre:  
FF Mads Pedersen, Sindrup. FM Karen, f. Jensen. MF  
Poul Andersen, Ginderup. MM Mette, f. Hedegaard.  
Poul M. K. Pedersen er gift med Magda Kirstine, f.  
Dieckmann Vestergaard i Søndbjerg 11. 2. 1919. For-  
ældre: Niels Vestergaard, f. i Grurup, og Hustru Kir-  
stine Cecilie, f. Dieckmann i Rødding ved Vildbjerg.  
Bedsteforældre: FF Christensen, Grurup. FM Kirsten.  
MF Isak Dieckmann, f. i Magdabrønne, Falster. MM  
Kirsten Marie, f. i Snebjerg. Poul M. Kortegaard Pe-  
dersen købte i 1956 Gaarden Matr. Nr. 11d m. fl. af  
Peter Handrup med et Areal paa 50 Tdr. Land, som  
er opdyrket paa nær 15 Tdr. Land Eng og Strand.  
Gaarden er opført 1916, hvilket Aar der blev tillagt  
Jord fra en anden Ejendom. Bygningerne er siden ble-  
vet udvidet og restaurerede. Normal Besætning er 32  
Kreaturer, 4 Søer, 600 Høns, Traktor, og der leveres  
ca. 50 Svin aarlig. Ved Overtagelsen var Besætningen  
ikke saa stor.

**PEDERSEN, VAGN, Lmd., Boddum,**  
Hurup,

er født i Ydby 3. 2. 1921. Forældre: Peder Pedersen, f.  
i Østrig, og Hustru Jenny, f. Jensen i Hurup. Bedste-  
forældre: FF Chr. Pedersen. FM Katrine, f. Pedersen.  
MF Jens Chr. Jensen. Vagn Pedersen er gift med Ma-  
ren, f. Svalgaard i Hassing 5. 10. 1920. Forældre: Chr.  
Svalgaard »Svalgaard«, Villerslev, Mors, og Hustru  
Mathilde, f. Pedersen. Bedsteforældre: FF Jens Chr.  
Svalgaard, Svalgaard, Villerslev. FM Maren Katrine.  
MF Peder Pedersen (Krogh), Mors. MM Katrine. I  
Ægteskabet er 4 Børn: Bent 25. 6. 1944, Lis 1. 8. 1945,  
Poul 30. 11. 1948 og Leif 22. 4. 1954. Vagn Pedersen  
købte i 1951 Ejendommen Matr. Nr. 4p af Klemming  
Korsgaard med et Areal paa 19 Tdr. Land. Gaarden  
er opført 1924 paa Jord, udstykket fra Boddumbisgaard.  
Normal Besætning er 10 Kreaturer, 2 Heste, 6 Søer, og  
der leveres ca. 20 Svin aarlig. Fra 1945—51 ejede Pe-  
dersen et Hus i Ullerup og arbejdede da hos Serius  
Lilletteft. Ejds. 21.000 Kr.



**PEDERSEN, VALDEMAR, Lmd., Sdr. Ydby,**  
Ydby,  
er født i Næsby. Tyvelse, 2. 5. 1897. Forældre: Jens

Peder Pedersen, Næsby, Tyvelse, og Hustru Mette Kirstine, f. Findsen. Bedsteforældre: FF Pedersen, Næsby, Tyvelse. FM Ane. MF Karl Findsen, Næsby, Tyvelse. Valdemar Pedersen købte Ejendommen Matr. Nr. 39b og 5b Holmegaard af Hagbarth Laursen med et Areal paa 12 Tdr. Land. Bygningerne er i Tiden 1949—55 blevet nyopførte. Der er ingen Besætning, da der kun avles Korn. Ejds. 13.000 Kr. Pedersen har tidligere haft Ejendomme flere forskellige Steder, bl. a. ved Søbylejren.



**POULSEN, JAN CHRISTIAN**, Lmd. og Arbdm.,

»Brokjær«, Boddum, Hurup,

er født i Lemvig 22. 5. 1914. Forældre: Inge Margrethe, f. i Lemvig. Jan Chr. Poulsen er gift med Gerda, f. Kjær Pedersen i Vind 27. 5. 1920. Forældre: Peder Kjær Pedersen, f. i Vind, og Hustru Mette Marie, f. Pedersen. I Ægteskabet er 7 Børn: Villy 23. 10. 1939, Mette Marie 23. 3. 1942, Annelise 8. 4. 1943, Anne Katrine 17. 10. 1946, Peder 16. 11. 1947, Karen Margrethe 4. 4. 1948 og Svend Erik 14. 5. 1951. Jan Chr. Poulsen købte i 1953 Ejendommen Matr. Nr. 2e m. fl. af Magnus Skibbild Olesen med et Areal paa 7 Tdr. Land, som Poulsen har opdyrket. Normal Besætning er 1 Ko, 4 Søer, 10 Geder, 34 Gæs samt Kalkuner, og der leveres ca. 80 Pattegrise aarlig. Poulsen har tidligere boet forskellige Steder, bl. a. i Lyskjær i Vind, Holstebro, Naur, selv opført et Hus i Holstebro i 1948, men solgte denne og købte et andet. Derefter købte de en Ejendom i Tvis, som de senere byttede med en Ejendom i Vind, senere igen ejede de en Ejendom i Handbjerg med Vognmandsforretning, som de drev, indtil de overtog Ejendommen her.

**POULSEN, THORVALD**, Gdr., Holmgaard,

Ydby,

er født i Sognet 16. 1. 1899. Forældre: Jens Nikolai Poulsen, f. i Fløvlev, og Hustru Sidsel Marie, f. Christensen i Helligsøe. Bedsteforældre: FF Poul Nielsen, Fløvlev. FM Marianne. MF Kresten Laustsen, Helligsøe. MM Ane, f. Ibsen. Thorvald Poulsen er gift med Karen, f. Vestergaard i Hvidbjerg 8. 4. 1903. Forældre: Søren Kr. Vestergaard, f. i Helligkilde, og Hustru Marie Katrine, f. Rasmussen i Ejby, Fyn. Bedsteforældre: FF Kresten Vestergaard, Fløvlev. FM Karen, f. Pedersen. MF Karl Emil Rasmussen, Kolding. MM Karen Margrethe. I Ægteskabet er 4 Børn: Henning Vestergaard 3. 5. 1928, Orla 17. 4. 1930, Aase Marie 23. 3. 1934 og Elin Doris 25. 7. 1936. Thorvald Poulsen opførte i 1928 Gaarden, som blev udstykket fra Dorph



Pedersens Gaard, der nedbrændte 1927. Matr. Nr. 2k og Arealet 14 Tdr. Land. Normal Besætning er 4 Køer, 5 Ungkreaturer, 2 Søer, 60 Høns, 2 Heste, og der leveres ca. 12 Svin aarlig. Poulsen har tidligere haft Plads paa »Hvidbjerggaard«. Ejds. 28.000 Kr. Ingen af Børnene er gift, men de har forskellige Pladser.



**RAVN, JOHANNES LARSEN**, Gaardejer,

Tvolm pr. Ydby,

er født i Uglev 3. 4. 1910. Forældre: Peder Larsen Ravn, f. i Søndbjerg 16. 10. 1861, og Hustru Nielsine Poulina, f. Clausen 4. 9. 1869 paa Jegindø. Bedsteforældre: FF Lars Kr. Larsen Ravn, Søndbjerg. FM Karen Marie. MF Klaus Clausen, Jegindø. Johs. Larsen Ravn er gift med Olga Madsine f. Sørensen i Haring 29. 1. 1912. Forældre: Jens Kr. Sørensen, f. i Visby, og Hustru Margrethe, f. Madsen i Hjerm. Bedsteforældre: FF Søren Møller Sørensen, Visby. FM Maren. MF Madsen, Hjerm. MM Jensine. I Ægteskabet er 3 Børn: Grethe 16. 3. 1939, Kaj 8. 11. 1943 og Ruth 10. 3. 1949. Johs. Larsen Ravn købte i 1936 Gaarden Matr. Nr. 2b af Kr. Poulsen med et Areal paa 8 Tdr. Land. I 1956 blev der bygget ny Stald og Laden er opført 1951, mens Stuehuset er restaureret. Normal Besætning er 3 Køer, 3 Ungkreaturer, 3 Søer, 70 Høns, og der leveres ca. 10 Svin aarligt. Ejds. 15.000 Kr. Ravn har i ca. 20 Aar boet i Sognet og har tjent her før han købte Ejendommen.

**RIIS, THORNING**, Gaardejer, Boddum Hovgaard,

Boddum, Hurup,

er født samme Sted 2. 10. 1906. Forældre: Chr. Riis,



f. 27. 4. 1877 i Boddum, og Hustru Kristine, f. Odgaard 14. 8. 1881 i Hurup. Bedsteforældre: FF Thorning Riis. FM Else, f. Odgaard i Smerupgaard, Hvidbjerg. MF Niels Peder Odgaard. MM Marie. Thorning Riis er gift med Johanne, f. Knakkelgaard i Heltborg 24. 6. 1907. Forældre: Jens Knakkelgaard, f. 3. 4. og død 1935, og Hustru Gertrud, f. Bisgaard. I Ægteskabet er 3 Børn: Jens Chr. 18. 3. 1937, Karen Margrethe 19. 4. 1940 og Poul Ulrik 5. 2. 1946. Thorning Riis købte i 1931 Gaarden Matr. Nr. 12a m. fl. af sin Far med et Areal paa 75 Tdr. Land, hvoraf ca. 15 Tdr. Land er Eng. Gaarden har siden 1873 været i Slægtens Eje og er ombygget 1910. I 1919 nedbrændte alle Udhusene som blev genopført 1920. Gaarden drives i Dag kvægløs, men der var tidligere en Besætning paa ca. 50 Kreaturer, 5 Heste, 4 Søer, og der blev leveret ca. 50 Svin aarligt.



**RYSGAARD, NIELS CHR. NIELSEN, Gaardejer,**  
Dover, Hurup,  
er født i Øster Assels, Mors, 23. 4. 1887. Forældre: Jeppe Nielsen Rysgaard, f. i Hundborg, og Hustru Marie, f. Laursen i Feldbjerg v. Viborg. Bedsteforældre. FM Kirstine, Hundborg. MF Anders Laursen, Feldbjerg. MM Gertrud. Niels Chr. Nielsen Rysgaard er gift med Petrine, f. Madsen i Dover 19. 9. 1907. Forældre: Søren Jepsen Madsen, f. i Helligsøe, og Hustru Helene, f. Andersen i Boddum. Bedsteforældre: FF Niels Madsen, Helligsøe. FM Petrine. MF Laust Andersen, Boddum. MM Oline. I Ægteskabet er 1 Barn: Helene Marie 17. 7. 1941. Chr. Rysgaard købte i 1937 Ejendommen Matr. Nr. 1c af Jens Kristensen med et Areal paa 12 Tdr. Ld.

Gaarden er opført 1925, da Jorden blev udstykket fra Revs Hedegaard, men siden er Bygningerne blevet restaurerede, og der er bygget Hønseshus. Normal Besætning er 9 Kreaturer, 2 Heste, og der leveres ca. 14 Svin aarligt. Ejds. 31.000 Kr.

**SIGH, KRISTIAN, Gaardejer, »Skadkjærsgaard«,**  
Sdr. Ydby, Ydby,

er født i Sdr. Ydby 20. 8. 1884. Forældre: Peder Mathias Kristensen Sigh, Skadkjærsgaard, Ydby, og Hustru Ane, f. Jensen. Bedsteforældre: FF Kr. Pedersen Sigh, Skadkjærsgaard, Ydby. FM Ane Dorthea, f. Pedersdatter i Refs. MF Jensen, f. i Hvidbjerg. MM Karen. Kr. Sigh er gift med Ane Marie, f. Jensen i Sdr. Ydby 5. 7. 1882, død 25. 7. 1949. Forældre: G. Jensen, f. i Ydby, og Hustru Lene, f. Bæk. I Ægteskabet er 2 Børn: Anna 20. 7. 1907 og Peder 4. 9. 1915. Sigh købte i 1907 Gaarden Matr. Nr. 14a og 22a af sin Far med et Areal paa 37 Tdr. Land, hvoraf 9 Tdr. Land er Eng. Der er i Tidens Løb lagt fast Tag paa alle Bygninger. Normal Besætning er 20 Kreaturer, 3 Heste, ca. 50 Høns, og der leveres ca. 30 Svin aarligt. Gaarden er nu solgt til Proprietær Krabbe, Bodumbisgaard.



**SMED, ANDERS PEDERSEN, Gaardejer,**  
Smedeholm, Dover, Hurup,

er født i Dover, Ydby 23. 3. 1907. Forældre: Peter Smed, f. i Grurup, og Hustru Elisabeth, f. Isaksen i Kopperødgaard. Bedsteforældre: FF Niels Smed, f. i Semb, Hvidbjerg. FM Ane, f. Poulsdatter i Seerup. Odby. MF Villum Isaksen, f. paa Kopperødgaard, Kopperød. MM Sidsel Marie, f. Gravesen. Anders P. Smed er gift med Ella Nielsigne, f. Jensen i Sindrup, Ydby, 3. 3. 1915. Forældre: Poul Jensen, f. i Hurup, og Hustru Kirstine, f. Nielsen i Lyngs. Bedsteforældre: FF Jens Jensen, Sindrup. FM Anna Marie. MF Smed Jens Nielsen (Things), f. i Lyngs. MM Kirsten, f. Pedersen. I Ægteskabet er 3 Børn: Peter 13. 2. 1940, Jørgen 23. 6. 1943 og Gudrun 8. 9. 1948. Anders P. Smed købte i 1937 Gaarden Matr. Nr. 1d af sin Far med et Areal paa 77 Tdr. Land. Gaarden har siden 1881 været i Slægtens Eje. Jorden er Udemark fra Dover Østergaard. Stuehuset er opført 1896, mens de øvrige er de samme som blev opført 1882, men dog siden restaurerede. Normal Besætning er 2 Heste, ca. 45 Kreaturer, 5 Søer, og der leveres ca. 90 Svin aarligt. Der findes ogsaa Traktor. Gaarden drives med 1 Medhjælper og Formiddagspige.



**STÆRK, CHR MARIUS, Landmand,**  
Flarup, Hurup,

er født i Vestervig 27. 11. 1894. Forældre: Peder Stærk, f. 1867 i Vestervig, og Hustru Sofie, f. Nielsen. Bedsteforældre: FF Mads Stærk. FM Maren. MF Niels Foldberg Nielsen. Chr. M. Stærk er gift med Elna Katrine, f. Stærk i Ydby 26. 5. 1897. Forældre: Chr. Søndergaard, »Bondegaard«, Nees, og Hustru Else Marie, f. Jensen. Bedsteforældre: FF Chr. Christensen Søndergaard. FM Johanne Balle. I Ægteskabet er 3 Børn: Johannes 15. 3. 1923, Sigrid 11. 3. 1927 og Gerda 20. 9. 1928, alle med Navnet Søndergaard. Chr. M. Stærk købte i 1922 Gaarden Matr. Nr. 4e m. fl. af Kr. Pedersen med et Areal paa 6 ha, der oprindeligt er udstyk- ket fra »Toftgaard«. Bygningerne er opført 1914, men siden paalagt fast Tag samt udvidet og restaureret. I 1944—45 blev der tilkøbt 1 Tdr. Land. Normal Besætning er 6 Køer, 2 Kvier, 2 Kalve, 1 Hest og 1 So samt 75 Høns. Der leveres ca. 20 Svin aarligt. Børnene er alle gift.



**SØRENSEN, CHR., Landmand,**  
Boddum, Hurup,

er født i St. Nørlund pr. Nr. Snede 31. 5. 1904. Forældre: Laust Chr. Sørensen, f. i Ikast, og Hustru Mette Katrine, f. Christensen i Bordning. Bedsteforældre: FF Søren Pallesen, f. i Hold, Ikast. FM Karen, f. Lauritsen, f. i Hold, Ikast. MF Chr. Madsen Christensen, Højris Mark. MM Kirstine. Chr. Sørensen er gift med Agnes Heinhilda, f. Nielsen i Sønderhaa 28. 1. 1912. Forældre: Anders Bak Nielsen, f. i Sønderhaa, og Hustru Marie, f. Pedersen i Nørrehaa. Bedsteforældre:

FF Jens Bak. MF Christian. MM Ane Sabine. I Ægteskabet er 5 Børn: Eigild Bak 7. 1. 1936, Benny Preben 1. 11. 1939, Bjarne Bak 3. 11. 1940, Børge Chr. 24. 12. 1947 og Mette Marie 8. 3. 1949. Chr. Sørensen købte i 1940 Ejendommen Matr. Nr. 7f af Knud Sørensen med et Areal paa 6 Tdr. Land. Stuehuset er ca. 120 Aar gammelt, mens Lade og Stald er ca. 70 Aar gamle, men skal ombygges 1957. Sørensen ejede fra 1934—36 en Ejendom i Ydby med 8 Tdr. Land, som nu ejes af Chr. Korsgaard, og havde derefter en Ejendom i Bedsted med 18 Tdr. Land. Sørensen har ogsaa ejet »Nygaard«, der i Dag ejes af Jens Chr. Nielsen.

**THOMSEN, IVAR BJERREGAARD, Gaardejer,**  
Boddum, Hurup,

er født i »Nygaard«, Boddum 2. 9. 1913. Forældre: Anders Jensen Thomsen, f. i Boddum, og Hustru Inger, f. Bjerregaard i Heltborg. Bedsteforældre: FF Jens Chr. Thomsen, f. i Boddum. FM Maren, f. Hove. MF Anders Chr. Bjerregaard, f. i Heltborg. MM Karen, f. Jørgensen. Ivar B. Thomsen er gift med Agnethe, f. Bisgaard i Skjoldborg 23. 10. 1919. Forældre: Jens Peder Bisgaard, f. i Silstrup, og Hustru Bathia, f. Østergaard. Bedsteforældre: MF Peder Østergaard, »Søndergaard«, Silstrup. I Ægteskabet er 2 Børn: Inger Bisgaard 23. 10. 1946 og Bente Bisgaard 3. 7. 1954. Iver Thomsen købte i 1947 Gaarden Matr. Nr. 29a m. fl. med et Areal paa 52 Tdr. Land, hvoraf 4 Tdr. Land er Eng. Tidligere Ejere har været Jens Krabbe og Magne Kjems Hove. Stald og Lade er ombygget 1949, og der er i 1955 bygget nyt Stuehus. Normal Besætning er 25 Kreaturer, 3 Søer, Traktor, og der leveres ca. 20 Svin aarligt. Thomsen ejede fra 1942—45 en ejendom paa Bisgaard Mark som nu ejes af Johs. Nielsen, og derefter købte Thomsen »Toftgaard« i Lyngs, som han drev indtil han overtog Gaarden her. Ejds. 71.000 Kr.

**THOMSEN, OSKAR BJERREGAARD, Gaardejer,**  
Boddum, Hurup,

er født i Sognet 9. 7. 1916. Forældre: Anders Jensen Thomsen, f. i Boddum, og Hustru Inger f. Bjerregaard i Heltborg. Bedsteforældre: FF Jens Chr. Thomsen, f. i Boddum. FM Maren, f. Hove. MF Anders Chr. Bjerregaard, f. i Heltborg. MM Karen, f. Jørgensen. Oskar Bjerregaard Thomsen er gift med Anna Elisabeth, f. Aggerholm i Boddum 21. 11. 1922. Forældre: Peder Aggerholm, f. i Boddum, og Hustru Johanne Kirstine, f. Jensen i Øssels. Bedsteforældre: FF Chr. Aggerholm, Boddum. FM Anna Elisabeth. MF Lars Chr. Jensen, Øssels. MM Poulina. I Ægteskabet er 3 Børn: Per Aggerholm 24. 3. 1948, Mogens 20. 9. 1952 og Ingrid Johanne 12. 2. 1956. Oskar Bjerregaard Thomsen har selv opført Gaarden med et Areal paa ca. 75 Tdr. Ld. som er opdyrket paa nær 20 Tdr. Land Eng. Bygningerne er opført 1953. Normal Besætning er ca. 40 Kreaturer, 2 Heste, 5—10 Søer, og der leveres Ungsvin og Pattegrise. Thomsen ejede fra 1945—53 »Nygaard«, hvorfra det meste af Jorden til den nuværende stammer.

**VANGSGAARD, HOLGER, Landmand,**  
Dover, Ydby,

er født i Visby, Heltborg 25. 9. 1925. Forældre: Kristian Vangsgaard, f. i Koldby, og Hustru Nikoline, f. Nielsen i Vesterby. Holger Vangsgaard er gift med Else Katrine, f. Dahlgaard Christensen i Hundborg, Jannerup 14. 9. 1927. Forældre: Marinus Christensen, f. 5. 1. 1894 i Jestrup, og Hustru Mette Marie, f. Dahl-



gaard Poulsen i Førby. Bedsteforældre: FF Jens Christensen, Jestrup. FM Marie. MF Peder Dahlgaard Poulsen, Førby. MM Jensine. i Ægteskabet er 3 Børn: Bjarne 7. 1. 1951, Ulla 4. 7. 1953 og Jan 27. 7. 1955. Holger Vangsgaard købte i 1949 Gaarden Matr. Nr. 4f af Hans Ingvard Jakobsen, der havde ejet den siden 1. 10. 1948. Arealet er 36 Tdr. Land. Gaarden er ca. 60 Aar gammel og Arealet var da mest Skov, som efterhaanden er blevet opdyrket. Bygningerne er blevet

restaurerede, og normal Besætning .bestaar af 18 Kreaturer, 1 Hest, Traktor, og der leveres ca. 25 Svin aarligt. Paa Marken har Vangsgaard fundet en Sandgrav, som giver en ret betydelig Ekstraindtægt. Ejds. 21.000 Kr.

VANGSGAARD, SØREN PEDER, Gdr., Dover,  
Hurup,

er født i Heltborg 28. 4. 1922. Forældre: Kristian Vangsgaard, f. i Koldby, og Hustru Nikoline, f. Nielsen i Vesterby. Søren P. Vangsgaard er gift med Bodil, f. Østergaard Jensen i Janderup 8. 12. 1924. Forældre: Andreas Østergaard Jensen, f. i Billum, og Hustru Kirstine, f. Clausen i Janderup. Bedsteforældre: FF Kresten Østergaard Jensen, Billum. FM Katrine, f. Borgaard .MF Andreas Clausen, Janderup. MM Dorte. I Ægteskabet er 4 Børn: Ingrid 11. 1. 1949, Kirsten 7. 4. 1950, Jens Christian 15. 5. 1952 og Else Marie 8. 11. 1954. Søren Peder Vangsgaard købte i 1947 Gaarden Matr. Nr. 7a m. fl. af Knud Andersen med et Areal paa 38 Tdr. Land, hvoraf ca. 16 Tdr. Land er Kær. Tidligere Ejer har været Svend Frukstuck. Gaarden er opført 1904, men siden er Bygningerne blevet udvidet, og der er lagt fast Tag paa alle Bygningerne. Laden 1950 og Stuehus og Stald 1954. Normal Besætning er 8 Køer. 10 Ungkreaturer, 2 Søer, 2 Heste, og der leveres ca. 30 Svin aarlig. Ejds. 38.000 Kr.

# JEGINDØ SOGN

Bestaar af Øen Jegindø, beliggende i Kaas Bredning Ø. for Tyholm, med hvilken den er forbundet ved en i 1915—16 bygget c. 400 m lang Dæmning med Gennemsejling for Fiskerbaade; mod S. løber den spidst til i Jegind Tap. Mod NØ. Bøløre (Boløre) Odde, mod NV. Skalmør og Bastholm Odder. Kirken ligger c. 35 km S. for Tisted. De temmelig lavtliggende, jævne Jorder (højeste Punkt 13 m) er muldsandede og ret frugtbare; de lave Kærjorder mod N. og S. er udsatte for Oversvømmelse.

Befolkning i 1921: 780 (1801: 205, 1850: 371, 1901: 626), boende i 184 Gaarde og Huse. Det saml. Hartk. (1905): 82 Td.; 23 Gaarde med 54 og 98 Huse med 28 Td. Hartk. samt 31 jordløse Huse. Ejds. (1920): 1367, deraf Jordv.: 616. Areal: 796 ha, hvoraf (1919) besaaet med Rug 33 ha, Byg 31, Havre 131, Blands. til Modenhed 53, Kartofler 18, Foderroer 83; Grøntfoder og Græsning udgjorde 359 ha, Haver o. l. 9, Skov 6, Heder og Lyngbakker 39, Vandar. 19. Kreaturhold (1922): 147 Heste, 593 Stk. Hornkv. (deraf 264 Køer), 5 Geder, 214 Faar, 523 Svin (1914: 618).

I Sognet Jegindø (1231 Ekund) Kirke med Præstegaard og Byerne: Jegind By med 2 Skoler (opf. 1876 og 1908), privat Forskole (opr. 1912), Missionshus (opf. 1888), 4 Kbmshdlr. og Andelsmejeri (opr. 1892, indtil 1901 Fællesmejeri, ombygg. 1911); Nørby (1664 Nørbye); Bøl (1664 Bøell); Nørskov (1600 Nørshouf). Ibsted (1664 Ifsted). Samling af Gaarde og Huse: Bisnap (1600 Biersnap), Rønshuse.

Gaarde: Harbølgaard (1664 Haarbøll), Søndergaard (1600 Søndergaardt), Grusgaard (1600 Grudtzgaardt), Sønderskov (1600 Søndershouff), Bjærgegaard (1664 Bierregaard), Dalgaard (1664 Daaell), Nørtoftskov (1688 Nøretouft Schou), Søndertoftskov (1664 Søndertofft Schouff), Husted (1600 Husztedt). Paa J. var der 1. Jan. 1924 90 Fiskere, der ejede 84 Fartøjer (deraf 43 Motorf.) til Værdi 127.000 Kr. samt Redskaber for 267.000 Kr.; Værdien af Fangsten (deribl. 350 T. Sild) udgjorde 1923 222.000 Kr.

Jegindø S., en egen Sognekommune, har Tingsted i Hvidbjærg og hører under Retskr. Hassing-Revs Hrdr. (Vestervig), Politikr. Hassing-Revs Hrdr. (Hurup), Tisted Amtstuedistr., Ty Lægekr., Mors Skattekr., Mors østre Vurderingskr., Amtets 3. Folketingskr., 4. Forligskr. og 5. Udskrivningskr.' 275. Lægd. Kirken er selvejende.

Den lille Kirke havde indtil en gennemgribende Ombygning 1918—19 Kor og Skib fra romansk Tid, dels af huggen, dels af raa Granit og dels af Mursten samt en c. 1880 foretaget Vestforlængelse af Skibet og et nymodens Vaabenhus foran den oprindelige Syddør. Koret og Dele af Skibet havde Skraakantsokkel. Korbuken var nedbrudt. Ved Ombygningen er de gamle Kvademure brugte, hvor de fandtes i den oprindelige Bygning (de nedre Dele af Koret og Skibets østlige Del), medens Vestpartiet er helt omdannet og udvidet med et anseligt Vesttaarn og et nordre Sideskib med 3 Spidsgavle (Arkitekt: H. Paludan). Den gamle Kirkes Kor er bibeholdt som Sakristi. Det indre er overhæivet. Altertavle og Prædikestol i Renæssancestil, sidstnævnte fra 1654. Romansk Granitfront. Klokken er støbt 1463 til Skt. Laurentius' Ære. Kirkegaarden er 1923 udvidet mod V.

I Sognet nævnes i 17.—18. Aarh. Gaardene Storegaard, Nørgaard og Kelskovhede. 1688 anføres det øde Boel »Bistrup«, og 1664 Gaarden »Soedborig« (iflg. Dske Atl. lagde Chr. V et Boel kaldet Sodborg til Præstegaarden for Kaldets Ringheds Skyld).

Jegindø er nu næsten skovløs, men har før haft Skov, hvad Navne som Nørskov, Nørtoftskov, Sønderskov og Søndertoftskov vidner om. Øen tilhørte oprindeig Kronen (i Vald. Jrdb. nævnes, at der var »Hus« her); 1523 og 1531 fik Marsken Tyge Krabbe Brev paa den; derefter Erik Krabbe og dennes Enke; 1580—97 havde Tyge Krabbe til Bustrup Kronens Gaard og Gods paa Jegindø, der derefter laa under Ørøn indtil 1603, da Mourids Stygge fik Brev paa den; 1605 blev den forlenet med Lundegaard paa Mors.

Dske Atl. anfører, at Jegindø tidl. har udgjort et eget Birk, som senere lagdes under Morsø Sønder-Herred.

Oldsager fra Stenalderen er fundne hist og her, ligesaa enkelte fra ældste Jernalder. Af jordfaste Oldtidsmindesmærker kendes kun ganske faa, alle nu sløjfede, deribl. et Par Høje paa Præstegaardens Mark. Tæt N. for Kirken har maaske staaet et før Mands Minde sløjfet Stenaldermindesmærke; Stedet kaldes Tingstenene. Vistnok har Øen i Oldtiden haft en Kystbebyggelse, næppe mere end en saadan.

Øen var under de to første Præster efter Reformationen Anneks til Søndbjærg-Odby, men blev derefter et eget Pastorat indtil 1827, da den atter blev Anneks til disse Sogne; 1859 blev den igen et eget Pastorat (iflg. Res. af 18. Nov. 1842).



**BJERREGAARD, HARALD, Gdr., Bisnapgaard,**  
Jegindø, Hvidbjerg,

er født i Sognet 20. 8. 1912. Forældre: Niels Martinus Bjerregaard og Hustru Kristine, f. Sørensen. Harald Bjerregaard er gift med Maren, f. Kjær i Bisnapgaard 1. 12. 1911. Forældre: Anthon Kjær og Hustru Louise, f. Pinnerup. I Ægteskabet er 3 Børn: Ivan 27. 6. 1939, Ejler 23. 1. 1942 og Leif 27. 4. 1946. Harald Bjerregaard overtog i 1949 Gaarden Matr. Nr. 28a m. fl. efter sin Svigerfar, der havde overtaget den efter sin Far og ejet den mange Aar. Arealet er 42 Tdr. Land + 18 Tdr. Land Eng. Normal Besætning er 10—12 Køer, 18 Ungkreaturer, 3 Søer, 20 Svin, 1 Hest samt Traktor med alle nødvendige Maskiner. Udbygningerne er opført 1903 efter Brand, mens Stuehuset er ca. 10 Aar yngre. Hønehuset opført ca. 1936. Der er lagt fast Tag paa Udbygningerne. Tidligere har Bjerregaard i 6 Aar ejet »Hvidbjerglyst«, som nu ejes af Johan Laurensen.

**BJERREGAARD, JAKOB, Gdr., »Dalgaard«,**  
Jegindø, Hvidbjerg,  
er født samme Sted 25. 7. 1908. Forældre: Niels Bjerregaard og Hustru Kirstine, f. Sørensen. Jakob Bjerregaard er gift med Hilda, f. Korsgaard i Hvidbjerg 1. 5.



1924. Forældre: Carl Korsgaard og Hustru Marie. I Ægteskabet er 6 Børn: Rigmor 18. 9. 1944, Erling 5. 12. 1945, Irene 2. 1. 1947, Bent 14. 2. 1949, Lilly 28. 1. 1952 og Ernst 19. 9. 1954. Jakob Bjerregaard overtog i 1951 Fødegarden Matr. Nr. 17o efter sin Far, der havde ejet den ca. 46 Aar. Arealet er 36 Tdr. Land, og normal Besætning er 8 Køer, 12—14 Ungkreaturer, 3 Søer, ca. 15 Svin og 2 Heste. Bygningerne er opført 1926 ved Flytning ca. 25 m østligere; dog er Laden først bygget 1929.

**BJERREGAARD, MADS VRIST, Gdr., »Sønderskov«,**  
Jegindø, Hvidbjerg,  
er født i Jegindø 10. 9. 1906. Forældre: Chr. Bjerregaard og Hustru Ane, f. Sørensen. Mads Vrist Bjerregaard er gift med Anna, f. Vester i Jegindø 29. 6. 1908. Forældre: Mads Vester og Hustru Nielsine. Mads V. Bjerregaard overtog i 1941 Ejendommen Matr. Nr. 4a m. fl. efter sin Far, der havde ejet den siden 1918. Arealet er 49 Tdr. Land, og normal Besætning er 6 Køer, ca. 14 Ungkreaturer, 2 Søer, ca. 20 Svin, 1 Hest samt Traktorhjælp. Udhusene er opført ca. 1880, Stuehuset 1893, men siden er der lagt fast Tag paa Stuehuset. Arealet var tidligere større, men det øvrige Areal er udstykket som Tillægsjord til nogle mindre Ejendomme. Bjerregaard har tidligere i 9 Aar ejet en Ejendom i Skyum med 29 Tdr. Land.



**BJERREGAARD, RICHARDT, Gdr., »Østergaard«,**  
Jegindø, Hvidbjerg,  
er født i Sognet 13. 4. 1916. Forældre: Niels Bjerre-

gaard og Hustru Kristine, f. Sørensen. Richardt Bjerregaard er gift med Andrea Katrine, f. Grud i »Østergaard« 20. 3. 1922. Forældre: Niels Grud og Hustru Anne Marie, f. Borg. I Ægteskabet er 5 Børn: Kristine 13. 3. 1944, Ane Marie 21. 6. 1945, Niels 10. 4. 1949, Bjarne 13. 10. 1953 og Ellen 20. 11. 1955. Richardt Bjerregaard overtog i 1946 Gaarden Matr. Nr. 21a 21b efter sin Svigermor, der havde drevet den siden sin Mands Død 1929 og sammen med ham siden ca. 1906. Arealet er 23 ha, hvoraf 36 Tdr. Land er under Plov. Normal Besætning er 8 Køer, 18 Ungkreaturer, 2 Heste, og der fedes ca. 40 Svin aarlig. Stuehuset er opført 1883, Stalden 1900, Laden 1911 og Hestestalden 1916. Ejds. 35.000 Kr. Bjerregaard har før i 3½ Aar ejet en Ejendom med 56 Tdr. Land, som nu ejes af Anders Ting, men dengang blev købt af Jens Krabbe, der frasolgte 10 Tdr. Land samt en Del Eng.

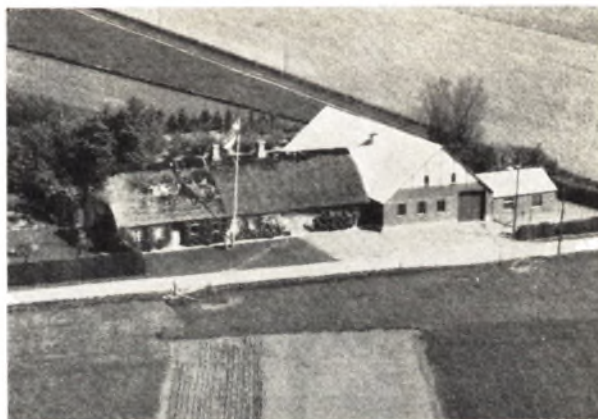

**CHRISTENSEN, JOHS., Fisker,**  
Jegindø,

er født i Ø. Assels 5. 3. 1919. Forældre: Martin Christensen og Hustru Ane, f. Christensen. Johs. Christensen er gift med Edith, f. Gade i Storup 23. 7. 1920. Forældre: Peder Jensen Gade og Hustru Johanne, f. Madsen. I Ægteskabet er 4 Børn: Carl 24. 7. 1941, Tove 2. 5. 1944, Tonny 17. 8. 1949 og Peder 20. 5. 1951. Johs. Christensen købte i 1956 Huset af P. Jensen Pedersens Enke, der havde boet her gennem mange Aar og opført det. Christensen kom til Øen 1942 og har boet til Leje siden 1952. Christensen har selv haft Baad og drevet Fiskeri i 16 Aar, fortrinsvis Muslinger.

sen Christensen og Hustru Karen, f. Christensen. Søren P. Christensen er gift med Thora Margrethe, f. Lousdahl i Hellerød 9. 1. 1907. Forældre: Peder Lousdahl og Hustru Katrine, f. Madsen. I Ægteskabet er 2 Børn: Christian Hald 10. 7. 1936 og Gunnar 30. 11. 1938. Søren P. Christensen købte i 1933 Ejendommen Matr. Nr. 36a af P. Røj Madsen, der havde haft den i mange Aar. Arealet er 11 Tdr. Land, og normal Besætning er 3 Køer, 5 Ungkreaturer, 6—10 Svin, 1 So og 2 Heste. Stuehuset er opført 1873 og Udbygningerne 1949.



**Præstegaarden, Jegindø**

**CHRISTENSEN, MADS ELVIN, Forpagter, Kjeldgaard,**  
Jegindø, Hvidbjerg,

er født samme Sted 4. 11. 1934. Forældre: Hans Christensen og Hustru Maren, f. Poulsen. Mads E. Christensen overtog 1. 4. 1956 Gaarden i Forpagtning, der ejes af Christensens Far. Arealet er 47 Tdr. Land, og normal Besætning er 14 Køer, 18 Ungkreaturer, ca. 40 Svin, Traktor med alle nødvendige Maskiner. Bygningerne er opført 1885, Stald og Svinehus dog 1927. Arealet har tidligere været større.

**CLAUSEN, AKSEL, Gdr., »Nørretoftskovgaard«,**  
Jegindø, Hvidbjerg,

er født samme Sted 16. 9. 1894. Forældre: P. Chr. Clausen og Hustru Katrine, f. Pedersen. Aksel Clausen er gift med Johanne, f. Mikkelsen i Sillerslev 30. 5. 1898. Forældre: Mikkel Chr. Mikkelsen og Hustru Ane, f. Pedersen. I Ægteskabet er 3 Børn: Alstrup 5. 3. 1923, Anna 29. 11. 1924 og Krista 12. 1. 1930. Aksel Clausen overtog i 1942 Gaarden efter sin Far, der havde ejet den ca. 60 Aar og købt den af Chr. Larsen. Arealet er 12,1 ha, og normal Besætning er 10 Køer, ca. 10 Ungkreaturer og 2 Heste. Bygningerne er opført 1902, og for mange Aar siden hørte der Købmandsforretning til, men den blev skilt fra for ca. 50 Aar siden. Tidligere har Clausen haft sit Fødehjem i Forpagtning samt

**CHRISTENSEN, SØREN P., Gdr.,**  
Jegindø, Hvidbjerg,

er født i Snedsted 17. 7. 1900. Forældre: Chr. Simon-





sin Mors Fødehjem, og disse tre har været drevet sammen, men er nu skilt fra.



**CLAUSEN, PEDER, Gdr.,**

Jegindø, Hvidbjerg,  
er født samme Sted 15. 4. 1893. Forældre: Jens Pinderup Clausen, f. 17. 5. 1863, og Hustru Else Katrine, f. Christensen. Peder Clausen er gift med Anna Jensine, f. Drejer i Jegindø 11. 6. 1905. Forældre: Anthon Drejer og Hustru Kirstine, f. Henriksen. I Ægteskabet er 2 Børn: Jenny 12. 9. 1936 og Jens Christian 24. 4. 1941. Peder Clausen overtog i 1935 Gaarden Matr. Nr. 12a 12e efter sin Far, der havde ejet den siden 1910 og overtaget den efter sin Svigerfar, saa P. Clausen er 4. Generations Ejer. Arealet er 11,3 ha, og normal Besætning er 6 Køer, 10 Ungkreaturer, ca. 15 Svin, Traktor med alle nødvendige Maskiner. Udbygningerne er 115 Aar gamle, Stuehuset 91 Aar, men er siden udvidet. Ejds. 22.000 Kr. Gaarden hører til en af de ældste paa Øen.

**DAHL, CHR., Lmd. og Fisker,**

Jegindø, Hvidbjerg,  
er født paa Øen 27. 11. 1899. Forældre: Anders Pedersen Dahl og Hustru Margrethe, f. Andersen. Chr. Dahl er gift med Thora, f. Pedersen paa Jegindø 6. 10. 1902. Forældre: Niels P. Pedersen, Mors, og Hustru Petrine, f. Christensen. I Ægteskabet er 2 Børn: Carl Emil 18. 2. 1927 og Gerda Elisabeth 1. 10. 1933. Chr. Dahl overtog i 1941 Ejendommen efter sin Mor, der havde drevet den ca. 8 Aar efter sin Mands Død og sammen med ham



siden 1902, da han opførte den. Arealet er 1,4 ha, og normal Besætning er 2—3 Kreaturer, 1 So og ca. 40 Høns. Chr. Dahl har Fiskeriet som Hovederhverv og har de sidste 5 Aar været Formand for Jegindø Fiskeriforening. Fra 1924—41 ejede Dahl et Hus ved Elektricitetsværket; dette ejes nu af Johs. E. Noer.

**DAHL, KARL EMIL, Lmd.,**

Jegindø, Hvidbjerg,  
er født paa Øen 18. 2. 1927. Forældre: Chr. Dahl og Hustru Thora, f. Pedersen. Karl Emil Dahl er gift med Gerda, f. Krogsgaard i Hvidbjerg 27. 9. 1934. Forældre: Lars Krogsgaard og Hustru Marie, f. Nielsen. I Ægteskabet er 2 Børn: Anette 28. 7. 1953 og Linda 23. 2. 1956. Karl E. Dahl købte i 1952 Ejendommen Matr. Nr. 7h af Otto Sørensen, der havde ejet den 22 Aar. Ejendommen er opført 1909 af Søren Madsen Sørensen (Vrist), som boede her i nogle Aar. Arealet er 12 Tdr. Land, hvoraf en Del er Eng. Normal Besætning er 6 Kreaturer, 2 Søer, ca. 100 Høns, og der lejes til Markarbejde, da Dahl driver Bundgarnsfiskeriet. I 1952 blev Stalden ombygget, og der er opført nyt Hønseshus.

**DREJER, HENRY, Fisker,**

Jegindø,  
er født i Sognet 24. 4. 1918. Henry Drejer har siden 1936 drevet Fiskeri (Vaadfiskeri) af fortrinsvis Muslinger. De sidste 8 Aar har Drejer selv haft Baad, der kan laste 13 Ton og med 45 Hestes Kraft. Drejer har tillige en Minkfarm sammen med sin Bror, hvor der er ca. 50 Avlsdyr og 200 Unger. Brdr. Drejer behandler selv Skindene og sender dem paa Auktion.

**DREJER, JENS ANTHON, Lmd.,**

Jegindø,  
er født i Sognet 23. 7. 1868. Forældre: Drejer Jens Andersen og Hustru Ane, f. Jensdatter. Jens Anthon Drejer er gift med Maren Kirstine, f. Henriksen i Rested 20. 7. 1880. I Ægteskabet er 10 Børn: Anna, Ingeborg, Jens, Aksel, Nina, Peter, Aage, Henry, Viggo og Carl. Anthon Drejer købte i 1899 Ejendommen Matr. Nr. 19b med et Areal paa 8 Tdr. Land. Normal Besætning er 3 Køer + Ungkreaturer, 3 Søer, Smaagrise, og der benyttes Hjælp fra Maskinstation. Stuehuset er opført 1878, Stalden 1919, mens Laden er ældre. De sidste 3 Aar har Sønnen Carl drevet Ejendommen for sin Far. Arealet er i 1878 udstykket fra Kjeldgaard. Sønnen Carl har her paa Ejendommen en Minkfarm sammen med sin Bror Henry. Farmen rummer ca. 250 Dyr.



**FLYVHOLM, SVENNING, Fisker,**  
Jegindø,

er født i Sognet 15. 2. 1931. Forældre: Anders Chr. Flyvholm og Hustru Ragnhild Sørine, f. Christiansen. Svenning Flyvholm er gift med Fritse Agnethe, f. Steen Larsen i Flølev 30. 5. 1932. Forældre: Carl Steen Larsen og Hustru Marie Magdalene, f. Poulsen. I Ægteskabet er 2 Børn: Bodil 12. 5. 1954 og Henning 29. 7. 1956. Svenning Flyvholm købte i 1953 Huset af sin Bedstefar, Lars Flyvholm, der havde opført det 1898. Huset er siden blevet moderniseret. De sidste 8 Aar har Flyvholm drevet Vodfiskeri.

**FOMSGAARD, HARALD, Gdr.,**  
Jegindø, Hvidbjerg,

er født i Hvidbjerg 26. 12. 1927. Forældre: Jens Fomsgaard og Hustru Sara Marie, f. Jensen. Harald Fomsgaard er gift med Ellen, f. Jensen i Hvidbjerg 16. 2. 1930. Forældre: Theodor Jensen og Hustru Johanne, f. Poulsen. I Ægteskabet er 1 Barn: Hanne 23. 10. 1955. Harald Fomsgaard købt ei 1954 Gaarden Matr. Nr. 22a af Poul Søholm, der havde ejet den 2 Aar og overtaget den efter Karl Kjeldgaard, som ejede den i ca. 20 Aar. Arealet er 10,3 ha, hvoraf ca. 4 ha er Eng. Normal Besætning er 6 Køer, 12 Ungkreaturer, 2 Søer, 2 Heste, og der fedes ca. 20 Svin årlig. Bygningerne er opført 1908, men siden er der bygget Motorhus, og Laden er udvidet 2 Gange, sidst 1956. Ejdisk. 23.500 Kr.



**HOLM, CHR., Lmd.,**  
Jegindø, Hvidbjerg,  
er født i Sognet 20. 12. 1886. Forældre: Ivar Andersen

Holm og Hustru Kristine, f. Nielsen. Chr. Holm er gift med Inger Marie, f. Mikkelsen i Sillerslev 23. 7. 1888. Forældre: Mikkel Chr. Mikkelsen og Hustru Ane, f. Pedersen. I Ægteskabet er 2 Børn: Ingvard Christian 16. 6. 1915 og Anna Emilie 14. 5. 1929. Chr. Holm købte i 1920 Ejendommen Matr. Nr. 25b af Hans Dahlgaard, der havde boet her ca. 4 Aar. Arealet er 20 Tdr. Land, og normal Besætning er 3 Køer, 5 Ungkreaturer, 1 So, 6 Svin og 2 Heste. Stuehuset er opført 1930, Laden 1927, mens Stalden er ældre. Ejdisk. ca. 20.000 Kr.

**HOLM, IVER, Fisker,**  
Jegindø,

er født i Sognet 22. 2. 1923. Forældre: Niels Chr. Holm og Hustru Anna Marie, f. Olsen. Iver Holm er gift med Ellen, f. Josefsen i Ydby 29. 4. 1927. Forældre: Haarway Josefsen og Hustru Elisabeth Margrethe, f. Christensen. I Ægteskabet er 3 Børn: Thorkild 26. 10. 1948, Anna Elisabeth 25. 7. 1951 og Jan 3. 6. 1955. Iver Holm købte i 1951 Huset Matr. Nr. 71 af Mads Chr. Madsen, der havde boet her mange Aar. Huset er opført 1888, men Holm har paalagt fast Tag og moderniseret det. Siden sit 18. Aar har Holm drevet Fiskeri, fortrinsvis med Vod og Trawl.



**JENSEN, CHR. A., Fisker,**  
Jegindø,

er født i Sognet 26. 5. 1894. Forældre: Søren Chr. Jensen og Hustru Nielsine, f. Andersen. Chr. A. Jensen er gift med Petrea Marie, f. Pedersen i Ø. Assels 14. 6. 1894. Forældre: Johan Chr. Pedersen og Hustru Gertrud Marie, f. Jensen. I Ægteskabet er 1 Barn: Marie Nielsine 29. 6. 1919. Chr. A. Jensen opførte i 1915 Huset Matr. Nr. 42m paa Jord, som blev købt af Møller Pinderup, men siden er Huset blevet moderniseret. Jensen er uddannet som Murer og har i flere Aar arbejdet ved dette Fag, men siden ca. 1921 har Jensen drevet Fiskeriet, men bruger lejlighedsvis Haandværket. Jensen har Baad i Kompagni med Mads Vester. Det er en Baad paa 2 Ton, og der fiskes med Bundgarn og Aaleruser.

**JENSEN, PETER, Lmd.,**  
Jegindø, Hvidbjerg,

er født samme Sted 22. 6. 1911. Forældre: Anthon Jensen og Hustru Thomine, f. Kjeldgaard. Peter Jensen er gift med Cecilie, f. Pinnerup i Jegindø 22. 7. 1914. Forældre: Søren Poulsen Pinnerup og Hustru Dorthea, f. Lauersen. Peter Jensen overtog i 1949 Ejendommen Matr. Nr. 16a efter sin Far, der havde ejet den siden



1909. Arealet er 24 Tdr. Land, og normal Bsatning er 4 Køer, 8 Ungkreaturer, 20 Svin og 2 Heste. Bygningerne er opført 1879, men siden paalagt fast Tag.

**JEPPESEN, KAJ EGON, Gdr.,**  
Jegindø, Hvidbjerg,

er født i Sognet 30. 7. 1921. Forældre: Peder Chr. Jeppesen og Hustru Karen, f. Madsen. Kaj Egon Jeppesen er gift med Thora, f. Pedersen i Lyngs 23. 10. 1921. Forældre: Peder Graversen Pedersen og Hustru Elvine Dusine, f. Larsen. I Ægteskabet er 2 Børn: Lillian Agnethe 26. 4. 1948 og Flemming Ove 22. 11. 1953. Kaj E. Jeppesen købte i 1946 Ejendommen Matr. Nr. 34a af Søren P. Jeppesen, der havde ejet den siden 1901 og overtaget den efter sin Far. Arealet er 12,1 ha, og normal Besætning er 6 Køer + Ungkreaturer, 2 Søer, ca. 10 Svin og 2 Heste. Bygningerne er opført 1885; dog er Laden 1952 ombygget, og der er lagt fast Tag paa siden. Ejds. 18.500 Kr.

**KJÆRGAARD, ESKILD, Rentier,**  
Jegindø,

er født i Søndbjerg 10. 5. 1883. Forældre: Anders Kjærgaard og Hustru Kristine Marie, f. Christensen. Eskild Kjærgaard er gift med Nielsine Kristine, f. Normark i Jegindø 4. 4. 1899. Forældre: Fisker Niels Normark og Hustru Else, f. Christensen. I sit 1. Ægteskab har Kjærgaard 4 Børn og i 2. Ægteskab 4 Børn: Carl 22. 6. 1913, Kristine 2. 12. 1914, Christian 17. 8. 1916, Johannes 15. 4. 1918, Laura 13. 10. 1925, Else 13. 11. 1930, og Aksel og Normark 14. 10. 1937. Eskild Kjærgaard købte i 1956 Huset af Peder Laursen, der havde boet her siden 1902, da han opførte det. Kjærgaard har tidligere forpagtet Præstegaarden i 36 Aar, i hvilket Tidsrum der blev lagt nyt Tag paa alle Udbygningerne. Før igen ejede Kjærgaard i 6 Aar en Gaard med 22 Tdr. Land, som Johs. Sørensen nu ejer, og før igen sin Fars Ejendom paa Thyholm med 10 Tdr. Land i 1½ Aar. Kjærgaard har endvidere handlet med Tørv.

**LARSEN, JOHS., Gdr.,**  
Jegindø, Hvidbjerg,

er født samme Sted 19. 11. 1907. Forældre: Martinus Larsen og Hustru Dorthea Marie, f. Nielsen. Johs. Larsen er gift med Ingeborg, f. Larsen i Hvidbjerg, V. Mark 17. 9. 1907. Forældre: Jens Møller Larsen og Hustru Noline, f. Højer Christensen. I Ægteskabet er 4 Børn: Jens Christian 25. 1. 1930, Karen Margrethe 10. 6. 1932, Hanne Dorethe 9. 7. 1937 og Henning 17. 8. 1943. Johs. Larsen overtog i 1929 Gaarden Matr. Nr. 21a m.



fl. efter sin Far, der havde ejet den mange Aar og overtaget den efter sin Svigerfar. Arealet er ca. 40 Tdr. Land, hvoraf ca. 15 Tdr. Land er Strand. Normal Besætning er 8 Køer, 10 Ungkreaturer, 20 Svin, 1 Hest samt Traktor. Stuehuset er opført 1914, Laden 1912 og Kostalden 1926. Ejds. 31.000 Kr.



**LARSEN, JOHS., Fisker,**  
Jegindø,

er født i Sognet 3. 9. 1915. Forældre: Jens Chr. Larsen og Hustru Mariane, f. Andreassen. Johs. Larsen er gift med Ane Marie, f. Raabjerg Jensen i Gudum 18. 8. 1920. Forældre: Mads Raabjerg og Hustru Dorthea Kirstine, f. Simonsen. I Ægteskabet er 8 Børn: Svend Erik 8. 5. 1942, Ingrid Raabjerg 21. 1. 1944, Børge 1. 8. 1945, Gerda 2. 2. 1947, Gunnar 11. 4. 1948, Mona 12. 7. 1951, Elly 14. 10. 1952 og Aage 27. 10. 1954, alle med Navnet Raabjerg. Johs. Larsen købte i 1940 Huset Matr. Nr. 17e og 17g af Johs. Dahl, der havde ejet det 4 Aar, men døde 1940, da han cyklede over Isen sammen med 2 andre. Larsen har i 1946 opført Vaske- og Brændselsrum samt i 1956 moderniseret Huset. Larsen ejer sammen med 2 andre Fiskere en Baad paa ca. 5 Ton og driver hovedsagelig Bundgarnsfiskeri. Larsen har fisket siden sit 18. Aar. Ejds. 4.200 Kr.

**LAUERBERG, AKSEL, Fisker,**  
Jegindø,

er født i Sognet 30. 8. 1926. Forældre: Jens Falsig Lauerberg og Hustru Poulina, f. Jensen. Aksel Lauer-

berg er gift med Erna, f. Sørensen i Viborg 12. 4. 1931. Forældre: Johan Sørensen og Hustru Esther, f. Hansen. I Ægteskabet er 3 Børn: Esther Mary 6. 3. 1950, Jens Erik 24. 12. 1952 og Aksel 15. 12. 1953. Aksel Lauerberg købte i 1950 Huset Matr. Nr. 37f af Thøger Pedersen, der havde ejet det mange Aar. Huset er opført 1898. Lauerberg har moderniseret; der er et 2-Familiehus samt tilbygget Vaskehus. Siden 1945 har Lauerberg drevet Fiskeri baade med Bundgarn og Aalegarn. Lauerberg har Baad sammen med sin Far og Bror, og Baaden er paa 5 Ton.



**LAURBERG, JENS FALSIG, Fisker,**  
Jegindø,

er født i Vejrum 12. 3. 1891. Forældre: Peder Lehmann Laurberg og Hustru Ingeborg, f. Jensen. Jens Falsig Laurberg er gift med Pouline, f. Jensen i Jegindø 22. 9. 1893. Forældre: Anthon Jensen og Hustru Marie, f. Sørensen. I Ægteskabet er 12 Børn: Ingeborg, Marie, Edith, Peter, Anthon, Aksel, Nora, Thora, Vera, Ejnar, Georg og Jenny. Jens Falsig Laurberg købte i 1916 Huset Matr. Nr. 23d af Marinus Kjær Nielsen, der havde overtaget det efter Søren Chr. Jensen, som opførte det 1891. Laurberg har moderniseret Huset samt paalagt fast Tag. Siden 1916 har Laurberg drevet Fiskeri baade med Bundgarn, Ruser og Vod. Fra 1925—43 var det især Muslingefiskeri, som foregik helt til Løkken, Lønstrup, Klitmøller o. a. Laurberg har Baad sammen med to af sine Sønner.

**LAURBERG, PEDER LEHMANN, Fisker,**  
Jegindø,

er født paa Øen 18. 4. 1924. Forældre: Jens Falsig Laurberg og Hustru Pouline, f. Mortensen. Peder L. Laurberg er gift med Inger Margrethe, f. Larsen i Oddeund 12. 6. 1932. Forældre: Poul Larsen og Hustru Eva Magda, f. Vigsø. I Ægteskabet er 1 Barn: Kurt 8. 6. 1954. Peder Laurberg købte i Maj 1956 Huset af P. Kjeldgaard Madsen, der har opført det og ejet det 32 Aar. Laurberg har siden sit 16. Aar drevet Fiskeri især med Bundgarn og Trawl, og har nu Baad sammen med sin Far og Bror. Baaden er paa ca. 5 Ton.

**MADSEN, EIGILD, Fisker,**  
Jegindø,

er født i Sognet 20. 11. 1919. Forældre: Mads Pedersen Madsen og Hustru Maren Kirstine, f. Sørensen. Eigild Madsen er gift med Anna, f. Larsen i Sognet 3. 3. 1919. Forældre: A. Poulsen Larsen og Hustru Mariane, f.



Sørensen. I Ægteskabet er 2 Børn: Jonna 9. 12. 1943 og John 12. 11. 1954. Eigild Madsen overtog i 1955 Huset Matr. Nr. 17a efter sin Svigerfar, der havde ejet det siden 1912 og da opført det. Madsen har gennem ca. 20 Aar drevet Fiskeri og har selv Baad paa 5 Ton. Huset er siden 1912 blevet udvidet og moderniseret.



**MADSEN, MAD LARSEN, Fisker og Gartner,**  
Jegindø,

er født i Sognet 10. 12. 1875. Forældre: Lars Madsen og Hustru Karen, f. Knudsen. Mads L. Madsen er gift med Johanne Marie Anthonia, f. Hansen i Nøddelund 7. 8. 1880. Forældre: Anders Hansen og Hustru Karen, f. Kirkegaard Nielsen. I Ægteskabet er 7 Børn: Folmer Margon, Lilly Helene, Herdis, Edel, Irma, Henny og Astrid. Mads L. Madsen købte i 1919 Huset af Chr. Ingvard Jensen, der kun ejede det kort Tid. Huset er opført 1912. Madsen har siden sit 18. Aar drevet Fiskeri, først Vodfiskeri og siden Havfiskeri ved Grenaa og Esbjerg og senere igen her fra Øen med Bundgarn og Ruser. Siden Fiskeriet i 1945 blev lagt paa Hylden, har Madsen drevet lidt Gartneri.

**MADSEN, PEDER, Gaardejer og Sogneraadsformand,**  
Nørreskovgaarde, Jegindø, Hvidbjerg,  
er født samme Sted 16. 10. 1892. Forældre: Jens Madsen og Hustru Maren, f. Larsen. Peder Madsen er gift med Karen, f. Drejer paa Jegindø 21. 11. 1891. Forældre: Anders Drejer og Hustru Mariane. I Ægteskabet er 2 Børn: Jens 30. 12. 1924 og Mariane 8. 3. 1928. Peder Madsen overtog 25. 6. 1914 Gaarden Matr. Nr.



24a efter sin Far, der havde ejet den siden 1891, da han overtog den efter sin Svigerfar. Arealet er 50 Tdr. Land og normal Besætning 12 Køer, ca. 30 Ungkreaturer, 30 Svin samt Traktor. Stuehuset er opført 1894, da Gaarden blev flyttet fra sin Plads sydligere for Vejen, Udbygningerne opført 1924 og 1931. Siden 1933 har Madsen været Sogneraadformand paa Øen. Ejds. 40.000 Kr.

**MIKKELSEN, POUL**, Landmand,  
Jegindø, Hvidbjerg,

er født i Sognet 25. 12. 1880. Forældre: Poul Mikkelsen og Hustru Ane, f. Christensen. Poul Mikkelsen er gift med Marie, f. Larsen i Sognet 3. 11. 1901. Forældre: Jens Chr. Larsen og Hustru Mariane, f. Andreasen. I Ægteskabet er 1 Barn: Anna 29. 9. 1937. Poul Mikkelsen købte i 1916 Ejendommen Matr. Nr. 18b af Anders Chr. Jensen, der havde ejet den 2 Aar. Arealet er 7 Tdr. Land og normal Besætning 3 Køer, 3 Ungkreaturer og 6 Svin. Stuehuset er opført 1930 og Udbygningerne 1915.



**MORTENSEN, ANDERS PETER MARTINUS**

**JENSEN**, fhv. Fisker, Jegindø,  
er født i Sognet 1. 10. 1889. Forældre: Anthon Jensen og Hustru Marie, f. Sørensen. Anders Peter Mortensen er gift med Kirstine, f. Andersen i Flovlev 21. 9. 1883 og død 1955. Forældre: Chr. Andersen Søe og Hustru Maren. I Ægteskabet var 1 Barn: John Carlo Adolf Prægel 6. 1. 1913. Peter Mortensen opførte i 1914 Huset Matr. Nr. 21g. Gennem 50 Aar har Mortensen været Fisker, men holdt op ved sit 50 Aars Jubilæum

i 1956, og det er nu kun lejlighedsvis, der fiskes. Mortensen har først fisket med Nedgarn, senere Bundgarn og til sidst med Aaleruser og lejlighedsvis Østersfiskeri. Ejds. 4400 Kr. Huset er blevet moderniseret og der er bygget Hønsesus.



**MØLLER, AKSEL**, Gaardejer,  
Jegindø, Hvidbjerg,

er født i V. Assels 30. 4. 1896. Forældre: Søren Møller og Hustru Kristine, f. Nielsen. Aksel Møller er gift med Thomine, f. Kynde Lauersen paa Jegindø 2. 11. 1901. Forældre: Lars Kynde Lauersen og Hustru Dorthea Marie, f. Sund Nielsen. I Ægteskabet er 3 Børn: Johs. 24. 4. 1925, Ernst 2. 5. 1928 og Jørgen Kynde 22. 9. 1936. Aksel Møller købte i 1933 Ejendommen Matr. Nr. 9c m. fl. af Jens Dahl, der havde ejet den kort Tid og overtaget den efter Anders Bjerregaard, der opførte den 1867 og ejede den mange Aar. Arealet var i 1933 11 Tdr. Land, men hertil blev i 1946 tilkøbt 15 Tdr. Land, saa der i Dag er 26 Tdr. Land, hvoraf 5 Tdr. Land er Eng. Normal Besætning er 5 Køer, ca. 10 Ungkreaturer, 8 Søer samt Smaagrise. 1 Hest og Traktor. Stuehuset er opført 1867, Stalden ombygget 1949, hvilket Aar der ogsaa blev opført ny Lade. Møller har tidligere haft Julsø ved Silkeborg i Forpagtning i 5 Aar og drev Fiskeri, men før igen drev Møller gennem flere Aar Fiskeri her paa Øen.

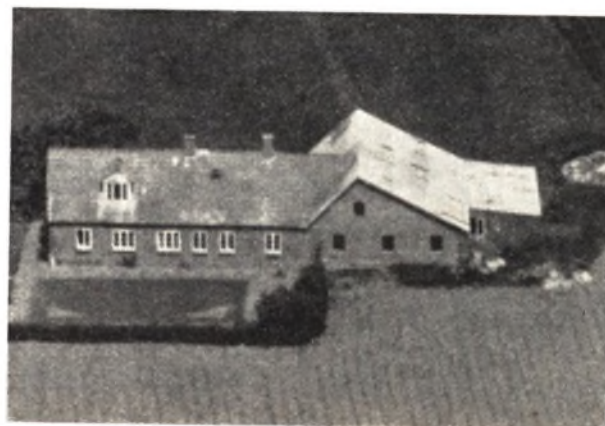

**NIELSEN, ARNE**, Landmand,  
Jegindø,

er født i Alling 23. 5. 1915. Forældre: Chr. Nielsen og

Hustru Petrea Anine, f. Christensen. Arne Nielsen er gift med Anna, f. Holm paa Jegindø 14. 5. 1929. Forældre: Chr. Holm og Hustru Inger Marie, f. Mikkelsen. I Ægteskabet er 2 Børn: Erling 12. 4. 1951 og Erik 17. 6. 1955. Arne Nielsen købte i 1946 Ejendommen af Jens Sørensen, der havde ejet den mange Aar. Arealet er 18 Tdr. Land, hvoraf 8 Tdr. Land er Eng og Kær. Normal Besætning er 5 Kreaturer, 1 So og 8 Svin. Bygningerne er opført for ca. 50 Aar siden.

NIELSEN, EJNAR, Gaardejer,  
Jegindø, Hvidbjerg,

er født samme Sted 9. 4. 1914. Forældre: Anders Chr. Nielsen og Hustru Birthe Marie, f. Knarkgaard. Ejnar Nielsen er gift med Kristiane, f. Pedersen paa Jegindø 25. 2. 1914. Forældre: Chr. Martinus Pedersen og Hustru Katrine, f. Pedersen. I Ægteskabet er 7 Børn: Birthe Marie, Svend, Henning, Edith, Thorkild, Katrine og Margit. Ejnar Nielsen overtog i 1940 Ejendommen Matr. Nr. 12b m. fl. efter sin Far som 3. Generations Ejer. Arealet er 20 Tdr. Land, hvoraf Nielsen i 1951 har tilkøbt ca. 7 Tdr. Land. Normal Besætning er 6 Køer plus Opdræt, 3 Søer, 2 Heste, og der fedes ca. 20 Svin aarligt. Stuehuset er ca. 75 Aar gammel, Stalden opført 1932, men udvidet 1952 og Laden bygget 1932. Ejdsksk. 21.000 Kr.



NIELSEN, MADS VESTER, Landmand og Fisker,  
Jegindø,

er født samme Sted 22. 4. 1915. Forældre: Lars Vester Nielsen og Hustru Sidsel Marie, f. Christensen. Mads Vester er gift med Dorthea Marie f. Pinnerup paa Jegindø 20. 10. 1918. Forældre: Søren Poulsen Pinnerup og Hustru Dorthea, f. Laursen. I Ægteskabet er 2 Børn: Sidsel Marie 31. 12. 1951 og Gurli 26. 9. 1955. Mads Vester overtog i 1943 Ejendommen efter sin Far, der havde ejet den mange Aar og overtaget den efter sin Far. Arealet er ca. 7 Tdr. Land og normal Besætning 2 Køer, 2 Kalve, 4 Svin og 1 Hest. Bygningerne er opført for ca. 70 Aar siden, dog er Stald og Lade siden ombygget. Vester har siden Overtagelsen frasolgt ca. 1 Td. Land til 3 Byggegrunde. Vester driver tillige Fiskeri med Bundgarn og Ruser.

NIELSEN, MARIE KRISTINE KOLDBY, Enkefru,  
Gaardejerske, Søndertoftskov, Jegindø, Hvidbjerg,  
er født samme Sted 30. 12. 1869. Forældre: Chr. Anthon Koldby og Hustru Karen, f. Poulsdatter. Marie Nielsen var gift med Mads Nielsen, f. i Ejsing 7. 6.



1868 og død 23. 8. 1956. Forældre: Johs. Chr. Nielsen fra Salling og Hustru Anna, f. Larsen paa Jegindø. I Ægteskabet var 6 Børn: Chr., Johs., Anna, Lars Bjørndal, Karen Koldby og Else Koldby. Fru Koldby har siden sin Mands Død 1956 drevet Gaarden og sammen med ham ca. 60 Aar, da han overtog den efter sin Svigerfar som 3. Generations Ejer. Arealet er 23 Tdr. Ld. som tidligere var 7 Tdr. Land større. Ejendommen drives delvis kvægløs med kun 1 Ko og 1 Kalv. Mads Nielsen var gennem 23 Aar Sognefoged paa Øen og Datteren Karen varetager for Tiden dette Hverv.



PEDERSEN, NINA, Enkefru, Landmand,  
Jegindø, Hvidbjerg,

er født i Ranum Mølle 7. 1. 1909. Forældre: Søren Chr. Nielsen og Hustru Anna Katrine, f. Bojer. Nina Pedersen var gift med Chr. Bertelsen Pedersen, f. paa Jegindø 4. 5. 1898 og død 1945. Forældre: Niels P. Pedersen og Hustru Petrine, f. Christensen. I Ægteskabet er 3 Børn: Niels Peter 2. 6. 1933, Ernst Chr. 4. 9. 1935 og Else Katrine 1. 11. 1943. Nina Pedersen har siden sin Mands Død 1945 drevet Ejendommen Matr. Nr. 142, der var hendes Mands Fødehjem. Arealet er 10 Tdr. Land og normal Besætning 3 Køer plus Opdræt, 10 Svin og 2 Heste. Stuehuset er opført 1985 og Stald og Lade 1938.

NOER, JENS PEDERSEN, Fisker,  
Jegindø,

er født samme Sted 28. 7. 1901. Forældre: Peder Noer og Hustru Nielsine, f. Nybo. Jens Noer er gift med



Marie, f. Stausholm paa Jegindø 23. 8. 1910. Forældre: Martin Stausholm og Hustru Kirstine, f. Drejer. I Ægteskabet er 7 Børn: Jørgen 25. 12. 1935. Nina 10. 2. 1937, Jenny 10. 10 1938, Gudrun 5. 7. 1942, Ejnar 16. 6. 1944, Erik 20. 9. 1945 og Eigild 9. 1. 1951. Jens P. Noer købte i 1934 Grunden Matr. Nr. 181 og opførte Villaen. Noer har siden sin Konfirmation drevet Fiskeri og har siden 1921 selv haft Baad sammen med en Bror og driver udelukkende Bundgarnsfiskeri. Baaden er paa 3 Ton. Ejdsk. 12.000 Kr.



11. 4. 1945. Magnus Noer købte i 1931 Grunden og opførte Villaen samme Aar. Matr. Nr. 17k. Noer har siden 1928 drevet Fiskeri og har Baade paa 5 Tons og 1 Baad sammen med 3 andre. Fra den ene drives Vodfiskeri og den anden Bundgarnsfiskeri.



NOER, JOHANNES LAUERSEN, Fisker,  
Jegindø,

er født i Sognet 13. 11. 1929. Forældre: Jens Pedersen Noer og Hustru Laura Kirstine, f. Lauersen. Johs. Noer er gift med Inge, f. Falkesgaard i Dreslette paa Fyn 15. 11. 1936. Forældre: Niels Chr. Falkesgaard og Hustru Helga Marie, f. Hansen. Johs. Noer opførte i 1956 Huset der er paa 70 Kvadratmeter med fuld Kælder. Noer har siden sit 16. Aar drevet Fiskeri og har Baad paa 5 Tons sammen med sin Far, og der fiskes fortrinsvis med Ruser og Bundgarn.

NOER, MAGNUS CHR, Fisker,  
Jegindø,

er født paa Øen 12. 8. 1906. Forældre: Jens Chr. Pedersen Noer og Hustru Marie Katrine, f. Christensen. Magnus Noer er gift med Karen, f. Nielsen i Hvidbjerg Sogn 12. 9. 1909. Forældre: Kresten Nielsen og Hustru Kirsten, f. Poulsen. I Ægteskabet er 3 Børn: Inger 3. 12. 1932, Ove Chr. 6. 5. 1938 og Kirsten Marie



NOER, PEDER, fhv. Fisker,  
Jegindø, Hvidbjerg,

er født paa Øen 19. 9. 1869. Forældre: Jens Pedersen Noer og Hustru Kirsten Katrine, f. Jensen. Peder Noer er gift med Nicoline Katrine, f. Nybo i V. Assels 2. 9. 1880 og død 1935. I Ægteskabet er 5 Børn: Jens 28. 7. 1901, Mina 5. 6. 1903, Marius 14. 9. 1909, Katinke 18. 6. 1911 og Johs. 3. 4. 1915. Peder Noer købte ca. 1889 Jorden og opførte i 1900 Stuehuset ,mens Udbygningerne er ældre. Arealet er 2 1/2 Td. Land og man plejer at have en Ko og 2 Kalve, men for Tiden er der ingen Besætning. Noer har siden han var 14 Aar drevet Fiskeri, men holdt op i 65 Aars Alderen, da han fik sin ene Haand beskadiget mellem 2 Baade. Noer var Medlem af Sogneraadet i 1915, da Dæmningen blev anlagt, og han var sammen med en Delegation i Ministeriet for at faa Sagen ordnet, da der skulde bevilges et Beløb til Afvikling af Færgeriet.

ODGAARD, VILHELM, Fisker,  
Jegindø,

er født i Sognet 18. 4. 1909. Forældre: Mikkell Chr. Odgaard og Hustru Petrea Akseline, f. Mikkelsen. Vilhelm Odgaard er gift med Agnethe, f. Kjeldgaard paa Jegindø 29. 7. 1911. Forældre: Chr. Husted Kjeldgaard



og Hustru Johanne, f. Josefsen. I Ægteskabet er 5 Børn: Asta 14. 6. 1932, Elna 29. 5. 1934, Hugo 4. 1. 1939, Birthe 18. 2. 1942 og Kurt 25. 6. 1947. Vilhelm Odgaard købte i 1931 Grunden Matr. Nr. 24n og 24m af Gdr. Peder Madsen og opførte samme Aar Villaen. Odgaard har siden sin Konfirmation drevet Bundgarnsfiskeri og har i mange Aar selv haft Baad, hvoraf de første Aar sammen med sin Far og senere med en Bror, og de sidste 2 Aar sammen med Broderen Chr. Odgaard.



bet er 2 Børn: Ritta 5. 9. 1931 og Bjarne 23. 3. 1939. Peder Olsen købte i 1929 Grunden af Magnus Jeppesen og opførte Villaen samme Aar. Olsen har siden 20 Aars Alderen drevet Fiskeri og købte selv Baad i 1939 og har nu en Baad paa 5 Tons sammen med sin Bror Chr. Olsen. Olsen driver Trawl- og Bundfiskeri og Aalefiskeri om Efteraaret.



**OLSEN, CARL, Fisker,**  
Jegindø,

er født paa Øen 10. 6. 1902. Forældre: Johan Olsen og Hustru Maren K., f. Pedersen. Carl Olsen er gift med Alma, f. Christensen i Møborg 5. 8. 1906. Forældre: Oskar Christensen og Hustru Kirstine, f. Christensen. I Ægteskabet er 3 Børn: Erik 29. 5. 1927, Lissa 3. 10. 1933 og Gurli Ruth 21. 9. 1935. Carl Olsen købte i 1947 Huset Matr. Nr. 11b af Anders Chr. Jensen, der havde ejet den siden ca. 1925, da han opførte den. Olsen har siden 1924 drevet Fiskeri med fortrinsvis Trawl og har selv Baad. Tidligere har Olsen i ca. 10 Aar ejet en Ejendom med 8 Tdr. Land som var Fru Olsens Hjem.

**OLSEN, PEDER, Fisker,**  
Jegindø,

er født i Sognet 17. 9. 1897. Forældre: Johan Olsen og Hustru Maren, f. Pedersen. Peder Olsen er gift med Karen, f. Andersen i Sundby, Mors, 9. 12. 1905. Forældre: Jens Hald og Hustru Anna Dusine. I Ægteska-

**OLSEN, THOMAS, Færgemand,**  
Jegindø,

er født paa Øen 30. 4. 1890. Forældre: Johan Olsen og Hustru Maren Kirstine, f. Pedersen. Thomas Olsen er gift med Jensine Oline, f. Pinderup paa Jegindø 18. 11. 1891. Forældre: Jakob Møller Pinderup og Hustru Anna, f. Olsen. I Ægteskabet er 7 Børn: Anna 30. 1. 1915, Marie 5. 1. 1917, Emilie 19. 3. 1919, Lilly 22. 12. 1921, Carla 25. 7. 1923, Ellen 29. 12. 1926 og Jakob 26. 4. 1931. Thomas Olsen købte i 1913 Huset, da den blev opført af Magnus Kjær. I 1956 er Stuehuset blevet udvidet, da der er bygget Æntre til. Olsen har i 2 Perioder været Færgemand paa Jegindø-Hesteodde. Olsen overtog i 1926 Færgeriet efter sin Svigerfar, men købte det igen i 1945 og har drevet det siden med 3 gange daglig om Vinteren og 4 Gange om Sommeren. Olsen har endvidere i mange Aar drevet Fiskeri baade med Bundgarn og Vod, og hjælper nu sin Søn, naar der er Tid dertil.



**OLSEN, VALDEMAR, Fisker,**  
Jegindø,

er født paa Øen 10. 3. 1901. Forældre: Johan Olsen og



Hustru Maren Kirstine, f. Pedersen. Valdemar Olsen er gift med Johanne, f. Andersen i Øsløs 13. 9. 1910. Forældre: Vilhelm Andersen og Hustru Marie, f. Ubbesen. I Ægteskabet er 4 Børn: Henry 16. 7. 1939, Villy 25. 3. 1945, Bente 22. 1. 1949 og Sonja 5. 5. 1951. Valdemar Olsen købte i 1943 Huset Matr. Nr. 21b af sin Mor, der havde ejet den mange Aar efter sin Mand Død. Huset er opført 1894 af Olsens Far. Siden 1925 har Olsen drevet Fiskeri og begyndte med Bundgarn, men har de sidste Aar benyttet Trawl. Olsen har selv en Baad paa 5 Tons.

**PEDERSEN, AAGE, Fisker,**  
Jegindø,

er født paa Øen 30. 4. 1920. Forældre: Conrad Pedersen og Hustru Karen, f. Pedersen. Aage Pedersen er gift med Esther, f. Nielsen paa Jegindø 3. 7. 1925. Forældre: Lars Vester Nielsen og Hustru Sidsel Marie, f. Christensen. I Ægteskabet er 2 Børn: Marius 20. 1. 1943, Mona 7. 1. 1951. Aage Pedersen købte i 1956 Huset Matr. Nr. 42k efter at have boet til Leje her ca. 10 Aar. Tidligere Ejer har været Søren Chr. Jensen som opførte Huset ca. 1914. Pedersen har i ca. 20 Aar drevet Fiskeri, fortrinsvis Bundgarnsfiskeri.



**PEDERSEN, CONRAD, fhv. Fisker,**  
Jegindø,

er født paa Øen 27. 11. 1877. Forældre: Peder Mouritsen og Hustru Mette Katrine, f. Jørgensen. Conrad Pedersen er gift med Karen, f. Pedersen i Sundby paa Mors 10. 2. 1875. Forældre: Niels Pedersen og Hustru Sidsel, f. Bang Nielsen. I Ægteskabet er 9 Børn: Niels, Peder død 1946, Marius Chr. død 1940, Mette Katrine, Sidsel Nina, Petra, Clara, Viggo og Aage. Conrad Pedersen købte i 1899 Huset af Peder Josefsen, der har opført den og ejet den nogle Aar. Pedersen har siden ombygget og paalagt nyt Tag. Pedersen har fisket i mange Aar og selv haft Baad, hvorfra der blev drevet Vodfiskeri. Da Pedersen begyndte med Fiskeriet var der ingen Motorbaade. For ca. 20 Aar siden holdt Pedersen op med Fiskeriet.

**PEDERSEN, EJNAR CHR., Gaardejer,**  
Jegindø, Hvidbjerg,

er født i Ø. Assels 30. 9. 1912. Ejnar Pedersen er gift med Inger Marie f. Vigsø paa Jegindø 1. 9. 1916. I Ægteskabet er 1 Barn: Myrna 23. 12. 1947. Ejnar Pedersen købte i 1947 Ejendommen Matr. Nr. 24d m. fl.



af sin Svigerfar P. Vigsø, der havde ejet den siden 1901, da han opførte den. Arealet er 15 Tdr. Land plus 6 Tdr. Land Eng. Normal Besætning er 5 Køer, ca. 12 Ungkreaturer, 10 Svin og 2 Heste. Bygningerne er opført 1901, men siden er der tilbygget flere Gange og Laden er udvidet. Tidligere har Pedersen ejet en Ejendom med 7 Tdr. Land nord herfor, men solgte den til sin Svigerfar, mens Pedersen selv beholdt Jorden.



**PEDERSEN, JENS THOMAS, Skræddermester,**  
Jegindø,

er født i Sognet 9. 9. 1873. Forældre: Thomas Pedersen Husted og Hustru Kirstine. Jens Th. Pedersen er gift med Andrea, f. Jensen paa Mors 1. 5. 1874 og død 1940. I Ægteskabet var 8 Børn: Thora, Katrine, Aksel, Mariane, Marie Henriette, Alfrida Marie, Ejnar og Esther. Jens Th. Pedersen opførte i 1897 Huset og ernærede sig som Skrædder de første Aar, men gik senere over til Fiskeriet og senere igen sejlede Pedersen med Foderstoffer og lign. med Sejlskib, da der ikke fandtes Motorkraft, det var fortrinsvis til Nykøbing, Thisted, Løgstør og Aalborg. Siden 1940 har Pedersen ernæret sig ved Skrædderfaget.

**PEDERSEN, JOHS., Gaardejer,,**  
Jegindø, Hvidbjerg,

er født samme Sted 14. 2. 1920. Forældre: Chr. Martinus Pedersen og Hustru Katrine, f. Pedersen. Johs. Pedersen overtog i 1948 Ejendommen Matr. Nr. 25c m. fl. efter sin Mor, der havde ejet den 15 Aar efter

sin Mands Død. Pedersens Mor er født her paa Ejen-  
dommen. Arealet er 11 ha og normal Besætning er 7  
Køer, 12 Ungkreaturer, 20 Svin, 1 Hest og Traktor.  
Stuehuset er opført 1881, Stald og Lade 1916. Ejds-  
k. 26.000 Kr. Før 1916 var Arealet kun 8 ha.

**PINDERUP, CLAUS CHR., Landmand,**

Jegindø, Hvidbjerg,  
er født paa Øen 21. 1. 1898. Forældre: Theodor Pinder-  
rup og Hustru Mette Johanne, f. Nielsen. Claus Chr.  
Pinderup er gift med Martine Marie, f. Lyng paa  
Jegindø 4. 11. 1904. Forældre: Martinus Lyng og Hu-  
stru Anna Marie. I Ægteskabet er 9 Børn: Henry Chr.,  
Anna Marie, Theodor Peder, Mette Johanne, Jørgen,  
Ellen Margrethe, Bente Irene, Iris Krista og Jytte  
Elisabeth. Claus Pinderup købte i 1929 Ejendommen  
Matr. Nr. 35b af sin Far, der havde ejet den mange  
Aar. Arealet er 10½ Td. Land og normal Besætning er  
2—3 Køer plus Opdræt, og ca. 6 Svin. Stald og Lade  
er opført 1906 og Stuehuset 1910. Tidligere har Pinder-  
rup i 3 Aar ejet et Hus i Ulfkær.



**PINDERUP, THEODOR PEDER, Arbejdsmand,**

Jegindø, Hvidbjerg,  
er født paa Øen 4. 3. 1929. Forældre: Claus Chr. Pinder-  
rup og Hustru Martine Marie f. Lyng. Theodor P.  
Pinderup er gift med Karen Marie, f. Andersen i Hel-  
lerød 3. 1. 1932. Forældre: Niels P. Andersen og Hu-  
stru Anna Marie, f. Vang. I Ægteskabet er 2 Børn:  
Claus Chr. 2. 3. 1954 og Martine Marie 3. 7. 1955. Theo-  
dor Pinderup købte i 1954 Huset Matr. Nr. 25d og 26f  
af Enkefru Katrine Pedersen. Chr. Madsen har boet  
her siden 1895. Huset er opført 1895 og Grunden 1400  
Kvadratalen.

**PLET, CHR., fhv. Landmand,**

Jegindø,  
er født paa Øen 16. 10. 1874. Forældre: Jens P. Chri-  
stensen Plet og Hustru Sidsel, f. Nielsen. Chr. Plet er  
gift med Katrine, f. Madsen paa Jegindø 4. 9. 1878.  
Forældre: Lars Madsen og Hustru Karen, f. Knudsen.  
I Ægteskabet er 3 Børn: Karen 1. 3. 1903 og død 1921,  
Mariane 24. 6. 1905 og Jenny 8. 5. 1917. Chr. Plet købte  
i 1951 Huset af Enkefru Dorthea Larsen, der havde  
boet her i en Aarrække. Tidligere har Plet boet til  
Leje i et Hus i 4 Aar og før igen ejede Plet i 39 Aar  
en Ejendom med 15 Tdr. Land, som nu ejes af Oskar  
Nielsen.



**RIMMER, LARS, Havnefoged,**

Jegindø,  
er født i V. Assels 16. 4. 1885. Forældre: Peder Rim-  
mer og Hustru Else, f. Jensen. Lars Rimmer er gift  
med Maren, f. Bang i Hjardemaal 8. 3. 1890. Forældre:  
Jens Bang og Hustru Katrine, f. Ramsgaard. I Ægte-  
skabet er 13 Børn: Marie, Else, Katrine, Betty, Helga,  
Thekla, Olivia, Gerhardt, Vera, Rene, Adda, Frede og  
Leon. Lars Rimmer opførte i 1909 Huset Matr. Nr. 19g  
paa en Grund som blev købt af Chr. Larsen. Rimmer  
har i ca. 50 Aar drevet Fiskeri her fra Øen, især Bund-  
garnsfiskeri, men har de sidste 4 Aar været Havne-  
foged.

**SØRENSEN, ENOK, Fisker,**

Jegindø,  
er født paa Øen 1. 2. 1930. Forældre: Aksel Sørensen  
og Hustru Anna, f. Pedersen. Enok Sørensen er gift  
med Krista, f. Muff i Esbjerg 18. 8. 1934. Forældre:  
Peter Husted Muff og Hustru Johanne, f. Madsen. I Æg-  
teskabet er 1 Barn: Peter Husted 30. 12. 1954. Enok  
Sørensen købte i Juli 1956 Villaen af Jens Poulsen  
Grud, der havde ejet den 8 Aar. Sørensen har de sid-  
ste 10 Aar drevet Trawlfiskeri og har Baad sammen  
med sin Far. Baaden er paa 5 Tons. Sørensen har i  
kort Tid drevet Havfiskeri.

**SØRENSEN, NIELS SUND, Landmand,**

Jegindø,  
er født paa Øen 27. 11. 1927. Forældre: Jens Sørensen  
og Hustru Mette, f. Sund. Niels Sund Sørensen er gift  
med Inger, f. Villadsen i Hvidbjerg 24. 1. 1939. For-  
ældre: Tømrer Niels Villadsen og Hustru Johanne.  
Niels Sund Sørensen købte i 1956 Ejendommen af  
Enkefru Ottomine Andersen, der havde ejet den mange  
Aar efter sin Mands Død. Arealet er 18 Tdr. Land  
og normal Besætning 4 Køer plus Opdræt, 4 Søer, ca.  
10 Svin, Smaagrise og 2 Heste. Bygningerne er opført  
1932.

**SØRENSEN, POUL, Landmand,**

Jegindø, Hvidbjerg,  
er født paa Øen 20. 8. 1873. Poul Sørensen er gift med  
Dorthea, f. Dahll paa Jegindø 1879. I Ægteskabet er 1  
Barn: Mads Ingvar 8. 8. 1897. Poul Sørensen købte i  
1896 Ejendommen Matr. Nr. 25a af Mads Sørensen, der  
havde ejet den mange Aar. Arealet er 12 Td. Ld., men  
har før været 3 Gange saa stort. Normal Besætning  
er 2 Køer og 1 Kalv. Bygningerne er opført 1844.



**THING, ANDERS MADSEN, Gaardejer,**  
 »Thinggaard«, Jegindø, Hvidbjerg,  
 er født i Hvidbjerg 23. 2. 1916. Forældre: Chr. Thing  
 og Hustru Sine, f. Madsen. Anders Thing er gift med  
 Mary Kirstine, f. Clausen i Simested 27. 3. 1924. For-  
 ældre: P. Clausen og Hustru Karoline, f. Mortensen. I  
 Ægteskabet er 5 Børn: Svend Erik 26. 5. 1948, Lilly  
 Anita 18. 4. 1949, Asger Clausen 12. 10. 1951, Carl  
 Ulrik 17. 4. 1953 og Astrid Sofie 25. 9. 1954. Anders  
 Thing købte i 1950 Gaarden Matr. Nr. 23a af Horvad  
 Josefsen, der havde ejet den 4 Aar og overtaget den  
 efter Richardt Bjerregaard, som ejede den 4 Aar.  
 Arealet er 40 Tdr. Land og normal Besætning 8 Køer,  
 12 Ungkreaturer, ca. 25 Svin samt Traktor med alle  
 nødvendige Maskiner. Lade og Høsehus er opført  
 1880, Stald og Stuehus 1954, da Gaarden blev flyttet  
 ca. 30 m nordligere. Tidligere har Thing i 6 Aar ejet  
 en Ejendom i Helligkilde med 18 Tdr. Land, men solg-  
 te den til Anthon Chr. Christiansen. Før igen har  
 Thing i knapt 1 Aar ejet en Ejendom med 22 Tdr. Ld.  
 i Serup pr. Uglev; denne ejes nu af Arnold Madsen.



**TRAP, AKSEL, Gaardejer, »Sdr. Toftskovgaard«,**  
 Jegindø,  
 er født paa Øen 5. 3. 1905. Forældre: Cecilus Trap og  
 Hustru Marie Birgitte, f. Jepsen. Aksel Trap er gift  
 med Oline Mathea, f. Lauersen paa Jegindø 3. 7. 1908.  
 Forældre: Ole Thuborg Lauersen og Hustru Mette, f.  
 Nielsen. I Ægteskabet er 2 Børn: Cecilus 25. 3. 1933

og Jørgen 28. 5. 1936. Aksel Trap overtog i 1931 Gaar-  
 den Matr. Nr. 10a efter sin Far, der havde ejet den  
 siden 1905. Arealet er 34 Tdr. Land og normal Besæt-  
 ning 5 Køer, ca. 15 Ungkreaturer, 15 Svin og 2 Heste.  
 Stuehuset er opført 1891, Udbygningerne 1896, men til-  
 byggede 1914. Ejds. 35.000 Kr.



**TRAP, CARL, Fisker,**  
 Jegindø,  
 er født paa Øen 22. 9. 1901. Forældre: Cilius Trap og  
 Hustru Marie, f. Jepsen. Carl Trap er gift med Alfrida,  
 f. Pedersen paa Jegindø 9. 2. 1905. Forældre: Jens Th.  
 Pedersen f. 9. 9. 1873 og Hustru Andrea, f. Jensen. I  
 Ægteskabet er 3 Børn: Jens Chr. 29. 1. 1929, Kirstine  
 Møller 16. 7. 1931 og Clemens 22. 10. 1944. Carl Trap  
 købte i 1928 Huset Matr. Nr. 18k af Poul Jensen, der  
 havde boet her i mange Aar. Tidligere har der ligget  
 en firlænget Gaard som blev nedlagt for mange Aar  
 siden. Trap har siden sin Konfirmation drevet Fiskeri  
 med Bundgarn og Ruser. Trap ejer sammen med 2  
 Brødre en Baad paa ca. 5 Tons.

**TRAP, MADS, Fisker,**  
 Jegindø,  
 er født paa Øen 9. 1. 1900. Forældre: Lars Cecilius  
 Trap og Hustru Marie Birgitte, f. Jepsen. Mads Trap  
 er gift med Else, f. Dahl i Hvidbjerg, Mors 29. 9. 1898.  
 Forældre: Anthon Dahl og Hustru Jensine, f. Villad-  
 sen. I Ægteskabet er 2 Børn: Chr. 10. 11. 1925 og Pe-  
 ter 6. 10. 1932. Mads Trap opførte i 1924 Huset Matr.  
 Nr. 8y paa en Grund, der blev købt fra en Landejen-  
 dom ved Kirken. Trap har siden 18. Aars Alderen drev-  
 vet Fiskeri, fortrinvis Bundgarnsfiskeri. Trap ejer  
 sammen med 2 Brødre en Baad paa ca. 5 Tons. Ejds.  
 10.200 Kr.

**VIGSØ, ALBRECHT WEGENER NIELSEN, Landmd.,**  
 Jegindø, Hvidbjerg,  
 er født paa Øen 30. 7. 1913. Forældre: Chr. Nielsen  
 Vigsø og Hustru, f. Nielsen. Albrecht Vigsø er gift  
 med Katrine, f. Andersen i Barslev 2. 10. 1916. For-  
 ældre: Niels Andersen og Hustru Karen, f. Søe. I Æg-  
 teskabet er 1 Barn: Connye 9. 10. 1945. Albrecht Vigsø  
 købte i 1942 Ejendommen Matr. Nr. 26b og 35a af sin  
 Far, der havde ejet den ca. 40 Aar. Arealet er 8,2 ha  
 og normal Besætning er 6 Køer, 8 Ungkreaturer, 3



Søer, 2 Heste, og der fedes ca. 15 Svin aarligt. Stuehuset er opført 1913, mens de øvrige er en Del ældre. Ejdsks. 16.500 Kr.

**VILLADSEN. NIELS, Gaardejer,**

»Klostergaard«, Jegindø,  
er født i Nr. Omme 13. 5. 1920. Forældre: Villads Villadsen og Hustru Johannes, f. Aggerholm. Niels Villadsen er gift med Bertha, f. Kjeldgaard paa Jegindø 21. 9. 1921. Forældre: Jens Chr. Kjeldgaard og Hustru Petrea Kirstine, f. Pedersen. Niels Villadsen overtog 1. 7. 1956 Gaarden Matr. Nr. 91 efter sin Svigerfar, der havde ejet den siden 1929 og overtaget den efter sin Far. Arealet er ca. 65 Tdr. Land og normal Besætning 8 Køer, ca. 22 Ungkreaturer, 15 Svin og 3 Heste. Stue-



huset er opført 1939, Svinehuset 1941, Stalden 1908, Laden 1870, men udvidet 1896.

**VOLLESEN, AGNER, Landmand,**

Nr. Toftskov Mark, Jegindø, Hvidbjerg,  
er født paa Øen 5. 3. 1899. Forældre: Kresten Vollesen og Hustru Jensine, f. Pinderup. Agner Vollesen er gift med Katrine, f. Larsen i Resen 29. 3. 1898. Forældre: P. Korsgaard Larsen og Hustru Karen. I Ægteskabet er 3 Børn: Leo Johs. 13. 12. 1932, Karen Korsgaard 5. 3. 1934 og Krista 18. 7. 1937» Agner Vollesen købte i 1943 Gaarden Matr. Nr. 52 m. fl. af P. Svejgaard, der havde ejet den i 6 Aar. Anders Drejer har boet her gennem mange Aar. Arealet er ca. 20. Tdr. Land, hvoraf Halvdelen er Eng. Normal Besætning er 3 Køer, 6 Ungkreaturer, 2 Søer, 4 Svin og 1 Hest. Bygningerne er opført 1914, da Ejendommen blev flyttet.

# HELLIGSØ-GETTRUP KOMMUNE

## HELLIGSØ SOGN

Det mindste i Herredet. Omgives af Annekset Gettrup, Ydby S., fra hvilket det skilles ved Gundtoft Aa og den udtørrede Tyholm Vejle, Lyngs S., hvortil Grænsen gaar over den smalle Tange Draget, samt Limfjorden (Nissum Bredning), hvori Røjens Odde (1531 Rødingsøer) gaar ud. I Sognet en Enklave af Ydby S. Kirken ligger c. 35 km SV. for Tisted. Jorderne, der i den nordl. Del er højtliggende og bakkede (Oleshøje), er overvejende stærkt muldede. Gennem Sognets nordl. Del gaar Landevejen fra Vestervig til Oddeund.

Befolkning i 1921: 372 (1801: 174, 1850: 243, 1901: 366), boende i 96 Gaarde og Huse. Det saml. Hartk. (1905): 92 Td.; 22 Gaarde med 83 og 42 Huse med 9 Td. Hartk. samt 18 jordløse Huse. Ejds. (1920): 1386, deraf Jordv.: 723. Areal: 705 ha, hvoraf (1919) besaaet med Rug 3 ha, Byg 67, Havre 125, Blands. til Modenhed 38, Kartofler 6, Foderroer 68; Grøntfoder og Græsning udgjorde 265 ha, Haver o.l. 8, Skov 12, Heder og Lyngbakker 68, Vandar. 6. Kreaturhold (1922): 140 Heste, 593 Stk. Hornkv. (deraf 194 Køer), 136 Faar, 425 Svin (1914: 465).

I Sognet Byen Helligsø (1410 Hilliszøe) med Kirke, Præstegaard, Skole, Missionshus opf. 1888), Spare- og Laanekassen i Helligsø-Gettrup Sogne (opr. 1872; 31. Marts 1921 var Indsk. 527.295, Reserver 21.807 Kr.), Kbmshdl., Teglværk og Andelsmejeri (mod N. i Sognet; opr. 1903 af Konsul Kraunsøe som Fællesmejeri, sammensluttedes 1908 med Thaliasminde Fællesmejeri til et Andelsmejeri). Oddersholm, Gaarde og Huse. — Gaarde: Gadegaard, 11,4 Td. H., Ejds. 132, Jordv. 86; c. 76 h, deraf Ager 53, Eng 1, Hede 9. Helligsøgaard (8,3 Td. H.), Nørgaard (9,5 Td. H.).

Helligsø S., een Sognekommune med Annekset, har Tingsted i Vestervig og hører under Retskr. Hassing-Revs Hrdr. (Vestervig), Politikr. Hassing-Revs Hrdr. (Hurup), Tisted Amtstuedistr., Ty Lægekr., Hassing m. fl. Hrdr.s Skattekr., Hassing-Revs Hrdr.s Vurde-

ringskr., Amtets 2. Folketingskr., 3. Forligskr. og 5. Udskrivningskr.' 236. Lægd. Kirken er selvejende.

Kirken er en romansk Granitkvaderbygning med Kor og Skib samt et moderne Vaabenhus mod N. Det indre har Bjælkeloft. Den oprindelige Korbue (istandsat 1898), af Granit, og begge Døre (den søndre tilmuret) er bevarede. Alterbord af Granit. Altertavle i Renæssancestil, fra Beg. af 17. Aarh., med moderne Maleri (Kopi efter C. Bloch); et tidligere Sæt Malerier stammede fra 1711. Prædikestol fra samme Tid som Altertavlen. Romansk Granitfront. I Skibet et Krucifiks fra den sidste katolske Tid. Den sentmiddelalderlige skriftløse Klokke hænger i en Stabel ved Korgavlen.

I Sognet nævnes 1688 »Sundsgaard« (1606 Søns-gardt) og 1603 »Huole«. — Helligsøgaard blev 1691 af Jakob v. Holten skødet til Raadmd. i Tisted Laur. Nielsen; der laa da en Del Gods til den.

Kun faa og nu mest overpløjede Høje kendes i Sognet. N. for Kirken ligger paa Toppen af en Banke de 2 anselige, men ret stærkt beskadigede Volshøje. Ogsaa Oldsagfund er sjældne i Sognet.

## GETTRUP SOGN

Anneks til Helligsø, omgives af dette, Ydby S., hvorfra det delvis skilles ved Gundtoft Aa, Vestervig S. og Limfjorden (Nissum Bredning). Kirken ligger c. 33 km SV. for Tisted. Jorderne, der for det meste er højtliggende og bakkede (Hjælpenbjærg, 70 m; højeste Punkt Kobbershøj, 78 m; Sangershøj), med stejle Skrænter mod Limfjorden, mod S. dog noget lavere og jævner, er muldlerede. Gennem Sognet gaar Landevejen fra Vestervig til Oddeund.

Befolkning i 1921: 467 (1801: 255, 1850: 407, 1901: 523), boende i 98 Gaarde og Huse. Det saml. Hartk. (1905): 122 Td. H.; 25 Gaarde med 100 og 64 Huse med 22 samt 8 jordløse Huse. Ejds. (1920): 1948, deraf Jordv.: 1079. Areal: 1088 ha, hvoraf (1919) besaaet med Hvede 1ha, Rug 26, Byg 86, Havre 268, Blands. til

Modenhed 14, Kartofler 14, Foderroer 109; Brak udgjorde 17 ha, Grøntfoder og Græsning 454, Haver o. l. 8, Skov 2, Heder og Lyngbakker 35, Vandar. 12. Kreaturhold (1922): 229 Heste, 963 Stk. Hornkv. (deraf 276 Køer), 9 Geder, 226 Faar, 623 Svin (1914: 496).

I Sognet Byerne: Gettrup (1453 Gettrup) med Kirke, Skole, Ml. og flere Kbmshdhr.; Gundtoft (1452 Gundtofft Mølle) med Kbmshdhl. og Ml.; Kobberød (1353 Koberøe) med Skole (opf. 1902). Gaarde: Gettrupgaard, Stensgaard (1664 Stensgaard), Grim-Nørgaard (1606 Nørgaardt), Østergaard (1608 Østergaardt), Knudsgaard, Kobberødgaard (1603 Koboregaardt), Gundtoftgaard, Olesgaard.

Gettrup S., een Sognekommune med Hovedsognet, har s. Tingsted og hører under de s. Kredse som dette samt 5. Udskrivningskr.' 235. Lægd. Kirken er selvejende.

Den højtliggende Kirke er en romansk Granitkvalderbygning, bestaaende af Apsis, Kor og Skib; et sikkert yngre Vesttaarn er blevet nedbrudt i Beg. af 19. Aarh. Sokkelen er skraakantet. Flere rundbuede Vinduer, begge Dørene og Korbuen er bevarede (Nord-døren tilmuret). Skibets Nordmur er ombygget 1898. Udskaaen Altertavle og Prædikestol (fra 1617). Alterbord af Granit med Relikviegemme, hvori en Blyæske med nogle Benstumper, efter Sagnet af Skt. Gertrud. Romansk Granitfront dekoreret med en Række Kors, Hammertegn og andre Figurer. En skriftløs sentmiddelalderlig Klokke er nu omstøbt.

Gaerden Nørre-Gettrup (1600 Nørgiettrup) nævnes endnu i 19. Aarh. — Gaarden Rishove (1606 Rishoffue) nævnes endnu i Dske Atl.: »Rishauge«; endnu findes Refshove Høje. — Gundtoftgaard blev i 1453 skødet til Vestervig Kl. — Gettrupgaard tilhørte 1476 Bendit Jensdatter (Udsøn), Steenfeldts Efterleverske, som havde pantsat den til Vestervig Kl.

Ved Nordsiden af Hjælpensbjerg er en hellig Kilde. I Bjærget skal ifl. Sagnet Kong Skjold være begravet med sine Skatte; naar Danmark kommer i Nød, skal Skattene komme for Dagens Lys, og Landets Gæld betales dermed.

Spredt i Sognet kendes c. 70 Gravhøje; velbevarede og fredl. er 1 Høj ved Stensgaard, 3 Høje ved Grim-Nørgaard, nemlig den anselige Gydhøj, Hathøj og en af Tulhøjene samt Langkærshøj og Kobbershøj NV. for Kirken. Ogsaa de 2 Høje paa Hjælpensbjærg og den ved Bankens nordl. Fod værende Helligkilde er fredl., men privat, i Forb. med Bepantningen.



ANDERSEN, HERLUF NØRBJERG, Gdr.,  
»Hunskjærgaard«, Gettrup,

er født i Hurup 11. 9. 1918. Forældre: Lars Chr. Andersen og Hustru Ane Kirstine, f. Nørbjerg Poulsen. Bedsteforældre: FF Mads Andersen (Sloth), MF Peder Poulsen Nørbjerg. MM Else. Herluf Nørbjerg Andersen er gift med Martha Marie f. Leegaard i Ulbjerg 17. 5. 1926. Forældre: Kresten Leegaard og Hustru Ellen Feveje Pedersen. Bedsteforældre: FF Kristian Leegaard. MF Rasmus Pedersen. I Ægteskabet er 1 Barn: John 13. 4. 1951. Herluf Andersen købte i 1949 Gaarden Matr. Nr. 2d m. fl. som gennem 3 Generationer har været i Slægten Hunskjærs Eje. Arealet er 43 Tdr. Land, men var tidligere større, da der i 1949 blev frasolgt 13 Tdr. Land. Østlængen er opført 1914, mens de øvrige Bygninger er ca. 80 Aar gamle. Ejdsks. 49.000 Kr. Normal Besætning er i Dag 22 Kreaturer, 3 Søer, og der leveres ca. 35 Svin aarlig.

ANDERSEN, KARL DYBDAHL, Landmand,  
»Bakkely«, Gundtoft, Ydby,

er født i Heltborg 2. 10. 1909. Forældre: Kristen Andersen og Hustru Katrine, f. Jensen. Bedsteforældre: MF Peder Dybdahl. MM Elisabeth. Karl Dybdahl Andersen er gift med Hilda, f. Sørensen i Vestervig 13. 10. 1912. Forældre: Martin Sørensen, f. i Sjerring, og Hustru Magdalene, f. Thomsen i Ørum. Bedsteforældre: FF Poul Sørensen. FM Marie. MF Hans Chr. Thomsen. MM Marie. I Ægteskabet er 3 Børn: Ove 17. 10. 1937, Inga 17. 3. 1939 og Britta 9. 10. 1940. Karl Dybdahl Andersen købte i 1947 Ejendommen Matr. Nr. 9i m. fl. af Ole Chr. Nielsen med et Areal paa 14 Tdr. Land. Nielsen købte Ejendommen af Chr. Grønkjær, der overtog den efter sin Far, der havde ejet den ca. 35 Aar. Lade og Stald er ca. 35 Aar gamle, mens Stuehuset er ældre. Normal Besætning er 13 Kreaturer, 3 Søer, og der leveres ca. 15 Svin aarligt.

BODDUM, AAGE CHR., Landmand,  
Helligsø pr. Gettrup,

er født i Vestervig 14. 2. 1913. Forældre: Anton Boddum og Hustru Johanne Kirstine, f. Nørgaard. Bedsteforældre: FF Peder Chr. Boddum. FM Else Marie. MF Laurids Nørgaard. MM Ane. Aage Chr. Boddum er gift med Petrea, f. Kristensen i Hørdum 12. 8. 1915. Forældre: Johanne Kristensen. Bedsteforældre: MF Jakob Holmgaard Christensen. MM Mariane. I Ægteskabet er 6 Børn: Jonna 4. 9. 1937, Karl Emil 28. 10. 1938, Ejvind 13. 10. 1940, Erik 20. 5. 1942, Johanne 3. 7. 1950 og Anton 15. 5. 1955. Aage Chr. Boddum købte i

1946 Ejendommen Matr. Nr. 11e af Jens Stefansen med et Areal paa 6<sup>1</sup>/<sub>2</sub> Td. Land. I 1957 blev der tilkøbt en Ejendom med 6 Tdr. Land, saa Arealet i Dag er 13 Tdr. Land. Stuehuset er ca. 100 Aar gammel, mens Stald og Lade er ombygget 1953. Ejdisk. 19.000 Kr. Ejendommen drives kvægsløs. Boddum har i 4 Aar arbejdet paa Helligsø Teglværk.



FOMSGAARD, ARNE, Landmand, »Kærvang«, Gykjær, Gettrup,

er født i Bedsted 10. 2. 1917. Forældre: Johs. Fomsgaard og Hustru Laurine, f. Andersen. Bedsteforældre: FF Jens Fomsgaard. MF Peder Andersen. Arne Fomsgaard er gift med Marie, f. Poulsen Nørbjerg i Vestervig 21. 10. 1919. Forældre: Poul Poulsen Nørbjerg og Hustru Marie, f. Nielsen. Bedsteforældre: FF Peder Poulsen Nørbjerg. FM Else. I Ægteskabet er 6 Børn: Jytte 2. 11. 1938, Evald 17. 9. 1940, Henny 18. 5. 1942, Jørgen 18. 7. 1945, Ole 31. 8. 1950 og Bente 17. 2. 1956. Arne Fomsgaard købte i 1946 Ejendommen Matr. Nr. 4d m. fl. af Kristian A. Kristensen med et Areal paa 10 Tdr. Land. I 1956 blev der tilkøbt 11 Tdr. Land fra Grimmørgaard og deraf var 8 Tdr. Land Hede, men det har Fomsgaard faaet opdyrket. Ejdisk. 19.000 Kr. Stuehuset er ca. 50 Aar gammel, mens Udhusene er yngre. Fomsgaard har i 10 Aar tillige kørt en Mælke-tur. Normal Besætning er 5 Køer plus Ungkreaturer, 5 Søer plus Opdræt.

GALSGAARD, ALFRED, Landmand, Helligsø pr. Gettrup,

er født i Sognet 26. 7. 1915. Forældre: Mads Chr. Galsgaard og Hustru Ane, f. Møller. Alfred Galsgaard er gift med Anne Elisabeth, f. Pedersen i Gettrup 4. 9. 1920. Forældre: Peder Pedersen og Hustru Kirstine, f. Pedersen. I Ægteskabet er 3 Børn: Mads Christian 10. 1. 1947, Peder Askov 6. 1. 1949 og Henning 22. 12. 1950. Alfred Galsgaard overtog i 1944 Ejendommen Matr. Nr. 22a efter sine Forældre, og den har gennem en Aarrække været i Slægtens Eje, da Galsgaards Mor er født her. Arealet er 28 Tdr. Land., men det var tidligere mindre, da Galsgaards Far har tilkøbt en Ejendom som blev nedrevet. Stuehuset er opført 1913, mens Udbygningerne er ældre, men tildels ombyggede. Ejdisk. 47.000 Kr. Normal Besætning er 2 Heste, 28 Kreaturer, 2 Søer, 100 Høns, og der leveres ca. 30 Svin aarligt.

HUNSKJÆR, MARIUS, Gdr., Helligsøe, Gettrup, er født i Sognet 13. 12. 1895. Forældre: Kresten Larsen

og Hustru Karen, f. Jensen. Marius Hunskjær er gift med Johanne Marie, f. Pedersen i Gettrup 26. 4. 1911. Forældre: Peder Pedersen og Hustru Kirstine, f. Pedersen. I Ægteskabet er 2 Børn: Karen Marie 6. 11. 1941 og Per Alex 22. 11. 1946. Marius Hunskjær købte i 1919 Gaarden Matr. Nr. 10d m. fl. af Hans Madsen Oxlund, der havde ejet den 1 Aar og overtaget den efter Johan Theodor Andersen, som ejede den ca. 25 Aar. Arealet er 8 Tdr. Land. Laden er opført ca. 1900, mens Stuehuset er ældre, Stalden blev ombygget 1952. Normal Besætning er i Dag 4 Køer + Ungkreaturer, 2 Søer samt 70 Høns.

HØGHOLM, NIELS, Lmd., Helligsø, Gettrup,

er født i Hurup 25. 1. 1898. Forældre: Peder Kr. Nielsen Høgholm og Hustru Anne Margrethe, f. Pedersen Overgaard. Bedsteforældre: FF Niels Nielsen Høgholm. FM Johanne. MF Peder Pedersen Overgaard. Niels Høgholm købte i 1954 Ejendommen Matr. Nr. 3b af Anton Nicolaisen, der havde ejet den ca. 40 Aar. Arealet er 5 Tdr. Land. Bygningerne er opført ca. 1898; dog har Høgholm i 1955 ombygget en Del af Laden, som er lagt til Stalden. Ejdisk. 16.000 Kr. Normal Besætning er 2 Køer + Ungkreaturer, 1 So, og der leveres ca. 6 Svin aarligt.



JAKOBSEN, ERIK, Lmd., Gundtoft, Ydby,

er født i Jerslev 2. 9. 1927. Forældre: Peter Jakobsen, Vrejlev, og Hustru Maren Kirstine, f. Jensen. Erik Jakobsen er gift med Erna, f. Schytte Pedersen i Østerild 5. 10. 1928. Forældre: Peder Kr. Pedersen og Hustru Alma Mathilde, f. Schytte. Bedsteforældre: FF Lars Pedersen. FM Maren. MF Lars Schytte. MM Nicoline. I Ægteskabet er 3 Børn: John 17. 3. 1951, Preben 1. 6. 1953 og Per 8. 9. 1954. Erik Jakobsen købte i 1952 Ejendommen Matr. Nr. 5c m. fl. af Anton Nielsen, der kun ejede den 1 Aar og overtog den efter Jens Nørgaard. Arealet er 10<sup>1</sup>/<sub>2</sub> Td. Land, men var tidligere mindre, da der er tilkøbt 3 Tdr. Land fra en nedlagt Ejendom. Bygningerne er ældre. Ejdisk. 20.000 Kr. Normal Besætning er 3 Køer, 1 Hest, 2 Søer + Opdræt. Jakobsen arbejder tillige som Fodermester paa Stensgaard.

JENSEN, CARL CHRISTIAN HUNSKJÆR, Gdr., »Grønhøjgaard«, Gettrup,

er født i Sognet 9. 11. 1918. Forældre: Frederik P. Jensen og Hustru Anna, f. Hunskjær. Bedsteforældre: FF Laust Jensen. FM Trine. MF Lars Kristian Hunskjær.

MM Karen. Carl Chr. Hunsbjerg Jensen er gift med Agnes Kirstine, f. Hove i Hurup 14. 4. 1921. Forældre: Kristian P. Jensen Hove og Hustru Anne Marie, f. Larsen. I Ægteskabet er 1 Barn: Vera 18. 4. 1946. Chr. Hunsbjerg overtog i 1955 Gaarden efter sine Forældre efter at have haft den i Forpagtning siden 1951, og Hunsbjergs Forældre havde ejet den siden ca. 1917. Areal er ca. 65 Tdr. Land, hvortil der i Tidens Løb er tilkøbt. Stuehuset er opført 1913, mens Udbygningerne er ældre; saaledes er Stalden det gamle Stuehus. Før 1913 var Gaarden kun en Ejendom med ca. 20 Tdr. Land. Ejds. 79.000 Kr. Normal Besætning er ca. 50 Kreaturer, 5 Søer, og der leveres ca. 80 Svin aarlig.



**JENSEN, JENS ANDERSEN, Landmand,  
Kobberød, Gettrup,**

er født i Kobberød 23. 12. 1899. Forældre: Thøger Chr. Jensen og Hustru Poulina, f. Andersen. Bedsteforældre: FF Jens Andersen Jensen. FM Ane Marie, f. Thøgersdatter. MF Kristen Andersen. MM Sofie. Jens Andersen Jensen er gift med Katrine, f. Pedersen i Kobberød 3. 1. 1913. Forældre: Niels Chr. Pedersen og Hustru Kristine, f. Gramstrup Christensen. Bedsteforældre: FF Peder Chr. Pedersen. FM Anna Amalie. MF Peder Hule Christensen. MM Kirsten Marie, f. Gramstrup. I Ægteskabet er 2 Børn: Margith 12. 11. 1935 og Anne Marie 28. 2. 1946. Jens Andersen Jensen overtog 25. 2. 1943 Ejendommen Matr. Nr. 11d og 23a efter sine Forældre, og den har gennem ca. 100 Aar været i Slægtens Eje. Areal er 9 Tdr. Land, men var tidligere mindre, da der i 1917 blev tilkøbt 14 Skp. Land fra den Ejendom, hvor Jensen nu har Tømrerværksted. Dengang Jensens Bedstefar ejede Ejendommen havde han Smedie, og da han overtog den blev den benyttet til Skole. Bygningerne er ældre, men restaurerede i 1894 og 1943 samt om- og tilbyggede og paalagt fast Tag. Normal Besætning er 4 Køer plus Ungkreaturer, og der leveres ca. 12 Svin aarlig.

**JENSEN, MARIUS, Landmand,  
Helligsø, Gettrup,**

er født i Hvidbjerg 17. 3. 1901. Forældre: Jens Jensen og Hustru Sidsel Marie, f. Madsen. Bedsteforældre: FF Poul Jensen. FM Mette. Marius Jensen er gift med Poulina, f. Nielsen i Helligsø 25. 3. 1888. Forældre: Jens Nikolai Nielsen og Hustru Marie Kirstine. I Ægteskabet er 1 Barn: Arne 8. 6. 1929 og bosat i Hedehusene. Marius Jensen købte 1. 2. 1957 Ejendommen Matr. Nr. 2f m. fl. af Jens Chr. Raursgaards Enke med



et Areal paa 3 Tdr. Land. Bygningerne er ca. 100 Aar gamle, men i Tidens Løb blevet tilbyggede og i 1957 bliver Stald og Lade ombygget. Ejds. 10.500 Kr. Ved Overtagelsen var der ingen Besætning og det er Meningen at Jensen vil holde 4 Grisesøer. Fra 1927—57 har Jensen ejet »Ny Haab«, som Herluf Christiansen nu ejer, som var Fru Jensens Fødehjem.



**KROGH, PETER MARTINUS, Landmand,  
Kobberød, Gettrup,**

er født i Sognet 1. 7. 1913. Forældre: Niels Thomsen Krogh og Hustru Marie, f. Andersen. Bedsteforældre: FF Thomas Krogh (Degn). FM Ane Marie. MF Niels Andersen. MM Else Marie. Peter M. Krogh er gift med Anna Marie, f. Sørensen i Hørdum 13. 2. 1927. Forældre: Laurits Sørensen og Hustru Maren, f. Jensen. Bedsteforældre: FF Kristen Hede Sørensen. FM Jensine. MF Mads Møller Jensen. MM Ane Marie. I Ægteskabet er 2 Børn: Leif 12. 12. 1953 og Eva 12. 7. 1956. Peter M. Krogh købte i 1953 Ejendommen Matr. Nr. 9i og 12b af Johs. Larsen med et Areal paa 8 Tdr. Land. Ejds. 30.000 Kr. Bygningerne er opført 1950 efter Brand Nytaarsaften 1949. Normal Besætning er 2—3 Køer, 2 Søer, 1 Hest samt Svin. Krogh har tidligere boet i Gettrup.

**LARSEN, HENRY PETER, Landmand,  
Helligsø, Gettrup,**

er født i Vogntoft 11. 11. 1911. Forældre: Peder Chr. Larsen og Hustru Marie Otilde, f. Poulsen. Bedstefor-



ældre: MF Martinus Poulsen. MM Else Marie. Henry Peter Larsen er gift med Dagny Alvilda, f. Pedersen i Bedsted 13. 2. 1921. Forældre: Josef Pedersen og Hustru Ane Marie, f. Jensen. I Ægteskabet er 4 Børn: Bente 23. 3. 1942, Eigil 5. 2. 1948, Anni 31. 3. 1949 og Frode 1. 4. 1952. Henry P. Larsen købte i 1951 Ejendommen Nr. 22d af Jens Mikkelsen med et Areal paa 3 Tdr. Land. Bygningerne er ældre, men restaurerede. Ejds. 11.000 Kr. Normal Besætning er 1 Ko, 1 Kalv og ca. 30 Høns. Larsen har tillige de sidste 6 Aar arbejdet paa Helligsø Teglværk.

**LARSEN, KARL KRISTIAN, Landmand,  
Gettrup,**

er født i Gettrup 25. 9. 1906. Forældre: Kristian Larsen og Hustru Marie, f. Pedersen. Bedsteforældre: MF Mikkel Pedersen. MM Ane, f. Kjærgaard. Karl Kr. Larsen overtog i 1937 Ejendommen Matr. Nr. 2f m. fl. efter sin Mor, der havde drevet den sammen med sin Mand siden 1916. Arealet er 17 Tdr. Land, men det har tidligere været mindre, da der i 1923 blev tilkøbt 7 Tdr. Land fra »Bakkegaarden«. Bygningerne er opført 1918 af Larsens Far, dog er der i 1936 opført ny Lade og i 1937 Høsehuse. Normal Besætning er 10 Kreaturer, 3 Søer. Ejds. 25.000 Kr.



**LEED, LAURIDS M., Landmand,  
Helligsø pr. Gettrup,**

er født i Dover 19. 4. 1903. Forældre: Anders Kr. Leed og Hustru Katrine Severine, f. Jensen. Bedsteforældre: FF Lars Mathias Leed. FM Kirstine. MF Kristen Jensen. Laurids M. Leed er gift med Margrethe, f. Fuglsang Nielsen i Ballerum 20. 3. 1910. Forældre: Anders Fuglsang Nielsen og Hustru Mariane, f. Jensen. Bedsteforældre: FF Kristen Nielsen. FM Maren. MF Martin Jensen. MM Poulina. I Ægteskabet er 5 Børn: Edith 19. 3. 1931, Anders Verner 30. 8. 1932, Gunnar Johannes 12. 10. 1935, Svend Aage 25. 5. 1937 og Egon 30. 10. 1941. Laurids Leed købte i 1952 Ejendommen Matr. Nr. 5b af Johannes Jeppesen, der havde ejet den ca. 5 1/2 Aar og overtaget den efter Aage Mikkelsen, som ejede den i 4 Aar. Arealet er 6 Tdr. Land. Bygningerne opført 1890, men siden er Stuehuset omfordret. Ejds. 15.500 Kr. Normal Besætning er 3 Køer plus Ungkreaturer, 2 Søer, og der leveres ca. 4 Svin aarlig. Fra 1933—37 ejede Leed en Ejendom i Villerslev og har senere boet i Sundby og Tandrup. Leed var de første Aar han boede i Helligsø Teglværksarbejder.



**MADSEN, KRISTIAN, Husmand og Vejmand,  
Kobberød,**

er født i Helligsø 17. 3. 1892. Forældre: Niels Madsen og Hustru Petrine, f. Knudsen. Bedsteforældre: FF Mads Nielsen. MF Mads Knudsen, Dover pr. Hune. MM Katrine. Kr. Madsen er gift med Ane, f. Mikkelsen i Gettrup 23. 4. 1892. Forældre: Jens Chr. Mikkelsen og Hustru Maren, f. Nielsen. Bedsteforældre: FF Mikkel Fjerritslev. FM Ane. MF Niels Nielsen (Grald). MM Katrine. Kr. Madsen købte 15. 1. 1925 Ejendommen Matr. Nr. 9g m. fl. af Alfred Jacobsen med et Areal paa 5 1/2 Td. Land. Ejendommen var fra Begyndelsen jordløs, men efterhaanden er der tilkøbt Hede-parceller, som er opdyrkede. Stuehuset er ca. 80 Aar gammelt, og en Del af Stald og Lade samme Alder, men senere er der tilbygget 21 Alen. Norma' Besætning er 1 Hest, 3 Køer plus Opdræt og 200 Høns. Madsen har de sidste 20 Aar tillige arbejdet som Vejmand.



**NIELSEN, OTTO HENRY, Gaardejer,  
»Nørgaard«, Gettrup,**

er født i Alsted paa Mors 21. 4. 1921. Forældre: Niels Nielsen og Hustru Ane Kirstine, f. Madsen. Bedsteforældre: MF Mads Chr. Madsen. MM Katrine, f. Madsen. Otto Henry Nielsen købte i 1952 Gaarden Matr. Nr. 1-3b af Nikolai Nielsen, der havde ejet den ca. 7 Aar. Arealet er 72 Tdr. Land, som i 1867 blev udstykket fra »Grim Nørgaard«. Stuehuset er opført 1930, mens det gamle Stuehus som nu anvendes til Svinehus er bygget 1867. Ejds. 87.000 Kr. Der findes Nutidens Maskiner og Redskaber. Normal Besætning er 2 He-

ste, 12 Køer, 24 Ungkreaturer, 6 Søer, og der leveres ca. 50 Svin aarlig.



**NØRGAARD, ANDERS**, Gaardejer, »Thaledsgaard«, Gundtoft, Gettrup, er født i Ydby 7. 11. 1896. Forældre: Peder Nørgaard og Hustru Sidsel, f. Andersen. Bedsteforældre: MF Anders Madsen. Anders Nørgaard er gift med Marie Kirstine, f. Kristensen i Vestervig 17. 6. 1895. Forældre: Kresten Kristensen og Hustru Andrea. I Ægteskabet er 1 Barn: Gurli 2. 11. 1921. Anders Nørgaard købte i 1948 Ejendommen Matr. Nr. 5a af Jens Larsen, der havde ejet den 14 Aar og overtaget den efter Aksel Søndergaard som atter havde overtaget den efter Jens Sørensen, der ejede den mange Aar. Arealet var da Nørgaard overtog Gaarden ca. 10 Tdr. Land, men det har tidligere været større, da Jens Sørensen udstykkede i 1918. Stuehuset er meget gammelt, mens Udhusene er opført 1918. Normal Besætning er 12 Kreaturer, 70 Høns, og der leveres ca. 30 Svin aarlig. Nørgaard har tidligere i 20 Aar ejet »Hedevang« i Hurup.

**NØRGAARD, POUL**, Gaardejer, »Grim Nørgaard«, Gettrup, er født i Flarup 14. 2. 1901. Forældre: Peder Chr. Nørgaard, Grim Nørgaard, og Hustru Ane Nikoline, f. Ettrup i Helligsø. Bedsteforældre: FF Poul Nørgaard. FM Karen Mikkeline. MF Jens Ettrup: MM Mette Kirstine. Poul Nørgaard købte i 1955 Gaarden Matr. Nr. 1a af sin Farbror Niels Nørgaard, der havde ejet den siden 1910. Gaarden er en gammel Slægtsgaard, som menes at have tilhørt Slægten siden ca. 1600 Tallet. Gaarden laa tidligere syd for Henry Nielsens Gaard, men blev i 1942 flyttet til sin nuværende Plads. I 1867 blev der udstykket Jord til 2 Gaarde. Arealet er i Dag 123 Tdr. Land, hvorfra der dog er solgt 11½ Td. Land. Stuehuset er opført 1842, Laden 1879, Kostald, Hestestald og Vognport 1912. Laden er siden blevet restaureret, bl. a. er der lagt fast Cementbund. Normal Besætning er 40 Kreaturer, 3 Søer, 3 Heste, 4 Faar, og der leveres ca. 30 Svin aarlig. Der findes ogsaa Nutidens Maskiner og Redskaber.

**OLESEN, HOLGER HOLMGAARD**, Landmand, Gettrup, er født i Visby 4. 10. 1918. Forældre: Peder Chr. Olesen og Hustru Anine, f. Holmgaard Christensen. Bedsteforældre: FF Villads Harring Olesen. MF Jakob Holmgaard Christensen. MM Mariane. Holger H. Ole-



sen er gift med Hanne f. Houmøller i Helligsø 23. 11. 1921. Forældre: Jens Magnus Houmøller og Hustru Kristine, f. Kristensen. Bedsteforældre: FF Kristen Magnus Houmøller. FM Maren. MF Kristen Kristensen. MM Mette Marie. I Ægteskabet er 5 Børn: Laila 13. 2. 1945, Grete 9. 4. 1950, Hardy 17. 6. 1951, Tommy 23. 10. 1952 og Margit 18. 2. 1954. Holger Olesen købte i 1946 Ejendommen Matr. Nr. 5e af Peder Troelsgaard Stauersbøll med et Areal paa 5 Tdr. Land. Bygningerne er opført ca. 1912, men siden blevet tilbyggede og omforandrede. Olesen har gravet ny Brønd samt drænet Jorden i 1952. Normal Besætning er 2 Køer plus Ungkreaturer, 2 Søer samt Svin og ca. 50 Høns. Ejdisk. 12.500 Kr. Olesen har tillige de sidste Aar arbejdet paa Helligsø Teglværk.

**PEDERSEN, SØREN**, Gaardejer, Gundtoft, Ydby, er født i Gettrup 28. 7. 1913. Forældre: Poul Pedersen og Hustru, f. Steensgaard. Bedsteforældre: FF Søren Pedersen. FM Ane. MF Mads Steensgaard. MM Kirsten. Søren Pedersen er gift med Jenny, f. Overgaard i Sønderhaa 1. 12. 1915. Forældre: Jakob Overgaard og Hustru Marie, f. Knakkegaard. Bedsteforældre: Jakob Overgaard. FM Inger Marie. MF Jens Knakkegaard. I Ægteskabet er 2 Børn: Poul Erling 22. 3. 1942 og død 20. 12. 1943, Hanne 11. 1. 1944 og Poul Erling 16. 3. 1947. Søren Pedersen købte i 1941 Gaarden Matr. Nr. 5b og 5m af Anton Toft med et Areal paa 25 Tdr. Land. Bygningerne er opført 1929, dog er Høns huset siden ca. 1950 blevet udvidet. Ejdisk. 69.000 Kr. Der findes Nutidens Maskiner og Redskaber. Normal Besætning er 10 Køer, 12 Ungkreaturer, ca. 150 Høns og der leveres ca. 70 Svin aarlig.

**STAUERSBØLL, KRESTEN OLSEN**, Gaardejer, Helligsø, Gettrup, er født i Sognet 17. 10. 1913. Forældre: Ole Olsen Stauersbøll og Hustru Ane Laurine, f. Pedersen. Bedsteforældre: FF Kresten Olsen Stauersbøll. FM Maren. MF Kresten Troelsgaard. MM Else. Kresten Stauersbøll er gift med Jonna, f. Boddum i Hurup 4. 9. 1937. Forældre: Aage Boddum og Hustru Elin, f. Christensen. Bedsteforældre: FF Anton Boddum. FM Johanne. MM Johanne Christensen. Kresten Stauersbøll overtog 1. 2. 1957 Gaarden Matr. Nr. 20e efter sin Fars Død, og denne havde ejet den ca. 40 Aar. Arealet er 50 Tdr. Land, hvoraf ca. 37 Tdr. Land er opdyrket. Arealet var tidligere mindre, men i 1918 blev der tillagt 18 Tdr. Land fra en Ejendom som dengang ejedes af Anders



Poulsen. Gaarden har gennem flere Generationer været i Slægtens Eje. Bygningerne er opført 1946 efter Brand og der findes Nutidens Maskiner og Redskaber. Normal Besætning er 28 Kreaturer, 3 Søer, 150 Høns, 2 Heste, og der leveres ca. 60 Svin aarlig.



STEFANSEN, JAKOB VILHELM, Landmand, Helligsø, Gettrup, er født i Sognet 10. 10. 1911. Forældre: Kristian Stefansen og Hustru Ane Katrine, f. Larsen. Bedsteforældre: FF Peder Stefansen. MF Lars Nielsen. Jakob V. Stefansen købte i 1947 Jorden Matr. Nr. 4i og opførte i 1948 Bygningerne. Jorden blev udstykket fra Nygaard som brændte og derefter blev udstykket.

Ejdsk. 52.000 Kr. Normal Besætning er 5 Køer, 6 Ungkreaturer, 20 Svin og 2 Heste.

STEFANSEN, JOHANNES, Landmand, Gettrup,

er født i Sognet 30. 4. 1906. Forældre: Kristian Stefansen og Hustru Ane Katrine, f. Larsen. Bedsteforældre: FF Peder Stefansen. MF Landpost Lars Nielsen. Johs. Stefansen overtog i 1957 Ejendommen Matr. Nr. 2f m. fl. efter sin Far, der havde ejet den siden 1904. Arealet er 18 Tdr. Land. Laden er ældre, mens Stuehus og Stald er opført 1913, mens Stalden siden ca. 1940 er blevet restaureret. Ejds. 35.000 Kr. Normal Besætning er 12 Kreaturer, 2 Søer, og der leveres ca. 15 Svin aarlig.



THØGERSEN, CHRISTIAN CARL VILHELM, Landmand, Kobberød, Gettrup,

er født i Vestervig 24. 6. 1894. Forældre: Thøger Thøgersen og Hustru Sine, f. Jensen. Chr. C. V. Thøgersen er gift med Karen, f. Isaksen i Gettrup 2. 6. 1895. Forældre: Vilhelm Isaksen og Hustru Sidsel Marie, f. Graversen. I Ægteskabet er 3 Børn: Sigrid Marie 9. 4. 1919, Oskar Børum 15. 5. 1921 og Thyra Kirstine 13. 9. 1927. Chr. Thøgersen købte i 1924 Ejendommen Matr. Nr. 14a af Kr. Pedersen med et Areal paa 4 Tdr. Ld. Bygningerne er opført for ca. 40 Aar siden. Ejds. 20.000 Kr. Normal Besætning er 1 Hest, 2—3 Køer plus Ungkreaturer samt Svin. Thøgersen har tillige i 13 Aar været ansat som Vejmand. Tidligere har Thøgersen i 5 Aar ejet en Ejendom i Gundtoft, som nu ejes af Thomas Høje Christensen.

# SØNDBJÆRG-ODBY KOMMUNE

## SØNDBJÆRG SOGN

Omgives af Annekset Odby, Hvidbjærg Sogn og Limfjorden (Kaas Bredning). Kirken ligger c. 38 km SSV. for Tisted. De mod Ø. og N. noget højtliggende, bakkede Jorder (Dødbjærg) er ler- og sandmuldede og meget frugtbare. Gennem Sognets vestl. Del gaar Tisted-Struer Banen.

Befolkning i 1921: 604 (1801: 259, 1850: 543, 1901: 571), boende i 130 Gaarde og Huse. Det saml. Hartk. (1905): 136 Td.; 43 Gaarde med 116 og 77 Huse med 20 Td. Hartk. samt 7 jordløse Huse. Ejds. (1920): 1905, deraf Jordv. 952. Areal: 880 ha, hvoraf (1919) besaaet med Hvede 6 ha, Rug 23, Byg 74, Havre 171, Blands. til Modenhed 65, Kartofler 21, Foderroer 116; Brak udgjorde 1 ha, Grøntfoder og Græsning 344, Haver o. l. 7, Heder og Lyngbakker 7. Kreaturhold (1922): 178 Heste, 800 Stk. Hornkv. (deraf 303 Køer), 21 Geder, 212 Faar, 958 Svin (1914: 821).

I Sognet Byerne: Søndbjærg (1408 Sundberck) med Kirke, Præstegaard, Børnehjem (opf. 1917 paa den gamle Skoles Plads, skænket af Etatsrd. I. P. Aggerholm († 1922); 25 Pl.; Arkt. Arentoft, København), ML., Brugforen. og Kbmdshdl.; 1. Jan. 1921 var der i S. 26 Fiskere med 28 Fartøjer (deraf 10 Motorf.) til Værdi 33.000 Kr. samt Redskaber for 85.500 Kr.; Værdien af Fangsten (bl. a. 100 Td. Sild) udgjorde 1923 60.000 Kr. Hellerød (1602 Hillerød) med Skole (opf. 1901). Aalkær Skole. Tambohuse med Kro, Kbmdshdl. og Dæmning (med Gennemsejling for Fiskerbaade) over til Jegindø. Østergaarde (1602 Østergaardt). Kapelgaarde (1688 Nor Cappel, Dske Atl. Nør- og Sønder Capel). Gaarde: Korsgaard (1600 Korsgaardt), Raakær (1603 Raakierdt), Helleris (1600 Helleris), Slej (1688 Sley), Teglbjærg 1664 Thegelberig).

Søndbjærg S., een Sognekommune med Annekset, har Tingsted i Hvidbjærg og hører under Retskr. Hassing-Revs Hrdr. (Vestervig), Politikr. Hassing-Revs Hrdr. (Hurup), Tisted Amtstuedistr., Ty Lægekr., Hassing m. fl. Hrdr.s Skattekr., Hassing-Revs Hrdr.s Vur-

deringskr., Amtets 2. Folketingskr., 5. Forligskr. og 5. Udskrivningskr.' 241. Lægd. Kirken er selvejende.

Kirken, forstum indviet til Jfr. Maria, bestaar af Apsis, Kor og Skib, Taarn mod V. og Vaabenhus mod S. De ældste Dele, Kor og Skib, er romanske, af Granitkvadre med Skraakantsokkel; Skibets Syddør har skulpteret Tympanon med et Kors, omgivet af Fugle og Løver. Apsis, der hører med til det oprindelige Anlæg, har i lange Tider været nedbrudt, men er ved Kirkens Istandsættelse 1909 rekonstrueret med Benyttelse af gamle, hugne Kvadre og Buesten, der var indmurede i Korgavlen. Ogsaa de ældste nedre Dele af Taarnet er vistnok romanske, omend lidt yngre end selve Kirken; Taarnbuen er romansk ligesom de hulkantede eller profilerede Sokkelkvadre og en Del Buefrise-Kvadre; mellem Sydmurens i senere Tider omflyttede Sokkelsten findes en oprindl. Hjørnekvader med Runer paa Latin og Dansk: »Jakob voldte, Skjaln gjorde«. Taarnets øvre Del er sentmiddelalderlig, af Munkesten, med Blindingsgavle i N. og S. Vaabenhuset er tilbygget 1898. I det indre har Skibet fladt Bjælkeloft, Taarnet og Koret sentgotiske Hvælv; Triumfbuen er ombygget. Paa Korhælvvet findes Kalkmalerier fra Slutn. af 16. Aarh. (musicerende Engle). Altertavle og Prædikestol, snedkerede i Renæssancestil, fra Beg. af 17. Aarh.; nyt Alterbillede 1909 af N. Dorph (Korsfæstelsen). Romansk Granitfront. Krucifiks fra Tiden ved 1450. 2 syvarmede Malmstager samt Døbefad er skænket af Etatsrd. I. P. Aggerholm.

I første Halvdel af 13. Aarh. skal Ingvor Ingesen (Rotfeld) have ejet Helleris. Han blev indebrændt i Søndbjærg Kirke af sin Svoger, Gjøde Lovmandsen, men hans Søn, Ingvor Ingvorsen til H., hævnedes sin Fader ved at indebrænde hans Drabsmand paa sin Moders Gaard, Østergaard; 1748 boede Kapt. Jok. Henr. Marsvin, sin Slægts sidste Mand, paa H.

I Sognet nævnes 1664 en Gaard, Balle, og 1668 omtales 4 Gaarde af dette Navn; 1602 nævnes »Dalgaaardt« og 1606 »Semb«; i 17.—18. Aarh. nævnes Lillerad Huse.

Mod NV. i Sognet, ligesom i Nabosognet Hvidbjærg, ligger de tyholmske Hvidlersgrave, hvorfra i mange Aar hentedes et udmærket Gødningmiddel, »Hvidler« (en Slags Kalkmergel), først fundet 1734; det havde en stor Anvendelse i Agerbruget, før Mergelen blev bekendt som Gødningmiddel.

Ø. for Søndbjærg ses en fredl. mindre Gravhøj (Kathøj) og skraas overfor, paa Dødbjærg, en lille Høj; c. 15 andre, nu dog overpløjede eller udjævnedes Høje kendes spredt i Sognet.

### ODBY SOGN

Det sydligste paa Tyholm, Anneks til Søndbjærg, omgives af dette og Hvidbjærg Sogn samt Limfjorden (Nissum Bredning og Oddeund). Kirken ligger c. 40 km SSV. for Tisted. De for en Del højtliggende og bakkede Jorder (højeste Punkt Skalshøj, 35,5 m; Følhøj; Stenør Høje; Højbjærg Høje), ofte med ret stejle Skrænter ved Kysten, er sand- og lermuldede. Mod S. udsender Tyholm den noget over 2 km lange Landtunge Sunddraget, der er ganske lav og til Dels dækket med Sten og Grus. Ved Begyndelsen af Tangen har ligget den nu udtørrede Odby Sø. Skibdal mod S. ved Serup Strand er et yndet Udflugtssted, ofte benyttet til Friluftsmøder. Gennem Sognet gaar Landevejen fra Tisted til Oddeund og Tisted-Struer Banen.

Befolkning i 1921: 924 (1801: 307, 1850: 469, 1901: 693), boende i 199 Gaarde og Huse. Det saml. Hartk. (1905): 157 Td.; 45 Gaarde med 137 og 95 Huse med 20 Td. Hartk. samt 40 jordløse Huse. Ejds. (1920): 2500, deraf Jordv.: 1249. Areal: 1283 ha, hvoraf (1919) besaaet med Hvede 14 ha, Rug 41, Byg 91, Havre 254, Blands. til Modenhed 59, Kartofler 42, Foderroer 149; Brak udgjorde 6 ha, Grøntfoder og Græsning 448, Haver o. l. 15, Skov 9, Heder og Lyngbakker 80, Vandar. 19. Kreaturhold (1922): 181 Heste, 699 Stk. Hornkv. (deraf 277 Køer), 23 Geder, 237 Faar, 727 Svin (1914: 862).

I Sognet Byerne: Odby (1408 Oddeby) med Kirke, Skole (opf. 1908) og Cementvarefabr.; Uglev (1453 Vggeløf) — 1. Febr. 1921: 44 Gaarde og Huse med 193 Indb. — med Missionshus (opf. 1888), Alderdomshjem (opf. 1919, 8 Pl.), Spare- og Laanekassen i Søndbjærg-Odby S. (opr. 1872, 31. Marts 1921 var Indsk. 663.322, Reserver 25.723 Kr.), Afholdshotel, Brugsforen., 3 Kbmøshdlr., Savværk, Elektricitetsværk, Andelsmejeri

(Godthaab, opr. 1876, indtil 1889 Fællesmejeri, nyopf. 1921), Jærnbane- og Telegrafst. samt Posteksp.; Bjørndal (1603 Bjørndall) med Kalkværk; Serup (1403 Siørup); Oddeund Nordside (1313 Ottesund; 1664 Ott Sundtz fergested) — 1. Febr. 1921: 31 Gaarde og Huse med 128 Indb. — med Skole (opf. 1923, Arkitekt Vald. Nielsen, Uglev), Missionshus, Privatskole, Afholdsgæstgiveri, Kbmøshdl., Jærnbane- og Telegrafst., Posteksp. og Dampfærgenhavn paa den nordlige Side af Sunddraget i Odby Bugt (3 m Vand) med Dampfærge til Oddeund Sydside (Grisetaa Odde). Siden afløst af Bro. Ø. for Havnen en Baadehavn med 1—2 m Vand. Ved Oddeund var der 1. Jan. 1924 10 Fiskere, der ejede 19 Fartøjer (deraf 7 Motorf.) til Værdi 14.000 Kr. samt Redskaber for 49.000 Kr.; Værdien af Fangsten (deribl. 45 T. Sild) udgjorde 1923 33.000 Kr.

Odby S., een Sognekommune med Hovedsognet, har s. Tingsted og hører under de s. Kredse som dette samt 5. Udskrivningskr. 242. Lægd. Kirken er selvejende.

Kirken, forud indviet til Skt. Mauritius, bestaar af Kor og Skib samt senere tilbygget Taarn mod V. og Vaabenhus mod N. Den oprindl. Bygning er romansk, af Granitkvadre med Skraakantsokkel. Paa Korets Nordside et oprindl. Vindue; rund, oprindl. Granitkorbue. I den senere Middelalder tilføjedes Taarnet, af Granit og Mursten; Vaabenhuset, af Munkesten, er opført 1923 (Arkitekt H. Paludan) i Stedet for et ældre. Aarst. 1807 paa Korgavlen og 1821 paa Taarnet vidner om Restaurationer. — Kun Taarnrummet har været hvælvet; det indre har ellers fladt Bjælkeloft. Romansk Granitalterbord med Relikviegemme. Altertavlen er et fint Snedkerarbejde i Renæssancestil fra Tiden c. 1600, restaur. 1911, med Maleri af N. V. Dorph (Christus paa Korset og Apostlen Peter knælende ved dets Fod). Prædikestolen ligeledes i Renæssancestil. Romansk Granitfront. Kalk fra 1581. Gammelt Krucifiks.

Under Serup Bakker er der en Kilde, som i sin Tid betragtedes som en Sundhedskilde; den skal være opdaget 1716. En Lysekroner i Odby Kirke skal være skænket af en af Kildegæsterne.

Det paa det smalleste Sted kun 500 m brede, mellem 5 og 23 m dybe Oddeund (1313 Ottesund, 14. Aarh. Oddesund) mellem Sunddraget og den lige over for liggende Grisetaa Odde, har sit Navn af disse Odde. Sagnet har villet sætte det i Forbindelse med Kejser Otto II, om hvem det hos Adam af Bremen fortælles, at han i sin Krig med Harald Blaatand trængte frem

hertil. Sunddragets Spids er ofte blevet oversvømmet.

Odby Sø, omtr. 50 ha, blev udtørret 1878 efter et forsøg Forsøg 1867.

Især i Sognets Sydside paa Højderne ud mod Fjorden og mod den udtørrede Odby Sø, men i øvrigt spredtvis i dets nordvestre Del kendes adskillige Gravhøje (i alt c. 50), deribl. Skalshøj, de 2 Stenørhøje og Firhøjene. De fleste er dog nu overpløjede eller ødelagte; fredl. er en Høj paa Højdedraget S. for Odby.

**BROGAARD, NIELS JENSEN, Gdr., »Vestergaard«,**  
Søndbjerg, Uglev,  
er født i Sognet 26. 8. 1913. Forældre: Gdr. Niels Brogaard, f. i Søndbjerg, og Hustru Dorthea, f. Jensen i Hvidbjerg. Bedsteforældre: FF Gdr. Kr. Nielsen Brogaard, f. i Vestervig. FM Else Katrine, f. Sahl Sørensen i Lyngs. MF Lmd. og Gartner Niels Jensen. Niels J. Brogaard er gift med Dagmar Katrine, f. Sørensen i Ørum, Sdr. Lyng, 7. 9. 1913. Forældre: Lmd. Jakob Sørensen og Hustru Petra, f. Pedersen. Bedsteforældre: FF Lmd. Søren Jakobsen. FM Ane Katrine, f. Sørensen. MF Peter Pedersen. I Ægteskabet er 3 Børn: Bent 28. 9. 1949, Kristian 3. 4. 1951 og Hans 10. 12. 1954. Niels Brogaard overtog i 1947 Gaarden Matr. Nr. 9a efter sine Forældre. Gaarden har siden 1874 været i Slægtens Eje, da Bedstefaderen, Kr. Nielsen Brogaard, købte den. Stuehuset er opført 1887, Stalden ca. 1890, Laden 1924. Arealet har været paa 180 Tdr. Land, men herfra er udstykket, saa der i Dag er et Areal paa ca. 35 Tdr. Land. Normal Besætning er 2 Heste, 10 Køer, 20 Ungkreaturer og ca. 50 Svin. Der er anskaffet Nutidens Maskiner og Redskaber.



**CHRISTENSEN, CARL, Gdr., »Hulkjærgaard«,**  
Hellerød, Hvidbjerg,  
er født i Sognet 8. 1. 1918. Forældre: Gdr. Kristen Kristensen, f. i Søndbjerg, og Hustru Ane Margrethe, f. Nielsen i Sønderhaa. Bedsteforældre: MF Gdr. Isak Nielsen, Bakkegaarden, Sønderhaa. Carl Christensen er gift med Anna, f. Borre i Søndbjerg 11. 1. 1925. Forældre: Lmd. Poul Borre, f. i Søndbjerg, og Hustru Petra, f. Johansen i Grested. Bedsteforældre: FF Lmd. Kr. Borre. FM Ane. MF Lmd. Jens Johansen. MM Oline. I Ægteskabet er 1 Barn: Gunnar Borre 27. 1. 1951. Carl Christensen overtog i 1949 Gaarden Matr. Nr. 3h

m. fl. efter sine Forældre, der havde ejet den siden 1898. Arealet er 36 Tdr. Land. Stuehuset er opført ca. 1865, mens Udhusene er yngre. Laden opført ca. 1885 og Kostalden 1953. Der er blevet lagt fast Tag paa Laden. Normal Besætning er 35 Kreaturer, 45 Svin, 2 Heste og 100 Høns samt Nutidens Maskiner og Redskaber.



**DAHLGAARD, KRISTIAN ELIASEN, Gdr.,**  
»Dahlggaard«, Søndbjerg, Uglev,  
er født i Sognet 14. 2. 1910. Forældre: Gdr. Niels Dahlggaard, f. i Søndbjerg, og Hustru Kristine, f. Eliassen i Søndbjerg. Bedsteforældre: FF Gdr. Søren Kristensen Dahlggaard, f. i Søndbjerg. FM Ane Katrine, f. Nielsen i Gettrup. MF Gdr. Kr. Serup Eliassen, f. i Søndbjerg. MM Sidsel Marie, f. Møller i Søndbjerg. Kr. E. Dahlggaard er gift med Marie, f. Dueholm i Odby 26. 1. 1913. Forældre: Gdr. Kresten Poulsen Dueholm, f. i Odby, og Hustru Mette Kirstine, f. Amby i Hvidbjerg. I Ægteskabet er 3 Børn: Niels Kristen 30. 1. 1943, Hans Jørgen 18. 4. 1945 og Mette Kirstine 19. 4. 1945. Kristian Dahlggaard overtog i 1948 Gaarden Matr. Nr. 7b efter sin Far. Gaarden er en gammel Slægtsgaard, og Hovedparcellen har gennem flere Hundrede Aar været i Slægtens Eje. Arealet er 28 Tdr. Land, og normal Besætning er 2 Heste, 10 Køer, 20 Ungkreaturer, 4 Søer, ca. 50 Svin og 150 Høns samt Nutidens Maskiner og Redskaber. Stuehuset er opført 1880 og de øvrige 1908; dog er Stalden i 1954 blevet ombygget.

**DAMSGAARD, JENS KRISTIAN DYBDAL, Gdr.,**  
»Enggaard«, Søndbjerg, Uglev,  
er født i Vestervig 17. 3. 1928. Forældre: Gdr. Niels Dybdal Damsgaard og Hustru Maren, f. Philipsen i Gettrup. Bedsteforældre: FF Gdr. Chr. Damsgaard. FM Jensine. MF Gdr. Jens Philipsen. MM Marie. Kr. Damsgaard er gift med Mary Kirstine, f. Riis i Hvidbjerg 10. 5. 1930. Forældre: Gdr. Niels Knudsen Nielsen Riis, Hvidbjerg, og Hustru Nikoline Kristine, f. Kristensen. Bedsteforældre: FF Gdr. Lars Riis. FM Karen. MF Gdr. Anton Kristensen. MM Maren. Kr. Damsgaard overtog i 1956 Gaarden Matr. Nr. 7a m. fl. efter Jens Kr. Bredam Jensen med et Areal paa 20 Tdr. Land. Bygningerne er opført 1949 efter Brand. Normal Besætning er 6 Køer, 12 Ungkreaturer, 32 Svin og 140 Høns samt Nutidens Maskiner og Redskaber.

**DUEHOLM, ANTON, Gdr., »Vestre Nordtoft«,** Serup,  
Uglev,  
er født i Odby 28. 1. 1878. Forældre: Gdr. Kristen Due-

holm, f. i Odby, og Hustru Sidsel, f. Andersen i Resen. Bedsteforældre: FF Gdr. Kresten Poulsen .FM Anna, f. Dueholm. MF Gdr. Niels Gadegaard. MM Ane. Anton Dueholm er gift med Kristine, f. Christensen i Odby 20. 3. 1877. Forældre: Gdr. Søren Christensen, f. i Hvidbjerg, og Hustru Ane, f. i Odby. Bedsteforældre: FF Knud Vestbjerg. FM Anne Marie. MF Anders Gade. MM Johanne. I Ægteskabet er 5 Børn: Chresten, Marie, Søren, Anna og Gerhardt. Anton Dueholm overtog i 1902 Gaarden efter sin Far med et Areal paa ca. 40 Tdr. Land. Gaarden har siden ca. 1600 været i Slægtens Eje. Stuehuset er opført 1851, Stald og Lade 1888, Svinehuset 1935, og i 1956 blev der lagt fast Tag paa Stalden. Normal Besætning er ca. 50 Svin, da den drives næsten uden Kvægbesætning. Der findes Nutidens Maskiner og Redskaber.

ELIASSEN, KRISTIAN SERUP, Gdr., Hellerød, Uglev,

er født i Søndbjerg 7. 12. 1926. Forældre: Gdr. Kr. Dusenius Eliassen, f. i Søndbjerg, og Hustru Katrine, f. Kræmmer i Lyngs. Bedsteforældre: FF Gdr. Kr. Serup Eliassen, f. i Søndbjerg. FM Sidsel Marie, f. Møller i Søndbjerg. MF Peder Jensen Kræmmer, f. i Lyngs. MM Severine Elsin, f. Sørensen i Sjørring. Kr. S. Eliassen er gift med Ruth Elisabeth, f. Andersen i Ølby 11. 1. 1931. Forældre: Husmand Hans Andersen, f. i Tim, og Hustru Ida Kirstine Marie, f. Olsen i Kviseel. Bedsteforældre: FF Jeppe Kr. Andersen. I Ægteskabet er 1 Barn: Anni 8. 1. 1957. Kr. Eliassen overtog i 1954 Gaarden Matr. Nr. 5a efter sin Far med et Areal paa 40 Tdr. Land. Gaarden har gennem ca. 200 Aar været i Slægtens Eje. Stuehuset er opført ca. 1915, Stald og Lade 1901, mens Svinehuset er opført 1931. Normal Besætning er 30 Kreaturer, 50 Svin og ca. 200 Høns samt Nutidens Maskiner og Redskaber, bl. a. Traktor.

FOMSGAARD, JOHANNES, Gdr., »Danegaard«, Hellerød, Uglev,

er født i Lyngs 3. 7. 1889. Forældre: Gdr. Jens Fomsgaard, f. i Lyngs, og Hustru Dorthea Marie, f. Larsen i Hvidbjerg. Bedsteforældre: FF Gdr. Lars Chr. Larsen. FM Marie. MF Gdr. Lars Chr. Larsen. MM Else. Johs. Fomsgaard er gift med Laurine, f. Andersen i Ullerslev paa Fyn 26. 10. 1887. Forældre: Husmand Hans Peder Andersen, f. i Ullerslev, og Hustru Karen, f. Jørgensen i Birkum. I Ægteskabet er 3 Børn: Arne 10. 2. 1917, Børge 17. 6. 1920 og Henning 31. 8. 1926. Johs. Fomsgaard købte i 1928 Gaarden Matr. Nr. 8a af Karl Gade med et Areal paa 42 Tdr. Land. Ejds. 69.700 Kr. Bygningerne er opført 1903. Normal Besætning er 10 Køer, 14 Ungkreaturer, 4 Søer og 35 Svin samt Nutidens Maskiner og Redskaber.

GADE, MARTIN, Gdr., »Skældhøjgaard«, Odby, Uglev,

er født i Odby 6. 3. 1913. Forældre: Gdr. Christen Gade, f. i Søndbjerg, og Hustru Mette, f. Pedersen i Boddum. Bedsteforældre: FF Gdr. Niels Gade, f. i Søndbjerg. MF Gdr. Niels Pedersen, f. i Barslev. MM Kristiane. Martin Gade er gift med Dagmar Sofie, f. Riis i Odby 16. 12. 1916. Forældre: Gdr. Godtfred Martin Christoffer Riis, f. i Odby, og Hustru Gertrud Kristine, f. Laurisen i Harboøre. Bedsteforældre: FF Gdr. Mikkel Riis. FM Maren, f. Pedersen. I Ægteskabet er 5 Børn: Christen 26. 4. 1939, Grethe 19. 3. 1941, Per 3. 12. 1944, Anders 8. 5. 1946 og Ruth 4. 3. 1955. Martin Gade købte Gaarden Matr. Nr. 5a m. fl. af sin Far med et Areal

paa 32 Tdr. Land + 25 Tdr. Land uopdyrket, som staar under Vand. Bygningerne er de samme som ved Overtagelsen, men er blevet restaurerede. Normal Besætning er 12 Køer, 28 Ungkreaturer, 6 Søer, 50 Grise og 50 Høns samt Nutidens Maskiner og Redskaber.

GADE, NIELS PEDER, Gdr., »Nyggaard«, Odby, Uglev,

er født i Odby 22. 2. 1906. Forældre: Christen Gade, f. i Søndbjerg, og Hustru Mette, f. Pedersen i Boddum. Bedsteforældre: FF Gdr. Niels Gade, f. i Søndbjerg. MF Gdr. Niels Pedersen, f. i Barslev. MM Kristiane. Niels Peder Gade er gift med Dagmar Martha, f. Rasmussen i Solbjerg paa Sjælland 29. 3. 1903. Forældre: Lmd. Niels Peder Rasmussen, f. i Tærsløse, og Hustru Hansigne, f. Hansen i Vedel Sogn. Bedsteforældre: FF Gdr. Rasmus Nielsen. MF Gdr. Hans Olsen. I Ægteskabet er 3 Børn: Niels Otto 28. 1. 1936, Svend 27. 12. 1937 og Henning 17. 8. 1940. Niels Peder Gade købte i 1930 Jorden Matr. Nr. 2c og opførte Gaarden. Jorden er udstykket fra Martin Gades Gaard, da Jorden blev delt mellem to Brødre, idet Martin Gade beholdt Fødegården »Skældhøjgaard«. Arealet er 50 Tdr. Land, og Bygningerne de samme som ved Oprettelsen. Normal Besætning er 14 Køer + Opdræt, 50 Svin og ca. 100 Høns. Der er Nutidens Maskiner og Redskaber, bl. a. er Malkemaskine anskaffet 1945 og Traktor 1953. Niels Peder Gade havde fra 1938—50 Opdræt af jydse Heste og havde 4 Heste som Avlsdyr og har haft flere fine Hopper, som er kaaret højt og tilkendt Præmier ved Amtsskuer m. m.

GRUD, AXEL JENSEN, Gdr., Serup, Uglev,

er født i Odby Sogn 29. 6. 1917. Forældre: Gdr. Kresten Jensen Grud, f. i Semb, Hvidbjerg, og Hustru Jensine, f. Poulsen. Bedsteforældre: FF Gdr. Niels Jensen. FM Katrine, f. Nielsen. MF Husm. Jens Poulsen. Axel Jensen Grud er gift med Emmy Else Oline, f. Engbirk i Nakskov 2. 3. 1913. Forældre: Kristian Frederik Engbirk, f. i Engelstrup, Grevinge, og Hustru Helga, f. Jensen i Nakskov. Bedsteforældre: FF Drejer Anders Sørensen. FM Oline. I Ægteskabet er 2 Børn: Lillian Engbirk 25. 5. 1952 og Arne Engbirk 10. 12. 1954. Axel Jensen Grud købte i 1949 Gaarden Matr. Nr. 6a m. fl. af sin Bror Peder med et Areal paa ca. 18 Tdr. Land. Ejds. 63.000 Kr. Axel Grud afstod i 1951 1½ Td. Land til Jordlovsudvalget, men fik senere 4½ Td. Land igen, saa der i Dag er 21 Tdr. Land. Stuehuset er det samme som ved Overtagelsen, men dog restaureret, mens Stald og Lade er opført 1953. Normal Besætning er 8 Køer, 15 Ungkreaturer, 2 Heste, ca. 100 Høns, 4 Søer, og der leveres ca. 40 Svin aarlig. Der er Nutidens Maskiner og Redskaber bl. a. Malkemaskine og eget Vandværk.

GRUD, CARL NIKOLAJ JENSEN, Gdr., Serup, Uglev,

er født samme Sted 18. 4. 1923. Forældre: Gdr. Kresten Jensen Grud f. i Semb, Hvidbjerg, og Hustru Jensine, f. Poulsen. Bedsteforældre: FF Gdr. Niels Jensen. FM Katrine, f. Nielsen. MF Jens Poulsen. Carl N. Gade købte i 1946 Gaarden Matr. Nr. 8a m. fl. af sin Far. Ejds. 108.000 Kr. Gaarden ejedes dengang af 2 Brødre, Kristian og Carl, men i 1953 overtog Carl den alene. I 1946 var Arealet 35 Tdr. Land, hvortil der siden er tilkøbt 7 Tdr. Land, saa der i Dag er 42 Tdr. Land. Stuehuset er det samme som ved Overtagelsen, mens Stald og Lade er opført 1955. Der er Nutidens Maskiner

og Redskaber, bl. a. Traktor. Normal Besætning er 13 Køer, 17 Ungkreaturer, 4—6 Søer, 150 Høns, og der leveres ca. 80 Svin aarlig. Grud, der er ugift, driver Gaarden med en Medhjælper samt sin Søster Jenny som Husbestyrerinde.



**HANSEN, NIELS KRISTIAN**, Gaardejer,  
»Dalgaard«, Søndbjerg, Uglev,  
er født i Hjerm 10. 2. 1901. Forældre: Møller Hans Kr. Hansen, f. i Vrenderup, og Hustru Marie, f. Jørgensen i Heltborg. Bedsteforældre: MF Møller P. Chr. Jørgensen. Niels Kr. Hansen er gift med Ruth Else Marie, f. Vigsø paa Jegindø 11. 2. 1903. Forældre: Landmand Niels P. Nielsen Vigsø, f. i Redsted, og Hustru Inger Marie, f. Jensen i Sundby. Bedsteforældre: FF Lmd. Niels P. Nielsen. FM Else, f. Bjerregaard paa Jegindø. MM Mariane Jensen. I Ægteskabet er 4 Børn: Hans Peter Vigsø 7. 10. 1928, Inger Marie 21. 4. 1931, Gudrun Elisabeth 27. 6. 1933 og Jens Jørgen Vigsø 1. 10. 1935. Kr. Hansen købte i 1931 Gaarden Matr. Nr. 17c af Kr. Dalgaard Olsen med et Areal paa 7 Tdr. Land. Ejdskr. 22.000 Kr. Bygningerne er opført 1888 og blev da udstykket fra Dalgaard. Bygningerne er siden restaure-rede og paalagt fast Tag. Normal Besætning er 3 Køer plus Opdræt, 2 Heste samt Svin og Fjerkræ. Hansen har gennem 26 Aar tillige kørt en Mælketur.

**HEBSGAARD, JENS VIGGO**, Gaardejer,  
Søndbjerg, Uglev,  
er født i Odby 1. 4. 1891. Forældre: Gdr. Kr. Andersen Hebsgaard, f. i Odby og Hustru Mariane, f. Jakobsen i Astrup. Bedsteforældre: FF Gdr. Anders Hebsgaard. MF Murer Jens Jakobsen. Jens Viggo Hebsgaard er gift med Anne Kristine, f. Hansen i Hjerm 15. 8. 1903. Forældre: Møller Hans Chr. Hansen, f. i Faaborg ved Varde og Hustru Marie, f. Jørgensen i Heltborg. Bedsteforældre: FM Johanne Hansen. MF Møller Peder Chr. Jørgensen. MM Ane. I Ægteskabet er 2 Børn: Kristian 27. 3. 1928 og Niels Herman 21. 5. 1931. Viggo Hebsgaard købte i 1925 Ejendommen Matr. Nr. 7d og 11g af Otto Ringgaard med et Areal paa 12 Tdr. Land. Stuehus og Stald er opført 1901. Normal Besætning er 2 Heste, 6 Køer plus Ungkreaturer, samt Svin og Fjerkræ og Nutidsmaskiner og Redskaber.

**HOUE, MADS**, Sognefoged og Gaardejer,  
»Hougaard«, Søndbjerg pr. Uglev,  
er født i Sognet 4. 11. 1894. Forældre: Gdr. Mads An-ton Andersen, f. 23. 5. 1854 i Søndbjerg og Hustru Jo-

hanne, f. Madsen Houe i Harbøre 3. 3. 1863. Bedsteforældre: FF Gdr. Anders Madsen Harbo, f. i Søndbjerg. FM Maren, f. Madsdatter 4. 7. 1827 i Bjerndal, Odby. MF Fisker Mads Christensen Houe, f. 4. 12. 1830 i Harbøre. MM Karen, f. Madsdatter Falkensgaard. Mads Houe er gift med Anna Johanne Dorthea, f. Nielsen i Møllegaarden, Hellerød, Søndbjerg 7. 6. 1899. Forældre: Gdr. Milther Nielsen, f. i Lime og Hustru Laura, f. Christensen i Vestervig. Bedsteforældre: FF Skovfoged Niels Chr. Milthersen, f. i Lime. FM Bodil Katrine f. Lyby. MF Lods Christen Bagger. MM Ane Kir-stine. I Ægteskabet er 3 Børn: Anton Milther 17. 4. 1935, Bodil Johanne 3. 5. 1936 og Erik 1. 9. 1937, Mads Houe overtog i 1923 Gaarden Matr. Nr. 6c efter sin Far. Ejdskr. 62.000 Kr. Gaarden er en gammel Slægtsgaard og har gennem 4 Generationer været i Slægtens Eje. Arealet er 22 Tdr. Land. Bygningerne er opført ca. 1900 paa nær Drivhuset, som er bygget 1938. Normal Besætning er 20 Kreaturer, 50 Svin samt Nutidens Maskiner og Redskaber. Siden 1938 har Mads Houe været Sognefoged og Lægdsmand i Søndbjerg.

**IVERSEN, JENS CHR.**, Gaardejer,  
»Svejgaard«, Søndbjerg pr. Uglev,  
er født i Sognet 17. 6. 1921. Forældre: Gdr. Lars Larsen Iversen f. i Hvidbjerg og Hustru Marie, f. Kristensen i Staustrup. Bedsteforældre: FF Gdr. og Fisker Jens Jespersen Iversen. FM Nielsine. MF Sadelmager og Landmand Jens Kristensen. MM Johanne. Jens Chr. Iversen er gift med Metha, f. Borre Andersen i Bedsted 23. 6. 1923. Forældre: Lmd. Niels Borre Andersen f. i Bedsted og Hustru Ane Marie, f. Madsen i Koldby. Bedsteforældre: FF Landmand Johs. Andersen. FM Mette. MF Lmd. og Skovfoged Mads Kr. Madsen. MM Jensine. Jens Kr. Iversen overtog i 1952 Gaarden efter sin Far, der havde ejet den siden 1917, da han købte den af Harskov. Arealet er 20 Tdr. Land og Bygningerne ca. 150 Aar gamle. Der er lagt fast Tag paa Udhusene, mens Stuehuset er straaetækt. Normal Besætning er 6 Køer, 10 Ungkreaturer, 20 Svin og 200 Høns. Der findes Nutidens Maskiner og Redskaber. Ejdskr. 36.000 Kr.



**JENSEN, THOMAS LUND THOMSEN**, Gaardejer,  
»Lille Helleris«, Hellerød pr. Uglev,  
er født i Søndbjerg 15. 4. 1904. Forældre: Husmand Jens Jensen f. i Struer og Hustru Else Katrine, f. Antonsen i Sahl. Bedsteforældre: FF Fisker Poul Jensen. FM Kristiane. MF Banemand Johs. Antonsen. MM Johanne. Thomas Lund er gift med Maren, f. Mikkelsen



i Nørlem v. Lemvig 20. 8. 1902. Forældre: Gdr. Iver Mikkelsen f. i Gudum og Hustru Mette Margrethe, f. Nielsen i Lomborg. Bedsteførelde: FF Mikkel Wium. FM Kristiane. Thomas Lund overtog i 1937 Gaarden efter sin Far. Fra 1900—1937 ejede Jens Jensen Gaarden. Ved Overtagelsen var Arealet 4½ Td. Land, men i 1942 og 1948 blev der tilkøbt Jord, saa Arealet i Dag er 19 Tdr. Land. De oprindelige Bygningerne var ca. 200 Aar gamle, men Lund har nedrevet det hele og opført de nye Bygninger 1953. Der er ogsaa anskaffet Nutidens Maskiner og Redskaber. Normal Besætning er 1 Hest, 18 Kreaturer, 30 Svin og 150 Høns.

**LILLELUND, HENRY, Landmand,**  
Hellerød, Hvidbjerg,

er født i Søndbjerg 7. 4. 1918. Forældre: Entreprenør og Landmand Karl Lillelund f. i Ulfborg og Hustru Marie, f. Andersen i Vokslev. Bedsteførelde: FF Landmand Jeppe Lillelund f. i Ulfborg. FM Johanne Margrethe. MF Fyrbøder Niels Andersen. MM Kirstine. Henry Lillelund overtog i 1945 Ejendommen Matr. Nr. 11c efter sin Mor, der havde drevet den sammen med sin Mand siden 1914. Arealet var tidligere 5½ Td. Land, men i 1945 blev der tilkøbt 1½ Td. Land, saa der i Dag er 7 Tdr. Land. Stuehuset er ca. 100 Aar gammelt, Laden opført 1942, Stalden 1955 og 2 Høsehuse 1953. Normal Besætning er 1 Hest, 3 Køer, 2 Søer og 500 Høns.



**MADSEN, KRESTEN DUEHOLM, Gaardejer,**  
Søtoftgaard, Serup, Uglev,

er født samme Sted 10. 12. 1917. Forældre: Gdr. Mads Møller Madsen f. i Lyngs og Hustru Karen Marie, f. Eliassen i Hellerød. Bedsteførelde: FF Post og Husmand Anders Madsen f. i Ettrup. FM Inge Marie, f. Dueholm. MF Gdr. Kresten Smed Eliassen f. i Hellerød. MM Sidsel Marie f. i Søndbjerg. Kresten Dueholm Madsen købte 1. 4. 1953 Gaarden Matr. Nr. 13a af sin Far med et Areal paa 22 Hektar, hvoraf 3 ha er Eng. Ejds. 103.000 Kr. Bygningerne er de samme som ved Overtagelsen, men blevet restaurerede. Der er Nutidens Maskiner og Redskaber, bl. a. Traktor. Normal Besætning er 12 Køer, 30 Ungkreaturer, 1 Hest, 6 Søer, 70 Svin og 100 Høns. Kresten Dueholms Far havde i sin Tid Opdræt af Heste af den jydsk Race.

**MADSEN, PEDER VILHELM, Gaardejer,**  
Teglbjerg, Hvidbjerg,  
er født i Søndbjerg 15. 2. 1910. Forældre: Gdr. Niels

Madsen f. i Humlum og Hustru Ane, f. Andersen i Søndbjerg. Bedsteførelde: FM Karen Madsen f. i Humlum. MF Anders (Nordensgaard) Andersen. MM Maren. Peder Vilhelm Madsen er gift med Anna Elisabeth, f. Fomsgaard i Hvidbjerg 9. 2. 1926. Forældre: Husmand Jens Chr. Fomsgaard f. i Hvidbjerg og Hustru Emma Margrethe, f. Aggerholm i Boddum. Bedsteførelde: FF Landmand Jens Fomsgaard. FM Nikoline, f. Arendal. MF Lmd. og Møller Kresten Aggerholm. MM Anne Elisabeth. I Ægteskabet er 1 Barn: Emma Aggerholm 6. 4. 1956. Vilhelm Madsen overtog i 1948 Ejendommen Matr. Nr. 11a efter sine Forældre, der havde ejet den siden 1899. Ejds. 38.000 Kr. Arealet er 14 Tdr. Land og Stuehuset opført 1855, mens Udhusene blev bygget 1943. Normal Besætning er 14 Kreaturer, 15 Svin og 150 Høns.

**MØLLER, JENS CHR., Gaardejer,**  
»Ørhøjgaard« Hellerød, Hvidbjerg,

er født i Søndbjerg 20. 8. 1893. Forældre: Gdr. Mads Chr. Møller f. i Søndbjerg og Hustru Maren Kjær, f. Kristensen i Hvidbjerg. Bedsteførelde: FF Gdr. Jens Chr. Møller. FM Ane. MF Kr. Lauersen Kristensen. MM Dorthea. Jens Chr. Møller er gift med Juliane Dorthea f. Andersen i Søndbjerg 28. 2. 1895. Forældre: Gdr. Johs. Møller Andersen f. i Søndbjerg og Hustru Larsine, f. Kristensen i Vestervig. Bedsteførelde: FF Anders Kr. Johannesen f. i Søndbjerg. FM Juliane, f. Pedersen. MF Kristen Bagger Nielsen Kristensen. MM Ane. Jens Chr. Møller overtog i 1922 Gaarden Matr. Nr. 10a m. fl. efter sine Svigerforældre, og den har gennem 4 Generationer været i Slægtens Eje. Arealet er 26 Tdr. Land. Ejds. 59.000 Kr. Stuehuset er opført 1927, mens Udbygningerne er opført af Møllers Svigerforældre 1896, men de er siden restaurerede og paalagt fast Tag. Normal Besætning er 28 Kreaturer, 6 Søer, 30 Svin samt Fjerkræ og Nutidens Maskiner og Redskaber, bl. a. Traktor.

**MØLLER, KRESTEN, Gaardejer,**  
»Vesterballegaard«, Søndbjerg, Uglev,

er født i Søndbjerg 11. 4. 1902. Forældre: Gdr. Mikkel Møller f. i Søndbjerg og Hustru Sidsel, f. Iversen i Søndbjerg. Bedsteførelde: FF Gdr. Kristen Møller f. i Ydby. FM Birgitte Marie, f. Kristensdatter i Hellerød. MF Gdr. Kristen Iversen f. i Søndbjerg. MM Ane, f. Jakobsen i Sønderhaa. Kristen Møller overtog i 1954 Gaarden Matr. Nr. 15a efter sin Mor. Gaarden er en gammel Slægtsgaard som siden 1826 har været i Slægtens Eje, da Møllers Oldefar købte den af Niels Poulsen for 458 Rdl. Sølv og mod at erlægge aarlig 10 Skp. Rug til Poul Christensen hvert Aars Mortensdag saa længe denne levede. Bygningerne er opført 1902, men siden restaurerede indvendig. Ved Overtagelsen var Arealet 31 Tdr. Land, men i 1954 blev der frasolgt 7 Tdr. Land til Sognefoged Mads Houe, saa der i Dag kun er 24 Tdr. Land. Normal Besætning er 12—14 Kreaturer, 20 Svin og 1 Hest samt de nødvendige Maskiner og Redskaber.

**NIELSEN, KRISTEN BAGGER, Gaardejer,**  
»Helleris Møllegaard«, Uglev,

er født i Søndbjerg 11. 11. 1891. Forældre: Gdr. Milther Nielsen f. i Lime og Hustru Laura, f. Christensen i Vestervig. Bedsteførelde: FF Niels Chr. Milthersen. FM Bodil Katrine, f. Lyby. MF Kristen Kristensen. MM Ane Kirstine. Kristen Bagger Nielsen overtog i 1925 Gaarden Matr. Nr. 3a efter sin Mor, der sammen

med sin Mand havde drevet den siden 1879. Ejds-k. 70.000 Kr. Stuehuset er opført 1893, mens Udhusene er bygget 1887. I 1956 blev Stuehuset ombygget og restaureret. Arealet er 21 Tdr. Land plus 10 Tdr. Land Plantage og Kær, som er forpagtet ud til Svogeren, Sognefoged Mads Hove. Normal Besætning er 2 Heste, 10 Køer plus Ungkreaturer, 30 Svin samt Nutidens Maskiner og Redskaber.



**NIELSEN, SIGVALD HERMAN VESTERGAARD,**

Husmand, Søndbjerg, Uglev, er født i Søndbjerg 19. 1. 1909. Forældre: Skrædder Peder Vestergaard Nielsen f. i Villerslev og Hustru Katrine, f. Pedersen i Hvidbjerg. Bedsteforældre: FF Gdr. Søren Hundahl Nielsen, f. i Villerslev. FM Ane, f. Pedersen. MF Fisker Poul Kristian Pedersen f. i Hvidbjerg. MM Karen Jensine, f. Sørensen i Odby. Sigvald Herman Vestergaard Nielsen overtog i 1939 Gaarden efter sin Far med et Areal paa 4 Tdr. Land. Bygningerne er de samme som ved Overtagelsen, men dog blevet restaurerede. Normal Besætning er 2 Køer, 1 Kalv og ca. 400 Høns samt de nødvendige Maskiner og Redskaber.

**OLESEN, NIELS, Gaardejer, »Nørgaard«,**

Hellerød, Hvidbjerg, er født i Søndbjerg 12. 1. 1913. Forældre: Gdr. Ole Olesen f. i Søndbjerg og Hustru Karen Marie, f. Nicolaisen i Gettrup. Bedsteforældre: FF Gdr. Niels Olesen. FM Karen Marie, f. Nielsen. MF Husmand Kristian Nicolaisen. MM Else Katrine, f. Poulsen. Niels Olesen er gift med Ingrid Kvist, f. Agergaard paa Jegindø 19. 12. 1920. Forældre: Lærer Hans Peter Lauritsen Agergaard f. i Nissum og Hustru Ane Katrine, f. Johansen i Tørring v. Lemvig. Bedsteforældre: FF Gdr. Laust Wium Agergaard. FM Maren, f. Lauritsen. MF Tækker Jens Kjølhed. MM Karen, f. Kvist. I Ægteskabet er 3 Børn: Flemming Kvist 15. 8. 1941, Jens Kjølhed 19. 6. 1944 og Kristian Misholt 26. 8. 1953. Niels Olesen overtog i 1939 Gaarden Matr. Nr. 7a efter sin Far med et Areal paa 62 Tdr. Land. Ejds-k. 140.000 Kr. Tidligere var Arealet større, da der er blevet udstykket herfra. Bygningerne er opført 1910. Normal Besætning i Dag er 45 Kreaturer, 2 Heste, ca. 70 Svin samt Nutidens Maskiner og Redskaber, bl. a. Traktor.

**OLESEN, POUL, Gaardejer,**

Odby, Uglev, »Højlund«, er født i Sognet 5. 4. 1912. Forældre: Gdr. Ole Poulsen



Olesen f. 30. 4. 1876 i Odby og Hustru Inger Kirstine, f. Kjær 22. 11. 1875 i Heltborg. Bedsteforældre: FF Gdr. Poul Olesen f. 4. 9. 1834 i Odby. FM Sidsel Katrine, f. Andersen 27. 9. 1846 i Odby. MF Gdr. Otto Kjær Sørensen f. i Heltborg. MM Ane Marie. Poul Olesen er gift med Jensine Marie, f. Nielsen i Ejstrupholm 11. 9. 1908. Forældre: Arbm. Peter Jensen Nielsen f. i Kollemorten og Hustru Kirsten Marie, f. Skou. Bedsteforældre: FF Gdr. Jens Nielsen, »Jensgaard«, Kollemorten. FM Sidsel Marie. MF Gdr. Nikolai Skou Jensen, Bredballe Mølle. MM Marie I Ægteskabet er 6 Børn: Gunnar 20. 7. 1936, Kamma 16. 3. 1939, Flemming 24. 11. 1937 og død 24. 12. 1937, Ib Højlund 11. 11. 1941, Ivan 9. 2. 1943 og Bent 8. 11. 1946. Poul Olesen overtog i 1935 Gaarden Matr. Nr. 9a m. fl. med et Areal paa 35 Tdr. Land. Gaarden har siden 1787 været i Slægtens Eje, og det er endda bekræftet, at den endnu længere har været i Slægtens Eje. Bygningerne er i Tidens Løb blevet restaurerede, Stuehuset er opført 1920, mens de øvrige er byggede 1890. I 1954 opførte Poul Olesen Hønseshus og der er anskaffet Nutidens Maskiner og Redskaber. Normal Besætning 10 Køer, 20 Ungkreaturer, 50 Svin og ca. 300 Høns.



**OVERGAARD, HENRY NICOLAI, Gaardejer,**

»Byvang«, Søndbjerg, Uglev, er født i Hørdum 4. 3. 1907. Forældre: Gdr. Niels Overgaard f. i Skyum og Hustru Mariane, f. Svanekjær Andersen i Haring. Bedsteforældre: FF Gdr. Nicolai Resen Overgaard f. i Hørdum. FM Hedvig, f. Kjærgaard i Hørdum. MF Gdr. Peder Chr. Andersen f. i Villers-

lev. MM Birgitte, f. Hassing. Henry N. Overgaard er gift med Thora, f. Christensen i Søndbjerg 5. 7. 1906 Forældre: Gdr. Kristen Kristensen, f. i Søndbjerg og Hustru Ane Margrethe, f. Nielsen i Sønderhaa. Bedsteforældre: FF Boelsmand Lars Kristensen. FM Owens. MF Gdr. Isak Nielsen. I Ægteskabet er 5 Børn: Niels 25. 5. 1935, Erik 14. 8. 1936, Margrethe 21. 12. 1938. Henning Resen 17. 12. 1941 og Egon 3. 10. 1945. Nicolai Overgaard købte i 1947 Gaarden Matr. Nr. 13a af Holger Christiansen med et Areal paa 18 Tdr. Land. Gaarden er opført 1892 af Laust Vemb, men i 1955 blev Stalden ombygget, og der blev lagt fast Tag paa Laden. Nicolai Overgaard kører tillige en Mælketur. Normal Besætning er 2 Heste, 6 Køer plus Ungkreaturer og 12—15 Svin samt Nutidens Maskiner og Redskaber.

**POULSEN, AXEL KRISTIAN, Gaardejer,**  
Odby pr. Uglev,

er født i Serup, Odby 15. 12. 1908. Forældre: Gdr. Poul Poulsen f. i »Knudbæk«, Odby, og Hustru Ane Dorte, f. Nielsen Kollerup i Hvidbjerg. Bedsteforældre: FF Gdr. Thomas Poulsen, »Knudbæk«, Odby. FM Kirstine. MF Husmand Peder Kobbersmed Nielsen, Kollerup. Axel Kr. Poulsen købte i 1947 Gaarden Matr. Nr. 15a m. fl. af Søren Christensen (Ramsgaard) med et Areal paa 16 Tdr. Land, hvortil der siden er tilkøbt 2 Tdr. Land. Bygningerne er de samme som ved Overtagelsen, men dog restaurerede. Af det tilkøbte Areal var ca. 1/2 Td. Land Hede, men i Dag frugtbar Jord. Normal Besætning er 12 Kreaturer, 2 Søer, 10 Svin, 2 Heste og ca. 50 Høns. Poulsen kom for ca. 40 Aar siden til Serup og har altid arbejdet ved Landbruget og faaet sit Ønske opfyldt ved selv at være Gaardejer.



**POULSEN, CARL, Gaardejer,**  
Odby, Uglev,

er født i Netop, Rehr Sogn, 27. 8. 1891. Forældre: Lmd. og Fisker Henrik Poulsen f. 7. 7. 1894 i Hjordemaal og Hustru Maren Kristine, f. Christensen. Bedsteforældre: FF Brøndgraver Poul (Smed) Poulsen, Netop, Rehr. MF Lmd. Kristian Lukassen, Hjordemaal. Carl Poulsen er gift med Maren Kristine, f. Christensen i Boddum 11. 4. 1895. Forældre: Gdr. Jens Christensen, Boddum, og Hustru Johanne Kirstine, f. Nielsen i Odby. Bedsteforældre: FF Arbm. Anders Chr. Christensen f. i Hvidbjerg. FM Maren Kirstine. MF Gdr. Jens Nielsen f. i Vestervig. MM Johanne f. i Gettrup. I Ægteskabet er 3 Børn: Mary Helene 26. 5. 1923, Johanne Kristine 6. 9. 1929 og Jens Christian 31. 7. 1927. Carl Poulsen købte i 1922 Gaarden Matr. Nr. 6b af Lars Andersen med

et Areal paa 11 Tdr. Land. Bygningerne er de samme som ved Overtagelsen. Normal Besætning er 4 Køer plus Opdræt, 8 Svin, ca. 100 Høns samt de almindelige Redskaber og Maskiner. Poulsens Far druknede i en ung Alder og Børnene har faktisk staaet paa egne Ben siden, men ved energisk Stræben er de naaet vidt.



**POULSEN, JENS FREDERIK VILHELM, Gaardejer,**  
»Højvang«, Søndbjerg pr. Uglev,

er født i Sognet 27. 4. 1916. Forældre: Gdr. Poul Jensen Poulsen f. i Hvidbjerg og Hustru Nielsine Christine, f. Iversen i Søndbjerg. Bedsteforældre: FF Gdr. Jens Poulsen f. i Hvidbjerg. MM Nielsine Petrine Iversen f. i Nykøbing. Jens Fr. V. Poulsen er gift med Jenny Kristiane, f. Nor paa Jegindø 19. 1. 1928. Forældre: Fisker Anton Marius Pedersen Nor f. paa Jegindø og Hustru Anna, f. Mortensen i Oddesund. Bedsteforældre: FF Lmd. Kristian Nor. FM Marie. MF Fisker Peder Mortensen. MM Kirsten. I Ægteskabet er 4 Børn: Henrik Nor 28. 7. 1950, Poula 31. 12. 1951, Jens 27. 5. 1952 og Niels Anton 31. 10. 1956. Frederik Poulsen overtog i 1940 Gaarden Matr. Nr. 5c m. fl. efter sin Far, der har opført den 1918, da 2 Ejendomme blev lagt sammen til en. Arealet er 14 Tdr. Land Poulsen har i 1956 bygget ny Kostald, da der ved Overtagelsen kun var en Vinkelbygning. Normal Besætning er 20 Kreaturer og ca. 30 Svin samt Nutidens Maskiner og Redskaber. Poulsen driver tillige en Gaard i Søndbjerg By.

**POULSEN, OLE CHR, Gaardejer,**  
Søndbjerg, Uglev,

er født i Hvidbjerg 3. 5. 1890. Forældre: Gdr. Chr. Pedersen Poulsen f. i Odby og Hustru Else f. Olesen i Odby. Bedsteforældre: FF Gdr. Thomas Poulsen f. i Odby. FM Mette Kirstine. MF Gdr. Ole Chr. Olesen f. i Odby. MM Ane Grangaard. Ole Chr. Poulsen er gift med Ingeborg Elise, f. Andersen Hebsgaard i Odby 17. 2. 1904. Forældre: Gdr. Kr. Andersen Hebsgaard f. i Odby og Hustru Mariane Kirstine Abelone, f. Jakobsen i Astrup. Bedsteforældre: FF Gdr. og Sognefoged Anders Chr. Andersen (Hebsgaard). MF Murer Jens Jakobsen. MM Mette. I Ægteskabet er 4 Børn: Edith Rigmor 11. 1. 1928, Gerda 8. 9. 1929, Henning 5. 9. 1931 og Else 21. 3. 1936. Ole Chr. Poulsen købte i 1924 Ejendommen Matr. Nr. 17c af Peter Andreas Lassen med et Areal paa 7 Tdr. Land. Bygningerne er opført 1888 af Kr. Thomsen Mortensen, men er siden blevet forbedrede og paalagt fast Tag. Normal Besætning er 4



Køer plus Opdræt, 3 Søer, 5 Svin og 2 Heste samt de nødvendige Maskiner og Redskaber.



**POULSEN, OTTO MAGNUS**, Gaardejer, »Havkjærgaard«, Odby, Uglev, er født i Sognet 27. 2. 1912. Forældre: Gdr. Poul Poulsen og Hustru Ane Dorthea, f. Nielsen i Kollerup, Hvidbjerg. Bedsteforældre: FF Gdr. Thomas Poulsen, Knudbæk, Odby. FM Mette Kristine, f. Jensen i Odby. MF Husmand Peder Kobberød Nielsen, Kollerup, Hvidbjerg. MM Dorthea, f. Poulsen i Semb, Hvidbjerg. Otto Magnus Poulsen købte i 1949 Gaarden Matr. Nr. 7b af sin Mor med et Areal paa 17 Tdr. Land. Bygningerne er de samme som ved Overtagelsen. Normal Besætning er 5 Køer, 4 Kalve, 2 Heste, 6 Grise og ca. 20 Høns samt de nødvendige Maskiner og Redskaber. Poulsens Far havde ejet Gaarden fra 1918—1949 og Poulsen er født her i Sognet og har boet her siden. Poulsen har som Husbestyrerinde sin Søster Petra Laura Andrea Poulsen.

**RIIS, CHRISTIAN**, Gaardejer, »Helleris«, Søndbjerg, Uglev, er født samme Sted 27. 12. 1895. Forældre: Gdr. Kirsten Riis, »Helleris«, Søndbjerg, og Hustru Kirstine, f. Svendsen i Hjorthede. Bedsteforældre: FF Gdr. Kristen Riis, f. i Tøving paa Mors. FM Ane, f. Mikkelsdatter paa Mors. MF Peder Svendsen f. i Hjorthede. Christian Riis er gift med Johanne Kirstine, f. Astrup i Hjørdemaal 24. 12. 1893. Forældre: Lærer A. Astrup f. paa Aistrupgaard ved Stoholm og Hustru Louise, f.

Bjørndahl i Skjoldborg Sogn. Bedsteforældre: FF Gdr. Svend Nielsen. FM Kirsten. MF Lærer Bjørndahl f. paa Jegindø. MM Johanne. I Ægteskabet er 1 Barn: Inger 15. 8. 1922. Christian Riis overtog i 1951 Gaarden efter sine Forældre, og den har siden 1783 været i Slægtens Eje. Ejds. 196.000 Kr. Gaarden er en af de gamle Selvejergaarde og har ligget paa sit nuværende Sted siden Middelalderen. Stuehuset er opført 1850, men restaureret 1893, Udhusene opført 1880, 1890 og 1911, men siden blevet restaurerede og tilbyggede. Arealet er 96 Tdr. Land, men var tidligere større, da der i 1866 blev solgt 10 Skp. Hartkorn til »Raatkjær«, der siden blev overtaget af en Datter. Normal Besætning er 70 Kreaturer, ca. 100 Svin samt Traktor og 4 Heste.

**RIIS, KARL AAGE**, Gaardejer, Uglev,

er født i Sognet 9. 12. 1922. Forældre: Gdr. Martin Riis f. i Uglev-Odby Sogn og Hustru Gertrud Kristine f. Flyvholm i Harboøre. Bedsteforældre: FF Gdr. Christian Riis f. paa Mors. FM Anne. MF Gdr. Peter Poulsen f. i Uglev-Odby Sogn. Karl Aage Riis er gift med Kirsten, f. Damsgaard i Odby 13. 4. 1929. Forældre: Gdr. Kristian Damsgaard f. i Skyum og Hustru Maren, f. Kristiansen i Visby. Bedsteforældre: FF Gdr. Klaus Godtvig Damsgaard f. i Hvidbjerg. FM Kirsten Marie f. paa Mors. MF Lærer Mads Kristiansen f. i Skinderup. MM Karen, f. Dahl. I Ægteskabet er 3 Børn: Gertrud 6. 7. 1952, Kristian 18. 9. 1953 og Martin 19. 6. 1955. Karl Aage Riis overtog i 1947 Gaarden Matr. Nr. 3a efter sin Far med et Areal paa 66 Tdr. Land. Bygningerne er de samme som ved Overtagelsen, men dog paalagt fast Tag og restaurerede. Normal Besætning er 20 Køer, 30 Ungkreaturer, 24 Søer. 150 Svin samt Fjerkræ og Nutidens Maskiner og Redskaber, bl. a. Traktor og Malkemaskine.



**SIGAARD, HARALD RASMUSSEN**, Boelsmand, Teglbjerg, Hvidbjerg,

er født i Fiskbæk 4. 9. 1921. Forældre: Lmd. Niels Rasmussen Sigaard f. i Kvosted Sogn og Hustru Olga Oline, f. Graugaard i Fiskbæk. Bedsteforældre: FF Gdr. Laurits Sigaard. FM Kristiane. MF Kresten Graugaard. MM Karen. Harald Sigaard er gift med Hanne Petrea, f. Ludvigsen i Hvidbjerg 24. 7. 1928. Forældre: Gdr. Jesper Ludvigsen f. i Hvidbjerg og Hustru Maren, f. Pedersen. Bedsteforældre: FF Gdr. Jens Ludvigsen. FM Ane. MF Gdr. Johan P. Pedersen. MM

Else. I Ægteskabet er 2 Børn: Aage 8. 4. 1951 og Erik 21. 5. 1955. Harald R. Sigaard købte i 1949 Ejendommen Matr. Nr. 11b af Jens Hove Nielsen med et Areal paa 12 Tdr. Land. Ejds. 36.000 Kr. Bygningerne er opført 1895, men siden restaurerede og tilbyggede, og i 1954 er der opført Hønsesus. Jorden er oprindeligt udstykket fra Teglbjerggaard. Normal Besætning er 2 Heste, 12 Kreaturer, ca. 20 Svin og 350 Høns samt de nødvendige Maskiner og Redskaber.

**SLOTH, PEDER, Gaardejer, »Ballegaard«,**  
Søndbjerg, Uglev,  
er født i Hvidbjerg 27. 10. 1908. Forældre: Gdr. Knud Vestbjerg Sloth, Barslev, og Hustru Else Katrine, f. Nielsen. Bedsteforældre: FF Gdr. Niels Chr. Sloth, Barslev. FM Maren, f. Poulsen i Serup. MF Gdr. Peder Nielsen. MM Anna, f. Højbjerg i Lyngs. Peder Sloth er gift med Kirstine, f. Møller i Bøvling 17. 2. 1911. Forældre: Gdr. Rasmus Møller f. i Bøvling og Hustru Mathilde, f. Kristensen i Bøvling. Bedsteforældre: FF Tømrer Rasmus Møller. FM Kirstine. MF Knud Balling Kristensen (Smedsgaard) f. i Nees. MM Maren, f. Krarup i Nees. I Ægteskabet er 6 Børn: Margit 2. 5. 1934, Knud 25. 8. 1936, Herluf 21. 6. 1939, Hartvig 13. 6. 1941, Inga 12. 8. 1943 og død 11. 2. 1947 og Rasmus 30. 1. 1948. Peder Slot købte i 1932 Gaarden Matr. Nr. 16a m. fl. af Niels Agesgaard Stokholm med et Areal paa 17 Tdr. Land. Ejds. 64.000 Kr. Stuehuset er opført 1901, Stalden 1952, mens Laden er ældre og opført af Kampesten, men i 1951 paalagt fast Tag. Normal Besætning er 2 Heste, ca. 16 Kreaturer samt Svin og Fjerkræ og de nødvendige Maskiner og Redskaber.

**THOMSEN, NIELS, Gaardejer, »Vestergaard«,**  
Odby, Uglev,  
er født i Odby 16. 10. 1909. Forældre: Gdr. Niels Thomsen f. i Odby og Hustru Maren, f. Christensen. Bedsteforældre: FF Gdr. Niels Nielsen Thomsen f. i Odby.



FM Mette, f. Christensen i Søndbjerg. MF Gdr. Søren Christensen f. i Odby. MM Ane. Niels Thomsen er gift med Anna Margrethe, f. Laursen i Søndbjerg 27. 3. 1915. Forældre: Gdr. Lars Laursen f. i Hjorthede og Hustru Else, f. Riis i Odby. Bedsteforældre: MF Gdr. Mikkel Riis f. i Odby. I Ægteskabet er 3 Børn: Niels Christian 16. 4. 1941, Børge 23. 5. 1945 og Ellen 16. 9. 1947. Niels Thomsen overtog i 1937 Gaarden Matr. Nr. 2a efter sin Far med et Areal paa 32 Tdr. Land. Gaarden har gennem 6 Generationer været i Slægtens Eje. Der er herfra Gaarden udstykket Jord til Christoffersens Slægt i Odby. Normal Besætning er 12 Køer, 20 Ungkreaturer, 70 Svin samt Fjerkræ og Nutidens Maskiner og Redskaber, bl. a. Traktor og Malkemaskine. Niels Thomsen har i 1955 ombygget Gaarden, og Thomsens Far afstod i en ung Alder Gaarden paa Grund af Sygdom. Niels Thomsen havde for nogle Aar siden Opdræt af belgiske Heste og havde da 3 Avlsdyr. I Tidens Løb har Thomsen opdrættet mange flotte Dyr og faaet flere Ærespræmier ved forskellige Dyrskuer. I 1945 fik Thomsen Ærespræmie for en belgisk Hoppe af egen Opdræt.

# VESTERVIG-AGER KOMMUNE

## VESTERVIG SOGN

det største i Herredet, omgives af Annekset Åger, Limfjorden (Nissum Bredning), Gettrup, Ydby og Hurup Sogne samt Hassing Hrd. (Grurup, Bested, Ørum og Lødbjærg S.), paa hvis Grænse Flade Sø (1621 Fladesiøe) med Ørum Sø ligger. I Sognet en Enklave af Ydby S. Kirken ligger c. 30 km SV. for Tisted. Jorderne, der er bølgeformede og højtliggende (højeste Punkt 81 m), mod NV. dog lave og jævne, er væsentlig muldlerede med gult Ler til Underlag. Fra Kirken udgaar Landevejene til Tisted, Åger, Næssund og Odde-sund. Vestgrænsen berøres af Tisted-Oddesund Banen, og fra Krik fører Høfdeanlæggenes Bane ud til Havet.

Befolkning i 1921: 2427 (1801: 1029, 1850: 1823, 1901: 2209), boende i 513 Gaarde og Huse. Det saml. Hartk. (1905): 536 Td.; 127 Gaarde med 462 og 271 Huse med 74 Td. Hartk., samt 102 jordløse Huse. Ejds-k. (1920): 8783, deraf Jordv.: 4200. Areal: 5365 ha, hvoraf (1919) besaaet med Hvede 18 ha, Rug 76, Byg 330, Havre 1037, Blands. til Modenhed 113, Kartofler 99, Foderroer 503; Brak udgjorde 34 ha, Grønfoder og Græsning 2178, Haver o. l. 57, Tørvemoser 21, Skov 15, Heder og Lyngbakker 420, Klitarealer og Stenmarker 7, Vandar. 289. Kreaturhold (1922): 730 Heste, 3869 Stk. Hornkv. (deraf 1219 Køer), 16 Geder, 849 Faar, 2824 Svin (1914: 3284).

I Sognet Vestervig Kirke og i Nærheden Præstegd. og Skole (Lindhalsminde); S. for Kirken Vestervig By (1196 Wæsterwich) — 1. Februar 1921: 103 Gaarde og Huse og 466 Indb. (1911: 370 med bl. a. flg. Erhverv: Landbrug 18, Haandv. og Ind. 153, Handel o. l. 61, Transp. 33) — Hovedtingsted for Retskredsen Hassing-Revs Hrdr., med Ting- og Arresthus (Tinghuset er opf. c. 1835, i 2 Stokv., indeholdende bl. a. Retssal, Arkiv og Arrestforvarerbl.; Arresthuset, hvis to Fløje er opf. i 1860'erne og 1873, har Plads for 12 Arrestanter), Dommerbl., Amtssygehus (opf. 1853, 24 Senge), Apo-tek (opr. 1850), Teknisk Skole (opf. 1915), Skole (opf. 1914), Missionshus (opf. 1900), Hassing-Revs Hrdr.s

Spare- og Laanekasse (opr. 1871; 31. Marts 1921 var Indsk. 1,133,998, Reserver 55,795 Kr.), Filial af Landbo-sparekassen for Ty (opr. 9. Maj 1886), Afdeling af Landmandsbanken, Hotel, Brugsforen., flere Købmandshandeler m. m., Andelsmejeri (opr. 1887), Ce-mentvarefabr., Telegrafst. og Postkontor samt Ses-sionssted for Lægd. 219-220 og 223-42. Desuden Byerne: Oksenbøl (1598 Oxennbøll) med Skole; Krik — 1. Fe-bruar 1921 44 Gaarde og Huse med 201 Indb. — Lade-plads (en 220 m lang Bro med 2,5 m Vand ved Yder-enden; fra Broen fører en Høfdeanlægsbane ud til Ve-sterhavet) med Skole, Afholdsbeværtning, Kbmdshdl., Ml. og Pakhus; i K. var 1. Januar 1924 4 Fiskere med 15 Fartøjer (deraf 2 Motorf.) til Værdi 6000 Kr. og Red-skaber for 12,000 Kr.; Værdien af Fangsten (18 T. Sild) udgjorde 1923 15,000 Kr.; Vesterby (1612 Westerbye); Taabel (1598 Tobøll) med Skole og Farveri; Trankær (1598 Trankier); Handerup (Handrup; 1612 Hande-rup); Villerup (1366 Willerop) med Skole (Foghsminde); Tygstrup (1598 Togstrup 1612 Tøigstrup) med Købmandshandel; Randrup (1598 Ranndrup) med Skole (Svinthesminde). Saml. af Gaarde og Huse: Astrup (1598 Asterup) med Skole (Sejersminde; opf. 1914), Adbøl (1612 Adbøll), Vogntoft, -Hedehuse, V.- og Ø.-Ul-sted (1380 Wlstedt), Kalkær, Lemhøjvang, Taabeldrag, Tygstrup Vanghuse, Roddenbjærg (1612 Roidenberg), Sejersbøl (1612 Seigersbøll), Spolum (1612 Spolum), Skaarup (1598 Skordrup), Røjkær (1473 Røykier), Stavrsbøl (1598 Staffuersbøll), Gramstrup (1598 Gram-strup) med Ml., Gydkær, Frydendal, Kappelgde (1612 Kapelgaard). Gaarde: Hovedgaarden Vestervig Neder-gaard har 12,5 Td. H., Ejds-k. 135, Jordv. 80; c. 74 ha, deraf Åger 58, Eng 2, Skov 11. Hovedgaarden Vester-vig Overgaard har 12,2 Td. H., Ejds-k. 149, Jordv. 91; c. 71 ha. Gaarden Bubbøl (1612 Bubbøl): 16,2 Td. H., Ejds-k. 200, Jordv. 133; c. 172 ha, deraf Åger 160, Eng 3. Kærgaard (1612 Kiergaardt): 12,1 Td. H., Ejds-k. 117, Jordv. 79; c. 78 ha, deraf Åger 68, Eng 7. Toppenbjærg (1598 Toppenberig); Nørbo (1598 Narbo); Vejlegd. (1598

Welligord); Teglgården; Gaardhusmølle; Taabelbjærg (1410 Bierrig); Kortegd. (1598 Kuorttgord), Rævbjærg, Foldbjærg, Skadbjærg. Klostermølle.

Vestervig S., een Sognekommune med Annekset, har Tingsted i Vestervig og hører under Retskr. Hassing-Revs Hrdr., Politikr. Hassing-Revs Hrdr. (Hurup), Tisted Amtstuedistr., Ty Lægekr., Hassing m. fl. Hrdr.s Skattekr., Hassing-Revs Hrdr.s Vurderingskreds, Amtets 2. Folketingskr., 3. Forligskr. og 5. Udskrivningskreds' 234. Lægd. Kirken er selvejende.

#### ANDERSEN, OVE EMIL, Gaardejer.

»Engholm«, Vestervig, er født i Sognet 3. 11. 1899. Forældre: Niels P. Andersen og Hustru Mariane, f. Kristensen. Ove Emil Andersen er gift med Else Katrine, f. Jensen Led i Vestervig 24. 4. 1903. Forældre: Jens P. Jensen Led og Hustru Anine, f. Andersen. Bedsteforældre: FF Laust Jensen Led. FM Sidsel Margrethe, f. Kristensen. MF Anders Kr. Pedersen. MM Else Katrine. I Ægteskabet er 6 Børn: Elly Mariane 27. 8. 1927, Herdis Anine 2 2. 1931, Kaj Torben 29. 8. 1936, Svend Kurt 24. 9. 1939, Doris 5. 4. 1944 og Reinart 2. 5. 1946, alle med Navnet Led. Ove Emil Andersen købte 20. 4. 1945 Ejendommen Matr. Nr. 27z af Søren Sørensen, der havde ejet den ca. 20 Aar. Arealet er 43½ Td. Land, men det har tidligere været større, da Sørensen i 1936 frasolgte 34 Tdr. Land til en Datter og Søn. Udhusene er opført 1914, Stuehuset 1916—17, Ejdsks. 60.000 Kr. Normal Besætning er 10 Køer, ca. 20 Ungkreaturer, 3 Heste, 2 Søer, 300 Høns og der leveres ca. 50 Svin aarligt.

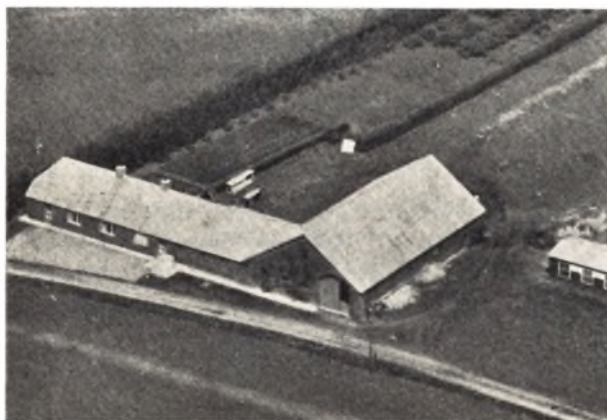

#### BARSLEV, CHARLES EMIL, Landmand,

Tygstrup pr. Vestervig, er født i Hvidbjerg 16. 5. 1901. Forældre: Lars Barslev og Hustru Ane, f. Olsen. Bedsteforældre: FF Charles Marturin Barslev. FM Else Marie, f. Mikkelsen. Charles E. Barslev er gift med Edna, f. Schelle Jensen i Gettrup 20. 12. 1906. Forældre: Niels Schelle Jensen og Hustru Sofie Birgitte, f. Graversen. Bedsteforældre: FF Thomas (Schelle) Jensen. FM Jeho. MF Kristen Graversen. MM Johanne, f. Nielsen. Charles Emil Barslev købte i 1929 Ejendommen Matr. Nr. 20b m. fl. af Søren P. Jensen, der havde ejet den en Aarrække.

Arealet i Dag er 17 Tdr. Land, da der i 1952 blev tilkøbt 1½ Td. Land fra Vestergaard. Laden er opført 1929, Svinestalden 1954, mens Stuehuset er ældre. Normal Besætning er 2 Heste, 12 Kreaturer, 3 Søer og ca. 20 Svin. Ejdsks. 40.000 Kr.



#### BEKHØJ, OTTO JENSEN, Landmand,

Villerup, Bedsted, er født i Tødsø-Erslev 20 5. 1914. Forældre: Jens Bekhøj og Hustru Johanne, f. Øhr. Otto Jensen Bekhøj er gift med Helga, f. Nielsen i Vestervig 12. 6. 1916. Forældre: Ole Nielsen og Hustru Maren, f. Nielsen. I Ægteskabet er 7 Børn: Henning 8. 12. 1934, Karen 17. 4. 1937, Børge 21. 12. 1938, Jørgen 30. 3. 1940, Ole 22. 3. 1946, Jens 22. 4. 1947 og Knud 18. 4. 1955. Otto Jensen Bekhøj købte i 1946 Ejendommen Matr. Nr. 5d m. fl. af Anker Andersen, der havde ejet den 1½ Aar og overtaget den efter Anton Sørensen, som ejede den i flere Aar. Ved Overtagelsen var Arealet 16 Tdr. Ld., men i 1952 ombyttede Bekhøj Jord og tilkøbte 4 Tdr. Land af Kr. Raunsgaard, saa Arealet i Dag er 20 Tdr. Land. Bygningerne er opført ca. 1908, men Bekhøj har omforandret samt tilbygget Laden 10 Alen. Normal Besætning er 2 Heste, 5 Køer plus Ungkreaturer, 2 Søer, 150 Høns, og der leveres ca. 20 Svin aarligt. Ejdsks. 27.000 Kr.



#### (BENDTSEN), KARL NIELSEN, Landmand,

Tygstrup pr. Vestervig, er født i Sognet 23. 8. 1913. Forældre: Peder Nielsen

(Bendtsen)  $\diamond$  Hustru Johanne, f. Møller Olsen. Bedsteforældre: FF Nikolai Nielsen (Bendtsen). FM Anna. MF Peder Møller Olsen. MM Kristine. Karl Nielsen er gift med Anna, f. Kraagh i Amerika 8. 6. 1907. Forældre: Peder Kraagh og Hustru Kirstine, f. Luxhøj. Bedsteforældre: FF Henrik Kraagh. FM Helene. MF Anders Luxhøj. MM Marie. Karl Nielsen købte i 1948 Ejendommen Matr. Nr. 30b m. fl. af sin Mor, og Nielsens Forældre havde ejet den siden ca. 1920. Arealet er 20 Tdr. Land. Bygningerne er ældre, men Nielsen har siden Overtagelsen omforandret baade Stald og Stuehus samt i 1955 bygget nyt Høsehus. Maskinhuset er opført 1935. Ejds. 18.000 Kr. Normal Besætning er 5 Køer, 9 Ungkreaturer, 1 So, 1 Hest og Traktor, og der leveres ca. 30 Svin aarligt.

CHRISTENSEN, MARIUS FOMSGAARD, Landmand, Adbøl pr. Vestervig, er født i Harring 20. 3. 1927. Forældre: Vilhelm Christensen og Hustru Thora Emilie, f. Fomsgaard. Bedsteforældre: FF Simon Christensen, Elsted. MF Jens Fomsgaard, Sundby. Marius Fomsgaard Christensen er gift med Margrethe, f. Larsen Kristensen i Ørum 29. 8. 1928. Forældre: Ole Bak Kristensen og Hustru Ane Marie, f. Tophus Larsen. Bedsteforældre: FF Jens Kusk Kristensen. FM Inger, f. Bak. MF Jens Tophus Larsen. MM Katrine. I Ægteskabet er 2 Børn: Asbjørn 30. 8. 1953 og Esbern 10. 3. 1957. Marius Christensen købte 5. 6. 1951 Ejendommen Matr. Nr. 1e m. fl. af Jens P. Jensen Led, der var født her. Arealet i Dag er 20 Tdr. Land, da Christensen i 1952 tilkøbte 6 Tdr. Ld. af Jens Christensen. Bygningerne er opført af Jensen Led 1911, da de blev flyttet fra en nordligere Beliggenhed og samtidig blev tilkøbt 3 Tdr. Land. Stalden er i 1953 og 1956 blevet udvidet med 6 Alen baade i Bredde og Længde. Ejds. 26.000 Kr. Normal Besætning er 14 Kreaturer, 2 Heste, 2 Søer, 100 Høns, og der leveres ca. 30 Svin aarligt.



CHRISTENSEN, MARIUS, Landmand, Randrup, Vestervig, er født i Resen v. Struer 8. 2. 1906 og død 1946. Forældre: Sognefoged Laust Christensen og Hustru Ovens Marie, f. Pedersen. Marius Christensen var gift med Signe, f. Odgaard Jensen i Vestervig 10. 8. 1907. Forældre: Kristen Odgaard Jensen og Hustru Ane Thormine, f. Christensen. Bedsteforældre: FM Kirsten Odgaard. MF Peder Christensen. MM Kirsten. I Ægteskabet er 3 Børn: Anne Marie 22. 1. 1937, Karin Dorit 6. 1. 1945 og Marius 28. 7. 1947. Marius Christensen

overtog i 1934 Ejendommen Matr. Nr. 2c m. fl. efter sine Svigerforældre, der havde ejet den siden 1900. Arealet i Dag er 18½ Td. Land, men var tidligere mindre, da der er tilkøbt Jord af flere Gange. Bygningerne er opført ca. 1900 af Kristen Odgaard Jensen, men siden er baade Stald og Lade tilbygget. Ejds. 35.000 Kr. Jorden har siden Christensens Død 1946 været forpagtet til Thorvald Nielsen og Marius Bertelsen.

ERIKSEN, JOHS., Gaardejer, Vogntoft, Hurup, er født i Vestervig 22. 2. 1928. Forældre: Erik Eriksen og Hustru Sidsel Marie, f. Madsen. Bedsteforældre: FF Niels Eriksen. FM Kirstine. MF Mads Therkelsen Madsen. MM Hanne. Johs. Eriksen er gift med Gerda, f. Poulsen i Sønderbjerg 8. 9. 1929. Forældre: Ole Chr. Poulsen og Hustru Ingeborg, f. Andersen Hebsgaard. Bedsteforældre: FF Kristian Pedersen Poulsen. FM Else. MF Kristian Andersen Hebsgaard. MM Mariane. Johs. Eriksen overtog i 1956 Gaarden Matr. Nr. 1f m. fl. efter sine Forældre, der havde ejet den ca. 39 Aar og da købt den af Kresten Houe. Arealet er 38 Tdr. Land som ved Oprettelsen kun var Hede, men siden blevet opdyrket. Bygningerne er opført 1904, men Eriksens Far ombyggede i 1954 Kostalden. Ejds. 50.000 Kr. Normal Besætning er 8 Køer, 12 Ungkreaturer, 3 Søer, og der leveres ca. 70 Svin aarligt.



FISKER, JOHANNES KR., Landmand, Tygstrup pr. Vestervig, er født i Hunstrup Sogn 19. 3. 1924. Forældre: Lmd. Kristian Andersen Fisker og Hustru Maren Katrine, f. Pedersen. Bedsteforældre: FF Lmd. Anders Jensen Fisker. FM Mariane. MF Lars Pedersen. MM Anna. Johannes Kr. Fisker er gift med Edith Magdalene, f. Madsen paa Astrup Mark, Vestervig 19. 5. 1936. Forældre: Lmd. Arnold Madsen og Hustru Mette Marie, f. Sørensen. Bedsteforældre: FF Lmd. Anton Madsen, »Ledsminde«, Tygstrup. FM Maren. MF Martin Sørensen. MM Magdalene. Johs. Kr. Fisker købte 15. 10. 1956 Ejendommen Matr. Nr. 7a, 8a og 33g af Tage Henrik Tilsted, der havde ejet den 6 Aar og overtaget den efter Verner Villadsen, som ejede den 2 Aar og tidligere Ejer igen var Aage Kristensen i ca. 2½ Aar. Arealet er 22 Tdr. Land og Ejds. 28.000 Kr. Laden er opført ca. 1947, mens de øvrige Bygninger er ca. 50 Aar gamle. Normal Besætning er 3 Heste, 6 Køer, 8 Ungkreaturer, 4 Søer, 125 Høns, og der leveres ca. 25 Svin aarligt.





**GRAUGAARD, MADS JENSEN**, Gaardejer,  
 »Damgaard«, Vogntoft, Hurup,  
 er født i Vestervig 18. 3. 1895. Forældre: Jens Madsen Graugaard og Hustru Marie, f. Madsen. Bedsteforældre: FF Mads Jensen. FM Maren. MF Jens Madsen. MM Dorthea Marie. Gaardejer Mads Jensen Graugaard er gift med Anne Johanne, f. Madsen i Vestervig 7. 7. 1897. Forældre: Mads Therkelsen Madsen og Hustru Johanne, f. Kristensen. Bedsteforældre: FF Peder Therkelsen Madsen. FM Sidsel. MF Jens Kristensen. MM Anne Juditte, f. Kristensen. I Ægteskabet er 1 Barn: Jens 22. 12. 1931. Mads Graugaard købte i 1947 Gaarden af Helge Ervolder med et Areal paa 60 Tdr. Land, hvortil Graugaard i 1949 tilkøbte 15 Tdr. Land af P. Pilgaard Pedersen, saa der i Dag er 75 Tdr. Land. Bygningerne er opført 1939 paa nær Maskinhuset som er opført 1957 og Svinestalden 1957. Ejds. 93.200 Kr. Normal Besætning er 45 Kreaturer, 11 Søer, 85 Svin, 150 Høns, 2 Heste og Traktor. Der leveres ca. 125 Svin aarligt.

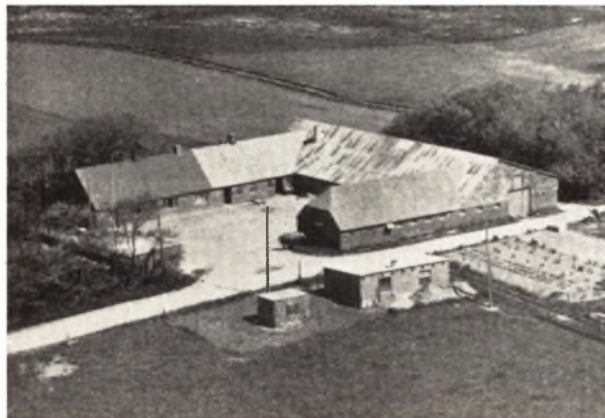

**GRUD, KRISTIAN JENSEN**, Gaardejer,  
 »Lundholm«, Adbøl, Hurup,  
 er født i Odby 9. 3. 1920. Forældre: Kresten Jensen Grud og Hustru Jensine, f. Poulsen. Bedsteforældre: FF Niels Jensen. FM Katrine. MF Jens Poulsen. MM Mette. Kristian Jensen Grud er gift med Edith Kristine, f. Kristensen i Bedsted 17. 7. 1930. Forældre: Karl Kristensen og Hustru Kristine. I Ægteskabet er 3 Børn: Signe 17. 4. 1954, Gerda 27. 7. 1955 og Karsten 31. 7. 1956. Kristian Grud købte 10. 2. 1953 Gaarden

Matr. Nr. 2a m. fl. af Ingvard Graversen, der havde ejet den 11 Aar og overtaget den efter Ladefoged, som ejede den 5 Aar. Arealet er 48 Tdr. Land. Stuehuset er opført ca. 1870, mens Udhusene er yngre, men i Tidens Løb blevet restaurerede. I 1953 blev der bygget Hønseshus og i 1954 Garage. Ejds. 55.000 Kr. Normal Besætning er 175 Høns, 28 Kreaturer, 5 Søer, 50 Svin samt Traktor, og der leveres ca. 90 Svin aarligt. Kr. Grud ejede før han overtog Gaarden her sit Fødehjem i Serup sammen med sin Bror Karl i 7 Aar.

**HANSEN, KARL CHR.**, Landmand,  
 Oxenbøl, Vestervig,  
 er født i Sognet 5. 11. 1904. Forældre: Thomas Hansen og Hustru Helvig, f. Christensen. Bedsteforældre: MF Lars Christensen, Vestervig. Karl Chr. Hansen er gift med Kirstine, f. Leegaard i Ydby 17. 12. 1915. Forældre: Niels Leegaard og Hustru Amalie, f. Hansen. Bedsteforældre: FM Johanne Leegaard, Skjoldborg. I Ægteskabet er 3 Børn: Niels Christian 29. 7. 1936, Ingrid 15. 4. 1938 og Anni 27. 3. 1948. Karl Chr. Hansen købte i 1947 Ejendommen Matr. Nr. 7h m. fl. af Jens Larsen, der havde ejet den 6 Aar og overtaget den efter Chr. Stavensky, som ejede den ca. 20 Aar. Arealet er 9 Tdr. Land. Bygningerne, der er opført for ca. 50 Aar siden har Hansen restaureret bl. a. med nye Vinduer og Døre samt paalagt nyt Tag og omforandret Udhusene. Ejds. 14.000 Kr. Normal Besætning er 2—3 Køer plus Ungkreaturer, 2 Søer, 50 Høns, og der leveres ca. 10 Svin aarligt.

**HEDEGAARD, AAGE CHR.**, Landmand,  
 Tygstrup, Vestervig,  
 er født i Sognet 10. 4. 1914. Forældre: Jens Hedegaard og Hustru Jensine, f. Pedersen. Bedsteforældre: FF Jens Jensen Hedegaard. FM Else, f. Svendsen. MF Laust Pedersen. MM Ane. Aage Chr. Hedegaard købte 1. 5. 1946 Ejendommen Matr. Nr. 3b m. fl. af sin Far, der havde ejet den 18 Aar. Arealet er 18½ Td. Land, hvorfra der siden Overtagelsen er frasolgt ½ Td. Land til Kommunen til en ny Vej. Bygningerne er opført ca. 1900. Ejds. 34.000 Kr. Normal Besætning er 16 Kreaturer, 2 Søer, 20 Svin og ca. 80 Høns.



**HJORTSHØJ, PEDER**, Landmand,  
 Engbjerghus, Vestervig,  
 er født i Elsted, Lystrup 13. 5. 1898. Forældre: Jens Hjortshøj og Hustru Ane Kirstine, f. Nielsen. Bedsteforældre: FF Peder Hjortshøj. FM Ane Kirstine. MF

Kresten Nielsen. MM Maren. Peder Hjortshøj er gift med Rigmor Elisabeth, f. Helligsøe Hove i Boddum 23. 5. 1903. Forældre: Sognefoged Niels Hove, Boddum, og Hustru Stine, f. Helligsøe. Bedsteforældre: FF Laust Hove. FM Maren. MF Peder Helligsøe. MM Johanne. I Ægteskabet er 1 Barn: Tage 30. 9. 1933. Peder Hjortshøj købte i 1928 Ejendommen Matr. Nr. 9a m. fl. af Ole Olsen Møller med et Areal paa 13 Tdr. Land. Bygningerne er opført 1915, men Hjortshøj har siden tilbygget Hålvtag og Veranda samt omforandret Udhusene. Ejds. 30.000 Kr. Normal Besætning er 5 Køer plus Ungkreaturer, 2 Søer, Svin, 1 Hest og ca. 100 Høns. Der leveres ca. 14 Svin aarligt. Sønnen Tage er Søløjtnant.



(HVID), KRISTIAN MARINUS THOMSEN, Landmd., Villerup, Bedsted, er født i Vestervig Sogn 30. 4. 1898. Forældre: Kristian Thomsen og Hustru Ane Marie, f. Andersen (Hvid). Bedsteforældre: FF Thomas Kristensen. FM Marie, f. Brogaard. MF Kresten Andersen Hvid. Kristian Hvid er gift med Ane Marie, f. Stephansen i Krik, Vestervig Sogn 8. 11. 1902. Forældre: Martin Stephansen og Hustru Mette, f. Christensen. Bedsteforældre: FF Mikkel Stephansen. FM Kristine. MF Kresten Kristensen. MM Kirstine. I Ægteskabet er 6 Børn: Meta 11. 9. 1928, Kristian 9. 11. 1930, Inga 29. 7. 1932, Anna 25. 4. 1934, Jens 12. 9. 1939 og Betty 28. 1. 1945. Kristian Hvid overtog i 1937 Ejendommen Matr. Nr. 3i m. fl. efter sine Forældre, der havde ejet den siden ca. 1890. Arealet er 23 Td. Land. Bygningerne er opført 1911, paa hvilket Tidspunkt Hvids Forældre havde en Ejendom paa samme Jord, der nedbrændte, hvortil de tilkøbte 6 Tdr. Land og opførte saa de nuværende Bygninger. Høsehus og Vognskur er opført 1952. Ejds. 38.000 Kr. Normal Besætning er 2 Heste, 16 Kreaturer, 2 Søer, 20 Svin og ca. 200 Høns. Der leveres ca. 20 Svin aarligt.

JAKOBSEN, JAKOB, Landmand, Tygstrup, Vestervig, er født i Sognet 21. 9. 1886. Forældre: Laust Kr. Jakobsen og Hustru Maren, f. Andersen. Bedsteforældre: FF Jakob Fuglsang, Bedsted. MF Anders Nordentoft Andersen, Hunborg. Jakob Jakobsen er gift med Katrine, f. Larsen i Hørdum 10. 3. 1888. Forældre: Laurits Larsen og Hustru Kirstine, f. Mikkelsen. Bedsteforældre: MF Mikkel Mikkelsen Jespersen. MM Birthe. I Ægteskabet er 1 Barn: Esther 17. 3. 1924. Jakob Jakobsen overtog i 1916 Ejendommen Matr. Nr. 45b efter sine Forældre, der havde ejet den siden 1885 og



købt den af Peder Graugaard. Arealet var tidligere 15 Tdr. Land, men i 1916 blev tilkøbt  $4\frac{1}{2}$  Td. Land af Sparekassedirektør Peder Chr. Jensen, saa der i Dag er  $19\frac{1}{2}$  Td. Land. Stuehuset er opført 1929, Stald og Lade 1917, men i 1926 blev der bygget 8 Alen til Laden. Ejds. 30.000 Kr. Normal Besætning er 5 Køer, 6 Ungkreaturer, 2 Heste, 1 So, og der leveres ca. 20 Svin aarligt.



JENSEN, ANDERS PETER, Landmand, Randrup, Vestervig, er født i Sognet 18. 3. 1907. Forældre: Niels Jensen og Hustru Johanne, f. Kristensen. Bedsteforældre: FF Peder Jensen. FM Kirsten. MF Just Kristensen. Anders Peter Jensen er gift med Agnes Kristine, f. Larsen i Vestervig 3. 12. 1916. Forældre: Anders Kr. Larsen og Hustru Ane Katrine, f. Thomsen. Bedsteforældre: FF Kresten Larsen. FM Ane Elisabeth. MF P. Bonne Thomsen. MM Ane Katrine. I Ægteskabet er 3 Børn: Jørgen 7. 12. 1931, Anna Lis 12. 9. 1934 og Jytte 13. 8. 1938. Anders Peder Jensen overtog i 1929 Ejendommen Matr. Nr. 2b m. fl. efter sin Far, der havde ejet den siden 1906. Da Jensens Far overtog Ejendommen var Arealet kun 10 Tdr. Land, men hertil blev i 1908—09 tilkøbt  $7\frac{1}{2}$  Td. Land og i 1919 yderligere  $3\frac{1}{2}$  Td. Land, saa der i Dag er 21 Tdr. Ld. Bygningerne er opført 1914, dog er Stalden siden blevet omforandret. Der findes de nødvendige Maskiner og Redskaber til Ejendommens Drift. Normal Besætning er 1 Hest, 6 Køer plus Opdræt, 2 Søer, og der leveres ca. 25 Svin aarligt.



**JENSEN, CHARLES BAADSGAARD**, Landmand,  
Bubbel Mark pr. Hurup,  
er født i Hunborg 31: 5. 1916. Forældre: Jens Chr. Jensen og Hustru Karen Marie, f. Jensen. Bedsteforældre: FF Andreas Jensen. FM Mette Marie. MF Anders Jensen. MM Ane Kirstine, f. Sørensen. Charles B. Jensen er gift med Kristine, f. Nielsen i Vestervig 31: 3. 1918. Forældre: Kr. Daniel Nielsen og Hustru Karen Marie, f. Jensen. Bedsteforældre: FF Jens Poulsen Nielsen. FM Else Marie. MF Mads Jensen (Ulsted). MM Kristine, f. Gravensen. I Ægteskabet er 2 Børn: Margit 10. 12. 1944 og Karen Marie 30. 4. 1947. Charles Baadsgaard Jensen købte i 1952 Ejendommen Matr. Nr. 1f af Frands Kr. Jensen, der havde ejet den ca. 10 Aar. Arealet er 26 Tdr. Land som i 1928 blev udstykket fra Bubbel med 15 Tdr. Land, hvortil der saa siden er tilkøbt 11 Tdr. Land. Bygningerne er opført af Haakon Sodborg, men er siden blevet omforandrede indvendig. Ejds. 35.000 Kr. Normal Besætning er 13 Kreaturer, 2 Søer, 125 Høns, og der leveres ca. 25 Svin aarligt. Fra 1941-52 ejede Jensen en Ejendom paa Landbolyst Mark, denne ejes nu af Anders Petersen.



**JENSEN, KARL PETER**, Landmand,  
Tygstrup, Vestervig,  
er født i Sognet 3. 11. 1920. Forældre: Laurids Jensen og Hustru Kirstine, f. Bherman. Bedsteforældre: FF Niels Jensen. FM Mathilde. Karl Peter Jensen er gift med Anna Hove, f. Christensen i Grurup (Bedsted) 22. 11. 1924. Forældre: Jens Peter Christensen og Hustru Katrine, f. Larsen. Bedsteforældre: FF Jens Christen-

sen (Smed). FM Marie. MF Skrædder Kristen Larsen. MM Marie. I Ægteskabet er 2 Børn: John Hove 31. 12. 1947 og Anne Katrine 23. 9. 1949. Karl P. Jensen købte i 1953 Ejendommen Matr. Nr. 7b af Ingvard Jensen, der havde ejet den ca. 30 Aar. Arealet er 26½ Td. Land, men var tidligere større, da der er frasolgt ca. 10 Tdr. Land Eng. Bygningerne er opført for ca. 75 Aar siden. Ejds. 45.000 Kr. Normal Besætning er 16 Kreaturer, 2 Heste og ca. 20 Svin. Jensen ejede fra 1949-53 en Ejendom i Krik som nu ejes af Bramvild Nielsen.



**JENSEN, PEDER KR.**, Landmand,  
Astrup Mark, Hurup,  
er født i Sønderhaa 21. 12. 1901. Forældre: Jens Kr. Jensen og Hustru Kristine, f. Kristensen. Bedsteforældre: FF Jens Kr. Storgaard. MF Peder Kristensen. MM Katrine. Peder Kr. Jensen er gift med Johanne Marie, f. Pedersen i Sønderhaa 6. 2. 1909. Forældre: Peder Kr. Pedersen og Hustru Else Kristine, f. Søndergaard. Bedsteforældre: FF Jens Pedersen. FM Johanne. MF Kristen Søndergaard Kristensen. MM Karen Kirstine. I Ægteskabet er 3 Børn: Ejnar 3. 9. 1930, Anne Lis 22. 4. 1933 og Kaj 20. 3. 1938. Peder Kr. Jensen købte i 1942 Ejendommen Matr. Nr. 4m af Frans Kr. Olsen, der havde ejet den i 19 Aar. Arealet er 15 Tdr. Land, som i 1913 blev udstykket fra Neder Astrup og Bygningerne blev opført samme Aar, men er siden blevet restaurerede. Ejds. 27.000 Kr. Normal Besætning er 4 Køer plus Ungkreaturer, 4 Søer, 2 Heste, 100 Høns, og der leveres ca. 14 Svin aarligt. Tidligere har Jensen ejet den Ejendom paa Dierns Mark som Herman Styker nu er Ejer af.

**JENSEN, THORVALD**, Landmand,  
Randrup, Vestervig,  
er født i Sognet 12. 6. 1899. Forældre: Jens Kr. Jensen og Hustru Marie, f. Lauersen. Bedsteforældre: FF Jens Mathias Jensen. FM Anne Katrine. MF Laurids Lauersen. Thorvald Jensen er gift med Kristiane Marie, f. Nielsen Damsgaard i Sønderhaa 9. 8. 1910. Forældre: Niels Nielsen Damsgaard og Hustru Ane Margrethe, f. Pedersen. Bedsteforældre: FF Kresten Damsgaard. FM Kristiane. MF Jens Pilgaard Pedersen. MM Johanne. I Ægteskabet er 4 Børn: Else Margrethe 19. 11. 1941, Niels Kristian 7. 7. 1943, Knud Børge 5. 8. 1946 og Marius Erik 5. 2. 1951. Thorvald Jensen købte i 1949 Ejendommen Matr. Nr. 16b af Helleborg Jensen, der havde ejet den 1 Aar og overtaget den efter P. Winther. Tidligere Ejer har været Marius Andersen,

som ejede den ca. 20 Aar og overtog den efter I. P. Christensen. Arealet er 10 Tdr. Land. Bygningerne er ca. 80 Aar gamle, men i 1952 byggede Jensen 4 m til Laden og i 1957 installeredes Toilet, aut. Vandværk samt Malkemaskine. I 1950 blev der lagt en Hoveddrænledning gennem Marken som ogsaa er blevet kridtet. Paa den ene Side af Laden er der lagt nyt Tag. Normal Besætning er 4 Køer plus Ung kreaturer, 2 Søer plus Opdræt, ca. 100 Høns, og der leveres ca. 8 Svin aarligt. Ejds. 15.000 Kr.



**JØRGENSEN, ANTON, Landmand,**

Bubbel Mark, Hurup,  
er født i Ørum 7. 2. 1906. Forældre: Jørgen Andersen og Hustru Oline Kirstine, f. Jensen. Bedsteforældre: FF Anders Jørgensen. FM Anne Marie. Anton Jørgensen er gift med Helga, f. Jensen i Vestervig 2. 5. 1908. Forældre: Erik Jensen og Hustru Katrine Amalie, f. Andersen. Bedsteforældre: FF Karl Marius Jensen. FM Else Marie. MF Mads Kr. Agersen. MM Dorthe Johanne. I Ægteskabet er 5 Børn: Hilda 19. 8. 1932, Jørgen 16. 9. 1934, Tage 18. 8. 1936, Edith 30. 4. 1941 og Egon 23. 11. 1945. Anton Jørgensen købte i 1931 Ejendommen Matr. Nr. 1k af Leo Andersen, der oprettede den 1928, da Jorden blev udstykket fra Bubbelgaard. Arealet er 15 Tdr. Land. Siden Opførelsen er der i 1953 bygget 8 Alen i Længden til Udhusene og 4 Alen i Bredden. Ejds. 30.000 Kr. Normal Besætning er 6 Køer plus Ung kreaturer, 1 So, 125 Høns, 2 Heste, og der leveres ca. 25 Svin aarligt. Jørgensen kører tillige en Mælketur.

**KJELDAHL, THOMAS LAUERSEN, Landmand,**

Bubbel Mark, Hurup,  
er født i Idom v. Holstebro 20. 2. 1898. Forældre: Hans Chr. Kjeldahl og Hustru Mette Marie, f. Jeppesen. Bedsteforældre: FF Peder Mogensen. MF Jeppe Kr. Jeppesen. MM Ane. Thomas Lauersen Kjeldahl er gift med Maren, f. Bunk Pedersen i Vester Vandel 13. 3. 1899. Forældre: Anders Pedersen og Hustru Marie, f. Bertelsen. Bedsteforældre: FF Anders Kløv. FM Karen Marie. MF Bertel Pedersen. MM Maren Bunk, f. Smedegaard. I Ægteskabet er 2 Børn: Hans Kristian 10. 10. 1930 og Anders Richard 3. 6. 1936 og død 21. 9. 1951. Thomas Kjeldahl købte i 1947 Ejendommen Matr. Nr. 1c m. fl. af Marius Larsen, der havde ejet den 5 Mdr. og overtog den efter Johs. Andersen, der var Ejer af den ca. 4 Aar. Ove Andersen overtog den ved Udstykningen. Arealet er 14 Tdr. Land, hvoraf en Del af Jorden er udstykket fra Over Astrup og noget fra

Bubbelgaard. Bygningerne er opført 1928, dog er der siden bygget Bilgarage. Ejds. 30.000 Kr. Normal Besætning er 5 Køer, 5 Kvier, 1 So, 1 Hest 50 Høns, og der leveres ca. 20 Svin aarligt. Kjeldahl har tidligere i 19 Aar ejet »Foldager«, som han selv har opført.



**KRISTENSEN, JENS LARSEN, Landmand,**

»Højbakke«, Ettrup, Hurup,  
er født i Hvidbjerg 24. 4. 1909. Forældre: Jens Kristensen og Hustru Marie, f. Jensen. Bedsteforældre: MM Petrine Jensen. Jens L. Kristensen er gift med Magda f. Landbo Nielsen i Sjørring 29. 1. 1920. Forældre: Kristen Landbo Nielsen og Hustru Poulina, f. Bunk. Bedsteforældre: FM Inge, f. Nielsen. MF Poul Bunk. MM Maren. I Ægteskabet er 2 Børn: Aase 28. 11. 1948 og Bjarne 31. 10. 1954. Jens L. Kristensen købte i 1951 Ejendommen Matr. Nr. 15a af sine Forældre, der havde ejet den 33 Aar. Arealet er 5 Tdr. Land, og Bygningerne opført ca. 1870. I 1922 blev Udhusene dog ombyggede. Ejds. 15.000 Kr. Normal Besætning er 1 Hest, 2 Køer, 1 Kvie, 4 Grise og ca. 50 Høns.



**KRISTENSEN, KARLO, Landmand, »Guldager«, Villerup, Bedsted,**

er født i Hassing 23. 6. 1914. Forældre: Jens Kr. Alstrup og Hustru Karen, f. Steffensen. Bedsteforældre: FF Ole Alstrup, Snedsted. Karlo Kristensen er gift med Elise Kristine, f. Poulsen i Grurup 14. 6. 1919. Forældre: Poul Kr. Poulsen og Hustru Kristine, f. Stensgaard. Bedsteforældre: FF Anton Poulsen. FM Elisabeth. MF Niels Kr. Stensgaard. MM Kirsten. I

Ægteskabet er 4 Børn: Jørgen 24. 10. 1949, Inger 9. 1. 1951, Bjarne 17. 1. 1955 og Jens Kristian 7. 8. 1956. Karlo Kristensen købte 1. 5. 1948 Ejendommen Matr. Nr. 4h af Frederik Eriksen, der overtog den efter sin Far. Bygningerne er opført af Niels Eriksen. Arealet er 21 Tdr. Land. Bygningerne, der blev opført 1916. er af Kristensen i 1953 fuldstændig ombyggede paa nær Stuehuset. Ejds. 42.000 Kr. Normal Besætning er 6 Køer plus Ungkreaturer, 7 Søer, 300 Høns samt Traktor, og der leveres ca. 16 Svin aarligt.

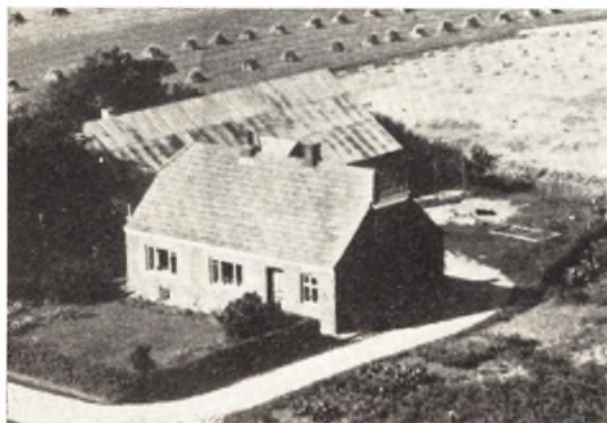

**KRISTENSEN, KR. PETRUS**, Landmand,  
Bubbel Mark, Hurup,  
er født i Hvidbjerg 15. 1. 1908. Forældre: Jens Kristensen og Hustru Marie, f. Jensen. Bedsteforældre: MM Petrine Jensen. Kr. Petrus Kristensen er gift med Erna, f. Morsing i Ydby 26. 7. 1914. Forældre: Peter Morsing og Hustru Ane, f. Sørensen. Bedsteforældre: FF Kresten Morsing, Ydby. MF Anders Sørensen. MM Dorthea. I Ægteskabet er 3 Børn: Tove 2. 4. 1939, Ketty 25. 4. 1942 og Henning 1. 3. 1946. Petrus Kristensen købte i 1942 Ejendommen Matr. Nr. 1e m. fl. af Luther Madsen, der har opført den 1928. Arealet er 21 Tdr. Land som i 1928 blev udstykket fra »Bubbel«. Kristensen har dog i 1947 tilkøbt de 6 Tdr. Land af Jorden fra Bubbel. Ejds. 33.000 Kr. Normal Besætning er 12 Kreaturer, 1 So og ca. 25 Svin.



**LASSEN, KRISTIAN FREDERIK**, Landmand,  
Spolum, Bedsted,  
er født i Flovlev pr. Hvidbjerg, Thy, 24. 8. 1910. For-

ældre: Lars Hansen Lassen og Hustru Birgitte Marie, f. Kristensen. Bedsteforældre: MF P. Stokholm Kristensen, Sønderbjerg. MM Ane. Kr. Fr. Lassen er gift med Katrine, f. Bertelsen i Vestervig 4. 11. 1916. Forældre: Bertel Kr. Bertelsen og Hustru Sidsel, f. Madsen. Bedsteforældre: FF Peter Bertelsen. FM Katrine. MF Niels Madsen. MM Petrine. I Ægteskabet er 3 Børn: Bertha 19. 4. 1949, Emma 12. 5. 1951 og Ole 27. 7. 1956. Kristian Lassen købte i 1947 Ejendommen Matr. Nr. 1a m. fl. af Søren Gade, der kun ejede den kort Tid og overtog den efter P. Simonsen. Ole Nielsen har tidligere ejet den og solgte til Uddeler Bjerre i 1942. Ole Nielsen havde ejet den 31 Aar. Arealet i Dag er ca. 39 Tdr. Land, men var før ca. 100 Tdr. Ld., da der flere Gange er frasolgt, først solgte Bjerre 10 Tdr. Land til Georg Diechmann og ca. 25 Tdr. Land Skov til Bedsted Statsplantage og derefter 18 Tdr. Ld. til den Statsjendom som Ove Jensen ejer. Stuehuset er ca. 150 Aar gammelt, mens Udhusene er opført 1951. I 1955 blev der bygget 7 Alen til Laden. Ejds. 36.000 Kr. Normal Besætning er 2 Heste, 18 Kreaturer, 2 Søer, ca. 100 Høns, og der leveres ca. 50 Svin aarligt.



**LED, LAURITS**, Landmand,  
Bubbel, Hurup,  
er født i Vestervig 13. 3. 1900. Forældre: Jens Led og Hustru Anine, f. Andersen. Bedsteforældre: FF Laust Led. FM Sidsel. MF Anders Chr. Pedersen. MM Else Katrine. Laurits Led er gift med Anna Katrine, f. Andersen i Hou-Sennels 10. 2. 1899. Forældre: Otto Andersen og Hustru Ane Margrethe, f. Olsen. Bedsteforældre: FF Anders Chr. Pedersen. FM Else Katrine. MF Ole Kr. Andersen (Bek). MM Ane Katrine, f. Kristensen Krog. I Ægteskabet er 2 Børn: Anna Margrethe 14. 1. 1932 og Arne 8. 10. 1939. Laurits Led købte i 1928 14 Tdr. Land fra »Bubbelgaard« og opførte samme Aar Ejendommen Matr. Nr. 1d og 3d. Siden Oprettelsen er der i 1935 bygget Hønseshus. Normal Besætning er 6 Jerseykøer plus Ungkreaturer, 3 Søer, og der leveres ca. 15 Svin aarlig, 2 Heste og ca. 200 Høns.

**MADSEN, ARNOLD HEDEGAARD**, Landmand,  
Bubbel Mark, Hurup,  
er født i Hurup 23. 11. 1901. Forældre: Jens Chr. Madsen og Hustru Andrea Margrethe, f. Jensen. Arnold H. Madsen er gift med Maren, f. Dahlgaard Jensen Vang i Heltborg 13. 4. 1904. Forældre: Peder Jensen Vang og Hustru Bodil Marie, f. Andersen. Bedsteforældre: FF Jens Pedersen (Vang). FM Mette Kirstine. MF Anders Dahlgaard. MM Kristiane. I Ægteskabet



er 3 Børn: Gerda 23. 3. 1930, Jens Kristian 12. 10. 1931 og Svend Peder 12. 4. 1933. Arnold H. Madsen købte i 1928 25 Tdr. Land fra »Bubbel« og opførte samme Aar Ejendommen Matr. Nr. 2g. I 1935 blev der tilbygget Laden 12 Alen og i 1947 nyt Hønseshus. Ejds. 37.000 Kr. Normal Besætning er 6 Køer, 12 Ungkreaturer, 1 So, 12 Svin, og der leveres ca. 30 Svin aarligt. Sønnen Svend Peder er Garderhusar, Gerda er gift og bor i Hunborg, mens Jens Kristian hjælper til her paa Ejendommen.

**MADSEN, EDVARD, Landmand,**

»Frydenhøj«, Vestervig,  
er født i Sognet 29. 10. 1898. Forældre: Emil Madsen og Hustru Ane, f. Pedersen. Edvard Madsen er gift med Mary, f. Madsen i Bedsted 30. 3. 1913. Forældre: Laurits Madsen og Hustru Oline, f. Christensen. I Ægteskabet er 4 Børn: Hermann 21. 4. 1932, Heinrich 18. 3. 1939, Leif 6. 1. 1948 og Henning 4. 3. 1949. Edvard Madsen købte i 1950 Ejendommen Matr. Nr. 2z af P. Hellebjerg med et Areal paa 12 Tdr. Land. Bygningerne er opført 1924 og Ejds. 26.000 Kr. Normal Besætning er 8 Kreaturer, 1 Hest, og der leveres ca. 18 Svin aarligt.

**MADSEN, MARIUS, Landmand,**

»Ø. Højbjerg«, Vestervig,  
er født i Sognet 17. 5. 1899. Forældre: Anton Madsen og Hustru Maren, f. Nielsen. Bedsteforældre: FF Mads Led Madsen. FM Mariane. MF Nikolai Nielsen (Bendtsen). MM Ane. Marius Madsen er gift med Kirstine, f. Jensen i Vestervig 11. 1. 1902. Forældre: Laust Jensen og Hustru Nikoline, f. Andersen. I Ægteskabet er 3 Børn: Svend Oluf 13. 2. 1924, Egon 11. 9. 1929 og Villy 8. 3. 1945. Marius Madsen købte i 1951 Ejendommen Matr. Nr. 9e m. fl. af Kr. Pedersens Børn, og den havde da været i denne Families Eje siden ca. 1914. Arealet er 24 Tdr. Land. Madsen byttede i 1956 Jord med Th. Brogaard for at faa den samlet. Madsen har restaureret og moderniseret Bygningerne. Ejds. 38.000 Kr. Normal Besætning er 2 Heste, 12 Kreaturer, 2 Søer plus Opdræt, 150 Høns, og der leveres ca. 15 Svin aarligt.

**MADSEN, PEDER KR., Landmand,**

Astrup Mark, Hurup,  
er født i Villerslev 12. 11. 1924. Forældre: Karl Kr. Madsen og Hustru Marie, f. Madsen. Bedsteforældre: MF Peder Madsen. Peder Kr. Madsen er gift med Maren Kristine, f. Clemmensen i Snedsted 30. 3. 1926.



Forældre: Peder Kr. Clemmensen og Hustru Elisabeth, f. Larsen. Bedsteforældre: FF Jens Clemmensen. FM Maren, f. Nikolaisen. MF Theodor Larsen. MM Kristine, f. Yde. I Ægteskabet er 2 Børn: Marie Elisabeth 7. 5. 1951 og Karl Kristian 13. 7. 1955. Peder Kr. Madsen købte i 1951 Ejendommen Matr. Nr. 4dn Astrup af Henry Christensen, der havde ejet den ca. 12 Aar og overtaget den efter sin Far, som havde ejet den ca. 12 Aar. Jorden blev i 1913 udstykket fra Neder Astrup med et Areal paa 16 Tdr. Land. Bygningerne er opført 1913, men er dog siden omforandrede og paalagt Pandeplader. Ejds. 20.000 Kr. Normal Besætning er 4 Køer plus Ungkreaturer, 2 Søer, og der leveres ca. 16 Svin aarligt.



**MIKKELSEN, JOHAN KR., Landmand,**

»Englyst«, Tygstrup, Vestervig,  
er født i Helligsøe 3. 12. 1919. Forældre: Mikkel Kristian Mikkelsen og Hustru Johanne, f. Olsen. Bedsteforældre: FF Kresten Mikkelsen. FM Johanne. Johan Kr. Mikkelsen er gift med Ingrid, f. Stausbøll i Helligsøe 28. 4. 1928. Forældre: Ole Chr. Stausbøll og Hustru Ane Laurine, f. Petersen. Bedsteforældre: FF Kresten Olsen Stausbøll, FM Maren. MF Kresten Troelsgaard. MM Else. I Ægteskabet er 2 Børn: Egon 7. 11. 1951 og Margaret 24. 9. 1955. Johan Kr. Mikkelsen købte i 1955 Ejendommen Matr. Nr. 1d og 3f af Svend Stensgaard Christoffersen, der havde ejet den ca. 20 Aar. Arealet er 35 Tdr. Land. Stuehuset er opført 1929 og Udhusene 1948. Ejds. 50.000 Kr. Normal Besætning er 8 Køer, 12 Ungkreaturer, 7 Søer, 150 Høns, 2 Heste, og der leveres ca. 40 Svin aarligt.



**MIKKELSEN, PEDER NIELSEN**, Gaardejer,  
 »Lemhøje«, Vestervig,  
 er født i Ørum 29. 11. 1897. Forældre: M. P. Mikkelsen, Hvidbjerg, og Hustru Marie Katrine, f. Nielsen. Bedsteforældre: FF P. Chr. Mikkelsen. FM Maren f. Larsen. MF Peder Nielsen. MM Margrethe, f. Brogaard. Som Husbestyrerinde har Mikkelsen sin Søster Maren Margrethe Mikkelsen f. i Ørum 28. 10. 1892. Peder Nielsen overtog i 1947 Ejendommen Matr. Nr. 37b m. fl. efter sin Mor, der sammen med sin Mand havde ejet den siden 1914. Gaarden er en gammel Slægtsgaard, der gennem 4—5 Generationer har været i Slægtens Eje. Arealet er 32 Tdr. Land. Gaarden laa tidligere paa den anden Side af Vejen, men blev i 1938 flyttet til sin nuværende Plads. Bygningerne er de samme som blev opført 1938, dog er der i 1950 bygget 20 Alen til Laden. I 1950 blev der tillagt en Ejendom med 5½ Td. Land som Nielsen har ejet siden 1925. Ejds. 55.000 Kr. Normal Besætning er 22 Kreaturer, 40 Svin, 2 Heste, 150 Høns, og der leveres ca. 50 Svin aarligt.

**MORTENSEN, HENNING**, Landmand,  
 »Vester Højbjerg«, Vestervig,  
 er født i Sognet 8. 7. 1930. Forældre: Hansine Kristine Mortensen. Bedsteforældre: MF Marius Nielsen. MM Kristiane. Henning Mortensen er gift med Ninna Elisabeth, f. Christensen i Vestervig 12. 9. 1935. Forældre: Peder Christensen og Hustru Jensine, f. Flyvholm. Bedsteforældre: FF Adolf Christensen. FM Ane, f. Nielsen. MF Lars Flyvholm. MM Katrine. I Ægteskabet er 1 Barn: Conny 29. 10. 1956. Henning Mortensen købte 1. 10. 1954 Ejendommen Matr. Nr. 9h af P. Chr. Sørensen, der havde ejet den 37 Aar og købt den af Erik Andersen. Arealet er 21 Tdr. Land, men var tidligere større, da Erik Andersen frasolgte 14 Tdr. Land til »Toppenbjerg«. Bygningerne er ældre. Ejds. 42.000 Kr. Normal Besætning er 150 Høns, 16 Kreaturer, 3 Søer, 30 Svin, og der leveres ca. 35—40 Svin aarligt.

**MUNKHOLM, MARIUS CHRISTENSEN**, Landmand,  
 Skaarup, Vestervig,  
 er født i Horsted 6. 6. 1899. Forældre: Martin Munkholm og Hustru Kristine, f. Jensen. Bedsteforældre: FF Niels Chr. Munkholm. FM Sidsel. Marius C. Munkholm er gift med Signe Katrine, f. Christensen i Vestervig 9. 12. 1903. Forældre: Niels Christensen og Hustru Dorthea. Bedsteforældre: FF Jens Christensen.



FM Maren. MF Niels Thomsen Christensen. MM Ane Marie. I Ægteskabet er 5 Børn: Kristine 11. 9. 1925, Dorthea 12. 12. 1926, Jens 25. 2. 1932, Ellen 27. 9. 1937 og Gudrun 27. 3. 1940. Marius Munkholm købte i 1924 Jorden Matr. Nr. 2d fra V. Skaarup og opførte Ejendommen samme Aar. Arealet er 12½ Td. Land. For ca. 20 Aar siden blev der bygget Hønsesus. Ejds. 26.000 Kr. Normal Besætning er 2 norske Heste, 6 Kreaturer, 10 Svin, og der leveres ca. 14 Svin aarligt.



**MØLLER, ERIK JOHAN**, Landmand,  
 Astrup, Hurup,  
 er født i Hunborg 30. 10. 1900. Forældre: Kristian Møller og Hustru Dorthea, f. Rysgaard. Bedsteforældre: FF Kristen Møller. FM Cecilie. MF Kristen Rysgaard. Erik Johan Møller er gift med Elna, f. Jensen i Skyum pr. Hørdum 5. 2. 1903. Forældre: Valdemar Jensen og Hustru Ane Katrine, f. Poulsen. Bedsteforældre: FF Ludvig Jensen. FM Ane. MF Kristen Poulsen. MM Ane. I Ægteskabet er 3 Børn: Irma Katrine 31. 3. 1927 og død 9. 4. 1947, Frede Kristian 2. 11. 1930 og Orla Bent 12. 7. 1936. Erik Møller købte i 1926 Ejendommen Matr. Nr. 4g af Jens N. Nicolaisen, der havde ejet den 8 Aar og overtaget den efter Anton Sørensen, der har bygget den. Arealet er 18 Tdr. Land som blev udstykket i 1913 fra Neder Astrup. Bygningerne er opført 1913 paa nær Vognporten som er opført 1935. I 1949 blev der bygget Veranda og Stuehuset omforandret indvendig. Ejds. 35.000 Kr. Normal Besætning er 2 Heste, 6 Køer plus Ungkreaturer, 2 Søer, 70 Høns, og der leveres ca. 45 Svin aarligt.

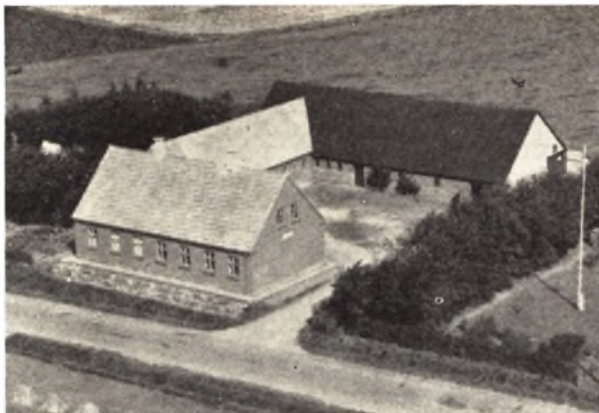

**NIELSEN, ANTON NIKOLAI**, Landmand,  
 »Virkelyst«, Vogntoft, Hurup,  
 er født i Hørdum 22. 4. 1901. Forældre: Jens Kr. Nielsen og Hustru Else Marie, f. Larsen. Bedsteforældre: FF Nikolai Bendtsen Nielsen. FM Anna. Anton Nikolai Nielsen er gift med Else Marie, f. Jensen i Vestervig 13. 3. 1906. Forældre: Erik Jensen og Hustru Katrine Amalie, f. Agersen. Bedsteforældre: FF Karl Marius Jensen. FM Else Marie. MF Mads Kr. Agersen. MM Dorthea Johanne. I Ægteskabet er 4 Børn: Grethe Marie 21. 3. 1928, Jens Erik Kristian 26. 5. 1930, Aage Henning 23. 6. 1940 og Gerda Katrine 7. 12. 1943. Nikolai Nielsen købte i 1952 Gaarden Matr. Nr. 20a m. fl. af P. Chr. Pedersen, der havde ejet den ca. 8 Aar. Arealet er 30 Tdr. Land. Bygningerne er opført for ca. 45 Aar siden af P. Graversen, der har ejet den i mange Aar. Ejds. 47.000 Kr. Normal Besætning er 1 Hest, 8 Køer, 12 Ungkreaturer, 4 Søer, og der leveres ca. 50 Svin aarligt. Nielsen har før i 6 Aar ejet »Nørsgaard« i Gettrup.



**NIELSEN, ARNE KR.**, Landmand,  
 Skaarup, Vestervig,  
 er født i Skamby paa Fyn 12. 6. 1919. Forældre: Niels P. Nielsen og Hustru Julie Anne Vilhelmine Louise, f. Larsen. Bedsteforældre: FF Hans Nielsen. FM Ane Marie, f. Pedersen. MF Rasmus Larsen. MM Ingrid. Arne Kr. Nielsen er gift med Else, f. Damsgaard i Hassing 12. 11. 1926. Forældre: Markus Kristensen Damsgaard og Hustru Anne Kirstine, f. Jensen Vang. Bedsteforældre: MF Peder Jensen Vang. MM Bodil

Marie, f. Andersen. I Ægteskabet er 3 Børn: Inger 8. 8. 1951, Anna 3. 3. 1954 og Ellen 2. 4. 1956. Arne Kr. Nielsen overtog i 1952 Ejendommen Matr. Nr. 2k Ø. Ulstedgaard efter sin Svigerfar Marcus Damsgaard. Arealet er 14 Tdr. Land som i 1924 blev udstykket fra V. Skaarupgaard og Bygningerne blev opført samme Aar af Kr. Hansen. M. Damsgaard overtog Ejendommen i 1946. Ejds. 27.000 Kr. Normal Besætning er 5 Køer, 1 Kvie, 2 Kalve, 1 Hest, 1 So, og der leveres ca. 15 Svin aarligt.



**NIELSEN, BRAMVIL**, Landmand,  
 Oxenbøl, Vestervig,  
 er født i Hurup 8. 5. 1913. Forældre: Kristian Nielsen og Hustru Katrine, f. Andersen. Bramvil Nielsen er gift med Hilma Agnethe, f. Nielsen Bach i Sønderhaa 19. 12. 1912. Forældre: Niels Nielsen Bach og Hustru Karoline Amalie, f. Borup. Bedsteforældre: FF Jens Nielsen Bach. FM Dorthea. I Ægteskabet er 6 Børn: Lilly 22. 8. 1933, Richardo 29. 10. 1936, Niels Bach 22. 5. 1941, Karin 17. 12. 1943, Bodil 22. 2. 1948 og Jørn 16. 4. 1950. Bramvil Nielsen købte i 1953 Ejendommen Matr. Nr. 7b af Karl P. Jensen, der havde ejet den ca. 5 Aar og overtaget den efter Poul Larsen, der havde ejet den ca. 25 Aar. Arealet er 9 Tdr. Land. Bygningerne er opført for ca. 100 Aar siden, dog er der i 1942 bygget Lade og samtidig blev Taget fornyet. Ejds. 19.000 Kr. Normal Besætning er 4 Køer, 2 Kalve, 2 Søer, 100 Høns, og der sælges en Del Smaagris.

**NIELSEN, HILMER**, Landmand,  
 Tygstrup, Vestervig,  
 er født i Sognet 1. 3. 1916. Forældre: Niels Valdemar Nielsen og Hustru Jensine, f. Nielsen. Bedsteforældre: FF Laurids Nikolai Nielsen. MF Nikolai Nielsen. Hilmer Nielsen er gift med Helga, f. Eriksen i Vestervig 6. 12. 1917. Forældre: Erik Eriksen og Hustru Sidsel, f. Madsen. Bedsteforældre: FF Niels Eriksen. FM Kirstine. MF Mads Terkelsen Madsen. MM Johanne. I Ægteskabet er 4 Børn: Niels Erik 18. 9. 1939, Aase 16. 1. 1941, Jytte 13. 5. 1945 og Bjarne 11. 9. 1950. Hilmer Nielsen købte i 1948 Ejendommen Matr. Nr. 33f af Johs. Olsen, der havde ejet den 2 Aar og overtaget den efter Aage Christensen, som ejede den 4—5 Aar og købte den af Karl Larsen, der havde den gennem ca. 20 Aar. Arealet er 25 Tdr. Land, hvoraf Nielsen i 1949 har tilkøbt 2½ Td. Land fra en Naboejendom som brændte og i 1952 6 Tdr. Land fra Karl Egon Madsens Gaard »Ledsminde«. Bygningerne, der er 40 Aar gamle blev i 1953 ombyggede samt tilbygget Maskinhus.



Ejds. 42.000 Kr. Normal Besætning er 16 Kreaturer, 3 Søer, og der leveres ca. 30 Svin aarligt. Nielsen ejede fra 1938—48 en Ejendom i Gettrup, som Jens Larsen nu ejer.



**NIELSEN, KRISTIAN, Landmand,**  
Villerup, Bedsted,

er født i Klitmøller 26. 3. 1908. Forældre: Martinus Nielsen og Hustru Marie, f. Hansen. Bedsteforældre: FF Kristian Nielsen. MF Johs. Hansen, Klitmøller. Kr. Nielsen er gift med Marie, f. Brogaard Christensen i Bedsted 20. 2. 1909. Forældre: Kristen Brogaard Christensen og Hustru Kristine, f. Vestergaard. Bedsteforældre: FF Thomas Christensen. FM Karen Marie. MF Niels Vestergaard, Stagstrup. MM Marie. I Ægteskabet er 5 Børn: Poul Erik 4. 9. 1937, Henning 9. 10. 1939, Bent 27. 12. 1940, Knud 10. 3. 1944 og Svend 10. 6. 1945. Kristian Nielsen købte i 1944 Gaarden Matr. Nr. 3b af Johs. Thomsen. Gaarden er en gammel Slægtsgaard, der gennem ca. 4 Generationer fra ca. 1828 har været i Slægtens Eje. Arealet i Dag er 40 Tdr. Land, som tidligere har været mindre, da der flere Gange er tilkøbt Jord. Stuehuset er opført 1907, Stalden 1952 og Laden ca. 1930. Ejds. 72.000 Kr. Normal Besætning er 12 Køer, ca. 20 Ungkreaturer, 6 Søer, 50 Svin, og der leveres ca. 90 Svin aarligt.



**NIELSEN, MADS LAURIDS, Landmand,**  
Villerup, Bedsted,  
er født i Ørum 28. 7. 1882. Forældre: Jens Nielsen

(Ørum) og Hustru Else Marie. Bedsteforældre: FF Niels Høgholm, Hurup. Mads L. Nielsen er gift med Ane Matine, f. Mikkelsen i Hvidbjerg 29. 8. 1901. Forældre: Laust B. Mikkelsen, Hvidbjerg. I Ægteskabet er 7 Børn: Richardt 7. 5. 1923, Emma 22. 4. 1925, Gerda 2. 7. 1926, Hans 1. 6. 1930, Else 6. 6. 1933, Ellen 18. 11. 1934 og Karen Marie 16. 3. 1944. Mads L. Nielsen købte i 1923 Ejendommen Matr. Nr. 5e m. fl. af Thomine Nielsen, der havde ejet den mange Aar. Arealet er 13 Tdr. Land, men var tidligere mindre, da Thomine Nielsen har tilkøbt 6 Tdr. Land af P. Pedersen Smed. Stuehuset er bygget 1939, mens Laden og Kostalden er ældre, og det har ført været Stuehus. Ejds. 25.000 Kr. Normal Besætning er 8 Kreaturer, 4 Svin og 13 Høns. Nielsen har siden sin Kones Død 1947 drevet Ejendommen med Datteren Elses Hjælp.



**NIELSEN, NIKOLAI, Landmand,**  
Bubbel Mark, Hurup,

er født i Vestervig 24. 10. 1911. Forældre: Peder Nielsen og Hustru Johanne Katrine, f. Olsen. Bedsteforældre: FF Nikolai Nielsen. FM Anne. MF P. Møller Olsen, Vestervig. MM Nikoline. Nikolai Nielsen er gift med Olga, f. Hansen i Sundby paa Mors 12. 8. 1913. Forældre: Kristen Hansen og Hustru Ane Marie, f. Jensen. Bedsteforældre: FF Hans Petersen (Hansen). FM Ane Elisabeth. MF Mads Ladefoged Jensen. MM Johanne. I Ægteskabet er 3 Børn: Bent 26. 2. 1934, Hanne 6. 11. 1945 og John 22. 2. 1955. Nikolai Nielsen købte i 1939 Ejendommen Matr. Nr. 1i af Jens Sørensen, der kun ejede den  $\frac{1}{2}$  Aar og overtog den efter P. Lykkebo som opførte den i 1928. Arealet er 14 Tdr. Ld. og Bygningerne de samme som ved Oprettelsen, dog er blevet restaurerede. Ejds. 25.000 Kr. Normal Besætning er 10 Kreaturer, 2 Heste, 2 Søer, 10 Svin, 70 Høns, og der leveres ca. 25 Svin aarligt

**NIELSEN, SVEND, Landmand,**  
Bubbel Mark, Hurup,

er født i Klitmøller 24. 12. 1898. Forældre: Niels Andreas Nielsen og Hustru, f. Pedersen. Svend Nielsen er gift med Nielsine Katrine, f. Nielsen i Torp v. Thisted 31. 8. 1900. Forældre: Niels Kr. Nielsen og Hustru Dorthea, f. Pedersen. Bedsteforældre: MM Kirsten Pedersen. I Ægteskabet er 4 Børn: Frida 20. 1. 1922, Knud Erik 26. 5. 1927, Ellen 27. 7. 1928 og Børge 22. 5. 1934. Svend Nielsen købte i 1928 14 Tdr. Land som blev udstykket fra Bubbelgaard og opførte samme Aar Ejendommen Matr. Nr. 1h. Bygningerne er siden restaurerede, og der er indrettet Hønseshus i den ene Ende af

Laden. Ejds. 28.000 Kr. Normal Besætning er 4 Køer plus Ungkreaturer, 1 So, Traktor, og der leveres ca. 16 Svin aarligt.

**NØRGAARD, JENS AAGE**, Landmand,  
»Katrinelund«, Tygstrup, Vestervig,  
er født i Sognet 30. 9. 1919. Forældre: Kristian Martin Nielsen Nørgaard og Hustru Else Marie, f. Jensen. Bedsteforældre: FF Niels Nørgaard. FM Kirstine. MF Laust Jensen. MM Trine. Jens Aage Nørgaard er gift med Eva Herdis, f. Damsgaard i Vestervig 8. 10. 1919. Forældre: Niels Dybdahl Damsgaard og Hustru Maren, f. Philipsen. Bedsteforældre: FF Kresten Damsgaard. MM Marie, f. Dueholm. I Ægteskabet er 5 Børn: Kjeld 21. 3. 1948, Lisbeth 6. 7. 1949, Karin 20. 7. 1951, Jens Jørgen 2. 11. 1952 og Poul Erik 2. 11. 1952. Jens Aage Nørgaard købte i 1947 Ejendommen Matr. Nr. 43a og 28g af Iver Clemmensen Jensen, der havde ejet den 8 Aar og overtaget den efter Søndergaard Poulsen, som havde været Ejer af den ca. 8 Aar. Gennem 20 Aar har Bangsgaard været Ejer. Arealet er 28 Tdr. Land. Stuehuset opført 1865, mens Udhusene er ombyggede for ca. 50 Aar siden. Ejds. 60.000 Kr. Normal Besætning er ca. 20 Kreaturer, 3 Søer plus Opdræt, 100 Høns, 2 Heste, og der leveres ca. 50 Svin aarligt.

**PEDERSEN, HANS**, Gdr. »Foldbjerg«, Vestervig,  
er født i Sognet 16. 10. 1900. **PEDERSEN, ANDERS**, Gdr., »Foldbjerg«, Vestervig, er født i Sognet 22. 7. 1902. **PEDERSEN, MARIE**, Gaardejerske, »Foldbjerg«, Vestervig, er født i Sognet 12. 7. 1904. Forældre: Johs. Pedersen og Hustru Andrea, f. Kristensen. Bedsteforældre: FF Anders Pedersen. FM Inger Katrine. MF Hans Kristensen. MM Johanne. De tre Søskende overtog i 1948 efter Faderens Død Gaarden Matr. Nr. 2a, som Forældrene havde ejet siden 1902. Arealet er 60 Tdr. Land som tidligere var større, da der i 1925 blev frasolgt 7 Tdr. Land til Teglgården og siden en Hede-parcel. Bygningerne er opført af Faderen 1911, men siden paalagt fast Tag. Ejds. 80.000 Kr. Normal Besætning er 38 Kreaturer, 20 Svin, 100 Høns, 3 jydsk Heste, og der leveres ca. 40 Svin aarligt.



**PEDERSEN, JENS KR.**, Landmand,  
Trankjær, Vestervig,  
er født samme Sted 27. 3. 1899. Forældre: Mads Kr. Pedersen, f. i Handrup og Hustru Ane Kirstine, f. Ol-

sen i Hørdum. Jens Kr. Pedersen er gift med Stella, f. Rasmussen i Tygstrup, Vestervig 5. 11. 1916. Forældre: Alfred Rasmussen og Hustru Laura, f. Lauridsen. I Ægteskabet er 1 Barn: Gunhild 25. 5. 1950. Jens Kr. Pedersen overtog i 1942 Ejendommen Matr. Nr. 15a efter sine Forældre, der havde ejet den siden 1896. Pedersens Fars Fødegård »Østergaard« i Handrup. Arealet er 12 Tdr. Land og Ejds. 21.000 Kr. Stuehus og Stald er ca. 300 Aar gamle, mens Laden med Hestestald er opført ca. 1914. Normal Besætning er 8 Kreaturer, 1 So, 10 Svin, 2 Heste, 150 Høns, og der leveres ca. 18 Svin aarligt.



**POULSEN, BØRGE**, Landmand,  
Tygstrup, Vestervig,  
er født i Sognet 1. 4. 1928. Forældre: N. Chr. Poulsen og Hustru Else Kirstine, f. Hansen. Bedsteforældre: FF Chresten Nikolai Poulsen. FM Anne Margrethe. MM Line Møller. Børge Poulsen er gift med Nanna Debora, f. Kjærgaard Thøgersen i Vestervig 7. 11. 1930. Forældre: Thøger Kr. Thøgersen og Hustru Kristine Marie, f. Kjærgaard. Bedsteforældre: FF Thøger Kr. Thøgersen. FM Sine. MM Lene Kirstine, f. Kjærgaard. I Ægteskabet er 1 Barn: Claus Ulrik 3. 9. 1954. Børge Poulsen købte i 1951 Ejendommen Matr. Nr. 33a og 32c af Mads Kr. Madsen, der havde ejet den ca. 30 Aar. Arealet er i Dag 19 Tdr. Land, men var før større, da Madsen har frasolgt 8 Tdr. Land. Bygningerne er ca. 75 Aar gamle. Ejds. 45.000 Kr. Normal Besætning er 16 Kreaturer, 5 Søer plus Opdræt, 150 Høns, Traktor, og der leveres ca. 15 Svin aarligt.

**POULSEN, NIKOLAI**, Gdr., »Bachgaarden«, Tygstrup, Vestervig,  
er født i Sognet 7. 7. 1915. Forældre: Kristen Poulsen og Hustru Else, f. Hansen. Bedsteforældre: FF Nikolai Poulsen. FM Ane Margrethe. MF Hansen, død i Amerika. MM Line Møller. Nikolai Poulsen er gift med Dagmar Petrea, f. Bach i Snedsted 14. 5. 1912. Forældre: Kristian Bach og Hustru Anna Kirstine, f. Andersen. Bedsteforældre: FF Peder Bach. FM Ane, f. Støvring. MF Petrus Andersen. MM Kirstine. I Ægteskabet er 3 Børn: Anna Margrethe 21. 10. 1940, Else Kirstine 14. 3. 1946 og Elly Ruth 20. 12. 1951. Nikolai Poulsen overtog 23. 7. 1948 Gaarden Matr. Nr. 29a efter sine Forældre, der havde ejet den siden 1913 og købt den af Martin Jensby, der havde ejet den 4 Aar og overtaget den efter Kristen Hule. Arealet er 80 Tdr. Land, hvoraf de 6 Tdr. Land blev tilkøbt 1914 af Niels Chr. Hede. Gaarden er meget gammel og kan føres ca.

200 Aar tilbage, da den menes opført af en Mand ved Navn Bach. Laden er opført til Neder Astrup i 1848, men blev nedrevet og flyttet til Bachgaarden 1913, Stalden opført 1915, mens Stuehuset først blev bygget 1930. Normal Besætning er 45 Kreaturer, ca. 50 Svin, 200 Høns, 2 Heste samt Traktor, og der leveres ca. 75 Svin aarligt.

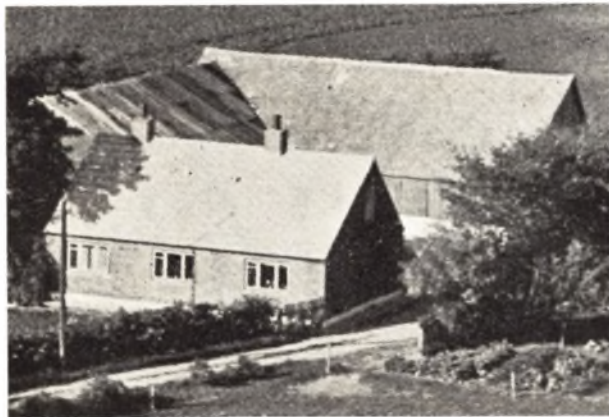

**SEJERSBØL, VILHELM, Landmand,**  
Vogntoft, Hurup,

er født i Vestervig 30. 7. 1915. Forældre: Kristen Nielsen Kristensen og Hustru Martine, f. Kjær. Bedsteforældre: FF Kresten Bagger Kristensen. FM Marie. MF Niels Kr. Kjær. MM Petrea. Vilhelm Sejersbøl er gift med Karen, f. Jensen i Hurup 23. 4. 1919. Forældre: Ingvard Jensen og Hustru Dorthea, f. Nielsen. Bedsteforældre: FF Morten Jensen. FM Karen. MF Jens Poulsen Nielsen. MM Else Marie. I Ægteskabet er 1 Barn: Poul 13. 6. 1945. Vilhelm Sejersbøl købte i 1952 Ejendommen Matr. Nr. 8b m. fl. af Chr. Ravnsmed, der kun ejede den et Par Aar og overtog den efter Viggo Pedersen, som var Ejer i ca. 14 Aar. Arealet er 28 Tdr. Land og Bygningerne ca. 60 Aar gamle, men ombyggede af Sejersbøl, der i 1952 har lagt fast Tag paa Stuehuset samt i 1954 udvidet Laden og endelig i 1956 moderniseret Stalden. Der er ogsaa bygget Hønseshus samt tilbygget Stuehuset. Ejdsks. 38.000 Kr. Normal Besætning er ca. 20 Kreaturer, 20 Svin, 100 Høns og 2 Heste.

**SLOTH, KNUD GUNNAR, Landmand,**  
Randrup, Vestervig,

er født i Sognet 17. 10. 1918. Forældre: Jens Christensen Sloth og Hustru Mathilde, f. Thølbøl. Bedsteforældre: FF Knud Sloth Christensen Smed. FM Marie. MF Peder Sørensen Thølbøl. MM Anne. Knud Gunnar Sloth er gift med Rigmor Margrethe, f. Poulsen i Vestervig 22. 10. 1924. Forældre: Poul Chr. Poulsen og Hustru Dusine Kirstine, f. Langgaard Pedersen. Bedsteforældre: FF Anders Poulsen. FM Valborg. MF Peder Langgaard Pedersen. MM Kirsten. I Ægteskabet er 1 Barn: Frits Hardi 24. 9. 1953. Knud Gunnar Sloth købte i 1951 Ejendommen Matr. Nr. 2 af Jens Jensen, der havde ejet den 6 Aar og overtog den efter Alfred Bendtsen Nielsen som var født her. Arealet er 19 Tdr. Land og Bygningerne opført 1889, men siden blevet tilbyggede. Ejdsks. 34.000 Kr. Der findes de nødvendige Maskiner og Redskaber. Normal Besætning er 1 Hest, 7 Køer plus Ungkreaturer, 2 Søer, 100 Høns, og der leveres ca. 25 Svin aarligt.



**SVANKJÆR, NIELS, Landmand,**  
Spolum, Bedsted,

er født i Løgsted 19. 4. 1904. Forældre: Johannes Svankjær og Hustru Ane Marie, f. Væver. Bedsteforældre: FF Jens Svankjær. FM Petrine, f. Johansen. MF Anders Væver. MM Kristine. Niels Svankjær er gift med Jenny, f. Jensen i Helligsøe 20. 11. 1902. Forældre: Jens Jensen og Hustru Karen, f. Pedersen. Bedsteforældre: FF Jens Hundborg Jensen, Thisted. FM Johanne, f. Tulkjær. MF Niels Pedersen, Handrup. MM Kristine f. i Vester Ulsted. I Ægteskabet er 3 Børn: Børge Johan 26. 5. 1927, Jens Erik 11. 8. 1929 og Aage 19. 12. 1943. Niels Svankjær købte i 1926 Ejendommen Matr. Nr. 4b og 3d af sin Kones Bedstefar Niels Pedersen, der havde ejet den ca. 50 Aar og overtog den efter Niels Martinus, som havde boet her ca. 30 Aar. Arealet i Dag er 20 Tdr. Land, hvoraf de 6 Tdr. Land blev tilkøbt 1944 fra Kr. Kristensens Ejendom. Udhusene er opført 1913, Stuehuset er ca. 150 Aar gammelt. Der har tidligere været Købmandsforretning her paa Ejendommen, og dengang var der Markedsplads øst herfor. Ejdsks. 22.000 Kr. Normal Besætning er 12 Kreaturer, 2 Heste, 14 Svin, 80 Høns, og der leveres ca. 20 Svin aarligt.

**SØRENSEN, ANDERS CHR., Landmand,**  
Vesterby, Vestervig,

er født i Sognet 4. 9. 1902. Forældre: Poul Sørensen og Hustru Ane Kirstine, f. Olesen. Bedsteforældre: FF Anders Kristensen. MM Ane. Anders Chr. Sørensen er gift med Karen, f. Yde i Vestervig 2. 12. 1902. Forældre: Lars Vilhelm Yde og Hustru Ane Kirstine, f. Holm. Bedsteforældre: FF Jens Yde. FM Johanne. MF Poul Holm. MM Karen. I Ægteskabet er 1 Barn: Anne Kirstine 10. 4. 1929. Anders Chr. Sørensen overtog i 1927 Ejendommen Matr. Nr. 4a m. fl. efter sine Forældre, der havde ejet den siden 1884. Arealet er 20 Tdr. Land, men har før været mindre, da der i 1907 blev tilkøbt 7 Tdr. Land og yderligere i 1929 7 Tdr. Land. Bygningerne er opført af flere Gange, idet Sørensens Forældre har opført een Længe og siden er saa tilbygget flere Gange. Ejdsks. 50.000 Kr. Normal Besætning er 1 Hest, 16 Kreaturer, 25 Svin samt Fjerkræ.

**SØRENSEN, JENS, Landmand,**  
Tygstrup, Vestervig,

er født i Sjørring 25. 7. 1913. Forældre: Søren Sørensen og Hustru Hedvig Kirstine, f. Aagaard. Bedsteforældre: FF Jens Sørensen, Hunborg. FM Kirstine. MF



Svend Aagaard, Snedsted. MM Ane. Jens Sørensen er gift med Erna Margrethe, f. Christensen i Kjelstrup 27. 2. 1916. Forældre: Lars Kristian Marius Christensen og Hustru Anna Marie, f. Vestergaard. Bedsteforældre: FM Margrethe Christensen. MF Niels Vestergaard. MM Mette. I Ægteskabet er 2 Børn: Gerda 20. 1. 1941 og Ejvind 13. 5. 1945. Jens Sørensen købte i 1948 et Hus af Brdr. Svend og Aage Sørensen, men det brændte i 1949 og Sørensen opførte derefter Ejendommen i sin nuværende Skikkelse. Arealet er 5 Tdr. Land og Ejds. 19.000 Kr. Normal Besætning er 3 Køer plus Ungkreaturer, 1 So og 4 Grise.



SØRENSEN, SØREN ROSE, Landmand, Døstrup, Vestervig, er født i Hvidbjerg 1. 10 1921. Forældre: Andreas Sørensen og Hustru Anine, f. Rose. Bedsteforældre: FF Søren Sørensen. FM Martha. MF Peter Rose. Søren Rose er gift med Ida, f. Villadsen i Bedsted 28. 7. 1922. Forældre: V. Kr. Villadsen og Hustru Nikoline, f. Madsen. Bedsteforældre: FF Jens Larsen Villadsen. FM Karen Marie. MF Mads Kr. Madsen. MM Anine Kristine. I Ægteskabet er 4 Børn: Mona 12. 4. 1944, Doris 10. 4. 1945, Solveig 29. 5. 1951 og Ville 27. 3. 1955. Søren Rose Sørensen købte i 1952 Ejendommen Matr. Nr. 33b af Ejnar Madsen, der havde ejet den 5 Aar og overtaget den efter Kr. Hunsbjerg. Tidligere igen var Niels Søndergaard Ejer af Ejendommen i ca. 30 Aar. Arealet er 25 Tdr. Land, men var tidligere større, da der er frasolgt. Stuehuset er meget gammelt og fra

Begyndelsen var der kun en Længe. Udhusene er opført senere. Ejds. 47.000 Kr. Normal Besætning er 2 Heste, 15 Kreaturer, 2 Søer, 20 Svin, og der leveres ca. 40 Svin aarligt.



THØGERSEN, THØGER KJÆRGAARD, Landmand, »Toftholm«, Randrup, Vestervig, er født i Sognet 25. 8. 1925. Forældre: Thøger Kr. Thøgersen og Hustru Marie, f. Kjærgaard. Bedsteforældre: FF Thøger Thøgersen. FM Sine, f. Jensen. MF Anders Kjærgaard. MM Kristine. Thøger Kjærgaard Thøgersen er gift med Meta, f. Thomsen i Vang 11. 9. 1928. Forældre: Kresten Thomsen og Hustru Anne Marie, f. Stefansen. Bedsteforældre: FF Kristian Thomsen. FM Anne Marie. MF Martin Stefansen. MM Mette. Thøger Kjærgaard Thøgersen overtog i 1951 Ejendommen Matr. Nr. 9e m. fl. efter sine Forældre, der havde ejet den fra 1947. Tidligere Ejer har været J. Mathias Christensen i 31 Aar. Arealet er 18 Tdr. Land som tidligere har været 2 Ejendomme der er lagt sammen. Ejds. 35.000 Kr. Normal Besætning er 12 Kreaturer, 2 Søer, 8 Svin, og der leveres ca. 20 Svin aarligt.



VESTERGAARD, JOHANNES BONNERUP, Gdr., »Oxenbølgaard«, Vestervig, er født i Bedsted 9. 10. 1926. Forældre: Niels Vestergaard og Hustru, f. Bonnerup. Bedsteforældre: FF Jens Vestergaard. FM Kirstine. MF Martinus Bonnerup. MM Nikoline. Johannes B. Vestergaard er gift

med Karen Marie, f. Kaastrup Hansen i Ørum 11. 2. 1933. Forældre: Chr. Kaastrup Hansen og Hustru Karen, f. Pedersen. Bedsteforældre: FF Niels Dahlgaard. FM Karen. Johs. B. Vestergaard købte i 1955 Gaarden Matr. Nr. 2b af Ejnar Madsen, der havde ejet den 3 Aar og købt den af Fr. Andersen, som ejede den ca.

38 Aar. Arealet er 38 Tdr. Land, men var tidligere større, da der for mange Aar siden er udstykket herfra. Udhusene er opført 1921, mens Stuehuset er ca. 100 Aar gammelt. Ejds. 72.000 Kr. Normal Besætning er 2 Heste, 10 Køer plus Ungkreaturer, 4 Søer, 40 Svin, 200 Høns, og der leveres ca. 50 Svin aarligt.

## HVIDBJERG-LYNGS KOMMUNE

### HVIDBJERG SOGN

Paa Tyholm. Omgives mod NV. af Annekset Lyngs, mod S. af Odby og Søndbjærg Sogne, i øvrigt af Limfjorden (Kaas Bredning, Skibsted Fjord og Nissum Bredning). Kirken ligger c. 35 km SSV. for Tisted. Til Sognet hører Øen Fugleholm (2,5 ha) i Limfjorden. Jorderne, der mod Ø. og i Midten er bakkede (højeste Punkt Vagtshøj, 41 m; Pugdal Bakker; høje Kridtbanker i Helligkilde By), mod V. lave og jævne, er lerede, dels muldede, dels sandblandede. Gennem Sognet gaar Landevejen fra Tisted til Oddesund og Tisted-Struer Banen.

Befolkning i 1921: 2266 (1801: 772, 1850: 1477, 1901: 2134), boende i 512 Gaarde og Huse. Det saml. Hartk. (1905): 508 Td.; 126 Gaarde med 432 og 250 Huse med 75, forsk. Lodder med 1 Td. Hartk. samt 13 jordløse Huse. Ejds. (1920): 7742, deraf Jordv.: 3944. Areal: 3606 ha, hvoraf (1919) besaaet med Hvede 71 ha, Rug 87, Byg 325, Havre 796, Blands. til Modenhed 178, Kartofler 74, Foderroer 466; Brak udgjorde 41 ha, Grøntfoder og Græsning 1151, Haver o.l. 51, Skov 29, Heder og Lyngbakker 67, Vandar. 18. Kreaturhold: (1922): 749 Heste, 3150 Stk. Hornkv. (deraf 1139 Køer), 9 Geder, 705 Faar, 2847 Svin (1914: 3244).

I Sognet Byerne: Hvidbjærg (14. Aarh. Hwithbyergh) — 1. Febr. 1921: 187 Gaarde og Huse med 712 Indb. (1911: 598 med bl. a. fig. Erhverv: Landbr. 22, Haandv. og Ind. 263, Handel o.l. 134, Transport 51) — med Kirke, Præstegaard, Realskole, Skole, Privatskole, Missionshus (opf. 1916), Apotek (opf. 1885), Amtssygehus (opf. 1892, 12 Senge), Spare- og Laanekassen i Hvidbjærg-Lyngs Pastorat (opr. 1870; 31. Marts 1921 var Indsk. 264.486, Reserver 60.645 Kr.), Filial af Landmandsbanken (opr. 1912 som Hvidbjærg Bank), Afholdshotel, Kro (opf. 1882), flere Kbmdshdlr. m. m., Bryggeri, Cementvarefabr., Maskinsnedkeri og Savværk, kemisk-teknisk Fabr., Maskinfabr., Markeds-

plads (Marked i Apr. og Sept., Heste og Kreat.), Andelsmejeri (Tyholm, oprindl. et Fællesm. i Barslev, 1896 flyttet til H., fra 1898 Andelsm., ombygg. 1911), Elektricitetsværk (opr. 1906), Jærnbane- og Telegrafst. samt Posteksp.; Sem (1408 Sææm); Styvel (1602 Styfuill, Stiull); Smerup (1373 Smæropp, 1408 Smethorp) med Skole og Fattigggaard for H.-Lyngs Km. (opr. 1870, 41 Pl.); Barslev (1408 Badersløff) med Skole; Kallerup (1408 Kaldorp); Flovlev (1408 Floweløfwæ) med Forskole og Kbmdshdl.; Helligkilde (1360 Hellekield) med Skole; Egebjærg (1602 Jegeberig) med Forskole. Saml. af Gaarde og Huse: Nørre-Hvidbjærg, Grønholm Huse, Bjørndal Huse (delvis i Odby S.). Skjolddal, Færgested med Overfart over Skibsted Fjord. — Gaarde: Hovedgarden Hindsels (1510 Hindzell) har 16,1 Td. H., Ejds. 196, Jordv. 156; c. 172 ha, deraf Ager 119, Eng 27. Overgaardsminde, Helligkildegård (1386 Hellekieldgaardt), Hvidbjærggaard (1602 Huidbergaard), Borregaard (1602 Borre), Grud (1664 Grud), Gravgaard (1664 Graugaard), Frøhøj 1664 Frøhøj).

Hvidbjærg S., een Sognekommune med Annekset, har Tingsted i Hvidbjærg og hører under Retskr. Hassing-Revs Hrdr. (Vestervig), Politikr. Hassing-Revs Hrdr. (Hurup), Tisted Amtstuedistr., Ty Lægekr., Hassing m. fl. Hrdr.s Skattekr., HassingRevs Hrdr.s Vurderingskr., Amtets 2. Folketingskr., 5. Forligskr. og 5. Udskrivningskr.' 240. Lægd. Kirken er selvejende.

Den meget anselige Kirke, fordum indviet til Skt. Laurentius, bestaar af Apsis, Kor og Skib, to Korsarme samt Taarn mod V. Kirkens hele indv. Længde er omtr. 29,5 m. Apsis, Kor og Skib er fra romansk Tid, af Granitkvadre; Apsis har Dobbeltsoffel; Hjørnekvadrene af Skibets Soffel har haft Mandehoveder, nu delvis flyttede til Taarnets og den nordl. Korsarms Soffel. Flere oprindl. Vinduer samt Syddøren og Korsarmen er bevarede. Over Døren sidder en Kvader med

en liggende Mandsfigur. Af de sen. Tilbygninger, der har sentgotiske Blindingsgavle, er Taarnet og Korsarmene dels af Granit fra den ældre Kirke, dels af Mursten, den nordl. større Korsarm (7,8 m lang, 9,1 m bred) væsentlig af det første Materiale; et Vaabenhus mod S., fra 18. Aarh., er nedbrudt ved en Restaurering 1896. Skib og Kor, ligesom den nordl. Korsarm, har Bjælkeloft; Apsis, der vistn. er omsat, har et senere indbygget Hvælv; Rummet er nu adskilt fra Koret ved en i den senere Middelald. opf. Mur og har et eget Alterbord. Fra Skibet fører to Spidsbuer ind til den nordl. Korsarm, medens kun een (hvori en Jærndør) fører ind til den sydl., hvælvede Korsarm, der er Gravkapel for Familien Ørsnes. Til det hvælvede Taarnrum, nu Vaabenhus, fører ligeledes en Spidsbue. Alterbordspanel fra Renæssancetiden. Alvertavlen indeholder Rester af Snitværk (Gol-gata-Scener) fra en sentgotisk Tavle af nederlandsk Arbejde, indfattet i en Ramme fra Renæssancetiden, som atter er moderniseret i Slutn. af 18. Aarh. Romansk Granitfront med Buer paa Kummen. Prædike-stol fra 18. Aarh. I Syddøren sidder en jærnbeslaet Fløj med Aarst. 1668 og et fra 13. Aarh. stammende Løvehovede af Malm. Under Loftet hænger en Træfigur fra 18. Aarh., forestillende Jonas i Søuhyrets Gab. Epitafier over Præsterne Vilh. Rogert, † 1750, og Laur. Kjærulf Bentzen, † 1759. Gravsten over Præsten Niels Nielsen Juul, † 1666. I Gravkapellet ligger begravet Købmand i Aalborg Christen Nielsen Ørsnæs, † 1765, hans Hustru Joh. Marie Ørum, † s. A., og deres Søn, Hans Ørsnæs, † 1750.

Kirken er bekendt ved det Mord, der 1260 skete her paa Børglumbispen Elav eller Oluf (Glob) af Adelsmanden Jens Glob. Sagnet fortæller, at Bispen, medens Jens Glob var i Udlandet, berøvede Moderen hendes Godser og fik hende sat i Ban. Til sidst maatte hun søge til Rom for at faa Hjælp hos Paven. Undervejs traf hun Sønnen, som udvirkede, at Bannet blev hævet. Han tog saa hjem med Moderen, og da Bispen ikke vilde lade hende komme til sin Ret, dræbte han ham foran Alteret, da han var paa Visitats i Ty. Kirken blev sat i Ban og lukket i 7 Aar, og imidlertid holdtes Gudstjeneste i et Kapel i Kirkens Nærhed. Endnu i Slutn. af 18. Aarh. fandtes Rester af det formentlige Kapel paa Kapelhøj, V. for Kirken.

Hindsels tilhørte i Middelalderen Børglumbisperne, af hvis Lensmænd kan nævnes Lars Rød 1487 og 1495, 1509 Jep Juel, der førte Slægten Skeels Vaaben, og

Hustru Gertrud 1510. Efter Reformationen blev H. bortforlenet af Kongen og senere solgt. 1647 tilhørte den Joh. Brockenhuus, som 1653 solgte den til Casper Gersdorff, 1666 delte hans Svigersønner, Melchior Juel og Matthias Budde, H. (36 Td. H.) imellem sig i to Halvdele, senere kaldte V.- og Ø.-H.; V.-Hindsels kom ved M. Juels Død 1678 til hans Datter Margr. J., som ved Ægtesk. bragte den til Oberstltn. Conrad Hess, Ejler Chr. Holck (død 1702) og Valentin Olufsen Ølbye, der 1719 solgte V.-H. (15 Td. H.) for 591 Rd. til Fru Sophie Gyldenstjerne til Timgd., hvis Søn Oberstløjtn. Niels Sehested solgte den c. 1735 til Jørgen Jakobsen Moldrup. Denne skødede 1743 V.-H. (15 og 85 Td. H.) for 3000 Rd. til Birkedommer Ove Schierner, død 1745, af hvis Bo Løjtn. Poul Klingenberg 1745 købte V.-H. med Tiender og Gods (15, 13 og 82 Td. H.) for 3700 Rd. Ø.Hindsels kom ved M. Buddes Død 1679 til hans Børn; Sønnen Peder B. solgte 1689 en Fjerdepart af Gaarden til Anders Pedersen, g. m. Søsteren Øllegaard B., som siden ægtede Christen Christensen, død 1733 som Ejer af Ø.-H. Den kom saa til Marie Charl. Am. Giedde, Enke efter Henr. Klingenberg, hvis Søn Hofjkr. Fr. K. samlede Gaarden og solgte den (30 og 205 Td. H.) 1746 til Fr. Leth, død 1749, hvis Enke Birgitte Kirst. Damstrøm 1751 solgte den for 11,000 Rd. til Købmd. Peter Isager i Ringkøbing, fra hvem den med Tiender, Bøndergods og Provstigods (henh. 30, 43, 266 og 19 Td. H.) 1774 ved Aukt. blev købt for 29,600 Rd. af Laur. Breinholt, død 1804. Derpaa kom den til Generalauditør Hans Jak. Lindahl til Avnsbjærg, som fraskilte Tiender og Gods, og købtes 1808 for 20,000 Rd. af Jacob Deichmann (Gyldendalske Bogh.), der 1811 solgte den til Laurs Chr. Djørup, der ejede den til 1816. Den kom saa til Niels Sørensen, men købtes ved Tvangsaukt. 1826 for 3010 Rbd. r. S. af Justitsrd. Term. Øllgaard til Bramming, død 1827, hvorefter den solgtes med 6 Huse til Niels Overgaard, død 1857, der oprettede Afbyggergaarden Overgaardsminde, hvorved H.s Hartk. gik ned fra 21 til 14 Tdr. Fra hans Enke overtoges den 1869 af Sønnen Jac. O., død 1917. Nu tilhører den Iver Overgaard. — Hovedbygningen, opf. c. 1760 af Peter Isager, bestaar af 3 Fløje i eet Stokv.

Smerupgaard tilhørte i Vald. Atterdags Tid Hr. Peder Nielsen (død før 1371), der førte en halv Ørn i sit Vaaben. Med hans Datter Mette Pedersdatter erhvervede Hr. Niels Strangesen Gaarden, som de 1408 tilskødede Dronn. Margrethe. Hr. Niels' Enke Fru Ingeborg Dosenrode havde den 1424 i Forlening. 1499 pant-

sattes den af Kong Hans til Ridders Anders Friis, og 1506 fik Anders Skeel Brev paa at indløse den. Senere blev Lenet gennem flere Generationer i hans Slægt. 1661 blev S. (26 Td. H.) udlagt fra Kronen sammen med Vestervig Kl.

Hvidbjærggaard tilhørte i den katolske Tid Provsten i Ty. 1549 blev Corfits Ulfeld forlenet med H. og Provstigidset i Ty.

Helligkildegaard nævnes 1360 og 1386 under Vestervig Kl.; 1661 blev den, en Bondegaard paa 40 Td. H., udlagt fra Kronen sammen med Vestervig Kl. C. 1720 skal den være blevet oprettet til en Avlsgd., og 1755 blev den »opbygget som en Herregaard, mest to Eta-ger høj«. 1749 blev den med Tiender og Gods (24, 129 og 113 Td. H.) af Kmjkr. Fr. Klingenberg solgt for 9225 Rd. til Købmd. i Aalborg Christen Nielsen Ørsnæs, død 1765; 1766 skødede Christen Lassen Ørsnæs til sin Fætter Christen Nielsen Ørsnæs (død 1779), Ejer af halve H., sin Halvpart for 14,000 Rd. Denne sidstes Enke ægtede 1780 Vicelandsdommer, sen. Justitiarius i Landsoverretten, H. Chr. Lautrup, der frasolgte Tienderne og Godset. Den tilhørte derefter Hans Nielsen, død 1840, men blev 1823 ved Tvangsaukt. solgt for 1610 Rbd. Sølv til Christen Kjær, hvis Enke 1885 afhændede den (19 Td. H.) for 121,500 Kr. til Ant. Kjær, der 1888 solgte den til M. Villadsen. Han solgte den 1909 for 124,000 Kr. til Tyholms Udstykningsforening, der bortsolgte en stor Del af Jorderne. — Ved Gaarden har der været en hellig Kilde, der endnu danner Tilløbet til en fiskerig Mølledam.

Fra det 17. Aarh. kendes Navne paa forskellige Gaarde i Sognet, saaledes 1688 »Munchegaard« og »Nøregaard« (i Helligkilde By), »Worszhøj« i (Flovlev), »Thorshøj Mølle« og »Fundsgrd.« (Torshøie nævnes i Dske Atl. med Byer og Gaarde; en Fomsgaard findes endnu i 19. Aarh.).

Op mod 100 Gravhøje kendes i Sognet; Hovedmængden heraf samler sig i 3 større, spredte Grupper: paa Højdedragene ved Helligkildegd. og Egebjærg, omkring Flovlev samt S. og V. Smerup. De fleste Høje er dog nu overpløjede eller ødelagte; blandt de bevarede og større nævnes: under Flovlev Blaabærhøj og Vagtshøj (begge beskadigede) og under Helligkildegd. 3 store, fredl. Høje samt Kæmpehøjen og Lynghøj.

#### LYNGS SOGN

det nordligste paa Tyholm, Anneks til Hvidbjærg, omgives af dette og, mod N., hvor det ved den smalle Landtange »Draget« hænger sammen med Ty, af Ydby

og Helligsø Sogne, medens det i øvrigt omgives af Limfjorden (Nissum Bredning og Skibstved Fjord). Kirken ligger c. 34 km SSV. for Tisted. De ikke videre højtliggende, jævne, paa den grusede Landtange helt lave Jorder er stærkt lerede. Lyngs Drag Plantage (anl. 1907; 43,9 ha, deraf tilplantet 16,5 ha). Gennem Sognet gaar Landevejen fra Tisted til Oddesund og Tisted-Struer Banen.

Befolkning i 1921: 682 (1801: 234, 1850: 404, 1901: 599), boende i 157 Gaarde og Huse. Det saml. Hartk. (1905): 139 Td.; 41 Gaarde med 111 og 72 Huse med 28 Td. Hartk. samt 5 jordløse Huse. Ejdsks. (1920): deraf Jordv.: 1067. Areal: 1123 ha, hvoraf (1919) besaaet med Hvede 2 ha, Rug 14, Byg 79, Havre 224, Blands. til Modenhed 51, Kartofler 14, Foderroer 121; Brak udgjorde 4 ha, Grønfoder og Græsning 368, Haver o. l. 6, Skov 22, Heder og Lyngbakker 83, Vandar. 8. Kreaturhold (1922): 201 Heste, 874 Stk. Hornkv. (deraf 300 Køer), 6 Geder, 255 Faar, 773 Svin (1914:992).

I Sognet Byerne: Lyngs Stationsby (1472 Liønssoghen, 1555 Løngs) — 1. Februar 1921: 42 Gaarde og Huse og 190 Indb. — med Kirke (1 km N. for Byen), Skole, Missionshus (opf. 1898), Afholdshotel, Brugsforen., Kbmdshdl., Ml., Jærnbanehpl., Telegrafst. og Posteksp.; Jestrup (1449 Jegstrop; 1472 Eyestorp); Torp (1664 Torp). Odgde (1464 Oddegordh) med Teglværk. — Gaarde: Hebsgd. (1664 Heebsgrd.), Gadegd. (1688 Liungsgaards Gadegaard), Søndergd. (1602 Søndergd.), Stoktoft (1602 Stocketoft).

Lyngs S., een Sognekommune med Hovedsognet, har s. Tingsted og hører under de s. Kredse som dette, samt 5. Udskrivningskr. 239. Lægd. Kirken er selvejende.

Den lille Kirke, bestaaende af Kor og Skib samt 1888 tilbygget Vaabenhus mod S., er opf. i romansk Tid, af hugne Granitkvadre med Skraakantsokkel. Et Par oprindl. Vinduer skimtes; Syddøren benyttes, Norddøren er tilmuret; det indre har Bjælkeloft; Korbuen er den oprindelige. Altertavle (opmalet 1893) og Prædikestol (restaureret 1872) er fra Renæssancetiden. Romansk Granitfont med Hjørneblade paa Foden. I Korbuen et Krucifiks. Den skriftløse Klokke, i en Stabel ved Korgavlen, er fra den senere Middelalder.

Odgaard (Oddegaard) var fordum en Hovedgaard, der 1464 ejedes af Peder Mogensen (Due); 1652 blev den af Joh. Brockenhuus mageskiftet til Kronen, der 1661 udlagde den sammen med Vestervig Kl., men 1682 fik den tilbage. Den var da 29 Td. H.

I 17.—18. Aarh. nævnes i Sognet Gaardene Frostgd. (1688 Frostgaard), Kunborg (1664 Kunborig) og Knudsgaard (1688 Knudsgaard).

Kun ganske enkelte og nu overpløjede Høje kendes i dette lave Sogn, især i dets østl. Del. Paa selve Draget vides der ikke at være fundet Oldsager.



AMBY, ARNOLD, Lmd., Sdr. Floulev, Hvidbjerg, er født i Helligkilde 31. 12. 1920. Forældre: Chr. Amby og Hustru Marie, f. Amby. Arnold Amby er gift med Inga, f. Christensen i Glenstrup 6. 6. 1924. Forældre: Marius Christensen og Hustru Ane, f. Jakobsen. I Ægteskabet er 2 Børn: Jytte 17. 11. 1951 og Henny 30. 12. 1952. Amby købte Ejendommen i 1948 af Anton Mikelsen, der havde haft den i 8—9 Aar, før ham var Ejeren Vestergaard. Arealet er 13—14 Tdr. Land. Normal Besætning er 6 Køer, 5 Ungkreaturer, 1—2 Søer, der leveres ca. 20—25 Svin aarligt. Der er 2 Heste. Bygningerne er opført ca. 1907. Amby har siden Overtagelsen moderniseret, sat nye Vinduer og Døre ind samt opført Roehus 1954 og Garage og Maskinhus i 1956. Ejds. 36.000 Kr.



AMBY, PEDER DAM, Lmd., »Frisland«, Barslev, Hvidbjerg, er født i Smerup 28. 2. 1919. Forældre: Chr. Amby og

Hustru Marie, f. Amby. Peder Dam Amby er gift med Laura, f. Jeppesen i Romlund 1. 2. 1928. Forældre: Jeppe Jeppesen og Hustru Marie, f. Nielsen. I Ægteskabet er 2 Børn: Tage 19. 9. 1955 og Kurt 8. 12. 1956. Peder D. Amby købte 1. 10. 1948 Ejendommen Matr. Nr. 2 m. fl. af Knud Bundgaard, der havde ejet den 5 Aar og var født her. Arealet er 20 Tdr. Land og normal Besætning 6 Køer, 6 Ungkreaturer, 2 Søer, 10 Svin og 2 Heste. Stuehuset er opført 1914 men siden moderniseret og Udbygningerne opført ca. 1945. Ejds. 43.000 kr.



ANDERSEN, ANTHON, Forpagter, »Meldgaard«, Egebjerg, Hvidbjerg, er født i Søndbjerg 27. 1. 1926. Forældre: Søren Andersen og Hustru Agathe, f. Christensen. Bedsteforældre: MF Gdr. Anthon Christensen. Anthon Andersen overtog 1. 11. 1953 Gaarden i Forpagtning af sin Far, der havde ejet den ca. 39 Aar og overtaget den efter sin Svigerfar. Gaarden har gennem flere Generationer været i Slægtens Eje. Arealet er 66 Tdr. Ld. og normal Besætning 12 Køer, 20 Ungkreaturer, ca. 60 Svin samt Traktor. Bygningerne er opført for mange Aar siden, men restaurerede 1915 og siden paalagt fast Tag. Ejds. 88.000 Kr.



ANDERSEN, JENS HENRY, Gdr., »Kærgaard«, Barslev, Lyngs, er født i Sennels 24. 8. 1924. Forældre: Carl Andersen og Hustru Selma, f. Persson. Jens Henry Andersen er



gift med Inger, f. Østergaard i Sennels 4. 4. 1925. Forældre: P. Østergaard og Hustru Dorteia, f. Hove. I Ægteskabet er 2 Børn: Peder 23. 9. 1952 og Carl 2. 9. 1954. Jens Henry Andersen købte i 1948 Gaarden Matr. Nr. 3g og 6f m. fl. af Alfred Daniel, der havde ejet den 3 Aar. Arealet er 35 Tdr. Land og normal Besætning 10 Køer, 13 Ungkreaturer, 6 Søer, 2 Heste, og der fedes ca. 70 Svin aarligt. Stalden er opført 1950, Stuehuset for ca. 100 Aar siden, mens Laden er yngre, men siden Opførelsen paalagt fast Tag. Ejdsdk. 58.500 Kr.



**ANDERSEN, JØRGEN**, Arbejdsmand, Krumborgvej, Hvidbjerg, Thy, er født i Hassing 16. 2. 1927. Forældre: Chr. Andersen og Hustru Inge, f. Vangsgaard. Bedsteforældre: FF Anders Andersen. MF Poul Nielsen. MM Marie, f. Vangsgaard. Jørgen Andersen er gift med Karen, f. Fomsgaard i Hvidbjerg 16. 8. 1930. Forældre: Jens Chr. Fomsgaard og Hustru Emma Margrethe, f. Aggerholm. Bedsteforældre: FF Jens L. Fomsgaard, f. i Hvidbjerg 1865. FM Noline, f. Ardal 1865. MF Kresten Aggerholm, Hjørdemaal. MM Ane Lisbeth, f. Pedersen. Denne Slægt har gennem ca. 150 Aar været bosat i Sognet. I Ægteskabet er 1 Barn: Kristian Fomsgaard 5. 9. 1954. Jørgen Andersen købte 15. 4. 1955 Huset Matr. Nr. 40q af Niels Yde Sørensen, der har ejet den ca. 8 Aar. Huset er opført for ca. 100 Aar siden, men siden blevet gennemrestaureret og paalagt fast Tag. Fru Andersen ejer sammen med sine 2 Søstre Noline og Anna deres Fødehjem i Grønholme, som deres Far har ejet gennem ca. 34 Aar. Gaarden er forpagtet ud i 5 Aar til Jens Sørensen, indtil Broderen Chresten Aggerholm Fomsgaard bliver myndig, da det saa er Meningen han skal overtage den og videreføre den i Slægten.

**BARSLEV, JENS**, Gdr., Helligkilde, Hvidbjerg, er født sammesteds 2. 8. 1912. Forældre: Lars Barslev og Hustru Ane Katrine, f. Olsen. Jens Barslev er gift med Else Johanne, f. Hansen, født i Nr. Broby 14. 6. 1917. Forældre: Mads Hansen og Hustru Marie. I Ægteskabet er 3 Børn: Jørgen 17. 10. 1940, Inger Marie 10. 3. 1942 og Birgit Katrine 8. 1. 1947. Jens Barslev overtog Ejendommen i 1939 efter Faderen, der havde ejet denne siden 1900, da han overtog den efter sin Far, der havde oprettet den fra Udmarker fra Helligkildegaardene. Areal 16 Tdr. Land. Normal Besætning 5 Køer, 7 Ungkreaturer, 3 Søer samt Smaagrise, en Del Svin og 2 Heste. Bygningerne er opført: Stuehus fra



1876, men tildels ombygget, i 1950 blev indlagt elektr. Lys og Kraft. Udbygningerne er fra ca. 1900, men siden belagt med fast Tag. Ejdsdk. 27.000 Kr.



**BROGAARD, JENS NIELSEN**, Gdr., Vejgaard, Floulev, Hvidbjerg, er født i Søndbjerg 20. 6. 1886. Forældre: Jens Nielsen Brogaard og Ane, f. Knudsen. Brogaard er gift med Petra, f. Kjær Jensen, f. i Nees 12. 6. 1909. Forældre: Anders Kjær Jensen og Maren, f. Nicolajsen. I Ægteskabet er 3 Børn: Ingrid 31. 1. 1944, Anders 15. 5. 1945, Jens Erik 6. 11. 1949, alle med Tilnavnet Kjær. Brogaard købte Gaarden i 1924 af Chr. Pedersen, der havde haft den i mange Aar og hvis Fødehjem det var. Gaarden har tidligere været dobbelt saa stor, idet den i 1882 blev delt i 2 Ejendomme. Arealet er 24 Tdr. Ld. og af Besætning holdes 6—7 Køer, ca. 10 Ungkreaturer, 2 Søer samt 10—15 Svin og 1 Hest. Udbygningerne er opført 1907, Stuehuset 1904. Der er lagt fast Tag paa Laden i 1955. Ejdsdk. 46.000 Kr.

**BROGAARD, KNUD**, Lmd., Helligkilde, Hvidbjerg, er født i Søndbjerg 7. 2. 1881. Forældre: Jens Brogaard og Ane, f. Knudsen. Brogaard købte i 1919 Ejendommen af Lars Sørensen, der havde ejet den siden Oprettelsen i ca. 1890. Arealet er 10 ha. Halvdelen af Arealet er bortforpagtet og Resten driver Brogaard kvægløs. Normal Besætning er 6 Køer plus Opræt samt en



Del Svin og 2 Heste. Siden Overtagelsen har Brogaard forlænget Stuehuset med ca. 3 Alen. Ejds. 46.500 Kr.



BULIG, CHR., Lmd., Helligkilde,  
Hvidbjerg,

er født i Vinderup 7. 9. 1918. Forældre: Laust Bulig og Katrine, f. Poulsen. Chr. Bulig er gift med Magda, f. Christensen i Lyngs 20. 10. 1923. Forældre: Niels Smed Christensen og Marie, f. Nielsen. I Ægteskabet er 2 Børn: Anna Lise 28. 5. 1946 og Marie 29. 4. 1950. Bulig købte Ejendommen i 1948 af Chr. Gade, der havde ejet den i faa Aar. Arealet var ved Overtagelsen kun 9 Tdr. Land, men Bulig har i 1957 købt 8 Tdr. Land mere, saaledes at der nu er 17 Tdr. Land. Normal Besætning er 5 Køer plus Opdræt, 2 Søer samt en Del Svin. Bygningerne er opført: Stuehus 60—65 Aar gl., men moderniseret. Stalden har Bulig tilbygget samt paalagt fast Tag paa det hele. Ejds. 25.000 Kr.

BUNDGAARD, MARTIN, Gdr., »Barslevgaard«,  
Hvidbjerg,

er født samme Sted 27. 6. 1890. Forældre: Jens Bundgaard og Hustru Else Katrine, f. Nielsen. Martin Bundgaard er gift med Othilde, f. Kjær i Heltborg 8. 5. 1894. Forældre: Otto Kjær og Hustru Ane Marie. I Ægteskabet er 2 Børn: Else og Anna. Martin Bundgaard overtog i 1915 Gaarden Matr. Nr. 12a efter sin Bror, der havde ejet den siden 1906, da han overtog den efter sin Far, som atter havde overtaget den i 1864 efter sin Far. Bundgaards Bedstefar købte Gaarden i 1829. Arealet er 46 Tdr. Land og normal Besætning 30

Kreaturer, 30 Svin og 2—3 Heste. Bygningerne er opført ca. 1912, men siden er der i 1952 blevet bygget nyt Fløjhus. Ejds. 110.000 Kr. Arealet var indtil 1948 paa 60 Tdr. Land, da der gik en Del Jord fra ved Jordfordeling.

CHRISTENSEN, ANDREAS, Lmd., »Brunshøj«,  
Barslev, Hvidbjerg,

er født samme Sted 28. 2. 1891. Forældre: Peder Christensen og Hustru Ane Katrine, f. Larsen. Andreas Christensen overtog ca. 1924 Ejendommen Matr. Nr. 9d m. fl. efter sin Mor, der havde drevet den siden sin Mands Død 1904 og sammen med ham siden 1883, da han overtog den med Jord udstykket fra Fødehjemmet. Arealet er 28 Tdr. Land og normal Besætning 8 Køer, 10 Ungkreaturer, ca. 20 Svin og 2 Heste. Bygningerne er opført 1904, men siden tilbyggede. Ejds. 58.000 Kr.

CHRISTENSEN, ARNE, Gdr., Semb,  
Hvidbjerg,

er født i Hvidbjerg 5. 2. 1909. Forældre: Søren Chr. Christensen og Laura, f. Vorde. Arne Christensen er gift med Edith, f. Pedersen i Søndbjerg 6. 2. 1917. Forældre: P. Sørensen Pedersen og Vilhelmine, f. Nielsen. I Ægteskabet er 3 Børn: Svend 26. 1. 1948, Søren 5. 12. 1949 og Jette 17. 10. 1952. Christensen købte Ejendommen i 1946 af Ole Jensen, der havde haft den i 50 Aar. Arealet er 14 ha og normal Besætning er 7 Køer, 15—18 Ungkreaturer, 8 Søer, ca. 20 Svin og Traktor. Bygningerne er opført i 1898, men er siden belagt med fast Tag. Ejds. 61.000 Kr.



CHRISTENSEN, EVALD RIIS, Gdr., »Fomsgaard«,  
Styvel, Hvidbjerg,

er født i Rakkeby, Mors 26. 6. 1915. Forældre: Poul Riis Christensen og Hustru Kristine, f. Yttrup. Evald Riis Christensen er gift med Ellen Kirstine, f. Møller Vester i Hørdum 24. 11. 1919. Forældre: Søren Christensen Vester og Hustru Anna Krista, f. Møller. I Ægteskabet er 3 Børn: Mogens 20. 6. 1946, Gurli 24. 4. 1953 og Hartvig 10. 8. 1955. Evald R. Christensen overtog i 1951 Forpagtningen af Gaarden Matr. Nr. 2a m. fl. som ejes af Svigerfaderen, der har haft den siden 11. 2. 1928. Arealet er 64 Tdr. Land og normal Besætning er 10 Køer, ca. 25 Ungkreaturer, 3 Søer, 30 Svin og 3 Heste. Stuehuset er opført 1881, Laden 1929, mens Stalden er ældre. Ejds. 61.500 Kr. Grundskyld 39.500 Kr.



**CHRISTENSEN, HOLGER**, Forpagter, »Granhøjgaard«, Semb, Hvidbjerg, er født samme Sted 23. 9. 1926. Forældre: Chr. Christensen og Hustru Maren, f. Kræmmer. Holger Christensen er gift med Hanne, f. Søe Madsen i Semb 26. 3. 1924. Forældre: Chr. Madsen, »Semb Vestergaard«, og Hustru Karen, f. Søe Mogensen. I Ægteskabet er 3 Børn: Chr. Kræmmer 19. 3. 1954, Karen Søe 10. 6. 1955 og Anna Mette Kræmmer 4. 2. 1957. Holger Christensen overtog i 1957 Forpagtningen af Gaarden Matr. Nr. 12a m. fl., der ejes af hans Far som har haft den siden 1921 og overtog den efter sin Mor. Gaarden har gennem 4 Generationer været i Slægtens Eje. Arealet er 58 Tdr. Land og normal Besætning 15 Køer, 30 Ungkreaturer, 5 Søer, ca. 70 Svin samt Traktor. Stuehuset er opført 1904, Kostalden 1950, Laden 1885, men siden ombygget og paalagt fast Tag, Østre Længe opført 1904. Ejdsks. 106.000 Kr.



**CHRISTENSEN, JENS HOVE**, Landmand, Smerup, Hvidbjerg, er født i Grurup 14. 10. 1926. Forældre: J. P. Christensen og Hustru Katrine, f. Larsen. Jens Hove Christensen er gift med Henny, f. Riis i Lyngs 9. 8. 1928. Forældre: Emil Riis og Hustru Sine, f. Sloth Møller. I Ægteskabet er 1 Barn: Mogens Riis 7. 2. 1954. Jens Hove Christensen købte i 1952 Ejendommen af Peter Dahlgaard, der havde ejet den 5 Aar. Tidligere har der været Skole her, men denne blev i 1945 nedlagt. Arealet er 16 Tdr. Land og normal Besætning 6 Køer plus Ungkreaturer, 15 Svin og 1 Hest. Stuehuset er opført 1900, Stald og Lade ombygget 1946.



**CHRISTENSEN, NIELS CHR.**, Lmd., »Bakkely«, Barslev, Lyngs, er født i Sevel 10. 11. 1912. Forældre: Jens Kirkegaard Christensen og Hustru Margrethe, f. Christensen. Niels Chr. Christensen er gift med Karen, f. Hilligsøe i Lyngs 9. 2. 1912. Forældre: Chr. Hilligsøe og Hustru Mette, f. Jensen Søe. I Ægteskabet er 4 Børn: Bente Hilligsøe 30. 3. 1944, Birit Kirkegaard 16. 7. 1946, Jette Hilligsøe 26. 2. 1952 og Jørn Søe 30. 9. 1956. Niels Chr. Christensen købte i 1940 Ejendommen Matr. Nr. 31 og 7e m. fl. af Chr. Thing, der havde ejet den 22 Aar. Arealet er 27 Tdr. Ld., hvoraf de 12 Tdr. Land blev tilkøbt 1948. Normal Besætning er 5 Køer, 7 Ungkreaturer, 1 So, 17 Svin og 1 Hest. Stuehuset er ca. 100 Aar gammelt, men siden moderniseret, Udbygningerne er udvidede og ombyggede og der er opført nyt Hønselus. Ejdsks. 33.000 Kr.



**CHRISTENSEN, POUL CHRISTIAN**, Gdr., Strømgaard, Barslev, Hvidbjerg, er født i Ydby 11. 3. 1907. Forældre: Poul Christensen og Hustru Nielsine, f. Nielsen. Poul Chr. Christensen er gift med Anna, f. Sund Larsen i Lyngs 4. 11. 1911. Forældre: Anton Marius Larsen og Dorthea Marie, f. Christensen. I Ægteskabet er 5 Børn: Jørgen 4. 7. 1939, Tvillingerne Ingrid og Frida 29. 1. 1941, Poul 6. 2. 1942 og Anton 19. 9. 1944, alle med Tilnavnet Sund. Christensen købte Gaarden i 1945 af Chr. Fomsgaard, der havde boet her i 27 Aar. Arealet er 27 Tdr. Land og normal Besætning er 7—8 Køer, ca. 12 Ungkreaturer, 2 Søer, ca. 25 Svin. Der er Traktor. Bygningerne er opført: Stuehus ca. 1890, men moderniseret, Stald og

Lade 1952. Christensen havde før Købet her en Ejendom i Villerup paa 11 Tdr. Land i 11 Aar. Til Strømsgaard købte Christensen i 1948 5 Tdr. Land og ved Overtagelsen var der kun delvis Besætning.



FOMSGAARD, JENS, Gdr., Grønholme, Hvidbjerg,

er født i Sognet 18. 9. 1896. Forældre: Jens Fomsgaard og Nicoline, f. Jensen »Ardal«. Bedsteforældre: FF Jens Fomsgaard. MF Jens »Ardal«. MM Ellen Jensen. Jens Fomsgaard er gift med Sara Marie, f. Jensen i Ølby 26. 11. 1900. Forældre: Jens Jensen og Karoline, f. Barslev. Bedsteforældre: FF Jens Zakarias Jensen. FM Else Marie. MF Charles Barslev. MM Else Marie. I Ægteskabet er 5 Børn: Jens 14. 9. 1923, Ingeborg 24. 4. 1926, Harald 26. 12. 1928, Egon 3. 9. 1931, Henning 4. 7. 1938. Fomsgaard købte Gaarden i 1936 af Faderen, der havde haft den siden 1905. Før ham var Ejeren Jens Ludvigsen og før ham hans Fader Jesper Ludvigsen. Areal 35 Tdr. Land. Normal Besætning 9 Køer, 10—12 Ungkreaturer, 2 Heste, og der leveres ca. 40 Svin aarligt. Bygningerne opført: Lade 1880, Stuehus 1883, Stald 1891, Stalden er siden ombygget og alle Bygninger belagt med fast Tag. Ejds. 35.500 Kr. Af Arealet stammer de 11½ Td. Land fra Semb Møllegaard, og der er udstykket 7 Tdr. Land til Broderen. Eigil Møllers Ejendom er ligeledes før mange Aar siden udstykket herfra. Det meste af Jorden er drænet.

GADE, KARL ROBERT, Boelsmand, Lyngs,

er født i Lyngs 3. 6. 1914. Forældre: Boelsmand Anders Pedersen Gade og Hustru Maren Troelsgaard, f. Pedersen. Bedsteforældre: FF Peder Larsen Pedersen. FM Kristine, f. Nielsen. MF Gdr. Niels Kræmmer Pedersen. MM Ellen. Karl Robert Gade er gift med Karen Marie, f. Vester i Floulev 5. 6. 1921. Forældre: Murer og Lmd. Mads Hove Vester og Hustru Karen Marie, f. Jensen i Ydby. Bedsteforældre: FF Murer Peder Vester. FM Lmd. og Slagter Herman Jensen. MM Anne Marie. I Ægteskabet er 3 Børn: Mogens 30. 6. 1946, Lisbeth 7. 7. 1949 og Bjarne 17. 5. 1954, alle med Navnet Stensgaard. Robert Gade overtog i 1945 Ejendommen Matr. Nr. 17b efter sin Far, og havde overtaget den efter sin Far, og den har siden 1854 været i Slægtens Eje. Jorden er udstykket fra Gadegaard. Det gamle Stuehus er opført 1854, Laden 1914, og det nye Stuehus 1940. Der findes de nødvendige Maskiner og Redskaber. Normal Besætning er 2 Heste, 5 Køer plus Ungkreaturer, 3 Søer plus Opdræt, ca. 200 Høns og 1 Faar.

GRAMSTRUP, CARL, Bestyrer, Helligkilde, Hvidbjerg,

er født sammesteds 5. 5. 1917. Forældre: Edvard Gramstrup og Johanne, f. Eliassen. Gramstrup har siden 1953 bestyret Ejendommen for Moderen efter Faderens Død. Areal 25 Tdr. Land og normal Besætning er 4—6 Køer, 8—10 Ungkreaturer, 2 Heste, 2 Søer og 8—15 Svin. Ejds. 30.000 Kr. Bygningerne er opført 1896, men siden ombyggede. Gaarden har været i Slægtens Eje i ca. 200 Aar. I 1942 blev der frasolgt 7 Tdr. Land. Gaarden er i sin Tid oprettet paa Jord udstykket fra Søndergaard i Helligkilde. Siden er der tilkøbt Jord fra baade Bundgaard i Helligkilde samt fra Lyhnes Gaard i Floulev.

GRAUGAARD, CHR., Gdr., Skovgaard, Nr. Hvidbjerg, Hvidbjerg,

er født i Sognet 3. 3. 1928. Forældre: Senius Graugaard og Esther, f. Lønstrup. Chr. Graugaard er gift med Valborg, f. Møller 26. 9. 1924. Forældre: Chr. Møller og Petra, f. Larsen. I Ægteskabet er 1 Barn: Steen Møller 3. 5. 1957. Graugaard overtog 28. 5. 1957 Gaarden efter Jens P. Bach Sørensen, der havde haft den ca. 1 Aar og han havde overtaget den efter sin Mors Farbror, saa den har været i Slægtens Eje i mange Aar. Areal 45 Tdr. Land. Normal Besætning er 10 Køer plus lign. Opdræt samt ca. 50 Svin. Der er Traktor. Bygningerne er opført: Stuehus 1928, Udbygningerne 1927. Ejds. 105.000 Kr.

GRAUGAARD, SENIUS, Gdr., Varshøjgaard, Floulev, Hvidbjerg,

er født sammesteds 3. 8. 1894. Forældre: Lars Graugaard og Andrea, f. Josefsen. Senius Graugaard er gift med Ester, f. Lønstrup i Skagen 23. 11. 1896. Forældre: Chr. Lønstrup og Jensine. I Ægteskabet er 4 Børn: Christian, Lars, Erik og Børge. Graugaard overtog Gaarden i 1926 efter Faderen, der havde ejet den siden ca. 1883. Areal 90 Tdr. Land. Normal Besætning er 50 Kreaturer samt 60—75 Svin. Der er Traktor. Stuehus er opført 1912, Stald 1951, Svinestald 1935. Laden ombygget i 1935. Ejds. 145.000 Kr. Der er frasolgt 5 Tdr. Land i 1936.



HEBSGAARD, PEDER, Gdr., Brunshøjgaard, Nr. Hvidbjerg, Hvidbjerg,

er født i Sognet 26. 7. 1904. Forældre: Thomas Hebsgaard og Maren, f. Nielsen. Bedsteforældre: FF Lars Chr. Hebsgaard. FM Maren. MF Anders Nielsen. MM Ane. Peder Hebsgaard er gift med Kamilla, f. Jensen

(Odgaard) født i Sognet 21. 12. 1907. Forældre: Chr. Odgaard Jensen og Maren, f. Jensen. Bedsteforældre: FF Jens (Mogensen) Christensen. FM Karen Kirstine, f. Odgaard. MF Jens Madsen. MM Karen, f. Ringgaard. I Ægteskabet er 5 Børn: Margit 23. 9. 1935, Gertrud 9. 11. 1942, Tvillingerne Eva og Ester 7. og 8. 4. 1945 og Thomas 28. 2. 1949. Hebsgaard overtog Gaarden i 1933. Den har været i Fru Hebsgaards Slægts Eje siden 1780. Areal 37 Tdr. Land og normal Besætning er 8 Køer, 14—16 Ungkreaturer, 2 Heste samt ca. 30—40 Svin. Stuehuset er fra 1875, Kostald opført 1936, Lade ca. 1890. Der er lagt fast Tag paa alle Bygninger. Der har tidligere hørt en Hedeparcel til Gaarden, men denne er for mange Aar siden blevet frasolgt.



HELLIGSØE, KRESTEN SIGURD, Gdr.,  
Barslev, Hvidbjerg,

er født i Boddum 4. 12. 1903. Forældre: Chr. Helligsøe og Hustru Mette, f. Søe. Kresten Helligsøe købte i 1931 Gaarden Matr. Nr. 6a m. fl. af Chr. Sørensen, der havde ejet den siden 1908. Areal er ca. 30 Tdr. Land og normal Besætning 8 Køer, ca. 15 Ungkreaturer, 3 Søer, 35 Svin og 2 Heste. Stuehuset er opført 1928, Læden 1894 og Stalden 1951. Ejdsksk. 67.000 Kr. Siden Overtagelsen er der tilkøbt 4 Tdr. Land.



HINGE, PEDER, Gdr., Nr. Hvidbjerg,  
Hvidbjerg, Thy,

er født i Hvidbjerg 1. 9. 1900. Forældre: Frederik Hinge og Hustru Christiane, f. Poulsen. Bedsteforældre:

FF Pauli Johs. Hinge. FM Johanne. MF Peder Poulsen. MM Bertha Marie. Peder Hinge er gift med Marie, f. Nørgaard i Hillerslev 17. 12. 1911. Forældre: Poul Nørgaard og Hustru Marie, f. Christensen (Kirk). Bedsteforældre: MF Jens Christensen (Kirk). MM Johanne. I Ægteskabet er 2 Børn: Edith 10. 4. 1936 og Folmer 25. 3. 1942. Peder Hinge købte i 1933 Gaarden Matr. Nr. 5e af Chr. Nørgaard, der kun ejede den kort Tid. Martin Mortensen har tidligere ejet Gaarden en Aarrække. Areal er 9 Tdr. Land plus 5 Tdr. Land som drives sammen med Gaarden. Normal Besætning er 12 Kreaturer, 3 Søer, 10 Svin og 2 Heste. Stuehuset er ca. 100 Aar gammelt, men siden Overtagelsen restaureret, Stald og Lade opført for ca. 50 Aar siden. Ejdsksk. 4000 Kr. Der er blevet lagt fast Tag paa alle Bygninger.



HOLM, KARL, Landmand,  
Jestrup, Lyngs,

er født i Hvidbjerg 2. 7. 1924. Forældre: Josef Holm og Hustru Ellen Marie, f. Led. Bedsteforældre: FF Ole Peder Holm. FM Stine. MF Kresten Led. Karl Holm er gift med Karen Elise, f. Hansen i Stagstrup 29. 4. 1926. Forældre: Andreas Hansen og Hustru Ane Marie, f. Nielsen. Bedsteforældre: FF Mads Hansen. FM Karen. MF Poul Chr. Nielsen. MM Johanne. I Ægteskabet er 1 Barn: Konny 1. 3. 1955. Karl Holm overtog i 1954 Ejendommen Matr. Nr. 16b efter Peder Dam Pedersen med et Areal paa 23 Tdr. Land. Ejdsksk. 40.000 Kr. Bygningerne er ca. 75 Aar gamle, men i Tidens Løb restaurerede. I 1957 bliver Stald og Lade ombyggede. Normal Besætning er 6 Køer, 12 Ungkreaturer, 4 Søer, og der leveres ca. 30 Svin aarligt.

HOVE, AAGE KJEMS, Gdr., Astrupgaard,  
Floulev, Hvidbjerg,

er født i Boddum 13. 11. 1906. Forældre: Peder Hove og Gudrun, f. Kjems. Aage K. Hove er gift med Bertha, f. Mogensen i Lem 13. 6. 1909. Forældre: Thomas Mogensen og Severine, f. Jensen. I Ægteskabet er 2 Børn: Egon Hove 6. 9. 1932 og Peter 1. 5. 1936. Hove købte Gaarden i 1946 af Johan Lauritsen, der havde ejet den ca. 20 Aar. Areal 50 Tdr. Land. Normal Besætning 10 Køer, 25 Ungkreaturer, 3 Søer og ca. 30 Svin. Der er Traktor. Bygningerne er ombygget ca. 1936 og Stuehuset moderniseret i 1942-43. Ejdsksk. 84.000 Kr. Før Overtagelsen her havde Hove en Ejendom i Sdr. Floulev paa 20 Tdr. Land i 14 Aar. Den blev solgt



til J. Lauritsen og denne Ejendom har nu Erhard V. Jensen.



**HOVE, EGON, Gdr., »Vestergaard«,**  
Barslev, Lyngs,

er født i Floulev 6. 9. 1932. Forældre: Aage Hove og Hustru Bertha, f. Mogensen. Egon Hove er gift med Edith, f. Jensen i Lyngs 7. 9. 1937. Forældre: Niels Jensen og Hustru Katrine, f. Andersen. Egon Hove købte 23. 5. 1957 Gaarden af Graugaard, der havde ejet den 9 Aar. Arealet er 38 Tdr. Land og normal Besætning 21 Kreaturer, ca. 10 Svin og 2 Heste. Stuehuset er ca. 25 Aar gammel, Laden ca. 25 Aar, mens Stalden er ældre.

**HYLDAHL, PEDER NIELSEN, Boelsmand,**  
»Højtofte«, Lyngs,

er født i Nørhaa 24. 12. 1898. Forældre: Boelsmand Kristoffer Hyldahl, Nørhaa, og Hustru Kirsten Marie, f. Kristensen i Snedsted. Bedsteforældre: FF Boelsmand og Murer Peder Nielsen Hyldahl. FM Kristine. MF Arbejdsmand Ole Alstrup Kristensen. MM Kristine. Boelsmand Peder Nielsen Hyldahl er gift med Astrid, født Pedersen i Hvidbjerg 3. 8. 1900. Forældre: Gaardejer Klaus Pedersen, Hvidbjerg, og Hustru Ane Marie, f. Justesen i Bedsted. Bedsteforældre: FF Gdr. Peder Gravesen Pedersen. FM Margrethe. MF Gdr. Just Andersen. Peder Hyldahl købte i 1956 Ejendommen Matr. Nr. 12b m. fl. af Simon Bülow, der overtog den efter Theodor Korsgaard, der havde ejet den en



Aarrække. Arealet er 10 Tdr. Land, og der findes Nutidens Maskiner og Redskaber. Normal Besætning er 1 Hest, 5 Køer plus Ungkreaturer, 3 Søer, Svin, ca. 100 Høns og 18 Bifamilier.



**JENSEN, AKSEL, Gdr. og Sogneraadsformand,**  
»Styvel Østergaard«, Hvidbjerg, Thy,

er født i Hvidbjerg 5. 5. 1904. Forældre: Martin Jensen og Hustru Katrine, f. Jensen. Aksel Jensen er gift med Elna, f. Johansen i Svogerslev 9. 7. 1903. Forældre: Johan Johansen og Hustru Thea, f. Frederiksen. I Ægteskabet er 4 Børn: Agnethe 11. 2. 1930, Ruth 14. 6. 1931, Martin 5. 1. 1933 og død 1946 og Inga 3. 11. 1936. Aksel Jensen købte i 1930 Gaarden Matr. Nr. 5a efter at have haft den i Forpagtning siden 1928. Jensen overtog Gaarden efter sin Far, der havde ejet den siden 1918, og tidligere været Bager i Hvidbjerg i 15 Aar. Arealet er 40 ha og normal Besætning 26 Køer, ca. 50 Ungkreaturer, 100 Svin, 3 Heste samt Traktor. Svinehuset er i 1955 restaureret, Kostalden 1925 da ogsaa begge Fløjhuse blev forlænget, og der er paalagt alle Bygninger fast Tag. Stuehuset er opført ca. 1840, men siden moderniseret 1945 og 1948. Ejds. 160.000 Kr. Aksel Jensen har i 12 Aar været Medlem af Sogneraadet, deraf de sidste 7 Aar som Formand.

**JENSEN, ANDERS THEODOR, Gdr., Damgaard,**  
Semb, Hvidbjerg,

er født i Søndbjerg 26. 8. 1902. Forældre: Jens Jensen og Else Katrine, f. Anthonsen. Anders Th. Jensen er



gift med Anna Johanne, f. Poulsen i Søndbjerg 24. 6. 1908. Forældre: Poul Jensen Poulsen og Nielsine, f. Iversen. I Ægteskabet er 6 Børn: Jens Jørgen 22. 11. 1928, Ellen Kirstine 16. 2. 1930, Gerda 9. 7. 1932, Erik 7. 5. 1934, Kaj 9. 2. 1940 og Gudrun 30. 4. 1944. A. Th. Jensen købte Gaarden i 1951 af Marinus Jensen, der havde ejet den i ca. 8 Aar. Før ham boede her en Jens Nielsen, hvis Fødehjem det var. Areal 32 Tdr. Land og normal Besætning er 8 Køer, 22—24 Ungkreaturer, 4 Søer, ca. 30 Svin og 2 Heste. Bygningerne er opført: Stuehus er ca. 200 Aar gl., men er tildels ombygget. Stald og Lade fra 1889 og belagt med fast Tag og siden udvidet. Ejds. 33.000 Kr. A. Th. Jensen havde tidligere Niels Villadsens Ejendom i Styvel i 9 Aar og før igen Holger Madsens Ejendom i 13½ Aar.



**JENSEN, ERHARDT VARDE, Forpagter,**  
Sdr. Floulev, Hvidbjerg,  
er født i Fousing 15. 10. 1922. Forældre: Jens Chr. P. Jensen og Kirstine, f. Jeppesen. Erhardt V. Jensen er gift med Maja, f. Søgaard i Hvidbjerg 22. 1. 1926. Forældre: Bertil M. Knudsen Søgaard og Marie Kirstine, f. Laursen. I Ægteskabet er 3 Børn: Ingrid Søgaard 26. 2. 1949, Benny Søgaard Varde 14. 7. 1952 og Anette Søgaard 13. 10. 1956. Erhardt V. Jensen forpagtede Gaarden i 1948 af Johan Lauritsen, der havde ejet den ca. 2 Aar, før ham havde Aage Hove den i en Del Aar. Areal 19 Tdr. Land. Normal Besætning 6 Køer plus Opdræt, 2—3 Søer, og der leveres ca. 15—20 Svin aarligt. Der er 2 Heste. Stuehus opført 1934, Laden 1925, Stalden 1925 og Høsehuse 1949. Ejds. 36.000 Kr.



**JENSEN, JENS MARIUS, Gdr., Vesterlund,**  
Helligkilde, Hvidbjerg,  
er født i Ydby 15. 9. 1893. Forældre: Peter Jensen og Mette Katrine, f. Christensen. Jens M. Jensen er gift med Marie, f. Kjær i Nees 16. 4. 1902. Forældre: Anders Kjær og Maren, f. Nicolajsen. I Ægteskabet er 3 Børn: Holger 23. 4. 1926, Tage 17. 2. 1930 og Margit 5. 6. 1935. Jens M. Jensen købte Gaarden i 1920 af Fru Poulsen, hvis Fødehjem det var. Areal 15 Tdr. Land. Normal Besætning 5 Køer plus Opdræt, 3 Søer, 12—14 Svin og 2 Heste. Bygningerne er opført i 1908, siden udvidet og belagt med fast Tag. Ejds. 34.000 Kr.



**JENSEN, LAURITS, Gdr., Højtofte,**  
Helligkilde, Hvidbjerg,  
er født i Floulev 24. 5. 1913. Forældre: Thomas Jensen og Karen, f. Poulsen. Laurits Jensen er gift med Karen, f. Poulsen i Semb 7. 5. 1915. Forældre: Peder Poulsen og Anna, f. Christensen. I Ægteskabet er 3 Børn: Henning 22. 3. 1939, Villy 14. 12. 1944 og Hans Jørgen 23. 5. 1949. Jensen købte i 1938 Ejendommen af Peder Nielsen, der havde boet her i mange Aar og hvis Fødehjem det var. Areal 22 Tdr. Land og normal Besætning er 5 Køer, 9—10 Ungkreaturer, ca. 12—14 Svin og 1 Hest. Stuehus er opført 1910, Udbygningerne er ombygget og delvis fornyet i 1953. Ved Overtagelsen var der kun 15 Tdr. Land, men Resten blev tilkøbt 1943—44.

**JENSEN, MADSP. BACH, Gdr.,**  
Barslev, Lyngs,  
er født i Hvidbjerg 1. 1. 1906. Forældre: Anthon P.



Jensen og Hustru Inger Marie, f. Bach. Mads P. Bach Jensen er gift med Jenny Emilie, f. Iversen i Odby 7. 2. 1910. Forældre: Chr. Krabbe Iversen og Hustru Marie, f. Nielsen. I Ægteskabet er 4 Børn: Frida Bach 12. 10. 1936, Inga Bach 25. 4. 1938, Peter Bach 17. 5. 1941 og Niels Bach 29. 12. 1942. Mads Jensen købte 1. 4. 1945 Ejendommen Matr. Nr. 32a m. fl. Marinus Thing har i ca. 25 Aar ejet Ejendommen. Arealet er 28 Tdr. Land, hvoraf de 23 Tdr. Land er tilkøbt siden Overtagelsen af 2 Gange. Normal Besætning er 7 Køer, 12 Ungkreaturer, 2 Søer, 30 Svin og 2 Heste. Stuehuset er ca. 40 Aar gammelt, men siden moderniseret, Stald og Lade opført ca. 1950. Ejds. 50.000 Kr. Jensen har før i 12 Aar ejet en Ejendom i Lyngs med 4 Tdr. Land som nu Chr. Grønkjær ejer.

**JENSEN, PEDER CHR, Gdr., »Frøhøjgaard«,**

Nr. Hvidbjerg, Hvidbjerg,

er født i Hvidbjerg 10. 2. 1912. Forældre: Niels P. Jensen og Hustru Nielsine, f. Poulsen. Peder Chr. Jensen er gift med Gudrun, f. Odgaard paa Jegindø 1. 6. 1923. Forældre: Chr. Odgaard og Hustru Akseline, f. Mikkelson. I Ægteskabet er 6 Børn: Niels Chr. 11. 1. 1943, Anna Margrethe 3. 6. 1944, Aksel 11. 3. 1947, Else Marie 28. 5. 1950, Jens Erik og Kaj 6. 12. 1952. Peder Jensen købte i 1943 Ejendommen Matr. Nr. 17a af sin Far, der havde ejet den siden 1917. Arealet er 60 Tdr. Ld. og normal Besætning 15 Køer, ca. 25 Ungkreaturer, 70 Svin samt Traktor. Stuehuset er opført 1907, Stalden 1886, Laden 1869, men siden omforandrede og paalagt fast Tag 1925. Ejds. 115.000 Kr.

**JENSEN, SVEND, Forpagter, Hvidbjerg Præstegaard,**  
Hvidbjerg,

er født i Harring-Stagstrup 8. 1. 1907. Forældre: Niels Thomsen Jensen og Else Kirstine, f. Jensen. Svend Jensen er gift med Margrethe, f. Christensen i Snedsted 13. 6. 1902. Forældre: Anders Søndergaard Christensen og Dorthea Marie, f. Christensen. Jensen overtog Præstegaarden i Forpagtning i 1945 efter Peter Hole, der havde haft den i 8 Aar. Arealet er 32 Tdr. Land. Normal Besætning er 8 Køer, ca. 16 Ungkreatu-



rer og ca. 30 Svin. Der er Traktor. Bygningerne er opført 1907. Ejds. 100.000 Kr.



**JEPSEN, CHR., Gdr., Nr. Hvidbjerg,**

Hvidbjerg, Thy,

er født i Hvidbjerg 5. 3. 1902. Forældre: Iver Jepsen og Hustru Katrine, f. Madsen. Bedsteforældre: FF Jens Jepsen. FM Hanne. MF Anders Madsen. MM Karen. Chr. Jepsen er gift med Noline, f. Pedersen i Visby 27. 2. 1905. Forældre: Chr. Pedersen og Hustru Else, f. Jensen. Bedsteforældre: FF Niels P. Pedersen. FM Inger Marie. MF Anders Jensen. MM Noline. I Ægteskabet er 7 Børn: Arne Steffen 26. 12. 1934, Hanne 10. 2. 1936, Tage 27. 5. 1938, Knud 23. 8. 1939, Karen 18. 4. 1941, Anna 11. 8. 1942 og Else 27. 11. 1947. Chr. Jepsen overtog i 1945 Gaarden Matr. Nr. 4a efter sin Far, der havde ejet den siden 1886 og overtaget den efter sin Mor. Arealet er 35 Tdr. Land og normal Besætning 6 Køer plus Opdræt, 2 Søer, 2 Heste, og der leveres ca. 20 Svin aarligt. Stuehuset er opført 1911, Laden 1903, mens Kostalden er ældre, men der er paalagt alle Bygninger fast Tag. Ejds. 26.500 Kr.

**KNUDSEN, NIELS CHRISTENSEN, Gdr.,**

»Mærkedahl«, Torp, Lyngs,

er født i Lyngs 25. 10. 1902. Forældre: Gdr. Niels Nørgaard Knudsen, født i Hvidbjerg og Hustru Ane Margrethe, f. Nielsen i Lyngs. Bedsteforældre: FF Gdr. Kr. Knudsen. FM Dorthe. MF Gdr. Niels Christensen. MM Maren Kirstine. Niels Knudsen er gift med Gertrud Elise, f. Borgholm i Lyngs 21. 10. 1917. Forældre: Gdr.



Niels Nielsen Borgholm og Hustru Johanne Kirstine, f. Thomsen. Bedsteforældre: MF P. Chr. Thomsen. MM Else Kirstine. I Ægteskabet er 6 Børn: Niels Jørgen 27. 5. 1943, Hans 24. 6. 1944, Erik 27. 6. 1945, Poul 5. 8. 1946, Ole 11. 8. 1950 og Anne Grete 30. 1. 1955. Niels Knudsen overtog i 1938 Gaarden Matr. Nr. 13a efter sin Far med et Areal paa 34 Tdr. Land, hvoraf 10 Tdr. Land er Eng. Knudsens Forældre har ejet Gaarden siden 1890. Stuehuset er opført 1936, Kostald og Svinehus 1914, Laden ca. 1900, men siden blevet tilbygget. Der findes de nødvendige Maskiner og Redskaber. Normal Besætning er 25 Kreaturer, ca. 40 Svin samt Fjerkræ.

**KONGSGAARD, PEDER CHR., Gdr., Grøndal,**

Nr. Hvidbjerg, Hvidbjerg, er født 5. 6. 1913. Forældre: Niels Peder Kongsgaard og Karen Marie, f. Kjærulf Jeppesen. Bedsteforældre: FF Peder Chr. Pedersen. FM Karen. MF Kresten Jeppesen. MM Kristine, f. Pedersen. P. Chr. Kongsgaard er gift med Karen, f. Poulsen i Hvidbjerg 20. 11. 1919. Forældre: Poul Poulsen og Maren Harbro Andersen. I Ægteskabet er 4 Børn: Niels Peter 9. 11. 1942, Elsebeth 5. 4. 1946, Poul 25. 4. 1950 og Inger Kjærulf 15. 1. 1954. Kongsgaard overtog Gaarden i 1939 efter Moderen, der havde drevet den siden Mandens død i 1933 og han havde overtaget den i 1901. Areal 89 Tdr. Land. Ejendommen drives for Tiden kvægløs med 1000 Høns og lignende Antal Kyllinger. Stalde og Lade er opført 1907, Svinehus 1929, Stuehus 1934 og Høns- og Maskinhus i 1954. I Stuehus er indlagt Centralvarme og Bad og hele Stuehuset er moderniseret. Da Kongsgaard overtog Gaarden var der kun 62 Tdr. Land, men i 1944 blev tilkøbt 27 Tdr. fra den anden Grøndal Gaard. Det oprindelige Areal er ogsaa udstykket herfra i 1870. I 1840 blev Datteren fra den første Grøndalgaard gift med Sønnen fra en Nabogaard, og hun fik da i Medgift 10 Tdr. Land paa den Betingelse at dette lejedes i 99 Aar. I 1940 kunde Jorden da have tilfaldet begge Gaarde til Deling, men Jorden blev i 1903 købt, saa Lejemalet var bortfaldet før dets Udløb. Navnet Kongsgaard stammer fra Faderens Tid. Han hed Pedersen, men søgte om at faa Navnet, og da der paa den Tid kun var en ældre Kone af samme Navn og hun gav Tilladelse blev Ansøgningen bevilget.



**KORSGAARD, HERLUF, Landmand,**  
»Barslev Mølle«, Hvidbjerg,  
er født i Hvidbjerg 31. 5. 1917. Forældre: Carl Korsgaard og Hustru Ane Marie, f. Ardal. Herluf Kors-

gaard er gift med Marie, f. Hoelgaard i »Barslev Mølle« 6. 1. 1916. Forældre: Møller Chr. Hoelgaard og Hustru Katrine Marie, f. Andersen. I Ægteskabet er 2 Børn: Kresten 5. 5. 1943 og Karla 25. 11. 1955. Herluf Korsgaard overtog 1. 9. 1939 Ejendommen efter sin Svigermor, der havde drevet den siden sin Mands Død 1935. Korsgaards Far havde ejet Ejendommen i mange Aar og overtaget den efter sin Far. I mange Aar var der Mølle her, men den blev nedlagt i 1917-18. Arealet er ca. 13 Tdr. Land og normal Besætning 4 Køer plus Ungkreaturer, 1 So, 6 Svin og 2 Heste. Bygningerne er opført ca. 1900, men moderniserede 1945 samt tilbyggede. I 1950 blev Laden tilbygget. Ejdisk. 31.000 Kr. Korsgaard har siden 1940 leveret Mælk til Kunder i Lyngs fra Hvidbjerg Mejeri.

**LARSEN, ALFRED, Gdr., »Bakgaard«,**  
Barslev, Hvidbjerg,

er født i Bislev 21. 7. 1910. Forældre: Johs. Larsen og Hustru Kristiane Martine, f. Andersen. Alfred Larsen er gift med Krista Petrea Frederikke, f. Larsen i Fredericia 28. 6. 1915. Forældre: Chr. Larsen og Hustru Marie, f. Jensen. I Ægteskabet er 8 Børn: Birgit 28. 9. 1937, Edith 28. 10. 1938, Grethe 21. 5. 1941, Gudrun 25. 6. 1943, Poul 10. 3. 1945, Mette 20. 8. 1946, Anni 28. 5. 1948 og Chr. 27. 10. 1953. Alfred Larsen købte i 1948 Gaarden Matr. Nr. 10a efter at have forpagtet den i 1 Aar forinden. Tidligere Ejer var Chr. Riis, der ejede den 7 Aar. Arealet er 25 Tdr. Land og normal Besætning 6 Køer, 10 Ungkreaturer, 4 Søer, Svin og 3 Heste. Stuehuset er opført 1855, men siden moderniseret, Udbygningerne er opført ca. 1870, men siden er der paalagt alle Bygninger fast Tag. Ejdisk. 55.000 Kr. Fra 1936—48 ejede Larsen en Ejendom med 12½ Td. Land her vest for, men denne blev i 1948 nedlagt som Landbrugsejendom. Arealet var tidligere paa 51 Tdr. Land, men en Del af Jorden blev i 1948 skilt fra af Statens Jordlovsudvalg. I meget gammel Tid var der Vandmølle her som blev nedlagt 1754. Indkomsten af denne tilfaldt Præsten.

**LARSEN, GUNNER, Boelsmand,**  
Jestrup, Lyngs,

er født i Lyngs 6. 6. 1921. Forældre: Boelsmand Anders Larsen f. i Taabel og Hustru Severine, f. Nielsen i Skyum. Bedsteforældre: FF Post Anders Larsen. FM Kirstine. MF Boelsmand Lars Chr. Nielsen. MM Mariane. Gunner Larsen er gift med Margit, f. Højberg i Starup 28. 6. 1930. Forældre: Mælkehandler Kristian Højberg og Hustru Anna, f. Hansen. Bedsteforældre: FM Magda Højberg. MF Hans Chr. Hansen. I Ægteskabet er 2 Børn: Inger 11. 12. 1953 og Ellen 24. 11. 1956. Gunner Larsen overtog i 1951 Ejendommen Matr. Nr. 2c m. fl. efter sin Bror, der havde overtaget den efter Forældrene, som ejede den fra 1909. Bygningerne er opført 1945 efter Brand i 1944. De nødvendige Maskiner og Redskaber forefindes. Normal Besætning er 1 Hest, 4 Køer plus Ungkreaturer, samt Svin og Fjerkræ.

**LARSEN, JOHANNES, Gdr.,**  
Semb, Hvidbjerg,

er født sammesteds 14. 11. 1893. Forældre: P. Larsen og Maren Kirstine, f. Pedersen. Johs. Larsen er gift med Anna Katrine, f. Flyvholm paa Jegindø 13. 4. 1903. Forældre: Jens Severin Flyvholm og Karen Marie, f. Lynge. Johs. Larsen overtog Gaarden efter Faderen i 1941, denne havde ejet den siden 1888. Areal 5 ha. Besætning 5 Køer, lign. Antal Ungkreaturer, ca.

8—10 Svin og 2 Heste. Stald og Lade er fra 1893, Stuehus en Del ældre, men restaureret og ombygget lidt.



**LARSEN, LARS CHR., Husmand,**  
Jestrup, Lyngs,

er født i Ydby 28. 2. 1892. Forældre: Gdr. Rasmus Larsen, Ydby, og Hustru Karen, f. Mikkelsen. Bedsteforældre: FF Gdr. Lars Rasmussen. FM Mette Kirstine. MF Musiker Jakob Mikkelsen. MM Maren. Lars Chr. Larsen er gift med Petra, f. Rysgaard i Øster Assels 28. 10. 1895. Forældre: Lmd. Jeppe Rysgaard, f. i Hundborg og Hustru Marie, f. Laursen i Viborg. Bedsteforældre: FF Gdr. Niels Chr. Rysgaard. FM Kirsten MF Lmd. Anders Laursen. MM Gertrud. I Ægteskabet er 8 Børn: Gunnar 25. 8. 1921, Hans 11. 8. 1924 og død 4. 11. 1936, Karen 11. 4. 1926, Marie 19. 9. 1928, Egon 6. 12. 1930, Bodil 17. 11. 1932, Hans 4. 5. 1937 og Kristian 5. 5. 1937. Lars Chr. Larsen købte i 1920 Ejendommen Matr. Nr. 5i af Lars Josefsen, »Dortheasminde« med et Areal paa 4 Tdr. Land. Ejendommen laa tidligere i Nærheden af Alfred Sloths Gaard, men blev for ca. 75 Aar siden flyttet til sin nuværende Plads. I 1953 blev der lagt fast Tag paa alle Bygninger samt opført nyt Baghus. Normal Besætning er 2 Køer plus Ungkreaturer, 3 Svin og ca. 60 Høns.

**LARSEN, LARS MØLLER, Gdr., Grud«,**  
Semb, Hvidbjerg,

er født samme Sted 11. 4. 1880. Forældre: Chr. Møller Larsen og Hustru, f. Christensen. Lars Møller Larsen er gift med Petrea Kristine, f. Nielsen i Styvel 19. 6. 1895. Forældre: Lars Nielsen og Hustru Else Marie, f. Christensen. I Ægteskabet er 3 Børn: Chr. Møller 16. 3. 1932, Elly Marie 24. 1. 1936 og Karen 22. 8. 1937. Lars M. Larsen overtog i 1922 Gaarden Matr. Nr. 13a efter sin Far, der havde ejet den siden 1878. Arealet er 54 Tdr. Land og normal Besætning 9 Køer, ca. 30 Ungkreaturer, 4 Søer, Svin, 1 Hest samt Traktor. Stuehuset er opført ca. 1878, Laden 1865, Vestre Længe 1912, Østre Længe 1906, men siden er der paalagt alle Bygninger fast Tag. Ejdsks. 87.000 Kr.

**LAURSEN, TAGE, Forpagter, Vanggaard,**  
Barslev, Hvidbjerg,

er født sammesteds 2. 8. 1928. Forældre: Laurits Laursen og Emilie, f. Kræmmer Pedersen. Tage Laursen er gift med Elna Odgaard f. paa Jegindø 29. 5. 1934. For-



ældre: Vilhelm Odgaard og Agnethe, f. Kjeldgaard. I Ægteskabet er 2 Børn: Jytte 31. 7. 1953 og Aase 28. 9. 1954. Laursen overtog Gaarden i Forpagtning af Faderen i 1956. Faderen har ejet den i ca. 34 Aar. Arealet er paa 42 Tdr. Land. Normal Besætning er 12 Køer, ca. 22 Ungkreaturer, 4 Søer ca. 40—50 Svin og 2 Heste. Laden er tilbygget 1916, Stuehuset en Del ældre, men det hele er belagt med fast Tag. Ejdsks. 77.000 Kr.



**LAURITSEN, JOHANNES, Gdr., Stenshøjgaard,**  
Hvidbjerg,

er født sammesteds 26. 4. 1905. Forældre: Laurits Lauritsen og Ane, f. Sindberg. Bedsteforældre: FF Laust Jensen. FM Karen Laustdatter. MF Niels Sindberg. MM Stine. Johs. Lauritsen er gift med Gerda, f. Bedsted i Sognet 9. 9. 1915. Forældre: Laurits Bedsted og Marie, f. Andersen. Bedsteforældre: FF Søren Bedsted. FM Johanne. MF Anders Andersen. MM Kirstine. I Ægteskabet er 4 Børn: Ruth 21. 9. 1938, Birthe 20. 3. 1941, Jørgen 27. 4. 1945 og Poul Erik 19. 7. 1953. Johs. Lauritsen overtog Gaarden efter Faderen i 1930 som 3. Generation. Areal 150 Tdr. Land. Normal Besætning 22 Køer, ca. 40 Ungkreaturer, ca. 100 Svin, 6 Søer, Traktor og alle nødvendige Maskiner. Stuehuset er bygget 1862, men restaureret og belagt med fast Tag, Stalden fra 1911, Laden opført 1950, Maskinhus 1920. Da Bedstefaderen overtog Gaarden var der kun 130 Tdr. Land, men han tilkøbte 20 Tdr. Land, heraf var da 40 Tdr. Land Hede. Af Arealet er nu dog kun de 120 Tdr. Land under Plov, Resten ligger som Strandareal og Bakker. Ejdsks. 130.000 Kr.

**LYHNE, IVAR, Gdr., Kløvenhøjgaard,**  
 Floulev, Hvidbjerg,  
 er født i Ydby 23. 10. 1895. Forældre: Peder Jensen Pedersen og Sine, f. Lyhne. Ivar Lyhne er gift med Jenny, f. Laursen i Gettrup 19. 8. 1897. Forældre: Lærer Rasmus Laursen og Anna. I Ægteskabet er 4 Børn: Børge 20. 4. 1922, Signe 5. 12. 1923, Knud 20. 2. 1925 og Gunnar 3. 11. 1930. Lyhne købte Gaarden i 1921 af Chr. Jensen, der kun havde haft den i godt 2 Aar. Areal 50 Tdr. Land. Normal Besætning er 10 Køer, ca. 20 Ungkreaturer, 4—5 Søer, ca. 40 Svin, 1 Hest samt Traktor. Bygningerne er opført: Stuehus 1848, men moderniseret, Udbygningerne der er fra 1907 er belagt med fast Tag. Ejdisk. 76.000 Kr.

**LUDVIGSEN, CHR., Gdr., »Semb Østergaard«,**  
 Hvidbjerg,  
 er født i Hvidbjerg 7. 1. 1898. Forældre: Jens Ludvigsen og Hustru Ane Katrine, f. Christensen. Chr. Ludvigsen er gift med Kirstine, f. Hebsgaard i Hvidbjerg 8. 3. 1893. Forældre: Anders Hebsgaard og Hustru Ane, f. Jensen. I Ægteskabet er 1 Barn: Poul Erik 20. 8. 1945. Chr. Ludvigsen købte i 1929 Gaarden Matr. Nr. 11a m. fl. af Jens Ernst, der havde ejet den siden 1922. Jens P. Nielsen ejede Gaarden mange Aar, men solgte den i 1913. Arealet er 22 ha og normal Besætning er 13 Køer, ca. 27 Ungkreaturer, 5 Søer, 70 Svin samt Traktor. Stuehuset er opført 1898, Udbygningerne efter Brand 1921, dog er der i 1954 bygget ny Kostald og Laden blev forlænget. Maskinhuset opført 1956. Fjdisk. 120.000 Kr.



**MADSEN, ANDERS, Gdr., »Fjordlyst«,**  
 Nr. Hvidbjerg, Thy,  
 er født samme Sted 15. 8. 1924. Forældre: Johs. Madsen og Hustru Maren, f. Amby. Bedsteforældre: FF Anders Madsen. FM Karen Maria. MF Lars Amby. MM Kirsten Marie, f. Jensen. Anders Madsen overtog i 1954 Ejendommen Matr. Nr. 14a efter sin Far, der havde ejet den siden 1923, da den blev oprettet. Arealet er ca. 20 Tdr. Land og normal Besætning 8 Køer, 12 Ungkreaturer, 3 Søer, og der leveres ca. 35 Svin aarlig. Der er Traktor med alle nødvendige Maskiner. Bygningerne er opført 1923. Ejdisk. 38.000 Kr.

**MADSEN, CARL CHR., Landmand,**  
 Smerup, Hvidbjerg,  
 er født i Barslev, Hvidbjerg 5. 1. 1904. Forældre: Mads Chr. Madsen og Hustru Nicoline, f. Andersen. Carl Chr. Madsen købte i Maj 1952 Ejendommen Matr. Nr.



11 af Harald Hoelgaard, der havde ejet den 7 Aar. Arealet er 14 Tdr. Land og normal Besætning er 4 Køer plus Ungkreaturer, 3 Søer, 4 Svin og 1 Hest. Bygningerne er ældre, men udvidede 1950. Ejdisk. 30.000 Kr.

**MADSEN, CHR., Gdr., Semb Vestergaard,**  
 Hvidbjerg,  
 er født sammesteds 7. 9. 1883. Forældre: Peder Madsen og Mette, f. Sloth. Chr. Madsen er gift med Karen, f. Mogensen i Sognet 18. 8. 1896. Forældre: Chr. Mogensen og Johanne. I Ægteskabet er 10 Børn: Hanne, Per, Kirsten, Mogens, Mette, Hans, Inger, Ragnhild, Knud og Agnethe. Madsen overtog Gaarden i 1936 efter Faderen efter først siden 1922 at have været Forpagter af denne. Faderen havde overtaget den efter sin Far i 1882 og Gaarden har været i Slægtens Eje siden 1757. Arealet er 70 Tdr. Land og normal Besætning er 14 Køer plus Opdræt ca. 40 Svin. Der er Traktor. Stuehuset er opført 1882, Udbygningerne 1891. Ejdisk. 140.000 Kr.



**MADSEN, HENRY, Landmand, Nr. Hvidbjerg,**  
 Hvidbjerg, Thy,  
 er født samme Sted 22. 2. 1919. Forældre: Poul Madsen og Hustru Margrethe, f. Sørensen. Bedsteforældre: FF Severin Madsen. FM Karen. MF Chr. Sørensen. MM Kristiane. Henry Madsen er gift med Stinne, f. Larsen i Viksø 21. 11. 1927. Forældre: Martin Larsen og Hustru Karoline, f. Sand. Bedsteforældre: FF Søren Larsen. FM Stinne. MF Chr. Sand. MM Kristiane. I

Ægteskabet er 3 Børn: Poul 25. 5. 1952, Karen Margrethe 8. 5. 1954 og Martin 22. 3. 1955. Henry Madsen overtog i 1954 Gaarden Matr. Nr. 20a m. fl. som 5. Generationsejer. Arealet er 14 Tdr. Land og normal Besætning er 5 Køer plus Ungkreaturer, 2 Søer, 2 Heste, og der leveres ca. 10 Svin aarligt. Stuehuset er opført 1890, mens Udbygningerne er lidt ældre, men siden paalagt fast Tag. Ejds. 21.000 Kr. Arealet var tidligere større, da der i Tidens Løb er udstykket 14 Tdr. Land herfra.



MADSEN, HOLGER, Landmand,  
Semb, Hvidbjerg,  
er født i Barslev 23. 11. 1911. Forældre: Chr. Jensen Madsen og Hustru Mariane, f. Olsen. Holger Madsen er gift med Helga, f. Rimmer paa Jegindø 1. 10. 1918. Forældre: Lars Chr. Sørensen, Rimmer, og Hustru Marren, f. Hove Bang. I Ægteskabet er 8 Børn: Kurt, Grethe, Tove, Marna, Svend Aage, Hanne, Mariane og Gunnar. Holger Madsen købte i 1946 Ejendommen Matr. Nr. 19a af Poul Højbjerg, der kun ejede den kort Tid. Arealet er 4 Tdr. Land og normal Besætning er 2 Køer, 2 Søer samt Svin. Bygningerne er opført for ca. 60 Aar siden, men siden moderniserede. Ejds. 15.000 Kr.

MADSEN, JENS, Landmand, Floulev,  
Hvidbjerg, Thy,  
er født samme Sted 8. 8. 1896. Forældre: Jens Madsen og Hustru Sophie, f. Nielsen. Jens Madsen overtog i 1937 Ejendommen Matr. Nr. 10e og 12d efter sin Mor, der havde drevet den 10 Aar efter sin Mands Død og sammen med ham siden ca. 1895. Arealet er 13 Tdr. Land og normal Besætning 6 Køer plus Opdræt, 10 Svin og 2 Heste. Bygningerne er opført ca. 1932.

MADSEN, MAD SØRENSEN, Murer,  
Nr. Hvidbjerg, Hvidbjerg,  
er født i Hvidbjerg 27. 3. 1903. Forældre: Jens Peder- sen Madsen og Hustru Inger Kirstine, f. Poulsen. Mads S. Madsen er gift med Mariane, f. Christensen Pleth paa Jegindø 24. 6. 1905. Forældre: Chr. Pleth og Hustru Katrine, f. Madsen. I Ægteskabet er 4 Børn: Inger Katrine 14. 4. 1938, Jens Chr. 10. 8. 1941, Svend Asger og Karl Ejner 19. 8. 1945. Mads Madsen flyttede i 1941 hertil, som er Hvidbjerg gamle Skole, der blev nedlagt 1938. Siden 1923 har Madsen arbejdet her paa



Egnen som Murer og har været med til at bygge man- ge Gaarde og Huse.



MADSEN, POUL CHR, Gdr., Smeruplund,  
Smerup, Hvidbjerg,  
er født i Lyngs 27. 4. 1890. Forældre: Mads Chr. Mad- sen og Marie Kristine, f. Jensen. Poul Madsen er gift med Andrea, f. Andersen i Hvidbjerg 29. 7. 1895. For- ældre: Chr. Andersen og Petrine, f. Mikkelsen. I Æg- teskabet er 4 Børn: Oskar 10. 4. 1917, Svend Aage 30. 9. 1921, Gerda 30. 11. 1923, Ejvind 22. 12. 1925. Poul Madsen købte Gaarden i 1915 af Chr. Andersen, der havde ejet den i 35 Aar. Areal 8½ ha og der er i Be- sætning 5 Køer, 8—9 Ungkreaturer, 4—6 Svin og 1 Hest. Stuehuset er opført ca. 1870, Stald og Lade 1908, alle Bygninger er med fast Tag.

MUNK, JOHANNES, Landmand, Kilden,  
Helligkilde, Hvidbjerg,  
er født i Sognet 11. 2. 1886. Forældre: Poul Munk og Kristine, f. Christensen. Munk købte Ejendommen i 1924 af Hans Christensen, der kun havde den i 1½ Aar. Arealet er 13 Tdr. Land, og der holdes 6 Køer plus Opdræt samt ca. 8 Svin. Bygningerne er opført for ca. 70 Aar siden. Ejds. 24.000 Kr. Der findes øst for Ejendommen et Kildevæld, som i gammel Tid var meget besøgt for sin helbredende Virkning. Vældet er ret kraftigt, idet det ved Forsøg har vist sig, at det giver ca. ¾ Kubikmeter Vand pr. Minut. Egnsnavnet Helligkilde stammer herfra.



**MØLLER, ANDERS CHR.**, Gdr., Semb Møllegaard, Hvidbjerg, er født sammesteds 25. 10. 1890. Forældre: Chr. Møller og Anna, f. Andersen. Anders Chr. Møller er gift med Sidsel Marie, f. Thagaard i Hurup 2. 3. 1893. Forældre: Mikkel Pedersen Thagaard og Maren, f. Svankjær Nielsen. I Ægteskabet er 3 Børn: Tage Chr. 15. 3. 1920, Anker 26. 1. 1923 og Eigil 6. 10. 1927. Møller overtog Gaarden i 1923 efter Faderen, der havde overtaget den efter sin Far. Gaarden har været i Slægten i ca. 200 Aar. Areal 84 Tdr. Land. Der har tidligere været 165 Tdr. Land, men det halve er solgt fra i Tidens Løb. Møller har af Arealet opdyrket en Del Hede og var med til at opdyrke 30 Tdr. Land, mens Faderen havde Gaarden. Der har været en stor hollandsk Mølle paa Ejendommen, men denne blev nedlagt i 1901. Normal Besætning er 16 Køer, ca. 30 Ungkreaturer og der holdes altid 10—12 Stude samt ca. 80 Svin. Der er Traktor. Bygningerne er opført: Stuehus 1872, Lade og Vestfløj 1887. Der er bygget ny Stald i 1951. Ejdk. 150.000 Kr.



**MØLLER, EIGIL**, Landmand, Hønseriet »Grønholm«, Hvidbjerg, er født i Hvidbjerg 6. 10. 1927. Forældre: Chr. Møller og Hustru Marie, f. Thagaard. Bedsteforældre: MF Mikkel Thagaard. Slægten har gennem ca. 200 Aar været bosat i Sognet. Eigil Møller er gift med Britha, f. Simonsen i Struer 29. 8. 1927. Forældre: Laurits Zarthmann Simonsen og Hustru Mathilde, f. Jensen. Bedsteforældre: FF Simon Simonsen. I Ægteskabet er

2 Børn: Benny Zarthmann 3. 10. 1950 og Margit 5. 6. 1954. Eigil Møller købte i 1948 Gaarden Matr. Nr. 30b af Jens Andersen, der ejede den ca. 3 Aar og overtog den efter Kaj Svendsen, som boede her i 9 Aar. Arealet er 5 Tdr. Land og normal Besætning 2 Køer, 3 Ungkreaturer, og der drives tillige Hønseri med ca. 600 Høns og Udrugning af ca. 20.000 Kyllinger aarlig hvide Italienerne, der leveres langt omkring. Bygningerne er opført ca. 1898. Møller har siden Overtagelsen opført 3 Høsehuse samt Rugerum til Maskinerne, og har selv udført Arbejdet. Ejdk. 9000 Kr. Det er fortrinsvis kønssorterede Kyllinger, der leveres.

**NIELSEN, BØRGE**, Gdr., Hebsgaard, Semb, Hvidbjerg,

er født sammesteds 4. 8. 1914. Forældre: Niels Madsen Nielsen og Maren, f. Hebsgaard. Børge Nielsen er gift med Anna, f. Grusgaard Pedersen paa Jegindø 28. 2. 1929. Forældre: Aksel Pedersen og Metha Kirstine Christensen. I Ægteskabet er 2 Børn: Mona Vibeke 1. 5. 1951 og Doris Viola 16. 6. 1955. Børge Nielsen overtog Gaarden i 1946 efter Moderen, der havde drevet den siden Mandens Død i 1928. Børge Nielsen er 6. eller 7. Generationsejer af Gaarden. Areal 25 Tdr. Ld. Normal Besætning er 10 Køer, 6 Ungkreaturer, 7 Søer plus Opdræt. Der drives Orneforretning. Der er 2 Heste. Bygningerne er opført: Stuehus 1895, Udhusene noget lignende, Hønsesus 1937, nyt Svinehus i 1930. Børge Nielsen har lagt fast Tag paa alle Bygninger. I 1939 blev der frastykket Jord til en Broders Ejendom. Ejdk. 42.000 Kr.

**NIELSEN, CHR. DAHL**, Landmand, Helligkilde, Hvidbjerg,

er født i Sognet 23. 11. 1909. Forældre: Peder Nielsen og Kirsten, f. Pedersen. Chr. Dahl Nielsen har hos sig Søsteren Andrea født 6. 8. 1914. Nielsen købte Ejendommen i 1938 af Johs. Kirk, der havde boet her i 4 Aar. Areal 13 Tdr. Land. Besætning 4 Køer plus Opdræt, ca. 10 Svin og 2 Heste. Bygningerne er opført 1909. Ejdk. 30.000 Kr.



**NIELSEN, CHR. JENSEN**, Landmand, Nr. Hvidbjerg, Hvidbjerg,

er født i Sognet 6. 3. 1882. Forældre: Chr. Nielsen og Edel, f. Christensen. Chr. J. Nielsen var gift med Maren Kirstine, f. Larsen i Sognet 17. 1. 1887, død 1954. Chr. J. Nielsen overtog Ejendommen i 1931 som 3. Generation. Areal 15 Tdr. Land. Jorden er bortforpag-

tet, saa der er ingen Besætning. Bygningerne er opført 1933. Søsteren Anna Nielsen, som er bosat i Hvidbjerg By, er delvis Husbestyrerinde for Nielsen, idet hun daglig kommer og forestaar Madlavningen.



**NIELSEN, Chr. MORS., Gdr., Reerbjerg,  
Floulev, Hvidbjerg,**

er født i Barslev 7. 7. 1910. Forældre: Niels Henrik Nielsen og Margrethe, f. Pedersen (Mors). Chr. Mors er gift med Anna, f. Kjelde i Nykøbing Mors 12. 10. 1911. Forældre: Jens Chr. Kjelde og Sidsel, f. Christensen. I Ægteskabet er 7 Børn: Grethe Mors 29. 7. 1936, Jens Kjelde 18. 11. 1937, Tage 24. 3. 1939, Edna 12. 2. 1940, Niels 24. 5. 1945, Agnes 20. 9. 1947 og Børge 17. 5. 1954. Chr. Mors købte Gaarden i 1941 af Faderen, der havde ejet den siden 1922. Arealet er 40 Tdr. Land. Normal Besætning er 8 Køer, ca. 20 Ungkreaturer, 3 Søer, ca. 30—35 Svin. Der er Traktor. Stuehuset er opført 1848, men moderniseret. Udbygningerne opført efter Brand i 1941. Før Overtagelsen havde Mors en Ejendom i Lyngs paa 33 Tdr. Land plus 14 Tdr. Land Hede; denne blev solgt til Karl Chr. Jensen.

**NIELSEN, HOLGER GERHARD, Gdr., Stormshøj,  
Styvel, Hvidbjerg,**

er født i Sognet 24. 4. 1910. Forældre: Niels P. Nielsen og Kirstine, f. Nielsen. Holger G. Nielsen er gift med Hanna, f. Pedersen Binderup i Sognet 25. 1. 1923. Forældre: Anders Pedersen Binderup og Maren, f. Nielsen. I Ægteskabet er 1 Barn: Anders 11. 3. 1945. Holger G. Nielsen købte i 1945 Gaarden af Jens M. Olsen, der havde ladet denne opføre i 1940. Areal 10 ha. Besætning 6 Køer, 15 Ungkreaturer, ca. 17 Svin. Halvpart i Traktor. Bygningerne er opført 1940. Ved Overtagelsen var der ingen Maskiner og Redskaber. Nielsen har anskaffet disse samt installeret elektr. Lys og Kraft. Ejdsks. 23.500 Kr.

**NIELSEN, LARS CHR., Gdr., Nygaard,  
Semb, Hvidbjerg,**

er født i Sognet 1. 12. 1907. Forældre: Niels Madsen Nielsen og Maren, f. Hebsgaard. Lars Chr. Nielsen er gift med Anna Jensine, f. Andersen paa Fuur 29. 9. 1917. Forældre: Marinus Andersen og Anna, f. Sørensen. I Ægteskabet er 3 Børn: Leif 23. 6. 1941, Ulla 31. 5. 1946 og Bjarne 22. 5. 1954. Lars Chr. Nielsen købte i 1939 Jorden fra Fødegaarden og lod selv Bygningen opføre. Arealet er 25 Tdr. Land og normal Besætning er 8 Køer, ca. 14 Ungkreaturer, 1—2 Søer samt ca. 28 Svin og 2 Heste. Ejdsks. 36.000 Kr.



**NIELSEN, OLE CHR., Lmd., »Gl. Færgested«,  
Nr. Hvidbjerg, Hvidbjerg,**

er født i Hvidbjerg 14. 8. 1903. Forældre: Jens P. Nielsen og Hustru Maren, f. Bach. Bedsteforældre: FF Ole Chr. Nielsen (Mose). FM Ane Margrethe. MF Købmd. Mads Bach, Fjaltring. MM Karen, f. Vestergaard. Slægten har i over 100 Aar været bosat i Sognet. Ole Chr. Nielsen er gift med Anna Katrine, f. Jensen i Hvidbjerg 24. 12. 1901 og død 12. 5. 1947. Forældre: Niels P. Jensen og Hustru Sine, f. Sloth. I Ægteskabet er 5 Børn: Ella 18. 2. 1929, Jens Peter 17. 9. 1931, Niels Aage 17. 8. 1933, Signe Mary 9. 3. 1941 og Hans Jørgen 22. 3. 1944. Ole Chr. Nielsen købte i 1947 Gaarden Matr. Nr. 14c m. fl. Mads Lind Poulsen har før boet her i 17 Aar, og i mange Aar var der Færgested her til Boddum, men da laa Ejendommen helt nede ved Fjorden. Arealet er 15 Tdr. Land og normal Besætning 4 Køer, 6 Ungkreaturer, 1 So, 1 Hest, og der leveres ca. 35 Svin aarligt samt lejes Traktor. Ejdsks. 28.000 Kr. Nielsen har før ejet flere forskellige Ejendomme, bl. a. »Staalhøj« i 2 Aar, hvor Nielsens Svigermor var født, samt Ejendomme i Dover, Boddum og Hurup.

**NIELSEN, PETER, Forpagter, »Solbakken«,  
Floulev, Hvidbjerg,**

er født i Barslev 1. 7. 1916. Forældre: Niels Henrik Nielsen f. i Lyngs 13. 8. 1877 og Hustru Margrethe, f. Pedersen i Egebjerg 9. 8. 1880 og død 1940. Peter Nielsen overtog 1. 11. 1952 Ejendommen i Forpagtning af sin Far, der har ejet den siden 1941. Arealet er 10 Tdr. Land og normal Besætning 3 Køer plus Opdræt, 2 Søer samt Svin og 1 Hest. Stuehuset er opført 1895 og Udbygningerne 1932. Ejdsks. 20.500 Kr. Fra 1922—41 ejede Nielsen en Ejendom i Floulev og tidligere igen fra 1906—22 »Kærgaard« i Barslev. Endelig ejede Nielsen igen i ca. 3 Aar en Ejendom i Villerslev.

**NIELSEN, SVEND, Gdr., Østervang,  
Barslev, Hvidbjerg,**

er født i Jerne 20. 2. 1928. Forældre: Hans Nielsen og Anna, f. Bonnesen. Svend Nielsen er gift med Gerda, f. Jensen i Semb 9. 7. 1932. Forældre: Theodor Jensen og Anna. I Ægteskabet er 1 Barn: Anna 20. 3. 1957. Nielsen købte Ejendommen i 1955 af Chr. Højbjerg, der havde haft den i 38 Aar. Arealet er 23 Tdr. Land. Normal Besætning er 6—7 Køer, ca. 10 Ungkreaturer, 3 Søer samt Smaagrise og 1 Hest. Bygningerne er opført i 1927—28, siden er opført Hønsehus.



**NØRGAARD, OTTO EMANUEL, Gaardejer,**

Nr. Hvidbjerg, Hvidbjerg,  
er født i Helligsøe-Gettrup 8. 12. 1915. Forældre: Peder Nørgaard og Hustru Ane, f. Ettrup. Bedsteforældre: FF Poul Nørgaard. FM Karen. MF Jens Ettrup. MM Kirstine. Emanuel Nørgaard er gift med Dagny, f. Vigso paa Jegindø 29. 3. 1922. Forældre: Peder Vigso og Hustru Ane, f. Josefsen. Bedsteforældre: FF Peder Vigso. FM Else Marie. MF Peder Josefsen. MM Sidsel Marie. I Ægteskabet er 3 Børn: Ove 27. 8. 1951, Poul 17. 9. 1952 og Karin 14. 12. 1953. Emanuel Nørgaard købte i 1946 Gaarden Matr. Nr. 8e m. fl. af Aage Christensen, der var født her. Arealet er 18 Tdr. Land og normal Besætning 4 Køer, 14 Ungkreaturer, 30 Svin og 1 Hest. Bygningerne er opført for ca. 65 Aar siden, men siden paalagt fast Tag, og Maskinhuset opført 1949. Ejdsksk. 22.000 Kr.

**NØRGAARD, VALDEMAR CHRISTENSEN, Husmd.,  
Jestrup, Lyngs,**

er født i Hillerslev 30. 11. 1902. Forældre: Husmand Poul Nørgaard Christensen f. i Thisted og Hustru Antine Marie, f. Kirk i Faarhoff. Bedsteforældre: MF Gdr. Jens Kirk f. i Hundborg. MM Johanne, f. Yde i Hundborg. Valdemar Nørgaard er gift med Anna Amalie, f. Christensen i Lyngs 10. 10. 1913. Forældre: Arbm. Adolf Kristensen f. i Vestervig og Hustru Ane, f. Nielsen i Boddum. Bedsteforældre: MF Post Peder Nielsen. MM Maren. I Ægteskabet er 5 Børn: Liss 17. 1. 1937, Mona 17. 6. 1939, Ilse 22. 2. 1948 Jena 5. 2. 1950 og Elin 25. 10. 1954. Valdemar Nørgaard overtog i 1933 Ejendommen Matr. Nr. 5d m. fl. efter sin Far, der havde ejet den siden 1920. Arealet er 10 Tdr. Land og Bygningerne er ca. 90 Aar gamle, men siden blevet restaurerede. Nørgaard kører tillige en Mælketur. Normal Besætning er 2 Heste, 3 Køer plus Ungkreaturer og 4 Søer. De nødvendige Maskiner og Redskaber forefindes.

**ODGAARD, CHR., Gdr., Stenumlund,  
Helligkilde, Hvidbjerg,**

er født sammesteds 9. 10. 1912. Forældre: N. Odgaard og Kirstine, f. Pedersen. Chr. Odgaard er gift med Harriet, f. Bøgh Iversen i Gassum-Spentrup 2. 11. 1916. Forældre: P. Iversen og Kirstine, f. Bøgh. I Ægteskabet er 3 Børn: Kirsten 27. 7. 1944, Hans Ulrik 7. 4. 1948 og Søren 2. 4. 1954. Chr. Odgaard overtog Gaarden i 1938 efter Faderen, der havde ejet den siden 1909 og overtog den efter sin Svigerfar, der havde haft den siden 1903. Areal 43 Tdr. Land. Normal Besætning er

16 Køer, ca. 33 Ungkreaturer, 10—12 Søer, en Del Svin samt 1—2 Heste og Traktor. Bygningerne er opført: Stuehus 1919, Resten lidt ældre, bortset fra Stalden som er bygget 1949. Ejdsksk. 128.000 Kr.

**ODGAARD, MAGNUS, Gdr., Gravgaard,  
Hvidbjerg,**

er født sammesteds 6. 1. 1900. Forældre: Chr. Odgaard og Else Marie, f. Sloth. Magnus Odgaard er gift med Valborg Marie, f. Henriksen i St. Brøndum 4. 4. 1905. Forældre: Chr. Henriksen og Louise, f. Rasmussen. I Ægteskabet er 4 Børn: Else Louise 18. 9. 1942, Ellen 18. 8. 1944, Louise Vilholm 30. 5. 1946 og Christian 22. 2. 1948. Magnus Odgaard overtog Gaarden i 1938 efter Faderen som 4. Generation. Areal 35 ha. Normal Besætning er 15—16 Køer, ca. 28 Ungkreaturer, 9 Søer, ca. 65 Svin. Der er Traktor. Bygningerne er opført: Stuehus 1875, Udbygningerne 1865, Svinestald 1929, Maskin- og Høsehus 1934. Ejdsksk. 68.000 Kr. Da Odgaard overtog Gaarden var Arealet ikke saa stort, idet han senere har tilkøbt 29 Tdr. Land. Odgaard er i Bestyrelsen for Haslev Landbrugsskole.

**ODGAARD, PETER., Gdr., Østergaard,  
Nr. Hvidbjerg, Hvidbjerg,**

er født sammesteds 16. 8. 1912. Forældre: Jakob Odgaard og Hanne, f. Damsgaard. Bedsteforældre: FF Anders Odgaard. FM Maren Jakobsdatter. Peter Odgaard er gift med Grethe, f. Jensen i Sognet 17. 8. 1919. Forældre: P. Jensen og Hustru. I Ægteskabet er 3 Børn: Jakob 8. 8. 1942, Bodil 24. 3. 1946 og Henrik 20. 9. 1953. Peter Odgaard overtog Gaarden i 1936 som 4. Generation. Areal 38 ha. Normal Besætning er 14—16 Køer, ca. 35 Ungkreaturer, 2 Søer, ca. 40—50 Svin, 2 Heste samt Traktor og alle nødvendige Maskiner. Bygningerne er ca. 100 Aar gamle, men siden belagt med fast Tag. Gaarden laa tidligere længere mod nordøst, men blev flyttet i 1850.



**OLSEN, ANTON, Lmd., Styvel,  
Hvidbjerg,**

er født i Ø. Assels 20. 8. 1887. Forældre: P. Chr. Olsen og Mette Marie, f. Nielsen. Anton Olsen er gift med Ane Kirstine, f. Højbjerg i Hvidbjerg 3. 6. 1889. Forældre: Laust Højbjerg og Karen, f. Larsen. I Ægteskabet er 2 Børn: Carl 14. 8. 1920 og Laura 28. 11. 1923. Anton Olsen købte i 1925 Gaarden af Enkefru Else Nielsen, der da havde haft den i 30 Aar efter sin Mands Død og han havde haft den 10 Aar forinden. Arealet ca. 18 Tdr. Land. Normal Besætning er 6 Køer, 12—14

Ungkreaturer, 1—2 Søer, ca. 10 Svin og 2 Heste. Stuehuset er fra 1901, men ombygget, og der er bygget ny Stald og Lade i 1926. Ejdsks. 25.000 Kr.

OLSEN, CHR., Lmd., Christiansminde, Helligkilde, Hvidbjerg, er født i Floulev 23. 7. 1896. Forældre: Chr. Christensen Olsen og Anna, f. Nielsen. Chr. Olsen er gift med Mette Kirstine, f. Jensen i Bedsted 10. 3. 1905. Olsen overtog i 1949 Ejendommen efter Moderen, hvis Fødehjem det var. Areal 10 Tdr. Land. Besætning 4 Køer, lign. Antal Ungkreaturer, 5—6 Svin og 1 Hest. Bygningerne opført for ca. 100 Aar siden, men omformede og belagt med fast Tag.

OLESEN, JENS M., Gdr., Østergaard, Egebjerg, Hvidbjerg, er født i København 13. 6. 1904. Forældre: Anton Chr. Olesen og Ane Katrine, f. Johansen. Jens M. Olesen er gift med Kirstine Viktoria, f. Andersen i Østergaard 2. 9. 1911. Forældre: Chr. Villadsen Andersen og Anna Johanne, f. Sørensen. I Ægteskabet er 4 Børn: Hans Christian 2. 5. 1938, Tvillingerne Mogens Emil og Gundhild Katrine 7. 6. 1941 samt Poul Henrik 5. 5. 1946. Jens M. Olesen overtog Gaarden i 1945 efter Svigerfaderen, der havde ejet den i mange Aar og i hvis Slægt den har været i ca. 200 Aar. Det er en af de ældste Slægtsgaarde paa Tyholm. Arealet er 46 Tdr. Land, heraf er 22 Tdr. Land Skov og Strandareal. Normal Besætning er 8 Køer, ca. 10 Ungkreaturer, 2 Søer, ca. 10—12 Svin. Der er Traktor og alle nødvendige Maskiner. Bygningerne er opført: Stuehus ca. 170 Aar gl., men moderniseret. Udbygningerne opført efter Brand i 1896. Arealet var tidligere større, idet der er solgt 7 Tdr. Land Udmark fra. Inden Overtagelsen havde Olesen Stormshøj i Styvel, som han lod opføre i 1940.



OLESEN, JOHS., Gdr., Staalhøje, Smerup, Hvidbjerg, er født i Sognet 1. 7. 1906. Forældre: Chr. Christensen Olesen og Ane, f. Nielsen. Olesen købte i 1947 Ejendommen af Aksel Sloth, der havde ejet den i 10—15 Aar. Arealet er 18 Tdr. Land og normal Besætning er 5—6 Køer, lign. Antal Kreaturer, 12—14 Svin og 2 Heste. Bygningerne opført for ca. 65 Aar siden efter Brand. Ejdsks. 36.000 Kr. Før Overtagelsen her havde Olesen en Ejendom paa 16 Tdr. Land i Tyrsting i 2 Aar.



OVERGAARD, NIELS IVER, Proprietær, Hindsels, Hvidbjerg, er født i Nørhaa 17. 8. 1921. Forældre: Holger Overgaard og Helga, f. Olesen. Niels I. Overgaard er gift med Anna, f. Ilkjær i Sønderbjerg 10. 2. 1922. Forældre: Chr. Ilkjær og Marie, f. Pedersen. I Ægteskabet er 5 Børn: Carl Henrik 6. 3. 1948, Kirsten 22. 9. 1949, Edel Marie 4. 5. 1951, Askov 22. 1. 1954 og Erik Jakob 29. 3. 1957. Overgaard overtog Gaarden 1. 5. 1954 efter at have været Forpagter af denne siden 1. 11. 1950. Tidligere Ejer var Farbroderen Askov Overgaard, der havde ejet den siden 1911, som havde overtaget den efter sin Far. Gaarden har været i Slægtens Eje siden 1827. Askov Overgaards Far Jakob Overgaard ejede Gaarden fra 1868—1911 og før ham hans Far Niels Overgaard fra 1827—1868. Arealet er 160 ha. Normal Besætning er ca. 60 Køer af Korthorsrace, ca. 125 Ungkreaturer, ca. 180 Svin, 4 Heste. Der er 2 Traktorer. Hovedbygningen er opført 1760 af P. Isager Ringkøbing, af Munkesten, Avlsbygningerne genopbygget 1932. Ejdsks. 525.000 Kr.

PEDERSEN, CHR., Gdr., Helligkilde, Hvidbjerg, er født sammesteds 2. 10. 1901. Forældre: Niels Chr. Pedersen og Else Katrine, f. Larsen. Pedersen overtog Ejendommen i 1947 efter Forældrene, der havde haft den siden 1892, og denne har været i Slægten i mange Aar. Søsteren Else Pedersen f. 26. 1. 1903 er hos Broderen. Arealet er 28 Tdr. Land. Normal Besætning 6 Køer, 8—10 Ungkreaturer, 12—14 Svin og 2 Heste. Bygningerne er opført 1906, men siden restaurerede og belagt med fast Tag i 1948. Ejdsks. 45.000 Kr.

PEDERSEN, HANS AAGE, Forpagter, Vestbygaard, Helligkilde, Hvidbjerg, er født sammesteds 8. 2. 1926. Forældre: Thomas Pedersen og Dorthea, f. Villadsen. Hans Aage Pedersen er gift med Ellen Marie, f. Olesen i Nr. Bork 2. 12. 1926. Forældre: Søren Olesen og Ane Kirstine, f. Kjeldsen. I Ægteskabet er 3 Børn: Anni 2. 3. 1948, Karin 10. 1. 1950 og Jens Erik 19. 1. 1955. Pedersen overtog Gaarden i Forpagtning i 1947 af Faderen, der havde ejet denne siden 1910. Arealet er 21 Tdr. Land. Normal Besætning er 6 Køer, lign. Antal Ungkreaturer, 2 Søer, 14—15 Svin og 2 Heste. Bygningerne opført: Stuehus 1923, Udbygningerne 1919. Af Arealet er der i 1918 tilkøbt 13 Tdr. Land som ligger øst for Gaarden. Ejdsks. 40.000 Kr.





**PEDERSEN, LAURIDS, Gdr., Grønholm, Hvidbjerg,**  
er født sammesteds 30. 10. 1897. Forældre: Gdr. Anders Pedersen og Kirsten Marie, f. Nielsen. Bedsteforældre: FF Peder Clemmensen. FM Ovens Marie. MF Niels Andersen (Peder). MM Ane. Laurids Pedersen er gift med Nielsine Petrea, f. Poulsen i Odby 23. 5. 1903. Forældre: Poul Jensen Poulsen og Nielsine, f. Iversen. I Ægteskabet er 7 Børn: Niels Arne 3. 3. 1928, Poul Marius 15. 5. 1930, Agnes Marie 6. 1. 1933, Oswald Emil 9. 4. 1934, Harry Evald 13. 7. 1939, Asger Erland 20. 10. 1940 og Astrid Rigmor 7. 2. 1943. Laurids Pedersen overtog Gaarden i 1920 efter Faderen, der havde ejet den siden Oprettelsen i 1879. Areal 15½



**Gaarden i 1920.**

ha. Normal Besætning er 9 Køer, ca. 20 Ungkreaturer, 3 Søer, 40—45 Svin samt 3 Heste og alle nødvendige Maskiner. Bygningerne er opført: Stuehus 1879, siden restaureret og belagt med fast Tag, Stald 1920, Svinehus 1927, Maskinhus og Lade 1926. I 1950 byggedes ny Lade. Pedersen har selv ladet anlægge Vej til Gaarden og siden Overtagelsen har han tilkøbt ca. en Fjerdedel af Arealet. Han har ogsaa drænet hele Arealet. I 1930 blev der indlagt elektr. Lys og i 1946 Kraft samt Vandværk i 1950. L. Pedersen er i Sydthys Svineavlsvvalg og har været dette i mange Aar, ligesom han er Formand for Dommerudvalget for Svin ved Dyr- og Fællesskuer.



**PEDERSEN, MARY, Nr. Hvidbjerg, Hvidbjerg,**  
er født sammesteds 24. 11. 1898. Forældre: Mads Nielsen Pedersen (Jepsen) og Marie, f. Poulsen. Mary Pedersen overtog Gaarden i 1948 efter Faderen, der har ejet denne over 50 Aar. Gaarden blev i 1946 forpagtet ud til Niels Bjerregaard paa Jegindø 3. 12. 1914. Forældre: Mads Mikkelsen Bjerregaard og Maren, f. Andersen. Arealet er 20 Tdr. Land og normal Besætning er 6 Køer, 8—10 Ungkreaturer, 2—3 Søer, og der leveres ca. 30 Svin aarlig. Der er 2 Heste. Stuehus er opført 1903, Lade og Stald ældre, men ombyggede og udvidede og alle Bygninger er paalagt fast Tag. For mange Aar siden har Arealet hørt sammen med det Areal Peder Knudsen nu har, men blev delt til 2 Søner.



**PEDERSEN, OTTO, Lmd., Barslev, Hvidbjerg,**  
er født i Sognet 22. 2. 1908. Forældre: Niels Chr. Pedersen og Kirstine, f. Christensen. Otto Pedersen er gift med Anna Signe, f. Flyvholm paa Jegindø 18. 12. 1910. I Ægteskabet er 9 Børn: Sonja 18. 12. 1934, Jan 18. 10. 1936, Ulla 10. 1. 1938, Mona 8. 10. 1939, Kaja 29. 8. 1941, Eva 22. 10. 1945, Yrsa 18. 4. 1947, Eigil 8. 9. 1949, Linda 22. 4. 1951. Pedersen købte Ejendommen i 1941 af Chr. Christensen, der kun havde haft den ca. 1 Aar. Før ham var Ejeren Anders Godtersen, der havde den i mange Aar og havde overtaget den efter Faderen. Arealet er 22 Tdr. Land, heraf var der dog kun 5 Tdr. Land ved Overtagelsen, Resten er tilkøbt,

først 10 Tdr. i 1943 og 7 Tdr. i 1947. Normal Besætning er 8 Køer, ca. 10 Ungkreaturer, 2 Søer, ca. 30 Svin og 2 Heste. Bygningerne er opført 1913, men ombygget og belagt med Kvist samt fast Tag. Ny Stald er bygget i 1951 og Laden er omforandret til Svinestald. Ejds. 40.000 Kr.



**PEDERSEN, PEDER GRAVERSEN, Bmd.,**  
Torp, Lyngs,  
er født i Sognet 1. 2. 1879. Forældre: Husmand Gravers Pedersen og Ane Marie, f. Knudsen. Peder G. Pedersen er gift med Elvira Dusine, f. Larsen i Vestervig 23. 3. 1885. Forældre: Landpost Anders Larsen og Kirsten, f. Frederiksen. I Ægteskabet er 7 Børn: Kristian Marinus 26. 9. 1908, Agnes Margrethe 15. 7. 1910, Anne Marie 28. 10. 1912, Jenny Kirstine 5. 10. 1914, Viggo 16. 2. 1916, Alfred Henry 14. 3. 1918 og Thora 23. 10. 1920. Peder Graversen overtog Ejendommen i 1904 efter Faderen, som havde haft den i 9 Aar. Der var ved Overtagelsen 5 Tdr. Land, men i 1904 tilkøbtes 4 Tdr. Land, som før havde hørt til Ejendommen, der oprindelig er udstykket fra en Gaard i Torp. Bygningerne er opført 1878, men i 1904 blev Laden omforandret og ny Stald bygget. I 1913 blev Stuehuset omforandret, grundet Brand. Normal Besætning er 2 Heste, 6 Kreaturer og 4 Svin.

**PEDERSEN, POUL, Gdr.,** Gadegaard,  
Smerup, Hvidbjerg,  
er født sammesteds 25. 9. 1894. Forældre: Ludvig Pedersen og Dorthea, f. Poulsen. Poul Pedersen er gift med Marie, f. Nielsen i Ryde 30. 7. 1895. Forældre: Severin Nielsen og Anna Marie. I Ægteskabet er 3 Børn: Ludvig 15. 9. 1935, Knud Erik 25. 10. 1936 og Hans Jørgen 30. 8. 1940. Poul Pedersen overtog Gaarden i 1924 efter Faderen, denne, der oprindelig havde ejet den siden 1888, var oprindelig Mejerist. Arealet er 20 ha og normal Besætning er 10 Køer, ca. 20 Ungkreaturer, 3 Søer, ca. 40 Svin. Der er Traktor. Bygningerne opført: Stuehus 1906, Lade 1895, Østerhus 1906, Stald 1955. Ejds. 73.000 Kr. Poul Pedersen har siden 1942 været Vurderingsmand til Ejendomsskyld.

**PEDERSEN, SØREN LARSEN, Gdr.,** Engvang,  
Grønholme, Hvidbjerg,  
er født i Nors 4. 9. 1894. Forældre: Niels Chr. Pedersen og Kristine, f. Christensen. Søren L. Pedersen er gift med Emilie, f. Bengtsen i København 5. 5. 1906. I Ægteskabet er 9 Børn: Ejnar 19. 6. 1926, Henry 20. 6.



1928, Nora 11. 12. 1930, Grethe 7. 9. 1934, Tove 24. 8. 1935, Inger 18. 1. 1937, Tom 29. 1. 1938, Uffe 21. 8. 1939 og Birthe 11. 9. 1941. Søren L. Pedersen købte Jorden i 1922 og lod Bygningerne opføre i 1924. Oprindelig var der kun 29 Tdr. Land, men der er tilkøbt Jord flere Gange, saaledes at Arealet nu er 100 Tdr. Land. De første Tdr. Land var tildels uopdyrket. Pedersen har opdyrket 36 Tdr. Land Hede og lagt 70.000 Drænrør. Normal Besætning er 20—22 Køer, ca. 30 Ungkreaturer, ca. 100 Svin. Der er Traktor med alle nødvendige Redskaber. Bygningerne opført: Stuehus, Stald og Lade 1924, senere udvidet flere Gange, Maskinhus 1949, Roehus 1954, Hønsehus 1948, Kostald 1936, Laden udvidet 1935. Ejds. 80.000 Kr. Søren L. Pedersen har modtaget Sølvmedalje for Landboflid i 1955 og Pokal fra Hedeselskabet i 1948.

**PLOUGMANN, AKSEL, Landmand,**  
Smerup, Hvidbjerg,  
er født i Styvel 5. 12. 1921. Forældre: Niels Plougmann og Kirsten, f. Pedersen. Aksel Plougmann er gift med Karen Elisabeth, f. Larsen i Helligsø-Gettrup 22. 11. 1922. Forældre: Tømrer Lars Chr. Larsen og Karen Marie, f. Poulsen. I Ægteskabet er 3 Børn: Bendt 10. 6. 1942, Leif 7. 7. 1946 og Per 25. 4. 1948. Plougmann købte Ejendommen i 1944 af Niels Thagaard, der havde haft den i ca. 20 Aar. Areal 16 Tdr. Land. Normal Besætning 4 Køer, ca. 8 Ungkreaturer, 2 Heste, 2 Søer og 5—6 Svin. Bygningerne opført 1907, idet disse da blev flyttet og der blev lagt en mindre Ejendom til. I 1945 købte Plougmann de sidste 5 Tdr. Land af Arealet. Ejds. 30.000 Kr.

**POULSEN, KARL EMIL, Landmand,**  
Barslev, Hvidbjerg,  
er født i Odby 23. 11. 1920. Forældre: Poul Poulsen og Augusta, f. Hansen. Karl Emil Poulsen er gift med Mary Petrea, f. Højbjerg 24. 3. 1925. Forældre: Chr. Højbjerg og Hansine, f. Hansen. I Ægteskabet er 1 Barn: Ellen Helene 6. 2. 1951. Poulsen købte Ejendommen i 1950 af Niels Søndergaard, der havde haft den i mange Aar og det var hans Fødehjem. Arealet er 6½ Td. Land. Der er ingen Besætning, da Jorden er bortforpagtet. Bygningerne er opført: Stuehus 1864, Stald og Lade er yngre. Ejds. 21.000 Kr.

**POULSEN, MARIUS, Gdr.,** Barslevvang,  
Hvidbjerg,  
er født sammesteds 18. 3. 1911. Forældre: Poul Poulsen og Kirstine, f. Nielsen. Marius Poulsen er gift med

Inger Marie, f. Holm i Helligkilde 18. 3. 1913. Forældre: Josef Holm og Ellen Marie. I Ægteskabet er 4 Børn: Ellen, Poul, Esther og Joan. Poulsen overtog Ejendommen i 1942 efter Faderen, der havde ejet den siden 1898. Den er oprettet i 1897. Arealet er 18 Tdr. Land og normal Besætning er 6 Køer, lign. Antal Ungkreaturer, 3 Søer, 12—14 Svin og 2 Heste. Siden 1897 er Laden udvidet, ligesom der er lagt fast tag paa overalt. Ejdsks. 40.000 Kr.



**POULSEN, NIELS SKRIVER, Gdr., »Grøndal«,**

Nr. Hvidbjerg, Hvidbjerg, er født sammesteds 26. 8. 1922. Forældre: Poul Nielsen Poulsen og Maren Andersen. Bedsteforældre: FF Niels Poulsen. FM Karen, f. Hebsgaard. MF Mads Anton Andersen. Niels S. Poulsen er gift med Anna, f. Bundgaard Pedersen i Sognet 12. 7. 1923. Forældre: Knud Bundgaard Pedersen og Mariane, f. Thomsen. Bedsteforældre: FF Niels P. Pedersen. FM Karen Bundgaard, f. Knudsen. MF Chr. Sørensen Thomsen. MM Inger Kathrine, f. Møller. I Ægteskabet er 2 Børn: Jane Bundgaard 6. 7. 1950 og Merethe Skriver 21. 8. 1951. Poulsen overtog Gaarden i 1949 efter Faderen, der havde haft den i ca. 32 Aar. Arealet er 55 Tdr. Land og normal Besætning er 12 Køer, ca. 20 Ungkreaturer, 1—2 Søer, og der leveres ca. 70—80 Svin aarligt. Der er Traktor og alle nødvendige Maskiner. Bygningerne er opført: Stuehus 1925, Laden ca. 80—90 Aar gl. Stalden ca. 100 Aar. Der er lagt fast Tag paa alle Bygninger. For mange Aar siden var Arealet dobbelt saa stor, idet den Gaard som Peder Fomsgaard har er udstykket herfra. Ejdsks. 53.000 Kr.

**POULSEN, PEDER, Gdr., Højagergaard,**

Semb, Hvidbjerg, er født i Sognet 3. 3. 1889. Forældre: Niels Poulsen og Karen, f. Hebsgaard. Peder Poulsen er gift med Ane, f. Christensen her paa Gaarden 19. 2. 1892. Forældre: Niels Andersen Christensen og Kirstine, f. Jensen. I Ægteskabet er 3 Børn: Niels, Karen og Kirstine. Peder Poulsen overtog Gaarden i 1912 efter Svigerfaderen, der havde ejet den i mange Aar og overtaget den efter sin Far. Arealet er 38 Tdr. Land og normal Besætning er 8 Køer plus Opdræt, 2 Heste samt ca. 25 Svin. Bygningerne opført: Stuehus 1902, Stald og Lade 1898. Ejdsks. 76.000 Kr.

**POULSEN, PETER, Gdr., Styvel Nørgaard,**

Hvidbjerg, er født sammesteds 12. 7. 1902. Forældre: Poul Poul-



sen og Kirsten, f. Dueholm Christensen. Peter Poulsen er gift med Mette, f. Dueholm Espersen i Odby 19. 9. 1911. Forældre: Jens Kjærgaard Espersen og Karen, f. Poulsen. I Ægteskabet er 2 Børn: Kirsten Ingrid 29. 10. 1938 og Poul Erik 6. 10. 1941. Peter Poulsen overtog Gaarden i 1937 som 6. Generationsejer. Arealet er 31 ha og normal Besætning er 16 Køer, ca. 35 Ungkreaturer, 4 Heste samt ca. 60 Svin. Bygningerne er opført: Stuehus 1868, men belagt med fast Tag og restaureret i 1925. Stald og Lade i 1887, Svine- og Hestestald i 1949 og samtidig blev der lagt fast Tag paa Udbygningerne. For 30 Aar siden blev der tilkøbt en Ejendom som laa ca. 300 m sydøst for Gaarden. Ejdsks. 92.000 Kr.

**RIIS, ANDERS, Gdr., Floulev,**

Hvidbjerg, er født i Floulev 18. 1. 1906. Forældre: Lars Riis og Karen, f. Jensen. Anders Riis er gift med Dorthea, f. Holm i Hvidbjerg 20. 6. 1907. Forældre: Chr. Holm og Katrine. I Ægteskabet er 6 Børn: Lars Christian, Aage Christian, Karen, Bodil, Hans Jørgen og Elin. Riis købte Gaarden i 1935 af Broderen Jens Riis, der kun havde haft den i ca. 3 Aar. Arealet er 22 Tdr. Land. Normal Besætning er 6 Køer, lign. Opdræt, 2 Heste, 3 Søer og ca. 14—16 Svin. Bygningerne er opført før 1900, senere tilbygget saaledes Stald 1939. Ejdsks. 55.000 Kr. Før Overtagelsen havde Riis den Ejendom i Uglev i 4½ Aar som Anton Højbjerg nu har.

**RIIS, CHR., Gdr., Vestergaard,**

Helligkilde, Hvidbjerg, er født sammesteds 27. 12. 1904. Forældre: Mads Riis og Karen, f. Jensen. Riis overtog Gaarden i 1946 efter sin Far, der havde overtaget den fra sin Far i 1898. Bedstefaderen lod den oprette i 1850. Jorden stammer fra Gaarde i Helligkilde. Areal 64 Tdr. Land og normal Besætning er 12 Køer, ca. 30 Ungkreaturer, 6 Søer og ca. 35 Svin. Der er 3 Heste samt Traktor. Bygningerne opført 1929. Ejdsks. 145.000 Kr.

**RIIS, JENS, Gdr., Kirkegaard,**

Nr. Hvidbjerg, Hvidbjerg, er født i Floulev 4. 10. 1898. Forældre: Lars Riis og Karen, f. Jensen. Jens Riis er gift med Marie, f. Jensen i Nr. Hvidbjerg 19. 6. 1906. Forældre: Jens P. Jensen og Mariane, f. Jensen. I Ægteskabet er 3 Børn: Ingrid 9. 3. 1938, Christian 4. 6. 1940 og Henning 20. 1. 1944. Riis købte Gaarden i 1935 af Svigerfaderen, der havde ejet den i ca. 25 Aar. Arealet er 30 Tdr. Land



og normal Besætning er 7—8 Køer, ca. 16 Ungkreaturer, 1 So, ca. 25 Svin, 1 Hest plus Traktor. Bygningerne er opført: Stuehus 1950, Stald 1940, medens Laden er ca. 50 Aar gl. For mange Aar siden var Gaarden en hel Del større. Før Overtagelsen havde Riis i 3 Aar en Ejendom i Floulev paa 22 Tdr. Land, det er den Broderen Anders Riis nu har. Ejdsks. 86.000 Kr.



**RIIS, JOHS., Gdr., Ballinggaard,**  
Egebjerg, Hvidbjerg,  
er født sammesteds 18. 12 1908. Forældre: Niels P. Riis og Kristine, f. Christensen. Johs. Riis er gift med Maren, f. Pedersen i Hassing 17. 7. 1912. Forældre: Niels Iversen Pedersen og Marie, f. Nielsen. I Ægteskabet er 5 Børn: Dagny 9. 6. 1937, Grethe 19. 1. 1942, Tvillingerne Agneth og Niels Peter 4. 9. 1945 og Henning 28. 1. 1951. Riis overtog Gaarden i 1939 som 4. Generationsejer efter sin Far. Gaarden kan føres tilbage til 1804 i Slægtens Eje. Arealet er ca. 47 Tdr. Land. Normal Besætning er 9 Køer plus Opdræt, 20—25 Svin og 2 Heste. Bygningerne er opført 1917, hvilken Tid Gaarden blev flyttet, da den tidligere laa paa modsatte Side af Vejen. Før Overtagelsen her havde Riis en Ejendom i Harring i 3 Aar paa 22 Tdr. Land.

**RIIS, NIELS CHR., Søndergaard,**  
Egebjerg, Hvidbjerg,  
er født i Sognet 5. 8. 1901. Forældre: Gdr. Niels Peder Nielsen Riis og Kristine, f. Kristensen. Bedsteforældre: FF Niels Chr. Riis. FM Ane. MF Hans Kristensen. MM Dorthe. Niels Chr. Riis er gift med Ingeborg Marie



Agergaard paa Jegindø 25. 3. 1910. Forældre: Lærer Hans Peter Lauritsen Agergaard og Ane Kathrine, f. Johansen. Bedsteforældre: FF Laust Wium Agergaard. FM Maren Lauritsen. MF Jens Kjølhede. MM Karen Kvist. I Ægteskabet er 4 Børn: Ingrid 19. 3. 1934, Ruth 4. 3. 1936, Esther 21. 4. 1946 og Jørgen 6. 7. 1947. Niels Chr. Riis købte i 1929 Gaarden af P. Hilligsø Krabbe med Areal 21 Tdr. Land. Riis er født paa Ballinggaard, der ejes af Broderen Johs. Riis. Stuehuset er opført 1916, medens Udhusene er bygget 1912 og vel vedligeholdt. Normal Besætning er 2 Heste, 17 Kreaturer og ca. 20 Svin. Der findes alle nødvendige Redskaber og Maskiner.



**SKJOLDAHL, CHR., Gdr., Skovlund,**  
Grønholme, Hvidbjerg,  
er født i Sognet 28. 8. 1900. Forældre: Jens P. Jensen og Mariane, f. Jensen. Bedsteforældre: FF Chr. Skjoldahl. FM Karen, f. Søe. Chr. Skjoldahl er gift med Karen, f. Odgaard Jensen i Sognet 8. 6. 1905. Forældre: Chr. Odgaard Jensen og Maren, f. Jensen. Bedsteforældre: FF Jens Mogensen Christensen. FM Karen Kirstine, f. Odgaard. MF Jens Madsen. MM Karen, f. Ringgaard. I Ægteskabet er 2 Børn: Svend Aage 4. 12. 1930 og Kresten Odgaard 26. 9. 1936. Skjoldahl købte Gaarden i 1928 af Aksel Søndergaard, der havde haft den i 5 Aar. Før ham havde der været flere forskellige Ejere, den første af disse var Laurits Poulsen. Arealet er 75 Tdr. Land. Normal Besætning ca. 15 Køer, 25 Ungkreaturer, 3—4 Søer, ca. 40—50 Svin. Der er Traktor og alle nødvendige Redskaber. Bygningerne er

opført: Stuehus 1929, Kostald 1934, Laden og Svinstalden er en Del ældre, men ombygget, og der er lagt fast Tag paa alle Bygninger. Jorden er udstykket i smaa Skifter fra Gaardene omkring. Jorden er blevet drænet. Ejds. 65.000 Kr.



**SLOTH, ANDREAS, Gdr., Højgaard,**  
Nr. Hvidbjerg, Hvidbjerg,  
er født i Helligsø 9. 9. 1894. Forældre: Martin Sloth og Kirstine, f. Nielsen. Bedsteforældre: FF Jens P. Sloth. FM Kirstine. Andreas Sloth er gift med Kirstine, f. Knudsen i Lyngs 3. 6. 1894. Forældre: Niels Knudsen og Anna Margrethe. I Ægteskabet er 2 Børn: Margrethe 29. 12. 1920 og Holger 4. 1. 1923. Andr. Sloth købte Gaarden i 1919 af Anton Nielsen, der kun havde haft den i 4 Mdr. Før ham var Ejeren Knud Sørensen, der havde den i 36 Aar og har ladet den opføre. Areal 41 Tdr. Land. Normal Besætning 10 Køer, 20 Ungkreaturer, 3—4 Søer, ca. 20 Svin. Der er Traktor. Bygningerne er opført: Stuehus og Lade i 1888, Stald 1938 og samtidig hermed blev Laden udvidet. Ejds. 56.000 Kr.



**SLOTH, CHR., Gdr., Styvelgaard,**  
Hvidbjerg,  
er født sammesteds 3. 1. 1892. Forældre: Niels Sloth og Johanne, f. Lings. Chr. Sloth er gift med Clara, f. Jensen i Sjerring 18. 4. 1902. Forældre: Martin Jensen, Overgaardsminde, og Mette Kirstine, f. Nielsen. I Ægteskabet er 6 Børn: Niels 25. 5. 1930, Mette 9. 5. 1931, Martin 15. 7. 1932, Johanne 15. 1. 1934, Hans Jørgen 10. 5. 1936 og Bodil Elisabeth 2. 7. 1942. Sloth overtog

i 1938 Gaarden efter at have været Forpagter af denne siden 1929. Faderen havde ejet den i mange Aar og cvertaget den efter sine Forældre. Gaarden har været i Slægtens Eje i ca. 100 Aar. Areal 37 ha. Normal Besætning er 20 Køer plus Opdræt, 6—7 Søer, ca. 100 Svin. Der er Traktor. Stuehuset er fra 1860, østre Længe er ældre, men belagt med fast Tag. Laden og vestre Længe er yngre. For nogle Aar siden afstod Sloth 8 Tdr. Land til Jordfordelingsudvalget. Ejds. 145.000 Kr.



**SLOTH, HARALD, Gdr., Bundgaard,**  
Helligkilde, Hvidbjerg,  
er født sammesteds 5. 6. 1916. Forældre: Knud Sloth og Else Katrine, f. Nielsen. Harald Sloth er gift med Marie, f. Dahlgaard i Søndbjerg 16. 11. 1916. Forældre: Niels Dahlgaard og Stine, f. Eliassen. I Ægteskabet er 4 Børn: Knud 15. 8. 1948, Niels 28. 4. 1950, Elsebeth 31. 1. 1952 og Hans 7. 2. 1956. Sloth overtog Gaarden i 1946 efter Moderen, der havde ejet den siden Mandens Død i 1939 og han havde haft den siden 1897, Areal 72 Tdr. Land. Normal Besætning er 15 Køer, ca. 35 Ungkreaturer, 3—4 Søer, ca. 50 Svin, 1 Hest. Der er Traktor. Stuehus og Lade er fra 1900, Svinstald bygget 1923 og Kostald 1952. Ejds. 150.000 Kr.

**SLOTH, JOHANNES, Gdr., Dortheasminde,**  
Lyngs,  
er født i Lyngs 21. 3. 1905. Forældre: Gdr. Knud Sloth og Marie Katrine, f. Billeskov. Johs. Sloth er gift med Anna, f. Amby i Lyngs 26. 8. 1906. Forældre: Gdr. Anders Amby og Karen Margrethe, f. Wixø Larsen. I Ægteskabet er 4 Børn: Frimodt 20. 11. 1932, Gunner 27. 7. 1936, Folmer 21. 1. 1939 og Gerda 27. 6. 1941. Johs. Sloth købte i 1930 Gaarden af Lars Josefsen med et Areal af 14 Tdr. Land. Bygningerne er opført i 1900 og er de samme bortset fra Tilbygninger. Normal Besætning 8 Køer, tilsvarende Antal Ungkreaturer, Svin og 300 Høns.

**SLOTH, NIELS, Landmand,**  
Styvel, Hvidbjerg,  
er født i Sognet 25. 5. 1930. Forældre: Chr. Sloth, Styvelgaard, og Clare, f. Jensen. Niels Sloth er gift med Bodil Elisabeth, f. Hebsgaard i Hvidbjerg 2. 7. 1936. Forældre: Anders Hebsgaard og Kirsten, f. Madsen. Sloth købte Ejendommen i 1955 af Chr. Hebsgaard, der havde haft den i ca. 7—8 Aar. Han havde overtaget den efter Svigerfaderen. Areal 16 Tdr. Land. Normal Besætning 4 Køer, lign. Opdræt, 5 Søer og

Smaagrise. Bygningerne er opført sidst i 1920erne. Ejds. 32.000 Kr.



STEFFENSEN, MARIUS, Gdr., Hvidbjerggaard, Hvidbjerg,

er født i Karby, Mors 15. 9. 1921. Forældre: Albrecht Steffensen og Sine, f. Poulsen. Marius Steffensen er gift med Maren, f. Jensen i Hvidbjerg, Mors, 5. 3. 1923. Forældre: Chr. Jensen og Anna. I Ægteskabet er 2 Børn: Knud 28. 2. 1952 og Else 28. 1. 1954. Steffensen købte Gaarden sammen med Karoline Poulsen, Holstebro, 1. 8. 1950 af Mads Poulsen, der havde ejet den i knap 20 Aar. Arealet er 121 Tdr. Land og normal Besætning er 20 Køer, ca. 55 Ungkreaturer, 8 Søer samt ca. 80 Svin, 2 Heste. Der er Traktor. Bygningerne opført: Stuehus efter Brand 1919, Stald 1936, øvrige Bygninger ældre. Ejds. 235.000 Kr.



SØRENSEN, CHR., Forpagter, Grønholme, Hvidbjerg,

er født paa Jegindø 9. 4. 1929. Forældre: Jens Sørensen og Mette, f. Sund. Bedsteforældre: FF Chr. Sørensen. FM Katrine. MF Niels Sund. MM Marie. Chr. Sørensen er gift med Asta, f. Odgaard paa Jegindø 14. 6. 1932. Forældre: Vilhelm Odgaard og Agnethe, f. Kjeldgaard. Bedsteforældre: FF Mikkel Chr. Odgaard. FM Akseline. MF Chr. Husted Kjeldgaard. MM Johanne. I Ægteskabet er 1 Barn: Hans Odgaard 29. 3. 1955. Chr. Sørensen forpagtede Gaarden af Anders Bundgaard Sørensen, der har ejet den siden 1953. Tidligere Ejer var Anders Pedersen (Binderup), der har været

Ejer her i 45 Aar. Areal 12 Tdr. Land. Normal Besætning 4 Køer, lign. Antal Ungkreaturer, 3 Søer plus Opdræt og 1 Hest. Stuehuset er ca. 100 Aar gl. Udbygninger fra 1911, Høsehus opført 1954. Der er lagt fast Tag paa alle Bygninger. Ejds. 10.500 Kr.



SØRENSEN, DAGMAR, Frk., Gaardejerske, Styvel, Hvidbjerg,

er født sammesteds 11. 11. 1905. Forældre: Murer Søren P. Sørensen, Estvad, og Karen Kristine, f. Kristensen. Bedsteforældre: FF Teglbænder P. Chr. Sørensen. FM Karen, f. Pedersen. MF Niels Poulsen. MM Else Katrine, f. Pedersen. Frk. Sørensen overtog Ejendommen i 1938 efter Faderen, der havde ejet denne siden 1893. Arealet er 14 Tdr. Land og normal Besætning er 4 Køer, 6 Ungkreaturer, 1 So, ca. 10 Svin og 2 Heste. Bygningerne opført: Stuehus fra ca. 1860, Stald og Høsehus 1940, Lade 1951. Frk. Sørensen har som Bestyrer Mads P. Plougmann f. i Hvidbjerg 23. 11. 1879. Forældre: Chr. Plougmann Nielsen og Karen Marie, f. Brunhøj.

SØRENSEN, HERMAN EJLER, Forpagter, Bjørndahl Kalkværk, Helligkilde, Uglev,

er født i Rønbjerg 11. 8. 1918. Forældre: Jens Chr. Sørensen og Anna Petrea, f. Sørensen. Herman E. Sørensen var gift med Esther Margrethe, f. Jensen i Raasted 20. 7. 1924 og død 2. 4. 1953. Forældre: Valdemar Jensen og Thomassine, f. Christensen. I Ægteskabet er 4 Børn: Henry 23. 1. 1944, Birthe 10. 2. 1948, Grethe 3. 10. 1949 og Esben 2. 4. 1953. Sørensen forpagtede i 1945 Ejendommen af Nordjydsk Kalk og Mørtel, Aarhus, der havde købt Kalkværk og Ejendom samt en tilliggende Kalkgaard af Niels Gruds Arvinger. Niels Grud har tidligere boet her i mange Aar. Arealet er ca. 26 Tdr. Land plus 12—13 Tdr. Land Kalkværk. Normal Besætning er 8 Køer plus Opdræt, 3 Søer plus ca. 15—20 Svin og 2 Heste, Bygningerne opført omkring 1920. Ejds. 45.000 Kr.

SØRENSEN, JENS, Gdr., Sallinglyst, Grønholme, Hvidbjerg,

er født i Sognet 2. 5. 1901. Forældre: Søren P. Sørensen og Karen Kristine, f. Poulsen. Bedsteforældre: FF P. Chr. Sørensen. FM Karoline. MF Niels Poulsen. MM Else Katrine, f. Jensen. Jens Sørensen er gift med Anna, f. Poulsen i Sognet 21. 12. 1905. Forældre: Gdr. Poul Poulsen og Kirsten, f. Christensen. Bedsteforældre: FF Anders Chr. Poulsen. FM Maren, f. Chri-



stensen. MF Peder Christensen. MM Sidsel Katrine, f. Dueholm. I Ægteskabet er 3 Børn: Helmer 1. 10. 1934, Karen Birthe 15. 4. 1939 og Rebekka 9. 9. 1950. Jens Sørensen købte Gaarden i 1933 af P. Salling, hvis Fødehjem det var. Hans Slægt havde haft den siden 1821 og stammer fra Salling. Gaarden har været Fæstegaard under »Hindsels«. Areal 7,5 ha og normal Besætning 6 Køer, ca. 10 Ungkreaturer, 4 Søer, 10—14 Svin og 2 Heste. Bygningerne er opført: Stuehus 1933, Lade og Stald 1896, Svinestald 1930. Stalden er ombygget i 1954 og alle Bygninger er belagt med fast Tag. Jorden er blevet gennemdrænet. Sørensen har sammen med Gaarden drevet Chr. Fomsgaards tidligere Ejendom i Forpagtning fra 1955. Arealet er her 8 ha.



SØRENSEN, JENS PETER BACH, Gdr., Skovgaard, Nr. Hvidbjerg, Hvidbjerg, er født i Hurup 11. 6. 1929. Forældre: Gdr. Chr. Bach Sørensen og Marie, f. Hove. Bedsteførelde: FF Jens Daniel Sørensen. FM Karen. MF Peder Kjær Hove. MM Gudrun. Jens P. Bach Sørensen er gift med Annelise, f. Ølund Østergaard i Randers 9. 7. 1934. Forældre: Ida Østergaard. Bedsteførelde: MF Carl Østergaard. MM Sophie, f. Ølund. Jens P. Bach Sørensen overtog Gaarden i 1955 efter Chr. Hove, der er af Slægten. Han havde haft den siden omkring 1905 og den har været i Slægtens Eje i ca. 200 Aar. Arealet er 45 Tdr. Land og normal Besætning er 8 Køer, ca. 16 Ungkreaturer, 3—4 Søer, ca. 30—40 Svin og 2 Heste. Bygningerne er opført: Stuehus ca. 1923—24, Høsehuse og Vognport samtidig og Kostalden er en Del ældre omkring fra 1890. Ejds. 67.500 Kr.



SØRENSEN, NIELS CHR., Gdr., Pedersminde, Smerup, Hvidbjerg, er født sammesteds 14. 9. 1905. Forældre: Peder Sørensen og Nicoline, f. Christensen. Niels Chr. Sørensen er gift med Vita, f. Jespersen i Veflinge 18. 2. 1902. Forældre: Kaj Jespersen og Karen, f. Christensen. I Ægteskabet er 2 Børn: Ebbe 9. 5. 1934 og Thorkild 8. 5. 1943, begge har Tilnavnet Normark. Niels Chr. Sørensen købte Gaarden i 1952 af Broderens Dødsbo, denne havde haft den i 11 Aar, før havde Moderen drevet den siden Mandens Død i 1923. Manden havde købt Gaarden i ca. 1875. Areal 30½ Td. Land. Normal Besætning er ca. 10 Køer, 20 Ungkreaturer, ca. 85 Svin. Der er Traktor. Bygningerne er opført: Stuehus 1924, Udhuse delvis ombyggede 1950. Niels Chr. Sørensen har før Overtagelsen i flere Aar været Entreprenør, bl. a. i Brunkul. Desuden har Sørensen i Tiden fra 1930—34 ejet et Mølleri paa Fyn.



SØRENSEN, SØREN P., Gdr., Barslev, Hvidbjerg, er født i Ejstrupholm 6. 2. 1895. Forældre: Laust Chr. Sørensen og Mette Katrine, f. Christensen. Søren P. Sørensen er gift med Anna Kirstine, f. Andersen i Søndbjerg 8. 7. 1902. Forældre: Anders Poulsen Andersen og Anna Johanne, f. Pedersen. Sørensen købte Gaarden i 1923 af Lærer Hoppe, der havde ejet den siden 1917. Tidligere har der kun været et Tilligende paa 5 Tdr. Land, men i 1947 købte Sørensen mere Jord, saaledes at der nu er 20 Tdr. Land. Normal Besætning er 6 Køer plus Opdræt, 2 Søer, ca. 10 Svin og 2 Heste. Stuehuset er fra 1907, men omforandret og

moderniseret bl. a. med Centralvarme i 1938, Stalden er udvidet i 1953 og Laden opført samme Aar. Ejdk. 37.000 Kr.

**TOFT, CHR., Gdr., Ø. Styvelgaard,  
Hvidbjerg,**

er født i Lørslev 4. 3. 1906. Forældre: Niels P. Toft og Hedvig, f. Nørgaard. Chr. Toft er gift med Ragnhild, f. Krüger i Sejerslev 14. 8. 1907. Forældre: Hans Krüger og Anna, f. Dinesen. I Ægteskabet er 3 Børn: Bente 6. 6. 1937, Flemming 18. 5. 1940 og Anni 23. 4. 1946. Toft købte Gaarden i 1935 af P. Odgaard, der havde boet her i 20 Aar. Areal 40 ha. Normal Besætning er 26 Køer, ca. 40 Ungkreaturer, ca. 10 Søer, 125 Svin, 2 Heste plus Traktor. Stuehus fra 1865, Udbygning fra 1864, Stalden bygget 1951. Der er fast Tag paa alle Bygninger. Ejdk. 165.000 Kr.

**TOFT, KNUD, Landmand, Bakkevang,  
Floulev, Hvidbjerg,**

er født i Haring-Stagstrup 10. 7. 1928. Forældre: Chr. Toft og Meta, f. Christensen. Knud Toft er gift med Edith, f. Damm i Boddum 9. 7. 1932. Forældre: Anton Damm og Thora, f. Jensen. Toft købte Ejendommen i 1956 af Chr. Jespersen, der havde boet her i 6½ Aar. Tidligere har Lars Riis boet her i mange Aar. Arealet er 23 Tdr. Land og normal Besætning er 4—6 Køer plus Opdræt, 3 Søer, ca. 10 Svin og Smaagrise samt 2 Heste. Bygningerne opført for ca. 70—75 Aar siden, men er belagt med fast Tag. Ejdk. 22.000 Kr.



**THOMSEN, KNUD ANKER, Boelsmand,  
Lyngs,**

er født i Lyngs 2. 8. 1927. Forældre: Postbud Thomas Thomsen og Else, f. Sloth. Knud A. Thomsen er gift med Mary Anna, f. Vangsgaard i Villerslev 28. 2. 1926. Forældre: Arbm. Charles Marius Vangsgaard og Dorthea Helene Petrea, f. Pedersen. I Ægteskabet er 1 Barn: Svend Aage 18. 2. 1944. Knud Thomsen overtog i 1949 Ejendommen efter Faderen, der havde overtaget den efter sin Far. Areal 5 Tdr. Land. Besætning 3 Køer, tilsvarende Opdræt, 2 Søer, Opdræt samt en Del Høns, Ænder og Gæs.

**VANGSGAARD, MARINUS PEDERSEN, Bmd.,  
Jestrup, Lyngs,**

er født i Villerslev 6. 9. 1922. Forældre: Arbm. Charles Marius Vangsgaard og Dorthea Helene Petrea, f. Pedersen. Marius P. Vangsgaard er gift med Conny, f.

Christensen i Hvidbjerg 12. 8. 1938. Forældre: Arbm. Svend Aage Christensen og Mary Andersen. Marius Vangsgaard købte i 1956 Ejendommen af Søndergaard Poulsen med et Areal af 5½ Td. Land. Arealet har før været større, men der er frasolgt 4½ Td. Land. Bygningerne er opført ca. 1880, men var ved Overtagelsen meget forfaldne, men Vangsgaard har restaureret Stuehuset meget betydeligt, ligesom Udbygningerne nu er under Ombygning. Da Vangsgaard ved Siden af driver Maskinstation, findes der alle Maskiner og Redskaber. Besætning 3 Køer, tilsvarende Opdræt samt Svin og Fjerkræ.



**VANGSGAARD, PEDER PEDERSEN, Arbm.,  
Jestrup, Lyngs,**

er født i Hørdum 8. 3. 1917. Forældre: Arbm. Charles Marius Vangsgaard og Dorthea Helene Petrea, f. Pedersen. P. P. Vangsgaard er gift med Poulina Elisabeth Zefting, født i Villerslev 16. 8. 1920. Forældre: Jens Kræmmer Zefting og Ane Johanne, f. Kristensen. I Ægteskabet er 5 Børn: Ane Johanne 8. 12. 1944, Dorthea Helene 26. 5. 1947, Anne Elisabeth 12. 3. 1950, Grethe Merethe 3. 10. 1951 og Jens Zefting 13. 8. 1955. Vangsgaard købte i 1950 Ejendommen af Frederik Larsen med et Areal paa 2 Tdr. Land. Bygningerne er som ved Overtagelsen, blot er disse restaurerede en Del. Ved Overtagelsen fandtes ingen Besætning; denne er nu 2 Jerseykøer, 1 So og 100 Høns.

**VESTERGAARD, HENRIK PEDERSEN, Lmd.,  
»Home«, Barslev, Hvidbjerg,**

er født i Floulev 1. 10. 1908. Forældre: P. Hole Vestergaard og Anna Frederikke, f. Bech. Henrik P. Vestergaard er gift med Maren Margrethe, f. Sørensen i Bjørndal 22. 1. 1914. Forældre: Peder Yde Sørensen og Nicoline Kristine, f. Poulsen. I Ægteskabet er 2 Børn: Ib Yde 31. 7. 1937 og Aase Vibeke 28. 2. 1946. Vestergaard købte Ejendommen i 1943 af Mads Chr. Andersen, der havde boet her en Aarrække. Areal 2 ha. Der holdes 2—3 Køer plus Opdræt og 4—5 Svin. Stuehuset er ca. 100 Aar gl., men der er bygget Kvist paa i 1922. Før Overtagelsen havde Vestergaard i 2 Aar den Ejendom i Sdr. Floulev, som Arnold Amby nu har og før igen havde Vestergaard et Hus ved Hovedvejen i 4 Aar, hvor nu Ida Højbjerg bor.

**VESTERGAARD, INGVAR PEDERSEN, Lmd.,  
Fjordblink, Floulev, Hvidbjerg,**

er født i Floulev 10. 1. 1892. Forældre: Peder Pedersen Vestergaard og Christine, f. Stockholm. Vestergaard





er gift med Johanne, f. Madsen i Barslev 27. 9. 1896. Forældre: Severin Madsen og Karen, f. Poulsen. I Ægteskabet er 4 Børn: Arne 26. 9. 1919, Tvillingerne Inga og Gerda 15. 8. 1921 og Holger Peder 8. 12. 1929. Vestergaard overtog Ejendommen i 1919 efter Faderen, der havde ladet den opføre i 1912. Han var født paa Vestergaard. Bygningerne er fra Opførelsesaaret. Arealet er 11 Tdr. Land og der er 4 Køer, ca. 6 Ungkeaturer, 1—2 Søer, 4—6 Svin og 2 Nordbagger Heste. Ejdsks. 28.500 Kr.



VESTERGAARD, NIELS, Landmand, Bakkely, Floulev, Hvidbjerg, er født i Floulev 16. 9. 1910. Forældre: Peder Pedersen 11. 2. 1877 og Ane Frederikke 11. 3. 1877, død 1948. Niels Vestergaard er gift med Lilly Kathinka, f. Christensen i Kobberød-Gettrup 8. 11. 1916. Forældre: Jens Christensen og Kirsten Marie, f. Jensen. I Ægteskabet er 8 Børn: Henny, Annalis, Ruth, Leif, Jens Kurt, Pia, Flemming og Tommy. Vestergaard købte Ejendommen i 1945 af Otto Jensen, der kun boede her i 2<sup>1</sup>/<sub>2</sub> Aar. Tidligere havde Niels Gramstrup den og boede her i mange Aar. Areal ca. 20 Tdr. Land. Der er normalt 10 Kreaturer, en Del Svin og 1 Hest. Stuehus er

opført 1902, men moderniseret i 1948, hvilket Aar ogsaa Udbygningerne blev ombyggede. Før Overtagelsen havde Vestergaard 1 Hus i Floulev i 9 Aar. I 1948 aabnede Vestergaard et Sand- og Grusleje, og her har de sidste 4 Aar arbejdet 2 mand fuldt beskæftiget med Levering af Sand, Grus og Sten til Hvidbjerg-Lyngs Kommune. Det er det bedste Grusleje der findes i Sognet, og Kapaciteten er ca. 2000 Kubikmeter aarlig.

VESTERGAARD, SVEND AAGE, Landmand, Smerup, Lyngs,

er født i Hvidbjerg 18. 6. 1912. Forældre: P. Hole Vestergaard og Anna Frederikke, f. Bech. Sv. Aa. Vestergaard er gift med Else Marie, f. Fomsgaard Larsen, født i Lyngs 1. 3. 1903. Forældre: Chr. Fomsgaard Larsen og Karen, f. Knudsen. I Ægteskabet er 7 Børn: Anna Marie 29. 4. 1937, Karen Margrethe 15. 1. 1939, Ove 4. 2. 1941, Kjeld Evan 26. 10. 1943, Bjarne 6. 6. 1945, Ketty Lisbeth 19. 12. 1947, Hans Erik 1. 7. 1949. Vestergaard købte i 1937 af Svigerfaderen, der havde ejet den i 4 Aar. Han havde købt den af Niels Lyngs Nielsen, der havde boet her i mange Aar. Areal 16 Tdr. Land. Normal Besætning 5—6 Køer, lign. Antal Ungkreaturer, 2 Søer, ca. 20 Svin og 1 Hest. Ved Overtagelsen var der kun 9 Tdr. Land, men der blev tilkøbt i 1945. Ejdsks. 38.000 Kr.



VILLADSEN, CHR., Landmand, Helligkilde, Hvidbjerg,

er født i Søndbjerg 8. 2. 1913. Forældre: Kresten Villadsen og Marie, f. Damm. Chr. Villadsen er gift med Erna, f. Andersen paa Jegindø 13. 10. 1919. Forældre: P. Andersen og Inger Kirstine, f. Andersen. I Ægteskabet er 2 Børn: Agnethe 11. 10. 1950 og Anna Marie 2. 12. 1954. Villadsen købte Ejendommen i 1946 af Thomas Hummelshøj, der havde boet her i ca. 20 Aar. Arealet er 18 Tdr. Land og normal Besætning er 5—6 Køer, lign. Antal Ungkreaturer, 2 Søer, ca. 20 Svin og 2 Heste. Bygningerne er opført 1907—08, men der er siden lagt fast Tag paa. Der drives Rugeri ved Siden af og der kan udryges ca. 1000 Kyllinger ad Gangen, fortrinvis hvide Italienerne. Ejdsks. 40.000 Kr.

# Hvidbjærg vesten Aa-Ørum-Lodbjerg Kommune

## Hvidbjærg vesten Aa Sogn

det største i Herredet, omgives af det ene Anneks, Ørum S., Bested S., hvorfra det skilles ved Hvidbjærg Aa, Ove Sø, Hundborg Hrd. (Nørhaa S.) og Vesterhavet. Kirken ligger c. 23 km SV. for Tisted. De bakkede Jorder, der i den østl. Del for det meste er sand- og lermuldede, mod V. sandede, med store Hede- og Flyvesandstrækninger, er meget ufrugtbare. I Sognet den 1891 anlagte Hvidbjærg Statsplantage (1109 ha, hvoraf 730 er tilplantet; 17 ha kan ikke tilplantes), og flere smaa Søer mellem Klitterne (Possø, Røddekær). Det lavtliggende Aakær ved Hvidbjærg Aa er nu for største Delen opdyrket, efter at Vandstanden i Aaen er sænket (ved Nedlæggelsen af Morup Vandml.). I Ove Sø (1418 Owsjøe) den 5,4 ha store Ø Madstødborg (1493 Borre).

Befolkning i 1921: 546 (1801: 242, 1850: 457, 1901: 555), boende i 123 Gaarde og Huse. Det saml. Hartk. (1905): 84 Td.; 20 Gaarde med 57 og 86 Huse med 25, forsk. Lodder med 2 Td. Hartk., samt 31 jordløse Huse. Ejds. (1920): 1470, deraf Jordv.: 861. Areal: 4431 ha, hvoraf (1919) besaaet med Rug 44 ha, Byg 72, Havre 199, Blands. til Modenhed 22, Kartofler 34, Foderroer 92; Brak udgjorde 10 ha, Grønfoder og Græsning 457, Haver o. l. 16, Tørvemoser 7, Skov 762, Heder og Lyngbakker 184, Klitarealer og Stenmarker 2218, Vandar. 284. Kreaturhold (1922): 164 Heste, 835 Stk. Hornkv. (deraf 288 Køer), 7 Geder, 754 Faar, 394 Svin (1914: 513).

I Sognet Byerne: Hvidbjærg (1346 Hvidbiergh) med Kirke og Præstegd.; Svankær (1600 Suannkierdt) med Skole, Forsamlingshus, Missionshus (opf. 1906), Plantørbl., Brugsforen., Kbmshdl. og Ml.; Istrup (1418 Istrup) med Skole; Kjallerup (1418 Kiellerup), Lyngby (1418 Liunnngbye), Fiskerleje med Redningsst. I Lyngby var 1. Januar 1924 15 Fiskere med 22 Fartøjer (deraf 2 Motorf.) til Værdi 16,000 Kr. og Redskaber for 12,000 Kr., Værdien af Fangsten (Kuller og Torsk) udgjorde 1923 23,000 Kr. Paa Grænsen til Ørum S. ligger

et Fattighus (Pl. til 3 Fam.). Saml. af Gaarde og Huse: Madstødgaarde (1416 Madstødt), Lyngholm Mark, Spalsgaarde, 1664 Spads, 1688 Sparels). — Gaarde: Hovedgaarden Lyngholm (1429 Liunngholm) har 14,2 Td. H., Ejds. 149, Jordv. 104; c. 178 ha. Lombordgd. (1600 Lumboregrdt), Grimmeløkke (1664 Grimmeløche), Overgd. (1602 Offuergrdt), Højen (1664 Wed Høy).

Hvidbjærg S., een Sognekommune med Annekserne Ørum og Lodbjerg, har Tingsted i Vestervig og hører under Retskr. Hassing-Revs Hrd. (Vestervig), Politikreds Hassing-Revs Hrd. (Hurup), Tisted Amtstuedistrikt, Ty Lægekr., Hassing m. fl. Hrd.s Skattekr., Hassing-Revs Hrd.s Vurderingskr., Amtets 2. Folketingskr., 3. Forligskr. og 5. Udskrivningskr. 230 Lægd. Kirken er selvejende.

## Ørum Sogn

Anneks til Hvidbjærg, omgives af dette, Vesterhavet, det andet Anneks Lodbjerg, Revs Hrd. (Vestervig S.), paa hvis Grænse Flade Sø med Ørum Sø ligger, og Bested S., fra hvilket det skilles ved Hvidbjærg Aa. Kirken ligger ca. 26 km SV. for Tisted. De temmelig jævne Jorder er ret gode, muldblandede med Ler til Underlag; en Del Hede og Flyvesand mod V.

Befolkning i 1921: 264 (1801: 151, 1850: 309, 1901: 281), boende i 64 Gaarde og Huse. Det saml. Hartk. (1905): 82 Td.; 22 Gaarde med 72 og 38 Huse med 10 Td. Hartkorn samt 8 jordløse Huse. Ejds. (1920): 1199, deraf Jordv.: 708. Areal: 1448 ha, hvoraf (1919) besaaet med Hvede 2 ha, Rug 13, Byg 54, Havre 160, Blands. til Modenhed 9, Kartofler 12, Foderroer 67; Brak udgjorde 7 ha, Grønfoder og Græsning 380, Haver o. l. 18, Klitarealer og Stenmarker 620, Vandar. 83. Kreaturhold (1922): 117 Heste, 669 Stk. Hornkv. (deraf 218 Køer), 4 Geder, 188 Faar, 334 Svin (1914: 487).

I Sognet Byerne: Ørum (1367 Ørum) med Kirke, Stiftelse (opr. af F. V. Eyber til Gl.-Ørumgd., død 1857, og Hustru, Fribl. for 2 gl., svagelige Tjenestefolk) og Hvidbjærg-Ørum Sparekasse (opr. 1905; 31. Marts 1921

var Indsk. 338,894, Reserver 9518 Kr.); Svinborg (Svindborg, 1664 Sundborig, 1602 Suinborre) med Skole. En Del af Morup Mølle (Resten i Bested S.). Hede-gaarde (1602 Hiegrdt) med Redningsst. — Gaarde: Hovedgaarden Gl.-Ørumgd.: 11,7 Td. H., Ejds. 81, deraf Jordv. 65; 60 ha. Ny-Ørumgd.: 9,5 Td. H., Ejds. 86, deraf Jordv. 67; 11,7 ha. Vilhelmssminde.

Ørum S., een Sognekommune med Hovedsognet Hvidbjærg og Lodbjærg S., har s. Tingsted og hører under de s. Kredse som Hovedsognet, samt 5. Udskrivningskr.' 231 Lægd. Kirken er selvejende.

Kirken bestaar af Kor og Skib samt Taarn mod V. De romanske Dele, Kor og Skib, er af Granitkvadre paa Skraakantsokkel. Begge Døre (nu tilmurede) og et Par oprindl. Vinduer, hvoribl. et lavtsiddende, cirkelrunt »Spedalskvindue« paa Korets Sydside, er bevarrede. I en af Kvadrene er indhugget en lille, naiv Dyrefigur. Nyt Taarn opf. c. 1890. Det hvælvede Taarnrum tjener som Vaabenhus; Kirkens Indre har i øvrigt Bjælkeloft. Romansk Alterbord af Kridtsten. Altertavle fra 1611. Paa Knæfaldsskranken (nu i Tisted Museum) er malet de kronede Navnetræk A G D og H V K. Romansk Granitfont. Prædikestol fra 1697, lavet af Chr. Nielsen Bach i Ørum, med malet Indskrift 1723. Under Korbuen Ligsten over Skriver og Forvalter paa Ørum Slot Niels Larsson, død 1665. En tidlig-middelalderlig Ligsten med Kors og Indskrift er nu i Nationalmusset. Klokken er støbt 1478 til Jfr. Maries Ære.

Vilhelmssminde blev 1888 af L. Eyber (død 1891) solgt for 85,000 Kr. til hans Søn Insp. Schack E., der 1906 solgte den (14 Td. H.) for 124,000 Kr. til Forp. M. Cl. Jørgensen fra Strandbjærggd., der 1916 afhændede den til et Konsortium for 235,000 Kr.

I Sognets vestl., af Hede og Flyvesand dækkede Del findes ingen jordfaste Oldtidsmindesmærker. De c. 20 Høje, som kendes i Sognet, har deres Plads længst mod Ø., men næsten alt er nu forstyrret eller sløjfet. Fredl. er de 2 Præstehøje nær Ny-Ørumgd.

## Lodbjerg Sogn

Anneks til Hvidbjærg, omgives af det andet Anneks Ørum, Revs Hrd. (Vestervig og Ager S.), paa hvis Grænse Flade Sø (1456 Fladsisø) ligger, og Vesterhavet. Kirken ligger c. 28 km SV. for Tisted. De noget højtliggende, bakkede Jorder er for største Delen dækkede af Klitter, i øvrigt sandmuldede. En Del (c. 882 ha) af

Klitterne er inddraget til en Statsplantage. Det er det ufrugtbareste Sogn i Herredet og det daarligst befolkede i hele Landet.

Befolkning i 1921: 86 (1801: 71, 1850: 98, 1901: 130). boende i 20 Gaarde og Huse. Det saml. Hartk. (1905): 28 Td.; 12 Gaarde med 26 og 11 Huse med 2 Td. Hartk., samt 2 jordløse Huse. Ejds. (1920): 600, deraf Jordv.: 182. Areal: 1819 ha, hvoraf (1919 besaaet med Rug 7 ha, Byg 13, Havre 42, Kartofler 4, Foderroer 19; Grøn-foder og Græsning udgjorde 292 ha, Haver o. l. 2, Skov 7, Klitarealer og Stenmarker 1184, Vandar. 244. Kreaturhold (1922): 41 Heste, 192 Stk. Hornkv. (deraf 63 Køer), 144 Faar, 104 Svin (1914: 113).

I Sognet Lodbjærg Kirke (1421 Lodberg og Byen Tolbøl (1363 Tølbøll) med Skole. Løgstrupgde (1600 Løgstrup). Svejgd. (1600 Sueigrdt). NV. for Kirken Lodbjærg Fyr (opf. 1884, 35 m højt, rundt Granittaarn, hvidt Blinkfyr, Flammens Højde o. H. 48 m, Synsvide 19 Sømil).

Lodbjærg S., een Sognekommune med Hovedsognet Hvidbjærg og Ørum S., har s. Tingsted og hører under de s. Kredse som Hovedsognet, samt 5. Udskrivningskreds' 232 Lægd. Kirken er selvejende.

---

## ANDERSEN, VALDEMAR, Lmd., Lyngholm Mark ,Bedsted,

er født i Hvidbjerg 22. 3. 1896. Forældre: Jeppe Andersen og Hustru Ane, f. Pedersen. Valdemar Andersen er gift med Jenny, f. Bjerg i Lodbjerg 6. 7. 1903. Forældre: Kresten Bjerg og Hustru Maren. I Ægteskabet er 7 Børn: Aksel 1. 11. 1930, Magda 14. 10. 1931, Gerda 27. 11. 1932, Knud 16. 5. 1934, Karen Lis 25. 6. 1935, Ingrid 17. 5. 1937 og Jens Aage 2. 10. 1947. Valdemar Andersen købte i 1928 Ejendommen Matr. Nr. 11-13b m. fl. af Anders Hedegaard, der havde ejet den i ca. 18 Aar og overtaget den efter Erik Svendsen. Arealet er 32 Tdr. Ld. og Bygningerne opført 1907 paa nær Hestestald, Svinehus og Hønsehus, som blev bygget 1925. Ejds. 39.000 Kr. Normal Besætning er 16 Kreaturer, 2 Heste, 15 Svin, 100 Høns, og der leveres ca. 30 Svin aarlig.

## BEKHØJ, HENNING NIELSEN, Lmd., Svindborg, Bedsted,

er født i Vestervig 8. 12. 1934. Forældre: Otto Bekhøj og Hustru Helga, f. Nielsen. Henning N. Bekhøj er gift med Ella, f. Therkelsen i Toreby 5. 5. 1938. Forældre: Marie Therkelsen. I Ægteskabet er 1 Barn: Kurt 2. 3. 1956. Henning Bekhøj købte i 1955 Gaarden Matr. Nr. 26 e m. fl. af Verner Knudsen, som var født her. Arealet er 32 Tdr. Ld. opdyrket Jord samt 35 Tdr. Ld. Klit og Skov. Stuehuset er opført 1939, mens Udhusene er



ældre, men siden udvidede. Ejds. 27.000 Kr. Normal Besætning er 8 Køer, 15 Ungkreaturer, 4 Søer, 30 Svin, 300 Høns, Traktor, og der leveres ca. 35 Svin aarlig.



**BERTELSEN, MARTIN, Lmd.,**  
Svankjær, Bedsted,

er født i Hjørdemaal 5. 8. 1887. Forældre: Søren Bertelsen og Hustru Karen Marie. Martin Bertelsen er gift med Kirstine Jensine, f. Kristoffersen i Svankjær 5. 1. 1886 og død 6. 5. 1918. Forældre: Niels Kr. Kristoffersen og Hustru Johanne. I Ægteskabet var 1 Barn: Karen Johanne 11. 4. 1916 og gift Worm. Karen Johanne har 6 Børn: Ellen Kirstine, Svend Aage, Robert, Ingrid Johanne, Børge og Poul Kristian. Martin Bertelsen købte i 1930 Ejendommen Matr. Nr. 3b m. fl. af Nikolai Jensen, der havde ejet den 3 Aar og overtaget den efter Søren Madsen, som opførte den. Arealet er ca. 20 Tdr. Ld., hvoraf de 7 Tdr. Ld. blev tilkøbt 1941 fra Fru Bertelsens Fødehjem, og endelig 5 Tdr. Ld. Eng i 1955. Bygningerne er opført 1911, men siden tilbygget flere Gange. Ejds. 29.000 Kr. Normal Besætning er 10 Kreaturer, 2 Heste, ca. 40 Høns, 12 Svin, og der leveres ca. 12 Svin aarlig.

**BERTELSEN, NIELS P., Gdr., »Korsgaard«.**  
Lodbjerg, Vestervig,

er født i Ørum By 9. 7. 1912. Forældre: Julius Bertelsen og Hustru Jensine, f. Vestergaard. Niels P. Bertelsen er gift med Hilda, f. Nørbjerg i Bedsted 11. 7. 1922. Forældre: Marius Nørbjerg og Hustru Johanne,

f. Pedersen. I Ægteskabet er 6 Børn: Knud Erik 18. 4. 1942, Mogens 20. 4. 1943, Ella 26. 6. 1944, Leif 15. 4. 1946, Bodil 7. 6. 1947 og Bent 23. 6. 1952. Niels P. Bertelsen købte i 1956 Gaarden Matr. Nr. 3b af Louise Korsgaard, der havde ejet den mange Aar. Arealet er 24 Tdr. Ld. og Bygningerne er ældre. Ejds. 50.000 Kr. Normal Besætning er 20 Kreaturer, 2 Søer, 20 Svin, 2 Heste, ca. 60 Høns, og der leveres ca. 25 Svin aarlig. Før Bertelsen overtog Gaarden her, ejede han i 13 Aar den Gaard, som Jørgen Lykkebo nu er Ejer af.



**BISGAARD, JENS, Lmd.,**  
Madsted, Bedsted,

er født i Bedsted 10. 4. 1920. Forældre: Peder Bisgaard og Hustru Maren, f. Nielsen. Jens Bisgaard er gift med Else, f. Nielsen i Skjoldborg 4. 6. 1927. Forældre: Niels Kr. Nielsen og Hustru Johanne, f. Sørensen. I Ægteskabet er 1 Barn: Niels Kristian 14. 5. 1954. Jens Bisgaard overtog i 1950 Ejendommen Matr. Nr. 1d efter sine Forældre, der havde ejet den siden ca. 1911 og da købt den af Jeppe Andersen. Arealet er ca. 21 Tdr. Ld. og Bygningerne opført ca. 1900, men siden har Bisgaard tilbygget Laden og omforandret Stalden. Ejds. 27.000 Kr. Normal Besætning er 2 Heste, 6 Køer, 8 Ungkreaturer, 4 Søer, 200 Høns, og der leveres ca. 20 Svin aarlig.

**BOYER, PEDER, Lmd., »Højens Minde«.**  
Svankjær, Bedsted,

er født i Hunborg 16. 9. 1930. Forældre: Johannes Boyer og Hustru Thora, f. Jepsen. Peder Boyer er gift med Gerda Sofie, f. Christensen i Vang-Thorup 25. 2. 1934. Forældre: Harry Christensen og Hustru Signe Kirstine, f. Nielsen. Peder Boyer købte 10. 4. 1956 Gaarden Matr. Nr. 11b m. fl. af Gravers Kr. Jensen, der havde ejet den ca. 15 Aar. Arealet er 32 Tdr. Ld., hvoraf 27 Tdr. Ld. er opdyrket. Stalden er opført 1934, Stuehuset ca. 1930, mens Laden og det gamle Stuehus, som nu anvendes til Svinehus og Hønseshus, er betydeligt ældre. Ejds. 46.000 Kr. Normal Besætning er ca. 20 Kreaturer, 3 Søer, 2 Heste, ca. 100 Høns, og der leveres ca. 25 Svin aarlig.

**BROGAARD, NIELS, Lmd., »Vilhelmsminde«.**  
Bedsted,

er født i Skjoldborg 5. 4. 1881. Forældre: Poul Brogaard og Hustru Ane Kirstine, f. Olsen. Niels Brogaard er gift med Jenny, f. Johannesen i Bedsted 29.



1. 1903. Forældre: Niels Johannesen og Hustru Ane, f. Sørensen. I Ægteskabet er 4 Børn: Karl 14. 3. 1915, Marie 6. 8. 1930, Knud Erik 21. 8. 1934 og Poul 4. 1. 1939. Niels Brogaard købte i 1924 Jord fra »Wilhelmsminde« og opførte Ejendommen herpaa. Arealet er 17 Tdr. Ld. Siden Oprettelsen er der i 1942 bygget Maskinhus og i 1957 Hønsehus. Normal Besætning er 14 Kreaturer, 2 Heste, 14 Svin, ca. 90 Høns, og der leveres ca. 25 Svin aarlig. Siden 1952 har Sønnen Karl ejet Ejendommen, og da han er ugift, bor Forældrene hos ham.

**CHRISTENSEN, ANDERS MARIUS, Gdr.,**  
»Svindborggaard«, Svindborg, Bedsted,

er født i Ørum 22. 12. 1910. Forældre: Søren Christensen og Hustru Marie, f. Jensen. Anders M. Christensen overtog i 1951 Gaarden Matr. Nr. 25a efter sine Forældre, der havde ejet den ca. 47 Aar. Arealet er 50 Tdr. Ld. Stuehuset er meget gammelt, mens Udbygningerne er opført 1946 efter Brand. Ejds. 80.000 Kr. Normal Besætning er 8 Køer, 27 Ungkreaturer, 2 Søer, 2 Heste, og der leveres ca. 40 Svin aarlig.

**CHRISTENSEN, MAGNUS, Lmd.,**  
»Skovly«, Svankjær, Bedsted,

er født i Stenbjerg 26. 7. 1910. Forældre: Johannes Christensen og Hustru Mariane Karoline, f. Christianen. Magnus Christensen er gift med Katrine, f. Bredahl i Hunborg 1. 2. 1915. Forældre: Chr. Bredahl og Hustru Elvine, f. Vøhler. I Ægteskabet er 1 Barn: Bente Bredahl 20. 2. 1940. Magnus Christensen købte i 1956 Ejendommen Matr. Nr. 7 m. fl. af Alfred Overgaard, der ejede den 1½ Aar og købte den af Anders Koldtoft. Arealet er ca. 30 Tdr. Ld., hvoraf ca. 5 Tdr. Ld. er uopdyrket. Stuehuset er opført for ca. 30 Aar siden, mens Udhusene er ældre. Ejds. 15.000 Kr. Normal Besætning er 7 Kreaturer, 2 Heste, 3 Søer, og der leveres ca. 7 Svin aarlig. Besætningen bestod kun af 2 Køer ved Overtagelsen. Fra 1944—56 ejede Christensen en Ejendom i Førby.

**CHRISTENSEN, OLE BAK, Landmand,**  
»Wilhelmsminde«, Bedsted,

er født i Nørhaa 4. 11. 1896. Forældre: Jens Martinus Christensen (Kusk) og Hustru Inger, f. Bak. Ole Bak Christensen er gift med Ane Marie, f. Larsen Tophus i Hørdum 31. 12. 1893. Forældre: Jens Larsen Tophus

og Hustru Ane Katrine, f. Nielsen. I Ægteskabet er 3 Børn: Jens 20. 1. 1924, Valdemar 5. 10. 1925 og Grethe 29. 8. 1928. Ole Bak Christensen købte i 1924 Jord fra Wilhelmsminde og opførte her samme Aar Ejendommen Matr. Nr. 1ai. Arealet er 18½ Td. Land. Siden Ejendommens Oprettelse er der i 1950 bygget Maskinhus, Stalden blevet udvidet og Stuehuset er omforandret. Ejds. 34.000 Kr. Normal Besætning er 2 Heste, 5 Køer, 8 Ungkreaturer, 2 Søer, 10 Svin, ca. 100 Høns, og der leveres ca. 30 Svin aarlig.

**CHRISTENSEN, VIGGO, Landmand,**  
Wilhelmsminde, Bedsted,

er født i Ørum 20. 7. 1915. Forældre: Søren Christensen og Hustru Marie, f. Jensen. Viggo Christensen er gift med Ella Margrethe, f. Christensen i Grurup, Bedsted 26. 7. 1920. Forældre: Jens Christensen og Hustru Marie Dorthea, f. Pedersen. I Ægteskabet er 5 Børn: Birgit Marie 14. 4. 1945, Søren Kristian 26. 5. 1948, Astrid Margrethe 11. 4. 1950, Thorning Ejvind 15. 12. 1953 og Dorthe 16. 6. 1955. Viggo Christensen købte i 1949 Ejendommen Matr. Nr. 11 af Peder Kr. Hansen, der har oprettet den 1924 paa Jord udstykket fra »Wilhelmsminde«. Arealet er 17½ Td. Ld. Ejds. 36.500 Kr. Normal Besætning er 12 Kreaturer, 15 Svin, 2 Heste, 100 Høns, og der leveres ca. 25 Svin aarlig.

**ERIKSEN, THOMAS, Landmand,**  
Spails, Bedsted,

er født i Vestervig 3. 7. 1902. Forældre: Niels Eriksen og Hustru Kirstine, f. Pedersen. Thomas Eriksen er gift med Mette Madsine, f. Jensen i Hvidbjerg 11. 11. 1902. Forældre: Jens Jensen og Hustru Sidsel Marie, f. Madsen. I Ægteskabet er 2 Børn: Niels Kristian 12. 5. 1928 og Sidsel Marie 25. 5. 1931. Thomas Eriksen købte i 1928 Ejendommen Matr. Nr. 28b af Søren L. Jensen, der havde ejet den siden 1911, da den blev udstykket fra Spailsgaard og Bygningerne blev opført samme Aar. I 1949 byggede Eriksen 6 Alen til Laden. Ejds. 29.000 Kr. Normal Besætning er ca. 10 Kreaturer, 2 Søer, 8 Svin, og der leveres ca. 20 Svin aarlig.

**HAAGAARD, HOTHER, Lmd., »Svindborggaard«,**  
Svindborg, Bedsted,

er født i Ørum 17. 4. 1918. Forældre: Nikolai Haagaard og Hustru Anine Hedvig, f. Jensen. Hother Haagaard er gift med Marie, f. Østergaard i Frederiks. Forældre: Munch Østergaard og Hustru Karoline, f. Laursen. I Ægteskabet er 5 Børn: John, Ella, Finn, Bjarne og Orla. Haagaard købte i 1946 Gaarden Matr. Nr. 26a m. fl. af Kr. Nielsen (Høgholm), der havde ejet den 23 Aar. Arealet er 32 Tdr. Land og Stuehuset er opført 1869 mens Udhusene er blevet restaurerede og ombyggede. Ejds. 57.000 Kr. Normal Besætning er 20 Kreaturer, 20 Svin, 2 Heste, ca. 100 Høns, og der leveres ca. 25 Svin aarlig.

**HANSEN, ANDREAS, Landmand,**  
Ørumby, Bedsted,

er født i Ørum 29. 6. 1921. Forældre: Otto Hansen og Hustru Katrine, f. Kristensen. Andreas Hansen er gift med Hedvig, f. Poulsen i Stenbjerg Sogn 21. 11. 1914. Forældre: Poul Poulsen og Hustru Dorthea, f. Pedersen. I Ægteskabet er 2 Børn: Poul Otto 26. 8. 1950 og Peter Georg 5. 3. 1953. Andreas Hansen købte i 1946 Ejendommen Matr. Nr. 22c m. fl. af sine Forældre, der

havde ejet den siden 1920. Arealet er ca. 16 Tdr. Land, Stuehuset er ca. 100 Aar gammelt, Stalden opført ca. 1930 og Laden 1953. Ejds. 34.100 Kr. Normal Besætning er 15 Kreaturer, 3 Søer, 20 Svin, Traktor, og der leveres ca. 30 Svin aarlig.



**HOVE, JOHANNES YDE, Landmand,**  
Vilhelmsminde, Bedsted,

er født i Hørdum 13. 4. 1899. Forældre: Niels Hove og Hustru Dorthea, f. Johannesen. Johs. Yde Hove er gift med Marie, f. Karlson i Sønderho 7. 4. 1898. Forældre: Kresten Karlson og Hustru Else, f. Jensen. I Ægteskabet er 7 Børn: Thea 16. 8. 1925, Else 1. 10. 1926, Rigmor 8. 12. 1929, Niels Kristian 3. 3. 1931, Inga 1. 10. 1932, Ruth 4. 5. 1934 og Kaj 12. 7. 1936. Johs. Yde Hove købte i 1924 Jorden som blev udstykket fra Vilhelmsminde og opførte samme Aar Ejendommen Matr. Nr. 1ag. Arealet er 24 Tdr. Land i Dag, mens der ved Oprettelsen kun var 18 Tdr. Land. I 1950 blev der bygget 16 Alen til Laden og i 1931 opførtes nyt Hønseshus og Maskinhus. Ejds. 38.000 Kr. Normal Besætning er 16 Kreaturer, 20 Svin, 100 Høns, Traktor, og der leveres ca. 25 Svin aarlig.

**JENSEN, AKSEL, Landmand,**  
Svindborg, Bedsted,

er født i Ørum 22. 10. 1920. Forældre: Kristian Jensen og Hustru Karen, f. Jensen. Aksel Jensen er gift med Magnhild, f. Friberg i København 6. 5. 1921. Forældre: Niels Evald Friberg og Hustru Maren, f. Jensen. I Ægteskabet er 3 Børn: Doris 2. 4. 1944, Allan 18. 5. og Preben 27. 1. 1957. Aksel Jensen købte i 1950 Ejendommen Matr. Nr. 18g af Jes Jessen, som havde købt den af Johs. Vangsgaard, der havde ejet den ca. 8 Aar. Arealet er i Dag 7 Tdr. Land, hvoraf 1 Td. Land er tilkøbt 1952 fra Nikolai Haagaards Gaard. Stuehuset er ca. 75 Aar gammelt, mens Laden er opført 1942—43. Ejds. 8300 Kr. Normal Besætning er 2 Køer, 2 Kalve, 1 Hest, 1 So, 2 Grise, 100 Høns, og der leveres ca. 4 Svin aarlig.

**JENSEN, ROBERT, Landmand, »Lomborgvang«,**  
Lyngholm Mark, Bedsted,

er født i Sønderhaa 12. 2. 1913. Forældre: Martin Jensen og Hustru Laura, f. Jensen. Robert Jensen er gift med Ingeborg, f. Hansen i Hassing 15. 8. 1926. Forældre: Kristian Hansen og Hustru Ida, f. Sørensen. I Æg-



teskabet er 4 Børn Grethe 30. 6. 1950, Jytte 20. 8. 1951, Frants 13. 2. 1953 og Poul Erik 28. 7. 1955. Robert Jensen købte i 1950 Ejendommen Matr. Nr. 13a af Kr. Mikkelsens Arvinger. Tidligere Ejer var Stine Larsen gennem mange Aar. Arealet er 8 Tdr. Ld., men var tidligere større, da der er frasolgt en Engparcel. Bygningerne er ca. 150 Aar gamle, men flere Gange ombyggede og udvidede. Ejds. 9000 Kr. Normal Besætning er 2 Køer, 2 Kalve, 3 Svin og ca. 50 Høns.

**LAURITSEN, VERNER, Lmd.,**  
Svankjær, Bedsted,

er født i Hvidbjerg 6. 11. 1923. Forældre: Kristen Lauritsen og Hustru Marie, f. Jensen. Verner Lauritsen er gift med Lillian, f. Vestergaard i København 21. 7. 1926. Forældre: Niels Vestergaard og Hustru Kirstine, f. Kusk. I Ægteskabet er 3 Børn: Flemming 6. 2. 1949, Lissi 2. 4. 1952 og Berit 4. 3. 1956. Verner Lauritsen overtog i 1947 Ejendommen Matr. Nr. 24 m. fl. efter sine Forældre, der havde ejet den siden 1918 og da overtaget den efter Jeppe Andersen. Bygningerne er opført 1898 af N. Chr. Nielsen. Arealet er ca. 24 Tdr. Ld. i Dag, men var ved Ejendommens Oprettelse kun paa 15 Tdr. Ld., da der er blevet tilkøbt flere Gange. Ejds. 37.000 Kr. Normal Besætning er ca. 100 Høns, 6 Køer, ca. 10 Ungkreaturer, 2 Søer, Traktor, og der leveres ca. 20 Svin aarlig.

**LYKKE, OVE, Lmd., »Svankjærgaard«,**  
Svankjær, Bedsted,

er født i Bedsted 30. 12. 1917. Forældre: Niels Lykke og Hustru Karen, f. Nielsen. Ove Lykke er gift med Doris, f. Kragh i Melholt Asaa 12. 11. 1917. Forældre: Kristen Kragh og Hustru Kirstine. I Ægteskabet er 3 Børn: Leif 22. 10. 1944, Jan 1. 9. 1947 og Alice 18. 3. 1952. Ove Lykke købte i 1955 Gaarden Matr. Nr. 16a m. fl. af sin Far, der havde ejet den ca. 34 Aar. Arealet er 40 Tdr. Ld., hvoraf 5 Tdr. Ld. er uopdyrket. Stuehuset er opført 1847, Stalden 1928 og Laden 1887. Ejds. 52.000 Kr. Normal Besætning er 8 Køer, 16 Ungkreaturer, 5 Søer, Traktor, og der leveres ca. 30 Svin aarlig.

**LYNGS, BJARNE, Lmd., »Styvelgaard«,**  
Ørum, Bedsted,

er født i Lyngs 26. 7. 1930. Forældre: Kristian Lyngs og Hustru Dorthea, f. Kræmmer. Bjarne Lyngs er gift med Anna, f. Jensen i Tæbring pr. Nykøbing Mors 12.

11. 1932. Forældre: Vilhelm Jensen og Hustru Johanne, f. Nielsen. Bjarne Lyngs købte i 1955 Gaarden Matr. Nr. 23a og 15c m. fl. af Jens Kr. Hansen, der havde ejet den ca. 3 Aar. Arealet er 42 Tdr. Ld., men var før større, da der er solgt fra. Stuehuset er opført 1899, mens Udbygningerne er opført af Jens Kr. Hansen efter Brand i 1954. Ejdsks. 88.000 Kr. Normal Besætning er 11 Køer, 14 Ungkreaturer, ca. 50 Svin, 300 Høns, Traktor, og der leveres ca. 80 Svin aarlig.



MADSEN, KARL JOHAN, Lmd., »Stensgaardsminde«, Svankjær, Bedsted,

er født i Hvidbjerg 4. 7. 1923. Forældre: Henrik Madsen og Hustru Ane Katrine, f. Poulsen. Karl Johan Madsen er gift med Ellen, f. Madsen i Tveje Merløse paa Sjælland 15. 6. 1925. Forældre: Andrea Madsen. I Ægteskabet er 2 Børn: Tage Stensgaard 28. 7. 1954 og Bent Stensgaard 27. 3. 1956. Karl Johan Madsen overtog 1. 10. 1952 Ejendommen Matr. Nr. 23b m. fl. efter sine Forældre, der havde ejet den ca. 50 Aar. Arealet er 25 Tdr. Ld. samt en Del Klit. Stuehuset er opført 1916 og 1923, mens Udhusene er betydeligt ældre, men cmforandrede. Ejdsks. 26.000 Kr. Normal Besætning er 2 Heste, 6 Køer, 8 Ungkreaturer, 1 So, 100 Høns, og der leveres ca. 30 Svin aarlig.



MIKKELSEN, MADS, Lmd., Lyngholm Mark, Bedsted,

er født i Jestrup Lyngs 5. 9. 1914. Forældre: Niels Kr. Mikkelsen og Hustru Laura Mathilde, f. Nielsen. Mads

Mikkelsen er gift med Else Kirstine, f. Andreasen i Bedsted 6. 8. 1917. Forældre: Kr. Andreasen og Hustru Kristiane, f. Christensen. I Ægteskabet er 5 Børn: Inga 2. 5. 1943, Tove 25. 10. 1945, Bjarne 7. 12. 1948, Niels Kristian 3. 8. 1953 og Verner 17. 4. 1957. Mads Mikkelsen købte i 1951 Ejendommen Matr. Nr. 4 m. fl. af Søren Kirk, der havde ejet den 18 Aar og overtaget den efter Aage Madsen, som havde den ca. 7 Aar. Arealet er 50 Tdr. Ld., hvoraí ca. 10 Tdr. Ld. er Klit. Stuehuset er opført 1897, Stalden 1910, Laden 1930—31. Ejdsks. 46.000 Kr. Normal Besætning er 25 Kreaturer, ca. 25 Svin, Traktor, og der leveres ca. 35 Svin aarlig.

MOURITSEN, JENS CHR., »Øster Hedegaard«, Ørum, Bedsted,

er født i Ørum 5. 1. 1891. Forældre: J. M. Mouritsen og Hustru Ane, f. Ravnsmed. Jens Mouritsen er gift med Katrine, f. Jensen i Hinnerup 21. 3. 1895. Forældre: Mikkjel Jensen og Hustru Ane Marie, f. Larsen. I Ægteskabet er 3 Børn: Knud Mikael 12. 12. 1920, Jens Adolf 4. 12. 1922 og Aase Marie 15. 11. 1933. Jens Mouritsen købte i 1919 Gaarden Matr. Nr. 29a m. fl. af Thomas Broge, der havde ejet den 12 Aar og købt den af Kristoffer Lykkes Enke. Arealet er 50 Tdr. Ld. Stuehuset er ca. 100 Aar gammelt, mens Udhusene er restaurerede. Ejdsks. 77.000 Kr. Normal Besætning er ca. 40 Kreaturer, 4 Søer, 60 Svin, Traktor, og der leveres ca. 80 Svin aarlig.



NIELSEN, AAGE, Lmd., Spails, Bedsted,

er født i Vestervig 15. 12. 1916. Forældre: Niels Kr. Worm Nielsen og Hustru Marie, f. Andersen. Aage Nielsen er gift med Anna Kirstine, f. Kristensen i Hasing Villerslev 2. 11. 1917. Forældre: Jens Kristen Kristensen og Hustru Marie, f. Steffensen. I Ægteskabet er 7 Børn: Inger Marie 18. 3. 1940, Knud Erik 19. 4. 1941, Aase Margrethe 18. 5. 1942, Else Marie 16. 1. 1944, Ellen Margrethe 15. 2. 1945, Jytte Irene 17. 5. 1947 og Niels Alfred 3. 2. 1952. Aage Nielsen købte i 1945 Ejendommen Matr. Nr. 30c af Kr. Søndergaard Pedersen, der havde ejet den i 3 Aar og overtaget den efter Ole Andreasen, som ejede den ca. 28 Aar. Arealet er 22 Tdr. Ld. Bygningerne er opført 1906, da Jorden blev udstykket fra Anders Færgaards Gaard. I 1952 blev der bygget 10 Alen til Laden, og øvrige Bygninger er

restaurerede. Ejds. 30.000 Kr. Normal Besætning er 2 Heste, 5 Køer, 7 Ungkreaturer, 14 Svin, ca. 200 Høns, og der leveres ca. 35 Svin aarlig.



NIELSEN, EDWARD, Lmd.,  
Svankjær, Bedsted,

er født i Istrup Hvidbjerg 30. 11. 1914. Forældre: Claus Nielsen, Istrup, og Hustru Kristine, f. Nielsen. Edward Nielsen er gift med Anne Margrethe, f. Kristensen i Koldby 22. 6. 1926. Forældre: Anton Christensen og Hustru Sørine, f. Pedersen. Edward Nielsen købte 22. 7. 1947 Ejendommen Matr. Nr. 7a m. fl. af Herman Christensen, der ejede den 1/2 Aar og købte den af Kr. Møller Larsen, som havde den i ca. 9 Aar og overtog den efter sin Far. Arealet er ca. 33 Tdr. Ld., hvoraf 20 Tdr. Ld. er opdyrket. Bygningerne er opført 1911, men Nielsen har opført Maskinhus samt inst. el. Lys i 1954. Ejds. 14.000 Kr. Normal Besætning er 3 Køer, 6 Ungkreaturer, 2 Søer, 6 Grise, 2 Heste og ca. 50 Høns.

NIELSEN, KNUD, Lmd.,  
Svindborg, Bedsted,

er født i Bedsted 23. 10. 1924. Forældre: Niels Kr. Worm Nielsen og Hustru Marie, f. Andersen. Knud Nielsen er gift med Johanne Marie, f. Søgaard i Bedsted 14. 9. 1924. Forældre: Ole Andersen Søgaard og Hustru Maren Kirstine, f. Hansen. I Ægteskabet er 3 Børn: Birgit 1. 11. 1950, Jørgen 30. 5. 1952 og Flemming 1. 10. 1955. Knud Nielsen købte i 1950 Ejendommen Matr. Nr. 26 b m. fl. af Aage Christensen, der havde ejet den 3 Aar og købt den af Knud Ravnsmed. Tidligere Ejer igen var Jes Jessen. Arealet er 26 Tdr. Ld. Lade og Stald er opført for ca. 50 Aar siden, mens Stuehuset er ældre, men Nielsen har restaureret Bygningerne. Ejds. 24.500 Kr. Normal Besætning er 12 Kreaturer, 2 Heste, 150 Høns, ca. 15 Svin, og der leveres ca. 30 Svin aarlig.

PEDERSEN, KARL RICHARD, Gdr.,  
»Hvidbjerggaard«, Svankjær, Bedsted,

er født i Sennels 18. 12. 1926. Forældre: Peder Chr. Pedersen og Hustru Johanne, f. Madsen. Karl R. Pedersen er gift med Nea, f. Houe Krabbe i »Brogaard«, Bedsted, 13. 8. 1932. Forældre: Kresten Houe Krabbe og Hustru Kirstine, f. Eriksen. I Ægteskabet er 2 Børn: Hans Christian 22. 10. 1951 og Preben Houe 13. 1. 1953. Karl Richard Pedersen købte i April 1951 Gaarden

Matr. Nr. 15a m. fl. af Erhardt Munkholm, der havde ejet den 18 Aar og købt den af Jeppe Andersen. Arealet er 115 Tdr. Ld., hvoraf 52 Tdr. Ld. er opdyrket, mens Resten er Klit. Bygningerne er opført 1908, da de blev flyttet fra en tidligere Beliggenhed ca. 300 Meter vestligere. Ejds. 65.000 Kr. Normal Besætning er 30 Kreaturer, 50 Svin, 2 Heste, 150 Høns, og der leveres ca. 50 Svin aarlig.

PEDERSEN, NIELS KRÆMMER, Lmd.,  
»Wilhelmsminde«, Bedsted,

er født i Ydby 30. 4. 1897. Forældre: Peter Jensen Pedersen og Hustru Sine Marie, f. Lyhne. Niels K. Pedersen er gift med Nielsine, f. Larsen i Gettrup 27. 5. 1903. Forældre: Chr. Larsen og Hustru Marie, f. Pedersen. I Ægteskabet er 6 Børn: Ejnar 8. 9. 1924, Ove 13. 4. 1927, Bent 21. 10. 1930, Jørgen 3. 5. 1932, Kirsten 9. 5. 1937 og Henning 15. 4. 1939. Niels Kræmmer Pedersen købte i 1923 Gaarden Matr. Nr. 1a af Jordlovsudvalget Tidligere Ejer i 8 Aar var Jens Thomsen. Arealet er 21 Tdr. Ld. i Dag, men før Udstykningen i 1924 var der ca. 165 Tdr. Ld. Bygningerne menes opført ca. 1860. Før Udstykningen bestod Bygningerne kun af en Længe, men det har Pedersen omforandret. Normal Besætning er 12 Kreaturer, 20 Svin, 100 Høns, 100 Kyllinger, 2 Heste, og der leveres ca. 25 Svin aarlig.

POULSEN, ERIK PEDER, Landmand,  
Svankjær, Bedsted,

er født i Hvidbjerg 20. 8. 1900. Forældre: Poul Søndergaard Poulsen og Hustru Birgitte Petrine, f. Pedersen. Erik Peder Poulsen er gift med Thora Marie, f. Sørensen i Sønderhaa 2. 7. 1908. Forældre: Anton Sørensen og Hustru Kristiane, f. Mouritsen. Erik Poulsen købte i 1930 Ejendommen Matr. Nr. 16 f m. fl. af sin Far, der havde ejet den siden 1898 og da købt den af Kresten Iversen. Arealet i Dag er 17 Tdr. Ld., hvoraf Erik Poulsen i 1947 har tilkøbt 7 Tdr. Ld. fra Ove Lykkes Ejendom. Bygningerne er ca. 80 Aar gamle, men i Tidens løb ombyggede. I 1957 er der opført Bilgarage. Ejds. 28.000 Kr. Normal Besætning er 12 Kreaturer, 1 So, 10 Svin, 80 Høns, og der leveres ca. 15 Svin aarlig.



SNEJSTRUP, MAD, Lmd.,  
Svankjær, Bedsted,

er født i Bedsted 21. 6. 1910. Forældre: Kr. Snejstrup og Hustru Ane Marie, f. Andersen. Mads Snejstrup er



gift med Karen Theodora, f. Jensen i Hvidbjerg 28. 10. 1915. Forældre: Jenny Jensen. I Ægteskabet er 6 Børn: Holger Viggo 18. 6. 1932, Svend Aage 30. 3. 1941, Anna-Lise 6. 12. 1943, Hans Jørgen 19. 2. 1946, Jenny Kirstine 9. 9. 1949 og Else Marie 24. 2. 1952. Mads Snejstrup overtog i 1948 Ejendommen Matr. Nr. 16h efter sin Mor, der sammen med sin Mand havde ejet den siden 1915 og da overtog den efter Jens P. Jegstrup. Arealet er 12 Tdr. Ld., hvoraf ca. 6 Tdr. Ld. er opdyrket og Resten beplantet Hede. Snejstrup har ombygget Bygningerne samt udvidet Stuehuset og paalagt fast Tag. Ejds. 7500 Kr. Normal Besætning er 2 Køer, 2 Kalve, 1 So, 2 Svin. Jorden var oprindeligt kun Hede, men det har Snejstrup opdyrket.

**SØRENSEN, JENS KNATTRUP, Lmd.,**  
Ørumby, Bedsted,

er født i Ørum 19. 12. 1923. Forældre: Anton Marius Sørensen og Hustru Dorthea Kirstine, f. Knattrup. Jens K. Sørensen er gift med Nora Margrethe, f. Koldtoft i Bedsted 24. 5. 1925. Forældre: Anders Koldtoft, Bedsted, og Hustru Kristiane, f. Andersen. I Ægteskabet er 2 Børn: Lars 31. 5. 1952 og Lisbeth 9. 12. 1953. Jens Knattrup Sørensen købte i 1951 Ejendommen Matr. Nr. 17c m. fl. af sin Far, der havde ejet den ca. 35 Aar og købt den af Julius Bertelsen. Arealet er ca. 30 Tdr. Ld., hvoraf 27 Tdr. Ld. er opdyrket. Sørensens Far tilkøbte en Ejendom med 5 Tdr. Ld., men denne blev nedrevet og Jorden tillagt Ejendommen her. Senere er tilkøbt 4 Tdr. Ld. Eng. Laden er ældre, men udvidet 1941, mens Stuehuset er meget gammelt. Ejds. 38.000 Kr. Normal Besætning er 15 Kreaturer, 2 Søer, 10 Svin, og der leveres ca. 20 Svin aarlig. Der er Halvpart i Traktor.



**SØRENSEN, JOHANNES, Lmd., »Højvang«,**  
Lodbjerg, Vestervig,

er født i Thorum Salling 14. 10. 1912. Forældre: P. Chr. Sørensen og Hustru Ane, f. Svindt. Johs. Sørensen er gift med Erna Margrethe, f. Sørensen i Ydby 30. 10. 1920. Forældre: Martin Sørensen og Hustru Katrine, f. Kristensen. I Ægteskabet er 3 Børn: Poul Erik 13. 8.

1946, Rita Elisabeth 2. 7. 1949 og Inga Elise 1. 2. 1951. Johs. Sørensen købte i 1943 Ejendommen Matr. Nr. 5b m. fl. af Niels P. Lyngge, der havde ejet den ca. 1 Aar og købt den af Marius Nørgaard, som boede her ca. 3 Aar. Tidligere Ejer igen var Alexander Jensen i ca. 4 Aar. Arealet er 14 Tdr. Ld. Bygningerne er opført ca. 1925—30, da der blev nedrevet 7 Ejendomme og Jorden tillagt her. Bygningerne er siden restaurerede. Ejds. 22.000 Kr. Normal Besætning er 4 Køer plus Ungkreaturer, 1 So, 1 Hest, ca. 50 Høns, og der leveres ca. 8 Svin aarlig. Her paa Ejendommen er Postindleveringssted.

**SØRENSEN, MARTIN, Lmd.,**  
Lodbjerg, Vestervig,

er født i Ørum 19. 10. 1887. Forældre: Thomas Sørensen og Hustru Kirstine. Martin Sørensen er gift med Katrine, f. Kristensen i Finderup v. Viborg 4. 6. 1892. Forældre: Laust Jensen og Hustru Dorthea, f. Kristensen. I Ægteskabet er 7 Børn: Niels Kristian 1. 11. 1914, Kristian 3. 9. 1916, Thora 5. 5. 1918, Erna 30. 10. 1920, Olga 12. 2. 1922, Jens 29. 10. 1924 og Knud 23. 3. 1929. Martin Sørensen købte i 1927 Ejendommen Matr. Nr. 6d af Kirstine Pedersen, der overtog den efter sin Far, som havde haft den i mange Aar. Arealet er 4 Tdr. Ld. Bygningerne er opført 1924 efter Brand, men i 1956 byggede Sørensen 10 Alen til Laden, og i 1947 opførtes Hønseshuset. Ejds. 12.000 Kr. Normal Besætning er 1 Hest, 2 Køer, 2 Ungkreaturer og ca. 150 Høns.

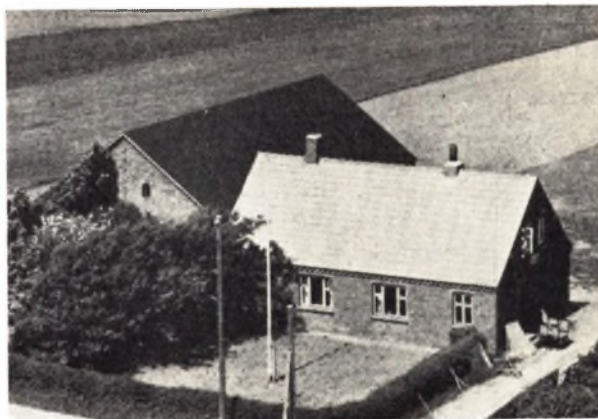

**VESTERGAARD, HARALD, Lmd.,**  
Lyngholm Mark, Bedsted,

er født i Stagstrup 16. 5. 1917. Forældre: Jens Nørgaard Vestergaard og Hustru Ane, f. Mikkelsen. Harald Vestergaard købte i 1953 Ejendommen Matr. Nr. 1 f af Johs. M. Christensen, der havde ejet den ca. 32 Aar. Arealet er ca. 20 Tdr. Ld., hvoraf 6 Tdr. Ld. er Eng. Bygningerne er opført 1921 paa nær Stalden, som Vestergaard byggede 1955 og omforandrede da den gamle Stald til Lade. Ejds. 35.000 Kr. Normal Besætning er 2 Heste, 6 Køer, 8 Ungkreaturer, 1 So, 4 Svin, 75 Høns, og der leveres ca. 28 Svin aarlig. Ejendommen er oprindeligt udstykket fra Hvidbjerg V. Aa. Præstegaard.