



Danskernes Historie Online

Danske Slægtsforskeres Bibliotek

Dette værk er downloadet fra Danskernes Historie Online

Danskernes Historie Online er Danmarks største digitaliseringsprojekt af litteratur inden for emner som personalhistorie, lokalhistorie og slægtsforskning. Biblioteket hører under den almennyttige forening Danske Slægtsforskere. Vi bevarer vores fælles kulturarv, digitaliserer den og stiller den til rådighed for alle interesserede.

Støt Danskernes Historie Online - Bliv sponsor

Som sponsor i biblioteket opnår du en række fordele. Læs mere om fordele og sponsorat her: <https://slaegtsbibliotek.dk/sponsorat>

Ophavsret

Biblioteket indeholder værker både med og uden ophavsret. For værker, som er omfattet af ophavsret, må PDF-filen kun benyttes til personligt brug.

Links

Slægtsforskeres Bibliotek: <https://slaegtsbibliotek.dk>

Danske Slægtsforskere: <https://slaegt.dk>

VORT SOGNS HISTORIE
I 100 AAR

VORT SOGNS HISTORIE I 100 AAR

Indledning af

FORFATTEREN *SALOMON J. FRIFELT*

HISTORISK FORLAG

MCMLVI

INDHOLDSFORTEGNELSE

Indledning: De gamle, der byggede Sognet af Forfatteren Salomon J. Frifelt	5
Bjergby-Mygdal Kommune	17
Serritslev Sogn	38
Jerslev Sogn	45
Tornby-Vidstrup Kommune	54
Astrup Sogn	73
Sindal Sogn	85
Em Sogn	96
Uggerby Sogn	98
Hørmested Sogn	110
Horne-Asdal Kommune	121
Ø. Brønderslev Sogn	138
Ørsted Sogn	177
Udbyneder Sogn (Udbyneder-Kastbjerg Kommune)	202
Kastbjerg Sogn (Udbyneder-Kastbjerg Kommune)	226
Holbæk-Udby Kommune	236
Voer-Estruplund Kommune	247
Sødring Sogn (Raaby-Sødring Kommune)	262
Dalbyneder Sogn ((Dalbyneder-Dalbyover Kommune) ..	268
Støvring-Møllerup Kommune	277
Sdr. Hornum-Snæbum Kommune	294
Sdr. og Nr. Onsild	307
Hem-Seem Kommune	315
Skellerup Sogn	336
V. Tørslev-Svenstrup Kommune	345
Glenstrup Sogn	361
Mariager Landsogn	374

De gamle, der byggede Sognet

AF SALOMON J. FRIFELT

De gamle Sogneskel

Det danske Sogne er noget helt for sig selv.

Kun vort Broderland Norge har noget tilsvarende, og dog ud fra norsk Natur og Livsvilkaar væsentligt anderledes.

Hele det danske Land er tavlet ind i et Fletværk af Sogneskel og Herredsgrænser. Det er den danske Folkestamme, der gennem denne særprægede Folkeinddeling fra ældgammel Tid har sat sit Præg paa Landet.

Nordfra indtil Ejderen er Folkeinddelingen dansk med Sogne og Herreder. Syd derfor raader en anden Folkeinddeling svarende til et andet for os fremmed Folks Livsvaner og Behov.

Og i de gamle, danske Provinser, som nu hører til Sverige, er det Inddelingen i Sogne og Herreder, der stærkt virker med til at give Landsdelen sit danske Præg.

Og hvad er saa dette særegne danske Sogn, hvis Skel som et fintmasket Mønster indkredser og tavler hele det danske Folks gamle Stammeomraade?

Kort udtrykt kan det siges: Et Sogn er den Kreds af Bolav, der søger — sogner — til samme Kirke.

Det ligger saaledes nær at opfatte Sognet som en Inddeling samhörig med kristen Tro og Gudsdyrkelse. Men den, der sysler lidt med Stednavne og Stedsagn, gamle Grænser og Veje, vil snast opdage, at Sogneinddelingen maa vese langt ældre end Kristendom og Kirkebygning her i Landet. Det synes indlysende, at det var ud fra Kristendommens Behov, Sogneinddelingen blev formet, da tog man ikke og knyttede gamle, hedenske Guders Navne til Kirkesognet: F. Eks. Torsager (1402 Thorsager), Torsted (1330: Thorsteth), Torstrup (1330: Thorstorp), Tistrup (1330: Tiistorp). Ejheller gav man Sognet Navn efter ældgamle hedenske Helligsteder eller Vi som de to Vium Sogne: Sd. Vium (1330: Wijm", Nr. Vium) 1300: Wiim", Viuf ved Kolding (forhen Viguth), Dejbjerg (1330: Døthbijergh).

Blot disse enkelte Eksempler ud af et stort Navnestof er tilstrækkeligt til at vise, at Kirkesognets Navnegivning og dermed selve Sogneinddelingen rækker tilbage til Kultus og religiøse Forestillinger langt forud for Kristendommen her i vort Land.

Ogsaa forud for den Tid, da Kristkirken blev det samlende Midtpunkt i Sognet, har Bygdens Folk sognet til et eller andet Samlingssted: Helligstedet, hvad nu det var: Vi eller Gudehov, Helligkilde, Lund eller Solbjerg: Svolibjerg i Sdr. Omme, Tirsbjerg i Hoven, Blushøj eller Lyshøj — hvad Navn der nu bruges til Højen, Banken eller Lunden, hvor man stævnedes sammen for at dyrke og fejre de Gudsdomme, hvis Kræfter man dagligt havde for Øje:

Solen? — Ilden? — Livets Fylde i Vaar og Sommer? — Ja, hvad ved vi. — Jo, vi ved gennem Sagn, Overlevering, Stednavne og Stedsagn, at disse Guddomme sammen med Helligkilder, Vætter og Helligsten har levet i de gamles Tro og er dyrket paa faste Helligsteder.

Jo vist har Sognefolk sognet sammen, før end Sognekirken blev Samlingsmærke. Og om nogen vil hævde, at Sognets Oprindelse kan ledes tilbage til de Gravhøje, der i Grupper eller Rækker kroner Aaser og Højdedrag i omtrent hvert eneste jydsk Sogn, da kan vi kun sige: Det er foreløbig en Trossag, fordi vi endnu ikke kan føre fyldige Vidnesbyrd for eller imod en saadan Paastand. Derimod kan vi allerede nu med nogenlunde Sikkerhed hævde, at de Folk, som i Dag virker inden for Sognets Rammer, er ud af samme Stamme og Slægt som de Mænd og Kvinder, hvis gule Benstumper smuldrer i vore Gravhøje. Der er, siden Enkeltgravfolkets Indvandring i Vestjylland i yngre Stenalder, saa vidt kan ses, ikke Brud eller Spring i Udviklingen, der lader sig tyde som et fremmed Herskerfolks Indfald i Landet. Alt: Arkæologiske Fund, Stednavnestof, Sagn og Sprog, vidner om en jævn fremadskridende Udvikling inden for samme Folkestamme. Og ind i denne Udvikling tegner ogsaa Herreds- og Sogneinddelingen sine Træk, uden at vi med Sikkerhed kan vise hen til Udspringet.

Ved Indgangen til den historiske Tid ligger vort Land fast formet i Sogne og Herreder. Og da den gamle Tro og de gamle Kultursteder afløstes af Kristkirkerne, søgte Sognets Folk til disse nye Gudshuse, gravlagde deres døde i den viede Jord Kirken saa nær som muligt og knyttede Sagn og Tro til det viede Helligsted.

Spændingen eller Brydningen mellem ny og gammel Tro er nu glemt eller kun antydnet i dunkle Sagn: De mange Sagn om Kirkebyggeri, hvor løsgaaende Stude og Kvier eller andre viede Dyr jages ud i Natten og kommer til at afgøre Pladsen for Kirken. Eller de talrige, vidt spredte Sagn om Bjergfolk, der river ned om Natten, hvad Sognets Folk har rejst af Kirkemuren i Dagens Løb. — Saa fjærn og vag er i Dag den Spænding, som i hine fjerne Tider gjaldt Liv eller Død.

Det var den danske Arkæolog C. J. Thomsen, der for mere end 100 Aar siden formede Tredelingen af Norden Oldtid i de tre Tidsafsnit: Stenalder, Bronzealder og Jernalder. Denne Inddeling staar stadig ved Magt, selv om vi nu forstaar at skelne mellem forskellige Perioder inden for de tre Hovedafsnit.

I hvilken af disse Tidsperioder Sognet som sluttet Enhed er gledet ind i dansk Kultur og Folkeliv, kan vi endnu kun gætte paa. Vi maa med et Suk vedgaa vor Uvidenhed ogsaa for Tidsrum, der ligger os langt nærmere. — Hvor meget sikkert og i Enkeltheder fastlagt ved vi vel om Sognets Liv i store Dele af Middelalderen. Og det er endda en Tid, da der i næsten hvert eneste dansk Sogn sker store og skelsættende Hændelser. Først og mest den store Kirkebygningstid, der endnu gi'r det danske Land sit Præg.

Det er som en ny Stenalder i disse Aarhundreder gaar hen over vort Land. Markens og Skovens store Graasten samles og kløves ud i bandede Granitkvadre og stables op i romanske Kirkemure. Fremmede eller Sognets hjemlige Bonkekunstnere mejsler Dørbuer, Vinduesoverliggerne og Prydelser ud af den haarde Kampesten og skaber inden for den romanske Stil en hjemlig og særpræget Kunstform.

Det er en saa imponerende Kraftudfoldelse, der sker i de danske Sogne gennem Kirkebygningstidens ca. halvandet til to Hundrede Aar, saa vi i Dag næsten staar uforstaaende overfor dette Stortværk.

Lad os i Dag prøve at forestille os, at omtrent hvert Sogn i vort Land gennem tre, fire Slægtled ved eget Arbejde og egne Midler, uden Statsstøtte eller teknisk Hjælp ude fra, rejste sin egen romanske Kirkebygning af hugne Granitkvadre, kløvet ud af Sten, som er gravet op af Sognets Jord!

Ugørligt! vil de fleste mene. Ja, men det er dog gjort! Som fuldgyldigt Vidnesbyrd herom ligger nu 730 Kirker rundt om i Jyllands Sogne.

Og prøver vi at tænke Sagen igennem, da dæmrer det for os, hvilket Kæmpeværk her er udført af de faatallige og spredte Bolavs Folk i det gamle Middelaldersogn, at Sognefolkene med deres plumpe Redskaber og primitive Hjælpemidler har magtet at rejse alle disse Kirkehuse, der ligesom Stenalder-tidens Dysser og Jættestuer synes bygget for Evigheden.

Hver især kan blot en Dag ved Lejlighed prøve at kikke lidt paa sin egen Sognekirkes Mur og tælle efter, hvor mange Granitkvadre der er i et enkelt af Murens Skifter og maaske regne efter, hvor mange det bliver i en enkelt Mur. — Omkring 1500 Stenblokke i hvert enkelt Kirke!

Og hvad har saa krævet den største Indsats af Arbejde og Offervilje, enten ud af egne Kampesten at kløve de mange Blokke, der lidt efter lidt højnede Kirkemuren, eller ogsaa paa Smaaskuder fragte den rhinske Tufsten helt nede fra Andernach nær Köln, langs Floden over Havet og op ad vestjydske Fjorde og Aaløb frem til Kirkens Byggepladser. 60 af Vestjyllands største og smukkeste Kirker nær Fjorde eller Aaløb er nemlig helt eller delvist bygget af den rhinske Tuf.

Det er en saa storslaaet Indsats af Arbejde og Of-

fervilje, Byggesnille og primær Kunstudfoldelse, som intet andet Tidsafsnit i det danske Folks Historie har Magen til: Næppe et Sogn i Landet, som ikke har givet sin Indsats i Kirkebygningens Stenalder.

Og saa ved vi dog intet om Enkelthederne i dette storslaaede Byggearbejde ud over, hvad selve de gamle Kirkebygninger kan fortælle os. Ingen skriftlige Optegnelser, Klosterkrøniker eller Kongebreve nævner os Aarstal for Kirkebygningstiden eller Navne paa Bygmestre. Ikke en Linje er overleveret os om denne Stordaad og dette mærkelige Tidsafsnit i vort Folks Historie. Vi ser kun det, der er sket!

Kun een eneste af disse mange Hundrede Granitkirker melder selv, hvornaar den er rejst. Det er Gjellerup Kirke ved Herning. Derfor har denne Kirke en saa enestaaende Værdi ved den Mulighed, den gi'r for en tilnærmelsesvis Datering af Egnens øvrige Kirker.

Paa Gjellerup Kirkes nu tilmurede Syddørs Overligger staar indhugget en Indskrift paa Latin, som i Oversættelse lyder:

Aaret 1140 efter Herrens Byrd er dette Hus grundlagt her til Guds Ære.

Gjellerup Kirke er saaledes Landets eneste Sognekirke, som med Aars Nævnelser har kunnet fejre sin 800 Aars Rejningsdag. Men lignende Alder har mangfoldige andre af Danmarks romanske Kirker. Og mange er endnu ældre. Det vil altsaa sige, at i de fleste af Danmarks Sogne har Folk gennem 7—8—900 Aar sognet til den Kirke, der gennem Slægternes Glæde og Sorg har været Midtpunkt og Samlingstegn for Sognets Liv.

*Ældeturet, graastenstynet,
Sylden dybt i Oldtids Tro,
Svalekredset, stormomslynet
Vartegn over Sognets Bo.*

*Her de fandt det store Møde
mellem Tid og Evighed,
Slægt bag Slægt, der stred og døde,
sank i Muld i Kirkefred.*

*Graastenshus, der signer, samler
dem i Strid og dem i Støv,
mod dit Læ de trætte famler
til en Seng bag Ler og Løv.*

*Seng ved Seng med Græstørvsider
under Svøb af Sol og Regn —
Rastløb rinder Blæst og Tider —
Fast staar Sognets Samlingstegn!*

Og rundt om den gamle Kampestenkirke ligger de i Klynger og Lag, eet med den viede Jord, alle de gamle Slægter, der har virket og stridt og hver især givet deres lille Indsats til Fremgang og bedre Kaar for de, der kom efter.

Den folkerigeste Boplads er ikke Stationsbyen i Dag, hvor der leves og virkes. Men Sognets tættets befolkede Boplads er de dødes omkring Kirken, hvor de nu hviler, de gamle Slægter, der gennem de sidste 8—900 Aar har været med til at bygge Sognet.

Ad Hovvej og Møllevvej.

Kampestenskirken — tit rejst paa et ældgammelt Helligsted — blev gennem de mange Hundrede Aar Sognets Mærketegn og Samlingssted — Formidleren mellem Liv og Død med Evighedens Manen eller Trøst.

Men ogsaa Hverdagens Stræb for dagligt Brød rejste sine Mærketegn omkring i Sognene.

Naar man færdes ude i de faa Hederester, som endnu er igen i de midt- og vestjydske Sogne, støder man jævnlige paa dybe Rrender og Furer, som trækkes hen gennem Lyngsværen, tit skjult af Lyn-gen, saa man ikke ser dem, før man snubler og jager Næsen ned i Lyngen: Hovsa. Det er nok igen de gamle Vejspor fra Metusalems Tid.

To Mænd fra Hedehusene i Ølgod, Mads og Jep, kom en sen Aften kørende fra Borris Marked med mange Handeler og flere Lidkøb. Nede paa Paabøl Hede holdt Jep Hestene an. »Trr — Holdt«.

»Hwa er nu løs?« hikkede Mads — han laa i Bunden af Vognen.

»Jow, her gaar lige akkurat 99 Vejj, og hwa for en jen af demme skal vi no mej?«

»Naa-aa,« mente Mads, »her er da allerhywest en hal Hunder.«

Men Jep blev ved sit: »99 Veje over Paabøl Hede.« Det slog de saa til Væds om og satte en Flaske Brændevin i vove. Men da det ikke var godt at tælle Vejspor ved Nattetid, lod de Hestene raade for, hvilket Spor der var bedst at følge, og kom ogsaa godt nok hjem. Næste Dag gik de saa ned paa Paabøl Hede og talte de gamle Vejspor, der i et bredt Bælte Nord—Syd furer Heden her. Der var 101 Spor. — Ja, saadan fortælles der.

Bliver Lyngen brændt af, saa Fladen ligger nøgen som en skorpet Hud, da ser man, hvorledes disse gamle Vejspor skærer sig hen gennem Lyngsværen ud mod alle Verdens Hjørner. Nogle viser kun et enkelt Hjulspor, andre tre, fire sideløbende Spor. Og ingen andre Spor er dybt slidte Hulveje, der vidner om Færdsel og Slid gennem lange Tider. Og det sker, man støder paa brede Vejbælter; Spor ved Siden af Spor i Snesevis.

Tilsyneladende uden Maal og Med hules og krydses disse gamle Vejspor. — Ja, de maa ha' kørt mærkeligt omkring, de gamle, med deres Studespænd. Hvad mon de har været paa Farten efter?

Een Gang slidt ned i Lyngsværen og igen tilgroet staa disse Furer næsten uændret Hundredaar efter Hundredaar, indtil Ploven sletter dem ud. Disse

gamle Vejspor er som ordløs Hilsen fra den Fortidsslægt, som engang har færdes her og slidt disse Spor dybe. Og den kyndige kan trods det tilsyneladende tilfældige i Vejsporernes Kryds og tværs dog tyde et og andet om Retning og Maal.

De brede Vejbælter med Snesevis af Spor i Nord—Syd er Resterne af de store Udfærdsveje Sønder ud.

Andre ogsaa ret brede Vejstrøg paa tværs af Landet peger ud mod Kystens Udskibningssteder og Fiskepladser. Andre mere enkeltvise Spor peger ligest muligt ind mod Sognekirken. Det er Kirkevejene for Sognets yderste Bolav ind mod Egvad, Aadum, Dejbjerg eller en anden Sognekirke.

Andre Steder igen finder man Vejbælter paa tværs af alle andre Spor. Hverken Udfærdsveje eller Kystveje og dog tydeligt nok Slægtleds Slid gennem Aarhundreder. — Kanske kan en af Sognets ældste nævne et Navn, der gir Tydning: Æ Hovvej.

Hovvejen. Saa véd vi, Vejen fører hen til Egens gamle Herregaard, der kanske i Dag er almindelig Bondegaard, hvor kun gamle Voldrester, Sagn og Overleveringer og gulnede Dokumenter fortæller om Fortidens Storhed.

Der ligger Rester af mange gamle Hovveje op gennem Jylland.

»Gaarden« — Herregaarden — blev for mangfoldige Sogne Samlingsstedet paa godt og ondt. Ikke som Kirken, der midtsamlede det enkelte Sogn.

»Gaarden« derimod virkede til Samling paa tværs af Sogneskel. Herregaardene ejede som Regel Fæstegods med Hoveripligt i forskellige Sogne. Derfor blev Hovvejen tit slidt langvejs og af forskellige Bolav og Sognefolk.

Det er med meget blandede Følelser, de gamle Slægter har slidt disse Hovveje. Det tvungne Hoveri var selvsagt ikke højt anskrevet af de, der maatte forsømme eget Arbejde for at røgte Herremandens.

Hoverarbejdet er i sin Tid indført som en Slags socialøkonomisk Foranstaltning til Fordel for begge Parter: Bonden, der enten tvungen af Skat og Skyld eller frivillig for at bjerge en Fordel gik ind til Fæstebondens Kaar, slap for Ledingspligt og Skatteskyld til Kronen mod at yde Landgilde og visse fastsatte Arbejdsdage til Godset.

Og for Herremanden gav Ordningen den Fordel, at han fik billig og konstant Arbejdskraft til at drive sine vidtstrakte Marker. For Kronen (Staten) blev det lettere og mere overkommeligt at inddrive Skatter og Ledingsydelse, ligesom det ogsaa havde visse Fordele at samle Arbejdsydelse og Produktion af Udenrigshandelens toldgivende Varer (Studedefningen) paa færre og større Gaarde end spredt ud i Landets Bondebrug.

Hvorledes Hoveriet, der saaledes i sit Udspring nærmest er en naturlig Ydelse som Vederlag for visse Fordele, gennem Hundredaarene udviklede sig til en tyngende og vilkaarlig, næsten utaalelig Byrde

for Fæstebønderne, skal ikke her udredes. Vi holder os blot til, hvad gamle Høveriprotokoller og Forordninger kan melde. — Ja, og saa hvad de mange Hovvejes dybt slidte Spor kan fortæller om Slægtens tvungne Færd til og fra »Gaarden«.

Men det vil gi' os et falskt Billede af Fæstebøndernes Kaar, om vi udelukkende opfatter Høveriarbejdet som Tvang og Slaveri. Selvfølgelig: Ingen Form for Skat eller Skyld er elsket. Den Mand, som maatte forsømme egen Avl for at bjerge Herremændens, sled sjældent med Glæde Hovvejens Spor, selv om Høvarbejdet havde Fællesskabets og Samstævnet mange Fordele: Paa Hovmarken kunde man mødes med Kendinge baade fra eget Bolav og fra andre Sogne, spørge nyt og kanske slumpe til at lave en Handel. Og hvad nyt, der kom frem inden for Bondebruget, fandt over Hovmarken lettest Vej ud til Sognets Bolav.

Og for de unge var Høvarbejdet paa Gaarden ofte en kærkommen Afveksling i et træls og graat Hverdagsløb. Mødet med andre unge fra fremmede Sogne og Bolav gav Spænding og Tidkort til Arbejdet, virkede ogsaa tit Kæppestrid, hvor det gjaldt om at hævde sig som den bedste. Og blev i hin Tid en sjælden Gang knyttet Baand og fundet Giftermaal ud over Sogneskellet, da var det som oftest Hovmarkens Skyld.

Men trods alt: Høvarbejdet var en Form for Tvang selv der, hvor Forholdet mellem Godsejer og Fæstebønder var det bedste. Og Tvang var altid for Jyden som en gnavende Sømspids i en Skosaal.

Naar Pigerne fra Hanning og Bølling tidligt om Morgenen gik til Hov paa Lundenæs for at rive Hø, da var de kry, bar Riverne højt og trallede:

»Vi skal til Hov! Vi skal til Hov! Vi skal til Hov i Daw«.

Men naar de sent om Aftenen udasede vendte hjem, havde Melodonten faaet en anden Lyd. Nu slæbte Riverne efter dem, og Pigerne sang ikke, men skældte:

»Gid Rakkeren havde det forbandede Hov!«

Til Herregaarden Lundenæs var der i gammel Tid meget stor Høslæt langs Skjern Aa, og følgelig krævedes af Godsets Fæstebønder meget Høvarbejde i Høslættiden. Man sa'e, at naar Folk i Stauning, Skjern og Bølling Sogne i gamle Dage fæstede Piger, sørgede de altid for at leje de fedeste og tungeste Piger. — Jo, for de var bedst til at træde Høet ned! Og det Hø, man ude paa de bløde Enge havde Held til at træde ned i den sumpede Bund, var man da fri for at slæbe hjem til Lundenæs!

Fra Høveritiden paa Nørholm ved Varde kendtes det samme paa en anden Maade: En gammel Kone fortalte, hvad hun som Barn havde hørt fortælle af andre:

Naar Bønderne i Høslættiden var til Hov paa Nørholm, da var den jo den grommest (mest ansete),

som, naar Ladefogden vendte Ryggen til, turde smide de største Bornfulle Hø i Aaen — for det var man jo fri for at køre hjem!

De, der hjemme nøjsomt og omhyggeligt rev hvert Straa med, satte her en Ære i at kaste mest muligt i Aaen! — Det er Forskellen paa Høvarbejde og eget Arbejde tegnet i et enkelt lille Træk.

Traf man paa Hovmarken Kendinge, saa mødtes man ogsaa her med udensogns Folk med andre Skikke og nu og da med fremmed Tonefald i Maalet, som man nøje mærkede sig og havde Moro af at efterabe, naar man kom hjem. Og om de udensogns Folk, man traf paa Hovmarken, lavede man nu og da en Remse sig selv til stor Fornøjelse, men ikke let for os andre at hitte Mening i — om en Mening nogensinde har været der.

»Snebjerg Skraddel aa Tjørring Addel,
Vildbjerre Vremler aa Timring Tremler,
Gullestrup Krakler aa Hanning Stakler,
Rind Rakker aa Arnborre Grødlyww,
Skarrild Pølse aa Assing Staalstang,
Felding Foorhøwder aa Brande Gjæs,
Ejstrup Hugorm aa Tyregod Pandekager
aa Sunds Skalleslugere!«

Denne Remse synes lavet paa Hovmarken ved Herringholm eller Sindinggaard.

Langt ude mod Vest ligger Lønborggaard med 1 Td. Land Eng til hver Dag i Aaret. Det meste Høvarbejde var her ligesom paa Lundenæs Højbjærgning. Folk fra mange Bolav og Sogne stævnede i Høslætten sammen her paa de brede Skjerna-Enge.

Det gav baade Samlag og Modstilling. Og for at særtægne, ærte eller spotte de forskellige Sognes Folk, trallede Ungdommen — saaledes som vi nu kan lytte os til i de gamle, drillende Byremser:

Mølgaard Swanser, Styg Danser,
Ferbæk Trommeslaar, Vostrup Herrer,
Lawstrup Smærer,
Lønborg Lyww, Bøll Tyww, Kjæfling Klækrotter,
Tarm Flynderhoveder!«

Kanske var det paa samme Hovmark, der rimedes: »Aadum Forhaand, Egvad Braand, Skjærn Fruer, Dejbjerg Duer, Stawning Grødlyww (man sa'e, de fik Grød 21 Gange om Ugen!) Velling Tørretyww«

— Jo, af gode Naboer skal man høre Sandheden:

»Ak Herregud endda! Du er lissaa hvid i di Fjæs som Skjærn Kirke — og den er endda kalket med swaat! —

— Jo vist: Træls Vej gør surt Sind. Men let Hjerterte gør kort Vej. — Mon ikke de mange Hovveje, hvis Resten vi endnu kan finde, har været baade lange og trælse for de Slægter, der sled dem dybe. —

Men der er ogsaa andre Veje, som slides mere villigt og med lettere Sind.

Nede i en Lavning med Vandløb og Dam ligger den gamle Vandmølle. Og rundt fra alle Sider samles Vejspor her som Eger i et Hjulnav. Møllen har haft sin Plads her gennem adskillige Hundrede Aar. Mange af de gamle Vandmøller stammer fra tidligste Middelalder. Og endnu tør man ikke med Sikkerhed sige, om Vandhjulet er indført her til Landet af Munkene eller har været kendt før.

Men mange af de gamle Mølleveje er saaledes endnu ældre end Hovvejene. Og Møllevejen sled man ulig mere villig, for selv om den kunde være lang og træls, saa kørte man her sit Studespænd i eget Ærinde. Og kunde Ventetiden i Møllen end trække ud, kanske i Dagevis, naar der var for lidt Vand til Søgningen — inde i Møllerens Gæstestue var dog altid en Taar Øl og en Dram at bjærge og god Tidkort ved at snakke med Møllegæster fra andre Bolav og spørge Nyt fra eget og fra fremmede Sogne.

Her er man ikke som paa Hovmarken med mange i Samling oplagt til at ærte og drille med lange Byremser. Følder Snakken paa andre Sognefolk og deres Vilkaar, bliver det mere en kort og saglig Vurdering:

I Sønner Omm er de gromm (udmærkede). I Hown er de bown (selvfølende). Men i Grindsted og Green er ett ret møj o fortjenn.

*I Ørre, der behøver de ett o sørre.
De Folk i Tved, de løwer a Sved.
Een skal ta det nap a nyww,
om een vil i Haderup blyww.*

Strellufsognere ka' man altid kende. — Saa-aa? — Jo, de er næsten altid rundryggede. — Nej se da, hvor ka det være? — Jo, for det de sidder op i Sengen og sover. — Sidder op i Sengen? — Ja, for de har Tegnebogen under Hovedpuden! —

I Lønborg, der lever de af Hø! Og i Stauning er Maanen djer bedste sol —

Ja, og naar Las fra Lynn kjør til Waarr, saa har han fuld Las hen og Las fuld hjem — —

Mølleren fik sit Vederlag for Malingen ved at tolde af Kornet. Og da Mølleren næsten altid var Egnens mest velhavende Mand, skumlede Folk ofte over, at han toldede for haardt, eller at hans Toldkop var lovlig stor. Og Folkeskæmten lader Mølleren sukke:

»Nej, nu om Dage er der ikke stort ved Mølleri, men den Gang, Folk var glade, bare de fik Sækken hjem igen fra Mølle, da var det en god Haandtering at være Møller!

»Haa-aa! — snøfter Folkevittigheden bidsk — Ved I, hvad Mølleren er for en Karl. Jo, hvis man tar en Tyv, en Prokuratør og en Møller og putter dem sammen i en stor Sæk og ryster dem godt, saa er det altid en Tyv, der først kravler ud af Sækken, naar man lukker op! —

Jo, for det ved man da: paa Mølleren er der kun

eet ærligt Lem, og det er hans Tommeltot — Jo, for den sidder ned i Toldkoppen og tar Plads op for Kornet, naar han tolder!

Naa, selv om Folk skumlede lidt, og Folkevittigheden sagde drøje Skæmt, saa var den gamle Vandmølle — og siden i Tiden Vindmøllerne — gennem Aarhundrede et af Egnens Samlingssteder, og Mølleren en af Sognets mægtigste og mest velhavende Mænd, der baade her og der førte an i Udviklingen.

Alle de, der med Slægtshistorie for Øje gransker de gamle Kirkebøger, undgaar ikke at lægge Mærke til, at naar Møllerne holder Barnedaab, da er det Sognets bedste Mænd, der staar Faddere, eller det er Møllere fra fremmede Sogne, tit er det selve Præstemadammen og da allermindst Degnekonen, der bærer Barnet.

Jo, jo, Mølleren og hans Slægt tegner sine Træk i det gamle Sogn, og dem kommer man ikke udenom, naar Sognets Historie og Opbygning skal skildres.

Præstens Køer og Degnens Faar

»En Kjærk aa en Møll sætter Præg o ei Egn.

Det samm kan vi sejj om en Præst aa en Dejn.«

siger Søren Noe Nygaard i Indledningen til sin jydsk Digtsamling: »Præst aa Dejn«.

Møllen og Kirken blev Sognets Samlingstegn — Mærketegnene for det daglige Brød og det himmelske. Præsten var i sort, Mølleren hvid. Men den hvide Farve her blev af ingen opfattet som Tegn for Uskyld, dertil var Møllerenes Toldkop for ilde anskrevet!

Præstens sorte Antræk derimod virkede ærværdigt og øgede Respekten for hans Kald og det dulgte Gys for den sorte Skole, han sagdes at ha Kendskab til.

Mølleren var en Bonde som sine Fæller. Og den Myndighed han havde inden for Sogn og Lav, fik han kun i Kraft af sit Vandhjul, sin Toldkop og sine sammensparede Dalere.

Præsten derimod, selv om han i sin Tid var Bonde og røgtede en Bondes Arbejde, stor som Formidler mellem denne Verden og den kommende — som Dørvagt ind til Evigheden — derfor fik han sin Særstilling i Sognet. Han kunde være Menighedens Hyrde — Vorfar — eller Sognets Foregangsmand med Brak og Sædskitte. — Han hørte dog sammen med Sognets Kirke og gjorde sit til, om det gamle Kirkehus føltes skærmende eller truende, løftende eller tyngende.

Og naar Præsten jordede Sognets døde og kristnede den nye Slægt, da virkede han med i Fornyetelsen og byggede videre paa Sognet.

I hvert et Sogn i Danmark kan findes en Linje fra Kirke til Præstegaard og ind i Sognets Liv og Udvikling. Mere eller mindre tydeligt til de forskellige Tider, men dog altid mærkbart.

Almindeligvis tales der med en vis Ringeagt om

Rationalismens Præster. Og sandt er det, at deres Teologi var flad og jordbunden, og deres Forkyndelse virkede næppe, at Sjælene »af By over Stjerne» for«.

Men i deres Tid gav Præstegaardens Bygmark kanske flere Fold end selv Møllerens. Og Præstens røde Køer var tit Sognets bedste. Ogsaa det satte sine Spor. Sidenhen kom nye Retninger og nye Mænd med Vækkelse, Sang og Vennemøder og stor Glæde til dem, der lod Sindet fylde deraf.

Og blandt Sognets Gaarde laa Præstegaarden, en af de bedste og kredset ind af Aarhundreders hævdvundne Respekt. Kanske var dens Agre mere vel dyrkede end Naboens — kanske ringere. — Der var de Præster, der var kloge paa Himlen, men Taaber i en Plovfure.

Præstegaarden var til enhver Tid noget for sig: Herfra sivede nye Tanker og nye Strømninger ud i Sognet. Her havde Lærdom og boglig Dannelse til Huse. Og den Dag Præstegaarden med Traditioner, Have og gamle Lindetræer kendes for uhaandterlig for en nyere Tids Teologer og afløses af en Funktionærbolig i Villastil, da mister Sognet et af sine gamle Kultur- og Mærketegn og føles fattigere derved. —

Gammel Præstegaardskultur er en Dannelsesform for sig, oftest i Modstilling til Almuekulturen, aldrig i Enig med denne.

Den jævne, jordgraa Almuekultur, der var Sognets — Folkets — egen, synede graa og farveløs og fastlagt som selve Aarets Kreds. Men den er vokset af Sognets Jord og lagt i Leje gennem mere end tusinde Aar, derfra dens Styrke af Ælde og Arv.

Og Præstekulturen mægtede aldrig den graa Almuekultur, selv om denne var underlegen i alt, hvad angik Lærdom og Latin og Laan ude fra.

Folkets, Sognets, Kultur — som Intelligensten knapt gad regne for en Kulturform — kunde spejle eller vrænge ad det fremmede, men lod sig ikke af hverken Teologi eller Politik rokke ud af sit tusindaarige Leje, det Kunststykke magtedes først af Teknikken.

Var Præstegaarden og dens Kultur nærmest som en enlig Ø i Sognets Liv, saa blev Præstegaardshaven — som i sin Tid Klosterhaverne — det bedste Bindeled ud til Sognets Hjem. Fra den fandt Plante- trang, Stiklinger og Pødekviste Vej ud i Sognet. Og den Præst, der plantede mere, end han prækede, var maaske den, som satte de dybeste Spor.

Præstegaardens Stilling ind i Sognets Tilværelse er søgt tegnet paa en Sten i Ølgod Præstegaardshave:

*»Fra Alders Tid et hegnet Bo
for Ølgod Sognepræster.
Med Bøn og Bog, i Tviul og Tro,
de tjente deres Mester.*

*Og Slægter svandt. Og Slægter kom.
Og Sognet laa i Kreds herom
som Kirkegaard om Kirken.»*

Præstens Samhør med Kirke og Sogn er vel nok noget nær lige saa gammel som Kirken. Senere i Tiden kom Degnen til. Han mærkes mindre, men bruges mere, for han kommer ikke ud fra med fremmed Skik og megen Lærdom. Han regnes for een af Sognets egne, selv om kanske hans Maal røber, han er fra en anden Egn.

Og naar Degnen faar sin faste Plads i Sognet og er med til at præge dens Udvikling, da er det uden Præstens Rygstød af Hartkorn og røde Køer. Kanske kan Degnelodden kun føde et Par Faar og en enlig Ko! Saadan set naar Degnen ikke engang op i Rangen som Boelsmand. Men Degnens Faar finder altid Græs — Giver Degnelodden for lidt, gaar hans Dyr med i Byens Fællesdrift. For Degnen hørte med til Fællesskabet, der hvor Præsten stod udenfor eller ovenover.

Degnens Kald var at tjene baade Præst og Menighed som et Bindeled mellem Kirkens Højtid og Sognets Dagligdag og at lade Børnene anamme en god kristelig Oplæring. Var hans Stilling end tjenende, og hans Hartkorn kun til Faarehold, stod han alligevel stærk blandt de Sognefolk, som han fulgte gennem Sogn og Fest, lige fra han sang for til Barselgildet, læste over Borde ved Brylluppet, til han sang den døde ud og prentede hans Ligvers.

Det var Skolelovene af 1814, der gjorde Degnen til Lærer og Skolen til et nyt Samlingssted i Sognet. Og hvad Degnen som Folkelærer og Foregangsmand gennem de sidste hundrede Aar har virket til Sognets Udvikling og Fremgang, kan ikke i Hast gøres op.

Maaske har ingen Enkeltmand i saa kort et Aaremaal evnet at udvikle Sognets Opbygning saa gennemgribende som netop den vaagne og nidkære Degn fra Midten af 1800 Tallet og op til efter Aarhundredskiftet.

Det var jo ikke blot inden for Skolen, at nye Undervisningsmaader brød frem sammen med Frihedsrøret, det levende Ord og det grundtvigske Livssyn. Men der er i de to Menneskealdrer omkring Aarhundredskiftet 1900 saa meget, der skal formes og bygges op som nyt: Nye Drifts- og Arbejdsmaader, nyt Fællesskab baade folkeligt, fagligt og økonomisk, ny Samfærdsel med de nye Stationsbyer. — Og i alt det er Degnen med som een af de forreste.

Der udgik i disse Slægtled fra de danske Seminarier — og ikke mindst da fra Gedved — et Kuld af unge Lærere, som med Mod og Ildhu gik ind til deres Gerning i Skole, Kirke og Sogn. De var ikke blot som Lærere med til at forme den nye Slægts Livssyn. Men mangfoldige af disse Degne var ogsaa som Fakkeltærere med i Fortroppen, der skabte Ud-

vikling og Fremgang for det enkelte Sogn, som for hele det danske Samfund. Der var i disse Aar saa meget, som var i Nybrud og krævede Indsats af Tro og Virketrang: Afholdssag og Plantning, Gymnastik og Skyttesag, Folkeoplysning gennem Foreninger og Biblioteker, Andelsvirksomheder, der ikke blot betød en økonomisk eller faglig Sammenslutning for Selvhævdelse, men en Idé om Fællesskab. — Der var nok, som trængte sig paa og krævede sin Mand.

Og hvert eneste Sogn i vort Land staar i Dag i Takskyld til een eller flere af sine Degne og Folkeskolelærere, der hver paa sit særlige Omraade var med til at føre Sognets Udvikling frem.

Vi kan i Flæng nævne:

Lærer K. Kristensen, Hoven, der gennem sit Seminarium for Vinterlæreninder var med til at præge den vestjydske Skoleform gennem Slægtled. — P. J. Nielsen, Darum, der som mange af sine Fæller gik ind for Andelssagen. — K. Jensen, Strelluf, hvis Sangbog sammen med Morten Eskesens Sangbog banede Vejen for Højskolesangbogen. — P. Helt Haahr i Tistrup, der lærte sine Sognefolk at synge. — Lærerne K. Balle, Sdr. Omme, og J. Waaben, Faarup, der ligesom mange andre Lærere var virksom i Arbejdet for Landbo- og Husmandsforeninger. — Trøstrup fra Thorsted, som grundlagde Herning Museum. — Lærer Sand, hvis Minde nu staar i det smukke Anlæg ved Vemb.

Hvert Sogn har sine Navne, som Efterslægten nu nævner med Anerkendelse og Tak.

Muligvis er senere Kuld af Lærere stivere i boglig Viden og teoretisk Pædagogik. Men den Mand, der ikke længere er Degn, men kun Lærer, har indsnævret sin Virkeplads og sine Muligheder for at sætte Spor i sin Kreds, saaledes som de gamle gjorde det.

Den, som her skriver, formede engang nogle Vers til sin egen Barndoms Lærer. Disse Vers kan gælde mangfoldige andre Degne og Lærere rundt i Danmarks Sogne:

Degnens Dag.

*En straatækket Skole med Mønnig af Mos
og Asketræs-Sus bag sin Gavl . . .*

*En Stue lidt sværtet af Kakkelavnos,
med Sydsol i Rudernes Tavl . . .*

*For mange et Minde om Barndommens Leg
og Møje med Lektier og Skrift.*

For Degnen langt mer:

*Det Hjem, han fik kær,
hans Livskald og Manddoms Bedrift!*

*Her satte han Bo med sin elskte den Gang,
da Modet var lyst som et Digt!*

*Og Dagen og Skolens blev festlig af Sang,
for Livet var gavmildt og rigt.*

*Og Børnene lytted, naar Degnen tog fat
og aabned dem Fortidens Dør*

*til David med Kæp
og Uffe med Skræp
og alle de Helte fra før.*

*Da blev som et Tempel det straatækte Hus,
og Ordet fik Vinger og bar,
saa Børnene aned det vældige Sus
af Tider og Slægter, der var.*

*I Barnesind spired de Timer som Sæd,
der vokser til Fremtidens Drift.*

*Ad Aare engang
vil Saga og Sang
omskabes til Liv og Bedrift.*

*Saa virked han trofast, som Kaldsbrevet bød,
i Skole og Kirke som Degn.*

*Han prentede Navne ved Fødsel og Død
og hvem, der stod Brud paa hans Egn . . .*

*Og Aarene skifted. Og Dagene sled,
mens Slægterne hasted forbi . . .*

*Blev Hverdagen graa,
og Feststunder faa,
gød Sangen dog Solglimt deri.*

*Hvem fik vel som Gave en skønnere Pligt
end Degnen, der nytter sin Dag*

*og planter i Børnene Sind som et Digt
Korsmærket i Danskernes Flag.*

*At leve som danske og virke med Flid
er Maalet for Skole og Degn.*

*Og glemmes hans Ord,
de sætter dog Spor
de former en Slægt og en Egn.*

*Hver Mand fik sit Virke, og hver Dag sit Krav
. . . Og stakket er Livsdagens Frist . . .*

*For Sejre, der vindes, blir Haab lagt i Grav,
alt Vaarløv vil graane til sidst.*

*Men den, som kan røgte sit Kald med et Smil
og tjene sin Mester i Tro,*

*for ham gror der Løv
af Skuffelsers Støv,
nyt Foraar bag Regnbuebro.*

Fra Studespænd til Traktor.

Sognets Bondebrug og Almuens Tilværelsesformer laa indtil op mod 1820 i sit faste aartusindegamle Leje.

I Østdanmark med det stærkt udviklede Fællesskab og den gennemførte Fællesdrift var Landsbyen et lille afgrænset Samfund, hvor man helt igennem var selvhjulpen.

I Vest- og Midtjylland derimod med kun ringe udviklet Fællesdrift var omtrent hvert Bosted en sluttet Enhed, en lille Verden for sig, hvor man mest muligt var indstillet paa at klare sig selv.

Leveform og Arbejdsmaader var næppe undergaaet større Ændringer fra Middelalderen og til op mod Nyttiden. Og meget i Livsformer og Væremaaede rakte sikkert tilbage til Oldtiden. Arbejdsredskaberne var gennem Aarhundreder delvis de samme: Tunge, klodsede Træskovle og Trægrebe. Et Oldtidsredskab som Kornseglen blev brugt ved Siden af Leen til omkring 1830. Og Middelalderploven med Træ-Muldplade, der sine Steder i Vest- og Midtjylland var i Brug til op mod 1864, var ikke stort mere fuldkomment end Oldtidsredskaberne.

Med disse plumpe, primitive Redskaber magtede Datidens Bønder hverken den stive Lørdjord eller den sammengroede Lyngbund. Avlen var under gunstige Forhold kun lille efter Nutids Forhold. Og satte det ind med Tørkesommer, blev der Misvækst. Og hvad et Misvækstaar den Gang betød, savner Nutidsmennesker alle Forudsætninger for at forstaa.

Slog Brødkornet fejl, og der ikke var noget at købe i nærmeste Omegn, da var der ingen anden Udvej end at drøje den Smule Rug, man havde, med Avner og Ukrudtsfrø. Ja, man ved de Steder i Jyllands Hedeegne, hvor man omkring 1820—30 i slige Misvækstaar blandede Brødrugen op med Lyngbrum (de visne Blomster og Blade af Lyngen). Det var et skarpt Stykke Brød at faa ned; men det var dog bedre end intet. Og man trøstede sig med, at det skrubbete Tarmene godt rene!

Dette oldtidsprægede Bondesamfund, som Landsbyen og Sognet den Gang var, rokkedes vel en Smule i sit Leje ved Bondereformerne og Udskiftningen omkring 1800. Mest dog i Østdanmark, hvor Udskiftningen og begyndende Udflytning slog Fællesdriften i Skaar.

Denne Overgangstids Vanskeligheder mærkedes mindst i Vest- og Midtjylland, hvor i de fleste Forhold Enkelt driftens sunde Lov raadede: Hver Mand klarer sig selv! — Iet eller andet Hedehjem ordspogsformet næsten som et Skriftsted: Næst Gud er det bedst at stole paa sig selv!

Den tvungne Udskiftning affandt man sig mange Steder med paa den Maade, at man lod Kommissioner og Landmaalere skifte ud og tegne Kort; men ellers holdt man sig til det gamle og hævdvundne, saa vidt man fandt det praktisk. Og ved Handel og Mageskifte gled saa Udskiftningen sin naturlige Gang.

De gode og velmente Bondereformer i Slutningen af 1700-Tallet havde sikkert sat stærkere Fart i Udviklingen omkring i Sognene, end nu skete. Men nu satte Napoleonskrigen ind med alle dens Ulykker og med Statsbankerotten 1813 og den uhyggelige Fattigdom, som nu fulgte og hæmmede al Fremgang gennem en Aarrække.

Den, som ønsker at kende lidt til Sognets Forhold omkring Ulykkesaaret 1813 og fremefter, kan blot finde frem til de gamle Fattigprotokoller,

som i de fleste Sogne ligger gemt paa et eller andet Loft til Mølformering og Musegnavelse. Paa de guldene Blade med den gnidrede Skrift kan man stave sig frem til Forstaaelse af, hvor fortvivlet fattigt det var i disse Aar, og hvor bitre Kaar det den Gang var at gaa paa Sognet. Først fra 1825—30 er der igen Fremgang at spore — Fremgang. Ja, men efter vor Opfattelse uendeligt langsomt.

Det som i de jyske Hedesogne den Gang stærkere end noget andet satte Gang i Udviklingen, var Brugen af Mergel. At bruge Mergel til den kalkfattige og lyngsure Hedejord og derved mere end fordoble dens Ydeevne er ikke nogen splinterny Opdagelse. Hvor og hvornaar man er blevet klar over Mergelens Evne til at frugtbargøre Jorden, kan ikke udredes, formentlig er det sket forskellige Steder til forskellige Tider. Men een af de første her i Landet, der rent systematisk gik i Gang med at mergle sin Jord, er den mærkelige Godsejer og Foregangsmand, *Andreas Charles Teilmann* til Nørholm ved Varde (født 1723, overtog 1750 Nørholm, døde 1790).

Ved Studiet af Linnes Skrifter kom Teilmann ind paa at eftersøge »Jordmarv«, som han kaldte Mergelen, og bruge den til at »dyngte sur Jord med«. Virkningen var saa overraskende, saa han gik i Gang med det store Arbejde at mergle sine vidtstrakte Marker.

Det første Resultat af Merglingen var, at Godsets Avling i Løbet af faa Aar mere end fordobledes. Den næste Følge blev en bitter og mere end 20 Aar lang Retstrætte mellem Teilmann og hans Fæstebønder, fordi disse nægtede at udføre det stadig voksende Antal Hovdage, der blev nødvendig for at bjerge den to- og tredobbelte Avling til Godset.

Alt dette er en spændende og for vestjysk Bondesind særtegnende Historie for sig, som vi her faar lade ligge. Kun kan vi nævne, at hvor haardt end Bønderne stred imod at medvirke ved de Fremskridt, som den dygtige og evnerige Godsejer søgte at indføre paa sit Gods — saa kan vi være forvisset om, at Fordelene ved det nye, bl. a. ved Brugen af Mergel, har de nøje vurderet og ved først givne Lejlighed prøvet til egen Gavn. Og naar der endda gik saa lang Tid, før Brugen af Mergel — som man først kaldte Jordmarv, siden Lim — blev almindelig, da er det, fordi Napoleonskrigene og Statsbankerottens triste Fattigdom ikke levnede overskydende Kræfter til Fremgang. Man magtede kun at bjerge Føden og bedst muligt værges sig mod den nøgne Fattigdom. Da der igen blev Overskud af Kræfter til Fremdrift, var det Mergelen, der stærkest virkede med til at give Fremgang og bedre Kaarene i alle de jyske Hedesogne.

Med Merglingen af den jyske Hedejord indledes et nyt Afsnit i Sognenes Udvikling, men ogsaa et mægtigt Arbejde med Slid næsten ud over menneskeligt Maal. Tit laa Mergelen dybt nede. Fire, fem Aen eller mere Overjord, som først skulde graves

væk, før man kunde komme i Gang med at grave selve Mergelen op. Kom man saa dybt ned, at Mergelklumperne ikke kunde smides op over Gravens Kant, satte man Lad af: Konen eller Pigen paa øverste Lad, Manden paa andet Lad, og Daglejeren i Bunden. Siden lærte man at grave Graven større og bruge Trillebør. En »Mergelkan« var Datidens mest bulstærke og forslæbte Slider.

Paa de Egne, hvor man kunde grave ned i egen Jord og hente Mergelen frem, var man gunstig stillet. Og her kunde Udviklingen føres frem et helt Slægtled hurtigere end i de Sogne, hvor man maatte køre maaske Milsvej med Studespand for at hente den kostelige Mengel, der var saa uundværlig for at faa den sure Lyngbund til at bære Grøde. — Et møjsommeligt og uendeligt taalmodigt Stræb for gennem smaabitte Nøk: Et Læs eller højest to om Dagen, at naa de mange Tusinde Læs, der skulde til for at vinde frem til bedre Avl og tryggere Kaar.

Vi kan blandt mange lignende Eksempler nævne *Abelone og Mads Andersen* — almindeligt kaldet Mads Abraham — i Agersnap i Ølgod. De blev gift sidst i 1870'erne og havde det i Førstningen meget fattigt. Men de vilde klare sig. Derfor stod de i For-aars- og Sommertiden op Kl. 3 om Morgenen. Abelone tog fat paa Rokke eller Væv for at tjene en Skilling, og Mads kørte med Studene efter Mergel, der var bare en Mils Vej hen og hjem. Naar han stræbte saa meget, som Studene nu vilde, kunde han naa hjem og gaa i Dagleje Kl. 6. Paa den Maade sled de sig frem og fik en god Ejendom og et trygt Hjem med mange og dygtige Børn. — Nu ligger her en god Gaard med 18—20 Malkekøer.

Og hvem kan saa afgøre, hvad der kræver mest Slid, enten at hente Mergelen Milsvej borte i andet Sogn, eller saaledes som de omkring 1880 gjorde paa Fynbogaarden i Øster Højbøl: gravede Mergelen op af egen Jord. Det vil sige: Der var 9 Alen Sand og Ler, som først maatte graves væk, før man kom ned til 3 Alen mager Sandmengel! — Det er Slid, der huskes gennem Slægtled; men Slid, der har virket med til at bygge Sognet og gøre Landet frodigt.

Det store Tidsskel i Danskerfolkets nyere Historie er ikke Trearskrigen 1848—50, selv om disse Aars Sejrglæde, deres voksende Selvtillid og stærke Frihedsrøre prægede dybt i Folkets Sind. Der var jo ikke et Sogn i Landet, som ikke havde sendt sine unge Sønner ud i Kampen mod Oprørerne og de fremmede, der voldeligt brød Landefreden. — I de fleste Kirker kan man paa Mindetavler læse Navnene paa Sognets faldne.

Og de danske Landsoldater havde set, at de fuldt ud stod Maal med de fremmede. Det gav en forhen ukendt Selvtillid. Men den største Forskel fra Tiden forud, det var dog, at alle disse Bondesoldater havde oplevet, at Verden ikke blot er den lille hjemlige Kreds: Landsbyen eller Sognet. Udsynet, der hidtil

kun naaede til Sogneskallet, rakte nu ud over alle de Byer og Sogne, der tilsammen er Danmarks Rige — Sognets Ramme var sprængt af et større Fællesskab, der i Enighed vængede Rigsgrænsen.

Men trods Sejr og Frihedsrøre og nye Udsyn, saa blev det dog ikke Trearskrigens Selvhævdelse, men Nederlagsaaret 1864, der blev det store Tidsskel for det danske Folk.

Dette Nederlag, der var som et Skimt ind i selve Udslættelsen var en bitter Opvaagnen efter Sejrsfesterne. I Førstningen føltes det næsten lammende. Men efterhaanden virkede Nederlagets Tryk som en Spore paa Folkets Livsvilje, der rejste sig i stædig Trods: Vi vil ikke udslættes! Vi vil hævde os! Vi vil prøve paa gennem Arbejde og Fællesskab at vinde indadtil en lille Smule af det, vi nu har tabt udadtil i Styrke og Selvtillid. Og saa gaar da hele det danske Folk ind i denne storstilede Lanvindingskamp ude i Heder og Udmarker. Den Landvindingskamp, som i Løbet af Aarene siden har lagt over 50 Kvadratmil dyrket Jord ind til det danske Rige. Vi kender alle Navnene paa de Mænd og Kvinder, der gik foran i denne Landvinding. Og saa er der alle de mange navnløse omkring i Sognene, de, der stræbte og sled, sparede og forsagede for at klare enhver sit, og saa for at Børnene, Efterslægten, kunde faa lidt lettere Livskaar.

*De aved og ørked, mens Aarene gled,
og stridige Sander blev tæmmed.*

*Om Faren blev træt, gik en Søn i hans Sted,
og hver gav sin Vinding til Hjemmet.*

I hvert eneste Sogn i vort Land er der i disse Genrejsningsaar sat Vilje og Arbejde ind for at forme det nye. Og det nye var ikke blot Plovjord og de mange nye Hjem; men ogsaa alt det nye, som skulde bygges op fra Bunden inden for hvert enkelt Sogn: Nye Driftsmaader, Samarbejde under nye Former baade økonomisk, fagligt og folkeligt.

Den 28. Marts 1866 blev »Det danske Hedeselskab« stiftet af varmhjertede, danske Mænd. De vilde samle Folket til en Hær, der magtede at vinde nye Land ind fra Ødemarken. Og *Dalgas* blev Høvdningen for denne graa Arbejdshær, ikke i Kraft af en ny og genial Idé — der var plantet i Heden, før *Dalgas* tog fat — men han forstod Egenarten hos de jydskede Hedeboender, der enkeltvis stred for det, han vilde samle en Hær om. Og saa samlede da *Dalgas* alle disse jydskede Enere til den Hær, der fra Nødværge gik ud i Landvinding. For han forstod altid at finde de rette Mænd til Opgaverne.

Oppe i Skarrild var der et ungt Par, Mads og Kirsten. De var fattige; men hvad betød det for dem, for de var unge og meget forelskede.

»Jeg har hverken Hus eller Gaard at byde dig!« klagede den unge Mand.

»Pyt med det!« sae hans Pige, hun var lige saa rask i Svar og Vending, som hun var ung og køn.

»Bare vi har en Smule Tag over Hovedet, om det saa kun er en Jordhule, naar blot vi to maa være sammen, saa er jeg tilfreds!«

Det blev kun til en Jordhule for de to. Den var gravet ind i en Brink oppe i Skarrild Krat, og der var intet overflødig Bohave. Men der var lunt og godt i Vintertiden og svalt i Sommervarmen. Mads gik i Dagleje, og det samme gjorde Kirsten, naar det bød sig. Og de var lige forelskede og glade for hinanden.

Saa kom Krigen 1864. Den unge Mand maatte afsted til Dannevirke for at værges Landet mod de fremmede Voldsmænd. Saa sad Kirsten med sin Længsel og sin Frygt ene tilbage i Jordhulen i Skarrild Krat. Og her fødte hun sit første Barn.

Da Mads med Liv og Lemmer i Behold kom hjem fra Krigen, var der to i Hulen at bjerge Føden til. Der maatte hænges i. Daglønnen var lille, Mads var nødt til at ta' det haardeste Arbejde; det gav ikke for meget endda.

En Dag stod Mads sammen med en Arbejdsfælle og sled i en Mergelgrav i Hvelplund. Saa kommer Dalgas forbi — eller maaske havde han allerede en Tid staaet oppe paa Brinken støttet paa sin svære Knortekæp, saaledes som han saa tit stod og saa ud over de øde Hedeflader, mens han kanske drømte om Skov og dyrkede Marker.

Mergelarbejderne hilste; de kendte godt nok Obersten, han kom af og til paa Egnen.

»Hør«, sagde Dalgas til Mads i Mergelgraven, »jeg har Brug for dygtige Folk. Kan du tænke dig at arbejde for mig, at hjælpe mig at plante Skov paa Heden?«

»Jeg vil gerne plante«, sae Mads. »Bare vi kan faa det til at gro.«

»Naar vi tror paa det, vi planter, saa gror det,« sae Dalgas. — »Kan du ogsaa tænke dig at arbejde for mig?« spurgte han den anden Arbejder.

Men Manden rystede paa Hovedet: »A har Forstand paa en Mergelgrav, det holder a mig til. Det a planter, gror vist eet, for a tror, æ Lyng vil kvæle det.«

Det var netop i de Aar først i 1870'erne, at et Aktieselskab inden for Hedeselskabet købte to store Hedegaarde i Paabøl for at tilplante de store Hede-strækninger, som hørte til disse Gaarde. (Ialt blev her plantet 657 Hektar)«.

Den ene af Gaardene blev revet ned. Den anden (I. C. Christensens Fødegård) blev lavet om til Plantørbolig. Og her ind i det smukke, gamle Stuehus flytter nu som Plantørfolk det unge Par oppe fra Skarrild Krat.

Og her gaar saa Kirsten og Mads Holt ind i Arbejdet med at skabe Skov paa Heden og Haver og grønne Høgn om Markerne ud over mange Sogne. Og hvor mange Mil Læhegn, og hvor mange Hundrede Tdr. Ld. Plantage omkring i Vestjylland, der først og mest skyldes Mads Holts utrættelige Flid og

stadige Tilskynden til at plante, det kan nu ingen rede ud. Men næst efter Dalgas er Mads Holt den Enkeltmand, der har størst Andel i, at Vest og Midtjylland blev skovklædt og læet af Plantning og Høgn.

For sin Dygtigheds Skyld blev Mads Holt siden udnævnt til Skovrider. Og Kirsten og Mads Holts Navne nævnes endnu med Respekt ud over mange Sogne.

I Haven ved Skovridergaarden er nu rejst en Mindesten for Mads Holt. Under en Bronzerelief er hugget Navn og Data og følgende Linjer:

*»I Krigen og i Freden
du kæmped lige tro.
Som Plantningsmand paa Heden
dit Navn skal blandt os bo.«*

Og for Mads Holt og hans mange dygtige Fæller i Plantningssagens Tjeneste kan gælde, hvad der er hugget paa en Mindesten i Brorsbøl Krat, rejst for Plantningsmændene Jens og Thomas Sørensen, Brorsbøl Kro:

*»I grov og planted, og Gud gav Grøde,
saa Skov nu grønnes, hvor før var øde.«*

I hvert eneste Sogn var der Rydningsmænd og Plantningsmænd, der virkede med til at vinde nyt Land ind: Plovjord fra Heden, Plantning til Læ, veldyrkede Marker, nybyggede Gaarde: Det frodige, hegnede Land, der møder os i Dag.

Lad os blandt disse mange Rydningsmænd blot nævne enkelte, der faar gælde for de mange:

Vi kan jo tænke paa Jens Lago Henriksen ude paa Feldborg Hede i Haderup Sogn. Som nygift købte han i 1877 et lille, usselt Hedested med 50 Tdr. Ld. til. Han og hans Kone havde tilsammen kun 400 Kr. De 300 betalte de i Ejendommen. For de sidste 100 Kr. skulde de ha en Ko — men den kostede 120 Kr. Saa maatte Jens Lago ud at laane de 20 Kr., der resterede.

Men det var ogsaa den eneste Gang, Jens laante Penge. Siden klarede han sig selv og brækkede Hede op med en Ko og en Tyr for Ploven. Og med Aarene blev Hedehuset til en god, veldrevet Gaard med stor Have. Og efter Jens Lagos eget Udsagn gik det hele let og selvfølgeligt. — »A har aldrig saadn slidt, som saa mange har, bare avangsiert jævnt væk og ellers været godt tilfreds hed det, vi havde.« . . .

Eller Maren og Jens Dideriksen, Pilgaard i Barde i Vorgod Sogn. Han siger med den Erfaring, et langt Livs udholdende Arbejde gir:

»Jow, med Sparsommelighed, Ærlighed og Udholdenhed saa kan een go frem, om een saa ett haar en rød Ørr o æ Bælle!«

Jens og Maren begyndte som saa mange andre i et fattigt Hedehjem i 1898. Jens havde et Skab, Maren en Kommode, og et gammelt Bord fulgte med Huset.

Men hun syntes, det var da saa fattigt, at der ingenting var at sidde paa. Saa flottede Jens sig og købte to Træstole, endda de slet ikke havde Tid til at sidde til Stads i Magelighed. For Hedejorden kræver, før den gir, kræver: Arbejde, Mergel, Gødning — og Arbejde igen.

Jorden er gavmild, siger de, der kun kender den fede Muldjord, hvor Saatiden blot er at strø Sæden ud, Høsten er Selvfølge, og rigeligt med Fold en fastlagt Regel. Men paa Hedejorden Vester ude er Saatiden en lang, anspændt Strid med Ahl og Sene-græs, mod Lavningernes Surhed og Bankernes Sandknog. Og her er Høsten et spændende Spørgsmaal om Velfærd og dagligt Brød, saa hvert Neg maa føles som en naadefuld Gave.

Kun til de stærke og troende gir Hedejorden gavmild Høst. Men Jens og Maren havde baade Kræfterne og Troen til Fremtiden. Støt og sindigt arbejdede de sig fremad: brækkede Hede, kørte Mergel og lagde jævnt væk en ny Ager til de gamle og en Ko mere til Besætningen. Det blev med Aarene til den brede, firlængede Pilgaard og de to andre nybyggede Gaarde, som i Dag kan synes af alle, der har Lyst.

Paa lignende Vis var det, at *Else Marie* og *Kr. Peder Østergaard* i Flø ved Brande Sogn bar sig ad med at sætte en forfalden og ødelagt Kreditforeningsgaard med Hede og nøgne Flyvesandsmarker i Drift igen. I 1884 gik de ind til Arbejdet. Kristen Peder fik hjemmefra en Ko i Medgift og *Else Marie* fik fra sit Hjem, Skinderholm i Sunds Sogn, ligeledes en Ko samt to smaa Lindetræer.

Nu er de to Køer blevet til 20 Køer. Og de to Lindetræer skygger bredkronet over den firlængede Gaards store Gaardsplads. Og de forhen nøgne Marker, hvor Forsaarsblæsten legede Sandfog i Saatiden, er nu læst af tætte Hegn og bærer gode Afgrøder.

Hvordan er alt dette naaet? — »Aah hvad«, svarer *Kr. Peder Østergaard*, »naar een øger Dagen ved begge Ender, saa a den blive god, der ka laves meget saadan en Dag, naar der ellers hænges i.«

Jørgen Jensen paa Store Holmager i Velling Sogn dyrkede ikke Hede op for at skabe sig en stor, veldrevet Gaard. Han ga' sig blot i Lag med den Jord, ingen andre vilde ha. Og denne Jord var en Sandholm ude i Velling Fjordenge ud mod Ringkøbing Fjord. Her laa i sin Ensomhed en gammel, forfalden Gaard. Ud til Holmen var Vej og Sti kun farbar i Sommertiden eller i stærk Frost i Vintertiden. Ellers skete det tit i Vintertid og Flodtid, at Gaarden der ude i Engene i ugevis laa hen som en øde Ø, afskaarret fra Omverdenen.

Da *Kirstine Bækdal* fra Thorsted og *Jørgen Jensen* fra Vedersø i 1901 blev gift, tog de fat der ude paa Holmen. Og hvad der i Aarene siden er udført af Arbejde herude for at gøre den ensomme og ilde anskrevne Ejendom til een af Sognets største og

bedste Gaarde med 12 Arbejdsheste og 40 Malkekøer, det lader sig ikke i Korthed skildre. — Tusindvis og atter Tusindvis af Sandlæs er fra Holmens højere Dele kørt ud i Sumpen for at danne farbar Vej og god Plovjord. Og Tørvejord er kørt tilbage paa Sandaasen. Der er grøftet, drænet, afvandet. — Haardt, anspændt Arbejde i Aarevis, tit fra Kl. 3 Morgen til hen mod Midnat. Paa den Maade blev *St. Holmager* til det, Gaarden er i Dag: En stor, nybygget Gaard med 160 Tdr. Ld. veldyrket Jord med bugnende Hvede- og Bygmarker omkring.

»Hvorfor gav du dig dog i Lag med alt dette overvældende Arbejde paa denne Sandknude?« blev *Jørgen Jensen* spurgt, den Gang han i 1945 laa paa sit Dødsleje. — »Det havde dog været langt lettere at sætte Bo de fleste andre Steder!«

»Aah hvad. A har altid holdt af at dyrke op og faa noget til at gro. Saadan var min Far. Og saa prøvede a at gøre lisaadan.

Denne mærkelige, stærke Trang til at dyrke op, tæmme, ave, nyttiggøre den vilde, stridige Jord, var et Særkende for den gamle Slægt. De følte Jordens Krav i deres Sind som et tvingende Krav og at virke og skabe Værdier.

Denne Trang til at virke og gøre øde Jord nyttig gav mange af de gamle deres Særpræg, blev deres Skæbne og gav Landet Fremgang.

Vi kan blot tænke paa *Lene* og *Jeramias Møller*, som i 1882 blev gift og tog fat i et øde Mosehul ude i Hallundbæk Mose med 99 Tdr. Ld. Hede til. Ikke blot denne Ejendom dyrkede de op og drev frem til en Gaard. Men ialt fire Gange begyndte de forfra paa ringe Hedeejendomme med rigeligt Hede til. Fire Gaarde drev de frem. Først i Hallundbæk Mose. Anden Gang i Blaaehøj.

I 1914 tog de fat tredje Gang ude i Døvling Mose i Skarriid Sogn med 110 Tdr. Ld. Hede uden Bygninger. 10 Aar efter ligger her en god Gaard, som Datteren og Svigersønnen overtar. Og *Lene* og *Jeramias* gaar paa Aftægt i en lille Hedeejendom i Engebæk i Sdr. Omme Sogn, hvor de i Løbet af de næste 10 Aar faar 43 Tdr. Ld. under Plov og i Drift. Og selv da *Jeramias* var midt i 80erne købte han Hede op for at lade den mergle og pløje.

»Jow sie,« sagde *Jeramias* en Dag til sin Gæst. »Naar een nu har Raad til at købe et Stykke Hede og Midler til at lade den pløje og mergle, saa tøws a nu, det er Synd at la den ligge. — Een skal jo da ow tænke paa dem, der kommer efter os.

Det er udtrykt i faa Ord *Jeramias'* Trosbekendelse og Livslære: Man skal det bedste, man evner, virke og bruge sine Kræfter og Midler til at skabe Værdier og gøre det lidt lette for dem, der kommer efter. — Dette Livssyn har ligget som en Grundlov bag ved de gamles Arbejde.

Kirstine Burkholt fra Rindum og *Niels Samuel Andersen* fra Karlsvik i Smaalund fandt hinanden i

Sønderjylland, hvor de begge tjente. De blev gift i 1895. Niels Samuel havde ellers tænkt sig at rejse til Amerika for at grave Guld. Det var bare for at tjene Penge til Billet, han tog Tjeneste i Sønderjylland. Nu blev det til Heden Øst for Hee i Stedet for Kalifornien. Og det blev Sand og Ahl i Stedet for Guldklumper, der gled over hans Spade og Plov. Og dog grov han ogsaa Guld frem af sin magre Hedejord. — Jo, Høstens levende Guld, der hver Sommer duver over Markerne omkring den smukke og velplejede lille Gaard, Sanddal, som Kirstine og Niels Samuel Andersen har ørket frem af Hedesandet. —

Der kom engang en ung Knøs forbi Herregaarden Nørholm. Han stod længe og saa paa de 80 røde Malkekøer, der stod tøjret i to lange Rækker, mens en Drøm groede frem i hans Sind: Om Du engang kunde blive en saadan Mand med saa mange Malkekøer!

Dette var et stort Maal at sætte sig af en Dreng fra et fattigt Hedejhem i Præstebo i Aadum Sogn. Og der var ikke stor Udsigt til, at den Drøm nogensinde fik Tilknnytning til Virkeligheden.

Drengen hed *Kristen Hansen*. Han blev Karl og Kæreste med en Pige, som hed *Maren*. De var jævnaldrende. Og i 20 Aars Alderen giftede de sig i 1888 og tog fat i en Udflytterejendom i Bundgaard. Det kneb at komme i Gang, for det var smaat med Driftskapital. Saa tog Kræ Hansen raadsnart og solgte sine værdifuldeste Ejendele: sit Lommeur og sin Barberkniv. De to Ting kunde han til Nød undvære. — Det kunde Loft over Kostalden derimod ikke.

Først drives Ejendommen i Bundgaard frem. Saa sælges den, og *Maren* og Kræ Hansen køber en stor, forfalden Gaard i Tøstrup og gaar i Gang med at sætte den i Drift og bygge den op fra Grunden: stor, bred, moderne. Et værdigt Arbejde. Men Kræ Hansens Vilje til Fremdrift var som et Stormvejr, hvor *Marens* Omsorg for alt det spæde og groende var som Solskinnet.

»Ja, hvor var der i Grunden Forskel paa vort Sindelag,« siger Kræ Hansen engang som ældre. — »A vilde rask frem og helst ha' meget at slaas med. Og *Maren* vilde helst have været Husmandskone alle hendes Dage. Men naar a satte i Gang og drev frem, saa vilde hun heller ikke, at noget blev forsømt. Og saa holdt vi Trit og fulgtes troligt ad«.

Og som *Maren* var den første Kone paa Egnen, der fik Cykle, fordi hun ikke havde Tid til at gaa, saaledes var Kræ Hansen i Tøstrup den første i Sognet, som fik Bil og siden Malkemaskine og Traktor. — Og naaede Kræ Hansen end ikke helt sin Drenge-drøms 80 Malkekøer i Række, saa stod der dog 50 gode Køer i Stalden den Gang, han afstod Gaarden til Sønnen.

Jo, det Lommeur og den Barberkniv ga' gode Renter . . .

Og ikke mindst Efterslægten hæver gode Renter

af de gamles udholdende Slid.

Vi kan til Slut nævne *Knudthilde* og *Thomas Thomsen*, Gaasdal i Borris. Han var fra et fattigt Hedejhem ude paa Gaasdal Hede og tjente hos fremmede fra 8—9 Aars Alderen. Da han var 21 Aar gammel, fik han fra sin Mor derhjemme i det lille Hedejhem det triste Budskab: »Nu maa du komme hjem og hjælpe os, Thomas, for ellers gaar vi paa Fattigvæsenet! Vi kan ikke mere!«

De tre yngste Søskende var allerede anbragt paa Borris Fattiggaard. Og det første, Thomas sørgede for, da han kom hjem, var at faa de smaa Søskende hentet hjem igen. Og saa tog han fat paa det tilsyneladende haabløse Slid med at bjerge Føden og faa Hjemmet rettet op. Der var nogle opdyrkede Agre, et Par Stude og to magre Køer og ellers sort Armod.

For at bjerge Føden ikke blot til sig selv, men ogsaa til sin Far og Mor og 5 ukonfirmerede Søskende, maatte han ud i Dagleje. Det var haardt Slid og lille Fortjeneste. Og Thomas forstod snart, at ad den Vej kom han aldrig ud af Uføret. Saa byttede han Studene bort for et Spænd Heste og tog Fragtkørsel og blev siden Mælkekusk. Og i sin Fritid brækkede han Hede op og kørte Mergel fra Borris St., en lille Mil borte.

Og i 1900 blev Thomas gift med *Knudthilde* fra Faster. Nu var de saa to om Arbejdet. Det lettede og blev snart synligt. De 30 Tdr. Land til Ejendommen blev opdyrket. De gamle Huse blev udvidet saa længe, det var muligt at udvide mere. Saa overtar en af Brødrene den gamle Ejendom, og *Knudthilde* og Thomas rykker ud paa Heden og begynder forfra. En ny, smuk Gaard bygges op fra Grunden. Have, Veje, Markskifter anlægges efter en vel gennemtænkt Plan. Og her skabes saa et smukt og godt Hjem.

Og da siden Børnene vokser til og faar Brug for egne Hjem, bygger Thomas to nye Gaarde paa opdyrket Hedejord. — Et helt lille Grandelav af samme Slægt, grundlagt af *Knudthilde* og *Thomas Thomsen*.

— Naar en gammel Tid — i tidlig Middelalder eller før — en Foregangsmand ryddede Grund for en ny Boplads til sin Slægt, en ny Torp, da blev hans Navn ofte knyttet sammen med Torpen. — Det er nu alle de -trup og -strup Navne, vi kender i vort Land.

Ogsaa Thomas Thomsen havde fortjent at faa sit Navn sammenknyttet med Stedets Navn, saaledes som de gamle brugte..

I Dag nøjes vi dog med at hædre med lidt Sølv: en Medalje eller et Bæger, der kan føre Navnet videre indenfor Slægten. Men ogsaa vi andre vil nævne deres Navne med Beundring og Tak.

For Mænd og Kvinder som *Knudthilde* og *Thomas Thomsen* og deres mange Fæller, som vi ikke faar Plads til at nævne, de har ikke blot været med til at bygge deres hjemlige Sogne. Men de har ogsaa virket med til at bygge Riget og gøre Danmark større.

BJÆRGBY SOGN

(Bjærgby-Mygdal Kommune)

omgives af Annekset Mygdal, Asdal og Tornby S., Skt. Olai og Astrup S., fra hvilke det skilles ved Varbro Aa. Kirken ligger c. 7 km NØ. for Hjørring og c. 30 km VNV. for Frederikshavn. De for en Del højtliggende og bakkede Jorder (Vagthøj, 73 m) er overvejende muldede med Rødsands Underlag, omkring Nørmark, Ørnøbøl og Snevre dog med Lerunderlag. Gennem Sognet gaar Landevejen fra Hjørring til Tværsted.

Befolkning i 1921: 851 (1801: 375, 1850: 677, 1901: 822), boende i 180 Gaarde og Huse. Det saml Hartkorn (1905): 163 Tdr.; 51 Gaarde med 141 og 74 Huse med 22 Tdr. Hartkorn samt 10 jordløse Huse. Ejds. (1920): 2376, deraf Jordv.: 1176. Areal: 1806 ha, hvoraf (1919) besaaet med Hvede 9 ha, Rug 156, Byg 89, Havre 197, Blands. til Modenhed 152, Kartøfler 41, Foderroer 155; Brak udgjorde 52 ha, Grøntfoder og Græsning 725, Haver o. l. 13, Tørvemoser 3, Skov 88, Heder og Lyngbakker 57, Vandar. 3. Kreaturhold (1922): 272 Heste, 1613 Stk. Hornkv. (deraf 875 Køer), 11 Geder, 395 Faar, 1301 Svin (1914: 1428).

I Sognet Byerne: Bjærgby (1343 Byærby) med Kirke, Fræstegaard, Skole (opf. 1900) med Gymnastikhus (tidl. Forsamlingshus, opf. 1882), Spare- og Laanekassen i B. og Mygind S. (opr. 1899; 31. Marts 1921 var Indsk. 171.418, Reservef. 6.260 Kr.), Kbmdshdl. og Ml.; Sakstrup (1419 Saxtorp); Hvirrekær; Snevre (1610 Snevfuer) med Skole (ombygg. 1918), Elektricitetsværk (privat, anl. 1917) og Kbmdshdl. Saml. af Gaarde og Huse: Ørnøbøl (1638 Ønbøll), Krattet (1662 Fellis Schou eller Kratted), Nørmark, Dal (1419 Bierbydal), Sønderhede. Nørhede (ell. Lamdal), Vestermark med Forsamlingshus (opf. 1918) og Brugsforen., Rishøj, Ramsgd. Gaarde: Hovbak, Gd. og Andelsmejeri (opr. 1888), Pilgd. (1662 Pillgaard), Kærgd. med Ml.

Bjærgby S., een Sognekommune med Annekset, har Tingsted i Hjørring og hører under Rets- og Politikr.

Hjørring Kbst. m. m., Hjørring Amtstuedistr., Hjørring Læge-, Skatte- og Vurderingskr., Amtets 3. Folke-tingskr., 1. Forligskr. og 5. Udskrivningskr.' 491. Lægd. Kirken er selvejende.

MYGDAL SOGN

(Bjærgby-Mygdal Kommune)

Anneks til Bjærgby, omgives af dette og Asdal S., Ugerby S., hvorfra det delvis skilles ved Ugerby Aa, Horns Hrd. (Bindslev S.), hvorfra det skilles ved Gødgaard Bæk, samt Sindal og Astrup Sogne. I Sognet en Enklave af Ugerby S. Kirken ligger c. 10 km NØ. for Hjørring og c. 26 km VNV. for Frederikshavn. Jorderne, der mod N. og Ø. er ret jævne, mod S. og V. noget bakkede (Svibjærg, 72 m, Ejaas Bakke), er af meget

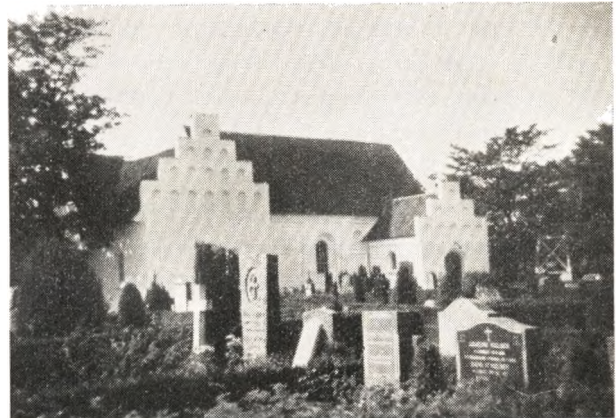

blandet, overvejende let Beskaffenhed (Sand-, Muld- og i den sydl. Del af Sognet især Lerjord). Lidt Skov. Gennem Sognet strømmer flere smaa Tilløb (Rødemølle Bæk, Skenmølle Bæk) til Ugerby Aa. Gennem Sognet gaar Landevejen fra Hjørring til Tværsted.

Befolkning i 1921: 984 (1801: 370, 1850: 640, 1901: 892), boende i 191 Gaarde og Huse. Det saml. Hartkorn

(1905): 190 Tdr.; 57 Gaarde med 167 og 75 Huse med 23 Tdr. Hartkorn samt 17 jordløse Huse. Ejds. (1920): 3028, deraf Jordv.: 1738. Areal: 2838 ha, hvoraf (1919) besaaet med Hvede 4 ha, Rug 280, Byg 67, Havre 322, Blands. til Modenhed 242, Kartofler 44, Foderroer 242; Brak udgjorde 207 ha, Grøntfoder og Græsning 939, Haver o. l. 52, Tørvemoser 9, Skov 228, Heder og Lyngbakker 127, Vandar. 6. Kreaturhold (1922): 385 Heste, 2104 Stk. Hornkv. (deraf 1202 Køer), 7 Geder, 615 Faar, 1759 Svin (1914: 1777).

I Sognet Byen Mygdal (1436 Møgdal) med Kirke (noget Ø. for Byen), Skole (»nordre Skole«, ved Odden), Brugsforen., Kbmshdl. og Andelsmejeri (opr. 1888). Saml. af Gaarde og Huse: Uslev (1638 Vrsle, 1688 Vrslef), Skovmose (1638 Skousmus), Klodske (1638 Klodskee), Træholt (1638 Tredholt) med Fattigrd. (opr. 1867, 9 Pl.) og Skole (»søndre Skole«, paa Træholt Mark), Degnbøl (1638 Degenbuolt) med Ml., Skarndal (1638 Skarndal), Grøntved (1638 Grøntved), Kaveltved (Kabbeltved, 1394 Kagylthweth), Gødge (1638 Gøgaard), Retholt (1662 Retholt) med Kbmshdl., Barkholt (1408 Barkholt), Højtved (1638 Højtved), Tagsigehede, Lyngsig med Missionshus (opf. 1894), Vandkær med Forsamlingshus (opf. 1912), Dalsgaarde (1662 Dahlsgaard), Kobbesholt (1638 Kobbesholt), Rødemølle (1662 Røe Mølle). Gaarde: Hovedgaarden Odden (1387 Oddenn) har 24,4 Tdr. H., Ejds. 325, Jordv. 226; c. 365 ha, deraf Ager 248, Eng 44, Skov 50, Hede 16 (7 Arbejderhuse). Karlsminde (ældre Navn: Knavre, 1638 Knaffver), Hebelstrup (1638 Hebbelstrup), Krøgholt (1662 Krogholt, 1688 Krøgholt), Lilholt (1638 Lildholt), Hoven (1638 Hoven), Holtegaard (1638 Holtegaard), Fælledgaard med Teglværk.

Mygdal S., een Sognekommune med Hovedsognet, har s. Tingsted og hører under de s. Kredse som dette, samt 5. Udskrivningskr. 492. Lægd. Kirken er selvejende.

ANDERSEN, JENS P., Husmand, Træholt, Bjergby,

Hjørring,

er født i Bindeslev 30. 10. 1895. Forældre: Kr. Andersen og Hustru Kristine, f. Frederiksen. Jens P. Andersen er gift med Augusta, f. i Asdal 30. 10. 1887. Forældre: Kr. M. Thomsen og Hustru Kristine, f. Mikkelsen. I Ægteskabet er 3 Børn: Arnold 15. 7. 1917, Poul 1. 4. 1923 og Valborg 6. 3. 1924. Jens P. Andersen købte i 1939 Ejendommen Matr. Nr. 33h m. fl. af Kr. Christensen, der havde ejet den i 16 Aar. Arealet er 2 Tdr. Land, hvoraf Andersen har tilkøbt den 1 Td. Land. Normal



Besætning er 2 Køer plus Opdræt. Bygningerne er opført 1887. Ejds. 16.000 Kr.

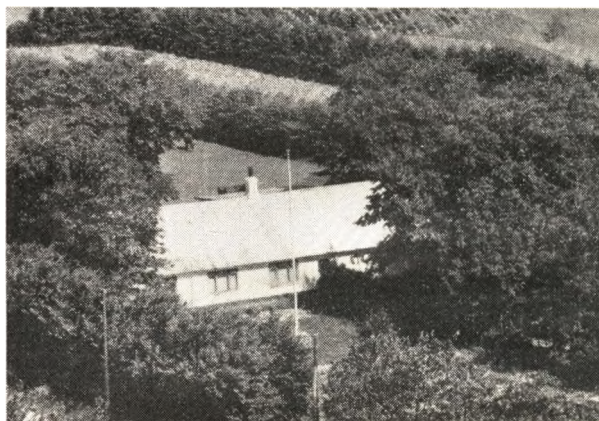

ANDERSEN, PEDER OTTENIUS, Gdr., »Højlund«, Bjergby, Hjørring,

er født i Bjergby 31. 8. 1887. Forældre: Kresten Andersen og Hustru Kirsten Marie, f. Madsen. Peder O. Andersen er gift med Eline Katrine, f. Rasmussen i Astrup 28. 12. 1888. Forældre: Peter Rasmussen og Hustru Mariane, f. Kristensen. I Ægteskabet er 4 Børn: Herluf 6. 3. 1921, Herdis 8. 2. 1924, Erik 13. 2. 1926 og Aksel 12. 9. 1930. Peder Andersen købte i 1908 Gaarden Matr. 21 af Kristen Madsen, der havde ejet den siden 1885 og overtaget den efter Søren Madsen Dam, som har bygget den. Arealet er 22 Tdr. Land, hvoraf Andersen har tilkøbt de 4 Tdr. Land. Normal Besætning er 8 Køer plus Opdræt, 2 Søer og 4 Svin. Ejds. 30.000 Kr. Bygningerne er opført 1885, dog har Andersen i 1916 bygget Lade, som igen er tilbygget 1925. Andersen har endvidere ombygget gennem Aarene samt i 1957 bygget Redskabsrum og Stald til Ungkreaturer.

ANDERSEN, SØREN PETER, Gdr., »Ravnhøjgaard«, Bjergby, Hjørring,

er født i Vreilev 16. 10. 1910. Forældre: Peter Andersen og Hustru Kristine Stine, f. Christensen Hangaard. Søren Peter Andersen er gift med Magdalene, f. Jensen i Hjørring 1. 4. 1909. Forældre: Anders Chr. Jensen (Ibsen) og Hustru Kristine, f. Buchholtz. I Ægteskabet er 2 Børn: Fridlev Buchholtz 4. 7. 1935 og Karen Kristine 11. 1. 1944. Søren Peter Andersen købte i 1951 Gaarden Matr. Nr. 5b m. fl. af Aksel Sørensen, der havde ejet den i 31 Aar og overtaget den efter Niels

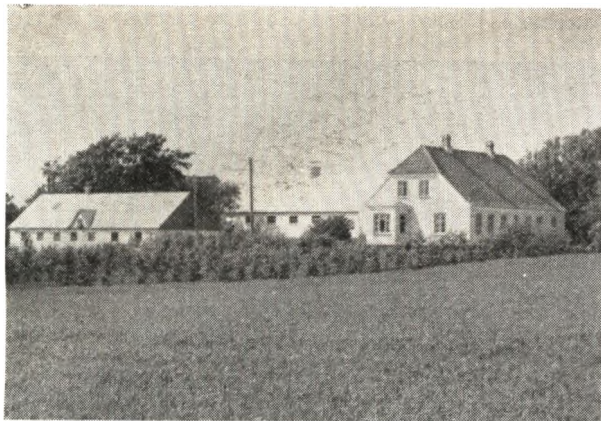

Chr. Nielsen. Arealet er 32 Tdr. Land, og normal Besætning er 10 Køer plus Opdræt, 2 Heste, 4 Søer. Ejds. 48.000 Kr. Stuehuset er opført 1931, Kostalden ombygget 1952 og Hønehuset m. m. 1953. Tidligere har Andersen i 5 Aar ejet sin Kones Hjem med et Areal paa 22 Tdr. Land.

BASTHOLM, SØREN, Forpagter, »Skeen Møllegaard«, Mygdal, Retholt, Hjørring, er født samme Sted 2. 6. 1928. Forældre: Jeppe Bastholm og Hustru Martine, f. Eriksen. Søren Bastholm er gift med Karen, f. Skjølstrup i Aasted 18. 1. 1936. Forældre: Niels Skjølstrup og Hustru Sara, f. Søe. Søren Bastholm har Forpagtningen af Gaarden Matr. Nr. 14a, scm ejes af hans Far, der har ejet den siden 1909, men Gaarden har siden 1893 været i Slægtens Eje. Arealet er 25,1 ha, og normal Besætning er 12 Køer plus Opdræt, Traktor og ca. 40 Svin. Ejds. 52.000 Kr. Stuehuset er bygget 1936, Kostalden 1902, mens Laden er ca. 100 Aar gammel.

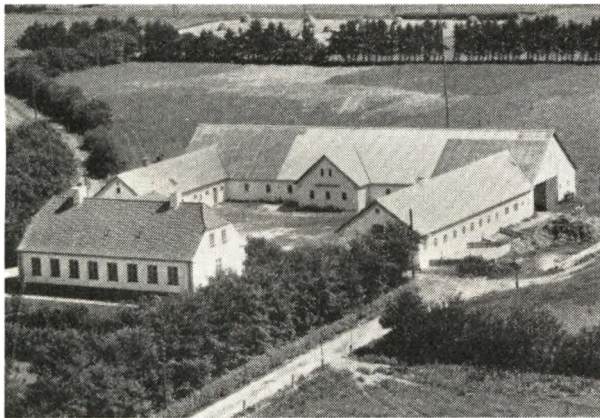

BECH, ULRICH FREDERIK, Gdr., »Bastholm«, Bjergby, Hjørring, er født samme Sted 21. 8. 1911. Forældre: Ulrik Niels Bech og Hustru Ida, f. Heidemann. Ulrich Fr. Bech er gift med Anna, f. Christensen i Asdal 22. 11. 1913. Forældre: Jens Christensen og Hustru Maren, f. Christiansen. I Ægteskabet er 4 Børn: Aase 12. 6. 1938, Ruth 5. 7. 1940, Boje 6. 2. 1943 og Birthe 4. 7. 1952. Ulrich Fr. Bech købte i 1937 Gaarden Matr. Nr. 4a og 43r af sin Far, der havde ejet den siden 1910. Tidligere Ejer i mange Aar Martha Bastholm. Arealet er 76 Tdr. Land, og normal Besætning er 27 Køer plus Opdræt, 2 Heste,

Traktor, 6 Søer og 70 Ungsvin. Ejds. 98.000 Kr. Stuehuset er opført 1927, Laden 1942, mens Bech har bygget Kostalden og omforandret den gamle Kostald til Kalve- og Svinehus i 1956.

BERG, KRESTEN, Gdr., »Dal«, Bjergby, Hjørring,

er født samme Sted 9. 2. 1906. Forældre: Chr. Berg og Hustru Othilie, f. Christensen. Krøsten Berg er gift med Ester, f. Christensen i Mygdal 4. 2. 1911. Forældre: Kresten G. Christensen og Hustru Magdalene, f. Christiansen. I Ægteskabet er 5 Børn: Kirsten 24. 7. 1934, Aase 2. 11. 1940, Chr. 18. 8. 1942, Sv. Aage 17. 6. 1947 og Niels Jørgen 20. 8. 1951. Kresten Berg købte i 1932 Gaarden Matr. Nr. 6a m. fl. af sin Mor, der havde drevet den siden sin Mands Død 1925. Gaarden har siden ca. 1797 været i Slægtens Eje. Arealet er 50 Tdr. Land, og normal Besætning er 12 Køer plus Opdræt, 2 Heste, 3 Søer og 30 Svin. Ejds. 65.000 Kr. Laden er opført ca. 1888, og Kostalden er lidt ældre, mens Berg har bygget Vognporten ca. 1934.

BERTHELSEN, ERLAND, Husmand, »Gl. Dalsgaard«, Mygdal, Hjørring,

er født samme Sted 24. 10. 1921. Forældre: Jens Berthelsen og Hustru Mathilde, f. Jensen. Erland Berthelsen er gift med Mary, f. Andersen i Uggerby Smedie 20. 6. 1924. Forældre: Valdemar Andersen og Hustru Mariane, f. Nielsen. I Ægteskabet er 3 Børn: Alice 31. 5. 1949, Margit 1. 2. 1951 og Sonja 22. 1. 1955. Erland Berthelsen købte i 1943 Ejendommen Matr. Nr. 8f m. fl. af sin Far, der havde ejet den siden ca. 1902. Arealet er 15 Tdr. Land, hvoraf Berthelsen har tilkøbt de 4 Tdr. Land i 1949. Normal Besætning er 7 Køer plus Opdræt, 2 Heste, 5 Søer og 35 Svin. Ejds. 24.000 Kr. Stuehuset er ca. 100 Aar gammelt, mens Udhusene er opført ca. 1951.

BROGAARD, HERLUF, Gdr., »Nyeng«, Mygdal, Hjørring,

er født her paa Gaarden 1. 12. 1906. Forældre: Peder Brogaard og Hustru Ane, f. Larsen. Herluf Brogaard er gift med Inger, f. Brag i Holbøl 31. 5. 1911. Forældre: Jørgen Nissen Brag og Hustru Kristine, f. Petersen. I Ægteskabet er 4 Børn: Jørgen Brag, Per Nielsen, Chr. og Anna Kirstine. Herluf Brogaard købte 1. 4. 1936 Gaarden Matr. Nr. 5a og 5 d af sin Far, der havde ejet den siden 1906. Arealet er 30 Tdr. Land, og normal Besætning er 12 Køer plus Opdræt, 2 Heste, 5 Søer og 30 Svin. Ejds. 65.000 Kr. Stuehuset er opført 1911, Lade og Østerhus 1942, mens Kostalden er opført af Brogaard.

BUNDGAARD, OLAF, Gdr., »Søndermarken«, Mygdal, Retholt, Hjørring,

er født i Hjørring 16. 11. 1903. Forældre: Niels Bundgaard og Hustru Marie, f. Olsen. Olaf Bundgaard er gift med Astrid, f. Kristiansen i Vistrup 10. 10. 1906. Forældre: Bertin Kristiansen og Hustru Anne-Marie, f. Pedersen. I Ægteskabet er 3 Børn: Willy 26. 2. 1927, Frode 24. 7. 1930 og Leif 12. 2. 1949. Olaf Bundgaard købte i 1929 Gaarden Matr. Nr. 1ach af Peter Jakobsen, der havde ejet den ca. 20 Aar. Arealet er 33 Tdr. Land,



og normal Besætning er 12 Køer plus Opdræt, 2 Heste og 30 Svin. Ejds. 45.000 Kr. Bygningerne er opført 1912 paa nær Heste- og Svinestald, som er bygget 1930.

BUNDGAARD, VAGN BLIKFELDT, Gdr.,

»Skovsager«, Bjergby, Hjørring, er født i Vistrup 26. 10. 1913. Forældre: Jens Blikfeldt Bundgaard og Hustru Kristine, f. Jensen. Vagn B. Bundgaard er gift med Ida Marie, f. Knudsen i Bjergby 9. 5. 1920. Forældre: Jens P. Knudsen og Hustru Martine, f. Vestergaard. I Ægteskabet er 4 Børn: Lis 30. 11. 1941, Per 16. 8. 1943, Jens 11. 5. 1946 og Annie 18. 6. 1950. Vagn Bundgaard købte i 1943 Gaarden Matr. Nr. 20a m. fl. af Johannes Larsen, der havde ejet den ca. 16 Aar. Arealet er 23 Tdr. Land, hvoraf Bundgaard har tilkøbt de 8 Tdr. Land. Normal Besætning er 11 Køer plus Opdræt, 2 Heste, 6 Søer og ca. 20 Svin. Ejds. 40.600 Kr. Stuehuset har Bundgaard bygget 1950, mens Udbygningerne er ca. 30 Aar gamle.

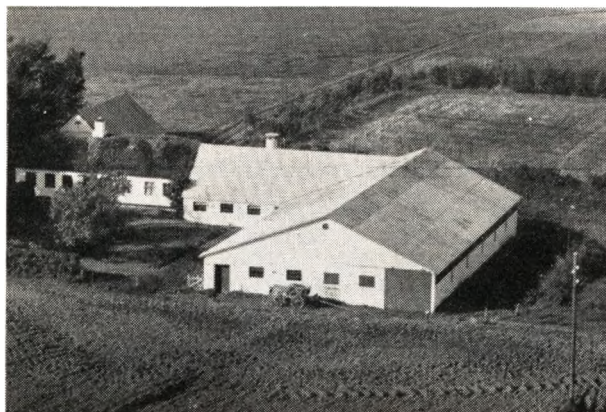

CHRISTENSEN, ALFRED, Gdr., »Skovbakken«,

Mygdal, Retholt, Hjørring, er født i Ugilt 28. 5. 1921. Forældre: Martin Christensen og Hustru Ellen, f. Pedersen. Alfred Christensen er gift med Betty, f. Knudsen i Bjergby 7. 3. 1928. Forældre: Hans Knudsen og Hustru Lene, f. Øster Jensen. I Ægteskabet er 2 Børn: Lene 25. 1. 1954 og Thor-kild 1. 7. 1956. Alfred Christensen købte i 1950 Gaarden Matr. Nr. 1ad af N. Christensen, der havde ejet den 32 Aar. Arealet er 24 Tdr. Land, og normal Besætning er 10 Køer plus Opdræt, 2 Heste, 7 Søer og 10 Svin. Ejds. 34.000 Kr. Christensen har i 1955 tilbygget

Kostalden samt repareret de øvrige Bygninger gennem Aarene.

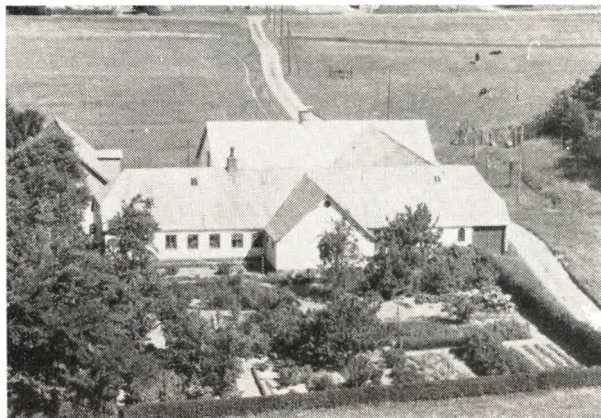

CHRISTENSEN, CHR., Gdr., Lyngsig, Bjergb., Hjørring er født samme Sted 2. 8. 1907. Forældre: Chr. Nielsen Christensen og Hustru Thomine, f. Larsen. Chr. Christensen købte i 1936 Gaarden Matr. Nr. 39a m. fl. af sin Far, der havde ejet den siden 1901. Tidligere har Svend Therkelsen ejet den ca. 14 Aar. Arealet er 18 Tdr. Land, hvoraf Christensens Far har tilkøbt de 4 Tdr. Land. Normal Besætning er 8 Køer plus Opdræt, 2 Heste, 1 So og ca. 10 Svin. Ejds. 33.000 Kr. Stuehuset er opført 1880 efter Brand, Heste- og Svinestald 1931 og Kostalden 1954.

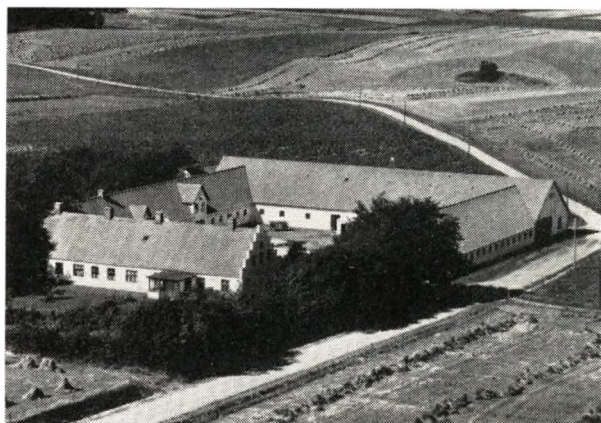

CHRISTENSEN, JENS GÆDSIG, Gdr., »Lilholt«,
Mygdal, Hjørring,

er født i Skærum 27. 11. 1890. Forældre: Peder Christensen og Hustru Amalie, f. Sørensen. Jens G. Christensen er gift med Mie, f. Olsen i V. Hassing. Forældre: Anton Olsen og Hustru Maren, f. Elsnab. Jens G. Christensen købte i 1923 Gaarden af Jørgen Kornbæk, der overtog den i 1908. Arealet er 114 Tdr. Land, og normal Besætning er 30 Køer plus Opdræt, 3 Heste, 11 Søer, 60—70 Svin og Traktor. Ejds. 155.000 Kr. Udhusene er opført 1938, mens Stuehuset er meget ældre. Christensen har i 1936 tilbygget det vestre Hus og i 1937 det østre.

CHRISTENSEN, JENS NYHOLM, Husmand,
»Dalsager«, Bjergby, Hjørring,

er født i Mygdal 19. 4. 1929. Forældre: Harald Chri-

stensen og Hustru Anna, f. Nielsen. Jens N. Christensen er gift med Ellen, f. Madsen i Mygdal 10. 5. 1933. Forældre: Aksel Madsen og Hustru Dagmar. I Ægteskabet er 1 Barn: Tage 17. 2. 1953. Jens N. Christensen købte 11. 2. 1955 Ejendommen Matr. Nr. 16b af Henning Nielsen, tidligere har Søren Hansen ejet den mange Aar. Arealet er 9 Tdr. Land, og normal Besætning er 5 Køer plus Opdræt, 2 Heste, 1 So og 6 Svin. Ejds. 13.000 Kr. Bygningerne er opført ca. 1872 paa nær Kostalden, som blev bygget 1957.

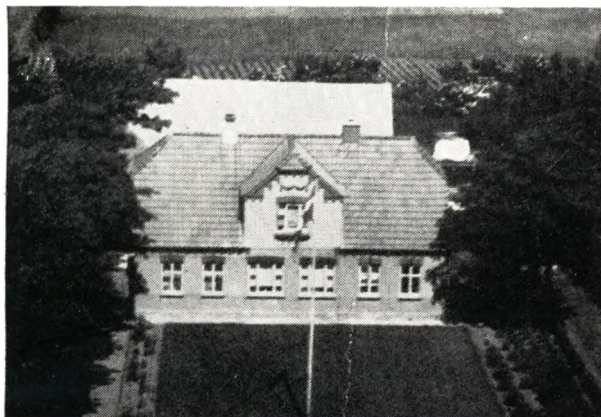

CHRISTENSEN, KRISTA JOHANNE, Enkefrue,
»Granbo«, Mygdal, Retholt, Hjørring,
er født i Bjørnsbølle Astrup 19. 7. 1896. Forældre: Rudolf Nielsen og Hustru Grethe, f. Sørensen. Fru Christensen har drevet Ejendommen Matr. Nr. 1g m. fl. siden sin Mands Død 1950 og sammen med ham siden ca. 1928. Tidligere har Martinus Krogholt ejet den i ca. 10 Aar. Arealet er i Dag ca. 15 Tdr. Land, og normal Besætning er 10 Køer plus Opdræt, Traktor, 6 Søer og 15 Svin. Ejds. 35.000 Kr. Stuehuset er opført 1917, Laden 1955. Fru Christensen har sin Bror som Bestyrer, Emanuel Nedergaard Nielsen.



CHRISTENSEN, PEDER SKOVEN, Husmand,
»Bakkely«, Bjergby, Hjørring,
er født i Bjergby 24. 8. 1904. Forældre: Marinus Christensen og Hustru Sofie, f. Skoven. Peder Skoven Christensen er gift med Marie Martine, f. Micaelsen i Sønderkov 24. 3. 1908. Forældre: Niels Peter Micaelsen og Hustru Laura, f. Nielsen. I Ægteskabet er 4 Børn: Poul 14. 12. 1931, Inge 10. 11. 1933, Hans 13. 6. 1935 og Svend

1. 3. 1939. Peder S. Christensen købte i 1935 Ejendommen Matr. Nr. 6c m. fl. af sin Far, der havde ejet den siden ca. 1917. Arealet er 27 Tdr. Land, og normal Besætning er 6 Køer plus Opdræt, 2 Heste, 3 Søer og 7 Svin. Ejds. 20.000 Kr. Bygningerne er opført 1916, dog er Laden ca. 1930 blevet tilbygget. Paa Marken findes Hjørring Motor-Cross Bane, som blev paabegyndt i 1955, og hvor der afholdes Løb 2 Gange aarligt.



CHRISTENSEN, POUL, Gdr., »Nygaard«, Bjergby, Hjørring,
er født samme Sted 31. 7. 1924. Forældre: Anders Christensen og Hustru Anna, f. Pedersen. Poul Christensen er gift med Herdis, f. Sørensen i Mygdal, 17. 8. 1925. Forældre: Peter Sørensen og Hustru Jensine, f. Jensen. I Ægteskabet er 1 Barn: Thorkil 10. 6. 1953. Poul Christensen købte 7. 10. 1957 Gaarden Matr. Nr. 3 af sin Mor, der sammen med sin Mand havde drevet den i ca. 40 Aar. Gaarden har gennem 4 Generationer været i Slægtens Eje. Normal Besætning er 18 Køer plus Opdræt, 4 Heste og ca. 50 Svin. Arealet er 75 Tdr. Land. Ejds. 26.000 Kr. Bygningerne er opført 1924—25.



CHRISTENSEN, SØREN, Gdr., »Holtegaard«, Mygdal, Retholt, Hjørring,
er født i Mygdal 22. 3. 1905. Forældre: Chr. Gotfred Christensen og Hustru Martha Line, f. Christiansen. Søren Christensen er gift med Helga, f. Jørgensen i Mygdal 9. 7. 1909. Forældre: Jørgen Jørgensen og Hustru Kristine, f. Christensen. Søren Christensen købte i 1950 Gaarden Matr. Nr. 10a af sin Svigerfar, der havde ejet den siden 1919. Gaarden har gennem 3 Gene-

rationer været i Slægtens Eje. Arealet er 88½ Td. Land, og normal Besætning er 24 Køer plus Opdræt, 2 Heste, Traktor og 50 Svin. Ejds. 106.000 Kr. Stuehuset er opført 1795, Laden 1787, Ko- og Hestestald 1888, Svinehuset 1914, Tørvehus 1898, Fodermesterbolig 1931 og Stakladen 1928.

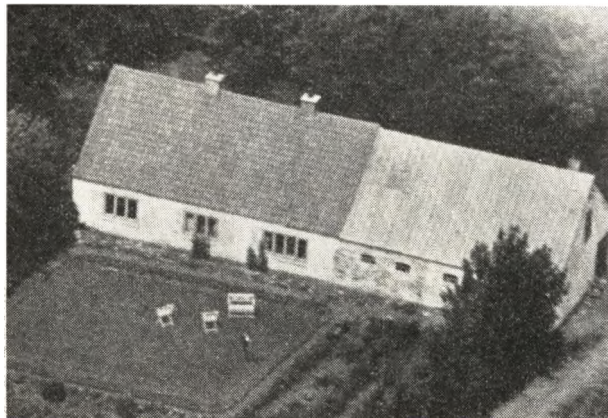

CHRISTIANSEN, DOSINUS, Husmand, »Nørmark Hus«, Bjergby, Hjørring, er født i Sindal 11. 11. 1905. Forældre: Gotfred Christiansen og Hustru Tomine, f. Sørensen. Dosinus Christiansen er gift med Othilie, f. Jensen i Aalborg 27. 4. 1904. Forældre: Jens P. Jensen og Hustru Charlotte, f. Christensen. I Ægteskabet er 4 Børn: Rita 6. 3. 1926, Jytte 23. 6. 1930, Kjeld 20. 5. 1933 og Kaj 28. 9. 1943. Dosinus Christiansen købte i 1930 Ejendommen Matr. Nr. 26d og 24 k af Bertil Christensen, der ejede den i 2 Aar. Arealet er 6 Tdr. Land, hvoraf Christiansen har tilkøbt de 2 Tdr. Land i 1956. Normal Besætning er 3 Køer plus Opdræt, 1 Hest, 2 Søer, og der leveres ca. 7 Svin aarligt. Ejds. 16.000 Kr. Bygningerne er opført 1900, men Christiansen har i 1945 paalagt fast Tag samt i 1952 bygget Hønsehus.

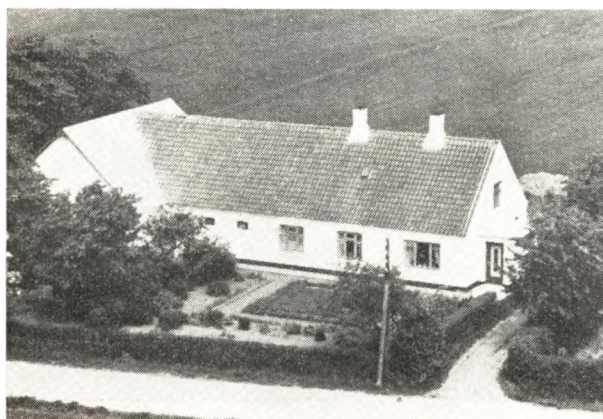

CHRISTIANSEN, JENS ELIAS, Husmand, »Vesterlide«, Mygdal, Retholt, Hjørring, er født paa Lund Hede, Vrejlev, 12. 4. 1902. Forældre: Niels Chr. Christiansen og Hustru Jørgine, f. Nielsen. Jens Elias Christiansen er gift med Stanne, f. Storgaard i Mygdal Mejeri 29. 8. 1916. Forældre: Chr. Storgaard og Hustru Ninna, f. Wittrup. I Ægteskabet er 1 Barn: Hans Ole 21. 9. 1944. Jens Elias Christiansen

købte i 1940 Ejendommen Matr. Nr. 1ak af Niels Chr. Jensen, der havde ejet den 21 Aar. Arealet er 7 Tdr. Land, og normal Besætning er 4 Køer plus Opdræt, 2 Heste og 10 Svin. Ejds. 22.000 Kr. Bygningerne er opført 1911.

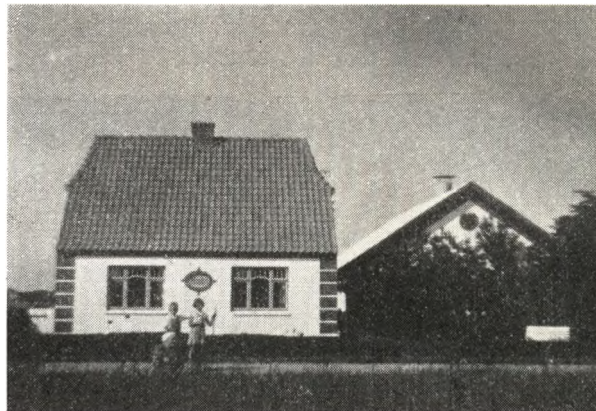

CHRISTIANSEN, NIKATIUS, Gaardejer, »Houbo«, Mygdal, Hjørring, er født i Mygdal 7. 7. 1892. Forældre: Knud J. Christiansen er gift med Gorine Johanne Marie, f. Pedersen i Mygdal 14. 1. 1891. Forældre: Mads P. Pedersen og Hustru Louise Augusta f. Olesen. I Ægteskabet er 2 Børn: Knud og Sigrid 18. 10. 1921. Nikatius Christiansen købte i 1950 Gaarden Matr. Nr. 13 b af Ejnar Sørensen, der havde ejet den 8 Aar og overtaget den efter sin Far, som havde ejet den 12 Aar. Arealet er 8 Tdr. Land og normal Besætning 5 Køer + Opdræt, 1 Hest og 11 Svin. Ejds. 22.000 Kr. Bygningerne er opført 1930. Tidligere har Christiansen i 32 Aar ejet »Skovbakken«.

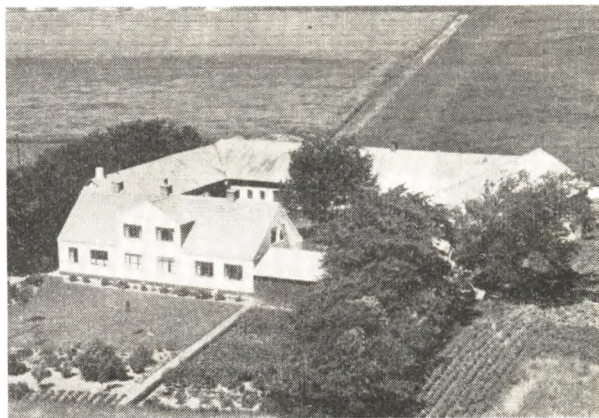

FREDERIKSEN, KRISTIAN, Gaardejer, »Vandkjær«, Mygdal, Retholt, Hjørring, er født i Tversted 25. 9. 1917. Forældre: Ole Frederiksen og Hustru Marie f. Christensen. Kr. Frederiksen er gift med Inga, f. Hansen i Hørby 17. 7. 1928. Forældre: Frode Hansen og Hustru Anna f. Pedersen. I Ægteskabet er 2 Børn: Kaj Ole 5. 7. 1952 og Anne-Marie 9. 9. 1955. Kr. Frederiksen købte i 1949 Gaarden Matr. Nr. 3g af sin Far, der havde ejet den siden 1919. Arealet er 49 Tdr. Land og normal Besætning er 18 Køer + Opdræt, 2 Heste, Traktor og ca. 85 Svin fe-

des aarlig. Ejds. 83.000 Kr. Laden er bygget ca. 1925, Maskinhuset 1952, Stuehuset 1916, Kostalden 1917 og Vesterhuset senere.

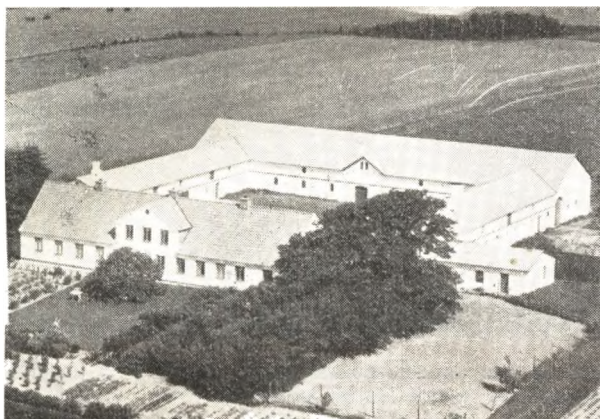

FRYDBJERG, PETER, Gaardejer, »Pilgaard«,
Snevre, Bjergby, Hjørring,

er født i Hjørring 8. 1. 1899. Forældre: Chr. Mikkelsen og Hustru Mathilde f. Andersen. Peter Andersen er gift med Gerda f. Johst i Mosbjerg 18. 6. 1916. Forældre: Niels Johst og Hustru Magdalene f. Iversen. I Ægteskabet er 3 Børn. Poul 13. 7. 1939, Svend 12. 6. 1940 og Birgit 21. 4. 1944. Peter Frydberg købte i 1936 Gaarden Matr. Nr. 13 a m. fl. af Jakob Christensen, der havde ejet den 19 Aar. Gaarden er i flere Generationer i Slægten Pilgaard's Eje. Arealet er i Dag 62 Tdr. Land, hvoraf Frydberg har tilkøbt 3 Tdr. Land. Normal Besætning er 22 Køer + Opdræt, 4 Heste og ca. 50 Svin. Ejds. 95.000 Kr. Stuehuset er opført ca. 1958 og Udbygningerne 1907 efter Brand.



GRU, INGEMANN JENSEN, Gaardejer,
»Svinget«, Bjergby, Hjørring,

er født i Astrup 4. 12. 1893. Forældre: Chr. Gru og Hustru Laura f. Hansen. Ingemann Gru er gift med Addy f. Skjoldager i Mygdal 30. 11. 1902. Forældre: Niels Skjoldager og Hustru Karoline f. Larsen. I Ægteskabet er 2 Børn: Caroline Marie 19. 9. 1929 og Herluf 18. 8. 1938. Ingemann Gru købte i 1938 Gaarden Matr. Nr. 16 g m. fl. af Chr. P. Christensen, der byggede den i 1910. Arealet er 15 Tdr. Land og deraf har Gru tilkøbt de 5 Tdr. Land. Normal Besætning er 6 Køer + Opdræt, 2 Heste, 3 Søer, og der leveres ca.

14 Svin aarlig. Ejds. 28.000 Kr. Bygningerne er opført 1910, dog har Gru i 1950 bygget 3½ Alen til Stuehuset og Kostalden blev tilbygget 1947. I 1956 byggedes der maskinhus. Jorden blev oprindeligt udstykket fra »Fælledgaard«.



GRU, JAKOB, Husmand, Fælledgaard Mark,
Bjergby, Hjørring,

er født i Astrup 20. 4. 1904. Forældre: Chr. Gru og Hustru Laura f. Hansen. Jakob Gru er gift med Annine f. Larsen i Mygdal 17. 11. 1907. Forældre: Laurits Larsen og Hustru Mine f. Jensen. I Ægteskabet er 3 Børn: Margit 11. 1. 1942, Regnar 5. 12. 1943 og Ingrid 21. 6. 1948. Jakob Gru købte i 1947 Ejendommen Matr. Nr. 16 d af Frits Christiansen. Fru Grus Slægt har ejet den siden 1908. Arealet er 1 ha og normal Besætning 1 Ko + Opdræt og 3 Svin. Ejds. 12.000 Kr. Bygningerne er opført af Grus Svigerfar i 1908 paa nær Hønsehus og Tørvehus som Gru har bygget 1953.



GRØNBECHE, HERMAN AAGE, Gdr.,
»Ellelund«, Mygdal, Hjørring,

er født i Olsker paa Bornholm 21. 5. 1897. Forældre: Georg Grønbech og Hustru Dora, f. Olsen. Herman Aage Grønbech er gift med Elna, f. Pedersen i Mygdal 2. 1. 1909. Forældre: Laurits Pedersen og Hustru Jakobe, f. Jensen i Ørnøbøl. Herman Aage Grønbech købte i 1935 Gaarden Matr. Nr. 14d m. fl. af sin Far, der havde ejet den siden 1905. Arealet er 28,1 ha og normal Besætning 20 Køer plus Opdræt, 1 Hest, Traktor, 10 Søer, og der fedes ca. 100 Svin aarlig. Ejds. 84.000

Kr. Bygningerne er opført 1910 paa nær Kostald og Lade, som blev bygget 1957.

GRØNTVED, HOLGER, Gdr., Grøntved,
Mygdal, Hjørring,

er født paa Gaarden 23. 9. 1907. Forældre: Chr. Grøntved og Hustru Ingeborg, f. Christensen. Holger Grøntved er gift med Erna, f. Nielsen i Mygdal 12. 3. 1914. Forældre: Hans Nielsen og Hustru Kristine, f. Jakobsen. I Ægteskabet er 10 Børn: Inge, Hans Chr., Kirsten, Edel, Anna, Gudrun, Henny, Jørgen, Erik og To-ve. Holger Grøntved købte i 1933 Gaarden Matr. Nr. 27a og 43b m. fl. af sin Far, der havde ejet den siden 1896, men den har siden 1770 været i Slægtens Eje. Arealet er 41 Tdr. Land og normal Besætning 18 Køer plus Opdræt, Traktor, 2 Søer, og der fedes ca. 70 Svin aarlig. Ejds. 68.000 Kr. Stuehuset er opført ca. 1840, Lade og Kostald 1936. Grøntved har siden 1945 været Sognefoged.

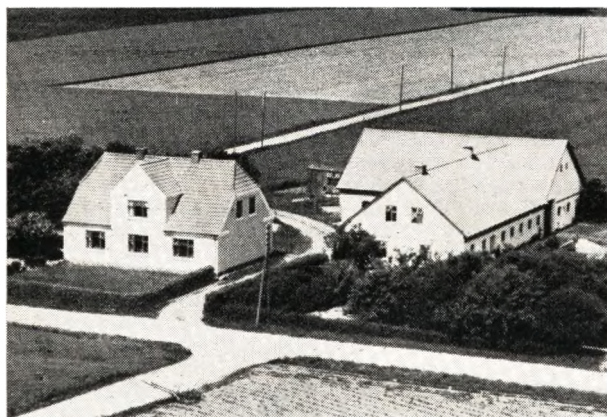

GRØNTVED OTTO, Gdr., Grøntved,
Mygdal, Hjørring,

er født i Mygdal 16. 10. 1911. Forældre: Chr. Grøntved og Hustru Ingeborg, f. Christensen. Otto Grøntved købte Gaarden Matr. Nr. 27c m. fl. af sin Far, som byggede den i 1934 paa Jord udstykket fra »Grøntved«. Arealet i Dag er 21 Tdr. Ld., og deraf har Grøntved tilkøbt de 4 Tdr. Ld. Normal Besætning er 9 Køer plus Opdræt, 2 Heste og 12 Svin. Ejds. 36.000 Kr. Stuehuset er opført 1934, Lade og Kostald 1937.

HANSEN, ANKER MARIUS, Gdr., »Vesterlund«,
Mygdal, Retholt, Hjørring,

er født i Vreilev 28. 8. 1901. Forældre: Thomas P. Hansen og Hustru Antomine, f. Andersen. Anker M. Hansen er gift med Marie Katrine, f. Jensen i Gærum 26. 7. 1906. Forældre: Peder Jensen Tronbak og Hustru Lise, f. Koustrup. I Ægteskabet er 7 Børn: Orla, Erling, Thomas Peter, Lise, Jens Aage, Poul Anker og Carsten. Anker M. Hansen købte i 1929 Jorden Matr. Nr. 1c1 m. fl., som blev udstykket fra »Odden«. Arealet er i Dag 24 Tdr. Ld., og deraf er de 10 Tdr. Ld. tilkøbt i 1945. Normal Besætning er 10 Køer plus Opdræt, 2 Heste, 6 Søer og 9 Svin. Ejds. 34.000 Kr. Bygningerne er opført 1930, dog er Kostald og Svinehus tilbygget



1947 og Hønseluget opført 1955. Hansen har tillige i mange Aar været Handelsmand.

HOLMEN, KAI AXEL, Gdr., »Kobbersholt«,
Mygdal, Bjergby, Hjørring,

er født i Hjørring 18. 2. 1894. Forældre: Chr. Holmen og Hustru Amalie, f. Andersen. Kai Axel Holmen er gift med Ellen Sidar, f. Krog-Meyer i Bronstrup 17. 3. 1894. Forældre: P. Krog-Meyer og Hustru Elfrida, f. Heilmann. I Ægteskabet er 3 Børn: Tage 8. 4. 1919, Kjeld 21. 4. 1921 og Bendt 8. 8. 1933. Kai Holmen købte i 1927 Gaarden Matr. Nr. 9a og 22b Arealet er 88 ha og normal Besætning ca. 45 Køer plus Opdræt, 2 Heste og Traktor. Ejds. 185.000 Kr. Stuehuset er over 100 Aar gammelt og Udbygningerne er opført 1914 paa nær Kostalden, som blev bygget 1955.

HOUBÆK, EJNAR, Gdr., Østergaard,
Bjergby, Hjørring,

er født i Bjergby 2. 10. 1901. Forældre: Peder Houbæk og Hustru Mariane, f. Nielsen. Ejnar Houbæk er gift med Krista, f. Jakobsen i Mygdal 8. 11. 1901. Forældre: Niels Jakobsen og Hustru Ane Elise, f. Andreasen. I Ægteskabet er 4 Børn: Tage 8. 12. 1929, Lisbeth 15. 8. 1931, Herdis 12. 8. 1933 og Asger 3. 5. 1945. Ejnar Houbæk købte i 1926 Gaarden Matr. Nr. 6a og 6c af sin Bror Henry, der ejede den i Aar. Tidligere har Peder Brusgaard ejet den i 3 Aar. Arealet er 22,4 ha og normal Besætning 15 Køer plus Opdræt, 3 Heste, 10 Søer og 15 Svin. Ejds. 60.000 Kr. Bygningerne er opført 1953 efter Brand paa nær Stuehuset. Houbæk har i 4 Aar været Medlem af Menighedsraadet.

HOUBÆK, HENRY, Gdr., »Saxtrupgaard«,
Bjergby, Hjørring,

er født i Bjergby 5. 4. 1898. Forældre: Peder Houbæk og Hustru Mariane, f. Nielsen. Henry Houbæk er gift med Marie, f. Thomsen Hansen i Astrup 7. 7. 1895. Forældre: Ole Thomsen og Hustru Kirstine f. Nielsen. I Ægteskabet er 2 Børn: Ebba 10. 11. 1930 og Frode 16. 7. 1933. Henry Houbæk købte i 1926 Gaarden Matr. Nr. 4a og 3b m. fl. af Laurits Jakobsen, der havde ejet den i 4½ Aar. Tidligere har Gaarden i mange Aar været i Otenius Sørensen's Slægts Eje. Arealet er 101 Tdr. Ld., hvoraf Houbæk har tilkøbt de 2½ Td. Ld. Normal Besætning er 36 Køer plus Opdræt, 4 Heste, Traktor, 10 Søer, 100 Svin og 200 Stk. Fjerkræ. Ejds. 125.000 Kr. Stuehuset er opført 1844, Kostalden 1902. Houbæk har i 1929 bygget Svinehuset, tilbygget Kostalden 1937 samt i 1938 bygget Lade og Fodermesterbolig. Tidligere Ejere Søren Kresten Christensen fra 1844—1887 og Niels Jensen fra 1772—1844.

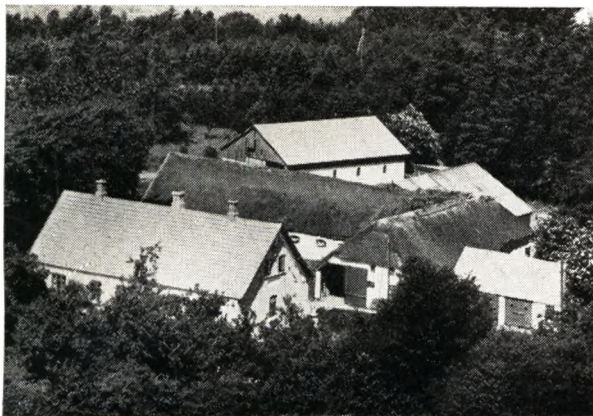

HVIMS, GEORG, Gdr., »Granlund«,
Bjergby, Hjørring,

er født i Bjergby 7. 6. 1913. Forældre: Chr. Hvims og Hustru Sofie, f. Rasmussen. Georg Hvims er gift med Mary, f. Poulsen i Mygdal 27. 9. 1912. Forældre: Jens P. Poulsen og Hustru Karoline, f. Pedersen. I Ægteskabet er 4 Børn: Gurli 19. 9. 1935, Elin 1. 2. 1940, Asger 18. 12. 1945 og Margit 2. 1. 1951. Georg Hvims købte i 1949 Gaarden Matr. Nr. 18 m. fl. af sin Far, der havde ejet den ca. 45 Aar, men den har gennem 3 Generationer været i Slægtens Eje. Arealet er 27,2 ha og normal Besætning 16 Køer plus Opdræt, Traktor, 6 Søer og 20 Svin. Ejds. 52.000 Kr. Stuehuset er opført 1916, mens de øvrige Bygninger er ældre.

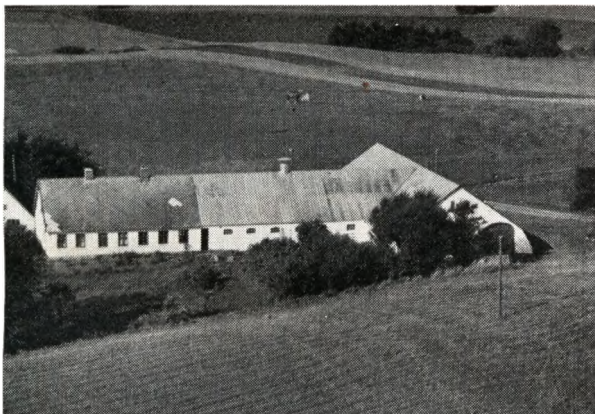

HØEGH, JENS PETER, Husmand, »Lille
Skovsmose«, Mygdal, Hjørring,

er født i Voer 12. 10. 1929. Forældre: Chr. Andersen Høegh og Hustru Johanne, f. Jensen. Jens Peter Høegh er gift med Annelise, f. Nielsen i Uggerby 18. 6. 1930. Forældre: Marthinus Nielsen og Hustru Anna, f. Andersen. Jens Peter Høegh købte i 1955 Ejendommen Matr. Nr. 20b af sin Svoger Karl Nielsen med et Areal på 26 Tdr. Land. Normal Besætning er 8 Køer plus Opdræt, 1 Hest, 2 Søer og 20 Svin. Ejds. 31.000 Kr.

ISAKSEN, KRISTEN ALBERT, Gdr.,
»Varbro«, Bjergby, Hjørring,
er født på Gaarden 16. 12. 1908. Forældre: Søren Isaksen og Hustru Ida. Kristen A. Isaksen er gift med Asta, f. Larsen i Bjergby 9. 12. 1912. Forældre: Ema-

nuel Larsen og Hustru Agnes. I Ægteskabet er 4 Børn: Jonna 20. 12. 1936, Inga 20. 8. 1939, Lisbeth 24. 3. 1943 og Margit 27. 2. 1947. Kristen A. Isaksen købte i 1937 Gaarden Matr. Nr. 22 og 2e af sin Far, der havde ejet den siden 1902, men den har været i Slægtens Eje gennem 3 Generationer. Arealet er 13,6 ha og normal Besætning 11 Køer plus Opdræt, 2 Heste, 1 So og 12 Svin. Ejds. 37.000 Kr. Stuehuset er opført ca. 1872, Laden 1884, Kostalden 1923. Isaksen har paalagt alle Bygningerne fast Tag samt ombygget Laden.

JAKOBSEN, HARDI OLE, Husmand,
Bjergby, Hjørring,

er født i Lindum 14. 12. 1932. Forældre: Henry Jakobsen og Hustru Edith, f. Jensen. Hardi Ole Jakobsen købte i 1957 Ejendommen Matr. Nr. 3b af Hans Ørnboel, der havde ejet den 4 Aar. Tidligere har Erling Nielsen ejet den ca. 10 Aar. Arealet er 11 Tdr. Ld. og normal Besætning 6 Køer plus Opdræt, 2 Heste, 4 Søer og 5 Svin. Ejds. 22.000 Kr. Bygningerne er opført for ca. 30 Aar siden.

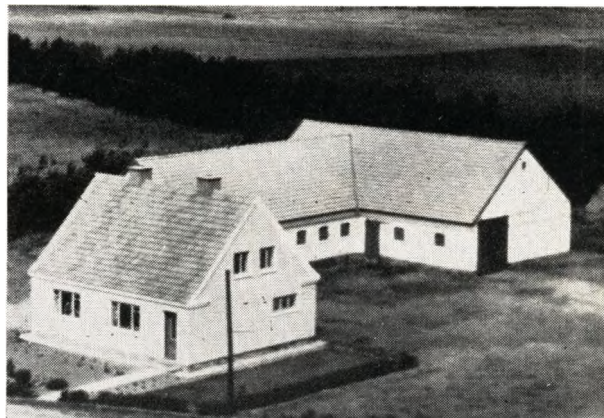

JAKOBSEN, REGNAR, Gdr., »Vestermarken«,
Mygdal, Retholt, Hjørring,

er født i Mygdal 22. 12. 1917. Forældre: Chr. Larsen Jakobsen og Hustru Inge, f. Bolt Knudsen. Regnar Jakobsen er gift med Estrid, f. Godsk Andersen i Mygdal 7. 2. 1922. Forældre: Niels Godsk Andersen og Hustru Magdalene, f. Godsk. I Ægteskabet er 3 Børn: Herdis 22. 3. 1941, Bruno 25. 1950 og Bente 29. 4. 1957. Regnar Jakobsen købte i 1946 Jorden Matr. Nr. 21g, som blev udstykket fra Røde Mølle med 18 Tdr. Ld. Bygningerne blev opført 1946, dog er Laden i 1956 blevet tilbygget 12 Alen. Normal Besætning er 6 Køer plus Opdræt, Traktor og 21 Svin. Ejds. 36.000 Kr.

JENSEN, EDVARD, Husmand, »Østermarken«,
Mygdal, Retholt, Hjørring,

er født i Bindslev 23. 4. 1919. Forældre: Martin Jensen og Hustru Kristine, f. Madsen. Edvard Jensen købte 1. 8. 1957 Ejendommen Matr. Nr. 1bv af sin Far, der havde ejet den i 32 Aar og opført den. Arealet er 12 Tdr. Ld. og normal Besætning 6 Køer plus Opdræt, 2 Heste, 2 Søer og 5 Svin. Ejds. 26.000 Kr. Bygnin-



gerne er opført ca. 1926, dog er Laden i 1955 tilbygget
19 Alen.

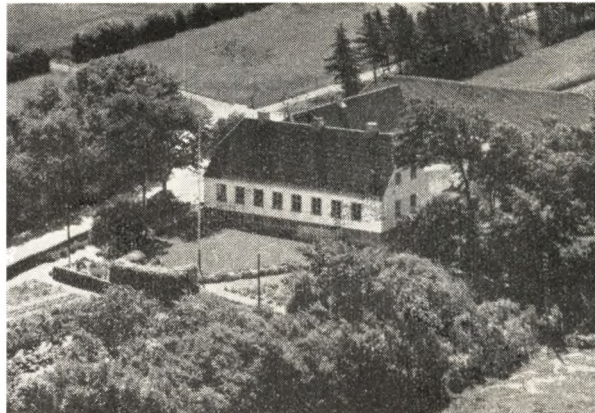

Kr. Stuehuset er opført 1930 og Kostald og Lade til-
byggede ca. 1920.

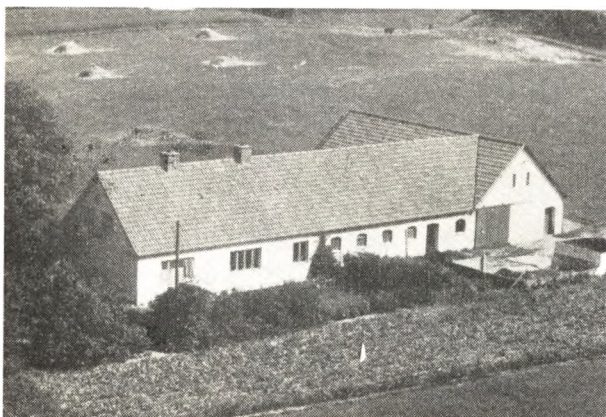

JENSEN, HENRY GEORG, Gdr., »Mølager«,
Mygdal, Bjergby, Hjørring,

er født i Mosbjerg 23. 10. 1914. Forældre: Chr. Jensen og Hustru Agnes. Henry G. Jensen er gift med Edith, f. Larsen i Mygdal 19. 6. 1918. Forældre: Vilhelm Larsen og Hustru Agnes, f. Christensen. I Ægteskabet er 2 Børn: Bendt Vagn 7. 8. 1943 og Knud Birk 18. 2. 1949. Henry G. Jensen købte i 1945 Gaarden Matr. Nr. 46a m. fl. af Laurits Eriksen, der havde ejet den i 3 Aar. Gaarden er bygget af Robert Nielsen. Arealet er 11½ Td. Ld., hvoraf Jensen har tilkøbt de 3 Tdr. Ld. Normal Besætning er 7 Køer plus Opdræt, 1 Hest, 6 Søer og 4 Svin. Ejds. 25.000 Kr. Kostalden er opført 1939, Laden senere og Stuehuset 1943.

JENSEN, JENS, Gdr., »Trumpgaard«,
Mygdal, Bjergby, Hjørring,

er født i Mygdal 22. 2. 1890. Forældre: Lars Chr. Jensen og Hustru Inge Martine, f. Sørensen. Jens Jensen er gift med Marie, f. Vestergaard i Mygdal 31. 3. 1894. Forældre: Marinus Vestergaard og Hustru Frederikke, f. Christensen. I Ægteskabet er 7 Børn: Inger, Frederikke, Lars, Viggo, Ellen, Poul og Gunnar. Jens Jensen købte i 1917 Gaarden Matr. Nr. 17a m. fl. af Anders Nørgaard, tidligere Ejer har været Chr. Larsen i ca. 15 Aar. Arealet er ca. 33 Tdr. Ld., og deraf har Jensen tilkøbt de 8 Tdr. Ld. Normal Besætning er 12 Køer plus Opdræt, 2 Heste, 7 Søer og 8 Svin Ejds. 56.000



JENSEN, JUL, Teglværksejer,
Bjergby Teglværk, Hjørring,

er født i Sindal 25. 12. 1903. Forældre: Alfred Jensen og Hustru Kirstine, f. Nielsen. Jul Jensen er gift med Gunhild, f. Isaksen i Bjergby 24. 5. 1908. Forældre: Martin Isaksen og Hustru Petra. I Ægteskabet er 2 Børn: Ole 16. 3. 1936 og Leif 19. 4. 1940. Jul Jensen købte i 1946 Teglværket Matr. Nr. 16m og 16n m. fl. af sin Far, der havde ejet det siden 1922. Tidligere har det været Aktieselskab. Arealet er 2 ha og Ejds. 100.000 Kr. Bygningerne er opført 1906, men Jensen har gennem Aarene ombygget og repareret dem. Paa Teglværket fabrikeres hovedsagelig Drænrør og Teglsten.

JENSEN, SVEND AAGE, Bestyrer,
»Rentekammer«, Mygdal, Uggerby, Hjørring,

er født i Mygdal 23. 12. 1931. Forældre: Marius Jensen og Hustru Johanne, f. Jespersen. Svend Aage Jensen har siden 1953 bestyret Gaarden Matr. Nr. 17 m. fl. for sin Mor, siden Faderen døde. Gaarden har siden 1860 været i Slægtens Eje. Arealet er 39 Tdr. Ld. og normal Besætning 12 Køer plus Opdræt, 2 Heste, 3 Søer, og der leveres ca. 40 Svin aarlig. Ejds. 52.000 Kr. Kostalden er opført ca. 1927, mens de øvrige Bygninger er ældre.



JENSEN, VILHELM, Husmand,
Lyngsig, Bjergby, Hjørring,

er født i Hjørring 3 6. 1890. Forældre: Jens Chr. Jensen og Hustru Ansigne, f. Sørensen. Vilhelm Jensen er gift med Elna, f. Jepsen i Ugilt 16. 9. 1906. Forældre: Magdalene Jepsen. I Ægteskabet er 5 Børn: Kaj 25. 6. 1928, Svend 15. 2. 1928, Knud 5. 6. 1930, Inga 27. 9. 1932 og Poul 19. 4. 1945. Vilhelm Jensen købte i 1952 Ejendommen Matr. Nr. 25o og 40d af Chr. Nielsen, der havde ejet den i 16 Aar. Tidligere har Landpost Nissen, Skjoldager, ejet den i ca. 30 Aar. Arealet er 6 Tdr. Ld. og normal Besætning 3 Køer plus Opdræt. Ejds. 13.000 Kr. Bygningerne er opført 1912, dog er Lade og Hønselus tilbygget ca. 1940.

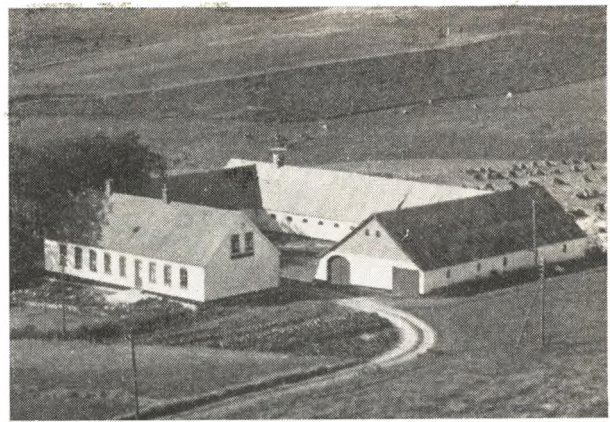

JUSTESEN, JENS PETER, Gdr.,
«Ø. Kobbersholt», Mygdal, Hjørring,

er født i Vadum 25. 12. 1901. Forældre: Just Chr. Justesen og Hustru Anne, f. Jensen. Jens Peter Justesen er gift med Johanne, f. Bech i Romdrup 21. 7. 1903. Forældre: Jens Bech og Hustru Mette, f. Søndergaard. I Ægteskabet er 3 Børn: Else 20. 6. 1930, Erik 1. 2. 1936 og Grethe 4. 12. 1942. Jens P. Justesen købte i 1955 Gaarden af Svend Aage Steffensen, der havde ejet den i 8 Aar. Arealet er ca. 32 Tdr. Ld. og normal Besætning 16 Køer plus Opdræt, 2 Heste, 6 Søer, og der fedes ca. 40 Svin aarlig. Ejds. 56.000 Kr. Stuehuset er opført ca. 1910, mens de øvrige Bygninger er ældre. Justesen har først i ca. 27 Aar ejet en Gaard i Hjørring.

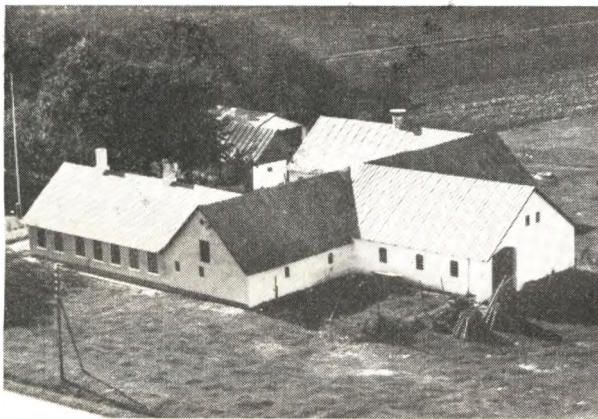

JESPERSEN, EDVARD, Gdr., »Ny Barkholt«,
Mygdal, Retholt, Hjørring,

er født i Mygdal 20. 8. 1896. Forældre: Chr. Jespersen og Hustru Bine Marie, f. Pedersen. Edvard Jespersen er gift med Karen Margrethe, f. Vestergaard i Mygdal 9. 3. 1903. Forældre Marinus Vestergaard og Hustru Frederikke, f. Christensen. I Ægteskabet er 3 Børn: Svend 12. 8. 1933, Børge 27. 11. 1935 og Tage 26. 10. 1937. Edvard Jespersen købte i 1939 Gaarden Matr. Nr. 7c og 12g af Chr. Kjeldsen, der havde ejet den 45 Aar. Arealet er 25 Tdr. Ld. og normal Besætning 11 Køer plus Opdræt, Traktor, 5 Søer og 20 Svin. Ejds. 35.000 kr. Bygningerne er oprindeligt opført ca. 1868, men Laden er siden blevet tilbygget, og i 1954 blev der bygget 7 Alen til Kostalden sam bygget Kvist paa Stuehuset. Maskinhuset er opført ca. 1948.

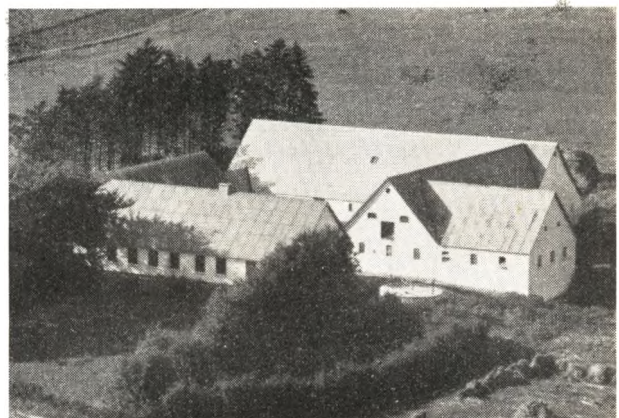

KALLEHAUGE, ARNE, Gdr., »Skovsmose«,
Mygdal, Bjergby, Hjørring,

er født i Tversted 14. 5. 1933. Forældre: Thomas Kallehauge og Hustru Marie, f. Christensen. Arne Kallehauge er gift med Edel, f. Bjerg i Uggerby 6. 8. 1933. Forældre: Jens Bjerg og Hustru Krista, f. Bak Pedersen. I Ægteskabet er 2 Børn: Lise 7. 10. 1955 og Lasse 22. 2. 1957. Arne Kallehauge købte 1. 10. 1954 Gaarden Matr. Nr. 20a af Søren Sørensens Enke, der havde ejet den i 50 Aar. Arealet er 55½ Tdr. Ld. og normal Besætning 16 Køer plus Opdræt, Traktor, 3 Søer og 20 Svin. Ejds. 52.000 Kr. Stuehuset er ca. 100 Aar gammelt, mens Udbygningerne er yngre.

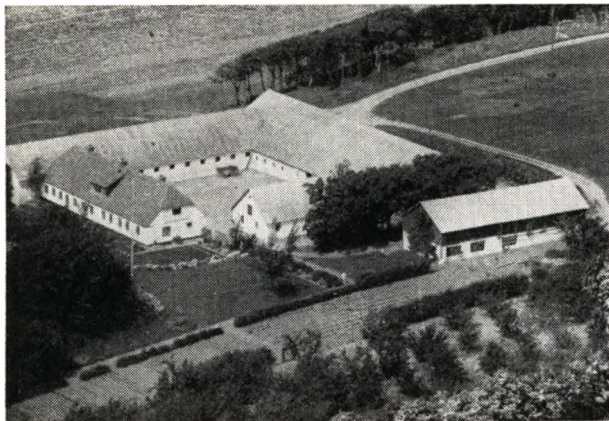

KNUDSEN, HANS, Gdr., »Sdr. Ørnbøl«,
 Bjergby, Hjørring,
 er født i Mygdal 20. 7. 1899. Forældre: Edvard Knudsen og Hustru Marie, f. Therkelsen. Hans Knudsen er gift med Lena, f. Jensen paa Færøerne 18. 8. 1900. I Ægteskabet er 4 Børn: Svend Edvard 15. 2. 1926, Betty Marie 7. 3. 1928, Synnøve 29. 12. 1934 og Ruth 9. 2. 1937. Hans Knudsen købte i 1938 Gaarden Matr. Nr. 2a m. fl. efter at have haft den i Forpagtning siden 1923 af sin Far, der havde ejet den siden 1905. Gaarden har gennem flere Generationer været i Slægtens Eje. Arealet er 42 ha og normal Besætning 24 Køer plus Opdræt, 4 Heste og 5 Svin. Ejds. 108.000 Kr. Stuehuset er opført 1870, mens de øvrige Bygninger er blevet ombyggede gennem Aarene. Knudsen har paaløst alle Bygningerne færdigt. Tag.

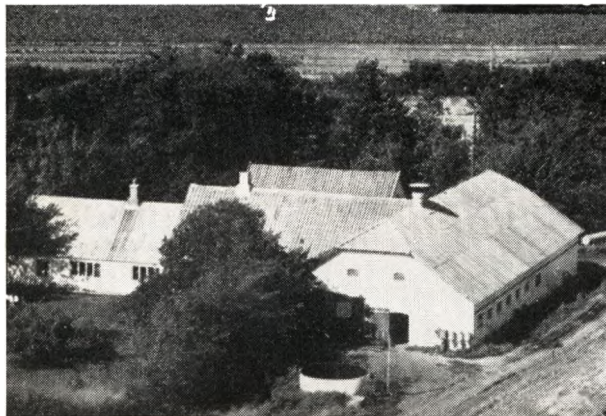

KORNELIUSSEN, HANS KR., Husmand,
 »Vandkær«, Mygdal, Retholt, Hjørring,
 er født i Mygdal 6. 9. 1928. Forældre: Chr. Ejvind Korneliussen og Hustru Mary, f. Lundgaard. Hans Kr. Korneliussen er gift med Margit, f. Møller i Mygdal 15. 4. 1931. Forældre: Chr. Møller og Hustru Karen, f. Larsen. I Ægteskabet er 1 Barn: Per 25. 3. 1956. Hans Kr. Korneliussen købte i 1953 Ejendommen Matr. Nr. 3a og 5d af Ernst Pedersen, der havde ejet den i 9 Aar. Kresten Andreassen har før ejet den mange Aar. Arealet er 20 Tdr. Ld. og normal Besætning 7 Køer Opdræt, 2 Heste og 7 Søer. Ejds. 33.000 Kr. Udhusene og en Del af Stuehuset er opført 1926, mens de øvrige er ældre.

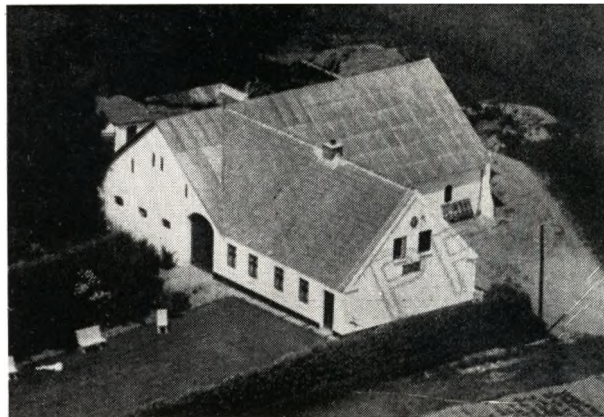

LARSEN, ALFRED, Statshusmand,
 »Bakkestholm«, Bjergby, Hjørring,
 er født i Asdal 9. 9. 1893. Forældre: Kresten Chr. Larsen og hustru Maren, født Pedersen. Alfred Larsen er gift med Marie f. Christensen i Bjergby 8. 10. 1899. Forældre: Marinus Christensen og Hustru Sofie f. Skoven. Alfred Larsen købte i 1921 Jorden Matr. Nr. 1e som blev udstykket fra Mosegaarden. Arealet er 9,4 ha og normal Besætning 8 Køer + Opdræt, 1 Hest, 1 So og 13 Svin. Ejds. 27.000 Kr. Bygningerne har Larsen selv opført 1921, Hønehuset dog først 1930. Larsen har i 10 Aar været Sogneraadsmlem.

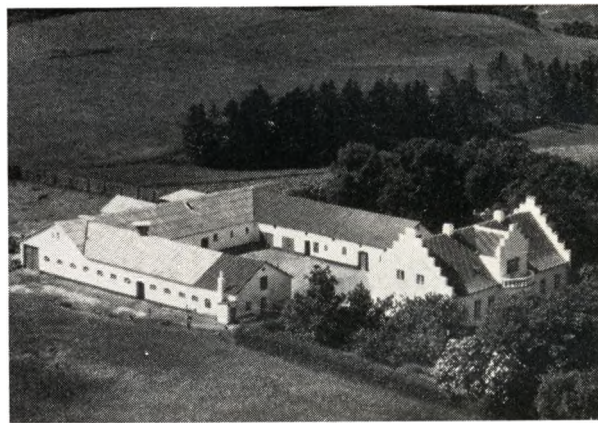

LARSEN, ALFRED, gaardejer,
 »Faldbjerggaard«, Bjergby, Hjørring,
 er født i Tylstrup 29. 8. 1906. Forældre: Chr. F. Larsen og Hustru Dagmar, f. Nielsen. Alfred Larsen er gift med Erna f. Mariegaard i Børglum 26. 1. 1907. Forældre: Jens Chr. Mariegaard og Hustru Ane Thomine, f. Nielsen. I Ægteskabet er 7 Børn: Arne, Finn, Bodil, Jytte, Karen Margrethe, Erling og Sonja. Alfred Larsen købte i 1950 Gaarden Matr. Nr. 2a m. fl. af Anders Vottmann, der havde ejet den i 6 Aar. Tidligere har Flensted ejet den i mange Aar. Arealet er 45 Tdr. Landog normal besætning 18 Køer + Opdræt, 2 Heste, 4 Søer og 20 Svin. Ejds. 68.000 kr. Stuehuset er opført 1914 mens de øvrige Bygninger er ældre. Larsen har før haft flere Ejendomme i Ugilt, bl. a. Aaholm, Ravntved og Ugiltgaard, som han ejede i 17 Aar.



LARSEN, CHR. PETER, Husmand, Mygdal gl. Skole, Mygdal, Bjergby, Hjørring, er født i Hjalstrup 11. 12. 1893. Forældre: A. M. Larsen og Hustru Inge Marie, f. Christensen. Chr. P. Larsen er gift med Karen f. Pedersen i Hundeleve 14. 12. 1894 Forældre: Jørgen Chr. Pedersen og Hustru Kirstine. I Ægteskabet er 8 Børn: Jens, Knud, Ejvind, Henry, Edith, Svend, Inga og Ester. Chr. P. Larsen købte i 1945 Ejendommen Matr. Nr. 1 a m. fl. af Ejnar Mikkelsen, der havde ejet den i 7 Aar. Arealet er 7½ Tdr. Land og normal Besætning er 4 Køer + Opdræt, 1 So og 3 Svin. Ejds. 14.000 Kr. Udhusene er opført ca. 1940, mens Stuehuset er ca. 140 Aar gammelt.

LARSEN, HOLGER EMIL, Gaardejer, »Vrangager«, Mygdal, Bjergby, Hjørring, er født i Hæstrup 8 3. 1917. Forældre: Julius Larsen og Hustru Kristine f. Thomsen. Bedsteforældre: FF Chr. Thomsen. Holger Emil Larsen er gift med Else Vera Margrethe, f. Jensen i Middelfart 15. 1. 1929. Forældre: Anders Peter Jensen og Hustru Katrine. I Ægteskabet er 3 Børn: Solveig 28. 2. 1946, Alice 14. 12. 1947 og Jytte 16. 9. 1952. Holger E Larsen købte i 1949 Gaarden Matr. Nr. 6b, 6 g og 9 a af Olaf Bundgaard, der ejede den i 1½ Aar Gaarden har før fra 1848 været i Søren Nielsens Slægts Eje. Arealet er ca. 31 Tdr. Land og normal Besætning er 12 Køer + Opdræt, Traktor, 3 Søer og der leveres ca. 60 Svin aarlig. Ejds. 30.800 Kr. Stuehuset er opført 1874 og Laden ca. samtidig mens de øvrige Bygninger er yngre. Larsen har i 1951 ombygget Laden samt i 1957 omforandret Stuehuset.

LARSEN, POUL ROBERT, Gaardejer, »Vejgaard«, Mygdal, Retholt, Hjørring, er født i Asdal 24. 7. 1924. Forældre: Martin Larsen og Hustru Elsea, f. Mikkelsen. Poul R. Larsen er gift med Elisabeth f. Hansen i Faustrup, Sønderjylland, 19. 11. 1929. Forældre: Anker Hansen og Hustru Helenef. Petersen. Poul R. Larsen købte 18. 10 1955 Gaarden Matr. Nr. 12 a m. fl. af Gunnar Blikfeldt Bundgaard. Tidligere har Robert Nielsen ejet den i ca. 3 aar, og det er ham, som byggede Kostalden i 1952. Arealet er 31 Tdr. Land og normal Besætning er 11 Køer + Opdræt, 2 Heste, 7 Søer og ca. 30 Svin. Ejds. 62.000 Kr. Kostalden er opført 1952 og de øvrige Bygninger tidligere.

LARSEN, SØREN, Gaardejer, »Nørholm«, Mygdal, Retholt, Hjørring, er født i Mygdal 4. 3. 1907. Forældre: Julius Larsen og Hustru Jane Marie, f. Christensen Steen. Søren

Larsen er gift med Anna Marie f. Brogaard i Mygdal 7. 2. 1909. Forældre: Peter Brogaard og Hustru Ane f. Larsen. I Ægteskabet er 3 Børn: Ellen 7. 12. 1932, Vagn 29. 4. 1936 og Astrid 13. 8. 1941. Søren Larsen købte i 1937 Gaarden Matr. Nr. 1 an m. fl. af Christen Vejen Tidligere Ejere har været Tage Grønbech i ca. 14 Aar og Chr. Olsen, som oprettede den ca. 1911. Arealet er 37 Tdr. Land og deraf har Larsen tilkøbt de 7 Tdr. Land. Normal Besætning er 14 Køer + Opdræt, Traktor, 8 Søer og 40 Svin. Ejds. 63.000 Kr. Nuværende Bygninger er opført 1934 efter Brand paa nær Østerhuset, som Larsen byggede 1947 og Svinstalden 1953. I 1955 blev Kostalden moderniseret. Larsen har i 11 Aar været Medlem af Sogneraadet.

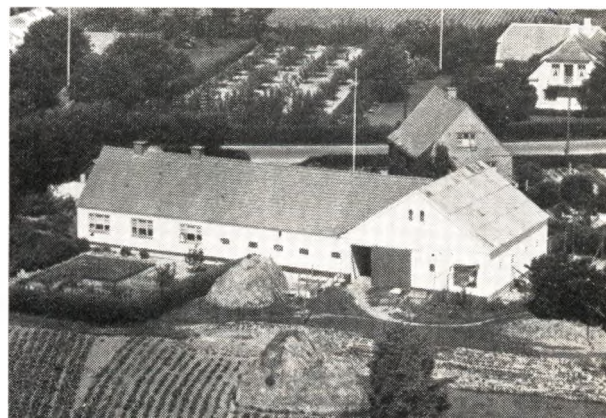

LARSEN, VILHELM, Husmand, Vestermarken, Bjergby, Hjørring, er født i Uggerby 12. 7. 1891. Forældre: Chr. Larsen og Hustru Anna Marie f. Larsen. Vilhelm Larsen er gift med Ane Kirstine f. Christensen i Bindslev 16. 5. 1889. Forældre: Niels P. Christensen og Hustru Elsie f. Bertelsen. I Ægteskabet er 4 Børn: Ester 4. 7. 1918, Edith 19. 6. 1920, Oda 29. 8. 1929 og Ejnar 9. 5. 1934. Vilhelm Larsen købte i 1947 Ejendommen Matr. Nr. f m. fl. af Chr. Berg Toft, i hvis Slægt den har været i mange Aar. Arealet er 10 Tdr. Land og normal Besætning 5 Køer + Opdræt og 1 Hest. Ejds. 28.000 Kr. Stuehuset er ombygget 1942 mens de øvrige Bygninger er ældre.

MADSEN, GERHARD MØLLER, Gaardejer, »Elgaard«, Mygdal, Bjergby, Hjørring, er født her paa Gaarden 28. 4. 1915. Forældre: Mads Møller Madsen og Hustru Mine f. Mikkelsen. Gerhard M. Madsen er gift med Klara f. Svendsen i Thise 8. 1. 1920. Forældre: Chr. Svendsen og Hustru Marie f. Mikkelsen. Gerhard Madsen købte i 1946 Gaarden Matr. Nr. 23 af sin Far, der havde ejet den siden 1903. Arealet er 22 Tdr. Land og normal Besætning er 8 Køer + Opdræt, 2 Heste og 18 Svin. Ejds. 35.000 Kr. Kostalden er opført 1911 og Halvdelen af Laden samtidig.

MADSEN, TROELS, Gaardejer, »Hedegaard«, Bjergby, Hjørring, er født i Bjergby 5. 6. 1921. Forældre: Ernst Madsen og Hustru Inger, f. Steffensen. Troels Madsen er gift med Karen Margrethe, f. Andersen i Mygdal 20. 11. 1926. Forældre: Jens P. Andersen og Hustru Maren Annine f. Isaksen. I Ægteskabet er 5 Børn: Inge Lise 27. 4. 1946, Anne Margrethe 14. 5. 1947, Knud Thor-

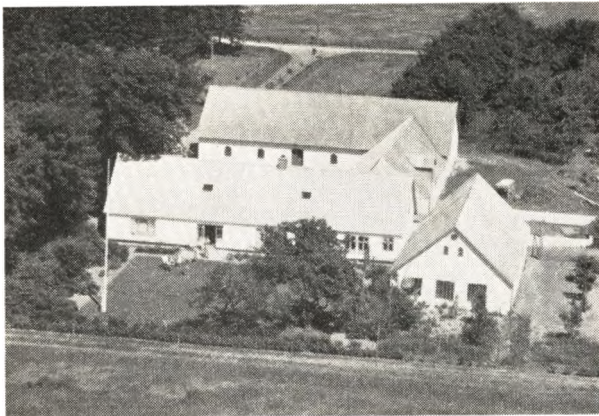

vald 10. 9. 1948, Elsebeth 30. 7. 1951 og Birgit 10. 8. 1953. Fra ca 1861 har den været i Peter Andersens Slægts Eje Arealet er 33 Tdr. Land og normal Besætning er 12 Køer + Opdræt, Traktor, 6 Søer og der leveres ca. 40 Svin aarlig. Ejds. 46.000 Kr. Laden er opført 1937, Kostalden 1928 og Stuehuset 1861. I 1957 har Madsen bygget Maskinhus og Garage.

MIKKELSEN, POUL, Gaardejer,

»Hummelkrog«, Bjergby, Hjørring, er født i Bindslev 11. 2. 1931. Poul Mikkelsen købte i 1956 Gaarden Matr. Nr. 8 a m. fl. af Harald Jensen, der ejede den i 7 Aar. Aarealet er 42 Tdr. Land og normal Besætning er 12 Køer + Opdræt, 2 Heste, 5 Søer og 40 Svin. Ejds. 54.000 Kr. Udhusene er opført sidst i 1920'erne, mens Stuehuset er ca. 70 Aar gammelt.

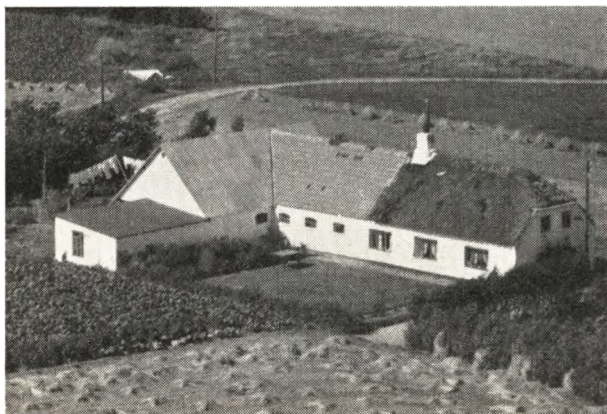

MORTENSEN, JOHANNES EMANUEL, Husmand,

»Lille Grøntved«, Mygdal, Hjørring, er født samme Sted 22. 3. 1902. Forældre: Chr. Mortensen og Hustru Petrea, f. Poulsen. Johs. E. Mortensen er gift med Krista f. Nielsen i Mygdal 7. 4. 1907. Forældre: Marthellus Nielsen og Hustru Laura f. Klausen. I Ægteskabet er 8 Børn: Ruth, Lund Mandrup, Elin Birthe, Lillian Elsebeth, John Erik, Kirsten, Else og Betty. Johs. Mortensen købte 1. 5. 1938 Ejendommen Matr. Nr. 21 b af sin Far, der havde ejet den 58 Aar. Arealet er 6 Tdr. Land og normal Besætning er 4 Køer + Opdræt og 4 Søer. Ejds. 15.000 Kr. Laden er opført 1914, Kostalden ca. 1909, mens Stuehu-

set er fra ca. 1873. Mortensen har i 1950 bygget Hønseshus. Siden 1938 har Mortensen endvidere været Kirkebetjent samt i 2 Perioder været Medlem af Menighedsraadet. Mortensen er Folketingskandidat, Redaktør af Arbejdernes Bibelkreds i Danmark samt Formand for Landsbygraverforeningen i Hjørring Amt. Mortensen har foretaget Læplantning samt beplantet Haven.

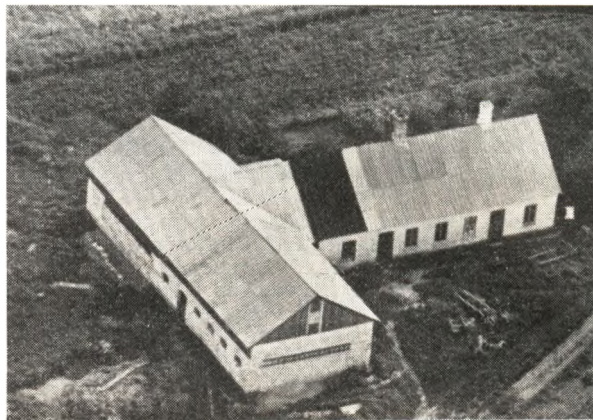

NIELSEN, ALBERT CHR., Husmand,

Snevre Sønderhede, Bjergby, Hjørring, er født i Hjørring 26. 8. 1895. Forældre: Niels Nielsen (Baand) og Hustru Anna Sofie f. Andersen. Alb. Nielsen er gift med Helga Marie f. Thomsen i Vejby 1. 11. 1900. Forældre: Niels P. Thomsen og Hustru Nielsine f. Nielsen. I Ægteskabet er 5 Børn: Niels Anker 5. 5. 1929, Svend Aage 7. 7. 1931, Olaf Baand 22. 1. 1934, Knud Ingemann 20. 9. 1937 og Gerda Marie 1. 11. 1943. Albert Nielsen købte i 1927 ejendommen Matr. Nr. 2 b af Chr. Christensen, der havde ejet den i 5 Aar. Arealet er 8 Tdr. Land og normal Besætning 4 Køer + Opdræt og 5 Svin. Ejds. 16.000 Kr. Bygningerne er opført 1913—14.

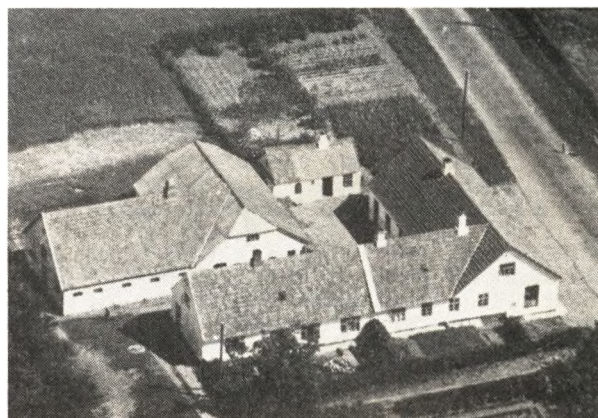

NIELSEN, AXEL, Husmand, »Haven«,

Mygdal, Retholt, Hjørring, er født i Hjørring 20. 9. 1895. Forældre: Jens Chr. Nielsen og Hustru Katrine f. Thomsen. Axel Nielsen er gift med Anne f. Jacobsen i Stabæk 28. 11. 1895.

Forældre: Valdemar Jakobsen og Hustru Jette f. Nielsen. I Ægteskabet er 2 Børn: Carl Aage 30. 8. 1923 og Karen Elisabeth 18. 11. 1925. Axel Nielsen købte i 1920 ejendommen Matr. Nr. 12 d og 15 g af sin Far. Tidl. har Chr. Dam ejet den i ca. 10 Aar og før ham Niels Chr. Jensen. Arealet er 8 Tdr. Land og normal Besætning 4 Køer + Opdræt, 1 Hest og 2 Svin. Ejds. 17.000 Kr. Stuehuset er opført 1872, Laden 1921 og i 1934 blev Kostalden restaureret. Nielsen har tillige i 26 Aar været Landpost.



NIELSEN, ERNST, Husmand, »Godthaab«, Mygdal, Retholt, Hjørring, er født i Bindslev 20. 1. 1902. Forældre: Jens Nielsen og Hustru Mine f. Jensen. Ernst Nielsen er gift med Elise f. Pedersen i Napstjert, Elling, 2. 9. 1901. Forældre: Lars Pedersen og Hustru Anne Marie f. Larsen. I Ægteskabet er 3 Børn: Gerda 26. 10. 1922, Edel 30. 8. 1928 og Estrid 21. 7. 1937. Ernst Nielsen købte i 1948 Ejendommen Matr. Nr. 1 ch m. fl. af Edvard Skjoldager. Tidligere Ejer har været Møller Christensen. Arealet er 7½ Tdr. Land og normal Besætning 6 Køer + Opdræt, 2 Heste, 2 Søer og 15 Svin. Ejds. 28.000 Kr. Bygningerne er opført 1930 paa nær Hønsehuset, som blev bygget 1951.

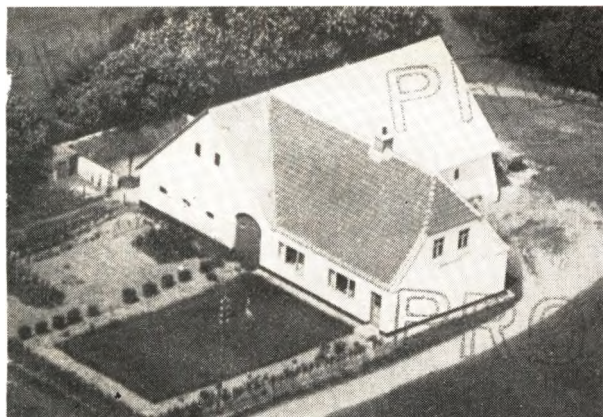

NIELSEN, EVALD, Husmand, »Bøgelund«, Bjergby, Hjørring, er født i Mygdal 6. 5. 1918. Forældre: Thorvald Nielsen og Hustru Elsie f. Hjortnæs. Evald Nielsen er

gift med Ester f. Gram Skjoldager i Mygdal 18. 9. 1929. Forældre: Edvard Gram Skjoldager og Hustru Ane f. Jensen. I Ægteskabet er 2 Børn: Karsten 7. 9. 1949 og Jonna 18. 9. 1954. Evald Nielsen købte i 1947 Ejendommen Matr. Nr. 1 c. Ejendommen er opført af Andreas Andersen paa Jord udstykket fra Præstegaarden i 1920. Arealet er 6,9 ha og normal Besætning 6 Køer + Opdræt, 1 Hest og 12 Svin. Ejds. 26.000 Kr. Bygningerne er opført 1920.

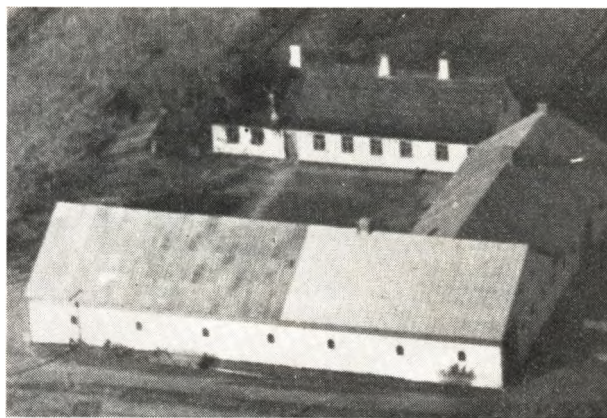

NIELSEN, HENNING, Gaardejer, »Lille Træholt«, Bjergby, Hjørring, er født i Astrup 29. 5. 1919. Forældre: Albert Nielsen og Hustru Amalie. Henning Nielsen er gift med Anna Lise f. Jensen i Gandrup 9. 6. 1922. Forældre: Jens Chr. Jensen og Hustru Maren f. Thodberg. I Ægteskabet er 3 Børn: Elsebeth 29. 11. 1947, Lillian 11. 3. 1951 og Torben 14. 6. 1953. Henning Nielsen købte i 1947 Gaarden Matr. Nr. 11 b m. fl. af Haagen Jensen, der havde ejet den i 10 Aar. Tidligere Ejer har været Arild Jensen. Arealet er 29 Tdr. Land og normal Besætning 10 Køer + Opdræt, 2 Heste, 3 Søer og 10 Svin. Ejds. 37.000 Kr. Kostalden er opført 1941, Laden ombygget 1943 og i 1957 blev der lagt nyt Tag paa Stuehuset.



NIELSEN, HERLUF NEDERGAARD, Husmand, »Bakkely«, Mygdal, Hjørring, er født i Astrup 24. 8. 1922. Forældre: Ove Nielsen og Hustru Ansigne f. Pedersen. Herluf N. Nielsen er gift

med Edith f. Larsen i Asdal 22. 1. 1926. Forældre: Okthanius Larsen og Hustru Sørine f. Henriksen. I Ægteskabet er 2 Børn: Connie 9. 3. 1949 og Elisabeth 28. 8. 1951. Herluf Nielsen købte i 1950 Ejendommen Matr. Nr. 141 og 13 b af Chr. S. Jensen, der havde ejet den ca. 5 Aar. Aarealet er 5½ Tdr. Land og normal Besætning 4 Køer + Opdræt, 3 Søer. Ejds. 15.000 Kr. Bygningerne er opført for ca. 5 Aar siden.

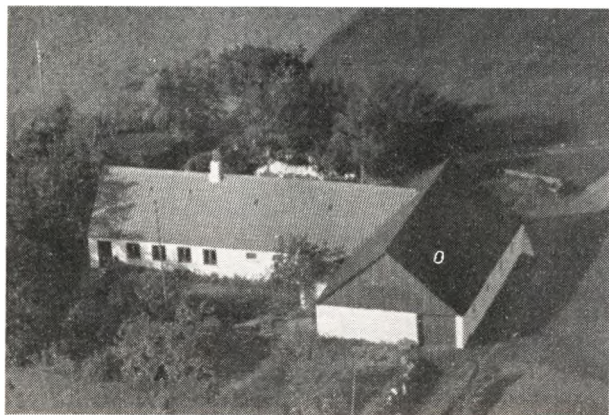

NIELSEN, JENS MARINUS, Husmand,
Odden Mark, Mygdal, Retholt, Hjørring,
er født i Quorstrup 28. 9. 1890. Forældre: Peter Chr. Nielsen og Hustru Mariane f. Larsen. Jens M. Nielsen er gift med Signe f. Thomsen i Dronninglund 29. 8. 1893. Forældre: Anders Chr. Thomsen og Hustru Kristine f. Christensen. I Ægteskabet er 5 Børn: Svend Aage, Børge Chr., Niels Jørgen, Egon og Bodil. Jens M. Nielsen købte i 1916 Ejendommen Matr. Nr. 1 g af sin Svigerfar med et Areal paa 7 Tdr. Land. Normal Besætning er 4 Køer + Opdræt, 1 Hest og 4 Svin. Ejds. 15.000 Kr. Bygningerne er opført for ca. 80 Aar siden.

NIELSEN, KNUD HENGELBJERG, Husmand,
Bjergby, Hjørring,
er født i Saltum 25. 8. 1922. Forældre: Jens Chr. Nielsen og Hustru Grethe Kathrine f. Sørensen. Knud Nielsen er gift med Ingrid f. Jensen i Tornby 4. 11. 1932. Forældre: Marius Jensen og Hustru Juliane f. Højrup. I Ægteskabet er 4 Børn: Ole 15. 11. 1949, Else Marie 26. 6. 1951, Karen Margrethe 25. 10. 1952 og Lis Bodil 14. 10. 1956. Knud Nielsen købte i 1956 Ejendommen Matr. Nr. 2 g af Hans Larsen. Tidligere har Møller Pedersen ejet den i 7 Aar. Arealet er 3 Tdr. Land og normal Besætning er 2 Køer + Opdræt, 1 So og 2 Svin. Ejds. 10.000 Kr.

NIELSEN, LAURITS, Gaardejer, »Retholt«,
Mygdal, Retholt, Hjørring,
er født her paa Gaarden 30. 4. 1906. Forældre: Peter Nielsen og Hustru Ida f. Larsen. Laurits Nielsen er gift med Herdis f. Christiansen i Mygdal 28. 6. 1910. Forældre: Jens Christiansen og Hustru Marie f. Olsen. I Ægteskabet er 4 Børn: Bente 20. 5. 1934, Jytte 28. 5. 1936, Kirsten 26. 12. 1938 og Poul 23. 2. 1944. Laurits Nielsen købte i 1933 Gaarden Matr. Nr. 15 a m. fl. af sine Bror, der havde ejet den i ca. 3 Aar, men den har siden 1903 været i Slægtens Eje. Arealet er 46 Tdr. Land og normal Besætning 13 Køer + Opdræt, Traktor og ca. 40 Svin. Ejds. 56.000 Kr. Udhu-



sene er opført 1912 og Stuehuset 1916. Nielsen har dog i 1954 omforandret Laden.



NIELSEN, NIELS MØLLER, Husmand,
»Granly«, Bjergby, Hjørring,
er født i Taars 11. 3. 1908. Forældre: Magnus Nielsen og Hustru Maren Johanne f. Jensen. Niels M. Nielsen købte i 1957 Ejendommen Matr. Nr. 29 m. fl. af Niels P. Jensen, der havde ejet den ca. 1 Aar. Tidligere har E. Nedergaard ejet den mange Aar. Arealet er 6½ Tdr. Land og normal Besætning 6 Køer + Opdræt, 2 Heste, 3 Søer og 17 Svin. Ejds. 17.000 Kr. Bygningerne er opført ca. 1928 efter Brand. Nielsen har tidligere ejet ejendommen Matr. Nr. 28 a.

NØRMARK, ARNE, Husmand
Bjergby, Hjørring,
er født i Bjergby 12. 7. 1919. Forældre: Aksel Nørmark og Hustru Marie f. Ørnboel. Arne Nørmark købte i 1954 Ejendommen Matr. Nr. 12 h af Johannes Sørensen, der havde ejet den i 4 Aar. Tidligere har Nørmarks Far ejet den i 3 Aar. Arealet er 2 Tdr. Land og normal Besætning 5 Køer + Opdræt, 1 So og 4 Svin. Ejds. 21.000 Kr. Bygningerne er opført 1919 dog har Nørmark i 1945 bygget Tørvehus. Nørmark forpagter for tiden en Ejendom i Mygdal.

OLSEN, NIELS CHR., Husmand,
Lyngsig, Bjergby, Hjørring,
er født i Uggerby 27. 12. 1904. Forældre: Chr. Olsen og Hustru Nielsine f. Larsen. Niels Chr. Olsen er



gift med Karen f. Christensen i Tolstrup 21. 9. 1902. Forældre: Marcus Christensen og Hustru Gertrud f. Olsen. Niels Chr. Olsen købte i 1939 Ejendommen Matr. Nr. 25 b af Chr. Lassen, der havde ejet den siden 1930. Arealet er 5 Tdr. Land og normal Besætning er 2 Køer + Opdræt, 1 Hest og 2 Svin. Ejds. 14.000 Kr. Stuehuset er opført 1931 og Høsehuse 1949.

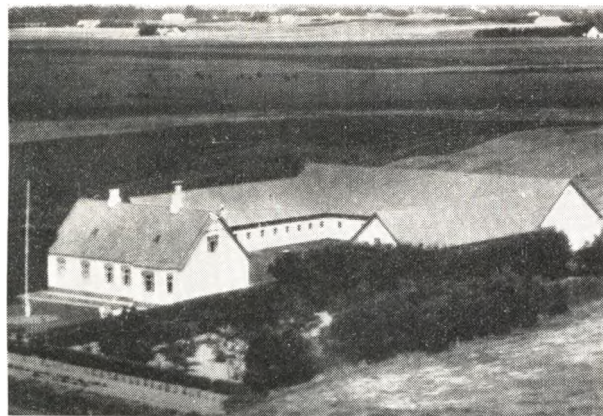

PEDERSEN, HARTNACH FRIMODT, Gaardejer,

»Nr. Grøntved«, Mygdal, Hjørring, er født i Elling 11. 2. 1910. Forældre: Thorvald P. Pedersen og Hustru Elna Eugenia f. Andersen, Hartnach F. Pedersen er gift med Astrid f. Christiansen i Hørby 19. 2. 1916. Forældre: Niels Christiansen og Hustru Karoline f. Jokumsen. I Ægteskabet er 4 Børn: Svend Eskild 15. 10. 1941, Bent Normann 24. 9. 1949, Poul Henrik 25. 10. 1952 og Karin Elsebeth 24. 5. 1954. Hartnach Pedersen købte i 1936 Gaarden Matr. Nr. 27 b m. fl. af Niels Chr. Pedersen, der havde ejet den siden ca. 1890. Arealet er i dag 56 Tdr. Land, deraf har Pedersen tilkøbt de 12 Tdr. Land som Hede. Normal Besætning er 16 Køer + Opdræt, Traktor, 5 Søer og 50 Svin. Ejds. 75.000 Kr. Bygningerne er opført 1939 efter Brand. Pedersen er i Bestyrelsen for Mejeriet.

PEDERSEN, JOHANNES, Husmand, Mygdal,

Retholt, Hjørring, er født her paa Ejendommen 13. 1. 1906. Forældre: Hans P. Pedersen og Hustru Ane, f. Andreasen. Johs.



Pedersen er gift med Lilly Kirstine, f. Nielsen i Hjørring 20. 7. 1910. Forældre: Jens Nielsen og Hustru Kirsten. Johs. Pedersen købte i 1935 Ejendommen Matr. Nr. 5e og 5n af sin Far, der havde ejet den siden 1896 og da opført den. Arealet er 14 Tdr. Land, og normal Besætning er 7 Køer plus Opdræt, 2 Heste, 5 Søer. Ejds. 30.000 Kr. Stuehuset er opført 1896, Låden 1939, Maskin- og Høsehus ca. 1950 og Kostalden 1956. Pedersen har i ca. 5 Aar været Kasserer for Husmandsforeningen.

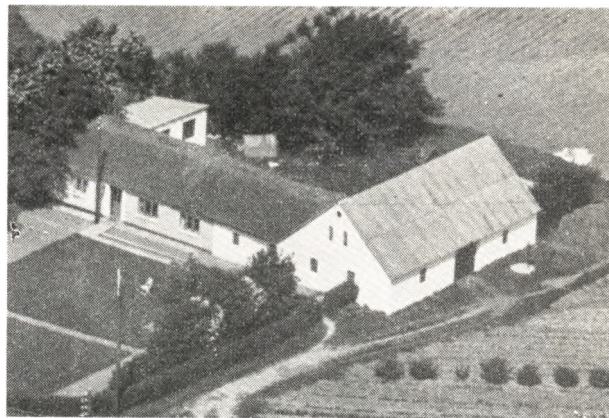

SKJOLDAGER, HOLGER GRAM, Husmand, Bjergby, Hjørring,

er født i Mygdal 17. 12. 1898. Forældre: Niels Nissen Skjoldager og Hustru Karoline, f. Larsen. Holger G. Skjoldager er gift med Maren Katrine, f. Andersen i Asdal 4. 4. 1902. Forældre: Thomas Chr. Andersen (Plet) og Hustru Else Marie, f. Hansen. I Ægteskabet er 5 Børn: Tage 9. 8. 1922, Henning 19. 2. 1924, Gunnar 18. 9. 1925, Boje 15. 12. 1933 og Tonny 23. 6. 1938, alle med Navnet Gram. Holger Skjoldager købte 1. 8. 1922 Ejendommen Matr. Nr. 7f af Laursen-Ejstrup. Tidligere har Lars Poulsen ejet den i ca. 20 Aar. Arealet er 5 1/2 Td. Land, og normal Besætning er 2 Køer plus Opdræt og 1 Hest. Ejds. 13.600 Kr. Skjoldager har i 1929 bygget Lade og Kostald, i 1950 Høsehuset samt gennem Aarene restaureret de øvrige Bygninger. Holger G. SKjoldager har i 24 Aar kørt en Mælketur.

STEFFENSEN, SVEND AAGE, Gdr., »Gammeljord«,

Snevre, Bjergby, Hjørring, er født i Bjergby 2. 7. 1915. Forældre: Mikkell Steffen-

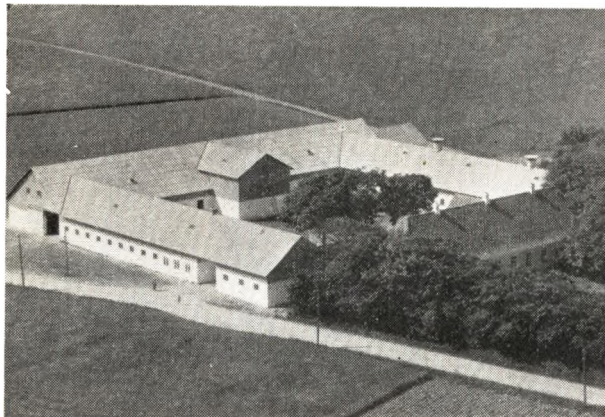

sen og Hustru Othilie Marie, f. Jensen. Svend Aage Steffensen er gift med Ingrid, f. Poulsen i Skallerup 9. 5. 1930. Forældre: Niels P. Poulsen og Hustru Mette Kirstine, f. Madsen. I Ægteskabet er 1 Barn: Annemarie 20. 11. 1957. Sv. Aage Steffensen købte i 1957 ligere har Peder Simonsen ejet den ca. 4 Aar. Arealet med Maren Katrine, f. Lilholt i Bjergby 12. 2. 1907. er 137 Tdr. Land, og normal Besætning er 40 Køer plus Opdræt, 4 Heste, Traktor, 6 Søer og 100 Svin. Ejds. 220.000 Kr. Bygningerne er opført efter Brand ad 2 Gange, sidst i 1954.

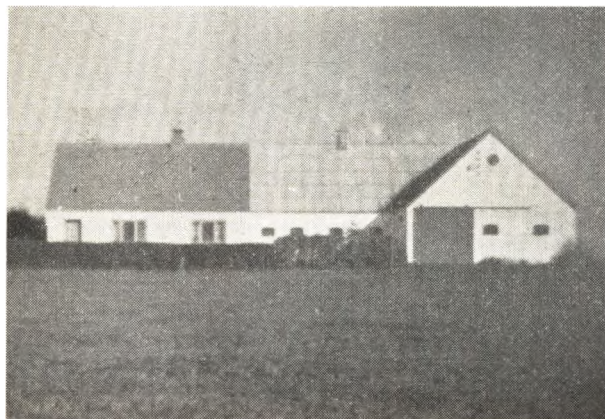

SØNDERGAARD, HARALD, Husmand, Mygdal, Retholt, Hjørring, er født i Mosbjerg 15. 7. 1911. Forældre: Lars Søndergaard og Hustru Else Marie, f. Nielsen. Harald Søndergaard er gift med Bertha, f. Nielsen i Mosbjerg 31. 8. 1919. Forældre: Søren Chr. V. Nielsen og Hustru Hansine, f. Christensen. I Ægteskabet er 3 Børn: Erling 16. 6. 1940, Inge 6. 1. 1943 og Arne 29. 8. 1946. Harald Søndergaard købte i 1946 Ejendommen Matr. Nr. 6f af Thiselbak. Tidligere har Ernst Horn ejet den 2 Aar. Arealet er 10^{1/2} Td. Land, og normal Besætning er 5 Køer plus Opdræt, 2 Heste og 6 Svin. Ejds. 20.000 Kr. Bygningerne er opført 1950 efter Brand paa nær Høsehuset, som er bygget 1955.

SØRENSEN, EJNAR KR., Husmand, Bjergby, Hjørring, er født i Aasted 2. 10. 1908. Forældre: Otto Sørensen og Hustru Marie, f. Pedersen Ejnar Kr. Sørensen er gift med Maren Katrine, f. Lilholt i Bjergby 12. 2. 1907.



Forældre: Abraham Lilholt og Hustru Nielsine, f. Sørensen. I Ægteskabet er 2 Børn: Erik 12. 7. 1935 og Ivar 10. 6. 1939. Ejnar Kr. Sørensen købte i 1934 Ejendommen Matr. Nr. 41a m. fl. af Hans Frederiksen, der havde ejet den 40 Aar. Arealet er 22 Tdr. Land, hvoraf Sørensen har tilkøbt de 4 Tdr. Land. Normal Besætning er 7 Køer plus Opdræt, 2 Heste, 3 Søer og 6 Svin. Ejds. 25.000 Kr. Bygningerne er opført 1904 paa nær Lade og Stald, som blev bygget ca. 1949.

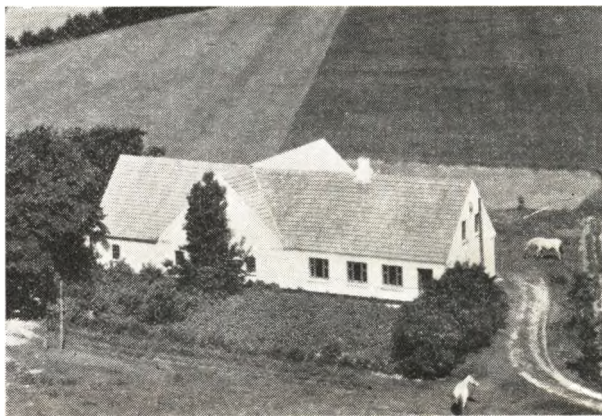

SØRENSEN, KARL, Husmand, Bjergby, Hjørring, er født i Thorsø 16. 2. 1918. Forældre: Aksel Sørensen og Hustru Inger, f. Jensen. Karl Sørensen købte i 1953 Ejendommen Matr. Nr. 7x af Fru Mariane Holm, der havde drevet den siden sin Mands Død og sammen med ham i ca. 28 Aar. Arealet er 7,2 ha, og normal Besætning er 6 Køer plus Opdræt, 2 Heste, 3 Søer og 3 Svin. Ejds. 28.000 Kr. Bygningerne er opført 1915. Sørensen er i Bestyrelsen for Husmandsforeningen.

SØRENSEN, MARTIN, Gdr., »Odden«, Mygdal, Retholt, Hjørring, er født i Mygdal 23. 10. 1888. Forældre: Lars Chr. Sørensen og Hustru Anne Petrine, f. Jensen. Martin Sørensen er gift med Johanne, f. Svendsen i Taarslev 8. 7. 1888. Forældre: Søren Chr. Svendsen og Hustru Petrine. Martin Sørensen købte i 1946 Gaarden Matr. 1aa med et Areal paa 64 Tdr. Land. Normal Besætning er 10 Køer plus Opdræt, 2 Heste og ca. 12 Svin. Ejds.



39.000 Kr. Bygningerne er opført for ca. 100 Aar siden, men Sørensen har selv indrettet Stuehuset.

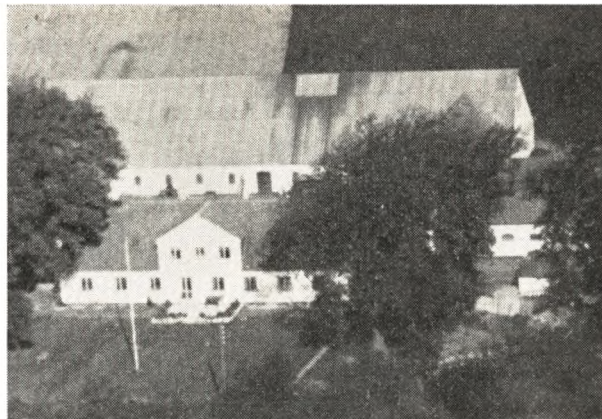

29 Køer plus Opdræt, 4 Heste, 6 Søer og 44 Svin. Ejds. 110.000 Kr. Udanusene er opført 1919 efter Brand, dog er Kcstalden i 1952 blevet omforandret og Stuehuset i 1949. Paa Gaardens Mark er fundet flere gamle Ting fra et Offersted.

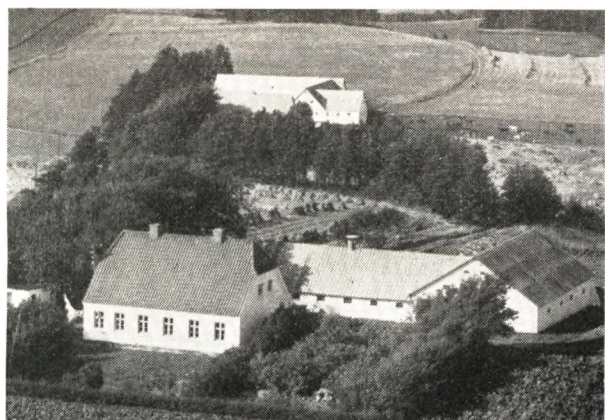

SØRENSEN, OTTO, Husmand, Skovsmose, Mygdal, Bjergby, Hjørring,

er født i Asdal 25. 8. 1918. Forældre: Martin Sørensen og Hustru Karoline, f. Pedersen. Otto Sørensen er gift med Bodil, f. Høyrup i Sct. Hans Sogn 27. 5. 1931. Forældre: Hans Høyrup og Hustru Helene, f. Sørensen. I Ægteskabet er 2 Børn: Ivan 14. 4. 1951 og Lene 11. 7. 1953. Otto Sørensen købte 28. 8. 1957 Ejendommen Matr. Nr. 20c med et Areal paa 12 Tdr. Land. Tidligere har Johannes Hansen ejet den i 11 Aar. Normal Besætning er 6 Køer plus Opdræt, 1 Hest, 2 Søer og 16 Smaagrise. Laden er opført 1943, Stuehuset ca. 1928. I ca. 5 Aar var Sørensen Forpagter af en Ejendom i Mygdal.

SØRENSEN, SØREN, Gdr., »Hoven«, Mygdal, Hjørring,

er født i Vrejlev 22. 8. 1903. Forældre: Søren Jensen Sørensen, 1. 12. 1870, og Hustru Josefine Marie, 18. 3. 1877. Søren Sørensen er gift med Johanne, f. Riisager i Hørby 28. 4. 1905. Forældre: Jørgen Riisager og Hustru Jakobine, f. Justesen. I Ægteskabet er 3 Børn: Anne Lise 17. 7. 1933, Karen Ester 18. 5. 1936 og Søren Kjeld 16. 4. 1944. Søren Sørensen købte i 1935 Gaarden Matr. Nr. 2a m. fl. af sin Far, der havde ejet den siden 1904. Arealet er 76 Tdr. Land, og normal Besætning er



SØRENSEN, THOMAS CHR., Husmand, Bjergby, Hjørring,

er født i Asdal 5. 3. 1914. Forældre: Chr. Sørensen og Hustru Hansine Kristine, f. Rasmussen. Thomas Chr. Sørensen er gift med Edith, f. Simonsen i Vrensted 6. 4. 1916. Forældre: Chr. Simonsen og Hustru Kristine, f. Nielsen. I Ægteskabet er 6 Børn: Børge Chr., Inge-lise, Jane, Hase, Orla og Merete. Thomas Chr. Sørensen købte 1. 11. 1957 Ejendommen Matr. Nr. 20b af sin Far, der havde ejet den siden 1921, men den har gennem 3 Generationer været i Slægtens Eje. Arealet er 12 Tdr. Land, og normal Besætning er 6 Køer plus Opdræt, 2 Heste og ca. 10 Svin. Ejds. 11.800 Kr. Bygningerne har Sørensens Far opført 1927.

THERKILDSEN, EMIL, Husmand, »Højlund«, Bjergby, Hjørring,

er født i Uggerby 26. 5. 1881. Forældre: Tine Therkelsen. Emil Therkelsen er gift med Johanne Marie Frederikke, f. Jensen i Sct. Olai Sogn 8. 10. 1888. Forældre: Lars Chr. Jensen og Hustru Kirsten, f. Frederiksen. I Ægteskabet er 5 Børn: Holger, Mary, Herluf, Tine og Kirsten. Emil Therkelsen købte i 1943 Ejendommen Matr. Nr. 8g af Murerm. Thomas Bech, der havde op-

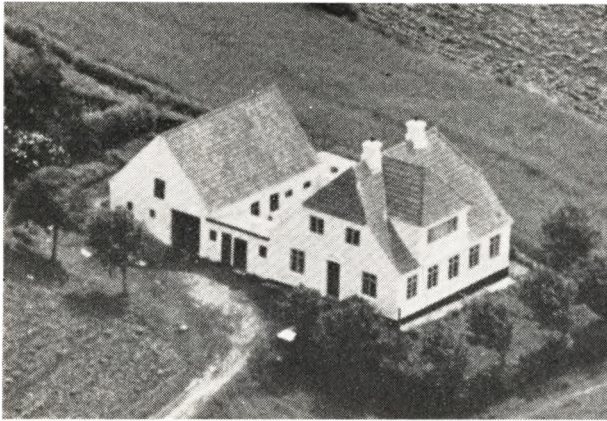

ført den i 1923. Arealet er 3½ Td. Land, og normal Besætning er 2 Køer plus Opdræt. Ejds. 20.000 Kr.



THOMSEN, CHR., Bestyrer, »Dalsgaard«, Mygdal, Hjørring, er født i Asdal 3. 10. 1929. Forældre: Henrik Thomsen og Hustru Anna, f. Kallehaug. Chr. Thomsen har siden 1956 bestyret Gaarden, der ejes af Laurits Hahn, Bindslev. Arealet er 60 Tdr. Land, og normal Besætning er 20 Køer plus Opdræt, Traktor, 25 Søer og 15 Svin. Kostalden er opført 1954.

THOMSEN, HANS PETER, Gdr., »Nygaard«, Snevre, Bjergby, Hjørring, er født i Hjørring 8. 4. 1914. Forældre: Oskar Chr. Jensen og Hustru Ane Kristine, f. Larsen. Hans P. Thomsen er gift med Gerda, f. Larsen i Poulstrup-Vreilev 3. 4. 1919. Forældre: Marinus Larsen og Hustru Maren, f. Tolstrup. I Ægteskabet er 4 Børn: Jørgen Lind 7. 11. 1941, Preben Lind 8. 12. 1943, Børge Lind 24. 3. 1945 og Palle Lind 2. 10. 1948. Hans P. Thomsen købte i 1948 Gaarden Matr. Nr. 8a m. fl. af Helge Baggesen, der havde ejet den ca. 3 Aar. Gaarden er bygget ca. 1940 af Peter Olesen. Arealet er 36 Tdr. Land, og normal Besætning er 14 Jerseykøer plus Opdræt, Traktor, 3 Søer, og der leveres ca. 60 Svin aarlig. Ejds. 54.000 Kr. Bygningerne er opført 1940—41 paa nær Siloen, som blev bygget 1957.

THOMSEN, ESTER, »Odden Møllegaard«, Mygdal, Retholt, Hjørring, er født Christiansen i Mygdal 24. 7. 1908. Forældre: Jens Christiansen og Hustru Marie, f. Olsen. I sit Ægte-

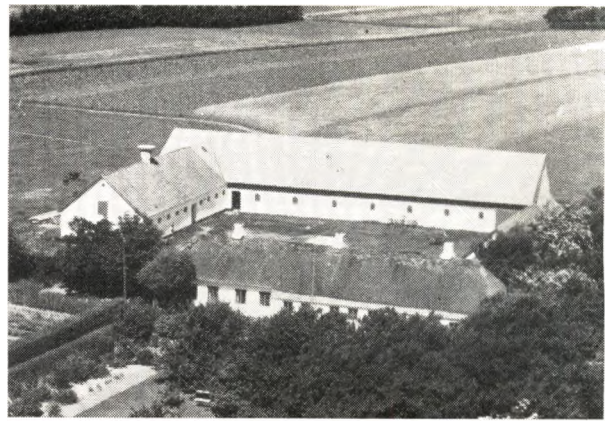

skab havde Fru Thomsen 2 Børn: Inge 19. 5. 1935 og Jens 5. 8. 1939. Fru Thomsen har drevet Gaarden Matr. Nr. 1b og 28a siden sin Mands Død i 1950 og havde haft den sammen med ham siden 1946. Det er Fru Thomsens Fødehjem, og den har siden 1878 været i Slægtens Eje. Arealet er 30 Tdr. Land, og normal Besætning er 12 Køer plus Opdræt, 2 Heste, 2 Søer og ca. 40 Svin. Ejds. 48.000 Kr. Stuehuset er meget gammelt, Redskabshuset er opført 1907 og Kostalden 1912.

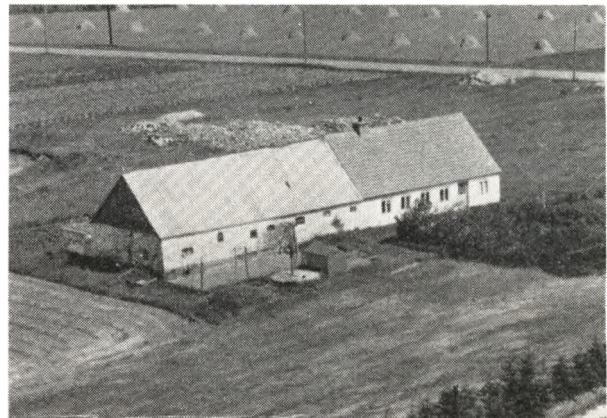

THOMSEN, HANS ALFRED, Møller, »Kærgaard Mølle«, Bjergby, Hjørring, er født i Brønderslev 22. 6. 1900. Forældre: Thomas Thomsen og Hustru Kristine, f. Christensen. Hans Alfred Thomsen er gift med Anna Petrine, f. Pedersen i Vinnebjerg 8. 5. 1890. Forældre: Anders Peder Pedersen og Hustru Anna Marie. I Ægteskabet er 2 Børn: Aage Helmuth 13. 6. 1932 og Freddy Sigfred 2. 5. 1935. Hans A. Thomsen købte i 1929 Ejendommen Matr. Nr. 7d af Emil Therkilsen med et Areal paa 4 Tdr. Land. Normal Besætning er 2 Køer plus Opdræt. Ejds. 10.000 Kr. Bygningerne er opført for ca. 100 Aar siden. Der fandtes en gammel Mølle, som Thomsen nedrev i 1939 og byggede derefter i 1941 en ny. Der er blevet lagt fast Tag paa Bygningerne. Thomsen er ogsaa Violinbygger, som han har faaet Patent paa i 1957.

THOMSEN, JENS, Gaardejer, »Tangsgaard«, Bjergby, Hjørring, er født i Mygdal 15. 12. 1925. Forældre: Niels Thomsen og Hustru Sigrid f. Jensen. Jens Thomsen er gift med Inge f. Thomsen i Astrup 19. 5. 1935. Forældre:

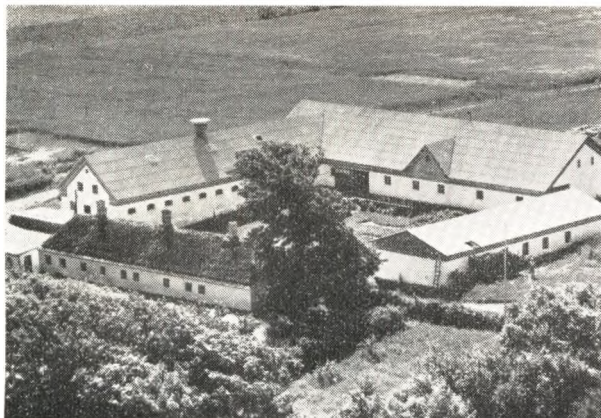

Søren Thomsen og Hustru Ester f. Christiansen. I Ægteskabet er 2 Børn: Aase 4. 2. 1956 og Kirsten 27. 10. 1957. Jens Thomsen købte i 1954 Gaarden Matr. Nr. 1 a m. fl. af Frede Andersen. Tidligere har den i mange aar været i Johannes Pedersens Slægts Eje. Arealet er 87 Tdr. Land og normal Besætning 22 Køer + Opdræt, 2 Heste, Traktor, 6 Søer og 60 Svin. Ejds. 100.000 Kr. Bygningerne er opført 1952 efter Brand, paa nær Stuehuset, som blev reddet ved Branden, er blevet nedrevet og nyopført i 1957.



THOMSEN, POUL ERIK BÆK, Husmand,
 »Langager«, Bjergby, Hjørring,
 er født paa Ejendommen 20. 5. 1926. Forældre: Kristen Thomsen (Bæk) og Hustru Signe f. Christensen. Poul Erik Thomsen er gift med Elly Irene f. Andreasen i Tven pr. Tversted 19. 4. 1924. Forældre: Thomas Andreasen og Hustru Johanne f. Albech. I Ægteskabet er 2 Børn: Jørgen Bak 26. 6. 1952 og Inger Bak 13. 3. 1956. Poul Erik Thomsen købte i 1955 Ejendommen af sin Far, der byggede den i 1920 paa Jord udstykket fra Præstegaarden. Arealet er 13 Tdr. Land og normal Besætning 6 Køer + Opdræt, 2 Heste, 3 Søer og 5 Svin. Ejds. 28.000 Kr. Bygningerne er opført 1920 paanær Høns- og Maskinhus som er bygget 1938—39. I 1956 har Thomsen bygget Siloen.

VESTERGAARD, JOHANNES, Husmand,
 »Vestervang«, Mygdal, Bjergby, Hjørring,
 er født i Mygdal 11. 11. 1889. Forældre: Marinus Vestergaard og Hustru Frederikke f. Christensen. Johs.

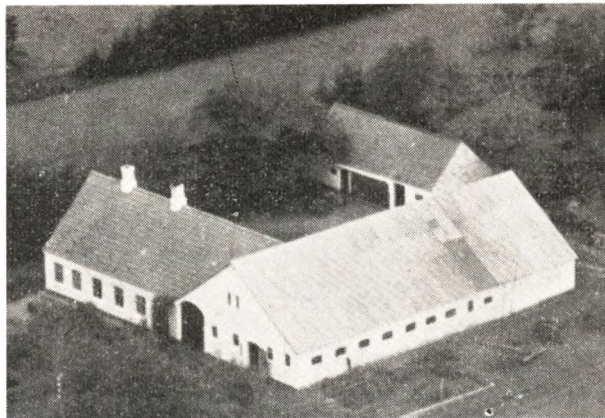

Vestergaard er gift med Kirstine f. Grøntved i Mygdal 10. 1. 1892. Forældre: Andreas Grøntved og Hustru Martha f. Pedersen. Johannes Vestergaard købte i 1916 Jorden Matr. Nr. 17 b og 17 h som blev udstykket fra Hjemmet »Vestergaard«. Siden er der tilkøbt yderligere 1½ Tdr. Land, saa Arealet i dag er 23 Tdr. Land. Normal Besætning er 10 Køer + Opdræt, 2 Heste og 14 Svin. Ejds. 32.500 Kr. Bygningerne er opført 1916 paa nær Hestestald og Vognport som blev bygget 1948.

VESTERGAARD, KRISTIAN, Gaardejer,
 »Vestergaard«, Mygdal, Bjergby, Hjørring,
 er født samme Sted 4. 2. 1901. Forældre: Marinus Vestergaard og Hustru Frederikke f. Christensen. Kristian Vestergaard er gift med Tinna f. Jensen i »Rentekammer«, Mygdal, 13. 12. 1901. Forældre: Lars Chr. Jensen og Hustru Inga f. Sørensen. I Ægteskabet er 5 Børn: Chr. 22. 6. 1929, Alfred 23. 4. 1933, Lis 3. 6. 1935, Rikke 31. 5. 1939 og Knud 11. 8. 1940. Kristian Vestergaard købte i 1929 Gaarden Matr. Nr. 15 a af sin Far, der havde overtaget den efter sin Far, saa den har gennem 3 Generationer været i Slægtens Eje. Arealet er 30 Tdr. Land og normal Besætning 10 Køer + Opdræt, 2 Heste, 6 Søer og 7 Svin. Ejds. 45.000 Kr. Laden er opført 1913, Kostalden ca. 1900, mens Maskinhus og Tørvehus er bygget ca. 1946.

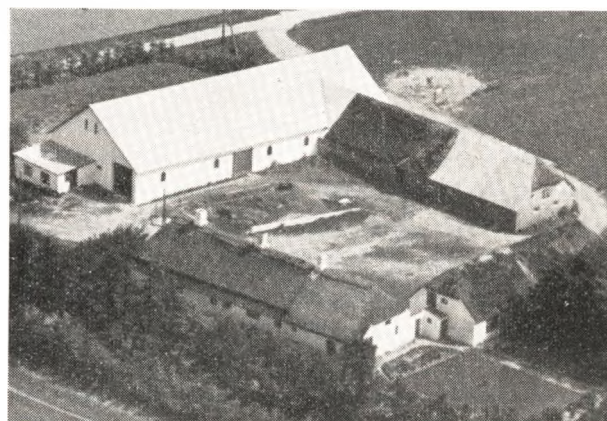

VESTERGAARD, THERKILD, CHR., Forpagter,
 »Vestergaard«, Bjergby, Hjørring,
 er født paa Gaarden 11. 9. 1925. Forældre: A. Chr.

Vestergaard og Hustru Marie f. Steffensen. Therkild Chr Vestergaard er gift med Aase f. Jonasen i Mynlund 10. 1. 1935. Forældre: Jens Chr. Jonasen og Hustru Kirstine f. Jakobsen. I Ægteskabet er 2 Børn: Thorkild 22. 10. 1953 og Inger Lise 26. 10. 1956. Therkild Vestergaard forpagter Gaarden Matr. Nr. 7 a m. fl., der ejes af hans Far, der har haft den i ca. 40 Aar. men den har gennem flere Aar været i Slægtens Eje. Arealet er 60 Tdr. Land. og normal Besætning 12 Køer + Opdræt, 3 Heste, 2 Søer og 10 Svin. Ejds. 48.000 Kr. Stuehuset er meget gammelt, Laden opført 1861 men ombygget 1947, og Kostalden ca. 1871. De øvrige Bygninger er blevet reparerede.

ØRNBØLL, SØREN, Forpagter, »Ørnbøll«,

Bjergby, Hjørring, er født samme sted 23. 12. 1924. Forældre: Jens Ørnbøll og Hustru Anna f. Christensen. Søren Ørnbøll forpagter Gaarden Matr. Nr. 1 a, der ejes af hans Far, der har haft den i ca. 48 Aar, men den har gennem 5—6 Generationer været i Slægtens Eje. Arealet er 105 Tdr. Land og normal Besætning 28 Køer + Opdræt, 2 Heste, Traktor, 8 Søer og ca. 40 Svin. Ejds. 90.000

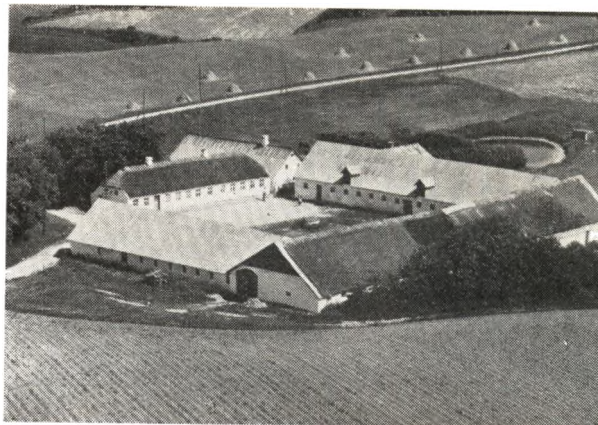

Kr. Stuehus og Lade er ca. 160 Aar gamle, Kostalden ca. 65 Aar, men det er Meningen, at der skal bygges ny Kostald og Lade i nær Fremtid.

SERRITSLEV SOGN

Anneks til Brønderslev Købstad, omgives af Brønderslev Købstads Jorder og Jerslev S., fra hvilke det delvis skilles ved Østeraa, Vrejlev, Vraa, Em og Tolstrup S. En Enklave ligger i Tolstrup S. Kirken ligger c. 16 km S. for Hjørring. De noget højtliggende, temmelig jævne Jorder (Blaahøj, Aa Bakke) er i det hele iermuldede. Gennem Sognet gaar Landevejen fra Hjørring til Aalborg; et Stykke af Vestgrænsen berøres af Hjørring-Aalborg Banen.

Befolkning i 1921: 1127 (1801: 497, 1850: 739, 1901: 1128), boende i 233 Gaarde og Huse. Det saml. Hartk. (1905): 196 Td.; 59 Gaarde med 170 og 118 Huse med 24, forsk. Lodder med 2 Td. Hartk., samt 41 jordløse Huse. Ejds. (1920): 2769, deraf Jordv.: 1574. Areal: 2413 ha, hvoraf (1919) besaaet med Hvede 1 ha, Rug 251, Byg 41, Havre 209, Blands. til Modenhed 298, Kartofler 82, Foderroer 231; Brak udgjorde 100 ha, Grøntfoder og Græsning 919, Haver o.l. 22, Tørvemoser 63, Skov 59, Heder og Lyngbakker 29, Klitarealer og Stenmarker 4, Vandar. 3. Kreaturhold (1922): 378 Heste, 2009 Stk. Hornkv. (deraf 1161 Køer), 8 Geder, 484 Faar, 1588 Svin (1914: 2285).

I Sognet Byerne: Serreslev (Serridslev; 1335 Sæ-

ræthzløf) med Kirke, Skole, Forsamlingshus, S. S.'s Spare- og Laanekasse (opr. 1875; 31. Marts 1921 var Indsk. 203.244, Reserver 18.871 Kr.), 3 Kbmshdlr., Brugsforen. og Andelsmejeri (opr. 1888, ombygg. 1909); Kalum (1419 Calm) med Ml., Underaare (1330 Wnderager); Hjelmsted (1606 Hielmsted) med Skole og Ml.; største Delen af Holt (Holte; 1466 Hold; Resten i Tolstrup S.). Saml. af Gaarde og Huse: Bakken (1688 Bachen), Smersted (1602 Smørsted), Ulvhøj (1688 Vlhøj), Revsnæs, Stade (1380 Stothu). Gaarde: Nørhave (1688 Nørhaufen), Mellemhave, Sønderhave (1606 Haffuind), Østeraa (1606 Aae), Vesteraa (1330 Westeraa), Skarnagergaard (1606 Skarnagger). Nygaard og Stenstuebæk. Knarkemølle.

Serreslev S., en egen Sognekommune, i gejstlig Henseende forenet med Brønderslev Kbst., har Tingsted i Brønderslev og hører under Rets- og Politikk. Hjørring Kbst. m. m., Hjørring Amtstuedistr., Hjørring Lægekr., Børglum m. fl. Hrdr.s Skattekr., Børglum Hrd.s søndre Vurderingskr., Amtets 4. Folketingskr., 1. Forligskr. og 5. Udskrivningskr.' 518. Lægd. Kirken er selvejende.

Kirken bestaar af Skib og Kor samt Vaabenhus mod

N. Skib og Kor er fra romansk Tid af tilhugne Granitkvadre paa en Sokkel med Skraakant. I Korets og Skibets Nordside er to af de oprindl. Vinduer bevarerede (tilmurede); Syddøren er tilmuret. Skibets Mure er meget uregelmæssigt satte indvendig og hælder stærkt indad. Kirken har Bjælkeloft. Det store Vaabenhus, fra den senere Middelalder, er af røde Muren. Altertavlen er tredelt med en gl. Kopi efter Rubens (Nadveren) i Midtfeltet og paa Fløjene Relief fra en sengotisk Tavle; fra denne stammer ogsaa 11 Apostelfigurer, som staar oven paa Tavlen. Romansk Granitfront. Prædikestol fra 1626. Over Korbuen et Krucifiks fra Slutn. af Middelalderen med et smukt Kors fra 13. Aarh. Klokken hænger i en Stabel, der er rejst paa en stor, fredlyst Gravhøj, over hvilken Kirkegaardsdiget gaar. Paa Kirkegaarden et Mindesmærke for Gaardejer i Serreslev Ludvig Bøllig

geskov, † 1914, Forfatter og grundtvigsk Lægprædikant.

Stadegaard (Stothu) blev 1380 tilskødet Børglum Kl. af Hr. Jens Andersen (Brok).

Ved Nygaard var der omkring 1750 Kro, Markedsplads m. v.

Et ikke ringe Antal Gravhøje kendes i Sognet. Paa Holt Mark ligger en usædvanlig stor, men tildels stærkt afgravet Langhøj, mindst 160 m lang; under Kalum, tæt Ø. for Smersted, er fredl. en ganske anseelig Høj og paa Skellet mellem Præstegaardshaven og Kirkegaarden en endnu større Høj, Klanghøj, bærende Klokkestabelen (se ovfr.).

Serreslev var oprindl. Anneks til Vraa, men ved Reskr. af 26. Aug. 1903 udskiltes det og fik 1809 (Reskr. af 7. Sept. 1856) V.-Brønderslev til Anneks; 1887 blev det sidste Hovedsognet, og Præsten fik Bøllig i Brønderslev.

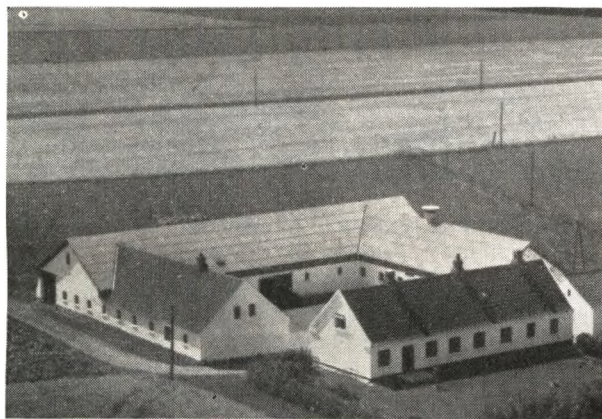

ANDERSEN, ANDERS P., Gaardejer, »Bakken«, Vraa,

er født samme sted 23. 2. 1907. Forældre: Niels Chr. Andersen og Hustru Dorthea Andersine f. Pedersen. Anders P. Andersen er gift med Anna f. Vestergaard i Alstrup 19. 3. 1902 og død 3. 8. 1944. Forældre: Niels Vestergaard. I Ægteskabet er 1 Barn: Anna Ruth 3. 8. 1944. Siden Fru Andersens Død har Andersens Søster Bothilde Andersen f. 26. 4. 1905 været Husbestyrerinde. Anders P. Andersen overtog 1. 3. 1939 Gaarden Matr. Nr. 6 a efter sin Mor, der havde ejet den i 4 Aar efter sin mands død og sammen med ham siden 1898, da han købte den af Chr. Baltersen. Arealet er 22,06 ha og normal Besætning 14 Køer + Ungkreaturer, 6 Søer, Svin og 2 Heste. Stuehuset er opført 1872, Hestestald og Svinehus 1931, Redskabshus og Hønsehus 1941, Laden 1949 og Kostalden 1951. Ejds. 59.000 Kr.



ANDERSEN, CHR., Gaardejer, »Overgaard, Kalum, Serritslev,

er født samme sted 16. 3. 1910. Forældre: Anders Hovaldt Andersen og Hustru Bodil Marie f. Svenningesen. Chr. Andersen er gift med Maren f. Hansen i Serritslev 14. 5. 1920. Forældre: Thorvald Hansen og Hustru Kristine f. Nielsen. I Ægteskabet er 3 Børn: Jens Hovaldt 22. 8. 1940, Thomas Hovaldt 24. 1. 1944 og Margit Hovaldt 3. 2. 1947. Chr. Andersen overtog i 1951 Gaarden Matr. Nr. 22 a efter sin Mor, der havde drevet den siden sin Mands Død i 1937 og han havde ejet den siden 1900 og da overtaget den efter sin Far, der ogsaa overtog den efter sin Far, saa den har i over 100 Aar været i Slægtens Eje. Arealet er 35 Tdr. Land og normal Besætning er 12 Køer + Ungkreaturer, 3 Søer, ca. 40 Svin, 1 Hest og Traktor. Stuehuset er opført 1864 og Udbygningerne 1918 efter Brand, dog er Vogn-

porten først bygget 1925. Ejds. 54.000 Kr. Der er i tidens Løb blevet frasolgt 9 Tdr. Land.

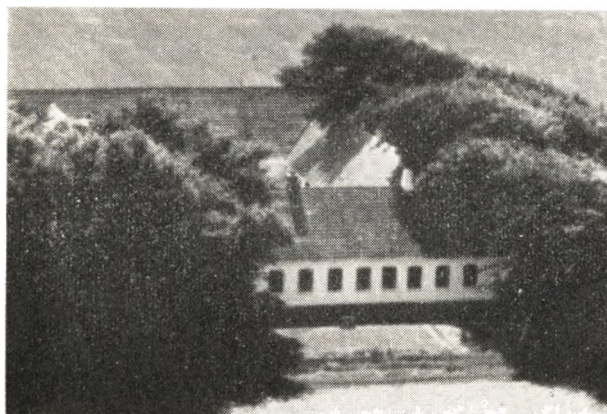

ANDERSEN, MALLING, Gaardejer,

»Vedstedgaard«, Serritslev,

er født samme Sted 14. 12. 1904. Forældre: Anthon Andersen og Hustru Else Marie f. Frederiksen. Malling Andersen er gift med Louise Margrethe f. Søndergaard i Mosbjerg 24. 2. 1906. Forældre: Lars Søndergaard og Hustru Karoline f. Nielsen. I Ægteskabet er 3 Børn: Knud Vedsted 6. 10. 1935, Aase Vedsted 19. 4. 1940 og Gunnar Vedsted 22. 10. 1947. Malling Andersen overtog 1. 6. 1946 Gaarden Matr. Nr. 18 og 17 a efter sin Svigerfar. Arealet er 25 ha og normal Besætning 14 Køer + Ungkreaturer, 4 Søer, ca. 20 Svin og 2 Heste. Stuehuset er opført 1885, da Gaarden blev flyttet vestligere, Udbygningerne er opført efter Lynbrand 29. 8. 1955. Ejds. 65.000 Kr. Tidligere har Andersen fra 1934—46 ejet en Ejendom paa Vorgaard Mk. med 16 Tdr. Land.

BUDOLFSEN, FREDE, Gaardejer,

Smerstedgaard«, Serritslev pr. Vraa,

er født samme Sted 19. 5. 1912. Forældre: Rudolf Budolfsen og Hustru Mathilde f. Simonsen. Frede Budolfsen er gift med Inger f. Dissing i Taars 18. 3. 1916. Forældre: Chr. Dissing og Hustru Sofie f. Jensen. I Ægteskabet er 4 Børn: Gunver 7. 4. 1944, Sigrun 24. 2. 1946, Arne 10. 6. 1949 og Else 8. 6. 1953. Frede Budolfsen overtog i 1942 Gaarden efter sin Far, der havde ejet den siden 1905. Arealet er 79 Tdr. Land og normal Besætning 26 Køer + Opdræt, 70 Svin, 1 Hest og Traktor. Stuehuset er opført 1912, Kostalden 1920, Laden 1941 mens Svinestalden er ældre. Ejds. 90.000 Kr.

BØGSTED, MANDRUP, Gaardejer,

Holte, Serritslev,

er født i Taars 6. 9. 1915. Forældre: Peder Bøgsted og Hustru Marie f. Nielsen. Mandrup Bøgsted er gift med Kirsten f. Jensen i Svendstrup 6. 9. 1921. Forældre: Peter Andreas Jensen og Hustru Esther Poulina f. Loft. I Ægteskabet er 3 Børn: Arne 9. 7. 1949, Inger Marie 10. 8. 1954 og Bent 4. 1. 1956. Mandrup Bøgsted købte i April 1946 Ejendommen Matr. Nr. 16 a m. fl. af P. Jensen (Bolet), der havde ejet den i 35 Aar. Tidligere har Niels Larsen ejet den mange Aar. Arealet er 8 Tdr. Land og normal Besætning 4 Køer + Opdræt, 6 Svin og 1 Hest. Stuehuset er opført 1864, men det har Bøgsted moderniseret. Udbygningerne er opført ca. samtidig. Ejds. 13.000 Kr. Siden Overtagel-



sen har Bøgsted tilkøbt 1 Td. Land. Oprindelig blev Ejendommen udstykket fra Kalum Vestergaard.

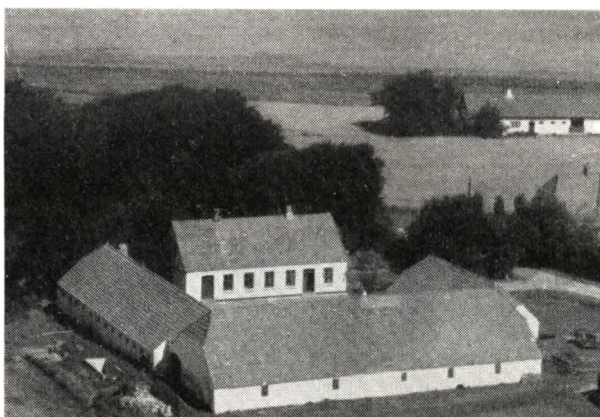

CHRISTENSEN, ALBERT, Gaardejer,

»Karlsminde«, Kalum, Serritslev,

er født i Voer 14. 5. 1896. Forældre: Jens Christensen og Hustru Justine f. Andersen. Albert Christensen er gift med Sofhie f. Larsen i Vor 18. 7. 1897. Forældre: Jens Larsen og Hustru Malene f. Sørensen. I Ægteskabet er 2 Børn: Jens Jørgen 14. 3. 1929 og Hans Hermann 28. 11. 1936. Albert Christensen købte 23. 12. 1943 Gaarden Matr. Nr. 21 a af Carl Chr. Andreasen, der havde ejet den i 8 Aar. Arealet er 19,5 ha og normal Besætning 12—14 Køer + Opdræt, ca. 35 Svin og 3 Heste. Laden er opført 1860—70, Kostalden ca. 1870 og Stuehuset ca. 1880—90, men siden er der lagt fast Tag paa alle Bygninger. Ejds. 51.000 Kr. Tidligere har Christensen i 19 Aar ejet en Ejendom ved Hjørring, som han solgte til Chr. Peter Larsen.

CHRISTENSEN, JENS REINAR, Gaardejer,

»Møllergaard«, Kalum, Serritslev,

er født i Em 11. 1. 1915. Forældre: Laust Christensen og Hustru Anna f. Haugaard. Jens R. Christensen er gift med Bertha f. Jensen i Sønderby paa Fyn 14. 7. 1917. Forældre: Chr. Jensen og Hustru Emma f. Eriksen. I Ægteskabet er 4 Børn: Aase 6. 8. 1940, Laurits 14. 12. 1941, Jørn 9. 1. 1943 og Orla 12. 9. 1945. Jens R. Christensen købte 11. 4. 1951 Gaarden af Jens Nielsen, der havde ejet den ca. 11 Aar. Arealet er 27 Tdr. Land og normal Besætning 10 Køer + Ungkreaturer, 2 Søer,

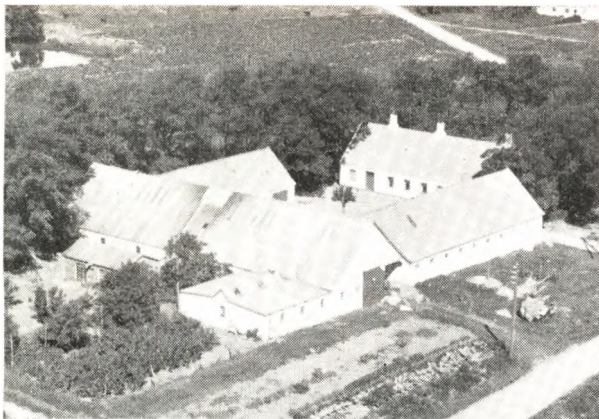

ca. 20 Svin, Traktor og 1 Hest. Bygningerne er opført for ca. 60—70 Aar siden, men siden paalagt fast Tag. Ejds. 50.000 Kr. Tidligere har Christensen ejet 2 andre Ejendomme i Aarup en med 19 Tdr. Land i 5 Aar og en anden med 11 Tdr. Land i 6 Aar.

CHRISTENSEN, OTHILIE ANINE, Enkefru, Gaardejerske, »Gaarden«, Kalum, Serritslev, er født i Bindslev 28. 9. 1888. Forældre: Chr. Christensen og Hustru Karoline. Othilie Christensen var gift med Carl Valdemar Christensen f. paa »Gaarden« 20. 3. 1882 og død 1949. Forældre: Poul Christensen og Hustru Ane. I Ægteskabet var 8 Børn: Poul 3. 8. 1914, Alfred 20. 3. 1917, Chr. 6. 8. 1919, Kristine 14. 6. 1921, Aage 20. 9. 1923, Thomas 25. 10. 1925, Gunnar 18. 8. 1927 og Johs. 14. 10. 1930. Fru Christensen har drevet Gaarden siden sin Mands Død i 1949 og sammen med ham siden 1914, da han overtog den efter sin Far. Arealet er 47 Tdr. Land og normal Besætning 17 Køer + Ungkreaturer, 3 Søer, ca. 60 Svin fedes aarlig og der holdes Traktor og 1 Hest. Laden er ombygget 1953, og Kostalden restaureret 1917—20, men i 1957 blev der bygget ny Kostald. Stuehuset er ca. 80 Aar gammelt. Siden Faderens Død har Sønerne Gunnar og Thomas ledet Driften af Gaarden.

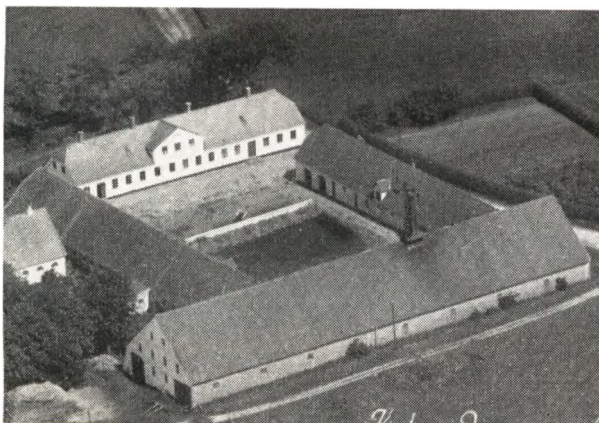

ERIKSEN, ANTHON, Gaardejer, »Kalum Nørregaard«, Serritslev, er født i Vrensted 15. 12. 1923. Forældre: Jens Bak Eriksen, Vrensted, og Hustru Kristine f. Dam. Anthon Eriksen er gift med Marie f. Grell i Skodborg 29. 9. 1931. Forældre: Magnus Grell og Hustru Rosa. Anthon

Eriksen købte i 1954 Gaarden Matr. Nr. 18 a af Simoni Nielsen, der havde ejet den i 49 Aar. Arealet er 86 ha og normal Besætning er ca. 35 Køer + Opdræt, 100 Svin, 2 Heste og Traktor. Bygningerne er opført ca. 1870—80. Ejds. 185.000 Kr.

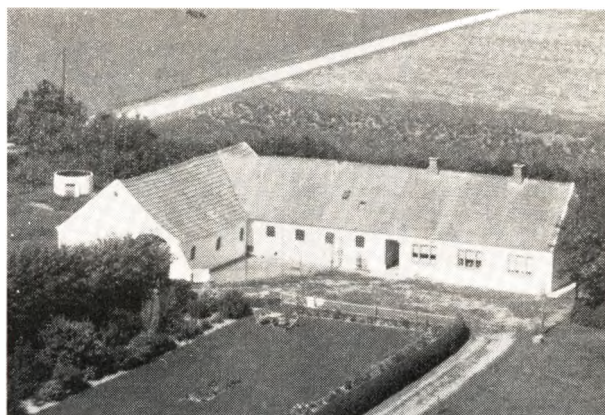

JENSEN, ALFRED, Landmand, »Mølholt«, Serritslev,

er født i Skt. Hans Sogn 30. 6. 1905. Forældre: Chr. Jensen og Hustru Marie f. Jørgensen. Alfred Jensen er gift med Nina f. Pedersen i Jerslev 28. 1. 1902. Forældre: Peder Johansen og Hustru Kristine. I Ægteskabet er 2 Børn: Ella 9. 3. 1927 og Gudrun 1. 8. 1928. Alfred Jensen købte 1. 5. 1948 Ejendommen Matr. Nr. 5 c m. fl. af Osvald Larsen, der ejede den 1/2 Aar. Tidligere har Svend Jensen ejet den i 3 1/2 Aar og Henning Christensen i ca. 8 Aar. Arealet er 12 Tdr. Land og normal Besætning 6 Køer, 4 Ungkreaturer, 3 Søer, Smaagrise og 1 Hest. Bygningerne er opført for ca. 50 Aar siden. Ejds. 19.000 Kr. Tidligere har Jensen i 17 Aar ejet en Ejendom i Klæstrup med 11 1/2 Tdr. Land.

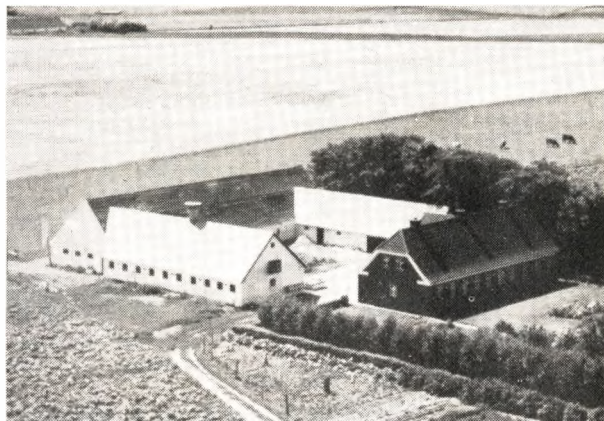

JENSEN, JENS CHR., Gaardejer, »Hjerringgaard«, Serritslev,

er født i Vennebjerg 15. 2. 1922. Forældre: Martin Jensen og Hustru Krista f. Jensen. Jens Chr. Jensen er gift med Ruth f. Nielsen i Canada 26. 12. 1925. Forældre: Sigurd Nielsen og Hustru Mathilde f. Steffensen. I Ægteskabet er 1 Barn: Anna Marie Høgsted 27. 1. 1956. Jens Chr. Jensen købte 1. 11. 1954 Gaarden Matr.

Nr. 19 a af Chr. Mortensen, der havde ejet den mange Aar og var født her. Arealet er 40 Tdr. Land og normal Besætning 16 Køer + Opdræt, 10 Søer, ca. 35 Svin og Traktor. Stuehuset er opført 1936, Stalden 1928, men udvidet 1956, Laden 1870 og ombygget 1957 mens den vestre Længe er ældre. Ejds. 64.000 Kr.

JENSEN, JOHAN, Gaardejer,
Underaare, Serritslev,

er ført i Jerslev 19. 8. 1908. Forældre: Aksel Jensen og Hustru Inger Eline. Johan Jensen er gift med Kirstine f. Jensen i Vrejlev 27. 8. 1905. Forældre: Marinus Jensen og Hustru Marie. I Ægteskabet er 3 Børn: Inger og Birthe 16. 9. 1939 og Kirsten 16. 2. 1943. Johan Jensen købte i 1934 Ejendommen Matr. Nr. 27 a af Anthon Marinus Nielsen, der havde ejet den mange Aar og overtaget den efter sine forældre. Arealet er 13 Tdr. Land og normal Besætning 6 Køer + Opdræt 2 Søer og ca. 15 Svin og 2 Heste. Stuehuset er ca. 100 Aar gammelt, men siden moderniseret og ombygget i 1948, Stald og Lade 1953. Ejds. 21.000 Kr.

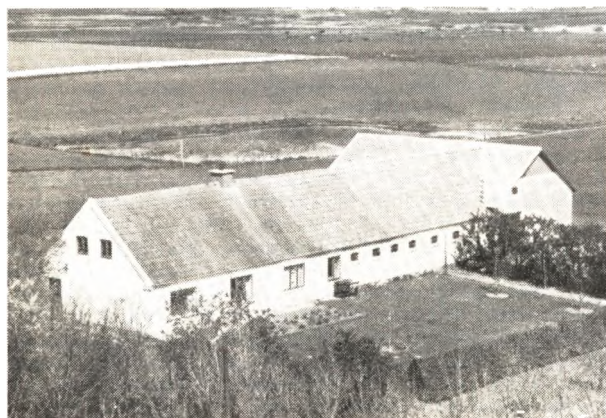

JENSEN, JOHS., Gaardejer,
Holte, Serritslev,

er født i Tolstrup 20. 1. 1912. Forældre: Jens Chr. Jensen og Hustru Else Marie f. Nielsen. Johs. Jensen er gift med Karen Kirstine f. Nielsen i Thise 9. 8. 1916. Forældre: Niels Nielsen og Hustru Karoline f. Olsen. I Ægteskabet er 7 Børn: Aase Elin 3. 8. 1935, Jørgen 12. 9. 1936, Jens Bent 12. 3. 1938, Nanna 29. 4. 1939, Maren 1. 2. 1941, Inger Lise 2. 8. 1945 og Morten 24. 1. 1947. Johs. Jensen købte i 1936 Ejendommen Matr. Nr. 15 m. fl. af Enkefru Else Olsen, der havde ejet den 43 Aar. Arealet er 14½ Tdr. Land og normal Besætning 6—7 Køer + Opdræt, ca. 10 Svin og 1 Hest. Stuehus og Stald er opført 1905, Laden 1924, men i 1953 paalagt nyt Tag. Ejds. 24.000 Kr. Jensen har været Medlem af Sogneraadet.

JØRGENSEN, EJNAR, Gaardejer,
Nyrupdal«, Serritslev,

er født i Vrensted 17. 11. 1930. Forældre: Vilhelm Jørgensen og Hustru Marie f. Nielsen. Ejnar Jørgensen er gift med Tove f. Vangsted i Sindal 30. 8. 1936. Forældre: Harald Vangsted og Hustru Ingrid f. Olesen. I Ægteskabet er 2 Børn: Else Marie 26. 11. 1954 og Jørgen 11. 11. 1956. Ejnar Jørgensen overtog i November 1954 Ejendommen Matr. Nr. 11 b efter sin Far, der havde ejet den i 8 Aar og købt den af Christoffer Jørgensen, som boede her i nogle Aar. Arealet er 18 Tdr. Land og normal Besætning 6 Køer + Opdræt, 1

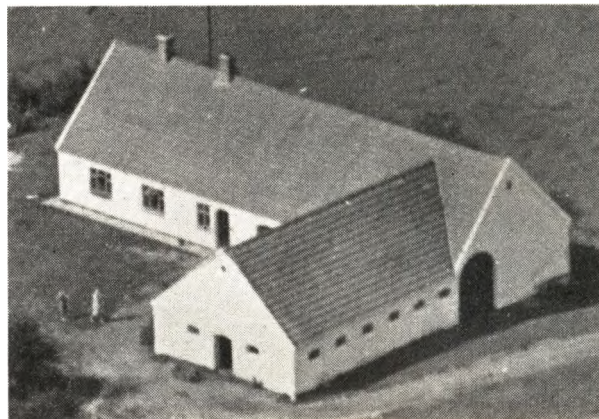

So, 6 Svin og 1 Hest. Stuehuset er opført 1924, Lade og Kostald ca. 1920. Ejds. 24.000 Kr.



KRISTENSEN, ANTHON PETER, Landmand,
Holte, Serritslev,

er født i Sdr. Saltum 11. 4. 1911. Forældre: Alfred Kristensen og Hustru Sofie f. Sørensen. Peder Kristensen er gift med Sinne f. Baand Toft i Lyngby 26. 1. 1918. Forældre: Niels Toft og Hustru Hanne f. Baand. I Ægteskabet er 3 Børn: Søren 29. 5. 1945, Hanne 11. 1. 1948 og Birthe 18. 3. 1952. Peter Kristensen købte 16. 6. 1946 Ejendommen Matr. Nr. 8 d af Chr. Nielsen, der havde ejet den i ca. 10 Aar. Arealet er 6,4 ha og normal Besætning 5 Køer + Opdræt, 10 Svin og 1 Hest. Bygningerne er opført 1884 men ca. 1939 ombyggede og paalagt nyt Tag. Ejds. 18.000 Kr. Kristensen har i 1956 restaureret Stuehuset samt isat nye Vinduer og Døre.

KROGH, LOUIS, Gaardejer,
»Kroghgaarden«, Serritslev,

er født i Aalborg 4. 5. 1910. Forældre: Chr. Krogh og Hustru Othilie f. Ewers. Louis Krogh er gift med Sjanne f. Christensen i Hoven 21. 11. 1911. Forældre: Niels Thomsen Christensen og Hustru Ane Kirstine f. Laurersen. I Ægteskabet er 3 Børn: Hardy 13. 4. 1935, Kenney 25. 10. 1936 og Karen 12. 1. 1945. Louis Krogh købte i 1941 Gaarden Matr. Nr. 4 d m. fl. af Jens Larsen, der havde ejet den siden 1918. Arealet er 28 Tdr. Land + 3 ½ Tdr. Land Eng. Normal Besætning er 11 Køer + Ungkreaturer, 4 Søer, 1 Hest og der fedes ca. 40 svin aarlig. Krogh driver tillige Maskinstation og har 3 Traktorer med alle moderne maskiner til. Stuehuset



er opført ca. 1922, men siden moderniseret med Centralvarme og Badeværelse, Laden ca. 1935 mens de øvrige Udbygninger er ombyggede 2 Gange siden 1918. Ejds. 48.000 Kr. Krogh har før i 10 Aar ejet Gartnernet »Skelbanke« ved Faaborg og er uddannet Gartner og virket forskellige Steder bl. a. 2 Aar i Udlandet i Belgien, Frankrig og Schweiz.

LARSEN, BENT, Gaardejer,
»Koldbrogaard«, Kalum, Serritslev,
er født i Stenum 1. 9. 1930. Forældre: Chr. Larsen og Hustru Kristine Agathe f. Simonsen. Bent Larsen er gift med Kirsten f. Thomsen i Vrensted 31. 1. 1933. Forældre: Marinus Thomsen og Hustru Kristine f. Kristensen. Bent Larsen købte 7. 3. 1957 Gaarden Matr. Nr. 26 a m. fl. af Martin Bolet, der havde ejet den ca. 30 Aar. Arealet er 37 Tdr. Land og normal Besætning 9 Køer, 18 Ungkreaturer, 60 Svin og 2 Heste. Bygningerne er opført for ca. 60—70 Aar siden men siden paalagt fast Tag. Ejds. 68.000 Kr.

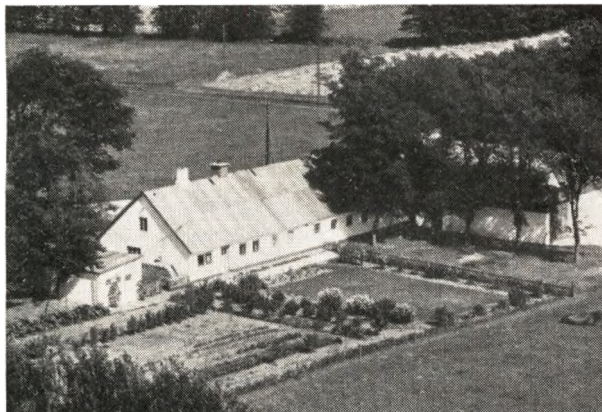

MORTENSEN, SIMON, Gaardejer,
»Rokholm«, Underaare, Serritslev,
er født i Hellevad Ørum 12. 10. 1919. Forældre: Chr. Mortensen og Hustru Marie f. Simonsen. Simon Mortensen er gift med Else f. Christensen i Saltum 22. 5. 1924. Forældre: Martin Christensen og Hustru Juliane f. Christensen. I Ægteskabet er 3 Børn: Helge 4. 11. 1947, Kirsten 13. 5. 1951 og Jytte 17. 6. 1955. Simon Mortensen købte i 1949 Ejendommen Matr. Nr. 32 a af Thorkild Jensen, der havde ejet den i 3 Aar. Jens

Jensen har ejet den i ca. 26 Aar. Arealet er ca. 18 Tdr. Land og normal Besætning 7 Køer, 4 Ungkreaturer, 2 Søer, 6 Svin og 2 Heste. Stuehuset er ca. 100 Aar gammelt, men siden moderniseret mens Stald og Lade er opført 1952. Ejds. 24.000 Kr.

NIELSEN, ANTHON, Landmand,
Serritslev,
er født i Sognet 10. 8. 1908. Forældre: Simon Nielsen og Hustru Kristine f. Clemmensen. Anthon Nielsen købte i 1949 Ejendommen Matr. Nr. 13 e m. fl. af Harry Christensen, der havde ejet den 9 Aar. Anders P. Andersen har før boet her i mange Aar, og da var der Købmandsforretning, men den blev nedlagt ca. 1940. Arealet er 5½ Tdr. Land og normal Besætning 4 Køer + Opdræt samt Svin og 1 Hest. Stuehuset er opført 1882 og de øvrige Bygninger 1893. Ejds. 17.000 Kr. Nielsen har i 1950—51 lagt fast Tag paa Udbygningerne.

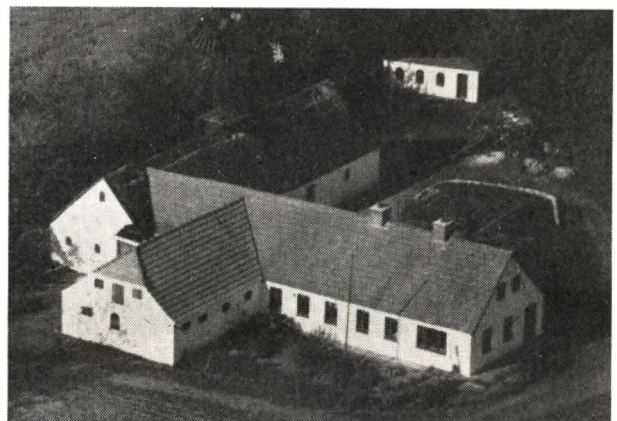

NIELSEN, KNUD, Landmand,
»Bertilsminde«, Holte, Serritslev,
er født samme Sted 11. 6. 1914. Forældre: Bertel Nielsen og Hustru Anna f. Christensen. Knud Nielsen er gift med Marie Dorthea f. Christensen i Tømmerby 20. 4. 1927. Forældre: Jens Christensen. I Ægteskabet er 4 Børn: Kjeld 7. 9. 1947, Anna Grethe 2. 4. 1952, Else 10. 2. 1954 og Jette 5. 10. 1955. Knud Nielsen overtog i 1946 Ejendommen Matr. Nr. 7 d m. fl. efter sin Far, der havde ejet den siden ca. 1900, men da var Arealet kun paa 8 Tdr. Land, hvortil der blev tilkøbt 7 Tdr. Land og endelig har Nielsen i 1952 tilkøbt 6½ Tdr. Land, saa der i Dag er 21½ Tdr. Land. Normal Besætning er 8 Køer + Opdræt, 2 Heste, og der fedes ca. 50 Svin aarlig. Stuehuset og en Del af Laden er opført for ca. 45 Aar siden, mens Stalden er ca. 25 Aar gammel og Hestestald og Garage bygget 1955. Ejds. 25.000 Kr. Dengang Nielsens Far begyndte her var det paa Hedejord, hvorpaa der laa en Del Smaahuse som blev nedlagte.

NIELSEN, J. R. SIMONI, Gaardejer,
»Vestergaard«, Kalum, Serritslev,
er født i »Nørregaard«, Kalum, 8 .5. 1910. Forældre: Simoni Nielsen og Hustru Margrethe f. Saksager. Simoni Nielsen er gift med Edel f. Tolstrup i Tolstrup-Stenum 20. 5. 1908. Forældre: Jakob Tolstrup og Hustru Marie. Simoni Nielsen købte i 1935 Gaarden Matr. Nr. 28 a af Jens Nielsen, der havde ejet den i 40 Aar. Arealet er 30 ha og normal Besætning ca. 20 Køer, ca. 30 Ungkreaturer, 60 Svin, 1 Hest og Trak-

tor. Laden er opført 1948, Stuehuset 1887 mens de øvrige Bygninger er ældre. Ejds. 80.000 Kr.

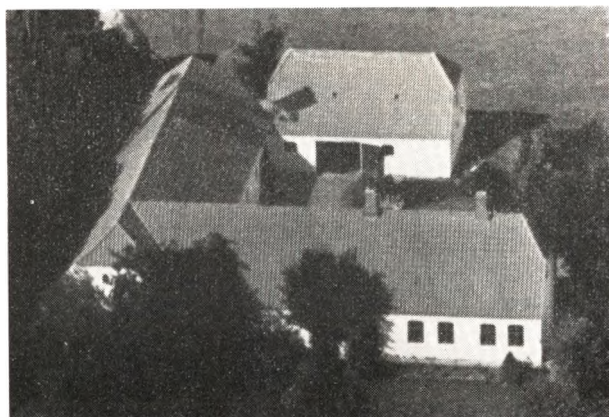

NØRGAARD, GEORG, Gaardejer,
Underaare, Serritslev,

er født samme Sted 7. 2. 1925 Forældre: Lars Nørgaard og Hustru Martine f. Olesen. Georg Nørgaard er gift med Elly f. Pedersen i Sindal 3. 4. 1927. Forældre: Oda Agnes Pedersen. I Ægteskabet er 3 Børn: Preben 18. 2. 1948, Margit 21. 7. 1949 og Lis 6. 9. 1954. Georg Nørgaard overtog 1. 10. 1951 Ejendommen Matr. Nr. 26 c m. fl. efter sin Far, der havde ejet den ca. 45 Aar. Arealet er 13½ Tdr. Land og normal Besætning 6 Køer + Opdræt, 2 Søer, 2 Heste samt Svin. Bygningerne er opført 1922 paa nær Svinehuset, som blev bygget 1930—34. Ejds. 22.000 Kr.

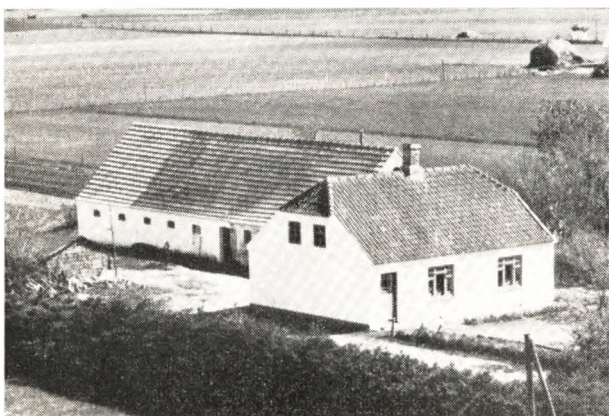

ULRIKSEN, NIELS, Landmand,
»Broager«, Holte, Serritslev,

er født i Fensmark 12. 4. 1901. Forældre: Hans Ulriksen og Hustru Kristine f. Pedersen. Niels Ulriksen er gift med Erna f. Rasmussen i Taars 5. 10. 1915. Forældre: Anders P. Rasmussen og Hustru Jensine f. Larsen. I Ægteskabet er 3 Børn: Knud 19. 10. 1931, Jytte 4. 4. 1938 og Leif 21. 6. 1947. Niels Ulriksen købte i juli 1956 Ejendommen af Lauge Nielsen, der havde ejet den i 6 Aar. Arealet er 10 Tdr. Land og normal Besætning 5 Køer + Opdræt, 2 Søer, 26 Svin og 1 Hest. Stuehuset er ca. 25 Aar gammelt mens Udbygningerne er ældre og Garage og Brændselsrum opført 1955.

Tidligere har Ulriksen i 9 Aar ejet en Ejendom med 8 Tdr. Land i Fensmark Sogn.

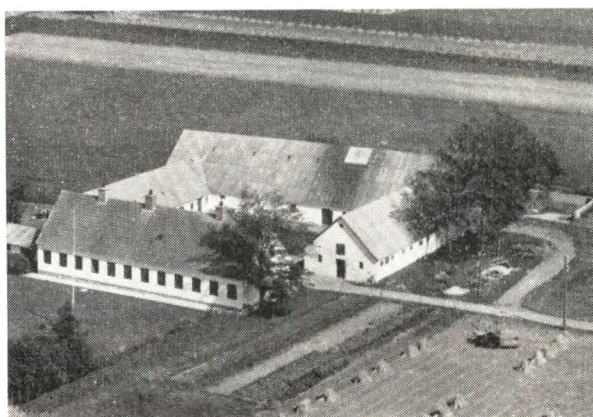

WESTERGAARD, CHR., Gaardejer,
»Vestergaard«, Serritslev,

er født samme Sted 30. 8. 1895. Forældre: Hans P. Westergaard og Hustru Marie Emilie f. Christensen. Chr. Westergaard er gift med Anna f. Mariegaard i Børglum 20. 3. 1895. Forældre: Anders Mariegaard og Hustru Maren Kirstine f. Petersen. I Ægteskabet er 1 Barn: Maren Vibeke 15. 5. 1929. Chr. Westergaard overtog i 1941 Gaarden Matr. Nr. 14 a efter sin Far, der havde ejet den mange Aar og overtaget den efter sin Far, men den har i over 200 Aar været i Slægtens Eje. Arealet er 40 Tdr. Land og normal Besætning 18 Køer — Opdræt, ca. 50 Svin og 2 Heste. Stuehuset er opført 1865 men siden moderniseret mens Udbygningerne er opført 1882, men siden paalagt fast Tag. Ejds. ca. 70.000 Kr. For ca. 200 Aar siden blev Gaarden flyttet til sin nuværende Plads, da den før lå længere sydpaa.

JERSLEV SOGN

Omgives af Taars og Vrejlev S., Serreslev S., hvorfra delvis skilles ved Østeraa, Brønderslev Købstads Jorder og Ø. Brønderslev S., fra hvilke det skilles ved Vrangbæk, samt Dronninglund Hrd. (Hallund, Hellum, der er Anneks til Jerslev, Skæve og Torslev S.). Kirken ligger c. 21 km SSØ. for Hjørring. I den østl. Del, som hører til den jyske Aas, er Jorderne højtliggende og bakkede (højeste Punkt Søhedens Bakke, 112 m, med trigon. St.), mod N. lerblandede, sydligere stærkt sandede med Grus og Sten og med flere Hede-strækninger, der dog nu er delvis beplantede (Søhedens Plantage, 40 ha, anlagt 1909; Pajhede Sk. og Grønskov, 242 ha); i den vestl. Del, der gennemstrømmes af flere mindre Aaløb, er Jorderne mindre højtliggende og ikke saa bakkede samt for det meste sandmuldede. Gennem Sognet gaar den under Anlæg værende Vodskov-Ø.-Vraa Bane.

Befolkning i 1921: 2932 (1801: 1088, 1850: 1743, 1901: 2721), boende i 616 Gaarde og Huse. Det saml. Hartk. (1905): 337 Td.; 109 Gaarde med 235 og 374 Huse med med 97, forsk. Lodder med 5 Td. Hartk., samt 55 jordløse Huse. Ejds. (1920): 6733, deraf Jordv.: 3152. Areal: 6450 ha, hvoraf (1919) besaaet med Rug 619 ha, Byg 58, Havre 694, Blands. til Modenhed 655, Kartofler 209, Foderroer 564; Brak udgjorde 332 ha, Grønhfoder og Græsning 2274, Haver o. l. 56, Tørvemoser 34, Skov 433, Heder og Lyngbakker 382, Klitarea-ler og Stenmarker 8, Vandar. 7. Kreaturhold (1922): 954 Heste, 4654 Stk. Hornkv. (deraf 2764 Køer), 46 Geder, 1067 Faar, 3453 Svin (1914: 4245).

I Sognet Byerne: Jerslev (1391 Jersløff) med Kirke, Præstegaard (noget V. for Byen), Skole, Privatskole (for Adventister), Forsamlingshus (opf. 1888), Jerslev-Hellum Pastorats Spare- og Laanekasse (opr. 1869; 31. Marts 1921 var Indsk. 432.981, Reserver 42.961 Kr.), Filial af Brønderslev Bank, Kro, 4 Kbmshdlr. m. m., Markedspl. (Marked Apr. og Sept., Heste og Kreat.), Andelsmejeriet (»Nørager«, opr. 1887, ombygg. 1913, Arkt. Chr. Jensen) og Andels-Elektricitetsværk (opr. 1908): Aalstrup (1606 Alstrup); Klæstrup (1366 Klebs-torp) med Skole, Ml. og Kbmshdl.; Svennum (1413 Suenum march); Øster-Møllerup (1492 Miellorp) med

Skole; Sterup (1408 Stiirup) med Skole, Missionshus, Fattiggaard (opf. 1869, 38 Pl.), Ml., Brugsforen., Kbmshdl. og Andelsmejeri (opr. 1897, ombygg. 1917); Myrlund (Mylund; 1662 Myrlund) med Skole, Forsam-lingshus (»Fællesmaal«, opf. 1892), Brugsforen., An-delsmejeri (opr. 1887) og Jærnbane-st. (ved Vodskov-Ø.-Vraa Banen. Saml. af Gaarde og Huse: Kirkholt med Jærnbanepl. (ved Vodskov-Ø.-Vraa Banen), Langthjem, Hjulskov (1457 Hiullskou), Søheden (1662 Sørheden) med Skole og Privatskole, Grydbæk (1662 Grydbek), Daarbak (1688 Dorbachen), Sterup Hede, Tveden (1516 Thuedenns march), Pajhede (1401 Pade-hede), Holtet (1606 Holtedt), Tingtræhuse, Løt (1688 Løtte), Krattet 1606 Sterupkrat), Bredningen, Mølholm (1606 Mølholm), Mølhede, Falden (1662 Folden), Knas-borg (1662 Knoszborig), Lunken (1662 Lunchen), Flyv-bjærg med Skole og Kbmshdl., Aaholm. Gaarde: V.-Møllerup, Skagen, Villestrup (1662 Willestrup) med Jærnbanepl. (ved Vodskov-Ø.-Vraa Banen), Svarre-bakke (1688 Suarebach), Hult (Huel; 1662 Huolt), Kra-kov, Høholt (1662 Hiøholt), Smikken (1606 Smicken), Pæregaard (1688 Pærgaard), Højris (1393 Riis), Træ-holt (1662 Thredholt), Ulvemoose (1662 Bundensholt), Musted (1393 Mwdestæth), Abilgaard (16. Aarh. Abild-gardt).

Jerslev S., en egen Sognekommune, i gejstlig Hen-seende forenet med Hellum S. i Dronninglund Hrd., har Tingsted i Brønderslev og hører under Rets- og Politikr. Hjørring Kbst. m. m., Hjørring Amtstuedistr., Hjørring Lægekr., Dronninglund Hrd.s Skattekr., Børglum Hrd.s søndre Vurderingskr., Amtets 4. Fol-ketingskr., 5. Forligskr. og 5. Udskrivningskr.' Lægd 521 a (nordre) og 521 b (søndre Distrikt). Kirken er selvejende (fra 1921).

Kirken, der er ret anselig, bestaar af Skib og Kor, Taarn mod V., Kapel og Vaabehus mod N. Den æld-ste Del, Skib og Kor, er fra romansk Tik af Granit-kvadere paa en profileret Sokkel. Sydmuren er omsat, ligeledes Korgavlen, hvorpaa Aarst. 1769. Begge Døre og et Par af de oprindl. Vinduer er bevarede (til Dels tilmurede). Skibet har forskallet Bjælkeloft, Koret en senere indbygget, spidsbuet Hvælving. Taarnet er op-

ført i den senere Middelalder, fornedet af Granitkvadre fra Skibets Vestmur, foroven af Munkesten; det øverste Parti er restaureret 1854. Taarnrummet (fordum overhvalvet) var tidligere forbundet med Skibet ved en Spidsbue i den gl. Vestgavl, men den er senere blevet tilmuret, og foran den er af smaa Sten opført en dobbelt rundbuet Arkade med Midtpille som Underbygning for Taarnets Østmur; en Brand, der har hjemstøgt Taarnet, skal have foraarsaget denne Ombygning. Vaabehuset, med Kamgavl, er samtidigt med Taarnet. Den lave Korsarm fra Renæssancetiden, med Bjælkeloff, har en bred, flad Bue ind til Skibet. Altertavle fra c. 1600 (Aalborgarbejde) med et Maleri (Christus). Anselige Malmstager fra Renæssancetiden, skænkede af Jens Nielsen, Præst i Aalborg. Romansk Granitfront. Udskaaren Prædikestol fra Beg. af 17. Aarh. I Nordkapellet et Krucifiks fra c. 1225. I Kirkens Vestende et Pulpitur i Renæssancestil med Hans Wolf v. Mühlheim til Tidemansholm († 1701) og Hustru Thale Urnes († 1688) fædr. og mødr. Vaaben; sidstnævnte er begr. i Kirken. I Koret Ligsten over Præsten Jacob Holm, † 1777, og Hustru. Paa Kirkegaarden Sten over Degnen Marcus Chr. Zeuthen, † 1723, samt over Provst J. A. Sørensen, † 1900, rejst a fMenigheden.

V.-Mellerup (16 Td. H.) blev 1631 ved Indførsel udlagt for 880 Rd. fra Henr. v. d. Wisch til Hans Rantzau, som 1632 solgte den til Anders Friis, hvorefter den laa under Vrejlevkl. Jfr. Ide Juul og Fru Anne Stygge paa Tidemansholm skødede den 1662—63 til Fru Johanne Kaas til Nibstrup, som overdrog den til sin Svigersøn, Kaptajn Hans Wolf Mühlheim, der boede den. Efter hans Død 1701 deltes den mellem hans Børn, men samledes igen af Svigersønnen, Major Peter Motzfeldt til Nibstrup, i hvis Tid den brændte 1708. Senere var den (13 Td. H.) en bortforpagtet Avlsgaard. 1787 tilhørte den med Gods (i alt 63 Td. H.) Jørgen Larsen, † 1796. I forr. Aarh. ejedes den bl. a. af Balle (1856—57), Hane-Schmidt (1857—74) og C. J. A. Balslev (fra 1874).

Abildgaard ejedes 1616 af Jens Thomsen Orning. — Mustedgaard ejedes af en vis Sonnemand, der solgte den til Hr. Claus Limbek, hvorom Ivør Eriksen 1448 fik et Vidnesbyrd. Dronning Margrethe skænkede den 1393 til Hundslund Kl. — Fru Elsebe af Hesselbæk solgte 1401 sin Gaard i Padehede til Børglum Kl. — En nu forsvunden Gaard Knærø eller Kner (1688 og 1769 Kner), senere udstykket i 3 Smaasteder: Bolten,

ejedes af den lærde Bonde Peder Larsen Dyrskjøt, † 1707. — Jomfru Lene Mühlheim boede 1730 i Svennum, hvor hun døde 1744. — 1662 nævnes i Sognet Gaardene »Barnborig« (Dsk. Atl. Bornborg), »Waszen« (Dsk. Atl. Vaasen) og »Kjørup«; 1688 »Dahl« (Dsk. Atl. Dal) og Dambs Gaard.

Efter Jerslev havde det tidligere Jerslev Herred sit Navn; Tingstedet har vel nok oprindeligt ligget her, men fandtes allerede i Middelalderen i Ø.-Brønderslev.

Mindst 150 Gravhøje kendes paa det østefter stigende og efterhaanden stærkt bølgende Terræn ind mod det i Oldtiden ubeboede Midtland og ved dets Yderrand; blandt Højene er enkelte Langhøje. Meget heraf er dog nu sløjft, andet mere eller mindre forstyrret. Ved Ø.-Hjulskov ses en fredl. Gruppe af 5 smukke Høje, deribl. den c. 5 m høje Storhøj; 2 andre Høje er fredl. ved Mellem-Hjulskov, under Jerslev ligger den fredl. Plovshøj og paa Bølbakke under Gaarden Musted 4 Høje, den ene vistnok indesluttede et større, stensat Gravkammer. Nær Ø.-Pajhede findes en anelig Høj, ved Sterup ogsaa en Høj og ved Torstendal vistnok en Langdysse; atter disse 3 Mindesmærker er fredl.

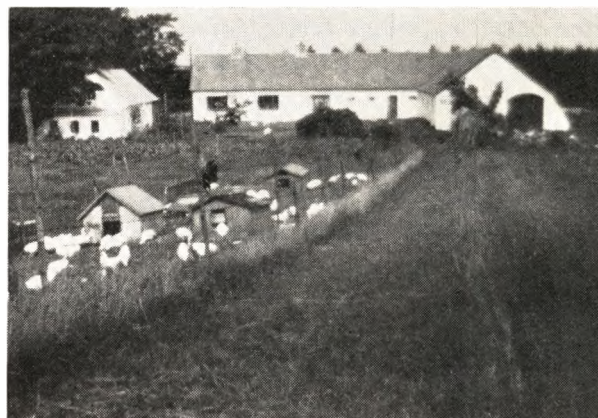

ANDERSEN, MAGNUS, Gaardejer,

»Granly«, Jerslev, er født i Sognet 17. 8. 1912. Magnus Andersen er gift med Elvine f. Jørgensen i Vrejlev 24. 8. 1914. I Ægteskabet er 2 Børn: Erna 10. 12. 1940 og Else 4. 9. 1942. Magnus Andersen købte i 1948 Ejendommen af Ernst Pedersen, der havde ejet den ca. 15 Aar. Arealet er ca. 12 Tdr. Land og normal Besætning 5 Køer + Opdræt, 1 So samt Svin og 1 Hest. Bygningerne er opført for ca. 30—40 Aar siden. Tidligere har Andersen i 11 Aar ejet en Ejendom i Flyvbjerg med 4 Tdr. Land.

CHRISTENSEN, ANDERS P., Gaardejer,

»Højlund«, Jerslev,

er født samme sted 23. 4. 1908. Forældre: Kresten Christensen og Hustru, f. Steffensen. Anders P. Christensen er gift med Karen f. Christiansen i Jerslev 11. 7. 1908. Forældre: Niels P. Christiansen og Hustru Ane Kirstine f. Larsen. I Ægteskabet er 3 Børn: Birthe 9. 6. 1940, Leo 24. 2. 1944 og Mona 29. 6. 1951. Anders P. Christensen overtog i 1937 Ejendommen Matr. Nr 12 d efter sin Far, der havde ejet den ca. 30 Aar Arealet er 17 Tdr. Land og normal Besætning 7 Køer + Opdræt, 2 Søer, ca. 10 Svin og 2 Heste. Stuehuset er opført 1895, Kostald og Lade ca. 1922—23. Stuehuset er siden moderniseret og paalagt fast Tag og Christensen har udvidet Laden samt bygget Garage og Høsehus. Ejdsks. 25.000 Kr.

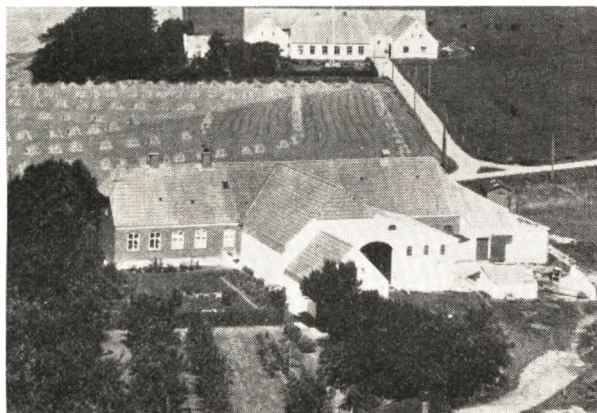

CHRISTENSEN, CARL, Gaardejer,

»Mustedlund«, Jerslev,

er født i Serritslev 28. 5. 1906. Forældre: Chr. Sørensen og Hustru Dorthea. Carl Christensen er gift med Margrethe f. Larsen (Mølbjerg) i Poulstrup-Vrejlev 19. 5. 1910. Forældre: Peter Larsen (Mølbjerg) og Hustru Kirstine. I Ægteskabet er 4 Børn: Ole 1. 5. 1946, Per 27. 5. 1947, Kaj 13. 1. 1949 og Peter 20. 12. 1951. Carl Christensen købte i 1945 Ejendommen Matr. Nr. 6/bd og 1 h m. fl. af Tinus Jakobsen, der ejede den i ca. 16 Aar og opførte den paa Jord udstykket fra Musted. Arealet er 25 Tdr. Land, hvoraf de 9 1/2 Tdr. Land er tilkøbt 1952. Normal Besætning er 9 Køer + Opdræt, 3 Søer, ca. 45 Svin og 2—3 Heste. Bygningerne er opført 1930, dog er Kostalden udvidet 2 Gange og der er bygget Hestestald senere. Ejdsks. 28.500 Kr.

CHRISTIANSEN, INGEMANN, Gaardejer,

»Lunken«, Ø. Vraa,

er født i Dronninglund 31. 1. 1913. Forældre: Peter Christiansen og Hustru Johanne f. Jørgensen. Ingemann Christiansen er gift med Astrid f. Andreasen i Vidstrup 10. 7. 1910. Forældre: Thomas Andreasen og Hustru Karoline f. Nielsen. I Ægteskabet er 4 Børn: Gudrun 31. 8. 1937, Børge 6. 4. 1944, Thorkild 4. 7. 1947 og Grethe 21. 9. 1950. Ingemann Christiansen købte i 1951 Gaarden Matr. Nr. 35 og 36 c af Bent Skrubbeltrang, der havde ejet den i 4 1/2 Aar. Tidligere har Niels Christensen ejet den i ca. 36 Aar, men afstod den til sin Søn, som ejede den i ca. 3 Aar. Arealet er 52 Tdr. Land hvoraf ca. 17 Tdr. Land er Skov. Normal Besætning er 12 Køer + Opdræt, ca. 25 Svin, 4 Søer og 2 Heste. Stuehuset er ca. 70 Aar gammelt, Kostald og Svinestald opført 1910, mens Laden er æl-

dre. Der er lagt fast Tag paa alle bygninger samt bygget Høsehus og Vogndør. Ved Overtagelsen var der ingen Besætning og kun faa Redskaber, men i dag findes alle moderne maskiner og Stuehuset er blevet moderniseret. Ejdsks. 44.000 Kr. Tidligere har Christiansen i 4 1/2 Aar ejet den Ejendom med 13 1/2 Tdr. Land i Huderup i Skæve Sogn, som Holger Pedersen nu har, og før i 11 Aar en Ejendom i Albæk med 15 Tdr. Land, der nu ejes af Hjermitzlev.

CHRISTENSEN, HARALD, Gaardejer,

»Løvdal«, Ø. Vraa,

er født i Taars 22. 5. 1919. Forældre: Sigurd Christensen og Hustru Martine f. Nielsen. Harald Christensen er gift med Dagny f. Mikkelsen i Jerslev 13. 9. 1922. Forældre: Søren Mikkelsen og Hustru Marie f. Iversen. I Ægteskabet er 3 Børn: Arne 29. 5. 1945, Nany 30. 6. 1948 og Poul 20. 6. 1954. Harald Christensen købte i 1946 Ejendommen Matr. Nr. 31 c m. fl. af Jens Jensen, der havde ejet den 25 Aar Arealet var ved Overtagelsen paa ca. 4 Tdr. Land opdyrket Jord samt 6 Tdr. Land Hede og 2 Tdr. Land Mose. Christensen har i 1954 tilkøbt 4 Tdr. Land Hede, men det hele er i dag opdyrket paa nær 1/2 Td. Land. Normal Besætning er 5 Køer + Opdræt, 2 Søer, 14 Svin og 2 Heste. Stuehuset er ca. 35 Aar gammelt. Christensen har bygget 12 Alen til Laden samt opført Maskinhus og tilbygget Stuehuset. Ejdsks. 14.000 Kr.

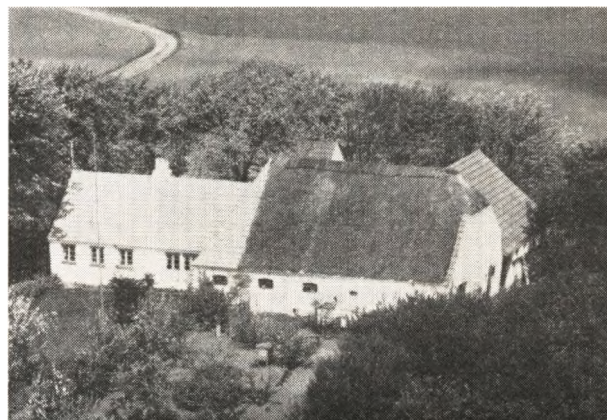

FAUERHOLT, GUNNAR, Landmand,

Jerslev Østermark, Jerslev,

er født i Sognet 26. 1. 1925. Forældre: Tage Fauerholt og Hustru Johanne Marie f. Christensen. Gunnar Fauerholt er gift med Bodil Dorthea f. Thomsen i V. Hassing 22. 5. 1927. Forældre: Ejnar Thomsen og Hustru Lise f. Jensen. I Ægteskabet er 1 Barn: Solvej Irene 25. 10. 1949. Gunnar Fauerholt overtog 1. 4. 1954 Ejendommen efter Martin Madsen Aldmose, der havde ejet den 34 Aar. Matr. Nr. 9 d og Arealet 16 Tdr. Land. Normal Besætning er 8 Køer + Opdræt, 2 Søer, ca. 6 Svin og 2 Heste. Stuehuset er ca. 100 Aar gammelt mens Udbygningerne er yngre og Kostalden udvidet 1956. Ejdsks. 18.000 Kr.

JENSEN, AKSEL, Gaardejer,

»Ulvrose«, Mylund,

er født i Taars 7. 3. 1928. Forældre: Laurits Jensen og Hustru Agnes f. Larsen. Aksel Jensen er gift med Birthe f. Rasmussen i Sulsted 1. 8. 1934. Forældre: Henry Rasmussen og Hustru Anna f. Jensen. I Ægteskabet er 1 Barn: Elsebeth 6. 4. 1957. Aksel Jensen



købte 6. 4. 1955 Gaarden Matr. Nr. 24 a af Thomas Christensen, der havde ejet den ca. 32 Aar. Arealet er ca. 40 Tdr. Land og normal Besætning 14 Køer + Opdræt, 4 Søer, ca. 20 Svin og 2 Heste. Bygningerne er opført 1922 efter Brand paa nær Stuehuset, som er ældre men moderniseret 1939. Ejds. 54.000 Kr.

JENSEN, CARL, Gaardejer,
»Lille Musted«, Jerslev,

er født i Sognet 1. 9. 1889. Carl Jensen er gift med Johanne f. Andersen i Hellevad 21. 7. 1896. I Ægteskabet er 5 Børn: Elna 21. 5. 1915, Chr. 18. 9. 1918, Jenny 19. 3. 1921, Viggo 16. 10. 1924 og Sofhie 12. 1. 1933. Carl Jensen købte i 1914 Gaarden Matr. Nr. 2 af P. Chr. Pedersen, der havde ejet den nogle Aar og overtaget den efter sin Broder, og det var hans Fødehjem. Arealet er 20 Tdr. Land og normal Besætning 8 Køer + Opdræt, 2 Søer, 20 Svin og 2 Heste. Stuehuset er opført 1933, Laden 1925—26 og samtidig blev Kostalden restaureret. Ejds. 32.000 Kr.

JENSEN, CHR. KARMESHOLT, Gaardejer,
»St. Kirkholt«, Mylund,

er født i Vrejlev 12. 6. 1924. Forældre: Chr. K. Jensen og Hustru Johanne Marie f. Jensen. Chr. K. Jensen er gift med Marie f. Jensen i Thise 5. 1. 1928. Forældre: Svenning Jensen og Hustru Signe Johanne f. Svenningsen. I Ægteskabet er 1 Barn: Jette Johanne 7. 12. 1956. Chr. K. Jensen købte i Oktober 1955 Gaarden Matr. Nr. 42 a af Valdemar Larsen, der havde ejet den i mange Aar og var født her. Arealet er 24 Tdr. Land og normal Besætning 9 Køer + Ungkreaturer, 1 So, ca. 25 Svin og 2 Heste. Bygningerne er opført for ca. 100 Aar siden paanær Laden, som er yngre. Ejds. 30.000 Kr.

JENSEN, JAKOB GRØNDAL, Gaardejer,
»Høgholt«, Sæsing,

er født i V. Hassing 23. 7. 1902. Forældre: Mejeribestyrelser N. C. Jensen og Hustru Margrethe f. Jensen. Jakob G. Jensen er gift med Kristiane f. Olesen i Aasted 19. 1. 1909. Forældre: Senius Olesen og Hustru Juliane f. Jørgensen. I Ægteskabet er 1 Barn: Søren 13. 11. 1945. Jakob G. Jensen købte i 1933 Gaarden Matr. Nr. 2 a m. fl. af Enkefru Josefine Pedersen, der havde ejet den nogle Aar. Arealet er 42 Tdr. Land og normal Besætning 14 Køer + Opdræt 4 Søer, 2 Heste og der findes ca. 50 Svin aarlig. Kostalden er opført 1928 og de øvrige Bygninger 1933. Stuehuset er i 1951 blevet omforandret og moderniseret. Ejds. 58.000 Kr.



JENSEN, GUNNAR Gaardejer,
»Nr. Birkmose«, Jerslev,

er født i Skæve 17. 3. 1917. Gunnar Jensen er gift med Kirstine f. Hansen i Jannerup 7. 12. I Ægteskabet er 2 Børn: ørgen 21. 3. 1946 og Per 7. 5. 1952. G. Jensen købte 15. 5. 1953 Gaarden af Simon Simonsen, der havde ejet den siden 1918. Arealet er 17,4 ha og normal Besætning 12 Køer + Opdræt, Søer, 10 Svin og Traktor. Bygningerne er opført 1918 paa nær den vestre Længe, som er bygget 1947—48. Ejds. 40.000 Kr. Jensen har før i 2 Aar haft en Forpagtning ved Værlose.

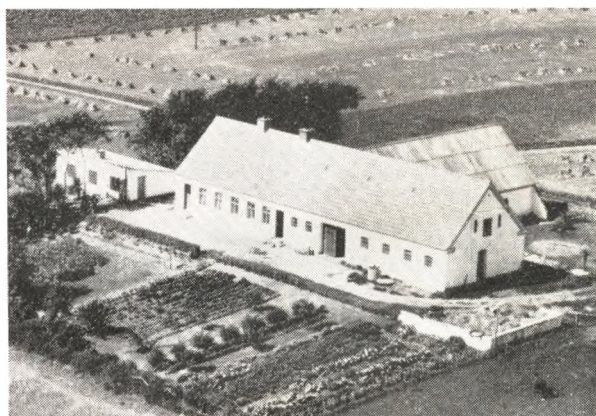

JØRGENSEN, GUNNAR, Landmand,
»Kærvang«, Jerslev,

er født i Vor 21. 1. 1914. Forældre: Chr. Jørgensen og Hustru Kristine f. Pedersen. Gunnar Jørgensen er gift med Esther f. Nielsen Egebak i Jerslev 24. 7. 1918. Forældre: Carl Egebak og Hustru Andrea f. Nielsen. I Ægteskabet er 3 Børn: Jørgen 2. 2. 1940, Villy 24. 4. 1945 og Knud 7. 10. 1947. Gunnar Jørgensen købte i 1947 Ejendommen Matr. Nr. 6 c m. fl. af Jens Dahl, der havde ejet den ca. 10 Aar. Arealet er ca. 14 Tdr. Land og normal Besætning 6 Køer + Opdræt, 2 Søer, 2 Heste samt Svin. Bygningerne er opført 1928. Ejds. 24.000 Kr. Jørgensen har før i 7 Aar ejet en Ejendom med 7 Tdr. Land i Sterup, som blev solgt til Holger Larsen.



JØRGENSEN, HENRY, Gaardejer,
»Laagen«, Mylund,

er født i Nr. Harritslev 1. 1. 1908. Forældre: Janus Jørgensen og Hustru Marie f. Jensen. Henry Jørgensen er gift med Solvej f. Iwers Jensen i Harken 5. 6. 1917. Forældre: Mejeribestyrer E. M. Jensen og Hustru Louise Katrine f. Iwers. I Ægteskabet er 1 Barn: Elin Beatrice 29. 5. 1945. Henry Jørgensen købte 20. 7. 1955 Gaarden Matr. Nr. 9 af Harald Jensen, der havde ejet den ca. 20 Aar og overtaget den efter sin Far. Arealet er 14 Tdr. Land og normal Besætning 8 Køer + Opdræt, 3 Søer, 2 Heste og der fedes 30 Svin aarlig. Stuehuset er ældre men moderniseret for 10 Aar siden, Laden opført 1942 og Kostalden 1950. Ejds. 31.000 Kr.

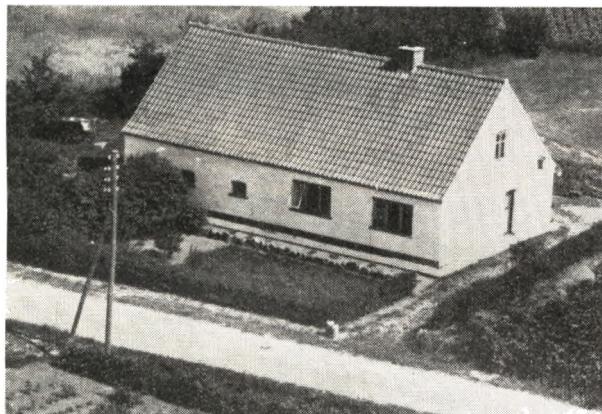

(KARMESHOLT), ELGAARD CHRISTENSEN, Lmd.,
Søhede, Ø. Vraa,

er født i Jerslev 15. 11. 1924. Forældre: Peder Christensen (Karmesholt) og Hustru Rosa f. Larsen. Elgaard Christensen er gift med Gerda Kristine f. Christensen i Skt. Hans-Skt. Olai Sogn 14. 3. 1930. Forældre: Oto Christensen og Hustru Agnes f. Simonsen. I Ægteskabet er 3 Børn: Anni 18. 6. 1950, Maja 14. 8. 1951 og Leif 19. 5. 1954. Elgaard Christensen købte 28. 5. Ejendommen Matr. Nr. 39 d af Niels P. Andersen, der havde ejet den 5½ Aar. Ejendommen er opført i 1929 af Niels Eriksen, der solgte den i 1929 til Laurits Olsen, som havde den 1½ Aar. Arealet er 1 ha og normal Besætning 2 Køer + Opdræt, 1 So og der fedes ca. 8 Svin aarlig. Bygningerne er opført 1929, dog

er Kostalden i 1954 blevet ombygget og Stuehuset er moderniseret.

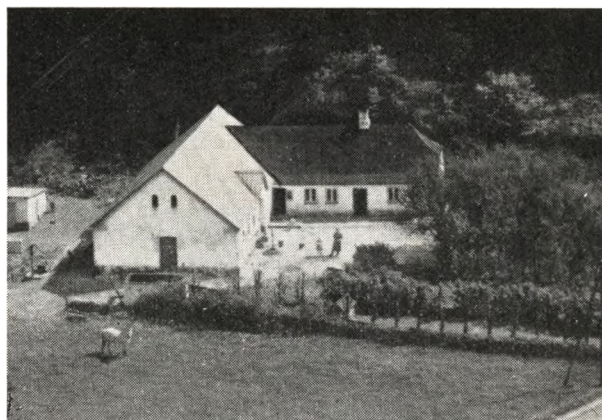

(KARMESHOLT), PETER CHRISTENSEN, Landmand,
»Buskehuset«, Jerslev,

er født i Sognet 14. 5. 1899. Forældre: Anthon Christensen og Hustru Thomine f. Rasmussen. Peter Christensen er gift med Rosa f. Larsen i Serritslev 21. 12. 1899 og død 1947. Forældre: Marinus Larsen og Hustru Marie. I Ægteskabet er 3 Børn: Erik 7. 8. 1922, Elgaard 5. 11. 1924 og Edel 29. 7. 1926. Peter Christensen købte 3. 7. 1927 Ejendommen Matr. Nr. 67 a m. fl. af Ejnar Sørensen, og hans Far har boet her i mange Aar. Arealet var oprindeligt 8 Tdr. Land, men der er tilkøbt mere Jord, saa der i dag er 14½ Tdr. Land. Normal Besætning er 4 Køer + Opdræt, 2 Søer, 5 Svin og 1 Hest. Udbygningerne er opført 1933 mens Stuehuset er ældre. Ejds. 11.000 Kr. Christensen har opdyrket al Jorden paa nær ½ Td. Land, som hørte til, da Huset blev købt.

(KARMESHOLT), SVEND CHRISTENSEN, Lmd.,
»Tingbæk, Musted Mk., Jerslev,

er født i Jerslev 22. 11. 1914. Forældre Anthon Christensen (Karmesholt) og Hustru Laura Thomine f. Rasmussen. Svend Christensen er gift med Doris Irene f. Thomsen i Serritslev 11. 5. 1924. Forældre: Carl Thomsen og Hustru Clara Marie f. Hansen. I Ægteskabet er 3 Børn: Uffe 27. 11. 1947, Grethe 25. 3. 1949 og Lis 21. 5. 1952. Svend Christensen købte 27. 9. 1949 Gaarden Matr. Nr. 68 g m. fl. af Ertmar Bertelsen, der havde ejet den 8 Aar. Arealet er 13 Tdr. Land og normal Besætning 10 Køer + Kalve og 2 Heste. Laden er opført ca. 1935, mens Stald og Stuehus er ca. 60 Aar gamle, men siden udvidede og moderniserede, idet Jorden er tilkøbt af 5 Gange. Ejds. 18.100 Kr. Tidligere har Christensen ejet en Ejendom med 3 Tdr. Land i Flyvbjerg og før et Hus med 2 Tdr. Land.

LARSEN, L. P., Landmand,
»Ø. Birkmose«, Jerslev,

er født i Hellevad 17. 4. 1894. Forældre: H. P. Larsen og Hustru Juline f. Knudsen. L. P. Larsen er gift med Marie f. Mortensen i Taars 23. 4. 1898. Forældre: Martinus Mortensen og Hustru Else. I Ægteskabet er 3 Børn: Harry 24. 1. 1928, Poul 15. 2. 1930 og Arne 20. 2. 1932. L. P. Larsen købte i 1926 Ejendommen Matr. Nr. 12 c m. fl. af Henry Georgsen, der havde ejet den ca. 3 Aar. Arealet er ca. 11 Tdr. Land og normal Besætning 5 Køer + Opdræt, 4 Søer samt Svin.

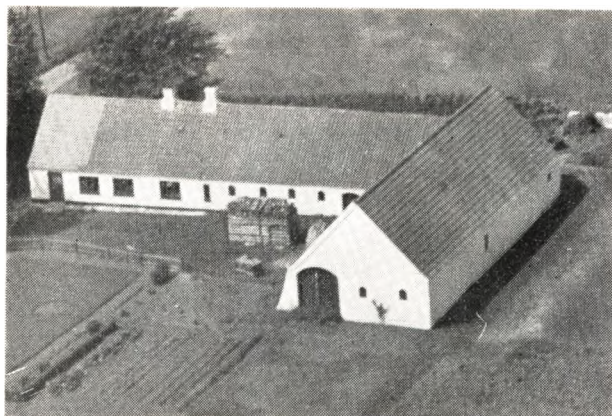

Der er 3 Traktorer, da der drives Maskinstation af Sønerne, og den blev oprettet i 1953. Bygningerne er opført 1926, men er siden blevet ombyggede. Stuehuset er moderniseret i 1947 og Maskinhuset opført ca. 1952. Ejds. 24.000 Kr. Maskinstationen hedder »Jerslev Maskinstation«, Tlf. 118.

MADSEN, HANS, Gaardejer,
Jerslev,

er født samme Sted 17. 3. 1909. Forældre: Jens Chr. Madsen og Hustru Dorthea f. Jensen. Hans Madsen har som Husbestyrerinde sin Søster Agnes f. i Jerslev 17. 11. 1901. Hans Madsen overtog i 1939 Ejendommen Matr. Nr. 4 i m. fl. efter sin Far, der havde ejet den siden 1894. Arealet er 16 Tdr. Land og normal Besætning 6 Køer + Opdræt, 10 Svin og 2 Heste. Bygningerne er opført 1917—18—19. Ejds. 30.000 Kr.

NIELSEN, AKSEL, Gaardejer,
»Lille Mylund«, Mylund,

er født i Skt. Hans-Olai Sogn 1. 9. 1915. Forældre: Albert Nielsen og Hustru Nielsine Kirstine f. Meldgaard. Aksel Nielsen er gift med Karen f. Nielsen i Dronninglund 25. 7. 1927. Forældre: Valdemar Nielsen og Hustru Kristine. I Ægteskabet er 7 Børn. Carl Johan, Bæk, Kaj, Kjeld, Aase, Per og Rosa. Aksel Nielsen købte 30. 11 1946 Ejendommen Matr. Nr. 12 c af Bak Jensen, der havde ejet den ca. 13 Aar. Arealet er 22 Tdr. Land og normal Besætning 10 Køer + Opdræt, ca. 20 Svin og 1 Hest. Hønseshus, Stald og Vognhus er opført 1952, Laden ca. 1908 mens Kostalden er ældre, men moderniseret 1952 og Stuehuset blev moderniseret 1956. Ejds. 31.000 Kr.

NIELSEN, HARALD, Landmand,
Jerslev,

er født i Vrensted 1. 9. 1904. Forældre: Anthon Nielsen og Hustru Marie f. Ulrik. Harald Nielsen er gift med Bertha f. Nielsen i Uggerby 24. 8. 1903. Forældre: Karetmager Marinus Nielsen, Tversted, og Hustru Ingeborg, f. Jepsdatter. I Ægteskabet er 1 Barn: Evald 17. 11. 1928. Harald Nielsen købte i Marts 1928 Gaarden Matr. Nr. 11 g og 21 k af Mads Ledet, der havde ejet den 9 Aar. Arealet er 10 Tdr. Land og normal Besætning 4 Køer + Opdræt, 1 So, 8 Svin og 2 Heste. Stuehuset er ca. 60 Aar gammelt, mens Lade



og Stald er yngre. Nielsen har i 1957 bygget Garage og Hønseshus. Ejds. 12.000 Kr.



NIELSEN, HENNING, Gaardejer,
»Hedegaard«, Mylund,

er født i Taars 8. 10 1920. Forældre: Albert Nielsen og Hustru Sine f. Meldgaard. Henning Nielsen er gift med Ella Margrethe f. Jensen i Jerslev 26. 8. 1930. Forældre: Harald Jensen og Hustru Marie f. Christiansen. I Ægteskabet er 2 Børn: Hans Ole 7. 10 1954 og Kurt 25. 9. 1956. Henning Nielsen købte i 1950 Ejendommen Matr. Nr. 38 a af Valdemar Jensen, der havde ejet den 5½ Aar. Tidligere har Chr. P. Jensen ejet den ca. 10 Aar og Niels Chr. Larsen i ca. 27 Aar. Arealet er 32 Tdr. Land og normal Besætning 15—17 Køer + Opdræt, ca. 30 Svin og 2 Heste. Stuehuset er ca. 90 Aar gammelt men moderniseret af Nielsen, Stald og Lade opført ca. 1900 og Hestestald og Garage ombygget 1950. I 1956 er der bygget Hønseshus og Vaskeshus. Ejds. 30.000 Kr.

NIELSEN, MARTINUS, Landmand,
»Dalbo«, Svennum, Jerslev,

er født i Jerslev 18. 2. 1896. Forældre: Chr. Nielsen og Hustru Marie, f. Larsen. Martinus Nielsen er gift med Johanne, f. Green i Taars 23. 1. 1890. Forældre: Evenus Green og Hustru Sine, f. Krestensdatter. I Ægteskabet er 2 Børn: Sigurd Green 14. 9. 1923 og Ejvind Green 9. 12. 1924. Martinus Nielsen købte i 1935 Jorden Matr. Nr. 7c, som blev udstykket fra »Gl. Brønden«, og Bygningerne blev opført samme Aar paa nær Vognport og Hønseshus, som er bygget siden. Arealet er 13 Tdr.

Ld. og normal Besætning 5 Kreaturer plus Opdræt, 2 Søer samt Svin og 1 Hest. Ejds. 29.000 Kr. Tidligere har Nielsen i 6 Aar ejet den Ejendom med 14 Tdr. Ld., som Poul Christensen nu ejer.

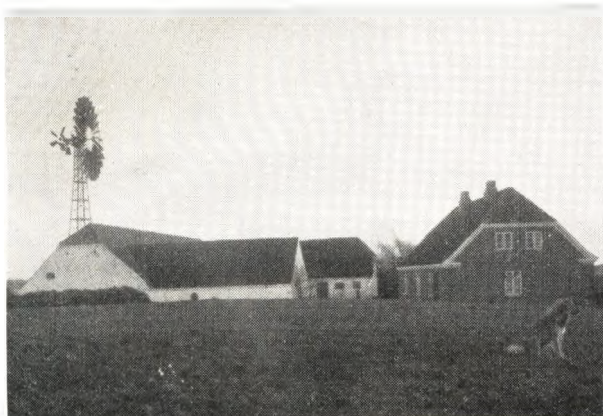

NIELSEN, NIELS, Gdr.,

»Horsevad«, Jerslev,

er født i Skæve 27. 1. 1891. Forældre: Chr. Nielsen og Hustru Mette Marie, f. Jensen. Niels Nielsen er gift med Martine, f. Larsen i Albæk 14. 10. 1890. Forældre: Anders Larsen og Hustru Inger Marie, f. Jensen. I Ægteskabet er 6 Børn: Ragnhild 26. 12. 1914, Inger 11. 12. 1916, Else 16. 7. 1919, Johs. 8. 7. 1923, Bodil 10. 1. 1926 og Tove 2. 12. 1928 Niels Nielsen købte i 1915 Gaarden Matr. Nr. 18b m. fl. af Chr. Christensen, der havde ejet den 2 Aar og overtaget den efter sin Far, men da hed den »Digemosehus«. Arealet er 24 Tdr. Ld. og normal Besætning 8 Køer plus Opdræt, 3 Søer og der fedes ca. 30 Svin aarlig. Stuehuset er opført 1928, mens Nielsen har ombygget baade Stald og Lade. Nielsen har opdyrket en Del af Jorden, som ved Overtagelsen laa hen i Hede. Ejds. 30.000 Kr.



NIELSEN, RICHARDT, Gdr.,

»Damlund«, Ø. Vraa,

er født i Lendum 13. 4. 1915. Forældre: Niels Nielsen og Hustru Kirstine, f. Pedersen. Richardt Nielsen er gift med Bodil, f. Lund i Poulsgaard paa Bornholm 7. 1. 1924. Forældre: Alfred Peter Lund og Hustru Elisabeth, f. Pedersen. I Ægteskabet er 3 Børn: Karen

Lisbeth 19. 2. 1951, Niels Carsten 17. 3. 1953 og Ivar Lund 6. 3. 1957. Richardt Nielsen købte i 1946 Ejendommen Matr. Nr. 39c af Holger Andersen, der havde ejet den 2 Aar og overtaget den efter sin Far. Arealet er 16 Tdr. Ld., hvoraf de 4 Tdr. Ld. blev tilkøbt i 1957, og deraf er de 3 Tdr. Ld. Hede, som Nielsen vil opdyrke, og han har opdyrket 5 Tdr. Ld. Hede, da der kun var 7 Tdr. Ld. opdyrket Jord ved Overtagelsen. Normal Besætning er 6 Køer plus Opdræt, ca. 15 Svin og 1 Hest. Bygningerne er opført for ca. 35 Aar siden. Nielsen har tilbygget og moderniseret Stuehuset. Ejds. 17.000 Kr.



OLESEN, MARTIN, Landmand,

»Vejborg«, Mylund,

er født samme Sted 25. 6. 1896. Forældre: Kresten Olesen og Hustru Kristine, f. Thomsen. Martin Olesen er gift med Anna, f. Christensen i Vrejlev 3. 11. 1899. Forældre: Marinus Christensen og Hustru Kristine, f. Jensen. I Ægteskabet er 4 Børn: Johs. 14. 4. 1922, James 21. 4. 1924, Tage 6. 7. 1925 og Arne 2. 9. 1927. Martin Olesen overtog i 1920 Ejendommen Matr. Nr. 1 o efter sin Far, der havde ejet den ca. 30 Aar. Arealet er 6 Tdr. Ld. og normal Besætning 4 Køer plus Opdræt, 4 Søer samt Svin og 1 Hest. Kostalden er opført 1921, Høsehuset 1936 og de øvrige Bygninger 1929. Ejds. 16.000 Kr.

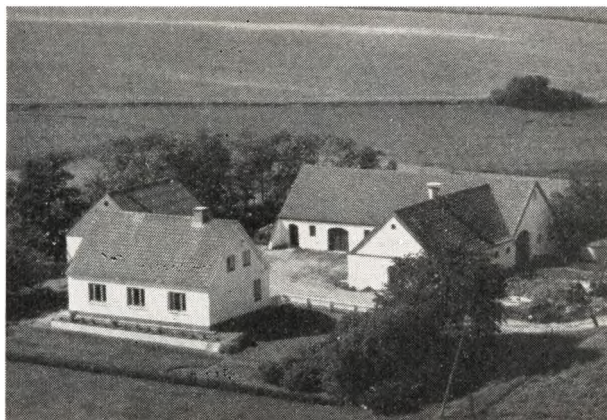

OLESEN, TAGE, Gdr.,

»Bolten«, Sæsing,

er født i Jerslev 6. 7. 1925. Forældre: Martin Olesen

og Hustru Anna, f. Christensen. Tage Olesen er gift med Gudrun, f. Jørgensen i Vor 25. 9. 1932. Forældre: Jens Jørgensen og Hustru Kristine, f. Larsen. I Ægteskabet er 1 Barn: Ulla 8. 7. 1954. Tage Olesen købte i 1953 Ejendommen af Niels Christensen, der havde ejet den nogle Aar. Arealet er 14 Tdr. Ld. og normal Besætning 8 Køer plus Opdræt, ca. 25 Svin og 2 Heste. Hønsehus og Maskinhus har Olesen bygget samt tilbygget Kostalden, mens de øvrige Bygninger er ca. 20 Aar gamle. Stuehuset er dog kun ca. 10 Aar gammelt.



PEDERSEN, CHR., Gdr., »Ny Bundgaard«,

Svennum, Jerslev, er født i Sterup 9. 10. 1909. Forældre: Jens P. Pedersen og Hustru Katrine. Chr. Pedersen er gift med Margrethe, f. Jensen i Abildgaard i Jerslev 6. 5. 1916. Forældre: Peter Jensen og Hustru Marie, f. Larsen. I Ægteskabet er 2 Børn: Bent 16. 4. 1940 og Bjarne 17. 5. 1945. Chr. Pedersen købte i 1937 Gaarden Matr. Nr. 1d af Chr. Stenbroe, der ejede den i 5 Aar. Tidligere har Niels Christensen Brønden ejet den mange Aar. Arealet er 25 Tdr. Ld. og normal Besætning 10 Køer plus Ungkreaturer, 2 Søer, ca. 20 Svin og 2 Heste. Stuehuset er ca. 100 Aar gammelt, men siden moderniseret og paalagt nyt Tag, mens Stald og Lade er opført 1914. Ejdsksk. 35.000 Kr.



SØRENSEN, EJNAR, Landmand,
»Østermarken«, Jerslev,
er født i Sognet 14. 1. 1898. Forældre: Søren P. Søren-

sen og Hustru Martha, f. Pedersen. Ejnar Sørensen er gift med Helga, f. Hansen i Gærum 3. 1. 1902 og død 1940. Forældre: Chr. V. Hansen og Hustru Anna. I Ægteskabet er 7 Børn: Esther 29. 1. 1925, Egon 19. 10. 1927, Anna 24. 7. 1930, Ejvind 22. 3. 1932 og død 1953, Inga 12. 11. 1934, Johs. 1. 2. 1936 og Helga 9. 6. 1940. Ejnar Sørensen købte i 1924 Jorden Matr. Nr 1g og 681, som blev udstykket fra »Philgaardsmølle« i Hellum, og Bygningerne blev opført samme Aar. Arealet er 18½ Td. Ld. og normal Besætning 7 Køer plus Opdræt, 2 Søer, 2 Heste samt Svin. Ejdsksk. 21.000 Kr.

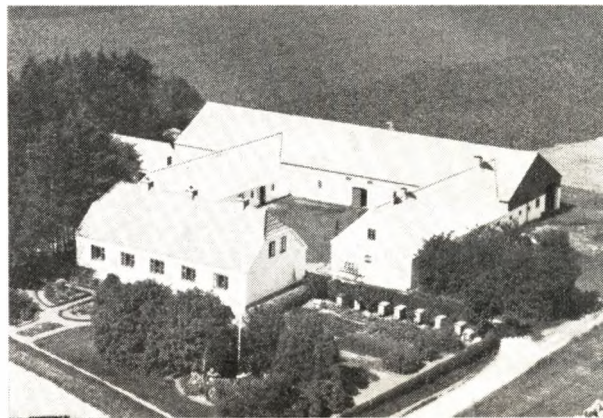

THOMSEN, EJNAR, Gdr.,

»Søndermarken«, Mylund, er født i Taarslev 13. 9. 1894. Forældre: Frederik Thomsen og Hustru Kristine. Ejnar Thomsen er gift med Hansine, f. Pedersen i Taarslev . 5. 11. 1894. Forældre: Peder Pedersen og Hustru Kristine, f. Hansen. I Ægteskabet er 2 Børn: Ejvind 22. 10. 1925 og Børge 26. 11. 1929. Ejnar Thomsen købte i 1924 Gaarden Matr. Nr. 21f af Fr. Albert Hansen, som havde ejet den ca. 15 Aar. Arealet er ca. 40 Tdr. Ld., hvoraf 1 Td. Ld. er Skov. Normal Besætning er 12—14 Køer plus Opdræt, ca. 40 Svin og 3 Heste. Laden er opført 1942, mens Kostalden er ældre, men blevet paalagt fast Tag, Stuehuset bygget 1917, Svinestalden 1925, mens Hestestald, Vognport og Tørvehus er ældre. Ejdsksk. 48.000 Kr.

THOMSEN, PETER, Gdr.,

»Vantmose«, Ø. Vraa, er født samme Sted 5. 7. 1891. Forældre: Chr. Thomsen og Hustru Petrea, f. Jensen. Peter Thomsen er gift med Johanne, f. Nielsen i Hune 5. 5. 1905. Forældre: Jens Nielsen og Hustru Maren, f. Olsen. Peter Thomsen har 16 Børn, deraf de fire i første Ægteskab og 12 i andet Ægteskab: Martin 28. 4. 1922, Chr. 12. 7. 1923, Anna 21. 11. 1924, Thorvald 31. 3. 1926, Jens Peter 30. 9. 1928, Oskar 15. 2. 1930, Martha 7. 11. 1931, Kresten 5. 5. 1933, Ellen 13. 1. 1935, Ruth 5. 11. 1936, Svend 10. 3. 1938, Johs. 6. 8. 1939, Jørgen 29. 3. 1942, Anna 18. 6. 1944 og Mary 7. 3. 1947. Peter Thomsen overtog 1. 5. 1940 Gaarden Matr. Nr. 29 efter sin Mor, der havde drevet den 4 Aar efter sin Mands Død og sammen med ham siden 1883, men den var da 3 Fæstehuse til Birkelse, som blev lagt sammen Arealet er 47 Tdr. Land og normal Besætning 13 Køer plus Opdræt, 2 Søer, 3 Heste og Svin. Stuehuset er opført 1927, mens Laden er ældre, men udvidet, og ogsaa Stalden er ældre. Ejdsksk. 40.000 Kr. Thomsen er tillige Biavler, og dette har han arbejdet med helt fra han



var Barn. I sine unge Aar var Thomsen 6 Aar i Amerika. For Tiden er Thomsens Sønner Oskar og Chr. i Australien.

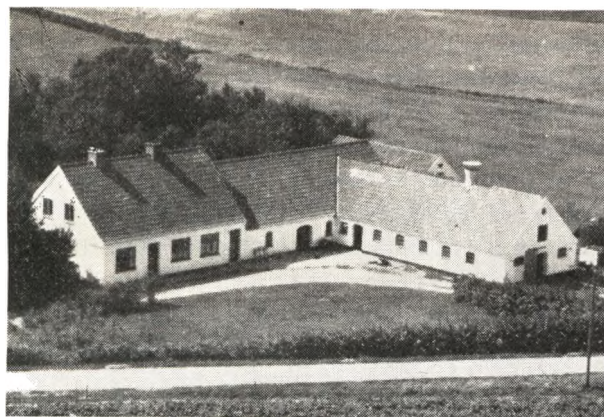

THOMSEN, PETER, Gdr.,
»Stenhuset«, Ø. Vraa,
er født i Taars 18. 7. 1912. Forældre: Anthon Thomsen

og Hustru Dorthea, f. Andersen. Peter Thomsen købte i 1905 Gaarden Matr. Nr. 35c af sin Far, der havde ejet den til sin Død i 1937. Thomsen har fra 1938 til han overtog den drevet den for sin Mor. Arealet er 14 Tdr. Land og normal Besætning 6 Køer plus Opdræt, 2 Søer, 4 Svin og 2 Heste. Bygningerne er opført 1941, dog er en Del af dem ældre. Ejds. 21.000 Kr.

ULVMOSE, HARALD, Gdr.,

»Krathuset«, Ø. Vraa,
er født i Jerslev 28. 3. 1897. Forældre: Markus Ulvmose og Hustru Jensine, f. Madsen. Harald Ulvmose er gift med Marie, f. Andreasen i Jerslev 10. 9. 1900. Forældre: Martinus Andreasen og Hustru Karoline, f. Wilhelmsen. I Ægteskabet er 7 Børn: Edel 10. 3. 1923, Erling 8. 10. 1924, Egon 10. 10. 1926, Elise 8. 9. 1928, Emma 26. 4. 1931, Elgaard 20. 2. 1935 og Evald 1. 7. 1939. Harald Ulvmose købte i 1922 Ejendommen Matr. Nr. 40 af Erhardt Christensen, som havde ejet den 2 Aar. Arealet er 15 Tdr. Ld., hvoraf 2 Tdr. Ld. er Skov. Normal Besætning er 5 Køer plus Opdræt, 3 Søer, Smaagrise og 1 Hest. Bygningerne er opført 1917 paa nær Vognport og Hønsesus, som er bygget senere.

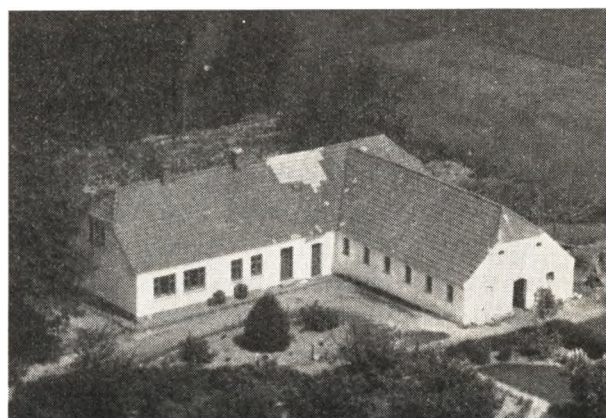

Ejds. 18.000 Kr. Ved Overtagelsen var en Del af Jorden nyopdyrket.

TORNBY-VIDSTRUP KOMMUNE

TORNBY SOGN

Omgives af Horne og Bjærgby S., Annekset Vidstrup, fra hvilket det delvis skilles ved Varbro Aa, et Tilløb til Liver Aa (1375 Lyger Aa), samt Skallerup S., hvorfra det delvis skilles ved Liver Aa, der gennem Sognet løber til Havet, og Skagerrak. Jorderne, der mod S. og Ø. er noget højtliggende (højeste Punkt Tornby Bjærg, 87 m), mod N. lave, er overvejende sandede, for en stor Del opfyldte af Flyvesand, der dog nu er beplantet (Tornby Statsplantage, 528 ha), mod NV. lerede. Tornby Strand er et søgt Badestøb. Gennem Sognet gaar Hjørring-Hirshals Banen.

Befolkning i 1921: 804 (1801: 532, 1850: 761, 1901: 782), boende i 178 Gaarde og Huse. Det saml. Hartk. (1905): 138 Td.; 47 Gaarde med 116 og 76 Huse med 22 Td. H., samt 21 jordløse Huse. Ejds. (1920): 2498, deraf Jordv.: 1158. Areal: 3032 ha, hvoraf (1919) besaaet med Hvede 4 ha, Rug 174, Byg 109, Havre 188, Blands. til Modenhed 197, Kartofler 37, Foderroer 161; Brak udgjorde 121 ha, Grøntfoder og Græsning 734, Haver o. l. 23, Tørvemoser 3, Skov 40, Heder og Lyngbakker 46, Klitarealer og Stenmarker 1124, Vandar. 16. Kreaturhold (1922): 255 Heste, 1373 stk. Hornkv. (deraf 706 Køer), 18 Geder, 718 Faar, 1012 Svin (1914: 1276).

I Sognet Byerne: Tornby (1419 Thornby; delt i Søn- og Nørre-T.) med Kirke, Præstegaard, 2 Skoler (søndre og nørre Sk.), Missionshuset Emaus (opf. 1896), Forsamlingshus (opf. 1895), 2 Mlr., Kbmshdl., Brugsforen., Badehotel (»Strandlyst«), Andelsmejeri (opr. 1904), Redningsstation (opr. 1852 i N.-Tornby) og Fare-Signalstationen for Fiskere (ved Tornby Strand). Station paa Hjørring-Hirshals Banen. Saml. af Gaarde og Huse: Købsted (1419 Køpstæd), Rævskeer, Bakken, Ejstrup (1638 Eyestrup), Krage (1610 Krogen), Renden (Rajen), Ravndrup (1662 Rauffndrop). — Gaarde: Hovedgaarden Kærsgaard (1419 Kersgard) har 14,9 Td. H., Ejds. 210, Jordv. 122; c. 234 ha, deraf Ager 110, Eng 5, Skov 1, Mose 3. Vadsager (1662 Waszagger), Storgaard (1662 Storegaard), Hoven (1662 Haffuen).

Tornby S., een Sognekommune med Annekset, har

Tingsted i Hjørring og hører under Rets- og Politikr. Hjørring Kbst. m.m., Hjørring Amtstuedistr., Hjørring Læge-, Skatte- og Vurderingskr., Amtets 3. Folketingskr., 1. Forligskr. og 5. Udskrivningskr.' 496. Lægd. Kirken er selvejende.

VIDSTRUP SOGN

Anneks til Tornby, fra hvilket det delvis skilles ved arbro Aa, omgives endvidere af Skallerup S., hvorfra det skilles ved Liver Aa, Skt. Olaf og Bjærgby S. Kirken ligger c. 5 km NNV. for Hjørring. De ikke videre højtliggende, temmelig Jorder er muldsandede, enkelte Steder lerblandede. Gennem Sognet gaar Banen fra Hjørring til Hirtshals.

Befolkning i 1921: 431 (1801: 201, (1850: 363, 1901: 409), boende i 90 Gaarde og Huse. Det saml. Hartk. (1905): 73 Td.; 25 Gaarde med 60 og 43 Huse med 13 Td. Hartk., samt 6 jordløse Huse. Ejds. (1920): 1234, deraf Jordv.: 619. Areal: 827 ha, hvoraf (1919) besaaet med Hvede 2 ha, Rug 82, Byg 21, Havre 87, Blands. til Modenhed 113, Kartofler 15, Foderroer 95; Brak udgjorde 38 ha, Grønfoder og Græsning 318, Haver o. l. 14, Skov 4, Heder og Lyngbakker 9, Vandar. 3. Kreaturhold (1922): 130 Heste, 818 Stk. Hornkv. (deraf 498 Køer), 2 Geder, 174 Faar, 716 Svin (1914: 771).

I Sognet Byen Vidstrup (1416 Wibestrop, 1419 Wigelstorp) med Kirke, Skole og Forskole, Forsamlingshus (opf. 1895), Brugsforen., 2 Mlr. og Andelsmejeri (Vangsholm, opr. 1887). Station paa Hjørring-Hirshals Banen. Tofte (1606 Tofft), Gde, Dalsgaard (1606 Dalsgaard).

Vidstrup S., een Sognekommune med Hovedsognet, har s. Tingsted og hører under de s. Kredse som dette, samt 5. Udskrivningskr.' 497. Lægd. Kirken er selvejende.

Kirken bestaar af Skib og Kor samt Vaabenhus mod N. Skib og Kor er opf. i romansk Tid af hugne Granitkvadre paa en Sokkel med Skraakants Profil; Spor af et ældre Vindue i Koret og af Syddøren. Den gamle

Kormue er bevaret. Vaabenhuset, af Munkesten og med Kamgavl, er fra Middelalderens Slutn. Kirken har fladt Bræddeloft. Alterskab i tidlig Renæssancestil omdannet i Rococotiden og med Kopi af C. Blochs Maleri: Christus velsigner Børnene (opsat 1913). Lille, romansk Granitfont. Prædikestol fra 1696 med rige Udskæringer i ren Renæssancestil. I Vaabenhuset er indmuret en med Rebsnoninger og Stregornamenter prydet af lang middelalderlig Granitsten. Klokken, uden Indskr., er fra den tidligere Middelalder. En Altebordsplade med Relikviegemme, af Granit, er nu indmuret i Vaabenhusets Væg.

Dalsgaard var fordum en adelig Sædegaard, der af Hr. Axel Lagesen Broks »Forældre« var pantsat til Tord Thomesen, hvis Vaaben var en Ørnklo, og som 1454 og 1477 skrev sig til D. Af hans Broder Knud Thomesens Enke og af hans Søn Thomes Torsen og hans

Medarvinger indløste Hr. Axel Lagesen 1485 og 1490 D., dengang ogsaa kaldet Vidstrupdal. Senere var den en Bondegaard (10 Td. H.) under Kærsgaard, men 1667 blev den ved Indførsel udlagt fra Enevold Kruse til Ebbe Gyldenstjerne.

Maren Pedersdatter, Nis Thomsens (Sehester)s Enke af Tofte, nævnes 1427, Adelsamnden Høfd Henriksen i T. 1470 og Væbner Thomes Jensen, Nis Thomsens Sønnesøn, i T. 1481 og 1485; 1662 var T. en Bondegaard (12½ Td. H.) under Asdal og 1794 laa den under samme, men var da delt i 4 Gaarde (tilsammen 14½ Td. H.).

NØ. for Tofte skal tidligere have ligget en meget anselig, trekamret Langdyse, den største paa Egnen. Ikke langt derfra mod Ø. ses to Gravhøje, Dalshøjene. I øvrigt kendes kun faa Oldtidsmindesmærker i Sognet.



ANDERSEN, ANKER, Landmand,
Tornby,

er født i Ø. Vraa 25. 8. 1903. Forældre: Mads Chr. Andersen. Anker Andersen er gift med Mary, f. Rævs-kær i Tornby 15. 10. 1906. Forældre: Martin Nielsen Rævs-kær og Hustru Jensine, f. Jensei. Anker Andersen købte 1. 6. 1932 Ejendommen Matr. Nr. 14e og 13d af Julius Thomsen, der havde ejet den 1½ Aar, og tidligere har Søren P. Nielsen haft den i ca. 6 Aar. Arealet er 12 Tdr. Ld. og normal Besætning 4 Køer plus Opdræt, 1 So samt Svin og 2 Heste. Bygningerne er opført ca. 1928. Ejds-k. 25.500 Kr. Der findes endnu i Sognet 3 Gaarde, som har været i samme Slægts Besiddelse i over 150 Aar, nemlig følgende: Marius Nielsens Gaard i Rævs-kær ejdes før 1790 af Jens Nielsen, født 1755, død før 1814. Han var gift med Johanne Poulsdatter, født ca. 1756 og død 1837. Deres Søn, Niels Jensen (Rævs-kær), overtog Ejendommen efter Forældrene. Han, der var født 1797 og døde 1887, var gift med Bitrhe Nielsdatter, født 1807 og død 1849. Den

næste Ejer var Sønnen Niels Chr. Nielsen, født 1834, død 1924. Han var gift med Ane Catrine Sørensen, født i Højrup, Horne Sogn 1831, død i Rævs-kær 1899, Datter af Gdr. Søren Jensen. Deres Søn Martin Nielsen Rævs-kær overtog derefter Ejendommen. Han, der var født 1873, død 1916, var gift med Jensine Jensen, født 1875 og død 1922. Den nuværende Ejer, Marius Nielsen, er gift med en af Martin Rævs-kærs Døtre.



ANDERSEN, GUNNAR, Gdr., »Landlyst«,
Nr. Tornby, Hirtshals,

er født i Rakkerby 2. 4. 1926. Forældre: Chr. Andersen og Hustru Alvilda, f. Sørensen. Gunnar Andersen er gift med Anne Marie, f. Jensen i Taarslev 25. 6. 1926. Forældre: Niels P. Jensen og Hustru Anna, f. Pedersen. I Ægteskabet er 4 Børn: Dorthé 14. 2. 1951, Erik 27. 3. 1953, Kaj 19. 6. 1955 og Arne 5. 7. 1956. Gunnar Andersen købte i 1949 Ejendommen Matr. Nr. 8b m. fl. af Ludvig Jensen, der havde ejet den 1½ Aar. Tidligere har Jens Søndergaard ejet den ca. 25 Aar. Arealet er

22 Tdr. Land og normal Besætning 6 Køer plus Opdræt, 4 Søer samt Svin og 2 Heste. Stuehuset er opført for ca. 50 Aar siden, men siden moderniseret, mens Udbygningerne er ca. 40 Aar gamle. Ejds. 25.500 Kr.

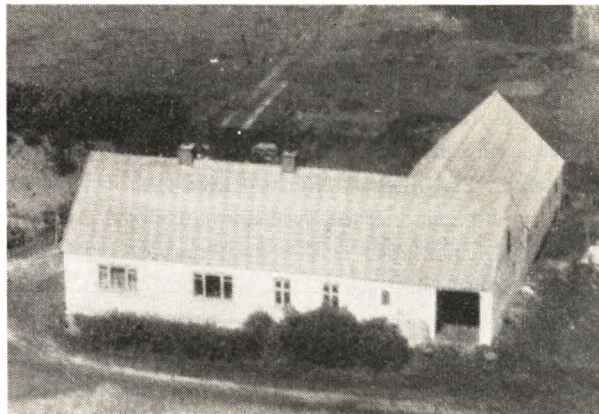

her. Arealet er 5,7 ha og normal Besætning er 5 Køer plus Opdræt, 1 So samt Svin og 2 Heste. Bygningerne er opført 1914, men siden paalagt fast Tag. Ejds. 20.000 Kr.

ANDERSEN, HANS DAMTOFT, Lmd.,

Ø. Vidstrup, Vidstrup,
er født i Vrejlev 25. 5. 1918. Forældre: Jens Chr. Andersen, f. i Vrejlev, og Hustru Thyra, f. Nielsen paa Fyn. Hans D. Andersen er gift med Maren Mathilde, f. Jensen i Vrejlev 6. 11. 1927. Forældre: Chr. Frederik Jensen, »Agnersminde«, Høgsted, og Hustru Johanne Marie, f. Jensen. Hans D. Andersen købte i 1953 Ejendommen Matr. Nr. 3g m. fl. af Jens P. Jensen (Raa-bjerg), der havde ejet den i 20 Aar. Arealet er 3,9 ha og normal Besætning 5 Køer plus Opdræt, 1 So, ca. 10 Svin og 1 Hest. Laden er opført ca. 1940, Stald og Stuehus ca. 1890, men der er lagt fast Tag paa det hele. Ejds. 19.500 Kr.

ANDREASEN, HALVOR, Gdr.,

Ø. Vidstrup, Vidstrup,
er født samme Sted 24. 3. 1905. Forældre: Thomas Andreasen og Hustru Kirsten Marie, f. Pedersen. Halvor Andreasen er gift med Olga Agnethe, f. Christensen i Albæk 20. 1. 1930. Forældre: Carl Christensen og Hustru Anna, f. Hansen. I Ægteskabet er 1 Barn: Jens Chr. 26. 8. 1947. Halvor Andreasen overtog ca. 1944 Ejendommen Matr. Nr. 10c efter sin Mor, der havde drevet den siden sin Mands Død 1932 og sammen med ham siden ca. 1900. I 1900 var der kun et Areal paa 4 Tdr. Ld., men Andreasens Far har ad 3 Gange tilkøbt 14 Tdr. Ld. Hede, som er blevet opdyrket, saa der i Dag er 18 Tdr. Ld. Normal Besætning er 8 Køer plus Opdræt, 2 Søer, 1 Hest og der fedes ca. 30 Svin aarlig. Stuehuset er opført 1900, Laden 1905, Hestestalden 1900 og Kostalden 1925. Ejds. 31.000 Kr.

BRUUN, CHR., Landmand,

»Christiansminde«, Tornby,
er født i Tornby 9. 12. 1902. Forældre: Carl Bruun og Hustru Mariane, f. Jensen. Chr. Bruun er gift med Elisabeth, f. Christensen (Koch) i Henne 2. 3. 1905. Forældre: Niels Christensen (Koch) og Hustru Ane Kattrine, f. Larsen. I Ægteskabet er 2 Børn: Inger 11. 8. 1938 og Karen 11. 5. 1940. Chr. Bruun købte i 1931 Ejendommen Matr. Nr. 8c m. fl. af Ferdinand Larsen, der havde ejet den 1½ Aar og overtaget den efter Jens P. Andersen, som ejede den nogle Aar. For mange Aar siden var der Smedie her, og da boede Jens Isaksen

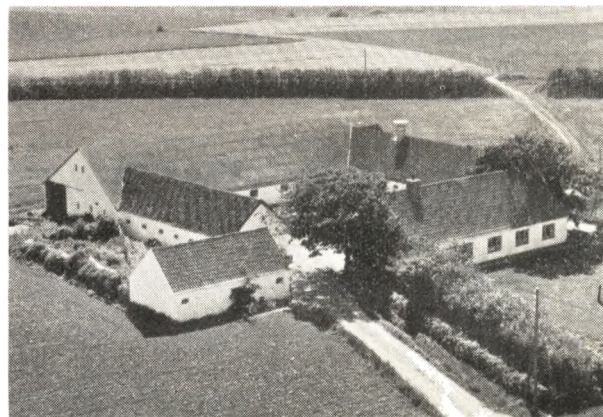

BUNDGAARD, OLUF, Gdr.,

»Langholm«, Vidstrup,
er født i Vidstrup 23. 10. 1919. Forældre: Jens Blikfeldt Bundgaard og Hustru Kirstine, f. Jensen. Oluf Bundgaard er gift med Ella, f. Hansen i Astrup 5. 8. 1920. Forældre: Emil Hansen og Hustru Elmine. I Ægteskabet er 1 Barn: Jørgen 8. 12. 1949. Oluf Bundgaard købte i 1949 Gaarden Matr. Nr. 19a af Johs. Nielsen, der havde ejet den 1½ Aar og overtaget den efter Niels Møller, som ejede den i ca. 20 Aar. Arealet er 29 Tdr. Ld. og normal Besætning 16 Køer plus Opdræt, 3 Søer, ca. 50 Svin og 2 Heste. Stuehuset er opført 1890, men Bundgaard har moderniseret det og inst. Centralvarme, Kostalden ca. 1890, Laden ombygget 1951, Svinestald, Hestestald og Garage bygget 1957. Ejds. 59.500 Kr. Tidligere har Bundgaard ejet 3 forskellige andre Ejendomme, en i Nr. Harritslev med 9 Tdr. Ld. i 1 Aar, en i Brønderslev med 18 Tdr. Ld. og saa i et Aar og endelig i 1½ Aar »Vrangager« i Mygdal med 30 Tdr. Ld., som Holger Larsen nu ejer.

CHRISTENSEN, CHR., Lmd.,

»Købsted«, Tornby,
er født i Sct. Hans-Olai Sogn 10. 2. 1897. Forældre: M. Christensen og Hustru Kristine, f. Nielsen. Chr.

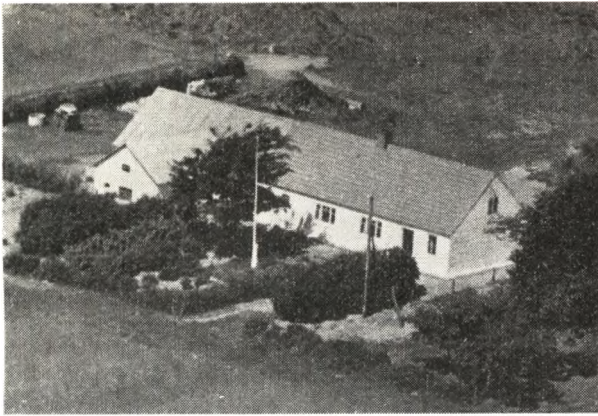

Christensen er gift med Ernø, f. Pedersen i Hjørring 28. 1. 1898. Forældre: Marius Pedersen og Hustru Helene, f. Testrup. I Ægteskabet er 11 Børn: Kaj, Evald, Inger, Poul, Ida, Vagner, Svend Aage, Esther, Ebba, Edel og Holger. Chr. Christensen købte i 1931 Ejendommen af Ernst Jensen, der havde ejet den 4 Aar. Arealet er 7 Tdr. Ld. plus 10 Tdr. Ld. Klit. Normal Besætning er 4 Køer plus Opdræt, 30 Svin, 10 Faar og 1 Hest. Bygningerne er opført for ca. 100 Aar siden, men Christensen har ombygget det hele og selv udført det meste af Arbejdet. Stuehuset er blevet moderniseret. Ejds. 13.000 Kr.

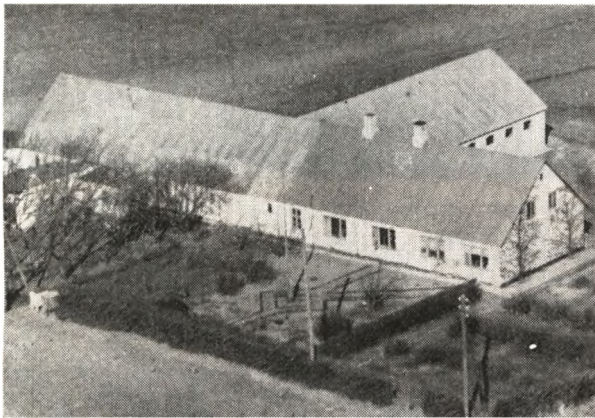

CHRISTENSEN, HOLGER, Gdr.,
»Hylsbæk«, Tornby,

er født i Taarslev 20. 9. 1898. Forældre: Chr. Christensen og Hustru Semine Mathilde, f. Christensen. Holger Christensen er gift med Petrea, f. Christensen i Tornby 19. 8. 1899. Forældre: Lars P. Christensen og Hustru Mariane, f. Nielsen. I Ægteskabet er 7 Børn: Minna 9. 1. 1921, Edel 2. 10. 1922, Egon 28. 2. 1924, Gerda 16. 7. 1926, Knud 2. 11. 1928, Annalise 22. 10. 1930 og Hans 9. 11. 1938. Holger Christensen købte i 1949 Ejendommen af Hans Højrup, der havde ejet den 1½ Aar, og tidligere har Hans Nielsen haft den i ca. 25 Aar. Arealet er 11 ha og normal Besætning 8 Køer plus Opdræt, 1 So, 6 Svin og 2 Heste. Kostalden og Halvdelen af Laden er opført 1938, mens de øvrige Bygninger ca. 75 Aar gamle. Ejds. 30.000 Kr. Tidligere har Christensen i 4½ Aar ejet en Ejendom i Sdr. Harritslev og før en Ejendom paa Tornbybjerg.

CHRISTENSEN, MARINUS, Lmd.,
Nr. Tornby, Tornby,

er født i Raabjerg 11. 3. 1908. Forældre: Martin Peter Christensen og Hustru Ane, f. Pedersen. Mar. Christensen er gift med Anna Elfrida, f. Pedersen i Elling 9. 5. 1914. Forældre: Niels P. Pedersen og Hustru Petrine Marie, f. Jensen. I Ægteskabet er 5 Børn: Leo 31. 8. 1938, Ivan 17. 12. 1940, Birtha 11. 8. 1942, Bodil 31. 7. 1945 og Jonna 24. 3. 1951. Marinus Christensen købte i Januar 1956 Ejendommen af Ejnar Pedersen, der havde ejet den i 9 Aar. Arealet er 10 Tdr. Ld. og normal Besætning 3 Køer plus Opdræt, 1 So og Smaagrise. Bygningerne er opført for ca. 50 Aar siden, men restaurerede i 1951. Ejds. 12.000 Kr. Tidligere har Christensen i 8 Aar haft en Gaard i Aalbæk i Forpagtning, før en Ejendom i Astrup med 6 Tdr. Ld. i 1½ Aar, en Ejendom i Sønderskov med 12 Tdr. Ld. i 1 Aar og endelig i 3½ Aar en Ejendom i Ugilt med 12 Tdr. Ld.

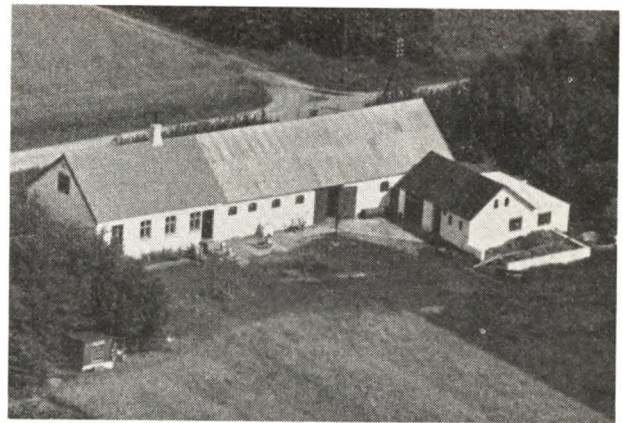

CHRISTIANSEN, HENRIK, Lmd.,
»Bjerggaardshus«, Tornby,

er født i Tornby 28. 8. 1898. Forældre: Niels P. Christiansen og Hustru Mariane, f. Henriksdatter. Henrik Christiansen er gift med Vilhelmine, f. Thomsen i Bindslev 15. 11. 1898. Forældre: Peder Thomsen og Hustru Anine Kristine Marie, f. Andersen. I Ægteskabet er 1 Barn og 1 Adoptivbarn: Karen 12. 5. 1922 og Grethe 27. 6. 1935. Henrik Christiansen købte i 1925 Ejendommen Matr. Nr. 15a og 15b af Søren Chr. Jensen, der havde ejet den nogle Aar samt opført den 1913. Arealet er 12 Tdr. Ld., hvoraf de 3½ Td. Ld. er tilkøbt ca. 1946. Normal Besætning er 6 Køer plus Opdræt, ca. 10—20 Svin og 1 Hest. Bygningerne er opført 1913, dog er Laden udvidet 1948.

CHRISTIANSEN, JENS P., Lmd.,
Sdr. Tornby, Tornby,

er født samme Sted 23. 12. 1891. Forældre: Niels P. Christiansen og Hustru Mariane, f. Henriksen. Jens P. Christiansen overtog for ca. 25 Aar siden Ejendommen Matr. Nr. 8b efter sin Far, der havde ejet den mange Aar og overtaget den efter sin Svigerfar. Ejendommen har i ca. 150 Aar været i Slægtens Eje. Arealet er 5 Tdr. Ld. og normal Besætning 2 Køer plus Opdræt og 3—4 Svin. Bygningerne er opført for ca. 150 Aar siden, men siden omforandrede, dog er Laden nyopført. Ejds. 12.000 Kr.

DAHL, HARDI, Landmand,
Kjærsgaard Mk., Tornby,
er født i Hjørring 21. 2. 1911. Forældre: Johan Dahl og Hustru Kristine Elsiné, f. Kjærsgaard. Hardi Dahl har som Medejher sin Søster Valborg Dahl, f. i Hjørring 1. 3. 1913. Der bor endvidere her paa Ejendommen en Søster, Edith Dahl, f. i Hjørring 7. 2. 1915. Hardi Dahl overtog i Maj 1957 sammen med sin Søster Ejendommen efter deres Mor, der havde drevet den 2½ Aar efter sin Mands Død og sammen med ham siden 1929. Arealet er 9 Tdr. Ld. og normal Besætning 4 Køer plus Opdræt, 1 So, 7 Svin og 2 Heste. Bygningerne er opført ca. 1907, men ca. 1953 moderniserede og paalagt fast Tag. Ejds. ca. 12.000 Kr.

DAHL, PEDER, Gdr., »Østergaard«,
Toften, Vidstrup,

er født samme Sted 17. 9. 1914. Forældre: Jørgen Dahl og Hustru Laura, f. Madsen. Peter Dahl er gift med Ena, f. Højrup i Skt. Hans Sogn 9. 5. 1915. Forældre: Hans Højrup og Hustru Helene, f. Sørensen. I Ægteskabet er 3 Børn: Carl 1. 4. 1945, Ernst 1. 7. 1947 og Jørgen 23. 9. 1952. Peter Dahl overtog i 1948 Gaarden Matr. Nr. 2f m. fl. efter sin Far, der havde ejet den siden 1909, men da var Arealet kun paa 40 Tdr. Ld., hvortil der er tilkøbt i ca. 1920, saa der i Dag er 56 Tdr. Ld. Normal Besætning er 17 Køer plus Opdræt, 4 Søer, 30 Svin og 5 Heste. Stuehuset er opført 1844, men moderniseret i 1956, Lade og Svinestald 1954, Vestehuset 1924, mens Kostalden er ca. 50 Aar gammel. Tidligere har Dahl i 3 Aar ejet en Gaard i Sønderkov, som nu ejes af Aage Larsen, før »Frisegaard« i Bindslev med 23 Tdr. Ld. i 4 Aar, som senere er blevet udstykket. Ejds. 88.000 Kr.

DALSGAARD, ARNOLD, Gdr.,
»Ny Ejstrup«, Tornby,

er født samme Sted 12. 12. 1920. Forældre: Kresten Dalsgaard og Hustru Anna, f. Ejstrup. Arnold Dalsgaard er gift med Helga, f. Jespersgaard i Hellum 16. 3. 1927. Forældre: Jens Jespersgaard og Hustru Thora, f. Møller. I Ægteskabet er 3 Børn: Jette 16. 1. 1954, Lene 15. 12. 1955 og udøbt Pige 17. 1. 1958. Arnold Dalsgaard overtog 1. 3. 1953 Gaarden Matr. Nr. 1b efter sin Far, der havde ejet den siden 1911, da den blev udstykket fra »St. Ejstrup«, der var Dalsgaards Mors Hjem. Arealet er 60 Tdr. Ld. og normal Besætning 20 Køer plus Opdræt, 11 Søer, Smaagrise, 1 Hest og Traktor. Bygningerne er opført 1911, østre Længe, Svinestald og Maskinhus er bygget siden, og der er lagt fast Tag paa overalt. Ejds. 78.000 Kr.

DALSGAARD, NIELS, Gaardejer,
»Dalsgaard«, Vidstrup,

er født samme Sted 1. 6. 1893. Forældre: Søren Dalsgaard og Hustru Maren f. Ørnboel. Niels Dalsgaard er gift med Kristine f. Kjeldsen i Vidstrup 6. 11. 1892. Forældre: Chr. P. Kjeldsen og Hustru Kirsten Marie f. Ejstrup. I Ægteskabet er 3 Børn: Søren 9. 6. 1918, Chr. 21. 12. 1921 og Else Marie 9. 3. 1931. Niels Dalsgaard overtog i 1918 Gaarden Matr. Nr. 2a efter sin Far, der havde ejet den mange Aar og overtaget den efter sin Far. Gaarden har i over 100 Aar været i Slægtens Eje. Arealet er 46 Tdr. Land og normal Besætning 16 Køer + Opdræt, 35 Svin og 3 Heste. Stuehuset er opført for over 100 Aar siden men siden moderniseret. Kostalden ca. 60 Aar gammel og Laden opført 1914. Der er fast Tag paa alle Bygningerne.

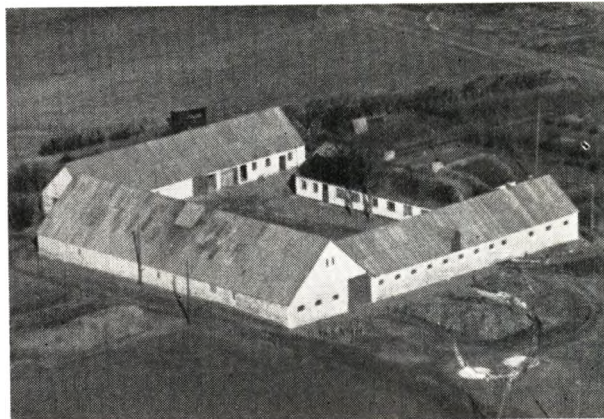

Ejds. 74.000 Kr. Før 1918 blev der solgt ca. 40 Tdr. Land fra.

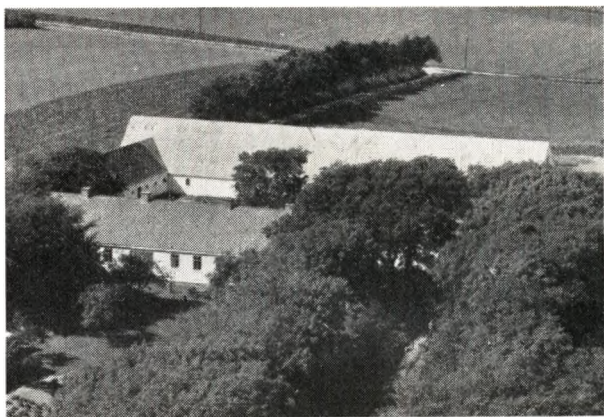

EJSTRUP, SØREN, Gaardejer,

»St. Ejstrup«, Tornby,
er født samme Sted 8. 6. 1922. Forældre: Peder Chr. Sørensen Ejstrup og Hustru Thomine f. Bæk. Søren Ejstrup er gift med Inga Lise f. Nielsen i Lyngby 8. 12. 1935. Forældre: Thomas Michael Nielsen og Hustru Emma f. Sørensen. I Ægteskabet er Tvillingerne Per og Fin 23. 8. 1957. Søren Ejstrup overtog i 1954 Gaarden efter sin Far, der havde ejet den mange Aar og overtaget den efter sin Far, men den har i ca. 250 Aar været i Slægtens Eje. Arealet er 87 Tdr. Land, men har før været større. Normal Besætning er ca. 24 Køer + Opdræt, 9 Søer, 70 Svin og Traktor. Stuehuset er opført 1874, Udbygningerne ca. 1900 efter Brand, men siden er der lagt fast Tag paa alle Bygninger.

ERIKSEN, SØREN, Gaardejer,

»Hegnsgaard«, Tornby,
er født i Vistrup 1. 9. 1908. Forældre: Ole Eriksen og Hustru Mariane f. Ejstrup. Søren Eriksen er gift med Ingeborg f. Jensen i Hjørring 19. 2. 1910. Forældre: Agnus Jensen og Hustru Marie f. Eriksen. I Ægteskabet er 3 Børn: Henning 24. 1. 1938, Mogens 26. 11. 1942 og Ole 20. 12. 1943. Søren Eriksen købte i 1954 Gaarden Matr. Nr. 1c m. fl. af sin Far efter at have haft den i Forpagtning siden 1933. Eriksens Far har ejet Gaarden siden 1914, da den blev udstykket fra St. Ejstrup. Arealet er 27 Tdr. Land, hvoraf de 3 Tdr. Land blev tilkøbt ca. 1937. Normal Besætning er 10

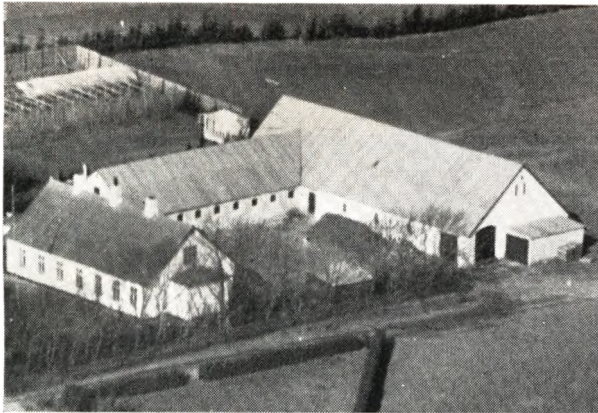

Køer + Opdræt, 3 Søer, 20 Svin og 2 Heste. Bygningerne er opført 1914, dog er der siden bygget Hønsehuse og Maskinhus, og der er lagt fast Tag paa Udbygningerne. I 1954 blev Kostalden moderniseret. Ejdsdk. 50.000 Kr.

FREDERIKSEN, EMANUEL, Gaardejer,

»Bjerget«, Tornby,
er født samme Sted 27. 4. 1920. Forældre: Frederik M. Frederiksen og Hustru Ane Kirstine f. Villadsen. Emanuel Frederiksen er gift med Inger f. Christensen i Taars 24. 12. 1924. Forældre: K. A. Christensen og Hustru Karen f. Jensen. I Ægteskabet er 5 Børn: Mogens 15. 10. 1948, Carsten 29. 10. 1950, Iver 20. 8. 1953, Jørgen 6. 4. 1955 og Kirsten 26. 2. 1957. Emanuel Frederiksen overtog i 1947 Ejendommen Matr. Nr. 9 c m. fl. efter sin Far, der havde ejet den siden 1907, da den blev opført paa Jord udstykket fra »Storgaard« i Tornby. Arealet er ca. 14 Tdr. Land og normal Besætning 7 Køer + Opdræt, 1 So. 10 Svin og 2 Heste. Bygningerne er opført 1907, dog er Laden i 1954 blevet udvidet, og der er lagt fast Tag paa overalt. Ejdsdk. 27.000 Kr.

FROST, JENS, Gaardejer,

»Nr. Langholm«, Vidstrup,
er født samme Sted 6. 4. 1916. Forældre: Chr. P. Frost og Hustru Olga f. Olesen. Jens Frost er gift med Margit f. Dalsgaard i Tornby 31. 12. 1922. Forældre: Kristen Dalsgaard og Hustru Anna f. Ejstrup. I Ægteskabet er 1 Barn: Bodil 3. 4. 1954. Jens Frost overtog i 1949 Ejendommen Matr. Nr. 35 efter sin Far, der havde ejet den mange Aar og overtaget den efter sin Far, der overtog den efter sin Svigerfar. Ejendommen har i ca. 200 Aar været i Slægtens Eje. Arealet er 8,2 Tdr. Land og normal Besætning 6 Køer + Opdræt, 4 Søer samt Svin og 1 Hest. Bygningerne er opført 1930. Ejdsdk. 30.000 Kr.

HANSEN, MAGNUS, Gaardejer,

»Over Tofte«, Vidstrup,
er født i Taarslev 1. 12. 1898. Forældre: Niels P. Hansen, Væversted, og Hustru Mariane f. Sørensen. Magnus Hansen er gift med Dagmar født Nielsen i Vidstrup 6. 1. 1902. Forældre: Niels Chr. Nielsen og Hustru Johanne f. Thomsen. I Ægteskabet er 6 Børn: Gunnar 14. 1. 1930, Erna 29. 8. 1932, Karen 21. 3. 1937, Else Marie 17. 4. 1940, Inger Margrethe 2. 10. 1941 og Bodil Elisabeth 4. 3. 1943. Magnus Hansen købte i 1948 Gaarden Matr. Nr. 2 a m. fl. af Thomas Christensen, der havde ejet den 8 Aar. Arealet er 56 Tdr. Land og normal Besætning 20 Køer + Opdræt, 5 Søer, ca. 50

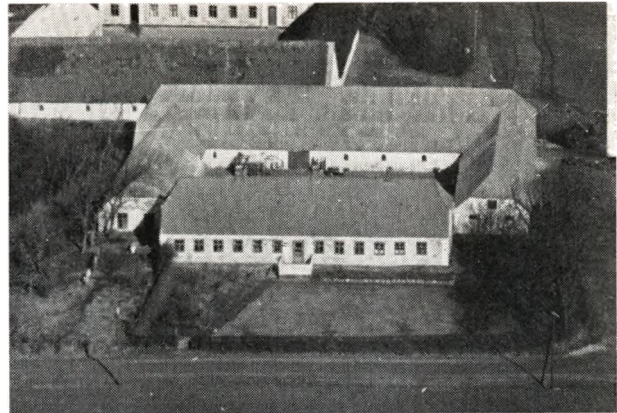

Svin og 5 Heste. Stuehuset er opført 1880, Udbygningerne 1872 men siden er der paalagt alle Bygningerne fast Tag. Ejdsdk. 68.000 Kr. Tidligere har Hansen i 4 Aar ejet en Ejendom med 36 Tdr. Land i Tornby, som nu ejes af Poul Steffensen, og før igen havde Hansen i 17 Aar en Ejendom i Ø. Vraa.

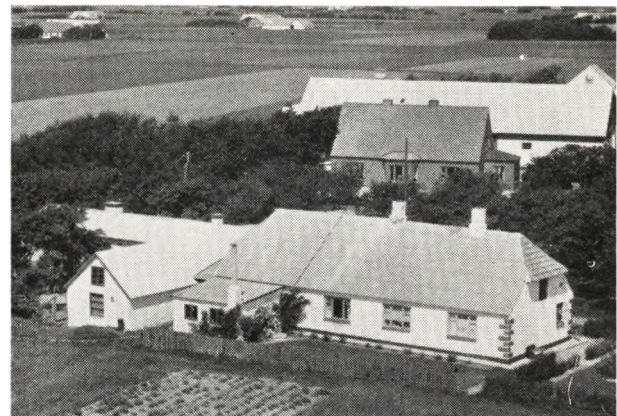

HANSEN, MICHAEL, Hønseriejer,
Tornby,

er født i St. Arden 2. 7. 1906. Forældre: Hans Chr. Hansen og Hustru Elsin Marie f. Jørgensen. Michael Hansen er gift med Inga f. Daugaard i Sejlstrup 16. 10. 1924. Forældre: Rudolf Daugaard og Hustru Elvine f. Jeppesen. I Ægteskabet er 4 Børn: Elsa 16. 10. 1950, Søren 15. 8. 1952, Hanna 3. 10. 1953 og Lena 31. 1. 1958. Michael Hansen købte i 1946 Ejendommen Matr. Nr. 25 b af Marius Nielsen, der havde ejet den i 13 Aar og købt den af Jesper Thomsen. Arealet er 2 Tdr. Land. Hansen driver Hønseri og har 2 stk. 9000 Ægs Rugemaskiner og leverer Kyllinger langt omkring i Nordvendsyssel. Ejdsdk. 12.000 Kr. Tidligere har Hansen i ca. 9 Aar ejet Ejendommen »Høstmark«.

HAUGAARD, JENS, Gaardejer,

»Hedelund«, Tornby,
er født i Gjurup 24. 12. 1915. Forældre: Martinus Haugaard og Hustru Krista f. Andersen Jens Haugaard er gift med Marie f. Jakobsen i Aalsø 15. 12. 1915. Forældre: Marius Jakobsen og Hustru Helene f. Lauritsen. I Ægteskabet er 2 Børn: Inger Marie 16. 9. 1938 og Karen 17. 9. 1943. Jens Haugaard købte i 1944 Gaarden af Ejnar Pedersen, der havde ejet den 2 Aar og



overtaget den efter Andreas Andersen, som havde den i 14 Aar. Arealet er 32 Tdr. Land og normal Besætning 16 Køer + Opdræt, 4 Søer, 2 Heste og der fedes ca. 40 Svin aarlig. Stuehuset er opført for ca. 30 Aar siden, Udbygningerne ca. 1912, men siden er der paa-lagt alle Bygningerne fast Tag. Ejds. 35.000 Kr. Tidligere har Haugaard i 7 Aar ejet en Ejendom i Ugilt med 14 Tdr. Land, som blev solgt til Ejnar Pedersen.



HEILESEN, SVEND NØRGAARD, Gaardejer,
»Vadsagergaard«, Købsted, Tornby,
er født samme Sted 20. 4. 1888. Forældre: Søren Chr. Heilesen og Hustru Margrethe f. Nørgaard. Svend Heilesen er gift med Johanne f. Grindsted i Thise 13. 10. 1887. Forældre: Søren P. Grindsted og Hustru Laura f. Christensen. I Ægteskabet er 1 Barn: Søren Nørgaard 11. 9. 1923. Svend Heilesen overtog i 1915 Gaarden efter sin Far, der havde ejet den mange Aar og overtaget den efter sin Far, der købte den i 1856. Arealet er 70 Tdr. Land og normal Besætning 18 Køer + Opdræt, 3 Søer, 4 Heste og der fedes ca. 30 Svin aarlig. Bygningerne er ca. 100 Aar gamle, paanær Stak-lade og Høsehuse, som Heilesen har bygget. Til Gaarden hører en Villa, som ligger Øst for, og denne er opført 1914, men udvidet 1920 af Broderen Højesteressagfører og Folketingsmand Chr. Christensen Heilesen, der repræsenterede Tinget for de Radikale. Sønnen Søren er Ingeniør og opholder sig i Afrika, hvor han arbejder for Firmaet F. L. Smith og han har bl. a. virket i Columbia og Venezuela. I Efteraaret 1957, da han ferierede her paa Gaarden, købte han

ca. 105 Tdr. Land Eng og Klit, som det er hans Hensigt at lægge til Gaarden. For Tiden er han Direktør for en Cementfabrik paa Niagaras Savanna.

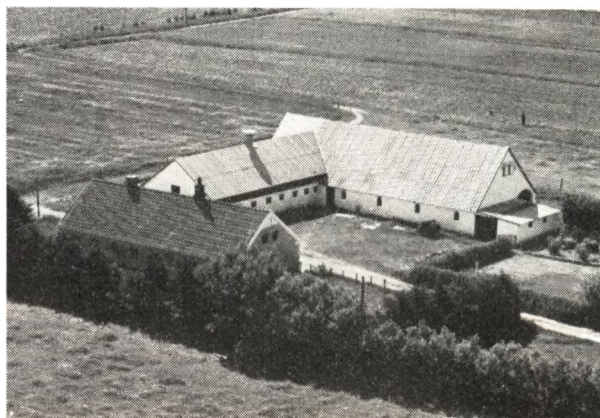

HØJRUP, HANS, Gaardejer,
»Sdr. Ravndrup«, Tornby,
er født i Skt. Olai Sogn 14. 1. 1927. Forældre: Hans Højrup og Hustru Helene f. Sørensen. Hans Højrup er gift med Marie f. Rasmussen i Kragelund 19. 2. 1936. Forældre: Jens Rasmussen og Hustru Gudrun f. Munch Rasmussen. Hans Højrup købte i April 1954 Gaarden Matr. Nr. 9 a af Martin Thomsen, der havde ejet der 5 Aar og overtaget den efter Jens Isaksen, der havde den i ca. 25 Aar. Arealet er 23 Tdr. Land og normal Besætning 9 Køer + Opdræt, 2 Søer, ca. 20 Svin og 2 Heste. Stuehuset er ca. 100 Aar gammelt, mens Udbygningerne er yngre. Der er fast Tag paa alle Bygningerne. Ejds. 32.000 Kr.



ISAKSEN, ANKER, Gaardejer,
»Vester Skibsdal«, Vidstrup,
er født i Tornby 31. 7. 1910. Forældre: Chr. Isaksen og Hustru Kristine f. Christensen. Anker Isaksen er gift med Edith f. Nielsen i Asdal 5. 3. 1918. Forældre: Søren P. Nielsen og Hustru Kristine f. Christensen. I Ægteskabet er 4 Børn: Birthe 27. 6. 1939, Kirsten 15. 11. 1944, Lillian 1. 12. 1948 og Anne Kristine 27. 7. 1957. Anker Isaksen købte i 1949 Gaarden Matr. Nr. 13 b af Martin Larsen, der havde ejet den 26 Aar. Arealet er ca. 18 Tdr. Land og normal Besætning 9 Køer +

Opdræt, 4 Søer, 20 Svin og 2 Heste. Bygningerne er opført 1911—12 efter Brand, men siden er der paalagt fast Tag og Laden er udvidet. Ejds. 31.000 Kr. Tidligere har Isaksen ejet en Ejendom med 3 Tdr. Land i 6 Aar.

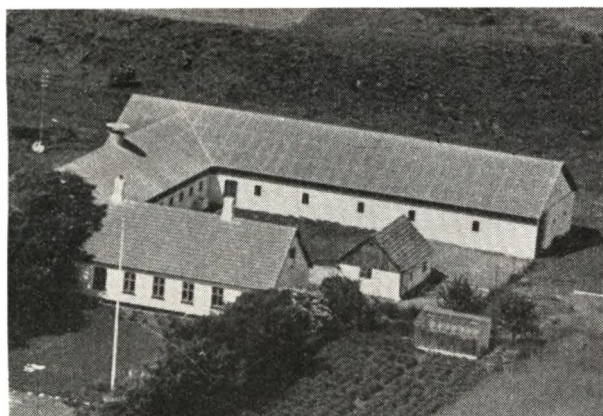

JAKOBSEN, HOLGER, Gaardejer,
»Lille Ejstrup«, Tornby,

er født i Mygdal 27. 2. 1920. Forældre: Niels Jakobsen og Hustru Agnes f. Madsen. Holger Jakobsen er gift med Anna f. Madsen i Tornby 1. 11. 1922. Forældre: Chr. Madsen og Hustru Kristine f. Nielsen. I Ægteskabet er 3 Børn: Else 8. 10. 1946, Frede 26. 4. 1948 og Niels Chr. 10. 1. 1950. Holger Jakobsen købte 24. 4. 1946 Gaarden Matr. Nr. 2 og 3 i af Chr. Svendsen, der havde ejet den ca. 9 Aar. Tidligere har Ingemann Ejstrup ejet den og overtog den efter sin Far. Arealet er 28 Tdr. Land og normal Besætning 10 Køer + Opdræt, 5 Søer, 16 Svin og 2 Heste. Stuehuset er opført 1913, Stald og Lade 1939, Hønsehus, Brændselsrum og Maskinhus 1956. Ejds. 48.500 Kr.



JAKOBSEN, JENS, Gaardejer,
Tornby,

er født i Hirtshals 21. 7. 1897. Forældre: Michael Jakobsen og Hustru Anna f. Sørensen. Jens Jakobsen købte i 1953 Ejendommen af Carl Andersen, der havde ejet den i 8 Aar. Tidligere har Jens Kjærgaard boet her, Jens Bruun og Ejler Christensen. Arealet er 12½ Tdr. Land og normal Besætning 6 Køer + Opdræt,

2 Søer, 1 Hest og der fedes ca. 15 Svin aarlig. Bygningerne er opført 1911 men siden udvidede og paalagt fast Tag. Ejds. 20.000 Kr. Tidligere har Jakobsen i 20 Aar ejet en Ejendom paa Rømø med 22 Tdr. Land.

JAKOBSEN, JØRGEN KAJ, Gaardejer,
»Eriksminde«, Vidstrup,

er født i Vidstrup 24. 3. 1932. Forældre: Ekhardt Malling Jakobsen og Hustru Margrethe f. Kjølby. Jørgen K. Jakobsen er gift med Anny Kirstine f. Nielsen i Vraa 31. 10. 1933. Forældre: Viggo Nielsen og Hustru Dorthea f. Laursen. Jørgen K. Jakobsen overtog 1. 11. 1957 Gaarden Matr. Nr. 8 a efter sin Mor, der havde drevet den siden sin Mands Død i 1939 og sammen med ham siden Oktober 1935, da han overtog den efter sin Far. Arealet er 14 Tdr. Land og normal Besætning er 6 Køer + Opdræt, 2 Søer, 20 Svin og 2 Heste. Stuehuset er opført for ca. 75 Aar siden, Stalden 1957 og Laden for ca. 40 Aar siden. Der er fast Tag paa alle Bygningerne. Ejds. 32.000 Kr.

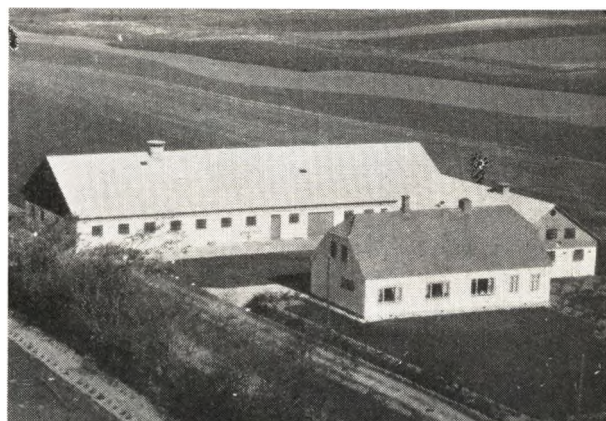

JAKOBSEN, VERNER, Gaardejer,
»Mellergaard«, Vidstrup,

er født i Skt. Olai Sogn 6. 4. 1926. Forældre: Thorvald Jakobsen og Hustru Ellen f. Nielsen. Verner Jakobsen er gift med Agnethe f. Dahl i Vidstrup 17. 1. 1929. Forældre: Chr. Dahl og Hustru Signe f. Jensen. I Ægteskabet er 2 Børn: Inger 20. 7. 1953 og Niels Chr. 29. 6. 1957. Verner Jakobsen købte i 1952 Ejendommen Matr. Nr. 10 a af Jens Bundgaard, der ejede den i mange Aar. Arealet er 15 ha og normal Besætning 14 Køer + Opdræt, 20 Søer, Smaagrise, 2 Heste, og der fedes ca. 40 Svin aarlig. Stuehuset er opført 1914, men moderniseret 1953, Udbygningerne er opført 1953 efter Brand. Ejds. 72.000 Kr.

JENSEN, AKSEL, Gaardejer,
»Storgaard«, Tornby,

er født i Sejlstrup 4. 1. 1899. Forældre: Anders Chr. Jensen og Hustru Laura f. Jørgensen. Aksel Jensen er gift med Ellen f. Lønstrup i Skagen 20. 10. 1911. Forældre: Lars Lønstrup og Hustru Anna f. Klarup. I Ægteskabet er 14 Børn: Kjeld, Kirsten, Ole, Lars, Anna Marie, Hanne, Inger, Tove, Grethe, Minna, Jens, Aase, Anders og Laurits. Aksel Jensen købte i Maj 1955 Gaarden Matr. Nr. 27 a af Chr. Jensen, der havde ejet den ca. 20 Aar og overtaget den efter sin Svigerfar. Arealet er 19 ha og normal Besætning 12 Køer + Opdræt, ca. 50 Svin og Traktor. Stuehuset er opført for ca. 100 Aar siden, mens Udbygningerne er yngre. Ejds. 46.000 Kr. Tidligere har Jensen i 8 Aar ejet

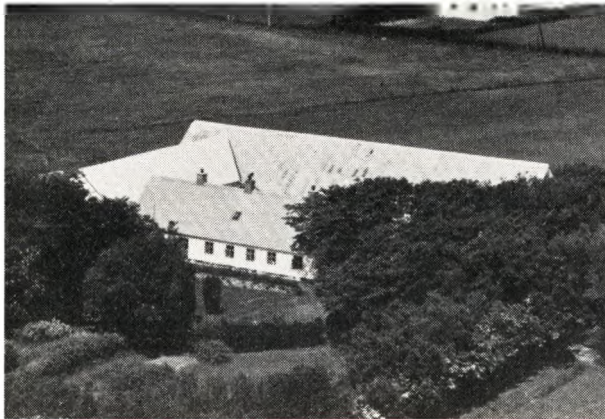

»Holmlund« i Lørslev, i 2½ Aar »Vestermarken« i Bindslev, i 7 Aar »Bækgaard« i Vittrup, i 14 Aar haft Sdr. Harritslev Præstegaard i Forpagtning.



siden er der lagt fast Tag paa baade Lade og Kostald. Ejds. 25.000 Kr.

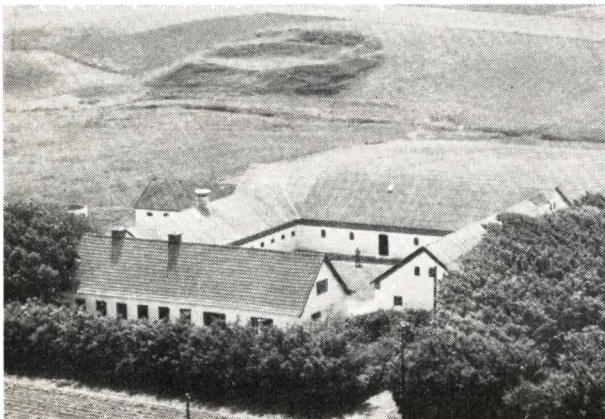

JENSEN, MØLLER, Gaardejer,
»Vestergaard«, Vidstrup,

er født i Vrejlev 4. 1. 1912. Forældre: Jens Chr. Jensen og Hustru Mariane f. Pedersen. Møller Jensen er gift med Herdis f. Sørensen i Vrejlev 23. 10. 1912. Forældre: Søren Chr. Sørensen og Hustru Emma f. Hansen. I Ægteskabet er 4 Børn: Erik 3. 6. 1940, Kaj 26. 3. 1944, Tage 3. 12. 1945 og Merete 4. 12. 1951. Møller Jensen købte 7. 12. 1954 Gaarden Matr. Nr. 15 a m. fl. af Sigurd Thomsen, der havde ejet den ca. 12 Aar. Arealet er 50 Tdr. Land og normal Besætning 20 Køer + Opdræt, 5 Søer, ca. 40 Svin og 2 Heste. Bygningerne er opført 1906—12, men siden er der bygget Trempel paa de 3 Udlænger og i 1948 lagt fast Tag paa. Ejds. 82.000 Kr. Fra 1939—54 ejede Jensen »Lille Revadrup« i Tornby med 25 Tdr. Land.

JENSEN, PETER SIMONI, Gaardejer,
Sdr. Tornby, Tornby,

er født i Vidstrup 17. 7. 1925. Forældre: Gerhardt Jensen og Hustru Johanne f. Dahl. Peter S. Jensen købte 1. 5. 1954 Ejendommen Matr. Nr. 5 a m. fl. af sin Svoger Svend Hald Andersen, der havde ejet den i 11 Aar og overtaget den efter sin Far Arealet er 24 Tdr. Land og normal Besætning 10 Køer + Opdræt, 7 Søer, samt Svin og 2 Heste. Stuehus og Lade er opført for ca. 100 Aar siden, Kostalden for ca. 30 Aar siden, men

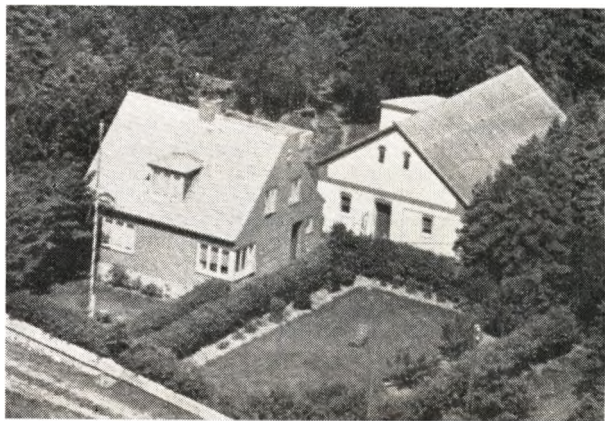

JENSEN, POUL, Landmand,
»Skovbo«, Tornby,

er født i Bjergby 2. 6. 1900. Forældre: Hans P. Jensen og Hustru Johanne Marie, f. Poulsen. Poul Jensen er gift med Ellen, f. Christensen i Tornby 19. 10. 1902. Forældre: Lars Chr. Christensen og Hustru Kirstine Marie, f. Ejstrup Nielsen. I Ægteskabet er 2 Børn: Emmy 11. 4. 1921 og Svend 21. 5. 1924. Poul Jensen ejede fra 1924—39 den Ejendom, som Jens Vestergaard nu har med et Areal paa 11 Tdr. Ld. Jensen solgte saa denne Ejendom til Chr. Christensen med 8 Tdr. Ld. og beholdt saa selv de 3 Tdr. Ld., hvorpaa han i 1939 opførte en ny Ejendom. Normal Besætning er 2 Køer plus Opdræt, 1 So samt Svin og 100 Høns. Ejds. 14.000 Kroner.

JENSEN, SIGURD, Gdr.,
»Højgaard«, Tornby,

er født samme Sted 31. 3. 1914. Forældre: Andreas Jensen og Hustru Eleonora, f. Andersen. Sigurd Jensen er gift med Anna, f. Christiansen i Astrup 30. 8. 1914. Forældre: Peter Christiansen og Hustru Katrine. I Ægteskabet er 2 Børn: Karen Marie 9. 6. 1939 og Søren Chr. 9. 6. 1942. Sigurd Jensen overtog 11. 2. 1954 Gaarden Matr. Nr. 1 l m. fl. efter sin Far, der havde ejet den siden 1912, da den blev opført paa Jord udstykket fra Bjerggaard, som da tilhørte hans Far. Arealet er 50 Tdr. Ld. og normal Besætning 18 Køer plus Opdræt, 70 Svin og Traktor. Bygningerne er opført

1912—13, Svinehus og Maskinhus dog først 1930. Ejds. 75.000 Kr. Tidligere har Jensen i 18 Aar ejet »Hverrækærsgaard« i Bjergby Sogn med 34 Tdr. Ld., der nu ejes af Rejnar Severinsen.

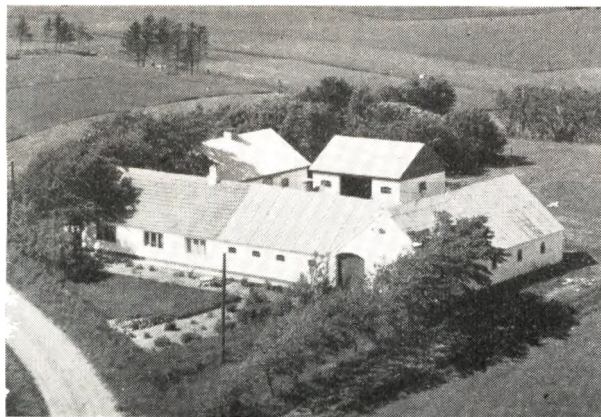

JENSEN, SØREN, Gdr., »Hedelund«,
Ø. Vidstrup, Vidstrup,
er født i Spentrup 28. 10. 1923. Forældre: Søren Chr. Jensen og Hustru Andrea, f. Larsen. Søren Jensen er gift med Else, f. Simonsen i Vrejlev 3. 4. 1924. Forældre: Johs. Simonsen og Hustru Kristine, f. Andersen. I Ægteskabet er 4 Børn: Kirsten 28. 12. 1951, Rita 8. 12. 1952, Birthe 5. 5. 1954 og Aase 15. 9. 1955. Søren Jensen købte 22. 8. 1955 Gaarden Matr. Nr. 6g m. fl. af Søren Haven Sørensen, der havde ejet den i 4 Aar. Tidligere har Søren Nielsen ejet den i 11 Aar. Arealet er 10½ Td. Ld. og normal Besætning 6 Køer plus Opdræt, 4 Søer, 1 Orne, ca. 50 Smaagrise og 2 Heste. Stuehus og Stald er ca. 65 Aar gamle, men siden moderniserede, mens Laden er yngre. Ejds. 25.000 Kr. Tidligere har Jensen i 6 Aar bestyret sit Fødehjem i Spentrup.

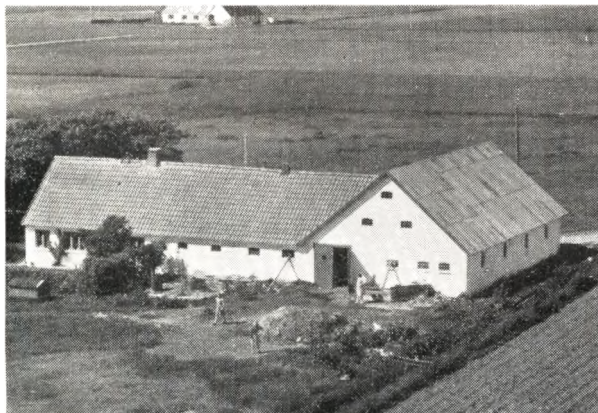

JENSEN, SØREN P., Landmand,
Ø. Vidstrup, Vidstrup,
er født i Vidstrup 1. 7. 1897. Forældre: Søren Jensen, f. i Vidstrup, og Hustru Ellen Marie, f. Larsen. Søren P. Jensen er gift med Jenny Marie, f. Thomsen i Taarslev 19. 2. 1901. Forældre: Jens P. Thomsen og Hustru Marie, f. Pedersen. I Ægteskabet er 4 Børn: Jørgen 16. 8. 1933, Poul Aage 8. 11. 1935, Kaj Bent 16. 9. 1939 og Rita Agnethe 16. 1. 1942. Søren P. Jensen

købte i 1954 Ejendommen af Chr. Larsen, der havde ejet den ca. 7 Aar og overtaget den efter Henriette Kronn Christensen, som havde den i ca. 24 Aar. Arealet er ca. 12 Tdr. Ld. og normal Besætning 7 Køer plus Opdræt, 2 Søer, 9 Svin og 1 norsk Hest. Laden er opført 1954, mens de øvrige Bygninger er restaurerede 1953—54. Ejds. 20.000 Kr. Tidligere ejede Jensen i 9 Aar en Ejendom lige herved med 8 Tdr. Ld., men den blev efter Brand i 1954 nedlagt, og Jorden blev lagt til Ejendommen her.



JENSEN, TINUS, Husejer,
»Ejstruphus«, Tornby,
er født i Mygdal 1. 12. 1899. Forældre: Steffen P. Jensen og Hustru Mette Marie, f. Pedersen. Tinus Jensen er gift med Dagmar Augusta, f. Thomsen i Taars 13. 8. 1895. Forældre: Thomas P. Thomsen og Hustru Martine Petrea, f. Steffensen. I Ægteskabet er 5 Børn: Carl 25. 8. 1922, Knud 9. 5. 1924, Svend Egon 17. 12. 1926, Mette Martine 24. 11. 1931 og Elisabeth 15. 5. 1935. Tinus Jensen købte i 1949 Huset Matr. Nr. 1d af Søren Ejstrup, der opførte det ca. 1927. Ejds. 10.000 Kr. Tidligere har Jensen ejet sit Fødehjem »Slettingen« i Mygdal med 14 Tdr. Ld., som nu ejes af Aage Simon- sen.

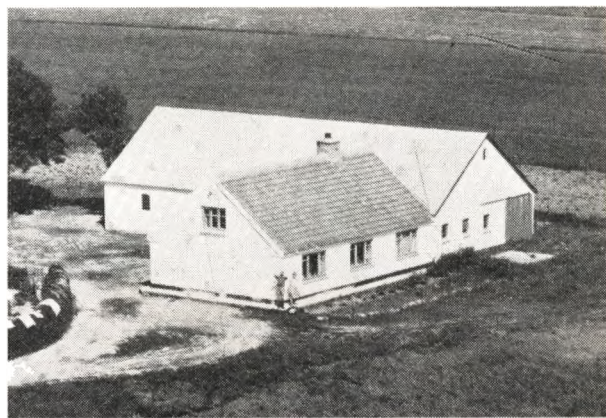

JØRGENSEN, HENRY, Gdr.,
Langholm, Vidstrup,
er født i Rubjerg 13. 7. 1914. Forældre: Valdemar Jørgensen og Hustru Johanne Marie, f. Sørensen. Henry Jørgensen er gift med Hedvig, f. Nielsen i Vittrup 2.

10. 1919. Forældre: Peder Nielsen og Hustru Josefine Henrietta, f. Lehmann. I Ægteskabet er 6 Børn: Per Lehmann 8. 2. 1940, Inger 31. 1. 1942, Jørgen Lehmann 12. 8. 1943, Knud Lehmann 3. 3. 1948, Doris Jytte 19. 9. 1954 og Børge Lehmann 28. 4. 1956. Henry Jørgensen købte i 1939 Ejendommen Matr. Nr. 21 m. fl. af Søren Larsen Vase, der havde ejet den 38 Aar og overtaget den efter Niels Gaarden, som har opført den. Arealet er 14 Tdr. Ld. og normal Besætning 5 Køer plus Opdræt, 1 Hest og Svin. Laden er opført 1942, nordre Hus 1950, mens Stald og Stuehus er ca. 70 Aar gamle, men siden moderniserede og paalagt fast Tag. Ejds. 29.000 Kroner.

KRAGE, CHR., Gdr.,

Nr. Tornby, Tornby,
er født i Tornby 15. 12. 1916. Forældre: Filiph Krage og Hustru Othea, f. Riisgaard. Chr. Krage er gift med Frida, f. Jeppesen i Tornby 26. 2. 1919. Forældre: Chr. Jeppesen og Hustru Line, f. Christensen. I Ægteskabet er 3 Børn: Mona 11. 7. 1950, Bente 28. 1. 1954 og Tove 15. 9. 1957. Chr. Krage overtog i 1947 Gaarden Matr. Nr. 16b efter sin Far, der havde ejet den siden 1919. Jorden blev i 1907 udstykket fra Krages Bedstefars Gaard. Arealet er ca. 15 ha og normal Besætning 8 Køer plus Opdræt, 4 Søer, ca. 10 Svin og 2 Heste. Bygningerne er opført 1907 og 1927, Østerhuset dog 1955. Ejds. 25.000 Kr.

KRAGE, GUNNAR, Gdr.,

Nr. Tornby, Tornby,
er født i Tornby 27. 2. 1925. Forældre: Phillip Krage og Hustru Emma, f. Jensen. Gunnar Krage er gift med Gunvad, f. Nielsen i Tornby 21. 1. 1938. Forældre: Valdemar Nielsen og Hustru Anna, f. Pedersen. Gunnar Krage købte i 1954 Ejendommen Matr. Nr. 80 m. fl. af H. Jeppesen, der havde ejet den i 8 Aar. Arealet er 13 Tdr. Ld. og normal Besætning 8 Køer plus Opdræt, 2 Søer, 7 Svin og Traktor. Stuehuset er opført ca. 100 Aar siden, Stald og Lade ca. 1950. Ejds. 18.000 Kr.

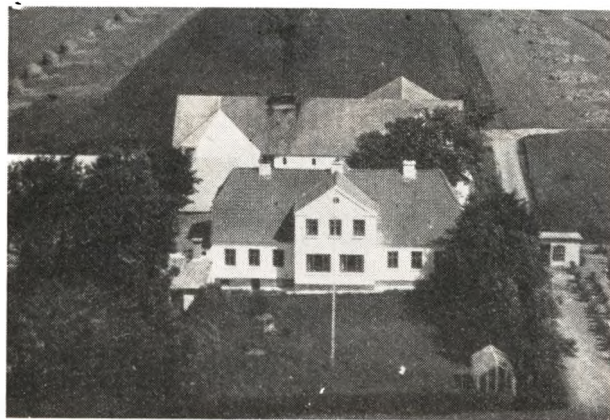

LARSEN, LARS THOMSEN, Gdr.,

»Mølgaard«, Vidstrup,
er født samme Sted 16. 12. 1904. Forældre: Søren Andreas Larsen og Hustru Sine, f. Thomsen. Lars Thomsen Larsen er gift med Katrine, f. Thomsen i Bjergby 19. 7. 1912 og død 7. 8. 1952. Forældre: Chr. Thomsen og Hustru Nielsine, f. Christensen. I Ægteskabet er 4 Børn: Poul Møller 7. 12. 1932, Søren Andreas 8. 5. 1935, Jens Chr. 7. 12. 1936 og Svend Ove 1. 11. 1944. Lars Larsen overtog i 1931 Gaarden Matr. Nr. 3b og 15a m. fl. efter sin Far, der havde ejet den siden 1899, men den var da kun paa 13 Tdr. Ld., hvortil han i 1916

tilkøbte en Gaard, som laa øst herfor, og begge blev i 1924 lagt sammen. Arealet er i Dag 35 Tdr. Ld. Normal Besætning er 36 Kreaturer, 50 Svin, 2 Heste og Traktor. Stuehuset er opført 1925, men tilbygget 1935, Stalden 1956 og Laden 1935. For mange Aar siden laa Gaarden ca. 100 Meter sydligere. Gaarden her var før en gammel Slægtsgaard, som ikke eksisterer mere, og den var gennem flere Generationer i Slægten Frosts Eje. Larsens Far købte den i 1916, og en Del af Jorden og Hovedparcellen blev i 1924 lagt til »Mølgaard«. Stuehuset blev saa lejet ud, men i 1956 blev det nedrevet.



LARSEN, OTTO, Gdr.,

»Søndergaard«, Vidstrup,
er født i Horne 28. 9. 1914. Forældre: Ole Larsen og Hustru Margrethe, f. Isaksen. Otto Larsen er gift med Karen Marie, f. Nielsen i Skt. Hans-Olai Sogn 8. 4. 1915. Forældre: Niels P. Nielsen og Hustru Mariane, f. Nielsen. I Ægteskabet er 1 Barn: Ole Søndergaard 27. 5. 1951. Otto Larsen overtog i 1949 Gaarden Matr. Nr. 3a efter sin Mor, der havde drevet den siden sin Mands Død 1945 og sammen med ham siden 1915. Arealet er 26 Tdr. Ld. og normal Besætning 13 Køer plus Opdræt, 16 Svin og Traktor. Bygningerne er opført ca. 1907, men Larsen har moderniseret dem samt paalagt nyt Tag og bygget Høsehuse og Bilgarage. Ejds. 46.000 Kr.

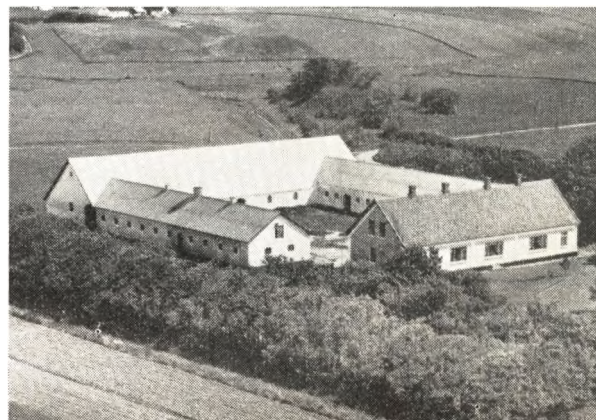

LARSEN, PEDER JENSEN, Gdr.,

»V. Dalsgaard«, Vidstrup,
er født i Rubjerg 17. 6. 1897. Forældre: Søren Larsen

og Hustru Boline, f. Pedersen. Peder J. Larsen er gift med Inga, f. Frederiksen i Vidstrup 7. 9. 1911. Forældre: Ferdinand Frederiksen og Hustru Maren, f. Juhl Vinther. Peder Larsen købte i December 1954 Gaarden af Poul Larsen, der havde ejet den 5 Aar. Tidligere har Ullerup boet her mange Aar, og Chr. Madsen ejede den, da den brændte i 1882. Arealet er 55 Tdr. Ld. og normal Besætning 22 Køer plus Opdræt, 4 Søer, Smaaagrise, 2 Heste og der fedes ca. 80 Svin aarlig. Bygningerne er opført 1882 efter Brand, men siden paalagt fast Tag. Tidligere har Larsen ejet forskellige andre Gaarde i Hørby, Taars og Serritslev.

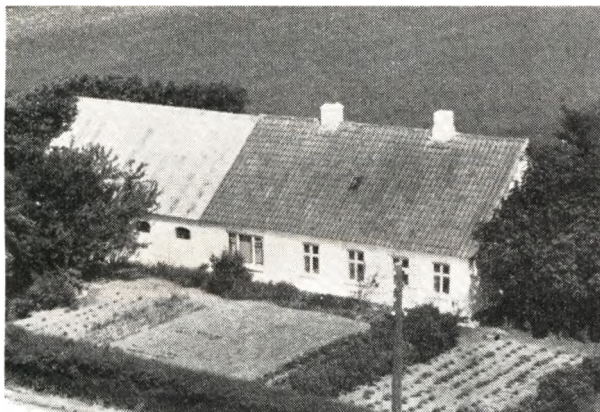

LARSEN, PETER JOHAN, Arbm.,
Vidstrup,

er født i Hjørring 15. 10. 1934. Forældre: Thøger Larsen og Hustru Olga, f. Børgesen. Peter Johan Larsen er gift med Rosa, f. Larsen i Børglum 19. 3. 1935. Forældre: Peder Larsen og Hustru Helga, f. Nielsen. I Ægteskabet er 2 Børn: Jonna 12. 10. 1953 og Hanne 12. 5. 1955. Peter Johan Larsen flyttede hertil i 1954, og Huset ejes af Andreas Larsen Thomsen. Der er et Areal paa 3 Tdr. Ld. Larsen arbejder mest paa Maskinstationen i Vidstrup og har før boet i Hjørring i et halvt Aar.

MORTENSEN, ERIK, Gdr.,
Tornby,

er født i Skt. Hans-Olai Sogn 27. 2. 1918. Forældre: Søren Mortensen og Hustru Anna Marie, f. Larsen. Erik Mortensen er gift med Ida, f. Nielsen i Rubjerg 3. 12. 1921. Forældre: Ejler Nielsen og Hustru Johanne, f. Christensen. I Ægteskabet er 4 Børn: Thorben 24. 2. 1942, Conny 15. 5. 1945, Bodil 21. 1. 1948 og Karen Margrethe 29. 1. 1949. Erik Mortensen købte i Oktober 1954 Ejendommen Matr. Nr. 11b m. fl. af Johan Nielsen, der havde ejet den ca. 38 Aar. Arealet er 7 ha og normal Besætning 5 Køer plus Opdræt, 3 Søer, 1 Hest og der fedes ca. 20 Svin aarlig. Bygningerne er opført for ca. 75 Aar siden, men siden moderniserede og paalagt fast Tag. Ejds. 23.000 Kr.

MUNCH, JOHS., Gdr.,

»Bjerggaard«, Tornby,
er født i Hæstrup 8. 3. 1915. Forældre: Michael Munch og Hustru Margrthee, f. Thomsen. Johs. Munch er gift med Esther, f. Nielsen i Skallerup 21. 6. 1918. Forældre: Strandfoged Anthon Johan Nielsen og Hustru Laura, f. Christensen. I Ægteskabet er 4 Børn: Kurt 21. 6. 1944, Fiin 11. 9. 1946, Poul 24. 2. 1950 og Bent 21. 11. 1951. Johs. Munch købte 1. 5. 1957 Gaarden af Chr.

Jeppesen, der havde ejet den i 50 Aar. Arealet er 45 Tdr. Ld. og normal Besætning 14 Køer plus Opdræt, 2 Søer, 30 Svin og Traktor. Laden er opført for ca. 150 Aar siden og de øvrige Bygninger ca. 1912. Ejds. 50.000 Kr. Tidligere har Munch i 15 Aar ejet den Ejendommen i Skallerup med 27 Tdr. Ld., som Chr. Sørensen nu har.

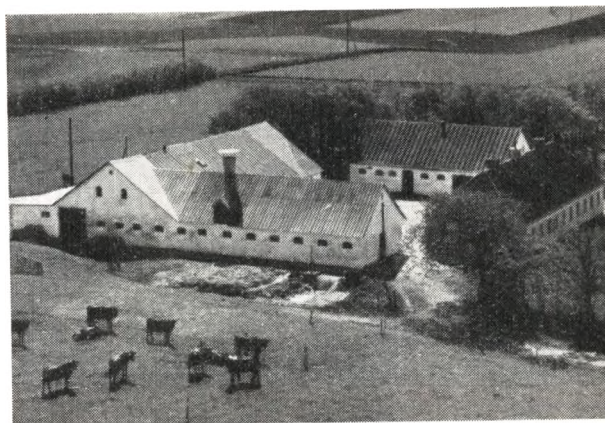

NICOLAISEN, PER, Gdr.,
»Øster Skibdal«, Vidstrup,

er født i Værum 9. 7. 1917. Forældre: Thorvald Nicolaisen og Hustru Anine, f. Andersen. Per Nicolaisen er gift med Karen, f. Holm Pedersen i »Ø. Skibdal« 5. 2. 1918. Forældre: Magnus Pedersen og Hustru Marie, f. Holm. I Ægteskabet er 2 Børn: Inga 4. 2. 1952 og Hans Jørgen 21. 12. 1954. Per Nicolaisen overtog i November 1953 Gaarden Matr. Nr. 14a efter sin Svigerfar, der havde ejet den siden 1918. Arealet er 14 ha og normal Besætning 12 Køer plus Opdræt, 4 Søer, ca. 20 Svin og 2 Heste. Stuehuset er opført for ca. 70 Aar siden, Laden ca. 1923, mens Kostalden er ældre, men alt er paalagt fast Tag. Ejds. 48.000 Kr. Tidligere har Nicolaisen i 4 1/2 Aar forpagtet en Gaard i Vildmosen med 72 Tdr. Ld.

NIELSEN, AAGE BERG, Gdr.,
Vidstrup,

er født i Vidstrup 21. 7. 1918. Forældre: Valdemar Nielsen og Hustru Marie, f. Berg. Aage Berg Nielsen er gift med Ingrid, f. Christensen i Vrejlev 4. 2. 1923. Forældre: Carl Christensen og Hustru Anna. I Ægteskabet er 3 Børn: Agnethe 1. 3. 1944, Gunnar 29. 5. 1948 og Poul Erik 28. 6. 1955. Aage Berg Nielsen købte i 1945 Gaarden Matr. Nr. 22a m. fl. af sin Far, der havde ejet den siden 1919. Arealet er 8 ha og normal Besætning 8 Køer plus Opdræt, 3 Søer, 30 Svin og 2 Heste. Stuehus og Kostald er opført 1858, men siden moderniserede, Laden 1922—23 og Maskinhus og Garage 1954. Ejds. 40.500 Kr.

NIELSEN, ANKER BERG, Lmd.,
Ø. Vidstrup, Vidstrup,

er født samme Sted 2. 10. 1920. Forældre: Chr. Nielsen og Hustru Kristiane, f. Nielsen. Anker Berg Nielsen er gift med Olga, f. Pedersen i Ø. Brønderslev 31. 8. 1920. Forældre: P. Chr. Pedersen og Hustru Karen Marie, f. Hansen. I Ægteskabet er 1 Barn: Villy Berg 10. 1. 1947. Anker Berg Nielsen overtog i 1950 Ejendommen Matr. Nr. 11c m. fl. efter sin Far, der havde ejet den siden ca. 1910. Arealet er 11 Tdr. Ld. og normal Besætning 6 Køer plus Opdræt, 3 Søer, 2 Heste og der fedes ca. 15 Svin aarlig. Bygningerne er opført

1922—23 paa nær Høsehøus og Maskinhus, som blev bygget 1957. Ejds. 28.500 Kr. I 1940 var Arealet kun paa 5 Tdr. Ld., mens det øvrige er tilkøbt af Nielsens Far. Nielsen har før i 1/2 Aar ejet en Ejendom i Ugilt med 14 Tdr. Ld., som Carl Christensen nu ejer.



NIELSEN, CARL EMANUEL, Gdr.,
Vidstrup,

er født i Jerslev 3. 3. 1915. Forældre: Laurits M. Nielsen og Hustru Martine, f. Jensen. Carl E. Nielsen er gift med Ellen, f. Thirup i Skt. Hans Sogn 1. 3. 1920. Forældre: Martin Thirup og Hustru Anna, f. Pedersen. I Ægteskabet er 3 Børn: Jørgen Thirup 4. 5. 1942, Inger Thirup 14. 8. 1945 og Poul Thirup 22. 2. 1949. Carl Nielsen købte i 1954 Ejendommen Matr. Nr. 12d m. f. af Gerhard Jensen, der havde ejet den 34 Aar. Arealet er 8 ha og normal Besætning 8 Køer plus Opdræt, 3 Søer, 2 Heste og Svin. Bygningerne er opført ca. 1910, men siden paalagt fast Tag. Ejds. 30.000 Kr. Tidligere har Nielsen i 8 Aar ejet en Ejendom i Hæstrup med 13 Tdr. Ld. og i 6 1/2 Aar haft en Ejendom i Raabjerg i Forpagtning.

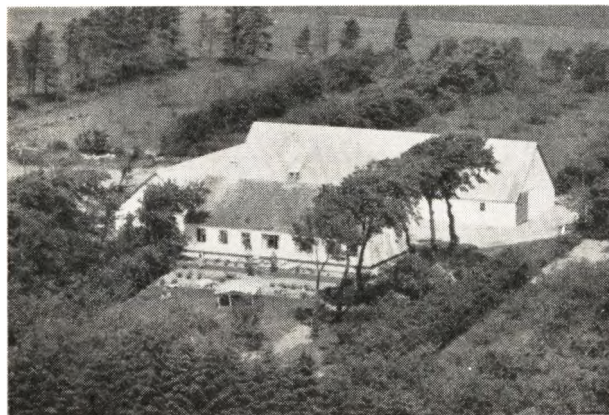

NIELSEN, CHR., Gdr., »Riisdal«, Sdr. Tornby,
Tornby,

er født i Jerslev 16. 3. 1913. Forældre: Jens Chr. Nielsen og Hustru Anna, f. Jakobsen. Chr. Nielsen er gift med Esther, f. Dietz i Børglum 28. 5. 1911. Forældre: Niels Dietz og Hustru Elna, f. Damsgaard. I Ægteskabet er 1 Barn: Mona Dietz 18. 1. 1946. Chr. Nielsen købte i 1948 Gaarden Matr. Nr. 1c m. fl. af Søren Sø-

rensen, der ejede den 1/2 Aar og overtog den efter Hans P. Hansen, som havde den i ca. 15 Aar. Arealet er 45 Tdr. Land, og normal Besætning er 18 Køer plus Opdræt, 6 Søer, 70 Svin og Traktor. Stuehuset er opført 1897, mens de øvrige Bygninger er lidt ældre, dog er Kostalden blevet udvidet og moderniseret, og der er lagt fast Tag paa alle Bygninger. Ejds. 45.000 Kr. og Grundskyld 15.300 Kr. Tidligere har Nielsen i 8 Aar været Møller i Brønderslev paa Agdrup Mølle, og der var tillige Rugeri og Hønseri.

NIELSEN, LARS S., Lmd., Nr. Tornby,
Tornby,

er født i Tornby 9. 1. 1912. Forældre: Niels S. Nielsen og Hustru Ane, f. Christensen. Lars S. Nielsen er gift med Olga, f. Krage i Tornby 3. 4. 1923. Forældre: Phillip Krage og Hustru Emma, f. Jensen. I Ægteskabet er 1 Barn: Niels 20. 2. 1952. Lars S. Nielsen købte i 1944 Ejendommen Matr. Nr. 32a m. fl. af Herman Nielsen, der havde ejet den 1/2 Aar og overtaget den efter Chr. Eriksen, som boede her i ca. 10 Aar. Arealet er 8 1/2 Td. Land, og normal Besætning er 4 Køer plus Opdræt, 2 Søer, 6 Svin og 1 Hest. Stuehuset er ca. 100 Aar gammelt, men siden moderniseret, mens Kostalden er opført for ca. 40 Aar siden. Ejds. 18.000 Kr.



NIELSEN, THORVALD, Gdr., »Nøjsgaard«,
Tornby,

er født i Bindslev 13. 11. 1914. Forældre: Niels Nielsen og Hustru Mette Marie, f. Hulgaard Larsen. Thorvald Nielsen er gift med Anna, f. Højer i Horne 31. 8. 1922. Forældre: Jens Højer og Hustru Signe, f. Thomsen. I Ægteskabet er 2 Børn: Walther 13. 1. 1948 og Mette 14. 4. 1950. Thorvald Nielsen overtog i 1944 Ejendommen Matr. Nr. 3a efter Marinus Christensen, der havde ejet den i 9 Aar. Jens Mikkelsen, der var født her, har før ejet den mange Aar. Arealet er 60 Tdr. Land, hvoraf ca. 20 Tdr. Land er Klit, Skov og Eng. Normal Besætning er 12 Køer plus Opdræt, 4 Søer, ca. 40 Svin fedes aarlig, og der findes Traktor. Laden er opført 1853, Kostalden er ca. 50 Aar gammel og Stuehuset ca. 100 Aar gammel, men siden moderniseret, og der er lagt fast Tag paa overalt. Ejds. 44.000 Kr. Tidligere har Nielsen i 3 Aar ejet en Ejendom i Horne med 27 Tdr. Land, som Fisker Pedersen nu ejer. Gaarden kan føres flere hundrede Aar tilbage til 1765—75, da der boede en Mand ved Navn Lars Larsen her, som gjorde et stort Arbejde for Opdræt af brogede Heste.

Olesen, OLE, Propr., »Kjærsgaard«,
Tornby,

er født i Ugilt 15. 8. 1916. Forældre: Peter Olesen og

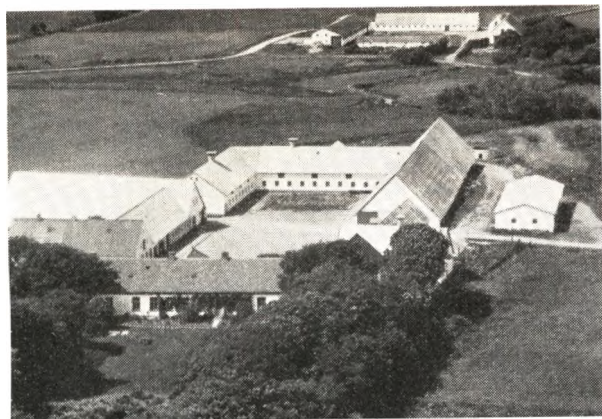

Hustru Dagmar, f. Jensen. Ole Olesen er gift med Birgitte, f. Madsen i Skævum 16. 7. 1914. Forældre: Mads Hansen Madsen og Hustru Christence, f. Christensen. I Ægteskabet er 3 Børn: Peter 30. 10. 1949, Hans Anton 7. 2. 1951 og Jørn 11. 5. 1954. Ole Olesen købte i 1947 Gaarden Matr. Nr. 1a m. fl. af Chr. Henrik Nielsen, der havde ejet den ca. 10 Aar. Arealet er 225 Tdr. Land Ager samt ca. 200 Tdr. Land Klit. Hovedbygningen er opført 1898, Laden 1878 efter Brand, Kostalden er restaureret 1902, mens de øvrige Bygninger er ældre. Gaarden kan føres tilbage til det 13. Aarhundrede, og dengang hørte Tornby til Gaarden, som da ogsaa havde Jord i Skt. Olai Sogn. I mange Aar hørte endvidere »Kjærsgaard Møllegaard« ogsaa til Gaarden. Ejds. 300.000 Kr.

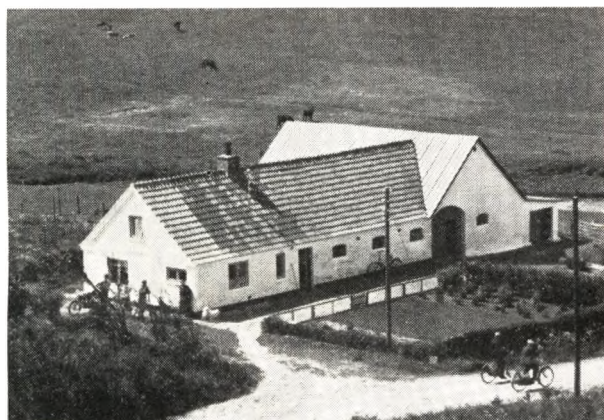

OLSEN, BØRGE BACH, Lmd., »Østeraaen«, Tornby,

er født i Bindlev 16. 12. 1915. Forældre: Emanuel Olesen og Hustru Inger Marie, f. Bach. Børge B. Olsen er gift med Eva, f. Christensen i »Østeraaen« 11. 11. 1913. Forældre: Ammund Christensen og Hustru Katrine, f. Christensen. I Ægteskabet er 5 Børn: Rigmor 14. 6. 1935, Jytte 29. 11. 1937, Villy 1. 10. 1939, Doris 4. 8. 1942 og Bent 29. 5. 1945. Børge Olsen overtog 1. 5. 1942 Ejendommen Matr. Nr. 1h m. fl. efter sin Svigerfar, der havde ejet den 31 Aar og købt den af Daniel Volterup. Arealet er 7,5 ha, og normal Besætning er 6 Køer plus Opdræt, 2 Søer, 1—2 Heste, og der fedes ca. 12 Svin aarlig. Kostald og Stuehus er ombygget 1955 og Laden opført ca. 1907. Ejds. 19.000 Kr. Tidligere har Olsen i 4 Aar ejet »Vesteraaen«, men solgte den

til Redaktøren af Vendsyssel Tidende, J. Pedersen, men ejes nu af hans Enke, og for Tiden har Olsens Søn, Villy, den i Forpagtning.

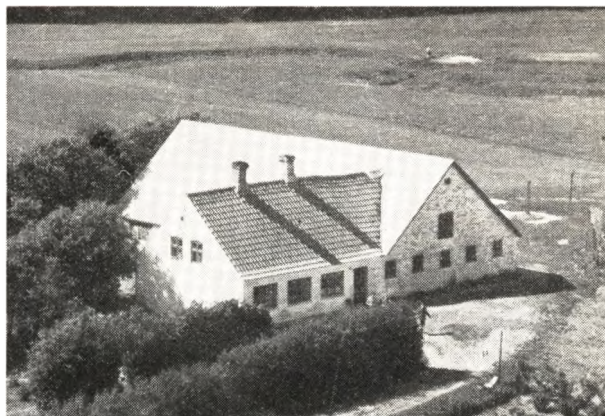

OLSEN, CHR., Gdr., Tofte, Vidstrup,

er født i Horne 7. 11. 1914. Forældre: Chr. Peder Olsen og Hustru Emilie Kristine, f. Christensen. Chr. Olsen er gift med Kamma, f. Larsen i Tornby 15. 7. 1917. Forældre: Carl Larsen og Hustru Kristine, f. Jakobsen. I Ægteskabet er 4 Børn: Sonja 26. 2. 1939, Benny 2. 2. 1941, Poul 28. 5. 1942 og Ebba 4. 3. 1945. Chr. Olsen købte i 1944 Ejendommen Matr. Nr. 5a af Jens Christiansen, der ejede den i ca. 22 Aar. Arealet er 9 Tdr. Land, og normal Besætning er 5 Køer plus Opdræt, 5 Svin og 1 Hest. Laden er opført 1954, mens Stald og Stuehus er ældre, men paalagt fast Tag af Olsen. Ejds. 17.000 Kr. Ved Overtagelsen var der hverken Besætning eller Maskiner, men i Dag findes alle nødvendige Redskaber og Maskiner, og Olsen har endvidere installeret elektrisk Lys og Kraft.



OLSEN, VILLY, Forpagter, »Vesteraaen«, Tornby,

er født i Tornby 1. 10. 1939. Forældre: Børge Olsen og Hustru Eva, f. Christensen. Villy Olsen overtog 1. 10. 1957 Forpagtningen af Ejendommen, der ejes af Fru Redaktør Pedersen, Hjørning. Arealet er 10 Tdr. Land Ager samt 17 Tdr. Land Klit i Skallerup. Der holdes en Del Svin. Ejds. 12.000 Kr. Bygningerne er opført for ca. 70 Aar siden, men siden moderniserede. Tid-

ligere var det »Strandgaarden«, men efter Brand blev Bygningerne ombyggede.



**POULSEN, LINDGAARD, Gdr., »Sovkrogen«,
Tornby,**

er født samme Sted 20. 4. 1898. Forældre: Samuel Poulsen og Hustru Karoline, f. Andersen. Lindgaard Poulsen er gift med Marie, f. Pedersen i Saltum 20. 8. 1902. Forældre: P. Chr. Pedersen og Hustru Kirstine, f. Mikkelsen. I Ægteskabet er 2 Børn: Asta 15. 10. 1923 og Karen 26. 3. 1933. Lindgaard Poulsen overtog i 1930 Gaarden Matr. Nr. 22a m. fl. efter Sofus Thomsen, der havde ejet den ca. 7 Aar. Tidligere har Abraham Nielsen ejet den 1 Aar, og Poulsens Far har haft den i ca. 25 Aar. Arealet er 28 Tdr. Land, og normal Besætning er 5 Køer plus Opdræt, 2 Søer, 8 Svin og 2 Heste. Stuehuset er omforandret i 1947, Laden er opført 1936 og Kostalden 1936. Ejðsk. 23.000 Kr.

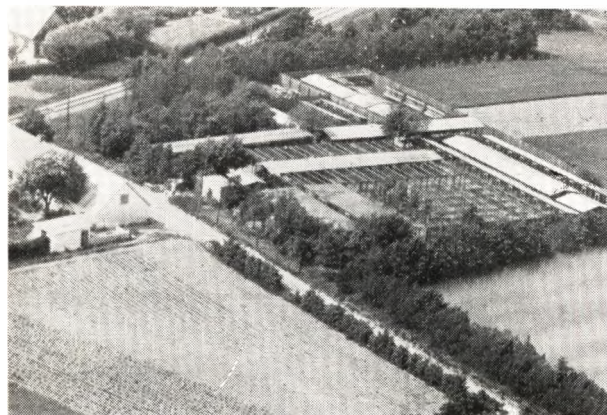

**POULSEN, THOMAS, Bestyrer, »Pan«, Sdr. Tornby,
Tornby,**

er født i Sognet 11. 8. 1913. Forældre: Emil Herman Chr. Poulsen og Hustru Laurine Frederikke, f. Christensen. Thomas Poulsen er gift med Johanne Marie, f. Larsen i Vidstrup 14. 3. 1917. Forældre: Martin Larsen og Hustru Dorthea Marie, f. Jensen. I Ægteskabet er 1 Barn: Bodil Irene 21. 3. 1946. Thomas Poulsen blev i 1942 Bestyrer af Ejendommen, der ejes af Niels A. Jensen, som har haft den siden 1942. Til Ejendommen hører Minkfarm, som Jensen har ejet siden 1934. Arealet er 4 Tdr. Land, og normal Besætning er 2 Køer

plus Opdræt. Om Sommeren er der ca. 1200 Mink og om Vinteren ca. 270 Avlsdyr.

**POULSEN, THOMAS, Gdr., »Dalmark«,
Vidstrup,**

er født samme Sted 18. 2. 1879. Forældre: Ole Chr. Poulsen og Hustru Thomine, f. Rubæk. Thomas Poulsen er gift med Ane Kirstine, f. Larsen i Jerup-Elling 16. 7. 1883 og død 1948. Forældre: Anders Chr. Larsen og Hustru Johanne Birgitte, f. Nielsen. I Ægteskabet er 1 Barn: Johanne Thomine 21. 8. 1913. Thomas Poulsen overtog i 1911 Gaarden Matr. Nr. 13a og 1v efter sin Far, der havde ejet den mange Aar og overtaget den efter sin Far. Den har i ca. 200 Aar været i Slægtens Eje og blev første Gang overgivet til Slægten ved Skøde i 1802, mens den før den Tid var Fæstegaard. Arealet er 23 Tdr. Land, hvoraf de 15 Tdr. Land er tilkøbt i 1915 fra »Kjærsgaard«. Normal Besætning er 18 Køer plus Opdræt, 4 Søer, Traktor, og der fedes ca. 50 Svin aarlig. Stuehuset er opført 1930, Laden tilbygget 1915, mens de øvrige Bygninger er opført 1905, men siden paalagt fast Tag. Poulsen har i 2 Perioder været Medlem af Sogneraadet. Poulsen driver nu Gaarden med Hjælp af Svigersønnen Kaj Henry Olesen, f. i Thisted 29. 11. 1909, og han har 2 Børn: Elin 9. 2. 1936 og Kirsten Lis 16. 7. 1941. Siden 1948 har Olesen været Bestyrer her.

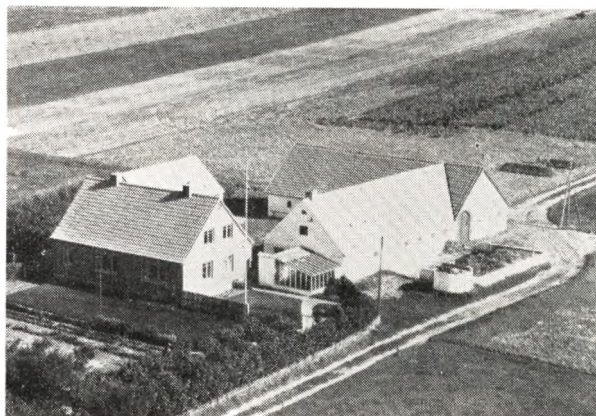

**RASMUSSEN, ANDERS, Gdr., »Hødal«,
Tornby,**

er født i Horsens-Hammer Kommune 22. 7. 1904. Forældre: Peder Chr. Rasmussen og Hustru Else Marie, f. Andersen. Anders Rasmussen er gift med Jenny, f. Daugaard i Sejlstrup 15. 5. 1913. Forældre: Rudolf Daugaard og Hustru Elvine, f. Jeppesen. I Ægteskabet er 2 Børn: Birthe Daugaard 6. 3. 1940 og Jørgen Daugaard 15. 8. 1942. Anders Rasmussen købte i December 1938 Gaarden Matr. Nr. 35 m. fl. af Jens M. Jensen (Sort), der var født her og havde ejet den i mange Aar. Arealet er 28 Tdr. Land, og normal Besætning er 8 Køer plus Opdræt, 3 Søer, 2 Heste og ca. 100 Høns. Stuehuset er opført 1948, mens Udbygningerne er ældre. Rasmussen har paalagt fast Tag samt bygget Maskin- og Høsehøhus. Ejðsk. 38.000 Kr.

**REVSKJÆR, NIELS, Gdr., Nr. Tornby,
Tornby,**

er født i Tornby 2. 5. 1904. Forældre: Martin Nielsen Revskjær og Hustru Jensine, f. Jensen. Niels Revskjær er gift med Klara f. Jensen i Skallerup 26. 5. 1901. Forældre: Chr. Ibsen Jensen og Hustru Marie Elisabeth, f. Dache. Niels Revskjær købte i 1930 Ejendommen

men Matr. Nr. 37 af Jens Chr. Christensen, der havde ejet den ca. 40 Aar. Arealet er 3 ha, og normal Besætning er 3 Køer plus Opdræt, 1 So, ca. 12 Svin og 1 Hest. Stuehuset er opført 1910, men siden moderniseret, mens Stald og Lade er opført 1953. Revskjær har siden Overtagelsen tilkøbt 1½ Td. Ld. Ejds. 17.000 Kr.

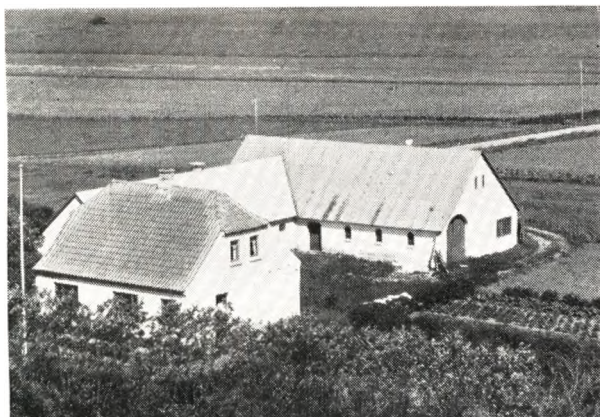

RUBÆK, CHR., Gdr., »Lille Langholm«, Vidstrup,

er født i Skt. Olai Sogn 25. 9. 1923. Forældre: Chr. E. Jakobsen Rubæk og Hustru Thora. Chr. Rubæk er gift med Nina, f. Skovgaard Jensen i Taars 28. 2. 1923. Forældre: Georg Jensen og Hustru Johanne, f. Frandsen. I Ægteskabet er 2 Børn: Birgit 18. 12. 1952 og Rita 25. 5. 1954. Chr. Rubæk købte i 1952 Gaarden Matr. Nr. 3e m.fl. af Poul Kjærgaard, der ejede den i 1 Aar, og tidligere har Jørgen Dahl haft den i 7—8 Aar. Arealet er 11½ Td. Land, og normal Besætning er 5 Køer plus Opdræt, 2 Søer samt Svin og 1 Hest. Stuehus og Lade er opført 1920, mens Kostalden er ældre. Rubæk har lagt fast Tag paa Stalden. Ejds. 29.000 Kr.

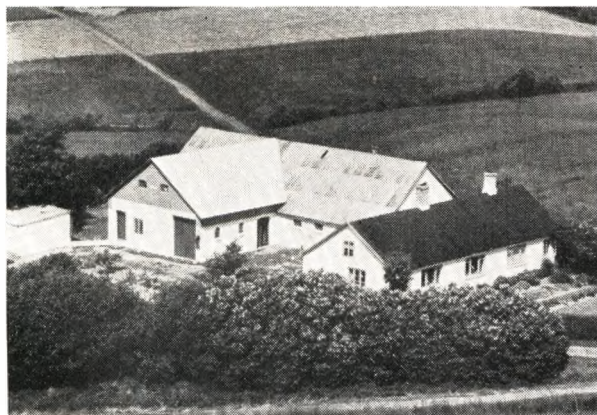

(SAMUEL), CHR. P. PEDERSEN, Lmd., »Samuelsminde«, Vidstrup,

er født samme Sted 7. 10. 1889. Forældre: Chr. Pedersen (Samuel) og Hustru Karen Marie, f. Christensen. Chr. P. Pedersen (Samuel) er gift med Anna, f. Simonson i Sdr. Vilstrup 3. 12. 1899. Forældre: Mathias Simonson og Hustru Othine, f. Christensen. I Ægteskabet er 4 Børn: Ernst 20. 3. 1926, Ejnar 13. 4. 1933, Henry

13. 3. 1935 og Carla 15. 11. 1940. Chr. P. Samuel overtog i 1918 Ejendommen Matr. Nr. 30a m. fl. efter sin Mor, der havde drevet den siden sin Mands Død 1917, og han havde ejet den siden 1887. Samuels Far overtog Ejendommen efter sine Forældre, saa den har i over 100 Aar været i Slægtens Eje. Der blev begyndt her med et Par Tdr. Land, men siden er der baade frasolgt og tilkøbt. Arealet er i Dag ca. 9 Tdr. Land, og normal Besætning er 5 Køer plus Opdræt, 2 Søer samt Svin og 1 Hest. Bygningerne er opført 1904, men siden moderniserede, bl. a. Laden i 1954 og Stalden 1914, som er paalagt fast Tag. Ejds. 18.000 Kr. I gammel Tid laa der 6 Ejendomme her paa Jorden, som kaldtes den gamle By, og der var da Smedie, som nu er borte. Ejendommen blev i 1956 overdraget til Sønnen Ernst.

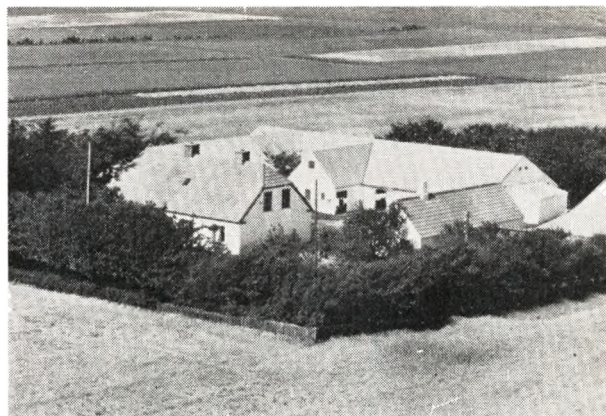

SKJOLDAGER, HENNING, Gdr., »Øster Krage«, Horne,

er født i Bjergby 19. 2. 1924. Forældre: Holger Skjoldager og Hustru Maren Katrine, f. Andersen. Henning Skjoldager er gift med Aase, f. Christensen i Skt. Olai Sogn 13. 2. 1926. Forældre: Chr. P. Christensen og Hustru Anna, f. Mathiasen. I Ægteskabet er 1 Barn: Kirsten 7. 2. 1956. Henning Skjoldager købte i 1955 Gaarden Matr. Nr. 17a af Jens Chr. Jensen, der havde ejet den mange Aar og overtaget den efter sin Far, hvis Far har opført den 1801. Arealet er 37 Tdr. Land, og normal Besætning er 14 Køer plus Opdræt, 5 Søer, 30 Svin og 2 Heste. Kostald og Lade er opført 1913, Stuehuset 1916, men siden udvidet. Ejds. 42.000 Kr.



SKOVEN, OTHENIUS, Gdr., »Bakkebo«, Langholm, Vidstrup,

er født i Tornby 3. 5. 1907. Forældre: Chr. Skoven, f. i Asdal, og Hustru Kristine, f. Jensen i Tornby. Othenius Skoven er gift med Katrine, f. Christiansen i Sdr. Vium 9. 4. 1911. Forældre: Peder Christiansen og Hustru Kristine. I Ægteskabet er 2 Børn: Kurt 6. 10. 1937 og Sonja 7. 5. 1940. Othenius Skoven købte i 1939 Ejendommen Matr. Nr. 20 af Jens Mortensen, der ejede den i 10 Aar og overtog den efter Chr. P. Kjeldsen, som havde haft den i ca. 50 Aar. Arealet er 13 Tdr. Ld. og normal Besætning 8 Køer plus Opdræt, 12 Svin og 2 Heste. Bygningerne er opført for ca. 60 Aar siden, men siden moderniserede og paalagt fast Tag. Kostalden er dog bygget ca. 1920. Ejdsksk. 30.000 Kr. Tidligere har Skoven i 4½ Aar ejet en Ejendom med 15 Tdr. Ld. ved Varde.

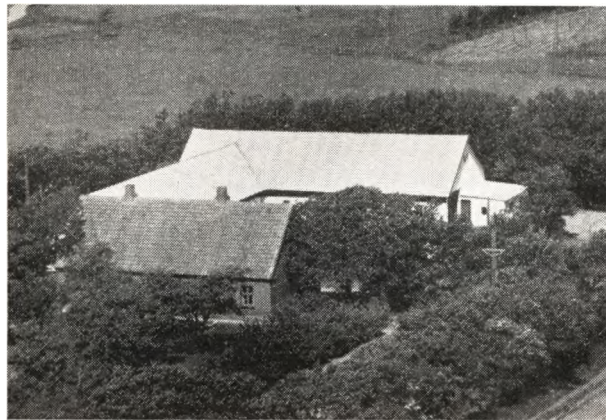

SMEDEGAARD, CHR., Gdr., »Østergaard«,

Nr. Tornby, Tornby, er født i Volstrup 5. 6. 1895. Forældre: Niels Smedegaard og Hustru Mariane, f. Christensen. Chr. Smedegaard er gift med Marie, f. Christensen i Vrejlev 20. 5. 1896. Forældre: Chr. Christensen og Hustru Mariane, f. Jensen. Chr. Smedegaard købte i 1923 Gaarden Matr. Nr. 12a af Ludvig Mortensen, der ejede den i 2 Aar. Arealet er 32 Tdr. Ld. og normal Besætning 12 Køer, 2 Søer, ca. 12 Svin og 2 Heste. Bygningerne er opført 1918—19 efter Brand, men siden paalagt nyt Tag af Smedegaard. Ejdsksk. 43.000 Kr.

SVENDSEN, JENS VESTERGAARD, Gdr.,

»Vestergaard«, Købsted, Tornby, er født i Vennebjerg 12. 5. 1915. Forældre: Thomas Svendsen og Hustru Anna, f. Vestergaard. Jens V. Svendsen er gift med Karen Marie, f. Andersen i Tornby 14. 1. 1919. Forældre: Niels Chr. Andersen og Hustru Marie, f. Sørensen. I Ægteskabet er 5 Børn: Jørgen 1. 2. 1941, Birgit 30. 9. 1944, Carl 9. 7. 1946, Anna Grethe 22. 10. 1949 og Peter 29. 5. 1956. Jens Svendsen købte i November 1939 Gaarden Matr. Nr. 1a m. fl. af P. Købsted, der havde ejet den ca. 30 Aar. Arealet er 114 ha, hvoraf ca. 80 ha er Klit. Normal Besætning er 20 Køer plus Opdræt, 6 Søer, 50 Svin og 5 Heste. Stuehuset er opført ca. 1870, men siden moderniseret og paalagt fast Tag, Kostald, Hestestald og Svinehus 1930, mens Laden er ældre og Hønseshuset bygget senere. Ejdsksk. 82.000 Kr.

SØRENSEN, MICHAEL, Gdr.,

Rævskjær, Tornby, er født i Tornby 7. 2. 1909. Forældre: Jørgen Sørensen og Hustru Maren, f. Hejlesen. Michael Sørensen

er gift med Carla, f. Nielsen i Tornby 20. 8. 1907. Forældre: Andreas Nielsen og Hustru Ane, f. Schumann. I Ægteskabet er 1 Barn: Bodil 4. 4. 1935. Michael Sørensen købte i 1931 Ejendommen Matr. Nr. 24b af sin Svigerfar, der havde ejet den siden 1916, da den blev oprettet paa Jord udstykket fra Gaarden her vest for. Arealet er 10 Tdr. Ld. og normal Besætning 3 Køer plus Opdræt, 2 Søer, Smaagrise og 1 Hest. Bygningerne er opført 1916, men ombyggede 1938. Ejdsksk. 16.600 Kroner.



THIRUP, PEDER, Gdr.,

Tofte Mk., Vidstrup, er født i Krustrup 14. 3. 1886. Forældre: Jens Johs. Thirup og Hustru Elsie, f. Kjeldsen. Peder Thirup er gift med Louise, f. Sørensen i Tornby 2. 7. 1887. Forældre: Lars Sørensen og Hustru Louise, f. Sørensen. I Ægteskabet er 1 Barn: Elsie Johanne 5. 5. 1914. Peder Thirup købte 3. 9. 1915 Gaarden Matr. Nr. 3g af Chr. P. Frost, der havde ejet den ca. 6 Aar. Arealet er 6,2 ha og normal Besætning 6 Køer plus Opdræt, 3 Søer, 1 Hest og der fedes ca. 20 Svin aarlig. Bygningerne er opført 1909, dog er Laden først bygget 1932. Thirup har lagt fast Tag paa alle Bygninger. Ejdsksk. 32.000 Kr.

THOMSEN, BØRGE, Gdr.,

Nr. Tornby, Hirtshals, er født i Helligum 18. 4. 1920. Forældre: Thomas Chr. Thomsen og Hustru Elmine Kristine, f. Svendsen. Børge Thomsen er gift med Elly, f. Jensen i Vidstrup 23. 4. 1927. Forældre: Gerhard Jensen og Hustru Elsie, f. Dahl. I Ægteskabet er 2 Børn: Henrik 19. 10. 1947 og Gunvor 1. 3. 1953. Børge Thomsen overtog i 1947 Ejendommen Matr. Nr. 13b m. fl. efter sin Mor, der havde ejet den siden 1938. Arealet er ca. 10 Tdr. Ld. og normal Besætning 3 Køer plus Opdræt, 1 So og 6 Svin. Stuehuset er ca. 100 Aar gammelt, men siden moderniseret. Laden opført 1948 og Stalden er blevet restaureret. Ejdsksk. 17.000 Kr. Thomsen arbejder hver Formiddag for Hirtshals Mejri, da han henter Mælk paa Landet til Mejeriet.

THOMSEN, LARS, Gdr., »Søndergaard«,

Sdr. Tornby, Tornby, er født samme Sted 27. 12. 1911. Forældre: Anthon Thomsen og Hustru Ellen, f. Poulsen. Lars Thomsen er gift med Anna, f. Jensen i Brovst 8. 10. 1919. Forældre: Niels Larsen Jensen og Hustru Elisabeth, f. Jensen. I Ægteskabet er 3 Børn: Margit 5. 2. 1943, Birthe 16. 6. 1946 og Doris 12. 3. 1948. Lars Thomsen

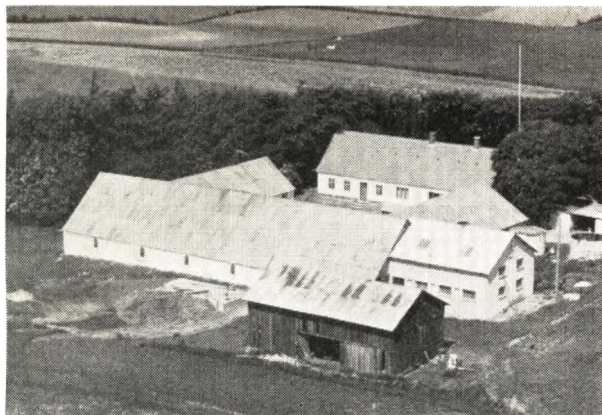

overtog i Januar 1933 Gaarden Matr Nr. 13a m. fl. efter sin Far, der havde ejet den siden 1902. Arealet er ca. 50 Tdr. Ld. og normal Besætning 19 Køer plus Opdræt, 3 Søer, ca. 30 Svin og 2 Heste. Stuehuset er opført 1877, men siden moderniseret, Kostalden 1914, Svinestalden 1954, mens Laden er ældre, men paalagt fast Tag. Ejds. 56.000 Kr.



THOMSEN, MARTIN, Gdr.,

»Østergaard«, Tornby,
er født i Asdal 17. 10. 1922. Forældre: Chr. Thomsen og Hustru Othilie, f. Madsen. Martin Thomsen er gift med Anny, f. Pedersen i Raabjerg 11. 8. 1926. Forældre: Carl Pedersen og Hustru Karoline, f. Thomsen. I Ægteskabet er 3 Børn: Birgit 31. 10. 1951, Jørgen 27. 8. 1953 og Anna Grethe 30. 10. 1957. Martin Thomsen købte i Foraaret 1954 Gaarden Matr. Nr. 8a m. fl. af Magne Christensen, der havde overtaget den efter sin Mor, som havde drevet den siden sin Mands Død. Arealet er 58 Tdr. Ld. og normal Besætning 16 Køer plus Opdræt, ca. 40 Svin og 2 Heste. Bygningerne er opført 1914, men siden paalagt fast Tag. Ejds. 55.000 Kr. Tidligere har Thomsen i 5 Aar ejet en Ejendom i Nr. Tornby med 23 Tdr. Ld., som i Dag ejes af Hans Højrup.

THOMSEN, THOMAS, Gdr.,

»Borggaard«, Tornby,
er født i Tornby 22. 11. 1914. Forældre: Carl Thomsen og Hustru Astrid, f. Grønhøj. Thomas Thomsen er gift med Grethe, f. Horn i Horne 15. 10. 1918. Forældre: Chr. Sørensen og Hustru Kirstine, f. Mogen-

sen. I Ægteskabet er 1 Barn: Ole 29. 6. 1942. Thomas Thomsen købte 1. 3. 1939 Gaarden Matr. Nr. 7a m. fl. af Chr. Christiansen, der havde ejet den 4 Aar. Tidligere har Martin Christensen ejet den 17 Aar og før Carl Nørgaard i nogle Aar. Arealet er 8,5 ha og normal Besætning 8 Køer plus Opdræt, 3 Søer, Smaagrise og Traktor. Bygningerne er opført ca. 1850, men siden er der paalagt fast Tag og Stuehuset er blevet moderniseret. Ejds. 29.600 Kr.



THØGERSEN, HARALD, Gdr.,

Ø. Vidstrup, Vidstrup,
er født i Vrejlev 27. 1. 1895. Forældre: Jens Thøgersen og Hustru Dusine Petrine, f. Thomsen. Harald Thøgersen er gift med Sofie, f. Mylund i Vejby 8. 1. 1893. Forældre: Jens Mylund og Hustru Johanne, f. Nielsen. I Ægteskabet er 1 Barn: Inga 28. 3. 1926. Harald Thøgersen købte 12. 4. 1925 Ejendommen Matr. Nr. 11d m. fl. af Ole Chr. Jensen, der ejede den i mange Aar og var født her. Arealet er 7 ha og normal Besætning 7 Køer plus Opdræt, 11 Svin og 2 Heste. Bygningerne er opført 1900, men siden ombyggede og moderniserede, idet baade Stald og Lade er blevet udvidede, og der er bygget til Stuehuset samt lagt fast Tag paa alle Bygninger. Ejds. 30.000 Kr.

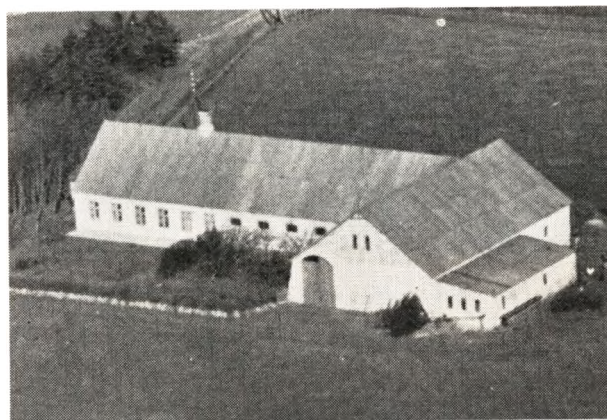

TOFT MARIUS, Bestyrer,

»Hedelykke«, Tornby,
er født i Tornby 7. 4. 1916. Forældre: Niels P. Toft, f. 7. 2. 1883 og død 1949, og Hustru Anine Marie, f. Kri-

stensen 4. 2. 1890. Marius Toft har drevet Ejendommen Matr. Nr. 8f og 7k for sin Mor siden sin Fars Død 1949, og Faderen har købt den i 1916. Ejendommen er oprettet 1914 paa Jord udstykket fra Fru Tofts Fødehjem »Østergaard«. Arealet er ca. 14 Tdr. Ld. og normal Besætning 7 Køer plus Opdræt, ca. 10 Svin og 2 Heste. Bygningerne er opført 1914, men siden er der bygget Vognport samt lagt fast Tag paa alle Bygninger. Ejds. 22.000 Kr.

VESTERGAARD, HERMAN, Gdr.,

»Agerbjerggaard«, Tornby,
er født i Tornby 18. 1. 1922. Forældre: Jens Vestergaard og Hustru Anna, f. Nielsen. Herman Vestergaard er gift med Bente, f. Nielsen i Bindslev 20. 5. 1934. Forældre: Laurits Nielsen og Hustru Herdis, f. Christiansen. I Ægteskabet er 1 Barn: Birthe 21. 3. 1956. Herman Vestergaard købte i 1952 Ejendommen Matr. Nr. 2a af Knud Svendsen, der havde ejet den ca. 4 Aar. Jørgen Sørensen har tidligere boet her i mange Aar. Arealet er 26½ Td. Ld. og normal Besætning 15 Køer plus Opdræt, 2 Søer, ca. 10 Svin og Traktor. Udbygningerne er opført 1925 efter Brand, mens Stuehuset er ca. 100 Aar gammelt, men siden paalagt fast Tag. Ejds. 46.500 Kr.

ØSTERGAARD, THORVALD, Gdr.,

Nr. Tornby, Tornby,
er født i Tornby 17. 8. 1913. Forældre: Peter Østergaard og Hustru Kristine, f. Engberg. Thorvald Østergaard overtog i Marts 1942 Gaarden Matr. Nr. 1b m. fl. efter sin Far, der havde ejet den siden ca. 1921, da han overtog den efter sin Bror, som havde ejet den i 36 Aar. Gaarden har gennem ca. 250 Aar været i Slægtens Eje. Arealet er 11 ha og normal Besætning 6 Køer plus Opdræt, 2 Søer, Smaagrise og 2 Heste. Bygningerne er opført for ca. 250 Aar siden, Kostalden dog 1914 og Laden 1943. Ejds. 16.800 Kr.



VESTERGAARD, JENS, Lmd.,
»Bakken«, Sdr. Tornby, Tornby,

er født i Bjergby 30. 9. 1897. Forældre: Anders Vestergaard og Hustru Ane, f. Nielsen. Jens Vestergaard er gift med Anna, f. Nielsen i Asdal 18. 11. 1898. Forældre: Jens Nielsen og Hustru Line, f. Nielsen. I Ægteskabet er 4 Børn: Poul 24. 3. 1918, Herman 18. 1. 1922, Ingeman 17. 10. 1925 og Ejnar 22. 12. 1934. Jens Vestergaard købte i 1951 Ejendommen af Chr. Christensen, der havde ejet den 12 Aar og overtaget den efter Poul Jensen, som havde den i mange Aar. Arealet er 4,4 ha og normal Besætning 5 Køer plus Opdræt, 2 Søer, Smaagrise samt Svin og 1 Hest. Bygningerne er opført 1911, men siden er Laden udvidet og i 1953 blev der bygget Garage og Høsehus. Ejds. 19.000 Kr. Tidligere har Vestergaard i 32 Aar ejet en Ejendom med 18 Tdr. Ld. paa Tornby Bjerg, som nu ejes af Erik Olsen.

ASTRUP SOGN

(Anneks til Sindal)

omgives af dette og Mygdal S., Bjærgby S., fra hvilket det skilles ved Varbro Aa, Vidstrup S. og Hjørring Købstadsjorder samt Ugilt S., fra hvilket det skilles ved Ugerby Aa. Kirken ligger c. 7 km ØNØ. for Hjørring og c. 26 km VNV. for Frederikshavn. De højtliggende Jorder, der især i den nordl. og østl. Del er stærkt bakkede, er i den bakkede Del lermuldede, i den fladere Del sandede eller moseagtige. Lidt Skov (Bøgsted Sk. og Plantage, anl. 1896, 122 ha). Gennem Sognet gaar Landevejen og Jærnbanen fra Hjørring til Frederikshavn.

Befolkning i 1921: 1130 (1801: 351, 1850: 681, 1901: 1014), boende i 240 Gaarde og Huse. Det samlede Hartkorn (1905): 192 Tdr.; 47 Gaarde med 151 og 125 Huse med 39, forsk. Lodder med 2 Tdr. Hartkorn samt 24 jordløse Huse. Ejds. (1920): 3248, deraf Jordv.: 1525. Areal: 2884 ha, hvoraf (1919) besaaet med Hvede 4 ha, Rug 264, Byg 90, Havre 211, Blands. til Modenhed 308, Kartofler 87, Foderroer 236; Brak udgjorde 102 ha, Grøntfoder og Græsning 1094, Haver o.l. 63, Tørve-moser 19, Skov 276, Heder og Lyngbakker 52, Vandar. 12. Kreaturhold (1922): 392 Heste, 2199 Stk. Hornkv. (deraf 1303 Køer), 13 Geder, 471 Faar, 2082 Svin (1914: 1987).

I Sognet Byen Astrup (1553 Astrup) med Kirke, Skole, Missions- og Forsamlingshus (begge opf. 1897), Brugsforen. og Andelsmejeri (opr. 1894, ombygg. 1915). Saml. af Gaarde og Huse: Klastrup (1419 Klaxstorp) med Skole, Sønderhede, Nørrehede, Kalstrup (1638 Kalstrup), Borrisholt (1610 Borids Holtt) med Skole, Sparrevogn (1610 Sparre Wognn), Grimmeshave (1638 Grimmershaffue), Hving (1638 Huingh) med Ml., Skærping (1610 Skierpinng), Sønderkov (1610 Synnderskoff) med Skole, Mejeri (»Engberg«, opr. 1906), Ml. og Kbmshdl., Nørskov, Hunbjærg (1638 Hundberg), Sandager (1638 Sandagger), Vejen, Ø.-Tirup (1638 Øster Tirup), Mølskov (1662 Mølschow), Putten (1662 Putten), Hvims (1612 Wembs, 1662 Huimbs), Rye (Ryd; 1638 Ryett), Volhøj med Ml. Gaarde: Hovedgaarden Bøg-

sted (1418 Bøghested) har 19,9 Tdr. H., Ejds. 230, deraf Skoven 48, Jordv. 140, deraf Skoven 24; c. 386 ha, deraf Ager 154, Eng 27, Skov 193. Enggaarden har 15,9 Tdr. H., Ejds. 187, Jordv. 119; c. 190 ha, deraf Ager 138, Eng 28, Skov 4, Mose 11. Solbjærg (1419 Solberge Gaard), Torne (1638 Torne), Grue (Grud; 1638 Grue), Højen (1662 Høyen) med Ml., Bøgholt (1638 Bøgholtt), Skovbo (1638 Skouboe).

Astrup S., en egen Sognekommune, i gejstlig Hens. Anneks til Sindal S., har Tingsted i Hjørring og hører under Rets- og Politikr. Hjørring Kbst. m. m., Hjørring Amtstuedistr., Hjørring Læge-, Skatte- og Vurderingskr., Amtets 3. Folketingskr., 1. Forligskr. og 5. Udskrivningskr.' 489. Lægd. Kirken tilhører Ejeren af Baggesvogn.



ANDERSEN, JENS HERLUF, Husmand, »Møleskovhus«, Astrup, Hjørring, er født i Hjørring 24. 8. 1907. Forældre: Edvard Andersen og Hustru Anna. Jens H. Andersen er gift med Alma, f. Nielsen i Ugilt 14. 10. 1908. Forældre: Vilhelm Nielsen og Hustru Maren, f. Christensen. I Ægteskabet er 3 Børn: Poul Erik 30. 8. 1930, Grethe 2. 12. 1932 og Tage 21. 8. 1939. Jens H. Andersen købte i 1945 Ejendommen Matr. Nr. 38 og 39a af Aksel Jensen, der havde ejet den ca. 9 Aar. Tidligere har Søren Michael- sen ejet den mange Aar. Arealet er 5 Tdr. Land, og

normal Besætning er 3 Køer plus Opdræt, 1 So og ca. 10 Svin. Ejds. 13.000 Kr. Bygningerne er opført ca. 1888, dog er Laden siden blevet tilbygget. I 1948 byggede Andersen Hønseshuset.

**BORRISHOLT, KRESTEN, Gdr., »V. Borrisholt«,
Astrup, Hjørring,**

er født her paa Gaarden 20. 3. 1903. Forældre: Lars Chr. Nielsen og Hustru Nikoline. Kresten Borrisholt er gift med Marie, f. Thomsen i Vrensted 21. 9. 1906. Forældre: Jens Thomsen og Hustru Laura, f. Petersen. I Ægteskabet er 4 Børn: Edel 20. 2. 1933, Eva 26. 11. 1934, Inge-Lis 8. 7. 1938 og Tove 12. 6. 1942. Kresten Borrisholt købte i 1930 Gaarden Matr. Nr. 6a og 12b m. fl. af sin Far, der ogsaa havde overtaget den efter sin Far. Arealet er 31,2 ha, og normal Besætning er ca. 25 Køer plus Opdræt, 2 Heste, Traktor, 5 Søer og 50 Svin. Ejds. 90.000 Kr. Kostalden er ca. 100 Aar gammel, Kvistalden opført 1907, Laden 1939, Maskinhuset 1942, Svinestalden 1945 og Stuehuset 1954.

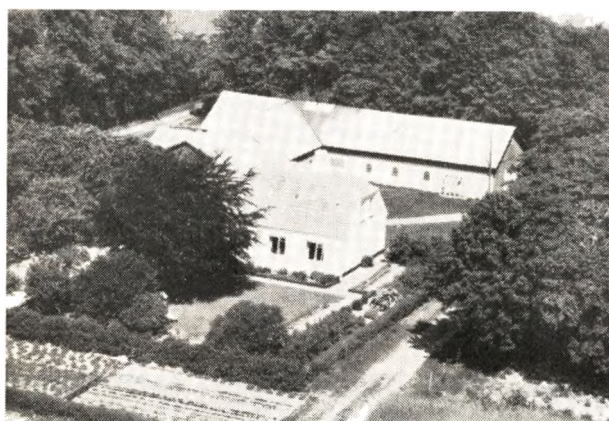

**CHRISTENSEN, AAGE, Gdr., »Nygaard«,
Astrup, Hjørring,**

er født i Ugilt 21. 7. 1904. Forældre: Chr. Edvard Christensen og Hustru Dorthea, f. Jensen. Aage Christensen er gift med Ella, f. Kohsel i Ugilt 14. 3. 1906. Forældre: Laurits Kohsel og Hustru Agnes f. Nielsen. I Ægteskabet er 3 Børn: Inge 20. 9. 1927, Poul Erik 28. 8. 1930 og Jan 1. 6. 1949. Aage Christensen købte i 1928 Gaarden Matr. Nr. 1f m. fl. af Jørgen Iversen, der havde ejet den 13 Aar, og hvis Far har bygget den. Arealet er 39 Tdr. Land, hvoraf Christensen har tilkøbt de 4 Tdr. Land Eng. Normal Besætning er 12 Køer plus Opdræt, 2 Heste, 5 Søer og 10 Svin. Ejds. 54.000 Kr. Bygningerne er opført ca. 1913 paa nær Hønseshuset, som er bygget ca. 1933.

**CHRISTENSEN, EJNAR GEORG, Gdr., Ø. Thirup,
Hjørring,**

er født her paa Gaarden 19. 6. 1913. Forældre: Frederik Gudmund Christensen og Hustru Johanne Kristine f. Sørensen. Ejnar G. Christensen købte i 1952 Gaarden Matr. Nr. 26a m. fl. af sin Far, der havde ejet den siden 1904. Arealet er 24½ Td. Land, og normal Besætning er 12 Køer plus Opdræt, 3 Heste, 4 Søer og ca. 30

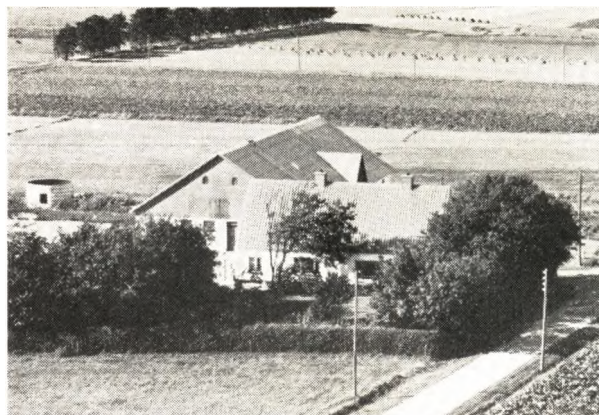

Svin. Ejds. 41.000 Kr. Bygningerne er opført 1952 efter Brand.



**CHRISTIANSEN, JOHANNES OTTO, Gdr., Ø Thirup,
Astrup, Hjørring,**

er født i Hjørring 10. 3. 1908. Forældre: Søren Chr. Christiansen og Hustru Kristiane Marie, f. Sørensen. Johs. Otto Christiansen er gift med Jenny Johanne Katrine, f. Kjølby i Astrup 18. 3. 1911. Forældre: Chr. Kjølby og Hustru Anne, f. Mellemsgaard. I Ægteskabet er 3 Børn: Søren Chr. 1. 7. 1935, Birthe Marie 20. 8. 1936 og Ole Kjølby 9. 5. 1942. Johs. Otto Christiansen købte i 1933 Gaarden Matr. Nr. 1b m. fl. af sin Far. Tidligere har Knud Bynkel ejet den i ca. 16 Aar. Arealet er 73 Tdr. Land, og deraf har Christiansen tilkøbt de 9 Tdr. Land. Normal Besætning er ca. 25 Køer plus Opdræt, Traktor, 3 Søer og 30 Svin. Ejds. 99.500 Kr. Bygningerne er opført 1927 efter Brand.

**CHRISTENSEN, JOHANNES PEDER, Husmand,
Sønderskov,**

er født i Sindal 16. 7. 1914. Forældre: Hans Christensen og Hustru Magdalene, f. Christiansen. Johs. P. Christensen er gift med Anna Kristine, f. Jensen i Astrup 11. 9. 1917. Forældre: Jens Chr. Jensen og Hustru Marie. I Ægteskabet er 3 Børn: Harriet 8. 3. 1936, Birthe 25. 11. 1941 og Gunhild 18. 2. 1947. Christensen købte i 1949 Ejendommen af Otto Olesen, der havde haft den i 2 Aar, og han havde købt af Th. Andersen, der havde ejet den i 15 Aar. Arealet er 3,59 ha, og normal Besætning er 5 Køer plus Opdræt og 8 Fedesvin. Ejds. 17.500 Kr. Bygningerne er opført i 1898. Christensen har bygget Lade i ca. 1951 og omforandret

Kostalden samme Aar. Christensen har i 12 Aar siddet i Sogneraadet.

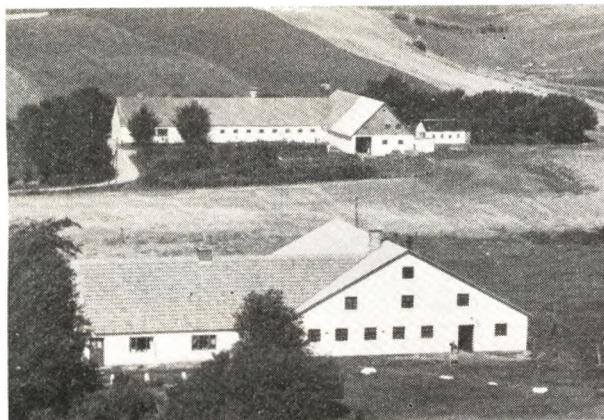

DAHL, GUNNAR, Husmand, »Højgaard«, Sparrevogn, Astrup, Hjørring,

er født i Taars 23. 11. 1918. Gunnar Dahl er gift med Inger, f. Andersen i Ugilt 24. 3. 1925. Forældre: Frederik Andersen og Hustru Ninna, f. Nielsen. I Ægteskabet er 3 Børn: Henny 21. 7. 1944, Erling 10. 9. 1945 og Arne 24. 2. 1951. Gunnar Dahl købte 11. 11. 1954 Ejendommen Matr. Nr. 3h m. fl. af Karl Sørensen, tidligere har den i ca. 100 Aar været i Ole Jensens Slægts Eje. Arealet er 16 Tdr. Land, og normal Besætning er 8 Køer plus Opdræt, 2 Heste, 3 Søer og 8 Svin. Ejds. 25.000 Kr. Bygningerne er opført 1955 efter Brand.



FREDERIKSEN, LEO KLITGAARD, Husmand, »Vestervang«, Sønderkov,

er født i Ugilt 10. 9. 1921. Forældre: Jens Frederiksen og Hustru Krista, f. Christensen. Leo K. Frederiksen er gift med Lilly Valborg, f. Nielsen i Skibsbjerg 27. 10. 1912. Forældre: Johannes Nielsen og Hustru Agate, f. Jensen. I Ægteskabet er 1 Barn: Birger Klitgaard 18. 2. 1951. Leo Frederiksen købte 1. 1. 1958 Ejendommen Matr. Nr. 21 af Martin Christensen. Tidligere har Chr. Christensen (Smede Chr.) ejet den ca. 36 Aar. Arealet er 10 Tdr. Land, og normal Besætning er 4—6 Køer plus Opdræt, 1 Hest, 3 Søer og 4 Svin. Ejds. 17.500 Kr. Bygningerne er oprindeligt opført ca. 1877, men i

1926 blev der bygget Lade, og ca. 1930 blev Kostalden tilbygget.



HANSEN, JENS CHR., Husmand, »Grønvang«, Sønderkov,

er født i Sæby 25. 8. 1915. Forældre: Jens Chr. Hansen og Hustru Andrea, f. Simonsen. Jens Chr. Hansen købte 9. 11. 1943 Ejendommen Matr. Nr. 1c m. fl. sammen med sin Bror Evald af Holger Mikkelsen, som havde ejet den i 17 Aar. Arealet er 18,6 Tdr. Land, og normal Besætning er 10 Køer plus Opdræt, 2 Heste og ca. 10 Søer. Ejds. 24.500 Kr. Laden er opført 1930 og de øvrige Bygninger ca. 1900 paa nær Høsehøuset, som blev bygget 1956.



HANSEN, PETER VARMLØSE, Husmand, »Bjørnebølle«, Astrup, Hjørring,

er født i Elling 19. 11. 1923. Forældre: Alfred Hansen og Hustru Sidonia, f. Frederiksen. Peter V. Hansen er gift med Karen Lilly, f. Sørensen i Mygdal 7. 4. 1923. Forældre: Martin Sørensen og Hustru Kristiane, f. Kristiansen. I Ægteskabet er 1 Barn: Arne Birger 2. 7. 1952. Peter V. Hansen købte i 1946 Ejendommen Matr. Nr. 21a af Søren Thomsen, der havde haft den siden 1930. Arealet er 16½ Td. Land, og normal Besætning er 8 Køer plus Opdræt, 2 Heste, 2 Søer, og der fedes ca. 25 Svin aarlig. Ejds. 24.000 Kr. Bygningerne er opført ca. 1900 paa nær Maskinhuset, som først er opført 1957.



HORSEVAD, HENRIK, Husmand, »Hedelund«,
Sønderskov,
er født i Ugilt 10. 2. 1910. Forældre: Niels Horsevad og Hustru Martine, f. Sørensen. Henrik Horsevad er gift med Ida, f. Pedersen i Jerslev 18. 1. 1910. Forældre: Niels P. Pedersen og Hustru Marie, f. Larsen. I Ægteskabet er 2 Børn: Bodil 6. 3. 1945 og Knud 26. 5. 1950. Henrik Horsevad købte i 1941 Ejendommen Matr. Nr. 1d og 2v af Martin Jensen, der havde ejet den 37 Aar. Arealet er ca. 19 Tdr. Land, og normal Besætning er 8 Køer plus Opdræt, 2 Heste og 4 Søer. Ejds. 24.000 Kr. Udhusene er opført ca. 1949—50 af Horsevad, mens de øvrige Bygninger er ca. 100 Aar gamle.

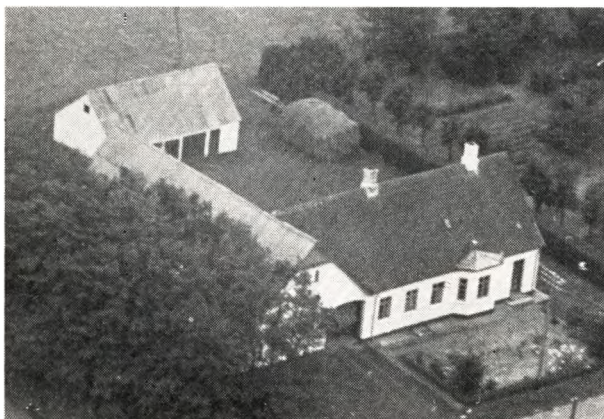

HVARREGAARD, JENS, Husmand, »Agelund«,
Astrup, Hjørring,
er født i Hune 30. 3. 1897. Forældre: Niels Hvarregaard og Hustru Kristine, f. Nielsen. Jens Hvarregaard er gift med Else, f. Nielsen i Mosbjerg 17. 2. 1898. Forældre: Martin Nielsen og Hustru Martine, f. Jensen. I Ægteskabet er 2 Børn: Niels 27. 7. 1924 og Mary 27. 10. 1927. Jens Hvarregaard købte i 1940 Ejendommen Matr. Nr. 2a m. fl. af Valdemar Steffensen, der havde ejet den i 3 Aar. Tidligere har Ole Munk ejet den i ca. 8 Aar. Arealet er 14 Tdr. Land, og normal Besætning er 6 Køer plus Opdræt, 2 Heste, 2 Søer og 6 Svin. Ejds. 23.000 Kr. Bygningerne er opført 1918 paa nær Stald og Vognhus, som er bygget 1941.

HVIMS, EJVIND, Skærping Mark,
Astrup, Hjørring,
er født i Bjergby 1. 10. 1918. Forældre: Chr. Hvims og



Hustru Sofie, f. Rasmussen. Ejvind Hvims er gift med Karen Dagny, f. Nielsen i Bjergby 17. 7. 1921. Forældre: Niels Nielsen og Hustru Krista, f. Christiansen. I Ægteskabet er 4 Børn: Verner 16. 2. 1944, Ketty 14. 2. 1945, Leif 30. 11. 1947 og Inga 24. 5. 1952. Ejvind Hvims købte i 1946 Ejendommen Matr. Nr. 44c og 44k af Jens Thomsen. Tidligere har Møller Skovmose ejet den i mange Aar. Arealet er ca. 8 Tdr. Land, og normal Besætning er 4 Køer plus Opdræt, 4 Søer og 3 Svin. Ejds. 18.500 Kr. Hvims har i 1948 bygget Hestestald og Hønsehus.

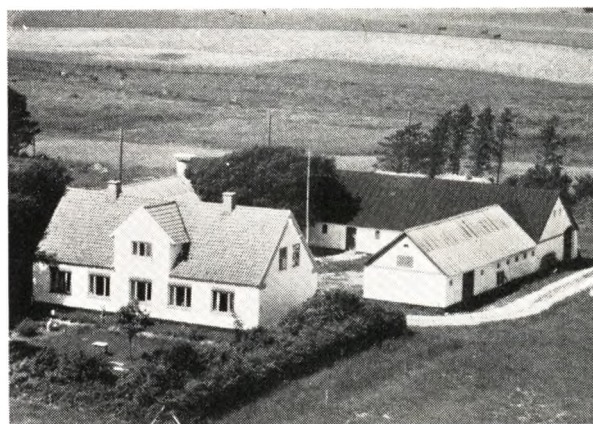

HÆSTRUP, KNUD EILER, Gdr., V. Skærping,
Astrup, Hjørring,
er født i Hørby 14. 2. 1910. Forældre: Johan P. Hæstrup og Hustru Kirstine, f. Christensen. Knud Eiler Hæstrup er gift med Ellen, f. Mikkelsen i Hørby 12. 1. 1913. Forældre: Rasmus Mikkelsen og Hustru Sofie, f. Arnst. I Ægteskabet er 4 Børn: Inga 19. 2. 1936, Finn 12. 1. 1938, Hanne 22. 8. 1942 og Lisbeth 15. 12. 1944. Knud E. Hæstrup købte i 1954 Gaarden Matr. Nr. 5a og 44b af Chr. Christensen, der havde ejet den ca. 7 Aar. Arealet er 40 Tdr. Land, og normal Besætning er 15 Køer plus Opdræt, 2 Heste, 4 Søer og ca. 40 Svin. Ejds. 50.000 Kr. Bygningerne er opført 1914—15.

HØGSTED WILLY, Husmand,
Astrup, Hjørring,
er født i Serritslev 8. 4. 1932. Forældre: Holger Høgsted og Hustru Magda, f. Højrup. Willy Høgsted er gift med Aase f. Sørensen i Vistrup 26. 6. 1936. Forældre: Stanley Sørensen og Hustru Olivia f. Leversen. I

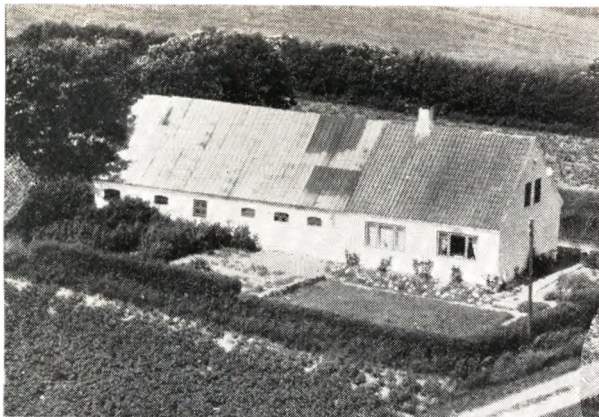

Ægteskabet er 2 Børn: Holger f. 6. 5. 1955 og Asbjørn 11. 4. 1956. Willy Høgsted forpagter Ejendommen, som ejes af Ejeren paa »Lilholt« i Mygdal Sogn Arealet er 5 Tdr. Land og normal Besætning 4 Køer + Opdræt.



IVERSEN, CHR. Husmand, »Bøgelund«, Astrup, Hjørring,

er født i Astrup 5. 2. 1892. Forældre: Chr. Iversen og Hustru Kristine, f. Jakobsen. Chr. Iversen er gift med Astrid Elisabeth, f. Jensen i Astrup 5. 4. 1900. Forældre Peder Jensen og Hustru Anne Marie, f. Andersen. I Ægteskabet er 1 Barn: Henning 20. 5. 1935. Chr. Iversen købte i 1923 Ejendommen Matr. Nr. 3b m. fl. af sin Far. Arealet er 22 Tdr. Land, hvoraf Iversen har tilkøbt de 3 Tdr. Land i 1924. Normal Besætning er 6 Køer + Opdræt, 2 Heste og 10 Svin. Ejds. 27.000 Kr. Bygningerne er opført 1915.

JAKOBSEN, AKSEL, Husmand, Skærping Mark, Astrup, Hjørring,

er født i Skt. Hans, Skt. Olai Sogn 6. 3. 1912. Forældre: Jens Jakobsen og Hustru Grethe, f. Munk. Aksel Jakobsen er gift med Edle, f. Christensen i Hørmested 18. 6. 1913. Forældre: Jens Chr. Christensen og Hustru Juliane, f. Nielsen. I Ægteskabet er 3 Børn: Tove 23 2., 1945, Grethe 18. 4. 1948 og Jonna 4. 2. 1950. Aksel Jakobsen købte i 1944 Ejendommen Matr. Nr. 4aa m. fl. af Peder Nielsen, der havde ejet den 6 Aar. Arealet er 4 Tdr. Land, og normal Besætning er 2 Orner og 1 Hest. Ejds. 7000 Kr. Bygningerne er opført for ca. 50 Aar



siden, men i 1946 tilbyggede Jakobsen Laden 10 Alen og i 1950 og 1956 Vognskure. Jakobsen har i 7 Aar haft Ornecentral.

JENSEN, AKSEL, Husmand, Sparrevogn, Astrup, Hjørring,

er født i Astrup 26. 2. 1910. Forældre: Johan Jensen og Hustru Sara Marie, f. Pedersen. Aksel Jensen købte i 1942 Ejendommen Matr. Nr. 3c af Fru Mathilde Frederiksen, som havde ejet den i 21 Aar. Arealet er 7 $\frac{1}{2}$ Tdr. Land og normal Besætning 8 Køer + Opdræt, Traktor, 1 So og 11 Svin. Ejds. 19.000 Kr. Jensen har i 1952 bygget nyt Stuehus mens de øvrige bygninger er ældre.

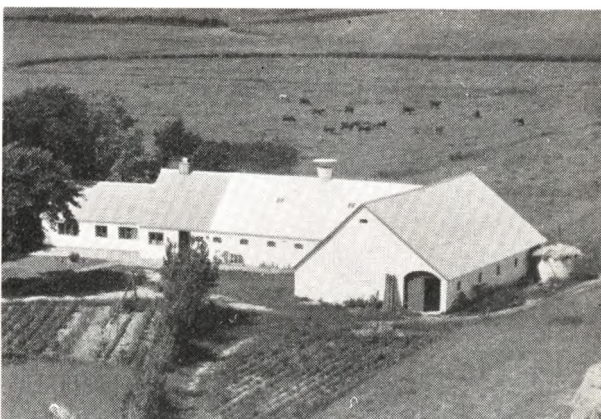

JENSEN, ELON HELMER, Gdr., »Ø. Skærping«, Astrup, Hjørring,

er født i Stokmark paa Lolland 14. 7. 1918. Forældre: Frederik Jensen og Hustru Marie, f. Christiansen. Elon Helmer Jensen er gift med Marie, f. Kiel Larsen i Brøvt 5. 9. 1918. Forældre: Lars C. Larsen og Hustru Else Marie, f. Kiel Pedersen. I Ægteskabet er 4 Børn: Ingolf 6. 9. 1943, Bendt Erik 22. 1. 1945, Else Marie 2. 7. 1948 og Ole 22. 8. 1955 alle med Navnet Kiel. Elon H. Jensen købte 1. 11. 1948 Gaarden Matr. Nr. 5b af Chr. Christensen, der havde ejet den ca. 11 Aar. Arealet er 22 Tdr. Land og normal Besætning 9 Køer + Opdræt, 2 Heste, 4 Søer og 12 Svin. Ejds. 29.000 Kr. Bygningerne er opført for 150—200 Aar siden, men siden blev omforandrede, og i 1955 byggede Jensen til Laden, samt lagde fast Tag paa alle Bygninger.



JENSEN, HARALD, CHR., Husmand, »Landlyst«,
Astrup, Sønderskov,

er født i Skt. Olai Sogn 29. 7. 1899. Forældre: Niels Al. Jensen og Hustru Karen Marie, f. Isaksen. Harald Chr. Jensen er gift med Anne Marie f. Broen i Børglum 11. 6. 1898. Forældre: Niels Chr. Broen og Hustru Grethe, f. Mariegaard. I Ægteskabet er 3 Børn: Svend Aage 25. 9. 1929, Evald 8. 6. 1934 og Grethe Marie 27. 3. 1936. Harald Chr Jensen købte i 1954 Ejendommen Matr. Nr. 1 ba af Vinther, som ejede den i ca. 7 Aar. Ejendommen er bygget af Johan Jensen. Arealet er 3 Tdr. Land og normal Besætning 3 Køer + Opdræt. Ejds. 14.000 Kr. Bygningerne er opført 1912. Tidligere har Jensen i 27 Aar ejet en Ejendom i Skt. Olai Sogn.



JENSEN, HARALD INGEMANN, Husmand,
»Fredbo«, Sønderskov,

er født i Karup 21. 4. 1910. Forældre: Andreas Jensen og Hustru Kristine. Harald Jensen er gift med Karen f. Jensen i Taars 9. 11. 1914. Forældre: Lars Chr. Jensen og Hustru Mathilde, f. Vognsen. I Ægteskabet er 1 Barn: Birthe 11. 8. 1941. Harald I. Jensen købte i 1944 Ejendommen Matr. Nr. 2y og 1k af Albert Jensen. Tidligere har Chr. Nielsen ejet den mange Aar. Arealet er i dag 17 Tdr. Land, hvoraf Jensen har tilkøbt de 5 Tdr. Land. Normal Besætning er 6 Køer + Opdræt, 2 Heste og 1 So. Ejds. 24.000 Kr. Bygningerne er opført ca. 1924 paanær Stald og Vognskur, som er bygget 1954.



JENSEN, KNUD, Husmand, Kalstrup Mark,
Sønderskov,

er født i Jerslev 26. 11. 1895. Forældre: Chr. Mørk Jensen og Hustru Juliane Mariane, f. Knudsen. Knud Jensen er gift med Else Marie f. Jensen i Vraa 21. 2. 1890. Forældre: Niels Lisbjerg Jensen og Hustru Margrethe. I Ægteskabet er 3 Børn: Svend 17. 3. 1921, Niels 26. 6. 1924 og Henning 8. 4. 1929. Knud Jensen købte i 1948 Ejendommen Matr. Nr. 2n af Bølgestrand, men før har Laurits Sørensen ejet den i mange Aar. Arealet er 2 Tdr. Land og normal Besætning 3 Køer + Opdræt, 1 So og 6 Svin. Ejds. 14.000 Kr. Bygningerne er opført for ca. 100 Aar siden, men i 1953 blev Kostalden tilbygget og i 1955 Svinehus og Vaskehus.

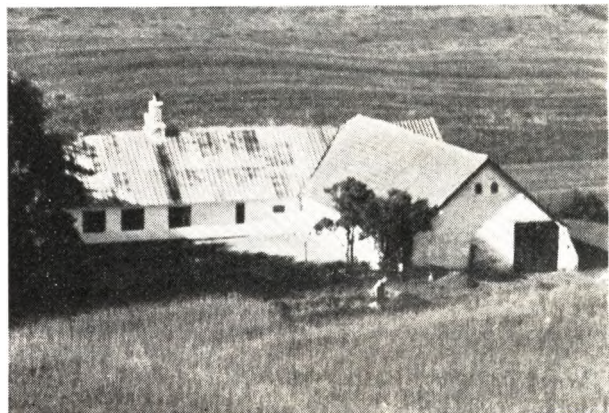

JØRGENSEN, HOLGØR, Husmand,
Bøgeholt Mark, Sønderskov,

er født i Ø. Brønderslev 1. 5. 1921. Forældre: Anton Jørgensen og Hustru Maren. Holger Jørgensen er gift med Helga Kristine, f. Jensen i Skæring 5. 1. 1926. Forældre: Søren P. Jensen og Hustru Søster Sofie, f. Pedersen. I Ægteskabet er 1 Barn: Linda Agnethe 29. 10. 1954. Holger Jørgensen købte 15. 10. 1950 Ejendommen Matr. Nr. 3u af Chr. Vargaard, der havde ejet den i 10 Aar. Arealet er 9 Tdr. Land og normal Besætning 4 Køer + Opdræt, 1 Hest, 3 Søer og 10 Svin. Ejds. 4500 kr. Jørgensen har gennem aarene repareret Bygningerne.

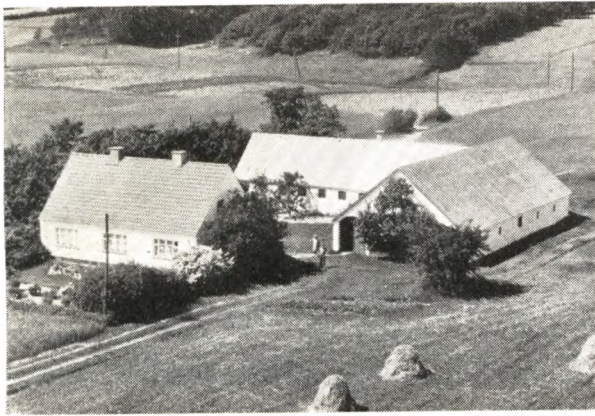

KRISTENSEN, KAJ HOLM, Gaardejer,
 »Kristiansminde«, Astrup, Hjørring,
 er født i Ugilt 26. 12. 1907. Forældre: Chr. P. Kristensen og Hustru Petrine, f. Jensen. Kaj Kristensen købte i 1933 Gaarden Matr. Nr. 2b m. fl. af Niels Riishøj, men før har Lars Chr. Sandager ejet den i ca. 15 Aar. Arealet er 18 Tdr. Land og normal Besætning er 10 Køer + Opdræt, 2 Heste, 2 Søer og 12 Svin. Ejds. 33.000 Kr. Bygningerne er opført 1938.



Torben 3. 9. 1950 og Lisbeth 9. 1. 1955. Laurits Krogh købte i 1951 Ejendommen Matr. Nr. 11 af sine Forældre, der havde ejet den siden 1924, men siden 1901 har den været i Slægtens Eje. Arealet er 17 ha og normal Besætning 8 Køer + Opdræt, Traktor, 4 Søer og 10 Svin. Ejds. 29.000 Kr. Bygningerne er opført 1896, men i 1925 blev Stalden tilbygget.



KRISTIANSEN, EJNAR, Husmand, »Bjørnsbølle«,
 Astrup, Hjørring,
 er født i Mygdal 15. 9. 1905. Forældre: Chr. Christensen og Hustru Josefine, f. Jensen. Ejnar Kristiansen er gift med Eva, f. Nielsen i Mygdal 29. 8. 1909. Forældre: Hans Nielsen og Hustru Kristine, f. Jakobsen. I Ægteskabet er 4 Børn: Elise 9. 9. 1930, Edith 27. 4. 1932, Poul 12. 2. 1936 og Kristian 9. 4. 1939. Ejnar Kristiansen købte 10. 10. 1930 Ejendommen Matr. Nr. 22 af Johan Olsen, der havde ejet den i 33 Aar. Arealet er 16½ Tdr. Land og normal Besætning er 8 Køer + Opdræt, 2 Heste og 4 Søer. Ejds. 24.000 Kr. Stuehuset er ældst og meget gammelt, mens de øvrige Bygninger er opført ca. 1900.

KROGH, LAURITS, Husmand, »Lille Bøgholt«,
 Sønderskov,
 er f. i Taars 17. 3. 1919. Forældre: Chr. Krogh og Hustru Karen, f. Nielsen. Laurits Krogh er gift med Erna, f. Iversen i Østbirk 1. 3. 1926. Forældre: Chr. Iversen og Hustru Karoline f. Larsen. I Ægteskabet er 2 Børn:

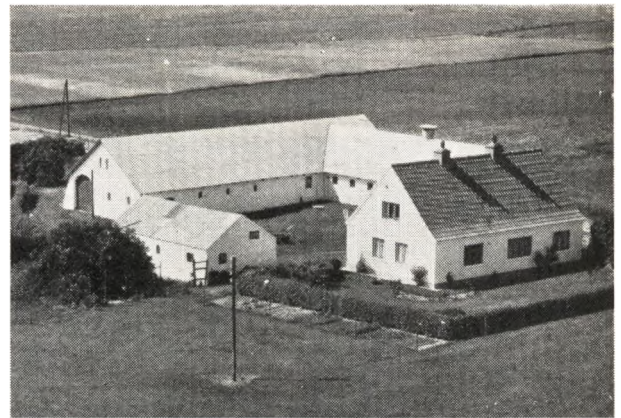

LARSEN, AAGE, Husmand, »Nørgaard«,
 Sønderskov,
 er født i i Vreilev 24. 12. 1906. Forældre: Marinus Larsen og Hustru Anna Marie, f. Jørgensen. Aage Larsen er gift med Esther, f. Jensen i Vreilev 17. 8. 1912. Forældre: Valdemar Jensen og Hustru Marie, f. Sørensen. I Ægteskabet er 2 Børn: Gunnar 23. 7. 1939 og Annelise 19. 1. 1944. Aage Larsen købte i 1948 Ejendommen af Jens Andersen. Tidligere har Chr. Nielsen ejet den mange aar. Arealet er 19 Tdr. Land og normal Besætning 9. Køer + Opdræt, 2 Heste, 2 Søer og 20 Svin. Ejds. 35.000 Kr. Stuehuset er opført 1942 og Udbygningerne i Tiden 1939—45.

LARSEN, KRISTIAN BUDOLFSEN, Gaardejer,
 »St. Rye«, Astrup, Sindal,
 er født i Skallerup 28. 6. 1905. Forældre: Lars Peder Larsen og Hustru Anna f. Budolfesen. Kr. B. Larsen er gift med Agathe, f. Christensen i Skt. Hans, Gjurup, 9. 12. 1909. Forældre: Laurits Christensen og Hustru Andrea, f. Grøn. I Ægteskabet er 5 Børn: Laurids 21. 3. 1932, Anne Lis 30. 11. 1934, Arne 21. 5. 1936,

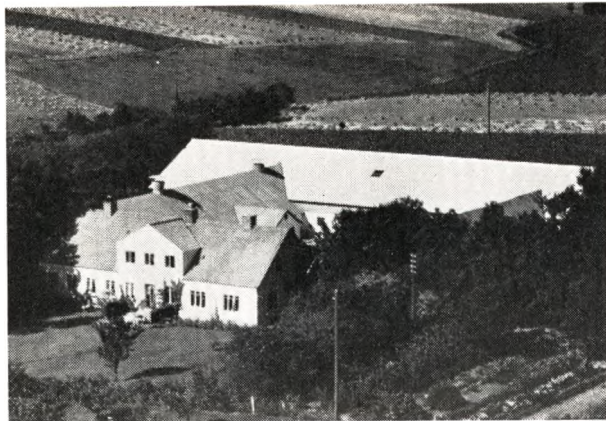

Jørgen 30. 3. 1940 og Kaj 12. 12. 1945. Kr. B. Larsen købte 27. 3. 1931 Gaarden Matr. Nr. 18a m. fl. af Aksel Iversen, der havde ejet den i 16 Aar. Tidligere har Johs. Baggens haft den i 8 Aar, Niels Hjort i ca. 5 Aar og Anders Kjær i ca. 10 Aar. Arealet er 65 Tdr. Land, hvoraf Larsen har tilkøbt de 17 Tdr. Land. Normal Besætning er 25 Køer + Opdræt, 2 Heste, Traktor, 10 Søer og 75 Svin. Ejds. 90.200 Kr. Bygningerne blev opført ca. 1890 efter Brand, Kostalden dog 1931. I 1940 har Larsen forandret Stuehuset samt ombygget Laden og udvidet Ko- og Svinestalden i 1955. Larsen har i fire Aar været Medlem af Sogneraadet.

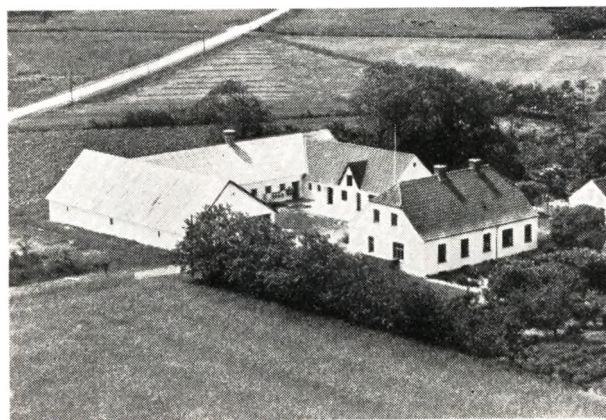

LARSEN, OLE CHR., Gdr., »Solvang«, Sønderskov,

er født i Skærum 15. 11. 1891. Forældre: Martin Larsen og Hustru Karen Marie, f. Christensen. Ole Chr. Larsen er gift med Frida Katrine, f. Nielsen i Astrup 24. 4. 1897. Forældre: Lars Chr. Nielsen og Hustru Nikoline, f. Jespersen. I Ægteskabet er 7 Børn: Else, Karen, Inga, Ester, Poul, Anna og Aase. Ole Chr. Larsen købte i 1922 Gaarden Matr. Nr. 3a m. fl. af Niels Nielsen, der havde ejet den ca. 16 Aar. Arealet er 30 Tdr. Land, og normal Besætning er 13 Køer plus Opdræt, 2 Heste, 10 Søer og 50 Svin. Ejds. 56.000 Kr. Stuehuset er opført 1910, Vesterhuset 1938, Laden ombygget ca. 1949, Kostalden 1943 og Hønehuset 1940. Larsen har været Medlem af Sogneraad, Menighedsraad og Skolekommission.

MIKKELSEN, CHR. FREDERIK, Husmand, Sønderhede, Astrup, Hjørring,

er født i Skt. Olai Sogn 3. 6. 1904. Forældre: Chr. Mikkelsen og Hustru Marie, f. Pedersen. Chr. Fr. Mikkelsen er gift med Valborg Margrethe, f. Jensen i Valby 13. 4. 1905. Forældre: Valther Jensen og Hustru Thora, f. Pedersen. I Ægteskabet er 2 Børn: Anna Lise 11. 6. 1939 og Poul Erik 30. 3. 1942. Chr. Fr. Mikkelsen købte i 1949 Ejendommen Matr. Nr. 18c m. fl. af K. Chr. Christensen, der havde ejet den ca. 40 Aar. Arealet er 10 Tdr. Land, og normal Besætning er 6 Køer plus Opdræt, 1 Hest, 1 So, og der fedes ca. 10 Svin aarlig. Ejds. 20.500 Kr. Bygningerne er opført ca. 1908, men Mikkelsen har i 1949—50 omforandret det hele. Fru Mikkelsen har i 5 Aar været Sygeplejerske.



MIKKELSEN, KRISTIAN, Gdr., »Nr. Sandager«, Astrup, Hjørring,

er født her paa Gaarden 26. 8. 1916. Forældre: Jens Mikkelsen og Hustru Marie, f. Sandager. Kristian Mikkelsen er gift med Elisabeth, f. Steen Hansen i Tversted 26. 2. 1923. Forældre: Chr. Hansen og Hustru Maren, f. Steen. I Ægteskabet er 3 Børn: Kirsten Irene 12. 10. 1949, Villy Verner 22. 2. 1954 og Inger Marie 27. 7. 1956. Kr. Mikkelsen købte i 1953 Gaarden Matr. Nr. 1bf m. fl. af sin Far, der havde ejet den siden 1912, men den har været i Slægtens Eje, siden den blev opført i 1848. Arealet er 52 Tdr. Land, men deraf har Mikkelsen tilkøbt 8 Tdr. Land. Normal Besætning er 20 Køer plus Opdræt, 2 Heste, Traktor, 10 Søer, og der fedes ca. 50 Svin aarlig. Ejds. 61.400 Kr. Kostalden er opført 1915, Stuehus og Vesterhus 1920, Svinehus 1929, Laden 1956 og Hønehuset 1955.

NEDERGAARD, POUL, Husmand, Sparrevogn, Astrup, Hjørring,

er født i Uggerby 1. 4. 1919. Forældre: Janus Nedergaard og Hustru Agnete, f. Christiansen. Poul Nedergaard er gift med Edith, f. Jakobsen i Mygdal 8. 6. 1918. Forældre: Peder Jakobsen og Hustru Inger, f. Larsen. I Ægteskabet er 5 Børn: Grethe, Kjeld, Inger, Willy og Kurt. Poul Nedergaard købte i 1944 Ejendommen Matr. Nr. 4f af Karl Straus, der havde ejet den i 4 Aar. Arealet er 8 Tdr. Land, og normal Besætning 5 Køer



plus Opdræt, 1 Hest, 4 Søer. Ejds. 18.500 Kr. Bygningerne er opført ca. 1928 efter Brand.

**NIELSEN, BØRGE, Husmand, Klastrup,
Astrup, Hjørring,**

er født i Skallerup 4. 3. 1932. Forældre: Valdemar Nielsen og Hustru Margrethe, f. Madsen. Børge Nielsen er gift med Kirsten, f. Abrahamsen i Gandrup 2. 6. 1938. Forældre: Otto Abrahamsen og Hustru Marie, f. Svendsen. I Ægteskabet er 1 Barn: Bente 6. 1. 1958. Børge Nielsen købte 11. 6. 1957 Ejendommen Matr. Nr. 3d m. fl. af Kaj Høst Nielsen, der havde ejet den 5 Aar. Før har Møller Michaelsen ejet den i 39 Aar. Arealet er ca. 10 Tdr. Land, og normal Besætning er 6 Køer plus Opdræt, 1 Hest, 6 Søer og 5 Svin. Ejds. 20.000 Kr. Lade og Kostald er opført 1914—16, og Nielsen har indrettet Malckerum og Toilet.

**NIELSEN, JENS, Gdr., »Ø. Borrisholt«,
Astrup, Hjørring,**

er født her paa Gaarden 23. 4. 1923. Forældre: Niels Chr. Nielsen og Hustru Hedvig, f. Jensen Krage. Jens Nielsen er gift med Valborg, f. Hansen i Lintrup 16. 7. 1926. Forældre: Peder Hansen og Hustru Agnes, f. Andersens. I Ægteskabet er 2 Børn: Hans Jørgen 29. 4. 1953 og Alice 5. 5. 1954. Jens Nielsen købte 15. 8. 1948 Gaarden Matr. Nr. 5a af sin Far, der havde ejet den siden 1912. Før har Chr. Søndergaard ejet den i 3 Aar. Arealet er 45,8 Tdr. Land, og normal Besætning er 20 Køer plus Opdræt, 2 Heste, Traktor, 5 Søer og 20 Svin. Ejds. 60.000 Kr. Bygningerne er opført 1912 og 1945.

**NIELSEN, JENS THEODOR, Gdr., »Sønderskovgaard«,
Sønderskov,**

er født i Astrup 15. 9. 1891. Forældre: Lars Chr. Nielsen og Hustru Nielsine. Jens Th. Nielsen er gift med Agnes Marie, f. Carlsen i Understed 3. 4. 1900. Forældre: Aninus Carlsen og Hustru Anna Marie, f. Christensen. I Ægteskabet er 2 Børn: Aase Marie 13. 3. 1926 og Gunnar Frede 26. 2. 1932. Jens Th. Nielsen købte i 1920 Gaarden Matr. Nr. 3a. Tidligere Ejere har været Th. Vandkær og i ca. 30 Aar Per Jensen Pedersen. Arealet er 70 Tdr. Land, og normal Besætning er 25 Køer plus Opdræt, 3 Heste, Traktor, 3 Søer, og ca. 45 Svin. Ejds. 100.000 Kr. Stuehuset er ca. 8 Aar gammelt, Laden op-



ført 1919, mens de øvrige Bygninger er opført ca. 1890, men omforandrede i 1923.

**OLSEN, KARL, Husmand,
Ry Mark, Astrup, Sindal,**
er født i Raabjerg 6. 11. 1902. Forældre: Chr. Olsen og Hustru Martha, f. Olsen. Karl Olsen er gift med Sigrid Olivia, f. Larsen i Ugilt 21. 5. 1908. Forældre: Oskar Larsen og Hustru Magdalene, f. Nielsen. I Ægteskabet er 3 Børn: Svend Aage 28. 5. 1925, Ove 11. 8. 1943 og Karen Margrethe 30. 10. 1948 Karl Olsen købte i 1950 Ejendommen Matr. Nr. 13c m. fl. af Jørgen Lillelund, der havde ejet den 5 Aar. Arealet er 11 Tdr. Ld. og normal Besætning 4 Køer plus Opdræt, 2 Heste, 2 Søer og 2 Svin. Bygningerne er opført efter Brand ca. 1925.



**PEDERSEN, NIELS P., Husmand,
»Mejlvang«, Kalstrup Mark, Sønderskov,**
er født i Vennebjerg 16. 12. 1902. Forældre: Jens Chr. Pedersen og Hustru Johanne Marie, f. Kærsgaard. Niels P. Pedersen er gift med Gerda M., f. Hansen paa Lolland 16. 12. 1905. I Ægteskabet er 2 Børn: Bjarne Floor 14. 2. 1940 og Halvor Simoni 4. 7. 1942. Niels P. Pedersen købte 1. 6. 1932 Ejendommen Matr. Nr. 2c m. fl. af Enkefru Nikoline Mejlvang, der havde ejet den 8 Aar. Arealet er 21 Tdr. Ld., hvoraf Pedersen har tilkøbt de 11 Tdr. Ld. Normal Besætning er 10 Køer plus Opdræt, 2 Heste, 1 So, og der fedes ca. 25 Svin aarlig. Ejds. 29.000 Kr. Bygningerne er opført for ca. 115 Aar siden, men i 1938 tilbyggede Pedersen Laden og har endvidere repareret de øvrige.

PEDERSEN, OSKAR, Husmand,

Kalstrup Mark, Sønderskov,
er født i Rakkeby 2. 9. 1904. Forældre: Gotfred Pedersen og Hustru Dortha, f. Nielsen. Oskar Pedersen er gift med Kristine, f. Jensen i Sejlstrup 23. 7. 1903. Forældre: Anders Chr. Jensen og Hustru Laura, f. Jørgensen. I Ægteskabet er 4 Børn: Kaj 6. 2. 1931, Margit 29. 1. 1934, Jørn 16. 6. 1937 og Karen 9. 5. 1942. Oskar Pedersen købte i 1930 Ejendommen Matr. Nr. 1 i af Søren Mikkelsen Arealet er 12 Tdr. Ld. og normal Besætning 6 Køer plus Opdræt, 2 Heste og 1 So. Ejds. 22.000 Kr. Laden har Pedersen bygget i 1926, mens de øvrige Bygninger er ældre.

PEDERSEN, REGNAR STOKHOLM, Gdr.,

»Hundbjerg«, Astrup, Hjørring,
er født i Astrup 3. 5. 1925. Forældre: Chr. Peder Pedersen og Hustru Annine, f. Poulsen. Regnar Pedersen er gift med Sally, f. Pedersen i Astrup 14. 10. 1927. Forældre: Ernst Pedersen og Hustru Eva, f. Thinggren. Regnar Pedersen købte i 1955 Gaarden Matr. Nr. 8a m. fl. af sin Far, der havde ejet den ca. 35 Aar. Arealet er 23,1 ha og normal Besætning 14 Køer plus Opdræt, 2 Heste, 4 Søer og der fedes ca. 50 Svin aarlig. Ejds. 59.000 Kr. Stuehuset er opført 1915, Laden 1953, Vesterhuset 1906, mens Kostalden er ca. 35 Aar gammel.



PILGAARD, THOMAS SØRENSEN, Gdr.,

»Mølgaard«, Astrup, Hjørring,
er født i Skallerup 3. 4. 1893. Forældre: Søren Pilgaard og Hustru Ane Kirstine, f. Steffensen. Thomas Pilgaard er gift med Marie, f. Pilgaard i Pilgaard-Bjergby 5. 5. 1897. Forældre: Martin Pilgaard og Hustru Ane, f. Johansen. I Ægteskabet er 1 Barn: Martin 20. 9. 1926. Thomas Pilgaard købte i 1950 Gaarden Matr. Nr. 4a af Ejnar Mikkelsen, der havde ejet den 4 Aar. Arealet er 47 Tdr. Ld. og normal Besætning 19 Køer plus Opdræt, 2 Heste, 7 Søer og ca. 50 Svin. Ejds. 60.000 Kr. Stuehuset er opført 1910, mens de øvrige Bygninger er noget ældre. I 1950—51 har Pilgaard tilbygget Svinehus og Maskinhus samt gennem Aarene paalagt fast Tag.

POULSEN, WILLIAM, Gdr.,

»Bøgholt«, Sønderskov,
er født i Astrup 22. 10. 1926. Forældre: Martin Poulsen og Hustru Krista, f. Jensen. William Poulsen er gift med Ester, f. Larsen i Jerslev 12. 7. 1921. Forældre: Laurits Larsen og Hustru Alma, f. Christensen. I Ægteskabet er 6 Børn: John, Bente, Jørgen, Lillian,

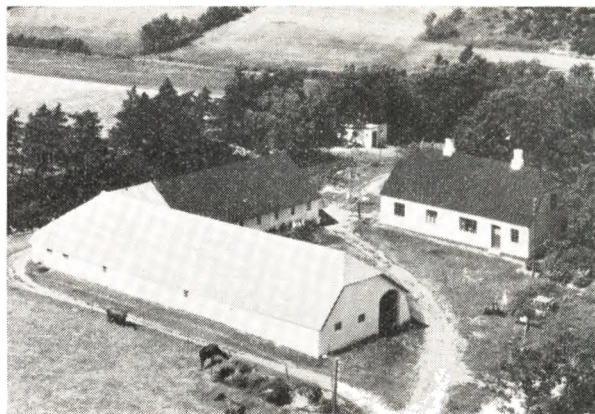

Jenny og Karsten. William Poulsen købte i 1950 Gaarden Matr. Nr. 1a af sin Far, der havde ejet den ca. 20 Aar. Tidligere har Kærgaard ejet den mange Aar. Arealet er 38 Tdr. Ld. og normal Besætning 12 Køer plus Opdræt, Traktor, 4 Søer og ca. 20 Svin. Ejds. 35.000 Kr. Bygningerne er opført ca. 1918 paa nær Garagen, som er bygget 1957.

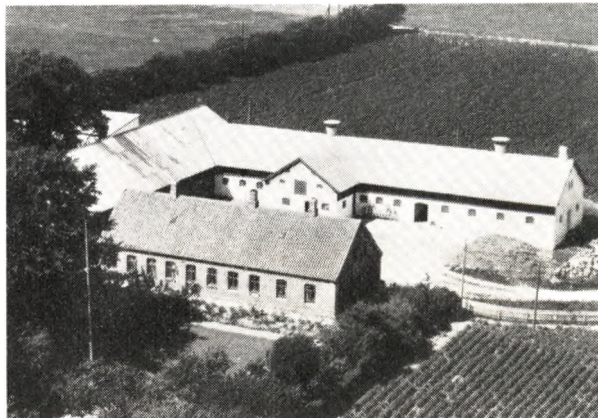

SANDAGER, NIELS CHR., Gdr.,

»Sandagergaard«, Astrup, Hjørring,
er født her paa Gaarden 18. 7. 1892. Forældre: Andreas Chr. Sandager og Hustru Mette Marie, f. Thomsen. Niels Chr. Sandager er gift med Kristine, f. Jensen i Vejerslev 16. 9. 1891. Forældre: Niels Jensen og Hustru Mette Marie. I Ægteskabet er 6 Børn: Gunnar 28. 3. 1919, Verner 5. 5. 1921, Aage 11. 2. 1923, Mary 11. 2. 1923, Frode 2. 3. 1927 og Minna 23. 7. 1930. Niels Chr. Sandager købte i 1918 Gaarden Matr. Nr. 1a m. fl. af sin Far, der ogsaa havde overtaget den efter sin Far, og den har gennem 7 Generationer været i Slægtens Eje. Arealet er ca. 60 Tdr. Ld., hvoraf Sandager i 1950 har tilkøbt de 4 Tdr. Ld. Normal Besætning er 25 Køer plus Opdræt, 2 Heste, Traktor, 4 Søer og 30 Svin. Ejds. 82.000 Kr. Stuehuset er opført 1903, mens de øvrige Bygninger er meget ældre. I 1938 har Sandager bygget Maskinhus og Hønsesus.

STEFFENSEN, SVEND AAGE, Gdr.,

»Nørskov«, Astrup, Hjørring,
er født her paa Gaarden 1. 8. 1913. Forældre: Steffen Steffensen og Hustru Kristiane, f. Jensen. Svend Aage Steffensen er gift med Karen Margrethe, f. Lillelund

i Raabjerg 3. 8. 1929. Forældre: Jens Lillelund og Hustru Ida, f. Olsen. I Ægteskabet er 1 Barn: Jens Iver 7. 8. 1952. Svend Aage Steffensen købte i 1955 Gaarden Matr. Nr. 16 m. fl. af sin Far, der havde ejet den i 42 Aar. Arealet er 48 Tdr. Ld. og normal Besætning 16 Køer plus Opdræt, 2 Heste, 6 Søer, 200 Høns og der fedes ca. 100 Svin aarlig. Ejds. 60.000 Kr.

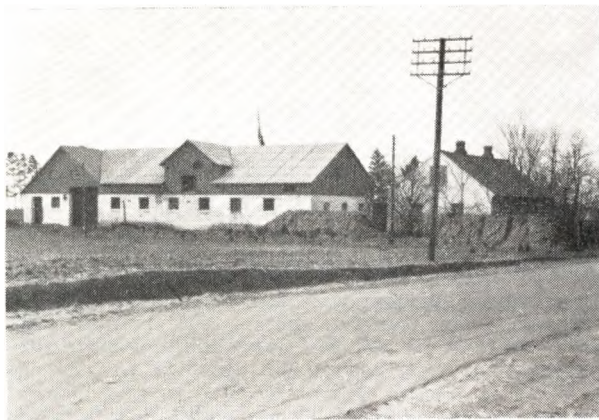

SØNDERSKOV, CHRESTEN, Husmand,

»Godthaab«, Astrup, Hjørring,
er født i Astrup 22. 1. 1910. Forældre: Chr. Sønderkov og Hustru Anna, f. Jensen. Chresten Sønderkov er gift med Ninna, f. Knudsen i Astrup 17. 11. 1915. Forældre: Chresten Knudsen og Hustru Kristiane, f. Mikkelson. I Ægteskabet er 2 Børn: Vagn 23. 7. 1946 og Finn 23. 6. 1952. Chr. Sønderkov købte i 1943 Ejendommen Matr. Nr. 4i og 2a af Chr. Hansen, der havde ejet den i 18 Aar. Arealet er 12 Tdr. Ld. og normal Besætning 6 Køer plus Opdræt, 2 Heste, 3 Søer. Ejds. 27.500 Kr. Stuehuset er opført ca. 1913, Laden 1923 og Kostalden 1954.



SØNDERSKOV, JENS PETER, Gdr.,

Astrup, Hjørring,
er født her paa Gaarden 8. 3. 1902. Forældre: Chr. Sønderkov og Hustru Anna, f. Jensen. Jens Peter Sønderkov er gift med Dagmar, f. Nielsen i Hjørring 5. 3. 1904. Forældre: Andeas Nielsen og Hustru Mette Marie, f. Iversen. Jens Peter Sønderkov købte i 1930 Gaarden Matr. Nr. 4h af sine Forældre, der havde ejet den siden 1895. Arealet er 16 Tdr. Ld. og normal Be-

sætning 9 Køer plus Opdræt, 2 Heste, 4 Søer og der fedes ca. 20 Svin aarlig. Ejds. 32.000 Kr. Bygningerne er opført ca. 1908 paa nær Hønseshuset, som blev bygget 1955.

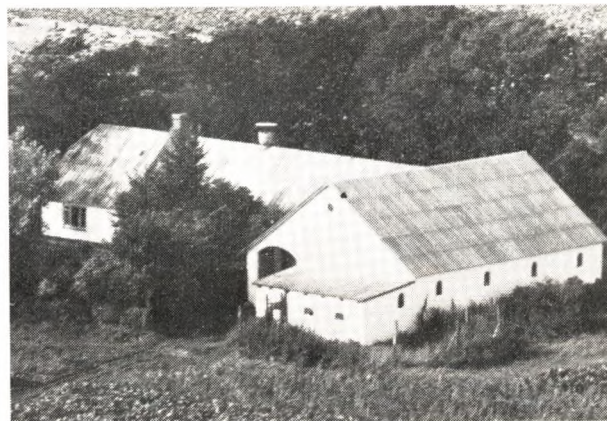

SØRENSEN, EJNAR FALK, Husmand,

»Melgaardshus«, Ø. Tirup Mark, Hjørring,
er født Skt. Olai Sogn 16. 2. 1904. Forældre: Jens Anton Sørensen og Hustru Johanne, f. Poulsen. Ejnar Sørensen købte i 1934 Ejendommen Matr. Nr. 27, 28 og 29 af Niels Jensen, men før har Laurits Kock ejet den i 38 Aar. Arealet er 9 Tdr. Ld. og normal Besætning 5 Køer plus Opdræt, 1 Hest og 8 Svin. Ejds. 18.000 Kr. Kostald og Lade har Sørensen bygget i 1950.

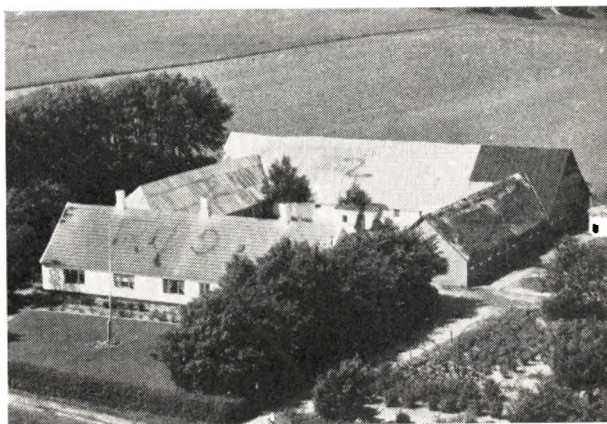

SØRENSEN, SØREN, Gdr.,

»V. Grimshaug«, Astrup, Hjørring,
er født i Sindal 24. 8. 1885. Forældre: Peder Sørensen og Hustru Jensine, f. Jensen. Søren Sørensen er gift med Tomine, f. Kirkelund i Fjeldsted-Sindal 21. 5. 1893. Forældre: Chr. Kirkelund og Hustru Ida, f. Andreasen. I Ægteskabet er 7 Børn: Gerda 5. 5. 1922, Poul 24. 4. 1924, Chr. 6. 1. 1926, Gunnar 7. 4. 1927, Ester 31. 7. 1928, Else 1. 11. 1930 og Tage 12. 4. 1935. Søren Sørensen købte i 1916 Gaarden Matr. Nr. 2a m. fl. af Jens Nørgaard, men før har den i mange Aar været i Peder Laursens Slægts Eje. Arealet er 44 Tdr. Ld. og normal Besætning er 16 Køer plus Opdræt, 2 Heste, 2 Søer og 20 Svin. Ejds. 56.000 Kr. Bygningerne er opført 1870—72, men Sørensen har paalagt alle Bygningerne fast Tag.



SØRIG, THEODOR VEDSTED CHRISTIANSEN, Gdr.,
 »Kalstrupgaard«, Sønderskov,
 er født i Mosbjerg 14. 2. 1907. Forældre: Jens Chr. Sørig og Hustru Anne, f. Dahl. Theodor Sørig er gift med Thora, f. Holm Christensen i Mosbjerg 1. 12. 1910. Forældre: Niels P. Holm Christensen og Hustru Anna, f. Sørensen. I Ægteskabet er 1 Barn: Ivan Steen 1. 5. 1930. Theodor Sørig købte i 1944 Gaarden Matr. Nr. 3a af Henry Nielsen. Tidligere har Th. Jensen ejet den mange Aar. Arealet er 27 Tdr. Ld. og normal Besætning 12 Køer plus Opdræt, 1 Hest, Traktor og ca. 9 Svin. Ejds. 38.000 Kr. Bygningerne er opført 1942 efter Brand.

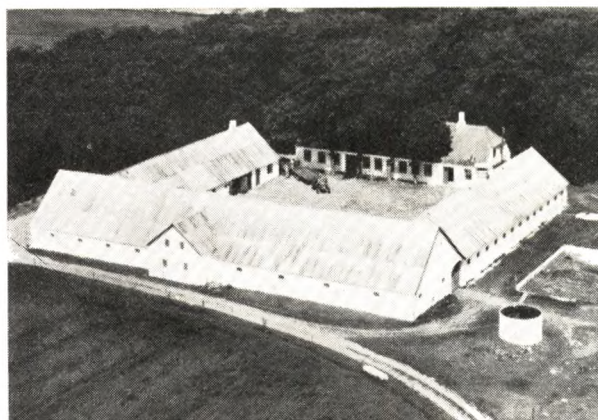

og Hustru Laura, f. Mariegaard. Peter Thomsen er gift med Anna, f. Jensen i Rønne 10. 3. 1910. Forældre: Havnebetjent Valdemar Jensen og Hustru Thora, f. Pedersen. Peter Thomsen købte i 1943 Gaarden Matr. Nr. 4a m. fl. af sin Far, der havde ejet den siden 1918. Tidligere har Jens Lassen ejet den i 17 Aar. Arealet er 27 ha og normal Besætning 20 Køer plus Opdræt, Traktor, og der fedes ca. 90 Svin aarlig. Ejds. 58.000 Kr. Laden er opført 1880, Stuehuset for ca. 100 Aar siden, mens de øvrige Bygninger er yngre.



THOMSEN, CHRESTEN, Husmand,
 »Østmark«, Sønderskov,
 er født i Bjergby 15. 3. 1905. Forældre: Søren Thomsen og Hustru Anna, f. Christensen. Chresten Thomsen er gift med Krista, f. Christensen i Sdr. Harritslev 17. 3. 1910. Forældre: Karl Christensen og Hustru Signe, f. Jensen. I Ægteskabet er 3 Børn: Erik 20. 10. 1937, Poul 4. 9. 1942 og Inga 14. 10. 1947. Chresten Thomsen købte i 1944 Ejendommen Matr. nr. 1ax af P. Henriksen, der byggede den i 1931. Arealet er 7,1 ha og normal Besætning 7 Køer plus Opdræt, 2 Heste, 2 Søer og der fedes ca. 40 Svin aarlig. Ejds. 24.500 Kr. Bygningerne er opført 1931. Thomsen er Medlem af Sogneraadet samt i Skolekommissionen.

THOMSEN, PETER, Gdr.,
 »Skærping«, Astrup, Hjørring,
 er født i Løkken 10. 6. 1904. Forældre: Jens Thomsen

SINDAL SOGN

Omgives af Ugilt S., fra hvilket det skilles ved Ugerby Aa, Annekset Astrup og Mygdal S. samt Horns Hrd (Bindslev, Mosbjerg og Hørmested S.), fra hvilket det delvist skilles ved Ugerby Aa. Kirken ligger c. 12 km ØNØ. for Hjørring og c. 21 km VNV. for Frederikshavn. De i det hele højtliggende og især mod V. bakkede Jorder (højeste Punkt er 79 m) er for det meste sandede, nogle Steder muld- og lersandede. En Del gl. naturlig Bøgeskov (Baggesvogn Sk., Slotved Sk.). Gennem Sognet gaar Landevejen og Jærnbanen fra Hjørring til Frederikshavn.

Befolkning i 1921: 2309 (1801: 374, 1850: 843, 1901: 1816), boende i 508 Gaarde og Huse. Det saml. Hartk. (1905): 218 Tdr.; 52 Gaarde med 183 og 174 Huse med 35 Tdr. Hartk. samt 86 jordløse Huse. Ejds. (1920): 6176, deraf Jordv.: 2538. Areal: 3257 ha, hvoraf (1919) besaaet med Hvede 12 ha, Rug 277, Byg 158, Havre 309, Blands. til Modenhed 312, Kartofler 85, Foderroer 249; Brak udgjorde 168 ha, Grøntfoder og Græsning 1106, Haver o. l. 48, Tørvemoser 11, Skov 341, Heder og Lyngbakker 71, Klitarealer og Stenmarker 11, Vandar. 8. Kreaturhold (1922): 421 Heste, 2065 Stk. Hornkv. (deraf 1252 Køer), 29 Geder, 563 Faar, 1598 Svin (1914: 1992).

I Sognet Sindal Kirke (1419 Syndale; udt. Søndal) med Præstegaard, samt Byerne: Sindal Stationsby -- 1. Februar 1921: 242 Gaarde og Huse med 1106 Indb. (1911: 1018 med bl. a. flg. Erhverv: Landbr. 102, Haandv. og Ind. 430, Handel o. l. 197, Transp. 109) -- med Filialkirke, Skole (opf. 1892) med Forskole, Mellem- og Realskole (opr. 1905, Bygn. opf. 1907, Arkt. Vejby Christensen), Apotek (opf. 1892), Banken for S. og Omegn (opr. 1911; 31. Dec. 1921 var Aktiekap. 200.000, Indsk. 1.703.795, Reservef. 66.500 Kr.), S. og Omegns Spare- og Laanekasse (opr. 1895; 31. Marts 1921 var Indsk. 552.601, Reservef. 38.924 Kr.), Alderdomshjem, Brugsforening, Kbmdsforretn. m. m., Ml., Savskæreri (anl. 1905), Andelsmejeri (opr. 1887, ombygg. 1910), Fællesmejeri (»Triticum«, opr. 1907), 2 Teglværker, Hotel, Afholdshotel (med Forsamlingsbyggn. og Teater, opf. 1898), Markedsplads (Marked i Febr., Marts, Maj, Juli, Sept.,

Okt. og Nov. med Heste og Kreaturer), Cementstøberi (opr. 1912), Bryggeri, Elektricitetsværk (anl. 1906) og Vandværk (anl. 1901; begge private), Jærnebane- og Telegrafst. samt Postkontor (opf. 1911); Fjelsted (1419 Fjælstæde) med Skole og Teglværk. Saml. af Gaarde og Huse: Sindalhede, Tværkær Huse, Oremose Huse, Taagholt (1577 Togholt), Agerled med Skole og Kbmdshdl., Dalhus, Vejborg, Sindallund (1610 Synndallund), Ledet, Høngde. -- Gaarde: Hovedgaarden Baggesvogn (1454 Worn, 1662 Baggis Wogen) har 35,1 Td. H., Ejds. 500, deraf Skoven 103, Jordv. 330, deraf Skoven 50; c. 510 ha, deraf Ager 307, Eng 37, Skov 145. Christianshede, Afbyggergaard fra Baggesvogn, har 12,1 Td. H., Ejds. 135, Jordv. 81; c. 141 ha, deraf Ager 120, Eng 16, Skov 1. Teklaborg, Ulstedbo (1638 Vlstebou), Brasholt (1436 Bradtzholt), Bolleholt med Skole, Stokholm (1638 Stockholm), Menholt (1459 Meinholtt), Favrholt, Slotved (1436 Slottueden). Paa Lundemark et Missionshus (opf. 1897).

Sindal S., en egen Sognekommune, i gejstlig Hens. forenet med Astrup S., har Tingsted i Hjørring og hører under Rets- og Politikr. Hjørring Kbst. m. m., Hjørring Amtstuedistr., Hjørring Læge-, Skatte- og Vurderingskr., Amtets 3. Folketingskr., 1. Forligskr. og 5. Udskrivningskr.' 490. Lægd. Sindal Kirke tilhører Ejeren af Baggesvogn, Filialkirken i Stationsbyen er selvejende.

ANDERSEN, EGON, Husmand, Agerledet, Sindal,

er født i Vrejlev 20. 3. 1932. Forældre: Peter Andersen og Hustru Petrea, f. Jensen. Egon Andersen er gift med Ester, f. Bæk i Skallerup 18. 10. 1932. Forældre: Jens Bæk og Hustru Abigael, f. Andersen. I Ægteskabet er 1 Barn: Gitte Bæk 26. 11. 1957. Egon Andersen købte 15. 1. 1958 Ejendommen Matr. Nr. 43a af Gerda Christensen, der havde ejet den ca. 10 Aar. Arealet er 4 Tdr. Land, og normal Besætning er 3 Køer plus Opdræt, 1 Hest og 2 Søer. Ejds. 20.400 Kr. Bygningerne er opført ca. 1948 efter Brand. Andersen har tillige i 5 Aar været Landpostbud.

ANDERSEN, HOLGER, Gaardejer,

»Tronsig«, Sindal«

er født i Sindal 26. 9. 1909. Forældre: Andreas Andersen og Hustru Else Marie, f. Christensen. Holger An-

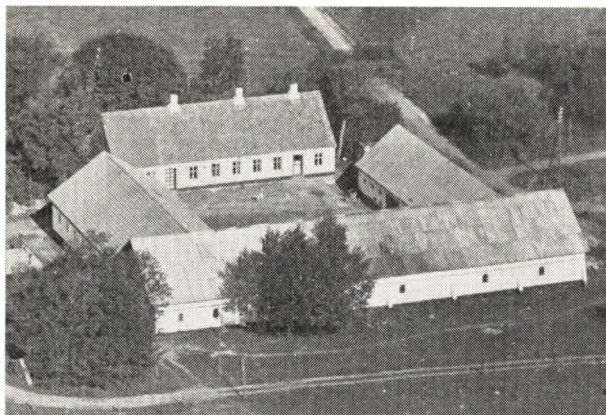

densen er gift med Gudrun, f. Godtfredsen i Lendum 22. 11. 1918. Forældre: Alfred Godtfredsen og Hustru Sofie, f. Jensen. I Ægteskabet er 4 Børn: Hans Kurt 22. 11. 1943, Mogens Chr. 10. 5. 1950, Niels Regnar 30. 6. 1951 og John Erik 18. 12» 1954 Andersen købte Gaarden i 1941 af Juhl Lykkegaard, der havde haft den i 29 Aar Arealet er 47 Tdr. Land og normal Besætning er 16 Køer plus Opdræt, 3 Søer, 3 Heste samt 30—40 Fedesvin. Bygningerne opført: Kostald og Lade i ca. 1925, Stuehuset er fra ca. 1900. Ejdsks. 65.000 Kr.



CHRISTENSEN, AAGE, Husmand, »Gl. Vestergaard«, Sindal, er født i Skallerup 28. 11. 1913. Forældre: Chr. Christensen og Hustru Kristine, f. Karlsen. Aage Christensen er gift med Ebba Magdalene, f. Petensen i Hjørring 17. 9. 1916. Forældre: Harald Petersen og Hustru Anna Marie, f. Jepsen. I Ægteskabet er 4 Børn: Poul Erik 27. 7. 1938, Vagn Aage 21. 4. 1943, Karl Anker 22. 6. 1946 og Gitte Kirstine 2. 6. 1957. Aage Christensen købte i 1945 Ejendommen Matr. Nr. 11c m. fl. af Aksel Møller, der havde ejet den 11 Aar. Arealet er 9½ Td. Land, hvoraf Christensen har tilkøbt de 2½ Td. Land. Normal Besætning er 5 Køer plus Opdræt, 2 Heste, 1 So og ca. 12 Svin. Ejdsks. 12.000 Kr. Bygningerne er opført for ca. 100 Aar siden, men siden igen efter Brand. Kostalden har Christensen bygget i 1957.

CHRISTENSEN, ARVID, Husmand, »Virkelyst«, Sindal, er født i Lendum 21. 8. 1927. Forældre: Oluf Christensen og Hustru Ellen, f. Jensen. Arvid Christensen er gift med Inga, f. Hansen i Sindal 2. 12. 1926. Forældre:

Jens Hansen og Hustru Mariane, f. Andersen. I Ægteskabet er 3 Børn: Carsten 18. 12. 1954, Martha 15. 4. 1956 og Rita 22. 9. 1957. Arvid Christensen købte i 1954 Ejendommen Matr. Nr. 6g m. fl. af Chr. Juel Pedersen, der havde ejet den i 27 Aar. Arealet er 17 Tdr. Land, og normal Besætning er 10 Køer plus Opdræt, 2 Heste, 4 Søer og 20 Svin. Ejdsks. 35.000 Kr. Christensen har i 1955—56 bygget Maskinhus.

CHRISTENSEN, CHR., Gaardejer,

»Nr. Lund«, Sindal

er født i Sindal 6. 7. 1931. Forældre: Martin Christensen og Hustru Anna, f. Mikkelsen. Kr. Christensen er gift med Grethe, f. Jensen i Sindal 1. 3. 1932. Forældre: Arnold Jensen og Hustru Elna, f. Andersen. I Ægteskabet er 2 Børn: Leo 27. 9. 1955 og Finn 23. 2. 1958. Christensen købte Ejendommen i 1957 af Lydia Larsen, hvis Hjem, det havde været i mange Aar. Arealet er 28 Tdr. Land og normal Besætning er 10 Køer plus Opdræt, 1 Hest, 3 Søer samt ca. 30 Svin. Bygningerne er opført: Stuehus 1902, Avlsbygningerne er noget ældre. Der findes endnu paa ejendommen en gl. Vindmølle.

CHRISTENSEN, HOLGER, Gdr., »Nørgaard«, Sindal,

er født i Aasted 25. 6. 1929. Forældre: Halvor Christensen og Hustru Agnes, f. Pedersen. Holger Christensen købte 23. 1. 1958 Gaarden Matr. Nr. 3a af Ole Christensen, og før har Arne Rasmussen ejet den ca. 15 Aar. Arealet er 42 Tdr. Land, og normal Besætning er 14 Køer plus Opdræt, Traktor og 10 Søer. Ejdsks. 41.000 Kr. Bygningerne er opført 1951—52 efter Brand.

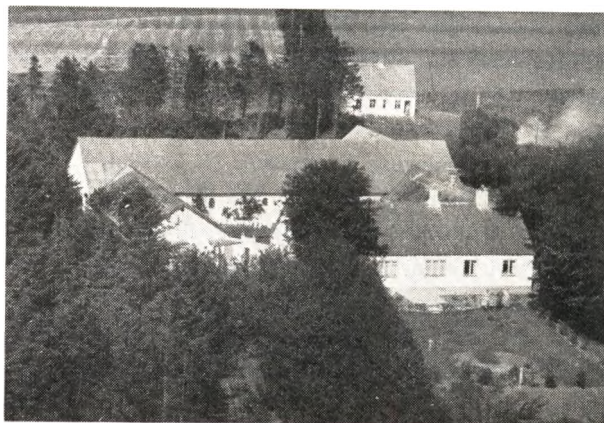

CHRISTENSEN, JOSVA, Gdr., »Vestergaard«, Sindal,

er født her paa Gaarden 28. 4. 1922. Forældre: Martin Christensen og Hustru Magdalene, f. Andersen. Josva Christensen er gift med Lis, f. Jensen i Bindlev 18. 2. 1927. Forældre: Gotfred Jensen og Hustru Helga. I Ægteskabet er 2 Børn: Elsebeth 8. 11. 1947 og Vibeke 12. 1. 1953. Josva Christensen købte 1. 5. 1946 Gaarden Matr. Nr. 11a af sin Far, der havde ejet den 42 Aar. Arealet er 70 Tdr. Land, og normal Besætning er 18 Køer plus Opdræt, 3 Heste, 10 Søer og ca. 35 Svin. Ejdsks. 52.000 Kr. Bygningerne er opført 1909, men er dog siden tilbyggede.

CHRISTENSEN, KARL CHR., Husmand, »Skovlund«, Sindal, er født i Aasted—Skærum 30. 11. 1921. Forældre: Jens



Chr. Christensen og Hustru Kristine, f. Thomsen. Karl Chr. Christensen er gift med Dorteia, f. Jensen i Ørn-høj-Sindal 11. 9. 1924. Forældre: Peter Jensen og Hustru Marie, f. Christensen. I Ægteskabet er 3 Børn: Edel 12. 3. 1949, Agnete 26. 2. 1952 og Ruth 24. 4. 1956. Karl Chr. Christensen købte i 1947 Ejendommen Matr. Nr. 14c og 15c af Peter Kragebæk, der havde ejet den lang Tid. Arealet er 16 Tdr. Land, og normal Besætning er 6 Køer plus Opdræt, 2 Heste og 4 Søer. Ejds. 16.000 Kr. Kostalden har Christensen bygget 1951, mens de øvrige Bygninger er ældre.



CHRISTENSEN, THORVALD, Husmand,
»Bakkebo«, Sindal,

er født i Uggerby 16. 8. 1918. Forældre: Ole Christensen og Hustru Marie. Thorvald Christensen er gift med Olga, f. Nielsen i Tversted 27. 1. 1920. Forældre: Martinus Nielsen og Hustru Karen, f. Andersen. I Ægteskabet er 5 Børn: Bendt, Børge, Margit, Gunnar og Egon. Thorvald Christensen købte i 1954 Ejendommen Matr. Nr. 12h m. fl. af Knud Hansen, der havde ejet den 5 Aar. Tidligere har Rysholt Poulsen ejet den i 7 Aar. Arealet er 2½ Td. Land, og normal Besætning er 1 So og 2 Svin. Jorden dyrkes som Gartneri. Ejds. 15.000 Kr. Bygningerne er meget gamle, men gennem Aarene blevet omforandrede.

CHRISTIANSEN, HOLM, Husmand, »Øster Højen«,
Sindal,

er født i Mosbjerg 5. 5. 1908. Forældre: Julius Christensen og Hustru Mathine, f. Christensen. Holm Christensen købte i 1946 Ejendommen Matr. Nr. 6a m. fl. af Herluf Nielsen, der havde ejet den ca. 8 Aar. Arealet

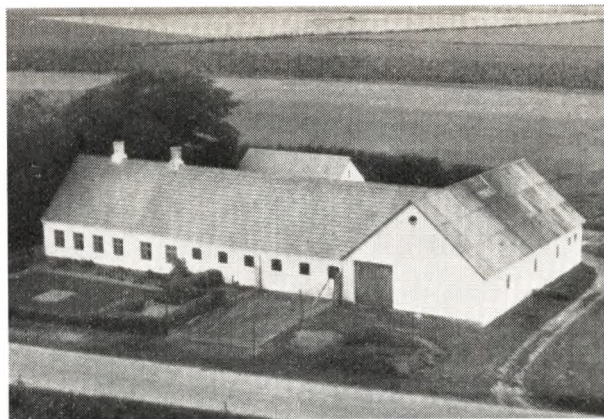

er 14 Tdr. Land, og normal Besætning er 6 Køer plus Opdræt, 2 Heste, 2 Søer og 8 Svin. Ejds. 25.000 Kr. Bygningerne er opført ca. 1900 paa nær Lade og Vesterhus, som er bygget senere.



DYBRO, AXEL, Gdr., »Tyrstig«,
Sindal,

er født i Sognet 16. 8. 1886. Forældre: Jens Dybro og Hustru Ane Katrine, f. Christiansen. Axel Dybro er gift med Magdalene, f. Kirkegaard i Bindslev 28. 3. 1898. Forældre: Chr. Kirkegaard og Hustru Marie, f. Nielsen. I Ægteskabet er 10 Børn: Ellen 28. 3. 1927, Charles 2. 5. 1928, Johannes 9. 7. 1929, Gerda 6. 10. 1930, Ruth 17. 2. 1931, Villiam 16. 3. 1933, Sigrid 22. 9. 1934, Martin 3. 6. 1937, Jens 16. 3. 1939 og Karen Esta 16. 8. 1941. Axel Dybro købte i 1926 Gaarden Matr. Nr. 10a af Th. Schjødt, der havde ejet den 10 Aar. Arealet er 36 Tdr. Land, og normal Besætning er 13 Køer plus Opdræt, 2 Heste, 2 Søer og 20 Svin. Ejds. 50.000 Kr. Laden er opført ca. 1906, Stuehus og Kostald ca. 80 Aar gamle, mens Maskinhuset er opført af Dybro 1955. Dybro har gennem 1 Periode været Medlem af Sogne- raadet.

FOGH-WEIS, SØREN OLE, Husmand, Nørmark,
Sindal,

er født i Sognet 13. 11. 1930. Forældre: Olaf Weis-Fogh og Hustru Anne-Marie, f. Nielsen. Søren Ole Weis-Fogh købte 10. 8. 1957 Ejendommen Matr. Nr. 14c, Sindal og Bindslev, af Ove Nielsen, der havde ejet den 33 Aar. Tidligere har Gotfred Nielsen ejet den nogle Aar. Arealet er 5 ha, og normal Besætning er 6 Køer plus Opdræt, 1 Hest, 3 Søer samt Svin og Høns. Ejds.

17.000 Kr. Bygningerne er opført ca. 1890 paa nær Halvdelen af Laden, som er bygget sidst i 20'erne.



FROST, CARL, Gdr., »Østergaard«, Fjeldslev, Sindal,

er født her paa Gaarden 18. 1. 1914. Forældre: Laurids Frost og Hustru Kirstine, f. Hansen. Carl Frost er gift med Ellen, f. Jensen i Lendum 23. 10. 1913. Forældre: Albinus Jensen og Hustru Signe, f. Skovsgaard. I Ægteskabet er 2 Børn: Elisabeth 28. 5. 1951 og Grethe 31. 10. 1952. Carl Frost købte 1. 4. 1942 Gaarden Matr. Nr. 12e af sin Far, der havde ejet den siden 1913. Arealet er i Dag 16,4 ha, hvoraf Frost har tilkøbt de 5 Tdr. Land i 1948. Normal Besætning er 9 Køer plus Opdræt, 2 Heste, 2 Søer, og 18 Svin fedes aarlig. Ejds. 45.000 Kr. Laden er opført 1951, Kostalden omforandret 1944, Stuehuset 1955 og Vesterhuset 1925.

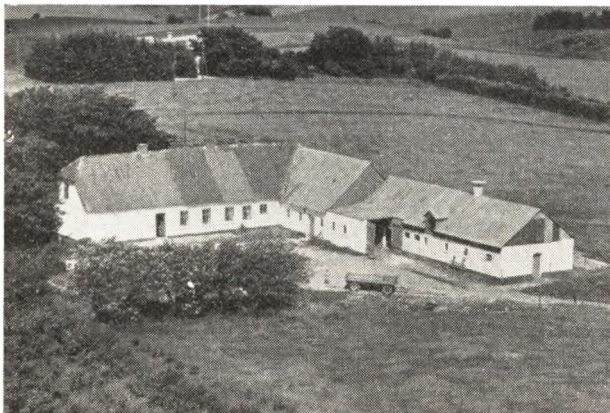

GRØNTVED, VILHELM, Gaardejer, »Ørnhøj«, Sindal,

er født i Mygdal 4. 6. 1902. Forældre: Chr. Grøntved og Hustru Ingeborg, f. Christensen. Vilh. Grøntved er gift med Inga, f. Nielsen i Mygdal 17. 3. 1917. Forældre: Hans Nielsen og Hustru Kristine. I Ægteskabet er 11 Børn: Frederik, Johannes, Niels, Aksel, Esben, Marie, Christian, Ingeborg, Else, Jens og Poul. Grøntved købte Gaarden i 1946 af Herman Jensen. Tidligere Ejer gennem mange Aar var Peder Jensen. Arealet er paa 36 Tdr. Land og normal Besætning er 10 Køer plus Opdræt, 2 Heste, 2 Søer og ca. 20 Svin. Bygningerne er opført 1887, Kostalden dog noget senere. Ejds. 43.000 Kr.

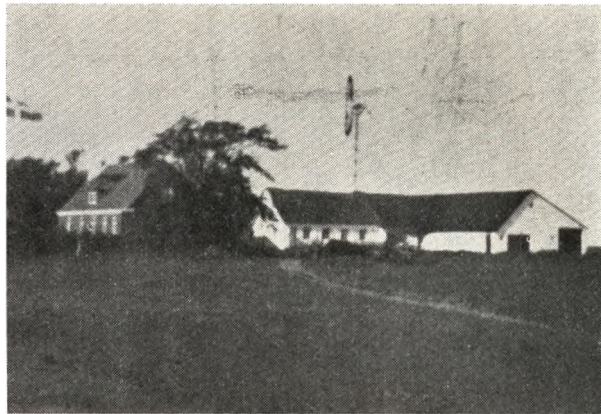

HANSEN, KNUD, »V. Nymark«, Sindal,

er født paa Gaarden 7. 8. 1922. Forældre: Ejnar Hansen og Hustru Marie, f. Nielsen. Knud Hansen er gift med Esther f. Christensen i Bindslev 26. 1. 1925. Forældre: Chr. Christensen og Hustru Nielsine, f. Christiansen. I Ægteskabet er 4 Børn: Bent Asger 2. 9. 1945, Inga Margrethe 29. 11. 1947, Svend Aage 4. 6. 1950 og Else Marie 2. 1. 1955. Hansen købte Gaarden i 1952 af sin Far, der havde ejet den i ca. 17 Aar. Den har dog været i Slægten siden 1907. Arealet er 34 Tdr. Land og normal Besætning er 14 Køer plus Opdræt, 2 Heste samt 7 Søer. Bygningerne er opført: Stuehus 1933, Kostald 1904, 1912 og 1923, Lade ca. 1890, men ombygget i 1926. Hansen er medlem af Menighedsraadet samt i Mejeribestyrelsen i Sindal.

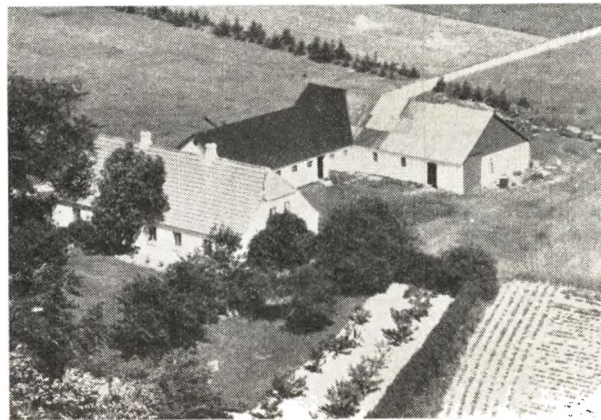

HENRIKSEN, PETER, Gdr., »Hønggaard«, Sønderskov,

er født i Tversted 18. 8. 1901. Forældre: Niels Chr. Henriksen og Hustru Kirsten Marie, f. Olsen. Peter Henriksen er gift med Dagmar, f. Andreasen i Elling 9. 9. 1904. Forældre: Chr. Andreasen og Hustru Jakobine, f. Mogensen. I Ægteskabet er 3 Børn: Egon 16. 12. 1925, Knud 16. 2. 1930 og Inga Lis 15. 7. 1935. Peter Henriksen købte i 1944 Gaarden Matr. Nr. 8a af Maler Scheving, der havde ejet den 27 Aar. Arealet er 13 ha, og normal Besætning er 8 Køer plus Opdræt, Traktor, 2 Søer og 9 Svin. Ejds. 31.000 Kr. Bygningerne er opført ca. 1928.



**HORSHOLT, VILLIAM, Gdr., »V. Dalgaard«,
Sindal,**

er født i Sognet 28. 11. 1932. Forældre: Holm Horsholt og Hustru Julia, f. Jensen. Villiam Horsholt er gift med Erna Lise, f. Mikkelsen i Elling 24. 11. 1932. Forældre: Viggo Mikkelsen og Hustru Oda, f. Thomsen. I Ægteskabet er 2 Børn: Mogens 11. 6. 1956 og udøbt Barn 15. 3. 1958. Villiam Horsholt købte 9. 3. 1955 Gaarden Matr. Nr. 41 m. fl. af Th. Christensen. Tidligere har Ernst Nielsen ejet den mange Aar. Arealet er 24 Tdr. Land, og normal Besætning er 12 Køer plus Opdræt, 2 Heste, 4 Søer, og der fedes ca. 10 Svin aarlig. Ejds. 26.000 Kr.

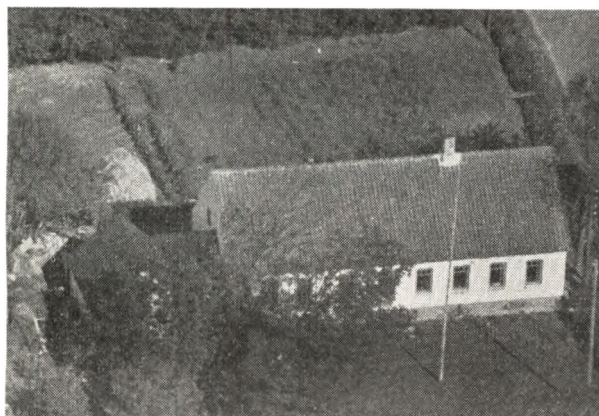

**JAKOBSEN, HOLGER, Husmand,
Agerled, Sindal,**

er født i Ugilt 28. 3. 1889. Forældre: Smed Jakobsen og Hustru Petrine. Holger Jakobsen er gift med Louise Dybro f. i Sindal 12. 2. 1884. Forældre: Jens Dybro og Hustru Kathrine f. Christiansen. I Ægteskabet er 5 Børn: Jens Juul, Annelise, Aksel, Mildred og Peder. Jakobsen købte i 1948 Ejendommen af Jakob Frandsen. Arealet 1 Td. Land. Bygningerne opført i 1904. Jakobsen har tidligere i 35 Aar haft en Ejendom i Sindal Sogn.

**JENSEN, HERMAN, Husmand, »Søndergaard«,
Sindal,**

er født i Sognet 27. 1. 1913. Forældre: Jens Jensen og Hustru Katrine. Herman Jensen er gift med Ingeborg, f. Jensen i Ørnvej, Sindal, 8. 11. 1919. Forældre: Peter Jensen og Hustru Marie, f. Christensen. I Ægteskabet er 3 Børn: Estrid 11. 8. 1942, Jens Peter 2. 8. 1944 og

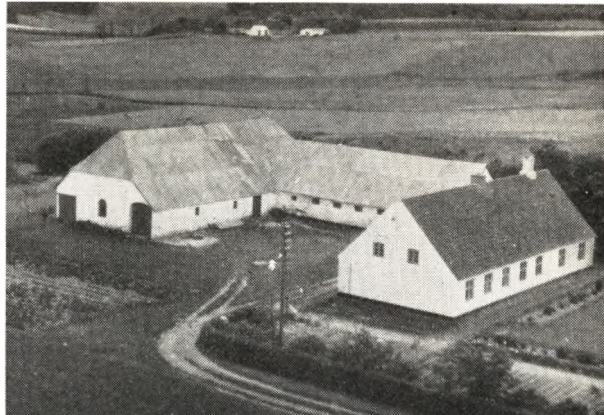

Edith 10. 1. 1947. Herman Jensen købte i 1946 Ejendommen Matr. Nr. 5dck af V. Grøntved, der havde ejet den ca. 8 Aar. Arealet er 12 Tdr. Land, og normal Besætning er 6 Køer plus Opdræt, 1 Hest, 1 So og ca. 10 Svin. Ejds. 32.000 Kr. Bygningerne er opført 1840, men gennem Aarene blevet reparerede.



**JENSEN, KNUD, Husmand,
»Jørgensminde«, Sindal,**

er født i Sindal 21. 1. 1913. Forældre: Thellef Jensen og Hustru Marie. Jensen købte Ejendommen i 1955 af Kaj Christiansen, der havde haft den i 2 Aar. Tidligere var V. Jakobsen Ejer af den i 8—10 Aar og før ham igen Nies Therkildsen i mange Aar. Arealet er 12 Tdr. Land og normal Besætning er 5 Køer plus Opdræt, 1 Hest, 3 Søer og 5 Svin. Ejds. 22.000 Kr. Stuehuset er opført 1909 og Kostalden 1903.

**JENSEN, LARS PETER, Gdr., »Mølgaard«,
Sindal,**

er født her paa Gaarden 2. 4. 1899. Forældre: Chr. Jensen og Hustru Nielsine. Lars Peter Jensen er gift med Elisabeth, f. Johansen i Bindslev 9. 1. 1911. Forældre: Markus Johansen og Hustru Marie, f. Jensen. I Ægteskabet er 7 Børn: Knud, Arne, Inge, Johannes, Bodil, Nielsine og Hans Peter. Lars Peter Jensen købte i 1930 Gaarden Matr. Nr. 5d m. fl. af sin Far, der havde ejet den siden ca. 1885. Arealet er 33 Tdr. Land, og normal

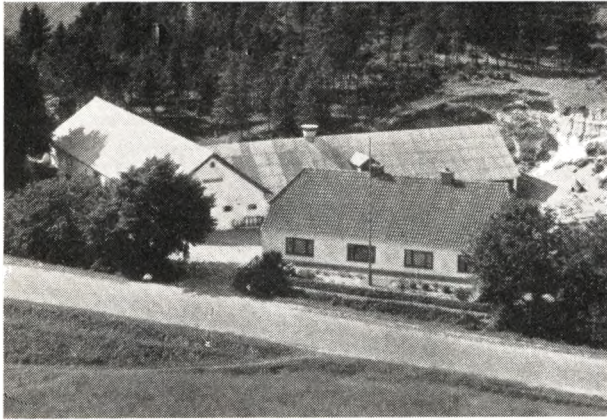

Besætning er 12 Køer plus Opdræt, 3 Heste, 2 Søer. Bygningerne er opført 1869 paa nær Laden, som er bygget 1952. Der er lagt fast Tag paa alle Bygningerne.

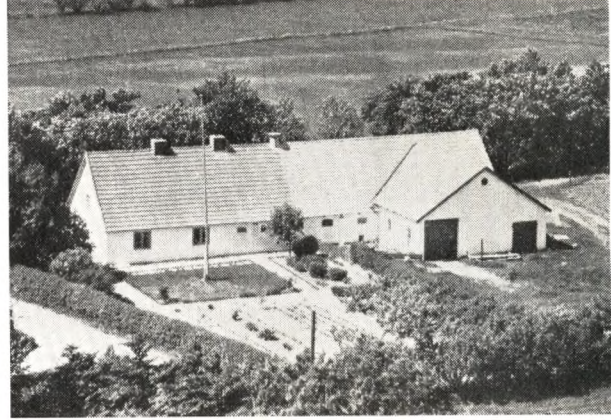

ne er opført ca. 1880 paa nær Laden, som er bygget 1942. Kostalden blev i 1956 tilbygget, og samme Aar blev Maskinhuset opført.

**JENSEN, LUDVIG, Husmand, Agerledet,
Sindal,**

er født her paa Ejendommen 27. 7. 1889. Forældre: Lars Jensen og Hustru Nikoline, f. Larsen. Ludvig Jensen er gift med Hedvig, f. Christensen i Dronninglund 24. 1. 1895. Forældre: Jens Christensen (Brøndst) og Hustru Karen. Ludvig Jensen købte i 1926 Ejendommen Matr. Nr. 44c af sin Mor, der havde ejet den mange Aar. Arealet er 3 Tdr. Land, og normal Besætning er 2 Køer plus Opdræt og 3 Svin. Ejds. 15.000 Kr. Lade og Kostald er bygget ca. 1928, mens de øvrige Bygninger er ældre. Jensen har endvidere i ca. 40 Aar været Landpostbud.

**JENSEN, NIELS OVE, Husmand, »Skellet«,
Sindal,**

er født i Sognet 2. 9. 1925. Forældre: Niels P. Jensen og Hustru Marie. Niels Ove Jensen er gift med Anne-Lise, f. Nielsen i Bindslev 25. 7. 1931. Forældre: Søren P. Nielsen og Hustru Dagmar, f. Christensen. I Ægteskabet er 4 Børn: Lene 13. 3. 1949, Ole 15. 3. 1952, Anette 13. 6. 1953 og Hanne 22. 5. 1955. Niels Ove Jensen købte i 1956 Ejendommen Matr. Nr. 5c af Jens R. Jakobsen, der havde ejet den i 5 Aar. Arealet er 31 Tdr. Land, og normal Besætning er 10 Køer plus Opdræt, 2 Heste, 2 Søer og 10 Svin, men før Tiden er der ingen Besætning. Ejds. 32.000 Kr. Bygningerne er opført ca. 1948 af Ejvind Jensen.

**JENSEN, OTTO, Husmand, »Ledet«,
Sindal,**

er født i Sdr. Harridslev 15. 4. 1910. Forældre: Morten Jensen og Hustru Karoline, f. Christensen. Otto Jensen er gift med Ingeborg, f. Nielsen i Sdr. Harridslev 10. 11. 1912. Forældre: Jens P. Nielsen og Mathilde, f. Jensen. I Ægteskabet er 2 Børn: Karen 23. 9. 1937 og Knud 13. 2. 1950. Jensen købte i 1936 Ejendommen Matr. Nr. 35a m. fl. af Viggo Nørgaard, der havde ejet den 5½ Aar. Arealet er 10½ Td. Land, hvoraf Jensen har tilkøbt de 2 Tdr. Land. Normal Besætning er 6 Køer plus Opdræt, Traktor og 12 Svin. Ejds. 24.000 Kr. Bygninger-

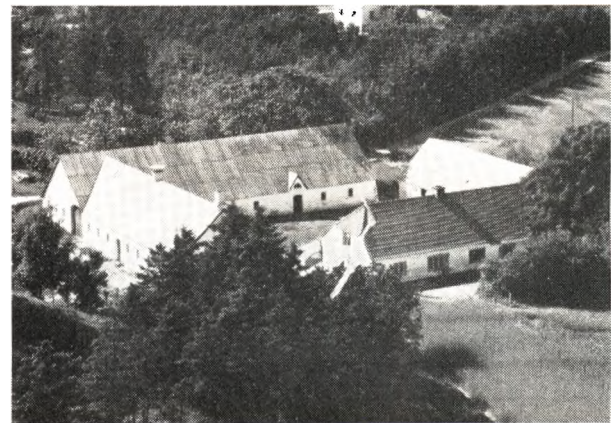

**JOHANSEN, FREDERIK FERLING, Gdr.,
»Hønggaard«, Sindal,**

er født i Astrup 22. 11. 1911. Forældre: Ole Johansen og Hustru Grethe, f. Andreasen. Frederik F. Johansen er gift med Kirsten Ingrid, f. Højrup i Horne 30. 4. 1909. Forældre: Gine Højrup. I Ægteskabet er 2 Børn: Mogens 18. 5. 1944 og Inger Lis Højrup 17. 4. 1947. Frederik Johansen købte i 1953 Gaarden Matr. Nr. 12a af Peter Andersen. Tidligere har Martin Møller ejet den i ca. 30 Aar. Arealet er 44 Tdr. Land, og normal Besætning er 12 Køer plus Opdræt, 2 Heste, 6 Søer og 50 Svin. Ejds. 34.000 Kr. Bygningerne er opført for ca. 100 Aar siden, men siden blevet tilbyggede og reparerede.

**JOHANSEN, PEDER, Husmand, »Nymark«,
Sindal,**

er født i Hørmested 15. 3. 1885. Forældre: Søren Johansen og Hustru Johanne, f. Petersen. Peder Johansen er gift med Annine, f. Andersen i Jerup 6. 12. 1886. Forældre: Thomas Andersen og Hustru Thomine. I Ægteskabet er 10 Børn: Johanne, Thomine, Søren, Thomas, Chr., Annine, Ingeman, Jens, Nemann og Viggo. Peder Johansen købte i 1911 Ejendommen Matr. Nr. 11b m. fl. af Chr. Adersen, der havde ejet den i 23 Aar. Arealet er 8 ha, og normal Besætning er 8 Køer plus Opdræt, 2 Heste, 1 So og ca. 10 Svin. Ejds. 43.000 Kr. Bygningerne er opført ca. 1880 efter Brand paa nær en Del af Stuehuset, som er bygget 1924 og Kostalden 1927.

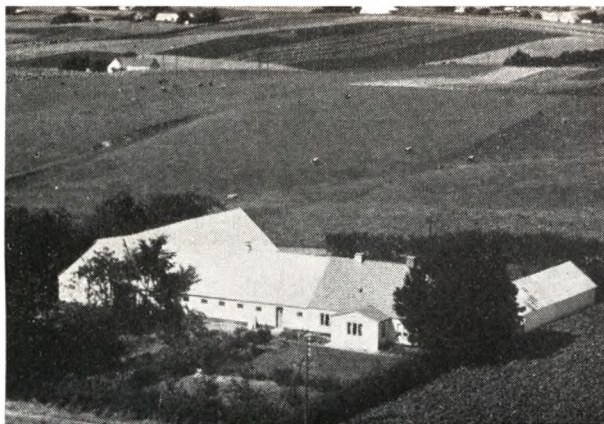

JØRGENSEN, AAGE, Gdr., »Langheden«, Sindal,

er født i Mosbjerg 2. 9. 1921. Forældre: Laurits Jørgensen og Hustru Annine, f. Jensen. Aage Jørgensen er gift med Ellen, f. Aagaard i Krarup 7. 9. 1909. Forældre: Hans Aagaard og Hustru Anne Katrine, f. Jørgensen. I Ægteskabet er 2 Børn: Ib 8. 4. 1941 og Birthe 11. 10. 1945. Aage Jørgensen købte i 1944 Gaarden Matr. Nr. 1 og 7 af Karl Vajhøj, der havde ejet den ca. 5 Aar. Tidligere har Anders Jensen ejet den mange Aar. Arealet er 20,5 ha, og normal Besætning er 14 Køer plus Opdræt, 2 Heste, 4 Søer og 20 Svin. Ejds. 31.000 Kr. Bygningerne er opført 1895 paa nær Laden, som er bygget 1950 og Maskin- og Høsehuse 1956.

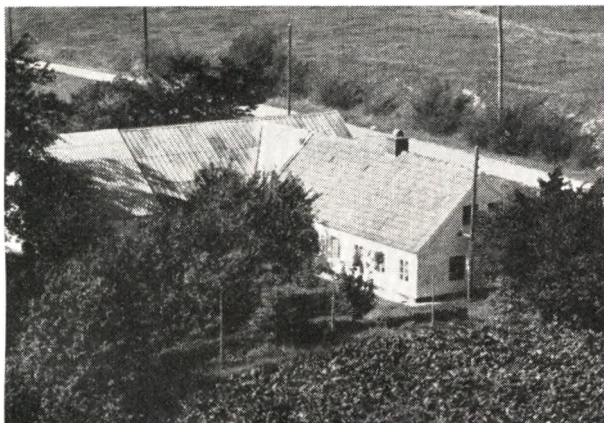

LARSEN, EGON, Husmand, Fjeldsted, Sindal,

er født i Skallerup 24. 2. 1934. Forældre: Edvard Larsen og Hustru Karoline, f. Steffensen. Egon Larsen er gift med Lis, f. Neistkov i Sindal 10. 6. 1934. Forældre: Jens Neistkov Sørensen og Hustru Asta. I Ægteskabet 1 Barn: 5. 2. 1958. Egon Larsen købte 20. 4. 1956 Ejendommen Matr. Nr. 4e m. fl. af Herman Christensen, der havde ejet den ca. 33 Aar. Arealet er 7 Tdr. Land, og normal Besætning er 4 Køer plus Opdræt, 2 Søer og 4 Svin. Ejds. 15.000 Kr. Lade og Kostald er opført ca. 1928, Stuehuset ca. 1942, men siden tilbygget 10 Alen.

LARSEN, NIELS PETER, Husmand, »Sommerdal«, Sindal,

er født i Stokdal 20. 5. 1921. Forældre: Chr. Larsen og Hustru Johanne, f. Nielsen. Niels Peter Larsen er gift

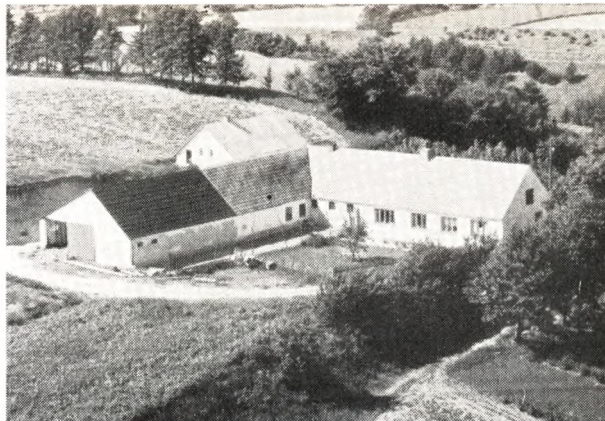

med Kirsten, f. Larsen i Sindal 12. 7. 1920. Forældre: Chr. Larsen og Hustru Johanne, f. Andersen. I Ægteskabet er 4 Børn: Hans 22. 12. 1945, Egon 23. 1. 1948, Jens 23. 7. 1953 og udøbt Barn 22. 1. 1958. Niels Peter Larsen købte i 1947 Ejendommen Matr. Nr. 2, Langhede, af Chr. Hansen, der havde ejet den ca. 22 Aar. Arealet er 24 Tdr. Land, og normal Besætning er 7 Køer plus Opdræt, 2 Heste, 3 Søer, og der fedes ca. 15 Svin aarlig. Ejds. 15.000 Kr. Larsen har tilbygget samt forandret samtlige Bygninger.

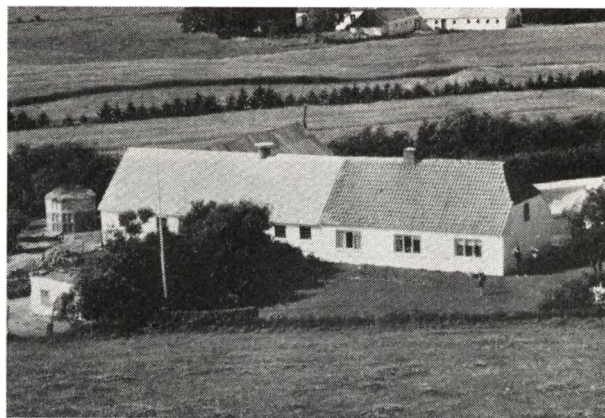

LARSEN, SVEND, Husmand, »Nymark«, Sindal,

er født i Sognet 9. 5. 1916. Forældre: A. P. Mikkelsen og Hustru Marthine. Svend Larsen er gift med Erna f. Grønbech i Mygdal 23. 1. 1920. Forældre: Peter Grønbech og Hustru. I Ægteskabet er 2 Børn: Georg 1. 1. 1942 og Mogens 21. 7. 1945. Larsen købte Ejendommen i 1946 af Aksel Riisager, der havde haft den i 9 Aar. Arealet er 13½ Tdr. Land og normal Besætning er 6—7 Køer plus Opdræt, 2 Heste samt 4—5 Søer. Ejds. 30.000 Kr. Bygningerne er opført: Kostald af Larsen i 1952 og Laden tilbygget i 1955. De øvrige Bygninger er ældre. Høsehuse opført 1957. Larsen er i Bestyrelsen for Husmandsforeningen.

MATHIASSEN, ALFRED, Husmand, »Landlyst«, Sindal,

er født i Ingstrup 12. 7. 1928. Forældre: Chr. Mathiasen og Hustru Tomine, f. Christensen. Alfred Mathiasen er gift med Bodil f. Nielsen i Mostrup 16. 7. 1934. Forældre: Albert Nielsen og Hustru Erna, f. Christen-

sen. Mathiasen købte Ejendommen i 1956 af V. Jakobsen. Tidligere Ejer har været Bech Nielsen. Arealet er 5½ Tdr. Land og normal Besætning er 5 Køer plus Opdræt, 1 Hest, 2 Søer samt ca. 25 Smaagrise. Ejds. 25.000 Kr.

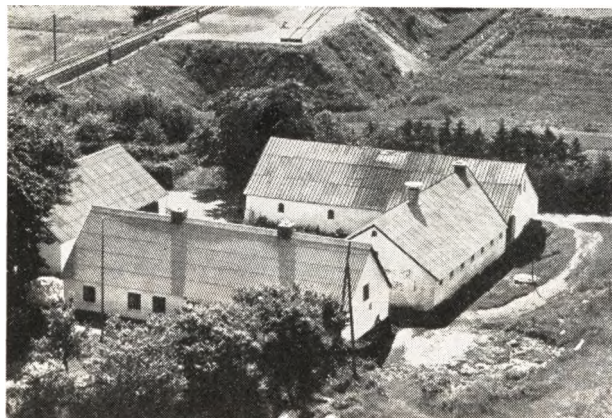

NIELSEN, AAGE, Gdr., »V. Hønggaard«,
Sønderskov,
er født samme Sted 19. 3. 1912. Forældre: Niels Chr. Nielsen og Hustru Kristiane, f. Christensen. Aage Nielsen købte i 1951 Gaarden Matr. Nr. 16a og 14b m. fl. af sin Far, der havde haft den siden 1923. Gaarden har gennem 4 Generationer været i Slægtens Eje. Arealet er 10 ha, og normal Besætning er 8 Køer plus Opdræt, 2 Heste, 2 Søer og 15 Svin. Ejds. 30.000 Kr. Udhusene er opført 1916, mens Stuehuset er meget ældre.

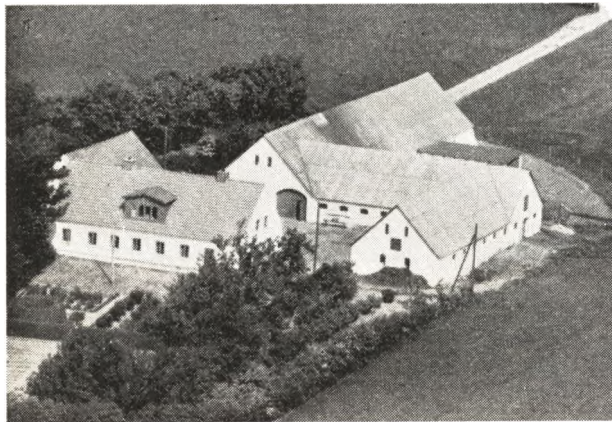

NIELSEN, AKSEL, Gdr., »Dalgaard«,
Sindal,
er født i Bindslev 21. 12. 1897. Forældre: Søren P. Nielsen og Hustru Anna, f. Andersen. Aksel Nielsen er gift med Anne, f. Jensen i Mosbjerg gl. Skole 27. 12. 1907. Forældre: Lærer Chr. Jensen og Hustru Martha, f. Nielsen. I Ægteskabet er 8 Børn: Karen 14. 10. 1928, Inger 29. 1. 1931, Poul 28. 1. 1933, Kirsten 17. 11. 1936, Erik 8. 3. 1938, Birthe 25. 7. 1944, Martha 5. 7. 1946 og Søren Peder 23. 2. 1949. Aksel Nielsen købte i 1924 Gaarden Matr. Nr. 20a m. fl. af Niels Sørensen. Tidligere har Anders Jørgensen ejet den mange Aar. Arealet er 32 Tdr. Land, og normal Besætning er 16 Køer plus Opdræt, 2 Heste, 2 Søer og 25 Svin. Ejds. 57.000 Kr. Stuehuset er ca. 100 Aar gammelt, mens Ud-

husene er yngre. Nielsen har paalagt alle Bygningerne fast Tag.

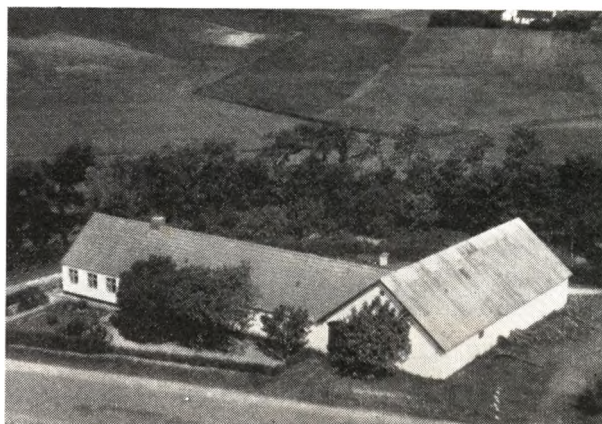

NIELSEN, CHR. JULIUS, Husmand, »Bækkelund«,
Fjeldsted, Sønderskov,
er født i Rakkeby 28. 7. 1892. Forældre: Niels Søren Nielsen og Hustru Anne Marie, f. Jensen. Chr. Julius Nielsen er gift med Ingeborg, f. Jensen i Aalborg 1. 10. 1896. Forældre: Anders Jensen og Hustru Anne Kirstine. I Ægteskabet er 5 Børn: Anna, Oda, Kaj, Niels og Inger. Chr. J. Nielsen købte i 1923 Ejendommen Matr. Nr. 8c af Bak Sørensen, der havde ejet den ca. 6 Aar. Arealet er 7,2 ha, og normal Besætning er 7 Køer plus Opdræt, 2 Heste, 2 Søer og 4 Svin. Ejds. 25.000 Kr. Kostalden er opført 1924, Stuehuset 1935, Laden 1941 og Høsehuse 1953.

NØRGAARD, CHR., Gdr., »Lille Taagholt«,
Sindal,
er født samme Sted 10. 1. 1905. Forældre: Jens Nørgaard og Hustru Kristine, f. Hust. Chr. Nørgaard er gift med Oda Elfride, f. Pedersen i Sindal 19. 5. 1911. Forældre: Karl Pedersen og Hustru Jane. I Ægteskabet er 4 Børn: Birthe 26. 8. 1934, Grethe 17. 9. 1937, Jens Oluf 13. 3. 1945 og Dorthe 8. 4. 1949. Chr. Nørgaard købte i 1945 Gaarden Matr. Nr. 1p m. fl. af Chr. Andersen, der havde ejet den 9 Aar, men den har gennem mange Aar været i Slægtens Eje. Arealet er 25 ha, og normal Besætning er 22 Køer plus Opdræt, 1 Hest, Traktor, 2 Søer og 20 Svin. Ejds. 54.000 Kr. Laden er opført 1943, mens de øvrige Bygninger er ældre. Nørgaard har i 1946 paalagt alle Bygninger fast Tag. Nørgaard har i mange Aar været Medlem af Skolekommissionen.

RØMER, JØRN, Husmand,
»Bækkelund«, Sindal,
er født i Sognet 13. 11. 1929. Forældre: Gustav Rømer og Hustru Marie, f. Christensen. Jørn Rømer er gift med Fanny, f. Nielsen i Sindal 10. 7. 1932. Forældre: Janus Nielsen og Hustru Emmy Christiansen. I Ægteskabet er 2 Børn: Erik 4. 12. 1950 og Anders 30. 7. 1952. Rømer købte Ejendommen i 1955 af Vilhelm Sørensen, som havde ejet denne i mange Aar. Ejendommen er opført i 1931 af Chr. M. Nielsen og udstykket fra Bakkesvogn. Arealet er 16 Tdr. Land og normal

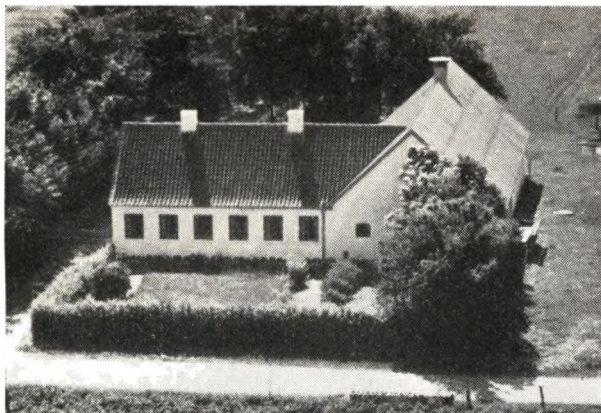

Besætning er 10 Køer plus Opdræt, 2 Heste samt 3—4 Søer. Ejds. 33.000 Kr. Vognport tilbygget i 1939.

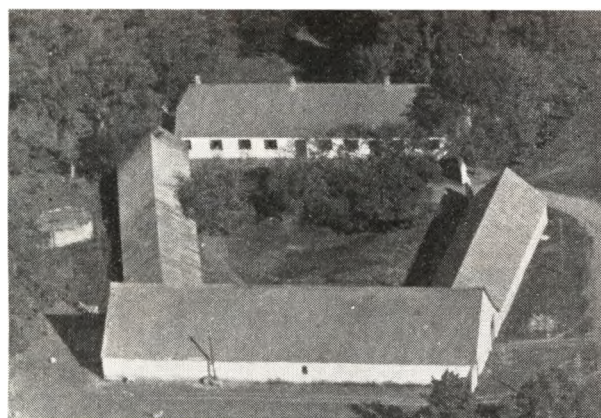

SØNDERGAARD, JENS, Gaardejer,
»N. Taagholt«, Sindal,

er født i Skallerup 2. 2. 1907. Forældre: Valdemar Søndergaard og Hustru Ella, f. Roden. Jens Søndergaard er gift med Valborg Krogsgaard, f. i Vrendsted 31. 8. 1910. Forældre: Niels Chr. Krogsgaard og Hustru Maren, f. Mortensen. I Ægteskabet er 3 Børn: Grethe 8. 1. 1934, Tove 2. 4. 1941 og Maja 21. 3. 1944. Søndergaard købte Ejendommen i 1945 af Chr. Nielsen, der havde ejet den i 18 Aar. Arealet er 95 Tdr. Land og normal Besætning er bortset fra, at Gaarden drives kvægløs: 20 Søer, ca. 200 Fedesvin, 45 Faar og 41 Lam. Der er Traktor. Ejds. 100.000 Kr. Lade og Kostald er opført 1900. Øvrige Bygninger ældre. Stuehuset er ældst.

VEJBORG, SVEND, Gaardejer,
»Vejborg«, Sindal,

er født paa Gaarden 8. 11. 1917. Forældre: Laurits Nielsen og Hustru Kirstine, f. Madsen. Svend Vejborg er gift med Elisabeth, f. Lillelund i Raabjerg 2. 5. 1927. Forældre: Jens Lillelund og Hustru Ida, f. Olsen. I Ægteskabet er 3 Børn: Tove Elisabeth 6. 5. 1950, Agnes Ruth 15. 9. 1951 og Bente Gunhild 15. 1. 1955. Vejborg købte Gaarden i 1949 af sin Far og denne har været i Slægten i 3 Generationer, ca. 70—80 Aar. Arealet er 23 Tdr. Land og normal Besætning er 9—10 Køer plus Opdræt, 2 Heste, 2 Søer og der leveres ca. 30 Svin aarlig. Ejds. 28.000 Kr. Bygningerne

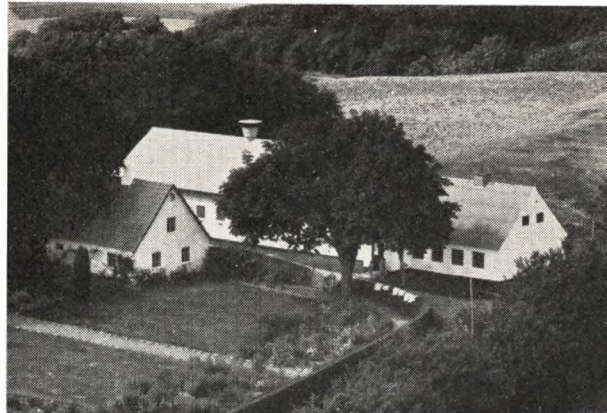

er opført for ca. 100 Aar siden, men ombyggede med Aarene. Vejborg har bygget ny Kostald 1951 samt ombygget Stuehuset samme Aar.

NØRGAARD, KNUD, Gaardejer,
»Ø. Nymark«, Sindal,

er født i Sognet 31. 10. 1901. Forældre: Jens Nørgaard og Hustru Kristine, f. Andersen. Knud Nørgaard er gift med Sigrid, f. Jensen i Sdr. Bindslev 11. 11. 1909. Forældre: Anton Jensen og Hustru Oline, f. Christiansen. I Ægteskabet er 2 Børn: Egon 7. 12. 1933 og Rigmor 1. 2. 1935. Knud Nørgaard købte 1. 5. 1945 Gaarden Matr. Nr. 11a m. fl af Enkefru Kristine Jensen, der havde ejet den 4 Aar. Arealet er 55 Tdr. Land og normal Besætning 18 Køer + Opdræt, 2 Heste, Traktor, som hører til Maskinstationen, der drives af Sønnen, 3 Søer og 30 Svin. Ejds. 53.000 Kr. Stuehuset er opført ca. 1890, Udhuse ca. 1900 og Svinehuset ca. 1925. Nørgaard er Formand for Mejeriet.

OLSEN, LARS, Gaardejer,
»Faurholt«, Sindal,

er født samme Sted 5. 9. 1907. Forældre: Olaf Olsen og Hustru Jørgine, f. Olesen. Lars Olsen er gift med Ester, f. Olesen i Rakkeby 8. 6. 1914. Forældre: Alfred Olesen og Hustru Thomine, f. Andersen. Lars Olsen købte i 1949 Gaarden Matr. Nr. 6a af sin Far, der havde ejet den siden 1914, men den har siden 1742 været i Slægtens Eje. Arealet er 90 Tdr. Land og normal Besætning 22 Køer + Opdræt, 1 Hest og Traktor. Ejds. 94.000 Kr. Kostalden er opført 1916, Laden 1956, Stuehuset ca. 1874 og Hestestalden 1886.

POULSEN, CHR., Gaardejer,
»Tyrsg«, Sindal,

er født i Bindslev 12. 12. 1886. Forældre: Poul Poulsen og Hustru Kristine, f. Pedersen. Chr. Poulsen er gift med Oline, f. Rysholt i Gerum 16. 4. 1889. Forældre: Jens Rysholt og Hustru Signe. I Ægteskabet er 4 Børn: Else 17. 12. 1913, Rosa 18. 3. 1916, Poul 15. 2. 1917 og Jens Rysholt 8. 5. 1920. Chr. Poulsen købte i 1916 Gaarden Matr. Nr. 10b af Lassen Madsen, der havde ejet den i 40 Aar. Arealet er 10,3 ha, og normal Besætning 9 Køer + Opdræt, 2 Heste, 1 So og der fedes ca. 25 Svin aarlig. Ejds. 39.000 Kr. Kostalden er

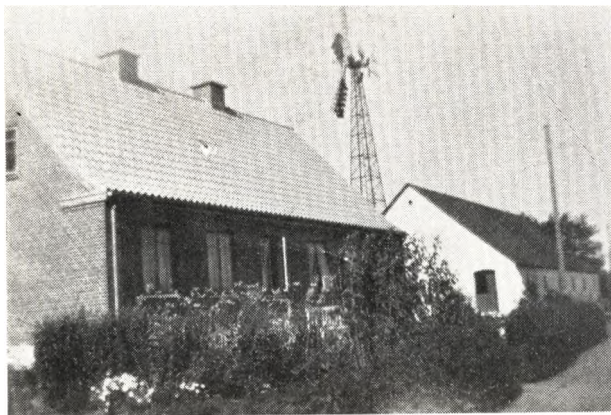

opført 1902, Laden 1920, Stuehuset 1939 og Vognporten 1939. Poulsen dyrker Peberrod i ca. 1 Td. Land af Jorden.

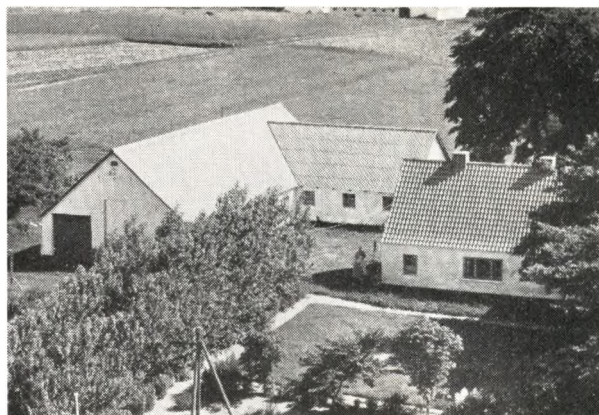

Opdræt, 2 Heste og 8 Svin. Ejds. 25.000 Kr. Bygningerne er opført 1951 efter Brand.

RØMER, GUSTAV, Gardejer,
»Østerled«, Sindal,

er født i Sognet 24. 5. 1892. Forældre: Chr. Rømer og Hustru Sofie, f. Munk. Gustav Rømer er gift med Marie, f. Olesen i Understed 23. 9. 1890. Forældre: Søren Olesen og Hustru Mette Marie, f. Christensen. I Ægteskabet er 8 Børn: Holger, Viggo, Anne Sofie, Inger Margrethe, Ole, Knud, Jørgen og Poul. Gustav Rømer købte i 1918 Gaarden Matr. Nr. 8a m. fl. af Enkefru Kristine Madsen, der havde ejet den mange Aar. Arealet er 36 Tdr. Land og normal Besætning 12 Køer + Opdræt, 2 Heste, 3 Søer og 14 Svin. Ejds. 50.000 Kr. Uldhusene er opført 1896, Stuehuset 1898 og Hestestald og Maskinhus ca. 1910.

RØMER, MARTIN, Gaardejer,
»Vesterledet«, Sindal,

er født i Sognet 25. 3. 1887. Forældre: Chr. Rømer og Hustru Sofie, f. Munk. Martin Rømer er gift med Antoinette, f. Nielsen her paa Gaarden 29. 11. 1897. Forældre: Martin Nielsen og Hustru Petrea, f. Jensen. I Ægteskabet er 1 Barn: Martin Nielsen 13. 9. 1935. Martin Rømer købte i 1921 Gaarden Matr. Nr. 8 og 9b m. fl. af sine Svigerforældre, der havde ejet den siden 1892. Arealet er i dag 23 ha, hvoraf Rømer har tilkøbt de 4 Tdr. Land. Normal Besætning er 16 Køer + Opdræt, 2 Heste, 6 Søer og 40 Svin. Ejds. 65.000 Kr. Stuehuset er opført 1902, Kostalden 1951 og Laden 1955. Rømer har været medlem af Sogneraadet.

THAAGAARD, JENS, Husmand,
»Lille Høngaard«, Sønderkov,

er født i Fjeldsted 2. 6. 1901. Forældre: Carl Thaa-gaard og Hustru Marie, f. Jensen. Jens Thaa-gaard er gift med Marthea, f. Pedersen i Fjeldsted 22. 10. 1898. Forældre: Julius Pedersen og Hustru Andrea. I Ægteskabet er 4 Børn: Karl 19. 10. 1921, Anker 31. 7. 1926, Karen 4. 4. 1930 og Peter 25. 8. 1934. Jens Thaa-gaard købte i 1953 Ejendommen Matr. Nr. 8b m. fl. af Niels Juul Horsevad, der havde ejet den ca. 4 Aar. Arealet er 17 Tdr. Land og normal Besætning er 5 Køer +



THERKILDSØN, NIELS THORBJØRN, Gaardejer,
»Fjeldstedgaard«, Sindal,

er født i Brønderslev 2. 12. 1899. Forældre: Therkild Peter Therkildsen og Hustru Hanne, f. Jensen. Niels Therkildsen er gift med Karen, f. Halkjær i Silkeborg 21. 9. 1906. Forældre: Søren Halkjær og Hustru Emilie, f. Elfelt. I Ægteskabet er 2 Børn: Søren Peter 15. 3. 1937 og Torben 11. 4. 1938. Niels Therkildsen købte i 1940 Gaarden Matr. Nr. 3c og 3d af Henry Dam. Tidligere har Sagfører Nørgaard ejet den i ca. 17 Aar. Arealet er 65 Tdr. Land og normal Besætning 10 Køer + Opdræt, 3 Heste, 6 Søer og ca. 25 Svin. Ejds. 40.000 Kr. Stuehuset er ca. 80 Aar gammelt mens Uldhusene er ældre.

THRANE, ELEONORA, f. Holm, Fru,
»Teklaborg«, Sindal,

er født i »Nygaard«, Sdr. Harritslev, 10. 9. 1885. Forældre: Ludvig Adolf Holm og Hustru Olivia, f. Olsen. Fru Thrane har 4 Børn: Ellen 18. 1. 1908, Else 13. 2. 1912, Karen 14. 10. 1917 og Egon 26. 6. 1926. Fru Thrane købte ca. 1922 Gaarden Matr. Nr. 1c m. fl., der blev udstykket fra »Baggesholm«. Arealet er 130 Tdr. Ld. og normal Besætning ca. 40 Køer + Opdræt, 2 Heste, Traktor, ca. 25 Søer og ca. 200 Svin. Ejds. 150.000 Kr.

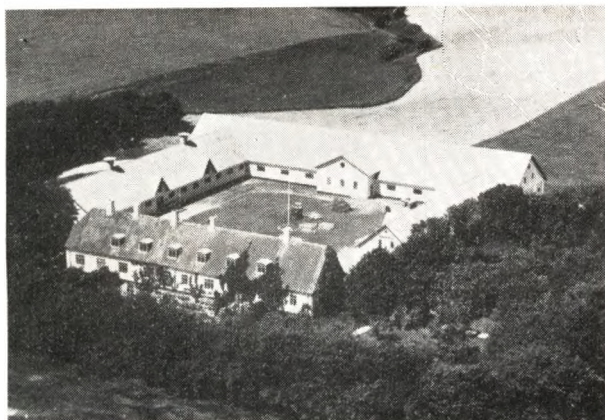

Bygningerne er opført efter Brand henholdsvis 1928 og 1937. Kostalden er i 1957 blevet moderniseret.

VESTERGAARD, HANS, Gaardejer,
»Ø. Hønggaard«, Sønderskov,

er født i Mosbjerg 30. 11. 1915. Forældre: Niels Vestergaard og Hustru Marie f. Heiman. Hans Vestergaard er gift med Elsa f. Nielsen i Sindal 18. 6. 1914. Forældre: Niels Chr. Nielsen og Hustru Kristiane f.

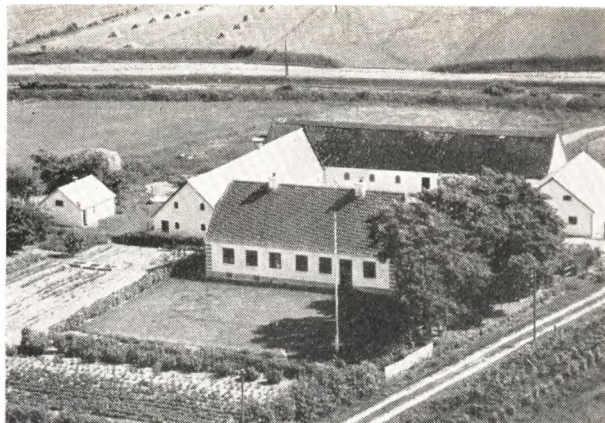

Christensen. I Ægteskabet er 3 Børn: Tove 1. 3. 1947, Else Marie 22. 11. 1949 og Arne 7. 7. 1951. Hans Vestergaard købte 18. 5. 1947 Gaarden Matr. Nr. 9a m. fl. af Oluf Chr. Nielsen, i hvis Kones Slægt den var i mange Aar. Arealet er 56 Tdr. Land og normal Besætning 12 Køer + Opdræt, 2 Heste, 3 Søer og ca. 25 Svin. Ejdsks. 50.000 Kr. Stuehuset er opført 1928, Laden 1926, Kostalden ca. 1911 og Maskinhus m. m. 1953. Vestergaard er Medlem af Menighedsraadet.

EM SOGN

Anneks til Vraa, omgivet af dette, Vejby, Børglum, Stenum, en Enklave af Børglum, Tolstrup og Serreslev Sogne. Kirken ligger c. 13 km SSV. for Hjørring. De ikke videre højtliggende, jævne Jorder er overvejende af samme Beskaffenhed som Hovedsognets, men gaar dog i den vestl. Del over i nu delvis opdyrket Hede (Skrolles Hede) med Sand og Al til Underlag. Paa en Del af Østgrænsen løber Stenvad Aa. Gennem Sognet gaar Hjørring-Aalborg Banen.

Befolkning i 1921: 362 (1801: 184, 1850: 247, 1901: 369), boende i 77 Gaarde og Huse. Det saml. Hartk. (1905): 68 Td.; 20 Gaarde med 54 og 40 Huse med 14 Td. Hartk., samt 8 jordløse Huse. Ejds. (1920): 1539, deraf Jordv.: 735. Areal: 830 ha, hvoraf (1919) besaaet med Hvede 2 ha, Rug 83, Byg 10, Havre 86, Blands. til Modenhed 100, Kartofler 22, Foderroer 81; Brak udgjorde 31 ha, Grøntfoder og Græsning 334, Haver o. l. 7, Tørvemoser 26, Skov 3, Heder og Lyngbakker 24. Kreaturhold (1922): 111 Heste, 646 Stk. Hornkv. (deraf 363 Køer), 194 Faar, 489 Svin (1914: 997).

I Sognet Byerne: Em (1444 Øm) med Kirke, Skole (opf. 1908, Arkt. Charles Jensen), Andelsmejeri (opr. 1907), Kbmshdl. og Jærnbanepl.; Vollerup (1444 Voldrup). Nymark, Huse. Em Udflyttergaarde. Møllehuse.

Em S., een Sognekommune med Hovedsognet, har s. Tingsted som dette. Det hører under Amtets 5. Forligskr., men i øvrigt under de s. Kredse som Hovedsognet, samt 5. Udskrivningskr.' 515. Lægd. Kirken er selvejende.

Kirken bestaar af Skib og Kor samt Taarn mod V.

Den ældste Del, Skib og Kor, er fra romansk Tid af Granitkvadre paa en profileret Sokkel. Af et oprindeligt Vindue og af Norddøren er Rester bevarede, ligeledes er bevaret den halvrunde Granitkorbue. Murene er i den senere Middelalder omsatte, til Dels med Munkesten (maaske paa Grund af en Brand, af hvilken der eendnu er Spor). Taarnet er opf. i gotisk Tid af røde Munkesten og skalmuret i 1868. Taarnrummet, der benyttes som Vaabenhus, er forbundet med Skibet ved en Dør, som er brudt i den gl. Vestgavl. Kirken har fladt Loft. I 1906 fandtes Rester af sengotiske Kalkmalerier i Koret (overhvidtet). Muret Alterbord (1909) ved Nedrivning af det gl. fandtes under det en holstensk Brakteat fra 14. Aarh. Altertavle med Skrifteletter i simpel Renæssancestil fra 1651 med Maleri fra 1916 af S. P. Simonsen (Korsfæstelsen). Prædikestol fra 1603. Romansk Granitfront paa muret Fod. Sengotisk Krucifiks paa Loftet. I Sydturen indmuret en Altersten med Relikviagegemme. Den meget lille Klokke er fra 1567.

Ved Klemmebrevet af 1555 bestemtes, at Kirken skulde nedbrydes og Sognefolket søge til Vraa Kirke; 1558 toges Bestemmelsen tilbage, men Sognet blev Anneks til Vraa, og »for at der hver Søndag kunde blive Prædiken i Vraa, Serreslev og Em Kirker«, blev det paabudt at ansætte en Kapellan.

En Gaard Nørgaard nævnes 1610 i Sognet. — Ved Em Skole er 1929 rejst en Genforeningssten.

Kun faa og nu sløjfede eller overpløjede Gravhøje kendes i Sognet. Nær Em By er af Nationalmuseet fremdraget et stort Bopladsfund fra den ældre Jærnaldr.

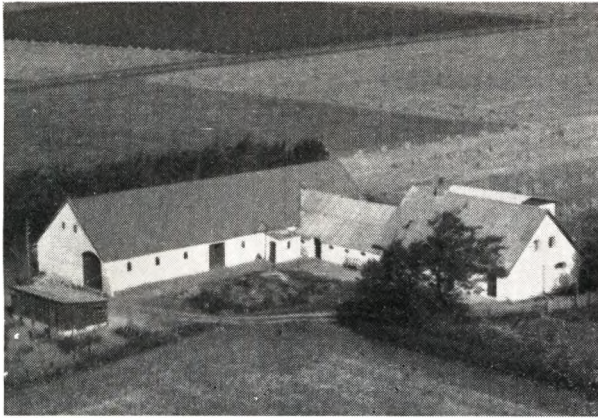

BERTELSEN, VALDEMAR, Gdr.,
Vollerup, Vraa,
er født i Jerslev 27. 10. 1890. Forældre: Mads P. Bertelsen og Hustru Kirstine, f. Larsen. Valdemar Bertelsen er gift med Anna, f. Madsen i Hjørring 25. 5. 1922. Forældre: Laurits Madsen og Hustru Mathilde. Valdemar Bertelsen har i første Ægteskab 3 Børn: Gerda, Poul og Svend, og i 2. Ægteskab ligeledes 3 Børn: Erna, Tage og Mette. Bertelsen købte Gaarden i 1918 af Johs. Nielsen, der havde ejet den 7—8 Aar Arealet er 24 Tdr. Land og normal Besætning er 10 Køer plus Opdræt, 3 Søer, 14—16 Svin og 2 Heste. Stuehuset er bygget 1955, Stald og Lade 1923, Resten 1936. Der er fast Tag paa alle Bygninger Ejds. 44.000 Kr.

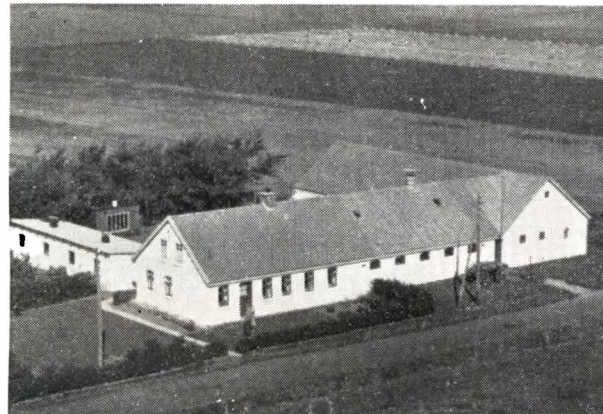

CHRISTENSEN, REGNAR, Landmand,
Vollerup, Vraa,
er født i Hjørring 27. 1. 1924. Forældre: Niels Christensen og Hustru Katrine, f. Toft. Regnar Christensen er gift med Dagny, f. Ørnbøll i Bjergby 28. 4. 1920. Forældre: Jens Ørnbøll og Hustru Anna Christensen. Christensen købte Ejendommen i 1949 af Peter Larsen, der havde boet her siden 1917. Areal 17—18 Tdr. Ld. Normal Besætning er 8 Køer plus Opdræt, 8 Søer samt Smaagrise og 2 Heste. Bygningerne er opført efter Brand 1914, Svinestald 1952. Laden er ogsaa blevet forlænget, og Christensen har ombygget Kostalden. Ejds. 32.000 Kr.

JENSEN, SØREN PETER, Landmand,
Nymarken Vollerup, Vraa,
er født sammesteds 18. 1. 1907. Forældre: Jens Chr.

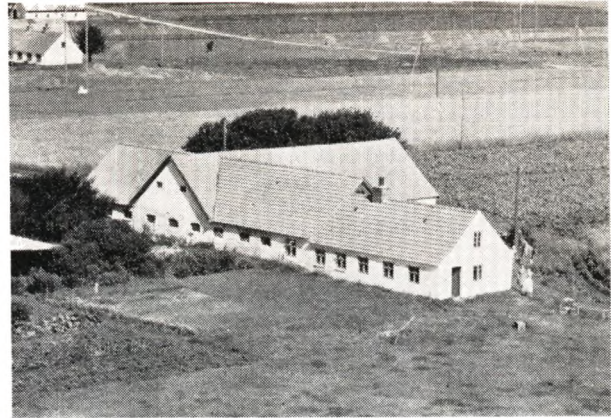

Jensen og Hustru Kirstine, f. Madsen. Søren Peter Jensen er gift med Gerda Mathilde, f. Frøstrup i Børglum 26. 8. 1911. Forældre: Edvard Marinus Frøstrup og Hustru Anna, f. Christensen. I Ægteskabet er 4 Børn: Tvillingerne Dagny og Doris 3. 3. 1935, Edel Marie 10. 3. 1940 og Egon Christian 4. 10. 1941. Jensen overtog Ejendommen i 1934 efter Faderen, der havde boet her i ca. 37 Aar der igen havde overtaget den efter sin Far, hvis Moders Fødehjem det var. Den har været i Slægtens Eje siden ca. 1700. Arealet er 14 Tdr Land og normal Besætning er 6 Køer plus Opdræt, 5—10 Svin og 2 Heste Stuehus er opført 1857, Stald og Lade 1915. Kostald forlænget 1939. Ejds. 19.000 Kr.

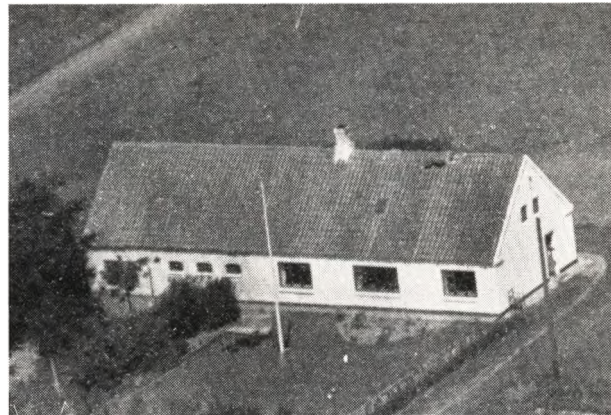

NIELSEN, HARRY, Landmand,
Vollerup, Vraa,
er født i Thise 29. 11. 1915 Forældre: Alfred Nielsen og Hustru Mariane, f. Thomsen. Harry Nielsen er gift med Dagny, f. Nielsen i Buderup 10. 7. 1923. Forældre: Marinus Nielsen og Hustru Marie. I Ægteskabet er 3 Børn: Vagner 13. 1. 1952, Jørgen 25. 12. 1953 og Esther 14. 6. 1955. Harry Nielsen købte Ejendommen i 1951 af Laurits Jensen (Toft), der havde den i ca. 7 Aar. Arealet er ca. 4 Tdr. Ld., og normal Besætning er 3 Køer plus Opdræt, 3 Søer samt Smaagrise. Bygningerne er opført 1922, der er tilbygget Lade og Stald for ca. 10 Aar siden Ejds. 12.000 Kr. Harry Nielsen har i 10 Aar været Kontrolassistent i Sognet.

UGERBY SOGN

(Tværsted-U. Km.),

Anneks til Tværsted i Horns Hrd., omgives af dette, Horns Hrd. (Bindslev S.), Mygdal S., fra hvilket det delvis skilles ved Ugerby Aa, Asdal S. samt Skagerak. En Enklave af Sognet ligger i Mygdal S. Kirken ligger c. 13 km NNØ. for Hjørring og ca. 29 km NV. for Frederikshavn Sognet er gennemgaaende fladt og lavtliggende, tildels bakket omkring Ugerby Aa og nogle mindre Tilløb, Bovbæk, Ransbæk, der alle skærer sig dybt ned mellem høje Skrænter. Jorderne er mod Syd muldede med Lerunderlag, i øvrigt dels ler- eller sandmuldede dels sandede Fra Udløbet af Ugerby Aa mod Vest langs Havet ind i Asdal Sogn strækker sig et Bælte af Flyvesand og Klitter (Ugerby Klit), der dog nu er helt bevokset mod Kysten med Marehalm og længere inde i Landet med den 1885 anlagte Statsplantage, der sammen med Lilleheden Pl. udgør 1216 ha. Hedestrækningerne mod Vest (Tolstrup Hede, med den udtørrede Bovsø) er nu for en stor Del opdyrkede. Ved Kysten udmærket Badestrand. Gennem Sognets sydøstlige Hjørne gaar Landevejen fra Hjørring til Tværsted.

Befolkning i 1921: 672 (1801: 290, 1850: 488, 1901: 599), boende i 132 Gaarde og Huse. Det saml. Hartk. 1905): 80 Td.; 24 Gaarde med 48 og 74 Huse med 32 Td. Hartk., samt 8 jordløse Huse. Ejds. (1920): 1675, deraf Jordv.: 762. Areal: 2016 ha, hvoraf (1919) besaaet med Rug 117 ha, Byg 37, Havre 132, Blands. til Modenhed 119, Kartofler 24, Foderroer 108; Brak udgjorde 52 ha, Grønfoeder og Græsning 477, Haver o. l. 13, Tørvemoser 7, Skov 691, Heder og Lyngbakker 42, Klitrealer og Stenmarker 150, Vandar. 9. Kreaturhold (122): 192 Heste, 1125 Stk. Hornkvæg (deraf 673 Køer), 15 Geder, 314 Faar, 1062 Svin (1914: 1300).

I Sognet Byerne: Ugerby (Uggerby, 1408 Wigherby, 1571 (Wgirbye) med Kirke, Skole, Missionshus (opf. 1897), Redningsstation (opr. 1889), Andelsmejeri (opr. 1908), Mølle og 2 Købmandshandeler; Tolstrup (1347 Thalnstorp) med Mølle. Saml. af Gaarde og Huse: Di-

get, Stabæk (1408 Stahebæk), Skeen (1638 Scheen) med Mølle (1662 Schien Mølle) og Privatelekticitetsværk (der forsyner en Del af Ugerby, Mygdal og Asdal S.), Østenaen med Købmandshandel, Tolstrup Hede, Bækken, Ugerhøj (Uggerhøj, 1638 Ugerhøj), Gaarde.

Ugerby Sogn, een Sognekommune med Hovedsognet Tværsted i Horns Herred, har Tingsted i Hjørring og hører under Rets- og Politikreds Hjørring Købstad m. m., Hjørring Amtsstuedistrikt, Hjørring Lægekreds, Frederikshavn Skattekreds, Skagen Vurderingskreds, Amtets 3. Folketingskreds, 1. Forligskreds og 5. Udskrivningskreds' 493. Lægd Kirken er selvejende.

Den lille Kirke bestaar af Skib og Kor samt Vaabenhus mod Syd. Skib og Kor er opførte i romansk Tid af tilhugne Kvadre paa en skraakantet Sokkel; paa Nordsiden af Skibet Spor af en firkantet Dø. med stor Overligger. Vaabenhuset er opført i Nutiden af Mursten. Skib og Kor har fladt, gibset Loft. Altertavle fra 1885 med et Maleri (Jesus med Barnet, Kopi efter A. Dorph); Alterkalk fra 1647. Romansk Granitfont; nyere Prædikestol. I Skibets Vestvæg en lille, lav Spidsbueblindning, udmuret med Mursten, Indgang til et i 1820'erne nedrevet Taarn. Den gamle Klokke fra 1473 omstøbtes 1917.

Jep Juel nævnes 1528 til Stabæk.

Paa Tolstrup Hede ses en mængde sammengrænsende, afgangt firkantede Pladser, kaldet »Stuerne«, hver omsluttet af lave Jordkamme. Traditionen lader dem urigtig være Levninger af en Lejr fra Svenskekrigen; snarest er det Dyrkningsstykker fra Oldtiden, som saadanne kendes fra flere Steder i Vendsyssel og andre Steder.

AHLBECH, AKSEL, Landmand, Stabæk, Uggerby, Hjørring, er født i Bindslev 18. 9. 1906. Forældre: Jens Olesen og Hustru Nicoline, f. Nielsen. Aksel Ahlbech er gift med Rosa Augusta, f. Mikkelsen i Asdal 25. 8. 1906. Foræl-



dre: Andreas Martinus Jensen og Hustru Johanne, f. Mikkelsen. I Ægteskabet er 1 Barn: Johanne 18. 6. 1932. Aksel Ahlbech købte 4. 6. 1928 Ejendommen af sin Svigerfar, der havde ejet den siden 1858, da han opførte den og derefter opdyrkede Jorden, ca. 2 Tdr. Land. Ahlbech har moderniseret Stuehuset. Ahlbech har i 14 Aar arbejdet paa Teglværket, deraf de sidste 2 Aar som Fyrbøder.



ANDERSEN, CARL, Gdr., »Damly«, Uggerby, Hjørring,

er født i Voldstrup 26. 1. 1909. Forældre: Anders Chr. Michael Andersen og Hustru Kristiane, f. Christensen. Carl Andersen er gift med Edith, f. Nielsen i Albæk 28. 12. 1910. Forældre: Peter Nielsen og Hustru Othalia, f. Ovesen. I Ægteskabet er 8 Børn: Hans Jørgen 4. 8. 1933, Bent 26. 3. 1937, Krista 31. 5. 1939, Else 23. 3. 1941, Svend Erik 9. 8. 1943, Oda 14. 9. 1945, Lillian 18. 2. 1948 og Per 8. 1. 1954. Carl Andersen købte i 1935 Ejendommen af Martin Sørensen, der havde ejet den mange Aar og overtaget den efter sin Far. Arealet var ved Overtagelsen 8 Tdr. Land, men i 1949 tilkøbte Andersen 12 Tdr. Land, saa der i Dag er 20 Tdr. Ld. Normal Besætning er 8 Køer plus Opdræt, 15 Svin og 2 Heste. Stuehuset er opført ca. 1907, men siden moderniseret, Stald og Lade har Andersen bygget det meste af ca. 1950. Ejds. 23.000 Kr.

ANDERSEN, POUL AAGE, Gdr., »Kristiansminde«, Stabæk, Uggerby, Hjørring,
er født i Mygdal 17. 1. 1924. Forældre: Martin Andersen og Hustru Martine, f. Larsen. Poul Aage Andersen

er gift med Margit Lisbeth, f. Christensen i Taars 28. 3. 1936. Forældre: Alfred Christensen og Hustru Jenny, Larsen. I Ægteskabet er 1 Barn: Helen Elsebeth 4. 4. 1957. Poul Aage Andersen købte i Efteraaret 1955 Gaarden Matr. Nr. 48h og 48g af Ernst Leed, der havde ejet den 12 Aar og overtaget den efter P. Larsen, som ejede den ca. 12 Aar. Arealet er 28 Tdr. Land, og normal Besætning er ca. 12 Køer plus Opdræt, 4 Søer, ca. 20 Svin og 2 Heste. Bygningerne er opført ca. 1903, men siden paalagt fast Tag. Ejds. 44.800 Kr.

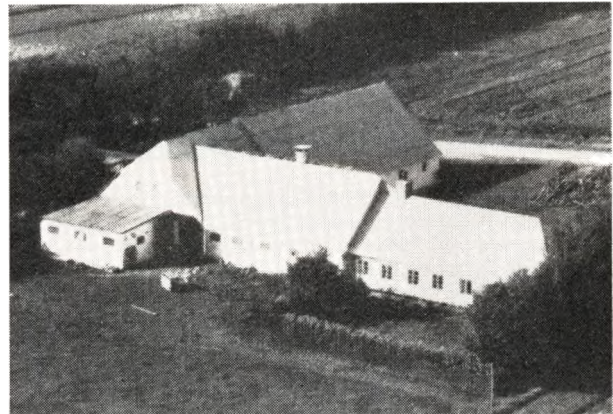

BAST, ERLING, Gdr., Diget, Uggerby, Hjørring,

er født i Vidstrup 1. 11. 1921. Forældre: Holger Bast og Hustru Julie, f. Jensen. Erling Bast er gift med Frida, f. Juhl i Kjeldstrup 3. 8. 1926. Forældre: Peter Juhl og Hustru Martha, f. Naurjakath. I Ægteskabet er 2 Børn: Julie 29. 7. 1950 og Martin 30. 9. 1952. Erling Bast købte i December 1951 Ejendommen af Chr. Krage, der havde ejet den ca. 20 Aar. Arealet er ca. 14 ha, og normal Besætning er 8 Køer plus Opdræt, 6 Søer, ca. 40 Svin og 2 Heste. Stuehuset er opført 1955, Halvdelen af Kostalden 1956, mens de øvrige Bygninger er byggede ca. 1903. Ejds. 36.000 Kr. Tidligere har Bast i 1 1/2 Aar ejet den Ejendom med 5 Tdr. Land, som Anders P. nu har og før igen i 1 1/2 Aar en Ejendom i Stejlbjerg med 8,5 ha.

BUHELD, VILLY, Gdr., Uggerby, Hjørring,

er født i Asdal 15. 11. 1926. Forældre: Anders Møller Buheld og Hustru Nora, f. Andersson. Villy Buheld er gift med Eva, f. Hahn i Uggerby 28. 7. 1929. Forældre: Martin Hahn og Hustru Kirstine, f. Kyster. I Ægteskabet er 2 Børn: Anni 1. 1. 1952 og Bent 15. 4. 1954. Villy Buheld købte 9. 4. 1953 Gaarden af Chr. Flønsted, der havde ejet den i 27 Aar. Arealet er 14 Tdr. Land, og normal Besætning er 8 Køer plus Opdræt, 2 Søer, 8 Svin og 2 Heste. Bygningerne er opført 1924 paa nær Hønehuset, som er bygget siden. Ejds. 30.000 Kr. Tidligere har Buheld i 1 1/2 Aar haft Fru Buhelds Fødehjem i Forpagtning. Denne ejes nu af Eskild Madsen.

CHRISTENSEN, EDVARD, Gdr., »Stensager«, Uggerby, Hjørring,

er født paa Sjælland 31. 8. 1916. Forældre: Johs. Christensen, Tversted, og Hustru Mariane, f. Christensen. Edvard Christensen er gift med Marie, f. Jensen samme Sted 4. 8. 1925. Forældre: Martin K. Jensen og Hustru Petra Marie, f. Nielsen. I Ægteskabet er 4 Børn: Villy 14. 9. 1947, Iris 28. 11. 1949, Irene 31. 12. 1952 og Inge 1. 4. 1955, alle med Navnet Asbæk. Edvard Chri-

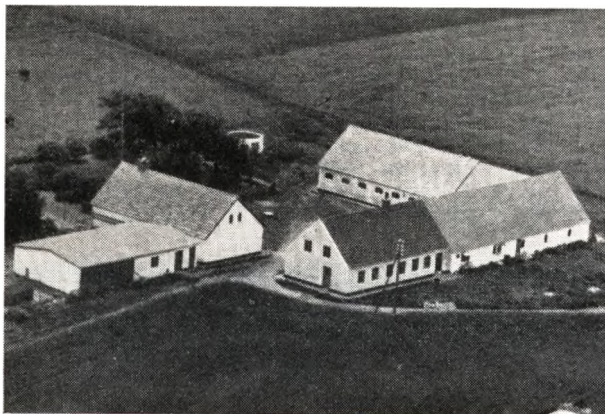

stensen overtog 1. 11. 1949 Ejendommen efter sin Svi-
gerfar, der havde ejet den siden 1. 5. 1915. Arealet er
10 ha, og normal Besætning er 12 Køer plus Opdræt,
2 Søer, 15 Svin og 2 Heste. Stuehuset er opført 1894,
Udbygning 1915 og Hønseshuset 1949. Ejds. 42.400 Kr.

CHRISTENSEN, KAJ, Gdr., »Havelund«, Østeraaen,
Uggerby, Hjørring,

er født samme Sted 31. 12. 1912. Forældre: Jens Chr.
Christensen og Hustru Kristiane, f. Jeppesen. Kaj
Christensen er gift med Ingeborg, f. Jensen i Asdal 5. 2.
1917. Forældre: Holger Jensen og Hustru Gerda, f. Sø-
rensen. I Ægteskabet er 3 Børn: Gerda 8. 9. 1942, Ruth
28. 10. 1946 og Keld 22. 5. 1948. Kaj Christensen købte i
1947 Ejendommen af Ankjær Thomsen, der havde ejet
den i 12 Aar. Tidligere har Hermann Klim ejet den 4
Aar, og før har Christensens Far haft den og overtaget
den efter sin Far, saa den har gennem flere Generatio-
ner været i Slægtens Eje. Arealet er 8,2 ha, som Chr-
istensens Far har købt sammen fra 4 Ejendomme. Nor-
mal Besætning er 8 Køer plus Opdræt, 2 Søer, ca. 18
Svin, Smaagrise og 2 Heste. Stuehuset er opført 1912,
Udbygningerne 1917, men udvidede 1954. Tidligere har
Christensen i 9 Aar ejet en Ejendom med 5 Tdr. Land
i Tolstrup, som Anders P. Christiansen nu ejer.

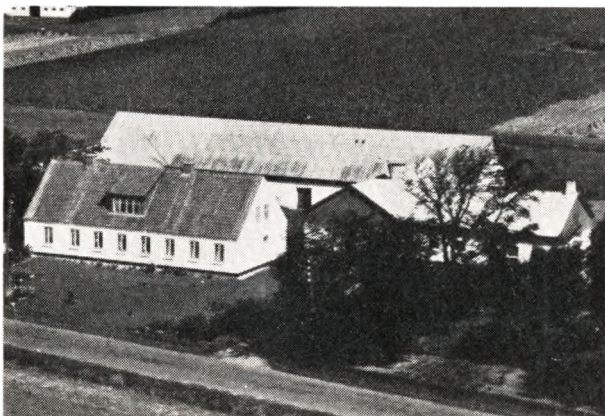

CHRISTENSEN, SØREN, Gdr., »Stabækklund«,
Uggerby, Hjørring,

er født i Horne 20. 5. 1908. Forældre: Niels P. Christen-
sen og Hustru Petrea, f. Pedersen. Søren Christensen
er gift med Elly Elisabeth, f. Nielsen i Uggerby 1. 8.
1924. Forældre: Martinus Nielsen og Hustru Anna, f.

Andersen. I Ægteskabet er 1 Barn: Mona 17. 6. 1953.
Søren Christensen købte i 1954 Gaarden af Georg Pe-
dersen, der havde ejet den i 13 Aar, men tidligere har
Niels Andersen ejet den mange Aar. Arealet er 40 Tdr.
Land, og normal Besætning er 17 Køer plus Opdræt,
ca. 50 Svin og 2 Heste. Stuehuset er opført ca. 1910 og
Udbygningerne samtidig. Ejds. 70.000 Kr. Tidligere
har Christensen ejet to andre Ejendomme, en i Asdal
i 2 Aar og før i ca. 2 Aar sit Fødehjem i Højrup sam-
men med en Bror.

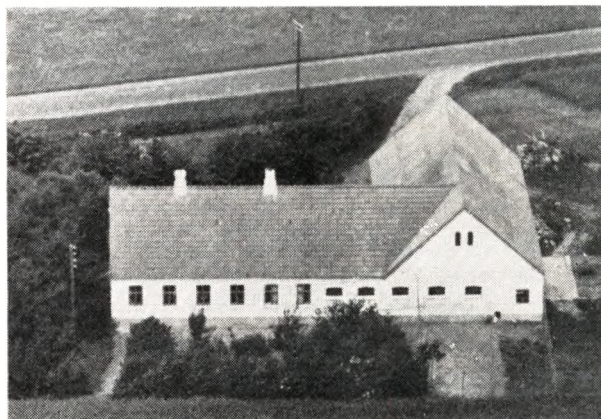

CHRISTOFFERSEN, AKSEL, Landmand, Østerager,
Uggerby, Hjørring,

er født i Bjergby 28. 7. 1903. Forældre: Søren Christof-
fersen og Hustru Jane, f. Skoven. Aksel Christoffersen
er gift med Agnethe Jensine, f. Pedersen i Tværsted
18. 4. 1903. Forældre: Mikkel Pedersen og Hustru Kris-
tine, f. Jensen. I Ægteskabet er 6 Børn: Ruth 29. 2.
1928, Knud Erik 5. 3. 1930, Poul 20. 11. 1931, Børge 7. 4.
1936, Jens Chr. 26. 10. 1940 og Svend 31. 3. 1948. Aksel
Christoffersen købte i 1941 Ejendommen af Niels Chr.
Christensen, der havde ejet den i ca. 1 Aar. Tidligere
har Vilhelm Frederiksen ejet den, siden den blev op-
ført. Arealet er ca. 9 Tdr. Land, og normal Besætning
er 6 Køer plus Opdræt, ca. 20 Svin og 2 Heste. Bygning-
erne er opført ca. 1929—30. Tidligere har Christoffer-
sen i 14 Aar ejet en Ejendom i Uggerby med 5 Tdr.
Land, som Martinus Jepsen nu har. Christoffersen har
endvidere i ca. 3 Aar ejet den Ejendom, som ligger
nord for Vejen, som Fru Christoffersens Far og Bed-
stefar har ejet i mange Aar, denne Ejendom ligger i
Tversted Sogn.

CHRISTIANSEN, ANDERS PETER, Gdr.,
Tolstrup Hede, Uggerby, Hjørring,

er født i Skt. Hans Sogn 9. 11. 1901. Forældre: Anæus
Christiansen og Hustru Mariane, f. Sørensen. Anders
P. Christiansen er gift med Agnes, f. Christiansen i
Hjørring 5. 12. 1899. Forældre: Chr. Christiansen og
Hustru Mathilde, f. Jensen. I Ægteskabet er 1 Barn:
Harry 21. 10. 1930. Anders P. Christiansen købte i 1953
Ejendommen af Holger Bast, der havde ejet den i 1½
Aar og overtaget den efter Chr. P. Hansen, som havde
den i ca. 12 Aar. Arealet er 5 Tdr. Land, og normal Be-
sætning er 4 Køer plus Opdræt, 4 Svin og 1 Hest. Byg-
ningerne er opført ca. 1926, men siden moderniserede.
Tidligere har Christiansen i 9 Aar ejet Gaarden »Eng-

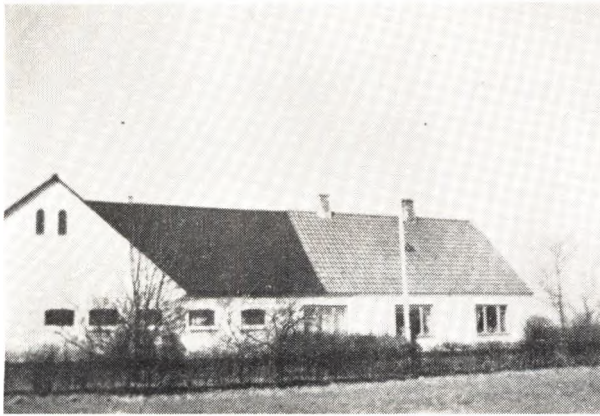

bjerg« i Horne med 27 Tdr. Land og før i 16 Aar en Ejendom med 4 Tdr. Land i Ø. Horne.

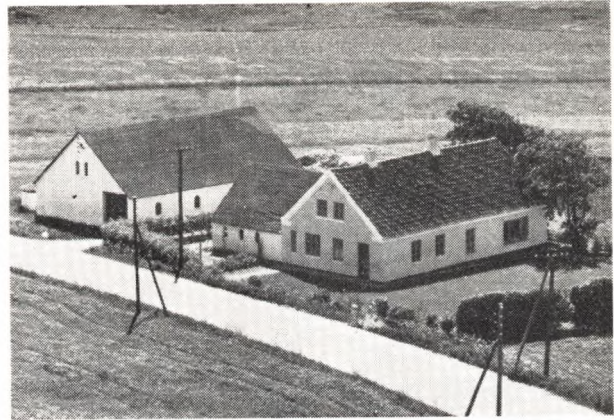

opført 1926, mens Stuehuset er ca. 50 Aar gammelt, men siden moderniseret. Ejds. 21.000 Kr.

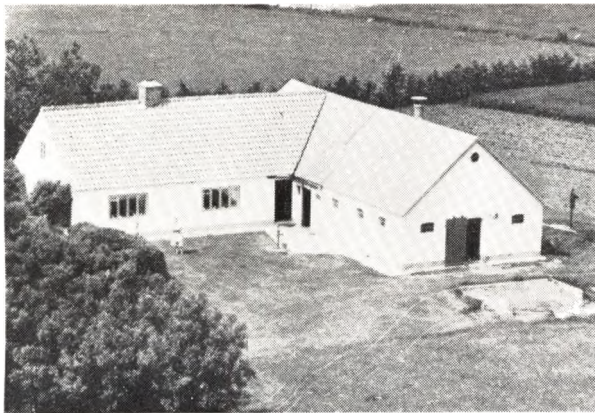

FLENSTED, CHR., Landmand, »Nyeng«, Uggerby, Hjørring,

er født i Astrup 6. 10. 1895. Forældre: Lars Flensted og Hustru Mine, f. Jensen. Chr. Flensted er gift med Anna, f. Christiansen i Asdal 9. 5. 1897. Chr. Flensted købte i 1953 Ejendommen af Andreas Godsk, der havde ejet den i ca. 6 Aar. Tidligere har Otto Nyeng ejet den i ca. 12 Aar. Arealet er 3 Tdr. Land, og normal Besætning er 3 Køer plus Opdræt, 4 Svin og 1 Hest. Bygningerne er opført for 60—70 Aar siden. Tidligere har Flensted i 29 Aar ejet den Ejendom med 15 Tdr. Land, som Villy Buheld nu ejer, og den har Flensted selv opført.

FRANSDEN, EMANUEL, Gdr., Stabæk, Uggerby, Hjørring,

er født i Ørtoft 6. 12. 1922. Forældre: Martinus Frandsen og Hustru Madsine, f. Nielsen. Emanuel Frandsen er gift ræd Gerda, f. Mikkelsen i Mygdal 5. 9. 1925. Forældre: Aksel Mikkelsen og Hustru Anna, f. Christensen. I Ægteskabet er 2 Børn: Lis 2. 1. 1952 og Leo 30. 7. 1954. Emanuel Frandsen købte i 1950 Gaarden Matr. Nr. 57a af Carl Christensen, der ejede den i 7 Aar. Arealet er 5 Tdr. Land, og normal Besætning er 4 Køer plus Opdræt, 1 So og 5 Svin. Udbygningerne er

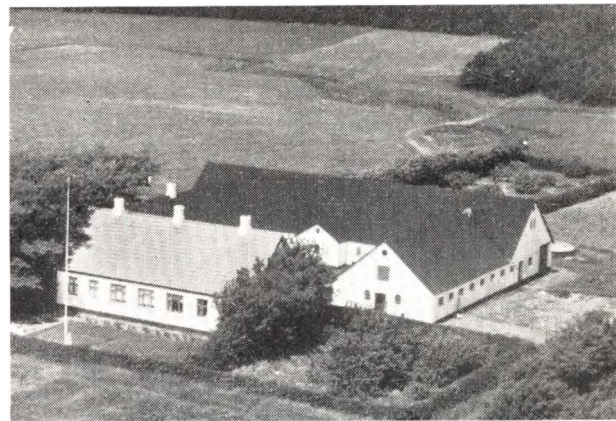

FRYDBERG, LAURITS, Gdr., »Klitgaard«, Uggerby, Hjørring,

er født i Hjørring 13. 4. 1904. Forældre: Chr. Mikkelsen og Hustru Mathilde, f. Andersen. Som Medejer har Frydberg sin Søster:

FRYDBERG, TINNE, født i Hjørring 4. 1. 1901. Laurits Frydberg købte sammen med sin Søster i 1953 Gaarden Matr. Nr. 77c m. fl. af Chr. Uggerhøj, der havde ejet den siden 1923. Arealet er ca. 30 Tdr. Land, som i 1912—13 blev udstykket fra »Uggerhøj«. Normal Besætning er 10 Køer plus Opdræt og 1 Hest. Bygningerne er opført 1923. Ejds. 42.000 Kr. Tidligere har Frydberg ejet sit Fødehjem »Holmene« ved Hjørring.

GODSK, CHR., Landmand, Diget, Uggerhøj, Hjørring,

er født samme Sted 5. 7. 1902. Forældre: Søren Godsk og Hustru Vilhelmine, f. Hansen. Chr. Godsk overtog i 1941 Ejendommen Matr. Nr. 92 efter sin Far, der havde ejet den siden ca. 1900. Arealet er 7½ Td. Land, hvoraf 1 Td. Land blev tilkøbt i 1935. Normal Besætning er 4 Køer plus Opdræt, 8 Svin og 1 Hest. Stuehuset er opført 1935. Ejds. 9.500 Kr.

HØJER, PEDER, Gdr., »Vestergaard«, Uggerby, Hjørring,

er født samme Sted 10. 6. 1893. Forældre: Niels P.



Højer og Hustru Maren, f. Jensen. Peder Højer overtog i 1947 Gaarden Matr. Nr. 74a m. fl. efter sin Mor, der havde drevet den siden sin Mands Død 1917, og han havde da ejet den i 10 Aar. Arealet er 57 Tdr. Land, hvoraf ca. 4 Tdr. Land er Skov. Ca. 1895 købte Staten ca. 200 Tdr. Land her fra Gaarden, som blev tilplantet. Normal Besætning er 10 Køer, ca. 15 Ungkreaturer, 15 Svin og 3 Heste. Stuehuset er opført 1920, Kostalden 1914, Hestestalden 1917, Laden 1861. Der er siden lagt fast Tag paa de fleste af Bygningerne. Ejdsks. 56.900 Kr.



(ISBAK), EJNAR CHRISTIANSEN, Gdr., Tolstrup, Uggerby, Hjørring, er født i Bindslev 6. 10. 1894. Forældre: Chr. Godtfred Christiansen (Isbak) og Hustru Marthaline, f. Christiansen. Ejnar Isbak er gift med Johanne Marie, f. Jensen i Uggerby 28. 6. 1892. Forældre: Chr. Jensen Hahn og Hustru Else, f. Therkildsen. I Ægteskabet er 2 Børn: Poul 11. 7. 1922 og Marie 21. 8. 1924. Ejnar Isbak købte i 1920 Ejendommen Matr. Nr. 29a af Jørgen Chr. Christiansen, der ejede den mange Aar. Arealet er 9 Tdr. Land, og normal Besætning er 3 Køer plus Opdræt. 8 Svin og 1 Hest. Stuehuset er ca. 45 Aar gammelt, Stald og Lade bygget 1945—46. Ejdsks. 17.000 Kr. Tidligere har Isbak i 1½ Aar boet i Hirtshals.

JENSEN, GUNNAR, Landmand, Skeen Mark, Uggerby, Hjørring, er født i Hørmested 5. 2. 1919. Forældre: Jens P. Jensen og Hustru Martine, f. Thomsen. Gunnar Jensen er gift med Esther, f. Jacobsen i Asdal 26. 10. 1918. Forældre:

Peter Jakobsen og Hustru Marie, f. Hahn. I Ægteskabet er 3 Børn: Poul 16. 3. 1949, Jytte 6. 11. 1950 og Per 8. 11. 1952. Gunnar Jensen købte 15. 9. 1950 Ejendommen af Martin Pedersen, der havde ejet den i ca. 8 Aar og overtaget den efter sin Fars Død. Arealet er 5 Tdr. Land, og normal Besætning er 4 Køer plus Opdræt, 2 Søer og Smaagrise. Bygningerne er opført efter Brand for ca. 65 Aar siden, men paalagt fast Tag. Tidligere har Jensen i 5 Aar været Forpagter paa »Knudsholm« i Ugilt.

JENSEN, JØRGEN CHR., Gdr., »Møllegaard«, Uggerby, Hjørring, er født i Uggerby 2. 2. 1900. Forældre: Jens Jørgen Chr. Jensen og Hustru Amalie, f. Simonsen. Jørgen Chr. Jensen er gift med Dagny, f. Jensen i Vidstrup 25. 2. 1909. Forældre: Chr. Jensen og Hustru Marie Birgithe, Højrup. Jørgen Chr. Jensen købte i 1937 Gaarden af sin Far, der havde ejet den siden 1922. Arealet er 11 Tdr. Land, og normal Besætning er 6—7 Køer plus Opdræt, 8 Svin og 2 Heste. Udbygningerne er opført 1919, mens Stuehuset er ældre. Der hører Mølle hertil, som Jensen har drevet siden ca. 1948.

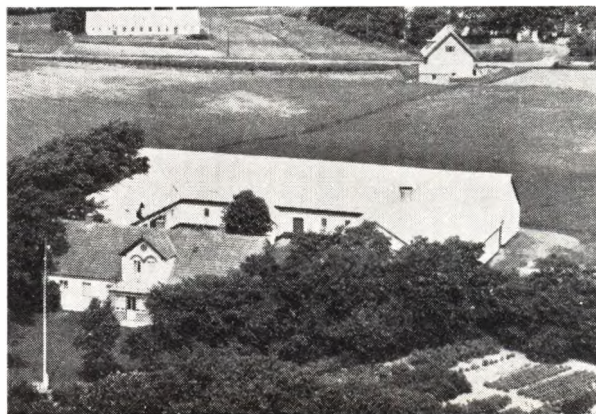

JENSEN, KARL, Gdr., »Søndergaard«, Uggerby, Hjørring, er født i Asdal 11. 10. 1906. Forældre: Kresten Chr. Jensen og Hustru Inger Marie, f. Christensen Steen. Karl Jensen er gift med Ella, f. Nielsen i Jerslev 2. 3. 1907. I Ægteskabet er 7 Børn: Møller Chr. 4. 12. 1932, Bodil 7. 3. 1934, Ejvind Johs. 28. 10. 1935, Jens 18. 12. 1936, Kaj Frede 23. 9. 1938, Esther Marie 8. 12. 1941 og Karl Egon Søndergaard 15. 1. 1946. Karl Jensen købte 1. 4. 1936 Gaarden Matr. Nr. 2a m. fl. af Laurits Andersen, der havde ejet den i 6½ Aar. Tidligere har Valdemar Nielsen ejet den i 13 Aar, og fra 1911—1916 ejede Thuen den, og han flyttede den i 1912 til sin nuværende Plads. Jensen har bygget Veranda samt moderniseret og paalagt Udbygningerne nyt Tag. Arealet er 31,6 ha, og normal Besætning er ca. 50 Kreaturer, deraf ca. 22 Køer, ca. 35 Svin, 1 Hest og Traktor. Ejdsks. 81.000 Kr.

JENSEN, SIMON P., Gdr., »Bekgaarden«, Uggerby, Hjørring, er født i Hæstrup 4. 7. 1920. Forældre: Niels Andreas Jensen og Hustru Ansine, f. Nielsen. Simon P. Jensen er gift med Asta, f. Sørensen i Mylund 15. 1. 1925. Forældre: Peter Sørensen og Hustru Anna, f. Iversen. I Ægteskabet er 3 Børn: Bente 14. 6. 1949, Lene 20. 2. 1951 og Jette 4. 11. 1953. Simon P. Jensen købte 9. 12. 1953 Ejendommen Matr. Nr. 9a m. fl. af Holger Nielsen,

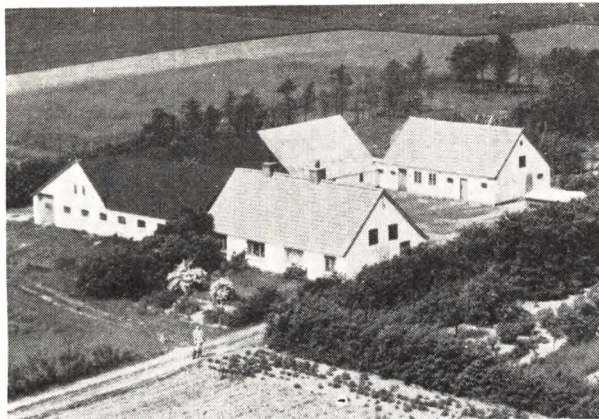

der havde ejet den ca. 7 Aar. Tidligere har Carl Thom-
sen haft den i 12 Aar. Arealet er ca. 20 Tdr. Land, og
normal Besætning er 10—12 Køer plus Opdræt, ca. 14
Svin, 2 Søer og 2 Heste. Stuehuset er ca. 100 Aar gam-
melt, men siden blevet moderniseret, mens Udbygning-
erne er yngre. Ejds. 32.000 Kr. Tidligere har Jensen
i 8 Aar ejet et Hus i Emmersbæk.

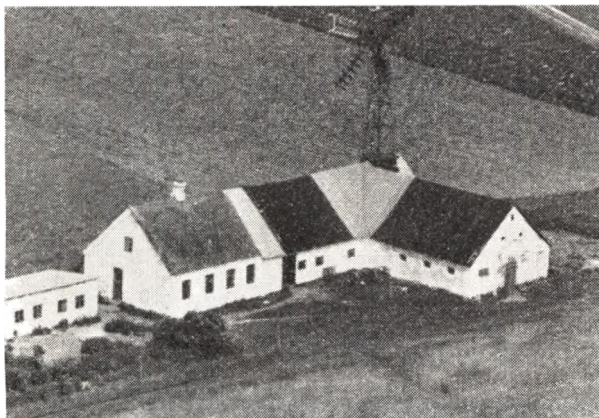

JOHANSEN, JOHAN, Landmand, Stabæk,
Uggerby, Hjørring,

er født i Raabjerg 14. 6. 1890. Forældre: Chr. Edvard
Johansen og Hustru Petrea, f. Andersen. Johan Johan-
sen er gift med Regina Mette Marie Kristine, f. Chris-
tensen i Sognet 12. 6. 1894. Forældre: Peter Janus
Christensen og Hustru Ane Jensine, f. Christensen. I
Ægteskabet er 3 Børn: Elvine Jensine 2. 8. 1920, Chr.
10. 7. 1921 og Arthur 6. 10. 1922. Johan Johansen købte
i 1917 Ejendommen Matr. Nr. 50 af sin Svigerfar, der
havde ejet den siden 1892. Arealet er 11 Tdr. Land, og
normal Besætning er 7 Køer plus Opdræt, 1 So, 6 Svin
og 1 Hest. Stuehuset er opført 1922, Kostalden 1918 og
1956, Laden 1918—19. Der er fast Tag paa alle Bygnin-
ger. Ejds. 21.000 Kr.

KNUDSEN, MØLLER, Gdr., Østeraaen, Uggerby,
Hjørring,

er født i Sognet 3. 5. 1921. Forældre: Jens P. Knudsen
og Hustru Petrea, f. Jeppesen. Møller Knudsen er gift
med Gudrun, f. Pedersen i Mosbjerg 18. 4. 1924. For-
ældre: Edvard Pedersen og Hustru Kristine Amalie, f.
Mikkelsen. I Ægteskabet er 2 Børn: Mona 14. 6. 1949
og Bjarne 12. 1. 1953. Møller Knudsen købte 9. 8. 1950



Ejendommen af Chr. Ledet Christiansen, der havde
ejet den ca. 40 Aar. Arealet er 10 Tdr. Land, og normal
Besætning er 5 Køer plus Opdræt, 2 Søer samt Svin og
1 Hest. Bygningerne er opført 1897, men siden paalagt
fast Tag. Ejds. 20.500 Kr. Tidligere har Knudsen i 2³/₄
Aar ejet en Ejendom med 5 Tdr. Land i Tolstrup, som
nu ejes af Anders P. Christiansen.

KRAGE, CHR., Gdr., »Bækkelund«, Uggerby,
Hjørring,

er født samme Sted 23. 10. 1904. Forældre: Søren Kra-
ge og Hustru Bertha, f. Jakobsen. Chr. Krage er gift
med Anna, f. Jensen i Tversted 24. 12. 1906. Forældre:
Peter Jensen og Hustru Martine, f. Madsen. I Ægte-
skabet er 2 Børn: Jørgen 17. 8. 1934 og Erik 14. 7. 1945.
Chr. Krage overtog i December 1951 Gaarden Matr. Nr.
20a m. fl. efter sin Far, der havde ejet den siden 1903,
men den har siden ca. 1760 været i Slægtens Eje, og
ejedes da af Chr. Andersen. Arealet er ca. 38 Tdr.
Land, hvoraf ca. 6¹/₂ Td. Land er Skov. Normal Besæt-
ning er 10 Køer plus Opdræt, 1 So, ca. 25 Svin, 1 Hest
og Traktor. Bygningerne er opført 1904 paa nær Laden,
som er bygget 1907. Ejds. 48.000 Kr. Tidligere har
Krage i 20 Aar ejet en Ejendom paa Diget med 25 Tdr.
Land, som nu ejes af Erling Bast.

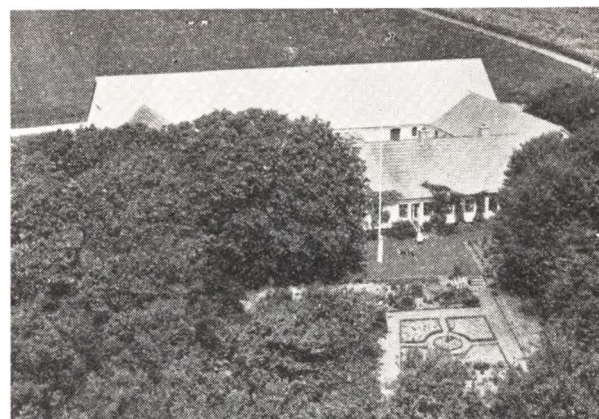

KRAGE, JENS JENSEN, Gdr., »Tolstrupgaard«,
Uggerby, Hjørring,

er født i Sognet 26. 11. 1912. Forældre: Søren Jensen
Krage og Hustru Berthaline, f. Jakobsen i »Røde Møl-
le«. Jens Krage er gift med Marie, f. Nielsen i Bind-
lev 4. 4. 1914. Forældre: Søren Nielsen og Hustru Kri-

stine, f. Hansen i Hedensted. I Ægteskabet er 2 Børn: Kirsten 4. 8. 1940 og Poul 25. 6. 1943. Jens Krage købte 1. 6. 1955 Gaarden af sin Svigerfar, der havde ejet den siden 1917 og da købt den af H. C. Nielsen. Krages Oldeforældre har før ejet Gaarden i ca. 50 Aar. Arealet er 48 Tdr. Land, og normal Besætning er 16—18 Køer plus Opdræt, 5 Søer, 1 Hest, Traktor, og der fedes ca. 70 Svin aarlig. Stuehuset er ca. 135 Aar gammelt, mens Udbygningerne er opført 1913. Ejds. 70.000 Kr. Tidligere har Krage i 8 Aar ejet »Vangen«, som Knud Olesen nu ejer.

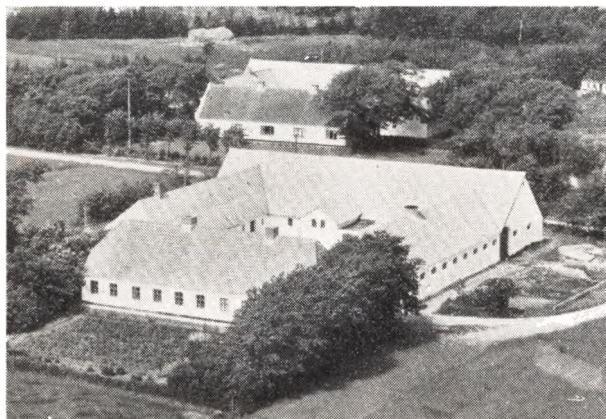

LARSEN, CHR. BREDVIG, Gdr.,

Vejgaard, Uggerby, Hjørring,
er født i Asdal 24. 3. 1920. Forældre: Martin Larsen og Hustru Elsea, f. Christensen. Chr. Bredvig Larsen er gift med Mary Andersen, f. i Vrensted 24. 8. 1928. Forældre: Jakob Andersen og Hustru Anna Johanne, f. Christiansen. I Ægteskabet er 3 Børn: Carsten 24. 4. 1952, Martin 10. 8. 1953 og Georg 5. 3. 1957. Larsen købte Ejendommen i 1952 af Jørgen Brun Larsen, der havde ejet den i mange Aar og overtaget den efter Faderen. Arealet er 24 Tdr. Ld. og normal Besætning er ca. 10 Køer plus Opdræt, 3—4 Søer samt 20—30 Svin samt 2 Heste. Stuehuset er ca. 100 Aar gammelt, Udbygningerne fra ca. 1913 og Lade lidt ældre.

LARSEN, ERIK KLIT, Gdr., »Houkrogaard«,

Stabæk, Uggerby, Hjørring,
er født samme Sted 23. 3. 1923. Som Medejer har Larsen sin Bror:

LARSEN, ANKER KLIT, født samme Sted 11. 10. 1913.

Erik Klit Larsen er gift med Ruth, f. Fisker Pedersen i Bindslev 12. 8. 1924. Forældre: Carl Pedersen og Hustru Mette, f. Fisker. I Ægteskabet er 2 Børn: Leif 8. 5. 1949 og Boje 12. 2. 1952. Brdr. Larsen overtog i 1952 Gaarden Matr. Nr. 42a efter deres Mor, der havde drevet den siden sin Mands Død i 1939 og fra 1947 til 1952 overlod den som Fælleseje for 4 Børn. Gaarden har gennem 4 Generationer været i Slægtens Eje. Arealet er 33 Tdr. Ld. og normal Besætning 12 Køer plus Opdræt, ca. 30 Svin og Traktor. Stuehuset er opført ca. 1888, da Bygningerne blev flyttet ca. 200 m sydligere, og dengang var Arealet meget større. Kostald og Lade er ogsaa opført 1888, mens Østerhuset er bygget ca. 1933. Der er lagt fast Tag paa alle Bygninger. Ejds. 62.000 Kr.

LARSEN, JØRGEN G., Gdr.,

»Korsholt«, Uggerby, Hjørring,
er født i Sognet 4. 3. 1894. Forældre: Ole Larsen og Hustru Ane Marie, f. Andersen. Jørgen G. Larsen er



gift med Thea, f. Krage i Uggerby 22. 5. 1899. Forældre: Jens Krage og Hustru Lise Birgitte, f. Christensen. I Ægteskabet er 3 Børn: Arthur Juul 25. 12. 1920, Edel 16. 5. 1925 og Jens Ole 27. 1. 1934. Jørgen Larsen købte i 1952 Ejendommen af Thorvald Nielsen, der havde ejet den i 7 Aar Arealet er 10 Tdr. Ld. og normal Besætning 4 Køer plus Opdræt, 2 Søer, 6 Svin og 1 Hest. Bygningerne er opført 1917, men siden moderniserede. Tidligere har Larsen i 36 Aar ejet Fødegaard den »Vejgaard«, som Chr. Larsen nu ejer.

LARSEN, LAURITS, Gdr.,

»Mølager«, Uggerby, Hjørring,
er født i Sognet 6. 8. 1894. Forældre: Chr. Larsen og Hustru Anna Marie, f. Thomsen. Laurits Larsen er gift med Alma, f. Frederiksen i Bindslev 16. 8. 1894. Laurits Larsen overtog 2. 9. 1948 Ejendommen Matr. Nr. 41 m. fl. efter Carl Jensen, der havde ejet den i 3 Aar. Arealet er 10 Tdr. Ld., men var tidligere paa 22 Tdr. Land. Normal Besætning er 4 Køer plus Opdræt, 4 Svin, 1 So og 1 Hest. Ejds. 23.500 Kr. Bygningerne er opført 1894, men siden moderniserede. Tidligere har Larsen i ca. 35 Aar ejet den Ejendom med 22 Tdr. Ld. i Uggerby, som P. Rasmussen nu ejer.

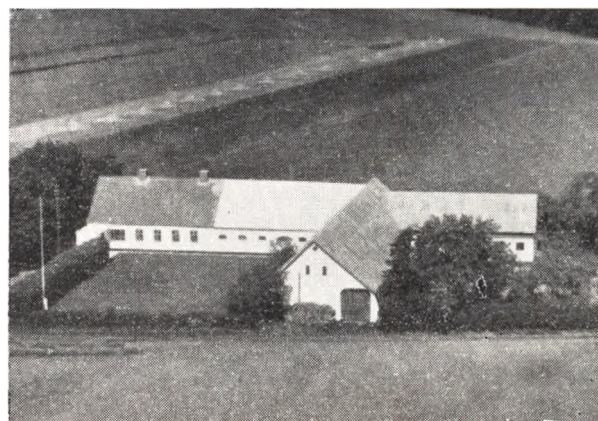

LØTH, NIELS CHR. NIELSEN, Gdr.,

Bækken, Uggerby, Hjørring,
er født i Tornby 21. 8. 1891. Forældre: Niels P. Janus Nielsen Løth og Hustru Dorthea Marie, f. Thomsen. Niels Chr. Nielsen Løth er gift med Magdalene, f. Christensen i Mygdal 6. 1. 1895. Forældre: Chr. Christensen og Hustru Anna, f. Andersson. I Ægteskabet er

7 Børn: Niels 27. 4. 1921, Aksel 27. 4. 1923, Hans 15. 7. 1924, Inga 6. 2. 1927, Ellen 20. 4. 1929, Poul 11. 2. 1931 og Grethe 26. 4. 1939. Niels Chr. Nielsen Løth købte 11. 11. 1918 Ejendommen Matr. Nr. 14 m. fl. Chr. Jensen Munch har før ejet den i ca. 15 Aar. Arealet er 30 Tdr. Ld. og normal Besætning 12 Køer plus Opdræt, 1 So, 20 Svin, 1 Hest og Traktor. Stuehus og Kostald er opført 1908, men siden moderniserede. Laden og en Del af Kostalden 1931. Ejds. 43.500 Kr.

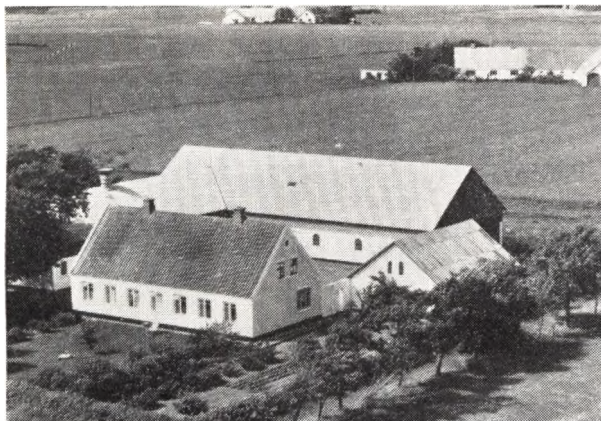

MORTENSEN, EJNAR JAKOB, Gdr.,
 »Lundgaard«, Uggerby, Hjørring,
 er født i Mygdal 8. 1. 1909. Forældre: Chr. Mortensen og Hustru Petra, f. Johansen. Ejnar J. Mortensen er gift med Ingeborg, f. Lundgaard samme Sted 20. 12. 1914. Forældre: Hans Marinus Lundgaard og Hustru Inger Dorthea, f. Jørgensen. I Ægteskabet er 4 Børn: Svend 6. 6. 1937, Eva 24. 2. 1941, Lisbeth 20. 1. 1946 og Bente 20. 8. 1948. Ejnar J. Mortensen overtog 15. 9. 1940 Ejendommen Matr. Nr. 48d m. fl. efter sin Svigerfar, der havde ejet den siden ca. 1904. Arealet er 22 Tdr. Ld. og normal Besætning 12 Køer plus Opdræt, 3 Søer, ca. 20 Svin og 2 Heste. Stuehuset er opført 1907, men siden blevet moderniseret, Stalden 1914 og Laden 1951. Ejds. 56.000 Kr. Tidligere har Mortensen i 5 Aar ejet en Ejendom med 9 Tdr. Ld. i Bindslev.

MUNCH, SØREN, Landmand,
 Diget, Uggerby, Hjørring,
 er født i Sognet 13. 9. 1884. Forældre: Anders Munch og Hustru Maren, f. Jensen. Søren Munch er gift med Albertine, f. Hansen i Uggerby 9. 2. 1880. Forældre: Chr. Hansen og Hustru, f. Therkildsen. I Ægteskabet er 3 Børn: Maren, Anders og Betty. Søren Munch købte i 1943 Ejendommen af Svend Therkildsen, der kun ejede den i faa Aar. Arealet er 3½ Td. Ld. og normal Besætning 3 Køer plus Opdræt og 2—4 Svin. Stuehuset er 90 Aar gammelt, mens Udbygningerne er yngre. Munch har lagt fast Tag paa alle Bygninger.

MUNK CHR., Gdr.
 Diget, Uggerby, Hjørring,
 er født samme Sted 13. 4. 1890. Forældre: Anders Chr. Munk og Hustru Maren, f. Jensen. Chr. Munk er gift med Martine Kirstine, f. Nyeng i Bjergby 11. 10. 1889. Forældre: Chr. Christiansen Nyeng og Hustru Else Marie, f. Pedersen. I Ægteskabet er 3 Børn: Mary 1. 10. 1921, Edith 3. 8. 1924 og Jens Lassen 2. 10. 1927. Chr. Munk overtog i 1918 Gaarden Matr. Nr. 19 efter sin Far, der havde ejet den mange Aar og overtaget den efter sin Far. Gaarden har i mindst 4 Generationer været i Slægtens Eje. Arealet er 28 Tdr. Ld. og nor-

mal Besætning 9 Køer plus Opdræt, ca. 12 Svin og 2 Heste. Stuehuset er opført 1914, Kostalden 1924, Laden ombygget 1924, mens Vesterhuset er yngre. Ejds. 39.000 Kr. Munk har gennem mange Aar været Strandfoged, og det har ogsaa baade hans Far og Bedstefar været.



MØLLER, AKSEL, Gdr.,
 Uggerby, Hjørring,
 er født i Mygdal 30. 12. 1914. Forældre: Chr. Møller og Hustru Sine, f. Larsen Klit. Aksel Møller er gift med Anna Margrethe, f. Uggerhøj i Uggerby 29. 8. 1917. Forældre: Chr. Uggerhøj og Hustru Anna Marie, f. Sændergaard. I Ægteskabet er 3 Børn: Alice og Brita 25. 6. 1941 og Ruth 23. 9. 1945. Aksel Møller købte i 1951 Ejendommen af Anders Chr. Thomsen, der havde ejet den siden 1939. Tidligere har Chr. Jensen Klit ejet den ca. 30 Aar og overtaget den efter sin Far, Carl Klit, som opførte den paa en Hedeparcel udstykket fra »Møllergaard«. Arealet er 18½ Td. Ld. og normal Besætning 8 Køer plus Opdræt, ca. 10 Svin og 1 Hest. Kostalden er opført 1926, mens de øvrige Bygninger er ca. 65 Aar gamle, men siden blevet moderniserede. Tidligere har Møller i 5 Aar ejet »Dalsager«, i 1½ Aar en Ejendom i Asdal, i ½ Aar en Ejendom i Astrup og endelig før igen i 4 Aar en Ejendom i Tolstrup, som Oluf Pedersen nu ejer.

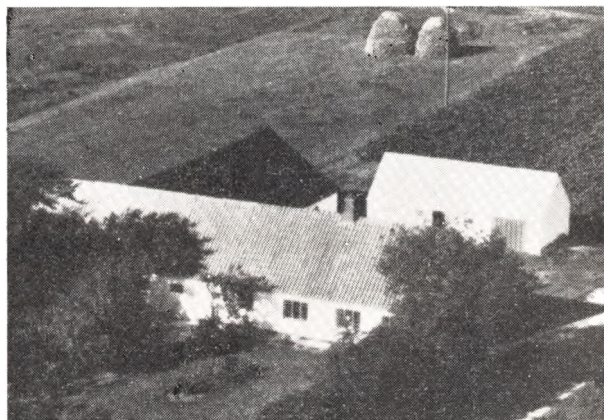

NIELSEN, EJNAR, Gdr.,
 Bækken, Uggerby, Hjørring,
 er født i Sognet 7. 12. 1898. Forældre: Niels Chr. Nielsen og Hustru Nielsine, f. Nielsen. Ejnar Nielsen er

gift med Tinne, f. Christoffersen i Snevre-Bjergby 6. 6. 1902. Forældre: Søren Christoffersen og Hustru Jane, f. Thomsen. I Ægteskabet er 2 Børn: Jenny 11. 6. 1928 og Karen 11. 5. 1934. Ejnar Nielsen købte i 1924 Ejendommen af Chr. Nielsen Riisager, der havde ejet den ca. 30 Aar. Arealet er 16 Tdr. Ld., hvoraf Nielsen i 1927 tilkøbte de 6 Tdr. Ld. Normal Besætning er 7 Køer plus Opdræt, 1 So, 11 Svin og 2 Heste. Bygningerne er opført for ca. 70 Aar siden, men siden paalagt fast Tag. Nielsen har dog i 1926—27 bygget Laden og i 1948 det nordre Hus.

NIELSEN, LUDVIG, Lmd.,

Diget, Uggerby, Hjørring,

er født i Sognet 30. 6. 1884. Forældre: Hans Chr. Nielsen og Hustru Ane, f. Sørensen. Ludvig Nielsen er gift med Elvine Christiane, f. Nielsen i Randers 19. 9. 1887. I Ægteskabet er 7 Børn: Valborg 31. 12. 1912, Rosa 18. 9. 1915, Anker 16. 11. 1918, Richardt 15. 8. 1921, Rigmor 28. 2. 1924 og død 1935, Poul 23. 1. 1927 og Reinhardt 27. 8. 1930. Ludvig Nielsen købte i 1946 Ejendommen af August Ravn, der ejede den i 3 Mdr. Tidligere har Carl Thomsen ejet den i 16 Aar. Arealet er 7½ Td. Ld. og normal Besætning 2 Køer plus Opdræt, 4 Svin og 1 Hest. Bygningerne er opført 1926. Tidligere har Nielsen i 34 Aar ejet sit Fødehjem med 10 Tdr. Ld., som Sønnen Richard nu ejer.

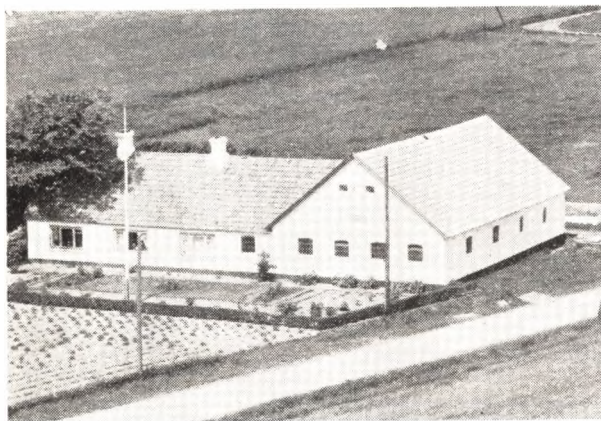

NIELSEN, MARTINUS, Landpost og Husmand,

Diget, Uggerby, Hjørring,

er født samme Sted 16. 6. 1900. Forældre: Søren Madsen Nielsen og Hustru Karen Johanne, f. Sørensen. Martinus Nielsen er gift med Anna Othilia, f. Andersen i Horsens-Hammer 5. 7. 1898. Forældre: Anders Jørgen Andersen, Tversted, og Hustru Mariane, f. Thomsen. I Ægteskabet er 10 Børn: Elly, Arne Johs., Carl Ejler, Inger Mariane, Annalise, Svend Erling, Ida Margrethe, Gunner, Doris og Verner. Martinus Nielsen overtog 1. 1. 1923 Ejendommen Matr. Nr. 96b og 86f efter sin Far, der havde ejet den siden 1898, men da var Arealet kun paa 2½ Td. Ld. Nielsen har frasolgt 1 Td. Ld. og tilkøbt 5 Tdr. Ld. ca. 1935, saa der i Dag er 6½ Td. Ld. Nielsen har opdyrket ca. 1 Td. Ld., som var Skov. Normal Besætning er 4 Køer plus Opdræt og ca. 5 Svin Stuehuset er opført 1897, men udvidet 1923, Stuehuset moderniseret i 1956 og Udbygningen opført 1938. Ejds. 17.000 Kr. Siden 1. 11. 1933 har Nielsen været Landpost paa Ruten Uggerby—Uggerhøj.

NIELSEN, NIELS CHR., Gdr.,

»Høngaard«, Uggerby, Hjørring,

er født i Sindal 30. 1. 1921. Forældre: Niels Chr. Nielsen og Hustru Kristiane, f. Høngaard. Niels Chr. Nielsen er gift med Ruth, f. Pedersen i Skt. Hans Sogn 28. 7. 1925. Forældre: Chr. Pedersen og Hustru Anna Kirstine, f. Jensen. I Ægteskabet er 2 Børn: Ole 8. 4. 1951 og Niels Chr. 15. 4. 1956. Niels Chr. Nielsen købte i 1948 Gaarden af Bast, der kun ejede den 1½ Aar. Tidligere har Martin Hansen ejet den i 7 Aar, og Iversen har ogsaa boet her. Arealet er 10,8 ha og normal Besætning 8 Køer plus Opdræt, 2 Søer, ca. 12 Svin og 2 Heste. Stuehuset er ca. 40 Aar gammelt og Udbygningerne ca. 30 Aar gamle. Ejds. 28.000 Kr.

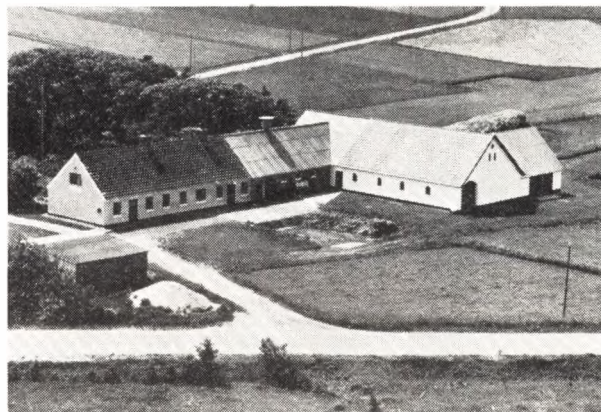

NIELSEN, SØREN, Gdr.,

Bækken, Uggerby, Hjørring,

er født samme Sted 21. 12. 1894. Forældre: Niels Chr. Nielsen og Hustru Nielsine, f. Nielsen. Søren Nielsen er gift med Karoline Marie, f. Jensen i Uggerby 28. 12. 1896. Forældre: Jens Marinus Jensen og Hustru Mette Marie, f. Iversen. I Ægteskabet er 1 Barn: Anna Elisabeth Jensine 26. 7. 1920. Søren Nielsen overtog i 1936 Ejendommen Matr. Nr. 4b m. fl. efter sin Far, der havde ejet den siden ca. 1896, og det var hans Kones Fødehjem. Arealet er 23 Tdr. Ld. og normal Besætning er 10 Køer plus Opdræt, ca. 15 Svin og 2 Heste. Stuehuset er opført 1898, Kostalden 1904, Laden 1914. Nielsen har udvidet samt paalagt fast Tag. Ejds. 33.500 Kr. Tidligere har Nielsen i 17 Aar boet i Hirtshals.

OLSEN, KNUD, Gdr.,

»Vangen«, Uggerby, Hjørring,

er født i Asdal 22. 6. 1910. Forældre: Kresten P. Olsen og Hustru Jensine. Knud Olsen er gift med Karen Kirstine, f. Nielsen i Uggerby 16. 7. 1914. Forældre: Ole Nielsen og Hustru Anna, f. Jensen. I Ægteskabet er 2 Børn: Esther 1. 1. 1936 og Poul 27. 3. 1939. Knud Olsen købte i 1946 Ejendommen af Jens Krage, der havde ejet den ca. 8 Aar. Tidligere har Larsen Nielsen ejet den i ca. 35 Aar. Arealet er 22½ Td. Ld. og normal Besætning er 10 Køer plus Opdræt, 2 Søer, Smaagrise samt Svin og 2 Heste. Bygningerne er opført ca. 1910—15 paa nær Stuehuset, som er yngre. Der er lagt fast Tag paa alle Bygninger. Tidligere har Olsen i 5 Aar ejet den Ejendom med 8½ Td. Ld., som Sofus Peder-



sen nu ejer, og før igen en Ejendom med 5 Tdr. Ld. i 8 Aar i Asdal, som nu ejes af Kjærsgaard.

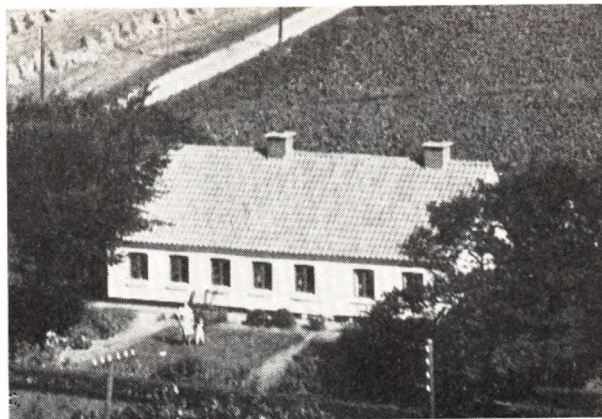

i 5 Aar ejet en Ejendom med 6 Tdr. Ld. i Hellum, som Lykke Nielsen nu ejer.

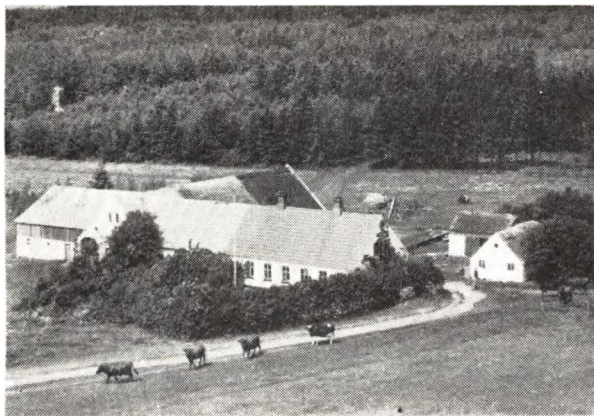

OLSEN, LARS, Gdr.,
»Sejtræk«, Uggerby, Hjørring,

er født i Horne 14. 2. 1875. Forældre: Ole Mikkelsen og Hustru Johanne Marie, f. Larsen. Lars Olsen er gift med Jakobine, f. Jensen i Uggerby 29. 12. 1870 og død 1932. Lars Olsen købte i 1897 Ejendommen af sin Svigerfar, der havde ejet den mange Aar. Arealet er ca. 28 Tdr. Ld. og normal Besætning 9 Køer plus Opdræt, 6 Svin og 2 Heste. Stuehuset er opført 1925, og de øvrige Bygninger 1910. Det meste af Bygningerne er paa-lagt fast Tag. Siden Overtagelsen har Olsen opdyrket 6 Tdr. Ld. Hede. Siden 1936 har Olsen som Husbestyrer haft Bolette Larsen, f. paa Læsø 26. 6. 1899.

OTTESEN, CARL, Lmd.
Stabæk, Uggerby, Hjørring,

er født i Mosbjerg 20. 7. 1916. Forældre: Niels Ottesen og Hustru Emma, f. Olsen. Carl Ottesen er gift med Nelly, f. Vestergaard i Mosbjerg 20. 8. 1918. Forældre: Ejnar Vestergaard og Hustru Martine, f. Jensen. I Ægteskabet er 1 Barn: Niels Ejnar 12. 7. 1954. Carl Ottesen købte i 1951 Ejendommen af sin Svigerfar, der havde ejet den ca. 25 Aar. Arealet er 2 Tdr. Ld. og normal Besætning 2 Køer plus Opdræt og 3 Svin. Bygningerne er opført for ca. 50 Aar siden, men siden paa lagt fast Tag. Ejds. 13.000 Kr. Tidligere har Olsen

PEDERSEN, CHR., Gdr.,
»Eskildsminde«, Uggerby, Hjørring,

er født samme Sted 6. 11. 1900. Forældre: Peder Chr. Pedersen og Hustru Johanne Martine, f. Lassen. Chr. Pedersen er gift med Marie, f. Therkildsen i Tversted 28. 2. 1899. Forældre: Lars P. Therkildsen og Hustru Kirsten Marie. I Ægteskabet er 1 Barn: Jørgen Carsten 5. 7. 1930. Chr. Pedersen overtog i 1930 Gaarden Matr. Nr. 47d efter sin Far, der havde ejet den mange Aar og overtaget den efter sin Far. Arealet er 30 Tdr. Ld. og normal Besætning 14 Køer plus Opdræt, ca. 30 Svin og 3 Heste. Bygningerne er opført 1913 paa nær Stuehuset, som er ca. 100 Aar gammelt. Ejds. 52.000 Kr. For mange Aar siden er der frasolgt 6 Tdr. Ld.

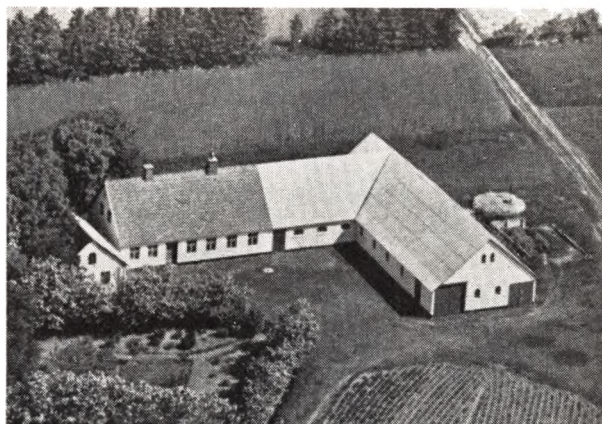

PETERSEN, SOFUS, Gdr.,
Østeraaen, Uggerby, Hjørring,

er født i Mosbjerg 17. 4. 1901. Forældre: Chr. (Stor-gaard) Petersen og Hustru Kristine, f. Nielsen »Stor-gaard«. Sofus Petersen er gift med Krista, f. Jensen i Sæsing Taars 1. 1. 1906. Forældre: Anders Chr. Jensen og Hustru Sidsel, f. Jensen. Sofus Petersen købte i Efteraaret 1946 Ejendommen af Knud Olsen, der havde ejet den 5 Aar. Tidligere har P. Grøn Christiansen ejet den ca. 10 Aar. Arealet er 8½ Td. Ld. og normal Besætning 6 Køer plus Opdræt, 10 Svin, 1 So og 1 Hest. Bygningerne er opført ca. 1895, men siden paa-lagt fast Tag, og Stuehuset er blevet moderniseret.

Ejds. 18.000 Kr. Tidligere har Petersen i ca. 20 Aar været Bestyrer af »Ø. Højen« i Mosbjerg Sogn.

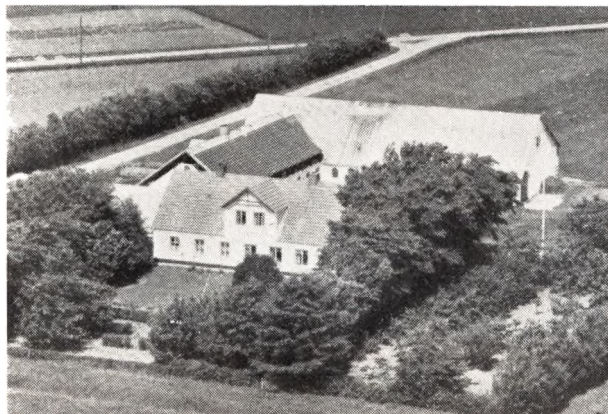

RIISAGER, AKSEL, Gdr.,

»Vestermarken«, Bækken, Uggerby, Hjørring, er født i Horne 7. 5. 1899. Forældre: Thomas Riisager og Hustru Ingeborg, f. Højer. Aksel Riisager er gift med Olga, f. Jensen i Horne 9. 8. 1904. Forældre: Mølleejer Chr. Jensen, Højrup, og Hustru Inger Marie, f. Christensen. I Ægteskabet er 4 Børn: Gudrun Elisabeth 6. 11. 1928, Elly Agathe 21. 2. 1932, Kaj Verner 15. 11. 1935 og Sonja Alice 21. 4. 1943. Aksel Riisager købte i 1930 Gaarden Matr. Nr. 5c af Søren Kallehave, der havde ejet den siden 1912, da den blev opført. Arealet er 30 Tdr. Ld. og normal Besætning 11 Køer plus Opdræt, 3 Søer, ca. 40 Svin og Traktor. Stuehuset er opført 1914, men siden moderniseret, Kostalden ombygget 1955, Laden 1954, Maskin- og Høsehus 1951. Ejds. 47.000 Kr. Tidligere har Riisager i 3 Aar ejet »Vestermarken« i Gl. Sindal.



SKOVEN, NIELS, Gdr.,

Uggerby, Hjørring, er født i Tornby 2. 8. 1904. Forældre: Chr. Thomsen Skoven og Hustru Kristine, f. Jensen. Niels Skoven er gift med Ingrid, f. Bech Pedersen i Uggerby 6. 1. 1911. Forældre: Jørgen Pedersen og Hustru Ane Marie, f. Jepsen. I Ægteskabet er 4 Børn: Svend 20. 7. 1935, Grethe 29. 3. 1939, Preben 27. 9. 1943 og Lene 28. 11. 1945. Niels Skoven købte i 1934 Gaarden Matr. Nr. 55a m. fl. af Lars P. Therkildsen (Løth), der havde ejet den 10 Aar. Tidligere har Frands Frandsen ejet den i

10 Aar, og han overtog den efter sin Far. Arealet er 14 Tdr. Ld. og normal Besætning 7 Køer plus Opdræt, 2 Søer, ca. 14 Svin og 2 Heste. Bygningerne er opført for ca. 50 Aar siden, men Skoven har moderniseret samt paalagt ny Tag. Ejds. 32.000 Kr.

(SMED), SØREN CHR. CHRISTENSEN, Gdr.,
Uggerby, Hjørring,

er født samme Sted 10. 7. 1895. Forældre: Niels Chr. Christensen Smed) og Hustru Kristine Marie, f. Thomsen. Søren Chr. Christensen er gift med Astrid, f. Jensen i Taars 3. 5. 1900. Forældre: Frits Jensen og Hustru Thomine Marie, f. Thomsen. I Ægteskabet er 2 Børn: Carl Aage 28. 4. 1927 og Else Margrethe 9. 3. 1929. Søren Chr. (Smed) overtog ca. 1928 Ejendommen efter sin Far, der havde ejet den siden ca. 1901. Arealet er 10 Tdr. Ld. og normal Besætning 4 Køer plus Opdræt, 10 Svin og 1 Hest. Laden er opført 1930, Stuehus og Kostald 1913. Smeds Far og Bedstefar har drevet Smedeforretning her i Sognet.

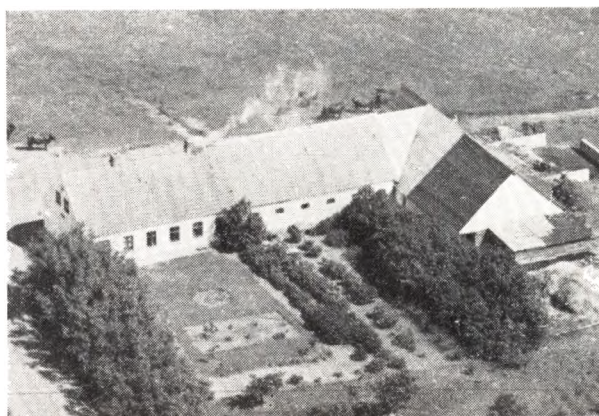

SVENDSEN, HANS, Gdr.,

»Bækkely«, Uggerby, Hjørring,

er født samme Sted 14. 2. 1907. Forældre: Svend Chr. Svendsen og Hustru Anna Sofie, f. Step Hansen. Hans Svendsen er gift med Esther, f. Kvist i Vokslev 15. 12. 1902. Forældre: Hans Kvist og Hustru Inger Marie, f. Christensen. I Ægteskabet er 5 Børn: Erna Margrethe 11. 2. 1935, Inga 13. 12. 1936, Herluf Kvist 29. 7. 1939, Irma Sofie 18. 8. 1941 og Birthe 2. 8. 1943. Hans Svendsen overtog i 1931 Ejendommen Matr. Nr. 10a og 29b efter sin Far, der havde ejet den i ca. 30 Aar, da han overtog den efter sin Far, som ejede den fra 1900, og hans Far overtog den i ca. 1860. Svend Hansen overtog den i 1826. Arealet er 18 Tdr. Ld. og normal Besætning er 10 Køer plus Opdræt, 2 Søer, ca. 10 Svin og 2 Heste. Kostalden er opført ca. 1910, Stuehuset 1931 og Laden ca. 1928. Ejds. 33.000 Kr.

SØNDERGAARD, NIELS CHR., Gdr.,

»Digel«, Uggerby, Hjørring,

er født samme Sted 14. 10. 1898. Forældre: Niels Søndergaard og Hustru Karen, f. Sørensen. Niels Chr. Søndergaard er gift med Dagmar, f. Madsen i Jernved 25. 10. 1911. Forældre: Theodor Madsen og Hustru Karen, f. Christensen. I Ægteskabet er 1 Barn: Niels Aage 6. 4. 1946. Niels Chr. Søndergaard overtog i 1920 Gaarden Matr. Nr. 21a efter sin Far, der havde ejet den siden ca. 1880 og da overtog den efter sin Far. Gaarden har siden 1863 været i Slægtens Eje. Arealet

er 23 ha og normal Besætning 18 Køer plus Opdræt, 10 Søer, 2 Heste, og der fedes ca. 50 Svin aarlig. Arealet har før været større, da der er udstykket 3 Ejendomme herfra. Stuehuset er opført 1952, Laden 1948, og de øvrige Bygninger 1927. Ejds. 70.000 Kr.

SØRENSEN, SVEND, Gdr.,

»Langmark«, Uggerby, Hjørring, er født i Bjergby 18. 3. 1928. Forældre: Aksel Sørensen og Hustru Inger Marie, f. Jensen. Svend Sørensen er gift med Karen, f. Jensen i Hjørring 12. 9. 1931. Forældre Thomas Jensen og Hustru Mathilde, f. Nørgaard. I Ægteskabet er 1 Barn: Margit 25. 1. 1957. Svend Sørensen købte i 1953 Ejendommen af Albert Nielsen, der kun ejede den i ca. 1 Maaned. Tidligere har Ferdinand Hansen ejet den i ca. 6 Aar. Arealet er 15 Tdr. Ld. og normal Besætning 7 Køer, plus Opdræt, 3 Søer, Svin og 2 Heste. Stuehuset er opført ca. 1948, mens Udbygningerne er ældre, men blevet paalagt fast Tag. Ejds. 27.000 Kr.

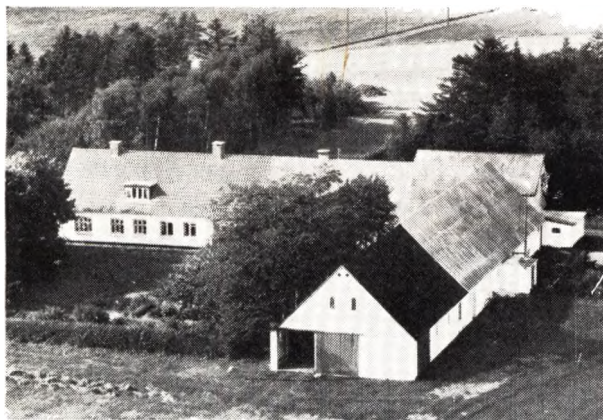

THOMSEN, CARL, Gdr.,

»Skovly«, Uggerby, Hjørring, er født i Vejby 26. 2. 1902. Forældre: Julius Thomsen og Hustru Marie, f. Jensen. Carl Thomsen er gift med Anna, f. Nielsen Gøgsig i Tversted 5. 3. 1909. Forældre: Niels Nielsen Gøgsig og Hustru Thomine, f. Nielsen. I Ægteskabet er 2 Børn: Svend Erik 20. 5. 1939 og Egon Ankjær 10. 5. 1942. Carl Thomsen købte i 1946 Gaarden Matr. Nr. 33h m. fl. af Fru Anna Jensen Møll, der havde ejet den i ca. 30 Aar. Det var oprindeligt en Hedelod fra Fru Jensens Mands Fødehjem, men det fik han opdyrket, det har før tilhørt Uggerby Mølle. Arealet er 32 Tdr. Ld. og normal Besætning 12 Køer plus Opdræt, ca. 20 Svin og 3 Heste. Bygningerne er opført ca. 1915—18, men Thomsen har moderniseret samt paalagt Udbygningerne fast Tag. Ejds. 44.000 Kr. Tidligere har Thomsen i 12 Aar ejet den Ejendom med 19 Tdr. Ld., som Simon P. Jensen ejer, og den byggede Thomsen næsten helt op samt installerede el. Lys.

UGGERHØJ LASSEN, Gdr.,

»Uggerhøj«, Uggerby, Hjørring, er født samme Sted 2. 5. 1899. Forældre: Søren Uggerhøj og Hustru Karen, f. (Hahn) Jensen. Lassen Uggerhøj er gift med Manne, f. Hansen i Asdal 23. 12. 1898 og død 1955. Forældre: Faustinus Hansen og Hustru Anna, f. Christensen. I Ægteskabet var 2 Børn: Johs. 20. 1. 1926 og Grethe 13. 9. 1929. Lassen Uggerhøj overtog i 1925 Gaarden Matr. Nr. 15 m. fl. efter sin Far, men den har i ca. 200 Aar været i Slægtens Eje. Area-

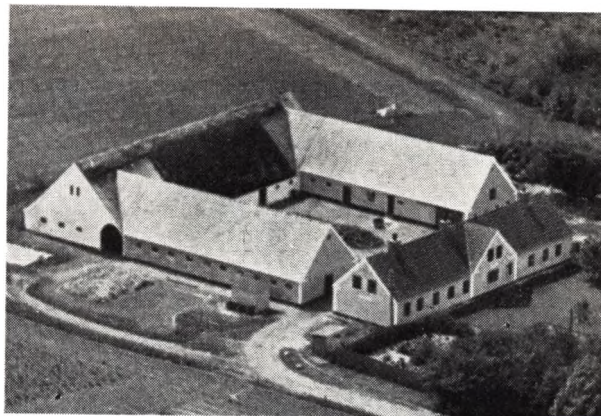

let er 56 Tdr. Ld., hvoraf ca. 7 Tdr. Ld. er Skov. Tidligere har Arealet været paa ca. 120 Tdr. Ld., idet »Klitgaard« i 1912—13 blev udstykket herfra og i 1908 »Hedegaard« i Asdal. Normal Besætning er 16—18 Køer plus Opdræt, ca. 25 Svin og Traktor. Laden er ombygget 1956, da den oprindeligt var opført ca. 1600 af Egetømmer fra Skoven ved Hedegaard, Kostalden 1897, den vestre Længe 1902—03 og Stuehuset for ca. 125 Aar siden. Ejds. 60.000 Kr. Her paa Marken findes den første Boplads i Sognet, og den første Beboer her Uge, hvorfra Navnet stammer. Navnet Uge skulle være fremkommet ved, at der efter Sigende skulle være en daarlig Uge hvert Aar. Manden Uge kunne mere end de fleste, og han fik manet Uheldet i Jorden i Gungebakken, som nu tildels er tilplantet som Skov. Der fortælles af de gamle i Sognet, at der i en bestemt Uge hvert Aar kunne høres en Gungren i Banken.

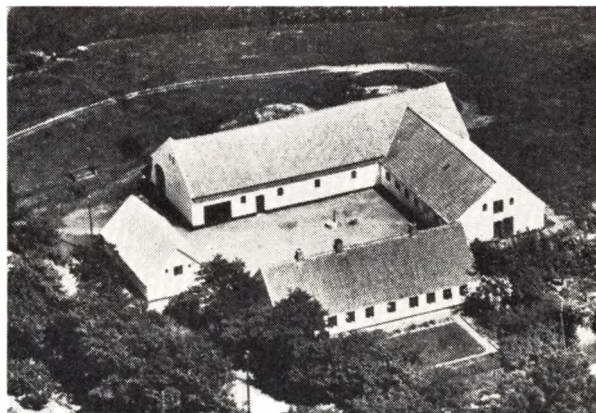

VESTERGAARD, POUL, Gdr.,

»Stabækgaard«, Uggerby, Hjørring,

er født i Mygdal 23. 8. 1924. Forældre: Niels Vestergaard og Hustru Mary Johanne, f. Sørensen. Poul Vestergaard er gift med Lisbeth, f. Houbak i Bjergby 15. 8. 1931. Forældre: Ejnar Houbak og Hustru Krista, f. Jakobsen. I Ægteskabet er 1 Barn: Aase 2. 5. 1957. Poul Vestergaard købte 28. 3. 1956 Gaarden af Johan Grøntved, der havde ejet den i 5 Aar, og før ham ejede Søren Kallehave den i 18 Aar. Arealet er 12,3 ha og normal Besætning er 11 Køer plus Opdræt, 3 Søer, ca. 20 Svin og 2 Heste. Bygningerne er opført 1919

efter Brand paa nær Stuehuset, som er ældre. Ejdsk. 51.000 Kr.

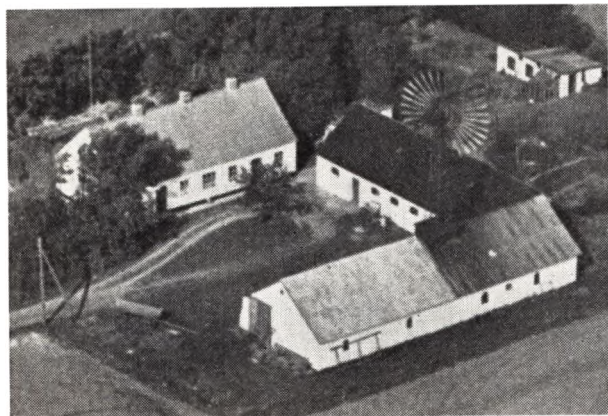

WEINKAUFF, NIELS, Gdr.,

Stabæk, Uggerby, Hjørring, er født i Mygdal 19. 5. 1894. Forældre: Jens Chr. Weinkauff og Hustru Kristine, f. Jakobsen. Niels Weinkauff er gift med Katrine, f. Jensen i Mygdal 11. 8. 1901. Forældre: Laurits Jensen og Hustru Mathea, f. Andersen. I Ægteskabet er 1 Barn: Aase Kristine 26. 5. 1929. Niels Weinkauff købte i 1932 Gaarden af Niels Iversen, der havde ejet den i ca. 3 Aar, og dér var hans Kones Hjem. Arealet er 12 Tdr. Ld. og normal Besætning er 6 Køer plus Opdræt, ca. 10 Svin og 1 Hest. Bygningerne er opført 1900. Ejdsk. 30.000 Kr. Tidligere har Weinkauff ejet en Ejendom med 7 Tdr. Ld. i 5 Aar, som Johs. Bach nu ejer, og i 1 Aar en Ejendom med 20 Tdr. Ld. i Vellinghøj.

HØRMESTED SOGN

Anneks til Tolne, omgives af dette, Skærum og Lendum S., Vennebjærg Hrd. (Ugilt og Sindal S.) samt Mosbjærg S., fra hvilke sidste det skilles ved Ugerby Aa med Biaaen Glimsholt Aa. Kirken ligger c. 17 km V. for Frederikshavn og c. 15 km Ø. for Hjørring. De mod S. højtliggende og bakkede Jorder (Rammelhøj, 96 m) er sandede, for en Del lyngklædte; mod V. og N. er de lavtliggende og jævne Jorder temmelig frugtbare, enkelte Steder godt lerede. Kommunal Plantage (anl. 1919, 32 ha) ved Tislum. Gennem Sognet gaar Landevejen og Jernbanen fra Frederikshavn til Hjørring.

Befolkning i 1921: 1113 (1801: 336, 1850: 759, 1901: 1070), boende i 226 Gaarde og Huse. Det saml. Hartk. (1905): 181 Td.; 40 Gaarde med 152 og 107 Huse med 29 Td. Hartk., samt 51 jordløse Huse. Ejdsk. (1920): 3449, deraf Jordv.: 1817. Areal: 3877 ha, hvoraf (1919) besaaet med Hvede 6 ha, Rug 395, Byg 92, Havre 312, Blands. til Modenhed 419, Kartofler 137, Foderroer

288; Brak udgjorde 223 ha, Grønfoder og Græsning 1411, Haver o. l. 58, Tørvemoser 14, Skov 211, Heder og Lyngbakker 201, Klitrealer og Stenmarker 7, Vandar. 8. Kreaturhold (1922): 436 Heste, 2403 Stk. Hornkv. (deraf 1442 Køer), 24 Geder, 540 Faar, 1853 Svin (1914: 2025).

I Sognet Hørmested Kirke (1553 Hørmested), enligt beliggende, med Annekspræstegd. (Ø.- og V.-Anneksgaard), Skole, Missionshus (opf. 1908), Andelsmejeri (oprettes 1923) og Kbmndshdl., og Byen Tislum (1340 Tydslund, 1662 Tiisloom) med Skole. Saml. af Gaarde og Huse: Skreborg (1688 Schreborig), Malund (1688 Maalund), Stensbæk (1662 Steensbech), Studsholt (1638 Stusholt) med Ml., Hedelund, Lysmose, Bjørnemoose, Høglund (1662 Teilladen), Enghuse, Topholt (1688 Topholt), Rammelhøj (1662 Rameihøj), Lille-Tislum. Hammerholt, Volstrup (1638 Wolstrup), Maden (Møyen, 1662 Mayen), Lynghuse, Korsholt (1662 Karsholt), Bredsig. — Gaarde: Hovedgaarden Høgholt (1638 Høgholt) har 17,8 Td. H., Ejdsk. 220, Jordv. 145; c. 216 ha, deraf Ager 186, Eng 22, Skov 3. Høglund, 7,2 Td. H., Ejdsk. 153, Jordv. 93; c. 131 ha, deraf Ager 111, Eng 17. Korsholt, 6,4 Td. H., Ejdsk. 124, Jordv. 80; c. 182 ha, deraf Ager 160, Eng 5, Skov 10. Korsenstved (1688 Korsens Tued), Søndergd. (1688 Synder Gaard), Grimshave (1662 Grims Hafue), Majlund (1662 Majlund), Kringelholt (1688 Kringelholt), Nørregd. (1638 Nørgaard), Bondgd. (1638 Tislum bundgaard), Birket (1638 Birkit) og Nejst (1638 Negst), Gaarde. Høgholt Skole. Nygaard's Mølle. Hørmested Kro.

Hørmested S., en egen Sognekommune, i gejstlig Hens. Anneks til Tolne S., har Tingsted i Frederikshavn og hører under Rets- og Politikr. Frederikshavn Kbst. m. m., Hjørring Amtstuedistr., Frederikshavn Læge- og Skattekr., Skagen Vurderingskr., Amtets 1. Folketingskr., 6. Forligskr. og 5. Udskrivningskr. 476. Lægn. Kirken er selvejende (fra 1917).

BAKKE, OTTO, Gdr., »Bakken«,

Hørmested, Sindal, er født her paa Gaarden 4. 5. 1889. Forældre: Ferdinand Bakke og Hustru Anora Marie, f. Lauritsen. Otto Bakke er gift med Gertrud, f. Dahl i Sødring 1. 11. 1900. Forældre: Anders Dahl og Hustru Birgitte, f. Jensen. I Ægteskabet er 1 Barn: Edith 28. 10. 1926. Otto Bakke købte i 1913 Gaarden Matr. Nr. 24 m. fl. af sin Far, der havde ejet den siden 1872, men den har gennem 8 Generationer været i Slægtens Eje. Arealet er 115 Tdr. Ld., hvoraf Bakke har tilkøbt de 50 Tdr. Ld. Normal Besætning er 24 Køer plus Opdræt, 2 Heste, Traktor, 6 Søer og 50 Svin. Ejdsk. 113.600 Kr. Udbygningerne er opført 1914, Stuehuset 1918, men genopført 1945—46 efter Brand.

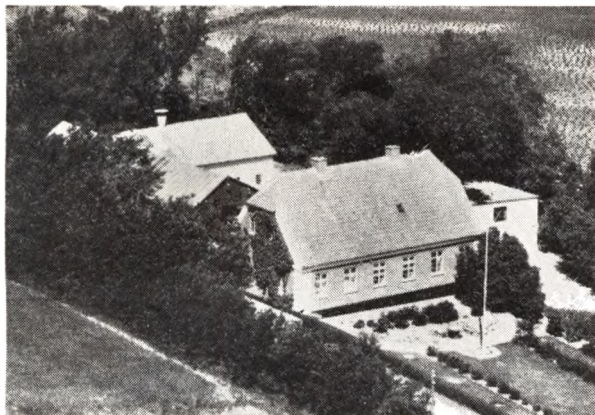

ANDERSEN, SVEND BERG, Gdr.,
 »Englund«, Hørmested, Sindal,
 er født i Hjørring 10. 9. 1934. Forældre: Karl Berg Andersen og Hustru Anna, f. Christensen. Svend Berg Andersen købte 25. 10. 1956 Gaarden Matr. Nr. 1e m. fl. af Maren Isager, der havde ejet den i ca. 10 Aar. Arealet er 16,4 ha og normal Besætning 11 Køer plus Opdræt, 2 Heste, 4 Søer og 6 Svin. Ejdsks. 52.000 Kr. Stuehuset er ca. 30 Aar gammelt, mens Udbygningerne er ældre.

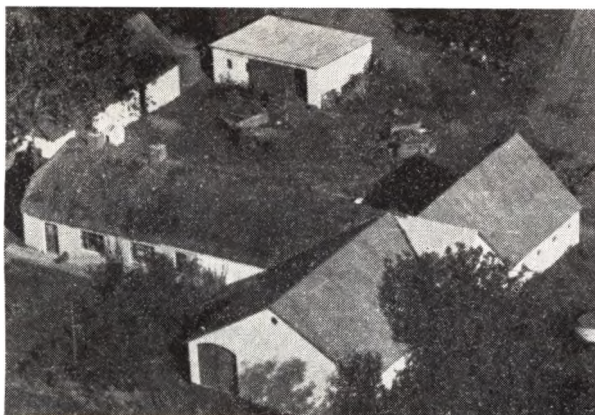

BØRJESON, ELUF, Bestyrer,
 »Nørkær«, Hørmested, Sindal,
 er født her paa Ejendommen 11. 9. 1905. Forældre: August Børjeson og Hustru Kristine, f. Nielsen. Eluf Børjeson er gift med Elna, f. Nielsen i Bindslev 16. 3. 1906. Forældre: Alfred Nielsen og Hustru Kirstine, f. Jepsen. I Ægteskabet er 1 Barn: Sonja 29. 12. 1932. Eluf Børjeson bestyrer Ejendommen Matr. Nr. 61 m. fl., som ejes af Fru Isager, der har haft den i 22 Aar. Arealet er 40 Tdr. Ld., hvoraf Isager har tilkøbt de ca. 20 Tdr. Ld. Normal Besætning er 14 Køer plus Opdræt, 3 Heste, 1 So og 20 Svin. Ejdsks. 40.000 Kr. Bygningerne er opført for ca. 100 Aar siden, dog er Kostald og Maskinhus siden blevet tilbygget. Paa Marken findes to meget gamle Gravhøje. Børjeson har bestyret Gaarden i ca. 20 Aar.

CHRISTENSEN, BENT, Bestyrer,
 »Bredsig«, Hørmested, Sindal,
 er født i Ll. Bundgaard, Hørmested, 30. 10. 1932. For-

ældre: Valdemar Christensen og Hustru Marie, f. Svendsen. Bent Christensen bestyrer Gaarden Matr. Nr. 1d m. fl., som ejes af Signe H. Pedersen, hvis Mand ejede den i mange Aar. Arealet er 32 Tdr. Ld. og normal Besætning 11 Køer plus Opdræt, 2 Heste, 10 Søer og ca. 20 Svin. Ejdsks. 53.500 Kr. Kostalden er ældre, Laden er opført 1914, Heste- og Svinestald 1922 og Stuehuset ca. 1932.

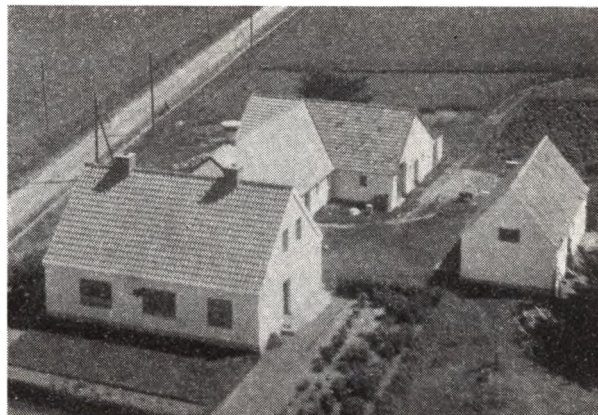

CHRISTENSEN, FRODE, Husmand,
 »Elmelund«, Hørmested, Sindal,
 er født i Vreilev 16. 11. 1910. Forældre: Anders Chr. Christensen og Hustru Johanne. Frode Christensen er gift med Karen Elisabeth, f. Christensen i Mosbjerg 8. 12. 1911. Forældre: Janus Christensen og Hustru Hanne. Frode Christensen købte i 1948 Ejendommen Matr. Nr. 1i og 1ø af Carl Johan Christensen. Tidligere har Chr. Pedersen ejet den i mange Aar. Arealet er 13 Tdr. Ld. og normal Besætning 6 Køer plus Opdræt, 2 Heste, 2 Søer og der fedes ca. 30 Svin aarlig. Ejdsks. 30.000 Kr. Bygningerne er opført 1910 efter Brand paa nær Høsehøuset, som er bygget 1949.

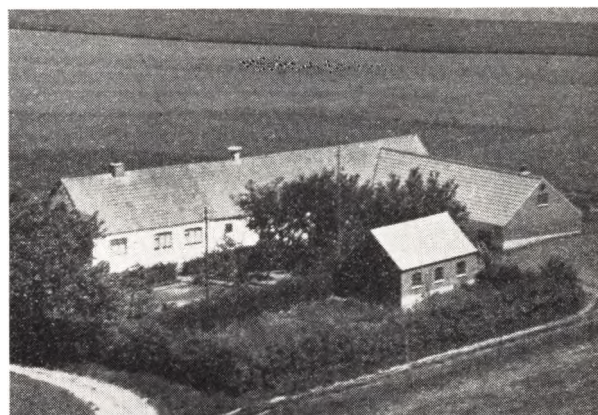

CHRISTENSEN, HARALD, Husmand og Kirkebetjent, Anneks, Hørmested, Sindal,
 er født i Hørby 10. 1. 1902. Forældre: Chr. Nygaard Christensen og Hustru Laura, f. Nielsen. Harald Christensen er gift med Valborg, f. Jepsen i Ugilt 12. 11. 1904. Forældre: Murer Johan M. Jepsen og Hustru Henriette, f. Christensen. I Ægteskabet er 4 Børn: Egon 6. 6. 1928, Kaj 26. 7. 1932, Ole 26. 8. 1941 og John 24. 1. 1945, alle med Navnet Nygaard. Harald Chri-

stensen købte i 1929 Ejendommen Matr. Nr. 1u m. fl. af Ole ensen, men før har Murer Aksel Nielsen ejet den i 17 Aar. Arealet er 7 Tdr. Ld., hvoraf Christensen har tilkøbt den 1 Td. Ld. Normal Besætning er 6 Køer plus Opdræt, 1 Hest, 1 So og 9 Svin. Ejds. 18.000 Kr. Bygningerne er opført for over 100 Aar siden, men gennem Tiden blevet omforandrede, bl. a. har Christensen ombygget Kostald og Lade samt restaureret de øvrige. Christensen har i 25 Aar været Kirkebetjent og Graver ved Hørmested Kirke. I mange Aar har J. Ludvig Schmelling ejet Ejendommen.

CHRISTENSEN, JOHAN, Gdr.,
»Stejhus«, Hørmested, Sindal,

er født i Sognet 6. 11. 1885. Forældre: Poul M. Christensen og Hustru Frederikke, f. Sørensen. Johan Christensen er gift med Anna, f. Bolander i Tolne 22. 7. 1887. Forældre: Karl Bolander og Hustru Kristine, f. Jensen. I Ægteskabet er 11 Børn: Elisabeth, Poul, Ingeborg, Karl Johan, Gerda, Niels Juul, Henry, Signe, Peter, Annelise og Sonja. Johan Christensen købte i 1939 Gaarden Matr. Nr. 6c m. fl. af sine Forældre, der havde ejet den siden 1893. Arealet er 76 Tdr. Ld. og normal Besætning 8 Køer plus Opdræt, 3 Heste, 2 Søer og 8 Svin. Ejds. 14.000 Kr. Bygningerne er opført for over 100 Aar siden, men gennem Aarene vedligeholdte. I ældre Tid har der været Kro her paa Gaarden.

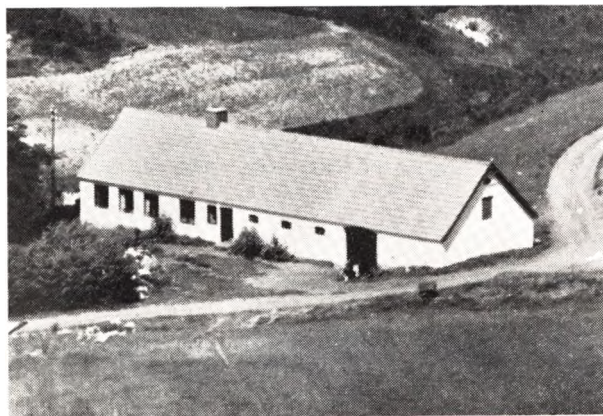

CHRISTENSEN, KNUD, Husmand,
Nr. Skørbæk, Tolne,

er født i Guldager, Vrejlev, 6. 12. 1919. Forældre: Chr. Christensen og Hustru Vilhelmina, f. Johansen. Knud Christensen er gift med Inga Jensen, f. i Skærum 31. 5. 1932. Forældre: Peter Jensen og Hustru Sofie. I Ægteskabet er 2 Børn: Lilly Birgit 6. 10. 1953 og Bent Egon 28. 11. 1956. Knud Christensen købte Ejendommen i 1951 af Peter Jensen, der havde haft den i 6 Aar. Arealet er paa 19 Tdr. Ld. og normal Besætning er 6 Køer plus Opdræt, 1 Hest samt 1—2 Søer og 8—10 Fedesvin leveres aarligt. Ejds. 10.000 Kr. Bygningerne er oprindelig over 100 Aar gamle, men er blevet ombyggede ca. 1950.

CHRISTENSEN, LASSEN, Husmand,
»Lille Damsig«, Hørmested, Sindal,

er født i Sindal 8. 8. 1894. Forældre: Jens Mølskov Christensen og Hustru Kristiane, f. Pedersen. Lassen Christensen er gift med Marthine, f. Nielsen i Hørmested 14. 3. 1897. Forældre: Lars Nielsen og Hustru Mariane, f. Jensen. I Ægteskabet er 3 Børn: Lilly 22. 2. 1926, Orla 14. 12. 1928 og Ketty 12. 9. 1930. Lassen



Christensen købte i 1927 Ejendommen Matr. Nr. 15g m. fl. af Chr. Peter Sørensen og tidligere Ejer var Martin Olsen, som ejede den fra Opførelsen. Arealet er 8 Tdr. Ld. og normal Besætning 5 Køer plus Opdræt, 1 Hest, 2 Søer og 2 Svin. Ejds. 20.000 Kr. Bygningerne er opført ca. 1920 paa nær Høsehøuset, som Christensen byggede i 1943.

CHRISTENSEN, NIELS, Bestyrer,
»Søndergaard«, Hørmested, Sindal,

er født i Brønderslev 15. 6. 1910. Forældre: Chr. Christensen og Hustru Marthine, f. Nielsen. Niels Christensen er gift med Dagmar, f. Hansen i Hørby 9. 3. 1911. Forældre: Chr. V. Hansen og Hustru Anna. I Ægteskabet er 5 Børn: Aage, Gerda, Svend, Kjeld og Henning. Niels Christensen er Bestyrer af Gaarden Matr. Nr. 21a m. fl., som ejes af Thomas Bach, der har haft den i 15 Aar. Arealet er 175 Tdr. Ld. og normal Besætning 40 Køer plus Opdræt, 4 Heste, Traktor, 10 Søer og ca. 100 Svin. Ejds. 145.000 Kr.



CHRISTENSEN, SOFUS, Husmand,
»Bakholm«, Hørmested, Sindal,

er født i Raabjerg 29. 4. 1912. Forældre: Chr. Christensen og Hustru Anna. Sofus Christensen er gift med Krista f. Nielsen i Bindslev 21. 10. 1917. Forældre: Martinus Nielsen og Hustru Karen, f. Andersen. I Ægteskabet er 3 Børn: Connie 1. 11. 1937, Ketty 24. 4. 1942 og Allan 10. 11. 1951. Sofus Christensen købte 14. 8. 1951 Ejendommen Matr. Nr. 21n og 21v af Laurits Jeppesen, der havde bygget den i 1909. Arealet er 14 Tdr. Land og normal Besætning 6 Køer plus Op-

dræt, 2 Heste, 5 Søer og 1 Orne. Ejds. 22.000 Kr. Bygningerne er opført 1909, dog er Kostald og Lade i ca. 1938 blevet tilbyggede. Christensen er Vurderingsmand for Brandforsikringen.

CHRISTIANSEN, GERNER, Gaardejer,

»Hørmestedgaard«, Sindal,
er født her paa Gaarden 8. 9. 1913. Forældre: Jens Christensen og Hustru Josefine, f. Pedersen. Gerner Christensen købte i 1954 Gaarden Matr. Nr. 1a af sin Far, der havde ejet den siden 1914. Arealet er 27 ha og normal Besætning 18 Køer plus Opdræt, Traktor og ca. 80 Svin. Ejds. 54.000 Kr. Bygningerne er opført 1904—05.

CHRISTIANSEN, JAKOB, Husmand, »Bjørnemose«,

Hørmested, Sindal,
er født i Sognet 29. 2. 1929. Forældre: Martin Christensen og Hustru Fernante, f. Jeppesen. Jakob Christensen er gift med Connie, f. Christensen i Bindslev 1. 11. 1937. Forældre: Sofus Christensen og Hustru Krista, f. Nielsen. I Ægteskabet er 2 Børn: Leif 8. 3. 1955 og Gitte 5. 2. 1957. Jakob Christensen købte 9. 4. 1954 Ejendommen Matr. Nr. 3e m. fl. af Henry Walther. Tidligere har Chr. Klastrup ejet den i mange Aar. Arealet er 14½ Tdr. Land og deraf har Christensen tilkøbt ca. ½ Td. Land. Normal Besætning er 6—8 Køer plus Opdræt, Traktor, 2 Heste, 4 Søer og 4 Svin. Ejds. 28.600 Kr. Bygningerne er opført 1919, men i 1954 har Christensen omforandret Kostalden.

FRANSEN YDE, Gaardejer, »Nygaard«,

Hørmested, Sindal,
er født her paa Gaarden 28. 6. 1912. Forældre: Chr. Frandsen og Hustru Mathilde, f. Jensen. Yde Frandsen er gift med Elvid, f. Christensen i Ugilt 26. 5. 1914. Forældre: Jens Christensen og Hustru Dorthea, f. Sørensen. I Ægteskabet er 6 Børn: Jens Chr., Arne, Bodil, Flemming, Doris og Lene. Yde Frandsen købte Gaarden Matr. Nr. 14a af sin Far, der havde ejet den siden ca. 1908. Arealet er 63 ha og normal Besætning 24 Køer plus Opdræt, 2 Heste, Traktor, 10 Søer og ca. 80 Svin leveres aarlig. Ejds. 86.000 Kr. Bygningerne er opført for ca. 80 Aar siden paa nær Laden som er bygget 1935.



FREDERIKSEN, CHARLES, Husejer, »Ankerhus«,

Hørmested, Sindal,
er født i Hjørring 17. 11. 1915. Forældre: Chr. Frederiksen og Hustru Andrea Petrea, f. Gaardboe. Charles Frederiksen købte i 1958 Huset Matr. Nr. 45e af

Anker Nielsen. idligere har Svend Larsen ejet den mange Aar og før Skrædder Sørensen. Arealet er 2 Tdr. Land og Ejds. 6500 Kr. Huset er opført for over 100 Aar siden, men gennem Aarene vedligeholdt.

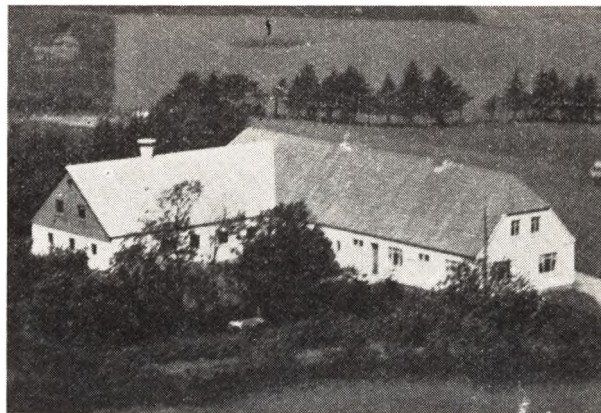

GØGSIG, TAGE NIELSEN, Husmand, »Højvang«,
Hørmested, Tolne,

er født i Tversted 30. 7. 1914. Forældre: Niels Chr. Nielsen Gøgsig og Hustru Thomine. Tage Nielsen Gøgsig er gift med Alma, f. Ulstrup i Hørby v. Hobro 22. 11. 1912. Forældre: Anton Ulstrup og Hustru Bodil Marie, f. Mogensen. I Ægteskabet er 2 Børn: Bente 22. 7. 1941 og Grethe 21. 8. 1944. Tage Gøgsig købte i 1940 Ejendommen Matr. Nr. 8g af Sofus Andersen, der havde ejet den i ca. 13 Aar. Arealet er 14 Tdr. Land og normal Besætning 8 Køer plus Opdræt, 2 Heste, 4 Søer, og der fedes ca. 30 Svin aarlig. Ejds. 26.000 Kr. Stuehus og Lade er opført ca. 1928, Kostalden 1932. Gøgsig har i 2 Perioder været Medlem af Sogneraadet.

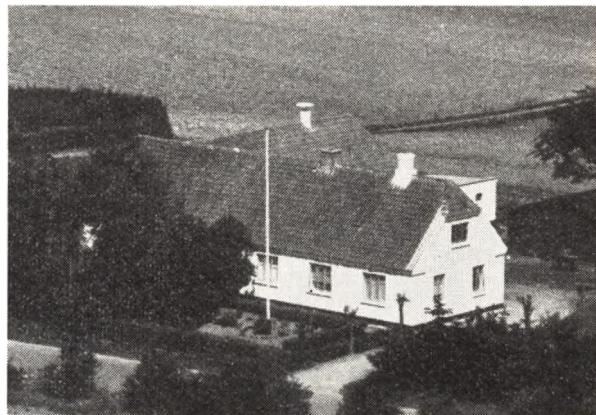

HANSEN, JENS P., Husmand, »Sønderholt«,
Hørmested, Sindal,

er født i Skæve 29. 6. 1909. Forældre: Niels Hansen og Hustru Kirsten, f. Frederiksen. Jens P. Hansen er gift med Kirsten, f. Christensen i Tørslev 30. 9. 1907. Forældre: Julius Christensen og Hustru Amalia, f. Christensen. I Ægteskabet er 3 Børn: Aage 26. 9. 1935, Chr. Peter 3. 4. 1937 og Doris 31. 3. 1949. Jens P. Hansen købte i 1950 Ejendommen Matr. Nr. 1ae m. fl. af Johs. Jensen. Arealet er 14 Tdr. Land, hvoraf Hansen har tilkøbt ca. 3 Tdr. Land. Normal Besætning er 2

Køer plus Opdræt, 1 Hest, 3 Søer, Ejds. 31.400 Kr. Bygningerne er opført 1925 paa nær Høsehøuset som Hansen byggede i 1958. Tidligere har Hansen i 8 Aar ejet en Ejendom i Hørby Sogn.



HANSEN, JOHANNES, Husmand, »Klarupdal«, Hørmested, Sindal,

er født i Gerum 6. 9. 1917. Forældre: Chr. Peter Hansen og Hustru Anna, f. Christensen. Johannes Hansen er gift med Lene f. Andersen i Hørmested 19. 11. 1919. Forældre: Peter Andersen og Hustru Mariane, f. Jensen. I Ægteskabet er 2 Børn: Jytte 27. 7. 1945 og John 8. 5. 1950. Johs. Hansen købte i 1948 Ejendommen Matr. Nr. 6ø og 6p m. fl. af Egon Nielsen, der havde haft den mange Aar. Arealet er 14½ Td. Land og normal Besætning 4 Køer plus Opdræt, 1 Hest, 2 Søer og 4 Svin. Ejds. 16.000 Kr. Laden er opført 1950 og de øvrige Bygninger ca. 1908.

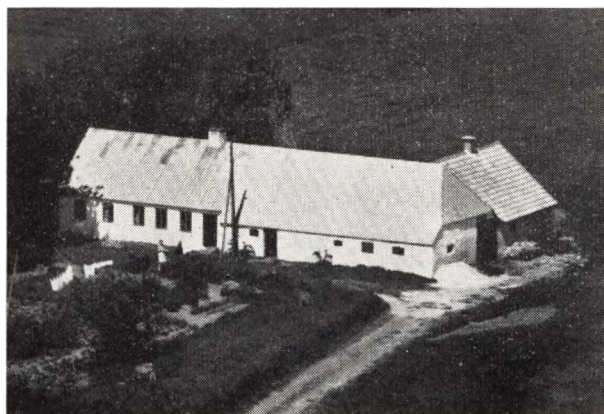

HOLMBERG, ALMANN, Husmand, »Vangterp«, Hørmested, Sindal,

er født i Sindal 14. 9. 1928. Forældre: Ejler Holmberg og Hustru Ellen, f. Jensen. Almann Holmberg er gift med Ruth Krista, f. Jørgensen i Skjød 12. 3. 1928. Forældre: Chr. Jørgensen og Hustru Alma. I Ægteskabet er 3 Børn: Henning 14. 4. 1949, Hjørdis 23. 5. 1954 og Tonny 2. 12. 1957. Almann Holmberg købte 1. 2. 1956 Ejendommen Matr. Nr. 1h m. fl. af Vang Jensen, der havde ejet den i 8 Aar. Arealet er 11 Tdr. Land og normal Besætning 6 Køer plus Opdræt og 3 Søer. Ejds. 24.700 Kr. Kostalden er opført ca. 1918, mens de øvrige Bygninger er ældre.



JAKOBSEN, EJNAR, Husmand, »Langmose«, Hørmested, Sindal,

er født i Skærum 19. 7. 1890. Forældre: Jens Jakobsen og Hustru Kirsten f. Andersen. Ejnar Jakobsen er gift med Tora f. Christensen her paa Ejendommen 7. 1. 1892. Forældre: Niels Chr. Christensen og Hustru Petrine f. Johansen. I Ægteskabet er 4 Børn: Knud, Ernst, Kirsten og Anne-Lis. Ejnar Jakobsen købte i 1915 Ejendommen Matr. Nr. 22b m. fl. af sine Svigerforældre, der havde ejet den mange Aar. Arealet er ca. 21 Tdr. Land, hvoraf Jakobsen har tilkøbt ca. 8½ Td. Land. Normal Besætning er 8 Køer plus Opdræt, 2 Heste, 2 Søer og 20 Svin. Ejds. 26.000 Kr. Bygningerne er opført 1916.

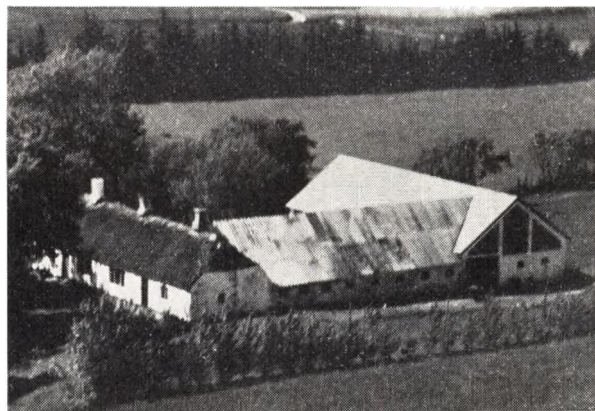

JENSEN, AAGE, Husmand, »Lillelund«, Hørmested, Sindal,

er født i Skævum 16. 8. 1903. Forældre: Jens Chr. Jensen og Hustru Mariane, f. Christensen. Aage Jensen er gift med Rosa f. Andersen her paa Ejendommen 5. 7. 1908. Forældre: Anton Andersen og Hustru Jensine, f. Larsen. I Ægteskabet er 6 Børn: Gunnar, Lilly, Ester, Selma, Gudrun og Bent. Aage Jensen købte i 1927 Ejendommen Matr. Nr. 39f af sine Svigerforældre, der havde ejet den i ca. 32 Aar. Arealet er 29½ Td. Land og normal Besætning 7 Køer plus Opdræt, 2 Heste, 4 Søer og 7 Svin. Ejds. 26.000 Kr. Bygningerne er opført for over 100 Aar siden, dog har Jensen i 1938 bygget ny Lade samt tilbygget Kostalden.

JENSEN, ARNE, Husmand, »Klarupmose«,
Hørmested, Sindal,

er født i Mosbjerg 7. 12. 1918. Forældre: Sinus Jensen og Hustru Inger. Arne Jensen er gift med Oda, f. Andersen i Hørmested 5. 8. 1927. Forældre: Almann Andersen og Hustru Laura, f. Jensen. I Ægteskabet er 2 Børn: John 1. 4. 1948 og Mona 24. 6. 1957. Arne Jensen købte i 1955 Ejendommen Matr. Nr. 60 og 60b af Hans P. Jensen. Tidligere har Horsevad ejet den i ca. 3—4 Aar. Arealet er 9½ Td. Land og normal Besætning 4 Køer plus Opdræt, 1 Hest, 1 So og 4 Svin. Ejds. 13.000 Kr. Bygningerne er opført ca. 1908, dog er Laden siden blevet tilbygget.

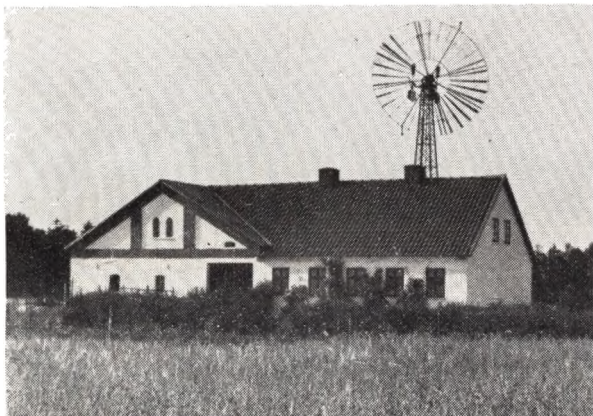

JENSEN, CARL, Husmand, »Ny Nejst«,
Hørmested, Sindal,

er født i Lendum 29. 11. 1890. Forældre: Peter M. Jensen og Hustru Marie, f. Hansen. Carl Jensen er gift med Anne, f. Hansen i Tørslev 29. 12. 1896. Forældre: Chr. Hansen og Hustru Anne Marie, f. Jensen. I Ægteskabet er 2 Børn: Chr. Vrængmose 17. 4. 1929 og Marie Vrængmose 27. 2. 1936. Carl Jensen købte i 1927 Jorden Matr. Nr. 15c m. fl. som blev udstykket fra St. Nejst. Arealet er 20 Tdr. Land og normal Besætning 8 Køer plus Opdræt, 2 Heste, 2 Søer og 12 Svin. Ejds. 28.000 Kr. Bygningerne er opført 1927.

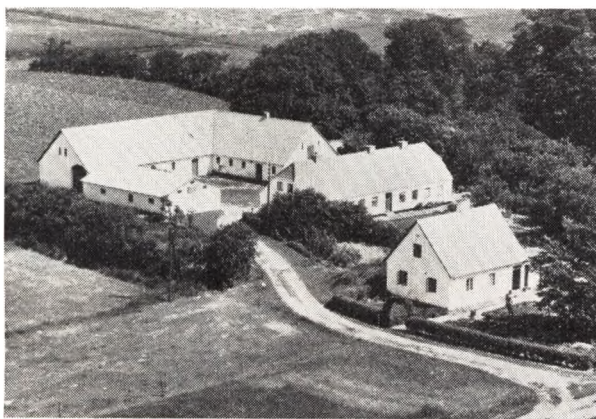

JENSEN, CHR., Gaardejer, »Marienlyst«,
Hørmested, Sindal,

er født i Taars 18. 4. 1907. Forældre: Lars P. Jensen og Hustru Mathilde, f. Pedersen. Chr. Jensen er gift med Gerda, f. Simonsen i Elling 19. 1. 1914. Forældre:

Konrad Simonsen og Hustru Maren. I Ægteskabet er 5 Børn: Ruth, Birgit, Lis, Bente og Tove. Chr. Jensen købte i 1938 Gaarden Matr. Nr. 5b og 5t af Aksel Larsen, der havde ejet den i 17 Aar. Arealet er 15 Tdr. Land, hvoraf Jensen har tilkøbt de 2 Tdr. Land. Normal Besætning 8 Køer plus Opdræt, 2 Heste, 3 Søer og der fedes ca. 20 Svin aarlig. Ejds. 27.000 Kr. Kostalden er opført 1926, Laden 1949 og Vesterhuset 1951. Stuehuset er ca. 150 Aar gammelt. Siden 1954 har Jensen været Medlem af Sogneraadet og i 10 Aar i Bestyrelsen for Mejeriet.

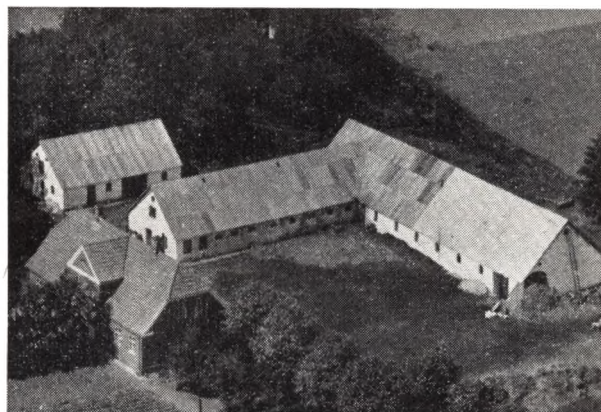

JENSEN, ELINE, »Tislumhede«,
Hørmested, Sindal,

er født her paa Gaarden 27. 7. 1898. Forældre: Thomas Jensen og Hustru Kristine Marie, f. Jensen. Eline Jensen overtog i 1954 Gaarden Matr. Nr. 38c og 40d efter sin Fars Død. Gaarden har i mange Aar været i Slægtens Eje. Arealet er 40 Tdr. Land og normal Besætning 12 Køer plus Opdræt, 1 Hest, Traktor og 10 Svin. Ejds. 58.000 Kr. Kostalden er opført 1954, Laden 1903, Stuehuset 1924 og de øvrige Bygninger ca. 1917. Jensen var i 26 Aar Medlem af Sogneraadet og i 38 Aar Vurderingsmand.

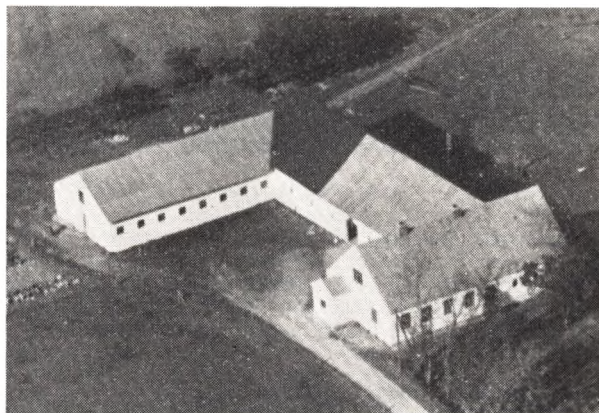

JENSEN, HENRY, Husmand, »Hedevang«,
Hørmested, Sindal,

er født i Taars 6. 4. 1918. Forældre: Emil Jensen og Hustru Karoline, f. Andreasen. Henry Jensen er gift med Gudrun, f. Jensen i Skærum 16. 4. 1924. Forældre: Bernhard Jensen og Hustru Ingrid, f. Andersen. I Ægteskabet er 2 Børn: Hans Ole 26. 6. 1947 og Sonja

Marie 8. 11. 1953. Henry Jensen købte i 1946 Ejendommen Matr. Nr. 29b m. fl. af sin Far, der havde ejet den siden 1923. Arealet er 30 Tdr. Land og normal Besætning 12 Køer plus Opdræt, 2 Heste, 4 Søer og 12—14 Svin. Ejds. 47.000 Kr. Bygningerne er opført ca. 1902, dog er Laden tilbygget 1926, Kostalden 1937 og Svinestalden 1957. Fru Jensen er Medlem af Skolekommissionen og Jensen Vurderingsmand til Ejendomsstyrelsen.



JOHST, CHR., Husmand, »Ø. Nygaard«, Hørmested, Sindal, er født i Mosbjerg 25. 1. 1914. Forældre: Niels Johst og Hustru Magdalene, f. Iversen. Chr. Johst er gift med Astrid f. Kaae i Lendum 26. 7. 1917. Forældre: Chr. Kaae og Hustru Oline, f. Nielsen. I Ægteskabet er 2 Børn: Knud 16. 1. 1941 og Arne 3. 4. 1946. Chr. Johst købte i 1944 Ejendommen Matr. Nr. 140 og 14p m. fl. af Poul Jensen, der havde ejet den 3—4 Aar og var født her. Arealet er 16 Tdr. Land og deraf har Johst tilkøbt de 2 Tdr. Land. Normal Besætning er 8 Køer plus Opdræt, 1 Hest, 5 Søer samt Svin. Ejds. 30.000 Kr. Bygningerne er opført ca. 1923, dog har Johst i 1955 tilbygget Kostald og Lade samt i 1957 bygget Høsehus.

JØRGENSEN, ERIK, Husmand, »Tjørnely«, Hørmested, Sindal, er født i Taars 28. 8. 1922. Forældre: Alma Jørgensen. Erik Jørgensen er gift med Jytte, f. Christensen i Skallerup 28. 10. 1929. Forældre: Heinrich Christensen og Hustru Ane Kirstine, f. Sørensen. I Ægteskabet er 4 Børn: Jens Ole 17. 4. 1950, Tove Marie 18. 8. 1951, Inger Margrethe 14. 9. 1954 og Karen Kirstine 7. 11. 1955. Erik Jørgensen købte i 1950 Ejendommen Matr. Nr. 3u m. fl. af Jens Chr. Jensen, der havde ejet den i ca. 20 Aar. Arealet er 7,5 ha og normal Besætning 8 Køer plus Opdræt, 1 Hest, 3 Søer og der fedes ca. 30 Svin aarlig. Ejds. 27.500 Kr. Bygningerne er opført ca. 1928. Jørgensen er medlem af Sogneraadet.

LARSEN, OLUF, Husmand, »Østergaard«, Hørmested, Sindal, er født i Lendum 18. 4. 1882. Forældre: Jens Chr. Larsen og Hustru Marie. Oluf Larsen er gift med Marthine, f. Pedersen i Klarup 18. 9. 1882. Forældre: Jens Pedersen og Hustru Maren. I Ægteskabet er 5 Børn: Manna, Jens Chr., Sofie, Krista og Henry. Oluf Larsen købte i 1918 Ejendommen Matr. Nr. 43 m. fl. af Chr. Pedersen, der havde ejet den i 4 Aar. Arealet er 21 Tdr. Land og normal Besætning 5 Køer plus Op-

dræt, 2 Heste, 2 Søer og 2 Svin. Bygningerne er opført for over 100 Aar siden men omforandrede gennem Aarene.

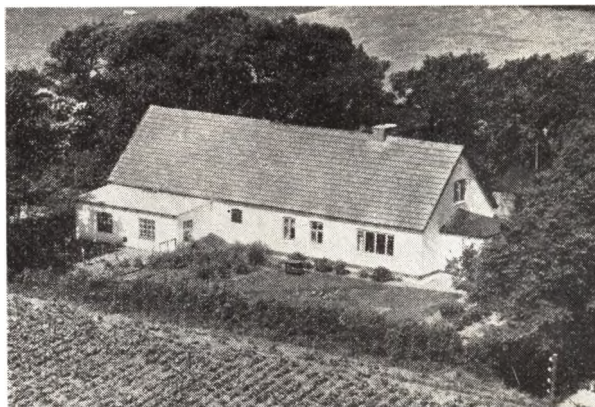

MADSEN, SVEND ERIK, Husmand, »Ellelund«, Hørmested, Sindal, er født i Sindal 11. 4. 1921. Forældre: Ole Chr. Madsen og Hustru Anne Kristine, f. Christoffersen. Svend Erik Madsen er gift med Grethe, f. Rasmussen i Fredericia 11. 9. 1924. Forældre: Rasmus P. Rasmussen og Hustru Kristiane, f. Sørensen. I Ægteskabet er 3 Børn: Knud og Erik 21. 10. 1946 og Henning 4. 2. 1953. Svend Erik Madsen købte 23. 4. 1954 Ejendommen Matr. Nr. 18m og 18p af Valdemar Jensen. Tidligere har Chr. Pedersen ejet den i ca. 15 Aar. Arealet er 8 Tdr. Land og normal Besætning 4 Køer plus Opdræt, 2 Søer, og der leveres ca. 5 Svin aarlig. Ejds. 20.000 Kr. Bygningerne er opført 1900, dog er Kostald og Lade siden blevet tilbygget.



MUHLIG, GOTFRED, Husmand, »Haabet«, Hørmested, Sindal, er født i Aasted 16. 8. 1891. Forældre: Valdemar Muhlig og Hustru Marianne, f. Jensen. Gotfred Muhlig er gift med Regine, f. Jensen i Skærum 5. 9. 1891. Forældre: Chr. Thomsen og Hustru Nielsine, f. Jensen. I Ægtesk. er 10 Børn: Signe, Holm, Aksel, Asta, Kaj, Karen, Egon, Knud, Chr. og Poul. Gotfred Muhlig købte i ca. 1910 Ejendommen Matr. Nr. 18a og 16 g af sin Far, der havde ejet den ca. 5 Aar. Arealet er ca. 11 Tdr. Land og Normal Besætning 3 Køer plus Opdræt, 2 Søer og 4 Svin, men da Jorden for Tiden er

lejet ud er der ingen Besætning. Ejds. 9000 Kr. Muhligns Far har bygget den østre Ende og Muhlign den vestre Ende samt inst. El Lys og Vand.

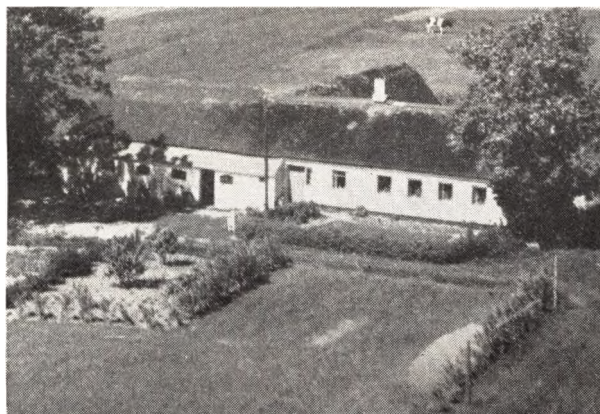

MØLSKOV, CARL, Husmand, »Lille Bredsig«, Hørmested, Sindal, er født i Hjørring 16. 1. 1902. Forældre: Fr.P eder Mølskov og Hustru Jakobine, f. Kaarup. Carl Mølskov er gift med Signe Marie, f. Steffensen i Ugilt 20. 1. 1904. Forældre: Ludvig Steffensen og Hustru Tomine, f. Pedersen. I Ægteskabet er 2 Børn: Ingemann 30. 9. 1925 og Rita 11. 6. 1927. Carl Mølskov købte i 1949 Ejendommen Matr. Nr. 2f af Jens Eriksen, men før har Andreas Olsen ejet den mange Aar. Arealet er 4 ha og normal Besætning 4 Køer plus Opdræt, 1 Hest, 2 Søer og 4 Svin. Ejds. 11.000 Kr. Bygningerne er opført for over 100 Aar siden, men siden restaurerede.

NIELSEN, HENRY, Gaardejer, »Frederiksdal«, Hørmested, Tolne, er født her paa Gaarden 31. 1. 1915. Forældre: Frdk. Nielsen og Hustru Ane, f. Henriksen. Henry Nielsen er gift med Margrethe, f. Christiansen paa Hørmestedgaard 7. 12 1918. Forældre: Jens Christiansen og Hustru Josefine, f. Pedersen. I Ægteskabet er 5 Børn: Freddi, Birgit, Henri, Jens og Ilse. Henry Nielsen købte i 1944 Gaarden Matr. Nr. 9a og 12 m. fl. af sine Forældre, der havde ejet den siden 1881. Arealet er i Dag 80 Tdr. Land og normal Besætning 16 Køer plus Opdræt, Traktor, 2 Søer og ca. 40 Svin. Ejds. 58.000 Kr. Stuehuset er opført 1901, Vestre Hus 1898, men ombygget 1950, da ogsaa Laden blev nyopført og Kostalden 1931. Nielsen er Formand for Skolekommissionen.

NIELSEN, MØLLER, Husmand, »Hedelund«, Hørmested, Sindal, er født i Sognet 9. 3. 1911. Forældre: Emanuel Nielsen og Hustru Mine, f. Jensen. Møller Nielsen er gift med Ingeborg, f. Olesen i Aasted 3. 11. 1907. Forældre: Anders Chr. Olesen og Hustru Mine, f. Nielsen. I Ægteskabet er 4 Børn: Eskild 10. 3. 1935, Sally 16. 10. 1937, Kurt 31. 5. 1942 og Finn 15. 7. 1945. Møller Nielsen købte i 1944 Ejendommen Matr. Nr. 6b m. fl. af Nicoline Nicolaisen, hvis Hjem det var i mange Aar. Arealet er 11½ Td. Ld. og normal Besætning 4 Køer

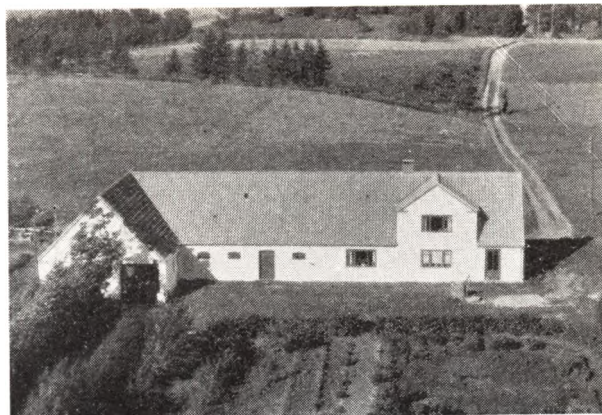

plus Opdræt, 1 Hest, 2 Søer og 12 Svin. Ejds. ca. 20.000 Kr. Kostald og Lade er opført ca. 1950 og Stuehuset 1955.

OLSEN, AKSEL, Gdr., »Hedebakken«, Hørmested, Sindal, er født i Sognet 29. 4. 1904. Forældre: Carl Olsen og Hustru Anne Kristine, f. Larsen. Aksel Olsen købte ca. 1935 Gaarden Matr. Nr. 6e af Søren Sørensen, der havde ejet den mange Aar. Arealet er 16 ha og normal Besætning 9 Køer plus Opdræt, 2 Heste og 5 Svin. Ejds. ca. 23.000 Kr. Bygningerne er opført for over 100 Aar siden, men tilbyggede siden.

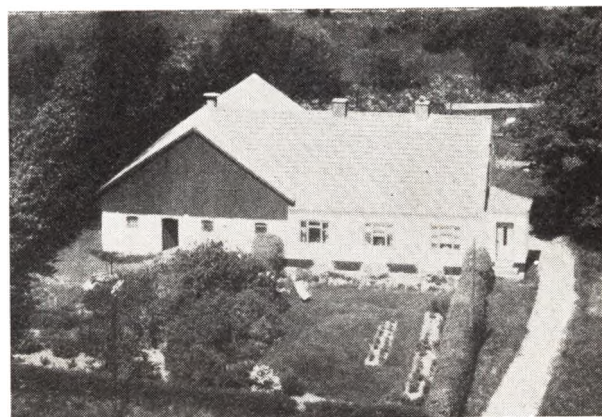

OLESEN, CHR., Husmand, »Nybo«, Hørmested, Sindal, er født i Bindslev 27. 8. 1913. Forældre: Alfred Olesen og Hustru Mine, f. Homann. Chr. Olesen er gift med Marie, f. Dahl i Hjørring 8. 10. 1910. Forældre: Jens Dahl og Hustru Marie, f. Budolfsen. Chr. Olesen købte i 1950 Ejendommen Matr. Nr. 12at, 14i og 14k af Edvard Olesen, der havde ejet den i 15 Aar. Arealet er 5 Tdr. Ld. og normal Besætning 4 Køer plus Opdræt, 1 Hest, 1 So og 5 Svin. Ejds. 21.000 Kr. Bygningerne er opført ca. 1931.

OLESEN, HERBERT FISKER, Gdr., »St. Nejst«, Hørmested, Sindal, er født i Taarup 6. 6. 1916. Forældre: Søren Fisker Olesen og Hustru Jensigne, f. Andersen Yde. Herbert Olesen er gift med Ella, f. Laursen i Langaa 20. 7. 1917. Forældre: Chr. Laursen og Hustru Martine, f.

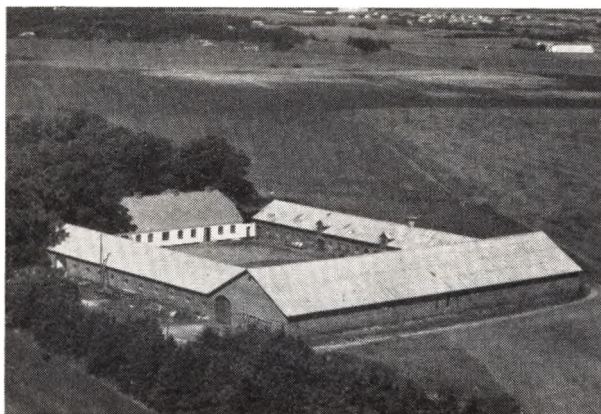

Jørgensen. I Ægteskabet er 1 Barn: Bente 12. 8. 1949. Herbert Olesen købte 14. 8. 1956 Gaarden Matr. Nr. 15a og 24k m. fl. af Proprietær Th. Bach, Sindal, der havde ejet den i 23 Aar. Arealet er i Dag 107 ha, og deraf tilkøbte Bach 55 Tdr. Ld. Normal Besætning er 45 Køer plus Opdræt, 4 Heste, Traktor, 10 Søer og ca. 300 Svin. Ejds. 157.000 Kr. Udbygningerne er opført 1910 efter Brand, mens Stuehuset er ældre. Herbert Olesen har lige i disse dage solgt Gaarden til Ejnar Jensen, Klampenborg, København.



OLESEN, OTTO, Husmand, »Nejstskovhus«,
Bredsig, Hørmested, Sindal,

er født her paa Ejendommen 2. 2. 1906. Forældre: Karl Olesen og Hustru Johanne, f. Jensen. Otto Olesen er gift med Krista, f. Christiansen i Taars 24. 12. 1909. Forældre: Laurits Christiansen og Hustru Olivia, f. Nielsen. I Ægteskabet er 3 Børn: Karna 1. 3. 1929, Martha 24. 11. 1930 og Esther 17. 8. 1933. Otto Olesen købte i 1951 Ejendommen Matr. Nr. 21 af sin Søster Laura, men den har i ca. 106 Aar været i Slægtens Eje. Arealet er 5 ha og normal Besætning 3 Køer plus Opdræt, 1 Hest og 2 Geder. Ejds. 14.000 Kr. Bygningerne er opført 1890, dog er Lade og Hestestald siden blevet tilbygget.

PEDERSEN, ASMANN, Husmand,
Hørmested, Sindal,

er født her paa Ejendommen 18. 1. 1920. Forældre: Louis Pedersen og Hustru Johanne. Asmann Pedersen er gift med Olga, f. Jensen i Hasmark 15. 11. 1920. Forældre: Jens Jensen og Hustru Elise, f. Pedersen.



I Ægteskabet er 2 Børn: Jens Hardi 6. 3. 1941 og Erling 5. 6. 1948. Asmann Pedersen købte i 1951 Ejendommen Matr. Nr. 32b, 18b og 18c af sin Far, der havde ejet den siden 1919. Arealet er 36 Tdr. Ld. og normal Besætning 6 Køer plus Opdræt, 2 Heste, 3 Søer og 10 Svin. Ejds. 17.000 Kr. Kostalden er opført ca. 1900, mens de øvrige Bygninger er noget ældre, men alle vedligeholdte.

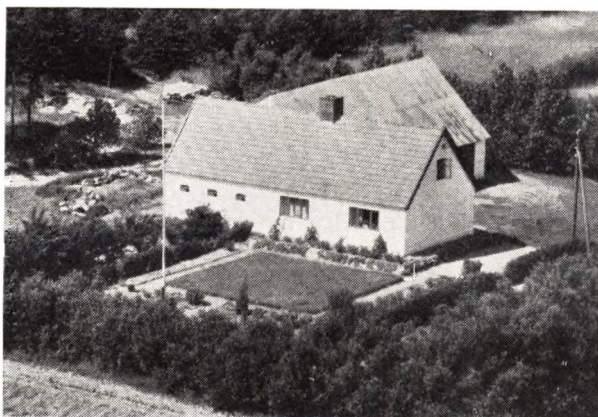

PEDERSEN, NIELS, Husmand,
»Lerhøj«, Hørmested, Sindal,

er født her paa Ejendommen 14. 1. 1905. Forældre: Chr. Pedersen og Hustru Anne Kristine. Niels Pedersen er gift med Marie, f. Nielsen i Sindal 14. 9. 1908. Forældre: Chr. Nielsen og Hustru Jensigne, f. Christensen. I Ægteskabet er 5 Børn: Ingeborg 11. 7. 1928, Poul 12. 1. 1930, Grethe og Erik 7. 6. 1934 og Anne 5. 10. 1937. Niels Pedersen købte ca. 1931 Ejendommen Matr. Nr. 6rr m. fl. af sin Far, der havde ejet den mange Aar. Arealet er ca. 17 Tdr. Ld. og normal Besætning 4 Køer plus Opdræt, 1 Hest, 1 So og 8 Svin. Ejds. 11.000 Kr. Laden er opført 1905, mens de øvrige Bygninger er ældre, men gennem Aarene blevet omforandrede.

PEDERSEN, OSKAR, Gdr.,
»Hoven«, Hørmested, Sindal,

er født i Sognet 9. 6. 1903. Forældre: Marius Pedersen og Hustru Kristine, f. Jensen. Oskar Pedersen er gift med Else Marie, f. Jensen i Tvis 21. 12. 1917. Forældre: Jens Jensen (Majgaard) og Hustru Stefalia. I Ægteskabet er 5 Børn: Sv. Aage, Aksel Peder, Kaj, Signe og Knud. Oskar Pedersen købte i 1926 Gaarden

Matr. Nr. 2d m. fl. af sine Svigerforældre, der havde ejet den mange Aar. Arealet er 42 Tdr. Ld. og normal Besætning 11 Køer plus Opdræt, 2 Heste, 3 Søer og 16 Svin. Ejdsdk. 49.000 Kr. Stuehuset er opført 1912, Lade og Kostald 1912 og Svinestalden har Pedersen tilbygget ca. 1938. Pedersen har i 9 Aar været Medlem af Menighedsrådet.

PEDERSEN, VILHELM, Husmand,
»Hjørnet«, Hørmested, Sindal,

er født i Sognet 2. 2. 1903. Forældre: Knud Pedersen og Hustru Sørine. Vilhelm Pedersen købte i 1938 Ejendommen Matr. Nr. 10c m. fl. af sine Forældre, der havde ejet den mange Aar. Arealet er 12 Tdr. Ld. og normal Besætning 6 Køer plus Opdræt, 2 Heste, 2 Søer og 8 Svin. Ejdsdk. 27.000 Kr. Bygningerne er opført 1919, men i 1953 byggede Pedersen 4 Meter til Kostalden og 2 Meter til den vestre Side.



og Kostalden er udvidet. Ravnstrup har i 4 Aar været Sogneradsformand for Hørmested Sogn.



POULSEN, CARL, Husmand,
»Vestbo«, Hørmested, Sindal,

er født i Taars 18. 4. 1894. Forældre: Peter Poulsen og Hustru Elise, f. Eriksen. Carl Poulsen er gift med Laura, f. Olsen i Em 8. 4. 1897. Forældre: Jakob Olsen og Hustru Mette Kristine, f. Larsen. I Ægteskabet er 3 Børn: Signe 29. 9. 1921, Erling 8. 6. 1923 og Agnes 27. 3. 1941. Carl Poulsen købte i 1951 Ejendommen Matr. Nr. 12v af Tømrer Christiansen, der havde ejet den i ca. 5 Aar. Arealet er 6 Tdr. Ld. og normal Besætning 4 Køer plus Opdræt og 3 Søer. Ejdsdk. 15.000 Kr. Bygningerne er opført for over 100 Aar siden, men omforandrede gennem Aarene.

RAVNSTRUP, ERIK, Gdr.,
»Bjørnemose«, Hørmested, Sindal,

er født i Ugilt 12. 7. 1907. Forældre: Jens Chr. Ravnstrup og Hustru Ane Tea, f. Jensen. Erik Ravnstrup er gift med Inga, f. Stubben i Ugilt 25. 11. 1914. Forældre: Chr. Peter Stubben og Hustru Emma. I Ægteskabet er 5 Børn: Flemming, Niels, Hans, Bjarne og Per. Erik Ravnstrup købte i 1934 Gaarden Matr. Nr. 21d m. fl. Arealet er i Dag 20 Tdr. Ld. og normal Besætning 9 Køer plus Opdræt, 2 Heste, 3 Søer og 20 Svin. Ejdsdk. 37.000 Kr. Bygningerne er opført 1935 efter Brand, men Laden er dog siden blevet tilbygget

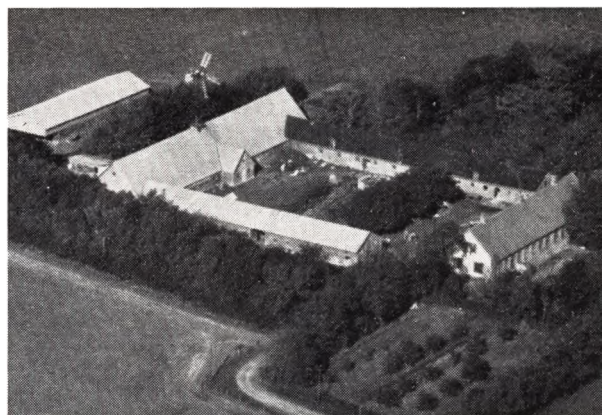

RÆBILD, SVEND AAGE, Gdr.,
»Møien«, Hørmested, Sindal,

er født i Sognet 21. 10. 1909. Forældre: Aage Chr. Valther Ræbild og Hustru Vilhelmine, f. Bøving. Svend Aage Ræbild er gift med Kirstine, f. Oddengaard i Lil pr. Frøstrup 2. 12. 1901. Forældre: Per Oddegaard og Hustru Johanne Marie, f. Kjelstrup. I Ægteskabet er 3 Børn: Aage 18. 3. 1935, Niels 16. 11. 1937 og Per 31. 5. 1942. Svend Aage Ræbild købte i 1930 Gaarden Matr. Nr. 10a m. fl. af sine Forældre, men den har siden 7. 10. 1859 været i Slægtens Eje. Arealet er 181 Tdr. Ld., hvoraf Ræbild har tilkøbt de 10 Tdr. Ld. Normal Besætning er 75 Køer plus Opdræt, 4 Heste, Traktor. Ejdsdk. 210.000 Kr. Bygningerne er opført 1885—86 efter Brand, dog har Ræbild i 1943 og 1955 opbygget Stakladen. Ræbild er Medlem af Sogneraadet og har været i Skolekommissionen.

SØRENSEN, HARALD, Husmand,
»Lykkens Prøve«, Hørmested, Sindal,

er født i Grøntved Mygdal 1. 4. 1917. Forældre: Martin Sørensen og Hustru Kristiane, f. Christiansen. Harald Sørensen er gift med Gerda, f. Jakobsen i Hjørring 10. 1. 1919. Forældre: Chr. Jakobsen og Hustru Amalie, f. Pedersen. I Ægteskabet er 3 Børn: Verda 18. 2. 1944, Herdis 31. 1. 1946 og Bent 5. 8. 1947. Harald Sørensen købte i 1943 Ejendommen Matr. Nr. 18g og 15d af Th. Pedersen, der havde ejet den 1½ Aar. Tidligere har Karl Korsholt ejet den i 1½ Aar, Jens Frost

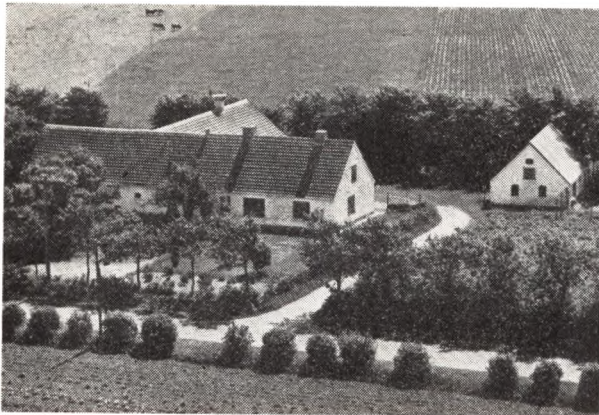

og P. Andersen, som byggede den. Arealet er 12 Tdr. Ld. og normal Besætning 7 Køer plus Opdræt, 2 Heste, 2 Søer og der fedes ca. 10 Svin aarlig. Ejds. 30.000 Kr. Bygningerne er opført ca. 1900, dog er Kostald og Lade tilbyggede ca. 1907.



SØRENSEN, OLAV, Gdr., »Godthaab«,
Hørmested, Sindal,
er født i Mygdal 24. 2. 1916. Forældre: Martin Sørensen og Hustru Kristiane, f. Christiansen. Olav Sørensen købte i 1950 Gaarden Matr. Nr. 1at m. fl. af Lindhardt Christensen, der havde ejet den i 5 Aar. Frdk. Johansens Slægt har ejet den gennem lang Tid. Arealet er 29 Tdr. Land og normal Besætning 12 Køer plus Opdræt, 2 Heste, og ca. 20 Svin. Ejds. ca. 50.000 Kr. Bygningerne er opført for mange Aar siden, men gennem Tiden blevet omforandrede.

SØRENSEN, POUL, Gdr., »Sønderhaven«,
Hørmested, Sindal,
er født her paa Gaarden 10. 2. 1918. Forældre: Chr. Sørensen og Hustru Dagmar, f. Christensen. Poul Sørensen er gift med Anna, f. Jensen i Aasted 6. 9. 1926. Forældre: Søren Jensen og Hustru Henriette, f. Christensen. I Ægteskabet er 2 Børn: Solvej 18. 2. 1953 og Jens Ole 21. 10. 1955. Poul Sørensen købte i 1955 Gaarden Matr. Nr. 3c m. fl. af Niels P. Jensen, der ejede den i 2 Aar. Arealet er 15,7 ha og normal Besætning 12—14 Køer plus Opdræt, Traktor, 4 Søer og 30 Svin. Ejds. 50.500 Kr. Stuehuset er opført 1909, Udbygningerne 1919, Heste- og Svinestald dog ca. 1932.

SØRENSEN, VALDEMAR, Gdr., »Nejtskov«,
Hørmested, Sindal,
er født i Sognet 22. 7. 1905. Forældre: Chr. Sørensen og Hustru Dagmar, f. Christensen. Valdemar Sørensen er gift med Nelly, f. Pedersen Nejtskov her paa Gaarden 11. 6. 1903. Forældre: Adolf Nejtskov og Hustru Elise, f. Jensen. I Ægteskabet er 4 Børn: Adolf, Jørgen, Anne Lise og Chr. Valdemar Sørensen købte i 1931 Gaarden Matr. Nr. 19 og 15b af sin Svigermor, i hvis Slægt den har været over 100 Aar. Arealet er 37,4 ha og normal Besætning 20 Køer plus Opdræt, 2 Heste, Traktor og 35 Svin. Ejds. 87.000 Kr. Stuehuset er opført 1864 og Udbygningerne 1888.

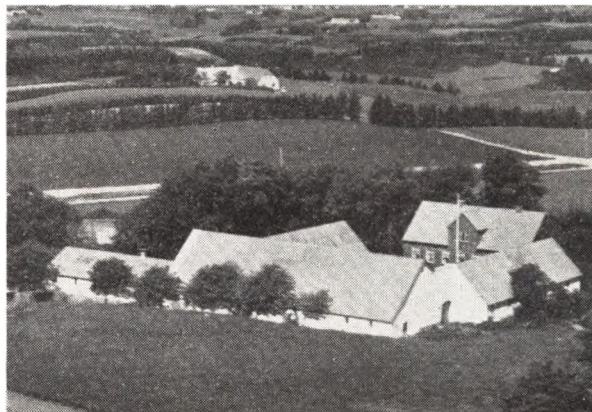

THOMSEN, OLUF, Gdr., »Rammelhøj«,
Hørmested, Tolne,
er født i Tversted 17. 9. 1895. Forældre: Marinus Jensen og Hustru Martha. Oluf Thomsen er gift med Anne Marie, f. Olsen i Aasted 10. 6. 1897. Forældre: Jens Peter Olsen og Hustru Flora, f. Larsen. I Ægteskabet er 9 Børn: Nanny, Svend, Ketty, Verner, Birthe, Lise, Jytte, Flemming og Bodil. Thomsen købte i 1920 Gaarden Matr. Nr. 20a og 22c af Klitten og Søren Sørensen. Arealet er 60 Tdr. Land og normal Besætning 18 Køer plus Opdræt, 1 Hest, Traktor, og ca. 200 Svin. Ejds. 75.000 Kr. Stuehuset er opført 1905, Ko- og Svinestald 1917, mens de øvrige Bygninger er ældre. Thomsen har i 13 Aar været Medlem af Sogneraadet.

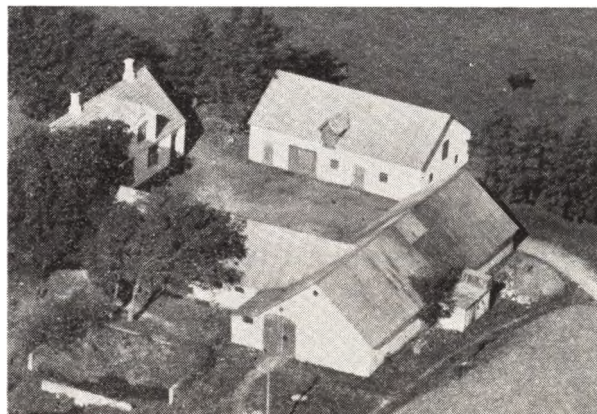

TMOMSEN, SØREN CHR., Gdr., »Ø. Skrejborg«,
Lendum, Sindal,
er født i Lendum 1. 10. 1899. Forældre: Thomas Thom-

sen og Hustru Inger Line, f. Jensen. Søren Chr. Thomsen er gift med Sofie Anna, f. Larsen i Hørmested 17. 9. 1909. Forældre: Oluf Larsen og Hustru Martine, f. Pedersen. I Ægteskabet er 3 Børn: Thomas 29. 11. 1933, Chr. 1. 8. 1935 og Viggo 28. 4. 1941. Søren Chr. Thomsen købte i 1932 Gaarden Matr. Nr. 10a m. fl. af

Jens P. Jensen, der havde ejet den i 14 Aar. Arealet er 30 Tdr. Land og normal Besætning 15 Køer plus Opdræt, Traktor, 4 Søer, og der fedes ca. 40 Svin aarlig. Ejds. 46.500 Kr. Stuehuset er opført 1914, men tilbygget i 1955, Stald og Vognport m. m. 1933 og 1948 mens de øvrige Bygninger er ældre.

HORNE-ASDAL KOMMUNE

(HORNE SOGN)

Jyllands nordvestlige Pynt, omgives af Annekset Asdal, Bjærgby og Tornby S. samt Skagerrak. I Sognet flere smaa Enklaver af Asdal S. Kirken ligger c. 11 km N. for Hjørring. De for det meste højtliggende og bakkede Jorder (højeste Punkt Knagen, 66 m), der mod NV. løber ud i Forbjærget Hirshals eller Næset, er mod S. gennemgaaende lerede, i øvrigt muldsandede og sandede, mod V. med store Hedestrækninger. Tæt Ø. for Hirshals ligger Statsplantagen Lilleheden, anlagt 1889, der sammen med Ugerby Pl. udgør 1216 ha, med Beplantning af Bjærgfyr og Hvidgran og med Enganlæg. I Sognets sydl. Del løber Kjøl Aa, og midt gennem Sognet fra S. til N. løber Emmersbæk. Gennem Sognet gaar Banen fra Hjørring til Hirtshals.

Befolkning i 1921: 1749 (1801: 364, 1850: 630, 1901: 1169), boende i 390 Gaarde og Huse. Det saml. Hartk. (1905): 116 Td.; 52 Gaarde med 91 og 96 Huse med 25 Td. Hartk., samt 74 jordløse Huse. Ejds. (1920): 4078, deraf Jordv.: 1538. Areal: 1941 ha, hvoraf (1919) besaaet med Hvede 4 ha, Rug 109, Byg 63, Havre 132, Blands. til Modenhed 103, Kartoffler 25, Foderroer 89; Brak udgjorde 66 ha, Grønfoeder og Græsning 607, Haver o. l. 12, Tørvamose 5, Skov 365, Heder og Lyngbakker 260, Klitarealer og Stenmarker 65, Vandar. 2. Kreaturhold (1922): 232 Heste, 1153 Stk. Hornkv. (deraf 690 Køer), 50 Geder, 740 Faar, 864 Svin (1914: 1078).

I Sognet Byerne: Horne (1419 Hornaby) med Kirke, Præstegd., Skole, Folkehøjskole (opr. 1891 af Indre Mission, udvides betydeligt 1923), Missionshus (opf. 1875, udvidet 1894), Andelsmejeri (opr. 1891 som Fællesmejeri, fra 1915 Andelsmejeri), 2 Møller og 2 Købmandshandeler; Station paa Hjørring—Hirshals Banen; Fiskerlejet Hirshal (1532 Harthals) eller Lilleheden — 1. Februar 1921: 241 Gaarde og Huse med 1039 Indb. (1911: 498 med bl. a. flg. Erhverv: Fiskeri 222, Landbr. 58, Haandv. og Ind. 73, Handels o. l. 33, Transport 56) — med Filialkirke, Skole (udvidet

1920), Missionshus (opf. 1896), 2 Cementstøberier, Savværk og Listefabr., Kro, Afholdshotel (udvidet med Teaterscene m. m. 1920), K. F. U. M.'s Forsamlingsbyggn. (opf. 1919, Arkt. Vilh. Jørgensen), Badehotel, 3 Kbmndshdr. og flere Forretninger og Haandværkere, Bank (A/S Hirshals Bank, oprettet 1919, Aktiekap. 20.000 Kr.), stor Stats-Fiskerihavn under Anlæg (bygges i Tilslutning til en 1879-80 opf. 270 m lang Stenmole; Havnen, hvortil der ved Lov af 31. Marts 1917 er bevilget c. 4,2 Mill. Kr., paabegyndtes 1919; i 1923 blev Vestre Mole samt yderste Del af østre Mole færdig. Havnen vil faa et Vandareal paa c. 6,3 ha, hvoraf 4,3 med en Dybde af 3,8 m og derover; der vil blive 210 m Kajplads med 5 m og 370 m med 3,8 m Vand; Mundingen bliver 80 m bred, og c. 200 m indenfor denne lægges en Tværmole, og inderst en Midtmole, der deler det indre Bassin), Fyr (opr. 1863, graaligt, 35 m højt Taarn, hvidt, fast Fyr med Blus; Flammens Højde o. H. 57 m, Synsvide 20 Sømil), ved Fyret Sirene (opr. 1879; en større Sirene, der lyder 5-6 Mil til Søs, er opsat 1914, trækkes af 2 Maskiner paa hver 30 HK.), Signal- og Telegrafst. samt Signaler for Is, Faresignal for Fiskere, Redningsstation (opr. 1890) samt Toldkontrolsted. . 300 m N. for Fyret udgaar Telegrafkabler til Norge og England. — Byen er Endestation for Hjørring-Hirshals Bane. Saml. af Gaarde og Huse: Højrup (1419 Høgedorp) med Ml., Terpet (1662 Huorn Torped), Stenbjærg, Nejst, Harken.

Horne S., een Sognekommune med Annekset, har Tingsted i Hjørring og hører under Rets- og Politikr. Hjørring Kbst. m. m., Hjørring Amtstuedist., Hjørring Lægekr., Frederikshavn Skattekr., Skagen Vurderingskreds, Amtets 3. Forligskr., 1. Forligskr. og 5. Udskivningskreds' 494 Lægd. Kirkerne er selvejende.

Kirken bestaar af Skib og Kor samt Vaabenhus mod N. Den er oprindl. opført i romansk Tid af Kamp paa en Sokkel med Hulkant. Korets gl. Østvindue er bevaret (tilmuret), flere gl. Vinduessten er i nyeste Tid

genindsat paa deres Plads, og Norddøren er bevaret i det af Granit og Munkesten opf. Vaabenhus fra den senere Middelalder; den har profilerede Kragbaand ligesom ogsaa Korbuen. Omtr. samtidig opførtes et Taarn, der nedbrødes 1776, og hvis Fundamenter endnu ses; paa Vestgavlen, af Mursten og med Kamme, staar C F R (s: Chr. Fr. Frantzau, Greve til Asdal) og Aarst. 1776. Kirken har forskallet Bræddeloft; Korbuen, af Kamp, er bevaret. Altertavlen er fra 1899 med et Maleri (Christus i Ketsemene, Kopi); paa Berettelseskalken staar: H C W (s: Hans Christiansen Winter) 1695. Romansk Granitfont; Prædikestol i Renæssancestil fra 1589 med nogle ejendommeligt anbragte Indskrifter (deribl. paa Latin, efter Luther: En god Prædiker har disse 3 Ting at gøre, at bestige Prædikestolen, at sige noget og at stige ned igen). Mindertavle af Træ over Præsten H. C. Mølmark, død 1764. Under Koret et Gravkammer af Granitkvadre, indrettet af Præsten Anders Thomsen Hjørring (død 1651 ell. 1654). Klokken, uden Indskr., er fra Middelalderens Slutn. (efter et vistnok helt uhjemlet Sagn i sin Tid indstrandet ved Hirshals).

Filialkirken i Hirshals er opf. 1908 (indv. 16. Aug.), efter Tegn. af Arkt. C. Harild, og kostede c. 33,000 Kr. Den bestaar af Skib og Kor samt Taarn mod V. Alterbord, Prædikestol og Font er byggede af fransk Savonnieresten. Alterstagerne er skænkene af Provstiets Præster, og et i Kirken ophængt Skib af Byens mandlige Beboere.

De nordl. og vestl. Dele af Sognet har før lidt meget af Sandflugt, der rejste sig fra Klitterne i Tornby, og som første Gang omtales i en Præsteberetn. fra 1553; ogsaa i de flg. Aarh berettes der om Sandflugten; saaledes kom den engang lige ved Høsten i 1. Halvdel af 18. Aarh. saa pludselig, at man maatte klippe de af Sandet fremstikkende Vipper paa Kornet af, og under et flere Al. tykt Sandlag kan man endnu enkelte Steder finde skarpt afskaarne Furer i den mørke Muldjord. Bakkepartiet ved Hirshals bestaar af en med Sand overdækket fin, stenet Lerart (Yoldialer), der langs Kysten N. for Lilleheden danner Skrænter paa 6—10 m. Leret indeholder talrige større og mindre Sten, særlig Granit og Gnejs, men ogsaa Kalksten, hvori der findes en Mængde Forsteninger, og som maa antages væsentlig at hidrøre fra faste Lag i Skagerrak; uden for Hirshals strækker der sig ogsaa et Rev, der vel er Rester af et Forbjærg, fra hvilket Havet i Tidernes Løb har bortskyllet Leret. Det fine

Ler brugtes tidl. i et stort Dampteglværk, der nu er nedlagt. Det betydelige Stenmateriale har faaet Anvendelse ved den med Bidrag af Staten 1879-80 opførte Stenmole, der sen. er blevet forlænget, og som danner Begyndelsen til den nu paabegyndte store Fiskerihavn, der bygges under Ledelse af Ingeniør J. Fibiger. Efter Anlæggenes Paabegyndelse har der været stærk Vækst i Byen; for at hindre vilde Grundspekulationer har Staten eksproprieret de nærmest Havnen liggende Arealer og en Kommission har stillet Forslag om en Byplan. Byen er blevet et søgt Badested, og en Del Sommerhuse har i de senere Aar rejst sig i Klitterne. — Fyret, der er opf. efter Tegn. af Fyringeniør C. F. Grove, tændtes første Gang 1. Januar 1863.

Navnet Hirshals er formentlig givet af hollandske Søfarere, fordi Landfortoningen mandede dem om en Hjortehals; det danske Navn synes at have været »Næsset« eller »Hornsnaes«.

Mindst en halv Snes Stenalders Stengrave og et lignende Antal Gravhøje kendes i Sognet. Paa Banken Bjærg Syd for Højrup ligger saaledes højt med vid Udsigt en noget forstyrret Langdysse og paa Banken Løjberg en Gruppe af 5 Oldtidsmindesmærker, nemlig to helt ødelagte Langdysser (den ene kaldet Stenstuen) og tre Gravhøje. Tæt V. for Horne ses en fredl. Stenalders Gravkiste med 3 Dæksten.

(ASDAL SOGN)

Anneks til Horne, omgives af dette, Bjærgby, Mygdal og Ugerby Sogne samt Skagerrak. Til Sognet hører nogle smaa Enklaver i Horne S. Kirken ligger c. 10 km N. for Hjørring og c. 32 km NV. for Frederikshavn. Jorderne, der mod S. er højtliggende og bakkede (højeste Punkt Hellehøj, 79 m), mod N. temmelig lavtliggende, er mod S. og V. lermuldede, i øvrigt sandede med store Hede- og Flyvesandstrækninger mod N., hvoraf en ringe Del er beplantet (Lilleheden Statsplantage). Nær ved Vestgrænsen løber Kjul Aa, og ved Sydøstgrænsen løber Ransbæk, et Tilløb til Ugerby Aa.

Befolkning i 1921: 719 (1801: 236, 1850: 547, 1901: 696), boende i 143 Gaarde og Huse. Det saml. Hartk. (1905): 133 Td.; 29 Gaarde med 108 og 81 Huse med 25 Td. Hartk., samt 15 jordløse Huse. Ejds. (1920): 1813, deraf Jordv.: 924. Areal: 1997 ha, hvoraf (1919) besaaet med Hvede 8 ha, Rug 140, Byg 96, Havre 198, Blands. til Modenhed 109, Kartofler 27, Foderroer 143; Brak

udgjorde 63 ha, Grønfoder og Græsning 660, Haver o. l. 25, Tørvemoser 13, Skov 50, Heder og Lyngbakker 300, Klitærealer og Stenmarker 122, Vandar. 5. Kreaturhold (1922): 222 Heste, 1213 Stk. Hornkv. (deraf 688 Køer), 9 Geder, 430 Faar, 977 Svin (1914:1144).

I Sognet Asdal Kirke (1993 Asedal), Asdal Skole, Ml., Brugsforen., Kbmøshdl. og Andelsmøjeri (opr. 1908). Saml. af Gaarde og Huse: Allingdam med Skole, Forsamlingshus (opf. 1890), Missionshus (opf. 1912) og Ml., Skovsgaarde (1638 Schouffgaard) med Fattiggaard og Aldersdomshjem (opr. 1891, 28 Pl.), Kjul (1419 Kyle), Puthede (1662 Puthede), Heden, Klitten, Bækken, Rædkær (Rækær, 1662 Rikier), Rimmen, Mosen (1688 Mossen). — Gaarde: Hovedgaarden Asdal har 24,5 Td. H., Ejds. 275, Jordv. 153; c. 214 ha, deraf Steilberig, Rugtved (1688 Routued), Hulskov (1662 Ager 185, Eng 16, Skov 3. Mølgd., Stejlbjerg (1662 Halschou), Rynken (1688 Røncken), Gravholt (1688 Graufverholtz Huus). Ved Kjul Aa et Elektricitetsværk (anl. 1917 af Asdalgd. og Mølgd.

Asdal S., een Sognekommune med Hovedsognet, har s. ingsted og hører under de s. Kredse som dette, samt 5. Udskrivningskr. 495. Lægd. Kirken er selvejende.



ANDERSEN, AAGE, Gaardejer,
»Kærvang«, Horne,

er født i Taarslev 24. 10.1910. Forældre: Chr. Andersen og Hustru Amalie, f. Haven. Aage Andersen er gift med Dagmar Marie, f. Nielsen i Uggerby 18. 11. 1913. Forældre: Hans Chr. Nielsen og Hustru Jensine. I Ægteskabet er 3 Børn: Edel 4. 7. 1940, Verner 27. 7. 1943 og Margit 28. 5. 1949. Aage Andersen købte 9. 4. 1951 Ejendommen af P. Chr. Pedersen, som havde ejet den mange Aar og var født her. Arealet er 16 Tdr. Ld. og normal Besætning 8 Køer plus Opdræt, 3 Søer, 2 Heste og der fedes ca. 15 Svin aarlig. Stalden er opført 1956, Stuehuset for ca. 90 Aar siden og Laden for ca. 25 Aar siden. Ejds. 26.000 Kr. Tidligere har Andersen i 14½ Aar ejet en Ejendom i Tornby med 14½ Td. Land som nu ejes af Thomas Olsen.

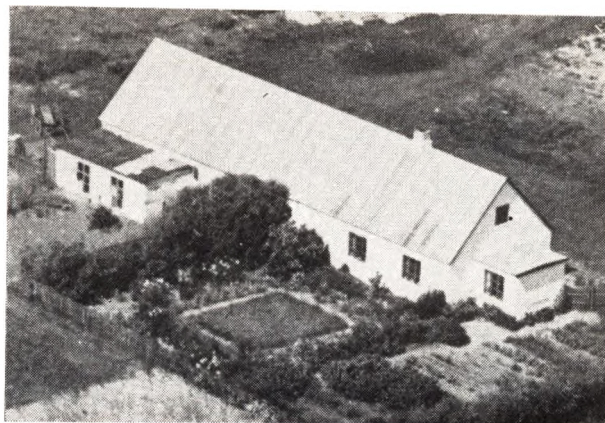

ANDERSEN, ARNOLD, Landmand,
»Vestervang«, Horne,

er født i Hjørring 1. 12. 1897. Forældre: Anthon Chr. Andersen og Hustru Jensine, f. Jørgensen. Arnold Andersen er gift med Mathilde Jensine, f. Svendsen i Volstrup 27. 10. 1898. Forældre: Anthon Svendsen og Hustru Mariane, f. Sørensen. I Ægteskabet er 7 Børn: Harry 19. 4. 1925, Kaj 25. 7. 1926, Aksel 28. 10. 1928, Lis 2. 8. 1932, Fridlev 12. 2. 1935, Nelly 25. 7. 1936 og Benny 26. 9. 1938. Arnold Andersen købte i 1943 Ejendommen Matr. Nr. 1f af Richardt Larsen, der havde ejet den ca. 3 Aar. Arealet er 7 Tdr. Land og normal Besætning 3 Køer plus Opdræt, 1 Hest samt Svin. Bygningerne er opført ca. 1900, men siden udvidede. Ejds. 10.000 Kr. Tidligere har Andersen i 9 Aar ejet en Ejendom med ca. 18 Tdr. Land i Skævum.

BACH, CHR., Gaardejer,
»Vestergaard«, Horne,

er født samme Sted 14. 11. 1903. Forældre: Peter Bach og Hustru Marie Elise, f. Jensen Klit. Chr. Bach er gift med Marie, f. Sørensen i Horne 22. 11. 1911. Forældre: Chr. Sørensen og Hustru Kirsten, f. Mørgesen. I Ægteskabet er 4 Børn: Alice 23. 2. 1937, Grethe 1. 11. 1939, Karen 14. 8. 1943 og Carl Peter 25. 6. 1948. Chr. Bach overtog i 1933 Gaarden Matr. Nr. 22a m. fl. efter sin Far, der havde ejet den mange Aar og overtaget den efter sin Far. Arealet er 75 Tdr. Land og normal Besætning 19 Køer plus Opdræt, 6 Søer, ca. 20 Svin og Traktor. Stuehuset er ca. 200 Aar gammelt, Udbygningerne opført 1911-14, men i 1947 paalagt fast Tag. Ejds. 65.000 Kr. Bach tilkøbte i 1935-36 ca. 25 Tdr. Land Hede, hvoraf nu Halvdelen er opdyrket og det øvrige beplantet.

BRUUN, CARL, Gaardejer,
»Brinksted«, Højrup, Horne,

er født i Horne 2. 11. 1916. Forældre: Jens Bruun og Hustru Emilie, f. Christensen. Carl Bruun er gift med Grethe, f. Nørgaard i Tornby 10. 11. 1921. Forældre: Niels Nørgaard og Hustru Kirstine, f. Christiansen. I Ægteskabet er 6 Børn: Jørgen 17. 6. 1943, Kirsten 15. 12. 1945, Irene 15. 2. 1947, Inger 11. 2. 1950, Mona 13. 5. 1954 og Jens 31. 10. 1956. Carl Bruun købte i 1946 Ejendommen af Peter Brink, der havde ejet den i 17 Aar. Arealet er 12 Tdr. Land og normal Besætning 7 Køer plus Opdræt, 2 Søer samt Svin og 2 Heste. Bygningerne er opført 1912, Laden dog først 1954 og Stuehuset er blevet moderniseret. Ejds. 29.000 kr.



BUNDGAARD, KNUD, Gaardejer,
»Ølund«, Horne,

er født i Vidstrup 18. 3. 1918. Forældre: Jens Bundgaard og Hustru Kristine, f. Jensen. Knud Bundgaard er gift med Jytte, f. Jørgensen i Hundeleve 31. 8. 1928. I Ægteskabet er 2 Børn: Mogens 20. 12. 1950 og Kjeld 5. 3. 1956. Knud Bundgaard købte i 1952 Ejendommen af Chr. Jensen, der havde ejet den ca. 35 Aar. Arealet er 14 Tdr. Land og normal Besætning 7 Køer plus Opdræt, 17 Svin og 1 Hest. Bygningerne er opført for ca. 40 Aar siden, men siden moderniserede. Ejdisk. 29.000 Kroner.

BÆK, GUNNAR DAVID, Gaardejer,
»Elmegaard«, Horne,

er født samme Sted 3. 1. 1918. Forældre: P. Nielsen Bæk. Gunnar D. Bæk er gift med Anny, f. Thomsen i Skæve 29. 5. 1918. I Ægteskabet er 5 Børn: Lissy Merethe 1. 10. 1942, Doris Agnethe 4. 1. 1944, Niels Jørgen 24. 4. 1946, Arne Olau 27. 12. 1951 og Svend Henning 2. 10. 1954. Gunnar D. Bæk overtog i 1947 Gaarden efter sin Far, der havde ejet den siden 1911 og overtaget den efter sin Far. Gaarden har gennem 4 Generationer været i Slægtens Eje. Bedstefaderen hed Niels P. Bæk og Oldefaderen Kresten Bæk. Arealet er ca. 50 Tdr. Land og normal Besætning 18 Køer plus Opdræt, ca. 40 Svin, 2—3 Heste samt Tillæg. Ladden er opført 1868, men restaureret 1951, Stuehuset 1868, men siden moderniseret, Kostalden 1911, restaureret 1940-41, mens Vesterhuset er ældre.

BÆK, NIELS PETER, Gaardejer,
Horne, Hirtshals,

er født samme Sted 15. 10. 1907. Forældre: Adolf Bæk og Hustru Mine, f. Pedersen. Niels Peter Bæk er gift med Lisbeth, f. Olesen i Bindslev »Aagaard« 5. 7. 1911. Forældre: Peter Olesen og Hustru Anna. Niels P. Bæk overtog i 1941 Gaarden efter sin Mor, der havde drevet den siden sin Mands Død 1925 og sammen med ham siden ca. 1900. Arealet er 29 Tdr. Land og normal Besætning 12 Køer plus Opdræt, ca. 20 Svin samt Sør og Traktor. Lade og Kostald er opført 1923 og Stuehuset 1937.

CHRISTENSEN, AAGE, Gaardejer,
»Engbjerggaard«, Horne,

er født i Vennebjerg 17. 2. 1898. Forældre: Chr. Christensen og Hustru Katrine, f. Nielsen. Aage Christensen er gift med Olga, f. Nielsen i Tornby 10. 9. 1900. Forældre: Chr. Nielsen og Hustru Henriette, f. Sørensen. I Ægteskabet er 4 Børn: Anna Lise 9. 11. 1923, Poul Vagn 15. 2. 1925, Lønsmann 17. 11. 1928 og Ellen

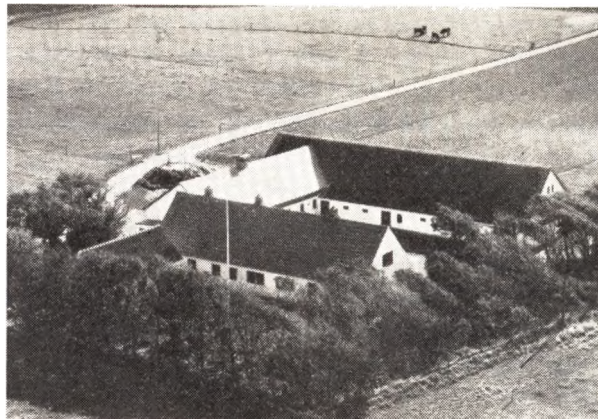

1. 12. 1929. Aage Christensen købte 15. 2. 1923 Gaarden Matr. Nr. 21a af sin Mor, der havde ejet den 5 Aar. Tidligere har Marinus Nielsen boet her ca. 15 Aar. Arealet er 28 Tdr. Land og normal Besætning 12 Køer plus Opdræt, 5 Søer, 2 Heste, og der fedes ca. 50 Svin aarlig. Ladden er opført 1884, Stuehuset 1865, Kostalden ombygget 1942. Christensen har siden Overtagelsen paalagt alle Bygninger fast Tag. Ejdisk. 53.000 Kroner.

CHRISTENSEN, CHR. SAMUEL, Gaardejer,
»Engbjerg«, Horne,

er født samme Sted 26. 7. 1919. Forældre: Niels S. Christensen og Hustru Else, f. Christensen. Chr. S. Christensen er gift med Marie, f. Nielsen i Dybvad 18. 3. 1924. Forældre: Laurits Nielsen og Hustru Jenny Kristine, f. Andersen. I Ægteskabet er 3 Børn: Lissy 7. 7. 1948, Bodil 18. 9. 1952 og Grethe 8. 10. 1954. Chr. S. Christensen overtog i 1951 Ejendommen Matr. Nr. 22a efter sin Far, der havde ejet den siden 1931 og flere Aar før været Bestyrer for sin Mor, der havde ejet den siden 1893. Arealet er 26 Tdr. Land og normal Besætning 9 Køer plus Opdræt, 2 Søer, 10 Svin og 2 Heste. Ladden er opført 1921, mens Stald og Stuehus er ældre. Ejdisk. 36.000 Kr.



CHRISTENSEN, EJNAR, Landmand,
»Vestervang«, Asdal, Hirtshals,

er født i Frederiksberg 12. 6. 1904. Forældre: Chr. Christensen og Hustru Marie, f. Larsen. Ejnar Christensen er gift med Maren, f. Kaas Christensen i Skøvum Kvissel 24. 4. 1908. Forældre: Mejeriejer Jørgen Chr. K. Christensen og Hustru Karen Marie, f.

Kjær Hansen. I Ægteskabet er 1 Barn: Flin 31. 3. 1935. Ejnar Christensen overtog 1. 4. 1935 Ejendommen Matr. Nr. 38n og 65b af Lars Chr. Nielsen, der havde ejet den i 2 Aar. idligere har Johs. Larsen ejet den og han har opført den paa Jord udstykket fra »Asdalgaard« i 1928. Arealet er 15 Tdr. Land og normal Besætning 7 Køer plus Opdræt, ca. 20 Svin og 2 Heste. I 1950 har Christensen bygget Vesterhus, Maskinhus og Hønseshus. Ejds. 30.000 Kr.

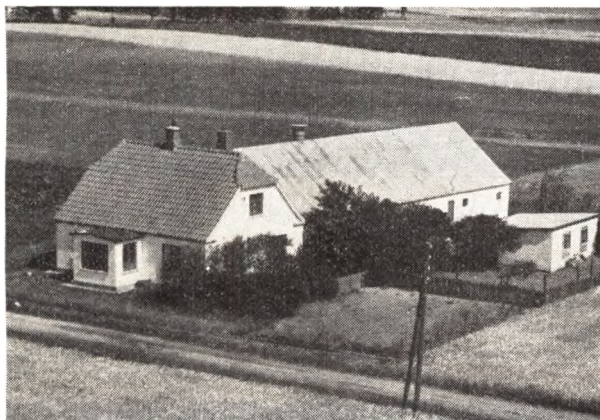

CHRISTENSEN, ERNST, Landmand,
Præstegaardens Mark, Hørne,
er født i Albæk 13. 1. 1925. Forældre: Egenius Christensen og Hustru Dagmar, f. Gregersen. Ernst Christensen er gift med Anna Margrethe, f. Rønnow Torp i Langholt 15. 7. 1928. Forældre: Carl F. Rønnow Torp og Hustru Marie Sophie, f. Nielsen. I Ægteskabet er 3 Børn: Carl Henning 29. 3. 1952, Conny 4. 8. 1953 og Hardy 11. 7. 1955. Ernst Christensen købte 13. 9. 1952 Ejendommen af Chr. Thomsen, der havde ejet den 8 Aar. Tidligere har C. Christensen ejet den mange Aar. Arealet er 9 Tdr. Land og normal Besætning 5 Køer plus Opdræt, 3 Søer samt Svin og 1 Hest. Bygningerne er opført 1938. Ejds. 20.000 Kr.



CHRISTENSEN, GUNNAR ISBAK,
»Solbak«, Asdal, Hirtshals,
er født i Asdal 5. 2. 1925. Forældre: Martin Christensen og Hustru Johanne, f. Jensen Grud. Gunnar Christensen er gift med Gudrun Agnethe, f. Hansen i Fod-slette 4. 9. 1924. Forældre: Julius August Hansen og Hustru Marie, f. Rasmussen. I Ægteskabet er 2 Børn:

Søren 11. 4. 1953 og Hanne 28. 3. 1955. Gunnar Christensen købte 30. 4. 1955 Ejendommen af Chr. Berg Andersen, der kun ejede den 1/2 Aar. Tidligere har Tømrer Jens Peter Thomsen ejet den, og det er ham, som har opført den. Arealet er 4 1/2 Tdr. Land, hvoraf Christensen i 1955 har tilkøbt de 2 1/2 Td. Land. Bygningerne er opført ca. 1932 og normal Besætning er 4 Køer plus Opdræt, 3 Søer, Smaaagrise og ca. 200 Høns. Ved Overtagelsen var der ingen Besætning.

CHRISTENSEN, LØNSMANN, Gaardejer,
»Abildgaard«, Højrup, Hørne,
er født samme Sted 23. 1. 1912. Lønsmann Christensen overtog i 1946 Gaarden efter sine Forældre, og den har i mange Aar været i Slægtens Eje. Arealet er ca. 54 Tdr. Land og normal Besætning 20 Køer plus Opdræt, ca. 50 Svin, 4 Søer, 2 Heste og Traktor. Bygningerne er opført 1912, men siden paalagt fast Tag.



CHRISTENSEN, PEDER A., Gaardejer,
»Strandfogedgaarden«, Asdal, Hirtshals,
er født i Bjørnsholm Overlade 15. 11. 1886. Forældre: Anders Christensen og Hustru Pernille, f. Pedersen. Peder A. Christensen er gift med Dorthea Marie, f. Larsen i Raabjerg 2. 10. 1889. Forældre: P. K. Larsen og Hustru Kristine, f. Bech. I Ægteskabet er 1 Barn: Ingrid Kristine 16. 8. 1915. Peder A. Christensen købte i 1923 Ejendommen Matr. Nr. 70g m. fl. af Severin Larsen, der havde ejet den 4 Aar. Arealet er 36 Tdr. Land, hvoraf ca. Halvdelen er Klit. Normal Besætning er 5 Køer plus Opdræt, 2 Søer, 4 Svin, 2 Heste, 5 Faar og 8 Lam. Bygningerne er ombyggede Sommeren 1949. Ejds. 23.000 Kr. Christensen har merget Jorden samt beplantet en Del af det. Ved Overtagelsen var der kun 1 Ko og 1 Faar og slet ingen Redskaber, mens der i Dag er alle nødvendige Maskiner. Siden 1930 har Christensen været Strandfoged.

CHRISTOFFERSEN, VILHELM, Gaardejer,
»Normannsmünde«, Asdal, Hirtshals,
er født i Bjergby 23. 5. 1909. Forældre: Søren Christoffersen og Hustru Jane, f. Thomsen. Vilhelm Christoffersen er gift med Olga, f. Jensen i Hjørring 16. 8. 1911. Forældre: Jens Jensen og Hustru Anna, f. Pedersen. I Ægteskabet er 3 Børn: Villy 8. 5. 1936, Mie 13. 8. 1943 og Gunnar 29. 10. 1944. Vilhelm Christoffersen købte i 1940 Gaarden af Holger Fischer, der havde ejet den 3—4 Aar og før har Jens Normann Christensen ejet den mange Aar og var født her. Arealet er 17 1/2 Td. Land og normal Besætning 7 Køer plus Opdræt, ca. 40 Svin og 2 Heste, Laden er opført 1954, mens de øvrige Bygninger er ca. 50 Aar gamle, men

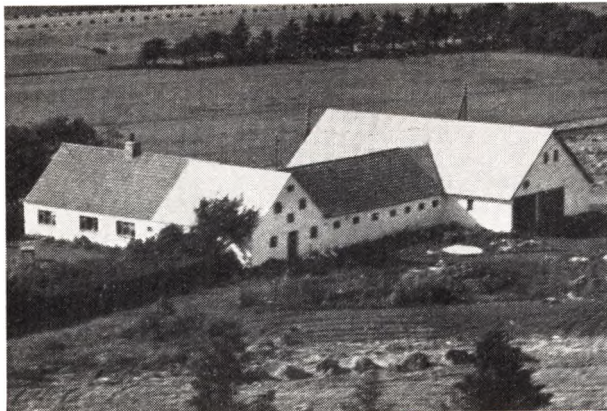

blevet paalagt fast Tag. Tidligere har Christoffersen i 5 Aar ejet en Ejendom i Højrup som Søren Larsen nu er Ejer af.



ning 10—12 Køer plus Opdræt, 4 Søer, ca. 20 Svin, Smaagrise og Traktor. Kostalden er opført 1897, Stuehuset for ca. 100 Aar siden og Laden for ca. 50 Aar siden, da den blev flyttet fra Horne Præstegaard. Alle Bygninger er med fast Tag. Tidligere har Eltved i 6½ Aar ejet en Ejendom med 21 Tdr. Land i Terpet, som Vagn Christensen nu ejer.

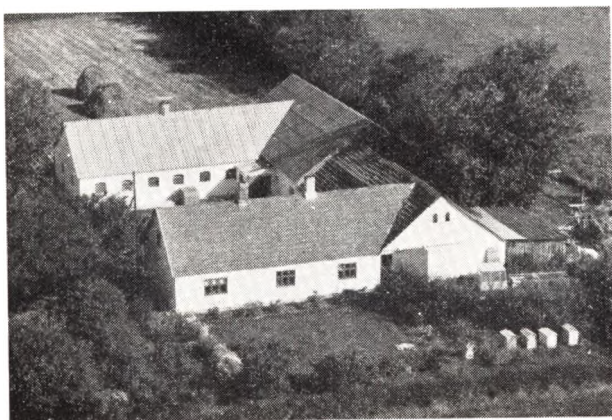

ELTVED, MØLLER, Gaardejer

»Aaen«, Asdal, Hirtshals,
er født i Horne 29. 12. 1895. Forældre: Ole Eltved og Hustru Karen Marie, f. Nielsen. Møller Eltved er gift med Anna Johanne, f. Nielsen i Asdal 26. 10. 1899. Forældre Søren Chr. Nielsen og Hustru Marie Petrea, f. Christiansen. I Ægteskabet er 1 Barn: Poul Møller 11. 7. 1925. Møller Eltved købte i 1924 Gaarden Matr. Nr. 47e m. fl. af Chr. Christiansen, der havde ejet den siden 1918. Frederik Nikkelsen har før ejet den nogle Aar. Arealet er 17½ Td. Land og normal Besætning 8 Køer plus Opdræt, 2 Søer, ca. 14 Svin og Traktor. Kostalden er opført 1931, Stuehuset 1918, Laden 1939. Stuehuset er blevet moderniseret. Ejds. 31.000 Kr.

ELTVED, POUL MØLLER, Gaardejer,

»Eltvedgaard«, Højrup, Horne,
er født i Horne 11. 7. 1925. Forældre: Møller Eltved og Hustru Johanne, f. Nielsen. Poul M. Eltved er gift med Doris, f. Vajhøj i Tversted 9. 7. 1930. Forældre: Aage Vajhøj og Hustru Elna, f. Nielsen. I Ægteskabet er 2 Børn: Jørgen 27. 10. 1952 og Henning 14. 5. 1955. Poul M. Eltved købte 1. 11. 1957 Ejendommen af sin Bedstefar, der havde ejet den siden 1884, da han overtog den efter sin Svigerfar, som havde haft den i 17 Aar. Gaarden har gennem ca. 200 Aar været i Slægtens Eje. Arealet er 27 Tdr. Land og normal Besæt-

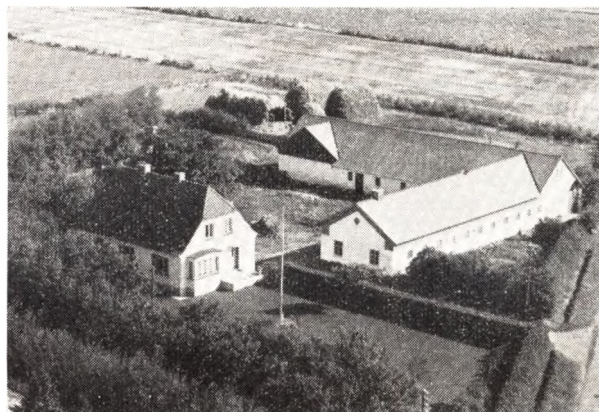

FJERRITSLEV, TOFT, Gaardejer,

»Charlottenborg«, Asdal, Hirtshals,
er født i Snevre-Bjergby 18. 3. 1912. Forældre: Johan Fjerritslev og Hustru Petrea, f. Pedersen. Toft Fjerritslev er gift med Eva Mathilde, f. Sørensen samme Sted 25. 8. 1918. Forældre: Janus Pedersen og Hustru Caroline. I Ægteskabet er 4 Børn: Fiin 29. 5. 1942, Grethe 15. 4. 1945, Carl Johan 13. 2. 1947 og Jonna 24. 3. 1955. Toft Fjerritslev overtog i 1945 Gaarden efter sin Svigerfar, der havde ejet den i ca. 20 Aar. Arealet er 48 Tdr. Land og normal Besætning 16 Køer plus Opdræt og Traktor. Stuehuset er opført 1940, Kostalden 1942, mens Laden er ældre. Fjerritslev er uddannet som Murer og har i flere Aar arbejdet som Mester, da han har været ved Faget i ca. 15 Aar.

FREDEKSEN, PETER, Landmand,

»Hellehøj«, Asdal, Hirtshals,
er født i Jerslev 16. 9. 1906. Forældre: Jens Chr. Frederiksen og Hustru Antoinette Mette Marie, f. Holm Jensen. Peter Frederiksen er gift med Helga Augusta, f. Christensen i Vraa 1. 8. 1911. Forældre: Laurits Christensen og Hustru Anna Thomine, f. Larsen. I Ægteskabet er 3 Børn: Linda 23. 10. 1933, Sonja 14. 12.

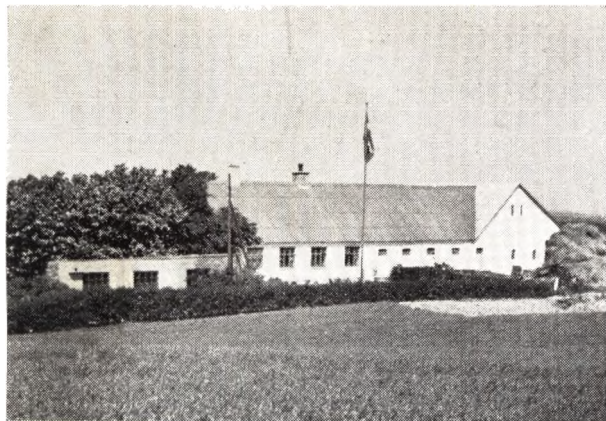

1935 og Solvej 23. 11. 1939. Peter Frederiksen købte 20. 7. 1944 Ejendommen Matr. Nr. 32d af Martin Pedersen, der havde ejet den mange Aar. Arealet er 11 Tdr. Land og normal Besætning 7 Køer plus Opdræt, 4 Søer, Smaaigrise og 2 Heste. Stuehus og Stald er opført 1922 og Laden 1915. Ejds. 23.000 Kr. Tidligere har Frederiksen i 10 Aar ejet et Hus i Aabybro. I 1957 har Frederiksen moderniseret Stuehuset.

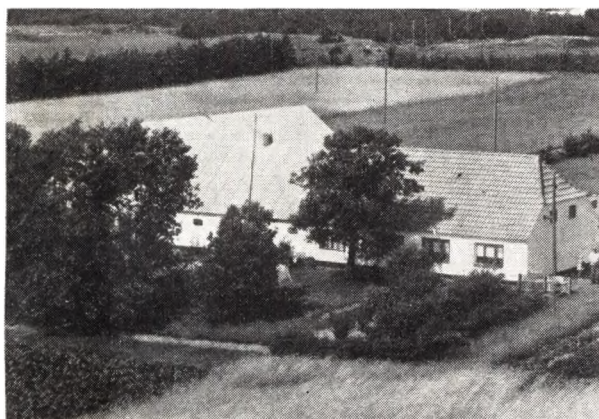

HERMANSEN, EVALD, Gaardejer,

»Sdr. Kjuul«, Asdal, Hirtshals, er født samme Sted 14. 6. 1921. Forældre: Peter Hermansen og Hustru Henrikke, f. Thomsen. Evald Hermansen er gift med Elly, f. Niebuhr i Lyngsaa 29. 3. 1928. Forældre: Vilhelm Niebuhr og Hustru Bertoline, f. Johansen. I Ægteskabet er 2 Børn: Aase Helene 8. 3. 1931 og Conny 10. 3. 1954. Evald Hermansen overtog 1. 11. 1947 Ejendommen Matr. Nr. 34k og 34c efter sin Far, der havde ejet den siden 1914 og da købt den af Jens Chr. Jensen. Arealet er 17 Tdr. Land, hvoraf 3½ Tdr. Land er Eng og Beplantning. Normal Besætning er 6 Køer plus Opdræt, 1 So, Smaaigrise, 4—6 Svin og 2 Heste. Laden er opført 1950, Stuehuset restaureret 1947 og Kostalden ombygget 1949. Ejds. 18.000 Kr.

HERMANSEN, SOLMAN,

Terpet, Hirtshals,

er født i Asdal 4. 9. 1912. Forældre: P. Hermansen og Hustru Henrikke, f. Thomsen. Solmann Hermansen er gift med Valborg, f. Møller i Mygdal 27. 1. 1917. Forældre: Chr. Møller og Hustru Jensine, f. Larsen. I Ægteskabet er 3 Børn: Egon 7. 4. 1944, Lise 8. 6. 1947

og Lars 26. 4. 1955. Solmann Hermansen købte 1. 10. 1944 Ejendommen Matr. Nr. 38b af Janus Jensen, der havde ejet den i 3 Mdr. Tidligere har Julius Olsen boet her i ca. 11 Aar. Arealet er ca. 13 Tdr. Land og normal Besætning 6 Køer plus Opdræt, ca. 10 Svin og 1 Hest. Stuehuset er opført 1940 og Udbygningerne ca. 1932. Ejds. 24.000 Kr. Tidligere har Hermansen i 2 Aar ejet en Ejendom i Tornby med 18 Tdr. Land som Janus Jensen nu ejer.

HENRIKSEN, CHR., Landmand,

Asdal, Hirtshals,

er født i Tversted 26. 12. 1919. Chr. Henriksen er gift med Lydia, f. Nielsen i Astrup 6. 4. 1910. I Ægteskabet er 6 Børn: Henny, Kirsten, Marie, Margit, Maja, Esther og Kurt. Chr. Henriksen købte i November 1949 Ejendommen af Thomas Olsen, der havde ejet den ca. 5 Aar. Arealet er 7½ Td. Land og normal Besætning 4 Køer plus Opdræt, 2 Søer, Smaaigrise og 1 Hest. Bygningerne er opført for mange Aar siden, men moderniserede 1943—44. Tidligere har der været Smedie her. Henriksen har før i 9 Aar ejet »Skoven« som Svigersønnen Jørgen Skoven nu ejer, og fra 1930—40 havde Henriksen en Ejendom »Hammersholt« i Mygdal.



HESELBERG, BIRGITTE, Landmand,

»Sdr. Kjuul«, Asdal, Hirtshals,

er født samme Sted 11. 5. 1889. Forældre: Morten Knudsen og Hustru Ane Margrethe, f. Larsen. Frk. Hesselberg overtog 1. Juni 1934 Ejendommen efter sine Forældre, og hendes Far havde da ejet den knapt 50 Aar og overtaget den efter sin Svigermor som drev den mange Aar efter sin Mands Død. Arealet er 13 Tdr. Land og normal Besætning 4 Køer plus Opdræt samt Svin og 1 Hest. I de senere Aar har Frk. Hesselberg kun haft en Del Faar samt Fjerkrae. Laden er opført 1941 og de øvrige ca. 1918, men siden moderniserede. Ca. 1951 blev der fra solgt 6 Tdr. Land Eng. Frk. Hesselberg har beplantet en Del af Arealet.

HØEGH, CHR. ANDERSEN, Gaardejer,

Sdr. Kjuul, Asdal, Hirtshals,

er født i Sindal 11. 4. 1904. Forældre: Jens Pind Høegh og Hustru Jensine Martine, f. Christensen. Chr. Høegh er gift med Johanne, f. Jensen i Hørmested 23. 9. 1908. Forældre: Carl Marinus Jensen og Hustru Martine, f. Pedersen. I Ægteskabet er 4 Børn: Jens Peter 26. 10. 1929, Henry 17. 1. 1935, Magdalene 6. 12. 1936 og Svend Aage 26. 6. 1946. Chr. Høegh købte 1. 2. 1934 Ejendommen af Lars Chr. Sørensen, der havde ejet den i 18 Aar. Arealet var ved Overtagelsen 6 Tdr. Land, men



Høegh tilkøbte i 1951 en Naboejendom med 14 Tdr. Land, som nu drives sammen med, saa der ialt er 20 Tdr. Land. Normal Besætning 6 Køer plus Opdræt, 3 Søer, ca. 6 Svin, Smaagrise og 2 Heste. Stuehuset er ca. 100 Aar gammelt, men siden moderniseret og paa-lagt fast Tag, Laden 1939 og Stalden 1942.



HØJRUP, CHR., Landmand,
 »Bakkely«, Højrup, Horne,
 er født i Horne 22. 8. 1892. Forældre: Jens Chr. Sørensen, Hustru Anna Johanne, f. Andersen. Chr. Højrup er gift med Else Marie, f. Sørensen i Horne 10. 5. 1904. Forældre: Mikkel Sørensen og Hustru Sørine, f. Isak-sen. I Ægteskabet er 3 Børn: Johanne 30. 8. 1925, Poula 6. 10. 1927 og Jørgen 29. 5. 1935. Chr. Højrup købte i 1918 Ejendommen af Chr. Christensen (Maj), der havde ejet den nogle Aar og overtaget den efter sin Far. Arealet er 12 Tdr. Land og normal Besætning 6 Køer plus Opdræt, 10 Svin og 2 Heste. Stuehuset er ca. 100 Aar gammelt, men moderniseret, mens Ud-bygningerne er opført 1909. Ejds. 26.000 Kr.

JAKOBSEN, JAKOB LUND, Husmand,
 »Rimmersminde«, Horne,
 er født i Bindslev 3. 5. 1905. Forældre: Chr. Jacobsen og Hustru Oline, f. Lund. Jakob L. Jacobsen er gift med Dagny, f. Berthelsen i Nr. Tranders 25. 3. 1905. Forældre: Kresten Berthelsen og Hustru Johanne, f. Jensen. I Ægteskabet er 4 Børn: Chr. 28. 1. 1933, Else 15. 4. 1934, Margit 7. 1. 1937 og Poul 22. 2. 1938. Jakob Jacobsen købte i 1941 ejendommen Matr. Nr. 17 af Hans Jørgensen, der kun ejede den i 9 Mdr. Tidligere

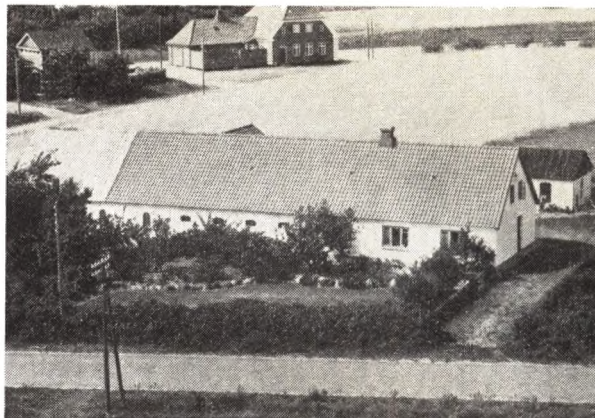

har Søren Rimmer boet her i mange Aar. Arealet er 3½ ha og Jakobsen driver Ejendommen som Hønseri med ca. 500 Høns. Bygningerne er opført 1908, dog har Jakobsen moderniseret Stuehuset. Siden 1951 har Ja-kobsen været Ringer og Graver.

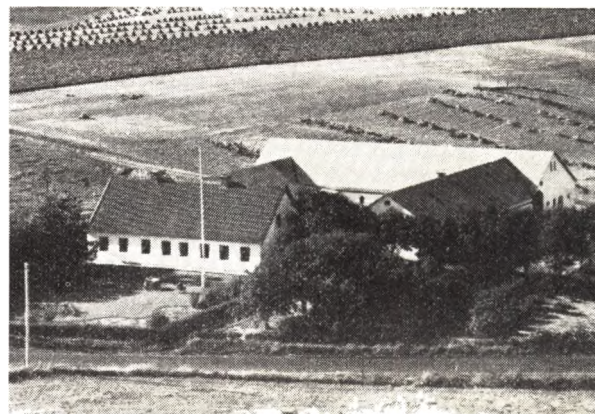

JAKOBSEN, JENS, Gdr., »Lille Hesthaven,
 Asdal, Hirtshals,
 er født i Skt. Hans Sogn 1. 11. 1924. Forældre: Peder Jakobsen og Hustru Noline, f. Jensen. Jens Jakobsen er gift med Sonja, f. Nielsen i Hjørring 27. 1. 1934. Forældre: Carl P. Nielsen og Hustru Valborg, f. Chri-stensen. I Ægteskabet er 2 Børn: Jette 20. 11. 1952 og Brix 20. 10. 1955. Jens Jakobsen købte 16. 11. 1951 Gaarden af Niels Brogaard, der havde ejet den 1½ Aar. Tidligere har Othenius Vase Larsen haft den mange Aar, og Jens Jakobsens Farbror har haft den før i ca. 2 Aar. Arealet er 27 Tdr. Ld. og normal Be-sætning 12 Køer plus Opdræt, 6 Søer, 2 Heste og der fedes ca. 60 Svin aarlig. Stuehuset er ca. 100 Aar gammelt, mens Kostald og Lade er yngre. Ejds. 60.000 Kr.

JENSEN, ARNE, Gdr., »Øster Kjul«,
 Asdal, Hirtshals,
 er født i Hørmested 9. 5. 1912. Forældre: Carl Jensen og Hustru Klara, f. Jensen. Arne Jensen er gift med Elna, f. Madsen i Gærum 2. 10. 1912. Forældre: Svend Madsen og Hustru Else Marie, f. Jensen. I Ægteska-bet er 5 Børn: Villy 9. 6. 1937, Nany 7. 10. 1938, Henny 1. 11. 1939, Ejvind 31. 3. 1942 og Finn 7. 4. 1945. Arne Jensen købte i 1945 Ejendommen Matr. Nr. 56a og 37b

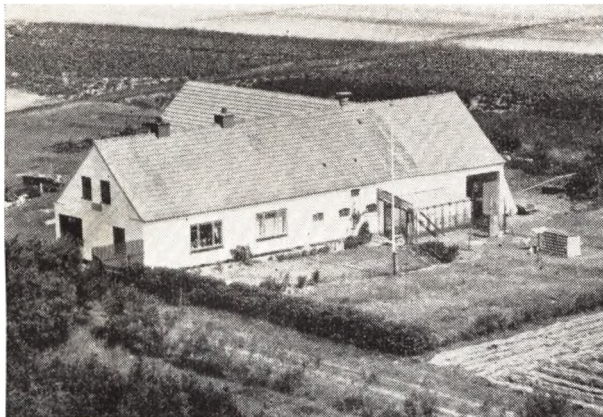

af Egon Nielsen, der havde ejet den i 11 Mdr. Hilbert Godtfredsen har før ejet den i 6 Aar og Mikkel Eltved i 16 Aar. Simon Nielsen har ogsaa boet her i 16 Aar. Arealet er 47 Tdr. Ld., hvoraf 21 Tdr. Ld. er Klit. Normal Besætning er 6 Køer plus Opdræt, 4 Søer, 10 Svin og 2 Heste. Stuehuset er opført 1942 og Kostalden samme Aar, mens Laden er ca. 40 Aar gammel. Ejds. 22.000 Kr.



JENSEN, EJNAR, Gdr.,

»Mosen«, Asdal, Hirtshals, er født i Sindal 4. 5. 1914. Forældre: Jens Jensen og Hustru Katrine, f. Jensen. Ejnar Jensen er gift med Asta, f. Martinussen i »Mosen« 1. 12. 1914. Forældre: Chr. Martinussen og Hustru Karoline, f. Nielsen (Kjulgaard). I Ægteskabet er 3 Børn: Birgit 20. 2. 1939, Bente 24. 7. 1943 og Anna Marie 2. 3. 1947. Ejnar Jensen overtog i 1942 Ejendommen Matr. Nr. 49a m. fl. efter sin Svigerfar, der havde ejet den siden 1892. Arealet er ca. 15 Tdr. Ld., hvoraf 3 Tdr. Ld. er Klit. Normal Besætning er 7 Køer plus Opdræt, 3 Søer samt Svin og 2 Heste. Kostalden er opført 1950, Laden 1922 og Stuehuset for ca. 120 Aar siden, men restaureret i 1950. Ejds. 24.000 Kr.

JENSEN, HOLGER, Gdr.,

»Stensgaard, Asdal, Hirtshals, er født i Skævum 1. 1. 1910. Forældre: Jens Chr. Jensen og Hustru Marianne, f. Christensen. Holger Jensen er gift med Anna Marie, f. Pedersen i Skævum 29. 4. 1924. Forældre: Carl Pedersen Houbæk og Hustru Elise, f. Knudsen. I Ægteskabet er 5 Børn: Elise

7 2. 1946, Elna 27. 4. 1948, Lis 21. 5. 1951, Bente 15. 3. 1955 og Rita 23. 12. 1956. Hoiger Jensen købte 19. 11. 1956 ejendommen af Emanuel Sonnesen, som havde ejet den i 11 Aar. Tidligere har den gennem ca. 200 Aar været i Slægten Stens Eje. Arealet er 38 Tdr. Ld. og normal Besætning 12 Køer plus Opdræt, ca. 20 Svin og 2 Heste. Stuehuset er ca. 80 Aar gammelt, Laden 100 Aar, Stalden ca. 80 Aar gammel. Alle Bygninger er med fast Tag. Tidligere har Jensen i 20 Aar ejet »Fælget« i Skævum med 25 Tdr. Ld., som Hans Brasholt nu er Ejer af.



JENSEN, JENS CHR., Gdr.,

»Skovly«, Horne Terp, Hirtshals, er født i Vrejlev 27. 12. 1901. Forældre: Anthon Jensen og Hustru Marie Kristine, f. Jensen. Jens Chr. Jensen er gift med Anna, f. Hansen i Sdr. Harritslev 13. 12. 1902. Forældre: Ditlev Hansen og Hustru Marie, f. Berthelsen. Jens Chr. Jensen købte i 1925 Ejendommen Matr. Nr. 62a m. fl. af Chr. Christensen, der havde ejet den i 36 Aar. Tidligere har Lars Skands ejet den i 36 Aar. Arealet var ved Overtagelsen paa ca. 8 Tdr. Ld., men hertil har Jensen i 1935 tilkøbt 10 Tdr. Ld., saa der i Dag er 18 Tdr. Ld. Normal Besætning er 6 Køer plus Opdræt, 10 Svin og 2 Heste. Bygningerne er opført 1935. Ejds. 24.000 Kr. Jensen har plantet Læbælter samt plantet ca. 2½ Td. Ld. med ca. 8000 Fyr og Gran.



JENSEN, LAURITS, Landmand,

Gartneriet Viola, Asdal, Hirtshals, er født i Hjerring 22. 9. 1912. Forældre: Laurits An-

dreas Jensen og Hustru Marie, f. Nielsen. Laurits Jensen er gift med Dagmar, f. Mortensen i Haaels pr. Vaarst 10. 4. 1915. Forældre: Johs. Mortensen og Hustru Mine, f. Jakobsen. I Ægteskabet er 4 Børn: Erna 3. 7. 1942, Nancy 23. 3. 1946, Aase 15. 9. 1948 og Bent 30. 10. 1951. Laurits Jensen købte i Marts 1945 sammen med sin Bror Carl Gartneriet. Tidligere har Carl Dahl ejet den i ca. 10 Aar. Baade Carl Dahl og hans Hustru blev skudt af tyske Soldater i 1945 kort før Befrielsen. Arealet er 6,3 Tdr. Ld. og normal Besætning 1 Ko, 3 Ungkreaturer. Jorden drives som Friandsgartneri og der er yderligere lejet ca. 5 Tdr. Ld. Varerne leveres baade til Hirtshals og Auktionen i Hjørring. Bygningerne er opført ca. 1880, men i 1920 omforandrede og tilbyggede, og endvidere er en del af Laden opført ca. 1938. Stuehuset er i 1955 blevet udvidet og moderniseret indvendig, og der er lagt nyt Tag paa Laden i 1955.



JENSEN, POUL, Gdr.,
»Glomsdal«, Højrup, Horne,

er født i Tornby 16. 12. 1910. Forældre: Steffen Jensen og Hustru Maren Katrine, f. Kølby. Poul Jensen er gift med Else, f. Berthelsen i Bjergby 7. 1. 1916. Forældre: Alfred Berthelsen og Hustru Emilie, f. Andersen. I Ægteskabet er 5 Børn: Hans 2. 6. 1937, Eli 27. 9. 1939, Inge 29. 5. 1942, Søren 5. 10. 1944 og Grethe 29. 12. 1947. Poul Jensen købte i 1936 Gaarden Matr. Nr. 17a af Peter Jensen, der havde ejet den i 20 Aar. Arealet er 26 Tdr. Ld. og normal Besætning 12 Køer plus Opdræt, 2 Heste og der fedes ca. 60 Svin aarlig. Udbygningerne er opført 1910—14, Stuehuset 1870. Jensen har paalagt alle Bygninger nyt Tag. Ejds. 55.000 Kr.

KIEL, OTTO, Gdr.,
»Højlund, Horne,

er født i Sognet 20. 12. 1899. Forældre: Peder Kiel og Hustru Anna Martine, f. Hansen. Otto Kiel er gift med Olga, f. Thomsen i Bjergby 6. 1. 1904. Forældre: Jens P. Thomsen og Hustru Ane Katrine, f. Jensen. I Ægteskabet er 3 Børn: Vilhelm 24. 7. 1928, Poul 6. 12. 1929 og Arne 28. 9. 1934. Otto Kiel købte i 1949 Ejendommen af Martinus Bahn, der havde ejet den ca. 35 Aar og var født her. Arealet er 10 Tdr. Ld. og normal Besætning 7 Køer plus Opdræt, 2 Søer, 6 Svin og Traktor. Bygningerne er opført 1912, men siden moderniserede. Tidligere har Kiel i 22 Aar ejet »Kielgaard« med 30 Tdr. Ld., som Chr. Jensen nu ejer.



KJELDSEN, HANS M., Gdr.,
»Sdr. Skovsgaard«, Asdal, Bjergby, Hjørring,

er født i Vidstrup 25. 2. 1904. Forældre: Lars Chr. Kjeldsen og Hustru Marie, f. Eistrup. Hans M. Kjeldsen er gift med Marie, f. Andersen i Vistrup 4. 5. 1906. Forældre: Chr. Andersen og Hustru Ane Marie, f. Nielsen. I Ægteskabet er 5 Børn: Chr. 2. 12. 1928, Erik 22. 5. 1930, Bent 30. 7. 1931, Tage 21. 2. 1934 og Jørgen 29. 4. 1940. Hans M. Kjeldsen købte i 1929 Gaarden Matr. Nr. 32b m. fl. af Enkefru Marie Jensen, der havde ejet den mange Aar. Arealet er 18 Tdr. Ld. og normal Besætning 12 Køer plus Opdræt, 2 Heste, 4 Søer og 4 Svin. Ejds. 36.000 Kr. Laden er opført 1932, Koldstalden ca. 1936, mens Stuehuset er repareret 1941.



KJÆRSGAARD, JØRGEN, Gdr.,
»Sdr. Bakken«, Asdal, Hirtshals,

er født i Lyngby 25. 2. 1909. Forældre: Niels Kjærsgaard og Hustru Johanne, f. Jensen. Jørgen Kjærsgaard er gift med Karla, f. Jensen i Vraa 16. 10. 1904. Forældre: Chr. Jensen og Hustru Marie, f. Nielsen. I Ægteskabet er 1 Barn: Henry 28. 5. 1934. Jørgen Kjærsgaard købte i November 1946 Ejendommen Matr. Nr. 30h m. fl. af Hans Sørensen, der havde ejet den ca. 2 Aar. Før har Thomas Andersen boet her mange Aar. Arealet er 12 Tdr. Ld., hvoraf de 7 Tdr. Ld. er tilkøbt 1949. Normal Besætning er 6 Køer plus Opdræt, 4 Søer, Smaagrise og 2 Heste. Stuehuset er ca. 45 Aar gammelt, Stalden omforandret 1950 og Laden opført 1950. Ejds. 20.000 Kr.

KNUDSEN, MARTIN, Gaardejer,

»Bakholm«, Horne,

er født i Sognet 8. 6. 1902. Martin Knudsen er gift med Ingeborg, f. Riisager i Horne 26. 5. 1902. I Ægteskabet er 3 Børn: Helga 10. 2. 1931, Johs. 24. 4. 1935 og Filiph 12. 12. 1936. Martin Knudsen købte i April 1928 Gaarden Matr. Nr. 12a m. fl. af Chr. Bach, der havde ejet den mange Aar og var født her. Arealet er 19½ Td. Land og normal Besætning er 10 Køer plus Opdræt, 6 Søer, ca. 25 Svin og 2 Heste. Stuehus, Kostald og Lade er opført 1934, mens Østerhuset er meget ældre og opført af Kampesten. Ejds. 30.000 Kr.

LARSEN, MARTIN, Gaardejer,

»Hulskov«, Asdal, Hirtshals,

er født i Aasted 20. 10. 1890. Forældre: Chr. Larsen og Hustru Martine, f. Christensen. Martin Larsen er gift med Elsea, f. Mikkelsen i Ugilt 30. 4. 1893. Forældre: Martin Mikkelsen. I Ægteskabet er 7 Børn: Chr., Tage, Marie, Poul, Oluf, Asta og Grethe. Martin Larsen købte 1. 11. 1916 Gaarden Matr. Nr. 46a m. fl. af Carl Løth, der havde ejet den ca. ½ Aar. Tidligere var Gaarden Annexgaard til Asdalgaard. Arealet er 50 Tdr. Land og normal Besætning 20 Køer plus Opdræt, 1 Hest, Traktor, og der fedes ca. 100 Svin aarlig. Stuehuset er opført 1918, Svinehuset 1926, Høstestalden 1921 og Kostalden 1956, mens det øvrige er ældre. Ejds. 82.000 Kr. Siden Overtagelsen har Larsen tilkøbt 7 Tdr. Ld. Gaarden kan føres helt tilbage til 1658.

LØTH, EJVIND HANSEN, Gaardejer,

»Løth«, Horne Terp, Hirtshals,

er født i Vrejlev 23. 10. 1915. Forældre: Lars P. Larsen Løth og Hustru Mathilde Helene, f. Hansen. Ejvind Løth er gift med Dagny Margrethe, f. Andersen i Vadum Mølle 2. 3. 1914. Forældre: Anders Chr. Andersen og Hustru Johanne Margrethe, f. Pedersen. I Ægteskabet er 6 Børn: Lilli 19. 6. 1938, Gustav 9. 6. 1940, Gert 29. 9. 1942, Margrethe 21. 7. 1948, Gunnar 22. 1. 1951 og Anna Marie 22. 2. 1958. Ejvind Løth overtog i 1943 Ejendommen Matr. Nr. 64a m. fl. efter sin Far, der havde ejet den siden 1925 og da overtaget den efter sin Far som havde ejet den i 49 Aar, han døde i 1950 over 100 Aar gammel. Gaarden har gennem 7 Generationer i ca. 200 Aar været i Slægtens Eje. Arealet er 19½ Td. Land, hvoraf de 2 Tdr. Land er tilkøbt af Løths Far. Normal Besætning er 12 Køer plus Opdræt, 4 Søer, 10 Svin og Traktor. Stuehuset er opført 1915, Kostalden 1926, Laden 1927, Maskinhuset 1946, Hønhuset 1943-44 og Kostalden er i 1946 blevet moderniseret. Ejds. 28.000 Kr. Tidligere har Løth fra 1935-43 ejet en Ejendom med 3½ Td. Land, som Hilbert Godtfredsen nu ejer.

MADSEN, FOLKE, Gaardejer,

»Enggaarden«, Asdal, Hirtshals,

er født i Bjergby 5. 2. 1929. Forældre: Ernst Jakob Madsen, f. i Bjergby 15. 12. 1894 og Hustru Inger, f. Steffensen 28. 4. 1893 og død 1957. Folke Madsen er gift med Elisabeth, f. Jensen i Mygdal 13. 2. 1936. Forældre: Ingemann Jensen og Hustru Karen, f. Pedersen. Folke Madsen overtog 1. 11. 1957 Gaarden Matr. Nr. 32a efter sin Far, der havde ejet den siden 1. 4. 1935 og da købt den af Kommunen, da den blev nedlagt som Fattiggaard. Arealet er 87 Tdr. Land og normal Besætning 26 Køer plus Opdræt, 12 Søer, ca. 80



Svin, 2 Heste, 2 Plage og Traktor. Stuehuset er opført 1880, Udbygningerne 1902 efter Brand og Kornsiloen 1955. Ejds. 145.000 Kr.

MEILVANG, BECH, Gaardejer,

»Østergaard«, Horne,

er født i Taars 24. 3. 1903. Forældre: Chr. Meilvang og Hustru Else, f. Bech. Bech Meilvang er gift med Margrethe, f. Ditlev i Lime 17. 11. 1909. Forældre: Anders Ditlev og Hustru Severine, f. Thorsen. I Ægteskabet er 6 Børn: Lise 19. 2. 1933, Ellen 10. 10. 1935, Hanne 1. 5. 1938, Kurt 20. 8. 1939, Esben 12. 4. 1941 og Villy 21. 6. 1948. Bech Meilvang købte i 1948 Gaarden Matr. Nr. 13a af A. K. Andersen, der havde ejet den ca. 35 Aar. Meilvang havde fra 1930-35 Gaarden i Forpagtning og fra 1935-48 »Stendyssegaard«. Arealet er 43 Tdr. Land og normal Besætning 14 Køer plus Opdræt, 4 Søer, 25 Svin og 2 Heste. Stuehuset er opført 1867, men moderniseret og paalagt fast Tag, Kostalden 1914, mens de øvrige er ældre. Ejds. 68.000 Kroner.

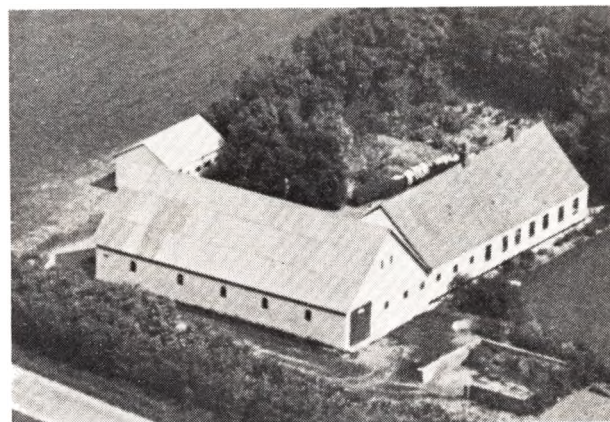

MELDGAARD, OTTO, Gaardejer,

Harken, Asdal, Hirtshals,

er født i Asdal 8. 6. 1898. Forældre: Peder Chr. Meldgaard og Hustru Kristine, f. Madsen. Otto Meldgaard er gift med Louise, f. Jørgensen i Asdal 7. 11. 1908. Forældre: Jens P. Jørgensen og Hustru Kirsten Marie, f. Pedersen. I Ægteskabet er 6 Børn: Jørgen 4. 8. 1932, Knud 13. 10. 1933, Grethe 24. 8. 1935, Aksel 22. 3. 1938, Gunnar 8. 7. 1941 og Karen 29. 7. 1947. Otto Meldgaard

købte i 1926 Gaarden Matr. Nr. 12a af sin Mor, der havde drevet den siden sin Mands Død 1914 og sammen med ham siden 1909. Ejds. 30.000 Kr. Arealet er 9 Tdr. Land og normal Besætning 5 Køer plus Opdræt, 2 Søer, 10 Svin og 1 Hest. Stuehuset og en Del af Koldstalden er opført 1902, Lade, Høsehus og Stald 1931, men der er siden lagt fast Tag paa det hele. Sønnen Jørgen er for Tiden paa »Nørgaard« i Vellingshøj, Knud er Maskinarbejder i Bjergby, Grethe er gift med Mekaniker Erik Sørensen, Gaardestrup, og de har 2 Børn: Louis 22. 2. 1956 og Frits 5. 2. 1957. Aksel er i Kompedallejren og Gunnar hjælper med Driften af Ejendommen.



MØLLER, AKSEL, Gaardejer,
»Enghøj«, Horne,

er født i Horne 18. 12. 1901. Forældre: Chr. Møller og Hustru Maren Kirstine, f. Eltved. Aksel Møller er gift med Johanne Marie, f. Nedergaard i Horne 14. 10. 1905. Forældre: Senius Nedergaard og Hustru Kristine, f. Bach. I Ægteskabet er 5 Børn: Marie 17. 12. 1928, Karen 15. 6. 1932, Arne 16. 3. 1935, Gerda 19. 2. 1942 og Erik 12. 8. 1944, Aksel Møller købte 1. 11. 1927 Ejendommen Matr. Nr. 31a m. fl. af sin Far, der havde ejet den 6 Aar og købt den af Chr. Nielsen, som ogsaa havde ejet den i 6 Aar. Tidligere har Mads Houbæk boet her i mange Aar. Møllers Oldefar har iøvrigt ogsaa boet her og var Skolelærer her. Arealet er 6 ha og normal Besætning 6 Køer plus Opdræt, 2 Søer, 6 Svin og 2 Heste. Stuehuset er opført 1917, mens de øvrige Bygninger er ombyggede 1921, men siden blevet paalagt fast Tag. Ejds. 25.000 Kr.

MØLLER, CHR., Gaardejer,
»Landlyst«, Horne,

er født i Horne 22. 9. 1899. Forældre: Kresten Møller og Hustru Maren Kristine, f. Mikkelsen. Chr. Møller er gift med Othilie, f. Jensen i Mygdal 12. 8. 1904. Forældre: Laurits P. Jensen og Hustru Martea, f. Andersen. I Ægteskabet er 2 Børn: Arne 25. 12. 1933 og Ingrid 1. 2. 1937. Aksel Møller købte i 1929 Gaarden Matr. Nr. 5a af Jens Tingbak Nørgaard, der havde ejet den 12 Aar. Arealet er 24 Tdr. Ld. og normal Besætning 10 Køer plus Opdræt, 2 Søer, 2 Heste samt Svin. Bygningerne er opført 1912, men siden paalagt fast Tag. Ejds. 45.000 Kr.

NEDERGAARD, JENS, Gaardejer,
»Højgaard«, Højrup, Horne,

er født i Uggerby 18. 1. 1925. Forældre: Janus Nedergaard og Hustru Agnethe, f. Christiansen. Jens Nedergaard er gift med Grethe, f. Uggerhøj i Uggerby

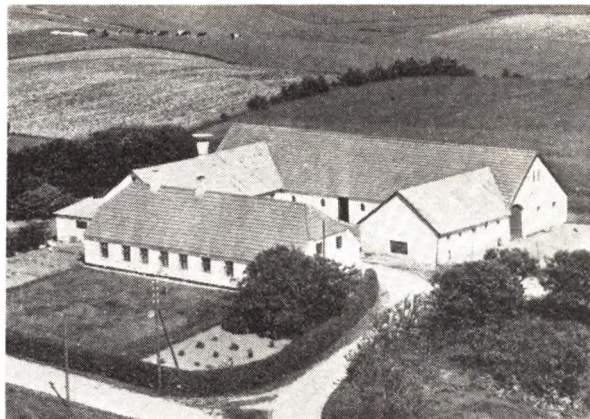

13. 9. 1929. Forældre: Lassen Uggerhøj og Hustru Manne, f. Hansen. I Ægteskabet er 1 Barn: Iøne 30. 11. 1955. Jens Nedergaard købte i 1955 Gaarden Matr. Nr. 3a og 5b af Ludvig Jørgensen, der havde ejet den i 8 Aar. Tidligere har Vilhelm Engbjerg boet her i mange Aar. Arealet er 16 Tdr. Land og normal Besætning 9 Køer plus Opdræt, 3 Søer, 2 Heste, og der fedes ca. 25 Svin aarlig. Bygningerne er opført ca. 1860, men siden moderniserede og paalagt fast Tag. Ejds. 44.000 Kr.



NIELSEN, ASBJØRN, Gaardejer,
»Stendys«, Horne,

er født i Skallerup 26. 10. 1928. Forældre: Valdemar Nielsen og Hustru Margrethe, f. Madsen. Asbjørn Nielsen er gift med Ellen, f. Larsen i Mygdal 7. 12. 1933. Forældre: Søren Larsen og Hustru Anna, f. Larsen. I Ægteskabet er 1 Barn: Søren 3. 1. 1955. Asbjørn Nielsen købte 9. 12. 1954 Gaarden af Kaj Lykkegaard, der havde ejet den i ca. 7 Aar. Tidligere har Bech Meilvang ejet den i 13 Aar. Arealet er 17½ Td. Land og normal Besætning er 10 Køer plus Opdræt, 5 Søer, 2 Heste, og der fedes ca. 35 Svin aarlig. Bygningerne er opført for ca. 35 Aar siden, men siden moderniserede. Nielsen har lagt nyt Tag paa Stuehuset. Ejds. 37.000 Kroner.

NIELSEN, CHR. M., Gaardejer,
»Klitten«, Asdal, Hirtshals,

er født samme Sted 6. 2. 1904. Forældre: Chr. P. Nielsen og Hustru Nicoline Sophie, f. Pedersen. Nielsens Søster er Othilie Nicoline Nielsen, f. samme Sted 12.

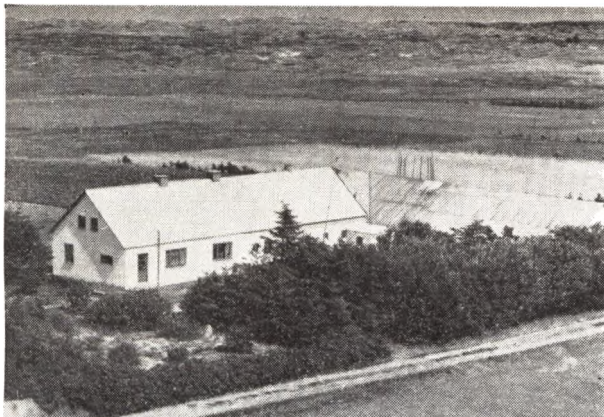

7. 1901. Chr. M. Nielsen overtog ca. 1934 Gaarden Matr. Nr. 49c m. fl. efter sin Mor, der havde drevet den siden sin Mands Død 1925 og han havde købt den ca. 1885 som et forfaldent Hus og med kun en Ko og 7 Tdr. Land, hvortil han i 1908 tilkøbte 12 Tdr. Land og senere 3 Tdr. Land. Nielsen har tilkøbt 30 Tdr. Ld. som han har opdyrket, saa der i Dag er 67 Tdr. Ld., hvoraf Halvdelen er Klit. Normal Besætning er 8 Køer plus Opdræt, 1 Hest, Traktor, og der fedes ca. 35 Svin aarlig. Stuehuset er opført 1950, Laden 1940 og Kostalden 1929. Ejds. 25.000 Kr. I 1928 blev der solgt 28 Tdr. Land til Staten, der har beplantet det.

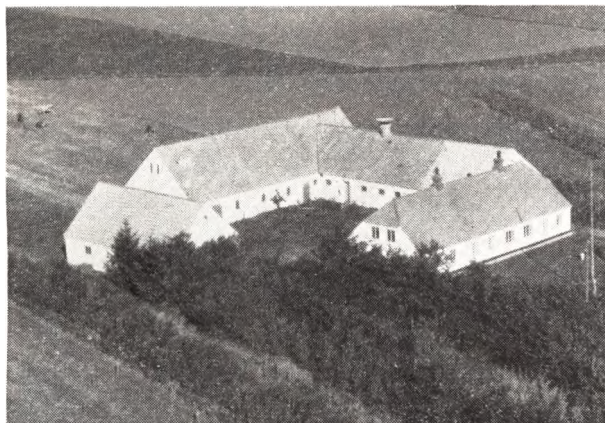

NIELSEN, HENNING, Gaardejer,
»Bjergly«, Horne, Hirtshals,

er født i Bjergby-Mygdal 11. 8. 1923. Forældre: Anthon Marthelus Nielsen og Hustru Laura Petra, f. Clausen. Henning Nielsen er gift med Marie, f. Larsen i Horne-Asdal 30. 6. 1923. Forældre: Martin Larsen og Hustru Elsea Marie, f. Mikkelsen. I Ægteskabet er 2 Børn: Birgit 14. 3. 1951 og Tove 8. 7. 1955. Henning Nielsen købte 17. 11. 1949 Gaarden Matr. Nr. 58a m. fl. af Hans Jensen (Kallehave), der havde ejet den 1½ Aar og før havde Chr. Gaardbo den i 5 Aar. Julius Nedergaard har ogsaa boet her mange Aar. Arealet er ca. 20½ Td. Land og normal Besætning 10 Køer plus Opdræt, 9 Søer samt Svin og 2 Heste. Kostald og Lade er opført 1923, men tilbygget 1956, Vesterhuset er 10 Aar gammelt og Stuehuset ca. 100 Aar, men moderniseret og paalagt fast Tag. Ejds. 37.000 Kr.

NIELSEN, JOHS., Gaardejer,
»Stensgaard«, Højrup, Horne,

er født i Horne 13. 11. 1910. Forældre: Søren Chr. Nielsen og Hustru Marie, f. Christiansen. Johs. Nielsen er gift med Elna, f. Højrup i Vidstrup 30. 6. 1912. Forældre: Marinus Højrup og Hustru Else Marie, f. Christoffersen. I Ægteskabet er 2 Børn: Inger Marie 22. 6. 1944 og Jens Erik 1. 8. 1948. Johs. Nielsen købte i 1942 Ejendommen Matr. Nr. 20a af Gunnar Bach, der havde ejet den i 9 Aar. Niels Chr. Madsen har før boet her i ca. 20 Aar. Arealet er ca. 30 Tdr. Land og normal Besætning 12 Køer plus Opdræt, 5 Søer, 30 Svin og Traktor. Stuehuset er opført for ca. 50 Aar siden, men siden moderniseret, Laden 1912, Kostalden ca. 1951 og Østerhuset 1946. Ejds. 57.000 Kr. Tidligere har Nielsen i 1 Aar ejet »Hedevang i V. Horne med 37 Tdr. Ld.

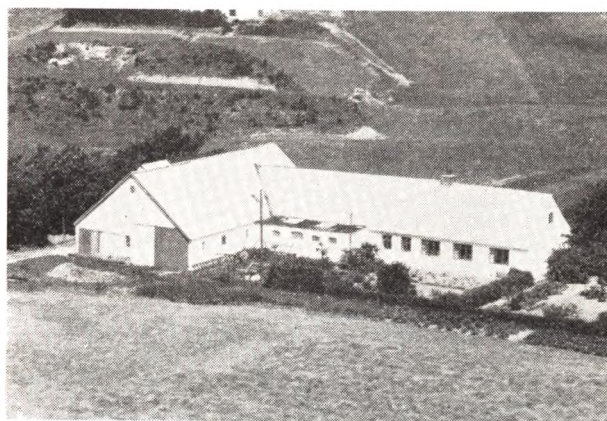

NIELSEN, SIMON, Landmand,
»Karensminde«, Højrup, Horne,

er født i Tversted 3. 3. 1926. Forældre: Martinus Nielsen og Hustru Karen Marie, f. Andersen. Simon Nielsen er gift med Gunhild Viktorie, f. Thomsen i Mygdal 21. 8. 1928. Forældre: Albert Nicolai Thomsen og Hustru Nielsine Kristine, f. Nielsen. I Ægteskabet er 1 Barn: Ole 19. 9. 1956. Simon Nielsen købte 2. 9. 1955 Ejendommen af Carl Strauss, der havde ejet den i 11 Aar. Emil Nielsen og Chr. Thomsen har før boet her og Ejendommens første Ejer var Martin Christoffersen. Chr. Koch har ogsaa ejet den. Arealet er 5,7 ha og normal Besætning 5 Køer plus Opdræt, 3 Søer samt Svin og 2 Heste. Laden er opført for ca. 30 Aar siden, mens de øvrige er ældre.

OLSEN, KAJ, Bestyrer,
»Melgaard«, Asdal, Hirtshals,

er født i Aarhus 16. 8. 1929. Forældre: Møller Olsen og Hustru Elna, f. Christensen. Kaj Olsen er gift med Grethe, f. Sørensen i Glæsborg 19. 12. 1935. I Ægteskabet er 3 Børn: Jens Ole 24. 12. 1954, Inga Britta 11. 3. 1956 og Anna Lise 19. 12. 1957. Kaj Olsen overtog i 1956 Bestyrerpladsen paa Gaarden, som ejes af hans Far, der har haft den siden 1945, dog solgte han den i 1954, men overtog den atter i 1956. Tidligere har Chr. Nielsen ejet den mange Aar. Arealet er 63 Tdr. Ld. og normal Besætning 20 Køer plus Opdræt, 40

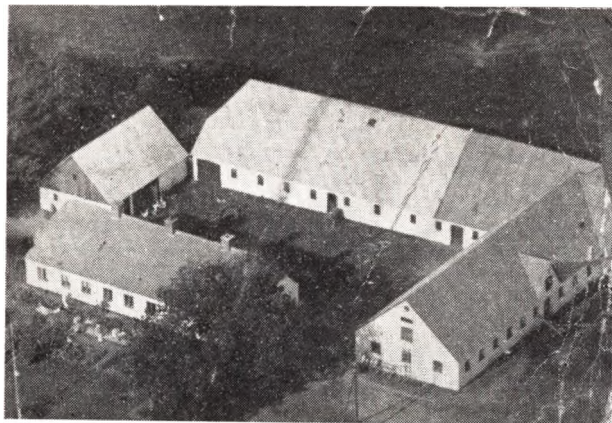

Svin og Traktor. Stuehuset er ca. 100 Aar gammelt. Kostalden opført 1929, mens Laden er ældre men paalagt fast Tag.

OLSEN, MØLLER, Gaardejer,
 »Rødkjærsbro«, Asdal, Hirtshals,
 er født samme Sted 24. 6. 1905. Forældre: Chr. P. Olsen og Hustru Jensine, f. Knudsen. Møller Olsen er gift med Marie Elisabeth, f. Nielsen i Hallund 14. 1. 1912. Forældre: Jens Nielsen og Hustru Marie, f. Dissing. I Ægteskabet er 2 Børn: Vagn 31. 5. 1943 og Inger 13. 5. 1947. Møller Olsen overtog i 1935 Ejendommen Matr. Nr. 1b efter sin Far, der havde ejet den siden ca. 1900. Arealet er 9 Tdr. Land og normal Besætning 5 Køer plus Opdræt, 2 Søer, 10 Svin og 2 Heste. Stuehuset er ca. 45 Aar gammelt, Laden opført 1941, mens Kostalden er ældre. Bygningerne er blevet moderniserede og paalagt fast Tag. Ejds. 25.000 Kr.

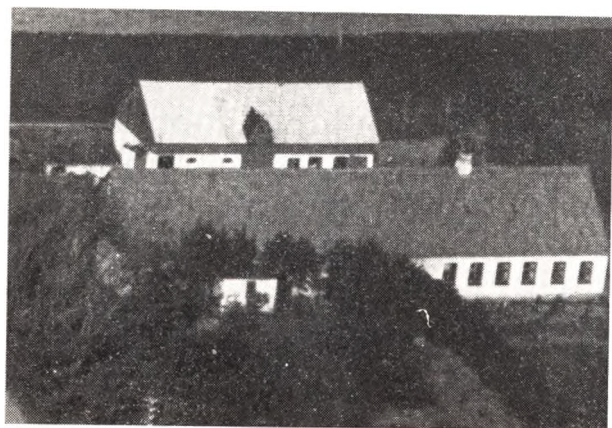

PEDERSEN, HARALD, Landmand,
 Horne, Hirtshals,
 er født i Ø. Brønderslev 16. 4. 1901. Forældre: Peder Pedersen og Hustru Boline, f. Christensen. Harald Pedersen er gift med Magda, f. Nielsen i Ø. Brønderslev 13. 12. 1902. Forældre: Peder Chr. Nielsen og Hustru Kristine, f. Poulsen. I Ægteskabet er 4 Børn: Ellen 26. 2. 1926, Arne og Svend 20. 1. 1928 og Erik 26. 11. 1938. Harald Pedersen købte 7. 7. 1947 Ejendommen af Poul Sørensen, der ejede den ca. 1 Aar. Tidl. har Th. Christensen Kiel ejet den mange Aar og han har

opført den. Arealet er ca. 8 Tdr. Land og normal Besætning 4 Køer plus Opdræt, 1 Hest samt Svin. Bygningerne er opført 1903—04 efter Brand. Pedersen har før boet i Hirtshals i 13 Aar.



PEDERSEN, HENRY, Landmand,
 V. Horne, Horne,
 er født i Tornby 20. 2. 1919. Forældre: Chr. P. Pedersen og Hustru Anna, f. Jørgensen. Henry Pedersen er gift med Inga, f. Thøgersen i Vidstrup 28. 3. 1926. Forældre: Harald Thøgersen og Hustru Sophie, f. Mylund Jensen. I Ægteskabet er 2 Børn: Lisbeth 11. 10. 1949 og Jens Ole 15. 6. 1952. Henry Pedersen købte i 1954 Ejendommen Matr. Nr. 24a m. fl. af Emanuel Krogh, der havde ejet den i 13 Aar. Tidligere havde Chr. Bruun haft den i ca. 4 Aar. Arealet er 14 Tdr. Land og normal Besætning 6 Køer plus Opdræt, 3 Søer, 5 Svin og 2 Heste. Bygningerne er opført 1912, men siden moderniserede. Ejds. 28.000 Kr.

PEDERSEN, JENS, Husmand,
 Asdal, Bjergby, Hjørring,
 er født i Taars 27. 9. 1920. Forældre: Alfred Pedersen og Hustru Dagmar, f. Jensen. Jens Pedersen er gift med Herdis Kirsten, f. Aslaug Astorp i Nr. Sundby 27. 7. 1923. Forældre: Vilhelm Astorp og Hustru Kirstine, f. Nielsen. I Ægteskabet er 3 Børn: Elin 30. 1. 1950, Else 3. 3. 1953 og Per 2. 12. 1956. Jens Pedersen købte i 1953 Ejendommen Matr. Nr. 32c af Hans Kjeldsen, der havde ejet den 2 Aar. Tidligere har Jens P. Christensen ejet den i ca. 14 Aar. Arealet er 5 Tdr. Land og normal Besætning 4 Køer plus Opdræt, 2 Søer og 4 Svin. Ejds. 18.000 Kr. Bygningerne er opført for ca. 100 Aar siden. Tidligere har der været drevet Høkerforretning her, men den blev nedlagt i 1930.

(RIMMER), MARIE HANSEN, Landmand,
 Asdal Hede, Hirtshals,
 er født samme Sted 20. 5. 1893. Forældre: Jens Horne Hansen og Hustru Marie, f. Christensen. Marie Hansen overtog i 1933 Ejendommen efter sin Far, der havde ejet den siden 1874, men da var der kun et Areal paa 10 Tdr. Land, hvoraf kun de 4 Tdr. Land var opdyrket, men han tilkøbte saa 8 Tdr. Land som blev opdyrket. Marie Hansen har ogsaa tilkøbt mere Jord, saa der i Dag er ca. 20 Tdr. Land. Marie Hansen har opdyrket ca. 8 Tdr. Land af Jorden. Normal Besætning er 6 Køer plus Opdræt, 1 So, Smaagrise, 6 Svin og 2 Heste. Stald og Lade er opført 1938—40, Stuehuset ca. 1860, men gennem Aarene blevet ombygget.

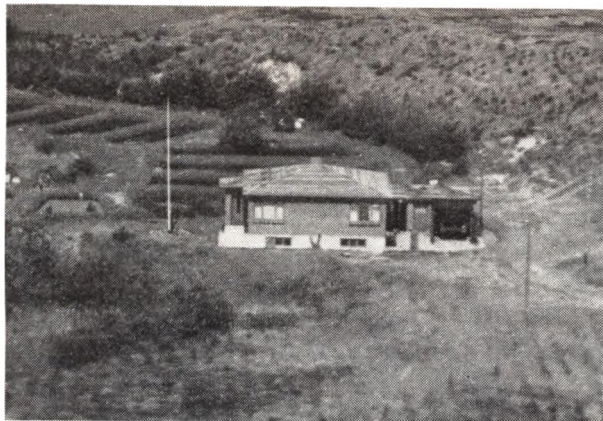

(SKANDS), CHR. NIELSEN, Fiskemester,
Kjul, Hirtshals,

er født paa »Kjulgaarden« 19. 8. 1902. Forældre: Niels Chr. Nielsen (Skands) og Hustru Kristine, f. Iversen. Chr. Nielsen er gift med Johanne Marie, f. Christensen i V. Starup v. Kolding 19. 9. 1902. Forældre: Niels Andersen Christensen. I Ægteskabet er 3 Børn: Ruth Skands 1. 1. 1929, Svend Skands 22. 8. 1931 og Niels Enik Skands 20. 11. 1939. Chr. Nielsen Skands overtog i 1944 »Kjulgaard« efter at have haft den i Forpagtning siden 1928. Gaarden har siden 1861 været i Slægtens Eje. Skands solgte i 1946 Gaarden til en Tandlæge fra København, men tog Jord fra og oprettede saa i 1945 et Dambrug, hvor der aarlig produceres ca. 10—15 Tons Spisefisk og ca. 1 Mill. Stk. Yngel. Siden 1942 har Skands været Strandfoged, som han blev efter sin Far, der havde haft Hvervet over 40 Aar. Skands' Far var Dannebrogsmænd.

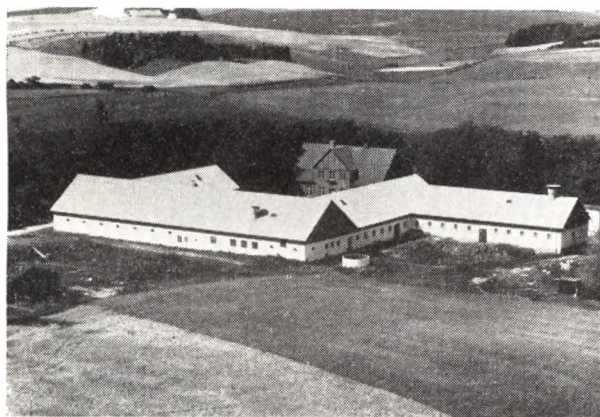

SKOVEN, AKSEL, Forpagter,
»Skoven«, Asdal, Hirtshals,

er født samme Sted 8. 12. 1924. Forældre: Thomas Skoven og Hustru Jane, f. Stendyss. Aksel Skoven overtog i 1956 Forpagtningen af Gaarden som ejes af hans Far, der har haft den ca. 40 Aar og overtaget den efter sin Far. Gaarden har i ca. 200 Aar været i Slægtens Eje. Arealet er ca. 90 Tdr. Land og normal Besætning 25 Køer plus Opdræt, ca. 150 Svin, 4 Heste og Traktor. Stuehuset er opført 1931, Udbygningerne 1931, hvoraf dog en Del er fornyede 1954 efter Brand. Ejdsks. 108.000 Kr.

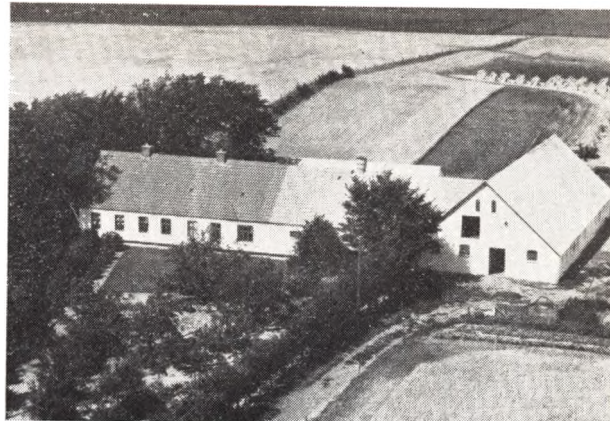

SKOVEN, JØRGEN WEDEL, Gaardejer,
»Skoven«, Asdal, Hirtshals,

er født i Asdal 22. 9. 1919. Forældre: Thomas Skoven og Hustru Jane Marie, f. Stendyss. Jørgen Skoven er gift med Henny, f. Henriksen i Bindslev 18. 1. 1930. Forældre: Chr. Henriksen og Hustru Lydia, f. Nielsen. Jørgen Skoven købte i 1949 Ejendommen Matr. Nr. 31k m. fl. af sin Svigerfar, der havde ejet den i 9 Aar. Fra 1903—31 ejedes Ejendommen af Søren Borris Holt. Arealet er 12,8 ha og normal Besætning 9 Køer plus Opdræt, 60 Svin og 2 Heste. Bygningerne er opført 1911 men siden paalagt fast Tag. Ejdsks. 30.000 Kr. Skoven har moderniseret Bygningerne indvendig.



STEEN, AKSEL, Bestyrer,
»Ny Rugtved«, Asdal, Hirtshals,

er født samme Sted 7. 6. 1934. Forældre: Peter Steen og Hustru Olga, f. Olesen. Aksel Steen overtog i November 1956 Bestyrerpladsen her paa Gaarden, som ejes af hans Far, der har haft den siden 1927, da den blev udstykket fra »Rugtved«. Arealet er 40 Tdr. Land og normal Besætning 18 Køer plus Opdræt, ca. 20 Søer, Smaagrise og 2 Heste. Kostalden er siden 1927 blevet udvidet.

STEEN, PETER CHRISTENSEN, Gaardejer,
»Rugtved«, Asdal, Hirtshals,

er født i Asdal 7. 2. 1902. Forældre: Chr. C. Steen og Hustru Helene, f. Christiansen. Peter Steen er gift med Olga, f. Olesen i »Rugtved« 4. 7. 1901. Forældre: Ole Chr. Olesen og Hustru Marie Dorthea, f. Sørensen. I Ægteskabet er 2 Børn: Aksel 7. 6. 1934 og Ingrid 30. 1. 1944. Peter Steen overtog 1. 1. 1945 Gaarden



Matr. Nr. 31s efter sin Svigerfar, der havde ejet den siden 1906 og da overtaget den efter sin Far, men den har gennem ca. 200 Aar været i Slægtens Eje. Arealet er 128 Tdr. Land og normal Besætning 40 Køer plus Opdræt, ca. 150 Svin, 4 Heste og Traktor. Stuehuset er ca. 250 Aar gammelt, Kostalden opført 1933, Staldbygningen 1872, Folkeværelser 1919, og Laden for ca. 150 Aar siden men med fast Tag. Ejds. 200.000 Kr. Peter Steen ejer tillige Gaarden »Ny Rugtved« som blev udstykket herfra i 1927 med 40 Tdr. Land og denne bestyrer Sønnen.

SØNDERGAARD, CHR., Landmand,
V. Horne, Horne,

er født i Sognet 22. 12. 1916. Forældre: Andreas Søndergaard og Hustru Helga, f. Jensen. Chr. Søndergaard er gift med Rigmor, f. Poulsen i Brønderslev 13. 6. 1917. Forældre: Johan Poulsen og Hustru Agathe, f. Jensen I Ægteskabet er 1 Barn: Rita 26. 4. 1942. Chr. Søndergaard købte i 1950 Ejendommen af Chr. Christensen, der havde ejet den i ca. 20 Aar. Arealet er 6 ha og normal Besætning 4 Køer plus Opdræt, 6 Svin og 1 Hest. Stuehuset er ca. 100 Aar gammelt og Udbygningerne opført 1920. Ejds. 19.000 Kr.

SØNDERGAARD, JUHL, Gaardejer,
»Nørgaard«, Højrup, Horne,

er født samme Sted 21. 7. 1927. Forældre: Ole Søndergaard og Hustru Elvine, f. Nielsen. Juhl Søndergaard overtog i 1958 Gaarden Matr. Nr. 5a efter sin Far, der havde ejet den siden 1900. Arealet er 24 Tdr. Land og normal Besætning 10 Køer plus Opdræt, 2 Søer, ca. 10 Svin og 2 Heste. Bygningerne er opført 1919 efter Brand paa nær Stuehuset som er bygget 1915. Ejds. 40.000 Kr.

SØRENSEN, HENRY, Gaardejer,
»Sløvborg«, Asdal, Hirtshals,

er født samme Sted 15. 5. 1904. Forældre: Martin Sørensen og Hustru Mathilde, f. Sørensen. Henry Sørensen er gift med Krista, f. Brink i Horne 13. 9. 1908. Forældre: Martin Brink og Hustru Frederikke, f. Nielsen. I Ægteskabet er 2 Børn: Inga Møller 8. 5. 1930 og Knud 2. 10. 1940. Henry Sørensen overtog i 1929 Gaarden Matr. Nr. 55a efter sin Far, der havde ejet den ca. 40 Aar. Arealet er ca. 40 Tdr. Land og normal Besætning 14 Køer plus Opdræt, 30 Svin og 2 Heste. Laden er opført 1935, Stuehuset 1939 og samme Aar blev Kostalden restaureret. Ejds. 45.000 Kr. Sørensen

har siden Overtagelsen opdyrket ca. 8 Tdr. Land Hede samt tilkøbt 12 Tdr. Land nyopdyrket Jord og merglet det øvrige.

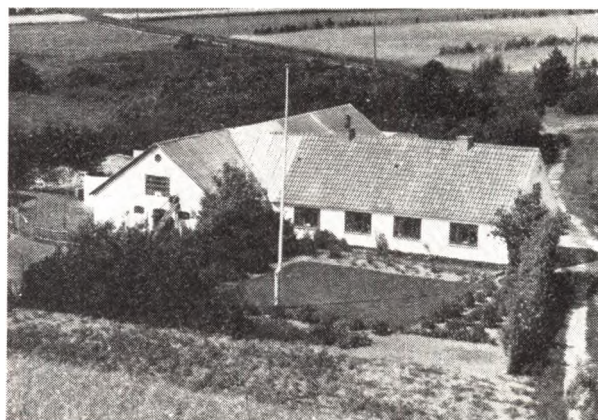

SØRENSEN, LARS, Gaardejer,
Grønhøj, Asdal, Hirtshals,

er født i Skt. Hans-Olaj Sogn 11. 8. 1918. Forældre: Søren Jensen Sørensen og Hustru Elvine, f. Nielsen Lars Sørensen er gift med Johanne Marie, f. Hansen i Jerslev 20. 9. 1919. Forældre: Ernst Hansen og Hustru Anna Marie, f. Mortensen. I Ægteskabet er 7 Børn: Ella, Erik, Eva, Anny, Ketty, Søren og Henning. Lars Sørensen købte 1. 9. 1946 Ejendommen Matr. Nr. 45a af Johs. Pedersen, der havde ejet den mange Aar og overtaget den efter sin Far. Arealet er 15 Tdr. Land og normal Besætning 6 Køer plus Opdræt, 2 Søer, Smaagrise og Traktor. Laden er opført 1938 mens de øvrige er ældre. Ejds. 9300 Kr.



SØRENSEN, OSKAR, Landmand,
Asdal, Hirtshals,

er født samme Sted 30. 11. 1913. Forældre: Jens Chr. Sørensen og Hustru Sørine, f. Nielsen. Oskar Sørensen er gift med Ellen, f. Nielsen i Asdal 31. 8. 1921. Forældre: Niels Chr. Nielsen og Hustru Hedvig. I Ægteskabet er 1 Barn: Nina 21. 10. 1950. Oskar Sørensen købte i 1946 Ejendommen af sin Far, der havde ejet den mange Aar og overtaget den efter sin Svigerfar, men den har i over 100 Aar været i Slægtens Eje. Arealet er 15½ Td. Land og normal Besætning er 8 Køer plus Opdræt, 2 Heste, og der fedes ca. 20 Svin aarlig. Bygningerne er opført 1911, men siden moder-

niserede. Ejds. 37.000 Kr. Oprindelig var der kun et Areal paa 9 Tdr. Land, men siden tilkøbt Jord 2 Gange, sidst i 1951.



SØRENSEN, POUL, Gaardejer,
»Østergaard«, Horne, Hirtshals,
er født samme Sted 26. 12. 1921. Forældre: Jens Sørensen og Hustru Anna, f. Poulsen. Poul Sørensen overtog i 1950 Gaarden Matr. Nr. 63a efter sin Far, der havde ejet den ca. 35 Aar. Arealet er 35 Tdr. Land og normal Besætning 14 Køer plus Opdræt, 4 Søer, ca. 25 Svin og 2 Heste. Bygningerne er opført ca. 1923, dog er Kostalden siden blevet forlænget. Ejds. 47.000 Kr. Tidligere har Sørensen i 2 Aar ejet den Ejendom i Kjul med 12 Tdr. Land som Chr. Høegh nu ejer.

THIRUP, MARTIN, Gaardejer,
V. Horne, Horne,
er født samme Sted 2. 4. 1906. Forældre: Peder Chr. Thirup og Hustru Karoline, f. Christensen. Martin Thirup er gift med Karen, f. Steen i Tornby 18. 5. 1912. Forældre: Chr. Steen og Hustru Kirsten, f. Christensen. I Ægteskab er 2 Børn: Grethe 2. 5. 1932 og Kirsten 9. 7. 1937. Martin Thirup overtog i 1928 Ejendommen Matr. Nr. 26a efter sin Far, men den har gennem flere Generationer været i Slægtens Eje. Arealet er ca. 10 ha, normal Besætning 7 Køer plus Opdræt, 3 Søer samt Svin og 1 Hest. Stuehuset er ca. 150 Aar gammelt og Udbygningerne opført 1938. Ejds. 33.000 Kr.

TOFT, HARALD MØLLER, Gaardejer,
»Præstevang«, Horne,
er født i Sognet 7. 3. 1906. Forældre: Niels Sørensen Mortensen Toft og Hustru Sine Kristine, f. Sørensen. Harald Toft er gift med Manne, f. Bach i Horne 23. 7. 1909. Forældre: Peter Christensen Bach og Hustru Marie Elise, f. Jensen. I Ægteskabet er 4 Børn: Edmund 21. 4. 1932, Vagn 25. 8. 1936, Edith 12. 2. 1939 og Svend Erik 4. 10. 1945. Harald Toft købte i 1930 Ejendommen Matr. Nr. 1e af sin Far, der havde ejet den siden 1921, da han oprettede den. Arealet var ved Overtagelse paa 16 Tdr. Land, men Toft har tilkøbt Jord 4 Gange, saa der i Dag er 40 Tdr. Land. Normal Besætning er 10 Køer plus Opdræt, 2 Søer, ca. 20 Svin og 2 Heste. Bygningerne er opført 1921, dog har Toft siden tilbygget baade Stald og Lade. Ejds. 31.800 Kr.

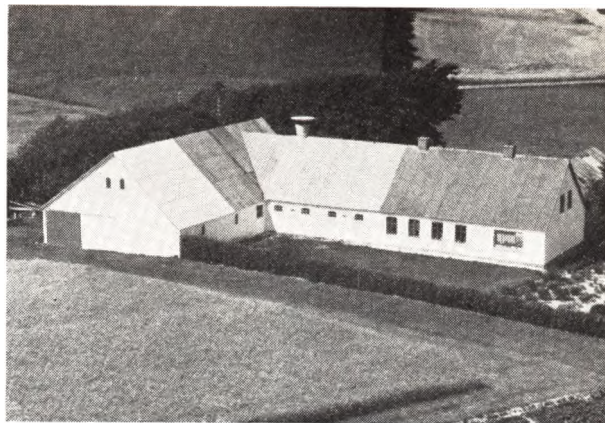

THOMSEN, HENRIK, Landmand,
Asdal, Hirtshals,
er født samme Sted 18. 6. 1895. Forældre: Thomas Thomsen og Hustru Else Marie, f. Madsen. Henrik Thomsen er gift med Anna, f. Nielsen i Uggerby 10. 7. 1894. Forældre: Hans Kallehave og Hustru Birgitte, f. Nielsen. I Ægteskabet er 6 Børn: Eva 20. 1. 1922, Hans 23. 3. 1923, Bertha 17. 6. 1924, Elly 19. 7. 1925, Olga 30. 3. 1927 og Chr. 3. 10. 1929. Henrik Thomsen overtog i 1921 Ejendommen Matr. Nr. 33c efter sin Far, der havde ejet den siden ca. 1890. Arealet er 16 Tdr. Land og normal Besætning 8 Køer plus Opdræt, 2 Søer, ca. 14 Svin og 2—3 Heste. Laden er opført 1953, og de øvrige Bygninger ca. 1908, men siden moderniserede og paalagt fast Tag. Ejds. 34.000 Kr.



THOMSEN, JENS P., Husmand,
Asdal, Bjergby, Hjørring,
er født i Sdr. Harritslev 11. 10. 1900. Forældre: Julius Thomsen og Hustru Marie, f. Jensen. Jens P. Thomsen købte i 1955 Ejendommen Matr. Nr. 32h af Harry Emil Pedersen med et Areal paa 4 Tdr. Land. Normal Besætning er 4 Køer plus Opdræt og 2 Søer. Ejds. 18.000 Kr. Thomsen har før i 45 Aar bestyret »Hedegaard« i Vejby.

VRANGAGER, PETER, Gaardejer,
»Vrangagergaard«, Horne,
er født samme Sted 21. 2. 1898. Forældre: Chr. Vrangager og Hustru Elisabeth, f. Sørensen Højer. Peter Vrangager er gift med Klara, f. Leed i Uggerby 5. 11. 1896. Forældre: Chr. Leed og Hustru Anna Marie, f.



Christensen. I Ægteskabet er 1 Barn: Chr. 11. 7. 1932. Peter Vrangager overtog i 1926 Gaarden Matr. Nr. 9b og 34c efter sin Mor, der havde drevet den siden sin Mands Død 1917 og han havde da haft den i ca. 20

Aar. Arealet er 20 Tdr. Land, hvoraf de 4 Tdr. Land blev tilkøbt ca. 1938. Normal Besætning er 8 Køer plus Opdræt, 20 Svin og 2 Heste. Stuehuset er opført 1900, Kostalden 1924, mens Laden er ældre, men siden paa-lagt fast Tag. Ejdsks. 42.000 Kr.

ØSTERGAARD, CHR., Gaardejer,
»Portgaard«, Asdal, Hirtshals,

er født i Bygum-Aalestrup 27. 10. 1916. Forældre: Theodor Østergaard og Hustru Agnes, f. Jensen. Chr. Østergaard er gift med Edith, f. Christensen i Taars 26. 7. 1924. Forældre: Peter Christensen og Hustru Esther. I Ægteskabet er 5 Børn: Birthe 18. 4. 1949, Inger 19. 6. 1953, Anette 16. 8. 1955, Hanne 12. 10. 1956 og Jane 30. 1. 1958. Chr. Østergaard købte i 1955 Gaarden af sin Bror Jakob, der havde ejet den siden 1941. Arealet er 44 Tdr. Land og normal Besætning 18 Køer plus Opdræt, 4 Søer, ca. 70 Svin og Traktor. Stuehuset er opført 1912, Kostalden 1931, mens Laden og den østre Længe er ældre. Ejdsks. 84.000 Kr. Tidligere har Østergaard ejet »Gravenholt«, som nu ejes af Søren Jensen.

ØSTER-BRØNDERSLEV SOGN

(Øster-Brønderslev-Hallund Kommune)

Omgives af Tolstrup S., Brønderslev Købstads Jorder, Jerslev S., hvorfra det skilles ved Vrangbæk, Dronninglund Hrd. (Hallund S., der er Anneks til Ø.-Brønderslev, og Ørum S.) og Aalborg Amt (Kær Hrd.). Kirken ligger c. 23 km S. for Hjørring og ligesaa langt N. for Aalborg. De i den nordl. Del noget højtliggende og bakkede (Baalhøj), mod S. lave og jævne Jorder er for en Del sandmuldede med store Kær- og Engstrækninger mod S. I den sydl. Del løber Ry Aa. Gennem Sognet gaar Landevejen og Banen fra Hjørring til Aalborg.

Befolkning i 1921: 1746 (1801: 628, 1850: 1145, 1901: 1535), boende i 339 Gaarde og Huse. Det saml. Hartk. (1905): 242 Td.; 57 Gaarde med 203 og 165 Huse med 39 Td. Hartk., samt 3 jordløse Huse. Ejdsks. (1920): 4957, deraf Jordv.: 2740. Areal: 4543 ha, hvoraf (1919) be-saaet med Hvede 8 ha, Rug 450, Byg 95, Havre 397, Blands. til Modenhed 499, Kartofler 203, Foderroer 387; Brak udgjorde 166 ha, Grøntfoder og Græsning 1920, Haver o. l. 72, Tørvemoser 19, Skov 67, Heder og Lyng-bakker 63, Klitarealer og Stenmarker 7, Vandar. 13. Kreaturhold (1922): 705 Heste, 3644 Stk. Hornkv. (der-af 1905 Køer), 7 Geder, 568 Faar, 3014 Svin (1914: 4209).

I Sognet Byerne: Øster-Brønderslev (1921 Østræ

Brundeslev) med Kirke, Præstegaard (opf. 1923), Sko-le (opf. 1902), Spare- og Laanekassen i Ø.-Brønders-lev-Hallund Kommune (opr. 1869; 31. Marts 1921 var Indsk. 443.872, Reserver 30.541 Kr.), Ml., Kbmshdl., Brugsforen. (opr. 1902), Andelsmejeri (opr. 1887, ind-til 1904 Fællesm.) og Andels-Elektricitetsværk (anl. 1908); Stubdrup (1319 Stubetorp); Linderup (1488 Lin-derup) med Skole (opf. 1923); Hvilshøj (1454 Hwilsz-høff) med Skole, Kbmshdl., Teglværk og Andels-mejeri (opr. 1901); Kraghede (1606 Kraghiede) med Skole, Missionshus (opf. 1918), Fattiggaard (opf. 1881, 50 Pl.), Ml., Brugsforen. og Kbmshdl. Snaphede, Hu-se. Pollerhuse. — Gaarde: Gl.-Burholt (1606 Boer-holltt): 14,0 Td. H., Ejdsks. 200, Jordv. 144; c. 203 ha, deraf Ager 124, Eng 53, Mose 10. Ny-Burholt: 7,0 Td. H., Ejdsks. 128, Jordv. 84; c. 129 ha, deraf Ager 84, Eng 37, Mose 8. Hvilhøjgaard: 10,5 Td. H., Ejdsks. 125, Jordv. 90; c. 190 ha, deraf Ager 106, Eng 30, Skov 27, Mose 19. Nejest (1688 Næist): 7,9 Td. H., Ejdsks. 147, Jordv. 90; c. 142 ha, deraf Ager 55, Eng 73. Øster-Gerndrup (1425 Giierundrop): 10,2 Td. H., Skrivensgaard (7,8 Td. H.), Vester-Gerndrup, Linderupgaard, Vester-gaard, Skarvad (1688 Scharwad).

Øster-Brønderslev S., een Sognekommune med An-

nekset Hallund i Dronninglund Hrd., har Tingsted i Brønderslev og hører under Rets- og Politikr. Hjørring Kbst. m. m., Hjørring Amtstuedistr., Hjørring Lægekr., Dronninglund Hrd.s Skattekr., Børglum Hrd.s søndre Vurderingskr., Amtets 4. Folketingskr., 5. Forligskr. og 5. Udskrivningskr.' 520. Lægd. Kirken er selvejende.

Kirken bestaar af Skib, Kor med Apsis, Taarn mod V. og Vaabenhus mod N. Den ældste Del, Skib og Kor, er fra romansk Tid af Granitkvadre paa en profilet Sokkel. Norddøren, et Par Vinduer og en lille Dør i Korets Sydvæg er bevarede. Sydmuren i Skibet er omsat; Auis har Halvkuppelhvælving, Kor og Skib Bjælkeloft. Senere, men endnu i romansk Tid, blev Skibet forlænget mod V. omtr. 7,8 m, med Kvadersten paa en profileret Sokkel; dette Parti, der har noget tykkere Mure end det øvrige Skib, og som i det norvestlige Hjørne har en muret Trappe, har antagelig været Underbygning af et Taarn; paa Nord-siden, tæt ved Vestgavlen, er der Afgang til Skibet gennem en rundbuet Portal, der dækkes af det moderne Vaabenhus (opf. 1921). Taarnet, forneden af Granitkvadre, foroven af Mursten, med takkede Gavle, er opf. i Renæssancetiden (til Dels ombygget 1785). Taarnrummet har været bestemt til at overhvelves, men har nu Bjælkeloft. Paa Alteret et Krucifiks, Kopi af Kirkens gl. Krucifiks fra 16. Aarh. Malmstager fra 1577 med Navnet Niels Jürgens. Romansk Granitfront. Udskaaren Prædikestol fra Beg. af 17. Aarh. To Degnestole i Koret, Stolestaderne og et Pulpitur (med Aarst. 1643), i Skibets Vestende, er fra Midten af 17. Aarh. Paa Skibets Nordvæg Epitafier over Kancellird. Peder Ifversen til Burholt, † 1790, og Hustru, samt over Oberstløjtn. Peder Himmelstrup til Burholt, † 1757, og Hustru Anna Hegelund Kjærulff, † 1776, 1. Gang g. m. Peder Ifversen af Gl.-Hammelmosegaard. I Gulvet en Ligsten og 2 Ligtræer og en dobbelt Gravramme fra Beg. af 17. Aarh. over Bønder. Klokke fra 1546. — En Karmsten med Runeindskrift fra en af Kirkens Portaler er nu i Nationalmuseet; dens Indskrift lyder: »Kirken er helliget Christus til Miskundhed for Menneskene. Svend Germundsøn« nl. byggede Kirken.

Burholt hørte til Børglum Kloster, kom ved Reformationen til Kronen og blev 1564 pantsat til Chrf. Blik. 1573 blev en Gaard i B. af Kronen mageskiftet til Iver Krabbes Enke Magdalene Banner. Siden tilhørte den Otte Skeel til Hammelmose, med hvis Dat-

ter Karen den 1642 kom til Steen Bille. B. var da besat med Bønder, blev snart efter bortforpagtet, men ikke anerkendt som Sædegaard. De følgende Ejere var var Steen Billes Sønner Fred. Bille, † 1665, og Holger B., hvis Søn Steen B. 1692 afkøbte sine Brødre Henrik og Chr. Fr. B. deres Fjerdeparter af Gaarden (6 Td .H.) og 1700 sin Broder Otte B. hans Del, hvorefter han 1710 solgte B. (24 Td. H.) med Gods (i alt 123 Td. H.) til Provst Jens Pedersen Brøndlund, der i 1719 skødede den til Hans Justesen, † 1728, hvorefter B. blev udlagt for 3672 Rd. til dennes Kreditorer. 1735 skødede Provst Steen Kjærulff B. til Kapt. Peder Himmelstrup, † 1757; derefter ejedes den af dennes Enke Anna Hegelund Pedersdatter Kjærulff, † 1776, hvis Søn af 1. Ægtesk. Niels Ifversen til Hejselt 1777 solgte sin Halvpart i B. (24 og 109 Td. H.) for 5000 Rd. til sin Broder Peder Ifversen. Denne solgte 1789 B. med Tiender, Brohartkorn og Bøndergods (henh. 24, 52, 3 og 109 Td. H.) for 19.300 Rd. til Henrik Winde fra Odden († 1817). Hans Enke døde 1833, hvorefter Gaarden gik over til Sønnen Joh. Fr. Chrf. W. († 1889), der 1854—57 opførte Ny-Burholt og 1867 overdrog Gl.-B. til Sønnen Jac. Kjellerup Winde, der 1903 solgte den til nuv. Ejer Chr. Pedersen, som 1891 havde købt Ny-B. af hans Broder J. Fr. Chr. W. for 70.000 Kr. Ny-B. ejes nu af Chr. Bertelsen. — Den største Del af Hovedbygningen er opf. 1843 i 1 Stokv. af Grundmur; 1853 brændte den med Undtagelse af den 1843 opf. Del, der nu blev forlænget, ligesom der tilføjedes to Sidefløje.

Hvilshøjgaard synes 1532 at have tilhørt Hr. Predbjørn Podebusk. I det følgende Aarhundrede ejedes den af Otte Skeel til Hammelmose, † 1634, og kom med hans Datter Karen til Steen Bille, der ogsaa med hende fik Burholt, under hvilken H. 1662 var en Bøndegaard paa 15 Td. H.; 1671 solgte Otte Steensen Bille den med 6—8 Gaarde til sin Broder Holger Bille, men 1682 skødede Albert Bille den til Hr. Kjeld Nielsen i Sundby, der 1683 overdrog den til Jonas Christensen Mule, der endnu s. A. solgte den til Hr. Jacob Pedersen Bruun i Skæve, der 1692 solgte den (13½ Td. H.) med 1 Bol til Anne Jespersd. Hegelund til Ormholt, som 1694 overdrog den til sin Svigersøn Forp. Peder Thomsen Kjærulff, † 1717, hvorefter dennes Enke Marg. Henriksdatter Hemmer 1723 ægtede Jørgen Birch, der 1724 pantsatte den med en Del Gods (i alt 83 Td. H.) til Cort Trap i Aalborg, der 1739 ved Aukt. solgte den med tilligg. Gods til Harbo Meulen-

gracht, der 1741 afhændede den til Cl. Edv. Ermandinger til Vrejlevkl., som 1752 solgte den (i alt 31 Td. H.) til Peder Markvor Lykke til Kølskegaard, † 1775, der 1774 solgte den for 3955 Rd. til Hans Pedersen Kynde i Aalborg, † 1775, som til sin Universalarving indsatte Hr. Hans Boje til Hvidstedgaard, † 1780, hvis Enke Helene Charlotte Schandorff derefter ejede den. Den tilhørte saa Christen Hass, † 1791, hvis Enke Helene Marie Brandt bragte den til sin anden Mand Christen Krøg, efter hvis Død 1812 hun skødede den 1814 for 9000 Rbd. N.V. til sin Broderdatter Mette Kirstine Brandt, der ægtede Joh. Fr. Yde. Paa Aukt. i hans Opbudsbo købtes den 1819 for 1025 Rbd. r. S. og en Prioritet paa 5000 Rbd. N. V. af Landmaaler Peder Markvor Møller, † 1880, hvis Søn O. N. C. Møller overtog den 1869 og døde 1902, hvorefter den kom til hans Datter I. M.; 1920 overtoges den af Forp. Fr. Hartmann for 350.000 Kr.

I Linderup (1493 Linderum) boede 1568 Peder Stygge; 1758 var der to Bøndergaarde, hver paa 5 Td. H., der laa under Nibstrup; 1800 hørte de under Kølskegaard. — En Gaard Borodtholm nævnes 1494 (Boerods marck nævnes 1491). Fiersløffgaard nævnes 1457, og Gaarden Oderup 1488. Gaberall og Gaberals Mark nævnes 1491.

I et Tingsvidne af 1473 nævnes en Vold, Troldborg, som var opkastet neden for Børglum Klosters Gaard

Vester-Gerndrup; 1520 nævnes Fru Karen i Gerndrup.

Jerslev Herredsting holdtes indtil 1688 i Øster-Brønderslev, oprindl. ved Tinghøjene NØ. for Byen. Tingstedet beskrives i Præsteindber. 1809 som en firkantet Plads, indhegnet med temmelig store Sten, liggende V. ofr en rund Høj. Naar Vejret var daarligt, holdtes Tinget i en Gaard i Stubdrup. Et Tinghus var for øvrigt opf. 1640, antagelig liggende mellem Bøgen og Stubdrup.

Især i Sognets nordøstre, mere højtliggende Del har de jordfaste Oldtidsmindesmærker deres Plads; i alt kendes c. 70 (alle Gravhøje), men meget heraf er forstyrret. SSV. for Stubdrup ligger den meget anselige Stubdrup Kirkehøj, 5 m høj, og Ø. for Kongsgaard en Rundhøj samt en 50 m lang Langhøj, hvis Midte bærer en Rundhøj; alle disse Mindesmærker er fredl., ligesom ogsaa Eskilshøj, ejendommeligt beliggende ude paa en Flade VNV. for Gl.-Burholt, endvidere 2 Høje ved Linderup, Hvalpshøj NØ. for Hvilshøjgaard og Baalhøj under Byen Hvilshøj. SV. for Kraghede Fattiggård er af Nationalmuseet fremdraget en meget vigtig Boplads fra den tidlige Jernalder, med dertil hørende Grave; bl. a. blottedes Tomten af to store, aflangt firsidede, øjensynlig ved Brand ødelagte Huse, hvis Vægge har været lerklinede; de mange, tildels meget store Lerkar, som har været opbevarede i Husene, optoges mest i beskadiget Stand.

Ø. BRØNDERSLEV KOMMUNE

BACH, NIELS OLUF, Landmand,
Kraghede, Sulsted,

er født i Sognet 7. 5. 1916. Forældre: Martin Bach og Hustru Anne Katrine, f. Nielsen. Niels O. Bach er gift med Esther, f. Larsen i Serritslev 26. 5. 1921. Forældre: Ingvard Larsen og Hustru Laurence. I Ægteskabet er 2 Børn: Frits 9. 6. 1952 og Benthe 11. 5. 1954. Martin O. Bach købte i 1949 Ejendommen Matr. Nr. 3b m. fl. af Martinus Jensen, der havde ejet den i 3 Aar. Tidligere har Bachs Far ejet den i nogle Aar. Arealet er ca. 18 Tdr. Land og normal Besætning 6 Køer plus Opdræt, ca. 10 Svin og 2 Heste. Bygningerne er opført 1931 efter Brand. Ejds. 21.200 Kr.

CHRISTENSEN, ANTHON, Gaardejer,
»Kæret«, Ø. Brønderslev,

er født i V. Brønderslev 11. 2. 1898. Forældre: Martin Christensen og Hustru Kristine, f. Mikkelsen. Anthon Christensen er gift med Petra, f. Christiansen i Ø. Brønderslev 30. 1. 1897. Forældre: Peder Christiansen og Hustru Nielsine. Anthon Christensen overtog i 1923 Ejendommen Matr. Nr. 22c efter sine Svigerforældre, der havde ejet den siden 1890. Arealet er 20 Tdr. Ld. og normal Besætning 8 Køer, 6 Ungkreaturer, ca. 12 Svin og 2 Heste. Stuehuset er opført 1873, men siden paalagt fast Tag, Kostalden og Laden ca. 1900. Ejds. 24.000 Kr.

CHRISTENSEN, SØREN, Landmand,
Kraghede, Sulsted,

er født samme Sted 6. 3. 1887. Forældre: Anthon Christensen og Hustru Marie, f. Jensen. Søren Christensen er gift med Johanne, f. Nielsen i Holte-Gandrup 21. 1. 1890. Forældre: Ole Nielsen og Hustru Marie. I Ægteskabet er 6 Børn: Marie, Krista, Sigrid, Verner, Henry og Knud. Søren Christensen overtog i 1920 Ejendommen Matr. Nr. 5c efter sin Far, der havde ejet den i ca. 40 Aar. Ejds. 11.700 Kr. Arealet er 8½ Td. Land og normal Besætning 5 Køer plus Kalve, 2—4 Søer, Smaagrise samt Svin og Traktor. Bygningerne er opført ca. 1917, men Christensen har tildels ombygget dem og paalagt fast Tag. Garage, Maskinhus, Hønseshus og Værksted er bygget 1956. Ved Overtagelsen var der kun et Areal paa 6 Tdr. Land, hvortil der ca. 1923 blev tilkøbt 2½ Td. Land. Christensen har i mange Aar arbejdet baade ved Tømmer- og Murerfaget og har selv bygget det meste af Ejendommen.

HANSEN, HANS JUHL, Landmand,
Kraghede, Tylstrup,

er født i Serritslev 24. 12. 1924. Forældre: Thorvald Hansen og Hustru Kirstine, f. Nielsen. Hans J. Hansen er gift med Lilli, f. Vestergaard i Tømmerby 6. 3. 1931. Forældre: Alfred Vestergaard og Hustru Petrea, f. Hyldgaard Pedersen. I Ægteskabet er 2 Børn: Per 5. 4. 1952 og Bjarne 27. 8. 1955. Hans J. Hansen købte i Marts 1955 Ejendommen Matr. Nr. 12a m. fl. af Svend Aage Skipper, der havde ejet den i 12 Aar. Arealet er 17 Tdr. Land og normal Besætning 5 Køer, 5 Kalve,

1 So, ca. 20 Svin og 1 Hest. Kostald og Lade er opført 1943, mens Stuehuset er ca. 65 Aar gammelt. Ejds. 18.000 Kr.

JENSEN, ADOLF, Landmand,
Kraghede, Tylstrup,

er født samme Sted 20. 5. 1926. Forældre: Jens Chr. Jensen 25. 4. 1888 og Hustru Jensine Oline, f. Jensen. Adolf Jensen overtog 16. 12. 1952 Ejendommen Matr. Nr. 41 efter sin Far, der havde ejet den siden 1914, da den blev opført paa 8 Tdr. Land, hvortil der siden er tilkøbt mere Jord, saa der i Dag er et Areal paa 16½ Td. Land. Normal Besætning er 5—6 Køer plus Ungkreaturer, 2 Søer, ca. 10 Svin, Smaagrise og 1 Hest. Bygningerne er opført 1914 paa nær Laden som er bygget 1918, og Hønseshuset 1950. Ejds. 27.000 Kr.

JENSEN, EJNAR, Gaardejer,
Kraghede, Sulsted,

er født i Lendum 18. 1. 1892. Forældre: Jens P. Jensen og Hustru Mina, f. Ekerts. Ejnar Jensen er gift med Thora f. Olsen i Dronninglund 1. 3. 1897. Forældre: Jens Chr. Olsen og Hustru Jensine Emilie, f. Jensen. I Ægteskabet er 5 Børn: Børge 11. 12. 1919, Esther 15. 12. 1921, Jens 9. 7. 1923, Lindgaard 1. 2. 1925 og Bodil 20. 12. 1938. Ejnar Jensen købte i 1927 Ejendommen Matr. Nr. 8c af Chr. Olsen, der havde ejet den ca. 20 Aar. Arealet er 10 Tdr. Land og normal Besætning 4 Køer, 1 Kvie, 1 Kalv, 6 Svin og 1 Hest. Bygningerne er opført for ca. 70 Aar siden efter Brand, men siden paalagt nyt Tag. Ejds. 12.000 Kr.

JENSEN, SVEND, Gaardejer,
»Kærvang«, Ø. Brønderslev,

er født samme Sted 24. 8. 1927. Forældre: Søren P. Jensen og Hustru Stefanie, f. Steffensen. Svend Jensen overtog 1. 6. 1954 Gaarden Matr. Nr. 8c m. fl. efter sin Far, der havde ejet den siden 1918. Arealet er 17 Tdr. Land, hvoraf de 2 Tdr. Ld. blev tilkøbt ca. 1956. Normal Besætning er 6 Køer, 2 Kvier, 3 Kalve, 2 Søer, ca. 10 Svin og 2 Heste. Bygningerne er opført for ca. 50 Aar siden paa nær Maskinhuset som er bygget 1939, Hønseshuset 1929. Kostalden er blevet ombygget og der er lagt fast Tag paa alle Bygningerne. Ejds. 17.500 Kr.

JOHNSEN, TELLEF, Gaardejer,
»Ny Damsgaard«, Ø. Brønderslev,

er født i Skallerup 24. 2. 1924. Forældre: Peder Johnsen og Hustru Anna, f. Christensen. Tellef Johnsen er gift med Nelly f. Jensen i Thise 31. 12. 1922. Forældre: Jens Jensen og Hustru Johanne, f. Nørgaard. I Ægteskabet er 1 Barn: Jonna 26. 1. 1952. Tellef Johnsen købte i 1951 Gaarden Matr. Nr. 9c m. fl. af Per Jensen, der kun ejede den kort Tid og købte den af Chr. Søndergaard, som opførte den ca. 1948. Arealet er 17½

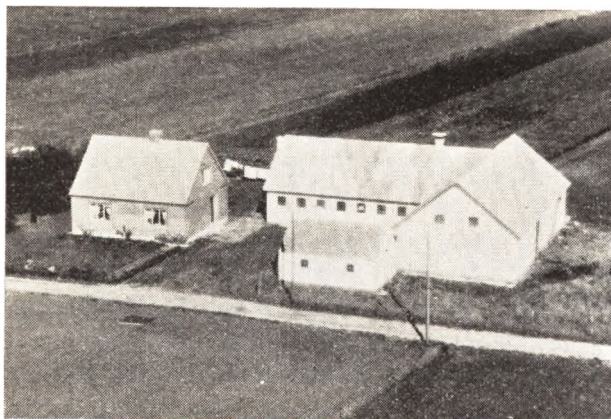

Td. Land og normal Besætning 8 Køer, 4 Ungkreaturer, 3 Søer, ca. 10 Svin og 2 Heste. Ejds. 20.400 Kr. Jorden er oprindelig udstykket fra »Søndergaard«.

(KRAGELUND), CHR. CHRISTENSEN, Husmand,
Ø. Brønderslev,

er født i Sognet 28. 6. 1910. Chr. Christensen er gift med Petra Kirstine f. Mortensen i Svstrup 11. 7. 1906. Forældre: Kaas Mortensen og Hustru Kristiane. Chr. Christensen Kragelund købte i 1937 Ejendommen Matr. Nr. 47a m. fl. af Vilhelm Gytloff, der havde ejet den ca. 25 Aar. Arealet er 12 Tdr. Land, hvoraf Kragelund har tilkøbt de 3½ Td. Ld. Normal Besætning er 5 Køer plus Opdræt, 2 Heste, 2 Søer og ca. 8 Svin. Ejds. 22.000 Kr. Kostald og Lade er opført 1929, mens Stuehuset er ældre.

LANDGREBE, MAGNUS Gdr.,
Kraghede, Tylstrup,

er født samme Sted 20. 2. 1901. Forældre: Vilhelm Landgrebe og Hustru Kirstine. Magnus Landgrebe er gift med Petra Marie f. Jensen i Ø. Hornum 6. 8. 1903. Forældre: Jens Jensen og Hustru Hansine Marie, f. Jensen. I Ægteskabet er 3 Børn: Gustav 27. 4. 1930, Stinne Marie 29. 1. 1932 og Poul 15. 3. 1937. Magnus Landgrebe overtog i 1928 Ejendommen Matr. Nr. 8b efter sin Far, der havde ejet den mange Aar og opført den paa Hede. Landgrebes Far har opdyrket ca. 10 Tdr. Land Hede og Landgrebe har tilkøbt mere Jord af 2 Gange saa der i Dag er ca. 17 Tdr. Land. Normal Besætning er 5 Køer plus Ungkreaturer, 2 Søer, ca. 14 Svin og 1 Hest. Stuehuset er opført ca. 1943, Stald lidt tidligere. Landgrebe har installeret El Lys og Kraft samt moderniseret Bygningerne. Ejds. 25.000 Kr.

LARSEN, CHR., Landmand,
Kraghede, Sulsted,

er født i Vrejlev 23. 8. 1910. Forældre: Anders Jensen Larsen og Hustru Maren, f. Christensen. Chr. Larsen er gift med Gudrun f. Christensen i Mygdal 29. 6. 1918. Forældre: Ditlev Christensen og Hustru Anna. I Ægteskabet er 3 Børn: Jens Iver, Niels Ole og Hanne. Chr. Larsen købte i 1953 Ejendommen Matr. Nr. 2e af Martin Christensen, der kun havde ejet den kort Tid. Arealet er 15 Tdr. Land og normal Besætning 6 Køer plus Ungkreaturer, 2 Søer, 16 Svin og 2 Heste, Bygningerne er opført for ca. 35 Aar siden men siden moderniserede. Ejds. 13.000 Kr. Tidligere har Larsen i ca. 2 Aar ejet en Ejendom i Nr. Vraa med 7½ Td. Land.



LARSEN, GUNNAR, Gdr.,

»Hedebo«, Kraghede, Sulsted,

er født i Jerslev 25. 5. 1916. Forældre: Peter Larsen og Hustru Marie, f. Dahl. Gunnar Larsen er gift med Gerda, f. Christensen i Vrejlev 9. 10. 1919. Forældre: Chr. Christensen og Hustru Eline, f. Svenning. I Ægteskabet er 2 Børn: Bjarne 15. 3. 1945 og Erling 28. 2. 1950. Gunnar Larsen købte i 1946 Ejendommen Matr. Nr. 9a m. fl. af Frode Nielsen, der havde ejet den ca. 8 Aar. Arealet er 13½ Td. Land og normal Besætning 6 Køer plus Ungkreaturer, 7 Søer, Smaagrise og 1 Hest. Laden er opført 1956, Stuehus og Stald for ca. 60 Aar siden, men siden moderniseret. Ejds. 13.600 Kr. Ved Overtagelsen var Arealet kun paa 8½ Td. Land, mens Resten er tilkøbt i 1948.



NIELSEN, EGON, Landmand,

»Sdr. Vang«, Kraghede, Sulsted,

er født i Tranum 23. 5. 1930. Forældre: Chr. Baltser og Hustru Mette Marie. Egon Nielsen er gift med Stinne Marie, f. Landgrebe i Ø. Brønderslev 31. 1. 1932. Forældre: Magnus Landgrebe og Hustru Petra. I Ægteskabet er 1 Barn: Bente Landgrebe 29. 7. 1955. Egon Nielsen købte i 1953 Ejendommen Matr. Nr. 3c og 10c af Chr. Bach, der havde ejet den 12 Aar. Arealet er 9 Tdr. Land og normal Besætning 4 Køer plus Kalve, 2 Søer, Smaagrise og 1 Hest. Laden er opført 1942, Stald og Stuehus ca. 1900. Ejds. 4800 Kr.

RUBERG, EJNAR, Gaardejer,

Ø. Linderup, Hallund, Brønderslev,

er født i Ø. Brønderslev 18. 5. 1909. Forældre: Jens

Chr. Ruberg og Hustru Poulina, f. Nielsen. Ejnar Ruberg er gift med Anna f. Rasmussen i Serritslev 23. 9. 1912. Forældre: Chr. Rasmussen og Hustru Kristiane, f. Thaugaard. I Ægteskabet er 1 Barn: Peter Frank 5. 12. 1935. Ejnar Ruberg købte 1. 2. 1935 Gaarden Matr. Nr. 1e m. fl. af Chr. Sørensen, der havde ejet den i 11 Aar. Arealet er 13 ha. Siden Overtagelsen har Ruberg frasolgt 5½ Td. Land. Normal Besætning er 10 Køer plus Opdræt, 3 Søer, 20 Svin og 2 Heste. Bygningerne er opført for ca. 70 Aar siden, dog er Udbygningerne yngre og i 1955 blev Stalden forlænget. Ejds. 48.000 Kr.

SØRENSEN, NIELS KRABDRUP, Gdr.,

»Lille Højgaard«, Kraghede, Tylstrup, er født i Ørum 21. 4. 1930. Forældre: Valdemar Sørensen og Hustru Marie, f. Andersen. Niels K. Sørensen er gift med Valborg Marie, f. Sørensen i Lyngby 17. 4. 1930. Forældre: Lars P. Nielsen og Hustru Johanne, f. Jespersen. I Ægteskabet er 1 Barn: Flemming 4. 3. 1955. Niels K. Sørensen købte i 1954 Ejendommen Matr. Nr. 2c af Svend Krogh, der havde ejet den ca. 10 Aar. Arealet er 18½ Td. Land og normal Besætning 6 Køer plus Ungkreaturer, 2 Søer, 10 Svin og 2 Heste. Bygningerne er opført for ca. 45 Aar siden. Ejds. 20.200 Kr.

BINDSLEV SOGN

Anneks til Mosbjerg, fra hvilket det delvis skilles ved Bjørnbæk, omgives endvidere af Tværsted S. samt Vennebjerg Hrd. (Ugerby, Mygdal og Sindal S.), fra hvilket det delvis skilles ved Gødgaard Bæk. Kirken ligger c. 32 SV. for Skagen, c. 23 km NV. for Frederikshavn og c. 14 km NØ. for Hjørring. De temmelig lavtliggende og jævne Jorder er for en stor Del sandmuldede, enkelte Steder endog meget gode med Sand og Ler i Underlaget. Gennem Sognet løber Ugerby Aa og dens Tilløb, Hesselbæk.

Befolkning i 1921: 1799 (1801: 539, 1850: 854, 1901: 1533), boende i 360 Gaarde og Huse. Det samlede Hartk. (1905): 195 Td.; 60 Gaarde med 154 og 159 Huse med 41 Td. Hartk., samt 30 jordløse Huse. Ejds. (1920): 5109, deraf Jordv.: 2331. Areal: 3398 ha, hvoraf (1919) besaaet med Hvede 13 ha, Rug 359, Byg 104, Havre 348, Blands. til Modenhed 328, Kartofler 78, Foderroer 343; Brak udgjorde 228 ha, Grønfoder og Græsning 1209, Haver o. l. 62, Tørvemoser 53, Skov 99, Heder og Lyngbakker 20, Klitarealer og Stenmarker 11, Vandar. 9. Kreaturhold (1922): 466 Heste, 2843 Stk. Hornkv. (deraf 1679 Køer), 7 Geder, 674 Faar, 2299 Svin (1914: 2906).

I Sognet Bindslev Kirke (1395 Binzløf) med Skole og Byerne: Nørre-Bindslev med Skole ((opf. 1920), B. og Omegns Spare- og Laanekasse (opr. 1910; 31. Marts

1921 var Indsk. 143,891, Reservef. 8640 Kr.), 5 Mr., 2 Afholdshoteller, Kbmdshdr. m. m., Andelsmejeri (opr. 1888, delvis ombygg. 1916-17) og Elektricitetsværk; Sønder-Bindslev (1347 Sønderbinzløf) med Skole, Fattiggd. med Alderdomshjem (opr. 1881, 28 Pl.), Købmandshdr. m. m., Brugsforen., Forsamlingshus, Missionshus og Teglværk. Saml. af Gaarde og Huse: Skoven med Skole og Ml., Bindslev Østerhede, Egaas (Ejaas, 1638 Egaasz), Barkholt (1638 Barchholt), Mogensbæk (1638 Mogenszbech) med Ml., Tronsmark (1611 Trundsmark) med Skole (opf. 1920), Aagaarde (1611 Aaegaardt) med Kbmdshdr. og Missionshus, Bindslev Hede, Bragholt (1688 Bragholt), Aasen med Skole, Hellebjerg, Ravhede, Aaskov (1688 Aaschouf). Gaarde: Hovedgaarden Stensbæk (1638 Steenszbech), nu udstykket, Hedegd. (1638 Hiegaard), 6,9 Td. H., Ejds. 125, Jordv. 77; c. 120 ha, deraf Ager 115. Holt (1688 Holt), Løkkegd. (1662 Løchegd.), Sættrup (1638 Syttrup), Hesselbæk (1347 Hæsylbek). — Andelsmejeriet »Søndagshvile« (opr. 1908).

Bindslev S., en egen Sognekommune, i gejstlig Hens. Anneks til Mosbjerg S., har Tingsted i Frederikshavn og hører under Rets- og Politikr. Frederikshavn Kbst. m. m., Hjørring Amtstuedistr., Frederikshavn Læge- og Skattekr., Skagen Vurderingskr., Amtets 3. Folketingskr., 6. Forligskr. og 5. Udskrivningskreds' 474. Lægd. Kirken er selvejende.

ANDERSEN, CASPER, Landmand,

Nr. Hede, Nr. Bindslev, Bindslev, er født i Sognet 5. 3. 1894. Forældre: Laurits Andersen og Hustru Marie. Casper Andersen købte i 1928 Ejen-Jensen i Hjørring 30. 11. 1904. Forældre: Chr. Jensen og Hustru Marie. Casper Andersen købte i 1958 Ejendommen Matr. Nr. 3f m. fl. af Johs. Christiansen, der havde ejet den mange Aar. Arealet er 11 Tdr. Land og normal Besætning 5 Køer plus Opdræt, 8 Svin og 1 Hest. Stuehuset er ca. 50 Aar gammelt, men blevet paalagt fast Tag og moderniseret. Udbygningerne er opført ca. 1948. Ejds. 20.700 Kr. Ejendommen ligger ca. 1 km nord for Bindslev.

ANDERSEN, EJVIND, Gaardejer,

»Kæret«, Bindslev, er født i Asdal 20. 3. 1926. Forældre: Peter Andersen og Hustru Anna, f. Sørensen. Ejvind Andersen er gift med Gerda, f. Andersen i Bindslev 10. 10. 1931. Forældre: Ejnar Andersen og Hustru Jenny, f. Frandsen. I Ægteskabet er 1 Barn: Conny 5. 2. 1958. Ejvind Andersen overtog 1. 9. 1955 Ejendommen efter sin Svigerfar, der havde ejet den siden 1931, da han opførte den paa en Kærlod udstykket fra Bindslev Fattiggd. Arealet er 23½ Td. Land, hvoraf de 7½ Td. Land dog er tilkøbt ca. 1941. Normal Besætning er 12 Køer plus Opdræt, 6 Søer, Smaagrise og 2 Heste. I 1941 blev Læden forlænget med 18 Alen og Kostalden blev ombyg-

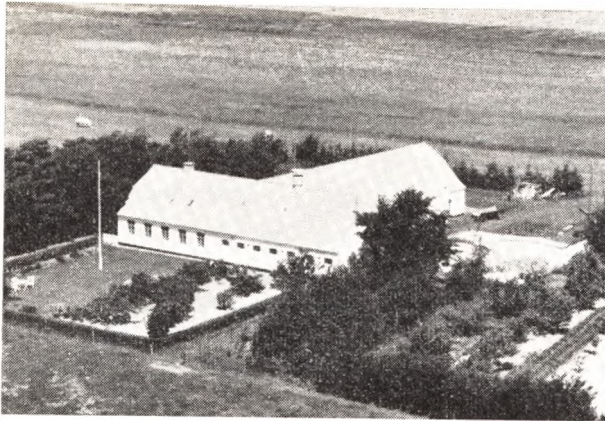

get. Ejendommen ligger 3 km syd for Bindslev og 7 km fra Sindal. Tidligere har Andersen arbejdet som Kontrolassistent.

ANDERSEN, OSKAR, Gaardejer,
»Lilholt«, Bindslev,

er født i Sognet 24. 6. 1901. Forældre: Laurits Chr. Andersen og Hustru Anna Kristine Henriette, f. Christensen. Oskar Andersen er gift med Johanne Kristine, f. Andersen i Horsens-Hammer 1. 8. 1897. Forældre: Anders Andersen. I Ægteskabet er 1 Barn: Gunnar 17. 8. 1926. Oskar Andersen købte i 1948 Ejendommen Tidligere har Frederik Sørensen ejet den i 12 Aar. Arealen er ca. 9 Tdr. Land og normal Besætning 6 Køer plus Opdræt, 3 Søer, Smaagrise og 1 Hest. Bygningerne er ombyggede for ca. 25 Aar siden. Tidligere har Andersen i 11 Aar ejet et Hus i Bindslev.

ANDERSEN, VAGNER, Gaardejer,
»Nygaard«, Bindslev,

er født samme Sted 25. 12. 1915. Vagner Andersen er gift med Jensine, f. Jensen i Børglum 5. 7. 1919. I Ægteskabet er 3 Børn: Anna Lise 3. 9. 1949, Jens 24. 1. 1951 og Elin 23. 2. 1953. Vagner Andersen overtog 1. 11. 1947 Ejendommen Matr. Nr. 1d m. fl. efter sin Far, der havde ejet den siden 13. 4. 1896. Arealen er 47 Tdr. Land og normal Besætning 18 Køer plus Opdræt, 3 Søer, ca. 50 Svin og 3 Heste. Stuehuset er opført 1916, Kostalden 1915, Høsehus og Maskinhus 1953, Staklade 1954, mens de øvrige Bygninger er ældre. Ejds. 64.000 Kr. Ejendommen ligger 3 km fra Bindslev og ca. 10 $\frac{1}{2}$ km fra Sindal.

BACH, AAGE, Gaardejer,
»Aagaard«, Bindslev,

er født i Sognet 26. 5. 1909. Forældre: Johs. Bach og Hustru Sine, f. Eskildsen. Aage Bach er gift med Astrid, f. Christiansen i Bindslev 29. 12. 1911. Forældre: Vilhelm Christiansen og Hustru Christiane, f. Christensen. I Ægteskabet er 2 Børn: Poul 1. 4. 1945 og Johs. 4. 1. 1947. Aage Bach købte i 1940 Gaarden Matr. Nr. 2b og 3g af sin Far, der havde ejet den siden 1930. Arealen er 48 Tdr. Land og normal Besætning 20 Køer plus Opdræt, ca. 40 Svin og 2 Heste. Stuehuset er opført 1904, Kostalden 1951, Laden ombygget 1951 og den vestre Længe er ca. 25 Aar gammel. Ejendommen



nen ligger ca. 4 km vest for Bindslev. Ejds. 76.900 Kr. Tidligere har Bach i 5 Aar ejet »Rønsig« i Tolne med et Areal paa 20 Tdr. Land.

CHRISTENSEN, ANNA, Fru Gaardejer,
»Bakken«, Aagaard, Bindslev,

er født i Sognet 6. 5. 1900. Forældre: Peter Christensen (Bach) og Hustru Marie, f. Thomsen i Thy. Anna Christensen var gift med Sofus Christensen, f. i Bindslev 18. 9. 1895 og død 1957. Forældre: Markus Christensen (Raasig) og Hustru Else, f. Højer. I Ægteskabet var 4 Børn: Villiam 1. 3. 1924, Johs. 9. 3. 1928, Inger Marie 25. 9. 1931 og Ruth 18. 7. 1935. Sofus Christensen overtog Gaarden i 1922 og Fru Christensen har drevet den siden sin Mands Død. Arealen er ca. 30 Tdr. Land og normal Besætning 14 Køer plus Opdræt, Traktor, og der fedes ca. 35 Svin aarlig. Stuehuset er opført ca. 1865, Kostalden 1904, mens de øvrige Bygninger er ombyggede 1914. Sønnen Johs. driver Gaarden for sin Mor. Ejendommen ligger i den vestlige Del af Bindslev Sogn med Skel mod Uggerby og Mygdal Sogne, ca. 4 km til Bindslev og 20 km til Hjørring.

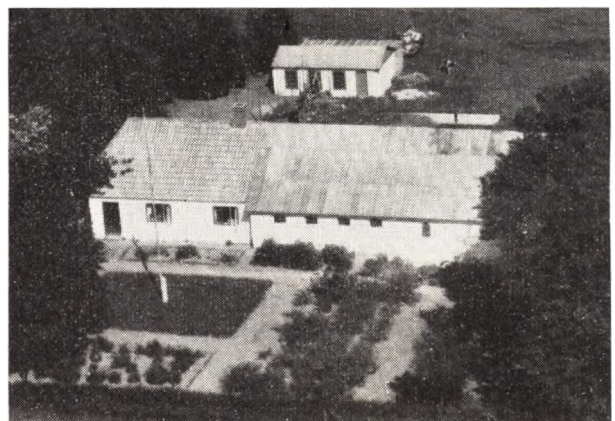

CHRISTENSEN, CHR., Landmand,
»Aasen«, Bindslev,

er født i Hørby 25. 8. 1906. Forældre: Søren Christensen og Hustru Julia, f. Jensen. Chr. Christensen er gift med Anna, f. Christensen i Mygdal 15. 12. 1910. Forældre: Niels Christensen og Hustru Elise, f. Sørensen. I Ægteskabet er 2 Børn: Lis 14. 3. 1934 og Bodil 16. 11. 1948. Chr. Christensen købte i 1950 Ejendommen af

Johs. Nielsen, der havde ejet den ca. 3 Mdr. og overtaget den efter Herman Pedersen som havde haft den i 24 Aar. Arealet er ca. 11 Tdr. Ld. og normal Besætning 6 Køer plus Opdræt, 1 Hest, og der fedes ca. 30 Svin aarlig. Stuehuset er ca. 70 Aar gammelt, men siden moderniseret, Stalden er ældre men ombygget ca. 1938 og Laden ombygget 1954. Tidligere har Christensen haft en Ejendom i Sødring Enge paa 23 Tdr. Land i 15 Aar; denne ejes nu af Norman Nielsen.

CHRISTENSEN, EJNAR, Landmand,

»Trybakker«, Bindslev, er født i Sognet 9. 2. 1895. Forældre: Niels P. Christensen og Hustru Christiane, f. Hust. Ejnar Christensen er gift med Sine, f. Pedersen i Bindslev 28. 2. 1907. Forældre: Lars Chr. Pedersen og Hustru Mariane, f. Jensen. I Ægteskabet er 2 Børn: Søren Peter 29. 5. 1919 og Anna Margrethe 20. 5. 1930. Ejnar Christensen købte 6. 11. 1916 Ejendommen Matr. Nr. 6c m. fl. af Jens P. Jensen, der havde ejet den ca. 6 Aar. Arealet er 15 Tdr. Land og normal Besætning 8 Køer plus Opdræt, 2 Heste. Bygningerne er opført ca. 1880, dog har Christensen ombygget det hele og paalagt fast Tag samt bygget Maskinhus. Gaarden ligger ca. 3 km nordøst for Bindslev og 11 km fra Sindal.

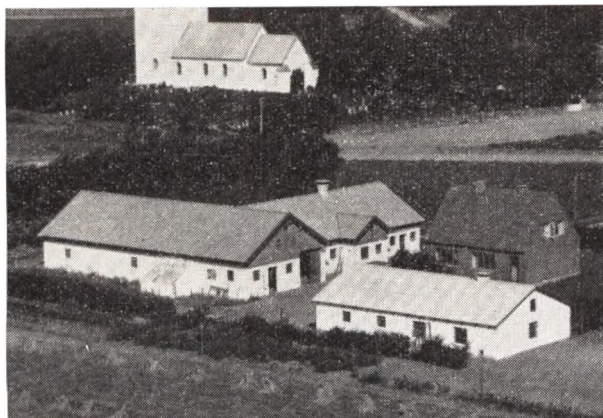

CHRISTENSEN, EVALD, Gaardejer,

»Søndervang«, Bindslev, er født i Sognet 5. 6. 1906. Forældre: Thorvald Christensen og Hustru Marie f. Jensen. Evald Christensen er gift med Agnes, f. Andersen i Taarslev 28. 5. 1911. Forældre: Emil Andersen og Hustru Anna, f. Jensen. I Ægteskabet er 6 Børn: Poul Arne 23. 8. 1933, Aase 9. 3. 1940, Hans 8. 12. 1942, Ejvind 14. 7. 1944, Knud 26. 7. 1946 og Elin 31. 7. 1948. Evald Christensen købte i 1938 Jorden Matr. Nr. 1q som blev udstykket fra Præstegaarden, og Bygningerne blev opført samme Aar. Arealet er 33 Tdr. Land plus 7 Tdr. Land og deraf har Christensen opdyrket de 8 Tdr. Land. Normal Besætning er 9 Køer plus Opdræt, 2 Søer, 15 Svin og 2 Heste. Høsehus og Maskinhus er bygget 1952. Ejdisk. 43.600 Kr. Ejendommen ligger 2 km vest for Bindslev og 8 km fra Sindal.

CHRISTENSEN, FIIN, Gaardejer,

»Binket«, Aagaarde, Bindslev, er født i Sognet 3. 11. 1930. Forældre: Alfred Christensen og Hustru Andrea, f. Andreasen. Fiin Christensen er gift med Anna Bodil, f. Christensen i Lyby 9. 3. 1930. Forældre: Jens Christensen og Hustru Kristine,

f. Vistisen. Fiin Christensen købte 15. 11. 1957 Gaarden af Fru Nanna Christensen, der havde drevet den 6—7 Aar efter sin Mands Død og sammen med ham i mange Aar. Arealet er 32 Tdr. Land og normal Besætning 12 Køer plus Opdræt, 40 Svin og 2 Heste. Bygningerne er opført 1918—20. Gaarden ligger i den vestlige Del af Sognet med Skel mod Mygdal, ca. 3 km fra Bindslev og 20 km til Hjørring.

CHRISTENSEN, HENRY SØTTRUP, Gaardejer,

»Lundsø«, Sdr. Bindslev, Sindal, er født samme Sted 16. 11. 1914. Forældre: Søntrup Christensen og Hustru Thomine, f. Pedersen. Henry S. Christensen er gift med Johanne f. Hejsel Johnsen i Ballerup 18. 3. 1917. Forældre: Hans Johnsen og Hustru Johanne, f. Heisel. I Ægteskabet er 6 Børn: Asger 23. 2. 1940, Chr. 7. 2. 1943, Bjarne 25. 9. 1947, Ejvind 23. 9. 1949, Betty 17. 6. 1950 og Bruno 8. 1. 1954. Henry S. Christensen købte i 1946 Gaarden af sin Far, der havde ejet den siden 1918. Arealet er 22 Tdr. Land og normal Besætning 12—14 Køer plus Opdræt, 4 Søer, ca. 45 Svin fedes aarlig, og 2 Heste. Laden er opført 1955, mens Stald og Stuehus er ældre. Gaarden ligger i den sydlige Del af Sognet med Skel mod Sindal, 5 km fra Sindal og 5 km til Bindslev. Tidligere har Søntrup i 5 Aar ejet »Bækkelund« som Knud Nielsen ejede.

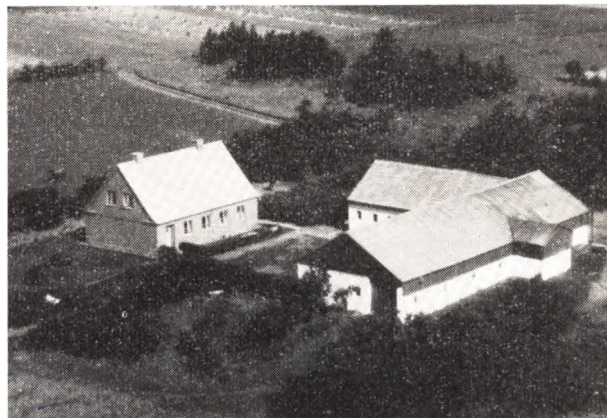

CHRISTENSEN, HJALMAR, Gaardejer,

»Aaskoven«, Bindslev, er født i Sognet 3. 11. 1898. Forældre: Niels P. Christensen og Hustru Kristiane, f. Andersen Hust. Hjalmar Christensen er gift med Marie Augusta f. Jensen i Tversted 21. 2. 1900. Forældre: Peter Jensen og Hustru Kristine, f. Jensen. I Ægteskabet er 5 Børn: Niels Peter 1. 5. 1918, Helmer Carl 18. 4. 1922, Hjalmar Ejvind 28. 3. 1928, Frede Vagner 25. 4. 1930 og Birthe 29. 7. 1939. Hjalmar Christensen købte i 1925 Gaarden af Andreas Aaskoven, der havde ejet den over 30 Aar, og det er ham som flyttede Gaarden hertil i 1898, da den tidligere laa ved Aaen. Arealet er 23 Tdr. Land og normal Besætning er 12 Køer plus Opdræt, 2 Søer, ca. 15 Svin og 2 Heste samt Føl. Stuehuset er opført 1939, Stald og Lade ombygget 1940 og 1951. Ejdisk. 28.000 Kr. Gaarden ligger øst i Sognet med Skel mod Mosbjerg, ca. 3½ km fra Bindslev og 10 km fra Sindal.

CHRISTENSEN, JOHS., Gaardejer,

»Bjerggaard«, Bindslev, er født i Sognet 23. 2. 1905. Forældre: Gdr. Niels P.

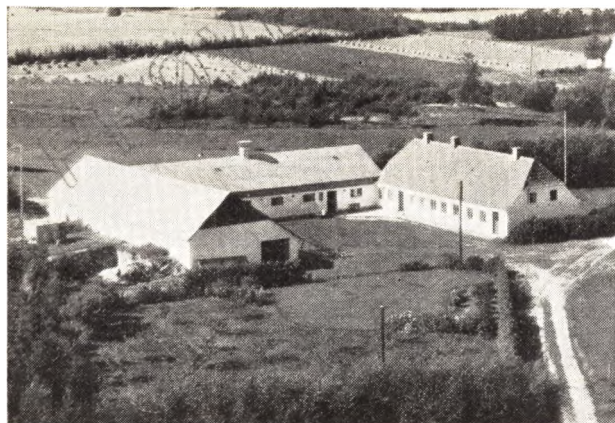

Christensen, »Bækken«, og Hustru Kristiane, f. Hust. Johs. Christensen er gift med Minna Nielsine, f. Sørensen i Klovborg 23. 10. 1909. Forældre: Edvard Sørensen og Hustru Marie. I Ægteskabet er 3 Børn: Svend 23. 1. 1934, Kaj 8. 2. 1936 og Helen 13. 2. 1947. Johs. Christensen købte i 1945 Gaarden af Johs. Hannibaldsen, der havde ejet den 2 Aar. Tidligere har Frederik Nielsen ejet den mange Aar. Arealet er 32 Tdr. Land og normal Besætning 12 Køer plus Opdræt, 8 Søer, Smaagrise, 3 Heste og Traktor. Stuehuset er opført 1872, Kostalden 1956, Laden ombygget 1946-47. Christensen har paalagt Stuehuset fast Tag. Ejds. 43.700 Kr. Gaarden ligger 2 km syd for Bindslev og 6 km nord for Sindal. Tidligere har Christensen i 4 Aar ejet en Ejendom med 11 Tdr. Land i Sindal Sogn og før i 8 Aar en Ejendom med 8 Tdr. Land øst for Bindslev.

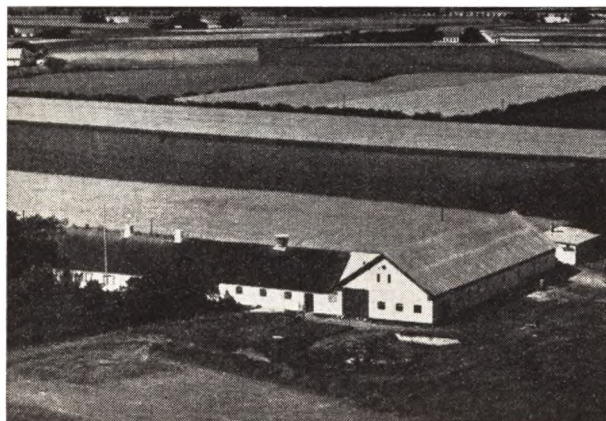

CHRISTENSEN, KAJ, Gaardejer,
»Mogensbæk«, Bindslev,

er født i Astrup 9. 9. 1919. Forældre: Peter Christensen og Hustru Petra, f. Jakobsen. Kaj Christensen er gift med Margit, f. Andersen i Bindslev 4. 7. 1928. Forældre: Chr. Andersen og Hustru Rosa, f. Sørensen. I Ægteskabet er 1 Barn: Jørgen 4. 4. 1953. Kaj Christensen overtog i December 1956 Ejendommen efter sin Svigermor, der havde drevet den nogle Aar efter sin Mands Død og sammen med ham siden 1930. Arealet er 31 Tdr. Land og normal Besætning 14 Køer plus Opdræt, 4 Søer, Traktor, og der fedes ca. 40 Svin aarlig. Laden er opført 1931, mens de øvrige Bygninger er

ældre, men moderniserede. Ejds. 43.000 Kr. Gaarden ligger 5 km syd for Bindslev og 5 km nord for Sindal. Tidligere har Christensen i 6 Aar ejet en Ejendom med 16 Tdr. Land i Tronsmark som Karl Klim nu er Ejer af.



CHRISTENSEN, KNUD, Gaardejer,
»Lille Ravhede«, Bindslev.

er født i Vrejlev 7. 1. 1918. Forældre: Niels Chr. Christensen og Hustru Emmy Emilie, f. Larsen. Knud Christensen er gift med Elly, f. Frederiksen i Bindslev 3. 12. 1926. Forældre: Alfred Frederiksen og Hustru Martine, f. Sørensen. I Ægteskabet er 2 Børn: Sonja 14. 7. 1950 og Leif 14. 8. 1953. Knud Christensen købte 1. 11. 1947 Ejendommen af Jens Thomsen, der havde ejet den i 3 Aar. Arealet er ca. 10 Tdr. Land og normal Besætning 6 Køer plus Opdræt, 3 Søer, Smaagrise, 400 Høns og 1 Hest. Stuehuset er opført for ca. 50 Aar siden, Udbygningerne for ca. 30 Aar siden, dog er Hønhuset bygget 1957. Ejendommen ligger 3 km øst for Bindslev og 10 km nordøst for Sindal.

CHRISTENSEN, KNUD ARNE, Gaardejer,
Nørre Aagaard, Bindslev,

er født samme Sted 29. 8. 1915. Forældre: Janus Christensen og Hustru Ingeborg, f. Kragh. Knud Arne Christensen er gift med Marie, f. Christiansen i Asmild 30. 7. 1917. Forældre: Mads Christiansen og Hustru Katrine. I Ægteskabet er 2 Børn: Agnethe 14. 1. 1943 og Niels Jørgen 14. 1. 1947. Knud Arne Christensen overtog i 1941 Ejendommen efter sin Far, der havde ejet den siden 1909. Arealet er 15 Tdr. Land og normal Besætning 8 Køer plus Opdræt, 5 Søer samt Svin og 2 Heste. Stuehuset er opført for ca. 65 Aar siden men siden moderniseret, Laden 1929, mens Stalden er ældre. Ejds. 17.000 Kr.

CHRISTENSEN, THORVALD, Landmand,
Nr. Hede, Bindslev,

er født i Mosbjerg 8. 1. 1890. Forældre: Peter Christensen og Hustru Kristine, f. Pedersen. Thorvald Christensen er gift med Alma, f. Christensen i Hørneste 29. 1. 1887 og død 1947. Forældre: Peter Christensen og Hustru Jensine, f. Thomsen. I Ægteskabet er 2 Børn: Ellen 22. 10. 1915 og Herdis 28. 1. 1923. Thorvald Christensen købte i 1948 Ejendommen af Valdemar Frederiksen, der havde ejet den 11 Aar. Arealet er ca. 5 Tdr. Land og normal Besætning 3 Køer plus Opdræt, 2 Søer, Smaagrise og 1 Hest. Bygningerne er opført ca. 1900. Tidligere har Christensen i 31 Aar ejet en

Ejendom i Mosbjerg Sogn med 10 Tdr. Land. I 1957 har Christensen paa Ejendommen her i Nr. Hede inst. El Lys og Kraft og i 1958 Malkemaskine.



CHRISTIANSEN, ARNE, Landmand,
»Mogensbæk Mk., Bindslev,

er født i Raabjerg 25. 1. 1923. Forældre: Peter Christiansen og Hustru Jensine, f. Jensen. Arne Christiansen er gift med Gerda, f. Christensen samme Sted 13. 5. 1923. Forældre: Alfred Christensen og Hustru Elna, f. Christensen. I Ægteskabet er 2 Børn: Ingrid 15. 8. 1945 og Hans Jørgen 8. 10. 1949. Arne Christiansen købte 10. 5. 1949 Ejendommen af Ejnar Nymark Christiansen, der havde ejet den ca. 9 Aar. Arealet er 3½ Td. Land og normal Besætning 3 Køer plus Opdræt, 2 Søer og 1 Hest. Stuehuset er opført 1957, Kostalden 1957 og Laden 1920. Ejendommen ligger ca. 3 km syd for Bindslev og 6 km fra Sindal.



CHRISTIANSEN, CHRISTIANE, Fru Gaardejer,
»Sandager«, Bindslev,

er født samme Sted 19. 8. 1889. Forældre: Jens Christensen og Hustru Johanne Marie, f. Pedersen. Christiane Christiansen var gift med Vilhelm Christiansen f. i Asdal 26. 2. 1882 og død 1936. Forældre: Jens P. Christiansen og Hustru Maren, f. Christensen. I Ægteskabet var 10 Børn: Anna, Astrid, Henry, Viggo, Esther, Asger, Aage, Elly, Edvard og Lis. Fru Christiansen har drevet Gaarden siden sin Mands Død og sammen med ham siden 1908. Bygningerne har før ligget nordligere, men blev i 1910 flyttet hertil. Gaar-

den har gennem flere Generationer været i Slægtens Eje. Arealet er 25 Tdr. Land, hvoraf de 7 Tdr. Land blev tilkøbt under den første Verdenskrig. Normal Besætning er 12 Køer plus Opdræt, 30 Svin og Traktor. Østerhuset er bygget siden 1910 og Laden er i 1956 blevet ombygget. Gaarden ligger ca. 4 km fra Bindslev og 20 km fra Hjørring. Sønnerne Viggo og Asger bestyrer Gaarden for deres Mor og Datteren Esther hjælper med Husførelsen.

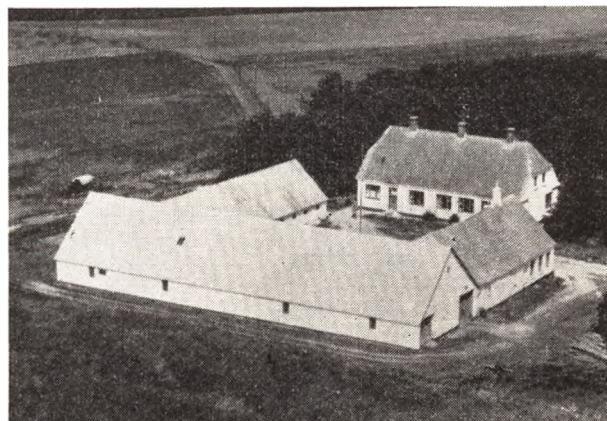

CHRISTIANSEN, HENRY, Gaardejer,

»Følsted«, Aagaarde, Bindslev,
er født i Sognet 7. 10. 1913. Forældre: Vilhelm Christiansen og Kristiane. — Gaardejer Henry Christiansen er gift med Anna Marie, f. Folsted samme Sted 6. 2. 1916. Forældre: Chr. Folsted og Hustru Anna, f. Christensen. I Ægteskabet er 2 Børn: Kjeld 29. 9. 1941 og Niels Chr. 22. 7. 1944. Henry Christiansen overtog i 1956 Gaarden efter sin Svigerfar, der havde ejet den i ca. 47 Aar, og da overtaget den efter sin Far. Arealet er 44 Tdr. Land og normal Besætning 20 Køer plus Opdræt, 30 Svin og Traktor. Stuehuset er opført 1923, Laden forlængst i 1925, Kostalden 1903. Alle Bygningerne er med fast Tag. Gaarden ligger 3 km vest for Bindslev og ca. 17 km fra Hjørring. Tidligere har Christiansen i 17 Aar ejet en Ejendom med 21 Tdr. Land i Mosbjerg, som Johs. Sørensen nu ejer.

HEIDMANN, CHR., Gaardejer,
Nr. Bindslev, Bindslev,

er født i Sognet 15. 10. 1909. Forældre: Bødker Jens Johan Heidmann og Hustru Anna, f. Villadsen. Chr. Heidmann er gift med Gudrun, f. Christiansen i Tversted 1. 3. 1918. Forældre: Uddeler Laurits Christiansen, Tversted, og Hustru Emma. I Ægteskabet er 5 Børn: Hans, Kirsten, Jens, Aase og Tove. Chr. Heidmann overtog i 1940 Gaarden efter sin Far, der havde ejet den siden 1914. Arealet er 35 Tdr. Land, hvoraf de 15 Tdr. Land blev tilkøbt ca. 1951. Normal Besætning er 10 Køer plus Opdræt, 14 Svin og Traktor. Bygningerne er opført 1917. Heidmann har bygget Drivhus og dyrker mange Jordbær, Asier og Kartofler, som sælges baade i Bindslev, Hjørring og Skagen. Gaarden ligger ca. 1 km fra Bindslev.

HORSHOLT, ELBÆK, Gaardejer,
»Vester Birket«, Bindslev,

er født i Mosbjerg 8. 1. 1929. Forældre: Viggo Horsholt og Hustru Elna, f. Larsen. Elbæk Horsholt købte 1. 8. 1956 Gaarden af Frk. Jørgine og Marie Jensen, der

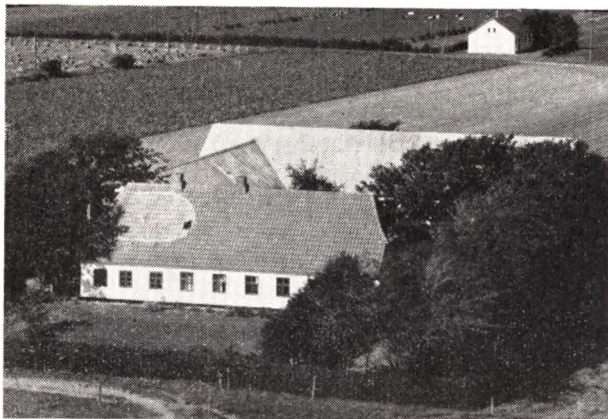

havde ejet den mange Aar og overtaget den efter deres Forældre. Arealet er 34 Tdr. Land og normal Besætning 14 Køer plus Opdræt, ca. 50 Svin og 2 Heste. Kostalden er opført 1912, Laden 1924, mens Stuehuset, som er ca. 80 Aar gammel, er blevet moderniseret. Gaarden ligger i den vestlige Del af Sognet, ca. 4 km fra Bindslev og 20 km fra Hjørring. Tidligere har Horsholt i 1 Aar bestyret Gaarden »Nygaard« i Vesterheden som ejes af Fru Laura Jensen.

HØJER, MAGNUS, Gaardejer,

»Heiselbæk«, Aagaard, Bindslev, er født i Sognet 21. 7. 1889. Forældre: Søren Højer og Hustru Kristine, f. Nielsen. Magnus Højer er gift med Olga, f. Jensen i Koldbro-Taars 22. 7. 1894. Forældre: Thomas Jensen og Hustru Petrine, f. Jensen. I Ægteskabet er 3 Børn: Kirstine 30. 6. 1925, Jane 11. 5. 1927 og Jørgen 23. 2. 1932. Magnus Højer købte i 1914 Gaarden Matr. Nr. 2 af Jørgen Jørgensen, der havde ejet den ca. 3 Aar. Arealet er 91 Tdr. Land og normal Besætning 26 Køer plus Opdræt, 125 Svin, 2 Heste og Traktor. Bygningerne er opført 1867. Gaarden ligger ca. 3 km fra Bindslev og 20 km fra Hjørring. Ejds. 97.300 Kr.



HØYRUP, VIGGO, Gaardejer,
Vester Ravheden, Bindslev,

er født samme Sted 10. 8. 1918. Forældre: Ernst Villiam Høyrup og Hustru Asta Kristine, f. Poulsen. Viggo Høyrup er gift med Ulla, f. Schou i Sindal 4. 11. 1927. Forældre: Jens Schou og Hustru Ellen Sophie, f. Madssen. I Ægteskabet er 1 Barn: Lene 5. 6. 1955. Viggo

Høyrup overtog i Foraaret 1954 Gaarden Matr. Nr. 36a m. fl. efter sin Mor, der havde drevet den siden sin Mands Død 1932, og han havde da ejet den i mere end 30 Aar. Arealet er 33 Tdr. Land, hvoraf Høyrups Far har tilkøbt 8 Td. Ld. Normal Besætning er 13 Køer plus Opdræt, 5 Søer, Smaagrise, 2 Heste, og der leveres ca. 20 Svin aarlig. Stuehuset er ca. 80 Aar gammelt, mens Udbygningerne er yngre. Alle Bygninger er med fast Tag. Gaarden ligger ca. 3 km fra Bindslev og ca. 10 km fra Sindal.

JACOBSEN, NIELS OVE, Gaardejer,

»Vester Hejselbæk«, Bindslev, er født samme Sted 12. 3. 1928. Forældre: Carl Jacobsen og Hustru Klara, f. Lykkegaard. Niels Ove Jacobsen er gift med Elly, f. Jørgensen i Asdal 28. 3. 1932. Forældre: Otto Jørgensen og Hustru Anna, f. Bojeson. I Ægteskabet er 2 Børn: Hanne 19. 9. 1954 og Inger 25. 5. 1956. Niels Ove Jacobsen overtog i December 1956 Gaarden efter sin Far, efter at have haft den i Forpagtning siden 1953. Jakobsens Far har ejet Gaarden i ca. 33 Aar og overtog den efter sin Svigerfar. Arealet er 60 Tdr. Land og normal Besætning 20 Køer plus Opdræt, 12 Søer, Smaagrise, Traktor, og der fedes ca. 170 Svin aarlig. Stuehuset er ca. 75 Aar gammelt, mens Udbygningerne er yngre. Gaarden ligger ca. 3 km sydvest for Bindslev, ca. 8 km fra Sindal og 22 km fra Hjørring.

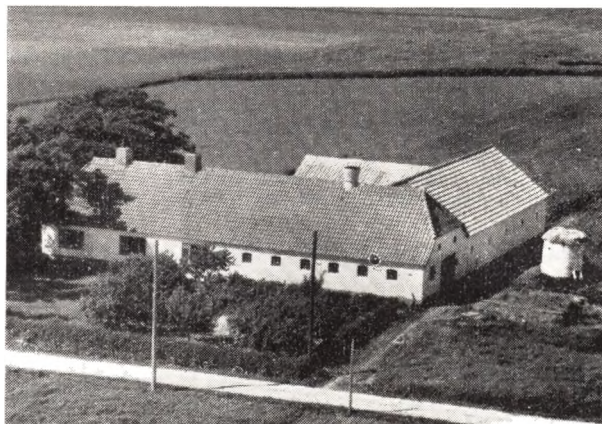

JENSEN, ALBERT, Gaardejer,

»Tronsmark«, Bindslev, er født i Tversted 12. 4. 1904. Forældre: Julius Jensen og Hustru Antine, f. Jensen. Albert Jensens Søster Elisabeth Jensen er født i Dronninglund 16. 2. 1894. Albert Jensen købte i 1930 Ejendommen af sin Far, der havde ejet den siden 1913, og da købt den af Anthon Grønbæk, som havde ejet den i 19 Aar. Arealet er 10 Tdr. Land og normal Besætning 7 Køer plus Opdræt, 2 Søer, ca. 15 Svin, Smaagrise og 1 Hest. Stuehuset er restaureret i 1948, Laden opført 1946 og Hestestalden samme Aar, mens Kostalden er restaureret. Ejendommen ligger ca. 3 km nord for Bindslev med Skel mod Tversted Sogn.

JENSEN, CARL, Gaardejer,

»Bjørnbak«, Bindslev,

er født i Mosbjerg 19. 11. 1919. Forældre: Luther Jensen og Hustru Elise, f. Thomsen. Carl Jensen er gift med Erna, f. Walther i Tolne 21. 7. 1920. Forældre: Carl Walther og Hustru Mette Kirstine, f. Larsen. I

Ægteskabet er 1 Barn: John 4. 1. 1954. Carl Jensen købte i 1945 Ejendommen af Laurits Nielsen, der havde ejet den i 11 Aar. Arealet er ca. 31 Tdr. Land og normal Besætning 12 Køer plus Opdræt, 2 Søer, ca. 70 Svin fedes aarlig og der holdes 2 Heste. Stuehuset er opført ca. 1890, Nordre Hus 1949 og Kostald og Lade 1952. Ejdsck. 40.200 Kr. Gaarden ligger ca. 3 km syd for Bindslev og ca. 7 km nordøst for Sindal.



JENSEN, CARL, Landmand,
Lykkegaard Mk., Bindslev,
er født i Sognet 27. 2. 1897. Forældre: Jens Chr. Jensen og Hustru Frederikke, f. Nielsen. Carl Jensen er gift med Alma, f. Hejlesen i Bindslev 6. 10. 1908. Forældre: Chr. Hejlesen og Hustru Mariane, f. Christensen. I Ægteskabet 2 Børn: Edel 2. 4. 1930 og Børge 21. 11. 1939. Carl Jensen købte i 1922 Ejendommen af Lars P. Pedersen, der kun ejede den ca. 1/2 Aar. Fra 1888 til 1918 ejede Jensens Far Ejendommen, og det er ham som har opført den paa en Hedelod. Arealet er 4 Tdr. Land og normal Besætning 3 Køer plus Opdræt og 2 Svin. Der er blevet tilbygget siden 1888. Ejendommen ligger ca. 1 km nord for Bindslev.

JENSEN, CARL ERIK, Gaardejer,
»Ny Nørgaard«, Bindslev,
er født i Sønderskov 5. 9. 1933. Forældre: Niels P. Jensen og Hustru Marie, f. Jensen. Carl Erik Jensen er gift med Bitten, f. Høgsted Jensen i Bindslev 3. 3. 1935. Forældre: Valdemar Jensen og Hustru Ingrid, f. Høgsted. I Ægteskabet er 1 Barn: Mona 15. 12. 1955. Carl Erik Jensen købte i 1955 Jorden som blev udstykket fra »Nørgaard« og Bygningerne blev opført samme Aar. Arealet er 15 Tdr. Land og normal Besætning 9 Køer plus Opdræt, 2 Søer og ca. 12 Svin. Ejendommen ligger ca. 2 km syd for Bindslev og 6 km nord for Sindal.

JENSEN, CHR., Gaardejer,
»Vejen«, Bindslev,
er født samme Sted 9. 5. 1883. Forældre: Jens Chr. Jensen og Hustru Johanne, f. Andersen. Chr. Jensen er gift med Edel Mine, f. Mathiasen i Hallund 17. 6. 1883. Forældre: Jeppe Mathiasen. I Ægteskabet er 2 Børn: Aage 27. 9. 1907 og Gerhardt 6. 12. 1912. Chr. Jensen købte i November 1924 Gaarden af sin Far, der havde ejet den mange Aar og overtaget den efter sin Svigerfar. Arealet er 23 Tdr. Land. Tidligere laa Ejendommen Nord for Søgaard og da var Arealet større, men den blev senere flyttet hertil og opført



som Vinkelejemdom. Stuehuset er opført 1935, Stald og Lade 1914. Normal Besætning er 9 Køer plus Opdræt, 2 Søer, 2 Heste, og der fedes ca. 20 Svin aarlig. Ejendommen ligger ca. 2 km syd for Bindslev og 6 km Nord for Sindal. Tidligere har Jensen i 17 Aar været Bestyrer af Asdal Fattiggaard, som nu kaldes Enggaarden.

JENSEN, ERIK, Gaardejer,
»Nørgaard«, Bindslev,
er født samme Sted 5. 1. 1915. Forældre: Godthardt Jensen og Hustru Marie, f. Andersen. Erik Jensen overtog i 1953 Gaarden efter sin Mor, der havde drevet den siden sin Mands Død 1948 med Erik Jensen som Bestyrer. Jensens Far ejede Gaarden fra 1913—48 og overtog den efter sin Far. Arealet er ca. 50 Tdr. Land, da der i 1956 blev frasolgt 20 Tdr. Land. Normal Besætning er 12 Køer plus Opdræt, 1 So, ca. 30 Svin og Traktor. Kostalden er opført 1915, Stuehuset 1844, Laden ca. 1900 mens Østerhuset er ca. 150 Aar gammelt. Alle Bygninger er med fast Tag. Gaarden ligger ca. 1 1/2 km Syd for Bindslev.

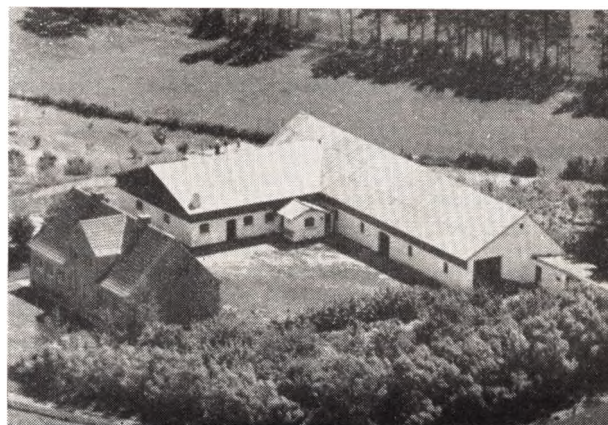

JENSEN, JENS CHR., Gaardejer,
»Holtegaard«, Bindslev,
er født i Sognet 15. 3. 1906. Forældre: Martinus Jensen og Hustru Juliane Mathilde, f. Andersen. Jens Chr. Jensen er gift med Agnes Marie f. Frandsen i Tversted 4. 3. 1908. Forældre: Niels P. Frandsen og Hustru Martine. I Ægteskabet er 2 Børn: Elbæk 19. 4. 1933 og

Kjeld 12. 5. 1943. Jens Chr. Jensen købte i 1926 Gaarden af sin Bedstefar Jens Martin Nielsen, der havde ejet den ca. 1 Aar. Arealet er 40 Tdr. Ld., hvoraf Jensen har tilkøbt de 10 Tdr. Ld. af flere Gange. Normal Besætning er 17 Køer plus Opdræt, 20 Svin og 3 Heste. Stuehuset er opført 1941, Laden ombygget ca. 1938 og Kostalden 1956. Gaarden ligger ca. 3 km nordøst for Bindslev og 11 km fra Sindal.



JENSEN, KARL E., Gaardejer,

»V. Barkholt«, Bindslev,

er født i Mosbjerg 2. 11. 1918. Forældre: Lærer K. K. H. Jensen og Hustru Martha Marie, f. Nielsen. Karl E. Jensen er gift med Karen, f. Christensen Barkholt samme Sted 23. 1. 1919. Forældre: Magnus Barkholt og Hustru Karoline, f. Nielsen i Tversted. I Ægteskabet er 5 Børn: Hanne 24. 9. 1948, Inger 21. 12. 1950, Per 22. 2. 1952 og Mogens og Jørgen 22. 7. 1953. Karl E. Jensen overtog 1. 9. 1948 Gaarden efter sin Svigerfar, der havde ejet den siden 1912, og da overtaget den efter sin Far. Gaarden har gennem 4 Generationer været i Slægtens Eje. Arealet er ca. 40 Tdr. Land og normal Besætning 18 Køer plus Opdræt, 2 Søer, Traktor, og der fedes ca. 60 Svin aarlig. Stuehuset er ombygget 1917-18, Kostalden 1908 og Laden 1921. Gaarden ligger ca. 3 km nord for Bindslev med Skel mod Tversted Sogn. Tidligere har Jensen i 2½ Aar ejet den Ejendom i Holt med 16 Tdr. Land som Niels Bach Nielsen nu ejer.

JENSEN, MAGNUS JUHL, Gaardejer,

»Vanggaard«, Bindslev,

er født samme Sted 17. 10. 1928. Forældre: Laurits Jensen og Hustru Inger Helene, f. Nielsen. Magnus Juhl Jensen er gift med Lis f. Thomsen i Uggerby 29. 3. 1936. Forældre: Ankjær Thomsen og Hustru Margrethe, f. Mortensen. Magnus J. Jensen overtog i November 1956 Gaarden efter sin Far, der havde ejet den i ca. 43 Aar. Arealet er 28 Tdr. Land, hvoraf Jensens Far har tilkøbt de 5 Tdr. Land. Normal Besætning er 14 Køer plus Opdræt, 6 Søer, 2 Heste og der fedes ca. 25 Svin aarlig. Stuehuset er opført 1928, Udbygningerne er blevet restaurerede og paalagt fast Tag. Gaarden ligger ca. 3 km Nord for Bindslev med Skel mod Tversted Sogn.

JENSEN, MARTHINUS, Gaardejer,

Trynbakker, Bindslev,

er født samme Sted 8. 5. 1885. Forældre: Jens M. Nielsen og Hustru Inger Marie, f. Jensen. Marthinus Jen-

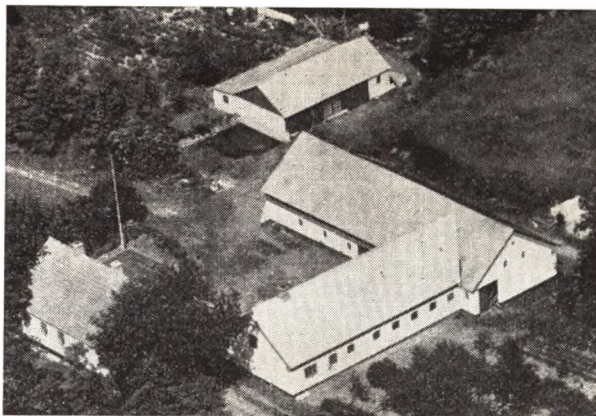

sen var gift med Juliane Mathilde, f. Andersen i Mosbjerg 25. 12. 1881 og død 1956. Forældre: Jakob Andersen og Hustru Karoline. I Ægteskabet var 4 Børn: Chr. 15. 3. 1906, Helga 25. 9. 1909, Herman 19. 11. 1910 og Alfred 19. 2. 1916. Datteren Helga er Husbestyrerinde for sin Far. Marthinus Jensen overtog i 1907 Gaarden efter sin Far, der havde ejet den siden ca. 1883. Arealet er 26 Tdr. Land, hvoraf Jensen har tilkøbt de 6 Tdr. Land. Normal Besætning er 12 Køer plus Opdræt, 2 Søer samt Svin og 2 Heste. Stuehuset er ca. 40 Aar gammelt, baade Kostald og Lade er blevet ombygget og paalagt fast Tag. Gaarden ligger ca. 3 km nordøst for Bindslev og ca. 11 km fra Sindal.



JENSEN, NIELS A., Arbejdsmand,

Heidemanshus, Nr. Hede, Bindslev,

er født i Astrup 17. 6. 1904. Forældre: Martin Jensen og Hustru Olga, f. Nielsen. Niels A. Jensen er gift med Gerda, f. Larsen i Bindslev 30. 5. 1904. Forældre: Martin Larsen og Hustru Anna, f. Olsen. I Ægteskabet er 6 Børn: Verner 4. 6. 1932, Lisbeth 6. 3. 1936, Ejgild 31. 8. 1937, Jørgen 23. 10. 1942, Hardy 25. 3. 1944 og Ellen 3. 12. 1946. Niels A. Jensen har siden November 1941 lejet Huset af Chr. Heidemann. Tidligere har der været 6 Tdr. Land hertil. Niels A. Jensen har før boet i Bindslev By. Siden 1941 har Jensen arbejdet paa Teglværket.

JENSEN, VALDEMAR EJNAR, Gaardejer,

»Lille Ejaas«, Bindslev,

er født i Vrejlev 15. 2. 1904. Forældre: Laurits Jensen

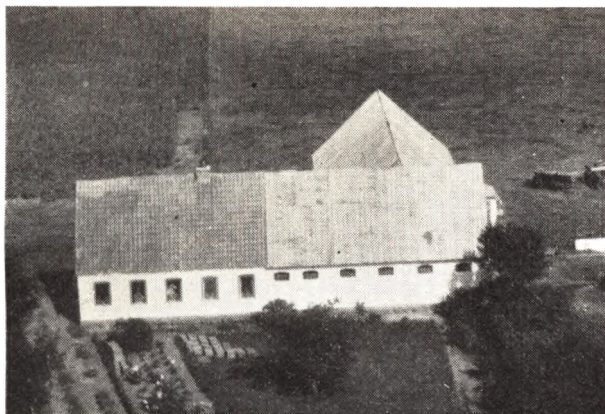

og Hustru Johanne, f. Christensen. Valdemar E. Jensen er gift med Klara, f. Faldborg i Sindal 1. 8. 1905. Forældre: Conrad Faldborg og Hustru Kristine, f. Jørgensen. I Ægteskabet er 4 Børn: Kaj 9. 10. 1925, Jytte 3. 12. 1928, Ove 28. 5. 1930 og Vagn 2. 3. 1932. Valdemar E. Jensen købte i August 1947 Ejendommen af Thomas Pedersen, der kun ejede den ca. 3 Mdr. Tidligere har Carl Broen ejet den 3 Aar, Ludvig Sørensen i 19 Aar. Ejendommen er udstykket fra »Ejaas« i Juli 1908 til en Søn ved Navn Emanuel Pedersen. Arealet er 24 Tdr. Land og normal Besætning 9 Køer plus Opdræt, 15 Svin og 2 Heste. Siden 1908 er Laden blevet tilbygget. Jensen er uddannet som Skrædder og har i 16 Aar haft Forretning i Sindal.



JØRGENSEN, KNUD, Gaardejer,
»Nørager«, Bindslev,

er født i Sognet 18. 1. 1919. Forældre: Mads Jørgensen og Hustru Helga, f. Andersen. Knud Jørgensen er gift med Kirsten, f. Barkholt i Bindslev 29. 12. 1920. Forældre: Magnus Barkholt og Hustru Karoline, f. Nielsen. Knud Jørgensen købte i 1944 Gaarden af P. Tide-mann Christensen, der havde ejet den ca. 14 Aar. Arealet er 26 $\frac{3}{4}$ Td. Land og normal Besætning 12 Køer plus Opdræt, 6 Søer, Smaagrise, 1 Hest og Traktor. Stuehuset er ca. 70 Aar gammelt, men siden moderniseret og paalagt fast Tag, Laden ca. 70 Aar, mens Svinehuset er yngre. Jørgensen har bygget baade Høns- og Maskinhus. Ejds-k. 37.000 Kr. Gaarden ligger ca. 2 km nordvest for Bindslev.

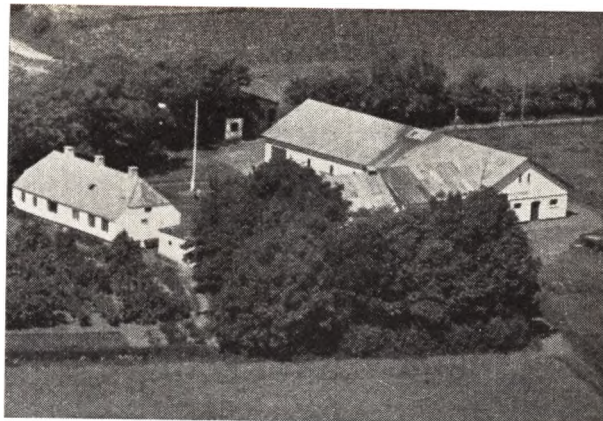

JØRGENSEN, MADS, Gaardejer,
»Aaskoven«, Bindslev,

er født samme Sted 19. 3. 1895. Forældre: Anders Jørgensen og Hustru Othine, f. Jensen. Mads Jørgensen er gift med Elna, f. Christiansen i Tversted 23. 11. 1900. Forældre: Valdemar Christiansen og Hustru Andrea. Mads Jørgensen var i 1. Ægteskab gift med Helga f. Andersen i Hørmested 14. 7. 1895 og død 1928. Mads Jørgensen har 2 Børn i første Ægteskab og 1 Barn i andet: Knud 18. 1. 1919, Aase 19. 9. 1921 og Jørgen 17. 8. 1931. Mads Jørgensen overtog i 1918 Gaarden efter sin Mor, der havde drevet den siden sin Mands Død 1899, og han havde ejet den siden ca. 1852. Arealet er 42 Tdr. Land og normal Besætning 16 Køer plus Opdræt, 3 Søer, ca. 25 Svin, 2 Heste og Traktor. Udbygningerne er opført 1917, mens Stuehuset som er over 100 Aar gammel er blevet moderniseret. Ejds-k. 53.000 Kr. Gaarden ligger ca. 3 $\frac{1}{2}$ km Øst for Bindslev og 10 km fra Sindal.

KIEL, MARTIN, Gaardejer,
»Lille Barkholt«, Bindslev,

er født samme Sted 20. 11. 1888. Forældre: Niels Christensen Kiel og Hustru Mine, f. Christensen. Martin Kiel er gift med Katrine Helene f. Hansen i Ingstrup 27. 4. 1916. Forældre: Petrus Hansen og Hustru Kristine. I Ægteskabet er 2 Børn: Minna 7. 3. 1943 og Niels Jørgen 23. 6. 1945. Martin Kiel overtog ca. 1930 Gaarden efter sin Mor, der havde drevet den nogle Aar efter sin Mands Død og sammen med ham mange Aar før. Arealet er 30 Tdr. Land og normal Besætning 14 Køer plus Opdræt, 12 Søer, Smaagrise, 2 Heste, og der fedes ca. 60 Svin aarlig. Stuehuset er ca. 100 Aar gammelt, men blevet paalagt fast Tag, Kostalden 1928, mens Lade og Hestestald er ca. 65 Aar gammel. Gaarden ligger ca. 2 km nord for Bindslev med Skel mod Tversted Sogn.

LARSEN, PETER, Gaardejer,
»Bakken«, Aagaarde, Bindslev,

er født i Taars 30. 5. 1910. Forældre: Peter Larsen og Hustru Kristine, f. Christensen. Peter Larsen er gift med Birgitte f. Mikkelsen i Astrup 15. 5. 1913. Forældre: Jens Mikkelsen og Hustru Marie. I Ægteskabet er 7 Børn: Knud 15. 6. 1942, Grethe 5. 9. 1943, Inger Marie 4. 4. 1944, Arne 19. 10. 1945, Ellen 12. 9. 1947, Jens Chr. 2. 5. 1950 og Bodil 24. 1. 1952. Peter Larsen købte i 1939 Gaarden af F. Bertelsen, der havde ejet den i 27 Aar. Tidligere har Larsens Farbror Niels Larsen ejet den i ca. 10 Aar. Arealet er 10 ha og normal

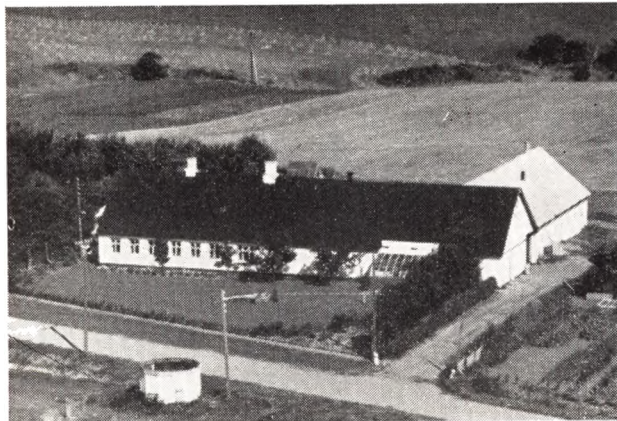

Besætning 10 Køer plus Opdræt, 2 Søer, ca. 40 Svin fedes aarlig og der holdes 2 Heste. Kostalden er opført 1923, men ombygget 1944-45 mens de øvrige Bygninger er ældre. Ejds. 23.900 Kr. Ejendommen ligger ca. 4 km vest for Bindslev og 18 km fra Hjørring.

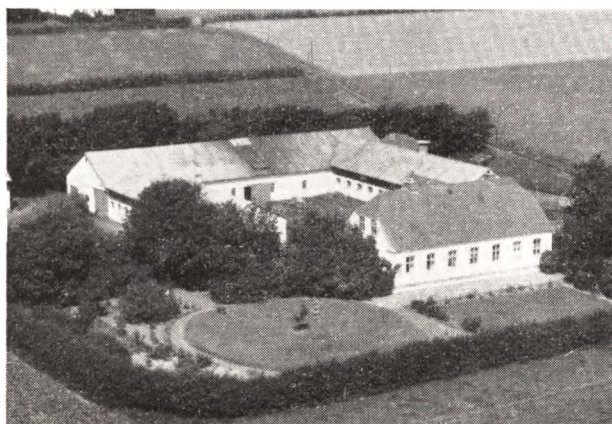

LASSEN, POUL HENRIK, Gaardejer,

»Ravheden«, Bindslev,
er født samme Sted 7. 3. 1920. Forældre: Frederik Lassen og Hustru Poulina, f. Hansen Børsholt. Som Med-ejer har Lassen sin Søster Valborg Lassen f. samme Sted 31. 8. 1913 og Broderen Hans Chr. Lassen f. samme Sted 9. 11. 1916. De 3 Søskende Lassen overtog i December 1956 Gaarden efter deres Far, der havde ejet den siden 1906. Arealet er 50 Tdr. Land og normal Besætning 18 Køer plus Opdræt, 4 Søer, 30 Svin, 2 Heste og Traktor. Stuehuset er opført 1911, Udbygningerne samme Aar, men siden moderniserede og paalagt nyt Tag. Gaarden ligger ca. 3 km fra Bindslev og 10 km fra Sindal.

LASSEN, THOMAS, Gaardejer,

»Kristiansminde«, Bindslev,
er født i Sognet 29. 7. 1895. Forældre: Senius Chr. Lassen og Hustru Karoline Mathilde f. Larsen. Thomas Lassen er gift med Ellen f. Thomsen i Bindslev 10. 5. 1909. Forældre: Marinus Thomsen og Hustru Methea, f. Andersen. I Ægteskabet er 3 Børn: Poul Senius 22. 10. 1933, Kurt Marinus 19. 4. 1937 og Bente 14. 4. 1940. Thomas Lassen overtog i 1918 Gaarden Matr. Nr. 1a m. fl. efter sin Far, der havde ejet den siden 1900 og

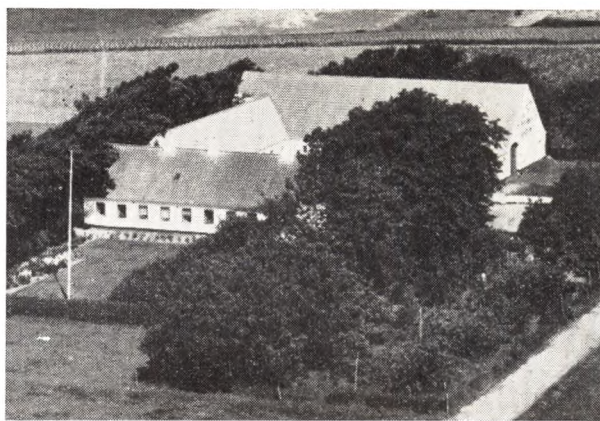

da købt den af sin Brors Enke. Arealet er 38 Tdr. Ld. og normal Besætning 12 Køer plus Opdræt, 3 Søer, ca. 25 Svin og 2 Heste. Stuehuset er opført 1877, Udbygningerne 1900, dog er den vestre Længe ombygget 1951-52. Ejds. 57.600 Kr. Gaarden ligger ca. 1½ km vest for Bindslev.

MØLGAARD, BERTEL, Gaardejer,

»Abildgaard«, Bindslev,
er født i Mosbjerg 2. 2. 1930. Forældre: Olga Sørensen, Sørring. Bertel Mølgaard er gift med Petra f. Jepsen i Aale v. Varde 29. 11. 1930. Forældre: Ole Jepsen og Hustru Anna Marie, f. Christensen. I Ægteskabet er 1 Barn: Jørgen 4. 10. 1956. Bertel Mølgaard købte i 1955 Gaarden af Janus Christensen, der havde ejet den mange Aar og overtaget den efter sin Svigerfar. Arealet er 16 Tdr. Land og normal Besætning 8 Køer plus Opdræt, 6 Søer, Smaagrise og 1 Hest. Udbygningerne er opført for ca. 50 Aar siden mens Stuehuset er ældre. Ejendommen ligger ca. 2 km nord for Bindslev.

NIELSEN, EGON, Gaardejer,

»Holt«, Bindslev,
er født i Sindal 7. 12. 1920. Forældre: Møller Nielsen og Hustru Krista, f. Christensen. Egon Nielsen er gift med Edel Jakobsen, f. samme Sted 15. 9. 1921. Forældre: Oskar Jakobsen og Hustru Marie, f. Nielsen. I Ægteskabet er 2 Børn: Bent 27. 9. 1945 og Doris 14. 6. 1949. Egon Nielsen overtog i 1946 Ejendommen Matr. Nr. 19b m. fl. efter sin Svigerfar, der havde ejet den ca. 28 Aar. Arealet er ca. 13 Tdr. Land, hvoraf Nielsens Svigerfar har opdyrket ca. 10 Tdr. Land. Normal Besætning er 7 Køer plus Opdræt, 2 Heste og der fedes ca. 30 Svin aarlig. Stuehuset er gammelt mens Kostalden er blevet ombygget og paalagt fast Tag. Laden er ca. 20 Aar gammel. Nielsen har moderniseret Stuehuset samt inst. Centralvarme. Ejendommen ligger ca. 4½ km syd for Bindslev og 5 km fra Sindal. Tidligere har Nielsen i 1½ Aar ejet en Ejendom med 3,3 ha i Bjørnbæk som hans Far nu ejer.

NIELSEN, HARALD, Gaardejer,

»Søndermarken«, Bindslev,
er født i Sognet 10. 10. 1912. Forældre: Johan Nielsen og Hustru Jørgine, f. Thomsen. Harald Nielsen er gift med Herdis f. Pedersen i Bindslev 5. 3. 1920. Forældre: Alfred Pedersen og Hustru Anine, f. Olsen Andersen. I Ægteskabet er 3 Børn: Kurt 14. 11. 1939, Thorben 21. 6. 1942 og Yrsa 14. 11. 1945 Harald Nielsen købte 1. 4. 1948 Ejendommen af Jens Andersen, der havde

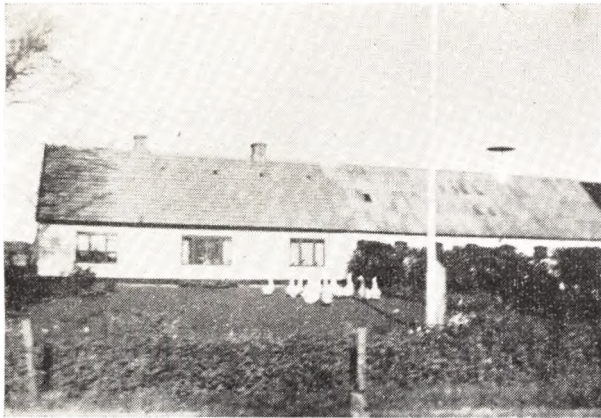

ejet den 1 Aar. Tidligere har Chr. Andersen ejet den mange Aar. Arealet er 24 Tdr. Land og normal Besætning 12 Køer plus Opdræt, 3 Søer, ca. 20 Svin og 2 Heste. Stuehuset er opført ca. 1912, men i 1955 tilbygget og moderniseret, Lade og Kostald er ca. 30 Aar gamle, men blevet paalagt fast Tag. Ejendommen ligger 2 km fra Bindslev og 10 km fra Sindal. Tidligere har Nielsen i 9 Aar ejet en Ejendom i Nr. Bindslev med 11 Tdr. Land som nu ejes af Poul Winther Pedersen.

NIELSEN, HERMAN, Gaardejer,
»Mølgaard«, Bindslev,

er født i Sognet 14. 1. 1912. Forældre: Carl Nielsen og Hustru Marie, f. Villadsen. Herman Nielsen købte i 1949 Gaarden af Valdemar Frederiksen, der havde ejet den mange Aar og var født her. Arealet er 30 Tdr. Land, men før var det større, da der i 1949 blev fra solgt 25 Tdr. Land. Normal Besætning er 12 Køer plus Opdræt, 2 Søer, 50 Svin fedes årlig, 1 Hest og Traktor. Bygningerne er opført for ca. 30—40 Aar siden. Ejdsksk. 60.500 Kr. Gaarden ligger nord for Bindslev By.

NIELSEN, JOHS., Gaardejer,
Sdr. Bindslev, Bindslev,

er født samme Sted 24. 8. 1906. Forældre: Senius Nielsen og Hustru Martine, f. Nielsen. Johs. Nielsen er gift med Anna Marie f. Krogholm i Vrejlev. Hæstrup 8. 9. 1916. Forældre: Mads Chr. Krogholm og Hustru Jenny Marie, f. Pedersen. I Ægteskabet er 2 Børn: Bent Krogholm 1. 11. 1948 og Ellen Marie 22. 9. 1951. Johs. Nielsen overtog i 1945 Ejendommen efter sin Mor, der havde ejet den nogle Aar efter sin Mands Død og han opførte den i 1904—05. Arealet er 20 Tdr. Land og normal Besætning 10 Køer plus Opdræt, 2 Søer, ca. 10 Svin og 2 Heste. Bygningerne er opført 1904—05, dog er der i 1955 bygget ny Lade samt paalagt fast Tag overalt. Ejdsksk. 36.300 Kr.

NIELSEN, KARL, Gaardejer,
»Søndergaard«, Bindslev,

er født i Mosbjerg 23. 8. 1882. Forældre: Søren Chr. Nielsen og Hustru Rasmine, f. Larsen. Karl Nielsen er gift med Olga, f. Sættrup Christensen i Tversted 19. 2. 1917. Forældre: Sættrup Christensen og Hustru Mine, f. Pedersen. I Ægteskabet er 3 Børn: Erik 26. 3. 1943, Elsebeth 20. 7. 1946 og Edal 22. 12. 1947, alle med Navnet Sættrup. Karl Nielsen købte i 1911 Gaarden af Jepesen, der kun ejede den kort Tid. Ejdsksk. 72.000 Kr. Arealet er 60 Tdr. Land og deraf er de 14 Tdr. Land blevet tilkøbt i 1917. Normal Besætning er 20 Køer,

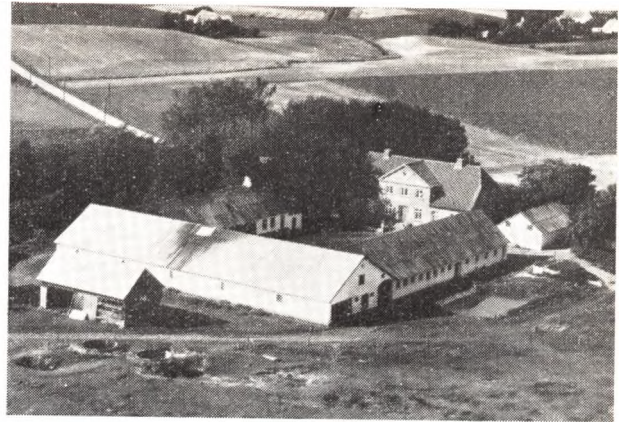

ca. 30 Ungkreaturer,, 4 Søer, ca. 30 Svin og Traktor. Stuehuset er opført 1923, Kostald og Lade 1912 og den sidste Længde i 1918—19. Ved Overtagelsen var der kun forfaldne Bygninger, men Nielsen der er uddannet som Murer har selv udført det meste af Arbejdet ved Bygningerne. Gaarden ligger 2 km syd for Bindslev og 6 km fra Sindal.

NIELSEN, KNUD, Landmand,

»Bækkelund«, Sdr. Bindslev, Bindslev, er født i Sognet 7. 4. 1933. Forældre: Søren P. Nielsen og Hustru Dagmar, f. Christensen. Knud Nielsen er gift med Inger f. Steffensen i Bindslev 15. 9. 1933. Forældre: Aksel Steffensen og Hustru Gudrun, f. Ørnbo. I Ægteskabet er 1 Barn: Mogens 22. 7. 1957. Knud Nielsen købte 15. 4. 1958 Ejendommen af Søren Jensen, der havde ejet den i 2½ Aar. Arealet er 6 Tdr. Land og normal Besætning 4 Køer plus Opdræt, ca. 10 Svin og Traktor. Nielsen driver tillige Maskinstation. Bygningerne opf. 1900, Udbygningerne yngre.

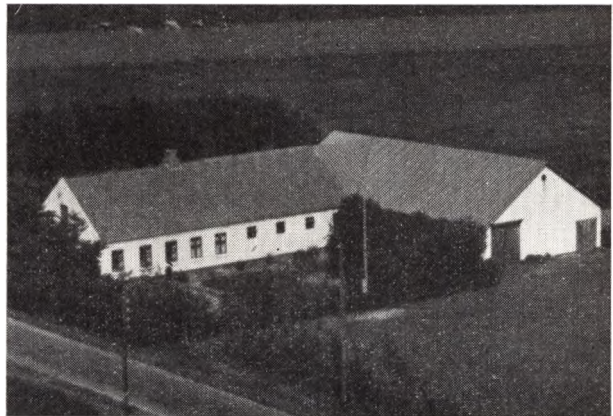

NIELSEN, NIEMANN, Gaardejer,
»Bredevad«, Bindslev,

er født i Tversted 11. 9. 1926. Forældre: Thomas Nielsen og Hustru Johanne, f. Mouritsen. Niemann Nielsen er gift med Elin, f. Christensen i Mosbjerg 17. 9. 1936. Forældre: Aksel Christensen og Hustru Anna, f. Sørensen. Niemann Nielsen købte i 1955 Gaarden af Erik Skrubbeltrang, der havde ejet den ca. 15 Aar. Arealet er 14 Tdr. Land og normal Besætning 6 Køer plus Opdræt, 2 Søer, Smaagrise og 2 Heste. Bygningerne

gerne er opført ca. 1900. Ejds. 22.000 Kr. Gaarden ligger ca. 4 km fra Bindslev og 12 km nord for Sindal. Af Arealet ligger de 5 Tdr. Land i Tversted Sogn.



NIELSEN, OLUF, Landmand,
»Kokkenborg«, Bindslev,
er født i Hørmested 9. 2. 1906. Forældre: Laurits Nielsen og Hustru Ida Sophie, f. Andersen. Oluf Nielsen er gift med Hilma, f. Christiansen i Bindslev 11. 3. 1907. Forældre: Kresten Christiansen og Hustru Martine, f. Andersen. I Ægteskabet er 3 Børn: Egon 11. 3. 1931, Leif 14. 8. 1932 og Conny 17. 4. 1937. Oluf Nielsen købte i 1942 Ejendommen af Jens P. Jensen, der havde ejet den i 19 Aar. Arealet er 4 Tdr. Land og normal Besætning 4 Køer plus Opdræt, 2 Søer, Smaagrise og Traktor, da Sønnen Egon siden 1955 har drevet Maskinstation herfra. Udbygningerne er ombyggede 1951, mens Stuehuset er ca. 40 Aar gammel men siden moderniseret og paalagt fast Tag. Ejendommen ligger ca. 2 km fra Bindslev. Ved Overtagelsen var der hverken Besætning eller Maskiner.



NIELSEN, TAGE, Gaardejer,
»Bækken«, Bindslev,
er født samme Sted 3. 11. 1927. Forældre: Lars Nielsen og Hustru Kirstine, f. Pedersen. Tage Nielsen er gift med Meta, f. Krage i Tornby 21. 7. 1932. Forældre: Filiph Krage og Hustru Emma, f. Jensen. I Ægteskabet er 1 Barn: Ole 2. 4. 1954. Tage Nielsen overtog i 1958 Gaarden efter sin Mor, der havde drevet den siden sin Mands Død 1957 og sammen med ham siden

7. 5. 1923. Tidligere har Nielsen i 2 Aar haft Forpagtningen af »Vestermarken«. Arealet er 26,8 ha og normal Besætning 26 Køer plus Opdræt, 50 Svin og Traktor. Stuehuset er ca. 100 Aar gammelt, mens Udbygningerne er ombyggede og paalagt fast Tag. Ejendommen ligger ca. 2 km fra Bindslev og 10 km fra Sindal.



OLESEN, ERIK, Landmand,
»Lille Bragholt«, Bindslev,
er født samme Sted 7. 2. 1928. Forældre: Alfred Olesen og Hustru Mine, f. Houmann f. i Dejbjerg 12. 6. 1889. Erik Olesen er gift med Irma, f. Severinsen i Bindslev 1. 7. 1934. Forældre: Chr. Severinsen og Hustru Karen, f. Nielsen. I Ægteskabet er 1 Barn: Alice 26. 4. 1958. Erik Olesen overtog 15. 4. 1957 Ejendommen efter sin Mor, der havde drevet den siden sin Mands Død 1940 og sammen med ham siden 1912. Arealet er 12 Tdr. Land og normal Besætning 7 Køer plus Opdræt, 3 Søer, Smaagrise og 2 Heste. Kostalden er opført 1955 og de øvrige Bygningerne ca. 1900. Ejendommen ligger ca. 3 km fra Bindslev med Skel mod Sindal Sogn og ca. 6 km fra Sindal.

PEDERSEN, CARL, Landmand,
»Bjerget«, Bindslev,
er født samme Sted 26. 2. 1893. Forældre: Carl Jensen og Hustru Georgine, f. Larsen. Carl Pedersen er gift med Jenny f. Kanstrup i Børglum 4. 6. 1898. Forældre: Chr. Kanstrup og Hustru Kirsten, f. Jensen. I Ægteskabet er 1 Barn: Kirsten 25. 2. 1922. Carl Pedersen overtog i 1927 Ejendommen efter sin Far, der havde ejet den siden 1892, men da var det kun en Hedelod, men han var Murer og tilkøbte Jord flere Gange saa der i Dag er 11 Tdr. Land plus 1/2 Td. Land Eng. Normal Besætning er 6 Køer plus Opdræt, 2 Heste og der fedes ca. 12 Svin aarlig. Bygningerne er opført 1900, Stuehuset tilbygget 1927 og siden er der lagt fast Tag paa alle Udbygninger. Ejendommen ligger 1/2 km Nord for Bindslev. Matr. Nr. 24f m. fl. og Ejds. 27.000 Kroner.

PEDERSEN, HANS, Husmand,
Aasen, Bindslev,
er født i Ø. Brønderslev 17. 10. 1923. Forældre: Harald Pedersen og Hustru Sigrud, f. Holm. Hans Pedersen er gift med Solvej, f. Andersen i Hallund 28. 8. 1924. Forældre: Thorvald Andersen og Hustru Anna Marie, f. Thomsen. I Ægteskabet er 4 Børn: Svend Erik 12. 6. 1944, Thorvald 14. 5. 1947, Kaj Ole 22. 3. 1951 og Kurt 19. 10. 1955. Hans Pedersen overtog i 1946 Ejendom-



men efter sin Farbror Ejnar Pedersen, der havde ejet den siden 1. 4. 1932, da han overtog den efter sin Far og den har gennem ca. 110 Aar været i Slægtens Eje. Arealet er 15 Tdr. Land og normal Besætning 8 Køer plus Opdræt, 3 Søer, 2 Heste, og der fedes ca. 20 Svin aarlig. Stuehuset er opført 1910, Udbygningerne 1934-35 og Høsehuse 1937. Ejendommen ligger ca. 2 km fra Bindslev og 8 km fra Sindal.



PEDERSEN, KAJ, Gaardejer,
Trynbakker, Bindslev,

er født samme Sted 30. 3. 1929. Forældre: Oskar Pedersen og Hustru Anna Kristine, f. Thaagaard. Kaj Pedersen er gift med Eva, f. Holm Christensen i Bindslev 29. 1. 1929. Forældre: Alfred Christensen og Hustru Elna. I Ægteskabet er 2 Børn: Anna Grethe 20. 3. 1954 og Birgit 20. 11. 1956. Kaj Pedersen overtog Gaarden 1. 1. 1957 efter sin Bror, der havde ejet den 4½ Aar og da overtaget den efter sin Far som havde haft den i ca. 30 Aar. Arealet er 13 Tdr. Land og normal Besætning 7 Køer plus Opdræt, 4 Søer, Smaagrise, 1 Hest, Stuehus og Stald er ca. 50 Aar gamle, men siden moderniserede, mens Laden er opført for ca. 13 Aar siden. Ejendommen ligger ca. 4½ km fra Bindslev og 12 km fra Sindal.

PETERSEN, EJNAR, Gaardejer,
»Nygaard«, Bindslev,

er født i Mosbjerg 3. 5. 1904. Forældre: Gdr. Chr. Petersen, »Storgaard« og Hustru Kirstine, f. Nielsen. Ejnar Petersen er gift med Marie, f. Nielsen i Hjørring 15. 2. 1907. Forældre: Peter Nielsen og Hustru

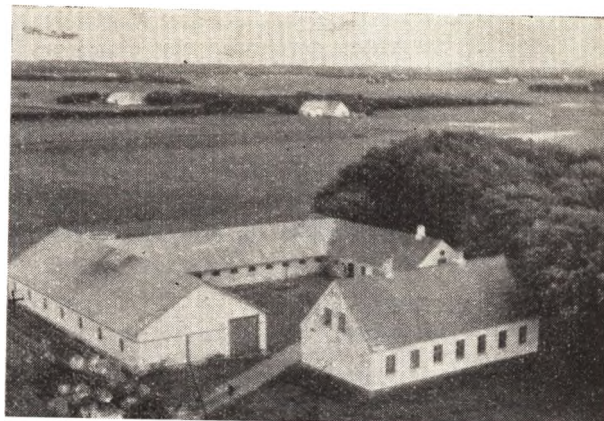

Anna, f. Nielsen. I Ægteskabet er 2 Børn: Arne 30. 4. 1938 og Kaj 14. 2. 1945. Ejnar Petersen købte i 1933 Gaarden af Andreas Christensen, der havde ejet den ca. 23 Aar. Arealet er 38 Tdr. Land og normal Besætning 12 Køer plus Opdræt, ca. 30 Svin og 2 Heste. Bygningerne er opført 1905—08. Gaarden ligger ca. 3 km Syd for Bindslev og 6 km Nord for Sindal.

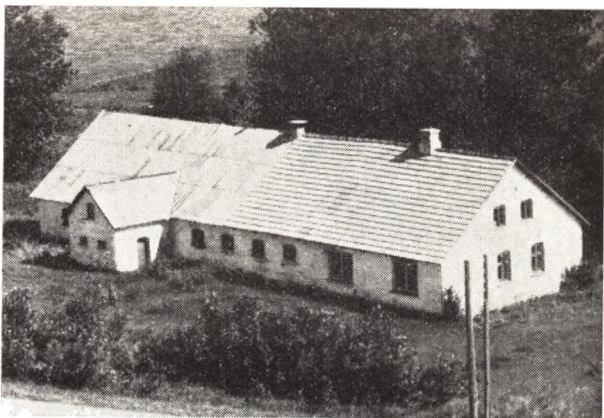

PETERSEN, PETER NØRGAARD, Gaardejer,
»Birkely«, Trynbakker, Bindslev,

er født i Sæby-Hallenslev 10. 7. 1926. Forældre: Herman Petersen og Hustru Kirstine, f. Andersen. Peter Nørgaard Petersen er gift med Inger, f. Aaskoven i Bindslev 24. 3. 1924. Forældre: Thorvald Aaskoven og Hustru Elvine, f. Andersen. I Ægteskabet er 4 Børn: Ulla 12. 11. 1951, Asger 3. 6. 1953, Lisbeth 12. 1. 1955 og Karen 8. 3. 1958. Peter Nørgaard købte i 1950 Gaarden af Caroline Sørensen, der havde ejet den ca. 30 Aar. Arealet er 12 Tdr. Land og normal Besætning 6 Køer plus Opdræt, 3 Søer, Smaagrise og 1 Hest. Bygningerne er opført 1914, men siden moderniserede og paalagt nyt Tag. Ejendommen ligger ca. 5 km fra Bindslev og 11 km fra Sindal med Skel mod Mosbjerg Sogn.

REIFFENSTEIN, FRANDS, Gaardejer,
»Vajhøj«, Bindslev,

er født i Todbjerg 14. 12. 1896. Forældre: Jens Chr. Reiffenstein og Hustru Laura Petrea, f. Rasmussen. Frands Reiffenstein er gift med Alma, f. Vajhøj samme Sted 3. 10. 1895. Forældre: Chr. Vajhøj og Hustru

Kristine. Frands Reiffenstein overtog 1. 3. 1938 Gaarden efter sin Svigerfar, der havde ejet den i ca. 50 Aar, og da overtaget den efter sin Svigerfar. Gaarden er oprindelig udstykket fra »Lykkegaarden«. Arealet er 42 Tdr. Land og normal Besætning 16 Køer plus Opdræt, 6 Søer, Svin og 2 Heste. Stuehuset er ca. 130 Aar gammelt, men siden moderniseret, Kostalden er opført 1940, Laden 1947, Maskinhuset 1947 og Svinstalden 1956. Gaarden ligger ca. 1 km Øst for Bindslev. Reiffenstein har før opholdt sig i Canada i 14 Aar, hvor han havde en Farm.

RØGILD, HILBERT, Landmand,

»Stensbo«, Bindslev,

er født i Sognet 20. 7. 1901. Forældre: Jens P. Jensen Røgild og Hustru Jensine, f. Pedersen. Hilbert Røgild er gift med Sinne, f. Jensen i Bindslev 27. 8. 1914. Forældre: Møller Ludvig Jensen og Hustru Marie Sophie Frederikke, f. Frederiksen. I Ægteskabet er 2 Børn: Inger 7. 5. 1945 og Bente 27. 4. 1947. Hilbert Røgild købte i 1943 Ejendommen af Jakob Holm, der havde ejet den ca. 20 Aar. Arealet er 15 Tdr. Land og normal Besætning 8 Køer plus Opdræt, 12 Svin og 1 Hest. Bygningerne er opført 1916, dog er Kostald og Stuehus ombygget 1957. Ejds. 27.000 Kr. Ejendommen ligger ca. 1½ km Nord for Bindslev og 9½ km fra Sindal. Tidligere har Røgild i ca. 20 Aar ejet Fødegården »Røgild sammen med sin Bror.



RØMER, KNUD, Gaardejer,

»Vadet«, Bindslev,

er født i Sindal 31. 12. 1926. Forældre: Gustav Rømer

og Hustru Marie, f. Olsen. Knud Rømer er gift med Inga Henriksen i Randlev-Bjerre 7. 6. 1929. Forældre: Michael Henriksen og Hustru Katrine, f. Jensen. I Ægteskabet er 7 Børn: Birgit 29. 9. 1951, Esben 30. 8. 1952, Inger Marie 16. 12. 1953, Gustav 17. 1. 1955, Arne Michael 18. 2. 1956, Else Katrine 13. 5. 1957 og udøbt Pige 6. 4. 1958. Knud Rømer købte i Oktober 1954 Gaarden af Svend Nielsen, der havde ejet den i 8 Aar. Arealet er 20 Tdr. Land og normal Besætning 12 Køer plus Opdræt, 6 Søer, Smaagrise, 2 Heste og Føl. Bygningerne er opført 1890, men siden paalagt fast Tag. Oprindelig er Ejendommen udstykket fra »Gammelgaard« som en Hedelod. Ejendommen ligger ca. 3 km Syd for Bindslev og 6 km fra Sindal.

SKRUBBELTRANG, KAREN, Gaardejerske,

»Stensbæk«, Bindslev,

er født i Sognet 15. 7. 1898. Karen Skrubbeltrang var gift med Aage Skrubbeltrang, f. i Bjergby 20. 11. 1895 og død 1951. I Ægteskabet var 3 Børn: Arne 3. 6. 1925, Ole 25. 2. 1928 og Else 12. 3. 1932. Fru Skrubbeltrang har drevet Gaarden siden sin Mands Død og sammen med ham siden 1922, men dengang var Arealet større, da der er blevet udstykket herfra. Arealet i Dag er 76 Tdr. Ld. og normal Besætning ca. 30 Køer plus Opdræt, 10 Søer, Svin, 2 Heste og Traktor. Hovedbygningen er opført 1744 og Udbygningerne ca. 1922—23. Gaarden ligger ca. 2 km fra Bindslev. Sønnen Arne har bestyret Gaarden siden 1951.

SØRENSEN, HARALD, Landmand,

Trynbakker, Bindslev,

er født i Sognet 28. 1. 1900. Forældre: Thomas Sørensen og Hustru Palmine, f. Pedersen. Harald Sørensen er gift med Thomine Marie, f. Olesen i Mosbjerg 15. 6. 1901. Forældre: Chr. Olesen og Hustru Katrine, f. Andersen. I Ægteskabet er 8 Børn: Agnes 27. 7. 1921, Ella 10. 4. 1924, Ejler 18. 2. 1926, Gudrun 1. 8. 1927, Poul 13. 11. 1930, Anker 6. 5. 1936, Svend 18. 9. 1942 og Inger 3. 11. 1944. Harald Sørensen købte i 1935 Ejendommen af Carl Skrubbeltrang, der ejede den nogle Aar og overtog den efter sin Far. Arealet er 8 Tdr. Land og normal Besætning 4 Køer plus Opdræt, 4 Svin og 1 Hest. Bygningerne er opført for ca. 75 Aar siden, men Sørensen har ombygget samt paalagt fast Tag. Tidligere har Sørensen i 4 Mdr. ejet en Ejendom i Horne paa 14 Tdr. Land.

ELLING SOGN

omgives af Raabjærg, Mosbjærg, Tolne, Aasted og Flade S. samt Kattegat (Aalbæk Bugt). Kirken ligger c. 27 km SSV. for Skagen og c. 5 km NV. for Frederikshavn. De for det meste jævne og lavtliggende Jorder er afvekslende lerede og sandede med Underlag af Sand, mod V. dog med store Mosestrækninger, Jerup eller Napstjært, Tolshave og Elling Moser, som er mærkelige ved de Sandrygge, »Rimmer«, der gen-

nemskærer dem, og som indeslutter lange, smalle Mosepartier, »Dopper«; ogsaa ude ved Kysten findes Rimmer. Mod S. ligger Lerbæk Skov; ved Elling Aa, der dannes ved Sognets Vestgrænse af de sammenløbende Aaer, Skærum Aa og Aasted Aa, og løber mod Ø. til Kattegat, er der flere Plantager (Ellinggd. Pl., anl. 1892, 55 ha; Elling-Tolne Fattiggd.s Pl., anl. 1883, 34 ha). Nordligere løber nogle mindre Vandløb, Ro-

holm, Kragsskov og Jerup Aa, ligeledes til Kattegat. Til Sognet hører 7 ubenævnte, smaa Øer i Aalbæk Bugt. Gennem Sognet gaar Landevejen fra Frederikshavn til Aalbæk samt Frederikshavn-Skagen Banen.

Befolkning i 1921: 2391 (1801: 993, 1850: 1572, 1901: 2218), boende i 496 Gaarde og Huse. Det saml. Hartk. (1905): 252 Td.; 83 Gaarde med 196 og 216 Huse med 55, forsk. Lodder med 1 Td. Hartk., samt 69 jordløse Huse. Ejds. (1920): 4624, deraf Jordv. 1898. Areal: 6526 ha, hvoraf (1919) besaaet med Hvede 6 ha, Rug 572, Byg 230, Havre 536, Blands. til Modenhed 270, Kartofler 127, Foderroer 214; Brak udgjorde 196 ha, Grønfoder og Græsning 1681, Haver o. l. 47, Tørve-moser 810, Skov 273, Heder og Lyngbakker 1249, Klit-arealer og Stenmarker 58, Vandar. 20. Kreaturhold (1922): 589 Heste, 2676 Stk. Hornkv. (deraf 1837 Køer), 59 Geder, 1819 Faar, 1636 Svin (1914: 2005).

I Sognet Byerne: Elling (1440 Æling) med Kirke, Præstegd., Skole med Forskole, Fattiggd., Ml. og Jernbanehpl.; Strandby (1638 Strandby) — 1921: 109 Gaarde og Huse med 482 Indb. (1911: 392) — med Baadehavnen 1,4-1,9 m dyb, Skole, Privatskole, Forsamlingshus, Missionshus, Afholdshotel, 2 Kbmndshdlr., Brugsforening, Ml. og Strandkontrollørst.; Jerup (1638 Jerup) med Filialkirke, Skole, Forsamlingshus, Ml., Kbmndshdlr., Brugsforen., Andelsmejeri (opr. 1917), Jernbanesta. og Posteksp. samt Redningsst.; Napstjært (1682 Napstieret) med Skole, Kbmndshdl. og Jernbanehpl. Saml. af Gaarde og Huse: Sortkær (1611 Søekier, 1662 Sort Kier), Mosegde (Mosen, 1662 Muosen), Vesterholmen (1662 Holmen), Østerholmen (1688 Holmen) med Skole, Missionshus, Ml. og Kbmndshdl., Skeltved (1662 Schieltwed), Rimmen (1662 Rimmen) med Ml., Kbmndshdl. og Jernbanest., Lerbæk Huse, Nørtved (1638 (Nørtued), Nielstrup (1638 Nilstrup) med Forsamlingshus, Kbmndshdl. og Andelsmejeri (opr. 1888), Bratten (1662 Bratten; omfatter flere spredte Bebyggelser som Aastederne, Klemmingsde, Haaberggaard (1662 Hober), Folden (1662 Falden) m. fl. med Skole, Kragsskov (1638 Kragsskou med Ml., Kragsskovhede, Tolshave (1434 Thorhauffue og Thoshaffue), Klitten (1688 Klintten), Jerup Hedehuse, Napstjærthede, Rendborg med Privatskole, Raasig (1662 Rusig), Vejen, Fredborg, Højbjærg. — Hovedgaarden Lerbæk (1662 Lierbeck) har 15,9 Td. H., Ejds. 180, Jordv. 94; c. 279 ha, deraf Ager 160, Eng 55, Skov 55 (1 Hus). Hovedgaarden Bannerslund (1688 Banners Lund): 10,4 Td. H., Ejds. 125, Jordv. 81; c. 165 ha, deraf Ager 133,

Skov 16, Hede 13. Hovedgaarden Ellingg. (1440 Ælinggardh), Mariendal med Vandml., Stabæk (1408 Stadhedebek, 1611 Staebek), Sydsighave med Ml. og Teglværk, Skræppenøj (1688 Schrepen hue), Heden (1662 Heeden), Lien (1662 Lien), Lomanshave (1662 Lomanshawæ), Frøkær (1662 Frø Kier), Skarnvad (1662 Schonwaad), Engen (1688 Engen), Nørre-Broen (1662 Broen), Vindbæk (1638 Vinbeck), Vindvad (1662 Vindwad).

Elling S., en egen Sognekommune, har Tingsted i Frederikshavn og hører under Rets- og Politikr. Frederikshavn Kbst. m. m., Hjørring Amtstuedistr., Frederikshavn Læge- og Skattekr., Skagen Vurderingskr., Amtets 1. Folketingskr., 2. Forligskr. og 5. Udskrivningskrd' 441a (nordre) og 471b (søndre Del). Kirkerne er selvejende.

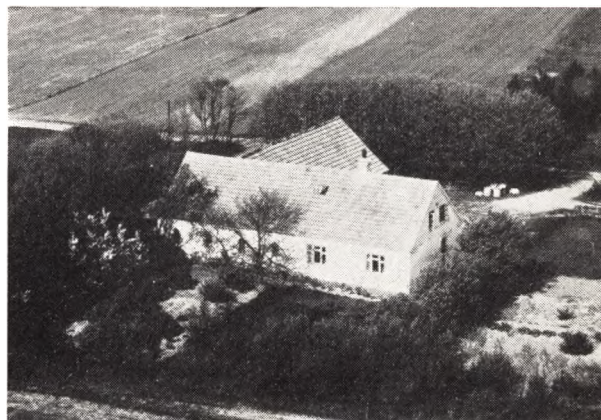

AASKOVEN, ASGER, Gaardejer,

»Vestermark«, Frederikshavn, er født i Bindslev 22. 5. 1904. Forældre: Andreas Aaskoven og Hustru Karen Elvine, f. Olsen. Asger Aaskoven er gift med Anna f. Thomsen i Vennebjerg 25. 11. 1906. Forældre: Chr. Thomsen og Hustru Kirstine, f. Andersen. I Ægteskabet er 5 Børn: Ella 31. 1. 1928, Arne 3. 6. 1930, Bent 10. 3. 1932, Erik 1. 6. 1934 og Gunhild 21. 9. 1940. Asger Aaskoven købte i Efteraaret 1927 Ejendommen af Udstykningsforeningen, men før har Aksel Pedersen boet her i 2 Aar og Ejendommen er opført af ham. Arealet er 12 Tdr. Land og normal Besætning 6 Køer plus Opdræt, 10 Svin og 2 Heste. Bygningerne er opført 1921 dog er Høsehuse og Vognport bygget siden. Ejds. 20.000 Kr. Matr. Nr. 2b.

ANDERSEN, CARL, Gaardejer,

»Musbak«, Bratten, Jerup, er født samme Sted 24. 10. 1908. Forældre: Martin Chr. Andersen og Hustru Juliane, f. Madsen. Carl Andersen overtog i 1950 Gaarden Matr. Nr. 17a efter sin Far,

der havde ejet den mange Aar og overtaget den efter sin Onkel. Arealet er ca. 30 Tdr. Land og normal Besætning 11 Køer plus Opdræt, 2 Søer, ca. 15 Svin og 2 Heste. Laden er opført 1916, Stuehuset 1923 og Kostalden 1906. Ejdsdk. 27.000 Kr.

ANDERSEN, CARL, Gaardejer,

»Strandfogedgaarden«, Bratten, Jerup, er født samme Sted 1. 11. 1907. Forældre: Carl Bergen Andersen 29. 9. 1881 og Hustru Dagmar Kristine, f. Poulsen. Carl Andersen er gift med Kaja Julia f. Jahr i Norge 16. 8. 1912. Forældre: Josef Jahr og Hustru Poulaine, f. Haukin. I Ægteskabet er 4 Børn: Lajla Agnethe 8. 10. 1941, Ingrid Merethe 6. 4. 1947, Carl Thorkild 26. 7. 1948 og Evald Hust 12. 7. 1952. Carl Andersen overtog i 1949 Gaarden Matr. Nr. 22 efter sin Far, der havde ejet den siden 1910 og da overtaget den efter sin Far, men den har gennem 4 Generationer været i Slægtens Eje. Strandfogedhvervet har siden 1881 hørt hertil. Arealet er ca. 20 Tdr. Land og normal Besætning 7 Køer plus Opdræt og 2 Heste. Stuehuset er opført 1897, Laden 1916, Kostalden 1911, men siden er der lagt fast Tag paa alle Bygninger. Ejdsdk. ca. 17.000 Kr.

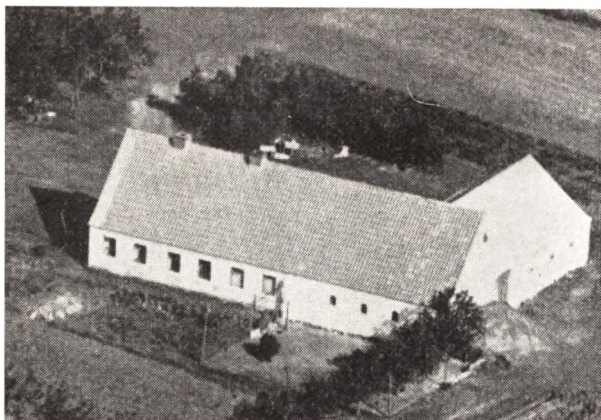

ANDERSEN, CHR., Landmand,

»Granly«, Elling, Kvissel, er født i Aasted 17. 2. 1900. Forældre: Chr. Sørensen og Hustru Anna, f. Andersen. Chr. Andersen er gift med Olga f. Jensen i Aasted 5. 10. 1901. Forældre: Thomas Jensen og Hustru Engel, f. Jensen. I Ægteskabet er 3 Børn: Egon 23. 1. 1923, Carl 3. 5. 1925 og Thomas 3. 6. 1928. Chr. Andersen købte i Oktober 1945 Ejendommen Matr. Nr. 101 af P. Christensen (Thybo), der havde ejet den i 3 Aar. Tidligere har Chr. Jensen ejet den mange Aar, og det er ham der har opdyrket det meste af Jorden og afstod den til sin Søn Otto Jensen, som ejede den i 16 Aar. Arealet er 16 Tdr. Land og normal Besætning 5 Køer plus Opdræt, 5 Svin og 1 Hest. Bygningerne er opført 1942 efter Brand. Ejdsdk. 15.000 Kr. Tidligere har Andersen i 14 Aar boet i Elling, hvor han købte »Fredsbo« og lod der efter opføre en ny Villa i Stedet for.

ANDERSEN, JENS, Gaardejer,

»Vindbæk«, Holmen, Kvissel,

er født samme Sted 22. 2. 1897. Forældre: Peder Chr. Andersen og Hustru Krsitiane Karoline, f. Jensen. Jens Andersen overtog ca. 1949 Gaarden Matr. Nr. 13a efter sin Far, der havde ejet den siden 1893, da han



begyndte med 22 Tdr. Land opdyrket, men siden opdyrkede han ca. 40 Tdr. Land og 5 Tdr. Land, saa Arealet i Dag er 71 Tdr. Land. Normal Besætning er 18 Køer plus Opdræt, 6 Søer samt Svin. Stuehuset er ca. 100 Aar gammelt, men siden moderniseret, Laden 1901, Stalden 1911, Østre Længe ombygget 1893. Andersen har siden 1949 paalagt alle Bygninger fast Tag samt inst. El Lys og Kraft og Vandværk. Ejdsdk. 40.000 Kroner.



ANDERSEN, PETER, Gaardejer,

»Raasig«, Strandbyhede, Kvissel, er født i Elling 14. 8. 1894. Forældre: Anders Chr. Andersen og Hustru Dorthea, f. Sørensen. Peter Andersen er gift med Laura, f. Andersen i Børglum 26. 8. 1896. Forældre: Møller Chr. P. Andersen og Hustru Johanne, f. Andersen. I Ægteskabet er 7 Børn: Gerda, Harald, Arne, Erna, Elna, Poul og Ingrid. Peter Andersen overtog i 1932 Ejendommen Matr. Nr. 93b efter Lars P. Pedersen, der havde ejet den mange Aar og var født her. Arealet er 24 Tdr. Land. Normal Besætning er 6 Køer plus Opdræt, 2 Søer, Smaagrise og 2 Heste. Bygningerne er ombyggede 1925, men Andersen har moderniseret og paalagt fast Tag. Ejdsdk. 15.000 Kr. Tidligere har Andersen fra 1914—1934 ejet en Ejendom med 6 Tdr. Land paa Strandby Hede.

BERING, NIELS, Gaardejer, »Sdr. Mølgaard«,

Lerbæk Mark, Frederikshavn

er født i Aasted 18. 6. 1927. Forældre: Ejnar Bering og Hustru Martha, f. Hollet. Niels Bering er gift med

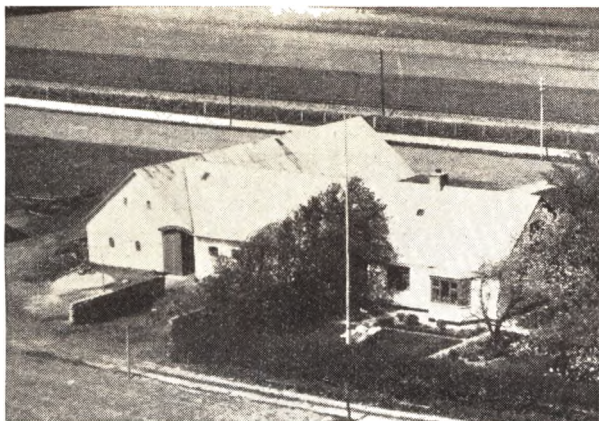

Edith, f. Andersen i Flade 22. 4. 1938. Forældre: Alfred Andersen og Hustru Nany Gesela, f. Andersen. Niels Bering købte i April 1954 Ejendommen af Sofus Mølgaard, der havde ejet den siden Oprettelsen 1911. Arealet er ca. 24 Tdr. Land og normal Besætning 9 Køer plus Opdræt, 2 Heste og der fedes ca. 50 Svin aarlig. Stuehuset er opført 1911, men siden omforandret og baade Hestestald, Lade og Kostald er blevet tilbyggede. Ejdsk. 30.000 kr.

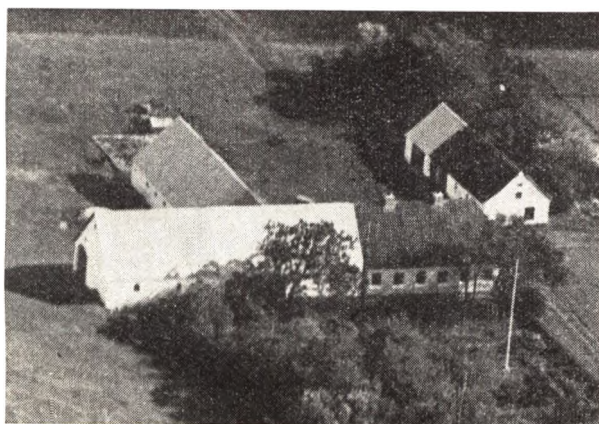

BERTHELSEN, SIGVALD, Gaardejer,
»Herligheden«, Kvissel,
er født samme sted 28. 4. 1910. Forældre: Berthel Berthelsen og Hustru Magdalene Kristine, f. Larsen. Sigvald Berthelsen er gift med Ellen, f. Jensen i Elling 12. 12. 1910. Forældre: Carl Jensen og Hustru Emma, f. Thomsen 14. 2. 1889 i Aasted. I Ægteskabet er 2 Børn: Svend Aage f. 3. 4. 1940 og Anna Lise f. 14. 2. 1953. Sigvald Berthelsen overtog i 1942 Ejendommen Matr. Nr. 9e og 11d efter sin Far, der havde ejet den siden 1907. Arealet er 18 Tdr. Land og normal Besætning 9 Køer plus Opdræt, 1 So, 10 Svin og 1 Hest. Stuehuset er opført 1915, Laden 1914, Kostalden 1912 og den østre Længe senere, men siden er Bygningerne udvidere flere Gange og alle paalagt nyt Tag. Ejdsk. 22.000 kr.

CHRISTENSEN, ALBERT, Gaardejer,
Rendborg, Kvissel,
er født samme Sted 21. 9. 1910. Forældre: Niels Martin Christensen og Hustru Thomine Martine, f. Christensen. Albert Christensen er gift med Ella, f.

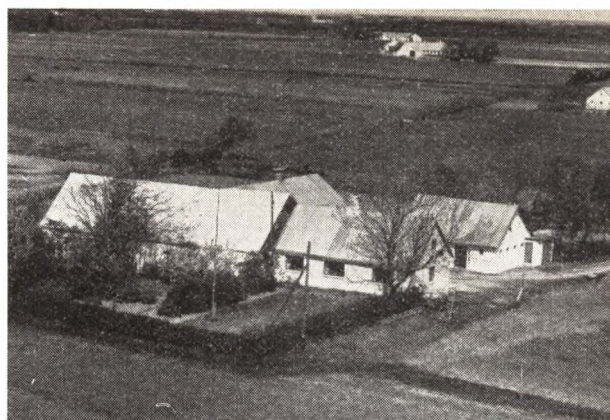

Hansen i Vidstrup 12. 11. 1920. Forældre: Hans Emanuel Hansen og Hustru Rigmor Petrea, f. Pedersen. I Ægteskabet er 2 Børn: Henning 9. 1. 1947 og Bodil 12. 4. 1950. Albert Christensen overtog i 1946 Ejendommen Matr. Nr. 1 af m. fl. efter sin Far, der havde ejet den siden 1905 og da overtaget den efter sin Svigerfar, som begyndte her og opdyrkede en Del af Jorden, mens Christensens Far derefter opdyrkede Resten paa nær 4 Tdr. Land, som Christensen har dyrket op. Arealet er i Dag 14 Tdr. Land og normal Besætning 6 Køer plus Opdræt, 3 Søer samt Svin og 2 Heste. Kostalden er opført 1947, Laden 1950, mens Stuehuset er ca. 70 Aar gammelt, men siden blevet moderniseret og paalagt fast Tag. Ejdsk. 18.000 kr.

CHRISTENSEN, ARNE, Landmand, »Grønlund«,
Sortkærhede, Kvissel,
er født samme Sted 3. 6. 1917. Forældre: Adolf Christensen, f. 14. 11. 1882 samme Sted og Hustru Martine, f. Christensen. Bedsteforældre: FF J. P. Christensen, der var Veteran fra 1864 og Ridder af Dannebrog, han begyndte her med at opdyrke Lyngen. Arne Christensen er gift med Esther, f. Hansen i Ørsted 5. 1. 1932. I Ægteskabet er 2 Børn: Thorben 24. 10. 1955 og Agnethe 5. 4. 1957. Arne Christensen overtog i 1946 Ejendommen Matr. Nr. 7h efter sin Far, der havde ejet den siden 1909 og da overtog den efter sin Far, der ogsaa overtog den efter sin Far, som havde den i Fæste. Christensens Far har opdyrket ca. 6 Tdr. Land af Lyngen. Arealet er 12 Tdr. Land og normal Besætning 5 Køer plus Opdræt, 3 Søer, Smaagrise og 1 Hest. Stuehuset er opført 1909, Udbygningerne 1931 paa nær Kostalden, som er bygget 1957.

CHRISTENSEN, EMANUEL, Gaardejer, »Solvang«,
Rendborg, Kvissel,
er født i Elling 10. 10. 1908. Emanuel Christensen er gift med Margrethe, f. Nielsen i Stourup 4. 1. 1910. I Ægteskabet er 11 Børn: Aase, Harling, Irma, Rosa, Karen, Kaj, Herdis, Yrsa, Ingrid, Friis og Jørgen. Emanuel Christensen købte i December 1952 Ejendommen af Oluf Thomsen, der havde ejet den ca. 2 Aar, og før havde Knud Sørensen den i ca. 10 Aar. Arealet er 10 Tdr. Land og normal Besætning 4 Køer plus Opdræt, 8 Svin, 1 So og 1 Hest. Stuehuset er ca. 80 Aar gammelt, men Stald og Lade er yngre. I 1930 blev Stuehuset udvidet. Ejdsk. 11.000 Kr.

CHRISTENSEN, ERLING, Gaardejer,
»Fredensdal«, Frederikshavn,
er født samme Sted 2. 1. 1931. Forældre: Alfred Chri-

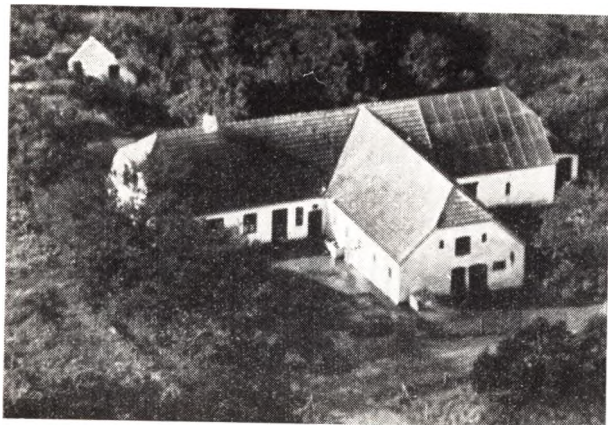

stensen og Hustru Emma, f. Jakobsen. Erling Christensen er gift med Else, f. Christiansen i Sindal 4. 3. 1933. Forældre: Magnus Christiansen og Hustru Oline, f. Taagaard. I Ægteskabet er 1 Barn: Preben 21. 9. 1955. Erling Christensen købte i 1954 Gaarden Matr. Nr. 2f af sin Far, der havde ejet den ca. 37 Aar og selv opført den. Arealet er 13 Tdr. Land, hvoraf 2 Tdr. Land ligger i Aasted Sogn. Normal Besætning er 8 Køer plus Opdræt, 5 Søer, Smaagrise og Traktor. Bygningerne er opført 1917—18, dog er der siden bygget til Laden samt opført Maskinhus. Ejds. 27.000 kr.



CHRISTENSEN, HENRY EMANUEL, Gaardejer,
»Hedelund«, Kvissel,

er født i Dronninglund 26. 7. 1917. Forældre: Hans P. Christensen og Hustru Kristine, f. Jensen. Henry E. Christensen er gift med Marie, f. Larsen i Sejlflod 2. 7. 1919. Forældre: Lars Larsen og Hustru Bertha Kristine, f. Andersen. I Ægteskabet er 2 Børn: Conny 25. 5. 1948 og Jens Aage 8. 1. 1954. Henry E. Christensen købte i Oktober 1953 Gaarden Matr. Nr. 25gm m. fl. af Aksel Møller, der havde ejet den 5 Aar. Arealet er 18 ha, hvoraf de 4,3 ha er tilkøbt 1957. Normal Besætning er 6 Køer plus Opdræt, 6 Søer, Smaagrise og 2 Heste. Bygningerne er opført for ca. 70 Aar siden, men siden paalagt fast Tag. Ejds. 21.000 kr.

CHRISTIANSEN, HARALD, Gaardejer,
»Fredenslund«, Frederikshavn,
er født i Elling 18. 11. 1913. Forældre: Gervald Christiansen og Hustru Elise, f. Winther. Harald Christian-

sen er gift med Valborg, f. Pedersen i Hørby 8. 8. 1914. Forældre: Chr. Pedersen og Hustru Emma, f. Pedersen. I Ægteskabet er 3 Børn: Aase 4. 12. 1939, Bent 18. 11. 1941 og Else 25. 11. 1943. Harald Christiansen købte i 1948 Ejendommen Matr. Nr. 1ak m. fl. af Søren Jensen, der havde ejet den siden Opførelsen 1911—12. Arealet er 19 Tdr. Land, hvoraf de 9 Tdr. Land først blev tilkøbt i 1917. Siden 1912 er baade Stald og Lade blevet tilbygget og Stuehuset er udvidet samt lagt fast Tag paa baade Kostald og en Del af Laden. Ejds. 28.000 Kr. Tidligere har Christiansen i 10 Aar ejet en Ejendom med 7½ Td. Land i Lendum Sogn, men solgte den til Aksel Christensen.

CHRISTIANSEN, OLUF, Gaardejer,
»Lykkens Prøve«, Ø. Holme, Kvissel,

er født i Aasted-Skærum 2. 12. 1905. Forældre: Chr. Christiansen og Hustru Martha, f. Sørensen. Oluf Christiansen er gift med Marie, f. Nielsen i Mosbjerg 27. 1. 1913. Forældre: Marius Nielsen og Hustru Sørine. I Ægteskabet er 7 Børn: Egon 7. 10. 1932, Knud 26. 4. 1936, Eva 28. 11. 1937, Grethe 14. 6. 1940, Sonja 15. 12. 1941, Lillian 13. 10. 1945 og Højmark 10. 11. 1948. Oluf Christiansen købte 18. 3. 1948 Ejendommen Matr. Nr. 6 m. fl. af Marius Sønderby, der kun ejede den ½ Aar. Tidligere har P. Christensen ejet den i 2 Aar og M. Andersen i 17 Aar. Arealet er 22 Tdr. Land og normal Besætning 6 Køer plus Opdræt, 4 Søer, ca. 10 Svin og 1 Hest. Stuehus og Stald er opført ca. 1900, Svinehus, Hønsehus og Vognskur 1954. Christiansen har moderniseret Stuehuset. Ejds. 16.000 Kr. Tidligere har Christiansen ejet 2 Ejendomme i Taarslev Sogn, den første i 4 Aar og den sidste 1 Aar.



GØGSIG, ARNOLD NIELSEN, Gaardejer,
»Nr. Nielstrup«, Jerup,

er født i Tversted 1. 12. 1887. Forældre: Niels P. Nielsen (Gøgsig) og Hustru Jette Andrea, f. Jørgensen. Arnold N. Gøgsig er gift med Kristine Marie, f. Hansen i Elling 22. 8. 1888. Forældre: Peter Aalbæk Hansen og Hustru Kristiane Andrea, f. Andersen. I Ægteskabet er 8 Børn: Carla 5. 11. 1911, Aage 25. 12. 1912, Gustav 15. 10. 1914, Ebba 11. 5. 1917, Viola 15. 4. 1920, Peter 7. 2. 1922 og død 24. 2. 1942, Arnold 8. 3. 1923 og Jette 14. 4. 1925. Arnold Gøgsig købte i 1912 Gaarden Matr. Nr. 2b af Niels P. Andersen, der havde ejet den ca. 25 Aar. Arealet er 48 Tdr. Land og normal Besætning 10 Køer plus Opdræt, 1 So, 6 Svin og 2 Heste.

Stuehuset er ca. 90 Aar gammel, Udbygningerne opført 1936 efter Brand. Ejds. 30.000 Kr. Gøgsig har opdyrket ca. 4 Tdr. Land af Jorden.

HANSEN, INGOLF, Gaardejer,
»Nielstrupgaard«, Jerup,

er født samme Sted 1. 8. 1898. Forældre: Ole Hansen og Hustru Jørgine, f. Jørgensen. Ingolf Hansen er gift med Krista f. Munch i Horne 10. 6. 1906. Forældre: Ole Chr. Munch og Hustru Marie, f. Brødsholt. I Ægteskabet er 2 Børn: Jørn 2. 1. 1938 og Agnethe 22. 8. 1939. Ingolf Hansen overtog i 1953 Ejendommen Matr. Nr. 1a efter sin Bror Anders Jørgen Hansen, der havde ejet den siden 1933 og da overtaget den efter sin Far som overtog den efter sin Svigerfar. Arealet er ca. 40 Tdr. Land i Dag, men var tidligere paa ca. 68 Tdr. Ld. Normal Besætning er 20 Kreaturer, ca. 20 Svin og 2 Heste. Stuehuset er ca. 150 Aar gammelt, Kostalden opført 1902, Laden 1913, men siden paalagt fast Tag. Ejds. 42.000 Kr. Tidligere har Hansen i ca. 10 Aar været Vejmand for Astrup Kommune.



JENSEN, ARNE, Husmand,

»Engsig«, Bratten, Jerup,
er født samme Sted 25. 9. 1923. Forældre: Martin Jensen og Hustru Thomine, f. Nielsen. Arne Jensen er gift med Edith f. Nielsen i Elling 2. 4. 1926. Forældre: Herman Nielsen f. i Sæby og Hustru Astrid, f. Thomsen i Elling. I Ægteskabet er 2 Børn: Aase 26. 11. 1950 og Leo 13. 11. 1953. Arne Jensen overtog 23. 9. 1949 Ejendommen Matr. Nr. 17a efter sin Mor, der havde drevet den siden sin Mands Død 1942 og sammen med ham siden 1923, da han købte den af Fru Jensens Bedstefar, der havde ejet den over 20 Aar. Arealet er ca. 20 Tdr. Land og normal Besætning 6 Køer plus Opdræt, 1 So, ca. 10 Svin og 2 Heste. Stuehuset er opført 1888, men siden moderniseret, Laden 1930 og Kostalden 1927. Ejds. 19.000 Kr.

JENSEN, HANS P., Bestyrer,
»Ledet«, Elling, Frederikshavn,

er født i Sognet 13. 4. 1929. Forældre: Valdemar Jensen, Ø. Holme, og Hustru Klara, f. Christensen. Hans P. Jensen er gift med Ellen Margrethe f. Pedersen i Flade 17. 11. 1917. Forældre: Marinus Pedersen og Hustru Kristine, f. Hansen. I Ægteskabet er 3 Børn: Erling 16. 1. 1945, Frank 14. 11. 1948 og Margit 26. 1. 1952. Hans P. Jensen har siden Januar 1958 bestyret Ejendommen som ejes af Læge Brassø, Kvissel, der købte den i August 1957. Tidligere har Chr. Peter ejet den

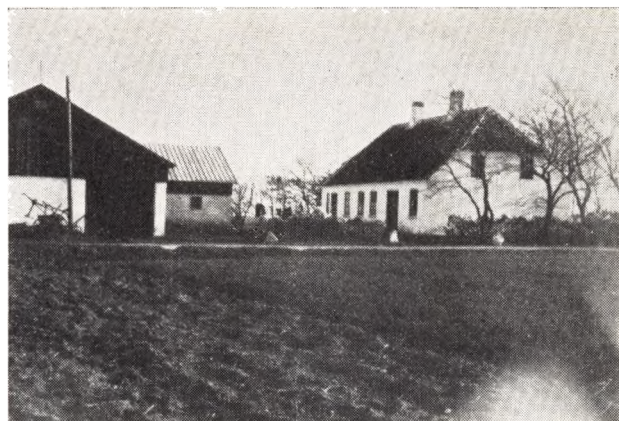

i en Aarrække og afstod den til en Søn. Arealet er 13 Tdr. Land. Der er ingen Besætning men en Minkfarm med ca. 340 Dyr. Der findes her en stor Gasboring, hvorfra der stadig leveres til Frederikshavn. Tidligere har Jensen i 7 Aar passet en Minkfarm i Elling.



JENSEN, OTTO, Gaardejer,

»Skolevang«, Frederikshavn,
er født i Elling 25. 11. 1902. Forældre: Chr. Jensen og Hustru Else Marie, f. Olsen. Otto Jensen er gift med Alfrida Valborg, f. Hansen paa Lolland 21. 3. 1907. Forældre: Jørgen Hansen og Hustru Kristiane. I Ægteskabet er 7 Børn: Henry Chr. 20. 9. 1925, Robert 22. 7. 1927, Oda 27. 1. 1929, Rosa 22. 4. 1931, Rita 9. 4. 1933, Hans 8. 8. 1935 og Poul 20. 7. 1937. Otto Jensen købte 10. 4. 1941 Ejendommen Matr. Nr. 3 af Olaf Thomsen, der havde ejet den 4 Aar og da købt den af Elling Kommune. Tidligere har der været Skole her, men den blev nedlagt 1936-37. Arealet er 7 ha og normal Besætning 4 Køer plus Opdræt, 2 Søer samt Svin og 1 Hest. Bygningerne er opført 1859 paa nær Kostalden som er bygget 1938, og Hønehuset har Jensen bygget. Ejds. 18.000 Kr. Tidligere har Jensen fra 1926-41 ejet sit Fødehjem »Granly« paa Bunnarslund Hede, denne ejes i Dag af Chr. Andersen.

JØRGENSEN, JOHS., Gaardejer,

»Nørtved«, Jerup,
er født samme Sted 18. 1. 1914. Forældre: Thomas Jørgensen og Hustru Karoline, f. Pedersen. Johs. Jørgensen overtog i 1939 Ejendommen Matr. Nr. 20c efter sin

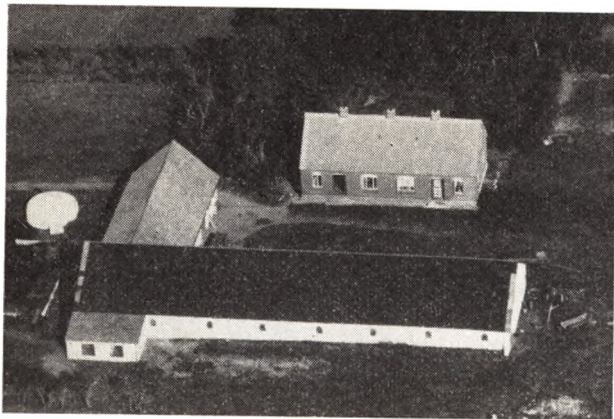

Far, der havde ejet den siden 1919 og da overtaget den efter sin Bror, men den har gennem 4 Generationer været i Slægtens Eje. Arealet er 50 Tdr. Land og normal Besætning 10—14 Køer plus Opdræt, 2 Søer, 20 Svin og 2 Heste. Stuehuset er opført 1909, Udbygningerne 1907 og 1923. Jørgensen har lagt fast Tag paa alle Bygninger. Ejdsks. 50.000 Kr.

KNUDSEN, AKSEL, Gaardejer,
»Grønstedet«, Frederikshavn,

er født samme Sted 29. 9. 1910. Forældre: Smed Knud Knudsen og Hustru Oline Kristine, f. Nielsen. Aksel Knudsen er gift med Krista Marie, f. Bendiksen i Aasted 3. 7. 1908. Forældre: Albinus Møller Bendiksen og Hustru Kristine, f. Jensen. I Ægteskabet er 3 Børn: Knud Møller 27. 1. 1935, Else Grethe 18. 1. 1944 og Ernst Møller 1. 1. 1952. Aksel Knudsen overtog i 1932 Gaarden Matr. Nr. 36 m. fl. efter sin Far, der havde ejet den flere Aar og før haft den i Forpagtning ialt ca. 45 Aar. Der har i ca. 25 Aar været Smedie her. Arealet er ca. 26 Tdr. Land, hvoraf de ca. 10 Tdr. Ld. blev tilkøbt ca. 1936. Normal Besætning er 6 Køer plus Opdræt, 2 Heste og der fedes ca. 12 Svin aarlig. Lade og Kostald er opført 1943, mens Stuehuset er blevet moderniseret og paalagt fast Tag. Ejdsks. 21.000 Kr. Knudsen har de sidste 5—6 Aar været Maaler afløser for Mariendal Elværk.

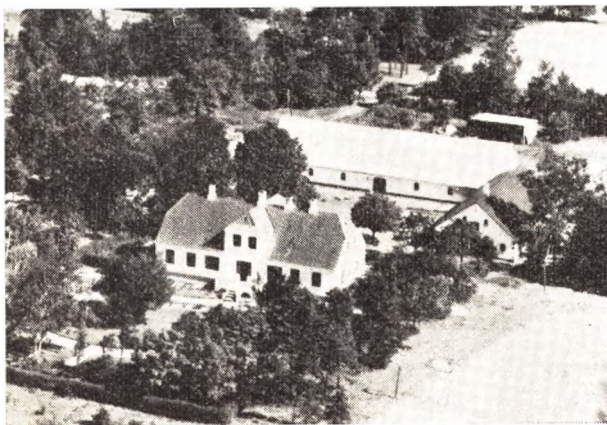

KNUDSEN, PER, Gaardejer,
»Heden«, Kvissel,

er født i Vang v. Thisted 10. 8. 1931. Forældre: Erik Knudsen og Hustru Mimi, f. Schrøder. Per Knudsen

er gift med Ulla, f. Raarup i Fredens Sogns, Odense, 2. 8. 1934. Forældre: Henry Raarup og Hustru Mary, f. Bagner. I Ægteskabet er 1 Barn: Erik Raarup 13. 10. 1956. Per Knudsen købte i 1956 Gaarden Matr. Nr. 33 m. fl. af Jens Buchhave, der havde ejet den ca. 10 Aar. Arealet er 80 Tdr. Land og normal Besætning ca. 60 Svin og Traktor, da den drives kvægløs. Bygningerne er opført efter Brand paa nær Stuehuset som er bygget 1911. Ejdsks. 80.600 Kr.

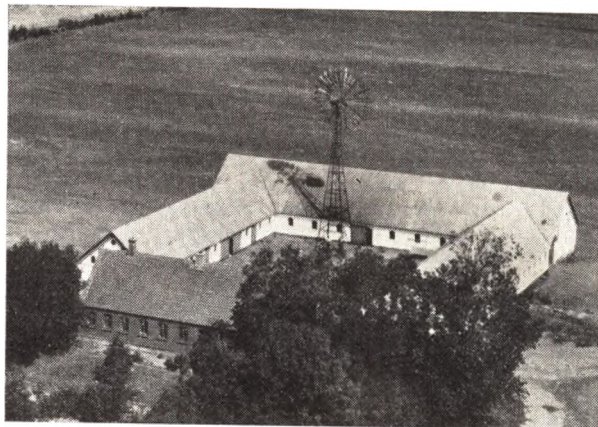

KRAGSKOV, EVALD, Gaardejer,
V. Holmen, Kvissel,

er født samme Sted 22. 3. 1921. Forældre: Chr. P. Jensen Kragsskov og Hustru Noline Juliane, f. Christensen. Evald Kragsskov overtog 1. 1. 1958 Gaarden Matr. Nr. 11a efter sin Far, der havde ejet den siden 25. 10. 1916 og da overtaget den efter sin Svigerfar, men den har gennem ca. 300 Aar været i Slægtens Eje. Arealet er 76 Tdr. Ld. og normal Besætning 12 Køer plus Opdræt, 6 Søer, 10 Svin og Traktor. Stuehuset er opført 1900 og Udbygningerne 1931. Ejdsks. 60.000 Kr. Kragsskov har gennem mange Aar været Kasserer for Landboforeningen.

KRAGSKOV, THOMAS, Gaardejer,
»Kragsskovgaard«, Bratten, Jerup,

er født i Sognet 20. 9. 1885. Thomas Kragsskov er gift med Anna, f. Madsen i Elling 9. 5. 1890 og død 1957. I Ægteskabet var 9 Børn: Ernst, Gerda, Ella, Aage, Viggo, Harald, Verner, Esther og Betty. Thomas Kragsskov overtog i 1912 Gaarden Matr. Nr. 9 m. fl. efter sin Mor, der havde drevet den siden sin Mands Død 1897. Arealet er 35 ha og normal Besætning 12 Køer plus Opdræt, 5 Søer, Svin og 2 Heste. Stuehuset er opført 1898, Udbygningerne 1895—99 og Laden 1907. Ejdsks. 36.000 Kr.

LARSEN, CHR. P., Gaardejer,
»Winthergaard«, Jerup,

er født i Elling 12. 5. 1897. Forældre: Johan Larsen og Hustru Maren Kirstine, f. Olsen. Chr. P. Larsen er gift med Agnes f. Pedersen i Elling 14. 11. 1899. Forældre: Jørgen J. Pedersen og Hustru Martha Marie, f. Pedersen. I Ægteskabet er 1 Barn: Leo Johan 17. 6. 1930. Chr. P. Larsen købte i 1923 Ejendommen af Marinus Jensen, der kun ejede den kort Tid. Tidligere har Thomas Christensen (Løth) ejet den mange Aar. Arealet er ca. 36 Tdr. Land, hvoraf Larsen har opdyrket 10 Tdr. Land. Der er ca. 4 Tdr. Land med Beplantning. Normal Besætning er 10 Køer plus Opdræt, 4

Søer, Svin og 2 Heste. Stuehuset er opført 1930, mens de øvrige Bygninger er ombyggede 1937. Ca. 1944 blev der inst. El Lys og Kraft. Gaarden ligger ca. 2 km Nord for Jerup.

LARSEN, FRILEV, Gaardejer,

»Mosen«, Kvissel,

er født i Børglum 31. 8. 1914. Forældre: Anders Larsen og Hustru Anna Marie f. Poulsen. Frilev Larsen er gift med Herdis, f. Poulsen i Uggerby 6. 5. 1916. Forældre: Carl Poulsen og Hustru Else Marie. I Ægteskabet er 5 Børn: Else 1. 9. 1937, Grethe 29. 6. 1939, Torben 7. 9. 1944, Gert 5. 7. 1947, Leo 30. 3. 1950. Frilev Larsen købte i 1955 Gaarden af Holm Pedersen, der havde ejet den i 5 Aar. Tidligere ejede Holm Pedersens Far den i mange Aar. Arealet er 34 Tdr. Ld. og normal Besætning 10 Køer plus Opdræt og 1 Hest. Bygningerne er opført for ca. 100 Aar siden, men siden paalagt fast Tag. Ejds. 29.600 Kr. Tidligere har Larsen i 5 Aar haft en Gaard i Jerup i Forpagtning og før igen i 8 Aar været Bestyrer af »Sandgaard« i Skallerup.

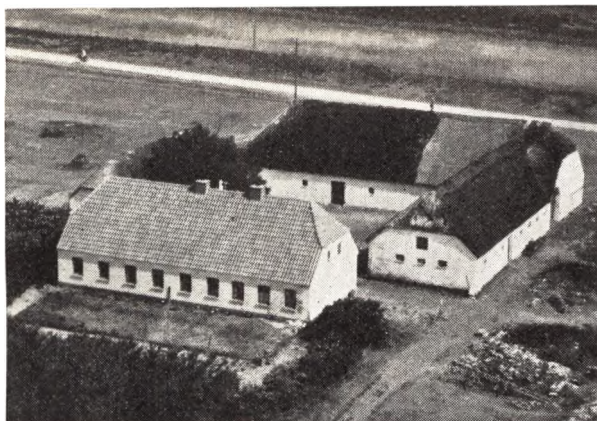

LASSEN, CHR., Gaardejer, »Østergaard«, Rendborg, Kvissel,

er født i Bratten Elling 26. 2. 1906. Forældre: Chr. P. Lassen og Hustru Hulda, f. Jensen. Chr. Lassen er gift med Marie Magdalene, f. Christensen i Bindslev 22. 9. 1914. Forældre: Chr. Christensen og Hustru Karoline, f. Pedersen. I Ægteskabet er 7 Børn: Elly 30. 5. 1935, Signe 17. 2. 1938, Arne 20. 12. 1939, Aase 1. 3. 1944, Harry 31. 7. 1948, Anny 28. 9. 1951, Bente 24. 2. 1953. Chr. Lassen købte i 1932 Gaarden Matr. Nr. 1g af Jens Chr. Thomsen, der havde ejet den ca. 40 Aar og overtaget den efter sin Far. Arealet er 40 Tdr. Ld., hvoraf Lassen har opdyrket en Del. Ca. 1948 solgte Lassen 4 Tdr. Land fra. Normal Besætning er 10 Køer plus Opdræt, 5 Søer, ca. 10 Svin og 2 Heste. Stuehuset er ca. 60 Aar gammelt, Laden ca. samme Tid, mens de øvrige Bygninger er ældre. Ejds. 30.000 kr. I 1956 blev der lagt fast Tag paa Laden.

MORTENSEN, TAGE, Gaardejer,

»Vindvadet«, Jerup,

er født i Elling 17. 10. 1927. Forældre: Thorvald Mortensen og Hustru Johanne, f. Nielsen. Tage Mortensen er gift med Kirsten, f. Thomsen i Tversted 31. 8. 1934. Forældre: Thomas Thomsen og Hustru Thomine, f. Hansen. Tage Mortensen overtog 1. 11. 1956 Ejendommen Matr. Nr. 6a m. fl. efter sin Svigerfar, der



havde ejet den siden 1935 og da overtaget den efter sin Far som overtog den 30. 7. 1900. Arealet er 37 Tdr. Land og normal Besætning 6 Køer plus Opdræt, 1 So, 5 Svin og 1 Hest. Stuehuset er opført 1913, Udbygningerne ca. samtidig, men siden paalagt nyt Tag. Ejds. 23.000 Kr.

MORTENSEN, THORVALD, Gaardejer, »Vestergaard«, Elling, Frederikshavn,

er født i Sognet 25. 2. 1888. Forældre: Jens Mortensen og Hustru Martine, f. Andersen. Thorvald Mortensen er gift med Johanne f. Nielsen i Elling 11. 12. 1889. Forældre: Laurits Chr. Nielsen og Hustru Martine Petrine, f. Sørensen. I Ægteskabet er 4 Børn: Jens 22. 9. 1911, Adolf Ejvind 29. 9. 1915, Børge 4. 2. 1920 og Tage 17. 10. 1927. Thorvald Mortensen købte i 1950 Gaarden Matr. Nr. 14a m. fl. af Jørgen Andersen, der havde ejet den ca. 29 Aar. Arealet er 50 Tdr. Land og normal Besætning ca. 10 Køer plus Opdræt, 2 Søer samt Svin og 1 Hest. Bygningerne er opført for ca. 100 Aar siden, men siden moderniserede. Ejds. 37.300 Kr. Tidligere har Mortensen i 34 Aar ejet »Mosen« med 60 Tdr. Ld. og før i 4 Aar en Ejendom i Flade Enge med 10 Td. Ld.

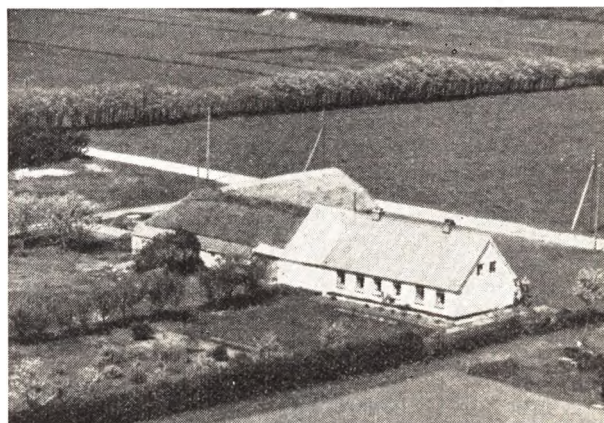

(NEJST), EMMA PEDERSEN, Gaardejerske, »Nejst«, Rendborg, Kvissel,

er født i Elling 17. 11. 1894. Forældre: Skrædder Niels P. Nielsen og Hustru Jensine, f. Nielsen. Emma Pedersen var gift med Otto Pedersen, f. i Flade 14. 5. 1892 og død 1936. Forældre: Lars Pedersen og Hustru Larsine, f. Ottesen. I Ægteskabet er 5 Børn: Vilhelm Hof-

mann 24. 1. 1919, Eugenia Elisabeth 17. 11. 1920, Lilly Elise 10. 6. 1924, Thorvald Juul 30. 12. 1928 og Rigmor Gudrun 9. 12. 1934. Fru Pedersen har drevet Ejendommen Matr. Nr. li siden sin Mands Død 1936 og sammen med ham siden 1921, da han overtog den efter sin Mor. Det er Otto Pedersens Fødehjem, og den har i over 100 Aar været i Slægtens Eje. Sønnen Vilhelm driver nu Ejendommen for sin Mor. Arealet er 23 Tdr. Land og normal Besætning 8 Køer plus Opdræt, 2 Søer, 15 Svin og 2 Heste. Stuehuset er opført 1891, mens Udbygningerne er ældre, men gennem Tiden omforandrede.

NIELSEN, BERNHARD, Gaardejer,

»Lille Mariendal«, Frederikshavn, er født i Elling 27. 6. 1910. Forældre: August Nielsen og Hustru Frederikke, f. Jørgensen. Bernhard Nielsen er gift med Else, f. Juul Larsen i Aasted 14. 5. 1920. Forældre: Alfred Larsen og Hustru Frandsine, f. Juul. I Ægteskabet er 1 Barn: Bent Juul 22. 9. 1948. Bernhard Nielsen overtog i 1943 Ejendommen Matr. Nr. 2g efter sin Far, der havde ejet den siden 1921, da den blev opført. Arealet er 12 Tdr. Land og normal Besætning 7 Køer plus Opdræt, 2 Søer, 12 Svin fedes aarlig og der holdes 2 Heste. Bygningerne er opført 1921, dog har Nielsen i 1956 bygget ny Lade samt lagt nyt Tag paa Stuehuset. Ejds. 24.000 Kr.

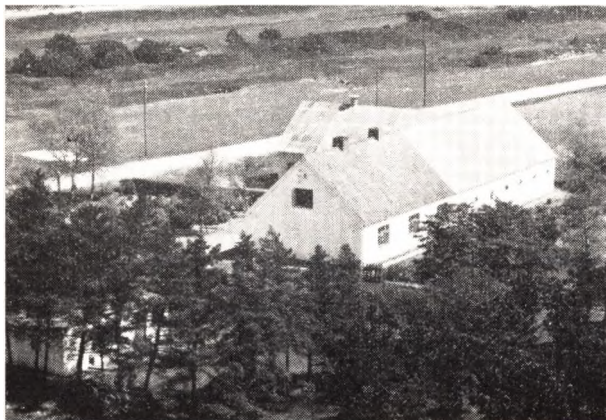

NIELSEN, EJNAR, Gaardejer,

Rendborg, Kvissel, er født i Aasted-Skærum 28. 6. 1906. Forældre: Niels Nielsen og Hustru Ane, f. Pedersen 17. 10. 1878 i Aasted. Ejnar Nielsen købte i 1955 Gaarden af Kirstine Sørensen, der havde ejet den i ca. 31 Aar. Arealet er 31 Tdr. Land og normal Besætning 6 Køer plus Opdræt, 3 Søer og 2 Heste. Bygningerne er opført 1937 efter Brand. Ejds. 21.000 Kr. Nielsen har indsat Maskiner og Redskaber. Tidligere har Nielsen i 1½ Aar ejet en Ejendom i Torshøj med 8 Tdr. Land og før en Ejendom med 17 Tdr. Land paa Lerbæk Mk. i 5½ Aar og endelig i 3 Aar et Hus i Nielstrup.

NIELSEN, EJNAR, Gaardejer,

»Nørremarken«, Kvissel, er født i Hørmested 19. 8. 1921. Forældre: Niels Nielsen og Hustru Mathilde, f. Nielsen. Ejnar Nielsen er gift med Ingrid, f. Jensen i Elling 8. 8. 1919. Forældre: Jens Chr. Jensen f. 25. 4. 1887 i Elling og Hustru Kristine, f. Eskildsen i Skagen. I Ægteskabet er 3 Børn: Anny 4. 9. 1945, Jens Ole 4. 1.. 1948 og Margit 13. 7. 1955. Ejnar Nielsen overtog 14. 10. 1944 Ejendommen

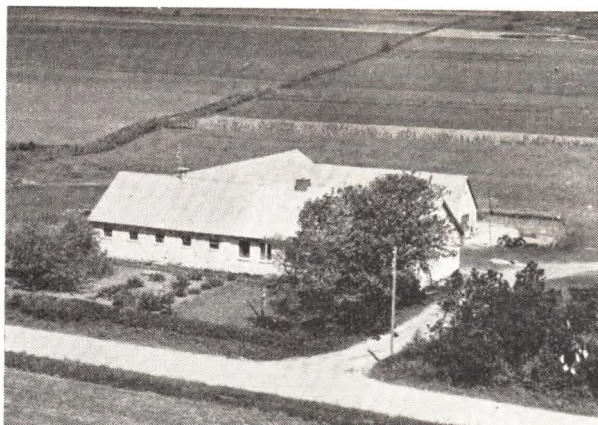

Matr. Nr. 12g m. fl. efter sin Svigerfar, der havde ejet den siden 1909, da han begyndte her med 10 Tdr. Land som kun var delvis opdyrket. Ca. 1925 blev der tilkøbt 5 Tdr. Land saa Arealet i Dag er 15 Tdr. Land. Normal Besætning er 7 Køer plus 7 Ungkreaturer, 5 Søer, Smaagrise og 2 Heste. Bygningerne er opført 1926 paa nær Stuehuset som er bygget 1914—15, men siden er alle Bygninger paalagt fast Tag. Ejds. 15.000 Kr.

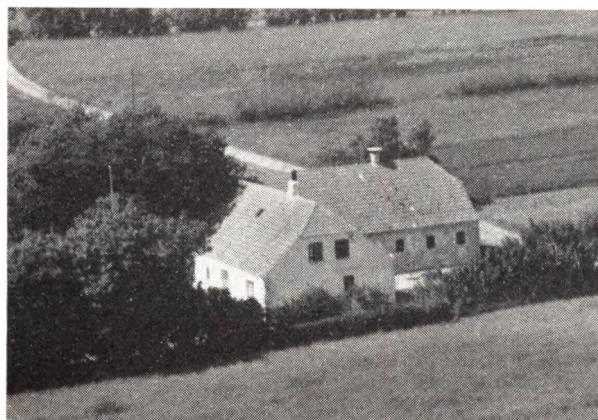

NIELSEN, EJNAR, Gaardejer,

»Nørkær«, Frederikshavn, er født i Elling 14. 7. 1927. Forældre: Jens Nielsen og Hustru Karen, f. Hansen. Ejnar Nielsen er gift med Ruth, f. Poulsen i Gærum 11. 4. 1929. Forældre: Chr. Poulsen og Hustru Esther, f. Rævdal. I Ægteskabet er 3 Børn: Karen Esther 3. 11. 1949, Jens Jørgen 25. 7. 1951 og John 10. 10. 1957. Ejnar Nielsen købte i November 1955 Ejendommen Matr. Nr. 2d af Henning Birkebæk, der havde ejet den 5 Aar. Fra 1921 var Emanuel Jensen ejer af den. Arealet er 12 Tdr. Land og normal Besætning 6 Køer plus Opdræt, 2 Søer, 6 Svin og 1 Hest. Bygningerne er opført 1921 paa nær Hønehuset der er bygget senere. Ejds. 21.000 Kr. Tidligere har Nielsen i 3 Aar haft Forpagtningen af »Lomanshave« med 30 Tdr. Land.

NIELSEN, HENNING, Gaardejer,
»Mariesminde«, Frederikshavn,

er født i Elling 4. 12. 1922. Forældre: Jens Nielsen og Hustru Karen, f. Munch. Henning Nielsen er gift med Margrethe f. Hansen i Elling 1. 5. 1928. Forældre: Al-



fred Hansen og Hustru Sedonia, f. Frederiksen. I Ægteskabet er 2 Børn: Bent 4. 1. 1952 og Erik 17. 5. 1956. Henning Nielsen købte i 1950 Gaarden Matr. Nr. 1ag m. fl. af Peder Larsen, der havde ejet den i 25 Aar og overtaget den efter sin Svigerfar. Arealet er 22 Tdr. Land og normal Besætning 12 Køer plus Opdræt, 3 Søer, 15 Svin og 1 Hest. Bygningerne er opført for ca. 45 Aar siden, men siden paalagt nyt Tag. Ejds. 35.000 Kr.

NIELSEN, HENNING, Montør,

»Laulund«, Lerbæk Mk., Frederikshavn, er født i Taarslev 15. 11. 1934. Forældre: Chr. Nielsen og Hustru Dagmar, f. Pedersen. Henning Nielsen er gift med Edith f. Holmene i Lendum 15. 9. 1935. Forældre: Kaj Holmene og Hustru Elida, f. Jensen. I Ægteskabet er 1 Barn: Leif 27. 12. 1957. Henning Nielsen flyttede her til Ejendommen i Oktober 1957 som ejes af Wøhlk, der ogsaa driver Jorden, ialt 16 Tdr. Land. Nielsen arbejder paa Mariendal Elværk. Tidligere har Nielsen i flere Aar boet i Stenhøj.

NIELSEN, JENS, Gaardejer,

»Bækkelund«, Frederikshavn, er født i Flade 13. 11. 1896. Forældre: Chr. Nielsen Damsgaard og Hustru Maren, f. Nielsen. Jens Nielsen er gift med Karen, f. Munch Hansen i Flade 22. 5. 1899. Forældre: Chr. Munch Hansen og Hustru Ingeborg. I Ægteskabet er 9 Børn: Ernst 25. 3., Hardy 22. 5., Henning 4. 12., Aksel 7. 3., Frida 4. 3., Ejnar, Erling 30. 8. og Tvillingerne Bjarne og Alice 1. 12. Jens Nielsen købte i 1924 Ejendommen Matr. Nr. 1a og 2h af Jens Christiansen, der havde ejet den siden Opførelsen 1921. Arealet er 16 Tdr. Land og normal Besætning 10 Køer plus Opdræt, ca. 20 Svin og Traktor. Ejds. 24.000 Kr.

NIELSEN, SVEND, Gaardejer,

»Møllergaard«, Rendsborg, Kvissel, er født i Raabjerg 1. 12. 1931. Forældre: Martin Nielsen og Hustru Karen, f. Henriksen. Svend Nielsen er gift med Sinne, f. Jensen i Understed 21. 5. 1931. Forældre: Peter Jensen og Hustru Ingeborg, f. Olsen. I Ægteskabet er 1 Barn: Ove Peter 22. 8. 1956. Svend Nielsen købte i 1956 Gaarden Matr. Nr. 1k af Martin Winther, der havde ejet den mange Aar og hvor hans Kone var født. Arealet er 22 Tdr. Land og normal Besætning 9 Køer plus Opdræt, 7 Søer, Smaagrise og 2 Heste. Stuehus og Kostald er ældre, medens Laden er

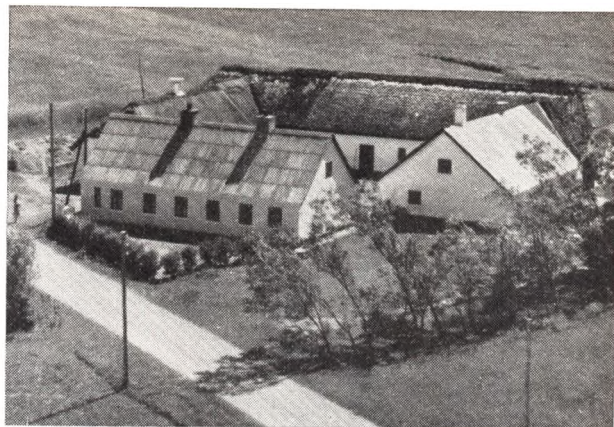

bygget senere. Ejds. 30.000 Kr. Martin Winther beholdt 4 Tdr. Land af Jorden, da Nielsen købte Ejendommen.

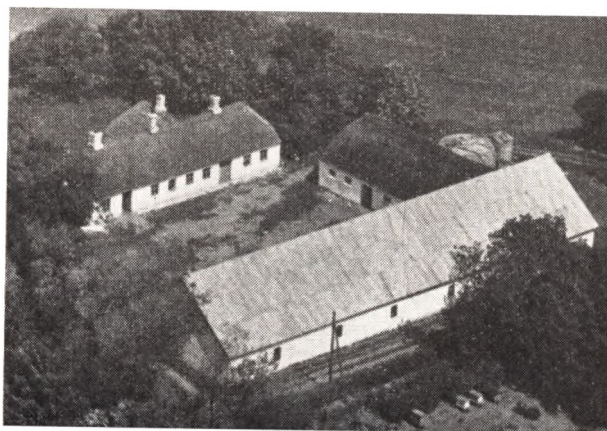

OLSEN, CHARLES, Gaardejer,

»Snedkergaarden«, Eratten, Jerup, er født i Raabjerg 25. 10. 1917. Forældre: Tinus Olsen og Hustru Eugine, f. Christensen. Charles Olsen er gift med Gerda, f. Nielsen i Elling 14. 11. 1919. Forældre: Albert Nielsen og Hustru Eleonora, f. Jensen. I Ægteskabet er 4 Børn: Kirsten 26. 12. 1946, Hanne 12. 5. 1948, Hans Jørgen 6. 10. 1951 og Anna Grethe 25. 11. 1957. Charles Olsen købte i 1948 Gaarden Matr. Nr. 14a m. fl. af Højmark Lassen, der havde ejet den i ca. 10 Aar og var født her. Arealet er 32 Tdr. Land og normal Besætning 10 Køer plus Opdræt, Traktor, og der fedes ca. 35 Svin aarlig. Laden er opført 1927, Stalden ca. 1900, mens Stuehuset er ældre, men i 1956 paalagt fast Tag. Ejds. 33.500 Kr. og Grundværdi 10.800 Kr.

PEDERSEN, AAGE, Gaardejer,

»V. Sortkær«, Kvissel, er født samme Sted 15. 9. 1907. Forældre: Peter Chr. Pedersen og Hustru Amalie, f. Mathiasen. Aage Pedersen er gift med Anna Lucie, f. Pedersen i Elling 17. 5. 1908. Forældre: A. Johan Pedersen og Hustru Mariane, f. Madsen. I Ægteskabet er 5 Børn: Hanne Margrethe 3. 8. 1943, John Sortkær 4. 8. 1945, Lis Sortkær 28. 12. 1946, Esther Sortkær 11. 4. 1948 og Peter Sortkær 5. 4. 1950. Aage Pedersen overtog i 1942 For-

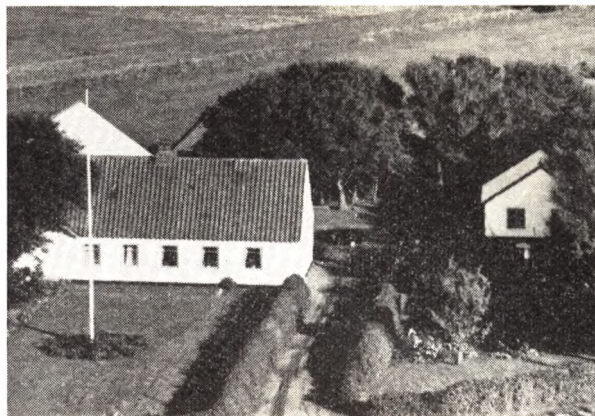
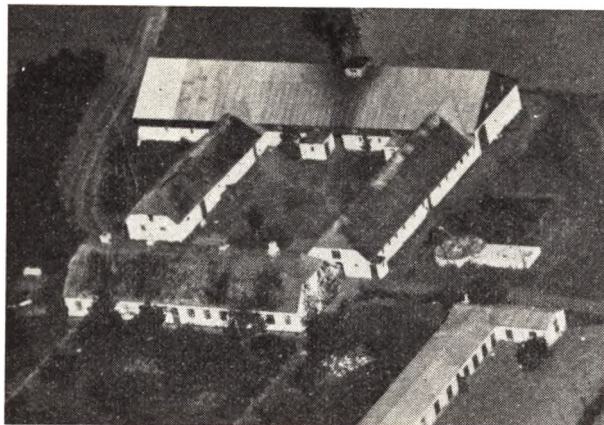

pagtningen af Gaarden Matr. Nr. 8a og købte den i 1945 af sin Far, der havde ejet den mange Aar og overtaget den efter sin Mor 1908. Gaarden har i over 100 Aar været i Slægtens Eje. Arealet er 60 Tdr. Ld. og normal Besætning 20 Køer plus Opdræt, 6 Søer, 50 Svin, 1 Hest og Traktor. Bygningerne er opført 1874, men siden paalagt fast Tag, dog er Høsehøuset først bygget 1952. Ejdsks. 75.000 Kr.

PEDERSEN, ALMANN, Gaardejer,

»Fredborg«, Jerup,

er født i Elling 19. 1. 1904. Forældre: Laurits Pedersen og Hustru Jensine, f. Christensen. Almann Pedersen er gift med Kirstine, f. Thomsen i Raabjerg 2. 5. 1908. Forældre: Theodor Thomsen og Hustru Anna, f. Pedersen. I Ægteskabet er 3 Børn: Bent 6. 6. 1933, Henning 3. 10. 1939 og Birthe 19. 8. 1950. Almann Pedersen købte i 1931 Gaarden af Otto Jensen, der havde ejet den i 17 Aar. Arealet er ca. 50 Tdr. Land og normal Besætning 12 Køer plus Opdræt, 3 Søer, 20 Svin og 2 Heste. Laden er opført 1934, Kostalden 1898, mens Stuehuset er ca. 200 Aar gammelt, men siden moderniseret. Ejdsks. 45.000 Kr. Gaarden ligger i Jerup By Vest for Hovedvejen mod Skagen.

PEDERSEN, BERTIL, Gaardejer,

»Nymark«, Ø. Holme, Kvissel,

er født i Stenum 28. 10. 1923. Forældre: Jens Anthon Pedersen og Hustru Jørgine Marie, f. Nielsen. Bertil Pedersen er gift med Eli, f. Christiansen i Tversted 17. 6. 1932. Forældre: Vagn Christiansen og Hustru Valborg Kristine, f. Henriksen. I Ægteskabet er 1 Barn: Elin Anette 31. 12. 1951. Bertil Pedersen købte 14. 3. 1956 Ejendommen Matr. Nr. 41b af Aage Pedersen, der havde ejet den i 5 Aar. Tidligere har Arthur Pedersen ejet den 7 Aar. Arealet er 8 Tdr. Land og normal Besætning 4 Køer plus Opdræt, 3 Søer samt Smaagrise. Bygningerne er opført ca. 1900, men moderniserede i 1948. Ejdsks. 12.500 Kr.

PEDERSEN, CHR., Gaardejer,

»Vejbæk«, Strandby,

er født i Elling 21. 6. 1906. Forældre: Peder Chr. Pedersen, »V. Sortkær«, og Hustru Amalie, f. Mathiasen. Chr. Pedersen er gift med Mariane, f. Sørensen i Taarslev 27. 11. 1910. Forældre: Marinus Sørensen og Hustru Jørgine. I Ægteskabet er 5 Børn: Henning Bang 14. 8. 1935, Inger 30. 6. 1937, Ginne 6. 12. 1942, Norma 27. 7. 1945 og Bjarne Bang 21. 1. 1953. Chr. Pedersen købte i 1933 Ejendommen Matr. Nr. 1d m. fl. af Chr. Tvilling, der havde ejet den mange Aar og

overtaget den efter sin Far. Arealet var ved Overtagelsen 30 Td. Land, men i 1948 tilkøbte Pedersen 10 Tdr. Land, saa der i Dag er 40 Tdr. Land. Normal Besætning er 8 Køer plus Opdræt, 15 Svin og 2 Heste. Bygningerne er ombyggede 1919 og Pedersen har paalagt nyt Tag samt bygget Garage. Ejdsks. 30.000 Kr.

PEDERSEN, EMANUEL, Gaardejer,

»Klemmengaard«, Nøpstrup, Jerup,

er født samme Sted 5. 1. 1906. Forældre: Jørgen Pedersen og Hustru Marie, f. Pedersen. Emanuel Pedersen er gift med Marie, f. Larsen i Elling 5. 12. 1917. Forældre: Marinus Larsen og Hustru Mette Marie, f. Nielsen. I Ægteskabet er 3 Børn: Jørgen 11. 10. 1941, Anna Marie 23. 10. 1943 og Kaj 28. 12. 1947. Emanuel Pedersen overtog ca. 1938 Gaarden Matr. Nr. 33a m. fl. efter sin Far, der havde ejet den ca. 50 Aar. Ejdsks. 48.000 Kr. Arealet er ca. 50 Tdr. Land Ager plus ca. 30 Tdr. Land Hede og Bepantning. Normal Besætning er 18 Køer, 3 Søer, 10 Svin og 3 Heste. Laden er opført 1936, mens de øvrige Bygninger er ældre. men paalagt fast Tag. Gaarden ligger ca. 2 km Nord for Jerup.

PEDERSEN, MØLLER, Gaardejer,

»Hedelund«, Sortkær Hede, Kvissel,

er født i Sognet 7. 10. 1906. Forældre: Marinus Pedersen og Hustru Olga Kamilla, f. Jakobsen. Møller Pedersen er gift med Frida Marie, f. Mathiasen i Flade 13. 9. 1904. Forældre: Chr. Mathiasen og Hustru Anna, f. Madsen. I Ægteskabet er 3 Børn: Lilly 13. 15. 1933, Kurt 5. 12. 1945 og Ella 17. 6. 1948. Møller Pedersen overtog i 1946 Gaarden Matr. Nr. 8c m. fl. efter sin Far, der havde ejet den siden 1918 og hans Bedstefar ejede den fra 1918 til 1936. Arealet er 32 Tdr. Land og normal Besætning 7 Køer plus Opdræt, 1 So, 6 Svin og 2 Heste. Bygningerne er opført 1925—26. Tidligere har Pedersen i 14 Aar ejet en Ejendom i Ø. Holme med 10 Tdr. Land som nu ejes af Harmand Larsen.

PEDERSEN, PETER, Gaardejer,

Sønderholm, Kvissel,

er født i Elling 7. 10. 1898. Forældre: Chr. Pedersen, »Aaen«, Bratten, og Hustru Hanne, f. Jensen. Peter Pedersen er gift med Olga, f. Pedersen i Elling i Nielstrup 4. 5. 1899. Forældre: Martin Pedersen og Hustru Ellen, f. Larsen. I Ægteskabet er 7 Børn: Else 20. 12. 1926, Krista 2. 2. 1928, Mary 20. 3. 1929, Jenny 1. 10. 1930, Edith 17. 2. 1933, Poul Erik 26. 6. 1935 og Niels Erling 15. 12. 1942. Peter Pedersen købte i 1930 Gaar-

den Matr. Nr. 12a m. fl. af Hanne Nørgaard, der havde ejet den i 3 Aar. Gaarden er opført 1891 af Martin Jensen som ejede den mange Aar. Normal Besætning er 12 Køer plus Opdræt, 3 Søer, ca. 20 Svin og 2 Heste. Arealet er 48 Tdr. Land. og Bygningerne er opført 1891, men siden paalagt fast Tag og Kostalden er blevet moderniseret. Ejdsdk. 40.000 Kr. Pedersen er udgannet som Tømrer og har arbejdet ved Faget 10—12 Aar.

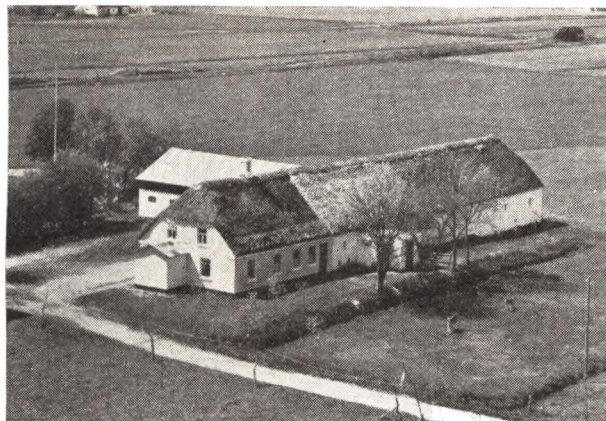

PEDERSEN, PEDER CHR., Gaardejer,
»Landlyst«, Rendborg, Kvissel,

er født i Rind 14. 5. 1905. Forældre: Jørgen Chr. Pedersen og Hustru Jensine, f. Larsen. Peder Chr. Pedersen er gift med Ingeborg Amalia, f. Christensen i Elling 26. 3. 1915. Forældre: Niels Martin Christensen og Hustru Mine. I Ægteskabet er 2 Børn: Minna 24. 12. 1946 og Jette 14. 5. 1951. Peder Chr. Pedersen købte i September 1954 Ejendommen Matr. Nr. 1aa af Marinus Sørensen, der havde ejet den i 37 Aar. Arealet er 15 ha og 15 Tdr. Land Mose. Normal Besætning er 10 Køer plus Opdræt, 4 Søer, 2 Heste, og der fedes ca. 35 Svin aarlig. Stuehus og Lade er ældre, mens Stalden er opført senere. Ejdsdk. 30.000 Kr. Tidligere har Pedersen i 6 Aar været Mælkehandler i Frederikshavn.



RADOOR, NIELS PETER, Gaardejer,
»Vejsgaard«, Nielstrup, Kvissel,

er født i Esbjerg 13. 5. 1932. Forældre: Hans P. Radoor og Hustru Elna, f. Lauersen. Niels Peter Radoor er gift med Helga Esther, f. Guldhammer Nielsen i Dron-

ninglund 18. 8. 1931. Forældre: Chr. Nielsen og Hustru Mary, f. Guldhammer. I Ægteskabet er 3 Børn: Lone 26. 10. 1951, Lene 29. 1. 1954 og Ole Rasmus 9. 6. 1956. Niels Peter Radoor købte i Maj 1957 Gaarden af Jens Sørensen, der havde ejet den ca. 36 Aar. Arealet er 23 Tdr. Land og Gaarden drives kvægløs. Bygningerne er opført 1928. Tidligere har Radoor ejet et Hus i Frederikshavn.

STEFFENSEN, ALBERT, Bestyrer,
V. Holmen, Kvissel,

er født i Taar 18. 5. 1915. Forældre: Tidemann Steffensen og Hustru Mette, f. Jensen. Albert Steffensen er gift med Erna Elisabeth, f. Larsen i Mosbjerg 14. 10. 1926. Forældre: Carl Larsen og Hustru Kristine. I Ægteskabet er 4 Børn: Ruth 5. 4. 1945, Anna Marie 1. 10. 1953, Kjeld 6. 2. 1955 og Hans Kurt 19. 9. 1957. Albert Steffensen har siden Oktober 1957 været Bestyrer her paa Ejendommen som ejes af Børge Mortensen, der har haft den siden April 1957. Tidligere har Anthon Hansen boet her i ca. 8 Aar. Arealet er 27 Tdr. Land. Mortensen er Handelsmand og Dyrene han køber har han opstaldet her. Tidligere har Steffensen arbejdet paa »Korupgaard«.

SØRENSEN, ALFRED, Gaardejer,
»Bratten«, Jerup,

er født i Sognet 1. 11. 1907. Forældre: Thorvald Sørensen og Hustru Marie, f. Olsen. Alfred Sørensen er gift med Anna, f. Jensen i Tolne 5. 7. 1920. Forældre: Jens Jensen og Hustru Alma, f. Jensen. I Ægteskabet er 1 Barn: Ingrid 28. 6. 1948. Alfred Sørensen overtog i 1944 Gaarden Matr. Nr. 20a efter sin Onkel, men den har gennem 6 Generationer været i Slægtens Eje. Arealet er 23 ha og normal Besætning 7 Køer plus Opdræt, 4 Svin og 2 Heste. Stuehuset er over 150 Aar gammelt, mens Udbygningerne er yngre. Ejdsdk. 18.000 Kr.

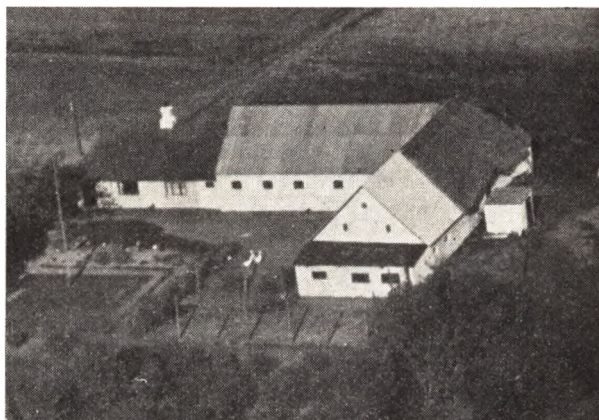

SØRENSEN, ARNE, Gaardejer,
Sortkær Hede, Kvissel,

er født samme Sted 31. 7. 1925. Forældre: Alfred Sørensen og Hustru Severine Kristine Marie, f. Thomsen. Arne Sørensen er gift med Ena Marie, f. Andersen i Vesterø 1. 5. 1932. Forældre: Holger Andersen og Hustru Klara, f. Christensen. Arne Sørensen overtog i 1953 Ejendommen Matr. Nr. 9d og 11c efter sin Far, der havde ejet den siden 1920 og da overtaget den efter sin Svigerfar. Arealet er 18 Tdr. Land og normal Besætning 6 Køer plus Opdræt, 2 Søer, 2 Heste, og der fedes ca. 10 Svin aarlig. Stuehuset er opført for ca. 75

Aar siden, Kostalden for 30 Aar siden og Laden for ca. 35 Aar siden. Alle Bygninger er med fast Tag. Ejds. 19.400 Kr.

SØRENSEN, CARL, Gaardejer,
Østerholmen, Kvissel,

er født samme Sted 1. 6. 1912. Forældre: Jens Jørgen Sørensen og Hustru Kirstine, f. Christensen. Carl Sørensen er gift med Olga, f. Christensen i Taarslev 6. 2. 1914. Forældre: Anders P. Christensen og Hustru Karoline, f. Jensen. I Ægteskabet er 2 Børn: Poul Erik 24. 6. 1936 og Inger 21. 9. 1944. Carl Sørensen overtog i 1939 Ejendommen Matr. Nr. 6h efter sin Far, der havde ejet den mange Aar og overtaget den efter sine Forældre. Arealet er 12 Tdr. Land samt en Del Skov og Eng. Normal Besætning er 5 Køer plus Opdræt, 3 Søer, Smaagrise og Traktor. Bygningerne er opført for ca. 100 Aar siden, men siden moderniserede, dog er Laden kun ca. 40 Aar gammel. Ejds. 17.000 Kr.

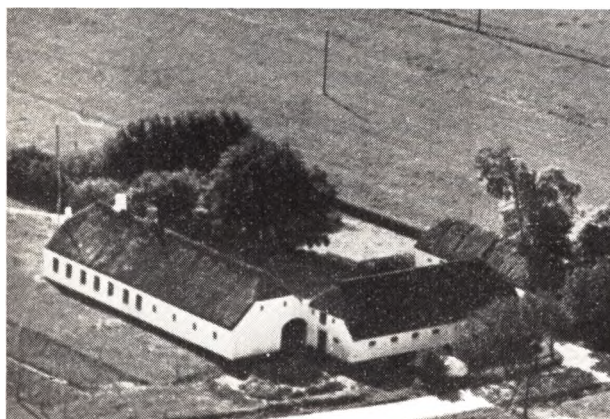

SØRENSEN, HARTMANN WINTHER, Gaardejer,
»Vejen«, Kvissel,

er født i Elling 17. 8. 1920. Forældre: Alfred Sørensen og Hustru Severine, f. Thomsen. Hartmann Sørensen er gift med Erna, f. Jensen i Gudum-Lillevorde 19. 8. 1924. Forældre: Rasmus Jensen og Hustru Kirstine, f. Feldtmose. I Ægteskabet er 1 Barn: Søren Winther 9. 7. 1950. Hartmann Sørensen købte i 1949 Gaarden Matr. Nr. 40 m. fl. af sin Søster Signe Pedersen, der havde ejet den ca. 13 Aar og overtaget den efter sin Svigerfar Chr. Pedersen som ogsaa overtog den efter sin Svigerfar. Arealet er 27 Tdr. Land, hvoraf 3 Tdr. Land er Skov. Normal Besætning er 10 Køer plus Opdræt, 4 Søer, 20 Svin fedes aarl. og der holdes 2 Heste. Bygningerne er ombyggede 1914—15, dog har Sørensen lagt fast Tag paa alle Bygninger. Ejds. 27.000 Kr.

SØRENSEN, HERMAN, Gaardejer,
Rendborg, Kvissel,

er født samme Sted 14. 3. 1891. Forældre: Jakob Chr. Sørensen og Hustru Kristiane Nielsine, f. Jensen. Herman Sørensen er gift med Amalie, f. Sørensen i Tistrup v. Varde 17. 7. 1897. Forældre: Jørgen Kruchow Sørensen og Hustru Anne, f. Michlenborg. I Ægteskabet er 4 Børn: Anna 15. 4. 1921. Hartmann 15. 6. 1923. Jakob 26. 9. 1926 og Agnes 24. 1. 1931. Herman Sørensen overtog i 1920 Ejendommen Matr. Nr. 1m efter sin Mor, der havde drevet den siden sin Mands Død 1901. Sørensens Far begyndte her paa Heden med kun 1 Ko, men han fik Halvdelen af Heden opdyrket, mens Sø-

rensen har opdyrket Resten. Arealet er i Dag 26 Tdr. Land, hvoraf ca. 5 Tdr. Ld. er Beplantning. I September 1956 afstod Sørensen Ejendommen til Sønnen Jakob Chr. Normal Besætning er 8 Køer plus Opdræt, 1 So, 2 Heste og Svin. Stuehuset er ca. 75 Aar gammelt, mens Stald og Lade er opført efterhaanden som Jorden blev opdyrket. I 1957 blev der lagt fast Tag paa alle Bygninger.

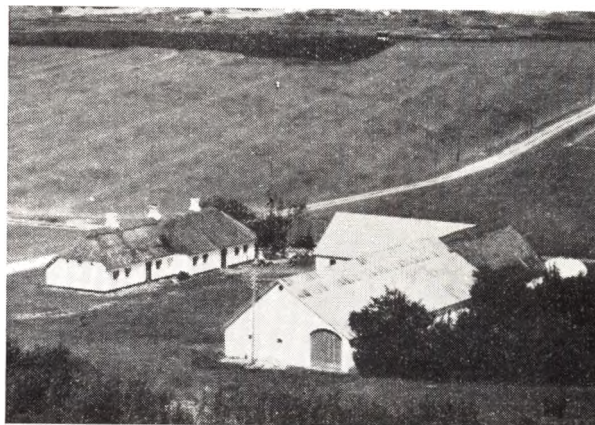

SØRENSEN, THORVALD, Gaardejer,
»Klemmengaard«, Bratten, Jerup,

er født paa Hirtsholmene 20. 11. 1869. Thorvald Sørensen er gift med Marie Kirstine, f. Olesen i Elling 17. 9. 1878 og død 1948. I Ægteskabet er 2 Børn: Charles 5. 4. 1905 og Manfred 1. 11. 1907. Thorvald Sørensen købte i 1921 Gaarden Matr. Nr. 19 Bratten af sin Plejefar, der havde ejet den siden 1884. Gaarden drives nu af Sønnen Charles. Arealet er 75 Tdr. Land og normal Besætning 10 Køer plus Opdræt, 12 Svin, 2 Søer og 2 Heste. Kostalden er opført 1926, Laden ombygget 1934, mens Stuehuset er over 100 Aar gammelt. Ejds. 30.000 Kr. Charles Sørensen er gift med Juliane Marie, f. Nielsen i Elling 25. 12. 1911. I dette Ægteskab er 7 Børn: Evald 26. 1. 1936, Arne 28. 1. 1938, Svend Aage 3. 7. 1941, Poul 19. 1. 1944, Else Marie 28. 7. 1946, Tage 31. 5. 1949 og Kirstine 31. 7. 1952.

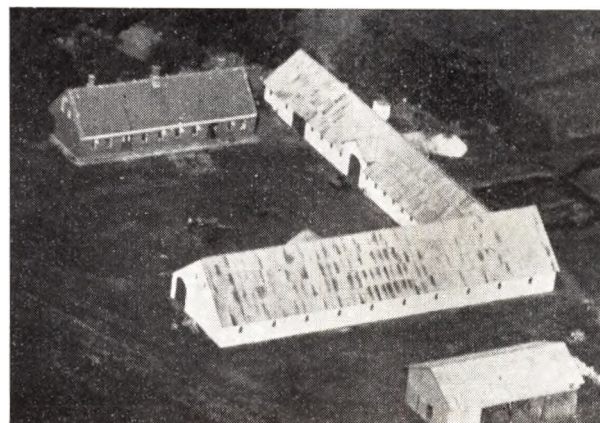

VINDBÆK, ANDERS, Gaardejer,
»Vindbæk«, Jerup,

er født samme Sted 22. 12. 1894. Forældre: Anthon Vindbæk f. 9. 3. 1869 samme Sted og Hustru Marie,

f. Madsen. Anders Vindbæk er gift med Edith, f. Jensen i Frederikshavn 8. 3. 1913. Forældre: Theodor Jensen og Hustru Frederikke, f. Christensen. I Ægteskabet er 1 Barn: Else Marie 24. 2. 1947. Anders Vindbæk overtog i 1935 Gaarden Matr. Nr. 3a efter sin Far, der havde ejet den siden 1895, og da overtaget den efter sin Far, men den har gennem 5 Generationer været i Slægtens Eje. Arealet er ca. 100 Tdr. Land og normal Besætning 20 Køer plus Opdræt, 20 Svin, 2 Heste og Traktor. Stuehuset er opført 1905 og Udbygningerne 1923. Ejds. 65.000 Kr.

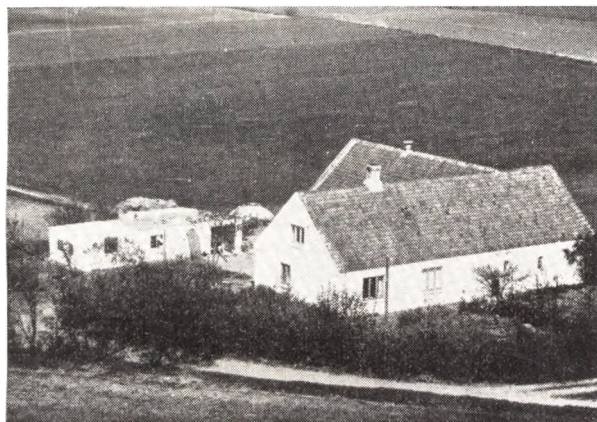

Ejendommen »Laulund«.

WØHLK, KAJ, Gaardejer,
»Mosen«, Kvissel,

er født i Taarslev 9. 6. 1908. Forældre: Frederik Wøhlk og Hustru Edle, f. Bøjstrup. Kaj Wøhlk er gift med Edith, f. Jensen i Elling 23. 8. 1914. Forældre: Anders Jensen og Hustru Thomine, f. Nielsen. I Ægteskabet er 2 Børn: Erik 4. 8. 1948 og Lissa 23. 2. 1950. Kaj Wøhlk købte i November 1954 Gaarden af Børge Mortensen, der havde ejet den i 4 Aar og overtaget den efter sin Far, som ejede den i ca. 30 Aar. Arealet er 56 Tdr. Land og normal Besætning 14 Køer plus Opdræt, ca. 50 Svin, 1 Hest og Traktor. Stuehuset er ombygget 1925, mens Kostalden er ældre og Laden blevet restaureret. Ejds. 44.000 Kr. Tidligere har Wøhlk haft en Ejendom paa Lerbæk Mk. med 15 Tdr. Land. Wøhlk købte den i 1936 og ejer den stadig.

UGILT SOGN

det største i Herredet, omgives af Skt. Olai S., Hjørring Købstadsjorder, Astrup og Sindal S., fra hvilke Sogne det skilles ved Ugerby Aa (1638 Iil Aa), Horns Hrd. (Hørmested og Lendum S.), hvorfra det delvis skilles ved Glimsholt Aa, samt Børglum Hrd. (Taars S.). Kirken ligger c. 10 km ØSØ. for Hjørring og c. 23 km VSV. for Frederikshavn. Jorderne, der er lavtliggende, kun mod Ø. noget højere og bakkede (højeste Punkt, S. for Børglumkloster Skov, er 92 m), er omkræng Lørslev, Linderum og Glimsholt m. fl. Steder gode, muldede, i den øvrige Del mere sandede og sand-

muldede, delvis med lavere Kærjorder. Ved Ugerby Aa gode Engstrækninger. En Del Skov (Børglumkloster Sk., et yndet Udflugtssted, Linderumgaard's Plantage (anl. 1878, 36 ha) m. fl.). Gennem Sognets sydvestlige Del gaar Landevejen fra Hjørring til Sæby samt Hjørring-Hørby-Sæby Banen.

Befolkning i 1921: 1749 (1801: 643, 1850: 1141, 1901: 1694), boende i 338 Gaarde og Huse. Det saml. Hartk. (1905): 293 Td.; 71 Gaarde med 246 og 167 Huse med 47 Td. Hartk., samt 48 jordløse Huse. Ejds. (1920): 4781, deraf Jordv.: 2415. Areal: 4951 ha, hvoraf (1919) besaaet med Hvede 6 ha, Rug 447, Byg 244, Havre 396, Blands. til Modenhed 389, Kartofler 144, Foderroer 375; Brak udgjorde 203 ha, Grønfoeder og Græsning 1721, Haver o. l. 69, Tørvemoser 57, Skov 526, Heder og Lyngbakker 234, Klitarealer og Stenmarker 3, Vandar. 22. Kreaturhold (1922): 553 Heste, 3245 Stk. Hornkv. (deraf 1871 Køer), 33 Geder, 655 Faar, 2318 Svin (1914: 3204).

I Sognet Byerne: Ugilt (1436 Uggilt) med Kirke, Præstegd., Skole og Forskole, Forsamlingshus (opf. 1893), Ml. og Kbmshdl.; Lørslev (1408 Lødhersløf) med Skole og Forskole, Missionshus (opf. 1915), Brugsforening (opf. 1913), Kbmshdl., Ml., Fællesmejeri (opr. 1908, ombygg. 1916) med Privatelektricitetsværk, Jernbanest. og Posteksp.; Linderum (1395 Lyndrom) med Skole og Forskole, Kbmshdl., Ml., Brugsforen. (opr. 1904) og Andelsmejeri (opr. 1898, tilbygg. 1914); Glimsholt (1501 Glunsholt, 1606 Glimsholt) med Kbmshdl. Saml. af Gaarde og Huse: Farbjærg, Sigtenborg, Aasholm (1606 Aasholm), Lørslev Østerhede, -Vesterhede, Søndermark, Krathuse, Skærshede (1638 Skærsheden), Ilbjærg Huse (1638 Lilberge), Arndal med Ml. — Gaarde: Hovedgaarden Linderumd. (1436 Linderomsgaard): 16,6 Td. H., Ejds. 200, Jordv. 121; c. 239 ha, deraf Ager 156, Eng 30, Skov 44, med Privatelektricitetsværk. Hovedgaarden Egeberg (1450 Egebjerg): 15,8 d. H., Ejds. 180, Jordv. 112; c. 193 ha, deraf Ager 154, Eng 25, Skov 11. Spangerhede (1606 Spangerhede): 10,3 Td. H., Ejds. 150, Jordv. 91; c. 144 ha, deraf Ager 113, Eng 28. Mølskovgd. (1688 Mølle Schouf): 10,7 Td. H., Ejds. 160, Jordv. 84; c. 203 ha, deraf Ager 110, Eng 19, Skov 16, Mose 3. Søndenaen, Gd., 7,3 Td. H., Ejds. 125, Jordv. 72; c. 120 ha, deraf Ager 77, Eng 31, Skov 6, Mose 3 (1 Hus). Mølgd. (1606 Mølgd.), Knudsholm (1606 Knudtzholm), Tange (1638 Tange), Ajstrup (1638 Aistrup), Dalsager (1638 Dalsagger), Rognved (1638 Roffntued), Melbæk (1688 Meel-

bech), Burskov (1638 Burskoff), Vormstrup (1408 Wormstorp), Hesselt (Hejsejlt, 1662 Heselt), Højbjerg (1606 Høgbjerg), Drastrup (1606 Dragstrup), Naalsmose (1662 Nalmose), Munkholt (1662 Munchholt), Skovriderboligen Stadshede (1606 Stadtzhiede), Gilleladen (1638 Gildeladen), Smørkrogen (1436 Smørkrogen), Skajbjærg (1662 Schaiberig, 1606 Skalbjerg), Kringelborg (1615 Kringelborg), Snapholt 1606 Snaphol), Horsevad (1662 Horsevad), Bukholt (1662 Boch Holt), Stensodde (1662 Steensode), Romholt (1638 Romholt), Kaalborg (1606 Kolberg), Hornbjerg (1606 Harnbjerg), m. m.

Ugilt S., en egen Sognekommune har Tingsted i Hjørring og hører under Rets- og Politikr. Hjørring Kbst. m. m., Hjørring Amtstuedistr., Hjørring Læge-, Skatte- og Vurderingskr., Amtets 4. Folketingskr., 1. Forligskr. og 5. Udskrivningskr. 488. Lægd. Kirken er selvejende.

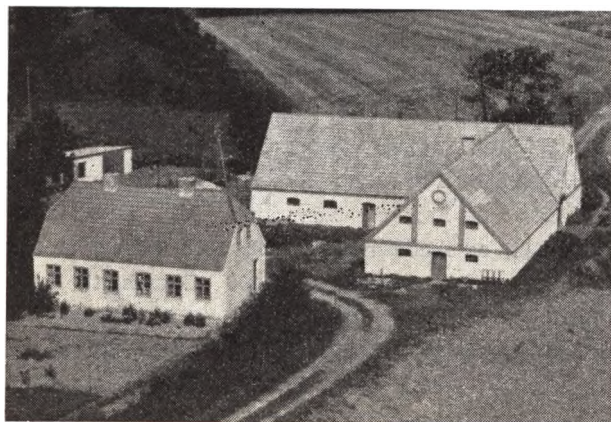

ANDERSEN, HARDI, Gaardejer,
»Stensodde«, Ugilt, Sønderсков,
er født her paa Gaarden 11. 1. 1928. Forældre: Chr. Th. Andersen og Hustru Maren, f. Pedersen. Hardi Andersen er gift med Kristine, f. Vanghøj i Ulfborg 1. 3. 1928. Forældre: Jakob Vanghøj og Hustru Johanne, f. Jakobsen. I Ægteskabet er 2 Børn: Erik 28. 3. 1953 og Grethe 11. 5. 1954. Hardi Andersen købte 1. 6. 1957 Gaarden Matr. Nr. 8a m. fl. af sin Far, der havde ejet den i 36 Aar. Gaarden har gennem 3 Generationer været i Slægtens Eje. Arealet er 41 Tdr. Land og normal Besætning 10 Køer plus Opdræt, 2 Heste, 3 Søer og der fedes ca. 40 Svin aarlig. Ejdsdk. 38.500 Kr. Stuehuset er opført 1930 og Udbygningerne 1941.

ARENSBACH, JENS JØRGEN, Husmand,
Astedbro, Ugilt, Sønderсков,
er født i Bjergby 5. 6. 1914. Forældre: Gustav Arensbach og Hustru Johanne, f. Andersen. Jens Jørgen Arensbach er gift med Anna Marie f. Jensen i Frederikshavn 9. 8. 1918. Forældre: Theodor Jensen og Hu-

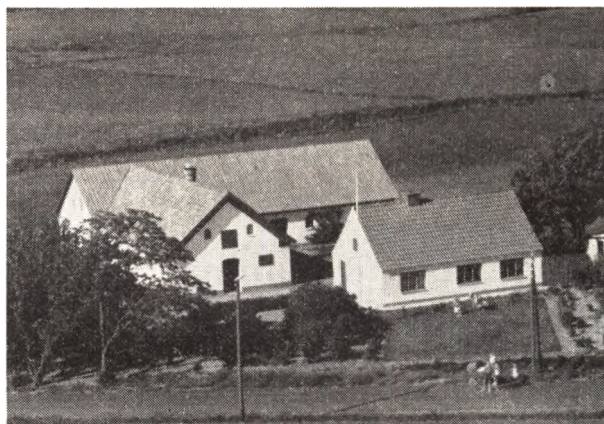

stru Frederikke, f. Christensen. I Ægteskabet er 3 Børn: Jørgen 9. 3. 1946, Poul 14. 7. 1948 og Inge 22. 7. 1951. Jens Jørgen Arensbach købte 1. 8. 1948 Ejendommen Matr. Nr. 24a m. fl. af Ejnar Larsen. Tidligere har Th. Bach ejet den i 12 Aar. Arealet i Dag er 16 Tdr. Land og normal Besætning 6 Køer plus Opdræt, 1 Hest, 5 Søer og 6 Svin. Ejdsdk. 23.800 Kr. Stuehuset er opført 1909 og Udhusene 1938—40, dog er Høsehøuset først bygget 1949.



BRUUN, POUL, Husmand,
»Stenslund«, Ugilt, Sønderсков,
er født i Vraa 2. 2. 1926. Forældre: Arnold Bruun og Hustru Eleonora, f. Johansen. Poul Bruun købte i 1955 Ejendommen Matr. Nr. 8m af Ingemann Jensen. Tidligere har Henry Hedegaard ejet den i 7—8 Aar. Arealet er 11 Tdr. Land og normal Besætning 4 Køer plus Opdræt, 1 Hest og 2 Søer. Ejdsdk. 12.900 Kr. Bygningerne er opført ca. 1922.

CHRISTENSEN, AKSEL, Gdr.,
»Hedelund«, Lørslev,
er født her paa Gaarden 24. 3. 1899. Forældre: Martin Christensen og Hustru Mariane, f. Jensen. Aksel Christensen er gift med Johanne, f. Christiansen i Ilbro 30. 3. 1905. Forældre: Vilhelm Christiansen og Hustru Sofie, f. Jensen. I Ægteskabet er 3 Børn: Gunnar, Linda og Irma. Aksel Christensen købte 1. 3. 1943 Gaarden Matr. Nr. 26b af sin Far, der havde ejet den siden 1899, men Gaarden har gennem 4—5 Generationer været i Slægtens Eje. Arealet er 11,3 ha og normal Be-

sætning 12 Køer plus Opdræt, 2 Heste, 5 Søer og 30—50 Svin. Ejdsdk. 40.000 Kr. Bygningerne er opført ca. 1910, Stuehuset dog 1917 og Vognporten m. m. 1922.

CHRISTENSEN, KNUD, Husmand,

»Over Sigtenborg«, Ugilt, Sønderkov, er født i Hjørring 16. 11. 1921. Forældre: Alfred Christensen og Hustru Sofie, f. Christiansen. Knud Christensen er gift med Marie, f. Jensen i Ikast 5. 10. 1931. Forældre: Søren Jensen og Hustru Karoline, f. Nielsen. I Ægteskabet er 2 Børn: Erik 12. 2. 1950 og Poul 3. 8. 1954. Knud Christensen købte i 1951 Ejendommen Matr. Nr. 1k m. fl. af Chr. Jensen, der havde ejet den i 21 Aar. Arealet er 11 ha og normal Besætning 8 Køer plus Opdræt, 2 Heste, 2 Søer og der fedes ca. 50 Svin aarlig. Ejdsdk. 23.000 Kr. Bygningerne er opført ca. 1900.

CHRISTIANSEN, PETER, Husmand,

Ilbro, er født i Lørslev 2. 12. 1892. Forældre: Janus Christiansen og Hustru Dorthea, f. Nielsen. Peter Christiansen er gift med Marie f. Jensen i Hørmested 15. 1. 1889. Forældre: Karl Jensen og Hustru Maren, f. Nygaard. I Ægteskabet er 10 Børn: Ellen, Oda, Niels, Lilly, Egon, Ketty, Rigmor, Selma, Janus og Vagn. Peter Christiansen købte i 1945 Ejendommen Matr. Nr. 17b af Jens A. Jensen. Tidligere har Christiansens Far ejet den mange Aar. Arealet er 2½ Td. Land og normal Besætning 3 Køer plus Opdræt og 2 Svin. Ejdsdk. 9000 Kr. Bygningerne er opført 1914.

ERIKSEN, KNUD, Gaardejer,

»Dalsagergaard«, Ugilt, Sønderkov, er født i Jenslev 24. 5. 1925. Forældre: A. P. Eriksen og Hustru Josefine, f. Christensen. Knud Eriksen er gift med Martha, f. Andersen i Bindslev 1. 12. 1930. Forældre: Jens Andersen og Hustru Maren, f. Larsen. I Ægteskabet er 4 Børn: Kirsten 22. 1. 1950, Anders 30. 12. 1951, Finn 12. 5. 1953 og Lars 15. 3. 1956. Knud Eriksen købte 1. 2. 1954 Gaarden Matr. Nr. 26a af Hans E. Nielsen. Tidligere har Georg Heilesen ejet den i 30 Aar. Arealet er 133 Tdr. Land og normal Besætning 35 Køer plus Opdræt, Traktor og 140 Svin. Ejdsdk. 139.500 Kr. Bygningerne er opført 1933 efter Brand. Tidligere har Eriksen i 4 Aar ejet en Gaard i Rakkerby Sogn.

FAUSBØLL, HOLGER, Gaardejer,

»Knudsholm«, er født her paa Gaarden. Forældre: A. Fausbøll. Holger Fausbøll købte i 1936 Gaarden af sin Mor, men den har siden 1889 været i Slægtens Eje. Arealet er 117 Tdr. Land og normal Besætning er 30 Køer plus Opdræt, 2 Heste, Traktor, 5 Søer og der fedes ca. 100 Svin aarlig. Ejdsdk. 135.000 Kr. Matr. Nr. 3a m. fl. Bygningerne er opført 1890—1958.

HVARREGAARD, JENS, Gaardejer,

»Hedelund«, Ugilt, Sønderkov, er født i Taars 11. 11. 1907. Forældre: Chr. Hvarregaard og Hustru Martine, f. Jensen. Jens Hvarregaard købte i 1955 Gaarden Matr. Nr. 1s m. fl. af Poul Sørensen, der havde ejet den i 6 Aar. Arealet er 15 Tdr.

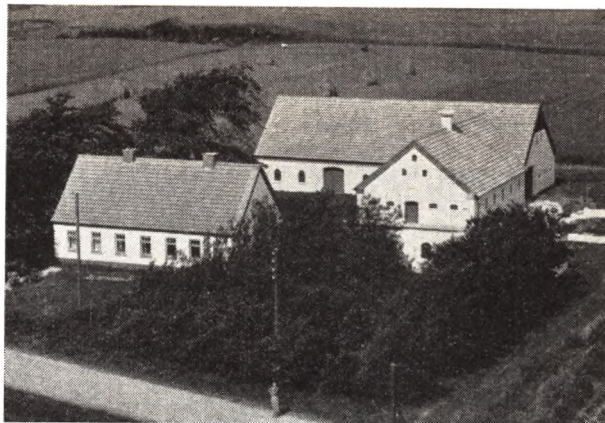

Land og normal Besætning 7 Køer plus Opdræt, 1 Hest, 1 So, 4 Svin og 50 Høns. Ejdsdk. 32.800 Kr. Bygningerne er opført ca. 1937, dog er Stuehuset ca. 100 Aar gammelt.

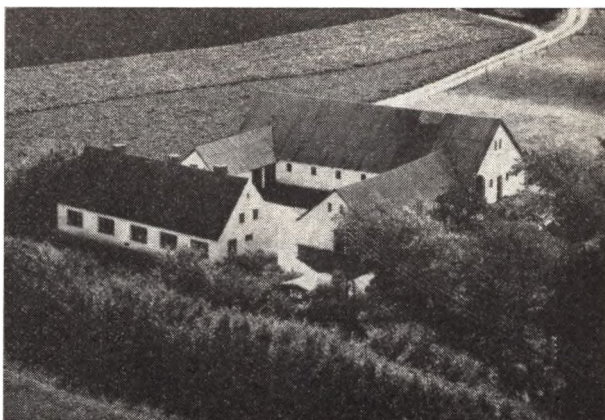

JENSEN, CHR., Gaardejer,

»Lille Tange«, Ugilt, Sønderkov, er født i Torslev 12. 12. 1900. Forældre: Jens P. Jensen og Hustru Ida Marie. Chr. Jensen er gift med Alice, f. Carlsen i Tornby 26. 8. 1906. Forældre: Thomas E. Carlsen og Hustru Inger Marie, f. Holst. I Ægteskabet er 4 Børn: Lilly 25. 1. 1930, Erik 27. 5. 1932, Bodil 28. 2. 1934 og Ejvind 6. 1. 1936. Chr. Jensen købte i 1928 Gaarden Matr. Nr. 14 og 31c af Chr. S. Jensen, der havde ejet den mange Aar. Arealet er 23 Tdr. Land og normal Besætning 10 Køer plus Opdræt, 2 Heste, 2 Søer og der fedes ca. 20 Svin aarlig. Ejdsdk. 33.000 Kr. Laden er opført 1927, mens de øvrige Bygninger er ældre.

JENSEN, ERHARDT, Husmand,

»Lille Knudsholm«, Lørslev,

er født i Jerslev 9. 12. 1920. Forældre: Jens Jensen og Hustru Karoline. Erhardt Jensen er gift med Ingrid f. Jensen her paa Ejendommen 10. 7. 1913. Forældre: Peter Børge Jensen og Hustru Bertha, f. Sørensen. I Ægteskabet er 1 Barn: Ole 7. 7. 1951. Erhardt Jensen købte i 1947 Ejendommen Matr. Nr. 15b af sine Forældre, der havde ejet den mange Aar. Arealet er 20

Tdr. Land og normal Besætning 10 Køer plus Opdræt, 2 Heste, 4 Søer og der fedes ca. 20 Svin aarlig. Ejds. 36.400 Kr. Bygningerne er opført 1892 og 1909.

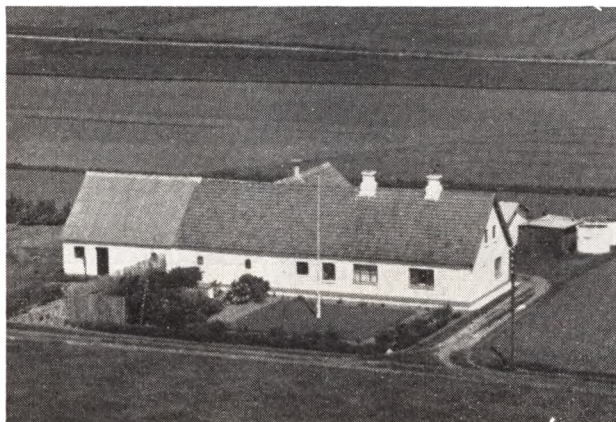

JENSEN, HOLGÆR, Husmand,
 »Østbo«, Østerhede, Lørslev,
 er født i Skt. Hans Sogn 9. 1. 1910. Forældre: Bertil Jensen og Hustru Amalie, f. Larsen. Holger Jensen er gift med Ellen Marie, f. Jørgensen i Volstrup 7. 10. 1907. Forældre: Chr. Jørgensen og Hustru Kristine. I Ægteskabet er 2 Børn: Erik 3. 4. 1936 og Gunnar 3. 2. 1939. Holger Jensen købte i 1947 Ejendommen Matr. Nr. 9e af Anton Jensen, der havde ejet den i 21 Aar. Arealet er 3,8 ha og normal Besætning 4 Køer plus Opdræt, 1 Hest, 2 Søer og der fedes ca. 8 Svin aarlig. Ejds. 18.400 Kr. Laden er tilbygget 1955, mens de øvrige Bygninger er ældre. Tidligere har Jensen haft en Ejendom i Guldager-Vreilev Sogn.

JENSEN, NIELS, Husmand,
 »Astedbro«, Ugilt, Sønderkov,
 er født her paa Ejendommen 10. 6. 1921. Forældre: Chr. Jensen og Hustru Agnes. Niels Jensen er gift med Agnes f. Jakobsen i Aasted 12. 11. 1935. Forældre: Jakob Jakobsen og Hustru Asta, f. Andersen. Niels Jensen købte i 1954 Ejendommen Matr. Nr. 23 m. fl. af sin Far, der havde ejet den siden 1920. Arealet er 13 Tdr. Land og normal Besætning 6 Køer plus Opdræt, 2 Heste, 1 So og ca. 8 Svin. Ejds. 24.000 Kr. Laden er opført 1923, Stuehuset 1929. Laden er i 1937 blevet tilbygget.

JENSEN, OLAF CHR., Gaardejer,
 Rountved, Ugilt, Sønderkov,
 er født her paa Gaarden 3. 2. 1916. Forældre: Søren Chr. Jensen og Hustru Marie. Oluf Chr. Jensen er gift med Sigrd Aase, f. Christensen i Ugilt 25. 6. 1919. Forældre: Chr. Christensen og Hustru Anna, f. Smith. I Ægteskabet er 4 Børn: Viggo 12. 5. 1942, Orla 6. 5. 1944, Marie 13. 5. 1948 og Birgit 6. 12. 1952. Olaf Chr. Jensen købte i 1954 Gaarden Matr. Nr. 25d af sin Far, der havde ejet den i 42 Aar, men den har i over 100 Aar været i Slægtens Eje. Arealet er 30 Tdr. Land og normal Besætning 10 Køer plus Opdræt, 2 Heste, 3 Søer

og der fedes ca. 20 Svin aarlig. Ejds. 38.500 Kr. Stuehuset er ca. 90 Aar gammelt, mens Udhusene er opført 1914.

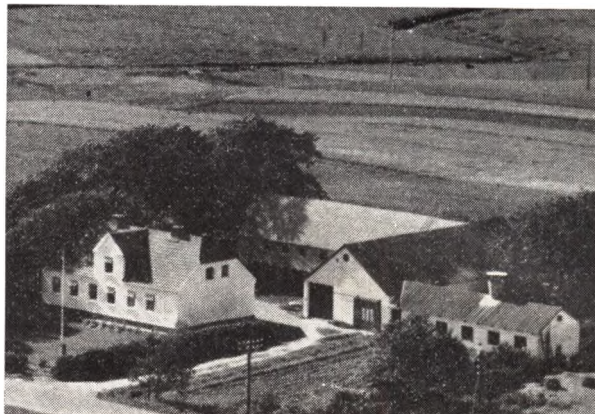

JENSEN, POUL, Gaardejer,
 »Vanggaard«, Ilbro,
 er født i Sindal 12. 9. 1912. Forældre: Augustinus Jensen og Hustru Kristine, f. Olsen. Poul Jensen er gift med Magna, f. Jensen Andersen i Vrensted 27. 4. 1916. Forældre: Marinus Andersen og Hustru Valborg. I Ægteskabet er 1 Barn: Erik 20. 7. 1941. Poul Jensen købte i 1949 Ejendommen Matr. Nr. 2f m. fl. af Poul Hansen. Tidl. har Tinus ejet den i ca. 40 Aar. Arealet er 17 Tdr. Land og normal Besætning 10 Køer plus Opdræt, 2 Heste, 2 Søer og Svin og Fjerkræ. Ejds. 31.800 Kr. Høsehuse og Lade er opført 1946, mens de øvrige Bygninger er ældre. Jensen har paalagt Kostalden nyt Tag samt inst. El Kraft og Vandværk.

LARSEN, HENNING, Husmand,
 »Østerled«, Østerheden, Lørslev,
 er født i Vreilev 29. 7. 1914. Forældre: Anders P. Larsen og Hustru Anna, f. Jensen. Henning Larsen er gift med Edith, f. Pedersen Løth i Vreilev 1. 2. 1926. Forældre: Chr. P. Pedersen Løth. I Ægteskabet er 3 Børn: Ketha 9. 5. 1947, Birthe 16. 4. 1951 og Leif Helge 3. 3. 1953. Henning Larsen købte 25. 4. 1947 Ejendommen Matr. Nr. 8p og 11b m. fl. af Laurits Mikkelsen, der havde ejet den ca. 25 Aar. Arealet er 13½ Td. Ld. og normal Besætning 8 Køer plus Opdræt, 2 Heste, 3 Søer og der fedes ca. 20 Svin aarlig. Ejds. 25.600 Kr. Stuehuset er ældst af Bygningerne, mens Laden er opført 1954. Siden 1954 har Larsen været Medlem af Sogneraadet.

NIELSEN, MØLLER, Husmand,
 »Lille Smørkrogen«, Ugilt, Sindal,
 er født i Sindal Helligum 20. 7. 1928. Forældre: Chr. Nielsen og Hustru Karen, f. Larsen. Møller Nielsen er gift med Ella, f. Christensen i Hørmested 17. 8. 1929. Forældre: Chr. Christensen og Hustru Johanne. I Ægteskabet er 1 Barn: Kirsten 12. 9. 1956. Møller Nielsen købte 1. 12. 1954 Ejendommen Matr. Nr. 3a af Holger Christiansen. Arealet er 15 Tdr. Land og normal Be-

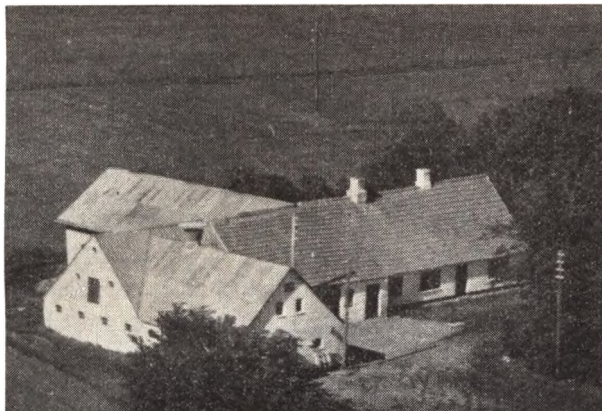

sætning 8 Køer plus Opdræt, 1 Hest, 2 Søer og 8 Svin. Ejds. 23.700 Kr. Bygningerne er opført for over 100 Aar siden, dog er Laden ombygget 1948.

NIELSEN, OLAV, Husmand,

»Aakjær«, Ugilt, Sindal,

er født i Ugilt 10. 11. 1933. Forældre: Chr. Nielsen og Hustru Emma. Olav Nielsen er gift med Tina f. Andersen i Aasted 16. 5. 1934. Forældre: Møller Andersen og Hustru Stence, f. Nielsen. Olav Nielsen købte i 1957 Ejendommen Matr. Nr. 1h m. fl. af Jens Hansen, der havde ejet den i 10 Aar. Arealet er 17 Tdr. Land og normal Besætning 10 Køer plus Opdræt, 2 Heste, 6 Søer og 10 Svin. Ejds. 32.000 Kr.

NIELSEN, SVEND, Husmand,

»Højager«, Ugilt, Sønderkov,

er født i Hørmested 22. 6. 1924. Forældre: Peter Nielsen og Hustru Elvine, f. Olsen. Svend Nielsen er gift med Selma, f. Holmen i Smidstrup 6. 12. 1924. Forældre: Valdemar Holmen og Hustru Johanne, f. Sørensens. I Ægteskabet er 2 Børn: Thorkild 7. 11. 1950 og Henning 2. 1. 1955. Svend Nielsen købte i 1956 Ejendommen Matr. Nr. 5b m. fl. af Enkefru Marie Olsen, der havde ejet den i 4 Aar. Tidligere har Jens Jespersen ejet den i ca. 19 Aar. Arealet er 2 Tdr. Land og normal Besætning 1 Ko plus Opdræt og 2 Søer. Ejds. 14.000 Kr. Bygningerne er opført 1929.

NIELSEN, SVEND, Husmand,

»Engbo«, Ugilt, Sindal,

er født i Taars 19. 3. 1908. Forældre: Laurits Nielsen og Hustru Johanne, f. Pedersen. Svend Nielsen er gift med Margrethe, f. Thomsen i Ugilt 3. 2. 1907. Forældre: Vilhelm Thomsen og Hustru Marie, f. Pedersen. I Ægteskabet er 2 Børn: Henning 15. 8. 1931 og Else 12. 4. 1935. Svend Nielsen købte i 1955 Ejendommen Matr. Nr. 1t m. fl. af Valdemar Holmen, men tidligere har Peter Bræt ejet den mange Aar. Arealet er 8 Tdr. Ld. og normal Besætning 6 Køer plus Opdræt, 1 Hest og 3 Søer. Ejds. 15.400 Kr. Bygningerne er opført ca. 1908, dog er Laden siden tilbygget. Tidligere har Nielsen i 22 Aar ejet en Ejendom i Sognet »Højmark« som han selv har bygget.

PEDERSEN, HENNING, Gaardejer,
»V. Rountved«, Ugilt, Sønderkov,

er født i Sønderkov 16. 10. 1925. Forældre: Chr. Pedersen og Hustru Krista, f. Damhus. Henning Pedersen er gift med Gunda, f. Larsen i Astrup 31. 5. 1932. Forældre: Niels P. Larsen og Hustru Elna, f. Barkholt. I Ægteskabet er 3 Børn: Astrid 6. 11. 1954, Kirsten 19. 1. 1956 og Inger 21. 2. 1958. Henning Pedersen købte i 1952 Gaarden Matr. Nr. 25c af Poul Christensen, men tidligere ejede Vilhelm Winther den i mange Aar. Arealet er 15,2 ha og normal Besætning 10 Køer plus Opdræt, 2 Heste, 4 Søer og 10 Svin. Ejds. 35.000 Kr. Stuehuset er opført 1920, Kostalden 1918, mens Laden er ældre.

POULSEN, HARDI, Husmand,

»Krogholt«, Ugilt, Sønderkov,

er født i Astrup 9. 4. 1920. Forældre: Martin Poulsen og Hustru Krista Marie, f. Lauritsen. Hardi Poulsen købte i 1951 Ejendommen Matr. Nr. 18 og 20 m. fl. af Svend Winther, der havde ejet den i 6½ Aar. Arealet er 18 Tdr. Land og normal Besætning 8 Køer plus Opdræt, Traktor, 3 Søer og 8 Svin. Ejds. 20.700 Kr. Bygningerne er opført ca. 1890, Vognskur, Høsehuse m. m. dog først i 1950. Poulsen er i Bestyrelsen for Husmandsforeningen.



SØRENSEN, LAURITS, Gaardejer,

»Lille Rountved«, Ugilt, Sønderkov,

er født i Astrup 27. 4. 1902. Forældre: Chr. Sørensen og Hustru Karoline, f. Nielsen. Laurits Sørensen er gift med Alma Elisabeth, f. Christiansen i Randen-Taars 1. 11. 1901. Forældre: Karl Christiansen og Hustru Vilhelmine, f. Andersen. I Ægteskabet er 14 Børn: Karl, Ellen, Chr., Karen, Thyra, Arne, Kjeld, Rigmor, Inger, Else, Kirsten, Poul, Bent og Ole. Laurits Sørensen købte i 1945 Ejendommen Matr. Nr. 25b af Sigrid Jensen der havde ejet den i ca. 10 Aar. Arealet er 23 Tdr. Land og normal Besætning 10 Køer plus Opdræt, 3 Traktorer, da der er Maskinstation, 2 Søer og der fedes ca. 20 Svin aarlig. Ejds. 29.000 Kr. Bygningerne er opført for ca. 100 Aar siden, dog er Udhusene opført 1938-39 og der er bygget Maskinhus og Garage. Sørensen har i ca. 25 Aar drevet Maskinstation.

TOLNE SOGN

omgives af Annekset Hørmested, Mosbjærg og Elling S., Aasted S., hvorfra det skilles ved Skærum Aa, samt Skærum S. Kirken ligger c. 13 km VNV. for Frederikshavn og c. 18 km Ø. for Hjørring. De højtliggende, meget bakkede Jorder (højeste Punkt i Sognet, ved Sydgrænsen, c. 95 m; Bojhøje, 84 m; Bruhns Bakke) er mod Ø. meget gode, muldede med Lerunderlag, i den vestl. Del mere sandmuldede med en Del lyngbevoksede Hedebakker, som dog nu for en stor Del er beplantet (overvejende private Naaletræsplantager, saal. Skaarupgd.s Pl., anl. 1876, 197 ha; Elisehøj Pl., anl. 1889, 58 ha; Nørregd. Pl., anl. 1889, 34 ha; Tolne Anneksgd.s Pl., anl. 1911, 41 ha). N. for Jernbanelinien Tolne Skov (eller Dalskov, 1662 Dlalschou; Plantage, anl. 1908, 89 ha; Pavillon med Afholdsbeværtn.). Gennem Sognet gaar Landevejen og Jernbanen fra Frederikshavn til Hjørring.

Befolkning i 1921: 740 (1801: 329, 1850: 502, 1901: 723), boende i 146 Gaarde og Huse. Det saml. Hartk. (1905): 121 Td.; 29 Gaarde med 103 og 84 Huse med 18 Td. Hartk., samt 33 jordløse Huse. Ejds. (1920): 1962, deraf Jordv.: 854. Areal: 2653 ha, hvoraf (1919) besaaet med Hvede 4 ha, Rug 183, Byg 51, Havre 166, Blands. til Modenhed 125, Kartofler 48, Foderroer 116; Brak udgjorde 156 ha, Grønfoder og Græsning 839, Haver o. l. 36, Tørvemoser 27, Skov 432, Heder og Lyngbakker 336, Klitarealer og Stenmarker 2, Vandar. 4. Kreaturhold (1922): 209 Heste, 1070 Stk. Hornkv. (deraf 637 Køer), 10 Geder, 405 Faar, 831 Svin (1914: 982).

I Sognet Byerne: Tolne (1573 Tolen) — 1921: 33 Gaarde og Huse med 166 Indb. — med Kirke, Præstegd., Skole, Missionshus (opf. 1897), Afholdshotel, 2 Købmandshdr., Fællesmejeri (opr. 1905), Jernbane- og Telegrafst. samt Posteksp.; Dverretved (Dvergetved; 1419 Dywrtwed) med Skole. Saml. af Gaarde og Huse: Skørbækshede (1638 (Skiørpingsheed), V.- og Ø.-Skørbæk Snerpen (1662 Snerpen), Tranget (1662 Throngit), Pinkrog (1688 Pin Krogen), Børsholt (1662 Bøsholt), Vester-Holmen (1688 Holmen). — Gaarde: Hovedgaarden Skaarupgaard (1638 Skorupsgaard) har 14,2 Td. H., Ejds. 185 (deraf Skoven 64), Jordv. 106 (deraf Skoven 32); c. 330 ha, deraf Ager 105, Eng 16, Skov 160, Hede

41 (2 Huse). Nørgaard, 11,9 Td. H., Ejds. 136, Jordv. 85; c. 165 ha, deraf Ager 91, Eng 8, Skov 39, Hede 6, Mose 17. Kraghede (1638 Kragheede) med Andelsmejeri (opr. 1908), Dal (1638 Dale), Mølhede (1688 Møllheen), Bremsholt (1662 Brensholt), Katsig 1662 Katsig). Nygaard's Mølle med Elektricitetsværk.

Tolne S., en egen Sognekommune, i gejstlig Hens. forenet med Hørmested S., har Tingsted i Frederikshavn og hører under Rets- og Politikr. Frederikshavn Kbst. m. m., Hjørring Amtstuedistr., Frederikshavn Læge- og Skattekr., Skagen Vurderingskr., Amtets 1. Folketingskr., 2. Forligskr. og 5. Udskrivningskr.' 477. Længd. Kirken er selvejende (fra 1910).

CHRISTENSEN, CHR., Husmand,

»Mølbæk«, Tolne,

er født i Raabjerg 10. 12. 1914. Forældre: Ole Christensen og Hustru Anne, f. Hansen. Chr. Christensen er gift med Valborg, f. Larsen her paa Ejendommen 2. 8. 1918. Forældre: Alfred Larsen og Hustru, f. Knudsen. I Ægteskabet er 4 Børn: Preben 21. 8. 1943, Sigrid 29. 1. 1946, Doris 5. 6. 1947 og Frank 27. 2. 1951. Chr. Christensen købte i 1945 Ejendommen Matr. Nr. 6b m. fl. af sin Svigerfar, der havde ejet den ca. 30 Aar. Arealet er 16 Tdr. Land og normal Besætning 5 Køer plus Opdræt, 2 Heste og 6 Svin. Ejds. 14.000 Kr. Stalden er opført for ca. 30 Aar siden mens de øvrige Bygninger er ældre.

CHRISTENSEN, CHR., Gaardejer,

»Birkely«, Tolne,

er født i Vreilev 9. 10. 1915. Forældre: Chr. Christensen og Hustru Vilhelmine, f. Johansen. Chr. Christensen købte i 1955 Gaarden Matr. Nr. 7c af Knud Christensen, der havde ejet den 4 Aar. Arealet er 21 Tdr. Land og normal Besætning 8 Køer plus Opdræt, 2 Heste, 2 Søer, og der fedes ca. 15 Svin aarlig. Ejds. 11.000 Kr.

CHRISTENSEN, CHR., Gaardejer,

»Stouborg Mølle«, Tolne,

er født samme Sted 25. 3. 1925. Forældre: Chr. Christensen og Hustru Dagmar, f. Jensen. Chr. Christensen er gift med Inger, f. Lauritsen i Hvirring 18. 6. 1928. Forældre: Anton Lauritsen og Hustru Abalone, f. Jørgensen. Chr. Christensen købte 1. 11. 1948 Gaarden Matr. Nr. 8d m. fl. af sin Far, der havde ejet den ca. 40 Aar. Arealet er 50 Tdr. Land og normal Besætning 10—12 Køer plus Opdræt, 1 Hest, Traktor, 5 Søer og 10 Svin. Ejds. 23.000 Kr. Stuehuset er opført ca. 1898, Mølleriet i 1918, men det er nu nedlægt og anvendes til Kostald. Hestestald, Lade og Høusehus er bygget 1936 og siden er der tilbygget Garage.

CHRISTENSEN, EJNAR, Husmand,

»Lille Fluebjerg«, Tolne,

er født i Hørmested 4. 11. 1914. Forældre: Jens Chr. Christensen og Hustru Ane Kristine, f. Pedersen. Christensens Søster Rosalia Christensen er født i Tolne 4. 9. 1904. Ejnar Christensen købte i 1933 Ejendommen Matr. Nr. 17g af sine Forældre, der havde ejet den ca. 40 Aar. Arealet er 11½ Td. Ld. og normal Besætning 3 Køer plus Opdræt, 1 Hest og 3 Søer. Ejds. 6600 Kr. Stuehuset er den ældste af Bygningerne, mens Christensen har bygget Kostalden i 1956 og de øvrige Bygninger er ogsaa ældre.

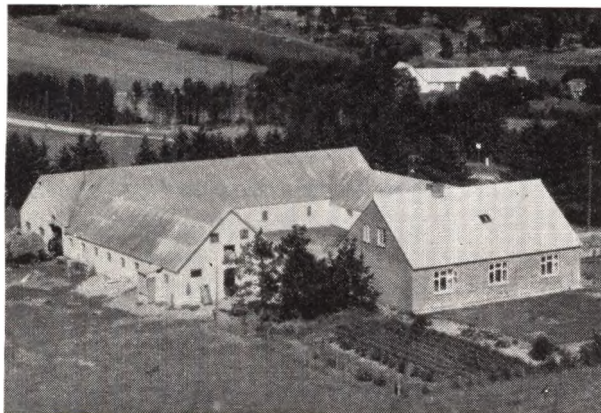

ERIKSEN, HENNING, Gaardejer,

»Langager«, Tolne,

er født i Sognet 8. 2. 1935. Forældre: Abraham Eriksen og Hustru Kristine, f. Pedersen. Henning Eriksen købte 2. 11. 1957 Gaarden Matr. Nr. 17c af sine Forældre, der havde ejet den siden ca. 1925. Arealet er 64 Tdr. Land og normal Besætning 10 Køer plus Opdræt, 6 Søer, Traktor og der fedes ca. 30 Svin aarlig. Ejds. 26.000 Kr. Stuehuset er opført 1951 og Udbygningerne 1937—40. Dengang Eriksens Far overtog Gaarden var Jorden kun Lyngbakker fyldt med Sten.

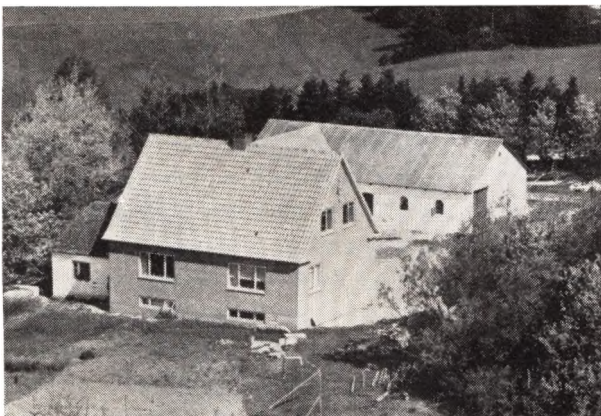

JENSEN, EJNAR, Husmand,

»Nymark«, Tolne,

er født i Sognet 9. 6. 1916. Forældre: Simon Jensen og Hustru Marie, f. Nielsen. Ejnar Jensen er gift med Erna, f. Nielsen Broen i Sindal 29. 10. 1918. Forældre: Chr. Broen og Hustru Kristine, f. Jensen. I Ægteskabet

er 6 Børn: Inger, Erik, Doris, Tage, Aase og Margit. Ejnar Jensen købte i 1938 Ejendommen Matr. Nr. 18d af Peter Bolander, der havde ejet den siden ca. 1929. Arealet er 23 Tdr. Land og normal Besætning 6 Køer plus Opdræt, 2 Heste, 3 Søer og der fedes ca. 12 Svin aarlig. Ejds. 18.600 Kr. Laden er opført 1940, Kostalden 1947 og Stuehuset 1954. Jensen har gennem en Periode været Medlem af Sogneraadet.

LARSEN, BØRGE, Husmand,

»Rønsig«, Tolne,

er født i Sognet 18. 9. 1926. Forældre: Thomas Larsen og Hustru Mary, f. Bertelsen. Børge Larsen er gift med Signe, f. Iversen i Ø. Brønderslev 4. 1. 1927. Forældre: Karl Iversen og Hustru Astrid, f. Olsen. I Ægteskabet er 2 Børn: Lene 19. 6. 1955 og Kirsten 11. 8. 1956. Børge Larsen købte i 1952 Ejendommen Matr. Nr. 1c og 1o af Dususinus Simonsen, der havde ejet den ca. 6 Aar. Arealet er 20 Tdr. Land og normal Besætning 10 Køer plus Opdræt, 2 Heste, 2 Søer og 10 Svin. Ejds. 28.000 Kr. Stuehuset er opført ca. 1898, mens de øvrige Bygninger baade er ældre og yngre.

LARSEN, HANS, Gaardejer,

»Skovlund«, Tolne,

er født her paa Gaarden 30. 8. 1926. Forældre: Andreas Larsen og Hustru Marie. Hans Larsen er gift med Julie, f. Jensen i Remsø 9. 11. 1919. Forældre: Martinus Jensen og Hustru Rasmine, f. Christensen. I Ægteskabet er 2 Børn: Britta 2. 9. 1953 og Else Marie 7. 5. 1956. Hans Larsen købte i 1950 Gaarden Matr. Nr. 7a m. fl. af sin Far, der havde ejet den ca. 40 Aar, men den har gennem 3 Generationer været i Slægtens Eje. Arealet er 43 Tdr. Land og normal Besætning 12 Køer plus Opdræt, 2 Heste, 5 Søer og der fedes ca. 40 Svin aarlig. Ejds. 16.000 Kr. Bygningerne er opført for ca. 100 Aar siden, men siden tilbyggede og omforandrede. Maskinhuset er bygget 1957.

LARSEN, HENRY, Husmand,

»Rørdal«, Tolne,

er født i Morild 19. 6. 1925. Forældre: Ingemann Larsen og Hustru Kristine, f. Kjul. Henry Larsen købte 1. 4. 1958 Ejendommen Matr. Nr. 17e af Knud Pedersen. Tidligere har Erling Andersen ejet den i 3 Aar. Arealet er 26 Tdr. Land og normal Besætning er 4 Køer plus Opdræt, 2 Heste, 2 Søer og Svin. Ejds. 13.000 Kr. Bygningerne er opført ca. 1930 paa nær Hønhuset som blev tilbygget 1954.

LARSEN, LARS PETER, Forpagter,

»Brinkhus«, Tolne,

er født i Rakkerby 14. 10. 1899. Forældre: Niels Chr. Larsen og Hustru Johanne, f. Pedersen. Lars P. Larsen er gift med Agnes, f. Pedersen i Arentsminde, Brovst 11. 7. 1899. Forældre: Peter Ø. Pedersen og Hustru Dorthea, f. Nielsen. I Ægteskabet er 5 Børn: Ole 13. 3. 1931, Svend Erik 5. 7. 1932, Lisbeth 27. 6. 1937, Jørgen 19. 3. 1940 og Henning 19. 8. 1942. Lars P. Larsen forpagter Ejendommen Matr. Nr. 16c som ejes af Staten, der har haft den siden 1950 og Larsen har været Forpagter i 10 Aar. Arealet er 12 Tdr. Land



og normal Besætning 3 Køer plus Opdræt og 4 Søer. Ejds. 16.000 Kr. Bygningerne er opført for ca. 100 Aar siden, men siden omforandrede.

NIELSEN, POUL, Gaardejer,

»St. Højen«, Tolne,

er født i Astrup 11. 6. 1923. Forældre: Albert Nielsen og Hustru Amalie. Poul Nielsen er gift med Tilli, f. Sørensen paa Læsø 8. 10. 1924. Forældre: Napier Sørensen og Hustru Mathilde, f. Jerup. I Ægteskabet er 4 Børn: Bodil 22. 2. 1952, Inger 6. 12. 1953, Kaj 12. 4. 1955 og Margit 13. 12. 1956. Poul Nielsen købte 1. 3. 1958 Gaarden Matr. Nr. 17k af Chr. Gaardboe, der havde ejet den 9 Aar. Tidligere har Bolander ejet den mange Aar. Arealet er 42 Tdr. Land og normal Besætning 14 Køer plus Opdræt, Traktor, 3 Søer og der fedes ca. 50 Svin aarlig. Ejds. 32.000 Kr. Tidligere har Nielsen i 8 Aar ejet en Gaard i Aasted.



SØRENSEN, CHR., Husmand,

»Nymark« Tolne,

er født i Bindslev 30. 10. 1911. Forældre: Holm Sørensen og Hustru Anine, f. Mikkelsen. Chr. Sørensen købte 14. 2. 1956 Ejendommen Matr. Nr. 18f af Alman Olsen, der havde ejet den i 27 Aar. Arealet er 26 Tdr. Land og normal Besætning 7 Køer plus Opdræt, 2 Heste, 2 Søer og ca. 15 Svin. Ejds. 19.000 Kr. Bygningerne er opført 1924 efter Brand.

THOMSEN, TAGE, Gaardejer,

»Lerbjerg«, Tolne,

er født i Skærum 31. 7. 1929. Tage Thomsen købte i 1956 Gaarden Matr. Nr. 11b og 24 af Simon Jensen, der havde ejet den 43 Aar. Arealet er 50 Tdr. Land og normal Besætning 6 Køer plus Opdræt, 2 Heste, 9 Søer og der fedes ca. 20 Svin aarlig. Ejds. 24.000 Kr. Laden er opført ca. 1938, mens de øvrige Bygninger er ældre.

ØRSTED SOGN

det største i Herredet og Amtet, omgives af Estruplund, hvorfra det delvis skilles ved Ingerslev Aa, Holbæk Sogn, Vore S. (hvori en Enklave), Randers Fjord med Grund Fjord, Sønderhald Hrd. (Vejlby, Gesing og Vivild S.), fra hvilket det for en Del skilles ved Hejbæk og Hevring Aa, samt Kattegat. Kirken ligger c. 19 km ØNØ. for Randers. De for en Del noget højtliggende, bakkede Jorder er gode, muldede og lerblandede, en mindre Del sandede (Hevring Hede, »Løkken« og »Bakkerne«), med meget betydelige Engstrækninger (Flodenge, Købeenge og de nu inddæmmede og landfaste Hollandsbjærg Holme). I Sognet Stenalt Skov. Fra Ørsted gaar en Sidelandevej til Randers-Grenaa Landevejen.

Befolkning i 1921: 2241 (1801: 1069, 1850: 1443, 1901: 2149), boende i 503 Gaarde og Huse. Det saml. Hartk. (1905): 499 Td.; 109 Gaarde med 442 og 277 Huse med 53, forsk. Lodder med 4 Td. Hartk., samt 33 jordløse Huse. Ejds. (1924): 6579, deraf Jordv.: 3497. Areal: 5329 ha, hvoraf (1919) besaaet med Hvede 139 ha, Rug 300, Byg 367, Havre 932, Blands. til Modenhed 102, Kartofler 142. Foderroer 496; Brak udgjorde 264 ha, Grønføder og Græsning 1973, Haver o. l. 74, Skov 152, Heder og Lyngbakker 149, Vandar. 26. Kreaturhold (1923): 706 Heste, 3250 Stk. Hornkv. (deraf 1616 Køer), 34 Geder, 588 Faar, 2457 Svin.

I Sognet Byerne: Ørsted (1349 Ørstedt) — 1. Februar 1921: 233 Gaarde og Huse med 916 Indb. — en stor, købstadslignende Landsby med Kirke, Præstegaard (opf. efter Brand 1899), Missionshus (»Bethesda«, opf. 1899), Skole (opf. 1912), teknisk Skole (opr. 1881), Tinghus med Politist., Amtssyge- og Epidemihus (opf. henh. 1886 og 1892, udvidet 1904; henh. 50 og 10 Senge), Apotek (opr. 1857), Udgivelsessted for Gerlev-Onsild Herreders Folkeblad, Ørsted og Omegns Sparekasse (opr. 1907; 31. Marts 1923 var Indsk. 370.455, Reserver 23.187 Kr.), Farveri, Bryggeri, 2 Mlr., Andelsmejeri (opr. 1886, ombygg. 1912), Kbmshd. m. m., Gæstgiveri, Vandværk (priv.) og Postkontor; Hevring (1664 Høffringbye) med Skole, Forsamlingshus (opf. 1891),

Kbmshd. og Andelsmejeri (Haab; opr. 1881; indtil 1896 Fællesm.; ombygg. 1912); Bode (1408 Bodhæ, 1608 Boffue) med Skole; Hollandsbjærg (1423 Hollandzbie- rig) med Skole, Forsamlingshus (opf. 1894) og Brugsforen.; en Del af Lille-Sjørup (Resten i Vore S.). Saml. af Gaarde og Huse: Spangshuse, Heden. Gaarde: Hovedgaarden Stenalt (1375 Stienholt, 1437 Stenholt) har 73,1 Td. H., Ejds. 709, deraf Skoven 56, Jordv. 477, deraf Skoven 24; c. 735 ha, deraf Ager 439, Eng 110, Skov 166, Hede 15. Christianslund har 13,1 Td. H., Ejds. 132, Jordv. 80; c. 138 ha, deraf Ager 55, Eng 82. Præstegaarden: 10,3 Td. H., Ejds. 100, Jordv. 63; c. 84 ha, deraf Ager 44, Eng 32, Mose 7. Sandgaard, Langtoftegaard, Lykkegaard, Marupgaard, Højgaard, Bondhøjgaard.

Ørsted, en egen Sognekommune, har Tingsted i Ørsted og hører under Rets- og Politikr. Rovsø Hrd. m. m. (Randers), Randers Amtstuedistr., Rovsø Lægekr., Rovsø m. fl. Hrdr.s Skattekr., Gerlev-Rovsø Hrdr.s Vurderingskr., Amtets 4. Folketingskr., 3. Forligskr. og 4. Udskrivningskr. 325. Lægd. Kirken er selvejende.

Den anelige Kirke (udv. Længde med Taarnet 40 m, Skibets Bredde 10 m) bestaar af Kor og Skib, Taarn mod V. og Vaabehus mod N. Kor og Skib er fra romansk Tid af Granitkvadre paa Sokkel med Skraakant. Flere oprindl. Vinduer og begge Døre (Vinduer og Syddøren tilmurede) er bevarede. Portalerne er rigt smykkede med Billeder; paa den sydl. ses saaledes til højre Christus i sit Højsæde, Syndefaldet og underst to verdslige Figurer, Mand og Kvinde, til venstre en Konge og derunder en Bladranke, paa Overliggeren to modstillede Løver og paa Sidekarmene ligeledes Bladværk, den nordl. har ligeledes Figurer paa hver Side og paa Overliggeren Christus paa Dommens Dag. Ogsaa paa andre Steder i Murene findes Stenbilleder, saaledes mod S. en Frise med Christus og Evangelisterne. I den senere Middelalder fik Kor og Skib Hvælvinger, og Taarnet, af Granitkvadre og store Mursten, med hvælvet Underrum og Pyramidetag, og Vaabehuset, med Kamgavl, tilføjedes. Ved Korets Sydside

har været et 1595 af Jak. Bjørn og Anne Krabbe opf. Gravkapel (i Kapellet lod Anne K. 1597 opsætte en rødlig Sten med Stenalts Ejeres Navne, nu i Taarnbuen); det blev solgt 1826 og nedbrudt og Ligene ned-sænkede i et Hjørne af Kirkegaarden. Kirkens Indre viser et af de smukkeste Eksempler paa et adeligt Ud-styr af en Landsbykirke. Rigt udsk. Altertavle fra c. 1630 med Chr. IV's Navnetræk. Malet Alterbordsfor-side fra 1613, genfremdraget 1924, med Nadverbillede, bekostet af Fru Anne Krabbe (paa Rammen hendes og hendes Mands Anevaaben). I Alterbordet er et mid-delalderligt Relikviegemme. Paa Alterstagerne Jak. Bjørns og Anne Krabbes Vaaben og Aarst. 1594. Ro-mansk Granitfont med Bladrænke paa Kummen og Mandehoveder paa Foden. Prædikestol i Renæssance-stil med Bjørn Andersens Vaaben. Størstedelen af Sto-lestaderne er fra 1604, nogle med Jakob Bjørns og Fru Anne Krabbes Vaaben og med prægtigt udskaarne Døre, hvorpaa Portrætfigurer af de to Stiftere. Under Korbuen en Tavle med Indskr., der melder, at Anne Krabbe 1613 har givet en Kalk og Disk af Sølv og la-det en Kande gøre af den gamle Kalk; Kalken, der er en af de prægtigste i Landet, er fra 15. Aarh. og sik-kert udenlandsk (svensk?) Arbejde. Orgel fra 1892. I Korvæggen en pragtfuld Ligsten, med Portrætfigurer, over Bjørn Andersen, død 1583, og hans to Hustruer Sidsel Ulfstand og Karen Friis, og en anden (beskadi-get) over Sønnen Jak. Bjørn, død 1596, og Hustru An-ne Krabbe, død 1618. Af andre Ligsten nævnes en over Laurids Muus og hans Hustru Mette Nielsdatter Ro-senkrantz, død 1436, med Billede af den sidste alene, og en over Anders Jakobsen Bjørn, død 1490, og Hu-stru Anne Lauridsdatter Muus, begge i Taarnrummet. I Skibets Epitafium, med Portrætter, over Præsten Thøger Nielsen Ferslev, død 1670, opsat 1666 af ham og hans 2. Hustru Gertrud Jensdatter. I Skibets Mid-tergang fandtes i 1921 nogle murede Gravkamre fra Renæssancetiden. Paa Hvælvingerne er der fundet De-korationer fra omtr. 1570. Inventaret er restaur. 1922 —24 af Maleren Kr. Due.

Stenalt skal have tilhørt Hr. Stig Andersen (Hvide) til Bjørnholm, død 1369, men blev 1375 af Bo Leigel solgt til Jens Muus og tilhørte derpaa dennes Sønner Laur. og Strange M., hvilken sidste 1432 overdrog Broderen al sin Arv. Laur. M. tog 1433 Laas paa Gaar-den, men døde uden Sønner, hvorfor S. (før 1460) kom med Datteren Anne til Anders Jakobsen Bjørn, død 1490, Sønnen Gamle Bjørn Andersen (bekendt fra Dra-

bet paa Povl Laxmand), hans Sønner Henrik (død c. 1541) og Anders Bjørnsen, dennes Søn Rigsrd. Bjørn Andersen den Yngre, død 1583, og hans Søn Jak. Bjørn, død 1596 som Slægtens sidste Mand. Hans Svoger Mikkell Nielsen (Tornekrands) til Kyø mageskiftede 1603 til sin Svoger Godslev Budde til Rødslet en Tre-diedel af S., men efter Jak. Bjørns Enkes, Anne Krab-bes Død 1618 blev S. solgt til Enevold Kruse til Hjer-meslevgaard m. m., død 1621. Efter hans Enke Else Marsvins Død 1632 tilfaldt S. (1638 72 Td. H.) deres Sønnesøn Tyge Tygesen Kruse, død 1649, hvis Moder Fru Karen Sehested arvede S. og bragte den til sin 2. Mand Jørgen Seefeld til Visborggaard, død 1666; der-paa tilhørte den Sønnen Hofjunkker Chr. S. (død 1685), der med kgl. Bevill. af 1683 lagde Eldrupgaard i Ge-sing S. ind under Hovedgaardens Takst. Hans Søn Kapt. Mogens S., død 1739, solgte 1713 med sin Moder Fru Lene Rosenkrantz, død 1725, S. (81, Tiender 111 Td. H. og Gods) til sin Svoger Etatsraad Axel Bille til Holbækgaard m. m., død 1739, som 1730 fik kgl. Bevill. paa, at S. maatte høre under Holbækgaards Birketing, og hvis Enke Sophie Seefeld (død 1753) 1751 overdrog S. (94, 123 og 399 Td. H.) til den ældste Søn Lands-dommer, Etatsraad Knud Bille, død 1785. Hans Datter Ida Skeel B. bragte Halvdelen af S. til sin Mand Grev Fr. Chr. Schack til Stamhuset Giesegaard (død 1790), der 1768 fik Skøde paa hendes Søsters og Svogers So-phie Seefeld Billes og Major Axel Rosenkrantz' Halv-part i S. Under 29. Januar 1787 oprettede Schack og Hustru S. til et Stamhus (80, 111 og 442 Td. H.), hvori 1802 ogsaa Estruplund indlemmedes, for Sønnen Grev Preben Brahe Schack, der dog allerede 27. December 1805 fik Bevilling paa at afhænde Stamhuset imod at oprette en Fideikommiskapital paa 125.000 Rd., hvor-efter S. (omtr. 600 Td. H.) 1810 blev solgt for 300.000 Rd. til Generalkrigskommissær Bern Holm i Chri-stianssand, der 1812 skødede den for 615.000 Rd. til Kmjkr. (senere Gehejmerd.) Fr. S. Raben til Beldrin-ge, der 1815 solgte den (593 Td. H.) for 215.000 Rbd. S. V. til Etatsrd. H. J. Hansen til Bramstrup (død 1832), fra hvem den (80, 59 og 441 Td. H.) 1823 ved Tvangs-auktion for 76.500 Rbd. Sølv gik over til General Frans Chrf. Bülow (død 1844), der 1824 solgte den til Høje-steretsadvokat Jens Laasby Rottbøll (død 1824). Hans Dødsbo skødede den 1825 til Prokur., Stænderdepute-ret Etatsrd. Malthé Bruun Nyegaard (død 1877), der 1842 solgte Gaard og Gods for 227.000 Rd. til fhv. Ka-pelmusikus P. Chr. Bruun (død 1852), som 1847 over-

drog den (1850 65 og 265 Td. H.) til Sønnen Kmhr., Hofjægerm. R. Bruun (død 1906). Hans Enke Christiane M. f. Komtesse Scheel beholdt Gaarden til sin Død 1910, hvorefter den kom til Sønnen, Hofjægerm. Jørg. B. — Den nuv. Hovedbygning, der ligger lavt, næsten helt omgivet af Moser og Kær, er opf. i første Halvdel af 19. Aarh. i nyklassisk Stil af Grundmur med fladt Tag og bestaar af 1 Fløj i 2 Stokv. med Kælder. Den tidligere Bygning, som da blev nedbrudt, var opf. af Bjørn Andersen den Yngre; den var omgivet af Grave og bestod af 3 grundmurede Fløje i 2 Stokv.; over Graven førte fra S. en Bro, ad hvilken man gennem en hvælvet Port kom ind til Gaarden; i Bygningen var et Kapel. En Del af Avlsbygningerne brændte 1913 og 1921. I Skoven er anlagt en Vildandepark. — Omtr. 2 km S. for Stenalt ved Udkanten af Skoven har den forr. Ejer paa en nedlagt Fæstegaard 1866 opf. en herskabelig Bolig med Taarn og Spir, Christianslund.

En Runesten, som Anne Krabbe lod opstille i Stenalts Have, var i lang Tid forsvundet, men et Brudstykke genfundtes ved Christianslunds Ombygning efter en Brand 1913 og er nu genopstillet foran Hovedbygningen. Indskriften (suppl. efter Ole Worm) fortæller, at Asser Stygsen rejste Stenen efter sin Brodersøn.

I Haven findes en anelig gl. Eg (5,0 m i St. Omf.); Kronen er beskadiget. — I Skoven findes »Ruinen« af en tidligere mægtig Bøg (c. 5,3 m i St. Omf.); endvidere en Bøg med St. Omf. c. 3,7 m og c. 24 m høj og en Eg med St. Omf. c. 4,0 m og c. 20 m høj.

Sandgaard beboedes fra 1751 af den sindssvage Justitsraad Christen Bille (død 1765), en Broder til Kn. B. til Stenalt. Den var da kun 1 Td. H.; 1800 tilhørte den Rasm. Udbye, senere Niels Bak, som 1815 skødede den for 13.000 Rbd. N. V. til Forv. paa Stenalt Chr. Nørshou (død 1848), som atter 1823 købte den (9 Td. H.) og en Tiende (19 Td. H.) m. m. for 1681 Rbd. Sølv og Aftægt af Forv. Jak. Calstrups Enke, men straks solgte den til And. Tørsleff, der ejede den til 1828. Den tilhørte derefter Fr. Ammitzbøll, som 1830 solgte den til Kammerrd. J. M. Secher, fra hvem den 1839 kom til M. P. Secher (død 1861) og derefter til hans Søn J. A. S.; 1899 solgte Langballe den for 38.500 Kr. til A. Skou.

Mikkel Poulsen i Ørsted nævnes 1458. — 1688 nævnes i Sognet »Høckergaarden«. — Til Sallinggaard (i Ørsted Sogn?) skrives 1580 Jens Brun.

Ved Kirken staar en grundmuret middelalderlig Kirkelade, der 1639 indrettedes til et Hospital for 7 fattige af Tyge Kruse og 1649 fornyedes af Jørgen Seefeld samt 1738 forbedredes af Axel Bille; det var herefter indrettet til 14 Lemmer. 1869 solgtes Bygningen til Kommunen, der afgav den til Økonomilejlighed for Førstelæreren; nu er den udlejet, og Renten af Kapitelen, nu 10.000 Kr., uddeles til 14 Almisselemmer.

I Ørsted er 1920 rejst en Genforeningssten.

Fattiggaarden i Ørsted, opført 1881 med Plads til 32 Lemmer, blev nedlagt 1908, og den indrettedes derefter til Landbrugsskole, men denne ophørte c. 1916, og den nyopførte Skolebygning blev da nedbrudt.

Ørsted skal i gamle Dage have været en betydeligere By eller Flække, der siges at have staaet i umiddelbar Forbindelse med Grund Fjord. Fra en Kærstrækning skyder der sig en lang, smal Arm op til Byen, og mod SV. i Byen findes et Gadekær, som Traditionen lader være en Rest af Havnen, og hvori der i 19. Aarh. skal være fundet et Skibsanker; baade her og mod S. ved det fordums Indløb til Havnen har der været Rester af Fortøjningspæle; en Gade i Byen kaldes Toldbodgyde. I Dske Atl. omtales, at der i den da eftergroede Arm fra Rnders Fjord (Grund Fjord) op til Ørsted er fundet Ankre og andre Skibsredskaber.

Byen Bode, der ligger nærmere ved Grund Fjord, skal have været Ørsteds Ladeplads. Det meste af Ørsted By, 49 hele og halve Bol med Præstegaarden, brændte 21. April 1696, og 12. April 1777 brændte 7 Gaarde og 17 Huse.

Tæt ved Hevring Mølle er der en hellig Kilde.

Ikke et eneste jordfast Oldtidsmindesmærke er nu bevaret i Sognet, men der kendes Pladsen for enkelte sløjfede Gravhøje, saaledes Ø. for Ørsted, ved Holandsbjærg og ved Bode. Ogsaa N. for Ørsted siges at have ligget Gravhøje. Ø. for Ørsted har der været en Køkkenmødding fra den ældre Stenalder, og N. for Byen er under Markflade truffet enkelte Grave fra den ældre Jernalder, med Sæt af Lerkar som Gravods.

ANDERSEN, AMDI, fhv. Gaardejer, Hollandsbjerg, Ørsted,

er født samme Sted 8. 5. 1890. Forældre: Gdr. Rasmus Martinus Amdisen, Hollandsbjerg, og Hustru Marie Elisabeth. Bedsteforældre: FF Gdr. Amdi Andersen, Hollandsbjerg. FM Elisabeth, f. Therkildsen. MF Lærer Kristiansen, Hollandsbjerg. Amdi Andersen er gift med Kirstine, f. Broch i Hollandsbjerg 4. 12. 1886. Forældre: Bmd. Søren Broch, Hollandsbjerg, og Hustru Rasmine, f. Mikkelsen. Bedsteforældre: FF Rasmus Broch, Hollandsbjerg. FM Ane Kirstine. MF Micael Mikkelsen, Ll. Sjørup. MM Kirstine. Amdi Andersen overtog i 1912 Gaarden Matr. Nr. 3a m fl. efter sine Bedsteforældre, hos hvem Andersen er opfødt, da hans Far døde meget tidligt. Gaarden har været Fæstegaard under Stenalt, men blev frikøbt af Amdi Andersen ca. 1868 for en Pris af 13.000 Rigsdaler og med et Areal paa 110 Tdr. Land men ingen Besætning. Gaarden laa dengang i Byen, men blev ca. 1875-80 flyttet nord for Byen. Udbygningerne er ombyggede 1925 efter Brand. Gaarden blev i Marts 1957 overdraget til Anna og Søren Broch samt Fætteren Amdi Broch med et Areal paa 70 Tdr. Land Normal Besætning er 16 Køer, 16 Ungkreaturer, 3 Heste, Traktor, 40 Svin samt Fjerkræ. Der drives 10 Marks Drift med Nutidens Maskiner og Redskaber.



ANDERSEN, HANS CHR., Bmd., »Højvang«, Hollandsbjerg, Ørsted,

er født i Tirstrup 5. 12. 1910. Forældre: Gdr. Anton Andersen, Tirstrup, og Hustru Eva, f. Bager. Bedsteforældre: FF Gdr. Hans Andersen, Tirstrup. FM Birthe. MF Gdr. Niels Bager, »Bramgaarden«, Fjellerup. MM Birthe. Hans Chr. Andersen er gift med Ella, f. Christiansen i Egeskov paa Fyn 2. 6. 1913. Forældre: Husmand Rasmus Christiansen, Egeskov, og Hustru Marie. I Ægteskabet er 2 Børn: Svend og Børge 22. 8. 1936. Hans Chr. Andersen købte i 1941 Ejendommen Matr. Nr. 51b m. fl. Hollandsbjerg af Kristian Ankersen med et Areal paa ca. 15 Tdr. Land. Ejendommen har oprindeligt været Daglejerhus, men en af de tidligere Ejere, Peder Pedersen kaldet Per Hjulmand tilkøbte flere Parceller. Bygningerne er tildels Bindingsværk, dog har Andersen udvidet Stalden. Normal Besætning er 6 Køer plus Ungkreaturer, 1 Hest, 1 So plus Opdræt samt ca. 75 Høns.

AXELSEN, KNUD P., Bmd., Ørsted Mk., Ørsted,

er født i Bode 1. 4. 1890. Forældre: Bmd. Anders Axelsen, Bode, og Hustru Kirsten Marie. Knud P. Axelsen

er gift med Anna, f. Børresen i Bode 18. 6. 1906. Forældre: Gdr. Frederik Børresen, Bode, og Hustru Anna Marie. Bedsteforældre: FF Murer Jens P. Børresen, Vivild. FM Birgitte. MF Gdr. Anders Grann, Bode. Kn. P. Axelsen købte i 1924 Ejendommen Matr. Nr. 36f af Jens Mikkelsen med et Areal paa 6 Tdr. Land, hvortil der siden er tilkøbt 11½ Td. Land. Bygningerne er opført 1909 efter Brand, dog har Axelsen udvidet Lade og Kostald samt bygget Staklade, Maskinhus m. m. Ved Overtagelsen var der ingen Besætning, men i Dag er der 6 Køer plus Ungkreaturer, 2 Heste, 2 Søer, 100 Høns og der leveres ca. 30 Svin aarlig.



BACH, ALFRED, Bmd., »Havblink«, Hevring Mk., Ørsted,

er født i Ingerslev 9. 8. 1917. Forældre: Gdr. Niels Bach, »Havblink«, og Hustru Katrine, f. Laursen. Bedsteforældre: FF Arbm. Mads Bach, Ingerslev. FM Kristine. MF Gaardbestyrer Laurs Laursen (Boje), Ingerslev. MM Karoline Marie. Alfred Bach overtog i 1954 Ejendommen Matr. Nr. 13o og 13p Hevring efter sine Forældre med et Areal paa 7 Tdr. Land. Bachs Far købte Ejendommen 1924 af Gunnar Jensen. Ejendommen blev oprettet som Statsejendom. Bygningerne er opført ca. 1915 efter Brand. Normal Besætning er 2 norske Heste, 3 Køer plus Ungkreaturer, 2 Søer plus Opdræt samt Fjerkræ.

BANG, KNUD, Forpagter, Hollandsbjerg, Ørsted,

er født i Hollandsbjerg 8. 11. 1924. Forældre: Gdr. Andreas Bang, Hollandsbjerg, og Hustru Anna. Bedsteforældre: FF Husmand Rasmus Bang, Fausing. FM Sofie. MF Skrædder Simon Nielsen, Hollandsbjerg. MM Ane. Knud Bang er gift med Ellen, f. Sørensen i Handest 7. 12. 1921. Forældre: Rentier Martin Sørensen, Vorup, og Hustru Ane Marie. Bedsteforældre: FF Gdr. Martinus Sørensen, Gundestrup. FM Kirstine. MF Bmd. Gustav Nicolausen, Høndrup. I Ægteskabet er 2 Børn: Tove 18. 5. 1947 og Søren 26. 6. 1952. Knud Bang overtog i 1954 Gaarden Matr. Nr. 2b m. fl. Hollandsbjerg efter sine Forældre med et Areal paa 34 Tdr. Ld. Bangs Far købte Gaarden i 1938 af Kredittforeningen og var da ikke saa stor, da der er blevet tilkøbt flere Parceller. Bygningerne er ældre, men restaurerede. Normal Besætning er 7 Køer plus Ungkreaturer, 1 Hest samt Traktor, 3 Søer plus Opdræt samt ca. 75 Høns.

BEIDER, AGNETHE JOHANNE, Gaardejerske,
»Beidersminde«, Ørsted Mk., Ørsted,

er født samme Sted 28. 3. 1907. Forældre: Gdr. Frederik Beider, »Beidersminde«, og Hustru Sine. Bedsteforældre: FF Gdr. Peder Beider, »Beidersminde«. FM Mette Katrine. MF Post Laurids Jensen, Auning. MM Ane Johanne. Agnethe Beider overtog 4. 4. 1936 Gaarden Matr. Nr. 32a og 31b m. fl. efter sine Forældre med et Areal paa 40 Tdr. Land. Gaarden laa tidligere i Ørsted By, men blev af Peder Beider flyttet hertil ca. 1858 efter Brand, dengang med Navnet »Tvillinggaarden«. Bygningerne er tildels de samme men dog blevet undermurede og paalagt fast Tag. Der er anskaffet Selvbinder, aut. Vandværk, Malkemaskine samt inst. El Lys og Kraft Normal Besætning er 12 Køer plus Ungkreaturer, 1 Tyr, 3 Hopper, 2 Søer samt Svin og Fjerkræ.

BENDSEN, ROBERT, Gdr., »Bendsgaard«,
Ørsted,

er født samme Sted 13. 4. 1923. Forældre: Gdr. M. Bendsen, »Bendsgaard«, og Hustru Margrethe, f. Frandsen. Bedsteforældre: FF Gdr. Jens Bendsen, »Bendsgaard«. FM Inger Marie. MF Bmd. Jørgen Andersen, Ørsted Mk. MM Ane. Robert Bendsen er gift med Inge, f. Juhl i Folding 14. 5. 1924. Forældre: Gdr. Peter Madsen Juhl, Folding, og Hustru Marie, f. Brandt Schmidt. Bedsteforældre: FF Bmd. Anders Juhl, Lindknud. FM Mathilde. MF Gdr. Niels Brandt Schmidt, Vejen Vestermark. MM Kirstine. I Ægteskabet er 2 Børn: Inge Marie Juhl 1. 3. 1951 og Jens Peter Juhl 21. 10. 1954. Robert Bendsen overtog i 1946 Gaarden Matr. Nr. 39a Ørsted efter sine Forældre med et Areal paa 62 Tdr. Land. Gaarden var tidligere Fæstegaard under Stenalt Gods. Arealet var før ca. 100 Tdr. Land, da det er en Hovedgaard. Stuehuset er Bindingsværk og ca. 200 Aar gammel. Udbygningerne har ogsaa været delvis Bindingsværk, men undermurede af Bendsen samt paalagt fast Tag. Gaarden drives kvægløs med Avl af Korn og Frø. Der holdes ca. 900 Høns og leveres ca. 70 Svin aarlig. Der findes de nødvendige Maskiner og Redskaber. Bendsen var i 1944—45 Elev paa Vejlbys Landbrugsskole, da Eleverne blev jaget ud af Tyskerne i December 1944.

BINDER, TAGE GUSTAV, Gdr., »Hevringlund«,
Ørsted,

er født i Hevring 3. 7. 1913. Forældre: Gdr. Anton Gustav Rasmussen, Binder, »Hevringlund«, og Hustru Johanne Marie. Bedsteforældre: FF Gdr. Rasmus Sørensen Binder, Hevring. FM Anna. MF Gdr. Jørgen Nielsen, Kostrup. MM Inger. Tage G. Binder er gift med Ingrid, f. Ambrosius i Spentrup 5. 1. 1923. Forældre: Isenkræmmer Ole Ambrosius, Auning, og Hustru Eleonora. Bedsteforældre: FF Lmd. Jens Ambrosius, Møldrup. FM Sorine. MF Gdr. Jørgen Nielsen, Kotrup. MM Inger. I Ægteskabet er 2 Børn: Karen 3. 6. 1956 og udøbt Dreng 9. 8. 1957. Tage G. Binder overtog i 1952 Gaarden Matr. Nr. 3i efter sine Forældre med et Areal paa 35 Tdr. Land. Binders Far købte i 1913 Gaarden af Martin Pedersen med et Areal paa 25 Tdr. Land mere som i 1943 blev solgt til Militæret. Udbygningerne er opført 1936 efter Brand, mens Stuehuset blev bygget ca. 1875, men restaureret og ombygget 1957. Normal Besætning er 12 Køer plus Ungkreaturer, 3 Heste, 30 Svin og Fjerkræ. Der drives et alsidigt Landbrug plus Ærter med Nutidens Maskiner og Redskaber.

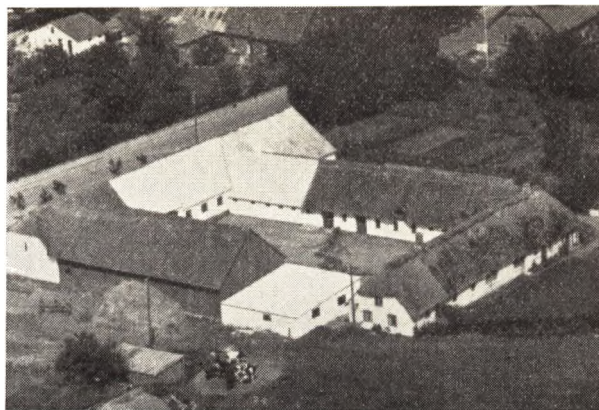

BJERREGAARD, JENS, Gdr., Hevring,
Ørsted,

er født i Koed 29. 10. 1902. Forældre: Bmd. Søren Bjerregaard Jensen, Koed, og Hustru Ingeborg. Bedsteforældre: FF Lmd. Rasmus Jensen, Koed. Jens Bjerregaard er gift med Anna, f. Graver Sørensen i Aastrup 28. 10. 1907. Forældre: Murer Poul Graver, Aastrup, og Hustru Mathea. Bedsteforældre: FF Murer Jens Graver Sørensen, Aastrup. FM Stine. MF Gdr. Rasmus Feldballe, Raagholm. MM Maren. I Ægteskabet er 2 Børn: Bent Bjerregaard Jensen 14. 3. 1936 og Tyge Bjerregaard Jensen 25. 2. 1942. Jens Bjerregaard købte i 1939 Gaarden Matr. Nr. 6a m. fl. af Jens Anton Andersen med et Areal paa 78 Tdr. Land, hvorfra der siden er solgt 23 Tdr. Land til Militæret. Ved Overtagelsen var det ældre Bygninger, Stuehuset som er Bindingsværk er nu delvis undermuret og alle Udbygningerne har Bjerregaard restaureret overalt. Der var ved Ovetagelsen ingen Besætning, men i Dag er der ca. 40 Kreaturer, Traktor, 50 Svin og Fjerkræ. Der drives et alsidigt Landbrug, hvortil der er anskaffet Nutidens Maskiner og Redskaber.

BOESEN, ANTON, Gdr. Ørsted Mk.,
Ørsted,

er født i Sognet 19. 3. 1908. Forældre: Lmd. Hans Boesen, Ørsted, og Hustru Else Marie, f. Nygaard. Bedsteforældre: FF Husmd. Peder Boesen, Ørsted. FM Marie. MF Bmd. Niels Anton Nygaard, Udby. MM Kirsten Marie. Anton Boesen er gift med Metha, f. Larsen Busk i Ørum 15. 3. 1910. Forældre: Lmd. Anders Busk, Ørum, og Hustru Kirsten Marie, f. Rasmussen. Bedsteforældre: FF Peder Busk, Selkjær. I Ægteskabet er 2 Børn: Hans Erik 21. 11. 1939 og Jens 21. 4. 1944. Anton Boesen overtog i 1938 Gaarden Matr. Nr. 67a efter sine Forældre med et Areal paa 20 Tdr. Land, hvortil der siden er tilkøbt 4 Tdr. Land. Hans Boesen købte Gaarden i 1916. Bygningerne er opført 1935 efter Brand, men siden tilbyggede. Normal Besætning er 8 Køer plus Opdræt, Traktor, 2 Søer samt Svin og Fjerkræ.

BOJE, JENS SKIPPER, Gdr., »Bakkegaard«,
Hollandsbjerg, Ørsted,

er født samme Sted 6. 8. 1890. Forældre: Gdr. og Handelsmand Jens Pedersen Boje, Hollandsbjerg, og Hustru Anne, f. Jensen. Bedsteforældre: FF Gdr. Peder Jensen Vægter, Ørsted. FM Mette. MF Gdr. Jens

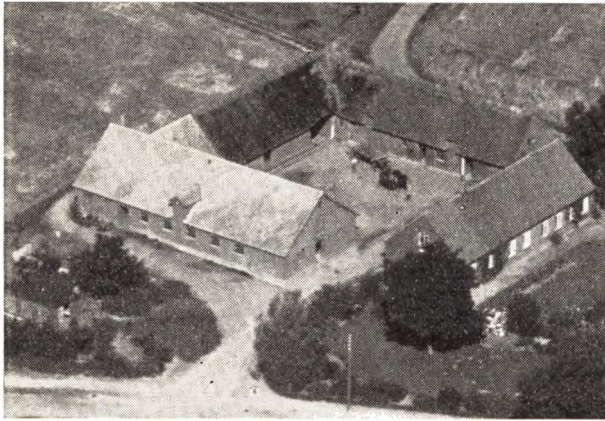

Skipper, Hollandsbjerg. MM Kirsten. Jens Skipper Boje er gift med Marie Jensine, f. Jensen i Lemming 18. 2. 1891. Forældre: Bmd. Anton Jensen, Nisset, og Hustru Anna Marie, f. Sørensen. Bedsteforældre: FF Gdr. Jens Sørensen, Nisset. FM Johanne Marie. MF Gdr. Søren Madsen, Nisset. MM Jensine. I Ægteskabet er 4 Børn: Anna Marie 9. 2. 1927, Kirsten 2. 12. 1928, Jens Anker 11. 1. 1931 og Gunhild 16. 9. 1932. Jens Skipper Boje overtog i 1925 Gaarden Matr. Nr. 24a m. fl. Hollandsbjerg efter sine Forældre med et Areal paa 50 Tdr. Land. Gaarden laa før i Byen, hvor nu Skolen er, men blev i 1892 af Bojes Far flyttet hertil. Jens S. Boje har ombygget Stald og Lade samt udvidet Stuehuset. Der er anskaffet Nutidens Maskiner og Redskaber. Normal Besætning er 12 Køer plus Ungkreaturer, 1 Hest, Traktor, 30 Svin samt 200 Høns.

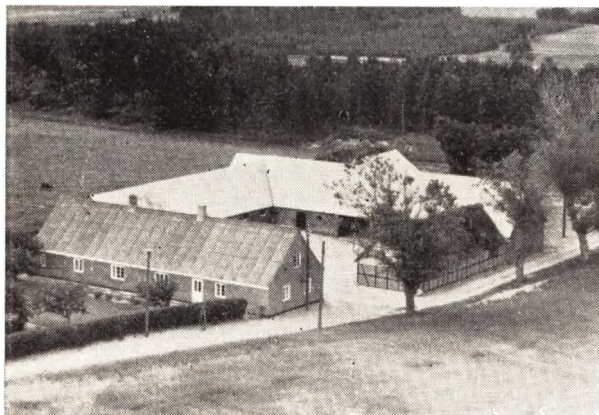

BUGGE, MARTIN, Gdr., »Bondhøjgaard«, Ørsted,

er født i Raaby 19. 1. 1920. Forældre: Gdr. Chresten Bugge, »Tingaarden«, Knejsted Mk., og Hustru Kirsten, f. Skibsted. Martin Bugge købte i 1954 Gaarden Matr. Nr. 42a af Sognefoged Micael Sørensen og Carl Gulbrandt, der kun ejede den 3 Uger og overtog den efter Enkefru Helene Hørning som havde haft den ca. 35 Aar. Arealet er 58 Tdr. Land, men var tidligere større. Bygningerne er alle fra før 1900, men moderniserede af Bugge og der er paalagt fast Tag samt inst. aut. Vandværk. Normal Besætning er 15 Køer plus Ungkreaturer, Traktor, ca. 30 Svin og Fjerkræ. Der er i Sommeren 1957 tilkøbt 5½ Td. Land Eng af Bogtrykker Pedersen, Allingaabro.

BUGGE, VIGGO, Gdr., »Solvang«, Hollandsbjerg, Ørsted,

er født i Raaby 28. 6. 1913. Forældre: Gdr. Chr. Bugge, Knejsted, og Hustru Kirsten. Viggo Bugge er gift med Marie, f. Jakobsen i Rigtrup 6. 4. 1919. Forældre: Smed Martin Jakobsen, Rigtrup, og Hustru Petrea. Bedsteforældre: FF Peder Jakobsen, Brunmose. FM Ane Sofie. MF Gdr. Rasmus Bussen, »Ramten Møllegaard«. MM Marie. I Ægteskabet er 1 Barn: Niels Jørgen 6. 2. 1943. Viggo Bugge købte i 1940 Gaarden Matr. Nr. 2a m. fl. af Micael Broch med et Areal paa 55 Tdr. Land, der tidligere var større, da der før 1940 blev frasolgt 12 Tdr. Land. Bygningerne er ældre, men restaurerede, bl a. har Bugge undermuret Stuehuset samt bygget ny Lade. Gaarden drives kvægløs, men der holdes ca. 70 Svin og ca. 300 Høns. Der avles hovedsagelig Frø og Korn.

BÆK, NIELS, Gaardejer, Bode, Ørsted,

er født samme Sted 3. 5. 1907. Forældre: Gdr. Søren Bæk, Bode, og Hustru Nikoline. Niels Bæk er gift med Margrethe, f. Mikkelsen i Rønede 14. 4. 1907. Forældre: Gdr. Frederik Mikkelsen, Bjødstrup, og Hustru Marie. I Ægteskabet er 4 Børn: Søren, Knud, Johanne Marie og Aage. Niels Bæk overtog i 1942 Gaarden Matr. Nr. 9a m. fl. efter sine Forældre med et Areal paa 110 Tdr. Land, hvortil der siden er tilkøbt 15 Tdr. Land. Bæks Far overtog Gaarden 1886 efter sin Sviogerfar Rasmus Friis og før den Tid var det Friisernes Slægtsgaard. Stuehuset er opført 1888, Stalden 1893, Laden 1952 og Kostalden bliver i 1957 omforandret til Svinestald med Plads til 12 Søer og 150 Svin og samtidig bygges der ny Kostald til 70 Kreaturer. Normal Besætning er 50 Kreaturer, 2 Heste, 2 Traktorer, ca. 60 Svin samt Fjerkræ. Der driver udover alm. Landbrug lidt Frøavl.

BÆK, OTTO, Gaardejer, Bode Krog, Ørsted,

er født samme Sted 29. 6. 1896. Forældre: Gdr. Søren Knudsen Bæk, Bode Krog, og Hustru Rasmine, f. Bojer. Bedsteforældre: FF Gdr. Knud Bæk, Bode Krog. MF Gdr. Peder Vægter Bojer, Ørsted. MM Ane Mette, f. Nygaard. Otto Bæk er gift med Ragnhild, f. Nielsen i Hollandsbjerg 11. 4. 1901. Forældre: Gdr. A. Marius Nielsen, Hollandsbjerg, og Hustru Ane Kirstine, f. Bøje. Bedsteforældre: MF Gdr. Peter Vægter Bøje, Ørsted, og MM Ane Mette, f. Nygaard. I Ægteskabet er 3 Børn: Minna 9. 9. 1930, Inger 24. 5. 1933 og Kirsten 20. 10. 1935. Otto Bæk overtog i 1926 Gaarden Matr. Nr. 1b m. fl. efter sine Forældre med et Areal paa 35 Tdr. Land. Bæks Bedstefar begyndte her ca. 1850, men da var det kun en lille Ejendom, hvortil der efterhaanden blev tilkøbt mere Jord. Normal Besætning er 11 Køer plus Ungkreaturer, 2 Heste, 4 Søer samt Svin og Fjerkræ. Der findes Nutidens Maskiner og Redskaber.

CARSTENSEN, ARNE LYSBECK, Gaardejer, »Ryagergaard«, Bode, Ørsted,

er født samme Sted 14. 3. 1906. Forældre: Gdr. Jens Skødt Carstensen, Ryagergaard, f. 9. 1. 1875, og Hustru Else, f. Lysbeck. Bedsteforældre: FF Gdr. Niels Carstensen, Ryagergaard. FM Barbara. MF Gdr. Nis

Lysbeck, »Stensagergaard«, Alminde. MM Mette Marie. Arne L. Carstensen er gift med Marie, f. Christensen i Stenstrup 2. 10. 1908. Forældre: Lærer Søren Christensen, Stevnstrup Skole, og Hustru Mathilde, f. Kjær. Bedsteforældre: MF Gdr. og Folketingsmand Søren Kjær, Helstrup. I Ægteskabet er 3 Børn: Niels 15. 4. 1936, Søren 15. 10. 1941 og Jens 1. 3. 1951. Arne L. Carstensen overtog i 1952 Slægtsgaarden Matr. Nr. 1a m. fl. efter sine Forældre med et Areal paa 97 Tdr. Land. Familien Skødt har gennem 4 Generationer været Ejere af Gaarden, dels som Fæstere under Stenalt, men de to sidste Ejere dog som Selvejere. Carstensen er 3. Generation af Slægten Carstensen, der er Ejere af Gaarden. Stuehuset er Bindingsværk og ombygget ca. 1860, Laden bygget 1879, Hestestalden er ældre, men undermuret 1919, Kostalden opført 1913 og Staklade m. m. 1926. Normal Besætning er 20 Køer plus Ungkreaturer, 2 Heste, Traktor, 50 Svin og ca. 100 Høns. Der er anskaffet Nutidens Maskiner og Redskaber.

CHRISTENSEN, ANDERS, Gdr., »Godthaab«, Ørsted Mk., Ørsted,

er født i Hollandsbjerg 13. 1. 1896. Forældre: Skrædder Niels Christensen, Hollandsbjerg, og Hustru Grethe. Bedsteforældre: FF Chr. Ingstrup, Voer. MF Anders Skødt, Hollandsbjerg. MM Ane Margrethe. Anders Christensen er gift med Christa, f. Pedersen i Hollandsbjerg 5. 10. 1898. Forældre: Gdr. Chr. Helli Pedersen, Hollandsbjerg, og Hustru Stine. Bedsteforældre: FF Gdr. Peder Helli, Hollandsbjerg. FM Kirstine. I Ægteskabet er 4 Børn: Gudrun 22. 6. 1924, Kirsten 17. 5. 1927, Niels Aage 10. 2. 1929 og Inga 4. 10. 1936. Anders Christensen købte i 1926 Gaarden Matr. Nr. 47b m. fl. Ørsted af Marius Nielsen med et Areal paa ca. 30 Tdr. Land, hvortil der siden er tilkøbt 5½ Td. Land. Bygningerne er ældre, bl. a. er Stuehuset opført ca. 1880, mens Udbygningerne er bygget senere, men restaurerede af Christensen. Ved Overtagelsen var der kun delvis Besætning, men i Dag er der 12 Køer, 10 Ungkreaturer, 3 Heste, 5 Søer samt Svin og Fjerkræ. Der drives et alsidigt Landbrug med Nutidens Maskiner og Redskaber.

CHRISTENSEN, ANTON, Bmd., Hollandsbjerg, Ørsted,

er født samme Sted 16. 12. 1897. Forældre: Skrædder Niels Christensen, Hollandsbjerg, og Hustru Ane Margrethe. Bedsteforældre: MF Husmand Anders Pedersen Skødt, Hollandsbjerg. MM Ane Margrethe. Anton Christensen er gift med Agnes, f. Madsen i Midstrup 21. 1. 1898. Forældre: Arbm. Søren P. Madsen, Levring, og Hustru Mette Marie. Bedsteforældre: MF Gartner Knud Johansen, Vinderslev. I Ægteskabet er 1 Barn: Ove 30. 7. 1925. Anton Christensen købte i 1927 Ejendommen Matr. Nr. 10b m. fl. af Niels Marius Nielsen (Børresen) med et Areal paa 21 Tdr. Land som tidligere var mindre, da der er tilkøbt Jord flere Gange. Bygningerne er ældre, men restaurerede og tilbyggede. Normal Besætning er 6 Køer plus Ungkreaturer, 2 Heste samt Svin og Fjerkræ.

CHRISTENSEN, CHR., Gdr., »Munkegaarden«, Ørsted Mk., Ørsted,

er født i »Tranemosegaard« 11. 11. 1898. Forældre: Gdr. Niels Kr. Christensen, »Tranemosegaard«, og Hustru Marie, f. Pedersen. Bedsteforældre: FF Gdr. Henrik

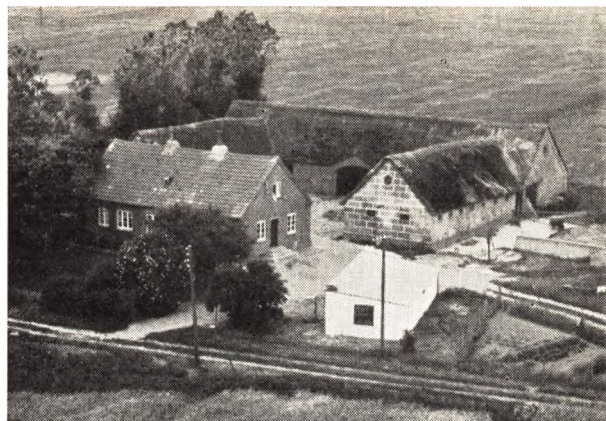

Christensen, Kahre. FM Grethe. MF Gdr. Peder Christensen, »Tranemosegaard«. MM Ane Margrethe. Chr. Christensen er gift med Anna, f. Skou i Ørsted 16. 1. 1902. Forældre: Gdr. Anders Nielsen Skou, »Sandgaard«, og Hustru Marie, f. Jørgensen. Bedsteforældre: FF Gdr. Niels Skou, Ørsted. FM Ane, f. Jensen. MF Murerm. Chr. Jørgensen, Mellerup. MM Ane. I Ægteskabet er 2 Børn: Niels Skou 30. 1. 1922 og Anders Skou 29. 1. 1925. Chr. Christensen købte i 1923 Gaarden Matr. Nr. 41a af Jens Eriksen Jensen med et Areal paa 33 Tdr. Land. Gaardens Areal var tidligere større, da den er blevet delt mellem 3 Søsken. Bygningerne er ombyggede 1882, Stuehuset dog opført 1900 af Anders Munch. Chr. Christensen har tilbygget og restaureret Bygningerne. Normal Besætning er 30 Kreaturer, 2 Heste samt Svin og 150 Høns.

CHRISTENSEN, JENS NIELSEN, Gdr., »Dalager«, Ørsted Mk., Ørsted,

er født i Værum 24. 8. 1921. Forældre: Bmd. Chr. Nielsen Christensen, Værum, og Hustru Emilie Marie. Bedsteforældre: FF Uddeler Jens Nielsen Christensen, Haslund. FM Marie. MF Bmd. Søren Clausen, Værum. MM Marie. Jens N. Christensen er gift med Erna Eline, f. Bonde i Hald 3. 8. 1921. Forældre: Gdr. Marius Bonde, Hald, og Hustru Anna Marie. Bedsteforældre: FF Jens Bonde, Thorup. I Ægteskabet er 9 Børn: Jytte, Knud, Kresten, Svend, Marie og Trillingerne Else, Kirsten og Mogens. Jens N. Christensen købte i 1953 Gaarden Matr. Nr. 21c m. fl. af Søren Christensen med et Areal paa 19 Tdr. Land. Bygningerne er opført 1935 efter Brand, dog har Christensen udvidet Hønhuset. Normal Besætning er 14 Kreaturer, Traktor, 2 Søer, 40 Svin og 450 Høns. Der drives et alsidigt Landbrug med lidt Frøavl. Der findes Nutidens Maskiner og Redskaber. Jens N. Christensen har været paa Vivild Ungdomsskole.

CLAUSEN, INGVAR, Vognmand, Hollandsbjerg, Ørsted,

er født samme Sted 15. 3. 1921. Forældre: Møller Niels Clausen, Hollandsbjerg, og Hustru Jensine. Bedsteforældre: FF Smed Esben Nielsen, Hollandsbjerg. FM Mariane. MF Fisker og Lmd. Nikolai Marxen, Udbyhøj Nord. MM Anna Marie. Ingvar Clausen er gift med Lisbeth, f. Nielsen i Mariager Landsogn 24. 12. 1934. Forældre: Bmd. Søren Nielsen, Mariager Landsogn, og Hustru Nanna. Bedsteforældre: FF Fisker

Anders Nielsen, Mariager. FM Maren. MF Snedker Chr. Dalgaard, Erslev, Mors. MM Mariane. I Ægteskabet er 2 Børn: Karen 10. 9. 1954 og Niels 9. 6. 1956. Ingvar Clausen overtog i 1953 Ejendommen Matr. Nr. 25a i Forpagning af sine Forældre, der havde ejet den siden 1920, og dengang var der Vindmølle som blev nedlagt ca. 1942 og samtidig oprettet Motormølle, som stadig drives. Siden 1951 har Clausen drevet Vognmandsforretning med Lastbil, som tidligere blev drevet med Heste. Bygningerne var oprindeligt Bindingsværk, men blev i 1926 ombyggede efter Brand. Ejendommen drives kun med Svin, Høns og 1 Hest.

DOLBERG, ANKER CARSTENSEN, Gdr.,
»Sandgaarden«, Ørsted,

er født i Ørsted Præstegaard 23. 1. 1914. Forældre: Gdr. C. D. Carstensen, »Sandgaarden«, og Hustru Frandsine Otilie, f. Frandsen. Bedsteforældre: FF Gdr. Niels Carstensen, »Ryagergaard«, Bode. FM Barbara. MF Gdr. Otto Frandsen, Vejlbj. MM Sine. Anker Carstensen Dolberg er gift med Astrid, f. Lauritsen i Ginnerup 31. 10. 1909. Forældre: Propr. Laurits Lauritsen, »Obdrupgaard«, og Hustru Maren, f. Wester. Bedsteforældre: FF Gdr. Niels Lauritsen, »Østergaard«, Ginnerup. FM Ane Elisabeth, f. Bonde. MF Gdr. Hans Wester Hansen, Asgaard, Ginnerup. MM Maren. I Ægteskabet er 5 Børn: Gerda, Inge, Vibeke, Hanne og Carsten. Anker C. Dolberg overtog i 1946 Gaarden Matr. Nr. 26a m. fl. efter sine Forældre med et Areal paa 100 Tdr. Land. Dolbergs Far købte i 1928 Gaarden af Anders Skou, der havde ejet den siden 1900. Laden er opført 1920, Stalden 1928, Svinestalden ombygget 1953, mens det menes at Stuehuset er opført af det gamle Tømmer fra Stenalt Slot ca. 1772 og opført i Bindingsværk med 2 Sidefløje. Gaarden drives kvægløs med 5 Søer plus Opdræt samt Fjerkræ. Der drives en Del Frøavl, og der findes Nutidens Maskiner bl. a. Mejetærsker.

DOLBERG, JOHANNES, Gdr., »Fiskergaarden«,
Bode, Ørsted,

er født i Ørsted Præstegaard 26. 4. 1921. Forældre: Gdr. Carsten Dolberg Carstensen, »Sandgaarden«, Ørsted, og Hustru Frandsine, f. Frandsen. Bedsteforældre: FF Gdr. Niels Carstensen, Bode. FM Barbara. MF Gdr. Otto Frandsen, Vejlbj. MM Sine. Johannes Dolberg er gift med Johanne, f. Andersen i Voer 31. 1. 1918. Forældre: Gdr. Jens Andersen, Voer, og Hustru Karen. Bedsteforældre: FF Gdr. Vilhelm Andersen, Voer Mk. FM Kirstine. MF Gdr. Laus Andersen, Voer Mk. MM Johanne. I Ægteskabet er 3 Børn: Frands Otto 31. 12. 1945, Karen Andrea 11. 5. 1948 og Hartvig 13. 9. 1952. Johs. Dolberg købte i 1947 Gaarden Matr. Nr. 6a af sin Svoger Niels Skifter med et Areal paa 50 Tdr. Land. Forrige Ejer var Rasmus Fisker, hvorfra Gaarden har sit Navn. Kostald og Lade er opført ca. 1900, Hestestalden 1907 og Stuehuset som er Bindingsværk ca. 1776. Normal Besætning er 15 Køer plus Ungkreaturer, Traktor, 4 Søer samt Svin og Fjerkræ. Der drives et alsidigt Landbrug med Nutidens Maskiner og Redskaber.

EHRENREICH, JØRGEN PETERSEN, Gdr.,
»Bangsbo«, Ørsted,

er født i Bode Krog 29. 2. 1916. Forældre: Gdr. Hans Gustav Ehrenreich, Ørsted, og Hustru Marie, f. An-

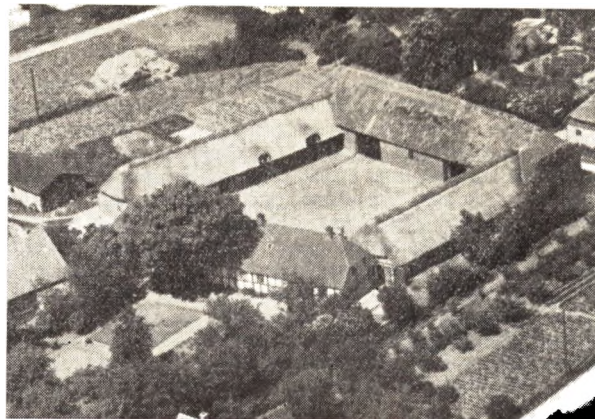

densen. Bedsteforældre: FF Gdr. Jørgen Petersen Ehrenreich, Tøjstrup. FM Kirsten Marie. MF Jens Andersen. MM Anna Louise. Jørgen P. Ehrenreich er gift med Rigmor, f. Ravn i Stapdrup 2. 6. 1918. Forældre: Gdr. Anton Ravn, Stapdrup, og Hustru Ane Kirstine. Bedsteforældre: MF Købmand Karl Nielsen, Nielstrup. MM Kirstine. I Ægteskabet er 4 Børn: Marie 12. 10. 1942, Lis 14. 1. 1945, Esther 26. 4. 1948 og Inge Merete 5. 11. 1949. Jørgen Ehrenreich overtog i 1949 Forpagtningen af Gaarden Matr. Nr. 9a m. fl., men købte den i 1953 af Godsejer Blach, Stenal, med et Areal paa 60 Tdr. Land. Tidligere var Arealet større, da det er en gammel Hovedparcel. Bygningerne er Bindingsværk og ca. 200 Aar gamle, men siden Overtagelsen er Kostalden blevet undermuret og moderniseret. Ved Overtagelsen var den tom for baade Besætning og Avl samt Maskiner. Der er siden anskaffet Nutidens Maskiner og Redskaber og normal Besætning er 10 Køer plus Ungkreaturer, Traktor, 5 Søer samt Svin og Fjerkræ.

ERIKSEN, HARRY, Gdr., »Toftegaard«,
Hevring, Ørsted,

er født i Sognet 2. 10. 1907 og død 11. 8. 1957. Forældre: Gdr. Erik Eriksen, »Toftegaard«, og Hustru Rasmine. Harry Eriksen var gift med Anna, f. Bang i Gjesing-Nørager 15. 1. 1913. Forældre: Gdr. Anders Bang, Nørager, og Hustru Marie, f. Pedersen. Bedsteforældre: FF Gdr. Søren Bang, Nørager. FM Sine. MF Gdr. Kristian Pedersen, Tustrup. MM Anna Kirstine. Harry Eriksen overtog i 1952 Gaarden Matr. Nr. 10a Hevring efter sine Forældre med et Areal paa 50 Tdr. Land. Erik Eriksen købte i 1907 Gaarden med et større Areal. Bygningerne var ældre, men Harry Eriksen har restaureret dem samt paalagt fast Tag og bygget Hestestald og Maskinhus. Normal Besætning er 14 Køer plus Ungkreaturer, Traktor, 4 Søer samt Svin og Fjerkræ. Der findes Nutidens Maskiner og Redskaber.

ERIKSEN, JØRGEN, Forpagter, »Højtofte«,
Ørsted,

er født samme Sted 13. 11. 1918. Forældre: Gdr. og Handelsmand Thomas Eriksen, »Højtofte«, og Hustru Nikoline. Bedsteforældre: FF Fisker Kristian Eriksen, Bode Enge. FM Else Marie. MF Arbm. Anton Thomsen, Ørsted. MM Jørgine. Jørgen Eriksen er gift med Ellen, f. Hougesen i Sørvad 31. 3. 1923. Forældre: Gdr. Karl Hougesen, Hevring, og Hustru Birthe. Bedsteforældre: FF Steffen Poulsen, Vivild. FM Anna Katrine. MF Gdr. Henrik Andreasen, Sørvad. MM Kristine. I

Ægteskabet er 3 Børn: Kirsten 28. 3. 1947, Bente 29. 6. 1950 og Hans 26. 1. 1952. Jørgen Eriksen overtog i 1951 Gaarden Matr. Nr. 17f m. fl. i Forpagtning af sine Forældre med et Areal paa 26 Tdr. Land. Th. Eriksen opførte i 1929 et Stuehus her og virkede som Handelsmand som han stadig gør, men i 1943 tilkøbte han 17½ Td. Land Mark og 8½ Td. Land Eng og opførte saa i 1944 Udlængerne. Der er anskaffet Nutidens Maskiner og Redskaber og normal Besætning er 8 Køer, 10 Ungkreaturer, Traktor, 1 So samt Svin og Fjerkræ.

ERIKSEN, OLE CHR., Gdr., »Gravmosegaard«,
L. Sjørup, Ørsted,

er født samme Sted 23. 12. 1888. Forældre: Gdr. Mads Eriksen, »Gravmosegaard«, og Hustru Johanne, f. Rasmussen. Bedsteforældre: FF Gdr. Erik Madsen, »Gravmosegaard«, FM Ane. Ole Chr. Eriksen er gift med Jenny, f. Christensen i Roskilde 10. 7. 1890. Forældre: Gdr. Hans Christensen, Roskilde Mk. og Hustru Sofie, f. Christensen. I Ægteskabet er 7 Børn: Valborg, Esther, Dagny, Inga, Lillian, Hans Erik og Zenia. Ole Chr. Eriksen overtog i 1914 Gaarden Matr. Nr. 9a m. fl. efter sine Forældre med et Areal paa 60 Tdr. Land, hvorfra der siden er frasolgt 13 Tdr. Land Eng. Gaarden har siden ca. 1840 været i Slægtens Eje, men dengang var Arealet mindre, da der blev tilkøbt Jord fra en nedlagt Ejendom. Bygningerne er ældre og fra ca. 1900 paa nær Stakladen som er opført 1930. Normal Besætning er 12 Køer plus Ungkreaturer, 5 Heste, 25 Svin og Fjerkræ. Der drives et alsidigt Landbrug med lidt Frøavl.

ERIKSEN, PETER, Gdr.,
Bode, Ørsted,

er født samme Sted 28. 9. 1903. Forældre: Gdr. Anders Eriksen, Bode, og Hustru Kristiane. Bedsteforældre: FF Gdr. Erik Pedersen, Kni. FM Elisabeth. MF Gdr. Jens Hørning Jensen, Ørsted Mk. MM Karen. Peter Eriksen er gift med Margrethe, f. Andersen i Voer 31. 7. 1908. Forældre: Gdr. Hans Andersen, Voer, og Hustru Mette. Bedsteforældre: FF Gdr. Vilhelm Andersen, Voer. FM Kristine. MF Gdr. Søren Christensen, Klovborg. MM Johanne. I Ægteskabet er 3 Børn: Inge 7. 8. 1941, Jørn 31. 7. 1943 og Dagny 31. 8. 1947. Peter Eriksen overtog i 1930 Ejendommen Matr. Nr. 2f m. fl. efter sine Forældre med et Areal paa 5 Tdr. Land, hvortil siden er tilkøbt ca. 21 Tdr. Land. Eriksens Far købte Ejendommen i 1894 af Tømrermester Laust Knudsen, der ejede den fra ca. 1860. Bygningerne er ældre Bindingsværk og dels grundmurede. Eriksen har opført ny Lade. De senere Aar har Ejendommen været drevet kvægløs, men det er Hensigten at indsætte Besætning igen, som for Tiden kun bestaar af 4 Kvier, 2 Hopper, 1 Føl, 3 Søer samt Svin og Fjerkræ. Siden 1940 har Eriksen tillige drevet Vognmandsforretning.

FREDERIKSEN, SVEND AAGE V., Gdr.,
Hevring, Ørsted,

er født i Hevring 4. 5. 1907. Forældre: Arbm. Karl Frederiksen, Hevring, og Hustru Karen Marie. Bedsteforældre: FF Hans Chr. Frederiksen, Hevring. FM Karen. Svend Aage Frederiksen er gift med Magda Eline, f. Jensen Broch i Hevring 19. 9. 1907. Forældre: Gdr. Jens Broch, Hevring, og Hustru Rasmine. Bedstefor-

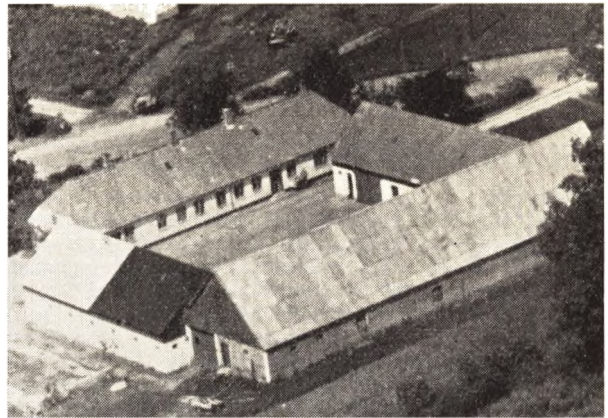

ældre: FF Gdr. Søren Chr. Broch, Hevring. FM Eline, f. Børum. MF Gdr. Anton Jensen, Hevring. MM Martine, f. Schødt. I Ægteskabet er 6 Børn: Hugo, Kristian, Jens, Henning, Knud og Bente. Svend Aage Frederiksen overtog i 1947, sin Hustrus Fødehjem Matr. Nr. 9a m. fl. efter sine Svigerforældre med et Areal paa 48 Tdr. Land. Søren Chr. Broch købte Gaarden i 1905 og siden har den været i Slægtens Eje. Kostalden er ombygget 1914, Hestestalden 1916, mens Stuehus og Lade er ældre. I 1948 blev der opført Hønseshus. Normal Besætning er 12 Køer plus Ungkreaturer, 1 Hest, Traktor samt Svin og Fjerkræ. Der drives et alsidigt Landbrug med Nutidens Maskiner og Redskaber.

FRISK, MARTIN, Gdr., »Skippergaarden«,
Hollandsbjerg, Ørsted,

er født samme Sted 5. 1. 1905. Forældre: Bmd. Peder Nielsen Frisk, Hollandsbjerg, og Hustru Ane. Bedsteforældre: FF Niels Frisk, Lystrup. MF Bmd. Peder Kristensen Bejder, Hollandsbjerg. MM Karen. Martin Frisk er gift med Agnethe, f. Krogh Sørensen i St. Sjørup 27. 1. 1912. Forældre: Gdr. Chr. Sørensen, St. Sjørup, og Hustru Kristine. Bedsteforældre: FF Gdr. Søren Madsen, St. Sjørup. MF Gdr. Anders Krogh, Holbæk. MM Madsine. I Ægteskabet er 2 Børn: Herman 3. 12. 1940 og Vagn 18. 2. 1947. Martin Frisk købte i 1933 Gaarden Matr. Nr. 7m m. fl. Hollandsbjerg af Enkefru Ingeborg Kjær med et Areal paa 31 Tdr. Ld. Bygningerne er dels ældre og Bindingsværk, hvoraf en Del undermurede. Frisk har bygget ny Lade samt Vognhus m. m. i 1956. Normal Besætning er 9 Køer plus Ungkreaturer, Traktor, 3 Søer samt Svin og Fjerkræ. Der drives et alsidigt Landbrug med Nutidens Maskiner og Redskaber.

FRISK, NIELS, Gdr., Hollandsbjerg Mk.,
Ørsted,

er født samme Sted 28. 9. 1903. Forældre: Gdr. Peder Frisk, Hollandsbjerg, og Hustru Anna. Bedsteforældre: FF Gdr. Niels Frisk, Lystrup. MF Bmd. Peder Beier, Hollandsbjerg. MM Else Marie. Som Husbestyrerinde har Frisk sin Søster Else, f. i Sognet 12. 5. 1910. Niels Frisk overtog i 1937 Gaarden Matr. Nr. 17b m. fl. efter sine Forældre med et Areal paa 24 Tdr. Land. Gaarden har siden 1859 været i Slægtens Eje, da den blev udstykket fra Toftegaard i Hollandsbjerg og oprettet af Frisks Bedstefar Peder Beider, som var en Søn fra

Toftegaard. Bygningerne er de samme, men siden restaurerede og tilbyggede. Normal Besætning er 12 Kreaturer, 2 jyske Heste, 2 Søer plus Opdræt samt Fjerkræ.

GLADVIND, SØREN PETER, »Granlygaard«,

Ørsted,
er født samme Sted 11. 2. 1894. Forældre: Gdr. Søren Gladvind, »Granlygaard«, og Hustru Petrea. Bedsteforældre: MF Gdr. Peter Vægter Boje, »Granlygaard«, og MM Mette. Søren P. Gladvind er gift med Ragna, f. Bøss i Ørsted 19. 3. 1899. Forældre: Gdr. Jens Laurssen Bøss, Enggaarden, og Hustru Maren, f. Frandsen. I Ægteskabet er 2 Børn: Ellen Margit 14. 2. 1925 og Asta Irene 20. 3. 1927. Søren P. Gladvind overtog i 1920 Gaarden Matr. Nr. 11a efter sine Forældre med et Areal paa 30 Tdr. Land, hvortil siden er tilkøbt 20 Tdr. Land. Gladvinds Far overtog Gaarden i 1891 som var hans Hustrus Fødehjem, men da var Arealet paa ca. 100 Tdr. Land, hvoraf en Del blev tilplantet og senere frasolgt. Bygningerne er ældre, men restaurerede og tilbyggede. Der drives kvægløs Landbrug med Frøavl, dog holdes der Svin og Fjerkræ.



GJESING, INGVARD, Gaardejer,
Ørsted,

er født samme Sted 18. 9. 1923. Forældre: Gdr. Marius Gjesing, Ørsted, og Hustru Margrethe, f. Jørgensen. Bedsteforældre: FF Gdr. Søren Gjesing, Ørsted. FM Maren. MF Fabrikant Kr. Ingvar Jørgensen, Varde. MM Margrethe. Ingvar Gjesing er gift med Anna, f. Kristensen i Sem 17. 2. 1928. Forældre: Gdr. Johannes Kristensen, Sem, og Hustru Ane. Bedsteforældre: FF Marius Kristensen, Enslev. MF Gdr. Chr. Kristiansen Bach, Sem. I Ægteskabet er 4 Børn: Aksel 22. 4. 1949, Ellen 4. 10. 1950, Birthe 28. 4. 1953 og Tove 5. 4. 1956. Ingvar Gjesing overtog i 1949 Fødegarden Matr. Nr. 27a m. fl. efter sine Forældre med et Areal paa ca. 30 Tdr. Land. Gjesings Far overtog Gaarden i 1907 efter sine Forældre. Søren Gjesing overtog Gaarden sammen med sin første Hustru Else Marie Juul som var født her. Gaarden er en Hovedgaard og var tidligere større. Bygningerne er ældre, men restaurerede og undermurede og i 1907 blev der bygget ny Hestestald. Normal Besætning er 10 Køer, ca. 15 Ungkreaturer, Traktor, 3 Søer, 50 Svin og ca. 90 Høns.

GJESING, PETER, Boelsmand,
Bode, Ørsted,

er født i Sognet 12. 2. 1905. Forældre: Bmd. Kresten Gjesing, Tangkær, og Hustru Mine. Bedsteforældre: FF Gdr. Peter Gjesing, Hollandsbjerg. FM Kristine. MF Husm. Mads Velling, Ø. Tørslev. MM Ane Margrethe. Peter Gjesing er gift med Gudrun, f. Jakobsen i Randers 23. 12. 1908. Forældre: Arbm. Chresten Jakobsen, Randers, og Hustru Maren. Bedsteforældre: FF Karetmager Anton Jakobsen, Holbæk. FM Maren. MF Lmd. Peter Lund, Tranehuse. MM Dorthea. I Ægteskabet er 6 Børn: Signe 10. 5. 1928, Krista 6. 1. 1930, Grethe 9. 4. 1931, Ellen 24. 5. 1932, Jens Anker 30. 7. 1942 og Svend Aage 16. 1. 1946. Peter Gjesing købte i 1930 Ejendommen Matr. Nr. 3g m. fl. af Søren Eriksen med et Areal paa 6 Tdr. Land, hvortil siden er tilkøbt 5 Tdr. Land. Søren Eriksen var Fisker og ernærede sig som saadan, men tilkøbte efterhaanden flere smaa Lodder, saa Arealet blev 6 Tdr. Land. Ved Overtagelsen i 1930 var der kun en Længe med 2 Beboelser, men Gjesing har omforandret det hele samt bygget ny Lade. Normal Besætning er 7 Kreaturer, 2 Heste, 2 Søer samt Svin og ca. 100 Høns.

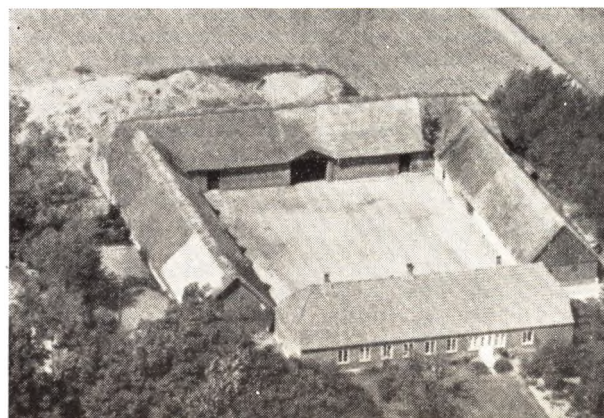

GJESING, PEDER JENSEN, Bestyrer,
»Digemark«, Ørsted,

er født samme Sted 28. 3. 1909. Forældre: Jens Pedersen Gjesing, »Digemark«, og Hustru Karen, f. Boesen. Bedsteforældre: FF Gdr. Peder Jensen Gjesing, »Digemark«. FM Lise, f. Hørning. MF Gdr. Niels Boesen, Ørsted. MM Ane Marie. Gaarden Matr. Nr. 6a har siden ca. 1822 været i Slægten Gjesings Eje, og dens første Ejer af Slægten var Jens Sørensen Gjesing som kom hertil fra Ørsted Mark. Arealet er 80 Tdr. Land, og Bygningerne opført 1868, Laden dog 1872, men denne væltede i 1956 og der blev da i Stedet opført Staklade, som kan undermures. Gaarden ejes i Dag af Jens Pedersen Gjesings Enke, men bestyres af Sønnen Peder. Der drives for Tiden kvægløs Landbrug med de moderne Maskiner og Redskaber.

GULDBRANDT, JENS ØSTRUP, Gdr.,
Ørsted Mk., Ørsted,

er født i Hevring 14. 12. 1928. Forældre: Gdr. Karl Guldbrandt, Ørsted, og Hustru Karen. Bedsteforældre: FF Gdr. Peter Guldbrandt, Hevring. FM Anna. MF Gdr. Jens Østrup Sørensen, Ørsted. MM Kirstine. Jens



Ø. Guldbrandt er gift med Eva, f. Høeg i Kahr 30. 8. 1934. Forældre: Gdr. Jens Høeg, Kahr, og Hustru Gudrun. Bedsteforældre: FF Gdr. Jens Chr. Høeg, Kahr. FM Anna Katrine. MF Bmd. Søren Pedersen, Holbæk. MM Kirsten. I Ægteskabet er 2 Børn: Birgitte 14. 10. 1953 og Karl Henrik 13. 2. 1956. Jens Guldbrandt købte i 1954 Ejendommen Matr. Nr. 59a m. fl. af Vissing Nielsen med et Areal paa 18½ Td. Land. Ejendommen bestod oprindeligt kun af et Hus med en mindre Jordlod, men i 1946 blev der tilkøbt mere Jord. Stuehuset er opført 1887, Lade og Hestestald 1946, men Guldbrandt har tilbygget Laden samt restaureret de øvrige Bygninger. Normal Besætning er 8 Køer plus Ungkreaturer, Traktor, 7 Søer samt Svin og ca. 200 Høns.

GULDBRANDT, KARL, Gdr., »Ørstedgaard«, Ørsted,

er født i Hevring 24. 12. 1894. Forældre: Bmd. P. Guldbrandt, Hevring, og Hustru Ane. Karl Guldbrandt er gift med Karen, f. Østrup i Ørsted 1. 4. 1896. Forældre: Gdr. Jens Østrup, Ørsted, og Hustru Stine. I Ægteskabet er 4 Børn: Inger, Jens, Per og Jørgen. Karl Guldbrandt købte i 1936 Gaarden Matr. Nr. 8a Ørsted af Jens Skov med et Areal paa 60 Tdr. Land, men det var tidligere større, da det er en gammel Hovedparcel. Ved Overtagelsen var det ældre Bygninger, men de er alle ombyggede. Normal Besætning er 18 Køer, 20 Ungkreaturer, Traktor, 100 Svin og ca. 250 Høns. Der drives et alsidigt Landbrug med Nutidens Maskiner og Redskaber.

GULDBRANDT, KRISTIAN, Gaardejer, »Skippergaard«, Ørsted,

er født i Hevring 7. 2. 1883. Forældre: Bmd. Per Guldbrandt, Hevring, og Hustru Anna Sofie. Kr. Guldbrandt er gift med Johanne, f. Eriksen i Hevring 10. 9. 1903 og død 1940. Forældre: Gdr. Erik Eriksen, Hevring, og Hustru Rasmine. Bedsteforældre: FF Gdr. Mads Eriksen, Lille Sjørup. FM Johanne. MF Gdr. Søren Hørning, Ørsted Mk. MM Ane, f. Maarup. I Ægteskabet er 3 Børn: Peter Anker 12. 2. 1928, Asta 2. 2. 1929 og Erik 20. 12. 1933. Kr. Guldbrandt har gennem Tiden ejet flere forskellige Gaarde, men købte i 1941 Gaarden her Matr. Nr. 21a m. fl. af Chr. Eriksen med et Areal paa ca. 100 Tdr. Land, hvorfra der siden er solgt 48 Tdr. Land. Bygningerne er tildels ældre, dog er Lade og Kostald opført 1927 og Guldbrandt har

siden Overtagelsen restaureret og paalagt fast Tag. Normal Besætning er ca. 35 Kreaturer, Traktor, 60 Svin og ca. 300 Høns. Der drives et alsidigt Landbrug med Nutidens Maskiner og Redskaber.

HOUGESEN, KARL, Gdr., »Gladvindgaard«, Hevring, Ørsted,

er født i Pindstrup 2. 7. 1895. Forældre: Gdr. Steffen Poulsen, Pindstrup, og Hustru Anna Katrine. Bedsteforældre: FF Gdr. Poul Hougesen, Vivild. MF Gdr. Andreas Madsen, Vivild. MM Marie. Karl Hougesen er gift med Birthe, f. Andreasen i Nørager. Forældre: Gdr. Henrik Andreasen, Sørvad, og Hustru Kristine. I Ægteskabet er 4 Børn: Asta, Ellen, Karen og Rigmor. Karl Hougesen købte i 1930 Gaarden Matr. Nr. 11a Hevring af Johs. Kusk med et Areal paa ca. 50 Tdr. Land, hvorfra der siden er solgt 17 Tdr. Land. Gaarden er en gammel Hovedparcel og har før haft et større Areal og Bygningerne er delvis ældre Bindingsværk som tildels er blevet undermurede. Normal Besætning er 12 Køer plus Ungkreaturer, Traktor, ca. 30 Svin samt Fjerkræ. Der findes Nutidens Maskiner og Redskaber. I 1949 købte Karl Hougesen Gaarden Matr. Nr. 7a som er forpagtet ud til Datteren og Sviigersønnen Aksel Jensen.

HOVESEN, PEDER KRISTIAN, Gdr., Ørsted Mk., Ørsted,

er født samme Sted 26. 7. 1887. Forældre: Husmand Peder Hovesen, Ørsted, og Hustru Anna Marie. Peder Kr. Hovesen er gift med Else Marie, f. Pedersen i Pederstrup 28. 5. 1892. Forældre: Vejmand Lars Pedersen, Pederstrup, og Hustru Louise. I Ægteskabet er 4 Børn: Gerda 7. 4. 1917, Aage 20. 3. 1920, Anna 4. 8. 1924 og Jørgen 7. 3. 1927. Peder Kr. Hovesen købte i 1916 Ejendommen Matr. Nr. 69a Ørsted af Peder Nielsen med et Areal paa ca. 18 Tdr. Land, hvortil siden er tilkøbt 4 Tdr. Land. Ved Overtagelsen var der kun delvis Besætning, men i Dag er der 7 Køer plus Ungkreaturer, 2 Heste, 12 Svin samt Fjerkræ. Der drives et alsidigt Landbrug, med de dertil hørende Maskiner og Redskaber. Der er blevet drænet og merglet en Del af Marken.



HVID, MADS KR. KRISTENSEN, Gdr., »Højgaard«, Hevring, Ørsted,

er født i Hevring 8. 6. 1907. Forældre: Gdr. P. Kristensen Hvid, Hevring, og Hustru Line, f. Madsen. Bedsteforældre: MF Gdr. Mads Andreas Nielsen, »Tofte-

gaard«, Hevring. MM Kirsten, f. Laursen. Mads Kr. Hvid er gift med Olga, f. Martinussen i Aarhus 8. 5. 1907. Forældre: Overbetjent Bertinus Martinussen, Aarhus, og Hustru Anna, f. Hansen. Bedsteforældre: FF Gdr. Martinus Jensen, Udby, Holbæk. MF Fiskemester Hansen, Struer. I Ægteskabet er 1 Barn: Mogens 26. 5. 1946. Kr. Hvid overtog i 1946 Gaarden Matr. Nr. 13a efter sine Forældre med et Areal paa 65 Tdr. Land, hvortil siden er tilkøbt 14 Tdr. Land. Hvids Far købte Gaarden ca. 1912 med et Areal paa 76 Tdr. Ld., hvoraf der blev eksproprieret en Del til Militæret. Bygningerne var delvis ældre, men er restaurerede overalt og paalagt nyt Tag og Laden er ombygget 1952. Normal Besætning er 20 Køer, ca. 30 Ungkreaturer, Traktor, 50 Svin samt Fjerkræ. Der drives et alsidigt Landbrug, hvortil der er anskaffet Nutidens Maskiner og Redskaber.

**JENSEN, AKSEL, Forpagter,
Hevring, Ørsted,**

er født i Vejlbjby 11. 10. 1925. Forældre: Gdr. Martinus Jensen, Hevring, og Hustru Anna. Bedsteforældre: FF Andreas Jensen, Allingaabro. FM Bertha Marie. MF Marius Nielsen, Hollandsbjerg. MM Stine. Aksel Jensen er gift med Rigmor, f. Hougesen i Hevring 23. 6. 1930. Forældre: Gdr. Karl Hougesen, »Gladvindgaard«, og Hustru Bertha. I Ægteskabet er 2 Børn: Helle Vibeke 3. 3. 1955 og Anette 15. 6. 1956. Aksel Jensen overtog i 1954 Forpagtningen af Gaarden Matr. Nr. 7a Hevring, som ejes af Svigerforældrene. Karl Hougesen købte Gaarden i 1949 med et Areal paa 28 Tdr. Land af Hans Maarup. Bygningerne var ældre, men er siden restaurerede og paalagt fast Tag. Normal Besætning er 9 Køer, 6 Ungkreaturer, 2 Søer samt Svin og ca. 50 Høns. Der drives et alsidigt Landbrug med Nutidens Maskiner og Redskaber.

**JENSEN, ENEVOLD, Gaardejer,
Ll. Sjørup, Ørsted,**

er født samme Sted 15. 8. 1901. Forældre: Gdr. Jens Enevold Jensen, Ll. Sjørup, og Hustru Ane Kirstine. Bedsteforældre: FF Gdr. Enevold Jensen, Ll. Sjørup. FM Kirsten Marie. MF Gdr. Ole Krogh, Holbæk. MM Elisabeth. Enevold Jensen er gift med Emilie Petrea, f. Rasmussen i Ll. Sjørup 28. 6. 1896. Forældre: Gdr. Laus Chr. Rasmussen, Ll. Sjørup, og Hustru Maren. I Ægteskabet er 3 Børn: Jens Enevold 26. 12. 1928, Anker Kristian 27. 8. 1931 og Gerda 15. 5. 1937. Enevold Jensen overtog i 1942 Fødegarden Matr. Nr. 1a Ll. Sjørup efter sine Forældre med et Areal paa ca. 40 Tdr. Ld. Gaarden har gennem 4 Generationer været i Slægtens Eje og menes at have haft et større Areal, da det er en gammel Hovedparcel. Udbygningerne er opført 1919 efter Lynbrand, mens Stuehuset er ældre, men blev restaureret. Normal Besætning er 10 Køer plus Ungkreaturer, 2 Heste, 2 Søer samt Svin og Fjerkræ. Der drives et alsidigt Landbrug, hvortil der er anskaffet Nutidens Maskiner og Redskaber.

**JENSEN, HERLUF, Bmd.,
Hevring Mk., Ørsted,**

er født samme Sted 1. 6. 1924. Forældre: Bmd. Rasmus Chr. Jensen, Hevring Mk., og Hustru Hansine Kirstine, f. Hansen. Bedsteforældre: FF Gdr. Peder Jensen, »Brødkærsgaard«, FM Mette Elisabeth, MF Møllemeister Søren P. Hansen, Tilst, MM Ane. Herluf

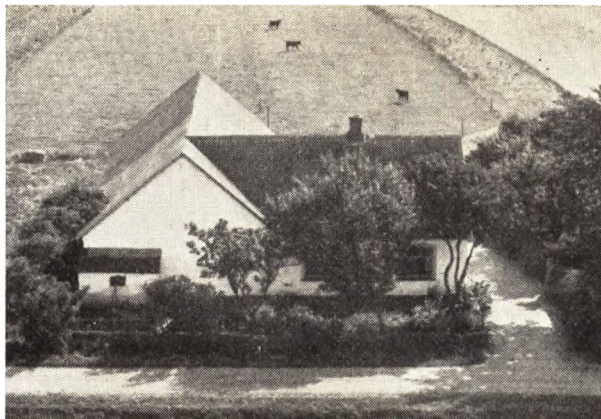

Jensen overtog i 1954 Ejendommen Matr. Nr. 17e m. fl. efter sine Forældre med et Areal paa 12 Tdr. Ld. Faderen købte den i sin Tid med 5½ Td. Ld. Bygningerne er tildels de samme, dog er Stalden blevet tilbygget samt Hønseshus. Normal Besætning er 5 Køer plus Ungkreaturer, 2 Heste, 2 Søer samt Svin og Fjerkræ. Der drives et alsidigt Landbrug med de dertil hørende Maskiner.



**JENSEN, KARL BÆK, Gdr., »Vidtskue«,
Hevring Mk., Ørsted,**

er født i Allingaabro 9. 8. 1925. Forældre: Handelsmd. Marius Jensen, St. Sjørup, og Hustru Karen. Bedsteforældre: MF Gdr. Søren Bæk, Rode Krog. Karl Bæk Jensen er gift med Inge, f. Rasmussen i Albæk 18. 4. 1930. Forældre: Arbm. Karl Rasmussen, St. Sjørup, og Hustru Nielsine. Bedsteforældre: FF Murer Rasmus Rasmussen, Hevring, FM Kristiane, MF Arbm. Peder Nielsen, Hevring, MM Marie. I Ægteskabet er 1 Barn: Carsten Bæk 12. 5. 1951. Karl Bæk Jensen købte i 1954 en Parcel Matr. Nr. 13b Hevring paa 17½ Td. Ld., som blev udstykket fra en nedbrændt Ejendom, som Staten havde overtaget, og derfor uden solgte Staten Tillægsjord til 2 andre Ejendomme. Der drives et alsidigt Landbrug med Nutidens Maskiner og Redskaber. Normal Besætning er 7 Køer plus Opdræt, Traktor, 4 Søer samt Svin og ca. 150 Høns.

**JENSEN, MARTINUS, Gdr., »Kildevang«,
Hevring, Ørsted,**

er født paa Ramten Mark 17. 9. 1894. Forældre: Gdr.

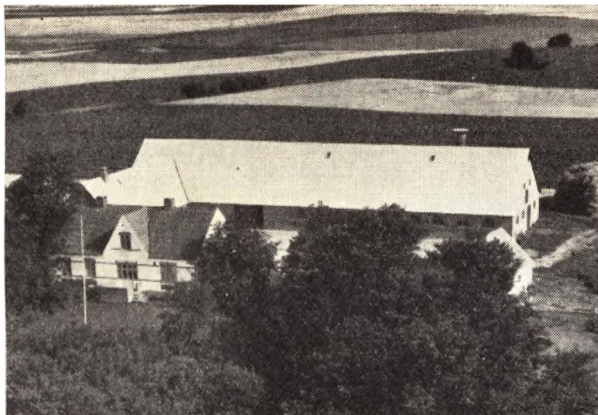

Andreas Jensen, Udbygaarden, Allingaabro, og Hustru Bertha Marie. Martinus Jensen er gift med Anna f. Nielsen i Hollandsbjerg 7. 1. 1900. Forældre: Gdr. Marius Nielsen, »Engskuegaard«, Hollandsbjerg, og Hustru Anna Kirstine, f. Boje. Bedsteforældre: FF Bmd. Niels Olesen, Drammelstrup, FM Anna Mette, MF Gdr. Peder Boje Vægter, Ørsted, MM Anna Mette. I Ægteskabet er 7 Børn: Tvillingerne Aksel og Tage 11. 10. 1925, Jens Anker 6. 4. 1931, Holger 12. 2. 1934, Oskar 2. 8. 1936, Bent 9. 9. 1937 og Ejnar 23. 2. 1941. Martinus Jensen købte i 1926 Gaarden Matr. Nr. 12a m. fl. af Rasmus Rasmusen med et Areal paa ca. 40 Tdr. Ld., hvortil siden er tilkøbt ca. 22 Tdr. Ld. Gaarden laa for mange Aar siden ved Hevring By, og det menes at være P. Drejer, som har flyttet den til sin nuværende Plads. Ejeren efter Drejer var Jens Kusk, som opførte Stuehuset 1907, og næste Ejer igen Rasmus Eriksen, som solgte den til Rasmus Rasmussen. Ved Overtagelsen i 1926 var der ingen Besætning, men i Dag er der 15 Køer plus Ungkreaturer, 4 Søer samt Svin og Fjerkræ. Martinus Jensen opførte i 1952 større og ny Udlænger. Der drives alm. Landbrug med lidt Frøavl.

JENSEN, PETER, Bmd.,
Bode, Ørsted,

er født i Auning 17. 12. 1913. Forældre: Arbm. Rasmus Jensen, Auning, og Hustru Jensine. Bedsteforældre: FF Anders P. Jensen, Ø. Alling, FM Maren, MF Hans Jakob Jakobsen, V. Alling. Peter Jensen er gift med Karen, f. Hørning i Bode 16. 4. 1917. Forældre: Bmd. Kristian Hørning, Bode, og Hustru Marie, f. Andersen. Bedsteforældre: FF Gdr. Jens Jensen Hørning, »Eskeballegaard«, FM Karen, MF Træskomand Hans P. Andersen, Tøjstrup, MM Karoline. I Ægteskabet er 5 Børn: Poul Erik 23. 8. 1944, Kirsten 27. 4. 1946, Bent 29. 7. 1949, Mariane og Hans Jørgen 16. 2. 1954. Peter Jensen overtog i 1943 Ejendommen Matr. Nr. 10b Bode efter sine Svigerforældre, der havde ejet den siden 1917 og da købt den med et Areal paa 7 Tdr. Ld. Arealet i Dag er 17 Tdr. Ld., hvoraf de 5 Tdr. Ld. er tilkøbt siden Overtagelsen. Bygningerne var ældre, men Jensen har udvidet Stalden samt bygget ny Lade, Høsehus, Vaskehus m. m. Normal Besætning er 5 Køer plus Ungkreaturer, 2 Heste, 5 Søer samt Svin og ca. 200 Høns.

JOHNSEN, RASMUS, Bmd., »Skovly«,
Ørsted Enge, Ørsted,

er født samme Sted 18. 12. 1894. Forældre: Skrædder



og Bmd. Jens Johnsen, »Skovly«, og Hustru Maren, f. Sørensen. Bedsteforældre: FF Skrædder John Jensen, Ørsted, FM Ane Marie. Rasmus Johnsen er gift med Dorthea Marie, f. Christensen i Kielstrup 20. 10. 1893. Forældre: Lmd. Chr. Christensen, Kielstrup, og Hustru Ane Katrine. I Ægteskabet er 10 Børn: Jens, Karl Gustav, Thorvald Valdemar, Arnold Emanuel, Harry Ragnvald, Erik Verner, Vilhelm True, Gerda Marie, Ernst Emil og Kristian. Rasmus Johnsen overtog i 1917 Ejendommen Matr. Nr. 222 d m. fl. efter sine Forældre med et Areal paa 26 Tdr. Ld. Johnsen's Far købte Ejendommen ca. 1880, men dengang laa den østligere, men blev ca. 1886 flyttet hertil. Johnsen har siden Overtagelsen ombygget det hele samt anskaffet Nutidens Maskiner og Redskaber. Normal Besætning er 6 Køer plus Ungkreaturer, 1 Hest samt Svin og Fjerkræ. Ejendommens Jord drives tildels med Traktorhjul fra Sønnen Ernst's Maskinstation i Ørsted.

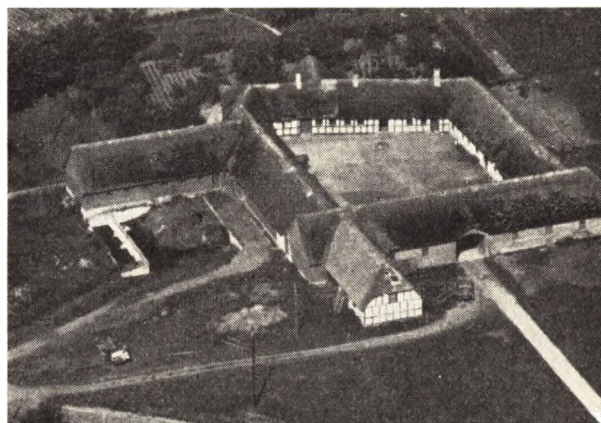

JUNIER, ANDERS MADSEN, Gdr.,

»Toftegaard«, Hevring, Ørsted,

er født samme Sted 28. 8. 1887. Forældre: Gdr. Mads Andreas Nielsen, »Toftegaard«, og Hustru Kirsten, f. Laursen. Bedsteforældre: FF Gdr. Niels Andersen, »Toftegaard«, FM Ane Marie, f. Nielsdatter, MF Gdr. Laust Pedersen, Nørager, MM Mette. Anders Madsen Junier er gift med Ninna Louise, f. Tang i Ølby v. Struer 18. 2. 1888. Forældre: Gdr. Jens Peder Tang, Ølby, og Hustru Henriette, f. Nyby. Bedsteforældre: FF Skibsreder Peder Tang Nielsen, Struer, FM Anna

f. Dahl, MF Godsforvalter Peder Alexander Nyby, »Ausumgaard« v. Holstebro, MM Charlotte. I Ægteskabet er 3 Børn: Ketty 19. 4. 1925, Alex 7. 8. 1926 og Hella 22. 8. 1927. Anders Madsen Junior overtog i 1915 Gaarden Matr. Nr. 14a efter sine Forældre med et Areal paa 124 Tdr. Ld., hvorfra der siden er solgt 20 Tdr. Land, som var beplantet, og yderligere solgt 24 Tdr. Land til Hæren. Gaarden har siden 1775 været i Slægtens Eje og var tidligere Fæstegaard under »Estruplund«, men blev frikøbt ca. 1809. Siden 1. 6. 1954 har Sønnen Alex haft Gaarden i Forpagtning. Gaarden drives kvægløs med en betydelig Frøavl. Bygningerne var tidligere Bindingsværk, men er delvis undermurede og restaurerede.



JØRGENSEN, AKSEL, Bmd., »Birkely«,
Bode Krog, Ørsted,

er født i Krstrup 27. 12. 1905. Forældre: Lmd. Jens Knudsen Jørgensen, Bode, og Hustru Karoline. Bedsteforældre: FF Husm. Jørgen Knudsen Jørgensen, Darum, FM Ane, MF Arbm. Mads Olsen, Krstrup, MM Katrine. Aksel Jørgensen er gift med Astrid, f. Jørgensen i Fuglslev 18. 6. 1912. Forældre: Fiskehdl. Jørgen Jørgensen, Fugslev, og Hustru Margrethe. Bedsteforældre: FF Forpagter P. Lykke Jørgensen, Tirstrup Kro, FM Ane, MF Agent Poul Sørensen, København, MM Mette Kirstine. I Ægteskabet er 4 Børn: Jørgen 1. 12. 1930, Jens Arne 2. 11. 1932, Orla 26. 4. 1936 og Preben 12. 10. 1938. Aksel Jørgensen købte i 1927 Ejendommen Matr. Nr. 4 f m. fl. af Jens Carlsen med et Areal paa 4 Tdr. Ld., hvortil siden er tilkøbt 14 Tdr. Ld. Ejendommen blev oprettet 1885 af Andreas Carlsen paa en Parcel udstykket fra Matr. Nr. 4 a Bode. Ved Overtagelsen var der kun et Hus, men Jørgensen har tilbygget baade Ko- og Hestestald samt Hønselus. Normal Besætning er 4 Køer plus Ungkreaturer, 2 norske Heste, 5 Søer samt Svin og ca. 140 Høns. Der drives endvidere Rugeri, hvor der udruges ca. 7—8000 Kyllinger aarlig.

JØRGENSEN, JAKOB, Bmd.,
Hollandsbjerg, Ørsted,

er født i Grenaa gl. Sogn 15. 2. 1904. Forældre: Fisker Lars Jakob Mathias Jørgensen, Grenaa, og Hustru Karoline, f. Nielsen. Jakob Jørgensen er gift med Kirsten Marie Thomsen, f. Hollandsbjerg 1903. Forældre: Gdr. Anton Thomsen, Hollandsbjerg, og Hustru Ane Marie. I Ægteskabet er 2 Børn: Tvillingerne Ingrid og

Tove 14. 6. 1936. Jakob Jørgensen købte i 1936 Ejendommen Matr. Nr. 4h m. fl. Hollandsbjerg af sin Svoger Jens Sejer Jensen med et Areal paa 17 Tdr. Ld. Jørgensens Svigerfar, Anton Thomsen, købte Ejendommen af Chr. Christensen. Bygningerne er ældre, men velholdte, og normal Besætning er 10—12 Kreaturer, 2 norske Heste, 3 Søer samt Svin og ca. 50 Høns. Der drives et alsidigt Landbrug.



JØRGENSEN, KRISTIAN, Statshusmand,
Stenalt Mk., Ørsted,

er født i Tendruplund 19. 10. 1907. Forældre: Bmd. Kresten Jørgensen, Hevring Mk., og Hustru Sine. Kristian Jørgensen er gift med Karen Marie, f. Rasmussen i Hvilsager 20. 8. 1911. Forældre: Statshusmd. Kristian Rasmussen, Hvilsager, og Hustru Anna Marie. Bedsteforældre: FF Laust Rasmussen, Grenaa, FM Bertha Marie, MF Niels P. Jensen, Sdr. Næraa, MM Karen Marie. I Ægteskabet er 2 Børn: Jens Arne 28. 7. 1941 og Hans Jørgen 2. 6. 1944. Kristian Jørgensen købte i 1941 en Parcel Matr. Nr. 1 d paa 27 Tdr. Ld., som blev udstykket fra Stenalt, og opførte Bygningerne samme Aar. Der drives et alsidigt Landbrug med Nutidens Maskiner og Redskaber. Normal Besætning er 7 Køer plus Ungkreaturer, 2 Heste, 2 Søer samt Svin og Fjerkræ.

JØRGENSEN, NIELS, Bmd.,
Hevring Mk., Ørsted,

er født samme Sted 20. 10. 1917. Forældre: Bmd. Chresten Jørgensen, Hevring Mk., og Hustru Jensine. Niels Jørgensen er gift med Mary, f. Nielsen i Dørup pr. Hørning 11. 9. 1917. Forældre: Gdr. Niels P. Nielsen, Viby, og Hustru Johanne. Bedsteforældre: FF Gdr. Niels Pedersen, Stjær, MF Gdr. Enevold Frandsen, Dørup, MM Kirsten. I Ægteskabet er 3 Børn: Annelise Elinor 17. 11. 1941, Frits Frandsen 10. 10. 1945 og Krista 13. 5. 1952. Niels Jørgensen overtog i 1941 Ejendommen Matr. Nr. 16 n m. fl. efter sine Forældre med et Areal paa 11 Tdr. Ld., hvortil siden er tilkøbt 1½ Td. Ld. Jørgensens Far købte Ejendommen i 1911 med 6 Tdr. Ld. og tilkøbte saa senere 5 Tdr. Ld. samt byggede Lade og Hestestald. Niels Jørgensen har moderniseret Bygningerne, og normal Besætning i Dag er 5 Køer plus Ungkreaturer, 2 Heste, 3 Søer samt Svin og Fjerkræ.

KRISTIANSEN, FRODE KJÆR, Bmd.,
»Bakkely«, Ørsted Mk., Ørsted,
er født samme Sted 12. 9. 1923. Forældre: Bmd. Søren

Kjær Kristiansen, »Bakkely«, og Hustru Trine. Bedsteforældre: FF Gdr. P. Kjær Kristiansen, Ll. Sjørup, FM Ane, MF Bmd. Anders Kirkeman, Voer, MM Ane Kirstine. Frode Kjær Kristiansen er gift med Gudrun, f. Hørning Gjesing i Hollandsbjerg 2. 12. 1928. Forældre: Gdr. Jens Gjesing, Hollandsbjerg, og Hustru Kristiane. Bedsteforældre: FF Gdr. Rasmus Gjesing, Hollandsbjerg, MF Gdr. Søren Hørning, Ørsted. I Ægteskabet er 2 Børn: Jens Erik 28. 4. 1950 og Anders Peder 24. 10. 1951. Frode Kjær Kristiansen overtog i 1948 Ejendommen Matr. Nr. 47a m. fl. efter sine Forældre med et Areal paa 20 Tdr. Ld., hvortil siden er tilkøbt 2 Tdr. Ld. Kristiansens Far købte Ejendommen 1911 af Søren Haslund, og for mange Aar siden var der Smedie her, men denne blev nedlagt 1904. Bygningerne er opført ca. 1897 efter Brand, dog har Søren Kjær tilbygget dem, og Frode Kjær har bygget Maskinhus m. m. Normal Besætning er 10 Køer plus Ungkreaturer, 3 Heste, 2 Søer, 20 Svin samt 100 Høns. Der findes de nødvendige af Nutidens Maskiner og Redskaber.

KROGH, P., Dyrslæge,
Ørsted,

er født i Herskind. P. Krogh er gift med Inge, f. Nielsen i Erritsø. Dyrslæge P. Krogh købte i 1957 Gaarden Matr. Nr. 34a m. fl. Ørsted af Gdr. Tage Nielsen, Fausing, der kun ejede den 3 Mdr. og overtog den efter Jakob Nygaard, som havde overtaget den efter sine Forældre 1947 med et Areal paa 49 Tdr. Ld. Gaarden har gennem flere Generationer været i Slægten Bays Eje og var tidligere Fæstegaard under Stenalt Gods. Det er Dyrslæge Kroghs Hensigt stadig at drive Gaarden som alm. Landbrugsejendom.

LARSEN, NIELS, Gdr., »Elmegaard«,
Ørsted Mk., Ørsted,

er født samme Sted 1. 3. 1926. Forældre: Gdr. Chr. Larsen, »Elmegaard«, og Hustru Nicoline. Niels Larsen er gift med Lis, f. Funch Adamsen i Vive 6. 1. 1932. Forældre: Handelsm. Viktor Emanuel Funch Adamsen og Hustru Karla. I Ægteskabet er 3 Børn: Bente 5. 9. 1952, Jytte 1. 12. 1954 og Helle 3. 4. 1956. Niels Larsen overtog i 1951 Gaarden Matr. Nr. 43 i Forpagtning af sine Forældre, der havde ejet den siden 1918. Arealet er 35 Tdr. Ld. og Bygningerne ca. 1—200 Aar gamle, men siden restaurerede. Der er anskaffet tidssvarende Maskiner og Redskaber, og normal Besætning er 26 Kreaturer, 30 Svin, 2—3 Heste samt Fjerkræ.

LAURSEN, EJNAR, Bmd., »Bakkely«,
Hevring Mk., Ørsted,

er født samme Sted 25. 4. 1926. Forældre: Bmd. Christen Laursen og Hustru Rasmine. Bedsteforældre: FF Lmd. Peder Laursen, Auning, MF Arbm. Lars P. Nielsen, Ingerslev, MM Bodil Marie. Ejnar Laursen er gift med Else, f. Frederiksen i Ørsted 12. 1. 1929. Forældre: Arbm. Jens Anker Frederiksen, Ørsted, og Hustru Anna. Bedsteforældre: FF Landpost Anders Frederiksen, Ørsted, FM Kirstine, MF Murer Søren Pedersen, Sødring, MM Else. I Ægteskabet er 2 Børn: Jytte 4. 3. 1954 og Kresten Peter 8. 9. 1955. Ejnar Laursen overtog i 1950 Ejendommen Matr. Nr. 13c m. fl. efter sine Forældre med et Areal paa 12 Tdr. Ld. Laursens Far købte ca. 1915 Ejendommen med et Areal paa 7 Tdr.

Ld. Bygningerne er opført ca. 1908, men siden tilbyggede. Normal Besætning er 4 Køer plus Ungkreaturer, 2 Heste, 3 Søer samt Svin og Fjerkræ. Der drives et alsidigt Landbrug med Nutidens Maskiner og Redskaber.

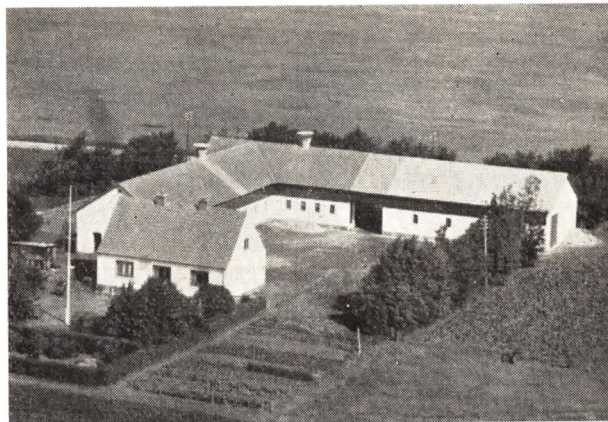

LAURSEN, HENRY, Gdr., Ll. Kristians-
lund, Ørsted,

er født i V. Alling 23. 6. 1911. Forældre: Gdr. Jens Laursen, V. Alling, og Hustru Sørgine, f. Sørensen. Bedsteforældre: MF Gdr. Peder Sørensen, Vrinders, MM Mariane. Henry Laursen er gift med Helga, f. Christensen i Harritslev 12. 9. 1910. Forældre: Fhv. Bmd. Lars Christensen, Gerning Mk., og Hustru Poulina. Bedsteforældre: FF Husm. Chresten Christensen, Spentrup, FM Karen Marie, MF Smed Peder Nielsen Schmidt, Harritslev, MM Dorthe. I Ægteskabet er 1 Barn: Henning 29. 6. 1939. Henry Laursen købte i 1940 en Parcel Matr. Nr. 19d m. fl., som blev udstykket fra »Stenalt« med 39 Tdr. Ld., hvortil der siden er tilkøbt 17 Tdr. Ld. Bygningerne blev oprettet samme Aar, men er flere Gange siden tilbyggede, bl. a. blev der i 1944 bygget ny Lade. Der drives et alsidigt Landbrug, hvortil der er anskaffet Nutidens Maskiner og Redskaber. Normal Besætning er 15 Køer, ca. 20 Ungkreaturer, 2 Heste samt Traktor, ca. 70 Svin og Fjerkræ.

LAURSEN, JENS SKØDT, Bmd.,
Hevring Mk., Ørsted,

er født i Sognet 7. 8. 1895. Forældre: Gdr. Knud P. Laursen, Maarupgaard, og Hustru Ane Katrine. Bedsteforældre: FF Husm. Laust Klemmensen, Hørning, FM Kirsten, MF Gdr. Jens Skødt, Kildevang, MM Kirsten. Som Husbestyrerinde har Laursen sin Søster Kirstine Sørine Laursen, f. paa Ørsted Mk. 2. 1. 1897. Jens Skødt Laursen overtog i 1935 Ejendommen Matr. Nr. 11c m. fl. Hevring efter sine Forældre med et Areal paa 13½ Td. Ld. Laursens Far købte Ejendommen i 1911 af Ras Broch med et Areal paa 18 Tdr. Ld. Bygningerne er de samme som ved Overtagelsen, dog er der bygget Hestestald og Vognport. Normal Besætning er 2 Heste, 4 Køer plus Ungkreaturer samt Svin og Fjerkræ. Der drives et alsidigt Landbrug med de dertil hørende Maskiner og Redskaber.

LAURSEN, LAURS, Bmd.,
Bode Krog, Ørsted,

er født i Hollandsbjerg 17. 8. 1894. Forældre: Bmd.

Anton Laursen, Hollandsbjerg Mk., og Hustru Marie, f. Kristiansen. Bedsteforældre: FF Bmd. Laurs Laur- sen, Holbæk Mk., MF Gdr. Peder Kristiansen, Hol- bæk. Laurs Laursen er gift med Else, f. Andersen i Voer 11. 3. 1893. Forældre: Vejmand Niels Kjeldsen Andersen, Voer, og Hustru Mette Marie. I Ægteskabet er 2 Børn: Anna 27. 4. 1916 og Dorthea 23. 5. 1924. Laurs Laursen købte 1927 Ejendommen Matr. Nr. 4h m. fl. Bode Krog af Jens Hørning med et Areal paa 17 Tdr. Ld. Bygningerne er delvis ældre Bindings- værk, men restaurerede, og i 1957 bliver Lade og Ko- stald ombygget. Normal Besætning er 8 Køer plus Ungkreaturer, 2 Heste, 1 Føl, 2 Søer samt Svin og Fjerkræ. Der drives et alsidigt Landbrug med Nuti- dens Maskiner og Redskaber.

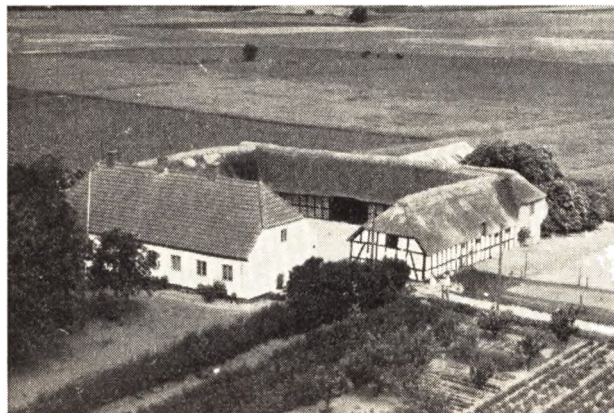

MADSEN, AAGE EMIL KROGH, Gdr.,
»Mosegaard«, Ørsted Mk., Ørsted,

er født samme Sted 25. 6. 1917. Forældre: Gdr. Anton Madsen, Ørsted, og Hustru Magda. Bedsteforældre: FF Arbm. Søren Madsen, Kahr, FM Mette Kirstine, MF Gdr. Anders Krogh, Holbæk, MM Madsine. Aage Emil K. Madsen er gift med Inga, f. Larsen i Hover 16. 2. 1919. Forældre: Gdr. Enevold Larsen, Hadsten, og Hustru Anna, f. Ettrup. Bedsteforældre: FF Arbm. Ole Hebsgaard Larsen, Agger, FM Kirstine, MF Husm. Chr. Ettrup, Gettrup Mk., MM Karen. I Ægte- skabet er 4 Børn: Karen Margrethe 23. 5. 1943, Bente 17. 9. 1946, Torben 24. 5. 1948 og Olaf 26. 10. 1953. Aage Madsen købte i 1947 Gaarden Matr. Nr. 48a m. fl. af Anker Dolberg med et Areal paa 26 Tdr. Ld., der tid- ligere var større, da det er en gammel Hovedparcel. Bygningerne er ældre, men restaurerede, og der er ca. 1930 bygget ny Lade. Ved Overtagelsen var den tom for Avl og Besætning, og den drives stadig med kun delvis Besætning og Frøavl. Besætningen i Dag er 2 Heste, 5 Køer plus Ungkreaturer, 10 Søer samt Svin og Fjerkræ. I 1935—36 var Madsen paa Tomme- rup Landbrugsskole.

MADSEN, AKSEL FYNBOE, Gdr., »Fynbogaard«,
Hollandsbjerg, Ørsted,

er født samme Sted 26. 6. 1926. Forældre: Gdr. Marius Madsen, »Fynbogaard«, og Hustru Anna, f. Fynboe. Bedsteforældre: FF Jens Nielsen, Randers, FM Sine, MF Gdr. Hans Fynboe, »Fynbogaard«, MM Else. Aksel Fynboe Madsen er gift med Gunhild, f. Boje i Hol- landsbjerg 16. 9. 1932. Forældre: Gdr. Jens Skipper

Boje, Hollandsbjerg, og Hustru Marie. Bedsteforæl- dre: FF Gdr. Jens Pedersen Boje, Hollandsbjerg, FM Anna, MF Gdr. Anton Jensen, Nisset, MM Marie. I Ægteskabet er 1 Barn: Carsten 29. 1. 1955. Aksel Fyn- boe Madsen overtog i 1957 Gaarden Matr. Nr. 5 i Hol- landsbjerg efter sine Forældre med et Areal paa 55 Tdr. Ld. Madsens Far overtog Gaarden i 1914 efter sin Svigerfar, og den har været i Slægtens Eje siden den blev frikøbt fra Stenalt. Bygningerne er dels æl- dre Bindingsværk, som er undermuret, og i 1927 blev der bygget ny Lade. Gaarden drives som kvægløst Landbrug med alsidigt Drift udover lidt Frøavl.

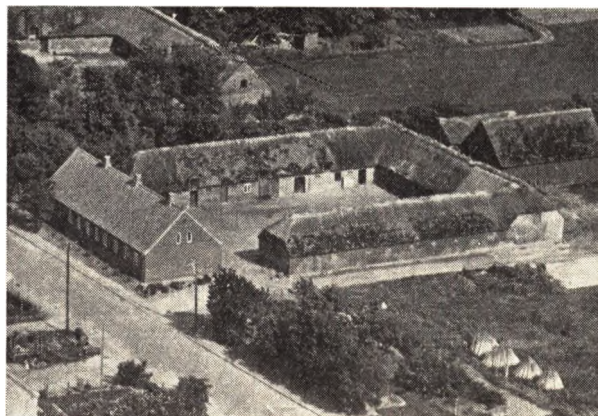

MANØ, TAGE, Gdr., Hollandsbjerg,
Ørsted,

er født i Gerlev 29. 8. 1920. Forældre: Bmd. Hans Manø, Gerlev, og Hustru Anna. Bedsteforældre: FF Gdr. Peter Manø, Tvede, MF Arbm. Anton Nielsen, Linbjerg, MM Boline. Tage Manø er gift med Ragna, f. Gjesing i Hollandsbjerg 8. 6. 1924. Forældre: Gdr. Jens Gjesing, Hollandsbjerg, og Hustru Kristiane. Bedsteforældre: FF Gdr. Rasmus Gjesing, Hollands- bjerg, MF Gdr. Søren Hørning, Ørsted. I Ægteskabet er 3 Børn: Bente 16. 6. 1947, Tove 13. 1. 1950 og Jens 12. 8. 1956. Tage Manø overtog i 1946 sin Hustrus Fø- deghjem Matr. Nr. 10a m. fl. Hollandsbjerg efter sine Svigerforældre med et Areal paa 58 Tdr. Ld. Gaarden har siden den blev frikøbt fra Stenalt været i Slæg- tens Eje, men havde før et større Areal, da der er fra- solgt 17 Tdr. Ld. i 1943. Bygningerne menes opført ca. 1880, men Fru Manø Bedstefar, Rasmus Gjesing, har ombygget dem. Normal Besætning er 13 Køer plus Ungkreaturer, 2 Heste, Traktor, 50 Svin samt 100 Høns.

MELIN, HENNING, Bmd., »Nøddelund«,
Hevring, Ørsted,

er født i Kolindbro 6. 10. 1899. Forældre: Bmd. Jens P. Melin, Kolindbro, og Hustru Jørgine. Henning Mel- in er gift med Johanne, f. Pedersen i Nødager 3. 7. 1901. Forældre: Bmd. Anton Pedersen, Nødager, og Hustru Kirstine. Bedsteforældre: FF Arbm. Søren Pe- dersen, Feldballe, FM Ane, MF Maltgører Jens Poul- sen, Følle, MM Johanne. I Ægteskabet er 2 Børn: El- len 18. 6. 1924 og Jens Anton 3. 2. 1930. Henning Melin overtog i 1922 sit Hjem i Kolindbro, som blev opret- tet 1893 af Jens P. Melin paa et Areal paa 14 Tdr. Ld., som var udstykket fra P. Christensens Gaard i Koed.

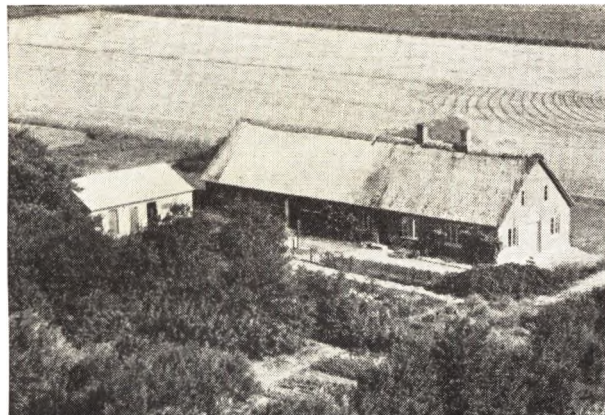

Denne Ejendom solgte Melin i 1928 og købte saa Gaarden her Matr. Nr. 10h m. fl. af Ørsted Købmandsgaard med et Areal paa 30 Tdr. Ld. Bygningerne er opført ca. 1880, men siden restaurerede, bl. a. er der bygget Hestestald, Maskinhus m. m. Normal Besætning er 2 Heste, 6 Køer plus Ungkreaturer, 3 Søer samt Svin og Fjerkræ. Der drives et alsidigt Landbrug med Nutidens Maskiner og Redskaber.

MUURMANN, VIKTOR, Gdr.,

Bode Krog, Ørsted,
er født samme Sted 26. 8. 1921. Forældre: Gdr. Chr. Muurmann, Bode Krog, og Hustru Andrea. Bedsteforældre: FF Gdr. Anders Muurmann, Auning, FM Ane Marie, f. Poulsen, MF Gdr. Chr. Carlsen, Bode Krog, MM Ane Kirstine, f. Pedersen. Viktor Muurmann overtog i 1949 Gaarden Matr. Nr. 12e m. fl. Bode Krog efter sine Forældre med et Areal paa 25 Tdr. Ld. Gaarden har siden 1876 været i Slægtens Eje og blev oprettet af Muurmanns Oldfar Anders Therkildsen. Bygningerne er de samme, dog er der tilbygget baade Stald og Lade. Normal Besætning er 6 Køer plus Ungkreaturer, 1 Hest samt Svin og Fjerkræ. Markarbejdet udføres delvis af Maskinstation.

MØLLER, ADERS, Bmd.,

Ll. Sjørup Mk., Ørsted,
er født i Sognet 6. 9. 1880. Forældre: Træskomand Jens Møller, Ørsted, og Hustru Ane Kirstine. Bedsteforældre: FF Chr. Møller, Ørsted, FM Ane Marie, MF Anders Poulsen, Vejlbj, MM Severine. Anders Møller er gift med Ane Marie, f. Kristensen i Ørsted 21. 5. 1876. Forældre: Møller Kristian Kristensen, Oust, og Hustru Mine. I Ægteskabet er 4 Børn: Magda Kirstine 5. 12. 1906, Jens Kristian 1. 2. 1909, Anders Kristian 5. 6. 1913 og død 1953, Krista Petrea 26 4. 1916. Anders Møller købte i 1905 Ejendommen Matr. Nr. 1c Ll. Sjørup af Ejendomshandler Als med et Areal paa 13 Tdr. Ld., hvortil siden er tilkøbt 9 Tdr. Ld. fra Svigerfaderens Ejendom, som blev nedlagt. Bygningerne er ældre, men velholdte, og der drives et alsidigt Landbrug. Normal Besætning er 6 Køer plus Ungkreaturer, 1 Hest, Traktor samt Fjerkræ.

NIELSEN, ALFRED, Bmd., Hollandsbjerg, Ørsted,

er født i Fausing 27. 3. 1900. Forældre: Smed Peder Nielsen, Fausing, og Hustru Kirsten Marie, f. Pedersen. Bedsteforældre: FF Smed Niels P. Nielsen, Ladegaarden, MF Gaardejer P. Pedersen, Ammelhede. Alfred Nielsen er gift med Anna Margethe, f. Gjesing i Hollandsbjerg 25. 2. 1903.

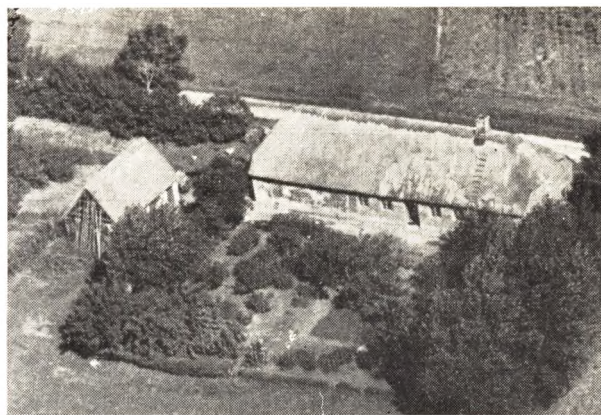

Forældre: Boelsmd. Chr. Gjesing, Tangkær, og Hustru Mine. Bedsteforældre: FF Gaardejer Peder Gjesing, Hollandsbjerg, FM Kristine, MF Husm. Mads Velling, Ø. Tørslev, MM Ane Margrethe. I Ægteskabet er 3 Børn: Peter Gjesing 24. 2. 1921, Sigurd Gjesing 3. 6. 1924 og Astrid Marie 7. 9. 1932. Alfred Nielsen købte i 1929 Ejendommen Matr. Nr. 41b m. fl. Hollandsbjerg af Niels Alfred Nielsen med et Areal paa 9½ Td. Ld. Ved Overtagelsen var de omkringliggende Enge ikke afvandede, og Fjorden kunne til Tider sætte helt op til Huset, men i 1940—45 blev der inddæmmed, saa hele Marken nu er afvandet. Bygningerne er opført ca. 1880. Normal Besætning er 2 Heste, 3 Køer plus Opdræt samt Svin og Fjerkræ. Siden 1. 4. 1931 har Nielsen tillige haft en Mælketur til Ørsted Mejeri.

NIELSEN, ARNE, Gdr., »Højmark«,

Hevring Mk., Ørsted,
er født i Sognet 28. 5. 1899. Forældre: Husejer Esben Nielsen, Ørsted, og Hustru Marie, f. Pedersen. Bedsteforældre: FF Bmd. Niels Hjulær Nielsen, Bode, FM Marie, MF Bmd. Niels Pedersen, Hollandsbjerg, MM Anna. Arne Nielsen er gift med Johanne, f. Jensen i Hinnum 11. 1. 1904. Forældre: Handelsm. og Lmd. Karl Johnsen Jensen, Hinnum, og Hustru Jakoline. I Ægteskabet er 2 Børn: Marie 8. 4. 1936 og Aage 28. 6. 1941. Arne Nielsen købte i 1927 Gaarden Matr. Nr. 25a Hevring af Marius Thomsen med et Areal paa 19 Tdr. Ld., hvortil siden er tilkøbt 1 Td. Ld. Ved Overtagelsen var der ingen Besætning, men i Dag er der 8 Køer plus Ungkreaturer, 2 Heste, 8 Søer samt Svin og Fjerkræ. Stuehuset er opført 1917, mens Nielsen har bygget baade Stald, Lade og Høsehuse. Der drives et alsidigt Landbrug, hvortil der er anskaffet Nutidens Maskiner og Redskaber. I 1938 blev Marken drænet. I 1919—20 var Nielsen paa Rønde Højskole.

NIELSEN, CHRESTEN ALFRED, Bmd.,

Ørsted Mk., Ørsted,
er født i Sognet 25. 8. 1897. Forældre: Bødker P. Nielsen, Ørsted, og Hustru Else Marie. Bedsteforældre: MF Ølbrygger Chresten Pedersen, Ørsted. Chresten A. Nielsen er gift med Agnes, f. Rasmussen i Fausing 27. 3. 1901 og død 1944. Forældre: Gdr. Laust Chr. Rasmussen, Fausing, og Hustru Anna Marie. Chr. Nielsen købte i 1928 en Parcel Matr. Nr. 1h Ørsted paa 17 Tdr. Ld., som blev udstykket fra Ørsted Præstegaard, og Bygningerne blev opført samme Aar i deres nuværende Skikkelse. Der drives et alsidigt Land-



brug, hvortil der er anskaffet Nutidens Maskiner og Redskaber. Normal Besætning er 5 Køer plus Ungkreaturer, 2 Heste samt Svin og Fjerkræ.

NIELSEN, EIGIL, Gdr.,
Ørsted,

er født paa Ørsted Mk. 13. 10. 1915. Forældre: Gdr. Peter Nielsen, Ørsted, og Hustru Kirsten Marie. Bedsteforældre: FF Kusk Niels Nielsen, Skanderborg, FM Kirsten Marie, MF Bestyrer Jens Didriksen, Tangkær, MM Anna. Eigel Nielsen er gift med Katrine, f. Borst i Lundtoft 15. 2. 1919. Forældre: Statshusmand Balzer Borst, Lundtoft, og Hustru Kristine. Bedsteforældre: FF Gdr. Didrik Borst, Lundtoft, FM Ane Katrine, MF Gdr. Jens Hansen, Aartoft Mk., MM Marie. I Ægteskabet er 2 Børn: Erling 15. 12. 1941 og Ejnar 21. 1. 1947. Eigel Nielsen overtog i 1940 Gaarden Matr. Nr. 66a efter sine Forældre med et Areal paa 22 Tdr. Ld., hvortil der er tilkøbt 3 Tdr. Ld. Nielsens Far købte Ejendommen i 1916 af Søren Olesen. Bygningerne er ældre paa nær Laden, som er blevet ombygget. Normal Besætning er 8 Køer plus Ungkreaturer, Traktor samt Svin og Fjerkræ. Der drives et alsidigt Landbrug med Nutidens Maskiner og Redskaber.

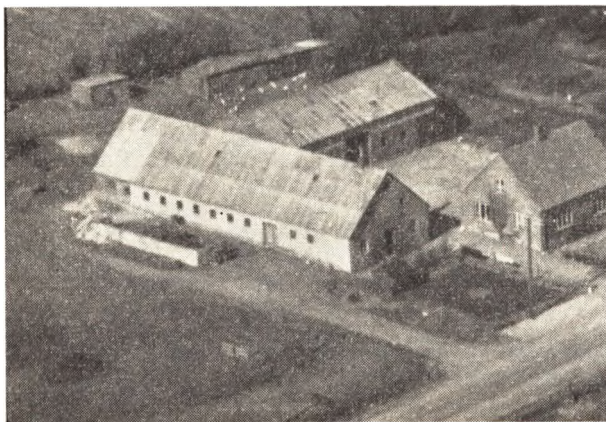

**NIELSEN, JULIUS, Gdr., »Sønder-
vang«, Ørsted,**

er født i Aalstrup 9. 5. 1895. Forældre: Gdr. Johannes Nielsen, Aalstrup, og Hustru Poulina. Julius Nielsen er gift med Karen, f. Nielsen i Karlby 1. 1. 1899. Forældre: Gdr. Søren Holger Nielsen, Karlby, og Hustru Maren Sofie Kirstine. Bedsteforældre: FF Gdr. Niels

Holger Nielsen, Karlby, MF Gdr. Anders Jensen, Karlby. I Ægteskabet er 3 Børn: Poul Martin 29. 11. 1920, Søren Holger 30. 1. 1932 og Kaj Bent 5. 7. 1940. Julius Nielsen købte i 1945 Gaarden Matr. Nr. 16c m. fl. af Anders Hyllested med et Areal paa 26 Tdr. Ld., hvortil siden er tilkøbt 9 Tdr. Ld. Tidligere laa Gaarden i Byen, men blev i 1935 flyttet hertil. Normal Besætning er 10 Køer plus Ungkreaturer, Traktor, 150 Høns, og der leveres ca. 50 Svin aarlig.

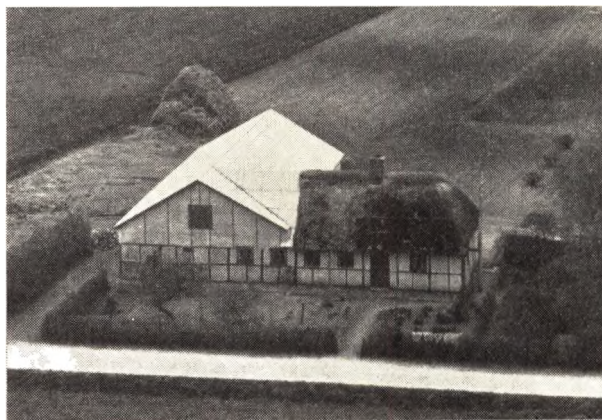

NIELSEN, JØRGEN SEJERSEN, Bmd.,
»Enghøj«, Bode, Ørsted,

er født i Bode 10. 7. 1926. Forældre: Gdr. P. Sejersen Nielsen, Bode, og Hustru Karen. Bedsteforældre: FF Smed Per Nielsen, Bode, FM Kirsten Marie, MF Sømand og Færgemand Vilhelm Frandsen, Voer, MM Sofie. Jørgen S. Nielsen er gift med Erna, f. Poulsen paa Holbæk Mark 23. 3. 1927. Forældre: Bmd. Anders Poulsen, Holbæk, og Hustru Boline. Bedsteforældre: FF Postbud Niels Poulsen, Ørsted, FM Poulina, MF Bmd. Anders Nielsen, Holbæk, MM Helene. I Ægteskabet er 2 Børn: Knud 10. 10. 1952 og Birthe 14. 4. 1956. Jørgen S. Nielsen købte i 1952 Ejendommen Matr. Nr. 40c m. fl. Bode af Kaj Andersen med et Areal paa 10 Tdr. Ld., hvortil siden er tilkøbt ca. 5 Tdr. Ld. For mange Aar siden boede her en Fisker ved Navn Anders Eriksen, men da var Arealet kun 1 1/2 Td. Ld. Fjorden har gaaet helt op til Ejendommen. Bygningerne er ældre, men restaurerede af Nielsen og paalagt fast Tag, og der er bygget ny Stald og Lade. Normal Besætning er 4 Køer plus Ungkreaturer, Part i Traktor, 2 Søer samt Svin og Fjerkræ.

NIELSEN, MARIUS, Gdr.,
Bode Mark, Ørsted,

er født i Fausing 13. 1. 1897. Forældre: Smed Peder Nielsen, Grund, og Hustru Kirsten Marie, f. Pedersen. Bedsteforældre: FF Smed Niels P. Nielsen, Lade-gaarde, MF Gdr. P. Pedersen, Ammelhede. Marius Nielsen er gift med Jensine, f. Pedersen i Tvede 18. 5. 1892. Forældre: Arbm. Søren Pedersen, Tvede, og Hustru Kirsten Marie. I Ægteskabet er 5 Børn: Kamma 4. 4. 1926, Sigrid 13. 5. 1930, Edith 13. 6. 1931, Ellen Margrethe 9. 10. 1933 og Anker 10. 7. 1934. Marius Nielsen overtog ved sit Giftermaal Hustruens Hjem Matr. Nr. 6b m. fl. i 1925 med et Areal paa 32 Tdr. Ld., hvorfra der siden er solgt 6 Tdr. Ld. Eng. Arealet har tidligere været mindre, men er sammenkøbt af flere Parceller. Bygningerne er ældre, men restaurerede af

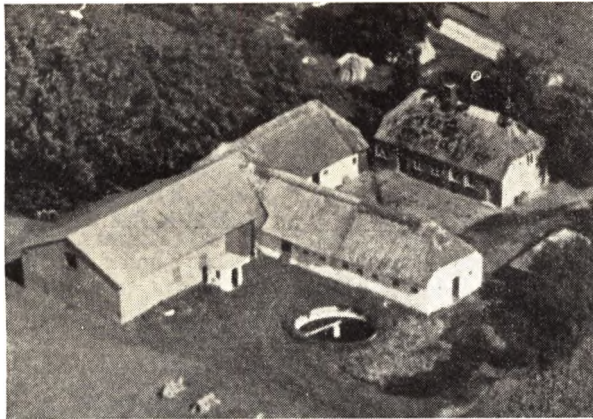

Nielsen, der ogsaa har paalagt fast Tag samt bygget ny Lade. Normal Besætning er 2 Heste, 8 Køer, 3 Kvier, 6 Kalve, 1 So, og der leveres ca. 30 Svin aarlig.

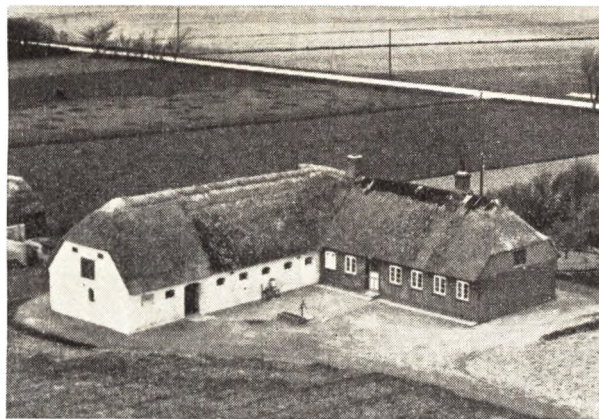

NIELS NIELSEN, Bmd., »Stinesminde«,
Bode, Ørsted,
er født samme Sted 28. 3. 1897. Forældre: Bmd. Chr. Nielsen, Bode, og Hustru Kristine. Bedsteforældre: FF Niels Simonsen, Ølst, FM Margrethe, MF Natvægter Laust Broch, Ørsted, MM Anna. Som Husbestyrerinde har Nielsen sin Søster Anna Nielsen, f. 19. 3. 1903. Niels Nielsen overtog i 1918 Ejendommen Matr. Nr. 49a m. fl. Bode efter sine Forældre med et Areal paa 3 Tdr. Ld., hvortil der siden er tilkøbt 10 Tdr. Ld. Nielsens Far købte Ejendommen ca. 1890, og han byggede baade Stuehus og Lade. Niels Nielsen har bygget ny Stald. Normal Besætning er 2 Heste, 4 Køer plus Ungkreaturer, 8 Svin og Fjerkræ.

NIELSEN, P. SEJERSEN, Gdr.,
Bode, Ørsted,
er født i Grund 17. 5. 1894. Forældre: Smed Peder Nielsen, Grund, og Hustru Kirsten Marie, f. Pedersen. Bedsteforældre: FF Smed Niels P. Nielsen, Ladegaarden, MF Gdr. P. Pedersen, Ammelhede. P. Sejersen Nielsen er gift med Karen Marie, f. Frandsen i Voer 18. 9. 1896. Forældre: Sømand Vilhelm Frandsen, Voer, og Hustru Sofie, f. Nielsen. Bedsteforældre: FF Arbm. Laust Frandsen, Voer, FM Karen Marie, MF Sømmand Rasmus Nielsen, Voer, MM Kirsten Marie. I Ægteskabet er 6 Børn: Kirsten 2. 9. 1922, Poul 7. 6. 1925, Jørgen 10. 7. 1926, Bent 27. 4. 1928, Henning 8. 3.



1935 og Anna 13. 3. 1939. P. Sejersen Nielsen overtog i 1917 Gaarden Matr. Nr. 4c m. fl. efter sine Forældre med et Areal paa 12 Tdr. Ld., hvortil siden er tilkøbt 18 Tdr. Ld. Nielsens Far købte Gaarden ca. 1905, og Bygningerne var da ældre Bindingsværk, men Sejersen har undermuret Stuehuset samt bygget ny Stald og Lade. Normal Besætning er 8 Køer plus Ungkreaturer, 1 Hest, Traktor, Fjerkræ, og der leveres ca. 35 Svin aarlig. Der drives alm. alsidigt Landbrug med Nutidens Maskiner og Redskaber.

NEIMANN, JAKOB ANKER, Gdr.,
»Tranemosegaard«, Ørsted,

er født i Sognet 29. 7. 1903. Forældre: Gdr. Jens Neimann, »Maarupgaard«, og Hustru Louise Dorthea, f. Revsbæk. Bedsteforældre: FF Gdr. Jakob Neimann, Tørslev, FM Karen, MF Kaptajn og Gdr. Anton Revsbæk, Kahr, MM Ane Margrethe, f. Christensen. Jakob Anker Neimann er gift med Marie, f. Sølvsten i Houlbjerg 31. 8. 1907. Forældre: Gdr. Ingvard Sølvsten og Hustru Kirstine, f. Pedersen. Bedsteforældre: FF P. Sølvsten, Aarhus, FM Mariane, MF Gdr. P. A. Pedersen, »Lopdrupgaard«, Skjød, MM Johanne. I Ægteskabet er 3 Børn: Jens Arne 4. 12. 1933, Frits 2. 6. 1939 og Asger 29. 5. 1944. Jakob Anker Neimann overtog i 1932 »Maarupgaard« af sine Forældre, der havde ejet den siden 1907 og da købt den af Knud Peder Laursen, men solgte den i 1946 til Chr. Breinholt og købte i Efteraaret 1945 »Tranemosegaard« Matr. Nr. 7a m. fl. af Martinus Christensen med et Areal paa 72 Tdr. Ld., hvortil siden er tilkøbt 6 Tdr. Ld. Bygningerne er opført 1932 efter Brand. Gaardens Navn stammer fra de omliggende Moser, som Neimann nu har drænet og kultiveret. Besætningen bestaar af ca. 40 Kreaturer, Traktor, 20 Søer samt Svin og Fjerkræ. Udover et alsidigt Landbrug drives endvidere Frøavl. Besætningen er R. D. og Stambesætning, som er kaaret i 1. Kl. og hvorfra der sælges Avlstyre.

NYGAARD, KRISTIAN, Gdr.,
Bode, Ørsted,

er født samme Sted 3. 3. 1912. Forældre: Gdr. Rasmus Nygaard, Bode, og Hustru Kirsten, f. Jørgensen. Bedsteforældre: FF Kristian Nygaard, Bode, FM Dorthea Marie, f. Madsen. MF Hjulmand Kristian Jørgensen, Støvring. MM Ane, f. Pedersen. Kristian Nygaard overtog i 1952 Ejendommen Matr. Nr. 3b m. fl. Bode efter sine Forældre med et Areal paa ca. 30 Tdr. Land. Nygaards Bedstefar købte Ejendommen ca. 1870, men da

var Arealet mindre. Bygningerne er ældre, men restaurerede og tilbyggede, bl. a. blev Stalden tilbygget ca. 1935. Normal Besætning er 15 Kreaturer, 2 Heste, samt Svin og Fjerkræ.



OLSEN, KARLO, Gdr., »Enggaarden«,

Hollandsbjerg, Ørsted,
er født i Hevring 17. 12. 1914. Forældre: Bmd. Chr. Olsen, Ørsted, og Hustru Louise. Karlo Olsen er gift med Ingrid, f. Jensen i Feldballe 13. 6. 1920. Forældre: Murer Johs. Jensen, Grønfeldt, og Hustru Martha. Bedsteforældre: FF Bmd. Peder Jensen, Langsø. FM Kirstine. MF Gdr. Hans P. Knudsen, Feldballe. MM Marie. Karlo Olsen købte i 1944 Gaarden Matr. Nr. 5k m. fl. Hollandsbjerg af Rasmus Greve med et Areal paa 25 Tdr. Land, hvortil siden er tilkøbt 11 Tdr. Ld. Gaarden er oprettet 1909 af Marius Madsen paa en Parcel som blev udstykket fra Hans Fynboes Gaard i Hollandsbjerg. Bygningerne er tildels de samme, men blevet restaurerede og paalagt fast Tag og der er bygget Maskinhus samt Staklade. Gaarden drives uden Kobesætning, men der er ca. 12 Søer samt Svin, Fjerkræ og Traktor.

**PEDERSEN, ANTON, Gdr., Hollandsbjerg,
Ørsted,**

er født samme Sted 3. 10. 1917. Forældre: Gdr. Peder Helli Pedersen, Hollandsbjerg, og Hustru Nielsine, f. Nielsen. Bedsteforældre: MF Bmd. Niels P. Nielsen, Ll. Sjørup. Anton Pedersen er gift med Marie, f. Juul Christensen i Voer 8. 3. 1922. Forældre: Gdr. Chresten M. Christensen, Voer, og Hustru Mette, f. Juul. Bedsteforældre: FF Købmand Jens Christensen, Voer. FM Maren. MF Gdr. Chresten Juul, Hollandsbjerg. MM Mette Marie. I Ægteskabet er 3 Børn: Rigmor Juul 13. 9. 1942, Per Helli 9. 11. 1947 og Niels Juul 4. 2. 1953. Anton Pedersen overtog i 1957 Gaarden Matr. Nr. 2c Hollandsbjerg efter sine Forældre med et Areal paa 21 Tdr. Ld. Pedersens Far købte Gaarden ca. 1910. Anton Pedersen købte i 1937 Nabogaarden Matr. Nr. 11a Hollandsbjerg af Kreditforeningen med et Areal paa 21 Tdr. Land og driver dem nu sammen. Bygningerne er ældre, men restaurerede dog er Kostalden opført ca. 1920. Normal Besætning er ca. 25 Kreaturer, Traktor, samt Svin og ca. 300 Høns. Der drives et alsidigt Landbrug med Frøavl, hvortil der er anskaffet Nutidens Maskiner og Redskaber.

**PEDERSEN, BENDT, Statshusmand,
Hollandsbjerg, Ørsted,**
er født i Hollandsbjerg 11. 5. 1930. Forældre: Arbm.

Niels Pedersen, Hollandsbjerg, og Hustru Nielsine. Bedsteforældre: FF Anton Pedersen, Hollandsbjerg. MF Thomas Olsen, Uggeluse. MM Mine. Bendt Pedersen er gift med Ebba, f. Jørgensen i Vivild 10. 5. 1934. Forældre: Gdr. Jørgen Madsen Jørgensen, Vivild, og Hustru Katrine. Bedsteforældre: FF Gdr. Anders Chr. Jørgensen, Vivild. MF Gdr. Henrik Andreasen, »St. Sørvad«. MM Kristine. I Ægteskabet er 1 Barn: Grethe 15. 5. 1956. Bendt Pedersen købte 1. 4. 1954 Parcelen Matr. Nr. 12p Hollandsbjerg paa 15½ Td. Land som blev udstykket fra Rasmus Kusks Gaard i Hollandsbjerg og opførte Bygningerne samme Aar. Der drives et alsidigt Landbrug, hvortil der er anskaffet Nutidens Maskiner og Redskaber. Normal Besætning er 6 Køer plus Ungkreaturer, 2 Heste, 5 Søer samt Svin og ca. 200 Høns.

**PEDERSEN, EGON BECHGAARD, Vognmand,
Hollandsbjerg, Ørsted,**

er født i Bode 19. 8. 1919. Forældre: Møllerier Arne Bechgaard Pedersen, Ørsted Mølle, og Hustru Nielsine. Egon Bechgaard Pedersen er gift med Sigrid, f. Laurson i Voer 23. 7. 1920. Forældre: Gdr. Laurs Laurson, Voer, og Hustru Anna Mette. I Ægteskabet er 2 Børn: Lis 16. 1. 1943 og Kurt 16. 6. 1944. Egon Bechgaard købte i 1950 Vognmandsforretningen af Ejnar Andersen med Lastvogn og et ældre Hus inde i Byen. I 1954 blev der tilkøbt 8 Tdr. Land og Bygningerne oprettet samme Aar. Jorden drives med Korn og Roer, men der er ingen Besætning. Vognmandsforretningen drives med 2 Lastvogne med Paahængsvogne samt en 7 Pers. Lillebil.



**PEDERSEN, HANS PEDER SKALS, Bmd.,
»Østerled«, Bode Krog, Ørsted,**

er født i Sognet 7. 10. 1913. Forældre: Fhv. Landpost Peder Pedersen, Ørsted, og Hustru Anna. Bedsteforældre: FF Kusk Peder Skals Pedersen, Ørsted. FM Ane. Hans P. S. Pedersen er gift med Signe, f. Nikolajsen i »Østerled« 4. 8. 1924. Forældre: Bmd. Thorvald Georg Nicolajsen, »Østerled«, og Hustru Anine, f. Andersen. Bedsteforældre: FF Gdr. Peder Nicolajsen, Værum. MF Slagtermester Andersen, Torrild. MM Grethe. I Ægteskabet er 2 Børn: Anne Lise Skals 26. 10. 1948 og Jytte Skals 3. 3. 1950. Hans Peder Skals overtog i 1946 Ejendommen Matr. Nr. 3k m. fl. Bode Krog efter sine Svigerforældre med et Areal paa 12 Tdr. Land. Th. Georg Nicolajsen købte Ejendommen 1924 af Chr. Christensen med et Areal paa 10 Tdr. Ld., hvortil der blev tilkøbt 2 Tdr. Land. Ejendommen er oprettet af Niels Meldgaard paa en Parcel udstykket

ca. 1904 fra »Bakkegaarden«. Laden er opført 1929, og Høsehøuset af Hans Peder Skals. Normal Besætning er 4 Køer, 4 Ungkreaturer, 2 Heste, 3 Søer samt Svin og Fjerkræ.

PEDERSEN, JENS HEJLSKOV, Gdr.,

»Hejlskovgaard«, Ørsted, er født samme Sted 15. 5. 1914. Forældre: Gdr. Harald Pedersen, »Hejlskovgaard«, og Hustru Maren. Bedsteforældre: FF Lærer Jens Pedersen, Udby. FM Maren. MF Gdr. Peder Thomsen, Kahr. MM Kirsten Marie. Jens Hejlskov Pedersen er gift med Agnethe, f. Andersen i Hvilsager 21. 7. 1916. Forældre: Arbm. Mads Andersen, Fausing, og Hustru Agnes. Bedsteforældre: FF Tømrm. Jens Andersen, Moskær. FM Laura. MF Gdr. Anders Jørgensen, Sdr. Kastrup. MM Kirsten Marie. I Ægteskabet er 3 Børn: Harald 30. 8. 1936, Else 8. 3. 1944 og Svend 10. 10. 1945. Jens Hejlskov Pedersen overtog i 1945 Gaarden Matr. Nr. 15a Ørsted efter sine Forældre med et Areal paa ca. 50 Tdr. Land. Harald Pedersen købte i 1901 Gaarden af Hans Rasmussen. Tidligere Ejer igen var Boldesen, og dengang han ejede den var der Kro her. Stuehuset er opført i Bindingsværk, mens Stald og Lade er bygget 1923. Normal Besætning er 12 Køer plus Ungkreaturer, Traktor, 3 Søer samt Svin. Der drives et alsidigt Landbrug med Frøavl og Nutidens Maskiner og Redskaber.



**PEDERSEN, KRISTIAN, Bmd., »Ankersminde«,
Hollandsbjerg, Ørsted,**

er født i Assens v. Mariager 13. 10. 1900. Forældre: Cementarbejder Kresten Pedersen, Assens, og Hustru Katrine. Bedsteforældre: MF Hyrde Niels Chr. Jensen, Ajstrup. Kristian Pedersen er gift med Jakobine, f. Ankensen i »Ankersminde« 14. 10. 1899. Forældre: Bmd. Peder Ankensen, »Ankersminde«, og Hustru Else Marie, f. Madsen. Bedsteforældre: FF Husmand Hans Ankensen, »Ankersminde«. FM Ane Marie. MF Skrædder Chr. Madsen, Bode Krog. I Ægteskabet er 4 Børn: Peter 4. 5. 1930, Anna 6. 6. 1933, Krista 13. 4. 1935 og Arne 21. 5. 1939. Kristian Pedersen købte i 1928 Ejendommen i Udbyneder paa 16 Tdr. Land som han drev indtil 1945, da han overtog sin Hustrus Fødehjem i Forpagtning af sin Svoger Alfred Ankensen og købte den 1950. Ejendommen har gennem flere Generationer været i Slægten Ankensens Eje. Matr. Nr. 23a m. fl. Hollandsbjerg. Oprindeligt var det et Daglejerhus, hvorfra der arbejdedes paa Stenalt, men Peder Ankensen tilkøbte Jord, saa der i Dag er et Areal paa

16 Tdr. Land. Der blev ogsaa bygget Stald og Lade af Peder Ankensen. Normal Besætning er 5 Køer plus Ungkreaturer, 2 Heste, 2 Søer samt Svin og Fjerkræ.

PEDERSEN, NIELS SALLING, Gdr.,

Bode, Ørsted,

er født samme Sted 22. 5. 1910. Forældre: Gdr. Martinus Pedersen, Bode, og Hustru Karen Marie. Bedsteforældre: FF Arbm. Søren Pedersen, Lindbjerg. FM Kirsten. MF Gdr. Niels Pedersen Salling, Hollandsbjerg. MM Mette. Niels Salling Pedersen er gift med Marie, f. Møller i Loen Mk. 21. 1. 1919. Forældre: Lmd. Kristian Møller, Loen Mk., og Hustru Kristine. I Ægteskabet er 4 Børn: Kristian Salling 9. 8. 1947, Martin Salling 20. 4. 1949, Karen Salling 17. 4. 1951 og Birgit 10. 11. 1954. Niels Salling Pedersen overtog 1. 4. 1946 Gaarden Matr. Nr. 4g Bode By, Ørsted efter sine Forældre med et Areal paa 40 Tdr. Land. Pedersens Far købte Gaarden i 1909 af Markus Sørensen. Arealet var tidligere større, Stuehuset er opført 1917 og Udbygningerne er alle Bindingsværk, hvoraf en Del er undermurede. Normal Besætning er 12 Køer plus Ungkreaturer, Traktor, 2 Søer samt Svin og Fjerkræ. Der drives et alsidigt Landbrug med Nutidens Maskiner og Redskaber.

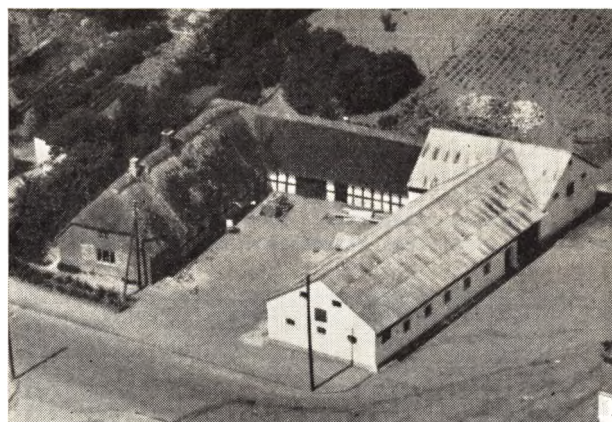

**PEDERSEN, VILLY, Gdr., »Bakkegaarden«,
Ørsted,**

er født samme Sted 9. 4. 1926. Forældre: Gdr. Marius Pedersen, Ørsted, og Hustru Anna. Villy Pedersen er gift med Agnes, f. Ryssel Andersen i Langskov 2. 6. 1927. Forældre: Gdr. Johannes Andersen, »Dumsletgaard«, Langskov, og Hustru Anna. Bedsteforældre: FF Skrædder Jens Bech Andersen, Aarhus. FM Kirstine. MF Gdr. Peter Ryssel, Krejbjerg. MM Kirstine. I Ægteskabet er 4 Børn: Hanne 12. 3. 1947, Tove 2. 6. 1950, Kaja 3. 3. 1952 og Johannes 12. 10. 1954. Villy Pedersen overtog i 1951 Gaarden Matr. Nr. 52a efter sine Forældre med et Areal paa 22 Tdr. Land, hvortil der siden er tilkøbt 6 Tdr. Land. Pedersens Far købte Gaarden i 1924 med et større Areal, hvorfra han solgte en Del til Kommunen til Beplantning. Bygningerne var dengang ældre Bindingsværk, men der blev bygget Stald og Lade og Villy Pedersen har undermuret Stuehuset samt bygget Høsehøuset og forlænget Laden. Normal Besætning er 7 Køer, 10 Ungkreaturer, 2 Heste, 5 Køer, og der leveres ca. 40 Svin aarlig og holdes 500 Høns. Der drives et alsidigt Landbrug med Nutidens Maskiner og Redskaber.

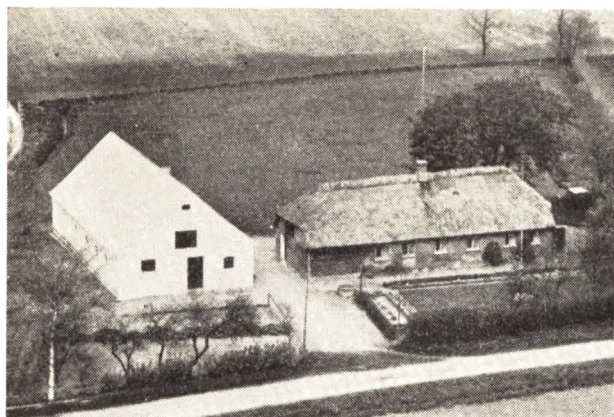

RASMUSSEN, AKSEL, Bmd., »Engbo«,
Bode, Ørsted,
er født i Humble 10. 5. 1905. Forældre: Bmd. Theodor Rasmussen, Tryggelev, og Hustru Karoline, f. Pedersen. Bedsteforældre: FF Gdr. Niels P. Rasmussen, Kædeby. FM Ane MF Skrædder Niels Pedersen, Tryggelev. MM Ane. Aksel Rasmussen er gift med Sigrid, f. Pedersen i Humble 20. 2. 1906. Forældre: Landpost P. Skals Pedersen, Ørsted, og Hustru Anna. Bedsteforældre: FF Kusk P. Skals, Ørsted. FM Ane. MF Skrædder Hans P. Hansen, Humble. I Ægteskabet er 1 Barn: Aage 27. 5. 1926. Aksel Rasmussen købte i 1929 Ejendommen Matr. Nr. 13d m. fl. Bode af Søren Thomsen Sørensen med et Areal paa 6 Tdr. Land, hvortil siden er tilkøbt 2 Tdr. Land. Ved Overtagelsen var det ældre Bygninger, men nuværende Ejer har moderniseret samt bygget ny Stald og Lade 1952. Normal Besætning er 4 Køer plus Opdræt, 1 jydsk Hoppe, 2 Søer, og der leveres ca. 16 Svin aarlig og holdes ca. 100 Høns. Der drives et alsidigt Landbrug.

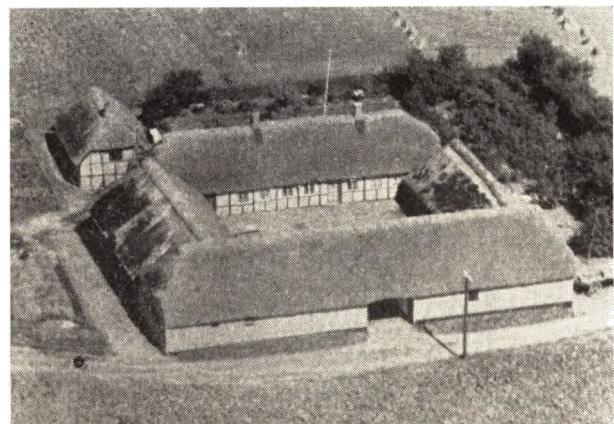

RASMUSSEN, HANS, Gdr., Ørsted Mk.,
Ørsted,
er født i Tustrup 17. 5. 1897. Forældre: Gdr. Jens Rasmussen, Tustrup, og Hustru Ane Marie. Bedsteforældre: MF Gdr. Rasmus Rasmussen, »Fynbo«, Nørager. Hans Rasmussen er gift med Anna, f. Mohr Skou i Ørsted 21. 4. 1903. Forældre: Gdr. Jens Nielsen Skou og Hustru Abalone, f. Christiansen Mohr. Bedsteforældre: FF Gdr. Niels Skou, Ørsted. FM Ane, f. Jensen. MF Lmd. Kristian Mohr, Auning. MM Bolette. Hans Rasmussen overtog i 1936 sin Hustrus Fødegaard Matr.

Nr. 41b Ørsted efter sine Svigerforældre med et Areal paa 32 Tdr. Ld. Gaarden har gennem flere Generationer været i Slægtens Eje og blev ca. 1800 udstykket fra Matr. Nr. 41a, da 3 Søkende hver fik en Gaard herfra. Stuehuset er ca. 100 Aar gammelt, mens Kostalden er opført 1951 og Laden før denne Tid. Der er anskaffet Nutidens Maskiner og Redskaber og normal Besætning er i Dag ca. 30 Kreaturer, 2 Heste samt Svin og Fjerkræ.

RASMUSSEN, KARL, Gdr.,
Hevring, Ørsted,
er født i Hevring 12. 7. 1914. Forældre: Gdr. Laurits Rasmussen, Hevring, og Hustru Ane Kirstine. Bedsteforældre: FF Gdr. Karl Rasmussen, Hevring. FM Ane Marie. MF Gdr. Anton Jensen, Hevring. MM Martine. Karl Rasmussen er gift med Kirstine, f. Blach i Hevring 19. 4. 1909. Forældre: Smed Anton Blach, Hevring, og Hustru Marie. Bedsteforældre: FF Centralbestyrer Peter Blach, Hevring. FM Birthe Kirstine. MF Handelsmand Jens Chr. Mortensen, Hevring. MM Marie Kirstine. I Ægteskabet er 3 Børn: Flemming Vagn 10. 4. 1939, Annelise 3. 3. 1948 og Henny 29. 9. 1949. Karl Rasmussen købte i 1931 Gaarden Matr. Nr. 8a m. fl. Hevring By af Søren Krogh med et Areal paa ca. 30 Tdr. Land. Ved Overtagelsen var det gamle Bindingsværksbygninger, men Rasmussen har ombygget Kostalden, undermuret og moderniseret Stuehuset m. m. samt anskaffet Nutidens Maskiner og Redskaber. Ved Overtagelsen var der ingen Besætning og den drives i Dag som delvis kvægløs med en Del Frøavl. Besætningen bestaar af 6 Køer plus Ungkreaturer, Traktor, 8 Søer samt Svin og ca. 300 Høns.

RASMUSSEN, MAGNUS, Gdr., Ll. Sjørup,
Ørsted,
er født samme Sted 20. 7. 1892. Forældre: Gdr. Laurs Chr. Rasmussen, Ll. Sjørup, og Hustru Maren, f. Eriksen. Bedsteforældre: FF Gdr. Rasmus Laursen, Ll. Sjørup. FM Gertrud. MF Gdr. Erik Pedersen, Kni. MM Lise. Magnus Rasmussen overtog i 1924 Fødegaarden Matr. Nr. 9b m. fl. Ll. Sjørup efter sin Mor med et Areal paa ca. 40 Tdr. Land, hvorfra der siden er frasolgt 7 Tdr. Land og 3 Tdr. Land Mark. Rasmussens Bedstefar Rasmus Laursen købte Gaarden i 1870 af Ras Væver og efter ham overtog Laurs Chr. Rasmussen den og drev den indtil sin Død 1916. Bygningerne er ældre, bl. a. Stuehuset opført 1892, mens Svinestalden er bygget af Magnus Rasmussen. Normal Besætning er 8 Køer plus Ungkreaturer, Traktor, 4 Søer samt Svin og Fjerkræ. Rasmussen ejer tillige et Hus paa den modsatte Side af Vejen samt et Hus i Ørsted som er udlejet.

RASMUSSEN, VERNER, Gdr.,
Hevring, Ørsted,
er født samme Sted 11. 11. 1919. Forældre: Gdr. Mads Rasmussen, Hevring, og Hustru Elna. Bedsteforældre: FF Gdr. Jens Rasmussen, Hevring. FM Jensine. MF Kurvem. Søren Pedersen, Herlufllille, Sjælland. MM Karen Sofie. Verner Rasmussen er gift med Kirsten, f. Sejersens Nielsen i Bode 2. 9. 1922. Forældre: Gdr. Per Sejersens Nielsen, Bode, og Hustru Karen. Bedsteforældre: FF Gdr. Peder Nielsen, Bode. FM Ane Kirstine. MF Gdr. Vilhelm Frandsen, Voer. MM Sofie. I Ægteskabet er 2 Børn: Harry 3. 4. 1948 og Børge 2. 7. 1952. Verner Rasmussen overtog i 1945 Gaarden Matr. Nr. 34b m. fl. Hevring efter sine Forældre med et Areal paa 30 Tdr. Land, hvortil siden er tilkøbt 7 Tdr. Land. Rasmussens Bedstefar Jens Rasmussen købte

Ejendommen ca. 1860 med et Areal paa 12 Tdr. Land og meget faa Bygninger, men der er efterhaanden tilbygget samt tilkøbt Jord. Normal Besætning er 9 Køer plus Ungkreaturer, Traktor samt Svin og Fjerkræ.

REVSBECK, HYBERT, Bmd., Gravmosen, Ørsted,

er født i Hollandsbjerg 3. 9. 1909. Forældre: Gdr. N. P. Revsbeck, Hollandsbjerg, og Hustru Ane. Bedsteforældre: FF Gdr. Anton Helli Pedersen, Vejlbj. FM Inger Marie. MF Gdr. Chr. Andersen, Voer Ladeplads. MM Mine. Hybert Revsbeck er gift med Ragnhild, f. Bech i Kahr 21. 8. 1906. Forældre: Murer Rasmus Laursen Bech, Kahr, og Hustru Ane Sofie, f. Sørensen. Bedsteforældre: FF Væver Laurs Laursen Bech, Kahr. FM Ane Katrine. MF Gdr. Jens Sørensen, Holbæk. MM Mariane. I Ægteskabet er 4 Børn: Inga 24. 2. 1928, Elly 3. 10. 1931, Anna 14. 9. 1933 og Ane Katrine 14. 11. 1946. Hybert Revsbeck købte i 1939 Ejendommen Matr. Nr. 29 m. fl. Ll. Sjørup af Jens Carl Pedersen med et Areal paa 8 Tdr. Land, hvortil siden er tilkøbt 5 Tdr. Land. Bygningerne er ældre, men restaurerede. Normal Besætning er 4 Køer plus Ungkreaturer, 2 Heste, 3 Søer samt Svin og Fjerkræ.

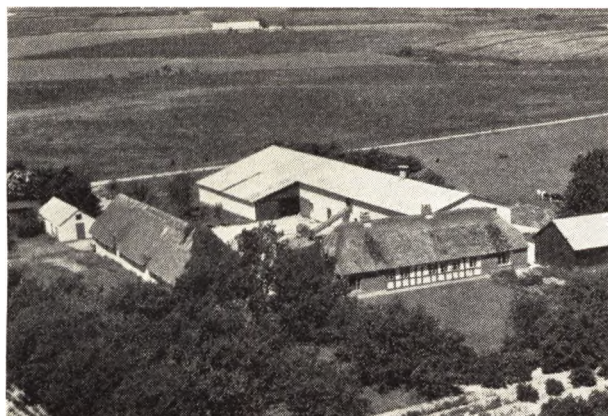

REVSBECK, NIELS, Gdr., »Maarupgaard«, Ørsted,

er født i Holbæk 22. 12. 1923. Forældre: Bmd. Anton Revsbeck, Holbæk, og Hustru Maren. Bedsteforældre: FF Bmd. Laus Revsbeck, Holbæk. FM Karen. MF Lmd. Jens Chr. Christensen, Randers Mk. MM Gertrud Marie. Niels Revsbeck er gift med Gerda, f. Pedersen i Harlev 29. 7. 1929. Forældre: Propr. Anders Pedersen, »Frøholm«, Holbæk, og Hustru Elna, f. Bomholt. Bedsteforældre: FF Gdr. P. Pedersen, Beder. FM Kirstine. MF Gdr. Mikkel Bomholt, Bryrup. MM Else Marie. Niels Revsbeck købte i 1951 »Langvadgaard« i Holbæk med et Areal paa 36½ Td. Land af Niels Binderups Enke, men solgte denne 10. 3. 1957 til Jens Hørup. 19. 9. 1956 købte Revsbeck »Maarupgaard« Matr. Nr. 47a m. fl. af Otto Kjær med et Areal paa 77 Tdr. Land. Gaarden er en gammel Hovedgaard og havde før et Areal paa flere Hundrede Tdr. Land, og laa da i Ørsted By. Bygningerne er ældre, dog er Kostalden opført 1952. Ved Overtagelsen var der ingen Besætning, men i Dag er der 20 Køer plus Ungkreaturer, 2 Heste samt Traktor, 9 Søer samt Svin og Fjerkræ. Udover alm. Landbrug drives tillige Frøavl af Roer, Ærter og Kløver. Der er blevet anskaffet Nutidens Maskiner og Redskaber.

SEJERSEN, MARINUS, Gdr., Bode Krog, Ørsted,

er født samme Sted 2. 10. 1910. Forældre: Gdr. Peder Sejersen, Bode Krog, og Hustru Signe, f. Sørensen. Bedsteforældre: FF Gdr. Rasmus Sejersen, Drammelstrup. FM Maren. MF Gdr. Jens Sørensen, Hejlskov. Marinus Sejersen er gift med Anna, f. Bossow i Hørning 2. 9. 1914. Forældre: Gdr. Kristian Bossow, Hørning, og Hustru Kristine. Bedsteforældre: FF Skovfoged Johan Bossow, Gl. Estrup. FM Ane. I Ægteskabet er 5 Børn: Metha 13. 12. 1937, Bent 4. 3. 1939, Inger 16. 1. 1942, Karen Margrethe 17. 4. 1945 og Peder 28. 5. 1948. Marinus Sejersen overtog i 1947 Gaarden Matr. Nr. 11a Bode Krog efter sine Forældre med et Areal paa 32 Tdr. Land. Sejersens Far købte Gaarden i 1910. Bygningerne er ældre, men restaurerede og normal Besætning er 12 Køer plus Ungkreaturer, 2 Heste samt Svin og Fjerkræ. Der drives et alsidigt Landbrug med Nutidens Maskiner og Redskaber. Marinus Sejersen oprettede i 1941 en Statsejendom paa Stenalt Mark som han drev indtil Overtagelsen af Gaarden her.

SEVERINSEN, AAGE, Forpagter, Ørsted,

er født i Sognet 22. 6. 1926. Forældre: Maler Anton Severinsen, Ørsted, og Hustru Marie. Bedsteforældre: FF Maler Niels Severinsen, Tørslev. FM Dorthea. MF Tømremester Karl Jensen, Holbæk. MM Katrine. Aage Severinsen er gift med Ruth, f. Sørensen Neimann i Tørslev 1. 1. 1933. Forældre: Gdr. Chr. Neimann, Tørslev Mark, og Hustru Oline. Bedsteforældre: FF Gdr. Anton Neimann, Tørslev. Aage Severinsen overtog 1. 3. 1955 Gaarden Matr. Nr. 33a m. fl. i Forpagtning af Fru Marie Hansen. Arealet er 44 Tdr. Ld. Ved Overtagelsen var den tom for alt, men i Dag er Besætningen paa 21 Kreaturer, Traktor, 4 Søer, 42 Svin og 250 Høns. Der drives et alsidigt Landbrug med Frøavl og Nutidens Maskiner og Redskaber. Gaarden overtog Marie Hansen og hendes Mand Jørgen Hansen i 1916 efter hendes Forældre Anna Marie og Ole Nielsen, som købte den i 1881 af Hr. Bøss. Tidligere har Gaarden ligget midt i Byen, men blev efter Brand flyttet hertil.



SIEGUMFELDT, KAJ, Gdr., »Maagemosegaard«, Hevring Mk., Ørsted,

er f. i Oslo 11. 6. 1902. Forældre: Grosserer Nicolai Fr. Severin la Cour Siegumfeldt, Hellerup, og Hustru Minna, f. Poulsen. Bedsteforældre: FF Sognepræst Marcus Anton Siegumfeldt, Søften. FM Dorthea, f. la Cour. MF Propr. Niels Poulsen, »Roelsgaard«. MM

Ragnhild Dorthea, f. Lyngby. Kaj Siegumfeldt er gift med Agnes, f. Bøgelund Nielsen i Middelfart 7. 3. 1908. Forældre: Vognmand Rasmus Nielsen, Vissenbjerg, og Hustru Poulina, f. Poulsen. Bedsteforældre: FF Gdr. Søren Nielsen, Fjeldsted. FM Hanne. MF Rasmus Nielsen, Blanke v. Middelfart. MM Karen. I Ægteskabet er 5 Børn: Nicolai Frederik 31. 7. 1936, Poul Kurt 29. 12. 1937, Ingrid 6. 2. 1940, Henning 5. 5. 1943, Richard 29. 12. 1947. Kaj Siegumfeldt købte i 1935 Gaarden Matr. Nr. 13i m. fl. af Marius Madsen med et Areal paa 21½ Td. Land, hvorfra der siden er solgt 1½ Tdr. Ld. Eng. Ved Overtagelsen var alle Udlængerne ældre Bygninger, men de blev ombyggede 1940, Stuehuset er opført 1914—15. Der drives et alsidigt Landbrug, hvortil der er anskaffet Nutidens Maskiner og Redskaber. Normal Besætning er 8 Køer plus Ungkreaturer, 2 Heste, 3 Søer samt Svin og Fjerkræ. Kaj Siegumfeldt var i 1929—30 paa Kgs. Lyngby Landbrugsskole og i 1925 var Fru Siegumfeldt paa Nr. Nissum Højskole. Siegumfeldt har i 3 Aar været i Californien.

SKOU, NIKOLAJ MOHR, Gdr., »Baunsgaard«,
Hevring, Ørsted,

er født paa Ørsted Mk. 31. 3. 1910. Forældre: Gdr. Jens Nielsen Skou, Ørsted Mk., og Hustru Abelone. Bedsteforældre: FF Gdr. Niels Skou, Ørsted Mk. FM Anna, f. Jensen. MF Kristian Mohr, Auning Kær. MM Bolette. Nikolaj Skou er gift med Erna Elisabeth, f. Rasmussen i Vigerslev 15. 11. 1910. Forældre: Bmd. Søren Rasmussen, Sejerslev, og Hustru Karen Marie. Bedsteforældre: FF Kresten Rasmussen, Kristrup. I Ægteskabet er 1 Barn: Kirsten Merete 20. 1. 1949. Nikolaj Skou købte i 1936 Ejendommen Matr. Nr. 17g Hevring af Karl Guldbrandt med et Areal paa 16 Tdr. Land, men solgte den i 1947 til Niels Nielsen og købte derefter Gaarden her Matr. Nr. 16g m. fl. af Poul Tøttrup med et Areal paa 60 Tdr. Land. Stuehus og Lade er opført 1905, mens de øvrige Bygninger er ældre, men restaurerede og paalagt fast Tag. Der er blevet bygget Maskinhus. Ved Overtagelsen var der kun delvis Besætning, men i Dag er der 20 Køer, 35 Ungkreaturer, 3 Heste, Traktor, 90 Svin samt Fjerkræ. Der drives et alsidigt Landbrug med Nutidens Maskiner og Redskaber. Til Gaarden hører endvidere et Daglejehus. Nikolaj Skou var i 1932—33 paa Malling Landbrugsskole.

SKOU, VIKTOR, Statshusmand,
Ørsted Mk., Ørsted,

er født samme Sted 30. 4. 1907. Forældre: Gdr. Jens Nielsen Skou, Ørsted Mk., og Hustru Abelone. Bedsteforældre: FF Gdr. Niels Nielsen Skou, Ørsted Mk., FM Anna Marie, MF Arbm. Kristian Mohr, Auning, MM Bolette. Viktor Skou er gift med Emma, f. Christensen i Stenum 26. 1. 1914. Forældre: Murer Chr. Christensen, Vrejlev, og Hustru Poulina. Bedsteforældre: FF Chr. Larsen, Ugilt, FM Johanne. I Ægteskabet er 3 Børn: Gudrun 16. 8. 1937, Lone 16. 4. 1944 og Ejner 22. 11. 1954. Viktor Skou købte i 1936 Ejendommen Matr. Nr. 23f Ørsted af Milius Christensen med et Areal paa 15 Tdr. Ld. Jorden blev i 1928 udstykket fra P. Hørnings Gaard og Bygningerne opført af Milius Christensen. Ved Overtagelsen var den tom for alt, men i Dag er normal Besætning 5 Køer plus Ungkreaturer, 2 Heste, 4 Søer samt Svin og Fjerkræ. Der drives et alsidigt Landbrug med de dertil hørende Maskiner og Redskaber.

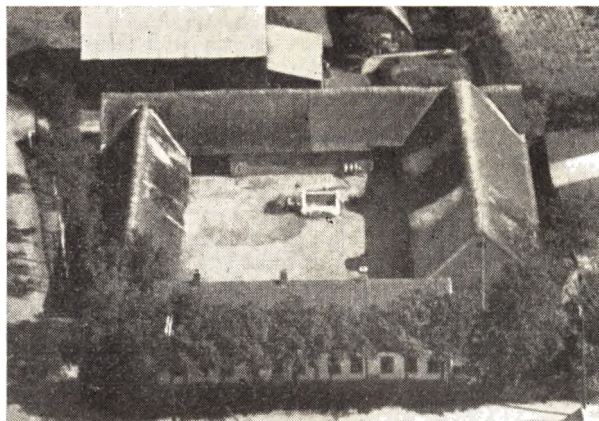

SKIPPER, SØREN OTTO, Gdr.,

»Bakkelygaard«, Ørsted,
er født samme Sted 7. 11. 1920. Forældre: Gdr. Roy Andrew Skipper, »Bakkelygaard«, og Hustru Johanne. Bedsteforældre: FF Gdr. Søren Skipper, »Bakkelygaard«, og Hustru Kristine, MF Fisker Kresten Vester, Mors, MM Kirsten. Søren Otto Skipper er gift med Agnethe, f. Christensen i Vejlbj 2. 1. 1924. Forældre: Husm. Niels Christensen, Vejlbj, og Hustru Petrea. Bedsteforældre: MF Søren Jensen, Vejlbj, MM Mette Marie. I Ægteskabet er 2 Børn: Steen Roy 10. 3. 1947 og Hanne Grethe 7. 5. 1951. Søren Otto Skipper overtog 1. 11. 1955 Gaarden Matr. Nr. 14a m. fl. efter sine Forældre med et Areal paa 73 Tdr. Ld. Skippers Bedstefar, Søren Skipper, købte 1904 Gaarden efter sin Hjemkomst fra Amerika, hvor han havde været ca. 14 Aar. Bygningerne er ældre paa nær Kostalden, som er opført 1913. Stakladen ca. 1930, men Bygningerne er af Skipper restaurerede og paalagt fast Tag. Marken blev i 1935 drænet og merglet. Normal Besætning er 17 Køer, 20 Ungkreaturer, 2 Heste, 50 Svin og 100 Høns. Der drives et alm. alsidigt Landbrug med Nutidens Maskiner og Redskaber, bl. a. Traktor. Skipper har haft Stambesætning af Hingste og Hopper af Oldenborg-race, hvor der er hjemført adskillige Præmier, og var som den første her paa Egnen med Heste indenfor denne Race fra ca. 1930.

SKRIVER, POUL LADEFOGED, Gdr.,

»Bækskovgaard«, Ørsted,

er født samme Sted 14. 9. 1912. Forældre: Gdr. Jakob Rasmussen Skriver, »Bækskovgaard«, og Hustru Marie, f. Jensen. Bedsteforældre: FF Gdr. Rasmus Jakobsen Skriver, »Lykkegaard«, MF Gdr. Peder Jensen, »Kirkegaard«, Virring. Poul L. Skriver er gift med Karen, f. Lomholt Andersen i Kansted, Bredstrup, 9. 10. 1921. Forældre: Gdr. Hans Lomholt Andersen, Kansted Nedergaard og Hustru Lone, f. Madsen. Bedsteforældre: FF Gdr. Jørgen Andersen, Kansted Nedergaard. I Ægteskabet er 1 Barn: Hans Lomholt 13. 8. 1944. Poul Ladefoged Skriver overtog i 1943 Gaarden Matr. Nr. 10a m. fl. i Forpagtning og købte den i 1947 af sine Forældre med et Areal paa 103 Tdr. Ld. Skrivners Far købte Gaarden i 1911 af Revsbeck. Tidligere laa Gaarden inde i Byen, men blev ca. 1902—03 flyttet hertil. Bygningerne er siden restaurerede og paalagt fast Tag. Normal Besætning er 20 Køer, 20 Ungkreaturer, Traktor, 80 Svin og 600 Høns. Der drives alm. Landbrug med ca. 20 Td. Ld. Frø.

SKRIVER, ROBERT, Gdr.,

»Højgaard«, Ørsted,

er født samme Sted 1. 3. 1902. Forældre: Gdr. Peder Skriver, »Højgaard«, og Hustru Grethe. Bedsteforældre: FF Gdr. Rasmus Skriver, Hevring, FM Anna Marie, MF Gdr. Niels Frandsen, »Højgaard«, MM Kirsten. Robert Skriver er gift med Martha, f. Christensen i Holbæk 20. 9. 1911. Forældre: Gdr. Chresten Christensen, Holbæk, og Hustru Kirsten. Bedsteforældre: FF Gdr. Chr. Christensen, Estruplund, Ingerslev, FM Karen, MF Væver Niels Binderup, Ørsted Mk., MM Kirsten. I Ægteskabet er 4 Børn: Grethe 19. 1. 1936. Per 22. 4. 1937, Kaj 2. 2. 1941 og Astrid 21. 5. 1945. Robert Skriver overtog i 1934 Gaarden Matr. Nr. 29a efter sine Forældre med et Areal paa 45 Tdr. Ld. Gaarden laa tidligere i Ørsted By, men blev efter Brand 1894 flyttet hertil. Bygningerne er siden moderniserede, og der er anskaffet Nutidens Maskiner og Redskaber. Normal Besætning er ca. 32 Kreaturer, Traktor, 50 Svin og 200 Styk Fjerkræ. Der drives et alm. Landbrug med lidt Frøavl.



SLOTH, ARNE, Bmd., Ørsted Enge,
Ørsted,

er født i Kjellerup 24. 1. 1928. Forældre: Statshusmand Hans Sloth, Kjellerup, og Hustru Helene, f. Nielsen. Bedsteforældre: FF Gdr. Anders Sloth, Hald. FM Marie. MF Bogbinder Mads Nielsen, Ørsted. Arne Sloth er gift med Erna, f. Andersen i Udby 23. 9. 1937. Forældre: Statshusmand Jens Andersen, Stenalt Mk., og Hustru Katrine, f. Hansen. Bedsteforældre: FF Bmd. Carl Andersen, Udby Mk. FM Anna. MF Gdr. Jens Hansen, Udby Mk. MM Ane. Arne Sloth købte i 1955 Ejendommen Matr. Nr. 46f af Jens Bay med et Areal paa 16 Tdr. Land. Ejendommen var tidligere en Fiskerhytte som laa ved Hevring Aa, men blev for ca. 100 Aar siden flyttet hertil og efterhaanden blev der tilkøbt forskellige Parceller. Bygningerne er tildels de samme, dog er der siden bygget Stald og Lade. Normal Besætning er 5 Køer plus Ungkreaturer, Traktor, ca. 20 Svin samt Fjerkræ.

SØRENSEN, LAURITS, Gdr.,

Hollandsbjerg, Ørsted,

er født samme Sted 24. 12. 1908. Forældre: Gdr. Chr. Sørensen, Hollandsbjerg, og Hustru Ingeborg. Bedsteforældre: FF Smed og Lmd. Laus Sørensen, Hollandsbjerg, FM Signe, MF Gdr. Chr. Larsen, Hulsig, MM Maren. Laurits Sørensen overtog i 1935 Gaarden Matr. Nr. 16h Hollandsbjerg efter sine Forældre med et Areal paa 20 Tdr. Ld. Sørensens Bedstefar var engang

Smed i Bode, men flyttede hertil ca. 1900 som Bysmed. Senere overtog Chr. Sørensen Ejendommen og tilkøbte mere Jord samt byggede baade Stald og Lade. Stuehuset er ældre, mens Maskinhuset er opført af Laurits Sørensen. Normal Besætning er 6 Køer plus Ungkreaturer, 2 Heste, 3 Søer samt Svin og Fjerkræ. Der drives et alsidigt Landbrug med Nutidens Maskiner og Redskaber.



THOMSEN, MARTIN, Gdr.,

Ørsted Mk., Ørsted,

er født i Sognet 14. 11. 1898. Forældre: Gdr. Anton Thomsen, Hollandsbjerg, og Hustru Ane Marie. Bedsteforældre: FF Arbm. Jens Thomsen, Voer, MF Ølbrygger Kresten Pedersen, Ørsted. Martin Thomsen er gift med Magda, f. Andersen i Grund 3. 10. 1900. Forældre: Gdr. Anders Andersen, Grund, og Hustru Ane Katrine. Bedsteforældre: FF Gdr. Rasmus Andersen, Bendstrup, FM Petrea, MF Købm. Mikkel Engel Jensen, Termestrup, MM Maren. I Ægteskabet er 3 Børn: Vagn Aage 18. 12. 1927, Poul Anker 4. 2. 1929 og Flemming 24. 5. 1938. Martin Thomsen købte i 1930 Gaarden Matr. Nr. 17e m. fl. Ørsted af Jens Hørnings Enke med et Areal paa ca. 30 Tdr. Ld., og det menes at have været en Slægtsgaard for Slægten Hørning gennem flere Generationer. Ved Overtagelsen var det ældre Bygninger, men de blev i 1933 ombyggede efter Brand. Normal Besætning er 12 Køer, 15 Ungkreaturer, 1 Hest plus Traktor, 2 Søer samt Svin og 200 Høns. Der drives et alsidigt Landbrug med Nutidens Maskiner og Redskaber.

THUESEN, JENS, Gdr., »Skipper-
gaarden«, Ørsted,

er født i Vivild 10. 6. 1902. Forældre: Gdr. Anders Thuesen, Vivild, og Hustru Severine. Bedsteforældre: FF Gdr. Jens Jensen, Nørager, FM Poulina, MF Købmand Rasmus Sørensen, Ebdrup. Jens Thuesen er gift med Marie, f. Jakobsen i Lystrup 12. 4. 1903. Forældre: Gdr. Jørgen Jakobsen, Lystrup, og Hustru Anna Marie. Bedsteforældre: FF Lmd. Jakob Pallesen, Nørager. I Ægteskabet er 3 Børn: Jørgen 6. 12. 1931, Anders 6. 6. 1934 og Erik 14. 4. 1939. Jens Thuesen købte i 1930 Gaarden Matr. Nr. 3a m. fl. af Jens Rabech med et Areal paa 74 Tdr. Ld., hvortil siden er tilkøbt 3 Tdr. Ld. Bygningerne var ved Overtagelsen ældre, men Sørensen har bygget ny Kostald, udvidet Laden samt moderniseret Stuehuset og paalagt alle Bygninger fast Tag. Der er anskaffet Nutidens Maskiner og Redskaber, og normal Besætning i Dag er 16 Køer, ca.

30 Ungkreaturer, 2 Heste, Traktor, 6 Søer samt Svin og Fjerkræ.

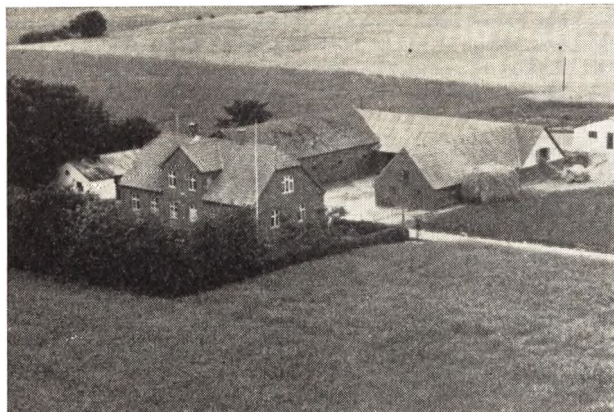

VESTERGAARD, HANS, Gdr.,
Ørsted Mk., Ørsted,
er født i Bøjen 22. 10. 1931. Forældre: Gdr. Anders Vestergaard, Bøjen, og Hustru Maren. Bedsteforældre: FF Gdr. Hans Vestergaard, »Kildegaarden«, Bindstrup, FM Marie, MF Gdr. Søren Chr. Sørensen, V. Alling, MM Ane. Hans Vestergaard er gift med Gurli, f. Hansen i Hørning 22. 4. 1934. Forældre: Kjeld Hansen, Hørning, og Hustru Karen Margrethe. Bedste-

forældre: FF Bmd. Martin Hansen, Løvskaal, FM Rasmine, MF Gdr. Per Rasmussen, »Dybjerggaard«, Hørning, MM Marie. I Ægteskabet er 1 Barn: Troels Bachmann, f. 28. 5. 1955. Hans Vestergaard købte i 1954 Gaarden Matr. Nr. 24a m. fl. af Jens Trelle med et Areal paa 42 Tdr. Ld. Bygningerne er tildels ældre, bl. a. er Stuehuset opført 1925, Laden 1930, men Vestergaard har moderniseret samt bygget Hønseshus. Ved Overtagelsen var der ingen Besætning, men det er Vestergaards Mening at indføre fuld Besætning, som normalt vil bestaa af 15 Køer, 5 Ungkreaturer, Traktor, 3 Søer og ca. 1000 Høns. Vestergaard har været paa baade Ungdomsskole, Højskole og Landbrugs-skole.

ØSTRUP, CHR. SØRENSEN, Bmd.,
Engvej, Ørsted,

er født samme Sted 4. 2. 1889. Forældre: Bmd. Jens Østrup Sørensen, Ørsted, og Hustru Ane Kirstine. Chr. Sørensen Østrup er gift med Maren, f. Klausen i Sinding 2. 4. 1886. Forældre: Handelsmd. Chr. Klausen, Sinding. Chr. Østrup overtog i 1920 Ejendommen Matr. Nr. 130 Ørsted efter sine Forældre med et Areal paa 20 Tdr. Ld., men det har tidligere været større, da den tidligere hørte sammen med Jens Jensens Ejendom i Ørsted. Bygningerne er ældre Bindingsværk og ligger lige overfor Kirken. I ældre Tid menes der at have været Skole her. Ca. Halvdelen af Jorden har i de senere Aar været forpagtet ud, men Resten drives af Østrup som alsidigt Landbrug med en normal Besætning.

UDBYNEDER SOGN

(Udbyneder-Kastbjerg Kommune),

det største i Herredet, omgives af Vindblæs, Annekset Kastbjerg, Dalbyover og Dalbyneder Sogne (i hvilket sidste Sogn en lille Enklave), Sødring Sogn, hvorfra det skilles ved Storevejle Bæk, samt Kattedag og Mariager Fjord. Kirken ligger ca. 16 km Ø. for Mariager. De noget højtliggende og bakkede, kun i den østlige Del lavtliggende og jævne Jorder (højeste Punkt 50 m; Bavnehøj, Gydehøj, Vinbjerger) er afvekslende muldsandede, sandede og lerblandede, med store Eng- og Kærstrækninger langs Kattedag (Byvejle, Storetørre, Enghave, Saltholm, Sylten, Pletterne; til Beskyttelse af Arealet er i 1907 under Hedeselskabets Ledelse bygget en ca. 6 km lang Dæmning langs Havet fra et Punkt ud for Arensborg til henimod Sødring); mod SØ. en Del Hede (Inderhede) og Plantage (Yderhede Pl., anlagt 1905, 58 ha, deraf tilpl. 55). En Del Skov (Skovshoved, Overgaard Sk., Møllekrat). Nogle ubeboede Smaaøer (Treskelbakkeholm, Pletten, Hesseltørre, Mejlplet i Indløbet til Mariager Fjord hører til Sognet. Mod SV. ligger Udbyover Sø (ca. 17 ha), som der i Begyndelsen af 20. Aarh. har været gjort Forsøg

paa at tørlægge. Gennem Sognet gaar Randers-Hadsund Banen.

Befolkning i 1921: 1718 (1801: 655, 1850: 850, 1901: 1506, boende i 379 Gaarde og Huse. Det saml. Hartk. (1905): 411 Td.; 58 Gaarde med 368 og 186 Huse med 43 Td. Hartk., samt 62 jordløse Huse. Ejds. (1924): 4813, deraf Jordv.: 2365. Areal: 4551 ha, hvoraf (1919) besaaet med Hvede 17 ha, Rug 229, Byg 172, Havre 473, Blandsæd til Modenhed 194, Kartofler 102, Foderroer 241; Brak udgjorde 109 ha, Grønfoder og Græsning 2347, Haver o. l. 110, Tørvemoser 14, Skov 204, Heder og Lyngbakker 129, Vandar. 39. Kreaturhold (1923): 477 Heste, 2126 Stk. Hornkv. (deraf 1001 Køer), 49 Geder, 307 Faar, 2147 Svin.

I Sognet Byerne: Udbyneder (1381 Vdbynæther) med Kirke, Præstegaard, Skole, Hospital (opr. 1577 af Rigsrd. Jørgen Lykke til Overgaard, med et Hus til 6 fattige), Forsamlingshus, Brugsforening, Købmandshandel, Andelsmejeri (Haastoft, opr. 1892, udvidet 1905) og Vandværk (priv.); Bjærge (Bjerre; 1664 Bierrig); Klattrup (1664 Klatterop); Udbyover 1436 Wdbye øffre med Købmandshandel, Forsamlingshus og Vand-

værk (priv.); Havndal — $\frac{1}{2}$ 1921: 141 Gaarde og Huse med 569 Indb. (1011: 470 med bl. a. følgende Erhverv: Landbrug 123, Haandværk og Industri 156, Handel o. l. 93, Transport 46) — med Politistation, Skole, Filial af Banken for Mariager og Omegn, Udbyneder og Kastbjergs Kommunes Spare- og Laanekasse (opr. 1871; 31. 3. 1923 var Indsk. 361,844 Kr., Reserver 37,182 Kr.), Markedsplads (Marked 2. Torsdag i hver Maa- ned med Kreaturer og Svin), 2 Afholdshoteller, Brugs- forening, flere Købmandshandeler m. m., Andelsmeje- ri (opr. 1892, ombygget 1912), Maskinfabrik, Cement- stensfabrik, Savskæreri, Vandværk (priv.), Jernba- ne- og Telegrafstation samt Posthus. Saml. ag Gaarde og Huse: Udbynederkær, Madsdige (Madses Dige), Hestehave, Gildehøj, Vesterskovmark, Gl.-Havndal. Gaarde: Hovedgaarden Overgaard (1664 Offuergaardtz Hgd.) med Gaarden Arensborg har 106,7 Tdr. Hartk., Ejds. 800, deraf Skoven 65, Jordv. 530, deraf Skoven 40; ca. 1233 ha, deraf Ager 321, Eng 599, Skov 215, Mose 1. Fuglsøgaard (jfr. 14. Aarhundrede Føgellsømark): 24,5 Td. H., Ejds. 215, Jordv. 144; ca. 195 ha, deraf Ager 88, Eng 55, Skov 22, Mose 4. Gaarden Charlotten- dal har 15,5 Td. H., Ejds. 160, Jordv. 120; ca. 152 ha, deraf Ager 110, Eng 36, Skov 3. Vellinggaard. Over- gaards Mølle (bruges ikke mere). Lyshøj Andelsmølle.

Udbyneder S., een Sognekommune med Annekset, har Tingsted i Mariager og hører under Retskr. Mari- ager Købstad m. m., Politikr. Mariager Kbst. m. m. (Hadsund), Randers Amtsstuedistr., Mariager Lægekr., Hobro Skattekr., Gerlev-Rovsø Herreders Vurderings- kreds, Amtets 1. Folketingskreds, 2. Forligskr. og 4. Udskrivningskr.' 418 Lægd. Kirken er selvejende.

Kirken bestaar af Kor og Skib, Taarn mod V. og Vaabehus mod N. Den ældste Del, Skibets østl. og Korets vestl. Del, er fra romansk Tid af røde Munke- sten. Eet Vindue, Skibets to Døre og en Dør i Korets Nordmur er bevarede (tilmuret). Senere i Middelal- deren forlængedes Kor og Skib, hvorved et nyt Sæt Døre byggedes i Skibets vestlige Del, og Taarn og Vaabehus opførtes, alt af Munkesten; samtidig ind- byggedes Hvælvinger i Kor og Skib. Det hvælvede Taarnrum har Spidsbue ind til Skibet. Altertavle i Barokstil fra 1666, med rige Udskæringer. Alterbords- panel med Malerier fra omtr. samme Tid. Smukt ud- skaaren Egefont fra Midten af 17. Aarh. Prædikestol i sen Renæssancestil med Frans Lykkes til Overgaard og Fru Lisbet Broks Vaaben paa Lydhimlen. I Koret Præstestol fra Beg. af 17. Aarh. Sstedes Ligsten over

Rigsrd. Jørgen Lykke, død 1583, hans Hustru Beate Brahe og 3 Sønner; Epitafium over den ene af disse, Chr., opsat 1585. Under Koret Gravhvælving med Lig af Familierne Lykke og Arenstorff. I Skibet Begravel- se for Præsterne. Series pastorum. Den ene Klokke, uden Indskr., er fra 14. Aarh. Paa Hvælvingerne Kalk- malerier fra Aarhusbispen Niels Clausen Skaves Tid (Beg. af 16. Aarh.), hvis Vaaben er malet tillige med Chr. II's og hans Dronnings samt Dommedagsbilleder og Helgenfremstillinger (rest. 1898 af E. Rothe). Taar- nets Tømmerværk brændte 6. 6. 1892 ved en stor Brand i Byen, som ødelagde Skolen, Hospitalet, Præ- stegaarden, 7 Gaarde og 14 Huse.

Overgaard ejedes 1547 af Rigsrd. Hr. Jørgen Lykke, som 1545 af Kronen havde tilbyttet sig 12 Gaarde og 2 Bol i Udbyneder Sogn, af hvilke han nedlagde de 5 Gaarde og deraf oprettede O., hvortil han 1549 fik fri Birkeret (Birnet nedlagt 1815: ifl. Danske Atlas blev det holdt i et Hus ved Overgaard, kaldet Bilidt). Efter hans Død 1583 fulgte hans Søn Rigsrd. Henr. L., død 1611, hans Sønner Jørgen L. (død ugift 1616) og Chr. L. (død 1619), samt deres Broder Frants L. (død 1655), hvis Datter Christence bragte O. til sin Mand Oberst Frans Brockenhuus til Sebberkl. og efter hans Død 1660 solgte Gaarden (72 Td. H.) og Gods 1661 til Ren- tem. Chr. Gabel, der s. A. skødede den til Oberst Fr. v. Arenstorff til Rosenau (død 1689 som General og Gehejmeraad), der ægtede Christence Lykke. Hans 2. Hustru Augusta Elisabeth Rumohr (død 1728) arvede den og overdrog den 1710 med Tiender og Gods (114, 103 og 715 Td. H.) for 49.000 Rd. til Stifsonnen Etatsrd. Fr. v. Arensdorff (død 1739), som paa Grund af store Godskøb nær havde spillet Fallit. Dernæst fulgte Søn- nen Konferencrd. og Landsdom. Fr. v. A. (død 1762), der 1743 paa Skiftet efter Faderen overtog O. for 53.500 Rd. og afbetalte Gælden ved at sælge Godset, hans Enke Øllegaard Sophie Ide Rantzau (død 1790), der i Henhold til Skiftekonvention af 1772 skødede O. (114, 79 og 338 Td. H.) samt Fuglsøgaard (29 Td. H.) 1775 til deres Søn Etatsrd. Fr. Chr. v. A. (død 1793), og hans Søn Major og Kmhr. Fr. v. A. (død 1844), der paa Skiftet 1798 overtog O. for 127,500 Rd., 1799 solgte Gd. og Gods til Amtmand P. S. Fønss og Prokurator E. C. Müller, men snart efter købte det tilbage, 1804 fik kgl. Bevilling paa at afhænde Bøndergodset med Forbe- hold af Hgdens Frihed, 1805 byggede Arensborg (af Materialet fra østlige Sidefløj) i Stedet for den ned- revne Nødenæs Færgegd. nordøst derfor, 1807 Over-

gaardens Mølle, og 1835 oprettede O. til Fideikommissgods (141 Td. H.); hans Enke Joh. Marie Charl. Jermin fik kgl. Tilladelse til at afhænde Resten af Bøndergodset; efter Sønnen, cand. jur. Johs. Fr. v. A.'s Død 1873 gik O. over til dennes Søn, Hofjægerm. Fr. v. A., der 1910 substituerede Godset med en Fideikommisskapital paa 338,903 Kr., idet O. (103, 36 og 1 Td. H.) solgtes for 550,000 Kr. til Hofjægerm. A. F. H. Castenschield, som 1923 for 1,225,000 Kr. solgte Gaarden til P. Horn. Gaarden Julianeholm er nu nedlagt, og dens Jorder drives under Overgaard. — Den anselige, højtliggende Hovedbygning, der er synlig langvejs fra, omgives ikke af Grave. Den er opført af Jørgen Lykke ca. 1550 og bestaar af en lang Hovedfløj og to korte Sidefløje samt et slankt, rundt Vindeltrappetaarn; oprindelig har Sidefløjene været meget længere, senere forbundne med Stakit paa murede Piller, der lukkede Borggaarden mod Syd; alle Fløje har foruden de nuværende to Etager sikkert haft et tredje, øverste Vægtgangsstokværk, og der har været endnu et Taarn (paa Østfløjen). Murene er af røde, i polsk Skifte murede Munkesten, som dog oprindelig har staaet rødkalkede med hvidmalede Fuger. Nordfløjen, der altid har været Hovedfløj, har i den plant med Jordsmonnet liggende Stueetage bevarede oprindelige Vinduer i ejendommelige, murede Indfatninger, foroven prydede med to Rundbuestik i et kølbuget Spejl, Enkeltheder, som røber flandersk-nordfransk Paavirkning. Nogle Aar ældre end Hovedfløjen er dog den østre Sidefløj, der før har strakt sig 37 m længere mod Syd end nu. Vestfløjen er nedbrudt og genopført ved Aar 1700, da ogsaa Gaardens øverste Stokværk forsvandt. Trappetaarnet forhøjedes 1730 og fik ved samme Lejlighed sit kobberklædte Spir og sin barokke Sandstensportal, ligesom Værelserne dengang moderniseredes; i Hovedfløjens Stueetage er der bevaret glatsømmede Hvælv fra Renæssancetiden (i et stort hvælvet Rum her i Stueetagen var indrettet et Museum (med Oldsager, Naturalier etc.), Oldsagssamlingen solgtes 1910 til Randers Museum). Ved en Hovedstandsættelse i Aarene om 1920 (Arkt.: Mogens Clemmensen) rensedes Murene for Hvidtekalk, Vinduerne rekonstrueredes saa vidt muligt, og der rejstes nye, svungne Kamgavle. I Borggaarden staar en Vinduesoverligger fra en romansk Kirke, med Drage og Løve med sammenslyngede Tunger, funden som Sokkelsten i Borgstuelængen 1902. Ladegaarden brændte 1689.

I Overgaard Skove findes en Del anselige, gamle

Ege, Bøge, Elme og Aske. Skovarealet er forøget ved Naaletræsplantninger.

Fuglsø var 1683 en Landsby paa 5 Gaarde (ialt 42 Td. H.) under Overgaard. De blev nedbrudt 1720 af Etatsrd. Fr. v. Arenstorff, som oprettede Avlsgaarden Fuglsøgaard, hvilket hans Søn af samme Navn 1742 fik Kongens Godkendelse af. F. fulgte med Overgd. til 1801, da Fr. v. A. skødede den med Tiender og Gods (28^{1/2}, 17 og 50 Td. H.) for 22,000 Rd. til Løjtn. Poul Poulsen, som døde 1824 efter s. A. at have skødet F. med Kastbjerg Kirke og 5 Huse for 9000 Rbd. til Vinhandler Didr. Thaarup i København. 1834 tilhørte den Rasm. Smith, fra 1839 Overkrigskomm. P. Chr. Folsach (død 1860), 1859 Laur. Aagaard (død 1877) og 1862 P. Klitgaard (død 1867), hvis Enke 1874 solgte den (24^{1/2} Td. H.) m. m. for 77,500 Rd. til Forp. paa Villestrup H. H. Jørgensen.

Charlottendal blev samlet 1845 af Jagtjunker M. G. C. v. Arenstorff, hvis Moder hed Charlotte, og var da 17^{1/2} Td. H.; 1849—51 forøgede han den til 29 Td. H., bl. a. med Parceller af Avlsgaarden Frederikshøj, som han selv havde ejet. Han (død 1897) solgte den 1856 til sin Sviger T. Jerminn for 86,000 Rd., men overtog den igen og afhændede den (32 Td. H.) 1868 for 60.000 Rd. til Ritm. Allan Dahl til Bjørnsholm. 1876 kom den ved Mageskifte fra Propr. Hansen til Mariendal til F. Riegels, men ved Tvangsauktion 1879 overtoges den igen af Propr. Hansen, tilhørte derefter Kommercerd. Heymann, Laur. Petersen og et Konsortium, som 1900 solgte den (33 Td. H.) for 70,000 Kr. til Chr. Christensen. Kort efter tilhørte den Mik. Jørgensen, og 1910 blev den af N. J. Kjær solgt for 150.000 Kr. til Løjtn. Rasm. Vester, som 1914 afhændede den til N. Karup, som s. A. solgte den (20 Tdr. H.) for 165,000 Kr. til H. Sørensen og H. Andersen; af H. Iversen solgtes den 1917 for 315,000 Kr. til Propr. Eriksen og har senere flere Gange skiftet Ejer.

Vellinggaard blev efter kgl. Bevilling af 1829 sammenlagt af 2 Gaarde (tils. 13 Td. H.) af Sognepræsten Jak. Bie (g. m. A. K. Welling) og tilhørte derefter hans Søn R. W. B., død 1844, dennes Enke Ellen Margrethe f. Bering (død 1886), og hendes Svoger Fr. Bie, død 1869. Hans Enke solgte straks V. (11 Td. H.) for 38,000 Rd. til J. P. Voigt, død 1881, hvis Enke 1844 afhændede den for 86,500 Kr. til Forpagter Clausen fra Svanholm. P. Leth, som havde købt den 1886, solgte den 1887 til Ahnfeldt fra St.-Rugtved, og 1906 blev den af J. Schwensen til Trudsholm solgt for 90,000 Kr. Mik.

Jørgensen. 1912 solgte P. Aarup den til et Konsortium.

1416 nævnes Gaarden »Blathællwndh« i Udbyneder. 1334 omtales en Skov »Vdbyschough«. — Ved Fjordskrænten og Vejen til Nødenæs laa tidl. en lille By Nødenæs; 1460 skødede Jep Hegedal en Trediedel Bol i N. til Mariager Kl., og 1515 indværgede Kl. 2 Bil i N. Østligere laa N. Færgegaard (nedbrudt 1805), et betydeligt Overfartssted til Hindsted Herred.

Klattrup var tidligere et eget Sogn, nævnt 1477 og 1549, med Byerne Østerskov og Vesterskov; af Klattrup Kirke, der har ligget Ø. for Byen, skal der endnu have været Spor i 19. Aarh. Ogsaa Udbyover har været et eget Sogn, nævnt 1463, 1524 og 1549, med en egen Kirke.

I Udbyneder er der en tidl. Helligkilde, Stenkilden.

Den betydelige Stationsby Havndal, der er opstaaet i de senere Aar, arbejder for at faa sin egen Kirke, og et Grundfond hertil er testamentarisk skænket af Enkefru Hagensen i 1924.

Paa Nordenden af det Bakkedrag, hvor Overgaard ligger, kendes enkelte ganske smaa Køkkenmøddinger (Skalpletter) fra Stenalderen. I øvrigt er det Gravhøjene, som er de fremherskende Oldtidsmindesmærker i Sognet; ialt er paavist ca. 50 saadanne, og af disse er 4 fredl., nemlig Randershøj NØ. for Vellinggaard og 3 andre Høje N. for Vellinggaard; umiddelbart ved disse sidstnævnte ses en ligeledes fredl. lille Langdysse med udgravet Kammer. Næsten alle de øvrige Høje i Sognet er nu ødelagte eller sløjfede.



ANDERSEN, CARL JOHAN, Gdr.,
Udbyover, Havndal,

er født samme Sted 1. 10. 1914. Forældre: Carl Peter Andersen og Hustru Johanne, f. Søndergaard. Carl Johan Andersen er gift med Emma, f. Sørensen i Randers 26. 6. 1915. Forældre: Marius Sørensen og

Hustru Ane Marie, f. Christiansen. I Ægteskabet er 2 Børn: Harding 2. 5. 1941 og Henny 23. 2. 1946. Carl Johan Andersen overtog 1. 10. 1937 Ejendommen Matr. Nr. 27a m. fl. efter sin Bedstefar, som havde overtaget den efter Andersens Mor, som da blev Enke og sammen med sin Mand havde ejet den 4 Aar. For mange Aar siden var der Købmandsforretning her. Ejds. 36.000 Kr. Arealet var oprindeligt 20 Tdr. Ld., men Andersen tilkøbte i 1947 4 Tdr. Ld. og i 1953 12 Tdr. Ld., saa der i Dag er 36 Tdr. Ld. Normal Besætning er 12 Køer plus Opdræt, 3 Søer, Traktor, og der fedes 70 Svin aarlig. Stuehuset er over 100 Aar gammelt, men siden restaureret, Laden 1927, Stalden 1927 og Svinstalden 1950.

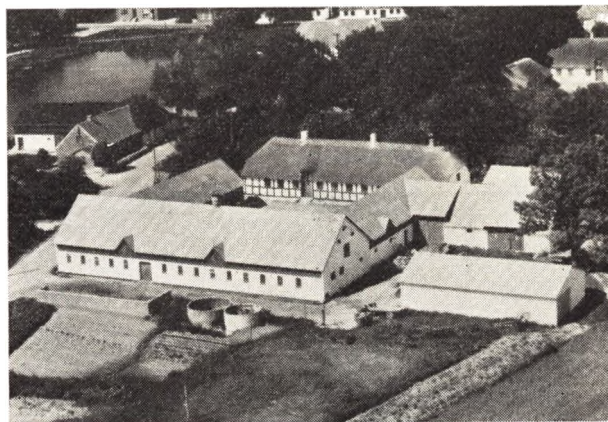

ANDERSEN, CHR., Gdr., »Brunnhøjgaard«,
Udbyover, Havndal,

er født i Raaby 29. 9. 1919. Forældre: Marius Andersen og Hustru Jensine, f. Levring Andersen. Chr. Andersen er gift med Karen, f. Smith i Ø. Tørslev 29. 7. 1922. Forældre: Dinenes Smith og Hustru Kristiane, f. Pedersen. I Ægteskabet er 3 Børn: Jens Chr. 19. 8. 1945, Frede 30. 3. 1948 og Ulla 22. 6. 1952. Chr. Andersen overtog i 1945 Gaarden efter sin Far, der havde ejet den i 10 Aar, men den har gennem mange Aar paa Andersens Mors Side været i Slægtens Eje, og tidligere Ejer har været Samuel Pedersen. Arealet er 56 Tdr. Ld. i Dag, men var tidligere paa ca. 100 Tdr. Ld., da det øvrige er frasolgt for mange Aar siden. Normal Besætning er 14 Køer plus Opdræt, 70 Svin, 2 Heste samt Traktor. Stuehuset er ca. 200 Aar gammelt, mens Udbygningerne er opført 1935 efter Brand, Hønhuset 1954 og Maskinhuset 1955.

ANDERSEN, KJELD SKIFTER, Gdr.,
»Grønlund«, Udbyover Mk., Havndal,

er født i Sognet 28. 8. 1911. Forældre: Rasmus Skifter Andersen og Hustru Kirstine, f. Jensen. Kjeld Skifter Andersen er gift med Kristiane, f. Pedersen i Udbyneder 7. 7. 1918. Forældre: P. S. Pedersen og Hustru Andrea, f. Velling. I Ægteskabet er 5 Børn: Per 12. 10. 1940, Bodil 29. 4. 1946, Børge 21. 3. 1951, Svend og Tage 14. 5. 1954. Kjeld Skifter Andersen købte 19. 4. 1947 Gaarden Matr. Nr. 9c m. fl. af Søren Hansen, der havde ejet den i 6 Aar. Thomas Bach har tidligere i ca. 30 Aar været Ejer af Ejendommen. Arealet er 11 Tdr. Ld., og normal Besætning er 5 Køer plus Opdræt, 2 Søer, 5 Svin samt Smaagrise og 2 Heste. Stuehuset er opført ca. 1895, men moderniseret af Andersen

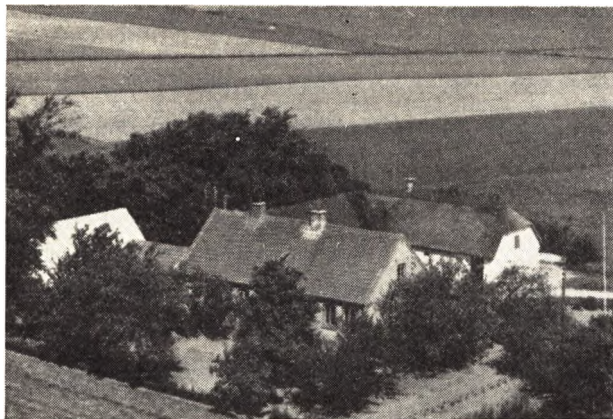

samt paalagt fast Tag, Udbygningerne er ca. 100 Aar gamle. Jorden er oprindeligt udstykket fra »Vellinggaard«. Ejds. 26.000 Kr.

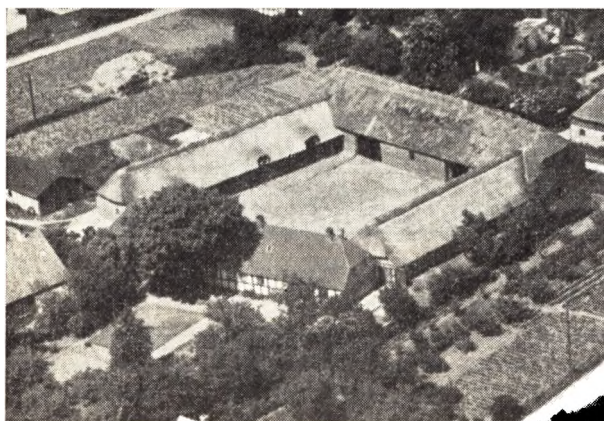

ANDERSEN, MAD S POULSEN, Lmd.,
Hesthaven, Havndal,

er født i Sognet 17. 1. 1910. Forældre: Niels Chr. Andersen og Hustru Jensine, f. Rasmussen. Mads Poulsen Andersen er gift med Sigrid Marie, f. Andersen i Udbyneder 7. 10. 1915. Forældre: Thomas Andersen og Hustru Kristine, f. Hansen. I Ægteskabet er 6 Børn: Edith, Marie, Bente, Grethe, Hanne og Anders. Mads Poulsen købte i 1949 Ejendommen Matr. Nr. 16b af Niels Larsen, der kun ejede den kort Tid. Tidligere har Chr. Christensen boet her i ca. 20 Aar. Arealen er 8 Tdr. Ld. og normal Besætning 3 Køer plus Opdræt, 6 Svin og 1 Hest. Bygningerne er opført ca. 1853, men moderniserede af Poulsen. Ejds. 15.000 Kr. Tidligere har Poulsen i 3 Aar ejet en Ejendom i Kastbjerg nord for Datterens og Svigersønnens med et Areal paa 12 Tdr. Ld. Siden 1956 har Poulsen arbejdet som Skovfoged i Aktieskoven.

ANDERSEN, SVEND TAGE, Gdr., »Pæregaarden«, Udbyover, Havndal,

er født samme Sted 2. 2. 1913. Forældre: Johan Andersen og Hustru Johanne, f. Olsen. Svend Tage Andersen er gift med Ellen Margrethe, f. Thorsen i Udbyneder 20. 10. 1921. Forældre: Jens Thorsen og Hustru Kirstine, f. Jensen. I Ægteskabet er 3 Børn: Bente 17. 5. 1942, Kirsten Hanne 2. 3. 1948 og Inga 22. 12. 1953. Svend Tage Andersen overtog 1. 10. 1938 Ejen-



dommen Matr. Nr. 47b efter sin Bedstefar, der havde ejet den siden 1890, da han startede her med et Hus, hvortil kan købe Jord flere Gange, saa der i Dag er et Areal paa 15 ha. Matr. Nr. 47b og Ejds. 20.000 Kr. Normal Besætning er 7 Køer plus Opdræt, 4 Søer, 15 Svin og 2 Heste. Bygningerne er ca. 100 Aar gamle, dog er Udbygningerne yngre, da de er bygget efterhaanden, som der blev tilkøbt Jord. Stald og Kostald er i 1951—52 blevet omforandret, Laden udvidet 1928, og i 1947 blev der bygget Vognport og Kornmagasin.

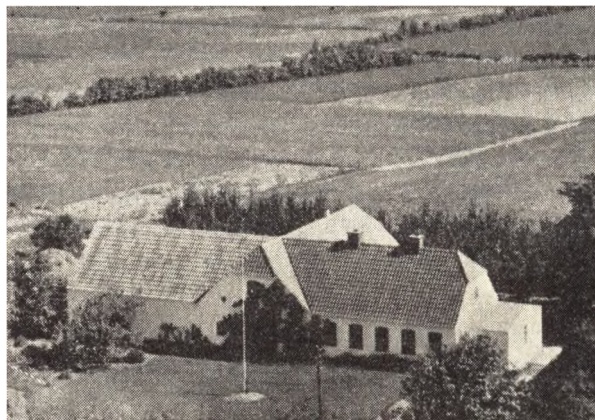

ASTRUP, Niels, Gdr.,
Fuglsø Mark, Havndal,

er født i Hørby 10. 2. 1909. Forældre: Chr. Astrup og Hustru Vilhelmine, f. Andersen. Niels Astrup er gift med Anna, f. Larsen i V. Hassing 10. 9. 1916. Forældre: Laurits Larsen og Hustru Juliane, f. Christensen. I Ægteskabet er 2 Børn: Kjeld 8. 6. 1943 og Hanne Birgit 25. 10. 1946. Niels Astrup købte i 1948 Ejendommen Matr. Nr. 1ad af Ejnar Andersen, der havde ejet den ca. 10 Aar. Arealen er 17 Tdr. Ld., og normal Besætning er 6 Køer plus Opdræt, 5 Søer, Traktor og Smaagrise, og der fedes ca. 30 Svin aarlig. Bygningerne er oprindeligt opført 1927, Laden dog 1949, Maskin- og Høsehus 1949, Bilgarage 1949, og Stuehuset blev i 1952 udvidet. Ejds. ca. 29.000 Kr. Astrup har tidligere i 6 Aar ejet en Ejendom i Gaaser i Vendsyssel med 24 Tdr. Ld.

BECH, ARNE, Gdr., Klattrup,
Havndal,

er født i Udbyneder 4. 5. 1917. Forældre: Anthon Bech

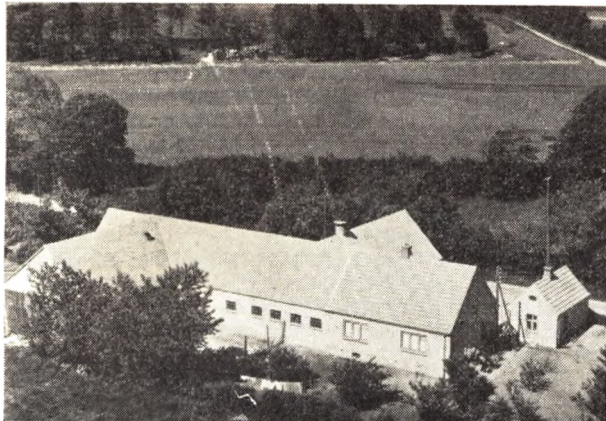

og Hustru Kirstine, f. Revsbeck. Arne Bech er gift med Inger, f. Frederiksen i Udbyneder 16. 1. 1927. Forældre: Jens Marinus Frederiksen og Hustru Fanny, f. Hald. I Ægteskabet er 1 Barn: Anny Kirstine 20. 10. 1955. Arne Bech købte i November 1947 Ejendommen Matr. Nr. 10a m. fl. af Jens Justesen, der havde ejet den ca. 4 Aar. Tidligere Ejer gennem ca. 20 Aar var Michael Nielsen. Arealet er 14 Tdr. Ld., og normal Besætning 6 Køer plus Opdræt, 3 Søer og ca. 15 Svin. Stuehuset er opført 1908, men siden moderniseret og paalagt fast Tag, Kostalden 1950 og Laden 1955. Ejds. 31.000 Kr.

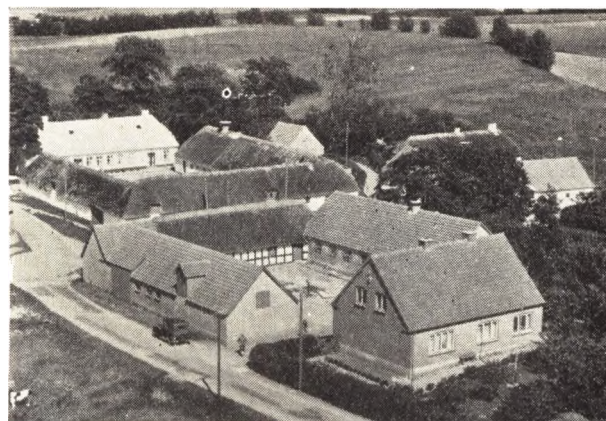

BECH, ANTHON, Gdr., »Postgaarden«,
Klatrup, Havndal,

er født i Holbæk 19. 7. 1884. Forældre: Chr. Sørensen og Hustru Kirstine, f. Pedersen. Anthon Bech er gift med Kirstine, f. Revsbeck i Vor-Estruplund 2. 5. 1887. Forældre: Morten Revsbeck og Hustru Karen, f. Pedersen. I Ægteskabet er 6 Børn: Carlo 27. 11. 1915, Christence Agnethe 27. 11. 1915, Arne 4. 5. 1917, Ejnar 23. 3. 1919, Gudrun 26. 7. 1920 og Aage 15. 7. 1927. Anthon Bech købte i 1914 Gaarden Matr. Nr. 4a m. fl. af Thorvald Laursen, der kun ejede den i 11 Mdr. P. Mørch har tidligere i mange Aar boet her og kørte da Postvognen fra Havndal til Mariager, og det er herfra Gaardens Navn stammer. Arealet er 36 Tdr. Ld., hvoraf de 14 Tdr. Ld. blev tilkøbt ca. 1920. Normal Besætning er 12 Køer plus Opdræt, 10 Søer, Smaagrise, 2 Heste og Traktor. Stuehuset er opført



Gaarden 1930

1941, Hestestalden 1945, Kostalden 1951 og Laden 1957. Ejds. 50.000 Kr. Sønnen Ejnar har de sidste Aar hjulpet sin Far med Bedriften.

BRATH, CARL, Gdr., »Bakken«,
Udbyneder, Havndal,
er født i Sognet 18. 10. 1906. Forældre: Mads Brath og Hustru Sine, f. Svendsen. Carl Brath er gift med Marie, f. Sørensen i Gundersted 13. 9. 1909. Forældre: Lærer A. K. Sørensen og Hustru Kristine, f. Guldbæk. I Ægteskabet er 3 Børn: Jens Aage 15. 9. 1931, Chr. 26. 1. 1936 og Birthe 21. 3. 1941. Carl Brath overtog i 1930 Gaarden Matr. Nr. 22a efter sin Far, der havde lejet den siden 1908. Arealet er 65 Tdr. Ld. og normal Besætning 12 Køer plus Opdræt, 10 Søer, ca. 50 Svin samt Traktor. Bygningerne er opført 1888 efter Brand, men i 1935 paalagde Brath alle Bygningerne fast Tag, og i 1940 blev Laden udvidet. Ejds. 83.000 Kr. De sidste 12 Aar har Brath været Medlem af Sogneraadet.



BRATH, JENS AAGE, Gdr., »Draghøjgaard«,
Udbyneder, Havndal,

er født i Sognet 15. 9. 1931. Forældre: Carl Brath og Hustru Kristiane Marie, f. Guldbæk Sørensen. Jens Aage Brath er gift med Rigmor, f. Quottrup Christensen i Spentrup 20. 8. 1924. Forældre: Alfred Christensen og Hustru Maren, f. Iversen Quottrup. I Ægteskabet er 1 Barn: Hans Henrik 5. 2. 1956. Jens Aage Brath købte 15. 10. 1954 Gaarden Matr. Nr. 16a m. fl. af Fru

Ellen Bang Mikkelsen, som havde overtaget den efter sine Forældre. Arealet er 53 Tdr. Ld., og normal Besætning er ca. 20 Kreaturer, 25 Svin, 3 Heste og Traktor. Bygningerne er opført ca. 1890. Ejds. 83.000 Kr.

BREGENDAHL, NIELS, Kommiss,
Udbyneder, Havndal,

er født i Hem-Sem 4. 2. 1927. Forældre: Jens P. Bregendahl og Hustru Ane Kirstine, f. Andersen. Niels Bregendahl er gift med Elly, f. Velling i Gerlev 13. 7. 1930. Forældre: Peder Velling og Hustru Ingeborg, f. Larsen. I Ægteskabet er 1 Barn: Per Velling 4. 7. 1956. Niels Bregendahl flyttede i 1955 her til Ejendommen, som ejes af Carl Brath. Bregendahl har siden 1955 arbejdet som Kommiss i Udbyneder Brugsforening og er uddannet i Hem-Sem Brugsforening. Bregendahl overtager den 1. Oktober en ny Stilling i Spentrup Brugsforening.

BRUUN, POUL, I. C., Gdr.,
»Bruuns Plantage«, Havndal,

er født i »Arensborg«, Udbyneder, 18. 3. 1886. Forældre: Søren Ibsen Bruun og Hustru Mette Marie, f. Iversen. Poul Bruun er gift med Martha, f. Justesen i Udbyneder 1. 3. 1895. Forældre: Smedemester Niels Chr. Justesen, »Overgaard«, og Hustru Anna Marie Laurine, f. Høffner. I Ægteskabet er 3 Børn: Gerda 14. 2. 1919, Søren Chr. 16. 7. 1921 og Marie 29. 12. 1926. Poul Bruun overtog i 1911 Gaarden Matr. Nr. 6d m. fl. efter sin Far, der havde ejet den siden 1907 og haft den i Forpagning siden 1891. Arealet er 105 Tdr. Ld., hvoraf 30 Tdr. Ld. er Skov. De senere Aar har Bruun drevet kvægløst Landbrug. Der findes Traktor. Laden og en Del af Kostalden er opført 1914, Stuehuset 1915 og det øvrige 1917. Dengang Bruun overtog Gaarden, var der kun et Areal paa 65 Tdr. Ld., mens Resten er tilkøbt ad flere Gange. Ejds. 50.000 Kr. Saavel Bruun som hans Far har udført et stort Arbejde med Kultivering og Grundforbedring af Jorden, idet Bruuns Far har tilplantet 20 Tdr. Ld. og Poul Bruun 10 Tdr. Ld. med Skov. Engen er ogsaa blevet drænet. Gaarden blev oprindelig i 1907 udstykket fra »Vellinggaard« og blev da anvendt som Faarehyrdebolig. Gaardens Beliggenhed er i en skovrig og smuk Egn. Bruun har gennem flere Aar været i Bestyrelsen for Afvandings- og Digelauget i Kommunen.

BUCH, ANDERS, Gdr., Vesterskov Mk.,
Havndal,

er født i Dalbyneder 8. 8. 1928. Forældre: Andreas Buch og Hustru Rasmine, f. Frederiksen. Anders Buch er gift med Krista, f. Winther i Udbyneder 17. 10. 1933. Forældre: Nicolai Winther og Hustru Ella, f. Larsen. I Ægteskabet er 2 Børn: Herluf 7. 6. 1954 og Henning 5. 2. 1956. Anders Buch købte i December 1953 Ejendommen Matr. Nr. 17b m. fl. af Carl Nielsen, der havde ejet den 6 Aar. Hans P. Jørgensen har før i 23 Aar ejet Ejendommen. Arealet er 13 Tdr. Ld. og normal Besætning 4—5 Køer plus Opdræt, 1 So, 12 Svin og 1 Hest. Stuehuset er ældre, men i 1941 blev det hele ombygget og paalagt fast Tag. Ejds. 22.000 Kroner.

CHRISTIANSEN, KNUD ERIK, Gdr.,
»Frydensdal«, Klatrup, Havndal,

er født i Øls-Hobro 27. 2. 1924. Forældre: Chr. Elias Christiansen og Hustru Margrethe. Knud Erik Christiansen er gift med Lisbeth, f. Jensen i Sundby-Hvorup 9. 8. 1928. Forældre: Hjalmar Jensen og Hustru Marie, f. Larsen. I Ægteskabet er 2 Børn: Lone 19. 11.

1954 og Grethe 10. 6. 1957. Knud Erik Christiansen købte i September 1953 Gaarden Matr. Nr. 3d m. fl. af P. Madsen, der havde ejet den 9 Aar. Arealet er 22 Tdr. Ld. og normal Besætning 5 Køer plus Opdræt, 4 Søer, Traktor, og der fedes ca. 10 Svin aarlig. Stuehuset er over 100 Aar gammelt, mens Udbygningerne er opført ca. 1951. Ejds. 25.000 Kr.

ENGBERG, MARIUS, Gdr., »Frederikshøj«,
Vesterskov Mk., Havndal,

er født i Udbyneder 19. 9. 1908. Forældre: Skomager Carl Engberg og Hustru Kirstine, f. Jørgensen. Marius Engberg er gift med Karen, f. Nielsen i Udbyneder 20. 8. 1908. Forældre: Niels Mørch Nielsen og Hustru Karoline, f. Madsen. I Ægteskabet er 1 Barn: Ellen 26. 4. 1927. Marius Engberg købte i 1951 Gaarden Matr. Nr. 17ac af sin Svigerfar, der havde overtaget den ca. 1914. Fra ca. 1931—51 har Engberg haft Gaarden i Forpagning. Arealet er 18 Tdr. Ld. og normal Besætning 6 Køer plus Opdræt, 3 Søer, ca. 10 Svin og 2 Heste. Bygningerne er opført 1907 efter Lynbrand. Ejds. 27.000 Kr.

ERIKSTRUP, KAJ HOLST, Forpagter,
»Overgaard's Mølle«, Havndal,

er født i Udbyneder 2. 3. 1916. Forældre: Carl Erikstrup og Hustru Ellen, f. Holst. Kaj Holst Erikstrup er gift med Ellen, f. Sthefansen i Nr. Omme 26. 5. 1919. Forældre: Marinus Sthefansen og Hustru Nora, f. Rasmussen. I Ægteskabet er 4 Børn: Inge 14. 3. 1946, Poul 23. 2. 1948, Eva 6. 2. 1951 og Carl 15. 5. 1953. Knud Erikstrup overtog i 1952 Forpagningen af Gaarden, som ejes af hans Far, der har haft den siden 1917. Arealet er 120 Tdr. Ld. og normal Besætning 17 Køer plus Opdræt, 4 Søer, Svin, 2 Heste og Traktor. Stuehuset er opført 1918, Kostald og Lade efter Brand 1914, mens Erikstrup har bygget det øvrige. Ejds. 135.000 Kr.

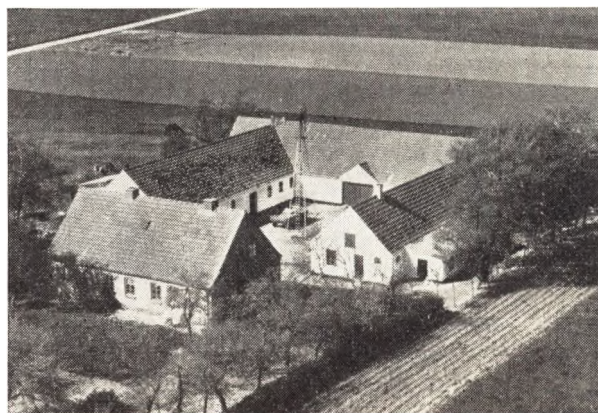

ERIKSTRUP, NIELS, Gdr.,
»Ledalsgaard«, Havndal,

er født samme Sted 2. 7. 1924. Forældre: Chr. Erikstrup og Hustru Anna Mathilda, f. Sejersén Olsen. Niels Erikstrup er gift med Gudrun, f. Frandsen i Tvede-Linde 22. 10. 1925. I Ægteskabet er 3 Børn: Knud 17. 3. 1946, Else 20. 10. 1950 og Kirsten 3. 12. 1951. Niels Erikstrup overtog 12. 11. 1948 Gaarden Matr. Nr. 3a m. fl. efter sin Far, der har ejet den siden ca. 1920. Arealet er 16 Tdr. Ld. plus 1½ Td. Ld. Løvskov. Normal Besætning er 6 Køer plus Opdræt, 4 Søer, Traktor, og der fedes ca. 35 Svin aarlig. Udbyg-

ningerne er opført 1924, Stuehuset ca. 1890, men siden paalagt fast Tag. Arealet var tidligere paa 28 Tdr. Ld., da der i 1943 blev frasolgt en Eng paa 12 Tdr. Ld. Ejds. 42.000 Kr. Erikstrup har tidligere i 2 Aar ejet den Ejendom, som Hans P. Madsen nu er Ejer af.

ERIKSTRUP, NIELS EDVARD, Gdr. og Smedemester, Udbyneder, Havndal, er født i Sognet 22. 3. 1910. Forældre: Mads Hjarsen Erikstrup og Hustru Ane Kirstine, f. Bang Sørensen. Niels Edvard Erikstrup er gift med Karen Margrethe, f. Sejersen Olsen i Udbyneder 20. 6. 1913. Forældre: Anders Sejersen og Hustru Oline, f. Bugge. I Ægteskabet er 2 Børn: Ole Bugge 27. 4. 1939 og Niels Krei 24. 5. 1946. Niels Edvard Erikstrup købte i 1952 Ejendommen Matr. Nr. 28a m. fl. af Børge Hjorth, der havde ejet den ca. 4 Aar. Arealet er 14 Tdr. Ld. og normal Besætning 2 Køer plus Opdræt, 6 Søer samt Smaagrise. Erikstrup har tillige i ca. 15 Aar drevet Smedeforretning her med to Mand i Arbejde. Bygningerne er opført 1892, men siden er Stuehuset moderniseret. Ejds. 30.000 Kr.

FREDERIKSEN, SØREN, Gdr., »Solhjem«,

Udbyover, Havndal, er født i Blenstrup-Gerlev 10. 9. 1917. Forældre: Frederik Frederiksen og Hustru Johanne Marie, f. Jensen. Søren Frederiksen er gift med Elna, f. Pedersen i Thorup-Aalestrup-Simested Sogn 12. 1. 1916. Forældre: Hans Pedersen og Hustru Anna, f. Pedersen. I Ægteskabet er 3 Børn: Hans 9. 5. 1943, Kirsten 19. 4. 1946, død 1953, Alma Elisabeth 1. 6. 1952. Søren Frederiksen overtog i 1943 Ejendommen Matr. Nr. 15h m. fl. efter sin Far, der havde ejet den siden 1922, da han overtog den efter sin Svigerfar Søren Jensen, som ejede den fra 1918. Ejendommen er oprettet af Anders Frederiksen paa en Parcel paa 5 Tdr. Ld. i 1901, men i 1915 blev der tilkøbt en Eng paa 6 Tdr. Ld. fra Charlottendal, i 1922 7 Tdr. Ld. og i 1925 yderligere 3 Tdr. Ld., saa der i Dag er et Areal paa 21 Tdr. Ld. Normal Besætning er 7 Køer plus Opdræt, 3 Søer, 10 Svin samt halvpert i Traktor. Stuehuset er opført 1902—03 og Udbygningerne efterhaanden som der blev tilkøbt Jord. I 1957 blev der bygget ny Kostald. Ejds. 32.000 Kr. Frederiksen har selv udført alt Byggearbejdet. Til Ejendommen hører tillige en ualmindelig smuk og velholdt Have.

HANSEN, ANKER, Gdr.,

Vesterskov Mk., Havndal, er født i Udbyneder 19. 6. 1918. Forældre: Chr. Hansen og Hustru Grethe Marie, f. Christensen. Anker Hansen er gift med Anna, f. Nielsen i Volsgaard 10. 12. 1916. Forældre: Anthon Nielsen og Hustru Mette Marie. I Ægteskabet er 1 Barn: Ove 11. 5. 1950. Anker Hansen overtog i 1947 Ejendommen Matr. Nr. 17m m. fl. efter sin Bror Henry, der havde ejet den ca. 8 Aar og overtaget den efter sin Far, som ejede den fra 1930. Arealet er 10 Tdr. Ld., og normal Besætning er 4 Køer plus Opdræt, 2 Søer og 1 Hest. Der fedes ca. 20 Svin aarlig. Bygningerne er opført 1903, men siden moderniserede og paalagt fast Tag af Hansen, som ogsaa har bygget Høsehuse og Vognport. Ejds. 12.000

HANSEN, SØREN, Fodermester,

»Vellinggaard«, Havndal, er født i V. Velling 26. 4. 1902. Forældre: Hans Chr. Hansen og Hustru Karen. Søren Hansen er gift med Maren Kirstine, f. Christensen i V. Tørslev 27. 2. 1909. Forældre: Kresten Thorup Christensen og Hustru Marie, f. Gregersen. I Ægteskabet er 12 Børn: Betty, Kamma, Hans Chr., Anna

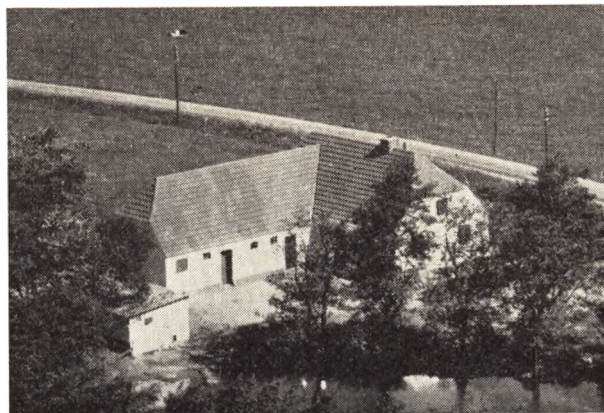

Lise, Vagn, Haubert, Anny, Niels, John, Jonna, Marie, Kresten. Søren Hansen kom i 1950 til Vellinggaard som Fodermester og bor i Ejendommen vest for Gaarden. Arealet her var paa 9 Tdr. Ld., som i mange Aar har hørt til Gaarden. Hansen har før i 2 Aar været Fodermester paa »Kildegaard« i Visborg, i 3 Aar paa Trudsholm, i 7 Aar paa »Refsnæs« og i 3 Aar paa »Svenstrup Hougaard«.

HJORTH, JENS, Gdr., »Udbyneder

Østergaard«, Havndal, er født samme Sted 24. 4. 1886. Forældre: Mathias Hjorth og Hustru Marie, f. Jensen. Jens Hjorth er gift med Karen Marie, f. Thorsen i Vindblæs 6. 12. 1884 og død 1953. Forældre: Anthon Thorsen og Hustru Karen. I Ægtesk. er 8 Børn: Rasmus, Marie, Anker Carla, Edith, Jens, Marius og Børge. Jens Hjorth overtog i 1931 Gaarden Matr. Nr. 7a m. fl. efter Anders Dahl, der havde ejet den siden 1918. Ejds. 110.000 Kroner. Gaarden var tidligere Fæstegaard under »Overgaard«. Arealet er 102 Tdr. Ld., hvoraf de 10 Tdr. Ld. blev tilkøbt 1932. Normal Besætning er 20 Køer plus Opdræt, 50 Svin, 6 Heste og Traktor. Bygningerne er opført 1907 efter Brand, dog er der siden bygget Staklade, Maskinhus og Brændselsrum. Jens Hjorth har i 29 Aar været Medlem af Sogneraadet, deraf som Formand fra 1934—50.



HJORTH, PETER, Gdr., »Duelund«,

Udbyneder Mk., Havndal, er født samme Sted 5. 12. 1924. Forældre: Niels Hjorth og Hustru Kirstine, f. Jeppesen. Peter Hjorth er gift

med Olga, f. Olesen i Nørrebæk-Sønderbæk 19. 1. 1926. Forældre: Martin Olesen og Hustru Birthe, f. Nielsen. I Ægteskabet er 2 Børn: Niels Erik 26. 8. 1952 og Per 9. 3. 1956. Peter Hjorth overtog i 1954 Gaarden Matr. Nr. 32a m. fl. efter sin Far, der havde ejet den siden ca. 1923 og da overtaget den efter sin Far, som havde købt den med et Areal paa 4—5 Tdr. Ld., hvortil der siden flere Gange er tilkøbt Jord, saa der i Dag er et Areal paa 23 Tdr. Ld. Normal Besætning er 6 Køer plus Opdræt, 3 Søer, 10 Svin og 1 Hest. Stuehus og Stald er over 100 Aar gamle, mens Laden er opført ca. 1910. Ejds. 22.000 Kr.

HVIRVELKÆR, BØGSTED, Gdr., »Lille Valdøl«, Havndal,

er født i »Valdøl« 28. 9. 1925. Forældre: Niels Hvirvelkær og Hustru Signe, f. Bøgsted. Bøgsted Hvirvelkær er gift med Minna Elisabeth, f. Jespersen i Udbyneder 1933. Forældre: Carl Jespersen og Hustru Johanne. Bøgsted Hvirvelkær købte i 1946 Ejendommen Matr. Nr. 8f af sin Morfar, der havde ejet den ca. 4 Aar og overtaget den efter Tage Jensen. Arealet er 12 Tdr. Land. Der holdes mest Svin, ialt ca. 200. Stuehus og Kostald er opført 1934, Svinehusene 1953—54. Ejds. 24.000 Kr.

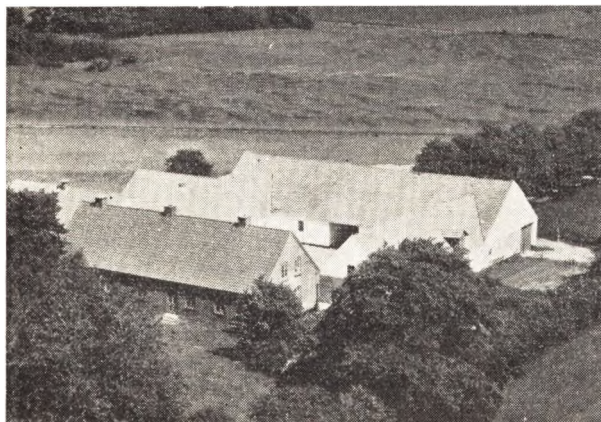

JENSEN, AKSEL, Gdr., »Duevang«, Udbyneder, Havndal,

er født i Faarup-Krogsbæk 24. 9. 1916. Forældre: Niels Marius Jensen og Hustru Dorthea Marie, f. Sørensen. Aksel Jensen er gift med Cecilie Kristine, f. Clausen i Møllerup-Støvring 18. 12. 1920. Forældre: Jens Clausen og Hustru Katrine, f. Eriksen. I Ægteskabet er 3 Børn: Inger Lise 9. 6. 1945, Anna Marie 2. 5. 1947 og Niels Erik 29. 8. 1950. Aksel Jensen købte i 1955 Gaarden Matr. Nr. 4a af Ivar Rasmussen, der havde ejet den ca. 10 Aar. Gaarden laa tidligere i Udbyneder, men blev i 1894 flyttet hertil af Mads Erikstrup, som ejede den ca. 20 Aar og afstod den til sin Søn. Arealet er 40 Tdr. Land i Dag, men var før paa 150 Tdr. Land, da de øvrige Tdr. Land er frasolgt de sidste 15 Aar. Normal Besætning er 10—12 Køer plus Opdræt, 10 Søer, Smaagrise, 1 Hest og Traktor. Ejds. 70.000 Kr. Jensen har før i 2 Aar ejet en Ejendom i Fausing med 22 Tdr. Land.

JENSEN, ANDERS, Gdr., Udbyover, Havndal,

er født i Dalbyover 26. 7. 1911. Forældre: Chr. Jensen og Hustru Nielsine, f. Bager. Anders Jensen er gift med Marie, f. Bugge i Dalbyover 24. 2. 1912. Forældre:

Peder Bugge og Hustru Anna, f. Dahl. I Ægteskabet er 2 Børn: Per Bugge 30. 5. 1935 og Signe Bugge 31. 1. 1942. Anders Jensen købte i 1936 Gaarden Matr. Nr. 20a m. fl. af Jens Mikkelsen, der havde ejet den ca. 8 Aar. Julius Møller har boet her i mange Aar og overtaget den efter sin Far. Ved Overtagelsen var der et Areal paa 24 ha, men Jensen har siden byttet ca. 7 Tdr. Land daarlige Jord og faaet Eng derfor, saa Arealet i Dag er 27 ha. Normal Besætning er 10 Køer plus Opdræt, 3 Søer, ca. 40 Svin, 1 Hest og Traktor. Stuehuset er opført 1904 efter Brand, mens Udbygningerne er opført ca. 1925. I 1948 blev der paalagt Stuehuset fast Tag. Ejds. 58.000 Kr. Jensen har tidligere i 3 Aar haft Købmandsforretning i Helstrup.



JENSEN, CHR., Gdr., »Rosenly«, Udbyneder, Havndal,

er født i Thyregod 27. 7. 1887. Forældre: Chr. Jensen og Hustru Karoline, f. Laursen Myllerup. Chr. Jensen er gift med Marie, f. Kolding i Thorum 31. 10. 1900. Forældre: Søren Kolding og Hustru Hedvig, f. Jakobsen Møller. I Ægteskabet er 6 Børn: Grethe 27. 3. 1925, Jytte 30. 7. 1926, Hedvig 13. 4. 1928, Kresten 10. 3. 1930, Inger 28. 8. 1934 og Ivar 2. 10. 1937. Chr. Jensen købte i 1926 Ejendommen af Søren Sørensen, der havde ejet den ca. 9 Aar og overtaget den efter Smed Justesen, som ejede den ca. 28 Aar. Arealet er 15 Tdr. Land og normal Besætning 5 Køer plus Opdræt, ca. 10 Svin og 1 Hest. Stuehuset er opført 1864 og Udbygningerne 1920. Ejds. 17.000 Kr. Jensen har før i 2 Aar ejet en Ejendom i Bjerre med 50 Tdr. Land.

JENSEN, EGON, Gdr., Sletten, Havndal,

er født samme Sted 5. 9. 1923. Egon Jensen er gift med Anna, f. Pedersen i Falslev-Vindblæs 11. 8. 1928. I Ægteskabet er 2 Børn: Lillian 20. 11. 1952 og Henning 2. 8. 1955 Egon Jensen overtog 1. 1. 1947 Ejendommen Matr. Nr. 16k efter sin Bedstefar, der havde ejet den siden 1901, da den blev oprettet paa Jord udstykket fra »Haastoftegaard«. Arealet er 15 Tdr. Land, hvoraf de 1½ Td. Land er tilkøbt i 1954. Normal Besætning er 6 Køer plus Opdræt, 4 Søer, ca. 20 Svin og 2 Heste. Bygningerne blev oprindeligt opført 1901, men i 1953 blev der bygget ny Stald og i 1957 Lade. Ejds. 38.000 Kr.

JENSEN, EJVIND ERIKSEN, Bestyrer, »Dahlsmindel«, Havndal,

er født i Aarhus 13. 7. 1932. Forældre: Carl A. Jensen og Hustru Inger Birgitte, f. Jensen. Ejvind Jensen er

gift med Gurli Vita, f. Mogensen i Nr. Bæk 19. 8. 1929. Forældre: Ejnar Mogensen og Hustru Nielsine, f. Lustrup. I Ægteskabet er 3 Børn: Karl Ejnar 3. 5. 1953, Irene 2. 2. 1955 og Bente 7. 10. 1956. Ejvind Jensen blev i November 1956 Ejer af Ejendommen som ejedes af hans Far, der havde haft den siden 1950. Arealet er 46 Tdr. Land og normal Besætning 10 Køer plus Opdræt, 7 Søer, Smaagrise og 4 Heste. Stuehuset er ca. 80 Aar gammelt, mens Kostalden er yngre.

JENSEN, JENS, Gdr., »Fredensbo«,

Tuerne, Ravndal,

er født i Udbyneder 27. 4. 1886. Forældre: Nicolai Jensen og Hustru Kristine, f. Christensen. Jens Jensen er gift med Charlotte, f. Nielsen i Assens-Mariager 27. 1. 1891. Forældre: Lars Chr. Nielsen og Hustru Else Marie, f. Jensen. I Ægteskabet er 1 Barn: Marius 15. 6. 1907. Jens Jensen købte 1. 4. 1925 Gaarden Matr. Nr. 22f m. fl. af Niels Sørensen, der havde ejet den i ca. 10 Aar. Arealet er 29 Tdr. Land, hvoraf Jensen har tilkøbt de 14 Tdr. Land af 2 Gange. Normal Besætning er 15 Kreaturer, 3 Søer, ca. 10 Svin samt Traktor. Stuehuset er opført 1902, Kostalden 1928, Laden 1936 og Stuehuset blev i 1955 forlænget. Ejds. 30.000 Kr. Jensen har tidligere været Møller først paa Hald Mølle i 2 Aar, Ø. Tørslev Mølle i 3 Aar, Udbyhøj Mølle i 11 Aar og Lyshøj Mølle i 5 Aar.

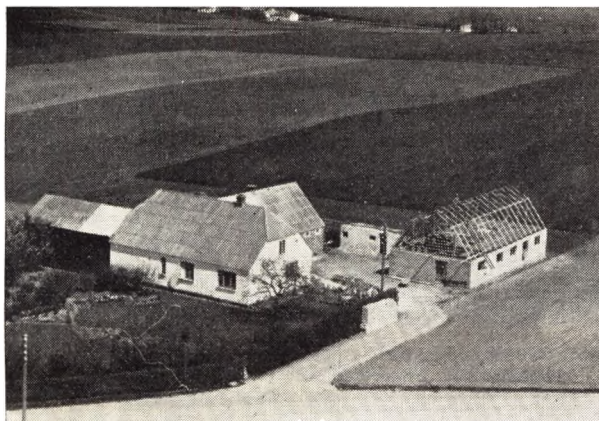

JENSEN, KNUD, Gdr., »Lindely«,

Havndal,

er født i Laasby 18. 10. 1930. Forældre: Arne Jensen og Hustru Alma, f. Nielsen. Knud Jensen er gift med Kirstine, f. Nielsen i Udbyneder 15. 10. 1930. Forældre: Martin Nielsen og Hustru Else, f. Christensen. I Ægteskabet er 2 Børn: Martin 10. 12. 1953 og Ole 7. 6. 1956. Knud Jensen købte i Foraaret 1955 Gaarden Matr. Nr. 6k af Chr. Christensen, der havde ejet den i 12 Aar. Arealet er 16 Tdr. Land og normal Besætning 6 Køer plus Opdræt, 1 So, ca. 20 Svin, 2 Heste, 1 Føl og ca. 300 Høns. Der fedes desuden 600 Kyllinger. Bygningerne er opført 1909, Høsehøuset dog først 1956, hvor Jensen selv har udført alt Arbejdet. Ejds. 27.000 Kr. Af Arealet har Jensen i 1957 tilkøbt 2 Tdr. Land.

JENSEN, MARTINUS, Gdr., »Toftely«,

Udbyneder, Havndal,

er født i Sognet 27. 1. 1901. Forældre: Snedker Mikkell Jensen og Hustru Kirstine Marie, f. Jensen. Martinus Jensen er gift med Cecilie, f. Olsen i Vildbjerg 22. 9. 1899. Forældre: Jens Olsen. I Ægteskabet er 2 Børn: Svend Erik Michael 25. 12. 1927 og Knud 13. 9. 1942.

Martinus Jensen overtog ca. 1922 Ejendommen efter sin Far, der overtog den ca. 1916. Arealet er 22 Tdr. Land, hvoraf Jensen har tilkøbt de 7 Tdr. Land. Normal Besætning er 6 Køer plus Opdræt, 3 Søer, 4 Svin og 2 Heste. Bygningerne er opført efter Lynbrand 19. 8. 1932.



JENSEN, MICHAEL, Gdr., »Østervejgaard«,

Havndal,

er født i Udbyneder 2. 11. 1916. Forældre: Jens (Kusk) Jensen og Hustru Ane Kirstine, f. Skifter. Michael Jensen er gift med Ingeborg, f. Mikkelsen i Udbyneder 24. 8. 1928. Forældre: Jens Mikkelsen og Hustru Karen Marie, f. Christensen. I Ægteskabet er 1 Barn: udøbt Dreng 18. 8. 1957. Michael Jensen overtog i 1951 Gaarden Matr. Nr. 20a m. fl. efter sin Far, der havde ejet den siden 1922. Arealet er 40 Tdr. Land og normal Besætning er 11 Køer plus Opdræt, 4 Søer, ca. 30 Svin, 2 Heste og Traktor. Bygningerne er opført 1922 efter Brand, men siden er bygget Maskinhus og Staklade samt paalagt Udbygningerne nyt Tag. Ejds. 50.000 Kr.



JENSEN, SØREN STEGGER, Gdr., »Vesterlykke«,

Havndal,

er født samme Sted 13. 8. 1905. Forældre: Jens Stegger Jensen og Hustru Else Marie, f. Jensen. Søren Stegger Jensen er gift med Dorthea, f. Fly i Vindblæs 4. 8. 1910. Forældre: Anders Fly og Hustru Lise, f. Christensen. I Ægteskabet er 7 Børn: Lis 17. 11. 1928, Aage 16. 5. 1930, Verner 18. 4. 1932, Jens 10. 11. 1935, Inger 6. 2. 1944, Karen 20. 12. 1947 og Hans 11. 11.

1950. Søren Stegger Jensen overtog 1. 5. 1929 Ejendommen Matr. Nr. 13a efter Chr. Hansen, der ejede den i 2 Aar og overtog den efter Steggers Far, som havde ejet den siden 1902, da den blev opført paa Jord udstykket fra Udbyover med 7 Tdr. Land. I 1912 blev der tilkøbt en nedbrændt Ejendom med 7 Tdr. Land og endelig tilkøbte Stegger i 1947 5 Tdr. Land, saa der i Dag er et Areal paa 19 Tdr. Land. Normal Besætning er 7 Køer plus Opdræt, ca. 20 Svin og 2 Heste. Bygningerne er opført 1902 og 1912, dog er der i 1952 opført ny Lade. Ejds. 30.000 Kr. Stegger er Medlem af Sogneraadet.



JENSEN, TAGE V., Forpagter,
Gildhøj, Havndal,

er født i Sognet 18. 4. 1909. Forældre Anthon Jensen og Hustru Karen Johanne, f. Poulsen. Tage V. Jensen er gift med Anna Elisabeth, f. Brygger Jensen i Udbyneder 6. 12. 1912. Forældre: Jens Brygger Jensen og Hustru Else Marie, f. Nielsen Bach. I Ægteskabet er 10 Børn: Anthon Bach 3. 9. 1934, Jens Brygger 17. 5. 1938, Anders Brygger 13. 9. 1939, Edith Brygger 10. 7. 1941, Ellen Elisabeth Brygger 26. 6. 1943, Jenny Brygger 17. 12. 1945, Karl Brygger 5. 2. 1948, Anna Brygger 14. 3. 1950, Valborg Marie Brygger 1. 11. 1951 og Mariane Brygger 30. 1. 1954. Tage V. Jensen overtog 1. 4. 1953 Forpagtningen af Ejendommen. Fhv. Murermester Carl Poulsen har ejet Ejendommen i ca. 40 Aar og oprettet den paa faa Tdr. Land. Arealet i Dag er 14 Tdr. Land og den ejes af Tømrermester Jens Poulsen, København, Bror til Carl Poulsen. Normal Besætning er 4 Køer plus Opdræt, 1 So, ca. 10 Svin og 1 Hest. Stuehuset er ca. 100 Aar gammelt, mens Udbygningerne er yngre. Jensen har tidligere ejet en Statsejendom og fra 1934—39 »Lille Valdal«.

JESPERSEN, EDVIN, Gdr., Udbyneder Mk.,
Havndal,

er født i Sognet 1. 6. 1905. Forældre: Jens P. Jespersen og Hustru Anna Elisabeth, f. Johansen. Edvin Jespersen er gift med Gerda, f. Rasmussen i Aarhus 23. 8. 1914. Forældre: Peder Rasmussen og Hustru Johanne, f. Jensen. Jespersen har 4 Børn, deraf 2 i første Ægteskab: Elisa 26. 5. 1927, Astrid 18. 2. 1929, Bent 7. 2. 1946 og Kurt 19. 5. 1948. Edvin Jespersen købte i 1943 Ejendommen Matr. Nr. 120 m. fl. af Hans Chr. Jensen, der havde ejet den siden 1909, da han opførte den. Arealet er 14 Tdr. Land og normal Besætning er 5 Køer plus Opdræt, 2 Søer, ca. 10 Svin og 2 Heste.

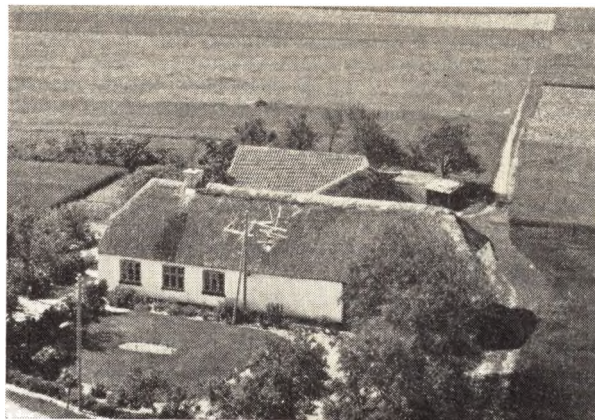

Bygningerne er opført 1909, men siden udvidede samt bygget Hønsehuse, Vaskehus og Brændselsrum. Ejds. 22.000 Kr.

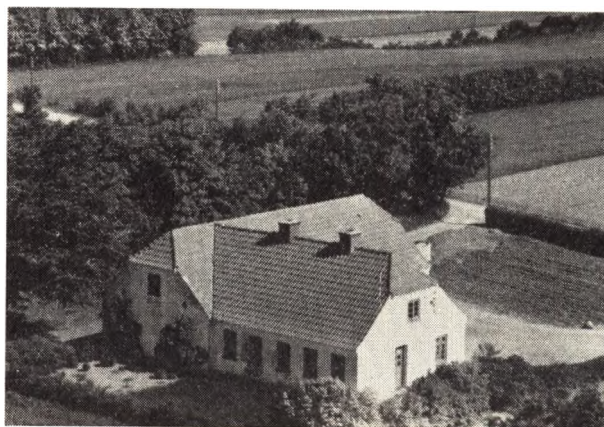

JESPERSEN, MARIE, Fru Gaardejerske,
Fuglsø Mk., Havndal,

er født i Vive 14. 11. 1908. Marie Jespersen var gift med Anders Jespersen f. i Kastbjerg 12. 4. 1898 og død 26. 7. 1944. I Ægteskabet var 3 Børn: Knud 21. 2. 1930, Karl 2. 2. 1934 og Hanne 19. 5. 1940. Fru Jespersen overtog i 1944 Ejendommen Matr. Nr. 1æ efter sin Mand, der havde ejet den siden 1929 og købt den af Anthon Pedersen, som opførte den i 1927. Arealet er 14 Tdr. Land og normal Besætning 5 Køer plus Opdræt, 3 Søer, 3 Svin og 2 Heste. Laden blev i 1957 tilbygget. Ejds. 28.000 Kr.

JOHNSEN, CHR., Gdr., »Nordtoftegaard«,
Udbyneder, Havndal,

er født samme Sted 12. 12. 1908. Forældre: Chr. P. Johnsen og Hustru Marie, f. Pedersen. Chr. Johnsen er gift med Ingeborg, f. Hegna i Bamle, Norge, 20. 10. 1914. Forældre: Anders Hegna og Hustru Klara Elisa. I Ægteskabet er 3 Børn: Therkel 1. 5. 1942, Arne 29. 12. 1949 og Jesper 19. 8. 1953. Chr. Johnsen overtog i 1938 Gaarden Matr. Nr. 15a m. fl. efter sin Far, der havde ejet den siden 1907. Gaarden har siden 1830 været i Slægtens Eje. Arealet er 58 Tdr. Land, men var tidligere større, da der i 1953 blev frasolgt 38 Tdr. Land til Husmandsbrug. Gaarden drives kvægløs, dog holdes der Svin. Ejds. 74.000 Kr. Bygningerne er op-

ført 1892 efter Brand, men siden er der lagt fast Tag paa Laden.

JOHNSEN, EVALD, Gdr., Sletten,
Havndal,

er født i Udbyneder 15. 2. 1911. Forældre: Chr. Peter Johnsen og Hustru Marie, f. Pedersen. Evald Johnsen er gift med Gerda, f. Svendsen i Kastbjerg 17. 7. 1913. Forældre: Anders Svendsen og Hustru Jensine, f. Pedersen. I Ægteskabet er 1 Barn: Alis 9. 7. 1934. Evald Johnsen købte i 1934 Gaarden Matr. Nr. 27b m. fl. af Chr. Sørensen, der ejede den 1 Aar og overtog den efter Edvard Jørgensen, som boede her i ca. 20 Aar og havde overtaget den efter sin Far som opførte den. Arealet er ca. 22 Tdr. Land, hvoraf ca. 10 Tdr. Land er tilkøbt af Johnsen af 3 Gange. Normal Besætning er 6 Køer plus Opdræt, 4 Søer, ca. 20 Svin og 2 Heste. Ejds. 26.000 Kr. Stuehuset er opført ca. 1890, men moderniseret af Johnsen med nyt Tag og Loft samt Vinduer og El Lys og Kraft. Lade og Hestestald bygget 1936, Hønseshus og Vaskehus 1937. Ved Overtagelsen bestod Besætningen kun af 3 Køer, 2 Kalve samt ca. 2 Svin.

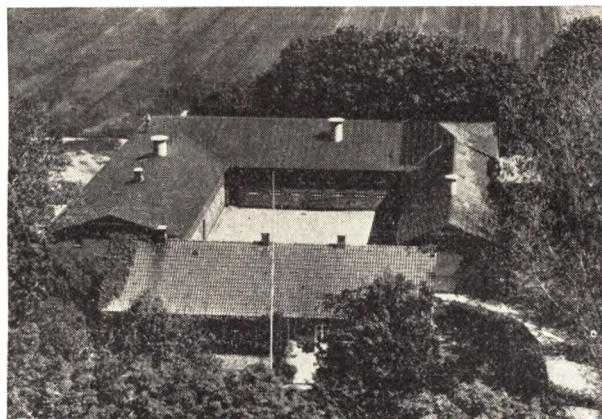

JOHNSEN, KRISTINE, Gaardejerske, »Nørregaard«,
Udbyneder, Havndal,

er født i Taaning 6. 7. 1895. Forældre: Jens Sørensen og Hustru Else Marie. Fru Kristine Johnsen var gift med Alfred Johnsen f. i København 18. 9. 1885 og død 1955. Forældre: Niels Johnsen og Hustru Hanne. I Ægteskabet er 3 Børn: Peter 8. 4. 1914, Niels 22. 9. 1920 og Jens 20. 5. 1926. Fru Johnsen har drevet Gaarden siden sin Mand's Død og sammen med ham i ca. 40 Aar. Arealet er 100 Tdr. Land, hvoraf Johnsen har tilkøbt de 20 Tdr. Land. Normal Besætning er 23 Køer plus Opdræt, 5 Søer, ca. 65 Svin, 4 Heste samt Traktor. Bygningerne er ombyggede 1925. Ejds. 130.000 Kr. Gaarden drives nu af Sønnerne Niels og Jens.

JØRGENSEN, ANKER MARIUS, Gdr.,
»Gildhøj«, Havndal,

er født samme Sted 21. 6. 1896. Forældre: Jørgen P. Jørgensen og Hustru Mette Marie, f. Svendsen. Anker M. Jørgensen er gift med Elise Nielsine, f. Nielsen i Dronninglund 11. 10. 1898. Forældre: Chr. Nielsen og Hustru Hansine, f. Sørensen. I Ægteskabet er 2 Børn: Chr. Peter 2. 12. 1922 og Ingrid 26. 10. 1938. Anker M. Jørgensen overtog i 1927 Gaarden Matr. Nr. 33a m. fl. efter sin Far, der havde ejet den siden 1890, men den-

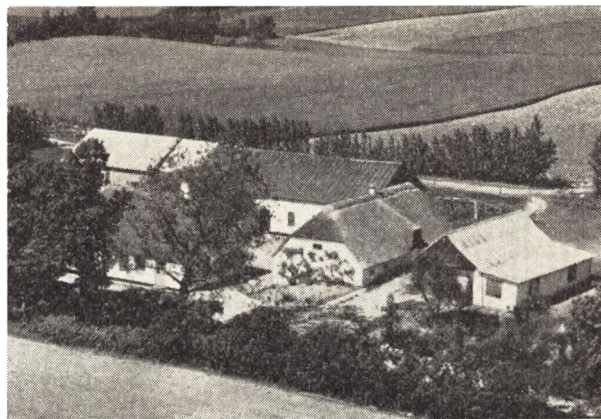

gang var Arealet kun paa 7 Tdr. Land, men siden er flere Gange tilkøbt mere Jord saa der i Dag er 25 Tdr. Land. Normal Besætning er 10 Køer plus Ungkreaturer, ca. 50 Svin samt Traktor. Stuehuset er ca. 100 Aar gammel, Kostalden opført 1902, Østerhuset 1914, Laden 1925, Hønseshus og Staklade 1934 og Maskinhuset samtidig. Ejds. 41.000 Kr.

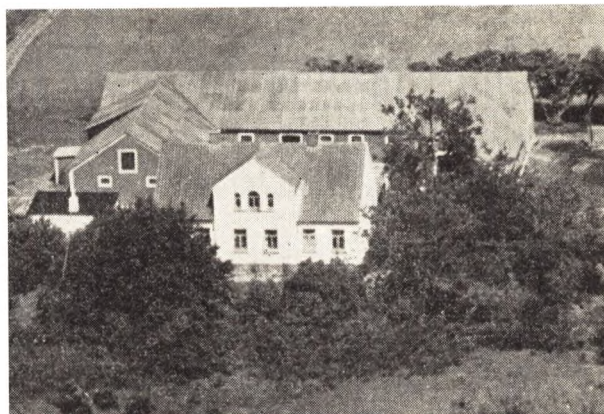

JØRGENSEN, HANS P., Gdr., »Skovly«,
Klattrup Mk., Havndal,

er født i Kastbjerg 4. 3. 1900. Forældre: Anders P. Jørgensen og Hustru Anna Jensine, f. Hansen. Hans P. Jørgensen er gift med Anna, f. Svendsen i Udbyneder 19. 2. 1903. Forældre: Jens P. Svendsen og Hustru Dorthea, f. Andersen. I Ægteskabet er 2 Børn: Elna 19. 4. 1931 og Vagn 24. 6. 1932. Hans P. Jørgensen købte i 1946 Gaarden Matr. Nr. 4i m. fl. Brdr. Nielsen har i 7 Aar ejet Gaarden og før dem Niels Nielsen i ca. 32 Aar. Gaarden er opført af Skræddermester Reinhardt Jensen. Arealet er 38 Tdr. Land og normal Besætning 10 Køer plus Opdræt, 8 Søer, og der fedes ca. 20 Svin aarlig. Bygningerne er opført ca. 1908, dog er der siden bygget en Længe til. Fra Oprettelsen var Arealet ikke saa stort, men Niels Nielsen tilkøbte 16 Tdr. Land. Ejds. 44.000 Kr. Jørgensen har gennem flere Aar drevet Maskinstation. Før Jørgensen overtog Gaarden her ejede han i 23 Aar den Ejendom paa Vesterkov Mark som Anders Buch nu har.

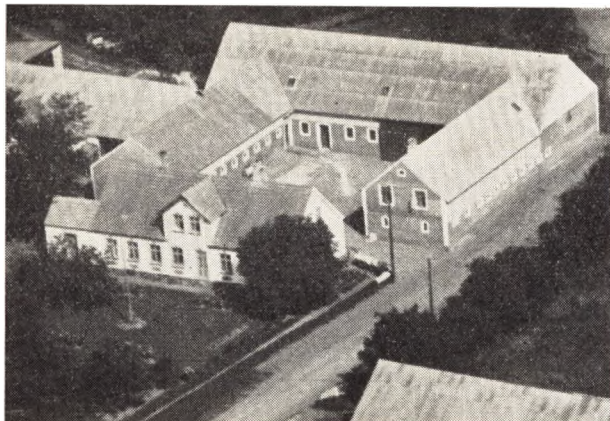

JØRGENSEN, JENS, Gdr., »Lisbjerregaard«,
Bjerre, Havndal,
er født samme Sted 1. 5. 1902. Forældre: Julius Jørgensen og Hustru Anna Kirstine, f. Hansen. Jens Jørgensen er gift med Anna Lise, f. Dahl i Sødring 22. 9. 1910. Forældre: Anders Dahl og Hustru Birgitte, f. Jensen. I Ægteskabet er 2 Børn: Anna Birgit 29. 2. 1940 og Bodil Marie 4. 7. 1941. Jens Jørgensen overtog 1. 4. 1933 Gaarden Matr. Nr. 3a m. fl. efter sin Far, men den har gennem flere Generationer været i Slægtens Eje og blev købt fra »Overgaard« i 1806 og var før Fæstegaard herunder. Arealet er ca. 108 Tdr. Ld., hvoraf Jørgensen har tilkøbt de ca. 35 Tdr. Land. Normal Besætning er 20 Køer plus Opdræt, 9 Søer, ca. 50 Svin, 2 Heste og 2 Traktorer. Svinestalden er opført 1907, Laden ombygget 1939, Kostalden moderniseret og paalagt fast Tag 1956, Stuehuset bygget 1911, Laden 1922 og 1930 og i 1954 blev der bygget en Lade ude i Marken. Ejds. 90.000 Kr.

JØRGENSEN, KNUD FUGLEDE, Proprietær,
»Vejlbjerggaard«, Bjerre, Havndal,
er født i Vamdrup 21. 9. 1913. Forældre: Grosserer K. Fuglede Jørgensen og Hustru Agnes, f. Jørgensen. Knud F. Jørgensen er gift med Inger, f. Westi Nielsen i Sdr. Sø. Forældre: Politiasistent Westi Nielsen. I Ægteskabet er 1 Barn: Flemming 17. 4. 1953. Knud F. Jørgensen købte i 1953 Gaarden Matr. Nr. 1b m. fl. af Bukst, der ejede den i 10 Aar og overtog den efter Hardy, som ogsaa havde ejet den i 10 Aar. Arealet er 280 Tdr. Land, hvoraf Jørgensen har tilkøbt de 40 Tdr. Land. Normal Besætning er 40 Køer plus Opdræt, ca. 40 Søer, 200 Svin, 1 Hest, 3 Traktorer og 1 Mejetærsker. Bygningerne er opført efter Brand for ca. 40 Aar siden, dog er Stuehuset kun ca. 30 Aar gl. Ejds. 290.000 Kr. Jørgensen ejede før Overtagelsen her 2 Gaarde paa Fyn »Bobjerglund« med 100 Tdr. Land og siden »Hjelmgaard« ved Svendborg med 72 Tdr. Land. Jørgensen har i 20 Aar været Inspektør og Forvalter paa større Gaarde, sidst var han Inspektør paa 4 Herregaarde paa een Gang og havde da en Forvalter paa hver Gaard.

KIRK, AKSEL, Gdr., »Vidtskue«,
Havndal,
er født i Heltborg-Hurup 8. 12. 1919. Forældre: Andreas Kirk og Hustru Katrine, f. Pedersen. Aksel Kirk er gift med Modith, f. Sørensen i Udbyneder 12. 5. 1925. Forældre: Søren Chr. Sørensen og Hustru Else, f. Sørensen. I Ægteskabet er 2 Børn: Tage 19. 7. 1950 og Kaj 29. 1. 1951. Aksel Kirk købte i 1951 Gaarden

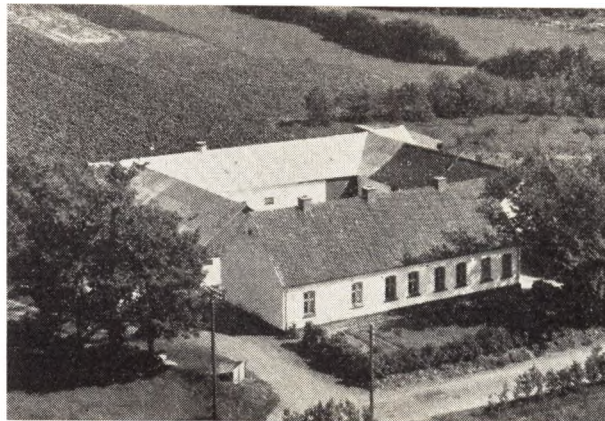

Matr. Nr. 2d m. fl. af Valdemar Abildgaard Pedersen, der havde ejet den i 3 Aar. Anker Hjorth har før boet her i ca. 14 Aar. Arealet er 54 Tdr. Land og normal Besætning 10 Køer plus Opdræt, 3 Søer, ca. 30 Svin og Traktor. Bygningerne er opført ca. 1900, men i 1957 blev Udbygningerne restaurerede og paalagt fast Tag. Ejds. 50.000 Kr.

KRAGH, NIELS, Gdr., Vesterskov Mk.,
Havndal,
er født samme Sted 8. 7. 1888. Forældre: Poul Kragh og Hustru Rasmine, f. Jensen. Niels Kragh er gift med Anna Marie, f. Jensen i Kastbjerg 29. 9. 1890. Forældre: Poul Jensen og Hustru Kirsten Marie, f. Christensen. I Ægteskabet er 3 Børn: Poulina 9. 2. 1915, Rasmus 21. 1. 1916 og Kirstine 7. 8. 1920. Niels Kragh overtog i 1917 Ejendommen Matr. Nr. 17o m. fl. efter sin Far, der havde ejet den siden 1902 efter at have haft den i Forpagtning over 20 Aar tidligere. Tidligere hørte Ejendommen under »Charlottendal«, og da var Arealet 8 Tdr. Land, men siden blev der tilkøbt 8 Tdr. Land Eng, saa Arealet i Dag er 16 Tdr. Land. Normal Besætning er 6 Køer plus Opdræt, ca. 20 Svin og 2 Heste. Bygningerne er opført 1905 efter Lynbrand, men siden er Laden tilbygget samt opført Brændselsrum og Maskinhus. Ejds. 24.000 Kr.

KRAGH, VAGN, Gdr., Udbyneder Hede,
Havndal,
er født i Gerlev 11. 7. 1922. Forældre: Niels Kragh og Hustru Karen Marie, f. Christensen. Vagn Kragh er gift med Karen, f. Bach i Ravnkilde 25. 11. 1922. Forældre: Niels Bach og Hustru Matine. I Ægteskabet er 4 Børn: Sigrild 12. 10. 1943, Bo 30. 8. 1945, Karen Marie 29. 4. 1947 og Edel 9. 4. 1950. Vagn Kragh købte 18. 9. 1956 Ejendommen Matr. Nr. 15e, 11l og 16p af Carl Rasmussen, der havde ejet den 2 Aar. Arealet er 10 ha og der holdes ingen Kreaturer, men ca. 200 Kanner. Kragh har tillige Arbejde paa »Overgaard«. Bygningerne er opført 1907, men i 1930 blev Lade og Kostald udvidet. Arealet var oprindelig kun halvt saa stort, mens det øvrige er tilkøbt ca. 1939.

LARSEN, CHR., »Toftegaard«,
Udbyneder, Havndal,
er født i Ø. Brønderslev 23. 11. 1884. Forældre: Kristen Larsen og Hustru Johanne, f. Christensen. Chr. Larsen er gift med Jensine, f. Nielsen i Udbyneder 5. 7. 1884 og død 1954. Forældre: Mathias Nielsen og Hustru Kirsten. I Ægteskabet er 3 Børn: Kresten 24. 8. 1909, Carsten 10. 9. 1913 og Johanne 18. 9. 1916. Chr.

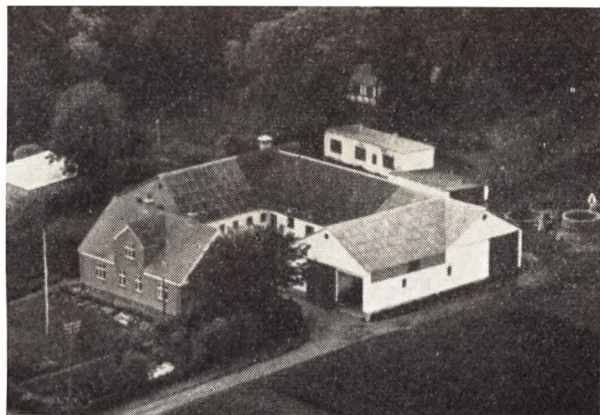

Larsen købte i 1908 Ejendommen Matr. Nr. 39d m. fl. af sin Svigermor. Larsens Svigerfar har opført Ejendommen paa et Areal paa 3 Tdr. Land og han var tilige Skomager. Larsen har siden tilkøbt af flere Gange, saa Arealet i Dag er 40 Tdr. Land. Normal Besætning er 16 Køer plus Opdræt, ca. 15 Svin, 1 Hest samt Traktor. Ejds. 62.000 Kr. Stuehuset er opført 1918, Laden 1913, men senere udvidet 2 Gange, Kostalden 1918, mens Maskinhus, Hønsehus og Ensilagebeholder er opført siden. Larsen var Forkæmper for Landvindingslauget og Afvandingsprojektet og arbejdede som Formand for dette fra Starten. Huset som ses i Baggrunden er opført i Bindingsværk af Fru Larsens Bedstefar, som var Lærer her i Udbyneder og han fik for over 100 Aar siden Grunden foræret af Byen. Det var dengang kun en Sandgrav, men Lærer Nielsen byggede Huset og fik Jorden planeret og omdannede det Lærer Nielsen døde i 1857, og Postmesteren flyttede derefter ind i Huset, som laa lige ved Siden af det daværende Posthus. Men sidst i 1870 kom Banen, og til en Park, hvorfor han fik Diplom og Sølvbæger. Posthuset blev saa flyttet til Havndal. For Tiden er det Kommunen, som ejer Huset, og der knytter sig en mærkværdig Klausul til Huset, idet der først i det 19. Aarhundrede blev givet Vejret op til Huset. Klausulen paa 1000 Aar mod at betale 1 Sølvmark om Aaret. Vejens Matr. Nr. 13n.



LARSEN, EVALD, Lmd.,
»Dalvang«, Havndal,
er født i Sdr. Bæk 8. 9. 1924. Forældre: Carl Larsen og Hustru Agathe, f. Christensen. Evald Larsen er gift

med Ellen, f. Jørgensen Aalund i Udbyneder 7. 1. 1927. Forældre: Rasmus Jørgensen Aalund og Hustru Petrea, f. Nielsen. Evald Larsen købte i 1952 Ejendommen Matr. Nr. 6h af Marius Christensen, der ejede den i 1 Aar. Tidligere Ejere har været Svend Bay i 5 Aar og før igen Jens Marinus Frederiksen. Arealet er 8½ Td. Ld. og normal Besætning 4 Køer plus Opdræt, 2 Søer samt Svin og 1 Hest. Bygningerne er opført ca. 1904, dog er Hønsehuset bygget siden. Ejds. 16.000 Kroner.

LARSEN, MAGNUS, Gdr.,
Udbyneder, Havndal,
er født i Sognet 29. 12. 1916. Forældre: Anthon Larsen og Hustru Anna Cecilie, f. Eriksen. Magnus Larsen er gift med Sørine Kirstine, f. Pedersen i Sejerslev 29. 2. 1932. Forældre: Martin Pedersen og Hustru Nicoline, f. Toft. Magnus Larsen købte i 1947 Gaarden Matr. Nr. 5d af Chr. Meldgaard, der havde ejet den 6 Aar. Arealet er 16 ha, og normal Besætning er 10 Køer plus Opdræt, 3 Søer, ca. 12 Svin, 1 Hest samt Traktor. Bygningerne er opført ca. 1900, Garage og Brændselsrum dog 1932, og i 1956 blev Stald og Lade moderniserede. Ejds. 48.000 Kr.

LARSEN, NIELS, Gdr., »Nørrevang«,
Udbyover Mk., Havndal,
er født i Tranterup-Mariager 29. 1. 1915. Forældre: Lars P. Larsen og Hustru Anna, f. Larsen. Niels Larsen er gift med Agnes Margrethe, f. Skovrider i Enslev 28. 12. 1917. Forældre: Jens Chr. Skovrider og Hustru Karen, f. Berthelsen. I Ægteskabet er 2 Børn: Villy 24. 7. 1937 og Viggo 18. 1. 1939. Niels Larsen købte i December 1953 Ejendommen Matr. Nr. 6f af Niels Chr. Jensen, der havde ejet den 4 Mdr. Marius Svendsen har tidligere ejet Ejendommen i ca. 18 Aar og Jens Pedersen i ca. 14 Aar. Arealet er 15½ Td. Ld. og normal Besætning 6 Køer plus Opdræt, ca. 25 Svin, 2 Søer og 2 Heste. Bygningerne er opført ca. 1900, men siden paalagt fast Tag. Larsen har lagt nyt Tag paa Kostalden. Ejds. 23.000 Kr. Larsen har tidligere i 1½ Aar ejet den Ejendom i Enslev med 5 Tdr. Ld., som Johs. Dahl nu ejer.

LAUMANN, Chr., Bmd.,
Udbyover, Havndal,
er født i Gjesing-Auning 19. 5. 1919. Forældre: Carl Laumann og Hustru Kata, f. Rynahuss. Chr. Laumann er gift med Elna, f. Jørgensen i Støvring-Randers 4. 2. 1920. Forældre: Chr. Thomsen og Hustru Dorthea, f. Jørgensen. I Ægteskabet er 5 Børn: Erik 3. 9. 1941, Niels Chr. 17. 5. 1947, Tove 21. 8. 1950, Sonja 13. 9. 1952 og Jens Jørgen 8. 11. 1956. Chr. Laumann købte i November 1954 Ejendommen Matr. Nr. 35a og 8e af Jens Thomsen, der havde ejet den ca. 10 Aar. Martinus Greve har tidligere boet her gennem ca. 15 Aar. Arealet er 6 Tdr. Ld., og normal Besætning er 3 Køer plus Opdræt, 6 Svin og 1 Hest. Bygningerne er opført for ca. 100 Aar siden, men siden paalagt fast Tag og udvidet 1952. Ejds. 13.000 Kr. Laumann har før i 7 Aar ejet det Hus, som Erling Juncher nu er Ejer af. Laumann har de sidste Aar leveret Fisk pr. Bil til Omegnen.

LAURIDSEN, AKSEL HAGELSKJÆR, Gdr.,
»Lindegaarden«, Udbyover, Havndal,
er født i Gellerup 2. 1. 1910. Forældre: Niels Meldgaard Lauridsen og Hustru Jakobine, f. Andersen. Aksel Hagelskjær er gift med Karen, f. Christiansen i Voldum 15. 8. 1920. Forældre: Chr. Christiansen og



Hustru Ane Marie, f. Alexandersen. I Ægteskabet er 3 Børn: Chr. 5. 12. 1945, Jytte 16. 6. 1951 og Gert 13. 10. 1953. Aksel Hagelskjær købte i 1953 Gaarden Matr. Nr. 16a af Anthon Andersen, der havde ejet den siden 1936 og var født her, men den har gennem ca. 200 Aar været i denne Slægts Eje. Arealet er 20 Tdr. Ld. i Dag, men var før paa 135 Tdr. Ld., da der er frasolgt. Normal Besætning er 7 Køer, ca. 10 Ungkreaturer, 3 Søer, 20 Svin samt Traktor. Bygningerne er opført for ca. 200 Aar siden. Ejds. 33.000 Kr. Fra 1950—53 var Hagelskjær Ejer af en Gaard ved Ejstrupholm med 38 Tdr. Ld.



MADSEN, EJNAR, Møller,
 »Lyshøj Mølle«, Havndal,
 er født i Hvirring 11. 3. 1902. Forældre: Peder Madsen og Hustru Karen, f. Eskildsdatter. Ejnar Madsen er gift med Agathe, f. Christensen i Kovsted-Raasted 18. 8. 1902. Forældre: Henning Christensen og Hustru Margrethe, f. Lærche. I Ægteskabet er 4 Børn: Jørgen 18. 10. 1924, Ingeborg 20. 9. 1926, Henning 7. 12. 1927 og Knud 17. 8. 1929. Ejnar Madsen købte i 1924 Møllen Matr. Nr. 4f og 4i af et Andelselskab, som blev oprettet 1894 og drev Møllen som Andelsmølle indtil 1924. Madsen har siden Overtagelsen udvidet Møllen, idet der er bygget Pakhus og lagt nyt Tag paa Stuehuset. Der er flyttet ca. 1000 Læs Jord for at faa Plads til Pakhuset. Madsen har lært Mølleriet paa Aale Mølle samt arbejdet paa Rækker Mølle ved Skjern, været Lagerforvalter i Købmandsgaarden i Viborg og været paa Terp Mølle. Siden Overtagelsen her har Madsen tilkøbt 1½ Tdr. Ld.

MIKKELSEN, FOLMER, Gdr.,
 Bjerre, Havndal,

er født samme Sted 3. 8. 1917. Forældre: Anthon Mikkelsen og Hustru Lene, f. Sørensen. Folmer Mikkelsen er gift med Ellen, f. Bang i Udbyneder 20. 5. 1922. Forældre: Søren Bang og Hustru Kathinka, f. Johnsen. I Ægteskabet er 4 Børn: Ilse 18. 3. 1945, Søren 23. 9. 1946, Lene 10. 12. 1950 og Karin 8. 11. 1955. Folmer Mikkelsen overtog i 1954 Gaarden Matr. Nr. 1a efter sin Far, der havde ejet den ca. 50 Aar og overtaget den efter sin Far. Gaarden har gennem 5 Generationer været i Slægtens Eje. Arealet er 60 Tdr. Ld., og normal Besætning er 13 Køer plus Opdræt, 3 Søer, ca. 30 Svin og Traktor. Stuehuset er opført 1911, mens Udbygningerne er ældre. Ejds. 55.000 Kr.

MOGENSEN, ANDERS, Gdr.,
 »Vesterviggaard«, Havndal,

er født i Udbyneder 19. 6. 1903. Forældre: Jens Knudsen Mogensen og Hustru Anine, f. Dyhr. Anders Mogensen er gift med Ebba, f. Juncher i Udbyneder 3. 7. 1908. Forældre: Lars P. Juncher og Hustru Ellen Petrea, f. Petersen. I Ægteskabet er 3 Børn: Henning Juncher 5. 4. 1944, Grethe 19. 5. 1946 og Tove 19. 3. 1950. Anders Mogensen købte i 1951 Gaarden Matr. Nr. 26a m. fl. af Jens Madsen, der havde ejet den mange Aar. Arealet er 45 Tdr. Ld., og normal Besætning er ca. 13 Køer plus Opdræt, 4 Søer, ca. 40 Svin og Traktor. Bygningerne er opført 1920 efter Brand. Ejds. 75.000 Kr. Mogensen har tidligere været Ejer af 3 andre Ejendomme: en i Sødring i 12 Aar, i Borup i 1½ Aar og i Kastbjerg i 2½ Aar.

MOGENSEN, KNUD, Gdr.,
 Fuglsø Mk., Havndal,

er født i Udbyneder 5. 2. 1911. Forældre: Jens Knudsen Mogensen og Hustru Anine, f. Dyhr. Knud Mogensen er gift med Gunborg, f. Lillevaaje i Bamble, Norge, 26. 5. 1910. Forældre: Olaf Lillevaalje og Hustru Birthe, f. Brække. I Ægteskabet er 1 Barn: Annie Birthe 4. 3. 1953. Knud Mogensen købte i 1948 Ejendommen Matr. Nr. 1aa af Magnus Nielsen, der havde ejet den ca. 23 Aar, og den blev oprettet paa Jord udstykket fra »Fuglsøgaard«. Arealet er 24 Tdr. Ld. og normal Besætning 10 Køer plus Opdræt, 6 Søer, ca. 60 Svin fedes aarlig, og der findes Traktor. Mogensen overtog sammen med Ejendommen 10 Tdr. Ld. fra sin Fars Gaard. I 1956 har Mogensen bygget ny Lade og Kostald samt moderniseret Stuehuset. Ejds. 43.400 Kroner.

MOGENSEN, THOMAS, Gdr., »Fredensvang«,
 Klattrup, Havndal,

er født i »Sølyst«, Udbyneder 5. 2. 1911. Forældre: Jens Knudsen Mogensen og Hustru Anine, f. Dyhr. Thomas Mogensen er gift med Petrea, f. Pedersen i Asferg 12. 1. 1917. Forældre: Chr. Pedersen og Hustru Karoline, f. Christensen. I Ægteskabet er 2 Børn: Jens Thorvald 16. 4. 1955 og Hans Jørgen 16. 5. 1957. Thomas Mogensen overtog i 1948 Gaarden Matr. Nr. 7a m. fl. efter sin Far, der havde ejet den siden 1916. Arealet er 40 Tdr. Ld. og normal Besætning 12 Køer plus Opdræt, 10 Søer, Svin, 2 Heste og Traktor. Bygningerne er opført ca. 1880, dog er Stuehuset siden moderniseret og

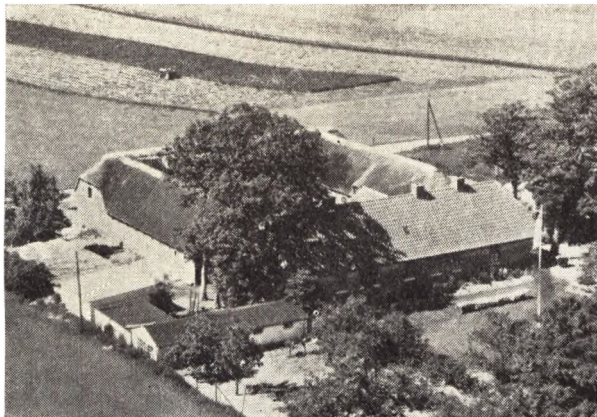

paalagt fast Tag. I 1948 afstod Mogensen 10 Tdr. Ld. til sin Bror Knud. Ejds. 59.000 Kr.

MORTENSEN, NIELS BACH, Gdr., »Langagergaard«, Udbynder, Havndal, er født i Sognet 21. 1. 1899. Forældre: Villads Mortensen og Hustru Kirstine, f. Jensen. Niels Bach Mortensen er gift med Marie, f. Østergaard Pedersen i Haslund-Ølst 4. 3. 1907. Forældre: Niels Østergaard Pedersen og Hustru Kirsten, f. Nielsen. I Ægteskabet er 1 Barn: Ketty 10. 5. 1932. Niels Bach Mortensen overtog i 1932 Gaarden Matr. Nr. 14a efter sin Far, der havde ejet den siden 1906. Arealet er ca. 45 ha og normal Besætning 20 Køer plus Opdræt, 5 Søer, ca. 50 Svin og Traktor. Bygningerne er opført 1892 efter Brand, og den blev da flyttet fra Byen herud. Stuehuset blev i 1919 moderniseret. I 1936—37 blev der iagt fast Tag paa alle Udbygningerne, og i 1952 blev Laden udvidet. Ejds. 112.000 Kr.

MORTENSEN, NIELS ERIKSTRUP, Gdr., »Mortensminde«, Udbyover, Havndal, er født samme Sted 6. 9. 1905. Forældre: Marinus Mortensen og Hustru Agnes, f. Erikstrup. Niels Erikstrup Mortensen er gift med Johanne, f. Christensen i Buderup-Gravlev 2. 6. 1909. Forældre: Carl Christensen og Hustru Louise, f. Müller. I Ægteskabet er 4 Børn: Ib 16. 2. 1942, Carl Erikstrup 25. 11. 1943, Agner 25. 1. 1946 og Lis 18. 5. 1952. Niels E. Mortensen overtog i 1940 Gaarden Matr. Nr. 4a m. fl. efter sin Far, der havde ejet den siden 1905, men den har gennem 6 Generationer i ca. 150 Aar været i Slægtens Eje. Arealet er 128 Tdr. Ld., og normal Besætning er 24 Køer plus Opdræt, 6 Søer, ca. 70 Svin, 3 Heste og Traktor. Stuehus og Lade er opført 1862, men siden moderniserede og paalagt fast Tag, Sidebygningerne er opført 1904—05. Siden er der bygget Maskinhus og Hønseshus. Ejds. 112.000 Kr.

MØLLER, ANINE, Enkefru, Gaardejerske, »Sølyst«, Havndal, er født i Gassum 16. 3. 1905. Forældre: Jens Thomasen og Hustru Jensine, f. Marcussen. Anine Møller var gift med Chr. Møller, f. i Udbynder 21. 2. 1897, død 24. 1. 1956. Forældre: Peter Møller og Hustru Ane, f. Skifter. I Ægteskabet var 4 Børn: Anna Lise 10. 4. 1931, Ellen Margrethe 23. 4. 1933, Peter 13. 3. 1937 og Vibeke Anette 23. 10. 1946. Fru Møller har drevet Gaarden Matr. Nr. 4d m. fl. siden sin Mands Død og sammen med ham siden 1928, da han købte den af Svend Svendsen, der overtog den efter Jens Knudsen, som ejede den fra 1898—1918. Arealet er 57 Tdr. Ld.,

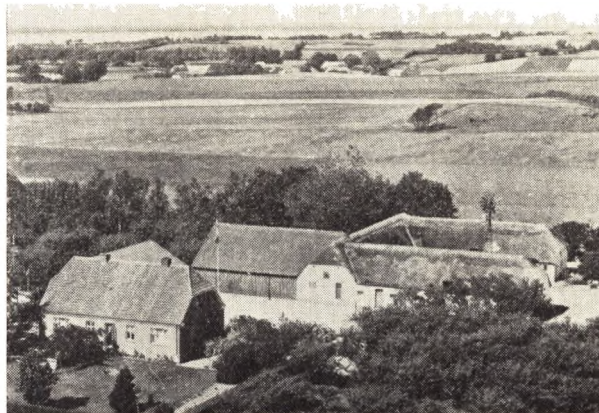

hvoraf de 7 Tdr. Ld. blev tilkøbt i 1942. Ejds. 53.000 Kr. Normal Besætning er 16 Køer, ca. 30 Ungkreaturer, 10 Søer, ca. 60 Svin, 1 Hest og Traktor. Stuehuset er opført 1934, Laden 1930, Svinestalden 1944, Maskinhuset 1955, mens Kostalden og de øvrige Bygninger er ældre.

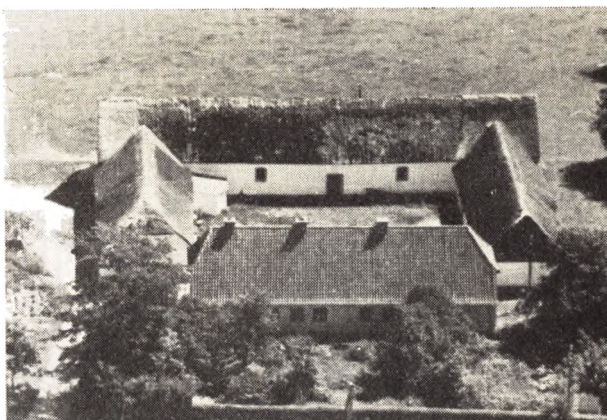

MØLLER, JENS, Gdr., »Hjørnely«, Udbyover, Havndal, er født i Skjern-V. Velling 16. 7. 1908. Forældre: Chr. Møller og Hustru Ane Marie, f. Husum. Jens Møller er gift med Kristine, f. Christensen i Hem-Sem 24. 6. 1913. Forældre: Chr. Christensen og Hustru Ane Katrine. Jens Møller købte i 1938 Gaarden Matr. Nr. 3a af Chr. Thøgersen, der havde ejet den siden 1918. Arealet er 46 Tdr. Ld. og normal Besætning 12 Køer plus Opdræt, 2 Søer, ca. 25 Svin og Traktor. Stuehuset er ca. 100 Aar gammelt, men siden moderniseret og paalagt fast Tag. Der har i ældre Tid været holdt Skole her. Laden og den søndre Længe er opført 1901, Kostalden 1954 og Maskinhuset 1948. Ejds. 80.000 Kr. Ved Overtagelsen var Arealet 14 Tdr. Ld. større, men det blev frasolgt til Kommunen til Beplantning.

MØLLER, JULIUS, Gdr., »Vesttoft«, Udbyover, Havndal, er født samme Sted 19. 10. 1902. Forældre: Peter Nicolai Møller og Hustru Ane, f. Skifter. Julius Møller er gift med Oda Margrethe, f. Hjulmann i Udbynder 4. 11. 1908. Forældre: Anthon Hjulmann og Hustru Jensine. I Ægteskabet er 3 Børn: Anna 1. 3. 1938, Poul Nicolai 14. 7. 1939 og Ingeborg Toft 24. 11. 1942.



Julius Møller overtog 6. 10. 1933 Gaarden Matr. Nr. 11a efter sin Far, der havde ejet den siden 1895. Arealet er 40 ha og normal Besætning 16 Køer plus Opdræt, ca. 80 Svin, 2 Heste og Traktor. Bygningerne er opført 1866 efter Lynbrand. Ejds. 121.000 Kr. Møller er tillige Ejer af Gaarden »Brinken« Matr. Nr. 7d med et Areal paa 10 ha, som han har haft siden 1945 og nu driver med Bestyrer. Besætningen her er 14 Kreaturer og ca. 30 Svin. Møller ejer endvidere Huset Matr. Nr. 50, som ligger sydvest for Gaarden.

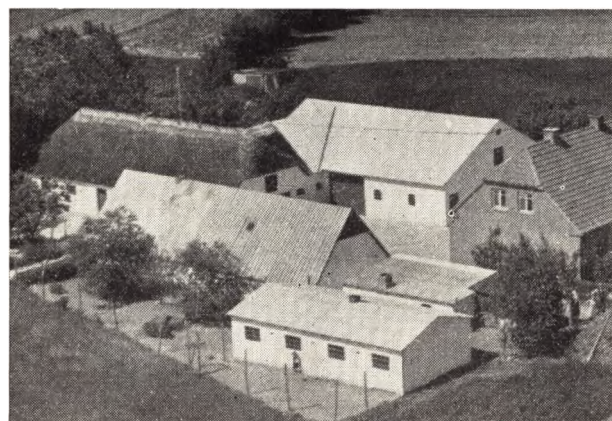

NIELSEN, ANDREAS, Gdr.,

Vestervang, Havndal,
er født i Udbynder 16. 3. 1899. Forældre: Karl Nielsen og Hustru Dorthe Marie. Andreas Nielsen er gift med Metea, f. Hansen i Udbynder 3. 2. 1914. Forældre: Kresten Hansen og Hustru Grethe. I Ægteskabet er 2 Børn: Carl 22. 2. 1924 og Aage 7. 6. 1933. Andreas Nielsen købte ca. 1922 Gaarden Matr. Nr. 17n m. fl. af sin Far, der havde ejet den siden ca. 1906, og den blev oprettet i 1902. Arealet er 33 Tdr. Ld. og normal Besætning 12 Køer plus Opdræt, ca. 30 Svin og Traktor. Stuehuset er opført 1941, Laden ombygget 1952, Stalden er ældre, Svinestalden og Vognporten er bygget 1937 og Hønseshuset 1953. Arealet var oprindelig kun paa 8 Tdr. Ld., men der er tilkøbt Jord flere Gange, sidst i 1950. Ejds. 44.000 Kr.

NIELSEN, MARTIN, Gdr., »Vellinghus«,

Udbyover, Havndal,
er født i Ø. Velling 19. 4. 1903. Forældre: Carl Nielsen og Hustru Jensine, f. Bjerggaard. Martin Nielsen

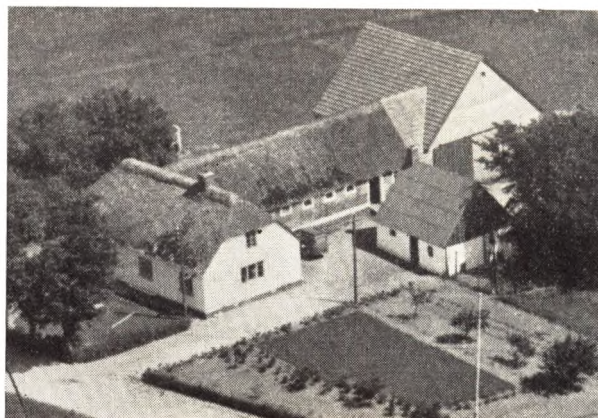

er gift med Else Marie, f. Christensen i Falslev 25. 2. 1904. Forældre: Søren Christensen og Hustru Kirstine, f. Olesen. I Ægteskabet er 3 Børn: Søren Bjerggaard 23. 6. 1928, Carl Bjerggaard 17. 10. 1929 og Kirsten Bjerggaard 15. 10. 1930. Martin Nielsen købte 1. 3. 1927 Gaarden Matr. Nr. 6 1 m. fl. af Anker Isgaard, der havde ejet den nogle Aar og overtaget den efter sin Far. Arealet ved Overtagelsen var 6½ Tdr. Ld., men i 1941 blev der tilkøbt 10 Tdr. Ld., saa der i Dag er et Areal paa 16½ Td. Ld. Normal Besætning er 6 Køer plus Opdræt, 2 Søer, ca. 20 Svin, 2 Heste og 300 Høns. Stuehuset er opført 1908, mens Nielsen har bygget Stald, Lade og Hønseshus. Gennem de sidste 4 Aar har Nielsen paalagt fast Tag overalt. Ejds. 32.000 Kr. Nielsen er Forretningsfører for Sparekassen.



NIELSEN, OVE KJÆRSGAARD, Lmd.,

Udbynder, Havndal,
er født i Laurbjerg 8. 12. 1911. Forældre: Kresten Nielsen og Hustru Karoline, f. Møller. Ove K. Nielsen er gift med Lotti, f. Feddersen i Graasten 21. 2. 1917. Forældre: Lorents Feddersen og Hustru Meta, f. Thomsen. I Ægteskabet er 12 Børn: Bent, Kurt, Inge, Kristel, Renate, Else, Leif, Frede, John, Orla, Per og Sonja. Ove Nielsen købte i 1948 Ejendommen Matr. Nr. 12h m. fl. af Sigvald Pedersen, der kun ejede den et Par Aar. Arealet er 12 Tdr. Ld. og normal Besætning 5 Køer plus Opdræt, 2 Søer, Smaagrise og 1 Hest. Stuehuset er ca. 200 Aar gammelt, men siden moderniseret, Laden opført 1945. Ejds. 10.000 Kr. Tidligere har Nielsen i 5 Aar haft en Ejendom med 9 Tdr. Ld. i Forpagtning.

NIELSEN, VALDEMAR, Gdr.,
Udbyneder, Havndal,

er født i Sognet 4. 3. 1898. Forældre: Smedemester Niels Daniel Nielsen og Hustru Kirsten Marie, f. Sørensens. Valdemar Nielsen er gift med Marie, f. Rasmussen i Mørke 20. 3. 1901 og død 1955. Forældre: Jens Rasmussen og Hustru Lene, f. Mikkelsen. I Ægteskabet er 5 Børn: Willy 16. 3. 1923, Magda 21. 3. 1926, Herluf 8. 6. 1931, Leif 29. 7. 1935 og Benny 13. 3. 1943. Valdemar Nielsen købte i 1944 Gaarden Matr. Nr. 25g m. fl. af Andreas Dahl, der havde ejet den i 12 Aar. Areal et 8 ha og normal Besætning 4—6 Køer plus Opdræt og 15 Svin. Bygningerne er opført 1892 efter Brand. Ejds. 30.000 Kr. Nielsen er uddannet som Smed og har drevet Forretning her i Byen gennem 23 Aar, som han overtog efter sin Far.

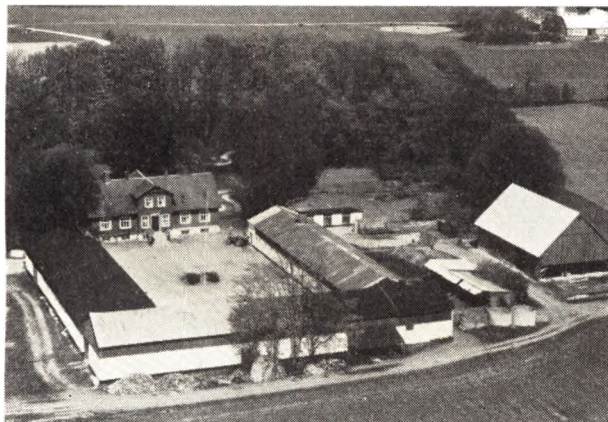

OKHOLM, JENS, Propr.,
»Vellinggaard«, Havndal,

er født i V. Vedsted v. Ribe 12. 2. 1898. Forældre: Niels Andersen Okholm og Hustru Karen, f. Hostrup. Jens Okholm er gift med Signe Marie, f. Tekker Pedersen i Aalsø 14. 7. 1902. Forældre: Søren Jensen Tekker Pedersen, »Kejsersgaarden«, og Hustru Maren Kirstine, f. Jensen. I Ægteskabet er 5 Børn: Ulla 9. 9. 1923, Maja 8. 5. 1925, Niels Kurt 23. 12. 1926, Carl Hostrup 9. 4. 1929 og Jens Jørgen 24. 1. 1941. Jens Okholm købte i 1928 Gaarden Matr. Nr. 9a og 5h m. fl. af sin Svigerfar, der havde ejet den siden 1912 og da købt den af Aarup. Areal et 150 Tdr. Ld., ca. 12—14 Tdr. Hartkorn. Areal et var i 1928 paa 120 Tdr. Ld., men i 1940 købte Okholm 25 Tdr. Ld. og i 1945 5 Tdr. Ld. Skov. Normal Besætning er 30 Køer plus Opdræt, 12 Søer, ca. 150 Svin og 2 Traktorer. Hovedbygningen er opført 1885, mens Okholm har bygget Lade, Hønselus og Maskinhus samt lagt brandsikkert Loft over alle Stalde, udvidet Kostalden med Plads til yderligere 25 Kreaturer, Hestestalden er ogsaa omforandret til Svinestald, og der er bygget Garager til Traktorerne. Ejds. 255.000 Kr. Okholm har tidligere ejet Gaarden »Skovmark« i V. Vedsted, der var en Marskgaard med et Areal paa 225 Tdr. Ld. Denne Gaard ejede Okholm i 6 Aar. Fra denne Gaard blev der solgt 80 Tdr. Ld., og Hovedparcellen solgte Okholm til sin Halvbroder Peter Riber Okholm.

OLESEN, PETER, Gdr.,
»Søvang«, Havndal,

er født i Kastbjerg 24. 9. 1905. Forældre: Ole Olesen og Hustru Karen Marie Johanne, f. Madsen. Peter Olesen er gift med Ane Kirstine, f. Skjødt Jensen i



Dalbyover 27. 5. 1905 og død 8. 8. 1951. Forældre: Niels Skødt og Hustru Anne Marie, f. Drachmann. I Ægteskabet er 2 Børn: Vagn 21. 3. 1935 og Hanne 27. 5. 1941. Peter Olesen købte 1. 10. 1932 Ejendommen Matr. Nr. 5b m. fl. af Niels P. Frederiksen, der opførte den i 1890, men da kun byggede Stuehuset paa et Areal paa 2½ Td. Ld., som han arvede efter sin Bedstefar, men siden tilkøbte han mere Jord, saa der ialt blev et Areal paa 19 Tdr. Ld. Normal Besætning er 6 Køer plus Opdræt, 2 Søer, 15 Svin, 2 Heste og ca. 200 Høns. Olesen sælger Rugeæg. Stuehuset er opført 1890, Kostalden 1910, Laden 1923 og Hønselus 1934. Olesen har paalagt ca. Halvdelen af Bygningerne fast Tag samt i 1938 installeret el. Lys og Kraft og installeret Vandværk. Ejds. 27.000 Kr. Olesen har gennem mange Aar været i Bestyrelsen for Husmandsforeningen, deraf 2 Aar som Formand.

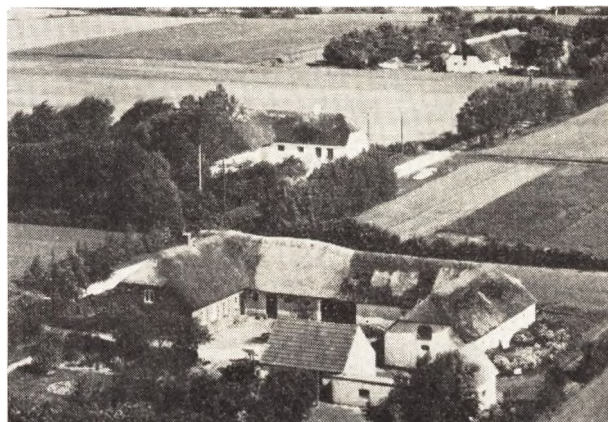

PEDERSEN, ALFRED, Gdr., »Brydesminde«,
Udbyneder, Havndal,

er født i V. Brønderslev 10. 6. 1899. Forældre: Anthon Pedersen og Hustru Anna Margrethe, f. Christensen. Alfred Pedersen er gift med Jette Marie, f. Frederiksen i Ø. Brønderslev 13. 3. 1893. Forældre: Frederik P. Frederiksen og Hustru Nielsine Margrethe, f. Jespersen. I Ægteskabet er 8 Børn: Kaj Børge, Frederik Peter, Svend Aage, Chr. Peter, Arne Marinus, Tage Orla, Gunnar Bonde og Aase Margrethe. Alfred Pedersen købte i 1950 Ejendommen Matr. Nr. 10g m. fl. af Pauli Pedersen, der havde ejet den 5 Aar. Areal et 29½ Tdr. Ld. og normal Besætning 7 Køer plus Op-

dræt, 3 Søer, 2 Heste, og der fedes ca. 20 Svin aarlig. Bygningerne er opført ca. 1900, men i 1955 udvidede og restaurerede, hvor Pedersen selv udførte alt Murerarbejdet. Ejds. 25.000 Kr. I 1954 tilkøbtes 4 Tdr. Ld. Pedersen har tidligere ejet 2 andre Ejendomme i Ørum Sogn i Vendsyssel: en med et Areal paa 14 Tdr. Ld. i 20 Aar og en anden med 17 Tdr. Ld. i 10 Aar.

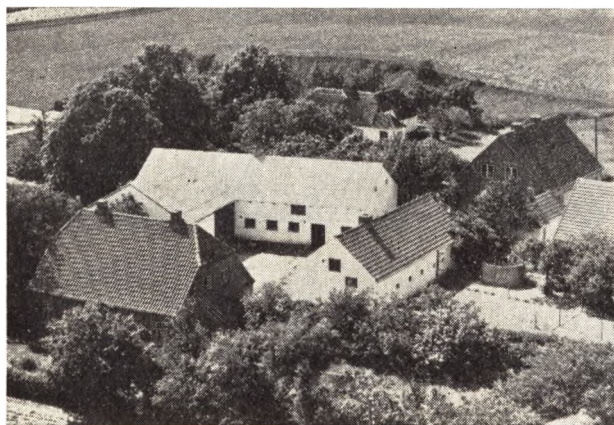

PEDERSEN, BODIL, Enkefru, Gaardejerske,
Klattrup, Havndal,

er født i Nr. Borup 11. 7. 1905. Forældre: Anders Christensen Rasmussen og Hustru Sara, f. Gertsen. Bodil Pedersen var gift med Anker Frederik Pedersen, f. i Kastbjerg 30. 3. 1901 og død 29. 4. 1938. Forældre: Jørgen Marinus Pedersen og Hustru Juliane, f. Jørgensen. I Ægteskabet er 3 Børn: Gert 4. 3. 1927 og Tvillingerne Vagn og Verner 6. 2. 1935. Fru Pedersen har siden sin Mands Død 1938 drevet Gaarden Matr. Nr. 5k m. fl., som han overtog i Oktober 1937. Pedersen havde tidligere i 4 Aar ejet »Vesterled« i Gl. Havndal. Pedersen købte Gaarden her af Henning Jessen, der havde ejet den i 3 Aar. Tidligere har Niels Mørch boet her i mange Aar. Arealet er 17½ Td. Ld. og normal Besætning 6 Køer plus Opdræt, 6 Søer, Smaagrise samt Svin og 2 Heste. Stuehuset er opført 1930, Vognport og Hestestald 1943, Stald og Lade i 1954. Ejds. 34.000 Kr. Fru Pedersen driver nu Gaarden med Sønnen Vagn som Bestyrer.

PEDERSEN, Chr., Gdr.,
»Tuely«, Havndal,

er født i Udbynder 30. 3. 1905. Forældre: Mads Pedersen og Hustru Marie. Chr. Pedersen er gift med Kirstine, f. Sørensen i Udbynder-Kastbjerg 20. 12. 1908. Forældre: Rasmus Nørager Sørensen og Hustru Mette, f. Josefsen i Kastbjerg. I Ægteskabet er 3 Børn: Rita 27. 3. 1931, Maja 3. 8. 1936 og Jonna Anita 12. 1. 1947. Chr. Pedersen overtog i 1926 Ejendommen Matr. Nr. 29h m. fl. efter sine Plejefar Anders Hvass Eriksen, som havde ejet den over 40 Aar og overtaget den efter sin Far Erik Sørensen. Pedersens Far døde, da Chr. Pedersen kun var 2 Aar, og Moderen døde Aaret efter, saa Pedersen har faaet sin Opvækst paa Ejendommen her. Arealet er 16 ha, hvoraf de 10 Tdr. Ld. blev tilkøbt i 1948. Fra Oprindelsen var der kun et Areal paa 1 Td. Ld. og et ganske lille Hus, hvor Vandet dengang stod helt ind i Stuerne, da det var før Dæmningen blev anlagt. Normal Besætning er 8 Køer plus Opdræt, 8 Søer, Smaagrise og Traktor. Stue-



huset er opført 1904, Kostald og Svinehus 1930, Laden 1942, Hønehuset ca. 1947, Garagen 1956, mens Stuehuset blev udvidet i 1937. Ejds. 25.000 Kr.

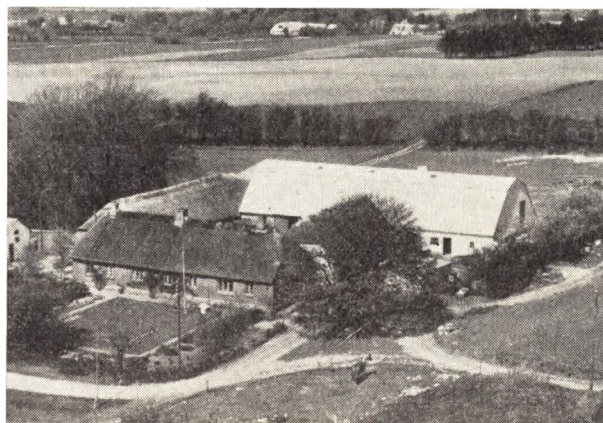

PEDERSEN, HARRY, Gdr.,
»Hedegaard«, Havndal,

er født samme Sted 9. 2. 1917. Forældre: Jens Pedersen og Hustru Kirstine, f. Andersen. Harry Pedersen er gift med Kristine, f. Nielsen i Mariager Landsogn 19. 5. 1927. Forældre: Herman Nielsen og Hustru Kirstine. I Ægteskabet er 4 Børn: Jens 19. 7. 1947, Tove 24. 4. 1949, Søren 8. 9. 1952 og Svend Aage 9. 8. 1955. Harry Pedersen overtog 1. 1. 1948 Gaarden Matr. Nr. 2a m. fl. efter sin Far, der havde ejet den siden 1. 11. 1924 og da overtaget den efter sin Svoger, som havde overtaget den efter sin Far. Siden 1894 har Gaarden været i Slægtens Eje. Arealet er 42 Tdr. Ld. og normal Besætning 14 Køer plus Opdræt, 5 Søer, ca. 50 Svin og Traktor. En Del af Stuehuset er opført 1890 og det øvrige 1910, men i 1954 blev der atter udvidet og i 1957 paalagt fast Tag. Udbygningerne blev opført 1890 efter Brand, men omforandrede 1954. Ejds. 70.000 Kr.

PEDERSEN, HARRY BAY, Gdr.,
»Enggaarden«, Bjerre, Havndal,

er født i Raaby 25. 7. 1928. Forældre: Jens Bay Pedersen og Hustru Jørgine, f. Jørgensen. Harry Bay Pedersen er gift med Marie, f. Bruun i Udbynder 29. 12. 1926. Forældre: Poul Bruun og Hustru Martha, f. Justesen. I Ægteskabet er 2 Børn: Knud Erik 16. 3. 1949

og Ulla 7. 12. 1952. Harry Bay Pedersen købte 7. 9. 1956 Gaarden Matr. Nr. 5a m. fl. af Martin Kragh, der havde ejet den siden 1954 og overtaget den efter Søren Nielsen, som ejede den ca. 8 Aar. Anthon Larsen har været Ejer af den i en Aarrække. Arealet er 78 Tdr. Ld. og drives for Tiden kvægløs paa nær lidt Fjerkræ. Der findes Traktor, og det er Meningen at indsætte Besætning efterhaanden. Stuehuset er ca. 125 Aar gammelt, mens Udbygningerne er nyere, bl. a. er Laden opført 1956 og Kostalden af Anthon Larsen. Ejds. 45.000 Kr. Pedersen har tidligere i 5 Aar drevet sin Fars tidligere Ejendom i Raaby.

PEDERSEN, PEDER OLSEN, Gdr.,

Madsdige, Havndal,
er født i Udbyneder 4. 2. 1893. Forældre: Samuel Pedersen og Hustru Juliane, f. Jensen. Peder Olsen Pedersen er gift med Louise, f. Christensen i Udbyneder 31. 8. 1897. Forældre: Henrik Christensen og Hustru Karoline, f. Christensen. Peder O. Pedersen købte i Foraaret 1922 Gaarden Matr. Nr. 25a af Peter Andreasen, der havde ejet den ca. 5 Aar. Bent Dahl har tidligere været Ejer af den i mange Aar. Arealet er 7 ha og normal Besætning 4 Køer plus Opdræt, 2 Søer, 8 Svin og 2 Heste. Bygningerne er opført ca. 1900 paa nær Laden, som er bygget senere. Pedersen har i 1925 bygget Vaskehus samt i 1932 paalagt Stuehuset fast Tag. Ejds. 22.000 Kr.

PEDERSEN, THOMAS ANDREAS, Arbm.,
Gildhøj, Havndal,

er født i Udbyneder 5. 11. 1914. Forældre: Niels P. Pedersen og Hustru Severine, f. Andersen. Thomas A. Pedersen er gift med Jensine, f. Jakobsen i Udbyneder 19. 11. 1919. Forældre: Jakobi Jakobsen og Hustru Johanne, f. Olsen. I Ægteskabet er 5 Børn: Asta Conny 28. 10. 1942, Tom Lyngbak 3. 11. 1944, Margit Lyngbak 27. 2. 1950, Niels Lyngbak 29. 1. 1953 og Per Lyngbak 16. 3. 1956. Thomas Pedersen overtog i 1942 Huset efter sin Far, der havde ejet det siden 1938. Huset er opført for ca. 90 Aar siden, men siden moderniseret og paalagt fast Tag. Tidligere var der et Areal paa 4 Tdr. Ld., som for ca. 50 Aar siden blev solgt til Gaarden her vest for. Pedersen har tilkøbt 5—6 Tdr. Ld. Sø og Mose, hvor der er anlagt Have med Frugttræer. De sidste ca. 15 Aar har Pedersen arbejdet paa »Overgaard«.

POULSEN, THOMAS, Gdr., »Lykkely«,
Udbyover Mk., Havndal,

er født i Falslev-Vindblæs 25. 2. 1913. Forældre: Bertil Poulsen og Hustru Dorthea Marie, f. Hermansen. Thomas Poulsen overtog i 1938 Ejendommen Matr. Nr. 11g m. fl. af sin Far, der havde ejet den siden 1915, men da var Arealet kun paa 11½ Td. Ld., hvortil der ca. 1919 blev tilkøbt en Eng paa 6½ Td. Ld., saa der i Dag er 18 Tdr. Ld. Normal Besætning er 6 Køer plus Opdræt, 3 Søer, 15 Svin fedes aarlig, 1 Hest samt Halvpart i Traktor. Stuehuset er opført 1898, Laden tilbygget 1917—18, men der er siden paalagt de fleste af Bygningerne fast Tag. Ejds. 23.000 Kr.

RASMUSSEN, MARTINUS, Gdr.,
»Hedskov«, Havndal,

er født i Estruplund 2. 2. 1893. Forældre: Søren P. Rasmussen og Hustru Helene, f. Hovedsen. Martinus Rasmussen er gift med Marie, f. Thorsen i Falslev-Vindblæs 8. 8. 1895. Forældre: Anthon Thorsen og Hustru Karen, f. Madsen. I Ægteskabet er 3 Børn: Karen 15. 1. 1924, Per 5. 12. 1925 og Knud Lykke 20. 3.

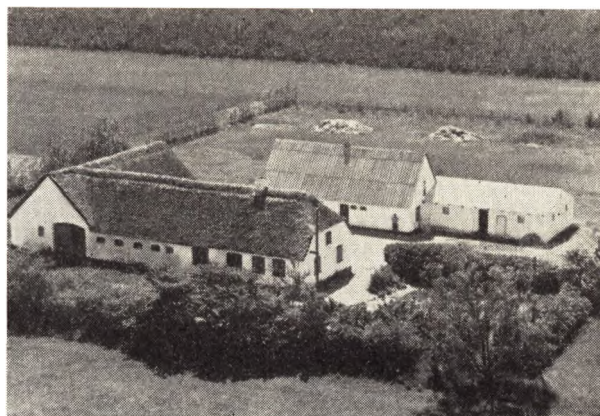

1927. Martinus Rasmussen købte i 1923 Ejendommen Matr. Nr. 67b af Josef Hede, der havde ejet den ca. 6 Aar. Arealet er 24 Tdr. Ld. og normal Besætning 7 Køer plus Opdræt, 2 Søer, 2 Heste og der fedes 20 Svin aarlig. Stuehuset er ca. 70 Aar gammelt, Stalden ca. samme Alder, Lade, Svinestald og Hestestald opført 1945 og Hønseshus 1956. Ejds. 20.000 Kr. Rasmussen er uddannet som Snedker i Hadsund og har arbejdet ved dette Fag i Aalborg 7 Aar. Rasmussen var 1939—56 Skovfoged i Aktieskoven Kommuneskoven og ledede Arbejdet, da Kommuneskoven blev anlagt.

SEJERSEN, JENS, Gdr.,
Klattrup, Havndal,

er født samme Sted 18. 7. 1915. Forældre: Anders Sejersen og Hustru Oline, f. Bugge. Jens Sejersen er gift med Elsebeth, f. Nissen Lind i København 14. 12. 1923. Forældre: Chr. Nissen Lind og Hustru Ebbe, f. Hansen. I Ægteskabet er 3 Børn: Berit 11. 5. 1946, Anders 18. 10. 1947 og Ebba 13. 1. 1949. Jens Sejersen overtog 18. 10. 1945 Gaarden Matr. Nr. 1a m. fl. efter sin Far, der havde ejet den siden ca. 1900, da han overtog den efter sin Svigerfar, men den har i mange Aar været i Slægtens Eje. Arealet er 43,3 ha og normal Besætning 18 Køer plus Opdræt, paa ca. 45 Kreaturer, 70 Svin, 2 Heste og Traktor. Stuehuset er opført 1904, mens Laden er yngre og de øvrige Udbygninger ældre. Ejds. 85.000 Kr. Siden Overtagelsen har Sejersen tilkøbt ca. 23 Tdr. Ld. i 1945.

SKIFTER, POULIN, Gdr., »Rolighed«,
Udbyover Mk., Havndal,

er født samme Sted 9. 9. 1909. Forældre: Rasmus Skifter Andersen og Hustru Kirsten, f. Kjeldsen Jensen. Poulin Skifter overtog 1. 11. 1954 Gaarden Matr. Nr. 1c m. fl. efter sin Mor, der havde drevet den 4 Aar efter sin Mands Død, men da var Skifter Bestyrer. Skifters Far havde ejet Gaarden siden 1903, da han overtog Jorden fra sin Fødegård, men den blev bygget af Skifters Bedstefar ca. 1897. Arealet er 24 Tdr. Ld., hvoraf 4 Tdr. Ld. er særskilt, som Skifter ejede før Overtagelsen. Normal Besætning er 6 Køer plus Opdræt, 2 Søer, ca. 10 Svin og 2 Heste. Maskinhus og Brændselrum er opført 1955, Laden 1938, Kostalden 1914, Stuehuset er tilbygget 5 Alen samt tilmuret Kvist og paalagt fast Tag. Ejds. 26.000 Kr. Skifter driver Gaarden med Hjælp af sin Nevø Rasmus Skif-



ter, f. Falslev 28. 11. 1932 og gift med Frida, f. Tom-
sen i Tvede 24. 10. 1932. I deres Ægteskab er der 2
Børn: Lissy Minna 28. 8. 1952 og Chr. Skifter 9. 2. 1955.

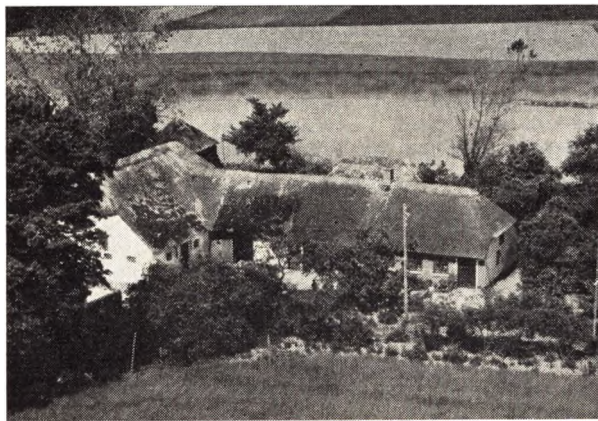

SVENDSEN, NIELS CHR., Lmd.,
Klatrup Mk., Havndal,

er født samme Sted 27. 11. 1911. Forældre: Jens P.
Svendsen og Hustru Dorthea Kristine, f. Andersen.
Niels Chr. Svendsen er gift med Johanne, f. Hansen
i Vindblæs 26. 6. 1915. Forældre: Carl Hansen og Hu-
stru Anna Marie, f. Nielsen. I Ægteskabet er 3 Børn:
Rigmor, 4. 12. 1949, Jens Peter 10. 4. 1953 og Karen
9. 2. 1957. Niels Chr. Svendsen overtog i 1941 Ejen-
dommen Matr. Nr. 7b efter sin Far, der havde ejet
den siden 1909 og overtaget den efter sin Svigerfar.
Arealet var da 11 Tdr. Ld., hvortil han købte 6 Tdr.
Ld., saa Arealet i Dag er 17 Tdr. Ld. Ejendommen er
oprindelig oprettet paa et Areal paa 4 $\frac{1}{2}$ Td. Ld. Nor-
mal Besætning er 6 Køer plus Opdræt, 1 So, 6 Svin
og 2 Heste. Kostalden er opført 1930, mens Lade og
Stuehus er ca. 90 Aar gl. Ejds. 20.000 Kr.

SVENDSEN, SVEND MORTENSEN, Lmd.,
»Søndervang«, Havndal,

er født i Udbynder 6. 12. 1901. Forældre: Anders
Svendsen og Hustru Jensine, f. Pedersen. Svend M.
Svendsen er gift med Agnes, f. Jørgensen i Udbyne-
der 22. 5. 1905. Forældre: Edvard Jørgensen og Hu-
stru Mariane, f. Frandsen. I Ægteskabet er 2 Børn:
Arne 7. 2. 1936 og Anna 4. 3. 1937. Svend M. Svendsen
købte i 1935 Ejendommen Matr. Nr. 6i af Marinus Da-
nielsen, der havde haft den siden Oprettelsen ca. 1903.

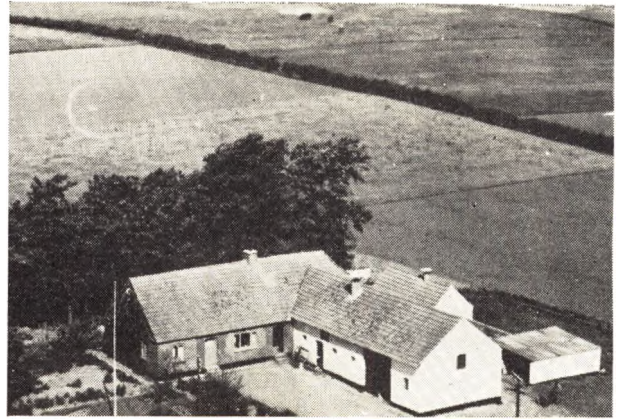

Arealet er 12 Tdr. Ld. og normal Besætning 6 Køer
plus Opdræt, ca. 15 Svin og 2 Heste. Stuehuset er op-
ført ca. 1903, men siden udvidet af Svendsen, der og-
saa har lagt fast Tag paa Laden. Ejds. 25.000 Kr.

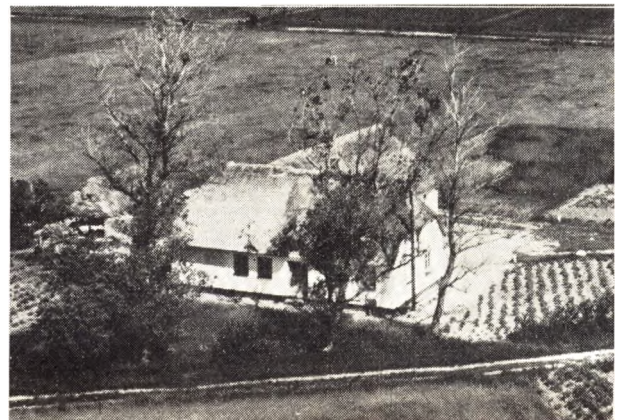

SØRENSEN, KRESTEN JUUL, Gdr.,
Tuerne, Havndal,

er født i Udbynder 29. 10. 1923. Forældre: Kresten
Juul Sørensen og Hustru Noline, f. Jensen. Kresten
Juul Sørensen er gift med Anna, f. Andersen i Køge
7. 1. 1928. Forældre: Peter Andersen og Hustru Dagny,
f. Andreasen. I Ægteskabet er 2 Børn: Carsten 30. 5.
1950 og Peter 24. 6. 1957. Kresten Juul Sørensen købte
i April 1956 Ejendommen Matr. Nr. 35a af Erik Thø-
gersen, der havde ejet den 4 Aar. Marinus Gregersen
har ejet Ejendommen i mange Aar. Arealet er 18 Tdr.
Ld. og normal Besætning 5 Køer plus Opdræt, 8 Søer,
Smaagrise og 2 Heste. Bygningerne er opført 1900 ef-
ter Brand, men siden moderniserede. Ejds. 23.000 Kr.
Tidligere var Sørensen Forvalter paa flere store
Gaarde, bl. a. Charlottendal, Tjele, Clausholm, Over
Løjstrup, Turebyholm paa Sjælland, Bistrup og Over-
gaard.

SØRENSEN, MARGIT, Frue, Gaardejerske,
»Midtbyggaard«, Udbynder, Havndal,

er født i Eide, Nordnorge, 7. 8. 1915. Forældre: Johan-
nes Strand og Hustru Ane, f. Bavre. Margit Sørensen
var gift med Marius Sørensen, f. i Havndal 22. 2. 1911
og død 1953. Forældre: Rasmus N. Sørensen og Hustru
Else, f. Josefsen. I Ægteskabet var 4 Børn: Solvej Jo-
hanne 2. 4. 1942, Ragnhild Merethe 26. 5. 1946, Thora

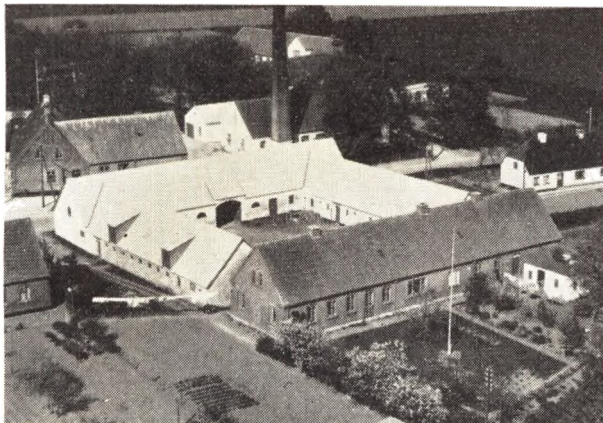

Elisabeth 25. 1. 1951 og Marianne 25. 2. 1954. Fru Sørensen har drevet Gaarden siden sin Mands Død og sammen med ham siden 1939, da han overtog den efter sin Far, som købte den i 1919 af Søren Bang. Arealen er 40 Tdr. Ld. og normal Besætning 12 Køer plus Opdræt, 50 Svin og Traktor. Stuehuset er opført 1892 efter Brand, og i 1946 er der lagt fast Tag paa alle Bygningerne. Ejds. 71.000 Kr.

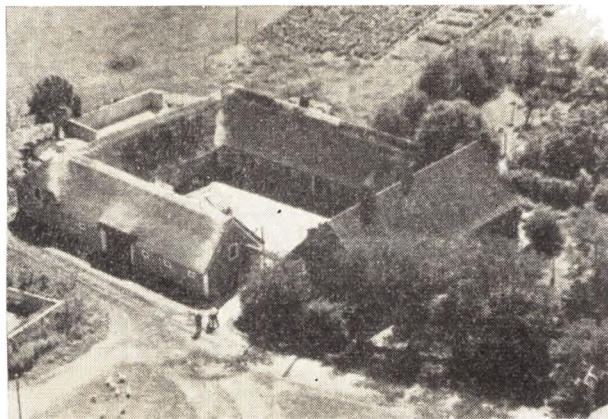

SØRENSEN, MARIUS, Gdr., »Kærvedgaard«, Bjerre, Havndal, er født i Udbyneder 31. 10. 1889. Forældre: Marius Sørensen og Hustru Sanna Thomine Marie, f. Jensen. Marius Sørensen er gift med Kristine, f. Christensen Borre i Falslev 27. 11. 1889. Forældre: Anders Chr. Christensen Borre og Hustru Inger Marie, f. Jensen. I Ægteskabet er 7 Børn: Anders Chr., Børge Marius, Gørrild, Aage, Knud Thomas, Henning Ingvar og Erik Roger. Marius Sørensen overtog i 1924 Gaarden Matr. Nr. 7a m. fl. efter sin Far, der havde ejet den siden 1912, og det var i de 12 Aar Faderen ejede den, Sørensen, der drev den. Arealen er 29 ha og normal Besætning 8 Køer plus Opdræt, 2 Søer, ca. 20 Svin og Traktor. Stuehuset er opført 1900 og Udbygningerne ca. samtidig, dog er Kostalden ældre. Ejds. 52.000 Kroner.

SØRENSEN, MICHAEL, Gdr., Udbyneder Mk., Havndal, er født samme Sted 29. 5. 1919. Forældre: Marius Sørensen og Hustru Inger Marie, f. Jensen. Michael Sørensen overtog i 1954 Ejendommen Matr. Nr. 49b og

55a m. fl. efter sin Far, der havde ejet den mange Aar og overtaget den efter sin Far, der ogsaa overtog den efter sin Far, og den har i ca. 100 Aar været i Slægtens Eje. Arealen er ca. 13 ha og normal Besætning 6 Køer plus Opdræt, 1 So, 12 Svin og 2 Heste. Bygningerne er opført ca. 1857, dog er Stald og Vognport bygget siden. Sørensens Oldefar begyndte her for ca. 100 Aar siden med et Areal paa 5 Tdr. Ld., og det øvrige er saa tilkøbt ad flere Gange, hvoraf Sørensen i 1956 har tilkøbt de 2 Tdr. Ld. samt mageskiftet 4 Tdr. Ld. Ejds. 22.000 Kr.

SØRENSEN, POUL AHM, Landmand

Hesthaven, Havndal, er født i Raaby-Sødring 15. 3. 1924. Forældre: Jens Ahm Sørensen og Hustru Anine, f. Jensen. Poul Ahm Sørensen er gift med Edith, f. Andersen i Udbyneder 21. 7. 1934. Forældre: Mads Poulsen Andersen og Hustru Sigrid, f. Andersen. I Ægteskabet er 2 Børn: Frits 14. 2. 1953 og Henning 22. 6. 1955. Poul Sørensen overtog i 1953 Ejendommen Matr. Nr. 11c m. fl. efter Alfred Pedersen, der kun ejede den kort Tid. Fra 1931—46 ejede Sørensens Svigerfar Ejendommen. Arealen er 13 Tdr. Ld., hvoraf de 5 Tdr. Ld. blev tilkøbt ca. 1937. Normal Besætning er ca. 100 Kaniner samt Svin. De sidste 3 Aar har Sørensen haft Arbejde paa Lyshøj Mølle. Bygningerne er opført 1853, dog er Laden ombygget 1953. Ejds. 13.000 Kr.



THOMSEN, CHR., Lmd.

»Solvang«, Havndal,

er født i Udbyneder 30. 5. 1908. Forældre: Carl Thomsen og Hustru Ane Katrine, f. Jensen. Chr. Thomsen købte i 1938 Ejendommen Matr. Nr. 31 m. fl. af Anders Frederiksen, der ejede den ca. 22 Aar. Arealen er 12 Tdr. Ld. og normal Besætning 5 Køer plus Opdræt, 2 Søer, ca. 10 Svin og 2 Heste. Bygningerne er opført for ca. 40 Aar siden, dog har Thomsen lagt fast Tag paa Kostalden. Ejds. 15.000 Kr.

THOMSEN, ERNST, Lmd.,

Udbyneder, Havndal,

er født i Sognet 19. 6. 1926. Forældre: Anker Carl Thomsen og Hustru Helene, f. Nielsen. Ernst Thomsen er gift med Jytte, f. Sørensen i Kirkehelsinge 7. 5. 1934. Forældre: Søren Poul Sørensen og Hustru Margot Solvejg. I Ægteskabet er 1 Barn: Susanne 15. 3. 1955. Ernst Thomsen købte i 1956 Ejendommen af Erling Albrektsen, der havde ejet den 2 Aar og overtaget den efter sin Far, som havde den ca. 23 Aar. Area-

let er 18 Tdr. Ld. og normal Besætning 6 Køer plus Opdræt, 3 Søer, ca. 20 Svin og 2 Heste. Bygningerne er opført for ca. 80 Aar siden, dog er Laden først opført for nylig. Ejds. 18.000 Kr.

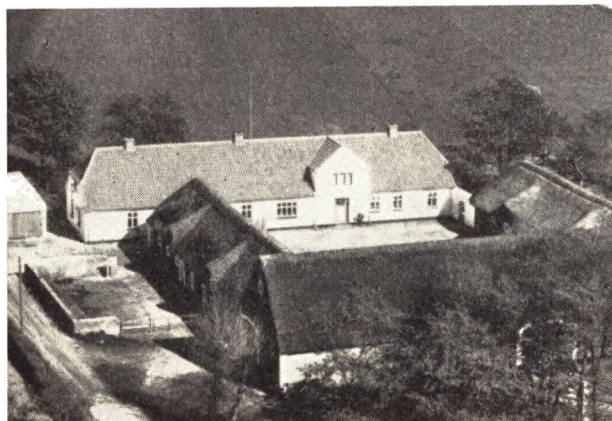

THOMSEN, JENS CHR., Gdr. og Sognefoged,
»Haastoftegaard«, Udbyneder, Havndal,
er født i Sognet 19. 8. 1898. Forældre: Kresten Thomsen og Hustru Kristiane, f. Jensen. Jens Chr. Thomsen er gift med Jenny Margrethe, f. Svendsen i Kastbjerg 10. 8. 1906. Forældre: Anders Svendsen og Hustru Jensine. I Ægteskabet er 9 Børn: Ove 30. 3. 1927, Vagn 13. 3. 1928, Børge 14. 1. 1930, Henning 26. 12. 1932, Bernt 28. 1. 1934, Chr. 22. 6. 1937, Gert 16. 6. 1939, Leif 28. 10. 1944 og Jonna 6. 12. 1949. Jens Chr. Thomsen købte i 1924 Gaarden Matr. Nr. 10a af Morten Nielsen, der havde ejet den ca. 3 Aar, og hans Far var ogsaa Sognefoged. Arealet er ca. 80 Tdr. Ld., hvoraf Thomsen har tilkøbt den 14 Tdr. Ld. for ca. 15 Aar siden. Normal Besætning er 20 Køer plus Opdræt, 6 Søer, ca. 60 Svin, 2 Heste og Traktor. Stuehuset er opført 1890, Udbygningerne ca. 1906, dog har Thomsen bygget Maskinhus og Hønhuse. Ejds. 90.000 Kr. Siden 1949 har Thomsen været Sognefoged.

THOMSEN, HUGO, Gdr., »Brofællad«,
Udbyneder, Havndal,
er født i Sognet 20. 12. 1927. Forældre: Anker Thomsen og Hustru Helene, f. Nielsen. Hugo Thomsen er gift med Erna, f. Bendtsen i Udbyneder 21. 3. 1932. Forældre: Chr. Bendtsen og Hustru Marie, f. Christensen Velling. I Ægteskabet er 2 Børn: Flemming 28. 5. 1953 og Carl Anker 25. 5. 1956. Hugo Thomsen købte i 1954 Gaarden Matr. Nr. 39a m. fl. af Kaj Nielsen, der ejede den i 3 Aar. Niels Grøn var tidligere Ejer i ca. 30 Aar. Arealet er 20 Tdr. Ld. og normal Besætning 6 Køer plus Opdræt, 6 Søer, Smaaagrise, 2 Heste, og der fedes ca. 10 Svin aarlig. Bygningerne er opført 1907 efter Brand, men moderniserede af Thomsen, der ogsaa har paalagt fast Tag. Ejds. 8000 Kr.

THOMSEN, KRESTEN, Gdr., »Skovsminde«,
Klatrup, Havndal,
er født i Udbyneder 15. 12. 1905. Forældre: Kresten Thomsen og Hustru Kristiane, f. Jensen. Kresten Thomsen er gift med Kirstine, f. Mikkelsen i Raaby 30. 3. 1908. Forældre: Michael Mikkelsen og Hustru Andrea, f. Pedersen. I Ægteskabet er 4 Børn: Aksel, Kaj, Villy og Holger. Kresten Thomsen købte i 1929 Gaarden Matr. Nr. 6a m. fl. af Poul Jakobsen, der havde ejet den 1 Aar, og tidligere har den været i

Slægten Skovs Eje gennem mange Aar. Arealet er 26 ha og normal Besætning 12 Køer plus Opdræt, 4 Søer, 35 Svin, 3 Heste, Traktor og ca. 100 Høns. Bygningerne er opført 1879, men siden paalagt fast Tag paa ca. Halvdelen af Bygningerne. Maskinhus og Hønhuse er bygget 1957. Ejds. 65.000 Kr.

THORSEN, KRESTEN, Gdr.,
»Vestervang«, Havndal,
er født i Hem-Sem 19. 8. 1911. Forældre: Thor Thorsen, f. i Hem 16. 2. 1875, og Hustru Mette Marie, f. Skødt. Kresten Thorsen overtog i 1948 Ejendommen Matr. Nr. 23a m. fl. efter sin Far, der havde ejet den siden 1929. Arealet er 16 Tdr. Ld. og normal Besætning 7 Køer plus Opdræt, 1 So, ca. 10 Svin og 2 Heste. Stuehuset er opført ca. 1900, Stald og Lade 1942. Ejds. 22.000 Kr. I 1929 var Arealet kun paa 11 Tdr. Ld., og Resten er tilkøbt ca. 1942. Thorsens Far ejede tidligere Ejendommen »Lundalsgaard« ved Mariager med et Areal paa 120 Tdr. Ld. i 10 Aar og før igen en Gaard i Hem paa 60 Tdr. Ld. i ca. 10 Aar og har ogsaa haft Præstegaarden i Hem i Forpagtning i 18 Aar.

THØGERSEN, ERIK, Gdr.,
Sletten, Havndal,
er født i Udbyneder 22. 6. 1926. Forældre: Peder Thøgersen og Hustru Elna Margrethe, f. Jørgensen. Erik Thøgersen er gift med Ruth, f. Nielsen i Grindsted 3. 2. 1933. Forældre: Aage Nielsen og Hustru Anna Ketty, f. Jensen. I Ægteskabet er 3 Børn: Elna Margrethe 19. 12. 1952, Aage Emil 22. 6. 1954 og Peter Richardt 15. 3. 1957. Erik Thøgersen købte 11. 6. 1956 Ejendommen af Vagn Thomsen, der havde ejet den ca. 3 Aar. Niels Chr. Christensen har før ejet Ejendommen i mange Aar. Arealet er 17 Tdr. Ld. og normal Besætning 6 Køer plus Opdræt, 4 Søer, ca. 12 Svin og 2 Heste. Ved Overtagelsen var der ingen Besætning. Stuehuset er over 100 Aar gammelt, men siden moderniseret, mens Udbygningerne er yngre, men paalagt fast Tag. Tidligere har Thøgersen i ca. 4 Aar ejet den Ejendom i Tuerne, som Chr. Juul Sørensen nu ejer.

WINTHER, JENS, Gdr.,
»Godthaab«, Havndal,
er født i Svenstrup. Jens Winther er gift med Lykke, f. Bønstoff Pedersen i Skelum. I Ægteskabet er 4 Børn: Jørgen, Poul, Lars og Mogens. Jens Winther købte i 1951 Gaarden Matr. Nr. 6ba af Schack, der havde ejet den i 37 Aar. Arealet er 103 Tdr. Ld. og normal Besætning 24 Køer plus Opdræt, 10 Søer, ca. 100 Svin, 1 Hest og Traktor. Stuehuset er opført 1909 og Udbygningerne 1955 efter Brand. Ejds. 147.000 Kr. Tidligere har Winther i 16 Aar ejet Gaarden »Kristiansminde« i Hald med 65 Tdr. Ld. og før igen Gaarden som Aage Andersen ejer.

WINTHER, JØRGEN, Gdr., »Solvang«,
Udbyover Mk., Havndal,
er født i Skelum-Vedum 3. 8. 1931. Forældre: Jens Winther og Hustru Lykke, f. Pedersen. Jørgen Winther er gift med Oda, f. Riishøj Petersen i Hirtshals 21. 4. 1933. Forældre: Frants E. Pedersen og Hustru Agnes, f. Riishøj. I Ægteskabet er 1 Barn: Charlotte 22. 9. 1956. Jørgen Winther købte 1. 4. 1955 Gaarden Matr. Nr. 3i m. fl. af Arnfred Lund, der havde ejet

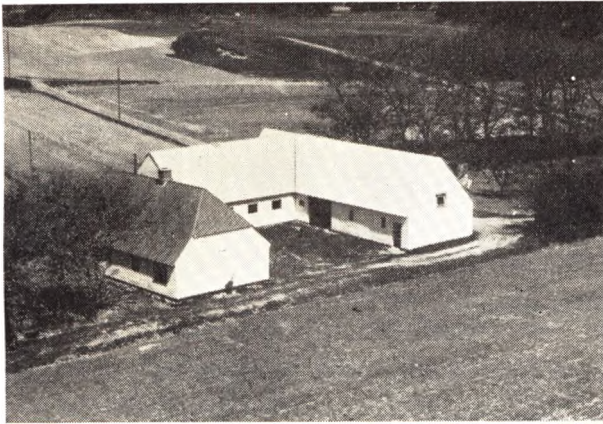

den ca. 15 Aar. Arealet er 21 Tdr. Ld., og der holdes en del Fedekvæg, 15 Søer og Smaagrise. Stuehuset er opført ca. 1900, Udbygningerne 1953 efter Brand. Ejds. 25.000 Kr.

WINTHER, NICOLAI, Gdr.,
Vesterskov, Havndal,

er født i Udbyneder 16. 4. 1908. Forældre: Peter Winther, f. i Udbyneder, og Hustru Kristine, f. Nielsen i Ajstrup. Nicolai Winther er gift med Ella Martine, f. Larsen i Tjæreby 5. 9. 1912. Forældre: Julius Larsen, f. i Sverige, og Hustru Anna, f. Nielsen i Sverige. I Ægteskabet er 2 Børn: Krista 17. 10. 1933 og Anna Lise 19. 3. 1940. Nicolai Winther købte i 1947 Ejendommen Mtr. Nr. 17d af Anders Hansen, der havde ejet den ca. 16 Aar. Jens P. Jespersen har tidligere ejet den i 13 Aar. Arealet er 11 Tdr. Ld. og normal Besætning 4 Køer plus Opdræt, 5 Søer, Smaagrise, 1 Hest, og der

fedes ca. 10 Svin aarlig. Bygningerne er opført 1910 efter Brand, dog er Høsehuse og Vognhus først bygget 1955. Ejds. 22.000 Kr. Tidligere har Winther i 9½ Aar ejet en Ejendom paa Udbyneder Hede med 12 Tdr. Ld., som Ove Kjærsgaard nu er ejer af.



ØSTERGAARD, JENS SKEEL, Landmand,
Klattrup Mk., Havndal,

er født i Heijbjerg. Forældre: Laurits Østergaard og Hustru Jensine, f. Kopp. Jens Skeel Østergaard er gift med Vera Agnethe, f. Christensen i Svenstrup—Mariager. Forældre: Villiam Christensen og Hustru Anna. Jens Østergaard overtog 1. 12. 1955 Ejendommen Matr. Nr. 5f m. fl. af Marius Nilsen, der havde ejet den ca. 10 Aar. Arealet er ca. 13 Tdr. Ld. og normal Besætning 5 Køer plus Opdræt, 3 Søer, ca. 6 Svin og 2 Heste. Stuehuset er opført for ca. 50 Aar siden, mens Stalden er ombygget. Ejds. 17.000 Kr. Ca. 1953 blev der tilkøbt 2 Tdr. Ld. af Jorden.

KASTBJERG SOGN

(Udbyneder-Kastbjerg Kommune),

Anneks til Udbyneder, omgives af dette, Dalbyover og Enslev Sogne, Onsild Herred (Seem S.) og Vindblæs Sogn. Kirken ligger ca. 10 km ØSØ. for Mariager. De noget højtliggende, til Dels bakkede Jorder (højeste Punkt Galgehøje, 52 m; Aalbakke) er sandede og sandmuldede; en Del Eng, dels mod N., dels langs Kastbjerg Aa, der løber gennem Sognet. Trudsholms Plantage, anl. 1899, 120 ha, deraf tilpl. 73. Gennem Sognet gaar Landevejen fra Randers til Hadsund samt Randers-Hadsund Banen.

Befolkning i 1921: 500 (1801: 251, 1850: 375, 1901: 515), boende i 106 Gaarde og Huse. Det samlede Hartkorn (1905): 191 Td.; 28 Gaarde med 176 og 50 Huse med 15 Td. Hartk., samt 9 jordløse Huse. Ejds. (1924): 2170, deraf Jordv.: 1214. Areal: 1541 ha, hvoraf (1919) besaaet med Hvede 3 ha, Rug 101, Byg 68, Havre 202, Blandsæd til Modenhed 80, Kartoffler 34, Foderroer 148; Brak udgjorde 49 ha, Grønfoder og Græsning 571, Haver o. l. 14, Tørvemoser 19, Skov 198, Heder og Lyngbakker 18, Vandar. 3. Kreaturhold (1923): 207 Heste, 1034 Stk. Hornkv. (deraf 462 Køer), 14 Geder, 155 Faar, 1010 Svin.

I Sognet Byerne: Kastbjerg (1334 Kasbiergh) med Kirke, Skole, Forsamlingshus, Brugsforening, Købmandshandel og Vandværk (priv.); Øster-Kondrup (1395 Kontorp). — Gaarde: Hovedgaarden Trudsholm (1381 Thrutzholm) har 26,1 Td. H., Ejds. 233, deraf Skoven 37, Jordv. 174, deraf Skoven 21; ca. 432 ha, deraf Ager 74, Eng 82, Skov 139, Hede 47, Mose 41. Amaliegaard har 12,1 Td. H., Ejds. 110, Jordv. 72; ca. 88 ha, deraf Ager 78, Eng 9. Stejlbjerg (1688 Steigelborg Huusz).

Kastbjerg S., een Sognekommune med Hovedsognet, har s. Tingsted og hører under de s. Kredse som dette, samt 4. Udskrivningskr.' 416. Lægd. Kirken tilhører Tiendeyderne.

Kirken bestaar af Kor og Skib, Taarn mod V. og Vaabehus mod S. Kor og Skib er fra senromansk Tid

af Granitkvadre paa profileret Sokkel. Et par Vinduer og begge Døre, med snoede Sidesøjler og udhugne Løvefigurer paa Overliggeren, er bevarede (Vinduer og Norddøren tilmurede). Taarnet, hvis Underrum har fladt Loft, er opført af Kvadre og Munkesten i gotisk Tid, samtidig med at Kor og Skib fik Hvælvinger. Vaabenset af smaa Mursten, er fra nyeste Tid. Altertavle fra 1599 med Jacob Høg og Fru Elisabeth Maltesdatter Sehesteds Vaaben og Midtbillede fra 19. Aarhundrede (Jesu Fødsel). Døbefont af Træ og Prædikestol i Barokstil fra 1655; sidstnævnte skænket af Kjeld Krag til Trudsholm. Gotisk Alterkalk fra Skt. Jacobs Kirke i Viborg. I Korbuen er malet Jacob Høgs og hans to Hustruers, Fru Elisab. Maltesdatter og Fru Marine Bryskes Navne og mødrene Vaaben med Aars-tallet 1604, de fædrende Vabenmærker har været malet paa den modsatte Side af Korbuen. Andre i 1905 fremdragne Rester af Kalkmalerier er atter overhvidtete. I Koret er malet Stenepitafium (smukt udhugget med næsten legemsstore Portrætfigurer) over ovenn. Jacob Høg, død 1610, og hans 1. Hustru Elisab. Maltesdatter, død 1600. Under Koret er lukket Begravelse. I Skibet Epitafium over Provst Villads Nielsen, død 1681, og Hustru; han er begravet i Udbyneder Kirke; Kikeejerne satte sig imod, at Epitafiet opsattes dér.

Trudsholm nævnes 1381, da Mogens Jensen overgav Gd. og Gods til Hr. Christiern Vendelbo, for at denne skulde udløse ham og hans Staldbrødre af det Fangenskab, hvori de var, at beholde, til Hr. Vendelbo var fyldestgjort derfor. 1387 fremviste Hr. Chr. Vendelbo sine Brevskaber paa »Castrum Thrutzholm« paa Landstinget i Viborg, hvor ingen gjorde Indsigelse mod hans Ret. Senere ejedes T. af Jørgen Krumpen, som skal have faaet den med sin 1. Hustru Elne Jepsdatter (Thott) og 1481 indværgede den med Lovhævd, og derefter af hans Søn Rigsmarsk Hr. Otte Krumpen, der døde 1569 som Slægtens sidste Mand. T. kom saa til hans Søsters Sønesøn Jacob Høg (død 1610),

som 1576 udkøbte Jomfru Berete Rosenkrantz af T., og derefter til hans Søn Just H., død 1649, som 1623 solgte T. (der 1638 var 72 Td. H.) til Landsdom. Niels Krag (død 1650); dernæst til dennes Søn Landsdom. Kjeld K. (død 1673), hvis Enke Fru Sophie Krabbe 1693 solgte T. Gd. og Gods (ialt 307 Td. H.) til Otte Marsvin til Aalegaard (død 1725), hvis Enke Fru Helene Marie Hovenbek ved Skifte fik udlagt T. (66, 26 og 276 Td. H.), men da hun døde 1726, overtoges den af Sønnen Etatsrd., Landsdom. Peder M. (død barnløs 1758), og hans Enke Regitze Sophie Reedtz testamenterede ved sin Død 1760 Gd. og Gods til sin Slægtning Frk. Hedvig Margr. v. Raben, der s. A. ægtede Kmhr. og Major Erik Rosenkrantz Baron Holck til Holckenhavn, død 1777, hvem hun overlevede til 1791. Deres Datter Sophia Dorothea Holck bragte 1792 T. til sin Mand Tycho v. Arenstorff til Dronningborg, som 1804 skødede den (55, 61 og 306 Td. H.) for 95,000 Rd. til Landeværnskaptajn Niels Secher; han overdrog den (55, 61 og 209 Td. H.) s. A. for 108,085 Rd. til sin Svoger Provst Ole Ankersen Secher, der 1805 fik Approbation paa, at der fra Hovedgaarden var solgt 8 Parceller (11 Td. H.), og 1808 skødede den fra 1.-1. s. A. ufri Gaard til Peder Mørch Secher, død 1831, hvorefter den købtes af Tiendekommisær H. P. Neergaard, død 1872, som 1844 afhændede den (36 Td. H.) til den dygtige Landmand G. H. Koch, forhen Gartner paa Frijsenborg, død 1871. Fra hans Søn cand. jur. C. J. K. (død 1885) gik den (34 Td. H.) og Tiende (26 Td. H.) 1879 ved Tvangsauktion over til Vekselmægler E. Johannsen for 170,000 Kr., og derefter købtes den ved Tvangsauktion 1885 for 141,500 Kr. (deri Dalbyover Kirke) af J. Schwensen. — Den af Grave omgivne Hovedbygning, der muligvis ligger paa samme Plads som det gamle Skøttrup, bestaar af en Hovedfløj og to Sidefløje. Hovedfløjen, i Vest, to Stokværk høj over Kælder med anselig Granitkvadrosokkel, er ifl. en Vabentavle over den usymmetrisk placerede Port opført 1654 af Kjeld Krag; den har 1 m svære Munkestensmure i Krydsskifte med fladrund-

buede Vinduesspejl og Tandsnitgesimser; i Kælderen findes hvælvede Fangehuller. Inde i Gaarden tilhøjre for Porten har staaet et Trappetaarn. Af de uanselige, i nyere Tid stærkt ombyggede Sidefløje gemmer Kælderen under den nordre Rester af et sentgotisk Murstenshus fra Otte Krumpens Tid, og Rigsmarsken har sikkert ogsaa ladet Gravene grave om den femkantede, rummelige Borø, som mod N. og Ø. blev kantet med Volde. Den store Bindingsværks Ladegaard er vistnok bygget af Peder Marsvin. Paa Gaarden opbevares en malet Trætavle med Jacob Høgs og Fru Elisab. Sehesteds 16 Anevaaben. Før Otte Krumpen, om hvem en gammel Beretning siger, at han kaldte »Lindholm« Trudsholm efter sin Frue (Drude Krummedige), har Borgen ligget ca. 2 km NØ. for den nuv. hvor man endnu ser det gamle Voldsted, bestaaende af flere aflang-firkantede Forhøjninger, omgivne af Grave og Volde, og vistnok i ældre Tid hver omflynede at Vand; paa den højeste af Forhøjningerne, længst mod N., har den egentlige Borg ligget; her er fundet Rester af Murværk; i en Synsforretn. af 1521 omtales Trudshold som en øde Gaard, der har været omgiven af Grave, Volde og Dæmninger.

I Sognet har ogsaa ligget Hovedgaarden Skøttrup (Skyttrup), hvortil Jørg. Krumpen, der skal have faaet den med sin 1. Hustru Elne Jepsdatter (Thott), skrev sig 1475—98, hans Enke Anne Rosenkrantz 1506 og Sønnen Otte Krumpen 1556. Dennes Broder Stygge K., senere Bisp, nævnes 1507 »de castro Scuttorp« i Børglum(!) Stift. — Jørgen Krumpen lod genopføre Kastbjærg Mølle (nævnt under Vald. Atterdag), der var blevet øde for Jep Axelsens Forsømmelses Skyld, eller (som andetsteds berettet) fordi Bisp Jens Iversen (Lange) lagde den øde for ham.

C. 40 Gravhøje kendes i Sognet, men kun 5 af dem er velbevarede, nemlig under Kastbjærg den meget anselige Møgelhøj og de 2 tæt sammenliggende Galgehøje samt N. for Trudsholm Venskabshøj og den over 6 m høje Lundhøj (alle 5 Høje fredl.).

ANDERSEN, SVEND AAGE, Gdr.,
Thorshede, Havndal,

er født samme Sted 7. 7. 1918. Forældre: Carl Andersen og Hustru Johanne, f. Christensen. Svend Aage Andersen er gift med Anna Lise, f. Thorsen i Ø. Tørslev 10. 12. 1921. Forældre: Niels Kristoffer Thorsen og Hustru Andrea, f. Andersen. I Ægteskabet er 3 Børn: Aase 17. 10. 1946, Dorthe 23. 5. 1952 og Per 8. 4. 1956. Svend Aage Andersen overtog i 1942 Gaarden Matr. Nr. 9b efter sin Far, der havde ejet den siden 1917 og da overtaget den efter sin Svigerfar. Arealet er 10,8 ha og normal Besætning 8 Køer plus Opdræt, 2 Søer, 12—15 Svin fedes aarlig og der findes Traktor. Stuehuset er ca. 100 Aar gammelt, Udbygningerne er opført 1925, dog er Stalden i 1956 blevet restaureret. Ejds. 17.500 Kr.

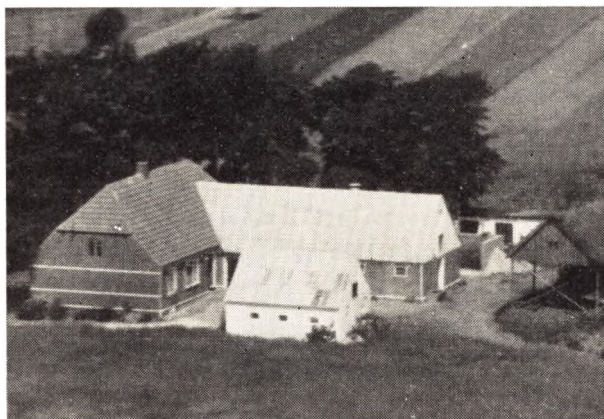

BACH, KAJ ERIK, Gdr., »Granly«,
Kastbjerg Mk., Havndal,

er født i Rostrup 8. 4. 1923. Forældre: Martin Bach og Hustru Laura, f. Trads. Kaj Erik Bach er gift med Elisabeth, f. Lassen i Oue 8. 9. 1930. Forældre: Chr. Lassen og Hustru Augusta, f. Rasmussen. I Ægteskabet er 3 Børn: Stig Erik 18. 5. 1950, Per Lauge 7. 12. 1953 og Gitta 1. 6. 1955. Kaj Erik Bach købte i 1952 Ejendommen Matr. Nr. 1d og 2k af Egelund Christensen, der ejede den i 4 Aar. Tidligere Ejer har været Niels Hald i 12 Aar og før Anthon Berg, som boede her gennem en Aarrække. Arealet er ca. 14 Tdr. Ld., og normal Besætning 4 Køer plus Opdræt, 3 Søer, Svin, 2 Heste og Føl. Stuehus og Kostald er opført 1911, Laden 1955, men Bach har moderniseret Stuehuset. Ejds. 28.000 Kr.

BACH, NICOLAI, Lmd.,
Kastbjerg Mk., Havndal,

er født i Hem-Sem 29. 1. 1883. Forældre: Chr. Bach og Hustru Maren, f. Nielsen. Nicolai Bach er gift med Mette Marie Jensine, f. Christensen i Udbyneder 7. 2. 1889. Forældre: Mads Pedersen og Hustru Kirstine Marie, f. Christensen. I Ægteskabet er 3 Børn: Kristiane Nielsine 9. 2. 1910, Margrethe Jakobine 13. 8. 1911 og Carl Marius 23. 11. 1919. Nicolai Bach købte 5. 4. 1910 Ejendommen Matr. Nr. 6b m. fl. af Anthon Jensen, der havde ejet den ca. 3 Aar. Arealet er 13 Tdr. Ld. og normal Besætning 4 Køer plus Opdræt, 4 Svin og 2 Heste. Stuehuset er ca. 90 Aar gammelt, mens



Udbygningerne er opført senere. Oprindelig var der kun et Areal paa 8 Tdr. Ld. Ejds. 10.000 Kr. I 1953 inst. Bach el. Lys og Kraft. De første 5 Aar Bach ejede Ejendommen, havde han tillige Arbejde paa Cementfabrikken og havde saaledes kun Aftenen til at passe Ejendommen.



BAY, MARIUS, Gdr., »Højlyst«,
Thorshede, Havndal,

er født i Falslev-Vindblæs 13. 8. 1900. Forældre: Jens Bay og Hustru Poulina, f. Poulsen. Marius Bay er gift med Jenny, f. Jakobsen i Dalbyneder 13. 4. 1908. Forældre: Jens P. Jakobsen og Hustru Mathilde. I Ægteskabet er 6 Børn: Maja 31. 12. 1932, Jens Peter 19. 6. 1934, Grethe 11. 4. 1936, Tove 27. 3. 1938, Lilly 18. 11. 1940 og Poul Erik 1. 6. 1943. Marius Bay købte i Maj 1944 Gaarden Matr. Nr. 4f af Jens Møller, der ejede den i 2 Aar og overtog den efter Carl Pedersen, som boede her fra 1914. Gaarden er oprettet 1910 af Oluf Jensen. Arealet er 10 ha og normal Besætning 6 Køer plus Opdræt, 1 So, ca. 10 Svin og 2 Heste. Stuehus og Stald er opført 1910, Lade og Kostald udvidet 1954 samt paalagt fast Tag. Stuehuset blev ogsaa moderniseret i 1954. Ejds. 26.000 Kr. Tidligere har Bay i 12 1/2 Aar ejet en Ejendom i Sem med 18 Tdr. Ld., som Chr. Møller nu ejer.

BRØNDUM, CHARLES SCHIFTER, Gdr.,
Ø. Kondrup, Havndal,

er født samme Sted 15. 4. 1907. Forældre: Jens Norup Brøndum og Hustru Mette Marie, f. Kouring. Charles

S. Brøndum er gift med Jenny, f. Kragh i Kastbjerg 30. 1. 1914. Forældre: Anders Kragh og Hustru Ane, f. Kouring Bach. I Ægteskabet er 4 Børn: Anna Mette 7. 2. 1941, Jens 22. 3. 1942, Anders 23. 9. 1944 og Maja 20. 4. 1947. Charles Brøndum overtog i 1940 Gaarden Matr. Nr. 1b m. fl. efter sin Mor, der havde drevet den siden sin Mands Død 1934 og sammen med ham siden ca. 1896. Gaarden har i mange Aar været i Slægtens Eje. Arealet er 86 Tdr. Ld., hvoraf de 6 Tdr. Ld. blev tilkøbt 1940. Normal Besætning er 24 Køer plus Opdræt, 8 Søer, ca. 50 Svin, 3 Heste og Traktor. Kostald og Lade er ombygget 1931, Stuehuset blev færdigbygget 1860, da Gaarden blev flyttet i 1856. Brøndum har paalagt Sidehusene fast Tag. Ejds. 167.500 Kr.

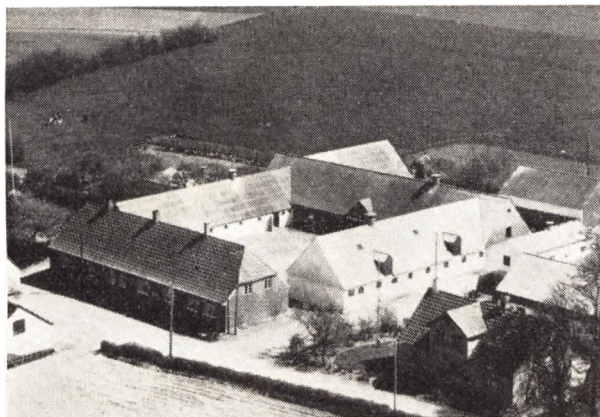

BRØNDUM, HAKON, Gdr., »Midtgaard«,
Ø. Kondrup, Havndal,

er født i Kastbjerg 19. 4. 1905. Forældre: Mads Brøndum og Hustru Anna, f. Hansen. Hakon Brøndum er gift med Marie, f. Christensen i Sem 30. 11. 1907. Forældre: Peder Christensen og Hustru Anna Kirstine, f. Hermansen. I Ægteskabet er 4 Børn: Grethe 8. 8. 1933, Kaj 23. 11. 1937, Mads Erik 24. 9. 1941 og Jørgen 29. 12. 1947. Hakon Brøndum købte i 1935 Gaarden Matr. Nr. 1a af Anthon Madsen, der havde ejet den ca. 50 Aar og overtaget den efter sin Far. Gaarden har i mange Aar været i Slægtens Eje. Arealet er 62 Tdr. Ld., hvoraf de 4 Tdr. Ld. blev tilkøbt 1938. Normal Besætning er ca. 50 Kreaturer, 80 Svin og Traktor. Stuehuset er ca. 70 Aar gammelt og Udbygningerne ca. 50 Aar gamle. Brøndum har opført Maskinhus samt paalagt alle Bygningerne fast Tag. Ejds. 105.000 Kr.

BRØNDUM, RASMUS, Gdr.,
»Kastbjerg Holm«, Havndal,

er født samme Sted 27. 12. 1900. Forældre: Mads Brøndum og Hustru Ane Kirstine, f. Hansen. Rasmus Brøndum er gift med Ingrid, f. Dahlgaard Moustsen i Aarhus 23. 9. 1905. Forældre: Chr. Moustsen og Hustru Christiane, f. Dahlgaard. I Ægteskabet er 3 Børn: Lisbeth 4. 11. 1935, Ruth 29. 6. 1939 og Dagny 15. 5. 1951, alle med Navnet Moustsen. Rasmus Brøndum overtog i 1935 Gaarden Matr. Nr. 20a efter sin Far, der havde ejet den siden 1892. Arealet er 21 ha og normal Besætning 10 Køer plus Opdræt, 2 Søer, ca. 30 Svin og 3 Heste. Stuehuset er ca. 100 Aar gammelt, men siden



moderniseret, Kostalden opført 1881, Laden 1893, østre Længe 1895, men det hele er nu med fast Tag. Ejds. 70.000 Kr.



BUGGE, ANKER, ELIUS ANDERSEN, Gdr.,
»Højvang«, Kastbjerg Mk., Havndal,

er født samme Sted 17. 4. 1903. Forældre: Anders Laurersen Bugge og Hustru Ane Kirstine, f. Christensen. Anker Bugge overtog i 1932 Gaarden Matr. Nr. 21 efter sin Far, der havde ejet den siden 1887, da den blev opført efter Udstykning. Arealet er 24 Tdr. Ld. og normal Besætning 9 Køer plus Opdræt, 3—4 Søer, ca. 25 Svin og 2 Heste. Stuehuset er opført 1887, Laden 1887, Stalden 1939, men siden er der paalagt fast Tag samt moderniseret. Ejds. 35.000 Kr.

CHRISTENSEN, HANS NYMANN, Lmd.,
Kastbjerg, Havndal,

er født i Ø. Tørslev 26. 8. 1918. Forældre: P. Chr. Christensen og Hustru Karen, f. Nymann. Hans N. Christensen er gift med Anna, f. Hoe i Linde 15. 3. 1925. Forældre Anthon Hoe og Hustru Kirstine, f. Brask. I Ægteskabet er 1 Barn: Birthe Nymann, f. 25. 5. 1950. Hans N. Christensen købte i 1954 Ejendommen Matr. Nr. 11e m. fl. af Laurits Pedersen, der havde ejet den i 4 Aar. Tidligere Ejere var Mads Poulsen i ca. 4 Aar og Jens Christensen i 10 Aar. Arealet er 12 Tdr. Ld. og normal Besætning 6 Køer plus Opdræt, 4 Søer, 2 Heste og der fedes ca. 30 Svin aarlig. Laden er opført

1938, mens de øvrige Bygninger er ca. 100 Aar gamle, men moderniserede af Christensen. Ejds. 25.000 Kr. Christensen har før i 7 Aar ejet en Ejendom i Udby-neder med 18 Tdr. Ld., som nu ejes af Aksel Nielsen.



CHRISTENSEN, JENS, Gdr., »Marielyst«,
Kastbjerg Mk., Havndal,

er født i Dalbyover 15. 4. 1915. Forældre: Carl Christensen og Hustru Karen Marie, f. Mikkelsen. Jens Christensen er gift med Asta Marie, f. Danielsen i Raaby 19. 8. 1916. Forældre: Anthon Danielsen og Hustru Mariane, f. Hansen. I Ægteskabet er 3 Børn: Gerda 27. 6. 1935, Rita 18. 7. 1938 og Carl Anker 14. 7. 1942. Jens Christensen købte i 1955 Gaarden Matr. Nr. 111 m. fl. af Chr. Skovsgaard, der ejede den 4 Aar. Tidligere Ejer var Sigurd Hansen, som havde den i 24 Aar og overtog den efter Chr. Andersen, som havde ejet den siden 1906. Arealet er 16½ Tdr. Ld. og normal Besætning 8 Køer plus Opdræt, 5 Søer, ca. 10 Svin og 2 Heste. Stuehuset er opført 1867, Kostalden 1936 og Laden 1938. Tidligere har Christensen i 10 Aar ejet en Ejendom med 12 Tdr. Ld. i Enslev og den Ejendom i Kastbjerg Sogn, som Hans Christensen nu har ejet i 10 Aar.

HALD, NIELS, Gdr., »Nørrevang«,
Trudsholm Mk., Havndal,

er født i Vindblæs 15. 11. 1897. Forældre: Anders Nielsen Hald og Hustru Mette Kirstine, f. Andersen Hjorth. Niels Hald er gift med Mary, f. Thomsen i Als, Østjylland, 20. 1. 1897. Forældre: Thomas Thomsen og Hustru Marie. I Ægteskabet er 4 Børn: Robert 5. 12. 1921, Anders 19. 4. 1923, Marie 11. 12. 1932 og Jens 30. 9. 1934. Niels Hald købte 18. 8. 1920 Gaarden Matr. Nr. 1e og 1c m. fl. af Jakob Lauersen, der kun ejede den i 10 Mdr. Gaarden er opført 1914 af Jens L. Sørensen, og Jorden blev ca. 1910 udstykket fra »Trudsholm«. Arealet er 11 ha, hvoraf Hald har tilkøbt 6 Tdr. Ld. Eng i 1927. Normal Besætning er 8 Køer plus Opdræt, 15 Svin og 2 Heste. Stuehuset og Halvdelen af Stalden er opført 1914, Resten af Stalden og Laden er bygget 1927. Ejds. 33.000 Kr.

HALD, SØREN, Lmd.,
»Solbakken«, Havndal,

er født i Over Voldsgaard 4. 6. 1905. Forældre: Jens P. Hald og Hustru Anine, f. Jensen. Søren Hald er gift



med Jenny, f. Nielsen i Als-Hurup 19. 9. 1913. Forældre: Johan Nielsen og Hustru Kirstine, f. Hansen. I Ægteskabet er 1 Barn: Maja 13. 2. 1942. Søren Hald købte i 1937 Ejendommen Matr. Nr. 1 g og 1 h m. fl. af Johs. Jensen, der havde ejet den i 12 Aar. Arealet er 15 Tdr. Ld. og normal Besætning 4 Køer plus Opdræt, 2 Søer, 10 Svin og 2 Heste. Bygningerne er opført ca. 1910, men i 1947 byggede Hald Stald og Lade samt moderniserede Stuehuset. Ved Overtagelsen var Arealet kun paa 8 Tdr. Ld., men i 1945 tilkøbte Hald 5 Tdr. Ld. og det øvrige i 1955. Ejds. 20.000 Kr.

HAMMER, FREDERIK, Gdr.,
Ø. Kondrup, Havndal,

er født i Enslev 14. 12. 1904. Forældre: Anders Chr. Hammer og Hustru Emma, f. Pabst. Frederik Hammer er gift med Elna, f. Hansen i Rostrup 3. 2. 1911. Forældre: Peter Hansen og Hustru Mariane, f. Andersen. I Ægteskabet er 2 Børn: Leif 3. 10. 1937 og Aksel 9. 10. 1942. Frederik Hammer købte i 1941 Gaarden Matr. Nr. 29a af Søren Madsen, som ejede den i mange Aar. Arealet er 22 Tdr. Ld. og normal Besætning 10 Køer plus Opdræt, 4 Søer, 20 Svin og 2 Heste. Stuehuset er ca. 100 Aar gammelt, men siden moderniseret, Stald og Lade opført 1915, mens Maskinhus og Vognport er ældre. Ejds. 44.000 Kr. Tidligere har Hammer i 9 Aar ejet en Ejendom paa Fuglsø Mark, der i Dag ejes af Viggo Nielsen.

HOLST, POUL STØVLBÆK, Gdr.,
»Kastbjerg Østergaard«, Havndal,

er født i Ø. Hvidbjerg, Mors, 26. 12. 1928. Forældre: Peter Hansen Holst og Hustru Othilde, f. Støvlbæk. Poul Holst købte i December 1954 Gaarden Matr. Nr. 7a m. fl. af Johs. Kirkegaard Sørensen, som ejede den i 3 Aar. Tidligere Ejere har været Chr. Bay Smith i ca. 10 Aar og Anders Krogh ca. 28 Aar. Arealet er 60 Tdr. Ld. og normal Besætning 20 Køer plus Opdræt, 8 Søer, 70 Svin fedes aarlig, og der findes Traktor. Stuehuset er opført ca. 1928, mens de øvrige Bygninger er ældre, men blevet paalagt fast Tag. Ejds. 85.000 Kr.

JENSEN, HARALD JOHAN, Gdr.,
»Stejlbjerggaard«, Havndal,

er født i Gunderup 10. 11. 1922. Forældre: Jens P. Jensen og Hustru Dorthea, f. Kragh Pedersen. Harald J. Jensen er gift med Ingrid, f. Huggen i Hejls 8. 2. 1923.

Forældre: Jens Ingvar Hugger og Hustru Jensine Petrea, f. Winther. I Ægteskabet er 3 Børn: Birthe 24. 6. 1948, Jens Peter 30. 10. 1949 og Jørgen 3. 4. 1951. Harald J. Jensen købte i 1948 Gaarden Matr. Nr. 2a Trudsholm af Carl Klinge, der ejede den i 4 Aar. Arealet er 33 ha og normal Besætning 16 Køer plus Opdræt, ca. 50 Svin, 2 Heste og Traktor. Kostald og Hestestald er opført 1942, Stuehuset 1896, Laden ca. 1932, mens Svinestalden er ældre. Jensen har i 1950 bygget Hønsehus og Silo og i 1954 Maskinhus. Ejds. 75.000 Kr. Gaarden blev for mange Aar siden udstykket fra »Trudsholm« til en Skovfoged.



JENSEN, THORVALD, Gdr., »Østervad«,
»Kastbjerg«, Havndal,

er født i Hørby 3. 10. 1903. Forældre: Jens M. Jensen og Hustru Kristine Amalie, f. Hansen. Thorvald Jensen er gift med Dagmar, f. Sørensen i Trøderup 13. 1. 1909. Forældre: Chr. Sørensen og Hustru Martine Kristine, f. Andersen. I Ægteskabet er 4 Børn: Villy 10. 1. 1932, Thorkild 14. 5. 1933, Birthe 22. 6. 1937 og Carsten 1. 4. 1944. Thorvald Jensen købte i 1951 Gaarden Matr. Nr. 26a m. fl. af Svend Aage Christiansen, der havde ejet den i 7 Aar. Arealet er 15 Tdr. Ld. og normal Besætning 5 Køer plus Opdræt, 3 Søer, ca. 10 Svin og 2 Heste. Stuehuset er opført ca. 1927, mens de øvrige Bygninger er ældre. Ejds. 25.000 Kr. og Grundskyld 7000 Kr. Jensen har tidligere i ca. 10 Aar ejet et Hus i Nr. Uttrup og i 4 Aar drevet en Ejendom med 9 Tdr. Ld. i Nebstrup, som han stadig ejer, men Jorden er forpagtet ud.

JESPERSEN, JOHS., Gdr., »Starhøjgaard«,
Kastbjerg, Havndal,

er født samme Sted 9. 6. 1901. Forældre: Chr. Jespersen og Hustru Karoline, f. Jensen. Johs. Jespersen er gift med Helene Margrethe, f. Bay i Vindblæs 22. 12. 1915. Forældre: Jens Bay og Hustru Johanne, f. Olsen. I Ægteskabet er 1 Barn: Margrethe 4. 10. 1955. Johs. Jespersen overtog i 1936 Gaarden Matr. Nr. 4a efter sin Far, der havde ejet den mange Aar og overtaget den efter sin Far. Gaarden har gennem ca. 400 Aar været i Slægtens Eje. Arealet er 27 ha og normal Besætning 16 Køer plus Opdræt, 5 Søer, ca. 100 Svin og Traktor. Stuehuset er 92 Aar gammelt, mens Udbygningerne er ombyggede af Jespersen. Ejds. 103.000 Kr.



JØRGENSEN, N. VISSING, Proprietær,
»Amaliegaard«, Havndal,

er født i Storring 10. 11. 1906. Forældre: Rasmus Jørgensen og Hustru Marie, f. Vissing. N. Vissing Jørgensen er gift med Marie, f. Bach i Kongens Thisted 7. 8. 1909. Forældre: Proprietær Kresten Bach og Hustru Else, f. Gundersen. I Ægteskabet er 3 Børn: Lis 11. 8. 1932, Rasmus 15. 11. 1934 og Niels 6. 4. 1941. Vissing Jørgensen købte i 1930 Gaarden Matr. Nr. 16a m. fl. af Propr. Stenslund, der havde ejet den 1½ Aar. K. Kjærsgaard ejede Gaarden fra 1917—29. Arealet er 160 Tdr. Land, som for Tiden drives kvægløs, dog holdes der ca. 90 Søer, 300 Svin og Smaagrise. Normal Besætning er paa ca. 40 Køer plus Opdræt. Der findes 3 Traktorer med alle nødvendige Maskiner. Bygningerne er opført 1934 efter Brand paa nær Stuehuset som er bygget 1898. Ejds. 172.000 Kr.

KNUDSEN, MARIUS, Gdr., »Kastbjerggaard«,
Havndal,

er født samme Sted 23. 3. 1897. Forældre: Knud R. Knudsen og Hustru Kirsten Marie, f. Pedersen. Marius Knudsen er gift med Anna Mette, f. Brøndum i »Kastbjergholm« 4. 8. 1898. Forældre: Mads Brøndum og Hustru Ane, f. Hansen. Marius Knudsen overtog i 1925 Gaarden Matr. Nr. 14a m. fl. efter sin Far, der havde ejet den siden 1886. Arealet er 58 Tdr. Land og normal Besætning 25 Køer plus Opdræt, ca. 50 Svin, 2 Heste og Traktor. Stuehuset er opført 1882, Kostalden 1934, Laden efter Brand 1899, men siden paalagt fast Tag i 1948, vestre Længe 1899. Ejds. 115.000 Kr.

KONDRUP, HANS, Gaardejer,
Kastbjerg, Havndal,

er født i Sem 6. 3. 1900. Forældre: Chr. Kondrup og Hustru Katrine, f. Christensen. I Ægteskabet er 4 Børn: Mathilde 8. 7. 1934, Arne 5. 11. 1936, Chr. 20. 12. 1945 og Kirsten 7. 2. 1952. Hans Kondrup købte i 1930 Gaarden Matr. Nr. 8f af Jens Mikkelsen, der ejede den nogle Aar og overtog den efter sin Far Claus Mikkelsen, som havde den i mange Aar. Arealet er 9 ha og normal Besætning 6 Køer plus Opdræt, 4 Søer, 25 Svin fedes aarlig og der holdes 2 Heste. Stuehuset er ca. 100 Aar gammelt, mens Udbygningerne er yngre. Kondrup har paalagt alle Bygninger fast Tag. Ejds. 19.000 Kr.

KOURING, PETER, Landmand,
Kastbjerg Mk., Havndal,

er født i Kastbjerg 20. 9. 1901. Forældre: Anders Kouring og Hustru Anna, f. Pedersdatter. Peter Kouring er gift med Sine, f. Nielsen i Almind 28. 5. 1905. Forældre: Niels Chr. Nielsen og Hustru Ane Marie, f. Jensen. I Ægteskabet er 3 Børn: Jytte 10. 6. 1932, Anna 13. 6. 1938 og Jens 16. 11. 1945. Peter Kouring købte 7. 5. 1942 Gaarden Matr. Nr. 11c m. fl. af Marius Jensen, der havde ejet den siden 1937. Arealet er 10½ Td. Land og normal Besætning 7 Køer plus Opdræt, 17 Svin og 1 Hest. Stuehus og Lade er ca. 100 Aar gamle, mens Stalden er opført 1938. Ejdsks. 26.000 Kr.

KROGH, NIELS, Gdr., »Møgelhøjgaard«,
Kastbjerg, Havndal,

er født i Kærby 12. 1. 1915. Forældre: Chr. Krogh og Hustru Marie, f. Pedersen. Niels Krogh er gift med Karen, f. Ahm i Gerlev 13. 11. 1919. Forældre: Søren Ahm og Hustru Dorthea, f. Johnsen. I Ægteskabet er 4 Børn: Inger 27. 1. 1946, Lene 23. 12. 1948, Anders Chr. 31. 12. 1950 og Dorte 3. 4. 1956. Niels Krogh købte 15. 9. 1950 Gaarden Matr. Nr. 5a m. fl. af Anders Mogenssen, der ejede den i ca. 2½ Aar. Tidligere Ejere har været Chr. Fischer i 6 Aar og Arne Lundby i 12 Aar. Arealet er 41 Tdr. Land, hvoraf Krogh har tilkøbt de 1½ Td. Land. Arealet har tidligere været paa 65 Tdr. Land, men da Arne Lundby solgte Gaarden blev der samtidig solgt 25 Tdr. Land fra. Normal Besætning er 12—14 Køer plus Opdræt, 6 Søer, ca. 40 Svin og Traktor. Bygningerne er opført 1861, dog er Stuehuset siden moderniseret. Krogh har tidligere i 5½ Aar ejet den Ejendom i Kousted som Marius Nielsen ejer med et Areal paa 16 Tdr. Land. Ejdsks. 84.000 Kr.

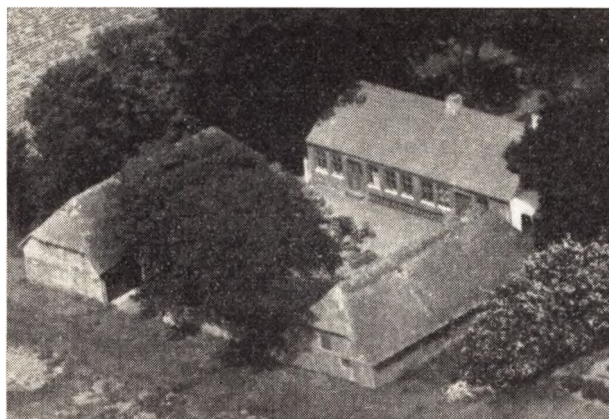

MOLBJERG, ANTHON JAKOBSEN, Gdr.,
Kastbjerg, Havndal,

er født samme Sted 27. 10. 1902. Forældre: Peder Jakobsen Molberg og Hustru Kirsten, f. Andersen Hjorth. Søsteren ANNA MOLBERG, født samme Sted 9. 3. 1910. Anna og Anthon Molberg overtog i 1945 Ejendommen Matr. Nr. 8h efter deres Mor, der havde drevet den siden sin Mands Død 1926, og sammen med ham siden 1899. Arealet er 12 Tdr. Land og Bygningerne opført for ca. 90 Aar siden. Ejdsks. 30.000 Kr.

MADSEN, CHR., Landmand,
Kastbjerg, Havndal,

er født samme Sted 18. 2. 1907. Forældre: Mads Chr. Madsen og Hustru Jensine, f. Mathiasen. Chr. Madsen er gift med Helga, f. Nielsen i Udbyneder 4. 2. 1908. Forældre Kresten Nielsen og Hustru Kirstine, f. Sørensens. Chr. Madsen overtog i 1930 Ejendommen Matr. Nr. 23 efter sin Far, der havde ejet den siden 1886, da han overtog den efter sin Kones Slægtning P. Hjorth, og denne havde overtaget den efter sin Far Mads Hjort. Arealet er 8 Tdr. Land, men var tidligere ½ Td. Land større, som er solgt fra til en ny Vej. Normal Besætning er 3 Køer plus Opdræt, 1 So, 10 Svin og 2 Heste. Bygningerne er opført for ca. 150—200 Aar siden, dog er der i 1918 opført Udbygning. Ejdsks. ca. 17.000 Kr.

NIELSEN, N. S., Proprietær, »Bjørnhøjgaard«,
Havndal,

er født i Hjerring 31. 10. 1915. Forældre: Carl D. Nielsen og Hustru Marie, f. Hansen. N. S. Nielsen er gift med Else, f. Gerdes i Hatting 1. 4. 1919. Forældre: Svend Gerdes og Hustru Kamma, f. Hoffmann. I Ægteskabet er 3 Børn: Lotte 16. 12. 1946, Lise 19. 6. 1949 og Niels Chr. 7. 5. 1951. N. S. Nielsen købte i 1948 Gaarden Matr. Nr. 15a af Konrad Larsen, der havde ejet den ca. 4 Aar. Bugtrup har tidligere ejet Gaarden en lang Aarrække. Arealet er 175 Tdr. Land, hvoraf Nielsen har tilkøbt 12 Tdr. Land. Normal drives Gaarden kvægløs med Avl af Frø og Korn. Udbygningerne er opført 1926-28 efter Brand, mens Hovedbygningen er opført ca. 1880. Ejdsks. 260.000 Kr. Siden September 1955 har Nielsen tillige ejet »Sødring Damgaard« med et Areal paa 142 Tdr. Land.



OKHOLM, CARL HOSTRUP, Gdr.,
»Kondrupgaard«, Havndal,

er født i Udbyneder 8. 4. 1929. Forældre: Proprietær Jens Okholm og Hustru Signe, f. Tekker Pedersen. Carl Okholm er gift med Lis, f. Quist i Frejlev 26. 4. 1932. Forældre: Valdemar Quist og Hustru Katrine, f. Mark. Carl Okholm købte i November 1954 Gaarden Matr. Nr. 2a m. fl. af Hans Kjeldsen, der ejede den i ca. 30 Aar. Arealet er 70 Tdr. Land og normal Besætning 9—12 Køer plus Opdræt, ca. 100 Svin og Traktor. Okholm købte Gaarden uden Besætning og regner

med at faa en Besætning paa ca. 20 Køer, Stuehuset er opført 1926 og Kostalden samme Aar, mens Hestestald og Lade er ældre. Ejds. 125.000 Kr. Grundskyld 85.000 Kr.

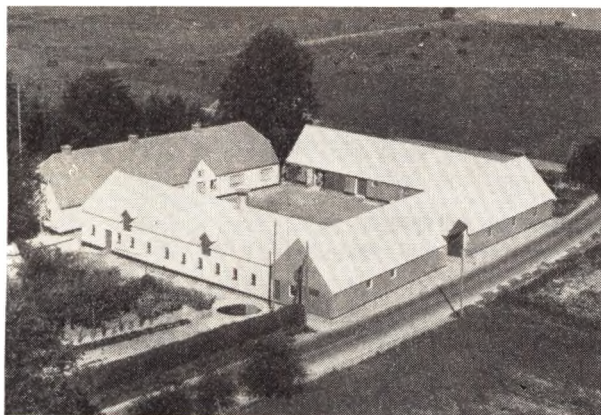

OLESEN, EJNAR BUGGE, Gdr.,
Kastbjerg, Havndal,

er født samme Sted 12. 2. 1919. Forældre: Jens P. Olesen f. samme Sted 25. 1. 1889 og Hustru Anne Mette, f. Bugge 13. 12. 1892. Ejnar Bugge Olesen er gift med Helga, f. Pedersen i Hald 30. 3. 1926. Forældre: Anders Pedersen og Hustru Jenny. I Ægteskabet er 2 Børn: Else 30. 6. 1952 og Jens 24. 6. 1956. Ejnar Bugge Olesen overtog i 1955 Gaarden Matr. Nr. 6a efter sin Far, der havde ejet den siden 1917 og ogsaa overtaget den efter sin Far, som havde overtaget den efter sin Svigerfar. Arealet er 63 Tdr. Land og normal Besætning 16 Køer plus Opdræt, 40 Svin, 5 Søer, 1 Hest og Traktor. Stuehuset er opført 1849, Kostalden 1923 og de øvrige Bygninger ca. 1850, men siden paalagt fast Tag. Ejds. 90.000 Kr.

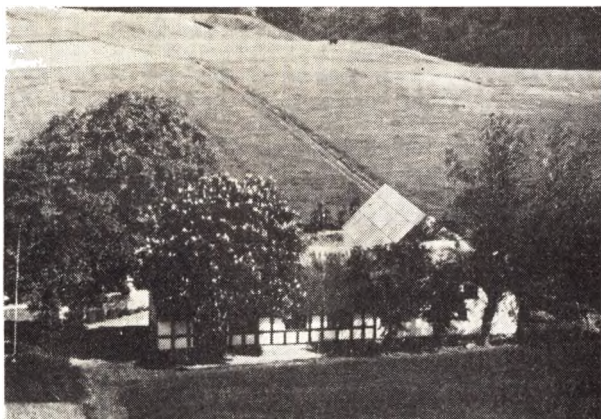

OLESEN, HENNING, Gdr.,
Kastbjerg Mk., Havndal

er født samme Sted 16. 12. 1917. Forældre: Ole Chr. Olesen og Hustru Karen Marie Johanne, f. Madsen. Henning Olesen er gift med Hedvig, f. Nielsen i Dalbyover 19. 2. 1925. Forældre: Marinus Nielsen og Hu-

stru Kristine, f. Jensen. I Ægteskabet er 2 Børn: Lillian 5. 9. 1950 og Eva 17. 6. 1952. Henning Olesen overtog i 1948 Ejendommen Matr. Nr. 2b efter sin Far, der havde ejet den siden 1898, da han overtog den efter sin Svigerfar. Gaarden har gennem ca. 100 Aar været i Slægtens Eje. Arealet er 10 ha og normal Besætning 6 Køer plus Opdræt, 1 So, 10 Svin og 2 Heste. Stuehuset er ca. 125 Aar gammelt, Laden opført 1947 og Stalden er ca. 50 Aar gammel. Ejds. 21.000 Kr. Fra Begyndelsen var Arealet kun paa 7 Tdr. Ld., mens det øvrige er tilkøbt ad 2 Gange, sidste Gang 1945.

**OLESEN, POUL EDVARD, Gdr., »Stenhøj-
gaard«.** Kastbjerg, Havndal,

er født i Udbyneder 18. 11. 1920. Forældre: Anthon Olesen, Udbyneder, og Hustru Kirstine, f. Poulsen samme Sted. Poul E. Olesen er gift med Else, f. Nielsen i Løvager Them 15. 6. 1924. Forældre: Chr. Thybo Nielsen og Hustru Ida. Poul E. Olesen købte i 1950 Gaarden Matr. Nr. 8a m. fl. af sin Far, der havde ejet den siden 1925. Arealet er 42 Tdr. Ld. og normal Besætning 12 Køer plus Opdræt, 4 Søer, Traktor, og der fedes ca. 90 Svin aarlig. Udbygningerne er opført 1920 efter Brand og Stuehuset 1892. Ejds. 76.000 Kr.

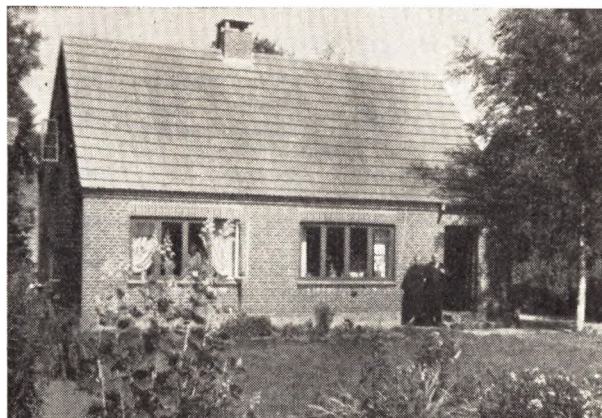

PEDERSEN, KARL, Husmand,
Thorshede, Havndal,

er født i Hvidbjerg, Thy, 15. 12. 1876. Forældre: Niels Pedersen og Hustru Anna, f. Fomsgaard Pedersen. Karl Pedersen er gift med Katrine, f. Christensen i Kastbjerg 29. 11. 1890. Forældre: Chr. Christensen og Hustru Dorthe, f. Sommer Andersdatter. I Ægteskabet er 1 Barn: Dora 26. 10. 1909. Karl Pedersen opførte i 1942 Huset paa Jord udstykket fra en Ejendom, som Pedersen ejede fra 1914—42, og denne Ejendom ejes nu af Marius Bay. Dengang Pedersen købte Ejendommen, var der et Areal paa 15 Tdr. Ld., hvoraf de 3 Tdr. Ld. var Hede, men det fik Pedersen opdyrket og tilkøbte siden 7 Tdr. Ld. Da Pedersen solgte Ejendommen, beholdt han selv 2 Tdr. Ld. Skov med Gran og Fyr. Pedersen har selv plantet flere hundrede Grantræer, og Skoven giver rigeligt Brænde. Fra 1908—14 ejede Pedersen en Ejendom i Resen ved Struer med et Areal paa 14 Tdr. Ld. Fru Pedersen er født paa Ejendommen, som ejes af Svend Aage Andersen, og denne er opført af Fru Pedersens Far Chr. Christensen, der begyndte her med 3 Tdr. Ld. Hede og et ganske lille Hus og kun 1 Ko. Han tilkøbte siden 5 Tdr.

Ld., hvoraf kun Halvdelen var opdyrket, siden 6 Tdr. Ld. Hede, som han ogsaa fik opdyrket, og sidst i 1912 en Eng paa 1½ Td. Ld. Efterhaanden som der blev tilkøbt Jord, blev der ogsaa bygget til Ejendommen, hvoraf han selv udførte det meste af Arbejdet. Dengang han i 1917 afstod Ejendommen til sin Datter og Svigersøn, var der et Areal paa 15 Tdr. Ld.



RANCH, SØREN, Gdr.,

»Kastbjerg Mølle«, Havndal,

er født samme Sted 28. 5. 1907. Forældre: Søren Sørensen Ranch og Hustru Petrea, f. Pedersen. Søren Ranch er gift med Anna, f. Møller Andersen i Voldum 22. 4. 1912. Forældre: Aksel Valdemar Møller Andersen og Hustru Petrine, f. Andersen. I Ægteskabet er 3 Børn: Preben 21. 7. 1932, Ellen Margrethe 23. 8. 1933 og Søren 13. 9. 1940. Søren Ranch overtog i 1942 Gaarden Matr. Nr. 19a m. fl. efter sin Far, der havde ejet den siden 1914 og da overtaget den efter sin Far, som ejede den fra 1878. Arealet er 24 Tdr. Land plus 10 Tdr. Ld. Eng. Normal Besætning er 12 Køer plus Opdræt, 3 Søer, 50 Svin og 3 Heste. Stuehuset er opført 1922, Kostalden 1930, Svinestalden 1950, mens Laden er ældre. Ejds. 60.000 Kr.



SCHIFTER, Arne, Gdr.,

»Schiftergaard«, Havndal,

er født samme Sted 7. 3. 1919. Forældre: Søren Schifter og Hustru Anna Elisabeth, f. Skødt. Arne Schifter er gift med Eline, f. Sørensen i Ø. Tørslev 6. 4. 1917.

Forældre: Chr. Sørensen og Hustru Margrethe, f. Sørensen. I Ægteskabet er 2 Børn: Christen 3. 6. 1948 og Søren 8. 1. 1951. Arne Schifter overtog 1. 10. 1944 Gaarden Matr. Nr. 2b m. fl. efter sin Far, der ejede den fra 1914. Arealet er 42 ha og normal Besætning 28 Køer plus Opdræt, 8 Søer, 100 Svin, 2 Heste samt Traktor. Stalden er opført 1941, Laden 1951, Kostalden er ældre og Stuehuset ca. 100 Aar gammelt. Ejds. 143.000 Kr. En Slægtning af Schifter opførte for mange Aar siden Gaarden her, og han ejede da en Gaard i Ø. Kondrup, hvorfra »Schiftergaard« blev udstykket. Arealet var i 1914 kun paa 60 Tdr. Ld., hvortil der siden ad 2 Gange er blevet tilkøbt 19 Tdr. Ld.

SØRENSEN, HENRY, Lmd.,

Kastbjerg Mk., Havndal,

er født i Arden 7. 8. 1925. Forældre: Anthon Sørensen og Hustru Maren, f. Poulsen. Henry Sørensen er gift med Edel, f. Christoffersen i Hvilsom 27. 3. 1931. Forældre: Marinus Christoffersen og Hustru Amalie, f. Henriksen. I Ægteskabet er 2 Børn: Erik 3. 12. 1952 og Leif 24. 8. 1954. Henry Sørensen købte i 1951 Gaarden Matr. Nr. 18a m. fl. af Alfred Christensen, der havde ejet den i 4 Aar. Arealet er 13 Tdr. Ld. og normal Besætning 6 Køer plus Opdræt, 4 Søer, ca. 20 Svin, 1 Hest og Traktor. Stuehuset er opført ca. 1890. Kostalden om bygget og paalagt fast Tag 1953—54, hvilket Aar ogsaa Høsehøuset fik paalagt fast Tag. Ejds. 26.000 Kr.

SØRENSEN, LAURITS, Gdr.,

»Engbo«, Havndal,

er født i Udbyneder 10. 9. 1905. Forældre: Ove Sørensen og Hustru Marie, f. Andreassen. Laurits Sørensen er gift med Karen, f. Jespersen i Kastbjerg 26. 2. 1911. Forældre: Chr. Jespersen og Hustru Karoline Johanne, f. Jensen. I Ægteskabet er 2 Børn: Kresten Jesper 24. 12. 1931 og Ole Sommer 14. 6. 1936. Laurits Sørensen købte i Marts 1957 Gaarden af Harald Sønderskou, der ejede den i 6 Aar. Tidligere Ejer har været Chr. Svendsen (Gregersen), som har opført den og boet her mange Aar, hvorefter han afstod den til sin Søn Anders Gregersen. Arealet er 15 Tdr. Ld. og normal Besætning 5 Køer plus Opdræt, 16 Svin og 1 Hest. Bygningerne er opført for ca. 45 Aar siden. Sørensen har tidligere i 11 Aar ejet en Gaard i Udbyneder med 21 Tdr. Ld., som Kjeld Rasmussen nu ejer. Den første Ejendom, Sørensen ejede, laa i Nebstrup, og denne havde Sørensen i 10 Aar med et Areal paa 14 Tdr. Ld., den ejes i Dag af Børge Sauer.

SØRENSEN, NIELS SOMMER, Gdr.,

»Sommerseje«, Kastbjerg, Havndal,

er født samme Sted 5. 1. 1897. Forældre: Søren Chr. Sørensen og Hustru Petrea, f. Kouring Bach. Niels Sommer Sørensen er gift med Marie, f. Hadsund i Hem 25. 6. 1903. Forældre: Jens Hadsund og Hustru Ane Marie, f. Bach. I Ægteskabet er 1 Barn: Eva 12. 6. 1934. Niels S. Sørensen overtog i 1931 Gaarden Matr. Nr. 9a m. fl. efter sin Far, der havde ejet den siden 1893, da han overtog den efter sin Onkel Niels Sommer. Gennem ca. 150 Aar har Gaarden været i Slægtens Eje. Arealet er 40 ha, men var oprindelig paa 100 Tdr. Ld., da det øvrige er frasolgt, bl. a. som

Hede og Plantage. Normal Besætning er 20 Køer, 30 Ungkreaturer, 2 Søer, 60 Svin og 4 Heste. Stuehuset er ca. 150 Aar gammelt, men siden moderniseret, Udbygningerne er opført 1938 efter Brand i 1937. Ejds. 135.000 Kr.

VELLING, MARIUS, Gdr., »Sommerlyst«,
Kastbjerg, Havndal,

er født i Udbyneder 27. 9. 1894. Forældre: Peter Velling og Hustru Mette Marie, f. Toft. Marius Velling er gift med Eva, f. Bach i Oue 25. 11. 1914. Forældre: Chr. Christensen Bach og Hustru Elna Marie, f. Koch. I første Ægteskab er 2 Børn: Børge Mandrup 27. 5. 1921 og Egon Mandrup 17. 9. 1927. I andet Ægteskab er 2 Børn: Verner Bach 14. 2. 1942 og Thorkild Bach 15. 10. 1945. Marius Velling overtog i 1919 Gaarden Matr. Nr. 5f m. fl. efter sin Far, der havde ejet den siden 1907, da den blev opført paa Jord udstykket fra Niels Kroghs Gaard, der tidligere ejede »Valdal«, som var hans Kones Fødehem. Arealet er 11 Tdr. Ld. og

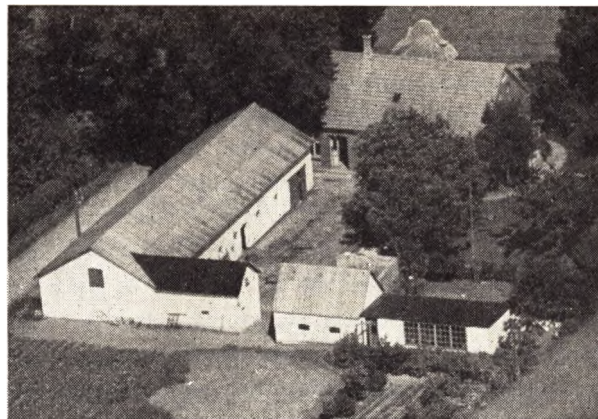

normal Besætning 10 Kreaturer, 8 Svin, 2 Søer og 1 Hest. Siden 1907 er der bygget Stald, Hønseshus samt Kvist paa Stuehuset. Ejds. 33.000 Kr.

HOLBÆK SOGN

(Holbæk-Udby Kommune)

omgives af Annekset Udby, Randers Fjord, Vore og Ørsted Sogne, Estruplund Sogn, hvori en Enklave og hvorfra det delvis skilles ved Ingerslev Aa, samt Kattegat. I Sognet en Enklave af Estruplund S. Kirken ligger c. 19 km NØ. for Randers. De noget højtliggende, men temmelig jævne Jorder, med enkelte Bakker ud mod Fjorden og Kattegat (Ingerslev Bakker) er dels frugtbare, lerede og lermuldede, dels for en mindre Del sandmuldede og sandede, med Enge og Kær ved Fjorden. I Fjorden ligger den ubeboede Kareholm (1396 Kardeholme).

Befolkning i 1921: 777 (1801: 406, 1850: 613, 1901: 743), boende i 164 Gaarde og Huse. Det saml. Hartk. (1905): 216 Td.; 38 Gaarde med 204 og 80 Huse med 12 Td. Hartk., samt 19 jordløse Huse. Ejds. (1924): 2509, deraf Jordv.: 1443. Areal: 1855 ha, hvoraf (1919) besaaet med Hvede 45 ha, Rug 84, Byg 169, Havre 308, Blands. til Modenhed 51, Kartofler 44, Foderroer 166; Brak udgjorde 108 ha, Grønfoder og Græsning 644, Haver o. l. 21, Tørvemoser 12, Skov 69, Heder og Lyngbakker 56, Vandar. 5. Kreaturhold (1923): 286 Heste, 1228 Stk. Hornkv. (deraf 641 Køer), 11 Geder, 242 Faar, 1253 Svin.

I Sognet Byerne: Holbæk (1544 Holbeck) med Kirke, Præstegd., Skole (opf. 1901), Forsamlingshus, Missionshus (opf. 1904), Alderdomshjem (tidl. Fattiggd. opr. 1872), Andelsmejeri (Bos; opr. 1891), Brugsforen., 2 Kbmshdlr. og Ml.; Kare (1423 Kaarde, 1437 Kardhæ) med Skole (ombygg. 1901) og Kbmshdl.; en Del af Ingerslev (Resten i Estruplund S.). Gammeljord, Gaarde og Huse. Gaarde: Hovedgaarden Holbækgaard (1367 Holbec) har 38,8 Td. H., Ejds. 420, Jordv. 277; c. 378 ha, deraf Ager 215, Eng 81, Skov 57, Hede 7, Mose 10. Ingerslevgaard har 17,6 Td. H., Ejds. 175, Jordv. 116; c. 136 ha, deraf Ager 98, Eng 33, Skov 2. Frøholm: 12,1 Td. H., Ejds. 130, Jordv. 93; ca. 107 ha, deraf Ager 86, Eng 13, Skov 1, Mose 4. Gammelgaard.

Holbæk S., een Sognekommune med Annekset, har Tingsted i Ørsted og hører under Rets- og Politikreds Rovsø Hrd. m. m. (Randers), Randers Amtstuedistr., Rovsø Lægekr., Rovsø m. fl. Hrdr.s Skattekr., Gerlev-Rovsø Hrdr.s Vurderingskr., Amtets 4. Folketingskr., 3. Forligskr. og 4. Udskrivningskr.' 328. Lægd. Kirken er selvejende.

Kirken bestaar af Kor og Skib ud i eet, Taarn mod V. og Vaabenhus mod S. Skibet er fra romansk Tid af

Granitkvadre paa Sokkel med Skraakant. Et Par Vinduer (tilmur.) er bevarede; Dørene ses. I Renæssance-tiden udvidedes Koret til Skibets Bredde, Korbuen nedreves og hele Langhuset dækkedes af en ejendommelig Tøndehvælvning, som hviler paa Piller langs Ydermurene. I den senere Middelalder tilføjedes Vaabenhuset, af Munkesten, og Taarnet, af Granit og Munkesten; dets nederste to Stokv. har Krydshvælvninger, Underrummet Spidsbue ind til Skibet. I D. Atl.'s Tid havde Taarnet ottekantet Spir, »hvis øverste Spids staar paa 8 høje Pillarer«; nu er der Spidsgavle. Prægtig Altertavle, skaaret 1679 af den københavnske Billedskærer Henr. Alversen for Fru Birthe Skeel; i Midtfeltet Nadveren i Relief. Romansk Granitfont med Bladranker og Tovsnoninger, og over den en Himmel fra 1697 med Birthe Skeels og Niels Rosenkrantz' Navne og Vaaben. Prædikestol fra c. 1650 med velbevaret gl. Staffering fra 1664 og samme Vaaben som Frontehimlen. Stolestader med Mourids Stygges og Anne Lykkes Navne og Vaaben skaaret i Højrenæssancestil af Mikkel van Grønningen i Hornslet. Under Koret Gravhvælvning for Holbækgaards tidligere Ejere. I Taarnrummet er opstillet en smuk Ligsten over Hans Stygge og Hustru Christence Strangesen, med Portrætfigurer. Sammesteds Ligsten over Birgitte Christensdatter, død 1622, Niels Olufsen, Foged paa Holbækgaard, død 1651, den første evangeliske Præst i Sognet Michel Nielsen, død 1579, med 2 Hustruer, Sognepræst L. Lund, død 1803. Paa Skibets Nordvæg en Række Kisteplader fra c. 1800, stammende fra Gravkælderens under Koret. Klokke fra 14. Aarh. med Jomfru Marias Navn i Majuskler. Nogle daarlig bevarede Kalkmalerier fra c. 1500 afdækkedes i 1900 paa Skibets Vægge (overhvidtede).

Om Holbækgaard siges i et Dokument fra 1396, at den har været beboet af Kammersvend Rane Jonsen, Præsten Hr. Bonde, Ridderen Hr. Poul Magnussen (Munk), hans Søn Johannes Poulsen (der nævnes 1325—53), Kanniken Johs. Sommer (nævnt 1362), Peder Sested og Jakob Bort, og i Sønderborgforliget af 1340 hedder det, at »Peter Munk skal sine Veste wedder hebben to Holebeke«, men en Dom, Erik af Pommern afsagde 1408, gaar ud paa, at Aarhusbispen skal have alt det Gods, Hr. Johannes Poulsen havde i Holbæk, hvilket tyder paa, at der har været en langvarig Strid om H. mellem Familien Munk og Bisperne. I den følgende Tid nævnes til H.: Hr. Johan Paulsen (Munk) 1408, Magnus Pedersen (Munk) 1410, Væbner Knud M.

1426, Provst i Rovsø Hrd., Niels M. 1446 og 1455, Chr. Nielsen M. 1460, Fru Elne 1494, Anders Jakobsen (Hvittenstiern) 1523 og hans Enke Fru Marine Lunov 1537, der alle maa have været bispelige Lensmænd paa H. Ved Reformationen kom den til Kongen, der 1540 forlenede den til Hans Stygge, død 1568, som 1544 købte H. med 44 Bøndergaarde for 13,583 Mark. Den arvedes af Sønnen Mourids S., død 1604, hvis Enke Anne Lykke 1613 solgte H. til Albert Skeel til Fussingø, død 1639; derefter tilhørte Gaarden (1638 50 Td. H.) hans Søn Christen S., død 1659, hvis Datter Birthe S., død 1720, bragte S. til Generalløjtn. Niels Rosenkrantz (død 1676) og 1700 oprettede H. til et Stamhus, for hvilket hun fik Birkerettigheder 1701 (først ophævet 1852), og som arvedes af hendes Broderdatter Charl. Am. Skeel, hvis Mand Gehejmerd. Chr. L. v. Plessen (død 1752) 1727 med kgl. Tilladelse solgte H. (68, 28 og 393 Td. H.) til Etatsraad Axel Bille til Ørumgd., død 1739, hvis Enke Sophie Seefeld 1751 overdrog H. (58, 62 og 326 Td. H.) til sin Søn Gehejmerd. Henr. Bille-Brahe (død 1789); han solgte den 1765 til Konsistorialraad Joh. Ernst Tegder (død 1779), hvis Enke 1780 solgte H. (58, 26 og 334 Td. H.) for 41,000 Rd. til Hans Ammitzbøll (sen. til Avnsbjærg), der 1791 skødede den for 52.000 Rd. til sin Fætter Kapt. Rasmus A. Han fik 1797 kgl. Bevill. paa at sælge Godset med Forbehold af Gaardens Frihed, men forspildte 1806 denne Frihed. Kort efter hans Død 1850 solgte H. (34 Td. H.) med 2 Kirker og noget Gods for 72.000 Rd. til Th. Neergaard og Forstkand., Etatsrd. A. T. H. Mourier-Petersen, en anset Landmand. Sidstnævnte (død 1912), der 2 Aar efter blev Eneejer, solgt 1893 H. med 2 Kirker for 300.000 Kr. til H. H. Qvistgaard (senere Hofjægermester v. Rehling-Q.), der 1908 afhændede den til Jægermester A. J. Hastrup, død 1914, hvorefter den tilhørte Bankdirektør N. P. Christensen og A. C. Sørensen.

Hovedbygningen, som endnu tildels er omgivet af Grave (det lave middelalderlige Voldsted synes at have været rundt), er en enlænget, grundmuret Bygning, 2 Stokv. høj over Kælder, med kalkede Mure. Bygningens søndre Del (i c. 17 m's Længde) er et sentgotisk Stenhus, med Spor af fladbuede Vinduer; det skal ifl. D. Atl. have baaret Aarstallet 1562 og er sikkert opf. af Hans Stygge, der tillige »norden paa Volden« rejste et nu forsvundet Bindingsværkshus, som blev færdig 1568. Hovedbygningens større, nordre Del er tilbygget af Christen Skeel 1645; Aarstallet er tilligemed Bygherrens og hans første Hustrus Vaabener hugget i en

Sten, som nu er indmuret i Husets Østmur, men tidligere har siddet i et forsvundet, spirprydet Vindeltrappetaarn paa Bygningens Østside; ejendommeligt nok er Nordgavlens Blindingsdekoration helt gotisk i sin Karakter.

Ingerslevgaard oprettede R. Ammitzbøll til Holbækgaard efter kgl. Bevill. af 1843 af 2 Gaarde og 1 Boel (tilsammen 19 Td. H.). 1850 tilhørte den (16 Td. H.) Ditlev Bremer, som 1895 overdrog den til sin Svigersøn C. V. A. Christensen, der 1906 solgte den for 115,000 Kr. til Inspektør Will. Christensen, den nuv. Ejer.

En Rettertingsdom 1499 beretter, at Kardeholm for-dum kaldtes Roxø Haffwe, og at Jens Hasenberg, Rid-

der, i Roskilde for Kong Vald. tilskødede en velbaaren Mand Niels, kaldes Bugge, sin »Haffwe« i Roxø, og at Axel Jepsen (Thott) —en Datterdattersøn af Hr. Niels Bugge — siden fik den paa Skifte med sin Svoger Jørgen Krumpen.

Den i engelsk Krigstjeneste bekendte Generalløjtn. Alb. Borggaard, død 1751, er født i Sognet 1659.

SV. for Holbæk har der ligget 4 Gravhøje i en Samling; i øvrigt kendes ikke jordfaste Oldtidsmindesmærker i Sognet. Straks V. for Holbæk er der under Markflade fundet enkelte Grave fra den ældre Jernalder, med Sæt af Lerkar som Gravgoods.

UDBY SOGN

(Holbæk-Udby Kommune),

Anneks til Holbæk, er den nordligste Spids af Halvøen og grænser mod S. til Holbæk Sogn. Kirken ligger c. 20 km NØ. for Randers. De for en Del noget højtliggende, bakkede Jorder (Udby Bjærge; Elkær Bakke (med Fyr); Stadsager Bakke) er ler- og sandmuldede samt skarpsandede, men Enge og Kær (Søledet) ved Fjorden og Kattegat.

Befolkning i 1921: 474 (1801: 256, 1850: 298, 1901: 466), boende i 107 Gaarde og Huse. Det saml. Hartk. (1905): 87 Td.; 23 Gaarde med 76 og 63 Huse med 11 Tdr. Hartk., samt 5 jordløse Huse. Ejds. (1924): 1051, deraf Jordv.: 564. Areal: 1197 ha, hvoraf (1919) besaaet med Hvede 5 ha, Rug 68, Byg 60, Havre 163, Blands. til Mødenhed 8, Kartofler 19, Foderroer 65; Brak udgjorde 53 ha, Grønfoder og Græsning 526, Haver o. l. 21, Skov 20, Heder og Lyngbakker 149. Kreaturhold (1923): 134 Heste, 557 Stk. Hornkv. (deraf 305 Køer), 33 Geder, 192 Faar, 338 Svin.

I Sognet Byen Udby (1203 Utby) med Kirke, Skole, Holbæk og Udby Kommunes Spare- og Laanekasse (opr. 1872; 31. Marts 1923 var Indsk. 194,015, Reserver 19,071 Kr.), Forsamlingshus, 2 Kbmdshdr. og Ml. Saml. af Gaarde og Huse: Udbyhøj med Lodsstation og Fyr (paa Elkær Bakke, opr. 1894, Vinkelfyr, hvidt, rødt og grønt fast Fyr og Blinkfyr, Fl. Højde o. H. 35 m,

Synsvidde 16,4 Sømil), Kbmdshdr. og Afholdsbeværtning (»Udbyhøj Færgegaard«; 1664 Fergehus), Anløbsbro (2 m Vand) og Overfart til den nordre Side af Fjorden. Ringvang med Skole; Ryderne. Gaarde: Udbygaard har 18,6 Td. H., Ejds. 185, Jordv. 120; c. 185 ha, deraf Ager 110, Eng 33, Skov 1, Hede 38. — I Udbyhøj var der 1923 31 Fiskere, som drev søgaaende Fiskeri (deraf 25 Erhvervsf.) og ejede 52 Fartøjer (deraf 14 Motorf.) til Værdi 36,150 Kr. og Redskaber for 56,000 Kr.; Værdien af Fangsten (1,3 Tons Rødspætter, 15,4 T. Skrubber, 164,1 T. Torsk, 1 T. Hornfisk, 18 T. Makrel, 32,3 T. Sild, 0,2 T. Laks) udgjorde 54,052 Kr. Af Fjordfiskere var der i Udby Komm. 34 (deraf 14 Erhvervsf.), der ejede 21 Fartøjer (deraf 5 Motorf.) til Værdi 11,800 Kr. og Redskaber for 27,900 Kr.; Værdien af Fangsten (8 Tons Skrubber, 20,2 T. Aal og 1,1 T. Torsk udgjorde 51,156 Kr.

Udby S., een Sognekommune med Hovedsognet, har s. Tingsted og hører under de s. Kredse som dette, samt 4. Udskrivningskr. 328. Lægd. Kirken er selvejende.

Den lille Kirke bestaar af Kor og Skib ud i eet (Koret dog smallest), Taarn mod V. og Vaabehus mod S. Kor og Skib, med Bjælkeloft, er fra 13. Aarh. af røde Munkesten paa Granitsokkel med Skraakant. Antagelig har der forud for Munkestenskirken staaet en

romansk Granitkirke. Eet (tilmuret) Vindue er bevaret. Paa Skibets og Korets Vægge er fundet Spor af tidlig gotiske Dekorationer fra c. 1300 (Medailloner med bibelske Scener m. m.), restaur. 1902 af Konservator E. Rothe. Taarnet (med Pyramidetag), hvis hvælvede Underrum har Spidsbue ind til Skibet, er opført i gotisk Tid af Granit og Munkesten. Vaabenhuset, af smaa Mursten, er fra nyere Tid. Udskaaen Altertavle fra 1682, skaaret af Henr. Alversen i Kbh., med Niels Rosenkrantz' og Birthe Skeels Vaaben. Prædikestolen, fra 1688, Stolestaderne, Alterstagerne og Døbefadet, fra 1689, bærer de samme Vaaben som Altertavlen, ligesom disse er malede paa Korets Nordvæg med Aarst. 1686. Altertavle og Prædikestol er restaurerede 1923. En Klokke, med Minuskelindskrift fra 1474, blev omstøbt 1914.

Udbygaard er samlet af Cec. Margr. Brockenhuus, f. Ammitzbøll, af Gods, hun havde arvet efter sin Fader



ANDREASEN, HOUGAARD, Møllejejer, »Udby Mølle«, Ørsted,

er født i Vodskov 21. 2. 1916. Forældre: Møllejejer Johs. Ludvig Andreasen, Vodskov Mølle, og Hustru Jensine Marie. Bedsteforældre: MF Gdr. Ole Haugaard, »Haugaarden«, Stae. Haugaard Andreasen er gift med Astrid, f. Thøgersen i Udbyover 24. 4. 1918. Forældre: Gdr. Chr. Thøgersen, Udbyover, og Hustru Kirstine Semine. I Ægteskabet er 2 Børn: Jørn 30. 1. 1944 og Jytte 15. 3. 1949. Andreasen købte i 1942 Udby Mølle Matr. Nr. 79c og 6f, Udby, af Skifteretten efter Marius Thomsen med 2 Kværne, 1 Valse, Sigte og Skallema-skine. Møllen har tidligere hørt til Møllegaarden, men blev adskilt af P. Gjæsing i 1918. Der har ogsaa før været Bageri her, men det blev nedlagt og indrettet til Beboelse. Ved Overtagelsen var der ingen Omsætning, men i Dag drives der en omfattende Handel med Korn, Foderstoffer, Gødning, Brændsel samt Cement m. m. foruden selve Mølleriet. Andreasen har moderniseret Stuehuset saavel ud- som indvendig.

til Holbækgaard. Efter hendes Død 1876 kom den (18 Td. H. til Sønnen C. R. R. B.; Prløjtn. Greve K. B. C. E. Brockenhuus-Schack fik den 1921 ved sit Ægteskab med Komtesse Elisab. Schimmelmänn. Nu tilhører den Proprietær Halvor Hansen.

Paa Udby Mark er en hellig Kilde, endnu besøgt ved Midten af 19. Aarh. (efter Sagnet tabte den sin Kraft, da en blind Hest vaskedes i den).

Paa det høje Land i Sognets nordl. Del ud mod Vandet har der været c. 15 Gravhøje, men kun Halvdelen af dem forefindes endnu, tildels dog i meget forstyrret Skikkelse. 2 Høje V. for Udby bærer Navnene Trindelbjærg og Stejlbjærg; 3 andre Høje ligger i Gruppe paa Elkær Bakke ved Ringvang, men kun en af disse er nogenlunde bevaret. S. for Ringvang skal der have ligget 2 Langdysser nær hinanden. I Sagnet er truffet Køkkenmøddinglag og Flintsager fra ældre Stenalder.

BAI, JENS P., Gdr., Udby, Ørsted,

er født samme Sted 27. 11. 1918. Forældre: Gdr. Hans Chr. Bai, Udby, og Hustru Petra. Jens P. Bai er gift med Helga, f. Jakobsen i Sødring 21. 3. 1926. Forældre: Chr. Jakobsen, Sødring, og Hustru Agnethe. Jens P. Bai overtog i 1949 Gaarden Matr. Nr. 9a m. fl. efter sine Forældre med et Areal paa 69 Tdr. Land. Bai's Far overtog Gaarden efter sin Far, der var den første af Slægten, som ejede den. Bygningerne er ældre, men ombyggede. Normal Besætning er 12 Køer plus Ungkraturer, Traktor samt Svin og Fjerkræ. Der drives alm. Landbrug med lidt Frøavl.

BOJE, JENS J., Gdr., »Rismosegaard«, Holbæk, Ørsted,

er født i Holbæk 30. 6. 1911. Forældre: Gdr. Martinus Boje, Holbæk, og Hustru Mine, f. Krogh. Bedsteforældre: FF Gdr. Jens J. Boje, Holbæk. FM Anna Marie. MF Gdr. Anders Krogh, Holbæk. MM Madsine. Jens J. Boje er gift med Kristine, f. Pedersen i Hollandsbjerg 27. 2. 1920. Forældre: Gdr. P. Helli Pedersen, Hollandsbjerg, og Hustru Nielsine Kristine, f. Nielsen. Bedsteforældre: FF Gdr. Anton Pedersen, Vejlbj. FM Inger Marie, f. Revsbech. MF Bmd. Jens P. Nielsen, Ll. Sjørup. MM Ane Marie. I Ægteskabet er 4 Børn: Torben 26. 10. 1941, Bente 9. 7. 1943, Ivar 12. 2. 1948 og Eigil 9. 11. 1949. Jens Boje overtog i 1945 Gaarden Matr. Nr. 10a, Holbæk, efter sine Forældre med et Areal paa 65 Tdr. Land. Bojes Far købte Gaarden i 1912 af P. Hofmann og ejede da samtidig »Næbbegaard«; han drev dem begge til 1945. Bygningerne er opført 1874 efter Brand, men siden restaurerede og moderniserede samt paalagt fast Tag. Normal Besætning er 16 Køer, 25 Ungkraturer, 2 Heste, Traktor, 40 Svin samt ca. 200 Høns. Der er Nutidens Maskiner og Redskaber.

CHRISTENSEN, NIELS, Gdr., »Krogshsminde«,
Holbæk, Ørsted,

er født i Ørsted 2. 11. 1919. Forældre: Gdr. Chresten Christensen, Gjesing, og Hustru Anna. Niels Christensen er gift med Inger, f. Andersen i Stensvad 10. 6. 1920. Forældre: Gdr. Frederik Andersen, Stensvad, og Hustru Johanne. I Ægteskabet er 3 Børn: Margit 6. 4. 1946, Aase 2. 11. 1950 og Poul 16. 7. 1956. Niels Christensen købte i 1953 Gaarden Matr. Nr. 7a af Holger Søby med et Areal paa 50 Tdr. Land. Tidligere har Gaarden ligget i Holbæk By, men blev flyttet ca. 1860. Bygningerne er ældre, men ombyggede, Laden ca. 1906, Kostalden 1943 og Stuehuset nyopført 1950. Normal Besætning er 20 Køer plus Ungkreaturer, Traktor, 150 Svin samt Fjerkræ. Der drives et alsidigt Landbrug med Frøavl paa ca. 12 Tdr. Land.

DIDRIKSEN, ALFRED, Gdr., »Højgaard«, Ingerslev,
Ørsted,

er født samme Sted 10. 9. 1914. Forældre: Fhv. Gdr. D. Didriksen, »Højgaard«, og Hustru Ane Kirstine, f. Broch Pedersen. Bedsteforældre: FF Handelsm. Jens P. Didriksen, Hevring. FM Rasmine. MF Gdr. Chr. Broch Pedersen, »Højgaard«. MM Ane Katrine. Alfred Didriksen er gift med Gerda, f. Jensen i St. Sjørup 21. 3. 1920. Forældre: Gdr. Jens Jensen, St. Sjørup, og Hustru Ane Kirstine. Bedsteforældre: FF Gdr. Peter Jensen, St. Sjørup. FM Lisbeth. MF Gdr. Anton Neimann, Tørslev. MM Bodil. I Ægteskabet er 4 Børn: Annalise 31. 3. 1945, Jens 20. 3. 1948, Ulla 8. 3. 1955 og Jytte 25. 1. 1957. Alfred Didriksen overtog i 1944 Gaarden Matr. Nr. 3 m. fl. efter sine Forældre med et Areal paa 60 Tdr. Land. Didriksens Far overtog i 1908 Gaarden efter sin Svigerfar Chr. Broch Pedersen, som overtog den efter sin Far ca. 1884. Gaarden var tidligere Fæstegaard under Stenalt, og der blev indtil 1915 betalt en Afgift paa 20 Tdr. Byg. Bygningerne er ældre, men restaurerede paa nær Stuehuset, som er opført 1905. Normal Besætning er ca. 30 Kreaturer, Traktor, 50 Svin og Fjerkræ. Der drives et alsidigt Landbrug med en Del Frøavl.

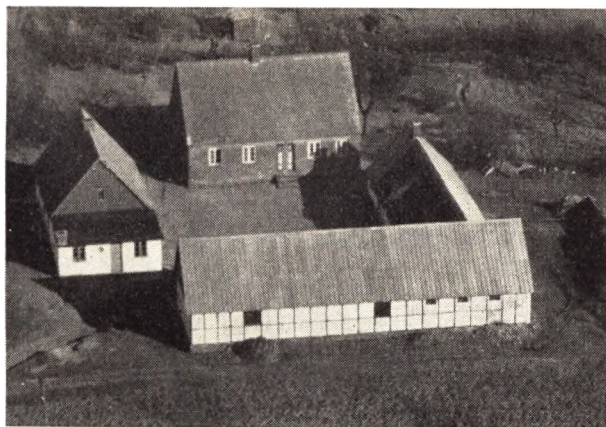

ERIKSEN, ØRIK, Gdr., »Udby Møllegaard«,
Ørsted,

er født i Østrup 19. 12. 1917. Forældre: Gdr. Peter Eriksen, Østrup, og Hustru Kirsten Marie. Erik Eriksen er gift med Meta, f. Nielsen i Romalt 27. 2. 1922. Forældre: Niels Madsen Nielsen, Romalt, og Hustru Ka-

trine. I Ægteskabet er 5 Børn: Ingelise 24. 8. 1945, Kirsten Marie 22. 4. 1950, John 20. 7. 1951, Bent 18. 8. 1954 og Gretha 22. 10. 1956. Erik Eriksen købte i 1947 Gaarden Matr. Nr. 5d m. fl. af Marius Koch med et Areal paa 18 Tdr. Land, hvortil der siden er tilkøbt 3 Tdr. Land. Tidligere Ejere har været Theodor Nielsen fra 1935—40 og Karl Andersen. Udby Mølle og Møllegaard har tidligere hørt sammen, og der blev da drevet Bageri, men den nuværende Ejer Peder Gjesing delte dem mellem en Søn og Svigersøn. Bygningerne er dels ældre og har været delvis Bindingsværk, men Eriksen har restaureret og undermuret. Normal Besætning er 8 Køer plus Ungkreaturer, Traktor, 10 Søer samt Svin og Fjerkræ.

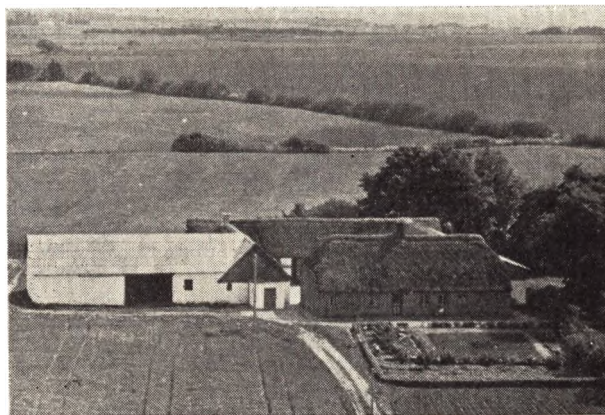

FRIIS, NIELS KRISTIAN, Gdr., »Kahr Hedegaard«,
Ørsted,

er født samme Sted 12. 3. 1908. Forældre: Gdr. Søren Madsen Friis, »Kahr Hedegaard«, og Hustru Mariane Margrethe, f. Olesen. Bedsteforældre: FF Gdr. Mads Sørensen (Friis), »Kahr Hedegaard«. FM Ane. MF Gdr. Niels Kristian Olesen, Voer. MM Thea, f. Østergaard. Niels Kr. Friis er gift med Dagmar Jensine, f. Pedersen i Udby 13. 7. 1907. Forældre: Købm. Søren Valdemar Pedersen, Udby, og Hustru Ane Kristine, f. Jensen. Bedsteforældre: FF Lærer Jens P. Pedersen, Udby. FM Maren. MF Arbm. P. Chr. Jensen, Udby. MM Louise Kristine, f. Christensen. I Ægteskabet er 1 Barn: Asta Margrethe 22. 10. 1938. Niels Kr. Friis overtog i 1935 Gaarden Matr. Nr. 8b m. fl. efter sine Forældre med et Areal paa 46 Tdr. Land. Friis's Bedstefar Mads Sørensen (Friis) oprettede i 1887 Gaarden paa en Parcel paa 22 Tdr. Land udstykket fra Matr. Nr. 8a i Kahr, men senere blev tilkøbt 8 Tdr. Land. Søren Madsen Friis overtog Gaarden i 1905, og han tilkøbte yderligere 16 Tdr. Land. Bygningerne var i 1935 ældre, men Niels Kr. Friis har restaureret dem samt bygget Lade, Kostald, Svinestald og Maskinhus m. m. Normal Besætning er 10 Køer plus Ungkreaturer, 1 Hest, Traktor, 2 Søer, 250 Høns, og der leveres ca. 50 Svin aarlig. Der er anskaffet Nutidens Maskiner og Redskaber.

GJESING, SØREN OLUF, Statshusmand,
»Fasanlund«, Holbækgaard Mk., Ørsted,

er født i Ørsted 3. 2. 1913. Forældre: Gdr. Marius Gjesing, Ørsted, og Hustru Margrethe, f. Jørgensen. Søren Oluf Gjesing er gift med Elisabeth, f. Skriver Jensen i St. Sjørup 29. 11. 1920. Forældre: Fhv. Gdr. Rasmus

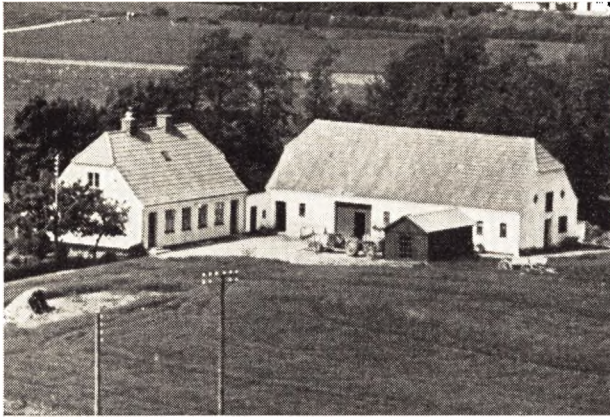

Skriver Jensen, St. Sjørup, og Hustru Kirstine. I Ægteskabet er 3 Børn: Niels Erik 13. 11. 1943, Karen Margrethe 22. 7. 1945 og Frits 5. 11. 1952. Søren Oluf Gjesing købte i 1948 Ejendommen Matr. Nr. 16 Holbækgaard af Magnus Damborg Rasmussen med et Areal paa 14 Tdr. Land, hvoraf 4 Tdr. Land er Eng. Ejendommen blev i 1931 udstykket fra »Holbækgaard« og oprettet af Holger Pedersen, der siden solgte den til Knud Knudsen, som senere afstod den til M. Damborg Rasmussen. Ved Overtagelsen i 1948 var der ingen Besætning, mens der i Dag er 6 Køer plus Ungkreaturer, 2 Heste, 3 Søer samt Svin og ca. 400 Høns. Gjesing har bygget ny Lade samt omforandret den gamle Lade til Stald, bygget Silo, Høsehuse og Garage. Der er ogsaa anskaffet Nutidens Maskiner og Redskaber. Gjesing har tilplantet ca. 1 Td. Land med Frugttræer.

HANSEN, ALFRED, Gdr., »Søbjerggaard«, Ryderne, Ørsted,

er født samme Sted 8. 1. 1922. Forældre: Gdr. Jens Hansen, »Søbjerggaard«, og Hustru Anna Kirstine. Bedsteforældre: FF Gdr. Jens Hansen, »Søbjerggaard«. FM Maren. MF Gdr. Laurs Broch, Ryderne. MM Inger Marie. Alfred Hansen er gift med Maja, f. Gjøttermann i Sødring 20. 10. 1927. Forældre: Gdr. Niels Gjøttermann, Udbyhøj, og Hustru Anna Kirstine. Bedsteforældre: FF Jørgen Gjøttermann, Randers. FM Marie. MF Gdr. Hans Høegh, Udbyhøj. MM Marie. I Ægteskabet er 2 Børn: Anni 27. 2. 1951 og Jonna 5. 9. 1953. Alfred Hansen overtog i 1949 Gaarden Matr. Nr. 18a efter sine Forældre med et Areal paa 80 Tdr. Land. Hansens Bedstefar Jens Hansen købte Gaarden ca. 1875, men da laa den længere mod sydøst, men blev ca. 1880—84 flyttet. Hansens Far overtog Gaarden ca. 1908. Normal Besætning er 16 Køer plus Ungkreaturer, men for Tiden drives der en Del Frøavl, saa der kun er ca. 10 Kreaturer, 35 Svin samt ca. 170 Høns. Der er anskaffet Nutidens Maskiner og Redskaber.

HANSEN, ERIK BAKKE, Propr., »Ingerslevgaard«, Ørsted,

Erik Bakke Hansen er gift med Ulla, f. Melvø i Struer. Erik B. Hansen købte i 1944 Gaarden Matr. Nr. 4a m. fl. af Hans Buch med et Areal paa 207 Tdr. Land. Tidligere Ejer har været Villiam Christensen, som overtog den efter sin Far, der havde overtaget den efter sin Svigerfar. Ved Overtagelsen var der kun delvis Besætning, da Gaarden drives med ca. 40 Tdr. Land Frø-

avl. Der drives iøvrigt alm. alsidigt Landbrug med Nutidens Maskiner og Redskaber, bl. a. Mejetærsker. Normal Besætning er ca. 45 Kreaturer, 200 Svin, 3 Traktorer samt Fjerkræ.

HASLUND, SØREN, Statshusmand, »Hjørnelyst«, Udbyvej, Ørsted,

er født i St. Sjørup 25. 10. 1924. Forældre: Gdr. Peder Haslund, St. Sjørup, og Hustru Magda. Bedsteforældre: FF Gdr. Martinus Haslund, Floes. FM Kirsten Marie. MF Gdr. Søren Boelsmand, St. Sjørup. MM Margrethe. Søren Haslund er gift med Karen, f. Steffensen i Hesselbjerg, Mors, 14. 3. 1929. Forældre: Gdr. Laurids Steffensen, Hesselbjerg, og Hustru Mariane. Bedsteforældre: FF Anders Steffensen, Sejerslev. FM Karen. MF Thomas Nielsen, Sejerslev. MM Maren. I Ægteskabet er 1 Barn: Peter 25. 9. 1955. Søren Haslund købte i 1953 Ejendommen Matr. Nr. 1 m. fl., Holbæk, af Marinus Jensen med et Areal paa 14 Tdr. Land, som i 1931 blev udstykket fra Holbækgaard. Bygningerne er de samme som ved Oprettelsen, og normal Besætning er 6 Køer plus Ungkreaturer samt Svin og Fjerkræ. Der drives et alsidigt Landbrug med lejet Traktor til Driften af Marken.

HOU, CHR., Gdr., »Langtoftegaard«, Udby, Ørsted,

er født i Udbyhøj 21. 4. 1911. Forældre: Baadsmand Peder Hou, Udbyhøj, og Hustru Bodil. Bedsteforældre: FF Fisker Laurits Hou, Udbyhøj. MF Arbm. Chr. Sørensens, Fausing. Chr. Hou er gift med Karen, f. Hansen i St. Sjørup 15. 5. 1923. Forældre: Arbm. Hans Hansen, St. Sjørup, og Hustru Anine, f. Thygesen. Bedsteforældre: FF Mads Hansen, Verving, Fyn. FM Karen. MF Anders Thygesen, Vivild. MM Katrine Margrethe. I Ægteskabet er 2 Børn: Carlo 10. 6. 1946 og Anni 10. 9. 1955. Chr. Hou købte i 1949 Gaarden Matr. Nr. 16a af Magnus Simonsen med et Areal paa ca. 60 Tdr. Land. Tidligere var Arealet meget større, da der er udstykket 2 Statsejendomme herfra, og Chr. Hou begyndte med at købe en Parcel herfra og opførte selv en Statsejendom, som i Dag ejes af Peder Skødt. Bygningerne var ældre Bindingsværk, men siden ombyggede eller udmurede. Ved Overtagelsen var den tom for baade Besætning og Maskiner, men i Dag er normal Besætning 11 Køer plus Ungkreaturer, Traktor, 50 Svin samt Fjerkræ. Der er anskaffet Nutidens Maskiner og Redskaber.

HØEG, JENS, Gdr., »Kahr Østergaard«, Ørsted,

er født i Kahr 8. 6. 1903. Forældre: Gdr. Jens Chr. Høeg, Kahr Høeggaard, og Hustru Ane Katrine. Bedsteforældre: FF Gdr. Kresten Høeg, Høeggaard, Kahr. FM Agathe. MF Gdr. Jens Laursen, Tørslev. MM Mariane. Jens Høeg er gift med Gudrun, f. Pedersen i Holbæk 3. 12. 1907. Forældre: Bmd. Søren Pedersen, Holbæk, og Hustru Kirsten. I Ægteskabet er 4 Børn: Eva 30. 8. 1934, Børge 5. 10. 1938, Ketty 13. 9. 1940 og Georg 22. 5. 1943. Jens Høeg købte i 1930 en Parcel Matr. Nr. 1c, Kahr, paa 32 Tdr. Land, hvoraf 6 Tdr. Land er Eng og 2 Mose og Resten Mark. Jorden blev udstykket fra Slægtsgaarden »Høeggaard« i Kahr. Bygningerne blev opført samme Aar, men er siden tilbyggede. Normal Besætning er 12 Køer plus Ungkrea-

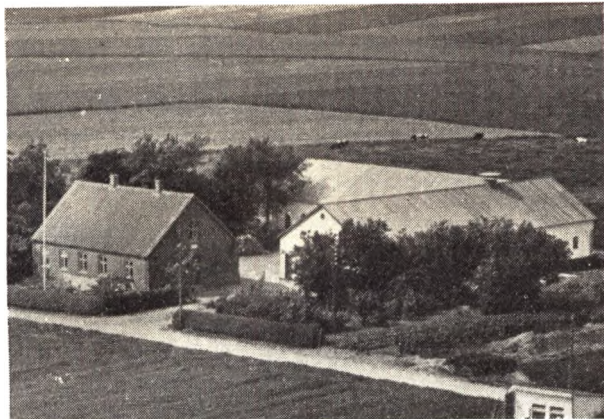

turer, 2 Heste, 2 Søer samt Svin og Fjerkræ. Der drives et alsidigt Landbrug med Nutidens Maskiner og Redskaber.

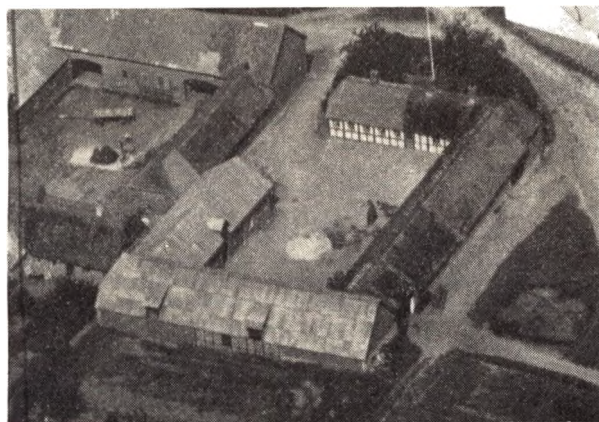

HØEG, JENS CHR., Gdr., Kahr, Ørsted,

er født i Kahr 17. 4. 1919. Forældre: Gdr. Kresten Høeg, Kahr, og Hustru Jensine. Bedsteforældre: FF Gdr. Jens Chr. Høeg, Høeggaard. FM Ane Katrine. MF Bmd. Søren Pedersen, Holbæk. MM Kirsten. Jens Chr. Høeg er gift med Else, f. Jensen i Vejlbj 24. 5. 1922. Forældre: Gdr. Jens Nielsen Jensen, Vejlbj, og Hustru Dagmar. Bedsteforældre: FF Gdr. Niels Jensen, Vejlbj. FM Jensine. MF Gdr. Anton Andersen, Vejlbj. MM Stine. I Ægteskabet er 3 Børn: Kresten 12. 10. 1947, Margit 10. 9. 1950 og Torben 29. 8. 1952. Jens Chr. Høeg overtog i 1951 Gaarden Matr. Nr. 7a efter sine Forældre med et Areal paa 41 Tdr. Land. Kresten Høeg købte Gaarden i 1916 af Niels Nygaard. Arealet har tidligere været større, da det er en gammel Hovedparcel. Bygningerne er ældre, men restaurerede, og Hestestalden er ombygget 1930. Normal Besætning er 14 Køer plus Ungkreaturer, 4 Heste, 2 Søer samt Svin og Fjerkræ.

HØEG, KARL, Gdr., »Høeggaarden«, Kahr, Ørsted,

er født samme Sted 9. 12. 1900. Forældre: Gdr. Jens Chr. Høeg, »Høeggaarden«, og Hustru Ane Katrine. Bedsteforældre: FF Gdr. Kresten Høeg, »Høeggaar-

den«. FM Agathe. MF Gdr. Jens Laursen, Tørslev. MM Mariane. Karl Høeg er gift med Anna, f. Beider i Holbæk 5. 6. 1909. Forældre: Købm. Kresten Beider, Holbæk, og Hustru Maren. Bedsteforældre: FF Lmd. Rasmus Beider, Hevring. FM Ane Marie. MF Lmd. Rasmus Pedersen, Gerlev. MM Else. I Ægteskabet er 6 Børn: Erna, Jens, Gunnar, Jørgen, Kirsten og Else. Karl Høeg overtog i 1930 Slægtsgaarden Matr. Nr. 1a, Kahr, m. fl. efter sine Forældre med et Areal paa ca. 80 Tdr. Land, der tidligere har været større. Gaarden har siden 1706 været i Slægtens Eje. Bygningerne er ældre, men restaurerede og undermurede samt lagt Tegltag paa Stuehuset. Normal Besætning er 16 Køer plus Ungkreaturer, 1 Hest, Traktor, 2 Søer samt Svin, Fjerkræ og Nutidens Maskiner og Redskaber.

HØRUP, JENS, Gdr., »Langvadgaard«, Holbæk, Ørsted,

er født i Elsborg 17. 11. 1920. Forældre: Bmd. Anders Hørup, Elsborg, og Hustru Kirstine. Jens Hørup er gift med Ruth, f. Thomassen i Asferg 22. 5. 1925. Forældre: Gdr. Karl Thomassen, Asferg, og Hustru Krista. Bedsteforældre: FF Gdr. Laurids Thomassen, Vejlbj. FM Mette Marie. MF Gdr. Johs. Jensen, Allestrup. MM Bodil Marie. I Ægteskabet er 2 Børn: Tove 12. 12. 1949 og Birte 11. 6. 1953. Jens Hørup købte 1. 3. 1957 Gaarden Matr. Nr. 19a m. fl. af Niels Revsbech med et Areal paa 36½ Td. Land. Arealet var tidligere paa 67 Tdr. Land. Tidligere Ejere har været Niels Binderup Christensen fra 1938—51 og hans Far Chr. Christensen (Præst) fra 1906—38, Laurs Jensen og hans Svigerfar Anders Høegh, Søren Jensen og Jens Hansen, som flyttede Bygningerne hertil fra Holbæk. Ved Overtagelsen var der ingen Besætning, men i Dag er der ca. 12 Kreaturer, 1 Hest plus Traktor, 50 Svin samt Fjerkræ. Der drives et alsidigt Landbrug med lidt Frøavl.

JAKOBSEN, KRISTIAN, Statshusmand, Holbækgaards Mark, Ørsted,

Forældre: Karetmager Anton Jakobsen, Holbæk, og Hustru Maren. Kristian Jakobsen er gift med Agnethe, f. Møller. Forældre: Arbm. Andreas Møller, Hølandsbjerg, og Hustru Maren. I Ægteskabet er 6 Børn: Helga, Anders, Erik, Anton, Eigil og Gunnar. Kr. Jakobsen købte i 1931 en Parcel Matr. Nr. 14, Holbækgaard, paa 13½ Td. Land, som blev udstykket fra Holbækgaard. Bygningerne blev oprettet samme Aar, og der drives et alsidigt Landbrug med en normal Besætning paa 5 Køer plus Ungkreaturer, 2 Heste, 1 So samt Svin og Fjerkræ.

JENSEN, ANTON, Gdr., »Højgaard«, Ryderne, Ørsted,

er født i Blenstrup 5. 7. 1913. Forældre: Bmd. Søren Jensen, Blenstrup, og Hustru Jensine. Anton Jensen er gift med Olga, f. Andreasen i Østerbølle 15. 5. 1921. Forældre: Bmd. Laust Andreasen, Østerbølle, og Hustru Kristine. I Ægteskabet er 2 Børn: Knud Erik 27. 6. 1945 og Niels Ejnar 12. 8. 1946. Anton Jensen købte i 1946 Gaarden Matr. Nr. 21, Udby, af sin Svoger Alfred Nielsen, der kun havde ejet den ½ Aar og overtaget den efter Anders Rohde. Arealet er ca. 30 Tdr. Land. Bygningerne var ved Overtagelsen Bindingsværk, men er siden undermurede og restaurerede samt bygget Hønsesus. Der er ogsaa anskaffet Nutidens Maskiner og Redskaber. Normal Besætning er 6 Køer plus Ungkreaturer, Traktor, 1 So, 20 Svin samt 250 Høns.



JENSEN, ARNE, Gdr., Udby,
Ørsted,

er født i Gudum 16. 5. 1920. Forældre: Uddeler Jens Jensen, Gudum, og Hustru Laura, f. Bach. Bedsteforældre: FF Gdr. Niels Jensen, Gudum. FM Martine. MF Gdr. Chr. Bach, Nørager. Arne Jensen er gift med Bodil, f. Jørgensen i Allingaabro 9. 2. 1926. Forældre: Drejer Niels Jørgensen, Allingaabro, og Hustru Mette, f. Overgaard. Bedsteforældre: FF Drejer Thomas Jørgensen, Ørsted. FM Ane Johanne. MF Bmd. Chr. Overgaard, St. Sjørup. MM Maren. I Ægteskabet er 3 Børn: Jens Jørgen 16. 8. 1947, Niels Holger 9. 7. 1949 og Inger 10. 11. 1951. Arne Jensen købte i 1948 Gaarden Matr. Nr. 17b m. fl. af Ejnar Vinther med et Areal paa 18 Tdr. Land, hvortil der siden er tilkøbt 11 Tdr. Land. Gaarden var tidligere en af de største i Udby, da der er udstykket herfra. Bygningerne er ældre, men moderniserede. Ved Overtagelsen var den tom for alt, men i Dag er normal Besætning 9 Køer plus Ungkreaturer, Traktor, 50 Svin og 250 Høns. Der er anskaffet Nutidens Maskiner og Redskaber.

JENSEN, CHRESTEN, Bmd., Gammeljord, Holbæk,
Ørsted,

er født paa Holbæk Mk. 6. 1. 1890. Forældre: Bmd. Rasmus Jensen, Holbæk Mk., og Hustru Maren, f. Sørensens. Bedsteforældre: FF Murer Hans Jensen, Bode. MF Chresten Sørensens (Hevring), Kahr. MM Marie. Chresten Jensen er gift med Mariane, f. Nielsen i Holbæk 28. 3. 1881. Forældre: Bmd. Anders Nielsen, Holbæk, og Hustru Helene. Bedsteforældre: FF Bmd. Niels Nielsen (Due), Holbæk. FM Marie. MF Bmd. Niels Thomsen, Holbæk. MM Ane Kirstine, f. Leegaard. I Ægteskabet er 1 Barn: Agnethe 18. 6. 1919. Chr. Jensen købte i 1925 Gaarden Matr. Nr. 27a m. fl. af Marius Sørensens med et Areal paa 9 Tdr. Land Mark og 7 Tdr. Land Eng, men siden er Engen solgt fra, og der er købt en anden Eng med 4 Tdr. Land i Udbyhøj. Ejendommen blev i 1916 udstykket fra Hvedegaarden i Holbæk og oprettet af Chr. Rosberg, som siden solgte den til Kr. Larsen, og senere Ejer igen var Marius Sørensens. Jensen har bygget Hestestald og Høsehuse; ellers er Bygningerne de samme. Normal Besætning er 2 Heste, 4 Køer, 4 Ungkreaturer, 2 Søer samt Svin og Fjerkræ.

JENSEN, GERHARD, Bmd., »Anneket«, Udby,
Ørsted,

er født i Holbæk 5. 5. 1923. Forældre: Anders Chr. Jensen, Holbæk, og Hustru Jenny. Gerhard Jensen er gift med Lillian, f. Nielsen i Bjerre 28. 11. 1930. Forældre: Frands Nielsen, Bjerre, og Hustru Marie. I Ægteska-

bet er 2 Børn: Kirsten 2. 2. 1953 og Anders 23. 8. 1956. Gerhard Jensen købte i 1953 Ejendommen Matr. Nr. 14k. Udby, af Chr. Hou med et Areal paa 10 $\frac{1}{2}$ Td. Land. Ejendommen blev oprettet 1876, da Jorden blev udstykket fra Villy Aggergaards Gaard i Udby og oprettet af Tømremester Børresen. Ved Overtagelsen var der ingen Besætning, men i Dag er der 4 Køer plus Ungkreaturer, 2 Heste, 14 Svin og 150 Høns.



JENSEN, KRISTIAN MØLLER, Statshusmand,
»Nørrevang«, Udbyvej, Holbæk, Ørsted,

er født samme Sted 29. 4. 1922. Forældre: Statshusmand Anders Chr. Jensen, »Nørrevang«, og Hustru Jenny. Bedsteforældre: FF Bmd. Knud Jensen, Raaby. FM Gertrud. MF Søren Hjarsen, Gjesing. MM Maren. Kr. Møller Jensen overtog i 1953 Ejendommen Matr. Nr. 2k, Holbæk, efter sine Forældre med et Areal paa 10 Tdr. Land. Ejendommen er oprettet 1921 af Jensens Far paa en Parcel udstykket fra Holbæk Præstegaard. Der drives et alsidigt Landbrug med Nutidens Maskiner og Redskaber. Normal Besætning er 5 Køer plus Ungkreaturer, 1 Hest, 1 So samt Svin og 100 Høns.

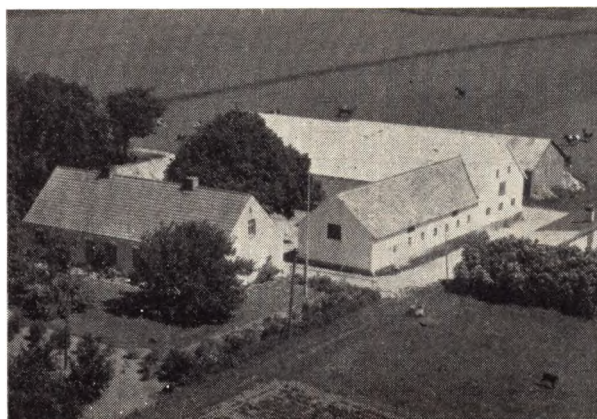

JENSEN, MARTINUS, Gdr., »Solvang«, Holbæk,
Ørsted,

er født samme Sted 20. 11. 1924. Forældre: Gdr. Søren Jensen, »Solvang«, og Hustru Karen, f. Rasmussen. Bedsteforældre: FF Gdr. Peder Jensen, »Gammelgaard«. FM Ane Kirstine, f. Skifter. MF Bmd. Martinus Rasmussen, St. Sjørup. MM Mariane. Martinus Jensen er gift med Rigmor, f. Nielsen i Nibe 2. 11.

1924. Forældre: Pedel og Ejendomsmægler Niels Cecilus Nielsen, Støvring, og Hustru Poulina, f. Andersen. Bedsteforældre: FF Gdr. Niels Nielsen, Nr. Halne. FM Marie. MF Gdr. Anders Andersen, Skivum. I Ægteskabet er 2 Børn: Niels Erik 15. 6. 1951 og Karen Marie 7. 12. 1954. Martinus Jensen overtog 1. 11. 1949 Gaarden Matr. Nr. 19c m. fl., Holbæk, efter sine Forældre med et Areal paa 43 Tdr. Land. Jensens Far købte i 1906 en Parcel paa 32 Tdr. Land, som blev udstykket fra »Langvadgaard«, mens Bygningerne først blev opført 1916. Siden er der tilkøbt 10 Tdr. Land fra »Gammelgaard« samt 1 Td. Land fra Holbæk. I 1953 blev Laden ombygget til Kostald, og der blev opført ny Lade. Normal Besætning bestaar af 5 Oldenborg Heste, 16 Køer, 20 Ungkreaturer, 14 Søer samt Svin og 170 Høns. Der er Nutidens Maskiner og Redskaber. Slægten Søren Jensen har boet paa Gammelgaarden, siden Gaarden i 1790 blev flyttet fra Holbæk og hertil. De 2 første Generationer havde »Langvadgaard«, 3., 4., 5. og 6. Generation ejede »Gammelgaard«, og for Tiden er det 7. Generation, som ejer den. »Solvang« er ogsaa en Slægtsgaard.

JENSEN, PETER MØLLER. Bmd., Holbæk,

Ørsted,

er født i Tøjstrup 5. 3. 1909. Forældre: Kresten Jensen, Holbæk, og Hustru Kirsten Marie. Peter M. Jensen er gift med Magda, f. Andreasen i Høvring 1. 9. 1917. Forældre: Marius Andreasen, Holbæk, og Hustru Kristine. I Ægteskabet er 5 Børn: Karl 17. 2. 1937, Poul 10. 3. 1938, Aage 26. 11. 1939, Steen 27. 7. 1942 og Bjørn 3. 12. 1944. Peter M. Jensen overtog i 1950 Ejendommen Matr. Nr. 30d m. fl., Holbæk, efter sine Svigerforældre med et Areal paa 11½ Td. Land. Marius Andreasen købte den i 1929 af Sigurd Sørensen, der overtog den i 1922 efter P. Revsbech, som oprettede den ca. 1900 paa en Parcel paa 6 Tdr. Land, som blev udstykket fra Matr. Nr. 13a. Stald og Lade blev opført ved Oprettelsen, mens Stuehuset er ældre. Normal Besætning er 5 Køer plus Ungkreaturer, 2 norske Heste, 1 Føl, 2 Søer samt Svin og Fjerkræ.

JESSEN, PETER, Gdr., Holbæk,

Ørsted,

er født i Vejrup 31. 7. 1928. Forældre: Handelsmand Anton Jessen, Vejrup, og Hustru Rosine. Bedsteforældre: FF Gdr. Niels Chr. Jessen, Bramminge. FM Marie. MF Gdr. Niels Nielsen, Vibæk. MM Ane Kirstine. Peter Jessen er gift med Bodil Marie, f. Thykjær i Holbæk 27. 11. 1929. Forældre: Gdr. Bernhard Thykjær, Holbæk, og Hustru Maren. Bedsteforældre: FF Gartner Jens Thykjær, Mørke. FM Bertha Marie. MF Gdr. Anton Laursen, Hollandsbjerg. MM Marie. I Ægteskabet er 3 Børn: Bjarne 2. 12. 1952, Torben 17. 5. 1954 og Per 5. 2. 1956. Peter Jessen købte i 1953 Gaarden Matr. Nr. 21c m. fl. af Emil Mariager med et Areal paa ca. 14 Tdr. Land. Stuehuset er ældre og med 2 Lejligheder, mens Udbygningerne er opført 1929 efter Brand. Normal Besætning er 6 Køer plus Ungkreaturer, Traktor, 2 Søer, 20 Svin og Fjerkræ. Der drives et alsidigt Landbrug med Brug af Nutidens Maskiner og Redskaber.

JØRGENSEN, KRISTIAN, Gdr., »Gammelgaard«.

Holbæk, Ørsted,

er født i Raaby 19. 2. 1918. Forældre: Bmd. Marius Jørgensen, Raaby Kær, og Hustru Else. Bedsteforældre: FF Bmd. Jens Hansen Jørgensen, Raaby Kær. FM Mariane. MF Gdr. Hans Chr. Johansen, Bjerre. MM Kristiane. Kr. Jørgensen er gift med Ane Kirstine, f. Jensen i Kahr 14. 7. 1915. Forældre: Gdr. Jens Jensen, Voer, og Hustru Maren. Bedsteforældre: FF Gdr. Pe-

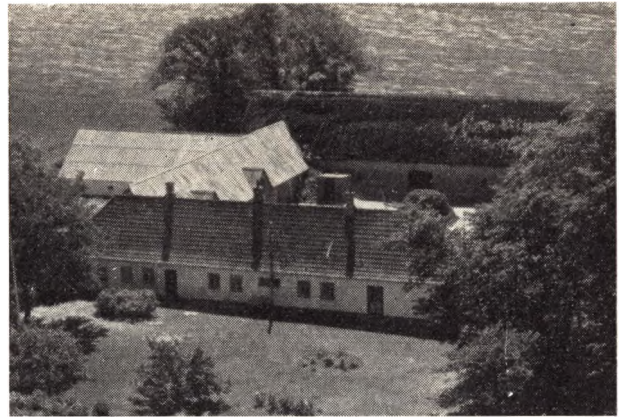

der Jensen, »Gammelgaard«. FM Ane Kirstine. MF Bmd. Martinus Rasmussen, St. Sjørup. MM Mariane. I Ægteskabet er 6 Børn: Gunnar 22. 4. 1946, Ole 14. 9. 1947, Else 16. 3. 1949, Peter 11. 1. 1952, Ejnar 13. 2. 1954 og Kirsten 1. 4. 1957. Kristian Jørgensen købte i 1952 Gaarden Matr. Nr. 18a m. fl., Holbæk, af sin Kones Farbror Ole Jensen med et Areal paa 50 Tdr. Land. Gaarden blev i 1790 flyttet hertil fra Holbæk. Gaarden har været i Fru Jørgensens Slægts Eje gennem 5 Generationer, og 2 Generationer før igen ejede »Langvadgaard«. Tidligere Ejere har været: Ole Jensen, Peder Jensen, Søren Thomsen Skifter, Thomas Skifter. Oprindeligt var Arealet paa 60 Tdr. Land, men i 1949 blev der frasolgt 10 Tdr. Land til »Solvang«. Tidligere laa Gaarden lidt længere mod Vest, men blev ca. 1850 flyttet hertil. Der er anskaffet Nutidens Maskiner og Redskaber, og normal Besætning er 20 Køer, 2 Heste, 70 Svin og ca. 200 Høns. Marken drives med Hjælp fra Maskinstation.

KUSK, JENS, Statshusmand, Holbækgaards Mk.,

Ørsted,

er født i Holbæk 21. 11. 1898. Forældre: Gdr. Mads Kusk, Holbæk, og Hustru Bodil Kirstine. Jens Kusk er gift med Bodil Kirstine, f. Nygaard i Kahr 11. 11. 1902. Forældre: Gdr. Kristian Nygaard, Kahr, og Hustru Rasmine, f. Jensen. I Ægteskabet er 3 Børn: Rigmor 29. 5. 1924, Egon 3. 10. 1926 og Jørgen 19. 11. 1946. Jens Kusk købte i 1944 Ejendommen Matr. Nr. 21g, Holbæk, af Martinus Nielsen med et Areal paa 18 Tdr. Land, der i 1931 blev udstykket fra Holbækgaard, og Ejendommen blev oprettet af Martinus Nielsen. Der er siden blevet tilbygget. Normal Besætning er 7 Køer plus Ungkreaturer, 2 Heste, 2 Søer samt Svin. De sidste 2 Aar er Ejendommen blevet drevet kvægløs, men med ca. 500 Høns, der dog nu er solgt, saa der igen skal holdes Kvægbesætning.

KUSK, MAGNUS JENSEN, Bmd., »Hedegaard«,

Holbæk, Ørsted,

er født i Holbæk 16. 8. 1909. Forældre: Gdr. Mads Kusk, Holbæk, og Hustru Bodil. Bedsteforældre: FF Gdr. Jens Kusk, Holbæk. Magnus J. Kusk er gift med Ellen, f. Christensen i Langaa 30. 6. 1904 og død 1951. Forældre: Jens P. Christensen, Tørslev Dall, og Hustru Louise. I Ægteskabet var 3 Børn: Harry 25. 2. 1931, Magda 23. 3. 1934 og Eva 8. 5. 1939. Magnus Kusk købte i 1955 Gaarden Matr. Nr. 44a, Holbæk, af Henning Saaby med et Areal paa 9 Tdr. Land. Bygningerne er ældre, men velholdte, og der drives alm. alsidigt Landbrug med en dertil hørende Besætning.

KUSK, SIGVALD JENSEN, Gdr., »Pilegaard«,
Holbæk, Ørsted,

Forældre: Mads Jensen Kusk, »Pilegaard«, og Hustru Bodil Sigvald Kusk er gift med Anna, f. Pedersen. Forældre: Anton Pedersen, Holbæk, og Hustru Jensine. Sigvald Kusk overtog i 1943 Gaarden Matr. Nr. 15a, Holbæk, efter sine Forældre med et Areal paa 50 Tdr. Land. Arealet har tidligere været større, da der er frasolgt noget. Bygningerne er opført 1901 efter Brand, men siden restaurerede og paalagt fast Tag. Normal Besætning er ca. 25 Kreaturer, 4 Heste, 25 Svin og ca. 100 Høns. Siden 1801 har Gaarden været i Slægtens Eje.

NYGAARD, AAGE, Statshusmand, »Højmark«,
Udbyvej, Ørsted,

er født i Holbæk 4. 7. 1913. Forældre: Skomager Jens Nygaard, Holbæk, og Hustru Johanne. Bedsteforældre: FF Jens P. Thomsen, Kahr. FM Kirsten Marie. MF Laurids Pedersen, Randers. MM Louise. Aage Nygaard er gift med Gerda, f. Hovesen i Ørsted 7. 4. 1917. Forældre: Gdr. Peder Hovesen, Ørsted, og Hustru Else. Bedsteforældre: FF Bmd. Peder Hovesen, Ørsted Mk. FM Ane Marie. MF Vejrn. Lars Pedersen, Peerstrup. MM Louise. I Ægteskabet er 3 Børn: Per 30. 7. 1943. Kaj 19. 4. 1947 og Ole 6. 7. 1956. Nygaard købte i 1935 en Parcel Matr. Nr. 15a paa 14 Tdr. Ld., som blev udst. fra Mads Boldsens Gaard i Udby. Bygningerne blev opført samme Aar, men senere er der bygget Hønselus og Maskinhus. Der drives alm. alsidigt Landbrug med Nutidens Maskiner og Redskaber. Normal Besætning er 5 Køer, 6 Ungkreaturer, 2 norske Heste, 2 Søer samt Svin og 100 Høns.



NYGAARD, CHR. JENSEN, Gdr. og Sognefoged,
Kare, Ørsted,

er født i Kare 19. 6. 1909. Forældre: Fhv. Gdr. og Sognefoged Anders Jensen Nygaard, Kare, og Hustru Anna Marie. Bedsteforældre: FF Gdr. Chr. Jensen Nygaard, Kare. MF Gdr. Niels Nielsen Nygaard, Kare. MM Johanne. Chr. J. Nygaard er gift med Petra, f. Skjødt i Udby 12. 8. 1912. Forældre: Gdr. Søren R. Skjødt, Udby, og Hustru Jensine, f. Pedersen. Bedsteforældre: FF Fhv. Gdr. Rasmus Skjødt, Udby. FM Grethe. Chr. J. Nygaard overtog i 1939 Gaarden Matr. Nr. 8a m. fl., Kare, efter sine Forældre med et Areal paa 75 Tdr. Land. Gaarden har gennem flere Generationer været i Slægtens Eje. Bygningerne er ældre, men ombyggede, bl. a. er Stuehuset Bindingsværk, mens Udbygningerne blev ombyggede ca. 1914. Chr. J. Nygaard har bygget Svinehuset. Normal Besætning er 20 Køer plus Ungkreaturer, 2 Heste, Traktor, 70

Svin og Fjerkræ. Der er Nutidens Maskiner og Redskaber. Nygaards Far var Sognefoged fra 1933—54, og siden har Chr. J. Nygaard haft Hvervet.

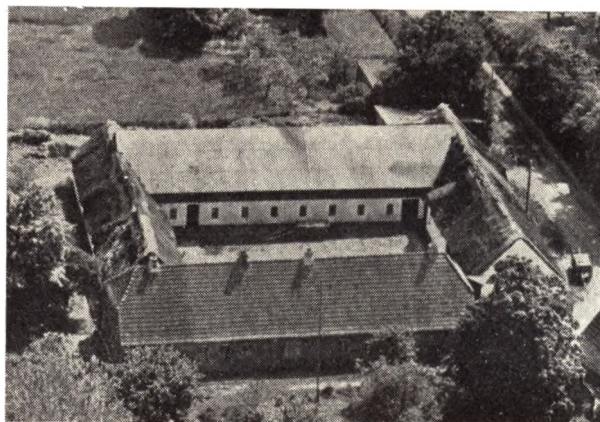

NYEGAARD, KNUD FRIIS, Gdr. og Sogneraadstørmænd,
»Borggaarden«, Holbæk, Ørsted,

er født samme Sted 15. 8. 1888. Forældre: Gdr. Søren Nyegaard, »Borggaarden«, og Hustru Kirsten Marie, f. Friis. Bedsteforældre: FF Gdr. Søren Nielsen Nyegaard, »Borggaarden«. FM Ane. MF Gdr. Knud Friis, Ørsted. MM Else Marie. Knud F. Nyegaard er gift med Jensine, f. Høeg i Kare 12. 4. 1898. Forældre: Gdr. Jens Chr. Høeg, »Høeggaarden«, og Hustru Ane Katrine Sofie, f. Jensen. Bedsteforældre: FF Gdr. Chr. Christensen, »Høeggaarden«. FM Agathe. MF Gdr. Jens Laursen, Tørslev. MM Mariane. I Ægteskabet er 1 Barn: Søren Nyegaard 7. 1. 1918. Knud Friis Nyegaard overtog i 1916 Slægtsgaarden Matr. Nr. 8a m. fl., Holbæk, efter sine Forældre med et Areal paa 60 Tdr. Land. Gaarden har gennem 5 Generationer været i Slægtens Eje. Bygningerne er ældre, bl. a. er Stald og Lade ca. 100 Aar gamle, Stuehuset opført 1872. Kostalden er opført af Nyegaard 1930, der ogsaa har undermuret alle de ældre Bygninger samt paalagt en Del fast Tag. Udover alm. Laudbrug drives der en Del Frøavl. Besætningen bestaar af 28 Kreaturer, 2 Heste, Traktor, 50 Svin og 70 Høns. Nyegaard har gennem Aarene haft forskellige Tillidshverv, deraf siden 1929 Sogneraadformand.

PEDERSEN, ANDERS BAATRUP, Propr., »Frøholm«,
Holbæk, Ørsted,

er født i Fulden 31. 10. 1901. Forældre: Gdr. P. Pedersen, »Pejtegaarden«, Fulden, og Hustru Kirstine, f. Baatrup. Bedsteforældre: FF Gdr. Jørgen Pedersen, »Pejtegaarden«. FM Marie. MF Gdr. Peter Baatrup, Kysing. MM Kirsten. Anders B. Pedersen er gift med Elna, f. Bomholt i Saaby 6. 3. 1905. Forældre: Mejeribestyrer Mikkil Bomholt, Saaby, og Hustru Marie, f. Jørgensen. Bedsteforældre: FF Gdr. Jens Bomholt, Vejlbj. FM Ane Kirstine, f. Kaa. MF Kroejer Søren Jørgensen, Laasby. MM Marie. I Ægteskabet er 1 Barn: Gerda 29. 7. 1929. Anders Baatrup Pedersen købte i 1945 Gaarden Matr. Nr. 1 m. fl., Frøholm, af Proprietær Munch med et Areal paa 195 Tdr. Land. »Frøholm« var tidligere mindre, og dens oprindelige Navn var »Holbæk Møllegaard«, da der i ældre Tid var Vindmølle, men denne staar nu i Hald og er stadig i Virksomhed. Stuehuset er opført 1868, men siden restaureret, Udbygningerne er opført 1917 efter Brand, men Pedersen har i 1951 oprettet Kostalden, som var helt sunket sammen, og i 1953 ny Lade. Besætningen

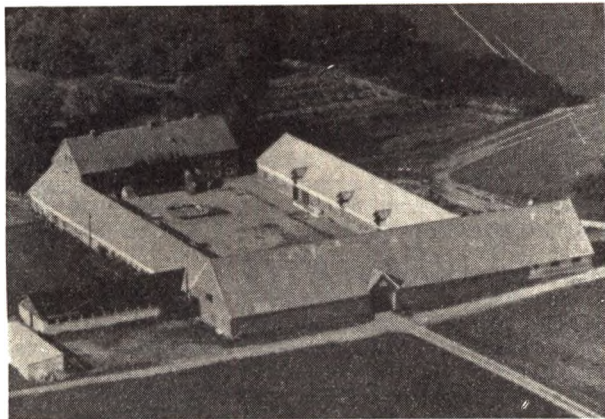

bestaar for Tiden af 70 Kreaturer, 3 Heste, 2 Traktorer, 20 Søer samt Svin. Der drives Frøavl i ca. 60 Tdr. Land og ellers alm. Landbrug med Anvendelse af Nutidens Maskiner og Redskaber, bl. a. Mejetærsker.

PEDERSEN, ARNE, Gdr., »Gammelgaard«, Holbæk, Ørsted,

er født i Gjerlev 22. 12. 1915. Forældre: Bmd. Rasmus Pedersen, Gjerlev, og Hustru Maren. Arne Pedersen købte i 1954 Gaarden Matr. Nr. 5 i Holbæk af Niels Ove Christensen med et Areal paa 9 Tdr. Land, der i 1916 blev udstykket fra Hvedegaarden i Holbæk. Bygningerne er tildels de samme, dog er der siden opført Hestestald, Hønseshus, Tørvehus m. m. Normal Besætning er 5 Køer plus Ungkreaturer, 1 So samt Svin og Fjerkræ. Marken drives med Hjælp fra Maskinstation.



PEDERSEN, JENS MADSEN, Gdr., »Skovsland«, Holbæk Mk., Ørsted,

er født samme Sted 17. 2. 1907. Forældre: Gdr. Peder Madsen Pedersen, Holbæk Mk., og Hustru Maren. Bedsteforældre: FF Gdr. Jens Madsen Pedersen, Kare. FM Sofie Marie. MF Træhdl. Peder Møller Kristensen, Holbæk. MM Karen Marie. Jens Madsen Pedersen er gift med Lilly, f. Kræmmer i Velle 28. 6. 1913. Forældre: Gdr. Kresten Kræmmer, Velle, og Hustru Marie. Bedsteforældre: FF Gdr. Frederik Kræmmer, Velle. FM Marie. MF Bmd. Rasmus Andersen, Velle. MM Karen Marie. I Ægteskabet er 3 Børn: Bente og Birte 7. 5. 1945 og Kurt 27. 10. 1947. Jens Madsen Pedersen overtog i 1943 Gaarden Matr. Nr. 16b m. fl.,

Holbæk, efter sine Forældre med et Areal paa 36 Tdr. Land, hvortil der siden er tilkøbt 8 Tdr. Land. Pedersens Far købte Gaarden i 1906 af Rasmus Skrivers, men da var Arealet kun paa 14 Tdr. Land. Bygningerne er opført ca. 1895, men siden tilbyggede, og Jens Pedersen har moderniseret dem indvendig. Normal Besætning er 25 Kreaturer, 2 Heste, 25 Svin og Fjerkræ.

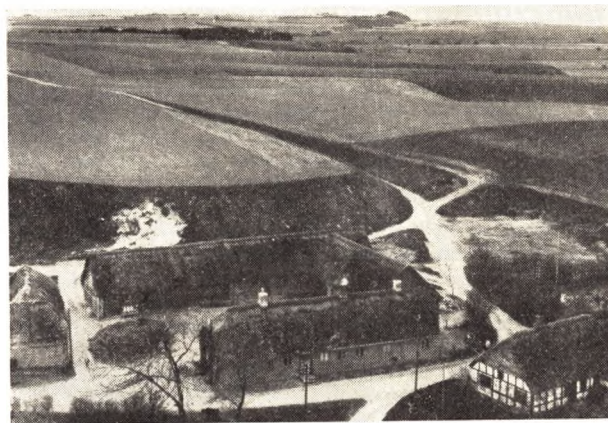

PEDERSEN, MARTINUS, Gdr., Kare, Ørsted,

er født i Kare 23. 10. 1906. Forældre: Bmd. Peder Pedersen, Kare, og Hustru Maren. Bedsteforældre: FF Arbm. Kristian Goetlieb Pedersen, Kare. FM Maren. MF Bmd. Niels Gundersen, Holbæk Sogn. MM Johanne. Martinus Pedersen er gift med Karla, f. Andersen i Bode 19. 3. 1911. Forældre: Tømrer Peder Andersen, Voer, og Hustru Mariane. Bedsteforældre: FF Tømrer Laurids Andersen, Ll. Sjørup. FM Maren. MF Smed Peder Nielsen, Bode. MM Kirsten. I Ægteskabet er 7 Børn: Poul Erik 27. 7. 1932, Esther 8. 11. 1933, Peder 7. 12. 1937, Henning 29. 2. 1940, Birgit 16. 2. 1945, Ernst 19. 6. 1948 og Gert 28. 12. 1952. Martinus Pedersen købte i 1946 Gaarden Matr. Nr. 6b m. fl. af Jens Møller Poulsen med et Areal paa 25 Tdr. Land. Arealet var før større, da der er frasolgt. Bygningerne er ældre, dog er Hestestalden opført ca. 1910, mens de øvrige Bygninger er undermurede og restaurerede. Der er kun delvis Besætning, som i Dag bestaar af 15 Kreaturer, 30 Svin, Traktor og Fjerkræ. Der drives et alm. alsidigt Landbrug med Nutidens Maskiner og Redskaber.

PEDER PEDERSEN, fhv. Lmd., Kare, Ørsted,

er født i Kare 21. 6. 1882 og død 1943. Forældre: Arbm. Chr. Goetlieb Pedersen, Kare, og Hustru Maren, f. Andreassen. Peder Pedersen var gift med Maren Magdalene, f. Gundersen i Holbæk 21. 7. 1883. Forældre: Bmd. Niels Gundersen, Holbæk, og Hustru Johanne, f. Ruge. Bedsteforældre: FF Lmd. Kristian Gundersen, Udby, FM Maren, MF Skomager Klaus Ruge, Holbæk, MM Anna. I Ægteskabet var 10 Børn: Niels, Johan, Martinus, Anders, Anna, Jens, Rasmus, Marie, Magda og Aksel. Peder Pedersen købte i 1929 Ejendommen Matr. Nr. 14b m. fl. Kare af Jens Madsen med et Areal paa 9 Tdr. Ld. Stuehuset er opført 1883, Stald og Lade 1929 af Peder Pedersen. Normal Besætning er 3 Køer plus Ungkreaturer samt Svin og Fjerkræ. Sønnen Rasmus har siden sin Fars Død bestyret Ejendommen for sin Mor.

RASMUSSEN, HANS CHR. NYGAARD, Gdr.,
Udby, Ørsted,
er født i Udby 3. 1. 1899. Forældre: Gdr. Adolf Rasmussen, Udby, og Hustru Ane, f. Nygaard. Bedsteforældre: MF Gdr. Chr. Nygaard, Udby, MM Maren. Hans Chr. Nygaard Rasmussen er gift med Betty, f. Johnsen i Aalsø 3. 6. 1904. Forældre: Gdr. Søren Johnsen, Aalsø, og Hustru Anna. I Ægteskabet er 6 Børn: John, Doris, Adolf, Anna, Poul og Asta. Hans Chr. Rasmussen købte i 1951 Gaarden Matr. Nr. 11k Udby af Søren Christensen med et Areal paa 18 Tdr. Ld., der tidligere var større, da der er blevet udstykket herfra. Stuehuset er over 200 Aar gammelt og opført i Bindingsværk, Udbygningerne opført ca. 1910. Rasmussen har moderniseret Stuehuset indvendig samt paalagt fast Tag. Gaarden drives kvægløs med Avl af Frø, Korn og Industriroer. Der holdes dog ca. 200 Høns. Hans Chr. Rasmussen har tillige i ca. 10 Aar haft Gaarden Matr. Nr. 16h m. fl., men afstod i 1951 denne til Sønnen John.

RASMUSSEN, JENS REVSBECH, Gdr.,
Gammelgaard, Holbæk, Ørsted,
er født i Voer 12. 3. 1918. Forældre: Slagter Niels P. Revsbech Rasmussen, Kare, og Hustru Karen Marie. Bedsteforældre: FF Gdr. Niels Aksel Rasmussen, Kare, FM Sofie Martine, MF Købm. Jens Christensen. Voer, MM Maren. Jens Revsbech er gift med Agnethe Eleonora, f. Jensen i Holbæk 18. 6. 1919. Forældre: Bmd. Chr. Jensen, Gammelgaard, og Hustru Marianne. Bedsteforældre: FF Bmd. Rasmus Jensen, Holbæk Mk., FM Maren, f. Sørensen, MF Bmd. Anders Nielsen, Holbæk, MM Helene. I Ægteskabet er 5 Børn: Kresten Jørgen 15. 3. 1943, Niels Peter 2. 6. 1944, Søren Oluf 4. 6. 1947, Karl Aage 12. 8. 1951 og Marianne 30. 12. 1955. Jens Revsbech købte i 1954 Ejendommen Matr. Nr. 28b Holbæk af Magnus Kusk med et Areal paa 11 Tdr. Ld., der i 1916 blev udstykket fra Hvedegaarden og Ejendommen da oprettet af Niels Rasmussen. Bygningerne er de samme som ved Oprettelsen, dog er der blevet bygget Staklade, og Stalden er tilbygget af Rasmussen. Normal Besætning er 5 Køer plus Ungkreaturer, 2 Heste samt Svin og Fjerkræ.

RASMUSSEN, NIELS, Bmd., Skovsland,
Holbæk Mk., Ørsted,
er født i Holbæk 25. 3. 1914. Forældre: Bmd. Rasmus Rasmussen, Holbæk, og Hustru Petrea. Bedsteforældre: FF Gdr. Niels Rasmussen, Kare, FM Sofie, MF Bmd. Ole Rasmussen, Holbæk, MM Margrethe. Niels Rasmussen er gift med Anna Katrine, f. Høeg i Kare 5. 7. 1917. Forældre: Gdr. Kresten Høeg, Kare, og Hustru Jensine. Bedsteforældre: FF Gdr. Jens Chr. Høeg. »Høeggaarden«, FM Ane Katrine, MF Bmd. Søren Pedersen, Holbæk Mk., MM Kirsten. I Ægteskabet er 1 Barn: Ove 20. 5. 1944. Niels Rasmussen købte i 1938 Ejendommen Matr. Nr. 22b Holbæk af sin Onkel Kristian Revsbech med et Areal paa 15½ Td. Ld., der oprindeligt er udstykket fra Matr. Nr. 22a. Bygningerne er ældre, men restaurerede, og normal Besætning bestaar af 5 Køer plus Ungkreaturer, 2 Heste samt Svin og Fjerkræ.

RASMUSSEN, PETER, Gdr.,
Udby, Ørsted,
er født i Udby 28. 11. 1903. Forældre: Gdr. Anton Rasmussen, Udby, og Hustru Susanne. Bedsteforældre: FF Gdr. Søren Rasmussen, Udby, FM Anne, MF Rasmus Grauballe, Fjellerup, MM Mette Marie. Peter Rasmussen er gift med Anna, f. Mortensen i Udby 25.

8. 1900. Forældre: Gdr. Jens Mortensen, Udby, og Hustru Laura. Peter Rasmussen overtog i 1940 Gaarden Matr. Nr. 12b m. fl. Udby efter sine Forældre med et Areal paa ca. 56 Tdr. Ld., men det var tidligere større, da det har været hvad man kaldte en Helgaard, men den blev ca. 1850 delt mellem 2 Søskende af Slægten Rasmussen. Gaarden har siden ca. 1700 været i Slægtens Eje. Bygningerne er ældre Bindingsværk, men restaurerede overalt. Normal Besætning er 10 Køer plus Ungkreaturer, Traktor samt Svin og Fjerkræ.

REVSBECH, KRESTEN, Bmd.,
»Kratly«, Kare Mark, Ørsted.
er født i Kare 1. 7. 1889. Forældre: Bmd. Morten Revsbech Sørensen, Kare, og Hustru Sidsel Marie. Bedsteforældre: FF Gdr. Kresten Sørensen (Hevring), Kare, FM Jensine Marie, MF Husm. Søren Sørensen, Kare, MM Mette Marie. Kresten Revsbech er gift med Klara, f. Severinsen i Tørslev 26. 3. 1893. Forældre: Maler Niels Severinsen, Tørslev, og Hustru Mette Marie, f. Clemmensen. I Ægteskabet er 5 Børn: Sigrid 7. 4. 1914, Metha 7. 11. 1918, Niels 11. 10. 1920, Rebekka 20. 12. 1922 og Kaj 25. 2. 1930. Kresten Revsbech købte i 1914 en Parcel Matr. Nr. 5c m. fl. paa 12 Tdr. Ld., som blev udstykket fra Jens Madsens Gaard i Kare. Bygningerne blev opført 1915. Siden er der tilkøbt 3½ Td. Ld. Mose i Estruplund Sogn. Bygningerne er de samme, og normal Besætning bestaar af 4 Køer plus Ungkreaturer, 2 Heste, 1 So samt Svin og Fjerkræ.

SCHMIDT, F. N., Gdr., »Højbogaard«,
Holbæk, Ørsted,
er født i Jelling 1. 11. 1899. Forældre: Gdr. Niels Schmidt, »Grandgaard«, og Hustru Marie. F. N. Schmidt er gift med Vibeke, f. Knudsen i Klampenborg 31. 7. 1903. Forældre: Gross. Vilhelm Knudsen, Klampenborg, og Hustru Elisa. I Ægteskabet er 3 Børn: Tove Gurli 14. 9. 1928, Palle Mogens 21. 9. 1932 og Svend Erik 20. 2. 1935. F. N. Schmidt overtog ved sit Giftermaal med Erik Rasmussens Enke Gaarden Matr. Nr. 4a Holbæk i 1944. Arealet er 88 Tdr. Ld., hvorfra der siden er solgt 8 Tdr. Ld. Bygningerne er opført 1917 efter Brand af Poul Hofmann, men Schmidt har restaureret dem og paalagt nyt Tag m. m. Ca. Halvdelen af Jorden drives med Frøavl, og der er anskaffet Nutidens Maskiner og Redskaber. Normal Besætning er i Dag 8 Køer plus Ungkreaturer, 2 Heste, Traktor, 12—15 Søer samt Svin og 300 Høns. Gaarden har i en Aarrække været drevet kvægløs, men det er Hensigten at forøge Besætningen igen.

SKJØDT, RASMUS, fhv. Gdr.,
»Mølhøjgaard«, Udby, Ørsted,
er født samme Sted 3. 4. 1918 og død 1953. Forældre: Gdr. Søren P. Skødt, »Mølhøjgaard«, og Hustru Nielsine. Rasmus Skjødt var gift med Mary, f. Thomsen i Spidsborg 27. 5. 1921. Forældre: R. P. Thomsen, Spidsborg, og Hustru Mette Jensine. I Ægteskabet er 2 Børn: Kirsten 13. 10. 1945 og Ove 17. 5. 1950. Rasmus Skødt overtog i 1952 Gaarden Matr. Nr. 10 a efter sine Forældre med et Areal paa ca. 95 Tdr. Ld. Skjødts Far købte Gaarden i 1913 af Jens Bojes Enke. Bygningerne er ældre, men ombyggede, bl. a. er Hestestalden opført 1921, Kostalden 1934. Normal Besætning er ca. 50 Kreaturer, 2 Heste, Traktor, 40 Svin samt Fjerkræ. Fru Skjødt har drevet Gaarden siden sin Mands Død.

SKØDT, JENS, Gdr., »Elmegaard«,
Udby, Ørsted,
er født samme Sted 23. 11. 1910. Forældre: Gdr. Søren

Skødt, »Elmegaard«, og Hustru Ane Marie, f. Madsen. Bedsteforældre: FF Gdr. Jens Skødt, Bode, FM Barbara, MF Gdr. P. Chr. Madsen, »Elmegaard«, MM Ane Kirstine. Jens Skødt er gift med Agnes, f. Andersen i Ebeltoft Landsogn 15. 10. 1912. Forældre: Gdr. Chr. Andersen, Øer, og Hustru Oline. Bedsteforældre: FF Anders Nielsen, Holme, FM Ane Dorthea, MF Niels Kejser, Boeslum, MM Nicoline. I Ægteskabet er 3 Børn: Niels Erik og Anna Marie 2. 10. 1942 og Karen Margrethe 22. 6. 1950. Jens Skødt overtog i 1941 Gaarden Matr. Nr. 13a m. fl. efter sin Far med et Areal paa 60 Tdr. Ld. Gaarden laa tidligere i Udby, men blev ca. 1840 flyttet hertil, vistnok af Skødt Bedstefar P. Chr. Madsen. Bygningerne er siden i 1900 ombyggede efter Lynbrand, men siden er der tilbygget og paalagt fast Tag. Gaarden har gennem 4 Generationer været i Slægtens Eje. Gaarden drives for Tiden kun med halv Besætning og Frøavl i ca. 12 Tdr. Ld. samt Avl af Industriroer.

SØRENSEN, JENS, Bmd. og Slagter,
»Damgaarden«, Udby, Ørsted,

er født i Ingerslev 24. 9. 1897. Bmd. Anton Sørensen, Holbæk Mk., og Hustru Marie, f. Jensen. Bedsteforældre: FF Jens Sørensen, FM Mariane. Jens Sørensen er gift med Marie, f. Mortensen i Udby 6. 5. 1898. Forældre: Gdr. Jens Mortensen, Udby Mk., og Hustru Laura. Bedsteforældre: FF Arbm. Martin Jensen, »Boldegaard«, FM Dorthe, MF Gdr. Mads Grand Christensen, »Ruggaarden«, Hevring, MM Severine. I Ægteskabet er 2 Børn: Jens Anker 29. 10. 1921 og Børge 19. 8. 1923. Jens Sørensen købte i 1939 Gaarden Matr. Nr. 14i m. fl. Udby af Jens Hejlskov Pedersen med et Areal paa 9 Tdr. Ld., hvortil der siden er tilkøbt 2½ Td. Ld. Bygningerne er ældre, men restaurerede af Sørensen. I ældre Tid har der været Købmandsforretning her. Ved Overtagelsen var Ejendommen tom for alt, men der er anskaffet Nutidens Redskaber og Maskiner, og normal Besætning i Dag er 2 Heste, 5 Køer plus Ungkreaturer, 1 So samt Svin og Fjerkræ. Jens Sø-

rensen er udlært som Slagter og har haft Forretning i Holbæk, men arbejder endnu i Udby som Hjemmeslagter.

SØRENSEN, SIGURD, Frugtavler,
»Vanghaven«, Holbæk, Ørsted,

er født samme Sted 20. 9. 1900. Forældre: Malerm. P. Sørensen, Holbæk, og Hustru Kirstine. Sigurd Sørensen er gift med Josephine, f. Pedersen i Lyngaa 8. 10. 1904. Forældre: Forpagter P. Pedersen, Lyngaa »Bægaard«. I Ægteskabet er 3 Børn: Vagn, Anne Marie og Steen. Sigurd Sørensen overtog i 1938 Ejendommen Matr. Nr. 42b Holbæk efter sine Forældre med et Areal paa 5 Tdr. Ld. I 1946 tilkøbte Sørensen Naboejendommen Matr. Nr. 13e Holbæk af Jensen Kusk med et Areal paa 9½ Td. Ld. Aaret før var tilkøbt yderligere 3 Tdr. Ld. af Bmd. Chr. Olsen. Sørensens Far købte Ejendommen her 1902, men kun med et Areal paa 3 Tdr. Ld., hvortil han siden købte 2 Tdr. Ld. af Smedem. Niels Frandsen. Han tilplantede 5 Tdr. Ld. med Frugtræer, og Sørensen har tilplantet Resten af Arealet, saa der nu er ca. 6000 Frugtræer.

THYKJÆR, LUDVIG, Gdr., »Kærhøjgaard«,
Holbæk, Ørsted,

er født i Holbæk 24. 8. 1924. Forældre: Gdr. Bernhardt Thykjær, Holbæk, og Hustru Maren. Bedsteforældre: FF Kirkebetjent og Gartner Jens Thykjær, Mørke, FM Bertha Marie, MF Gdr. Anton Laursen, Hollandsbjerg, MM Marie. Ludvig Thykjær er gift med Rigmor, f. Hansen i Poulsker paa Bornholm 5. 12. 1933. Forældre: Bmd. Jochum Hansen, Poulsker, og Hustru Manna. Ludvig Thykjær overtog i 1953 Gaarden Matr. Nr. 20a Holbæk efter sine Forældre med et Areal paa 34 Tdr. Ld. Thykjærs Far købte Gaarden i 1923 af sin Onkel Ludvig Jensen, men dengang laa den i Holbæk By, hvorefter den i 1945 efter Brand blev flyttet hertil. Normal Besætning er 10 Køer, 10 Ungkreaturer, 2 Heste, Fjerkræ og der leveres ca. 60 Svin aarlig. Der drives et alm. Landbrug med Nutidens Maskiner og Redskaber.

VORE SOGN

(Vore-Estruplund Kommune).

det mindste i Herredet og adskilt fra Annekset Estruplund ved Ørsted Sogn, omgives af dette og Holbæk Sogn samt Randers Fjord. I Sognet en Enklave af Ørsted Sogn. Kirken ligger c. 16 km ØNØ. for Randers. De ikke videre højtliggende, temmelig jævne Jorder er ler- og sandmuldede samt sandede. Stenalt Fjord Plantage, anl. 1912, 40 ha, deraf tilpl. 34. Gennem Sognet gaar Landevejen fra Randers til vore.

Befolkning i 1921: 387 (1801: 240, 1850: 331, 1901: 415), boende i 91 Gaarde og Huse. Det saml. Hartk. (1905): 99 Td.; 25 Gaarde med 92 og 42 Huse med 7 Td. Hartk., samt 17 jordløse Huse. Ejds. (1924): 777, deraf Jordv.: 476. Areal: 1083 ha, hvoraf (1919) besaaet med Hvede 5 ha, Rug 71, Byg 68, Havre 192, Blands. til Modenhed 30, Kartofler 25, Foderroer 102; Brak udgjorde 42 ha, Grønfoder og Græsning 451, Haver o. l. 11, Tørvemo-

ser 2, Skov 3, Heder og Lyngbakker 34, Klitarealer og Stenmarker 4. Kreaturhold (1923): 144 Heste, 576 Stk. Hornkv. (deraf 299 Køer), 18 Geder, 157 Faar, 606 Svin.

I Sognet Byerne: Vore (Voer; c. 1300 Wore, c. 1500 Roxeworæ) med Kirke, Præstegd., Skole, Forskole (opf. 1912), Forsamlingshus, Alderdomshjem (opf. 1923; 8 Værelser), Brugsforen., Kbmshdl., Kro, Kornmagasin og en 180 m lang Anløbsbro for Dampskibe (ved Yderenden en Dybde af 4,7 m, fra Broen Færgesfart til Mellerup i Støvring Hrd.); en Del af Lille-Sjørup (1423 Siørup, 1664 Lild Siørup; Resten i Ørsted S.

Vore S., een Sognekommune med Annekset, har Tingsted i Ørsted og hører under Rets- og Politikr. Rovsø Hrd. m. m. (Randers), Randers Amtstuedistr., Rovsø Lægekr., Rovsø m. fl. Hrdr.s Skattekr., Gerlev-Rovsø Hrdr.s Vurderingskr., Amtets 4. Folketingskr., 3. Forligskr. og 4. Udskrivningskr.' 326 Lægd. Kirken er selvejende.

Kirken bestaar af Kor og Skib samt Taarn mod V. og Vaabenhus mod S. Kor og Skib med Bjælkeloft, er fra romansk Tid af Granitkvadre paa Sokkel med Skraakant. Et Par Vinduer, Norddøren og en Dør paa Korets Sydside er tilmurede; derimod benyttes endnu den smukke Sydportal (med Halvsøjler, Gud Faders Billede paa Overliggeren og Evangelisterne Markus' og Lukas' Symboler ved Siderne); ogsaa Korbuen er

bevaret. I gotisk Tid tilføjedes det lille Taarn af røde Munkesten, med Pyramidetag; Underdelen er ikke forbundet med Skibet, men har høje Spidsbuer ud til det fri. Vaabenhuset, af Mursten med Skraatag, er vistnok senere. Ny Altertavle (Forklarelser) af Billedhugger Fjeldskov, fra 1874. (Den gl. Altertavle, i Renæssancestil, med Bjørn Andersens og Hustruer Sidsel Ulfstands og Karen Friis' Vaaben, fra 1573, er nu i Nationalmuseet). Romansk Granitfont med Løver, Ørne og Løvværk. Prædikestol i Renæssancestil, Stolestader fra 1604 og 1607 med Jacob Bjørn og Anne Krabbes Navne og Anevaaben. En mishandlet, malet Alterbordsforside fra 1590 har de samme Vaaben. Præstestol fra 1649. I Skibets Vestende en Ligsten fra c. 1575 med Fru Boel Mus til Stenalts Vaaben og Navn med Aarst. 1431. En romansk Ligsten med Korsfigur ligger ved Indgangen til Vaabenhuset. Paa Korbuens Underside er fundet Kalkmalerier fra omtr. 1500 (Christus og Jfr. Maria med Barnet), restaur. 1899 af E. Rothe. — Paa Kirkegaarden er 1920 rejst en Genforingssten.

I Sognet nævnes 1375 og 1433 Gaarden »Kallisgaard«.

Der vides intet om Gravhøje i Sognet. V. for Vore paa det høje Land ud mod Fjorden er der under Markflade truffet enkelte mindre Grave fra den yngre Stenalder.

ESTRULUND SOGN

(Vore—Estruplund Kommune)

Anneks til Vore, hvorfra det skilles ved Ørsted Sogn, omgives af dette og Holbæk Sogne, fra hvilke det delvis skilles ved Ingerslev Aa, samt Kattedgat. Til Sognet hører en Enklave i Holbæk Sogn, og i Sognet ligger en Enklave af samme S. Kirken ligger c. 22 km ØNØ. for Randers. De for en Del noget højtliggende, temmelig jævne Jorder (Hjelmhøj, 42 m; Rummelhøj med Rummeldal) er overvejende lermuldede, dog langs Kynten til Dels sandede, med Engstrækninger. Nogen Skov (Hulsk., Palmoskær, Estruplund Sk.). Estruplund med Have og Strand besøges af en Del Turister.

Befolkning i 1921: 488 (1801: 263, 1850: 398, 1901: 518). boende i 106 Gaarde og Huse. Det saml. Hartk. (1905): 178 Td.; 32 Gaarde med 170 og 48 Huse med 8 Tdr. Hartk., samt 15 jordløse Huse. Ejdskr. (1924): 2117, deraf Jordv.: 1317. Areal: 1599 ha, hvoraf (1919) besaaet med Hvede 41 ha, Rug 77, Byg 127, Havre 227, Blands. til Modenhed 26, Kartofler 33, Foderroer 146; Brak udgjorde 92 ha, Grønfoder og Græsning 570, Haver o. l. 24, Tørvemoser 6, Skov 116, Heder og Lyngbakker 31, Vandar. 6. Kreaturhold (1923): 226 Heste, 1086 Stk. Hornkv. (deraf 523 Køer), 12 Geder, 172 Faar, 998 Svin.

I Sognet Estruplund Kirke (1581 Estrup) ved Gaarden af samme Navn, og Byerne: Store-Sjørup (1579 Store Siørup) omkring en Sø, med Skole, Forsamlingshus, Missionshus og Kbmndshdl.; Tørslev (1425 Tørsløff) med Skole og Kbmndshdl.; en Del af Ingerslev (1423 Ingisløff; Resten i Holbæk S.) med Skole (opf. 1901) og Kbmndshdl. Aahuse. Gaarde: Hovedgaarden Estruplund (1426 Æsindorp, 1437 Ænsændrup) har 33,9 Td. H., Ejds. 400, deraf Skoven 60, Jordv. 245, deraf Skoven 36; c. 334 ha, deraf Ager 163, Eng 74, Skov 77, Hede 14. Tørslevgaard har 19,9 Td. H., Ejds. 210, Jordv. 144; c. 141 ha, deraf Ager 133, Eng 4, Skov 1, Mose 1. Lundballegaard har 18,8 Td. H., Ejds. 185, Jordv. 127; c. 141 ha, deraf Ager 105, Eng 24, Skov 6, Mose 1. Hevring Mølle.

Estruplund S., een Sognekommune med Hovedsognet, har s. Tingsted og hører under de s. Kredse som dette, samt 4. Udskrivningskr. 327. Lægd. Kirken er selvejende.

Den lille Kirke bestaar af Skib og Kor med lille Apsis, Taarn mod V. og Vaabenhus mod S. Skib og Kor med Apsis er fra romansk Tid, af røde Munkesten. Skibet har en Rundbuefrise, som paa Nordsiden er baaren af Søjler. Begge Døre, der har Søjler, False og et fremspringende Dørfelt, paa Nordsiden med spids Frontespice, er bevaret, ligesom eet af de oprindl. Vinduer (tilmuret ligesom Norddøren). Senere i Middelalderen forlængedes Skibet mod V., der indbyggedes Hvælvinger i Kor og Skib, og Taarn med Pyramidetag, og Vaabenhus, med Kamgavl og Blindinger, opførtes af Munkesten. Altertavle fra c. 1600 med nyere Malerier, Prædikestol fra 1663 med snoede Søjler. Romansk Granitfont med Ornamenten og Figurer. Et sengotisk Krucifiks opbevares nu i Randers Museum. Den ene Klokke, med Majuskelindskr., er fra den tidligere Middelalder. Der blev i 1899 fundet Kalkmalerier over hele Kirken, stammende tildels fra Middelalderens Slutning, men opmalede i 1542 (atter overhvidtede).

Estruplund. 1499 udlagde Hr. Erik Ottesen (Rosenkrantz) til sin afdøde Søn Holgers Børn bl. a. en Del Gods i Estrup i Rovsø Hrd. og Skoven »Esdorplund«. Her opstod senere en Herregaard, der 1609 og 1613 tilhørte Anders Jørgensen Friis, derefter Eske Brock (død 1625) og 1638 hans Svigersøn Frans Lykke (død 1655), der brugte den (16 Td. H.) som en Ladegaard til Hevringholm. (I Herredets Tingbog for 1680 siges: »For 53 Aar siden stode 2 Bøndergaarde ved E., som

bleve afbrudte, og Jorderne underlagte Hovedgaarden«). Da Frans Lykkes Søn Kaj havde forbrudt sit Gods til Kronen, udlagde Kommissærerne i hans Bo 1662 E. med lidt Gods til Herredsf. i Bjæverskov Hrd. Peder Gad for 2514 Rd. Hans Arvinger skødede den 1668 til Knud Jensen, men 1680 solgte Maren Jensdatter Hammel den (16 Td. H.) med 3 Gaarde for 2990 Rd. til Generalløjtn. Joh. Rantzau til Bramming; 1689 tilhørte den Laurids Eriksen Vraae, død 1712, hvis Enke Else Eskildsdatter atter 1723 solgte E. (34 og 215 Td. H.) til Justitsrd. Jacob Kaalund, død 1744, hvorefter den 1745 paa Aukt. blev solgt for 11.720 Rd. Sølv i 8 og 10 Skillingstykker til Kancellird. Hans Eilersen Steinfeld til Demstrup, der straks overdrog Buddet til Forp. paa Mariagerkl. Hans Vincentsen Tørslev, som kort før sin Død 1765 overdrog den (34 og 210 Td. H.) til sin ældste Søn Laurs Chr. T., død 1783; hans Enke Ane Margr. Schifter (død 1809) solgte 1785 E. (33 og 215 Td. H.) for 30.000 Rd. til Chr. Møller til Aaløkkegaard, der kort før sin Død 1787 overlod den for 25.000 Rd. til sin Søn Hans Adolf M., død 1791, hvorefter den (34 og 204 Td. H.) paa Aukt. blev købt for 38.100 Rd. af Kancellideputeret Grev Preben Brahe Schack, der efter kgl. Bevill. af 1802 lagde E. under Stamhuset Stenalt, der nedlagdes 1805, hvorefter Greven 1806 solgte den for 98.000 Rd. til Kapt. J. C. Mylius til Bjørnholm (død 1852), som 1810 solgte en Del af Godset. Han overdrog den (i alt 175 Td. H.) 1851 for 80.000 Rd. til Sønnen, Kmjkr. S. W. V. M., og han solgte den (32 og 25 Td. H.) 1953 for 120.000 Rd. til Brygger H. Müller og Kapt. Fr. Buchwald til Anneberggaard, hvilke 1854 afhændede den for 81.405 Rd. til sidstes Søn Løjtn. J. Chr. B. (død 1903), fra hvem Sparekassen Bikuben overtog den 1899 ved Tvangsauktion for 219.500 Kr. Denne solgte den 1902 for 250.000 Kr. til Kammerjkr. J. H. Krieger til Isgaard, fra hvis Konkursbo den 1911 for 300.600 Kr. ved Aukt. gik over til Particulier C. F. Lehrmann, som 1912 solgte den til Kapt., Kammerjkr. V. Krieger for 370.000 Kr. — Den nuv. Hovedbygning er opf. 1916. I den paa en høj Skrænt smukt anlagte Have er en høj, klippet Bøgehæk.

Tørslevgaard er en gammel adelig Sædegaard, thi 1455—68 nævnes Niels Henriksen Prip i T. og 1477 Maren Torbensdatter i T. Blandt det Gods, Hr. Erik Ottesen (Rosenkrantz) 1499 udlagde til sin afg. Søn Holgers Børn (jvfr. ved Estruplund) var ogsaa »Tordzløffgard«; 1610 nævnes Fru Kirsten Munk i T. og se-

nere Fru Anne Mund til T.; 1633 blev den af Frans Lykke mageskiftet til Kronen. Den nuv. T. tilhørte 1855 G. V. H. Müller, 1860 Niels Møller, som 1863 solgte den (18 Td. H.) for 54.000 Rd. til N. C. S. S. Petersen, som 1874 afhændede den for 70.000 Rd. til P. Vestberg; derefter tilhørte den en kort Tid Sagfører Chr. J. Madsen, som 1900 afhændede den til W. Groth, der 1906 solgte den for 101.000 Kr. til C. L. Böss. Af hans Arvinger købte Kammerjkr. Krieger til Estruplund den 1917 for 250.000 Kr. Avlsbygningerne er opf. efter Brand 1921.

I Sognet ses nu ingen jordfaste Oldtidsmindesmærker, men der har tidligere været flere Gravhøje, om hvilke bl. a. Navne som Hjelmhøj, Rummelhøj og Tohøj ved St.-Sjørup minder.

Estruplund var Anneks til Ørsted, indtil det blev Anneks til Vore 1761 (Reskr. af 9. Oktober 1751).

ANDREASEN, ANIUS, Gdr., »Hjelmehøjgaard«,
St. Sjørup Mk., Ørsted,
er født samme Sted 28. 2. 1922. Forældre: Gdr. Anders Andreassen, »Hjelmehøjgaard«, og Hustru Petrine. Bedsteforældre: FF Bmd. Mads Anton Andreassen, Tørslev Dall, MF Musiker Jens Olsen, Mundelstrup, MM Stine. Anius Andreassen er gift med Ruth, f. Jensen i Dyrby 20. 4. 1929. Forældre: Lmd. Jens Børsting Jensen, Vejlbj, og Hustru Maren. I Ægteskabet er 4 Børn: Linda 15. 5. 1950, Anna-Lise 29. 11. 1951, Jens 4. 3. 1954 og Kjeld 1. 7. 1957. Anius Andreassen overtog i 1951 Gaarden Matr. Nr. 22b m. fl. St. Sjørup efter sine Forældre med et Areal paa ca. 23 Tdr. Ld. Andreasens Far købte Gaarden i 1916 af Carsten Pedersen med et mindre Areal. Udbygningerne er ældre, men restaurerede, mens Stuehuset er opført 1925. Normal Besætning er ca. 18 Kreaturer, 2 Heste, 2 Søer samt Svin og ca. 100 Høns.

ANDERSEN, KRISTIAN, Gdr.,
Voer, Ørsted,

er født i Sognet 2. 9. 1915. Forældre: Gdr. Jens Andersen, Voer, og Hustru Karen, f. Andersen. Bedsteforældre: FF Gdr. Vilhelm Andersen, Voer, FM Kirstine, MF Gaardfæster Laurs Andersen, Voer, MM Johanne. Kristian Andersen er gift med Kirsten, f. Dolberg Carstensen i Ørsted 1. 12. 1924. Forældre: Gdr. Carsten Carstensen, Ørsted, og Hustru Frandsine. Bedsteforældre: FF Gdr. Niels Carstensen, Bode, FM Barbara, MF Gdr. Otto Frandsen, Vejlbj, MM Sine. I Ægteskabet er 2 Børn: Karen 1. 1. 1948 og Jens 9. 11. 1949 Kr. Andersen overtog i 1953 Gaarden Matr. Nr. 20a m. fl. efter sine Forældre, der havde overtaget den 1912 efter Anders P. Knudsen med et Areal paa 42 Tdr. Ld., hvorfra der blev solgt 9 Tdr. Ld. og siden tilkøbt 20 Tdr. Ld., saa der i Dag er 53 Tdr. Ld. Det menes, at Gaarden tidligere har været Fæstegaard under »Stenalt«. Stuehuset er opført 1872, Laden ca. 1900 og 1930 baade Lade og Kostald. Normal Besætning er ca. 30 Kreaturer, 1 Hest, Traktor, 6 Søer. ca. 35 Svin og Fjerkræ.

ANDERSEN, SOFUS, Gdr., »Høgsminde«,

Voer, Ørsted,

er født i Sognet 21. 3. 1902. Forældre: Forpagter Kristian Andersen, Voer, og Hustru Rasmine, f. Jensen. Bedsteforældre: FF Gdr. Anders Hybert Andersen, Tørslev, FM Karen, MF Gdr. Jens Peder Jensen, Auning, MM Marie Sofie. Sofus Andersen er gift med Rise, f. Jensen i Kare 3. 4. 1917. Forældre: Gdr. Jens Jensen, »Høgsminde«, og Hustru Maren. Bedsteforældre: FF Gdr. Peder Jensen, »Gammelgaard«, FM Ane Kirstine, MF Bmd. Martinus Rasmussen, St. Sjørup, MM Mariane. I Ægteskabet er 2 Børn: Kristian Hybert 1. 8. 1940 og Minna Hybert 25. 1. 1952. Sofus Andersen overtog i 1951 sin Kones Hjem »Høgsminde«, Matr. Nr. 11a Voer, efter sine Svigerforældre med et Areal paa 61 Tdr. Ld., hvorfra der siden er solgt 4 Td. Ld. Fru Andersens Far købte Gaarden 1922, men da var Bygningerne ældre, der er ombyggede 1940 efter Lynbrand. Gaarden laa tidligere i Voer, men blev efter Brand ca. 1840 flyttet hertil. Normal Besætning er 14 Køer, 1 Tyr, 20 Ungkreaturer af hollandsk Race, 2 Hopper, Traktor, 3 Søer samt Svin og Fjerkræ. Der drives et alsidigt Landbrug med Nutidens Maskiner og Redskaber.

ANDERSEN, VILHELM, Gdr.,

Voer, Ørsted,

er født samme Sted 3. 4. 1911. Forældre: Gdr. Hans Andersen, Voer, og Hustru Mette, f. Christensen. Bedsteforældre: FF Gdr. Vilhelm Andersen, Voer, FM Kirstine, MF Gdr. Søren Christensen, Klovborg, MM Johanne. Vilhelm Andersen er gift med Ingrid, f. Bæk i Bode 19. 6. 1911. Forældre: Gdr. Søren Bæk, Bode, og Hustru Noline. Bedsteforældre: FF Gdr. Søren Skødt, Bode, FM Barbara. I Ægteskabet er 2 Børn: Kirsten 12. 11. 1939 og Else 12. 10. 1948. Vilhelm Andersen overtog i 1937 Gaarden Matr. Nr. 26a Voer efter sine Forældre med et Areal paa 74 Tdr. Ld., hvorfra der siden er solgt 2 Tdr. Ld. Eng. Andersens Bedstefar købte Gaarden i 1888 af Poulsen. Bygningerne er ældre, men delvis ombyggede, bl. a. er Kostalden opført 1934 og Laden er restaureret og tilbygget 1945. Normal Besætning er 12 Køer, 18 Ungkreaturer, Traktor, 60 Svin og 300 Høns. Vilhelm Andersen har endvidere købt Naboejendommen Matr. Nr. 32b Voer af Peter Eriksen i 1955 med et Areal paa 16 Tdr. Ld., men uden Besætning.



BINDER, KRISTIAN, Bestyrer,
»Egevang«, St. Sjørup, Ørsted,

er født samme Sted 8. 2. 1905. Forældre: Gdr. Jens P.

Binder, »Egevang«, og Hustru Frederikke. Bedsteforældre: FF Gdr. Rasmus Binder, »Egevang«, FM Mette Kirstine, MF Smed Hans Møller, Auning, MM Johanne. Kr. Binder bestyrer Gaarden »Egevang« Matr. Nr. 9a m. fl. St. Sjørup By, som ejes af hans Mor. Areal er ca. 60 Tdr. Ld. Binders Bedstefar Jens P. Binder købte Gaarden ca. 1860, men med et mindre Areal, og han ombyggede det hele, men siden er Udbygningerne atter ombyggede, bl. a. er Kostalden opført 1954. Normal Besætning er 35 Kreaturer, 2 Heste, Traktor, 8 Søer samt Svin og Fjerkræ. Der drives et alsidigt Landbrug med Nutidens Maskiner og Redskaber.



CHRISTENSEN, KAJ, Statshusmand,
Stenalt Mk., Ørsted,

er født i Holstebro 25. 9. 1912. Forældre: Gdr. Niels M. Christensen, Hald, og Hustru Johanne. Bedsteforældre: FF Gdr. Lars Møller Christensen, Jegindø, FM Kirstine, MF Handelsm. og Husm. Jakob Breyner, V. Assels Mk., MM Margrethe. Kaj Christensen er gift med Ane Marie, f. Andersen i Gl. Sole 22. 10. 1915. Forældre: Arbm. Knud Andersen, Gl. Sole, og Hustru Anna Marie. Bedsteforældre: FF Bmd. Peder Andersen, Solkær, FM Kirsten, MF Arbm. Thomas Olsen, Bøgeballe, MM Ane Marie. I Ægteskabet er 4 Børn: Bente 16. 1. 1943, Niels Jørn 16. 7. 1946, Knud Egon 16. 12. 1949 og Vagn Erling 9. 6. 1951. Kaj Christensen købte i 1948 Ejendommen Matr. Nr. 14q Voer af Alfred Jørgensen med et Areal paa ca. 17 Tdr. Ld., der i 1940 blev udstykket fra Stenalt og oprettet af Jørgensen. Bygningerne er de samme, men siden omformandrede og indrettet med Maskinhus. Ved Overtagelsen var der kun delvis Besætning, men i Dag er der 15 Kreaturer, 2 Heste, 2 Søer, 20 Svin og Fjerkræ.

ERIKSEN, ARTHUR CHR., Statshusmand,
Stenalt Mk., Ørsted,

er født i Bode 16. 11. 1917. Forældre: Husejer S. P. Eriksen, Bode, og Hustru Oline. Bedsteforældre: FF Fisker Chr. Eriksen, Bode Enge, FM Else Marie, MF Arbm. Anders Olsen, Voer, MM Nielsine. Arthur Chr. Eriksen er gift med Ragna, f. Nygaard i Kare 7. 2. 1922. Forældre: Gdr. Martinus Nygaard, »Karbygaard«, Kare, og Hustru Agathe. Bedsteforældre: FF Gdr. Kristian Nygaard, Kare, FM Rasmine, MF Gdr. Jens Chr. Høeg, Høeggaarden, Kare, MM Ane Katrine. I Ægteskabet er 3 Børn: Krista 19. 4. 1947, Anna Birthe 7. 11. 1955 og Inger Lise 16. 5. 1957. Arthur Chr. Eriksen købte i 1947 Ejendommen Matr. Nr. 14q Voer af sin Svoger Kristian Nygaard med et Areal paa 17 Tdr. Ld., hvortil der siden er tilkøbt 4 Tdr. Ld. Eng. Ejen-



dommen blev i 1940 udstykket fra Stenalt og oprettet af Kr. Nygaard. Eriksen har bygget Lade og Maskinhus. Besætning var der ingen af ved Overtagelsen, men i Dag er der 7 Køer plus Ungkreaturer, 2 Heste, 3 Søer, 20 Svin og ca. 50 Høns. Der er Nutidens Maskiner og Redskaber.

ERIKSEN, KRISTIAN, Statshusmand,
Stenalt Mk., Ørsted,

er født i Ørsted 28. 12. 1919. Forældre: Handelsmand Thomas Eriksen, Ørsted, og Hustru Nicoline. Bedsteforældre: FF Fisker Jens Chr. Eriksen, Bode, FM Else Marie, MF Anthon Thomsen. Kr. Eriksen er gift med Ida Sofie, f. Revsbech i Voer 24. 5. 1920. Forældre: Gdr. N. P. Revsbech, Voer, og Hustru Ane Katrine. Bedsteforældre: FF Gdr. Anton Revsbech, Vejlbj, FM Marie, MF Bmd. Chr. Andersen, Voer, MM Mine. I Ægteskabet er 2 Børn: Thomas 5. 7. 1945 og Tage 31. 1. 1948. Kr. Eriksen købte i 1945 Ejendommen Matr. Nr. 14s Voer af Anders Kahr med et Areal paa 18 Tdr. Ld., der i 1940 blev udstykket fra Stenalt og oprettet af Anders Kahr. Eriksen har tilbygget Lade og Stald samt Maskinhus. Normal Besætning er 8 Køer plus Ungkreaturer, 2 Heste, 2 Søer, 25 Svin samt Fjerkræ. Der er Nutidens Maskiner og Redskaber.

HANSEN, ANDERS, Gdr.,
St. Sjørup, Ørsted,

er født i Lintved 5. 3. 1922. Forældre: Statshusm. Niels Hansen, Fausing, og Hustru Karen Marie, f. Nielsen. Bedsteforældre: FF Vejm. Laurs Hansen, Auning, FM Ane Marie, MF Anders Krag Nielsen, Enslev, MM Sinne. Anders Hansen købte i 1951 Gaarden Matr. Nr. 27a m. fl. St. Sjørup af Chr. Rasmussen med et Areal paa 28 Tdr. Ld. Bygningerne er ældre, men ombyggede, bl. a. er Kostalden opført 1924. Ved Overtagelsen var der ingen Besætning, men i Dag er der 7 Køer plus Ungkreaturer, 2 Heste, 7 Søer samt Svin. Der er Nutidens Maskiner og Redskaber.

JENSEN, ANDERS REVSBECH, Statshusm.,
Stenalt Mk., Ørsted,

er født i Fausing 17. 1. 1911. Forældre: Gdr. Jens Jensen, Voer, og Hustru Jensine, f. Pedersen. Bedsteforældre: FF Bmd. Anders Jensen, Drammelstrup, FM Anna Mette, MF Gdr. Anton Pedersen, Vejlbj, MM Inger Marie. Anders R. Jensen er gift med Hilda, f. Sørensen i Glenstrup 12. 7. 1914. Forældre: Gdr. Martin Sørensen, Vorup, og Hustru Anna Marie, f. Nicolausen. Bedsteforældre: FF Gdr. Martinus Sørensen, Gundestrup, FM Kirstine, MF Gdr. Gustav Nicolau-

sen, Høndrup, MM Anna. I Ægteskabet er 7 Børn: Else, Ingrid, Grethe, Signe, Frits, Jens og Erik. Anders Revsbech Jensen købte i 1941 Parcellen Matr. Nr. 25b Voer med 23 Tdr. Ld., som blev udstykket fra Stenalt. Bygningerne blev oprettede samme Aar, men siden er baade Stald og Lade tilbyggede. Der er anskaffet Nutidens Maskiner og Redskaber. Normal Besætning er 8 Køer plus Ungkreaturer, 2 Heste, 3 Søer samt Svin og 80 Høns.



JENSEN, ANTON, fhv. Gdr.,
Voer, Ørsted,

er født i Møllerup 23. 6. 1865 og død 1918. Forældre: Gdr. Peder Jensen, Voer Mk., og Hustru Ane Katrine. Anton Jensen var gift med Jonnasine, f. Sørensen i Tvede 24. 12. 1878. Forældre: Arbm. Peder Sørensen, Tvede. I Ægteskabet er 10 Børn: Jensine, Peder, Ane Katrine, Søren, Niels Hedegaard, Kristian August, Nicoline Marie, Ove August, Jens Peter og Anna Elna. Anton Jensen overtog i 1900 Gaarden Matr. Nr. 24 Voer efter sine Forældre med et Areal paa 20 Tdr. Ld., hvortil der siden er tilkøbt ca. 12 Tdr. Ld. Jensens Far havde ejet Gaarden siden 1877, og da var den Fæstegaard under Stenalt, men blev frikøbt 1940. Stuehuset er opført ca. 1825, mens Stald og Lade er bygget siden. Siden sin Mands Død har Fru Jensen drevet Gaarden med Børnenes Hjælp. Normal Besætning er 10 Køer plus Ungkreaturer, 3 Heste, 1 So samt Svin, Fjerkræ og 2 Faar.

JENSEN, ANTON MARINUS, Gdr.,
»Voer Nygaard«, Ørsted,

er født i Lynderup 4. 12. 1919. Forældre: Gdr. Anton Jensen, Lynderup, og Hustru Karoline. Bedsteforældre: FF Gdr. Peder Isak Jensen, Lynderup, og Hustru Stine, FM Karl Frank, Aalestrup. Anton M. Jensen er gift med Gudrun, f. Thomsen i »Elkjærsholm«, Rygaard Strand 14. 3. 1921. Forældre: Gdr. Ole Thomsen, Voer Nygaard, og Hustru Maren. Bedsteforældre: FF Arbm. Jens Thomsen, Voer, FM Maren, MF Arbm. Chr. Mikkelsen, Vejlbj, MM Kristine. I Ægteskabet er 2 Børn: Margit 18. 6. 1944 og Ingrid 23. 11. 1947. Anton M. Jensen overtog i 1945 sin Kones Hjem Matr. Nr. 24k Voer efter sin Svigermor med et Areal paa 46 Tdr. Ld. Voer Nygaard har været Fæstegaard under Stenalt, og Ole Thomsen overtog den i Forpagtning 1923 og frikøbte den 1940, da Jordlovsudvalget udstykkede Stenalt. Udbygningerne er opført 1925 efter Brand, mens Stuehuset er ældre og Bindingsværk, men moderniseret og ombygget af Jensen, der ogsaa



har tilbygget Udbygningerne samt installeret el. Lys og Kraft samt Vand. Normal Besætning er 30 Kreaturer, 2 Heste, 50 Svin og ca. 100 Høns. Der er de moderne Maskiner og Redskaber.

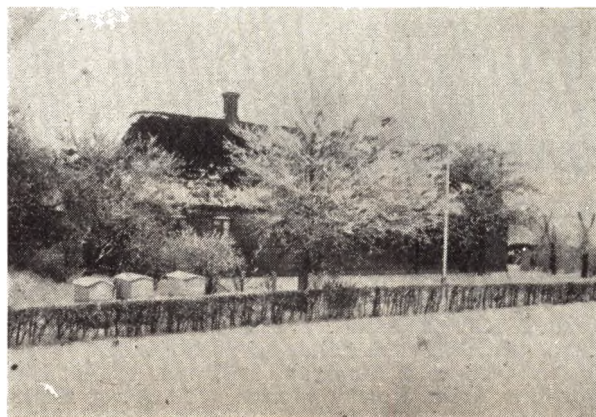

JENSEN, ARNE, Gdr., »Faiskær«,
Voer, Ørsted,

er født i Grund 15. 6. 1912. Forældre: fhv. Gdr. Jens Jensen, »Faiskær«, og Hustru Jensine. Bedsteforældre: FF Bmd. Anders Jensen (Hyllested), Drammelstrup, FM Ane Mette, MF Gdr. Anton Pedersen, Vejlbj, MM Inger Marie. Arne Jensen overtog i 1953 Gaarden Matr. Nr. 15b m. fl. efter sine Forældre med et Areal paa 48 Tdr. Ld. Jensens Far købte Gaarden i 1918 af Kristian Kjær. Gaarden hørte tidligere under Stenalt, og der var i 1918 en Afgift paa 11 Tdr. Ld. Byg til Stenalt, som blev betalt en Gang for alle ved Overtagelsen af Gaarden. Bygningerne var ældre og med Straatag, men er siden restaurerede og delvis ombyggede, bl. a. er Stuehus og Svinestald paalagt fast Tag, Hestestalden er ombygget 1924, Kostalden 1936, Laden 1945, Maskinhus 1952 og Kostalden er yderligere tilbygget 1955. I 1918 var der ingen Besætning, men i Dag er der 15 Køer, 23 Ungkreaturer, 2 Heste, Traktor, 5 Søer, 50 Svin samt 125 Høns.

JENSEN, PETER CATO, Forpagter,
»Østergaard«, Tørslev, Ørsted,
er født i St. Sjørup 9. 11. 1916. Forældre: Gdr. Ole Jensen, »Østergaard«, og Hustru Agnes, f. Andersen. Bedsteforældre: FF Gdr. Anton Jensen, Hevring, FM Martine, f. Skødt, MF Skrædder Peter Cato Andersen, Vi-

vild, MM Karen Marie. Peter Cato Jensen er gift med Johanne, f. Thomsen i Svenstrup 11. 9. 1926. Forældre: Gdr. Peter Thomsen, »Taffelgaarden«, Tylstrup, og Hustru Ellen, f. Olesen. I Ægteskabet er 9 Børn: Birgit, Gert, Tove, Arne, Inge, Rise, Marianne, Karen Marie og Anna Lise. Peter Cato Jensen overtog i 1952 Forpagtningen af Gaarden Matr. Nr. 3a m. fl. efter sine Forældre med et Areal paa 54 Tdr. Ld. Gaarden har været Slægtsgaard siden den blev frikøbt som Fæstegaard under Estruplund, og det var den daværende Kusk, kaldet Laust Kusk, som blev gift med Enken paa Østergaard. Ole Jensen overtog Gaarden efter sin Farbror Rasmus Jensen i 1942. Bygningerne er dels ældre og dels Bindingsværk, som senere er undermuret og restaureret. Normal Besætning er 17 Køer, 20 Ungkreaturer, 4 Heste, Traktor, 40 Svin og Fjerkræ. Der drives et alsidigt Landbrug med Nutidens Maskiner samt lidt Frøavl.

JEPSEN, ANKER, Bmd.,
Voer, Ørsted,

er født i Voer 19. 2. 1918. Forældre: Rentier Peter Jepsen, Voer, og Hustru Nielsine. Anker Jepsen er gift med Anna, f. Pedersen i Holbæk 18. 3. 1921. Forældre: Bmd. Chr. Pedersen, Voer, og Hustru Ellen. Bedsteforældre: FF Søren Peder Pedersen, Voer, FM Sofie, MF Morten Revsbech, Hammel, MM Anna Marie. I Ægteskabet er 3 Børn: Jørgen 25. 7. 1944, Karen Margrethe 30. 3. 1948 og Kristian 26. 3. 1956. Anker Jensen købte i 1950 Ejendommen Matr. Nr. 1m Voer af Chr. Andersen med et Areal paa 12 Tdr. Ld., hvortil der siden er tilkøbt 8 Tdr. Ld. Ejendommen har tidligere hørt under Stenalt og var da Daglejerhus, d. v. s. at Kreaturerne blev drevet i Hus her, og der var en Mand til at passe dem. Udhusene er opført 1925, men siden restaurerede, bl. a. er der isat nye Vinduer og paalagt Tegtag. Der drives et alsidigt Landbrug med dertil hørende Besætning.

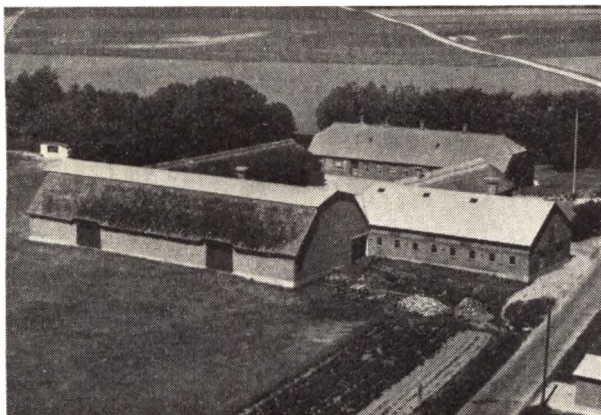

LAURSEN, EJNAR, Gdr.,
Tørslev, Ørsted,

er født i Fausing 29. 6. 1902. Forældre: Gdr. Jens Laurson, Grund, og Hustru Karen, f. Jensen. Bedsteforældre: FF Gdr. Laurs Madsen, Grund, FM Bertha, MF Kampstensmurer Chr. Jensen, Fløjstrup, MM Inger. Ejnar Laurson er gift med Maren, f. Neimann i Tørslev 4. 3. 1899. Forældre: Gdr. Anton Neimann, Tørslev, og Hustru Trine. Bedsteforældre: FF Gdr. Jakob Neimann, MF Mads Johansen. I Ægteskabet er 3 Børn: Ella, Edel og Helge. Ejnar Laurson overtog i 1932 Gaarden Matr. Nr. 6a Tørslev efter Kristian Christian-

sen med et Areal paa 61 Tdr. Ld., hvortil der siden er tilkøbt 10 Tdr. Ld. Bygningerne er opført ca. 1883 efter Brand, men i 1923 blev der bygget ny Kostald og i 1945 blev Laden udvidet. Normal Besætning er ca. 50 Kreaturer, 2 Heste, Traktor, 5 Søer, 50 Svin og 150 Høns. Der drives et alsidigt Landbrug med Nutidens Maskiner og Redskaber.

MIKKELSEN, SØREN A., Gdr., »Bakke-
gaard«, St. Sjørup, Ørsted,

er født i Nørager 30. 9. 1905. Forældre: Gdr. Marius Mikkelsen, St. Sjørup, og Hustru Nielsine Bolette, f. Sørensen. Bedsteforældre: FF Gdr. Søren Mikkelsen, Kvi, FM Mette, MF Gdr. Søren Madsen, »Skovgaard«, MM Ane Marie, f. Laursen. Søren A. Mikkelsen er gift med Bodil Kirstine, f. Jensen i »Brødkærsgaard« 14. 2. 1906. Forældre: Gdr. Jens Jensen, »Brødkærsgaard«, og Hustru Anna Kirstine, f. Neimann. Bedsteforældre: FF Gdr. Peder Jensen, »Brødkærsgaard«, FM Mette Elisabeth, MF Gdr. Anton Neimann, Tørslev, MM Bodil Kirstine. I Ægteskabet er 2 Børn: Kety og Ella 30. 12. 1934. Søren A. Mikkelsen købte i 1929 Gaarden Matr. Nr. 35b m. fl. af Karl Pedersen med et Areal paa 26 Tdr. Ld. Tidligere Ejer gennem mange Aar har været Kresten Therkelsen, som har tilkøbt en Del af Jorden. Ved Overtagelsen i 1929 var der kun en Vinkelejeendom i Bindingsværk, men Mikkelsen har restaureret samt tilbygget Laden, opført Maskinhus, Høsehuse, Vaskehus og Tørvehus. Normal Besætning er 8 Køer plus Ungkreaturer, Traktor, 4 Søer samt Svin og Fjerkræ. Der drives et alsidigt Landbrug med Nutidens Maskiner og Redskaber.

MOGENSEN, JENS, Gdr.,
Voer, Ørsted,

er født i Sognet 12. 12. 1908. Forældre: Gdr. Niels Chr. Mogensen, Voer, og Hustru Oline. Bedsteforældre: FF Gdr. Jens Mogensen, Voer, FM Else Marie, MF Gdr. Niels Chr. Olesen, Voer, MM Dorthea. Jens Mogensen er gift med Johanne, f. Kaaberbøl i Nørup 15. 5. 1911. Forældre: Gdr. og Muremester Jens Kaaberbøl, Nørup, og Hustru Elsine. I Ægteskabet er 2 Børn: Niels Kristian 30. 10. 1937 og Knud 11. 8. 1942. Jens Mogensen overtog i 1950 Gaarden Matr. Nr. 8a m. fl. Voer efter sine Forældre med et Areal paa ca. 40 Tdr. Ld. Gaarden har gennem flere Generationer været i Slægtens Eje og var før Fæstegaard under Stenalt. Bygningerne er ældre, Stuehuset opført ca. 1837, mens Udbygningerne er ældre og oprindelig Bindingsværk, men nu delvis undermurede. Normal Besætning er 20 Kreaturer, 2 Heste, Traktor samt Svin og Fjerkræ.

MOSKJÆR, RASMUS, Gdr.,
Voer, Ørsted,

er født i Estruplund 24. 4. 1905. Forældre: Fodermester Laurs Moskjær, Estruplund, og Hustru Birthe Marie, f. Jensen. Bedsteforældre: FF Rasmus Moskjær, Estruplund, FM Ane Nicoline, MF Bmd. Søren Jensen, St. Sjørup, MM Katrine. Rasmus Moskjær overtog i 1947 Gaarden Matr. Nr. 15c m. fl. Voer efter sine Forældre med et Areal paa 31 Tdr. Ld., hvortil siden er tilkøbt 8 Tdr. Ld. Moskjærs Far købte Gaarden 1921 af Martinus Andersen, som oprettede den i 1908 som Foderstofhandel og drev den som saadan til ca. 1915. Der blev derefter tilkøbt Jord og bygget Avlsbygninger og Foderstofhandelen blev nedlagt. Bygningerne er siden restaurerede og tilbyggede, og Gaarden ligger saa tæt ved Randers Fjord, at der flere Gange har været Oversvømmelser, bl. a. var der i 1921 nogle Svin, som druknede i Stalden. I 1957 bliver

der inddæmmet saa meget, at det ikke skulle kunne ske mere. Normal Besætning er 10 Køer, 10 Ungkreaturer, 1 Hest, Traktor, 3 Søer samt Svin og Fjerkræ.

MØGELVANG, LAURS, Gdr.,

»Lindgaard«, Voer, Ørsted,

er født i Sognet 28. 11. 1908. Forældre: Gdr. Thomas Chr. Møgelvang, Voer, og Hustru Mette Marie. Laurs Møgelvang er gift med Kirstine Marie, f. Laursen i Voer 24. 2. 1912. Forældre: Gdr. Laurs Laursen, Voer, og Hustru Ane Mette. I Ægteskabet er 7 Børn: Kristian, Harry, Anna, Aage, Mette Marie, Niels og Inger. Laurs Møgelvang overtog i 1949 Gaarden Matr. Nr. 19a efter sine Forældre med et Areal paa 25 Tdr. Ld., hvortil der siden er tilkøbt 8 Tdr. Ld. som udtørret Areal fra Randers Fjord. Møgelvangs Far købte Gaarden i 1911 med 20 Tdr. Ld. og tilkøbte derefter en Eng paa 5 Tdr. Ld. Kostalden er ombygget 1929, mens Stuehuset er undermuret og moderniseret af Møgelvang. Normal Besætning er 8 Køer, 12 Ungkreaturer, 2 Heste, 2 Søer, 20 Svin samt Fjerkræ.

NEIMANN, JAKOB, Gdr.,

»Elmely«, Tørslev, Ørsted,

er født samme Sted 3. 1. 1885. Forældre: Gdr. Anton Neimann, »Elmely«, og Hustru Trine, f. Madsen. Bedsteforældre: FF Gdr. Jakob Neimann, »Elmely«, FM Maren, f. Rasmusdatter. Jakob Neimann er gift med Nielsine, f. Mogensen i Virring 27. 5. 1883. Forældre: Gdr. Peder Mogensen, Virring, og Hustru Maren. I Ægteskabet er 2 Børn: Kirstine 12. 1. 1920 og Gudrun 5. 2. 1922. Jakob Neimann overtog i 1917 Gaarden Matr. Nr. 7a Tørslev efter sine Forældre med et Areal paa 67 Tdr. Ld., hvortil der siden er tilkøbt 13 Tdr. Ld. Neimanns Bedstefar, Jakob Pedersen Neimann, overtog Gaarden i 1845 efter sin Mor, og den har siden været i Slægtens Eje, Laden er opført 1856, Kostalden 1885, mens Stuehus og Hestestald er ældre. Neimann har bygget Staklade og Maskinhus. Normal Besætning er 20 Køer plus Ungkreaturer, 2 Heste, Traktor, 5 Søer, 50 Svin samt Fjerkræ. Siden 1950 har Datteren Gudrun og Svigersønnen Aage Ovesen haft Gaarden i Forpagning. Der drives et alsidigt Landbrug med Nutidens Maskiner og Redskaber.

NEIMANN, NIELS, Gdr., »Brødkærgaard«,

St. Sjørup Mk., Ørsted,

er født paa Ørsted Mk. 17. 12. 1898. Forældre: Gdr. Jens Neimann, Ørsted, og Hustru Louise. Bedsteforældre: FF Gdr. Jakob Neimann, Tørslev, FM Maren, f. Rasmusdatter, MF Søkkaptajn og Gdr. Anton Revsbech, Kahr, MM Margrethe. Niels Neimann er gift med Katrine, f. Neimann i Tørslev 5. 6. 1896. Forældre: Gdr. Anton Neimann, Tørslev, og Hustru Trine. Bedsteforældre: FF Gdr. Jakob Jakobsen Neimann, Tørslev, FM Maren, f. Rasmusdatter, MF Gdr. Mads Johansen, Nørager, MM Marie Katrine. I Ægteskabet er 5 Børn: Anna Louise, Inger, Jørgen, Ove og Ulf. Niels Neimann købte i 1929 Gaarden Matr. Nr. 17a m. fl. af Chr. Guldbrandt med et Areal paa 57 Tdr. Ld. Jorden menes oprindelig udstykket fra »Estruplund«. Udbygningerne var ved Overtagelsen ældre, men blev ombyggede 1950 efter Brand, Stuehuset er opført 1913. Normal Besætning er ca. 35 Kreaturer, Traktor, 50 Svin og Fjerkræ. Der drives et alsidigt Landbrug med Nutidens Maskiner og Redskaber.

NIELSEN, ANTON, Forpagter,

Voer Præstegaard, Ørsted,

er født i Sognet 4. 7. 1924. Forældre: Gdr. Mads Niel-



sen, Voer, og Hustru Maren. Bedsteforældre: FF Arbm. Jens Nielsen (Due), Kare, FM Else Marie, MF Bmd. Jens Andersen, Voer, MM Louise. Anton Nielsen er gift med Magda Louise, f. Bach Pedersen i Kare 30. 8. 1926. Forældre: Arbm. Jens Pedersen, Kare, og Hustru Anna. Bedsteforældre: FF Chr. Pedersen, Kare, FM Maren, MF Henrik Bach, Ingerslev, MM Louise. I Ægteskabet er 2 Børn: Henning 26. 8. 1946 og Erik 21. 5. 1957. Anton Nielsen overtog i 1950 Forpagtningen af Voer Præstegaard Matr. Nr. 1a Voer efter Pastor Jørgensen, der selv havde drevet den fra 1926—50. Arealet er 33 Tdr. Ld., men har tidligere været paa ca. 100 Tdr. Ld. Udbygningerne er ombyggede 1926, mens Stuehuset er ældre og blev købt hertil i 1950 af Tømrermester Anders Chr. Andersens Enke. Ved Overtagelsen var der ingen Besætning, men i Dag er der 10 Køer, 14 Ungkreaturer, 2 Heste, 2 Føl, 3 Søer og 30 Svin.



NIELSEN, JENS CHR., Bmd.,

Voer Færgegaard, Ørsted,

er født i Ørsted 18. 10. 1919. Forældre: Gdr. Mads Nielsen, Voer, og Hustru Maren. Bedsteforældre: FF Arbm. Jens Nielsen Due, Kare, FM Else Marie, MF Bmd. Jens Andersen, Voer, MM Kirstine. Jens Chr. Nielsen er gift med Kirstine, f. Jensen i Hollandsbjerg 4. 3. 1920. Forældre: Arbm. Marius Jensen, Hollandsbjerg, og Hustru Marie. Bedsteforældre: FF Jens Chr. Jensen, Lystrup, FM Kirsten, MF Gdr. Kjeld Andersen, Hollandsbjerg, MM Anna Kirstine. I Ægteskabet er 2 Børn: Egon 6. 12. 1943 og Aage 21. 4. 1946. Jens

Chr. Nielsen købte i 1956 Ejendommen Matr. Nr. 16f og 24l Voer af Karl Andersen med et Areal paa 24 Tdr. Ld. Indtil 1940 var Ejendommen Forpagterejendom under Stenalt, men blev frikøbt af Karl Andersen. Tidligere var der Færgetro her. Bygningerne er dels grundmurede og dels Bindingsværk, ca. 200 Aar gamle. Ved Overtagelsen var der ingen Besætning, men i Dag er der 6 Køer plus Ungkreaturer, 3 Søer samt Svin og Fjerkræ.

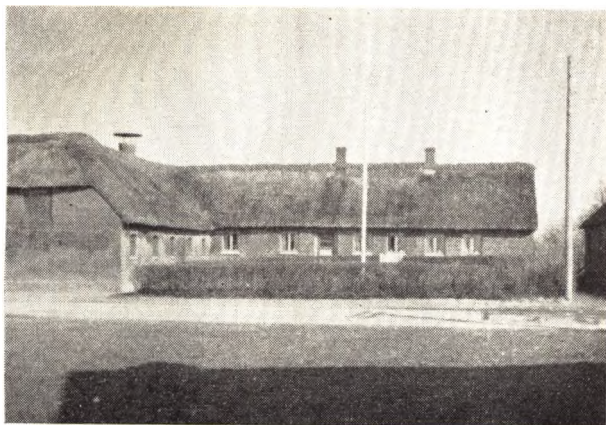

NIELSEN, MADS, Gdr.,

Voer, Ørsted,

er født i Kare 9. 11. 1891. Forældre: Arbm. Jens Nielsen Due, Kare, og Hustru Else Marie. Bedsteforældre: MF Bmd. Mads Andersen, Kare, MM Karen. Mads Nielsen er gift med Maren, f. Andersen i Voer 16. 6. 1897. Forældre: Bmd. Jens Andersen, Voer, og Hustru Kristine. Bedsteforældre: Jens Peder Sørensen, Voer, FM Louise, MF Jørgen Jensen, Knejsted, MM Maren. I Ægteskabet er 6 Børn: Ejnar, Else, Kristian, Anton, Knud og Holger. Mads Nielsen overtog i 1920 Gaarden Matr. Nr. 8f m. fl. efter sine Svigerforældre med et Areal paa 16 Tdr. Ld., hvortil der siden er tilkøbt 12 dr. Ld. Nielsens Svigerfar købte Gaarden før 1900 men den bestod kun af et jordløst Hus, og Jens Andersen tilkøbte saa efterhaanden Jord, bl. a. Skoleloden paa 6 Tdr. Ld., men denne solgte han igen og tilkøbte derefter andre 16 Tdr. Ld. Mads Nielsen har omforandret Stuehuset samt bygget Stald og Lade. Normal Besætning er 20 Kreaturer, 2 Heste samt Svin og Fjerkræ.

PEDERSEN, PETER, Bmd.,

St. Sjørup, Ørsted,

er født samme Sted 30. 5. 1902. Forældre: Bmd. Anton Frisk Pedersen, St. Sjørup, og Hustru Else Marie. Bedsteforældre: FF Bmd. Peter Pedersen, St. Sjørup, FM Ingeborg, MF Skrædder Poul Knudsen, Aarhus, MM Maren. Peter Pedersen er gift med Jenny, f. Jensen i Raaby 30. 5. 1911. Forældre: Bmd. Jens Andersen Jensen, Dalbynder, og Hustru Henriette, f. Clausen. Bedsteforældre: FF Bmd. Mikkel Chr. Jensen, Dalbynder, FM Ane Marie. I Ægteskabet er 3 Børn: Tage 20. 9. 1932, Henning 8. 4. 1934 og Grethe 11. 12. 1937. Peter Pedersen overtog i 1933 Ejendommen Matr. Nr. 20d m. fl. St. Sjørup efter sine Forældre med et Areal paa 8 Tdr. Ld., hvortil siden er tilkøbt 4½ Td. Ld. Det menes, at Pedersens Bedstefar har oprettet Ejendommen 1862 paa et Areal paa 3 Tdr. Ld., og siden har den været i Slægtens Eje. Bygningerne var oprindelig



Bindingsværk, men Pedersen har undermuret og restaureret. Normal Besætning er 4 Køer plus Opdræt, 2 Heste samt Svin og Fjerkræ.

PEDERSEN, PETER CHR., Gdr.,

Voer, Ørsted,

er født i Sognet 27. 1. 1898. Forældre: Gdr. Søren P. Pedersen, Voer, og Hustru Sofia. Bedsteforældre: FF Søren P. Pedersen, FM Mariane, MF P. Chr. Jensen, Voer, MM Mette. Peter Chr. Pedersen er gift med Ellen Kirstine, f. Revsbech i Ørsted 25. 8. 1903. Forældre: Gdr. Morten Revsbech, Ørsted, og Hustru Ane Marie, f. Pedersen. Bedsteforældre: FF Anton Revsbech, FM Grethe, MF Peder Pedersen, MM Karen. I Ægteskabet er 3 Børn: Anna Marie 18. 3. 1921, Astrid 20. 2. 1923 og Mary 25. 10. 1924. Peder Chr. Pedersen overtog i 1928 Gaarden Matr. Nr. 29a m. fl. Voer efter sine Forældre med et Areal paa 19 Tdr. Ld., hvortil der siden er overtaget 6 Tdr. Ld. fra Stenalt. Pedersens Bedstemor Mariane Pedersen købte ca. 1880 Ejendommen, dvs. at det da kun var et jordløst Hus. I 1908 tilkøbte Søren P. Pedersen Jord og opførte Bygningerne, som Peder Chr. Pedersen har tilbygget og omforandret. I 1951 blev Gaarden overdraget til Datteren Astrid og Svigersønnen Hilbert Madsen i Forpagtning. Normal Besætning er 8 Køer, 8 Ungkreaturer, 2 Heste, 3 Søer samt Svin og 200 Høns. Siden 15. 8. 1956 har Fru P. Chr. Pedersen været Bestyrerinde paa Voer Alderdomshjem.

RASMUSSEN, OLUF, Bmd.,

Voer, Ørsted,

er født i Sognet 10. 10. 1918. Forældre: Chr. Rasmussen, Mellerup, og Hustru Marie. Bedsteforældre: MF Jens Nielsen, Kare, MM Else Marie. Oluf Rasmussen er gift med Asta, f. Laursen i Hollandsbjerg 6. 2. 1918. I Ægteskabet er 2 Børn: Ole 29. 1. 1947 og Christian 13. 12. 1956. Oluf Rasmussen købte i 1952 Ejendommen Matr. Nr. 28h m. fl. Voer af Chr. Jørgensen med et Areal paa 12½ Td. Ld., hvortil der nu kommer 8 Tdr. Ld., som er indtørret Jord fra Randers Fjord. Ejendommen er oprettet 1906 af Vilhelm Frandsen paa Jord udstykket fra en nu nedlagt Ejendom i Voer. Bygningerne er siden tilbyggede. Normal Besætning er 5 Køer plus Ungkreaturer, 2 norske Heste, 3 Søer samt Svin og Fjerkræ.

REVSBECH, JENS SØNDERBO, Gdr., »Vejgaard«,
Ørsted,

er født i Sognet 7. 2. 1897. Forældre: Gdr. Mads Krogh Revsbech, Voer, og Hustru Else Marie. Jens Revsbech

er gift med Magda, f. Lykke i Klim 11. 11. 1898. Forældre: Lærer Jens Jensen Lykke, Klim, og Hustru Johanne Jakobine, f. Hansen. I Ægteskabet er 4 Børn: Erik, Jens, Frode og Kirsten. Jens Sønderbo Revsbech købte i 1923 Gaarden Matr. Nr. 23a m. fl. af Karl Skødt med et Areal paa 21 Tdr. Land, hvortil der siden er tilkøbt 24 Tdr. Land. Indtil 1912 hørte Gaarden under Stenalt. Bygningerne er ældre Bindingsværk, men restaurerede. Normal Besætning er 12 Køer plus Ungkreaturer, 2 Heste, 2 Søer samt Svin og Fjerkræ.

REVSBECH, MORTEN, Gdr. og Sognefoged,
»Nordgaard«, Voer, Ørsted,

er født samme Sted 19. 1. 1901. Forældre: Gdr. Mads Revsbech, »Nordgaard«, og Hustru Else Marie, f. Nielsen. Morten Revsbech er gift med Kirstine, f. Jensen i Asferg 21. 7. 1905. Forældre: Gdr. P. Chr. Jensen, Røstede Vestergaard, og Hustru Ane Katrine, f. Mathiasen. I Ægteskabet er 2 Børn: Else Katrine 21. 9. 1932 og Karen 6. 1. 1937. Morten Revsbech overtog i 1934 Gaarden Matr. Nr. 21a m. fl., Voer, efter sine Forældre med et Areal paa 85 Tdr. Land. Gaarden har gennem mange Aar været i Slægtens Eje og blev først drevet som Fæstegaard under Stenalt og siden som Selvejergaard. Revsbechs Far har ombygget hele Gaarden. Normal Besætning er 20 Køer, 20 Ungkreaturer, 50 Svin, Traktor og Fjerkræ. Der drives ud over alm. Landbrug en Del Frøavl.

REVSBECH, SVEND AAGE, Gdr., »Skippersminde«,
Voer, Ørsted,

er født samme Sted 30. 4. 1925. Forældre: Gdr. Niels P. Revsbech, »Skippersminde«, og Hustru Ane Katrine, f. Andersen. Bedsteforældre: FF Anton Revsbech. FM Marie. MF Gdr. Hybert Andersen, »Skippergaard«. MM Sofie. Svend Aage Revsbech er gift med Johanne Irene, f. Hansen i Asaa 18. 6. 1924. Forældre: Gdr. Hans Hansen, »Fruelund«, Ulsted, og Hustru Marie. I Ægteskabet er 2 Børn: Anna Marie 18. 3. 1950 og Niels P. Revsbech 13. 1. 1953. Svend Aage Revsbech overtog i 1949 Gaarden efter sine Forældre med et Areal paa 65 Tdr. Land. Revsbechs Bedstefar Hybert Andersen købte Gaarden i 1912. Laden er ombygget 1929 og Stuehuset opført 1956. Normal Besætning er 18 Køer, 30 Ungkreaturer, 2 Heste, Traktor, 50 Svin og Fjerkræ.

SØNDERBO, FRODE, Gdr., »Bendixhøj«, Voer,
Ørsted,

er født i Voer 17. 6. 1927. Forældre: Gdr. Jens Sønderbo, Voer, og Hustru Magda. Bedsteforældre: FF Gdr. Mads Revsbech, Voer. MF Lærer Jens Jensen Lykke, Voer. MM Johanne. Frode Sønderbo er gift med Ruth, f. Pedersen i Brøløs 16. 11. 1925. Forældre: Kristian Pedersen, Spentrup, og Hustru Helga. Bedsteforældre: MF Tækkemand Chr. Hansen, V. Tørslev. MM Katrine. I Ægteskabet er 1 Barn: Hans Lykke 31. 8. 1949. Frode Sønderbo overtog i 1946 Gaarden Matr. Nr. 1b m. fl., Voer, efter sin Onkel Hans Lykke med et Areal paa 36 Tdr. Land. Hans Lykke har oprettet Gaarden paa Jord udstykket fra Voer Præstegaard, som oprindeligt hørte under Stenalt. Bygningerne er opført 1924—28 og 31. Der drives et alsidigt Landbrug med Nutidens

Maskiner og Redskaber. Normal Besætning er 8 Køer, 10 Ungkreaturer, Traktor, 2 Søer, og der leveres ca. 40 Svin aarlig og holdes ca. 200 Høns.

THOMSEN, ANKER, Statshusmand, Stenalt Mk.,
Ørsted,

er født paa Voer Mk. 18. 8. 1911. Forældre: Gdr. Ole Thomsen, Voer, og Hustru Maren. Bedsteforældre: FF Arbm. Jens Thomsen, Voer. MF Arbm. Chr. Mikkelsen,

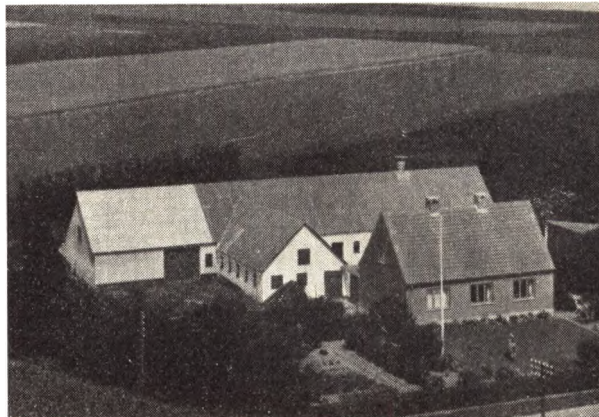

Vejlby. MM Kristine. Anker Thomsen er gift med Anna Elna Marie, f. Jensen paa Voer Mk. 26. 2. 1918. Forældre: Gdr. Anton Jensen, Voer Mk., og Hustru Jonnasine. Bedsteforældre: FF Gdr. Peder Jensen, Voer Mk. FM Ane Katrine. MF Arbm. Peder Sørensen, Tved. I Ægteskabet er 3 Børn: Lissi 9. 3. 1939, Bruno 25. 7. 1942 og Jens Ejner 9. 4. 1948. Anker Thomsen købte i 1940 en Parcel Matr. Nr. 14a, Voer, som blev udstykket fra Stenalt med 16½ Td. Land. Bygningerne er opført samme Aar, dog er der siden bygget ny Lade og Maskinhus. Der er anskaffet Nutidens Maskiner og Redskaber. Normal Besætning er 6 Køer, 6 Ungkreaturer, 2 Heste, 2 Søer samt Svin og Fjerkræ.

THOMSEN, LEBECH, Gdr., »Gudmegaard«, Voer,

er født i Voer 20. 3. 1907. Forældre: Gdr. Ole Thomsen, Voer, og Hustru Maren. Bedsteforældre: FF Husm. Jens Thomsen, Voer. MF Husm. Kristian Pind, Vejlby. MM Stine. Lebech Thomsen er gift med Kristine, f. Andersen i Voer 22. 6. 1913. Forældre: Gdr. Hans Andersen, Voer, og Hustru Mette. I Ægteskabet er 7 Børn: Ellen, Hans Peter, Anna Marie, Ole Hørlund, Dagmar, Søren og J. Christian. Lebech Thomsen købte i 1937 Gaarden Matr. Nr. 31a m. fl., Voer, af sin Kones Onkel Peter Andersen med et Areal paa 42 Tdr. Land, hvorfra der siden er solgt 12 Tdr. Land Eng. Peter Andersens Far købte Gaarden i 1884 af sin Svoger Per Eriksen. Stuehuset er opført i Grundmur 1844, Udbygningerne 1886—87, men siden udvidede og moderniserede. Normal Besætning er 10 Køer, 15 Ungkreaturer, 2 Heste, 50 Svin, 400 Høns. Der drives et alsidigt Landbrug med Nutidens Maskiner og Redskaber.

RANDERS AMT

Grænser, Omraade og Størrelse. Randers Amt. omtrent midt paa Jyllands Østkyst, begrænses mod N. af Aalborg Amt (Hindsted Hrd.), fra hvilket det for største Delen skilles ved Mariager Fjord, mod V. af Viborg Amt (Rinds, Nørlyng, Sønderlyng, Middelsom og Hovlbjærg Hrdr.), fra hvilket det for en stor Del skilles ved Skals Aa og noget af Gudena, mod SV. af Aarhus Amt (Sabro, V.-Lisbjærg og Hasle Hrdr.) og mod Ø. af Kattegat. Amtets Størrelse er 2466,8 km² (246,679 ha); af de jyske Amter er kun Tisted og Vejle mindre. Af det samlede Fladeindhold udgør Købstæderne 50,9 km². Vandarealerne, som er medregnede, udgør 2058 ha. Øen Anholt hører til Amtet.

Geologiske Forhold. Istids-Aflejringerne Underlag hører over det meste af Amtet til Kridtformationen, men Skrivekridt findes dog kun over et mindre Omraade ved Kysten mellem Mariager Fjord og Randers Fjord. Det kommer til Syne adskillige Steder mellem Aamølle og Skarodde. Ved Skarodde brydes det i 5 store Kridtbrud til Anvendelse i Cementfabrikationen; det naar op til 20 m o. H. Lidt sydligere, i Assens, naar Kridtet op til 15 m o. H. i en Boring ved Vandværket. Ogsaa fra Grave N. for Trudsholm, N. for Binderup og ved Dalbyneder kendes det. I Cementfabrikkernes Kridtbrud er der fundet en Mængde Forsteneringer, deriblandt enkelte meget sjældne og pragtfulde. Det Nyere Kridt danner Underlaget for Istids-Aflejringerne S. for Skrivekridtet til en Grænse, der forløber fra lidt Ø. for Katbjærg Odde ved Mariager Fjord mod SØ. omtrent til Nørbeg, saa drejer den om i østlig Retning og bugter sig Ø. om Randers, over Aarslev ud til Kattegat ved Rugaard i Dyrsland. Randers Amts Nyere Kridt er for største Delen Blegekridt, men der forekommer dog ogsaa Bryozokalk og Saltholmskalk. Paa Mariager Fjords Sydkyst findes Bryozokalk lige V. for Kridtbruddene ved Skarodde; her var der, særlig paa Chr. IV's Tid, en betydelig Brydning af Kalk. Paa Gaarden Jomfrubakkens Jorder findes der Blegekridt; det naar op til 22 m o. H. og brydes i et Brud i Skrånten ved Kysten. Mellem Jomfrubakken og

Voldstedlund kan Blegekridtet iagttages flere Steder i Brinker og Smaagrave. I Egnen S. for Mariager findes der Grave i det bl. a. ved Ejstrup, Kovsted, Bjærgegrav St., Raasted og Borup, og i Egnen V. for Randers Fjord ved Dalbyneder og Dalbyover, Ø.-Tørslev og Hald, og SØ. for Randers bl. a. ved Hørning, Aarslev, Tustrup, Clausholm, Lime og Skader. Ved Kysten af Dyrsland optræder Saltholmskalk med underordnede Lag af Blegekridt. N. for Grenaa Havn ligger Bredstrup Klint, der næsten er et eneste stort Brud, hvor Kalken fra gammel Tid har været benyttet til Brænding; længere mod N. findes Sangstrup Klint og Karleby Klint. Af Tertiærformationens Aflejringer indtager det paleocæne Kertemindeler et ret stort Omraade i det sydlige Dyrsland og anvendes flere Steder som Mergel. I Klinten ved Rugaard findes saavel Kertemindeler med Forsteneringer som graat, kalkfrit Ler. Paa Helgenæs optræder der Plastisk Ler, som foraarsager Udskridninger i Klinterne; det er ogsaa fundet i Skovsgaards Lergrav ved Mariager Fjord. I Katbjærgodde Gaards og i Lilleborgs Lergrave ved Mariager Fjord findes mellemoligocænt Septarieler og øvreoligocænt, glaukonitholdigt Glimmerler. Septarieleret findes ogsaa ved Faarup. Oligocænet optræder endvidere i den sydvestlige Del af Amtet, hvor det kendes fra Alstrupgaard ved Galten og fra Selling. Randers Amts Istids-Aflejringer bestaar overvejende af Moræneler; dog findes der ikke ubetydelige Omraader med lagdelt Sand og Grus, navnlig S. for Mariager Fjord og over største Delen af Dyrsland, hvis østligste Del N. og S. for Grenaa dog indtages af Moræneler. Fremhæves bør de mægtige Grusaflejringer i det sydøstlige Dyrsland ved Glaved, der er rige paa Blokke af Saltholmskalk, som samles for at anvendes til Kalkbrænding. I Randers Amt findes nogle af Jyllands mærkeligste Tunneldale, gennem hvilke Indlandsisens Smeltevand havde Afløb mod V., da under den sidste Istid Indlandsisen naaede længst mod V. i Jylland. I den sydlige Del af Dyrsland findes mægtige Randmorænebakker, der omkranser Kalvø Vig og

Æbeltoft Vig og fortsætter sig sydpaa i Mols Bjærg og Helgenæs; de er fra den Tid, da Indlandsisen endnu naaede et Stykke ind i Dyrslund fra Kattegat. Saltvandsalluvium indtager en ret betydelig Strækning af Kystlandet mellem Mariager Fjord og Randers Fjord; det gaar ind i Gudenaas Dal og lidt forbi Langaa; det følger Grund Fjord og gaar forbi Allingaabro mod NØ., S. om det højere Land N. for Ørsted. til Kattegat. Fra Allingaabro gik der desuden et Sund mod S. og SØ. forbi Pindstrup og gennem Kolindsund til Kattegat S. for Grenaa. Landet her laa i Køkkenmøddingetiden henimod 7 m lavere end nu. Paa Anholt indtager Saltvandsalluvium hele den større østlige Del af Øen; det danner mægtige Systemer af Strandvolde, der støtter sig paa Istids-Aflejringerne, som i Form af stenet Sand over lagdelt Sand indtager den vestlige Del af Øen, V. for Anholt By. Strandvoldene straalere ud mod N., NØ. og Ø. fra Kisthøj 1300 m S. for Kirken; de naar en Højde af indtil 10 m. Ogsaa i den store Lavning mellem Bakkerne V. for Byen findes der Saltvandsalluvium. Strandvoldene er delvis dækkede af Klitter, der kan bestaa af saa grovt Flyvevand, at det snarest bør kaldes Flyvegrus.

Overfladen kan væsentlig deles i 3 Afsnit: 1) Partiet mellem Mariager Fjord, Skals Aa og Randers Fjord; det er i den vestlige Del temmelig højtliggende og stærkt bakket (Hohøj, 110,5 m) og sænker sig mod Ø. til det lave Kystland; af de smaa Vandløb, der løber til alle Sider, er Kastbjerg Aa (til Mariager Fjord) det største. 2) Fortsættelsen af Midtjyllands Højdeparti mellem Randers Fjord og Aarhus Bugt, et til Dels stærkt bakket Terræn, højest mod V. og SV. (Lysnet, 131 m) med stærkt indskaarne Aadale mellem Bakkerne; det største Vandløg er Alling Aa (til Randers Fjord). 3) Dyrslund, den mellem Randers Fjord og Aarhus Bugt udskydende Halvø, i hvis forgrenede Sydvest- og Begtrup Vig, skilte ved Helgenæs, og Kalvø Vig skærer sig ind; Dyrslund har kun ringe Højder, imellem hvilke store Lavninger — størst er den, hvori den udtørrede Sø Kolindsund ligger, og hvori Grenaaen flyder —, naar undtages ved Nordkysten (Høgebjærg, 74 m) og især mod S. omkring Kalvø Vig (Kalvø Bavnehøj, 102 m) og paa Mols (Agri Bavnehøj, 137 m, og Ellemandsbjærg, 99 m).

Hvad Jordbundsforholdene angaar, er der hyppig Afveksling mellem frugtbare og magre Strøg. ofte med ret bratte Overgange. I det hele har den vestl. Del bedre Jorder end den østl.; af de magre Sandjor-

der og Heder findes de fleste langs Mariager Fjord og Kattegat; en Del af Jorderne er kalkholdige. Ved Matr. gik der gnmstl. 17 Td. Ld. paa 1 Td. Hartk. (588 Td. H. paa 1 Kvadratmil, svarende til Takst 11,5); i gnmstl. Frugtbarhed er det det bedste af de jyske Amter. For øvrigt menes, at Amtet (ligesom Maribo Amt) bonite- redes vel højt.

Arealets Udnyttelse. Det besaaede Areal var 15. juli 1919 113,243 ha (deraf Hvede 2026, Rug 16,289, Byg 14,413, Havre 35,593, Blands. til Modenhed 8924, Kartoffler 8548, Foderroer 24,370); Brakarealer udgjorde 7746 ha, Grønfoder og Græsningsar. 78,613, Haver. Hegn o. l. 3026, Tørvemoser 2593, Skove og Plantager 20,033, Heder og Lyngbakker 9792, Klitarealer, Stenmarker o. l. 2680. Kornarealet udgør her — som i de to andre østjyske Amter — en større Del af det landbrugsmæssigt udnyttede Areal — om end noget mindre end i disse — end i de andre nørrejyske Amter. Af de sønderjyske Amter overgaas Randers Amt i saa Henseender kun af Sønderborg Amt. Indenfor Kornarealet indtager Havren det største Areal. Dyrkingen af Hvede og navnlig af Byg er her i de to andre østjyske Amter mere udbredt end i den øvrige Del af Nørrejylland. Rodfrugtarealet er forholdsvis stort. Af de andre jyske Amter overgaas Randers i saa Henseende kun af Aarhus Amt. Skovarealet er meget betydeligt som i Østjylland overhovedet. Hedearealet er forholdsvis lille. Af Flyvesands- og Klit- arealer findes en Del, hovedsagelig paa Anholt. Ved Udgangen af 1922 var der i Amtet i alt 250 Plantager, som stod under Hedeseiskabets Tilsyn, med et samlet Areal af 6630 ha, deraf tilplantet 4685 ha.

Det hele Ager og Egns Hartkorn, sammenlagt med det halverede Skovskyldshartkorn (83 Td.) udgjorde 1. Januar 1905 23,858 Td., deraf var Købstædernes Jorder ansat til 491 og Landdistrikternes til 24,367 Td. Hartkornet i Landdistrikterne fordelte sig saaledes, at der fandtes 134 større Landbrug paa 12 Td. H. og derover med i alt 3562 Td. H., 4939 Bøndergaarde (1—12 Td. H.) med 18,651 Td. H., 9905 Huse (under 1 Td. H.) med 2040 Td. H., samt forskellige Jordlodder med i alt 114 Td. H. Endvidere fandtes 1465 jordløse Huse i Amtet. I Aarene 1901-23 oprettedes 1629 Statshusmandsbrug i Amtet, hvilket er flere end i noget andet af Landets Amter. Statskassens Udlaan til disse udgør 9,783,475 Kr.

Ved Vurderingen til Ejendomsskyld 1924 udgjorde den saml. Vurderingssum i Amtet 456.6 Mill. Kr., her-

af for Ejendomme i Købstæderne 130,9, i Landdistrikterne 325,8 Mill. Kr. Den samlede Jordværdi (Grundværdi) udgjorde 213,9 Mill. Kr., heraf i Købstæderne 46,9 og i Landdistrikterne 167,0 Mill. Kr.

Husdyrhold. Der fandtes 16. Juli 1923 35,763 Heste (1914: 38,304), 144,117 Stk. Hornkvæg (157,910), deraf 73,860 Køer (79,566), 3412 Geder (2995), 25,374 Faar (39,688) og 152,864 Svin (131,902). Antallet af Heste er forholdsvis stort. Ved en Sammenligning med de to andre østjydske Amter findes navnlig Faareholdet at være stort. Det er dog gaet stærkt tilbage. Ved dette Aarhundredes Begyndelse var Antallet af Faar henved 4 Gange saa stort som nu. Af bedækkende Hingste hører det overvejende Antal til den jydske Race; blandt Tyrene er den jydske og den røde, danske Malcerace omtrent lige stærkt repræsenteret. Af Ornerne tilhører de fleste Landracen. Indenfor Fjerkræavl er Høseholdet ret udbredt og i stærk Stigning; der fandtes i 1923 c. 479,000 Høns og c. 389,000 Kyllinger. Desuden fandtes c. 2300 Kalkuner, c. 24,500 Ænder og c. 16,000 Gæs. Af Kaniner fandtes c. 1100; af Bistader c. 3900.

Befolkning. Amtet havde 1. Februar 1921 142,045 Indb. (1769: 45,721, 1801: 49,858, 1850: 72,360, 1901: 118,586), deraf havde Købstæderne 39,676 el. 27,9 pct. (1801: 6822 el. 13,7 pct., 1850 11,268 el. 15,6 pct. 1901: 28,856 el. 23,3 pct.) og Landdistrikterne 102,369. Folketætheden i Landdistrikterne, c. 42 Indb. pr. km², er lavere end i Aarhus, Vejle og Sønderborg Amter, men overgaar alle andre jydske Amter. Efter Erhverv fordelte Befolkningen 1911 sig i flg. Grupper: 4797 levede af immateriel Virksomhed, 59,088 af Landbrug, 798 af Gartneri, 681 af Skovbrug, 1697 af Fiskeri, 30,838 af Haandv. og Industri, 10,896 af Handel og Pengeomsætning, 4884 af Transportvirksomhed, 7574 af Tyendejerning o. l., 4834 af egne Midler, 3288 væsentligst af offtl. Understøttelse, 1539 var uden angivet Erhverv.

Finanser. Amtskommunens finansielle Forhold 1921-22 (i 1000 Kr.). Udskrivning paa Amsraadskredsens Hartkorn 405, Ejendomsskyld 1612. Af Udgiftsposterne var de væsentligste: Fattigvæs. (herunder tilskud til Amtsfattiggassen) 82, Bidrag til Amtsskolefonden 85, Rets- og Politivæsen 202, Medicinalvæs. 549, Vejvæsen 629. Amsrepartitionsfondens Aktiver 31. Marts 1922: 3497, deraf faste Ejendomme 1740, dens Gæld 2401. For Sognekommunernes Vedkommende anføres flg.: Hartkornsskat 616, Ejendomsskyld 2404. Opholdskommuneskat 2362. Erhvervskommuneskat 25,

Aktieselskabssk. 28, Afgifter efter Næringsloven m. fl. Love 31, Formue- og Erhvervsindtægter 71, Naturalarbejde udenfor Paaligningen var ansat til 22. Sognekommunernes væsentligste Udgifter var: Fattigvæs. 849, Hjælpekasser 115, Arbejdsløshedshjælp 334, Alderdomsunderst. 1122, Skolevæs. 1146, Vej- og Kloakvæsen 591. Aktiver 31. Marts 1922: 7300, deraf faste Ejendomme 4895, Gæld 4065.

Inddeling. Amtet bestaar af Købstæderne: Randers, Hobro, Mariager, Grenaa og Æbeltoft, og Herrederne: Onsild, Gerlev, Nørhald, Støvring, Galten, Rovsø, Sønderhald, Nørre-Dyrs, Sønder-Dyrs, Mols og Øster-Lisbjerg.

Amtet samtlige Landkommuner danner een Amsraadskreds. Amsraadet har 13 valgte Medlemmer. Amtet har 76 Sognekommuner (incl. Æbeltoft Købstads Landdistrikt). Amtet udgør en Del af 6. Landskreds. M. H. t. Valg til Folketinget danner det een Amtskreds med 6 Opstillingskredse.

I gejstlig Henseender hører Amtet til Aarhus Stift og omfatter 5 Provstier: 1) Nørhald, Gerlev og Onsild Hrd.s, der omfatter Købstæderne Hobro og Mariager og samtlige Sogne i disse Herreder, samt Raasted S. af Støvring Hrd., 2) Støvring og Galten Hrd.s, der omfatter Randers Kbst. og samtlige Sogne i disse Hrd. med Undtagelse af Raasted og Halling Sogne. 3) Rovsø og Sønderhald Hrd.s, der omfatter samtlige Sogne i disse Hrd., samt Halling S. af Galten Hrd.. 4) Nørre- og Sønder-Dyrs Hrd.s, omfattende Grenaa Kbst., samtlige Sogne i disse Hrd., samt Skarresø S. af Ø.-Lisbjerg Hrd. og 5) Ø.-Lisbjerg og Mols Hrd.s, der omfatter Æbeltoft Kbst. og samtlige Sogne i disse Hrd., undt. Skarresø S.

Amtet hører til flg. Politikredse: 1) (Politikr. Nr. 42) Grenaa Kbst., samt Nørre-Dyrs og en Del af Sønder-Dyrs Hrd. og Æbeltoft Kbst., samt Mols Hrd. og en Del af Sønder-Dyrs Hrd. (Grenaa), 2) (Nr. 43) Rovsø og en Del af Sønderhald Hrd., samt Øster-Lisbjerg og en Del af Sønderhald Hrd. (Randers), 3) (Nr. 44) Randers Kbst., samt Nørhald, Støvring og Galten Hrd. (Randers), 4) (Nr. 45) Mariager Kbst. og Gerlev-Onsild Hrd. (undt. Glenstrup, Sønder-Onsild, Nørre-Onsild, Hornum, Snæbum og Skellerup Sogne) samt Hellum Hrd. (Hadsund) og 5) (Nr. 46) Hobro Kbst., Gislum og Rinds Hrd., samt de 6 under Nr. 45 nævnte Sogne af Gerlev-Onsild Hrd. (Hobro).

Amtet deles i flg. Retskredse: 1) (Retskr. Nr. 57) Grenaa Kbst. samt Nørre- og en Del af Sønder-Dyrs

Hrd. (Grenaa), 2) (Nr. 58) Æbeltoft Kbst. samt Mols Hrd. og en Del af Sønder-Dyrs Hrd. (Æbeltoft), 3) (Nr. 59) Rovsø og en Del af Sønderhald Hrd. (med Hovedtingsted i Randers og Bitingsted i Ørsted for Ørsted, Holbæk, Udby, Vore og Estruplund Sogne af Rovsø Hrd.), 4) (Nr. 60) Øster-Lisbjerg med en Del af Sønderhald Hrd. (Hornslet), 5) (Nr. 61a) Randers Kbst. (Randers), 6) (Nr. 61 b) Nørhald, Støvring og Galten Hrdr. (Randers), 7) (Nr. 62) Mariager Kbst. og Gerlev-Onsild Hrdr., undt. Glenstrup, Sønder-Onsild, Nørre-Onsild, Hornum, Snæbum og Skelierup Sogne (Mariager), og endvidere hører Hobro Kbst. og disse 6 Sogne til 8) (Nr. 63) Hobro Kbst., Gislum og Rinds Hrdr. med de under Nr. 62 nævnte Sogne af Gerlev-Onsild Hrdr. (Hovedtingsted i Hobro).

Amtet hører til Østjydske Nævningskreds. Det udgør Randers Amtslægekreds, der deles i 6 Lægekredse: 1) Randers, 2) Rovsø (i Randers), 3) Øster-Lisbjerg (i Hornslet), 4) Nørre-Dyrsland (i Grenaa), 5) Sønder-Dyrsland (i Æbeltoft) og 6) Mariager Lægekreds. Amtslægen bor i Randers. Amtet hører til 4. Udskrivningskreds med Undtagelse af Hobro Kbst., der hører til 5. Udskrivningskr. Det deles i 4 Skattekrede: 1) Hobro, 2) Randers, 3) Rovsø m. fl. Hrdr.s og 4) Grenaa. Amtet udgør 2 Skyldkredse: 1) Skyldkredsen for Randers Amtsraadskreds og 2) Randers Skyldkreds. Amtsraadskredsens Skyldkreds deles i 7 Vurderingskredse: 1) Hobro, 2) Gerlev-Rovsø Hrdr.s, 3) Støvring-Galten Hrdr.s, 4) Sønderhald Hrdr.s, 5) Grenaa, 6) Æbeltoft og 7) Øster-Lisbjerg Hrd.s

M. H. t. Oppebørselen af Skatter deles Amtet i 2 Amtstuedistrikter: 1) Randers og 2) Æbeltoft. En Del af Amtet (Skødstrup, Hjortshøj, Egaa, Mejly og Størstedelen af Todbjerg S.) hører under Aarhus Amtstue.

Historie. Randers Amt udgjorde i Middelalderen Dele af Ommersyssel (Onsild, Gerlev, Støvring og Nørhald Hrdr.) og Aabosyssel (Galten, Sønderhald — med Rovsø, som først opstod senere —, Nørre-Dyrs, Sønder-Dyrs, Mols og Ø.-Lisbjerg Hrdr.). I det 16. Aarh.s Beg. hørte Støvring, Nørhald og Onsild Hrdr. indtil 1517 under Skanderborg Len. var derefter særligt bortforleenede indtil 1536, lagdes saa under Aarhusgaard Len indtil 1547 og 1552, da de indlemmedes i det nyoprettede Dronningborg Len. Dette omfattede ogsaa fra 1548 og 1552 Gerlev og Galten Hrdr., som tidligere havde udgjort Tordrup Len, og fra 1580 Rovsø Hrdr., der indtil da havde dannet et særligt Len. Det

andet Hovedlen inden for Amtet var Kalvø som hele Tiden igennem omfattede Nørre- og Sønder-Dyrs, Mols, Sønderhald og Ø.-Lisbjerg Hrdr. Efter 1660 bevarede Kalvø Len som Kalvø Amt indtil 1793 (undtagen 1671-83, da det var forenet med Havreballegaard og Stjerneholm Amter). Dronningborg Amt omfattede Onsild, Gerlev, Nørhald, Rovsø, Galten m. fl. Hrdr. og forenedes 1716 med Silkeborg og Mariager Amter. Endelig oprettedes ved Res. af 4. September 1793 det nuværende Randers Amt.

De vigtigste Fortidsminder. I arkæologisk Henseende frembyder Randers Amt ikke ringe Interesse. Alleerede først i den ældre Stenalder eller mulig endnu lidt tidligere blev Egnen taget i Brug, og under hele Køkkenmødding-Perioden var den et yndet Opholdssted. Efter sin Form — som dog dengang, under Landsænkningen, var en noget anden end nu —, med den lange Kystlinie, med Bugter, Vige og Fjorde, hvor Skaldyr yngede i Mængde, og med store Skovstrækninger, der øjensynlig har rummet meget jagtbart Vildt, maatte Amtet frembyde de bedst mulige Livsbetingelser for Datidens Fisker- og Jægerbefolkning. Køkkenmøddingen, tilmed af betydelig Størrelse, er trufne mangfoldige Steder, saaledes bl. a. ved Mejlgaard (en af de allerstørste og mægtigste, som kendes i Landet), flere Steder ved Kolindsund, ved Mariager Fjord (bl. a. Aa Mølle), Randers Fjord og Grund Fjord. Ogsaa ældre Stenalder Boplads af noget anden Art kendes i ikke ringe Antal, nogle endog meget store, saaledes østligst paa Dyrsland (bl. a. ved Stokkebro), ved Randers Fjord og Ovsenbækken ved V.-Alling. Øjensynlig har Flint, velegnet til Redskabsbrug, været tilstede i Mængde, og dette Forhold har ligeledes spillet en Rolle i hele den yngre Stenalder. Bebyggelsen bredte sig nu fra Kysterne indover. Langt mere end 500 Megalitgrave og stensatte Gravkister fra den yngre Stenalder er paaviste i Amtet, dog ret ulige fordelte. I Galten, Støvring og Rovsø Hrdr. optræder kun enkelte; derimod er de talrige dels i Onsild Hrd., dels paa Dyrsland samt paa Mols og i Ø.-Lisbjerg Hrd., i hvilket sidste de særlig er knyttede til en bestemt Strækning i Torsager-Kalvø-Egnen. Nogle af Amtets store Stengrave hører til de ypperste i deres Art, saaledes især en Runddyse ved Knebel paa Mols og to af en fælles Høj dækkede mandshøje Jættestuer ved Snæbum nær Hobro. Af de mindst 5000 Gravhøje, som er paaviste rundt om i Amtet, tilhører sikkert adskillige for den oprindelige, nedre Dels Vedkommende, den yngre

Stenalder. I Forbindelse med Bopladsfund og talrige andre Oldsagfund — paa hvilke navnlig Dyrsland er rigt — vidner de om den yngre Stenalderkulturs store Udbredelse. Dog naaede den yngre Stenalders Enkeltgravskultur ikke eller næsten ikke saa østlig i Nørrejylland som til Randers Amt. — Resten af Gravhøjene tilhører væsentligst Bronzealderen, ligesom mangfoldige af den yngre Stenalders Gravhøje ogsaa er bleven benyttede i Bronzealderen. Mest hører Højene hjemme paa Dyrsland, hvor enkelte Sogne rummer henv. 200. Ogsaa de øvrige Strækninger, tildels fra regnet Rovsø, Støvring og Galten Hrdr., indeh. adskillige Gravhøje, hist og her samlede i større Antal. Ogsaa gennem Oldsagsfund har Bronzealderen efterladt sig talrige Minder; et enkelt Fund fra en Broncestøbers Arbejdsplads (fremdraget 1895 ved Haag i Torsager Sogn) staar den Dag i Dag som det eneste af sin ledes Jernalderen ydet et og andet af særlig Interesse. Slags i hele Danmark. — Paa samme Maade har lige I Ørum Sogn er fundet den største, hidtil kendte kronnede Broncehalsring fra førromersk Jernalder; i Skødstrup Sogn er gjort et lille Mosefund fra Folkevandringstid, i Hvilehøj ved Randers et interessant Gravfund fra Vikingetiden. Fra alle Afsnit af Jernalderen foreligger Gravfund og andre Oldsagfund; fyldigst er dog Minderne fra den romerske Periode, hovedsagelig repræsenterende ved Lerkargrave under flad Mark, med Sæt af Mad- og Drikkekar af Ler. Stundom er slige Lerkargrave trufne dannede større eller mindre Gravpladser, saaledes ved Ryumbaard, Torsager, Rostved, Ring, Rigtrup, Schildenseje, Langkastrup og Virring; de to sidstnævnte Pladser hører til de allerstørste i deres Art fra Jylland. Ikke sjælden er paa disse Pladser tiliige fundet Urnegrave eller Brandpletter fra førromersk Jernalder; derimod fortsætter her som andetsteds i Jylland Gravpladserne sig ikke eller næsten ikke ind i de efterfølgende Afsnit af Jernalderen. Enten maa der være foregaaet Forskydninger i Bebyggelsen, eller ogsaa har Befolkningen senere valgt andre Steder til deres Gravpladser.

Efter Stednavnenes Vidnesbyrd fandtes der tre ældgamle Kulturbygder (Stednavne paa -inge) i Randers Amt; den største ved Bredderne af Fjorden og Alling Aa, og de to andre i Grenaaegnen samt i den sydlige Del af Amtet (Ø.-Lisbjerg Hrd.), hvor den sidste gik jævnt over i Aarhus Amt. Den nordlige Del af Randers Amt, som støder til Mariager Fjord, var derimod kun i ringe Grad bebygget og det samme gjaldt om

det brede Skovbælte, der næsten i en Rundkreds omgav Dyrsland og isolerede dette Landskab. Den senere Oldtidsbebyggelse har udfyldt Mellemrummene mellem disse Bygder, men Grænseskoven er først bleven brudt ved de middelalderlige Herregaardsanlæg. Paa Fortidsminder fra historisk Tid er Amtet rigt. Fra den nordlige Del er adskillige Runestene bevarede (f. Eks. Hobro, Glenstrup, V.-Tørslev, Asferg og Spentrup); i Hørning Kirke er gjort det eneste Fund af en Rest af den gamle Trækirke, og af Kirker fra romansk Tid maa navnlig fremhæves Grenaaegnenes Kridtstenskirker, visse Fraadstenskirkker og Torsager mærkelige Rundkirke i Mursten fra c. 1200. Mange af denne Tids Kirker udmærker sig ved smukke Stensulpturer, saaledes Vindblæs, Ørsted, Ølst, Vejlbj og Rimsø. I Spentrup Kirke er bevaret Kalkmalerier fra c. 1200, og i Nødager en middelalderlig Messepult. Et karakteristisk Træk for Amtet er de forholdsvis talrige Murstenskirker, der vidner om visse Egenes sene Opdyrking. Af Landklostrene er Essenbæk helt forsvundet, Glenstrup Klosterkirke er delvis ombygget, og kun Mariager Kirke staar uforandret med en Rest af Klosteret fra det 15. Aarh. Fra samme Tid stammer Skt. Mortens Kirke i Randers, mens Grenaa Kirke er noget ældre, og Æbeltoft lidt yngre; ingen af disse gotiske Kirker kan dog siges at staa i Række med Landets bedste. Derimod har Randers i »Helligaandshuset« en interessant Bygning bevaret fra det 15. Aarh. Af verdslige Levninger fra den ældste Tid kan nævnes Voldene »Dandiget« i Asferg S., »Trevolden« i Gassum S. og »Dragsmuren« paa Helgenæs samt det ældste Voidsted paa Hjelm; af Voldsteder fra Middelalderen Ulvholm i Gassum S., Østrup Bispegaard (Albæk S.), Obdrupgaard (Lyngby S.), Raneladegaard (Æbeltoft Lands.) og Høgholm, det tidligere Bjørnholm (Tirstrup S.). Den mægtige Kalvø Ruin (Bregnet S.) gaar ogsaa tilbage til Middelalderen, og den Slotsbanke, hvorpaa den ligger, er maaske tildannet i endnu ældre Tid. Randers Amts skønneste Fortidslevninger er dog dets Herregaarde fra Renæssancens Tid; de vigtigste af disse ligger i det ovennævnte Skovbælte. Til den ældste Gruppe hører Jørgen Lykkes Overgaard (Udbynder S.), Eske Broks Gl.-Estrup (Favsing S.), Jørgen Rosenkrantz' Skafføgaard (Hvilsager S.) og Rosenholm (Hornslet S.), Axel Juuls Mejlgaard (Glæsborg S.) og Anders Banners Løvenholm (Gesing S.), alle fra det 16. Aarh. Ikke meget senere er dog ved Aarhundredskiftet Benzon af Jacob Sefeld (Gerrild S.). Katholm

af Thomas Fasti (Aalsø S.) og Rugaard af Hans Arenfeld (Rosmos S.), mens en tredje Gruppe dannes af Støvringgaard (Støvring S.) fra 1622, Ryumgaard (Marie Magdalene S.) fra 1642 og Trudsholm (Kastbjærg S.) fra 1650'erne. Ogsaa Rokokoen og de følgende Stilarter er smukt repræsenterede i Konrad Reventlows Clausholm (Voldum S.), Gesinggaard (Gesing S.) fra 1747 og Møllerups Bindingsværksbygning (ombygget c. 1750) (Feldballe S.). Paa den borgerlige Ar-

kitekturs Omraade har Randers en enkelt Levning fra det 15. Aarh. og en hel Række smukke Bindingsværksbygninger fra c. 1600, mens Grenaa og Æbeltoft frembyder hyggelige Købmandsgaardsinteriører fra det 18. Aarh. Endnu skal peges paa det værdifulde Kirkeinventar fra Baroktiden i Skt. Mortens Kirke i Randers, og at Hornslet Kirke som Rosenkrantz'ernes Gravkapel har et Særpræg som næppe nogen anden Kirke.

SØDRING SOGN

(Raaby-Sødring Kommune),

Anneks til Raaby, omgives af dette, Dalbyneder og Udbyneder Sogne, fra hvilke det skilles ved Storevejle Bæk, samt Kattedgat. Kirken ligger c. 20 km Ø. for Mariager. Jorderne er, med Undt. af en Bakke i Midten, hvorpaa Sødring By ligger, lavtliggende og jævne samt skarpsandede, med store Enge og Kær (Hulmade. den tidl. Ø Æskeplet, Tangen). Sødringholm Skov og Plantage (anl. 1897, 185 ha, deraf tilpl. 137). Til Sognet hører de ubeboede Smaaøer Mellempolde (c. 14 ha) ved Indløbet til Randers Fjord. Gennem Sognet gaar Landevejen fra Randers til Udbyhøj.

Befolkning i 1921: 396 (1801: 209, 1850: 279, 1901: 338), boende i 99 Gaarde og Huse. Det saml. Hartk. (1905): 100 Td.; 16 Gaarde med 84 og 58 Huse med 16 Td. Hartk., samt 3 jordløse Huse. Ejds. (1924): 1036, deraf Jordv.: 419. Areal: 1528 ha, hvoraf (1919) besaaet med Hvede 6 ha, Rug 77, Byg 50, Havre 115, Blands. til Mødenhed 45, Kartofler 35, Foderroer 73; Brak udgjorde 23 ha, Grønfoder og Græsning 734, Haver o. l. 8, Skov 328, Heder og Lyngbakker 6, Vandar. 6. Kreaturhold (1923): 11 Heste, 438 Stk. Hornkv. (deraf 212 Køer). 11 Geder, 115 Faar, 322 Svin.

I Sognet Byen Sødring (c. 1300 Sythring) med Kirke, Skole, Forsamlingshus, Brugsforen. og Andelsmejeri (opr. 1896, omændret 1907 og 1914). Saml. af Gaarde og Huse: Sødringkær; Udbyhøj og Demstrup Vase (1688 Waasehuusene) — 1. Februar 1921: 49 Gaarde og Huse med 205 Indb. (deraf 24 Gaarde og Huse med 85

Indb. i Sødring S., Resten i Raaby S.) — med Anlægsbro og Vinterhavn (2 m dyb), Færgested med Overfart til Udbyhøj paa søndre Side af Fjorden, Kro, MI., Toldassistentst. og Telegrafst. Hovedgaarden Sødringholm (1664 Sødering Hgd.) har 28,9 Td. H., Ejds. 230, deraf Skoven 74, Jordv. 101, deraf Skoven 24; c. 607 ha, deraf Ager 138. Eng 95. Skov 276. Hede 91. — Om Fiskeri se Raaby S.

Sødring S., een Sognekommune med Hovedsognet, har s. Tingsted og hører under de s. Kredse som dette, samt 4. Udskrivningskr.' 419. Læg.d Kirken er selvvejende (fra 1921).

Kirken bestaar af Kor og Skib, Taarn mod V. og Vaabenhus (nu Gravkapel) mod S. Kor og Skib, der er lige brede, med tresidet Afslutning i Øst, er opf. af røde Munkesten i 15. Aarh. — et Sagn lader Jmfr. Gunder og Gundelil, der skal have boet paa »Sødringborg« paa Erik Ejegods Tid, opføre Kirken. Flere af de dels spids-, dels elipsebuede Vinduer er bevaerede. Senere Tilbygninger er: en Forlængelse af Skibet mod V., Taarnet (pyramideformet Tag), hvis fladloftede Underrum nu er indrettet til Vaabenhus med Indgang fra V., og det tidligere Vaabenhus (nu Gravkapel for Familien Secher). Kor og Skib har Hvælvinger, vistnok samtidige med Ydermure. Paa Hvælvingerne blev i 1902 fundet Kalkmalerier fra 1491 med Aarhusbispen Niels Clausens og hans to Forgængeres Vaaben, Fremstillinger af Mariæ Himmelkroning, Skt.

Jørgen og Dragen samt bibelske Billeder. Altertavle i Barokstil med Snitværk (Treenigheden). Granitdøbefont med glat Kumme. Prædikestol i Renæssancestil. I Skibet Epitafium over Præsten Niels Secher, Ejer af Særingholm, død 1768, og Hustru.

Sødringholm, som man har sat i Forbindelse med det ovenn. »Sødringborg«, erhvervedes i 13. Aarh. af Øm Kloster dels fra Biskop Peder Elavson, dels fra Johs. Jude, men 1248 overdroges det atter til sidstn. 1491 nævnes Søren Munk som Foged paa S. Den nuv. Hovedgd. S. er dog vist oprettet af Hans Stygge til Holbækgd. (død 1568), som 1544 bl. a. fik tilskødet 21 Gaarde i Sødring Sogn af Kronen. I hvert Fald nævnes hans Datter Anne (død 1592, g. 1568 m. Lage Brockenhuus, død barnløs 1569) som Ejer af S., som derefter tilhørte Rigsadmiral Peder Munk til Estvadgd. (død 1623), hvis Enke Fru Sophie Brahe 1625 solgte den til Statholder Gert Rantzau (død 1627), efter hvem den tilfaldt hans Søn Grev Chr. R. (død 1663), dernæst dennes Søn Grev Ditl. R., der under 1. Maj 1674 fik sine tre Hovedgaarde S. (1661 30 Td. H., Gods 122), Demstrup og Gesingholm m. m. oprettede til Grevskabet Løvenholm, der 1726 blev inddraget af Kronen, da sidstnævntes Søn Chr. D. Rantzau var bleven skudt af sin yngre Broder, som derfor dømtes til livsvarigt Fængsel. Kronen forlenede det 1732 til Grev Fr. Chr. Danneskiold-Samsøe, som 1742 fik Tilladelse til at nedlægge Grevskabet, hvorpaa S. og Demstrup s. A. solgtes som Allodialgods til Kancellird. Hans Eilersen Steinfeldt, de 1744 afhændede S. (29, 12 og 200 Td. H) til Præsten Niels Secher (død 1768); derefter ejedes S. af Enken Joh. Marie Anchersen (død 1775), efter hvis Bestemmelse den (med Tiender (25), og Gods, i alt 307 Td. H.) overtoges for 20,002½ Rd. og indestaaede 2000 Rd. Legatpenge af Sønnen, Kammerrd. Matth. Poulsen S. (død 1794), hvis Enke Adolfine Sophie Müller 1800 solgte den (30) med 26 Td. af Demstrups Hovedgaardstakst, Tiender 56 og Gods til S. (325) og til Demstrup (219 Td. H.) for 114,500 Rd. til H. Ammitzbøll til Avnsbjærg, Landinspektør Joh. Fr. Wessenberg, Niels J. Secher til Skaarupgd., Anker J. Secher til Kærbygd. og Jørgen Mørch Secher til Skafføgd., der 1802 skødede den (29, 13, 298 Td. H. etc.) for 64,325 Rd. til Anders Berg (død 1812); han solgte den 1807 til Overkrigskomm. M. P. Secher, død 1831, efter hvem den har tilhørt hans Enke Mat. Soph. f. Secher, Krigsraad Jens Rahbek indtil 1850, derefter Oberstløjtn. F. G. v. Müller og fra 1855 C. F. H. Holsten, død 1907,

der beplantede store Arealer. Han overdrog 1906 Gaarden til sin Svigersøn V. A. P. v. Buchwaldt, død 1924, hvis Enke 1925 solgte den til Skovrider C. C. Branth. Hovedbygningen er efter Brand 1752 opf. af Niels Secher; den bestaar af en grundmuret Hovedfløj med Kvistgavl over iMtdpartiet og to Sidefløje, af hvilke den ene er af Bindingsværk.

Sødringholm havde Birkeret til 1637 og laa senere til 1758 under Løvenholm Birk.

I Sødring By brændte 4. September 1706 9 Gaarde, 1 Bol og 1 Hus.

Med sine overvejende ganske lavtliggende Jorder egnede Sognet sig ikke ret for fast Bebyggelse i den tidligere Oldtid; Gravhøje ses derfor slet ikke her. I den ældre Stenalder var Størsteparten af Sognet dækket af Havet.

Sødring var Anneks til Vore S., Rovsø Hrd., indtil det 1633 annekteredes til Dalbyneder.

ANDERSEN, AAGE, Gdr., »Amaliegaard«, Sødring, Dalbyover,

er født i Raastrup 18. 7. 1917. Forældre: Marinus Andersen og Hustru Kirsten, f. Christensen. Aage Andersen er gift med Eline, f. Rasmussen i Sødring 22. 4. 1921. Forældre: Jens Rasmussen, 27. 7. 1889 i Beder, og Hustru Mine, f. Elstrup. I Ægteskabet er 9 Børn: Lis 8. 6. 1941, Ole 17. 6. 1943, Bente 6. 5. 1945, Jens 5. 7. 1946, Grethe og Gert 7. 7. 1947, Lone 24. 3. 1951, Steffen 3. 6. 1954 og Lars Aage 12. 6. 1957. Aage Andersen købte i 1945 Gaarden Matr. Nr. 22a m. fl. af Chr. Pedersen, der havde ejet den 2 Aar. Mads Thøgersen har tidligere ejet den nogle Aar og overtog den efter sin Far, og den har gennem mange Aar været i denne Slægts Eje. Arealet er 66 Tdr. Land, hvoraf Andersen har tilkøbt de 24 Tdr. Land i 1954. Normal Besætning er 15 Køer plus Opdræt, 5 Søer, 40 Svin, 2 Heste samt Traktor. Stuehuset er over 100 gammelt, Kostalden opført 1950, Laden 1957, Hønsehus, Maskinhus og Svinehus har Andersen bygget. Ejdsksk. 44.000 Kr.

ANDERSEN, JENS MARINUS, Gdr., »Nyholm«, Sødring, Dalbyover,

er født i Astrup, St. Arden, 6. 10. 1887. Forældre: Niels Andersen og Hustru Kirsten Marie, f. Pedersen. Marinus Andersen er gift med Kirsten Eleonora Eline, f. Christensen i Serritslev 4. 4. 1889. Forældre: Jens Chr. Christensen og Hustru Karoline. I Ægteskabet er 10 Børn: Ketty, Erna, Valborg, Aage, Ellen, Erik, Jenny, Jørgen, Bjarne og Inger. Marinus Andersen købte i 1927 Gaarden Matr. Nr. 8a m. fl. Anders Dahl har ejet Gaarden i mange Aar, hvor hans Kone var født. Arealet er 90 Tdr. Land, hvoraf de 14 Tdr. Land blev tilkøbt 1946. Ved Overtagelsen var der kun 2 Heste, men normal Besætning er i Dag 28 Køer, ca. 35 Ungkreaturer, 10 Søer, 80 Svin, 1 Hest og 2 Traktorer. Bygningerne er opført 1933 efter Brand, Hønsehuset dog først 1953. Ejdsksk. 76.000 Kr. Tidligere ejede Andersen en Ejendom i Rostrup med 16 Tdr. Land og var da tillige Vognmand.

ANDERSEN, NICOLAI LAURITS. Gdr., Udbyhøj,
Dalbyover,

er født samme Sted 2. 9. 1888. Forældre: Peder Andersen og Hustru Ida Marie, f. Mikkelsen. Nicolai L. Andersen er gift med Jensine Marie, f. Jensen Skov i Grensten 7. 4. 1897. Forældre: Jens Lang og Hustru Mariane, f. Skov. I Ægteskabet er 12 Børn: Michael, Jørgen, Frede Aage, Knud Erik, Per Iver, Otto Evald, Ernst, Ida Cecilie, Gudrun Ingeborg, Sigrid Mary, Finn Ejvind og Frits Chr. Nicolai L. Andersen overtog i 1920 Gaarden Matr. Nr. 40 m. fl. efter sin Far, der havde ejet den siden 1895. Siden 1. 1. 1957 har Andersens Søn Michael haft Gaarden i Forpagtning. Arealet er 15½ ha, hvoraf de 3½ ha er tilkøbt 1948. Normal Besætning er 5 Køer plus Opdræt. 3 Søer, ca. 10 Svin og 2 Heste. Stuehuset er opført henholdsvis 1920 og 1941. vestre Længe 1900. Laden 1942 og Kostalden 1927. Ejds. 27.000 Kr.

CHRISTENSEN, CARL, Gdr., »Havnøholm«, Sødring.
Dalbyover,

er født i Ulsted 9. 2. 1919. Forældre: Ingerslev Christensen og Hustru Johanne, f. Andreassen. Carl Christensen er gift med Esther, f. Ulbjerg 7. 6. 1929. Forældre: Edvard Christensen og Hustru Klara, f. Nielsen. I Ægteskabet er 2 Børn: Knud 6. 8. 1949 og Kirsten 12. 10. 1951. Carl Christensen købte 20. 11. 1948 Gaarden Matr. Nr. 19a af Bernhard Rasmussen, der kun ejede den ½ Aar. Ejds. 24.000 Kr. Tidligere Ejer har været Ejnar Dam i 6 Aar og før Færgemand Jens Eriksen i 16 Aar. Arealet er ca. 58 Tdr. Land, hvoraf de ca. 20 Tdr. Land blev tilkøbt i 1956. Ved Overtagelsen var der hverken Besætning eller Redskaber, og al Jorden laa hen som Græsmark. Normal Besætning i Dag er 12 Køer, ca. 18 Ungkreaturer, 3 Søer, ca. 15 Svin, 1 Hest, Traktor og ca. 400 Høns. Bygningerne er opført 1925—26 efter Brand, dog har Christensen tilbygget Laden og Høsehuset samt ombygget Kostalden. I 1954 blev der installeret elektrisk Lys. I ældre Tid var der kun »Havnøholm« og »Sødringholm« her i Sognet, og da var Arealet paa flere hundrede Tdr. Land, idet hele Udbyhøj hørte hertil. Chr. Bjerre har tidligere ejet Gaarden, og den har gennem mange Aar været i denne Slægts Eje. Christensen har indsat alle nødvendige Maskiner samt faaet Jorden i god Kultur, men de første 2½ Aar arbejdede han paa »Demstrup« for at tjene Penge til Indsættelse af Besætning og Maskiner.

CHRISTENSEN, JENS AAGE. Gdr., Udbyhøj,
Dalbyover,

er født i Sognet 28. 8. 1910. Forældre: Anthon Christensen og Hustru Anna Jørgine, f. Jørgensen. Jens Aage Christensen er gift med Sofhie, f. Jensen i Vordingborg 21. 6. 1922. Forældre: Peter Jensen og Hustru Tilly, f. Jensen. I Ægteskabet er 4 Børn: Kuno 10. 2. 1946, Arne 28. 4. 1948, Flemming 20. 6. 1951 og Villy 8. 6. 1955. Jens Aage Christensen overtog i 1942 Gaarden Matr. Nr. 24a efter sin Far, der havde ejet den siden 1918 og da købt den af A. K. Christensen. Arealet er 37 Tdr. Land, og normal Besætning er 12 Køer plus Opdræt, 2 Søer samt Svin og Traktor. Stuehuset er opført 1895, Udbygningerne ombyggede 1922 og tilbyggede 1924. Ejds. 47.000 Kr. Jorden blev for mange Aar siden udstykket fra »Sødringholm« og senere igen udstykket fra Gaarden Matr. Nr. 24c ca. 1895.

DAHL, POULIN, Gdr., Sødring.
Dalbyover,

er født i Sognet 27. 8. 1907. Forældre: Carl Dahl og Hustru Marie, f. Christensen. Dahl købte i 1937 Gaar-



den Matr. Nr. 131 m. fl. af Jens Christensen, der havde ejet den ca. 20 Aar og opført den. Arealet er 14 Tdr. Land, og normal Besætning er 5 Køer plus Opdræt, 2 Søer samt Svin og 2 Heste. Bygningerne er opført for ca. 40 Aar siden, dog er Laden bygget siden. Ejds. 19.000 Kr.

FREDERIKSEN, EJVIND, Gdr., Sødring.
Dalbyover,

er født i Sognet 26. 12. 1928. Forældre: Søren Frederiksen og Hustru Petrea, f. Christensen. Ejvind Frederiksen købte i 1956 Gaarden Matr. Nr. 14g m. fl. af Viggo Greve, der havde ejet den 5 Aar. Anders Andersen har tidligere været Ejer af den i ca. 12 Aar. Arealet er 16 Tdr. Land, og normal Besætning er 6 Søer plus Opdræt. Bygningerne er opført for ca. 100 Aar siden.



FREDERIKSEN, GUNNAR, Gdr., Sødring Kær.

er født i Sognet 8. 9. 1931. Forældre: Søren Frederiksen og Hustru Petrea, f. Christensen. Gunnar Frederiksen er gift med Nina, f. Jakobsen i Sødring 11. 9. 1932. Forældre: Peter Chr. Jakobsen og Hustru Else Marie, f. Pedersen. I Ægteskabet er 3 Børn: Chr. 18. 11. 1953, Else 8. 1. 1955 og Grethe 4. 2. 1956. Gunnar Frederiksen købte i 1953 Ejendommen af Johs. Hansen, der havde ejet den ca. 4 Aar. Frederik Clausen var Ejer af den i ca. 4 Aar. Arealet er ca. 25 Tdr. Land, hvoraf Frederiksen har tilkøbt de 7 Tdr. Land. Normal Besætning er 5 Køer plus Opdræt, 3 Søer samt Svin. Bygningerne er opført for ca. 80 Aar siden.



FREDERIKSEN, HARRY, Gdr., Sødring Kær, Dalbyover,
er født samme Sted 8. 11. 1922. Forældre: Søren Frederiksen og Hustru Petrea, f. Christensen. Harry Frederiksen er gift med Inga, f. Dyrby Andersen i Enslev 17. 1. 1931. Forældre: Chr. Andersen og Hustru Anette, f. Dyrby. I Ægteskabet er 3 Børn: Kirsten 15. 12. 1951, Bente 22. 3. 1953 og Eigild 2. 7. 1955. Harry Frederiksen overtog 1. 3. 1951 Gaarden Matr. Nr. 10d og 11d efter sin Far, der havde ejet den siden 1913. Arealet er 35 Tdr. Land, og normal Besætning er 9 Køer plus Opdræt, 4 Søer, 15 Svin og Traktor. Den søndre Længe er opført 1900, østre Længe 1915, nordlige Længe ca. 1927 og Stuehuset 1929. Ejdsdk. 32.000 Kr. Dengang Frederiksens Far overtog Gaarden, var der kun et Areal paa ca. 20 Tdr. Land, mens det øvrige er blevet tilkøbt siden.

FREDERIKSEN, JENS ANKER, Gdr., Sødring, Dalbyover,
er født i Sognet 6. 3. 1925. Forældre: Søren Frederiksen og Hustru Petrea, f. Christensen. Jens Anker Frederiksen er gift med Frida, f. Jensen i Løvskal 25. 7. 1930. Forældre: Jakob Jensen og Hustru Mette, f. Hansen. I Ægteskabet er 2 Børn: Søren 12. 11. 1950 og Inger 6. 9. 1952. Jens A. Frederiksen købte i 1953 Gaarden Matr. Nr. 17h m. fl. af Aage Andersen, der havde ejet den ca. 1/2 Aar. Laurits Christensen har tidligere ejet den i ca. 12 Aar. Arealet er 35 Tdr. Land, hvoraf Frederiksens har tilkøbt ca. Halvdelen. Ved Overtagelsen var der ingen Besætning, men Frederiksen regner med at have ca. 12 Køer plus Opdræt, 65 Svin, 5 Søer, 2 Heste og Traktor. Bygningerne er opført 1955 efter Brand. Ejdsdk. 25.000 Kr.

GROTKJÆR, JENS, Gdr., »Baunhøjgaard«, Sødring, Dalbyover,
er født i Langaa 23. 3. 1926. Forældre: Peter Grotkjær og Hustru Kirstine, f. Jensen. Jens Grotkjær er gift med Jenny, f. Brastrup Christensen i Mejlbyspentrup 10. 8. 1928. Forældre: Søren Brastrup Christensen og Hustru Nielsine, f. Nielsen. I Ægteskabet er 2 Børn: Margit 17. 2. 1955 og Inger 19. 2. 1956. Jens Grotkjær købte 17. 3. 1953 Gaarden Matr. Nr. 14f og 17f af Peter Hjeds Pedersen, der ejede den i 9 Mdr. og overtog den efter Viggo Hansen, som havde den i 5 Aar. Fra 1912—1938 ejede Jens Jakobsen den. Arealet er 52 Tdr. Land, som drives kvægløs, men der holdes ca. 16 Søer og opfedes ca. Halvdelen af Smaagræsene samt holdes ca. 300 Høns. Der findes Traktor, Mejetærsker samt

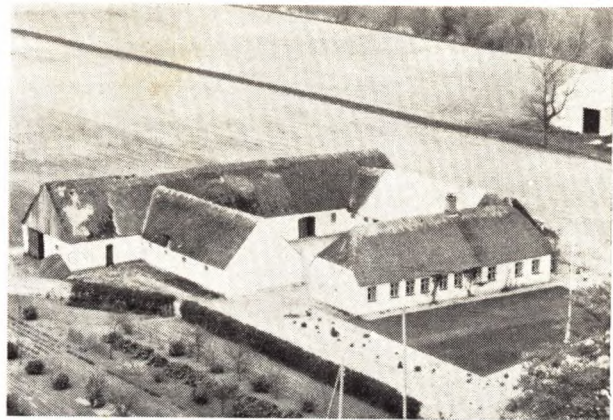

alle nødvendige Maskiner. Stuehuset er ca. 60 Aar gammelt, Udbygningerne er tilbyggede med Laden og den vestre Længe i 1921. I 1957 byggede Grotkjær til Maskinhuset samt paalagde fast Tag. Ejdsdk. 34.000 Kr.

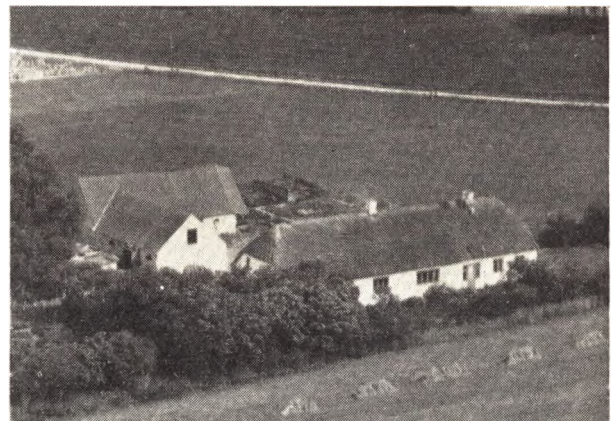

HANSEN, HENRIK, Gdr., »Sødring Vestergaard«, Dalbyover,
er født i Ølst-Hørby 20. 12. 1893. Henrik Hansen er gift med Kristine Kristiane, f. Pedersen paa Læsø 22. 12. 1888. Forældre: Gdr. Niels Chr. Pedersen og Hustru Marie Thomine, f. Eriksen. I Ægteskabet er 3 Børn: Niels Chr. 12. 7. 1926, Ernst Guldbrandt 7. 2. 1922 og Marie Thomine 20. 2. 1920. Henrik Hansen købte i 1934 Gaarden Matr. Nr. 7a af Anker Sørensen, der havde ejet den i 5 Aar. Niels Jensen var tidligere Ejer i mange Aar. Arealet er 50 Td. Land, hvoraf de 12 Tdr. Land er tilkøbt af Hansen. Stuehuset er opført 1847, da Gaarden blev flyttet fra Sødring By. Stalden 1955. Laden 1957, Maskinhuset 1956, mens de øvrige Bygninger er moderniserede 1957. Siden 1952 har Sønnen Niels Chr. drevet Maskinstation herfra med alle moderne Maskiner, bl. a. Gødningsspreder, Kuledækker m. m. Normal Besætning er 14 Køer plus Opdræt, 8 Søer, 10 Svin samt Traktor. Hansen har før i 7 Aar ejet »Ambjerggaard« ved Hadsund med 95 Tdr. Land og i 8 Aar »Solhøj« i Tobberup ved Hobro.

HANSEN, MARTIN JAKOB, Lmd., Sødring, Dalbyover,
er født i Brenderup 28. 9. 1926. Forældre: Henrik Hansen og Hustru Sofhie, f. Nielsen. Martin J. Hansen er gift med Edith, f. Andersen i Sødring 11. 7. 1923. For-



ældre: Anders Andersen og Hustru Olga, f. Larsen. I Ægteskabet er 2 Børn: Ib Harald 12. 10. 1955 og Charles René 28. 4. 1957. Martin J. Hansen købte i 1954 Ejendommen Matr. Nr. 9g og 9h m. fl. af Jens Stadil Thomsen, der havde ejet den ca. 15 Aar. Arealet er 13 Tdr. Land, og normal Besætning er 4 Køer plus Opdræt, 2 Søer, 5 Svin og 1 Hest. Bygningerne er opført ca. 1900. Ejdsks. 16.000 Kr.

JENSEN, AAGE, Gdr., »Bakkely«, Sødring, Dalbyover,

er født i Fausing-Auning 27. 12. 1913. Forældre: Rasmus P. Jensen og Hustru Kirstine, f. Jensen. Aage Jensen er gift med Ellen Margrethe, f. Andersen i Sødring 21. 10. 1919. Forældre: Poul Andersen og Hustru Anna, f. Thorsen. I Ægteskabet er 5 Børn: Sejer 28. 2. 1941, Lissi 11. 3. 1944, Poul Erik 16. 5. 1946, Thomas Boje 1. 2. 1951 og Anna Grethe 5. 5. 1956. Aage Jensen overtog i 1953 Gaarden Matr. Nr. 25a efter sin Svigerfar, der havde ejet den siden 1914. Arealet er 32 ha, og normal Besætning er 10 Køer plus Opdræt, ca. 30 Svin, 4 Søer og Traktor. Stuehuset er opført ca. 1900, men siden paalagt fast Tag, den nordre Længe er ældre. Ejdsks. 54.000 Kr.

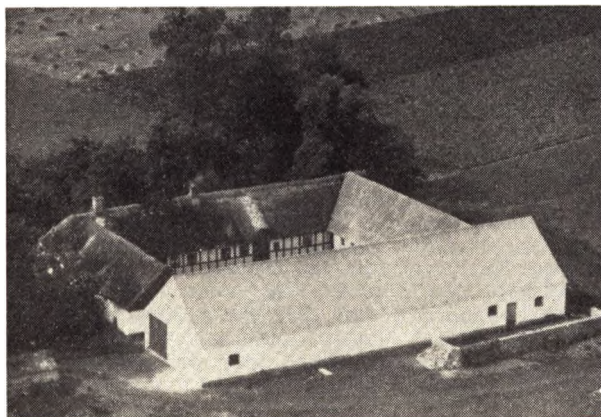

JENSEN, KRISTIAN, Forpagter, »Brendstrupgaard«, Sødring, Dalbyover,

er født samme Sted 8. 11. 1916. Forældre: Erhardt Jensen og Hustru Katrine, f. Christoffersen. Kristian Jensen er gift med Mary, f. Eriksen i Ørsted 28. 11. 1932. Forældre: Marinus Eriksen og Hustru Kirstine, f. Andersen. I Ægteskabet er 1 Barn: Knud 13. 1. 1956. Kri-

stian Jensen overtog i 1940 Forpagtningen af Gaarden Matr. Nr. 11a, som ejes af hans Far, der har haft den siden 1916. Arealet er 58 Tdr. Land, og normal Besætning er 12 Køer plus Opdræt, 7 Søer, Smaagrise, 1 Hest og Traktor. Stuehuset er opført 1864, Kostalden er yngre, men i 1940 paalagt fast Tag, Laden 1947 og den østre Længe 1864. Ejdsks. 46.000 Kr.

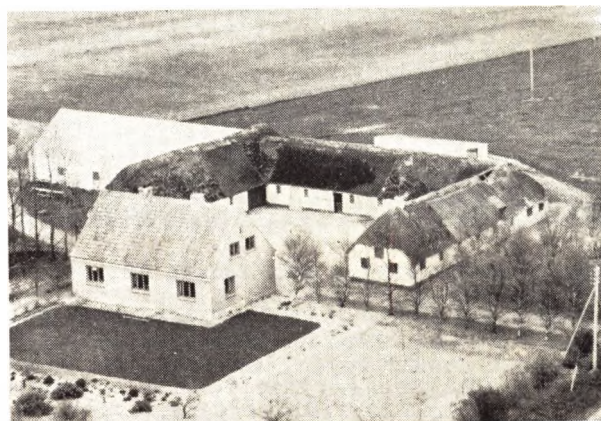

JAKOBSEN, PETER CHR., Gdr., »Hulmadegaard«, Sødring, Dalbyover,

er født i Terndrup 23. 5. 1906. Forældre: Jens Chr. Jakobsen og Hustru Mine, f. Jensen. Peter Chr. Jakobsen er gift med Else Marie, f. Pedersen i Sødring 28. 11. 1909. Forældre: Niels P. Pedersen og Hustru Anine. I Ægteskabet er 4 Børn: Nina 11. 9. 1932, Henny 5. 4. 1934, Harry 26. 9. 1943 og Anni 24. 7. 1945. Peter Chr. Jakobsen købte i 1931 Gaarden Matr. Nr. 13b m. fl. af Ladefoged Jensen, der havde ejet den ca. 2 Aar. Niels Stejlbjerg har tidligere ejet den i nogle Aar. Arealet er ca. 60 Tdr. Land, men ved Overtagelsen var der kun 18 Tdr. Land, men Resten er tilkøbt henholdsvis 25 Tdr. Land i 1937 og 18 Tdr. Land i 1939—40. Normal Besætning er 12 Køer plus Opdræt, 4 Søer, 40 Svin og Traktor. Stuehuset er opført 1941, Laden 1950, Stalden 1931—32, Laden tilbygget 1932, og de øvrige er omforandrede. Ejdsks. 44.000 Kr.

JUNCHER, SVEND, Gdr., Sødring, Dalbyover,

er født i Sognet 26. 10. 1912. Forældre: Smed Lars P. Juncher og Hustru Julia, f. Jensen. Svend Juncher er gift med Stinne, f. Dejlbjerg i Skelund 25. 2. 1914. Forældre: Niels Dejlbjerg og Hustru Petra, f. Justesen. I Ægteskabet er 5 Børn: Sonja 8. 6. 1933, Alice 18. 12. 1934, Nany 14. 12. 1938, Elna 26. 4. 1949 og Judith 7. 6. 1953. Svend Juncher købte i 1945 Gaarden af Marius Hansen, der havde ejet den mange Aar og overtaget den efter sin Far. Arealet er 8 Tdr. Land, og normal Besætning er 4 Køer plus Opdræt, 8 Svin, 1 So og Traktor. Bygningerne er opført ca. 1908. Ejdsks. ca. 10.000 Kr.

PEDERSEN, HANS CHR., Gdr., Sødring, Dalbyover,

er født i Sognet 29. 6. 1928. Forældre: Hans P. Pedersen og Hustru Anna, f. Jørgensen. Hans Chr. Pedersen købte i 1955 Jorden Matr. Nr. 20b, som blev udstykket fra Faderens Gaard, og Bygningerne blev opført samme Aar. Arealet er 33 Tdr. Land, og normal Besætning er 12 Køer plus Opdræt og ca. 40 Svin. Ejdsks. 27.000 Kr.

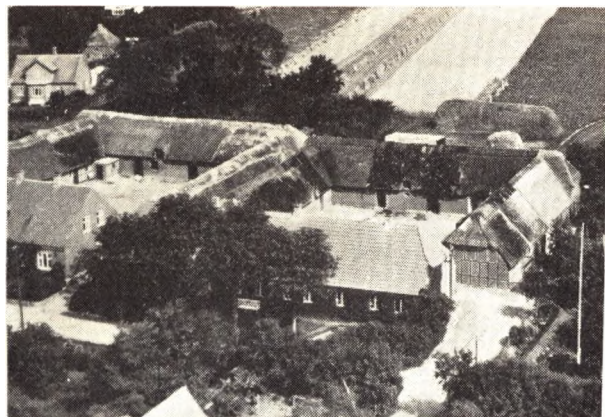

PEDERSEN, HANS PETER, Gdr., Sødring, Dalbyover,

er født i Sognet 14. 8. 1895. Forældre: Chr. Hans Pedersen og Hustru Rasmine, f. Sonne. Hans Peter Pedersen er gift med Anna, f. Jørgensen i Skjød 20. 8. 1899. Forældre: Hans Jørgensen og Hustru Helga, f. Christensen. I Ægteskabet er 4 Børn: Grethe 10. 2. 1924, Minna 21. 7. 1926, Hans 29. 6. 1928 og Jørgen Anthon 23. 12. 1936. Hans Peter Pedersen købte i 1930 Gaarden Matr. Nr. 20a af Fru Pedersens Farbror Anthon Jørgensen, der havde ejet den siden 1896, da han overtog den efter sin Far. Arealet er 56 Tdr. Land, men var tidligere større, da der i 1955 blev udstykket 33 Tdr. Land til Sønnen Hans Pedersen. Normal Besætning er 10 Køer plus Opdræt, 2 Søer, 18 Svin, 2 Heste og Traktor. Stuehuset er opført 1870, mens de øvrige Bygninger er ældre.

PEDERSEN, POUL PETER KUDSK, Gdr., »Georgsminde«, Sødring, Dalbyover,

er født i Sognet 30. 12. 1911. Forældre: Niels P. Pedersen og Hustru Anine f. Hansen. Poul P. Pedersen er gift med Agnes Augusta, f. Knudsen i Randers 11. 8. 1908. Forældre: Søren Knudsen og Hustru Othilie, f. Christensen. I Ægteskabet er 1 Barn: Kamma 25. 7. 1946. Poul P. Pedersen overtog i 1946 Gaarden Matr. Nr. 17o og 18b efter sin Svigerfar, der havde ejet den siden 1937. Arealet er 40 Tdr. Land, og normal Besætning er 7 Køer plus Opdræt, 2 Søer, 15 Svin og Traktor. Stuehuset er over 100 Aar gammelt, Laden ca. 35 Aar, mens de øvrige Bygninger er ældre. Ejds. 28.000 Kr.

POULSEN, POUL THOMSEN, Gdr., »Dalsgaard«, Sødring, Dalbyover,

er født i Sognet 17. 10. 1894. Forældre: Poul Chr. Poulsen og Hustru Birgitte f. Christensen.

POULSEN, KAROLINE,
født i Sødring 11. 7. 1901.

POULSEN, KRISTIANE,
født i Sødring 28. 6. 1897.

Poul Poulsen købte 1. 4. 1948 Gaarden Matr. Nr. 10 m. fl. af Anders Mogensen, der havde ejet den ca. 10 Aar. Arealet er 46 Tdr. Land, og normal Besætning er 10 Køer plus Opdræt, 2 Søer, ca. 20 Svin og 2—4 Heste. Stuehuset er opført 1913, Laden er ældre, men de øvrige Bygninger er opført ca. 1900. Ejds. 56.000 Kr. Gaarden tilhørte tidligere Sognefoged Chr. Dahl, som var den første her paa Egnen, der anlagde Have med

Frugtræer. Tidligere har Poulsen i ca. 3 Mdr. ejet »Købmandsgaarden« i Udbyhøj og før igen sit Fødehjem »Bjørnhøjgaard« i ca. 10 Aar, som nu ejes af Nielsen.



RASMUSSEN, SVEND, Gdr., »Karensminde«, Sødring, Dalbyover,

er født i Hald 2. 6. 1916. Svend Rasmussen er gift med Ingrid Cecilie, f. Andersen i Sødring 20. 4. 1925. I Ægteskabet er 2 Børn: Gert 15. 10. 1944 og Esther 29. 8. 1951. Svend Rasmussen købte i 1951 Gaarden Matr. Nr. 30b m. fl. af Otto Poulsen, som overtog den efter Søren P. Sørensen, der ejede den mange Aar og overtog den efter sin Far. Arealet er 23 Tdr. Land, og normal Besætning er 6 Køer plus Opdræt, ca. 20 Svin og Traktor. Stuehuset er ca. 100 Aar gammelt, Kostald og Lade ca. 20—30 Aar gamle. Ejds. 20.000 Kr.

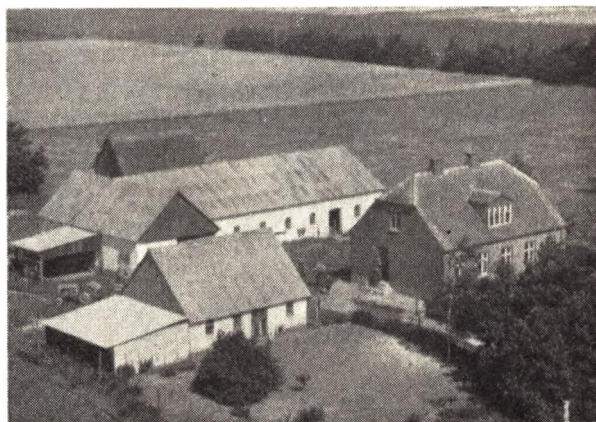

SCHWARTZ, HAKON, Gdr., Sødring Kær, Dalbyover,

er født i Visborg 15. 9. 1923. Forældre: Ludvig Schwartz og Hustru Petra, f. Hakonsen. Hakon Schwartz er gift med Elly Marie, f. Velling Nielsen i Jennum-Spentrup 15. 11. 1925. Forældre: Chr. Velling Nielsen og Hustru Dusine Petrea, f. Jensen. I Ægteskabet er 4 Børn: Lis 25. 2. 1944, Poul Erik 8. 2. 1950, Tove 19. 9. 1952 og Bent 29. 6. 1956. Hakon Schwartz købte i 1951 Gaarden Matr. Nr. 13f af Jørgen Jørgensen, der ejede den ca. 2 Aar og overtog den efter Thorvald Christiansen, som ejede den ca. 8 Aar. Arealet er 34 Tdr. Land, og normal Besætning er 8 Køer plus Opdræt, 2 Søer, 15 Svin samt Traktor. Stuehuset

er opført 1941 og Udbygningerne ca. samtidig efter Brand. Ejds. 30.000 Kr. Tidligere har Schwartz i 2 Aar ejet den Ejendom med 16 Tdr. Land, som Ejvind Frederiksen nu er Ejer af.

SELDE, SØREN, Gdr., Sødring,
Dalbyover,

er født i Sognet 6. 7. 1903. Forældre: Georg Selde og Hustru Marie, f. Simonsen. Søren Selde er gift med Anna, f. Nielsen i Sødring 17. 7. 1907. Forældre: Kresten Nielsen og Hustru Anna Kirstine, f. Pedersen. I Ægteskabet er 2 Børn: Krista 17. 12. 1933 og Georg 4. 4. 1936. Søren Selde overtog i 1930 Gaarden Matr. Nr. 18c m. fl. efter sin Far, der havde ejet den siden 1915. Arealet er 32 Tdr. Land, hvoraf Selde ca. 1951 har tilkøbt de 13 Tdr. Land. Normal Besætning er 8 Køer plus Opdræt, 10 Svin, 2 Søer og 2 Heste. Stue-

huset er opført 1915, mens Udbygningerne er ældre. Ejds. 30.000 Kr.

SØRENSEN, VAGN, Gdr., Sødring Kær,
Dalbyover,

er født i Vindblæs 4. 6. 1926. Forældre: Anders P. Sørensen og Hustru Marie, f. Andersen. Vagn Sørensen er gift med Kirsten, f. Frederiksen i Vindblæs 22. 5. 1932. Forældre: Harry Frederiksen og Hustru Kirstine, f. Hansen. I Ægteskabet er 1 Barn: Peter 27. 8. 1956. Vagn Sørensen købte i 1955 Gaarden Matr. Nr. 15a og 12b af Jørgen Jørgensen, der havde ejet den i 3 Aar. Arealet er 36 Tdr. Land. Ved Overtagelsen var der ingen Besætning, men Sørensen regner med, naar den bliver sat op, at ville være paa 8 Køer plus Opdræt og 50 Svin. Der er Traktor og de nødvendige Maskiner. Bygningerne er opført efter Brand i 1945. Fra 1945—55 blev Gaarden drevet fra en anden Gaard. Ejds. 32.000 Kroner.

DALBYNEDER SOGN

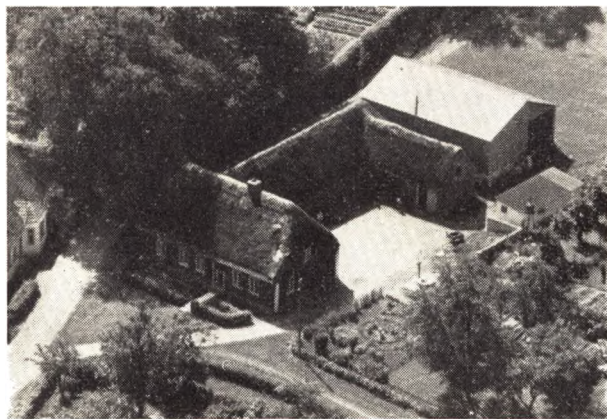

ANDERSEN, CHR., Gdr., Dalbyneder,
Dalbyover,

er født i Enslev 30. 10. 1900. Forældre: Kresten Andersen og Hustru Kirstine, f. Pedersen. Chr. Andersen er gift med Anna, f. Dyrby i Ørsted 1. 8. 1907. Forældre: Kresten Dyrby og Hustru Sofhie, f. Lauersen. I Ægteskabet er 3 Børn: Inga 17. 1. 1931, Poul 29. 7. 1932 og Erling 13. 2. 1934. Chr. Andersen købte 2. 1. 1936 Gaarden Matr. Nr. 9b af Thomas Thomsen, der havde ejet den 15 Aar. Ejds. 36.600 Kr. Arealet er ca. 30 Tdr. Ld., hvoraf Andersen har tilkøbt de 15½ Td. Ld. ad 3 Gange. Normal Besætning er 7 Køer plus Opdræt, 3 Søer, 15 Svin og Traktor. Bygningerne er opført ca. 1879 paa nær Laden, som er bygget siden. Andersen har bygget Garage, Vognport og Høsehus. Tidligere har Andersen i 6 Aar ejet sit Fødehjem paa Enslev Mk., men solgte dette til Marius Hald.

BACH, JUST, Gdr., »Bakkegaard«, Binderup,
Dalbyover,

er født samme Sted 1. 3. 1912. Forældre: Poulin Bach og Hustru Anna, f. Pedersen.

BACH, SIGURD, født samme Sted 22. 10. 1907.

BACH, INGEBORG, født samme Sted 10. 4. 1905.

Brdr. Bach overtog i 1953 Gaarden Matr. Nr. 3 efter deres Mor, der havde ejet den siden sin Mands Død 1946 og sammen med ham siden 1905, da han overtog den efter sin Far, som i 1867 overtog den efter sin Møster. Arealet er 84 Tdr. Ld., og normal Besætning er ca. 20 Køer plus Opdræt, 5 Søer, ca. 50 Svin, 3—5 Heste og Traktor. Kostalden er opført 1924, Laden ombygget 1952, Stuehuset ca. 1890 og Svinestald og Høsehus ombygget 1954. Ejds. 152.000 Kr.

BAY, LEO, Gdr., »Engdal«, Dalbyneder,
Dalbyover,

er født i Ø. Tørslev 21. 11. 1914. Forældre: Jens Bay og Hustru Mette Oline, f. Pedersen. Leo Bay er gift med Kirsten Marie, f. Rasmussen i Raaby 24. 9. 1921. Forældre: Rasmus Rasmussen og Hustru Mathilde, f. Jensen. I Ægteskabet er 3 Børn: Chr. 24. 5. 1940, Kurt 28. 2. 1947 og Gert 28. 9. 1954. Leo Bay købte i Januar 1947 Gaarden Matr. Nr. 28a af Arne Olsen, der havde ejet den i 4 Aar. Chr. Jensen var tidligere Ejer i mange Aar. Arealet er 12 Tdr. Land, og normal Besætning er 5 Køer plus Opdræt, 3 Søer, 8 Svin og 2 Heste. Stuehu-



set er opført ca. 1916, mens Udbygningerne er ældre; dog er Kostalden blevet ombygget. Ejds. 29.000 Kr.



GLERUP, CHR., Gdr., Dalbyneder,
Dalbyover,

er født i Sognet 4. 3. 1893. Forældre: Marius Glerup og Hustru Petrea, f. Jensen. Chr. Glerup er gift med Maren, f. Thorsen i Vindblæs 29. 10. 1892. Forældre: Søren Thorsen og Hustru Anna Marie. I Ægteskabet er 4 Børn: Mary, Søren, Aksel og Elna. Chr. Glerup købte i 1927 Gaarden Matr. Nr. 8a m. fl. af Anthon Andersen, der ejede den 2½ Aar og overtog den efter Jens Skriver, som overtog den efter sin Svigerfar Rasmus Christensen, der boede her en Aarrække. Arealet er 14 ha, og normal Besætning er 7 Køer plus Opdræt, 2 Søer, 25 Svin fedes aarlig, samt Traktor. Vognport, Tørvehus, Hestestald og en Del af Laden er opført 1942, Kostald og Svinestald er paalagt nyt Tag 1956, Stuehuset opført for ca. 45 Aar siden. Ejds. 55.000 Kr.

HANSEN, MAD, Gdr., »Lundagergaard«, Binderup,
Dalbyover,

er født samme Sted 14. 1. 1894. Forældre: Just Hansen og Hustru Elisabeth Marie, f. Mortensen. Mads Hansen er gift med Else Marie, f. Villadsen i Dalbyover 7. 7. 1898. Forældre: Niels Villadsen og Hustru Mette Marie, f. Christensen. I Ægteskabet er 5 Børn: Niels 17. 9. 1922, Lissi 16. 1. 1924, Maja 7. 3. 1926, Ingrid 7. 4. 1929 og Just 15. 3. 1937. Mads Hansen overtog 1. 1. 1921 Gaarden Matr. Nr. 1 m. fl. efter sin Far, der havde ejet den siden 1880 og overtog den efter sin Svigerfar. Arealet er 84 Tdr. Land, og normal Besætning er 25

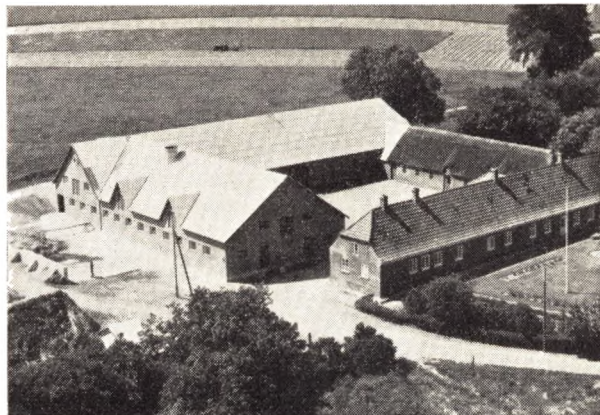

Køer plus Opdræt, 10 Søer, ca. 100 Svin, 4 Heste og Traktor. Kostalden er opført 1954, Laden 1914. Stuehuset ca. 1890, mens de øvrige Bygninger er ældre. Der er lagt fast Tag paa de fleste af Bygningerne. Ejds. 150.000 Kr. Fra 1937—54 var Hansen Sogneraadsformand.

HANSEN, PETER CHR., Gdr., Dalbyneder,
Dalbyover,

er født i Kastbjerg 16. 2. 1919. Forældre: Peter Hansen og Hustru Johanne, f. Pedersen. Peter Chr. Hansen er gift med Gertrud, f. Hjorth Poulsen i Dalbyneder 12. 10. 1921. Forældre: Poul Poulsen og Hustru Inger Marie, f. Pedersen Hjorth. I Ægteskabet er 7 Børn: Inger 1. 4. 1940, Hanne 17. 5. 1941, Kirsten 17. 5. 1943, Niels 19. 11. 1944, Lis og Birthe 28. 9. 1947 og Poul 25. 8. 1953. Peter Chr. Hansen købte i 1946 Gaarden Matr. Nr. 7a af Fru Hansens Morbror Jens Hjorth, der havde ejet den mange Aar og overtog den efter sine Forældre. Arealet er 39 Tdr. Land, og normal Besætning er 12 Køer plus Opdræt, 30 Svin, 2 Heste og Traktor. Stuehuset er opført 1922, mens de øvrige Bygninger er moderniserede 1935—36. Ejds. 85.000 Kr. Hansen har før i 6 Aar ejet en Ejendom i Raaby paa 10½ Td. Land. Denne ejes nu af Sigfred Jensen.



HJORTH, ANTON, Lmd., Dalbyneder,
Dalbyover,

er født i Sognet 5. 8. 1901. Forældre: Jens Christensen Hjorth og Hustru Ane Kirstine, f. Stegger. Anton Hjorth er gift med Oline, f. Andersen i Ø. Tørslev 20. 6. 1901. Forældre: Søren Andersen og Hustru Birgitte,

f. Christensen. I Ægteskabet er 1 Barn: Dagny 30. 12. 1928. Anton Hjorth købte i 1923 Ejendommen Matr. Nr. 34a af sin Bedstefar Anthon Christensen, der havde ejet den ca. 50 Aar. Arealet er 16 Tdr. Land i Dag, men ved Overtagelsen var der kun 8 Tdr. Land, hvortil Hjorth i 1945 tilkøbte en Eng paa 3½ Td. Land og siden solgte en Eng fra. I 1928 blev der tilkøbt 8 Tdr Land Agerjord. Normal Besætning er 6 Køer plus Opdræt, 2 Søer, 8 Svin og 2 Heste. Bygningerne er opført 1928 efter Brand paa nær Høsehuset, der er bygget siden. Ejds. 32.000 Kr. Datteren og Svigersønnen Marius Glerup, 6. 2. 1927, bor her paa Ejendommen, og 1 deres Ægteskab er 2 Børn: Else 8. 6. 1950 og Kresten 14. 7. 1954.

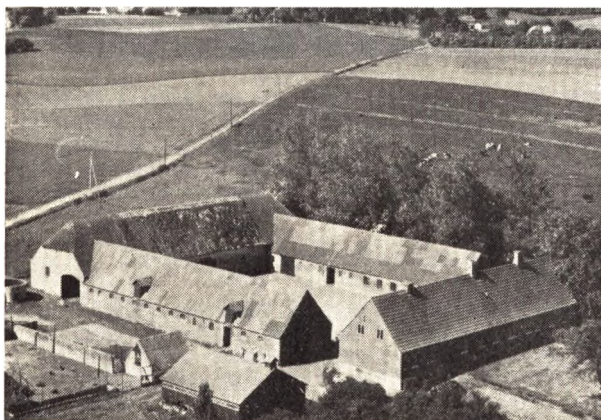

HJORTH, ASMUND, Gdr., »Stenhøjgaard«, Binderup, Dalbyover,
er født i Haubro 16. 3. 1889. Forældre: Michael Hjorth og Hustru Margrethe, f. Nielsen. Asmund Hjorth er gift med Ellen, f. Nielsen i Udbyneder 19. 2. 1896. Forældre: Niels Chr. Nielsen og Hustru Dorthe Marie, f. Christensen. I Ægteskabet er 6 Børn: Doris 11. 3. 1919, Kristian 19. 5. 1922, Elly 16. 5. 1923, Hakon og Børge 22. 3. 1924 og Grethe 21. 5. 1935. Asmund Hjorth købte i 1922 Gaarden Matr. Nr. 2a m. fl. af Anthon Andersen, der ejede den i 3 Aar og overtog den efter Chr. Justesen, som var født her. Arealet er 51 ha, og normal Besætning er 20 Køer plus Opdræt, 8 Søer, ca. 60 Svin 2 Heste og Traktor. Bygningerne er opført ca. 1900, da Gaarden blev flyttet. Ved Overtagelsen var Arealet kun paa 33 ha, mens Resten er tilkøbt 1922. Ejds. 125.000 Kr. Sønnen Hakon bestyrer Gaarden og er gift med Martha, f. Naundrup Andersen i Raaby 25. 6. 1932. Forældre: Niels Naundrup Andersen og Hustru Kirstine. I Ægteskabet er 3 Børn: Sten 30. 4. 1951, Ellen 6. 12. 1953 og Merete 31. 3. 1955.

HJORTH, SVEND, Gdr., »Møgelvang«, Dalbyneder, Dalbyover,
er født i Hammershøj 19. 5. 1920. Forældre: Magnus Madsen og Hustru Dorthe. Svend Hjorth er gift med Karen, f. Svendsen i Dalbyneder 26. 3. 1921. Forældre: Kristian Svendsen og Hustru Margrethe, f. Jensen. I Ægteskabet er 3 Børn: Kristian 26. 9. 1950, Henning 21. 11. 1952 og Jens Arne 25. 3. 1955. Svend Hjorth købte i 1945 Gaarden Matr. Nr. 4e m. fl. af P. Jessen, der ejede den ca. 2 Aar. Arealet er 28 Tdr. Land, og normal Besætning er 11 Køer plus Opdræt, 5 Søer, ca. 50 Svin og Traktor. Bygningerne er opført 1929 og blev da flyttede fra Byen og hertil. Ejds. 69.000 Kr.

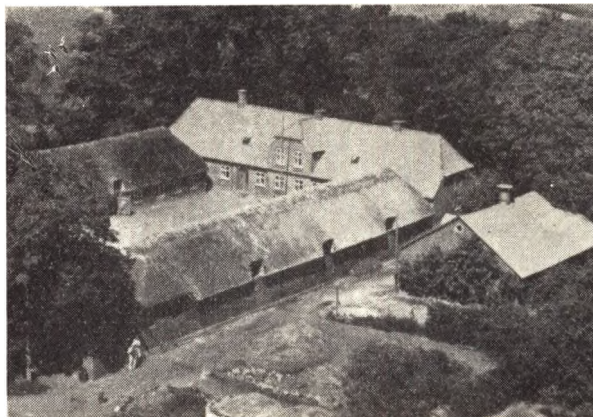

HUULGAARD, EJNAR LINNEMANN, Gdr., »Vestergaard«, Binderup, Dalbyover,
er født samme Sted 21. 2. 1905. Forældre: Jens Huulgaard og Hustru Petra, f. Linnemann. Ejnar L. Huulgaard er gift med Signe Johanne, f. Pedersen i Snebjerg 7. 5. 1918. Forældre: Peder Emanuel Pedersen og Hustru Alma, f. Hansen. I Ægteskabet er 5 Børn: Inger Lise 15. 8. 1939, Sigrid Jytte Linnemann 19. 9. 1942, Ruth Solvejg Linnemann 4. 1. 1946, Jens Jørgen 2. 7. 1950 og Peder Linnemann 5. 7. 1957. Ejnar L. Huulgaard overtog 11. 6. 1940 Gaarden Matr. Nr. 5 m. fl. efter sin Mor, der havde drevet den siden sin Mands Død 1938 og sammen med ham siden 1904. Arealet er ca. 84 Tdr. Land, og normal Besætning er 20—24 Køer plus Opdræt, 7 Søer, ca. 100 Svin, 5 Heste og Traktor. Bygningerne er opført ca. 1857, dog er Udbygningerne ældre, men paalagt fast Tag 1919. Huulgaard har bygget Maskinhus, Siloer og Traktorrum. Ejds. 110.000 Kroner.

JENSEN, JENS KRAGH, Gdr., Dalbyneder, Dalbyover,
er født i Dalbyover 29. 10. 1914. Forældre: Anthon Marius Jensen og Hustru Mariane, f. Kragh. Jens Kragh Jensen er gift med Astrid, f. Thorsen i Dalbyneder 11. 12. 1917. I Ægteskabet er 2 Børn: Birgit 22. 9. 1940 og Marius 21. 7. 1944. Jens Kragh Jensen købte i 1951 Ejendommen Matr. Nr. 12i m. fl. af sin Far, der havde ejet den siden 1927 og overtaget den efter sin Far. Arealet er 12 Tdr. Land, og normal Besætning er 6 Køer plus Opdræt, 3 Søer, 6 Svin og 2 Heste. Bygningerne er opført 1928 efter Brand paa nær Høsehuset, som er bygget siden. Ejds. 32.000 Kr. Jensen er uddannet som Murer og har arbejdet ved dette Fag i 12 Aar.

JENSEN, MICHAEL CHR., Lmd., Dalbyneder Kær, Dalbyover,
er født i Raaby 22. 2. 1908. Forældre: Jens A. Jensen og Hustru Henriette, f. Clausen. Michael Chr. Jensen er gift med Karen, f. Elstrup i Holbæk-Udby 7. 10. 1913. Forældre: Peter Elstrup og Hustru Dorthe Kirstine, f. Andersen. I Ægteskabet er 7 Børn: Henning, Jørgen, Vibeke, Preben, Børge, Jette og Dorthe. Michael Jensen købte i 1938 Ejendommen Matr. Nr. 9c af sin Far, der havde ejet den siden 1922. Arealet er 16 Tdr. Land, og normal Besætning er 5 Køer plus Opdræt, 8 Svin og 1 Hest. Bygningerne er opført ca. 1900. Jensen har selv udført Arbejdet med Undermuring af Udhusene samt moderniseret Stuehuset. Ejds. 12.000 Kroner.

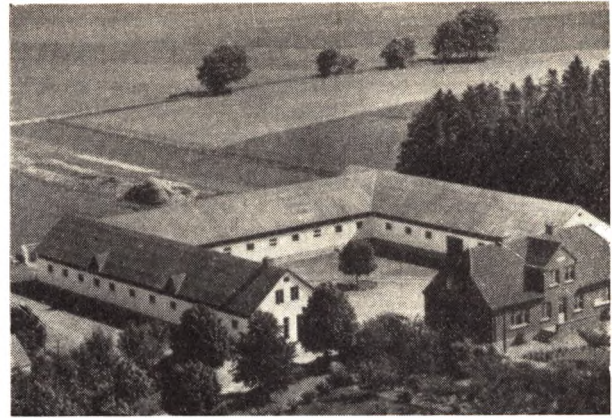

JUNCHER, FREDERIK, Gdr., »Dalbynederlund«,
Dalbyover,

er født samme Sted 9. 4. 1893. Forældre: Søren Juncher og Hustru Katrine, f. Andersen. Frederik Juncher er gift med Agnes, f. Rasmussen i Nr. Kirkeby, Falster, 6. 3. 1894. Forældre: Laurits Rasmussen og Hustru Kristine, f. Hansen. Frederik Juncher overtog i 1928 Gaarden Matr. Nr. 1 efter sin Far og efter at have haft den i Forpagtning siden 1920. Gaarden har gennem ca. 150 Aar været i Slægtens Eje, og Juncher er 4. Generationsejer. Arealet er 63½ Td. Land, og normal Besætning er 18 Køer plus Opdræt, 40 Svin, 2 Heste og Traktor. Stuehuset er opført 1853, Laden 1860, mens Stalden er ca. 200 Aar gammel. Gaarden er Hovedparcellen fra en gammel Hovedgaard. Ejds. 90.000 Kr. For mange Aar siden hørte der baade Mølle og Savskæreri hertil, men det blev nedrevet i 1945.

KOCH, ANDERS CHR., Gdr., »Møgelhøjgaard«,
Dalbyneder, Dalbyover,

er født i Sognet 21. 9. 1880. Forældre: Jens Andersen Koch og Hustru Bodil Marie, f. Christensen. Anders Chr. Koch er gift med Anine Marie, f. Poulsen i Dalbyneder 17. 12. 1890. Forældre: Jens Poulsen og Hustru Mette Marie, f. Christiansen. I Ægteskabet er 6 Børn: Anna, Marie, Jens, Jenny, Anders og Peter. Anders Chr. Koch overtog i 1916 Gaarden Matr. Nr. 4a m. fl. efter sin Far, der havde ejet den siden 1881. Arealet er ca. 70 Tdr. Land, og normal Besætning er 20 Køer plus Opdræt, 10 Søer, 2 Heste, Traktor, og der fedes ca. 100 Svin aarlig. Udbygningerne er opført 1928 efter Brand, mens Stuehuset er bygget 1856. Ejds. 135.000 Kr.

MADSEN, LAURITS, Gdr., »Midtgaard . Dalbyneder.
Dalbyover,

er født i Sognet 7. 2. 1898. Forældre: Chr. Madsen og Hustru Jensine, f. Bugge. Laurits Madsen købte i 1937 Gaarden Matr. Nr. 11a efter sin Far, der havde ejet den siden 1917. Arealet er 48 Tdr. Land, og normal Besætning 12—14 Køer plus Opdræt, 30 Svin, 2 Heste og Traktor. Bygningerne er opført 1928 efter Brand paa nær Stuehuset, som er bygget 1886. Ejds. 112.000 Kr.

MADSEN, CHR., Gdr., »Østervang«, Dalbyneder,
Dalbyover,

er født i Sognet 27. 9. 1896. Forældre: Kresten Madsen og Hustru Jensine, f. Bugge. Chr. Madsen er gift med Magda, f. Hovaldt i Hadsund 28. 7. 1904. Forældre: Therkild Hovaldt og Hustru Johanne Kirstine, f. Ferslev. Chr. Madsen købte i 1937 Jorden Matr. Nr. 13a af H. Hjulsgaard, Dalbyneder, og opførte Bygningerne, saa de var færdige i 1938. Arealet er 83 Tdr. Land, og

normal Besætning er ca. 24 Køer plus Opdræt, ca. 30 Svin, 2 Søer, 2 Heste og Traktor. Ejds. 147.000 Kr. Gaarden laa tidligere vest for Chr. Villadsens Gaard i Dalbyneder.

MADSEN, MADS, Gdr., »Kærgaarden«, Dalbyneder,
Dalbyover,

er født i Sognet 7. 2. 1898. Forældre: Chr. Madsen og Hustru Marie, f. Rasmussen Sørensen. Mads Madsen er gift med Magda, f. Juncher i Ø. Tørslev 4. 2. 1907. Forældre: A. P. Juncher og Hustru Marie, f. Johansen. I Ægteskabet er 2 Børn: Else Marie 28. 6. 1948 og Jens 15. 3. 1951. Mads Madsen overtog i 1937 Gaarden Matr. Nr. 17a m. fl. efter sin Far, der havde ejet den siden 1920. Arealet er 22 ha, og normal Besætning er 10 Køer plus Opdræt, 4 Søer, 20 Svin og Traktor. Laden er opført 1938, Garagen 1954, de øvrige Bygninger er restaurerede, mens Stuehuset er ældre, da det for ca. 150 Aar siden blev flyttet fra Dalbyneder hertil. Ejds. 46.000 Kroner.

MIKKELSEN, MARIUS, Gdr., »Glerupsminde«.
Dalbyneder, Dalbyover,

er født i Udbyneder 16. 5. 1909. Plejeforældre: Niels Rasmussen og Hustru Karoline f. Mikkelsen. Marius Mikkelsen er gift med Anine, f. Glerup i Dalbyneder 18. 12. 1904. Forældre: Marius Glerup og Hustru Petrea, f. Jensen. I Ægteskabet er 5 Børn: Ove 1. 9. 1933, Stig 6. 3. 1935, Bent 5. 3. 1938, Peter 14. 1. 1942 og Henning 30. 11. 1943. Marius Mikkelsen overtog i 1938 Gaarden Matr. Nr. 5a m. fl. efter sin Svigerfar, som havde overtaget den efter sin Far. Gaarden har gennem ca. 5 Generationer været i Slægtens Eje. Arealet er 65 Tdr. Land, og normal Besætning er 16 Køer plus Opdræt, 50 Svin og Traktor. Bygningerne er opført 1929 efter Brand paa nær Stuehuset, som blev bygget 1906. Ejds. 125.000 Kr.

NIELSEN, KRESTEN PETER, Gdr.,
Dalbyneder Kær, Dalbyover.

er født i Falslev-Vindblæs 22. 6. 1906. Forældre: Hans Nielsen og Hustru Jakobine. Kresten P. Nielsen er gift med Gerda, f. Magnussen i Aarup paa Sjælland 27. 11. 1894. Forældre: Carl Gustav Magnussen og Hustru Emilie Kristine, f. Andersen. I Ægteskabet er 5 Børn: Kaj Erik og Eggild 13. 5. 1930, Villy og Helmer 16. 1. 1932 og Inger 7. 1. 1938. Kresten P. Nielsen købte i 1928 Gaarden Matr. Nr. 7f m. fl. af Carl Velling, der havde ejet den i 22 Aar. Arealet er 18 Tdr. Ld. og normal Besætning 5 Køer plus Opdræt, 2 Søer, 16 Svin og 2 Heste. Vaskehus og Garage er opført 1956, Kyl-

lingehus 1956, Hønsehus 1952, mens Stuehuset er ældre, men moderniseret og isat nye Vinduer og Døre. Ejds. 12.000 Kr.

SEJERSEN, ARNE, Gdr., »Binderup Østergaard«, Dalbyover,

er født i Randers 5. 5. 1908. Forældre: Jens Sejersen og Hustru Johanne, f. Jensen. Arne Sejersen er gift med Helga Elisabeth, f. Pedersen i Fausing-Auning 26. 7. 1918. Forældre: Anders Pedersen og Hustru Marie, f. Christensen Kahr. I Ægteskabet er 3 Børn: Leif 21. 2. 1941, Alice 21. 8. 1946 og Conni 25. 11. 1953. Arne Sejersen købte i 1948 Gaarden Matr. Nr. 4a af Anders Rasmussens Enke. Anders Rasmussen havde ejet Gaarden i ca. 37 Aar. Arealet er 76 Tdr. Ld. og normal Besætning er 22 Køer plus Opdræt, 10—14 Søer, 25 Svin, 5 Heste og Traktor. Stuehuset er ca. 125 Aar gammelt, Laden opført 1929, mens de øvrige Bygninger er ældre. Ejds. 128.000 Kr. Tidligere har Sejersen i 8 Aar ejet »Mergelgaarden« i Dalbyover.



SCHMIDT, HENRY LINDSKOV JAKOBSEN, Lmd., »Nielsminde«, Dalbyneder Kær, Dalbyover,

er født i Sødring 10. 5. 1914. Forældre: Anthon Schmidt og Hustru Maren Lindskov, f. Jensen. Henry Schmidt er gift med Margrethe, f. Jensen i Dalbyneder 2. 10. 1901. Forældre: Jens Michael Jensen og Hustru Agnethe, f. Pedersen. I Ægteskabet er 5 Børn: Viggo 27. 3. 1921, Henning 25. 9. 1932, Arne 15. 6. 1936, Agnethe 30. 7. 1938 og Jens 6. 4. 1943. Henry Schmidt overtog i 1938 Ejendommen Matr. Nr. 12b m. fl. efter sin Svigerfar, der havde ejet den siden 1897. Arealet er ca. 8 ha, hvoraf Schmidt har tilkøbt de 3—4 ha ad to Gange. Normal Besætning er 5 Køer plus Opdræt, 1 So, 2 Heste, og der fedes ca. 20 Svin aarlig. Bygningerne er opført 1859, men siden ombyggede og udvidede. Ejds. 14.000 Kr.

SVENDSEN, KRISTIAN, Gdr., »Vestervang«, Dalbyover,

er født samme Sted 10. 7. 1892. Forældre: Peder Svendsen og Hustru Kristine, f. Christensen. Kristian Svendsen er gift med Margrethe, f. Jensen i Kvislemark 19. 8. 1901. Forældre: Frederik Jensen og Hustru Karen Marie, f. Pedersdatter. I Ægteskabet er 1 Barn: Karen 26. 3. 1921. Kristian Svendsen overtog i 1920 Gaarden Matr. Nr. 10a m. fl. af sin Far, der havde ejet den siden 1890, da han overtog den efter sin Svigerfar, der ogsaa overtog den efter sin Far. Arealet er 129

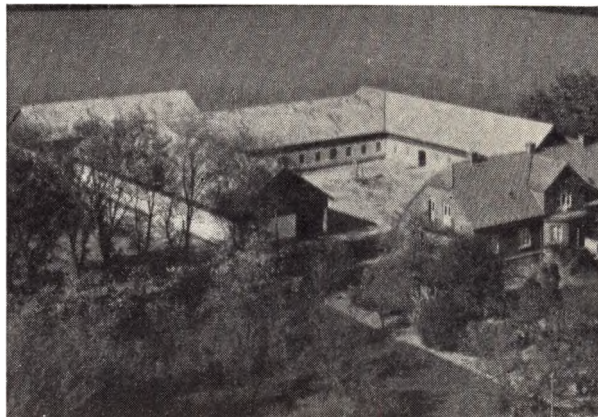

Tdr. Ld. og normal Besætning ca. 30 Køer plus Opdræt, 6 Søer, 10 Svin og 2 Traktorer. Bygningerne er opført 1914 efter Brand paa nær Maskinhuset, som er bygget siden. Ejds. 225.000 Kr.

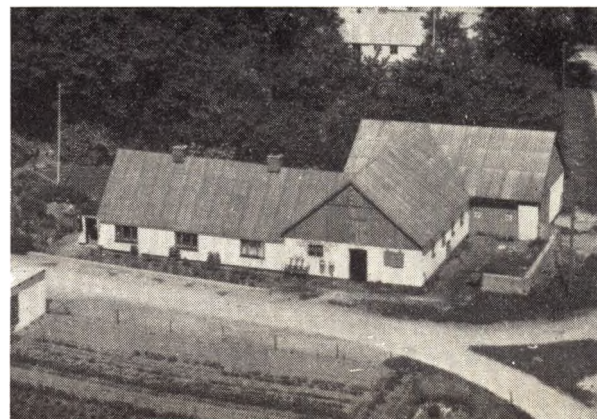

SØRENSEN, SIGVALD, Gdr.,

Dalbyneder Kær, Dalbyover, er født i Horne ved Varde 5. 10. 1922. Forældre: Søren A. Sørensen og Hustru Dorthea, f. Jessen. Sigvald Sørensen er gift med Grethe, f. Brams Nielsen i Raaby 10. 4. 1925. Forældre: N. C. Nielsen og Hustru Anna Dorthea, f. Brams. I Ægteskabet er 3 Børn: Jette 23. 1. 1952, Dorthe 25. 5. 1954 og Esben 22. 9. 1956. Sigvald Sørensen købte i 1951 Gaarden Matr. Nr. 10g m. fl. af A. P. Greve, der ejede den i 3 Aar. Viggo Nielsen har tidligere ejet Gaarden i ca. 12—14 Aar. Arealet er 12 ha og normal Besætning 8 Køer plus Opdræt, ca. 40 Svin og 2 Heste. Bygningerne er opført ca. 1929, men i 1956 blev der lagt fast Tag paa Stuehuset. Ejds. 33.000 Kr.

THOMASSEN, JENS, Gdr., »Højgaard«, Dalbyneder, Dalbyover,

er født samme Sted 5. 6. 1908. Forældre: Kresten Thomassen og Hustru Mette Kirstine, f. Poulsen. Jens Thomassen er gift med Nielsine, f. Bugge Christensen i Dalbyover 28. 4. 1914. Forældre: Per Bugge Christensen og Hustru Ane, f. Dahl. I Ægteskabet er 5 Børn: Inger 24. 7. 1936, Karen 10. 8. 1942, Boje 4. 9. 1946, Kresten Finn 17. 2. 1949 og Bent 22. 5. 1957. Jens Thomassen overtog i 1935 Gaarden Matr. Nr. 16a m. fl. efter sin Far, der havde ejet den mange Aar og og-

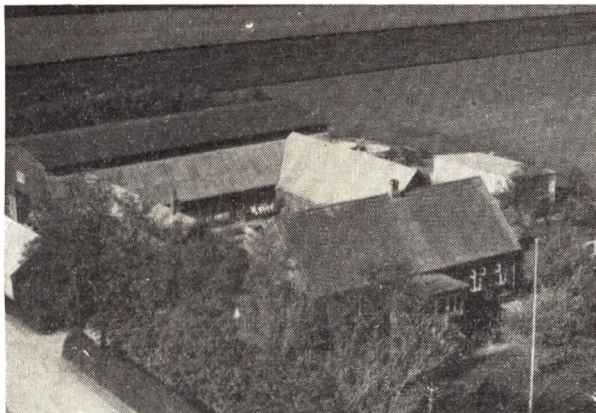

saa overtaget den efter sin Far, som ejede den mange Aar. Arealet er 32 Tdr. Ld. Mark og 10 Tdr. Ld. Eng. Normal Besætning er 35 Kreaturer, 35 Svin og Traktor. Bygningerne er opført 1902, da Gaarden blev flyttet fra Dalbyover hertil. I 1954 blev Stuehuset restaureret og ombygget og Udbygningerne blev paalagt fast Tag. Ejdsk. 115.000 Kr. Gennem flere Aar har Thomassen været Vurderingsmand til Ejendomsskyld.

THOMSEN, THOMAS, Gdr.,
Dalbyneder, Dalbyover,

er født i Sognet 6. 3. 1898. Forældre: Chr. Thomsen og Hustru Mette Kirstine, f. Poulsen. Thomas Thomsen er gift med Kristiane, f. Thorsen i Vindblæs 29. 10. 1895. Forældre: Søren Thorsen og Hustru Ane Marie, f. Andersen i Kastbjerg. I Ægteskabet er 1 Barn: Kresten 1. 5. 1926. Thomas Thomsen købte i 1935 Gaarden Matr. Nr. 33a m. fl. af Chr. Poulsen Hansen, som overtog den efter sin Bedstefar. Arealet er 32 Tdr. Ld., hvoraf de 4 Tdr. Ld. er tilkøbt siden Overtagelsen. Normal Besætning er 10 Køer plus Opdræt, 4 Søer, 30 Svin og Traktor. Stuehuset er opført 1925 og Udbygningerne efter Brand 1928. Ejdsk. 59.000 Kr.

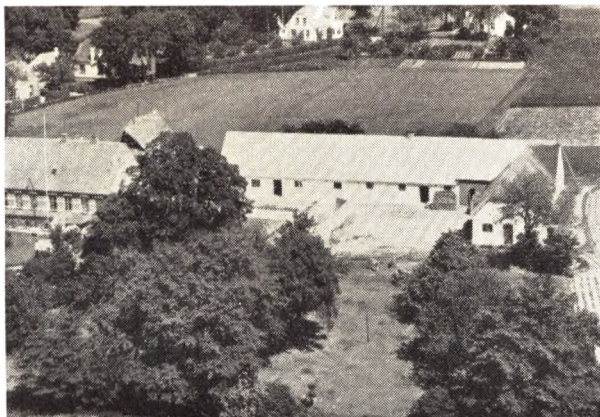

VILLADSEN, CHR., Gdr.,
Dalbyneder, Dalbyover,

er født i Dalbyover 17. 9. 1893. Forældre: Niels Villadsen og Hustru Mette Marie, f. Christensen. Chr. Villadsen er gift med Viktoria, f. Andersen i Vor-Estruplund 25. 2. 1894. Forældre: Vilhelm Andersen og Hustru Kirstine. I Ægteskabet er 5 Børn: Esther 21.

8. 1919, Niels 5. 12. 1920, Edith 1. 4. 1924, Villy 30. 3. 1932 og Tove 4. 1. 1939. Chr. Villadsen overtog i 1922 Gaarden Matr. Nr. 13b m. fl. efter sin Farbror Mads Villadsen, som overtog den efter sin Far. Gennem flere Generationer har Gaarden været i Slægtens Eje. Arealet er 20 Tdr. Ld. og normal Besætning 9 Køer plus Opdræt, 7 Søer, 15 Svin og 3 Heste. Stuehuset er opført 1883, Udbygningerne 1924, 1926 og 1956. Ejdsk. 48.000 Kr.

Senere indkomne billeder:

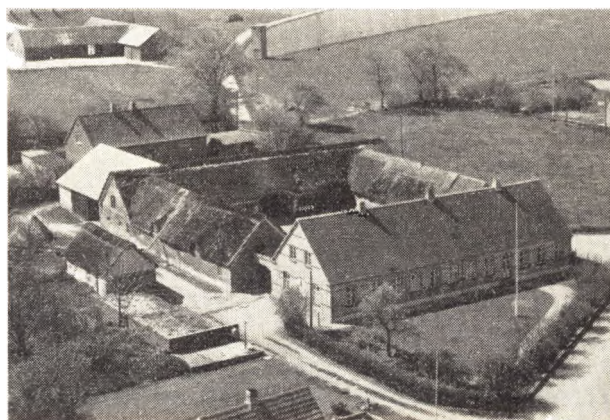

**Just Hansen Møllers Gaard,
Vinstrup, Dalby**



**S. Bachs Gaard,
Binderup, Dalbyover**



Peter Krag's Gaard
»Sigsager«, Dalbyover

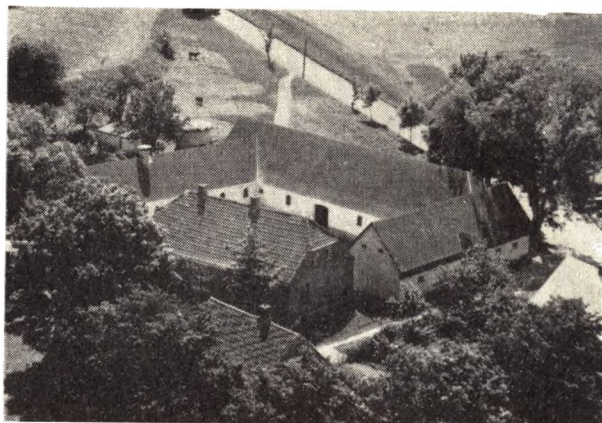

P. Chr. Hansens Gaard,
Dalbyneder, Dalbyover

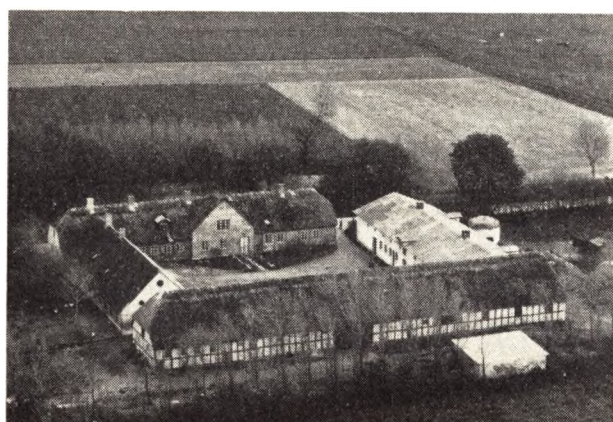

S. A. Knorr's Gaard
»Købmandsgaarden«, Udbyhøj

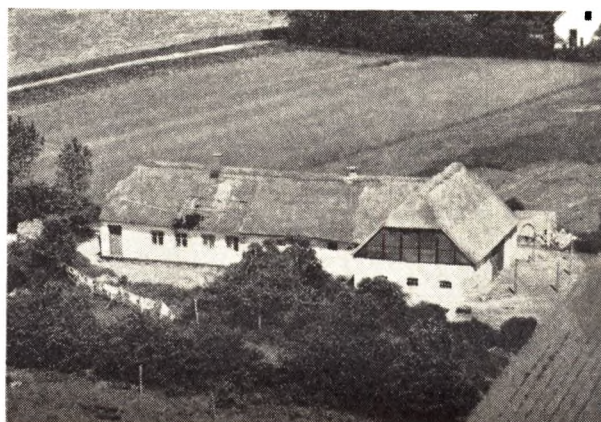

Poul Ahm Sørensen's Gaard,
Hestehaven, Havndal



Svend Andersens Gaard,
Vinstrup, Dalbyover



Ejvind Jensens Gaard,
Hestehaven, Udbyneder, Havndal, Dahlsminde

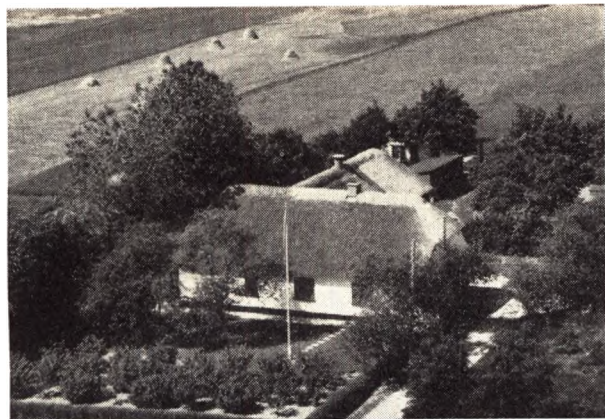

**Nikolaj Winthers Gaard,
Vesterskov Mark, Havndal**

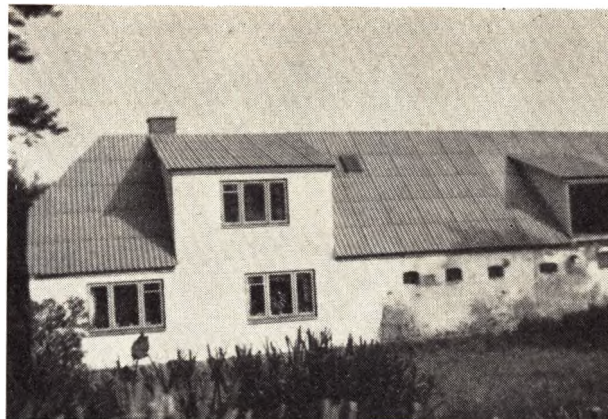

**Thomas Poulsens Gaard,
Lykkely, Havndal**

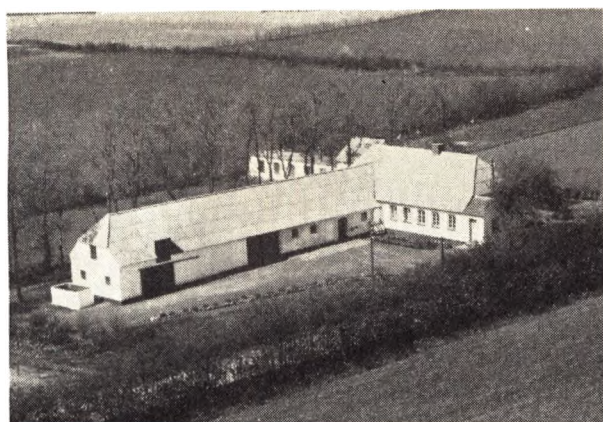

**Niels Larsens Gaard,
Nørrevang, Havndal**



**Søren Frederiksen's Gaard
Udbyover Mark, Havndal**

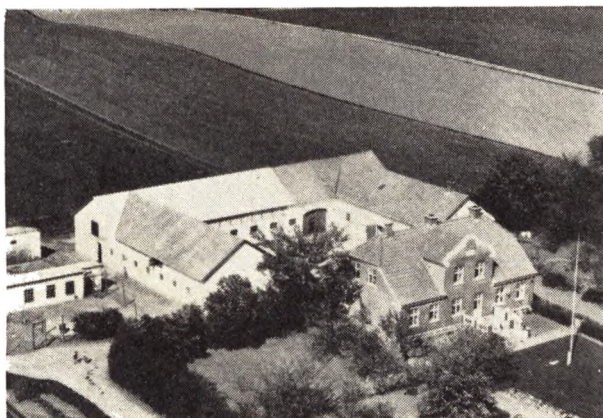

**Anders Mogensens Gaard,
Vesterviggaard, Havndal**

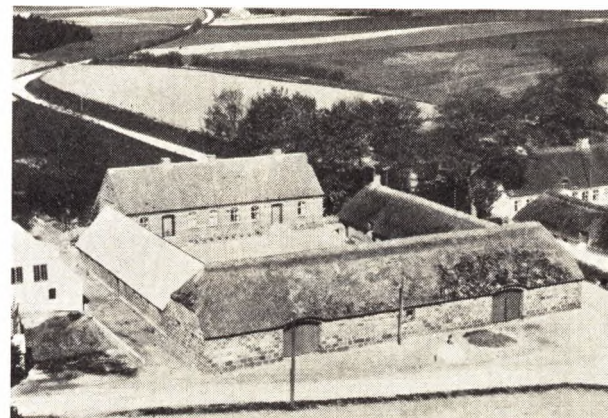

**Jens Sejersens Gaard,
Klattrup, Havndal**

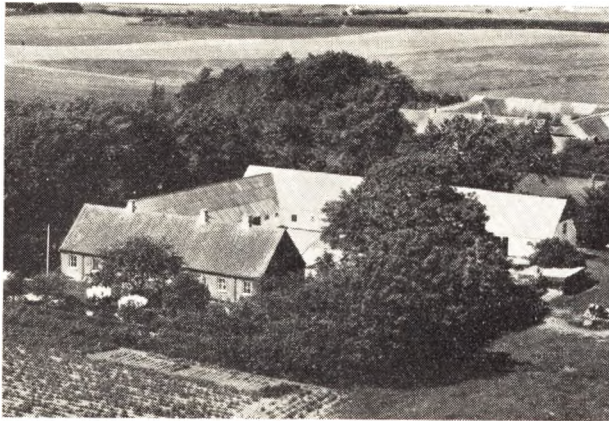

**Carl Braths Gaard,
Udbyneder, Havndal**

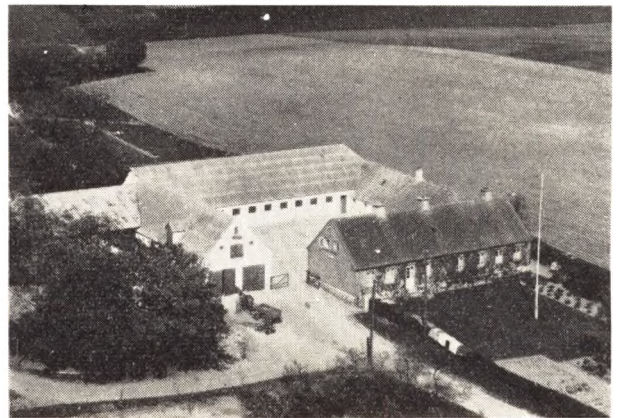

**Harald Jensens Gaard,
Stejlbjerg, Havndal**

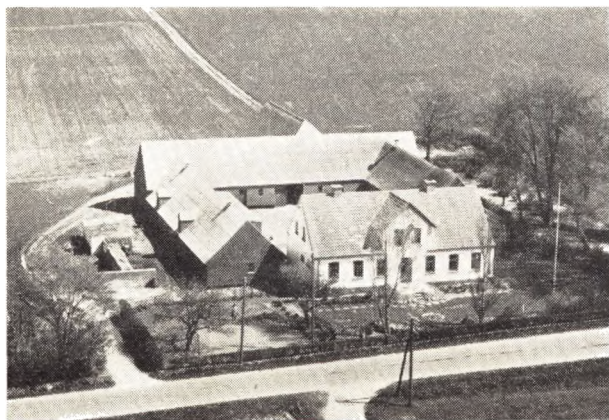

**Poul Støvlbæk Holsts Gaard,
Kastbjerg Østergaard, Havndal**

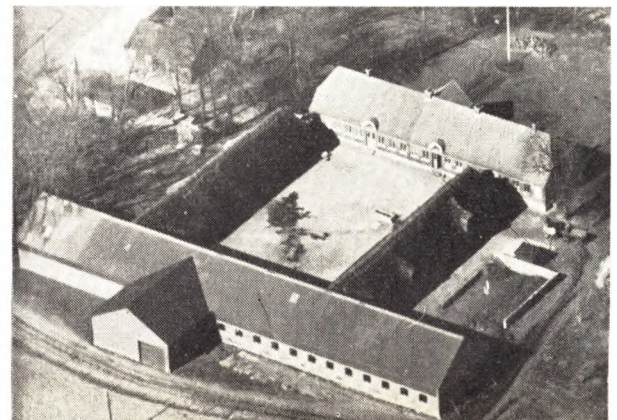

**Charles S. Brøndums Gaard,
Ø. Kondrup, Havndal**

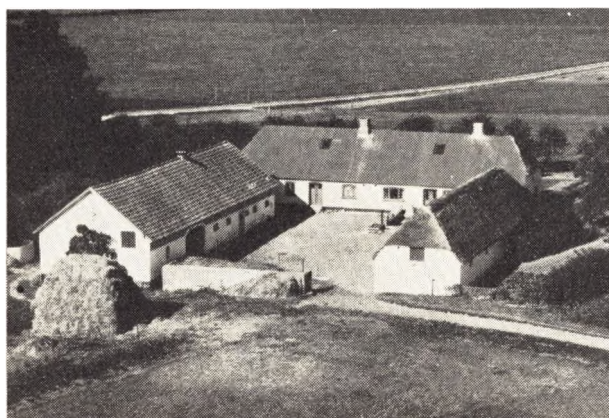

**Hansens Gaard,
Øster Kondrup, Havndal**



**Niels Christensens Gaard,
Dalagergaard, Stangerum**

STØVRING SOGN

(Støvring—Mellerup Kommune)

omgives af Annekset Mellerup, Randers Fjord, Albæk og Harreslev Sogne samt Nørhald Hrd. (Tvede S.). Kirken ligger c. 10 km ØNØ. for Randers. Jorderne i den nordl. og vestl. Del, der er højtliggende og bakket (højeste Punkt ved Kirken 75 m), er dels lerede og ler-muldede, dels — længst mod N. omkring den tidl. lyng-klædte, nu beplantede Kolbakke — sandede. I den østl. Del er Jorderne dels lerede med Grusunderlag og dels sandede og sænker sig i jævne Flader ned mod de store Enge langs Fjorden. En Del Bøgeskove (Nørsk., Aalkrog, Sønderesk.), der er søgte Udflugtssteder. Gennem Sognet gaar Landevejen fra Randers til Mellerup og Vore Færge.

Befolkning i 1921: 474 (1801: 321, 1850: 314, 1901: 474), boende i 105 Gaarde og Huse. Det saml. Hartk. (1905): 181 Td.; 35 Gaarde med 171 og 54 Huse med 10 Td. Hartk., samt 2 jordløse Huse. Ejdsk. (1924): 2141, deraf Jordv.: 1167. Areal: 1213 ha, hvoraf (1919) besaaet med Hvede 4 ha, Rug 62, Byg 72, Havre 153, Blands. til Modenhed 42, Kartofler 16, Foderroer 120; Brak udgjorde 39 ha, Grønføder og Græsning 420, Haver o. l. 14, Skov 245, Heder og Lyngbakker 6. Kreaturhold (1923): 156 Heste, 685 Stk. Hornkv. (deraf 339 Køer), 26 Geder, 82 Faar, 857 Svin.

I Sognet Byerne: Støvring (1319 Stifringh) med Kirke, Præstegd. (opf. 1899), Skole, Forsamlingshus (opf. 1889), Brugsforen., Andelsmejeri (Kronjyden; opr. 1887) og Plovfabr. Saml. af Gaarde og Huse: Aastrup (1608 Aastrup), Vestermarken, Heden, Galgevang (delvis i Albæk S.). Gaarde: Hovedgaarden Støvringgaard (1324 Stiuringh, 1328 Steffrynge) med Jomfrukloster, hvori et Kapel, har 50,1 Td. H., Ejdsk. 630, deraf Skoven 265, Jordv. 286, deraf Skoven 100; c. 540 ha, deraf Ager 186, Eng 27, Skov 283. Halvagergaard, Kraggaard, Aastrupgaard.

Støvring S., een Sognekommune med Annekset, har Tingsted i Randers og hører under Retskr. Nørhald Hrd. m. m. (Randers), Politikr. Randers Kbst. m. m., Randers Amtstuedistr., Randers Lægekr., Hobro Skattekr., Støvring-Galten Hrdr.s Vurderingskr., Amtets 3.

Forligskr. og 4. Udskrivningskr.' 390. Lægd. Kirken er selvejende (fra 1919).

Den højtliggende Kirke (vistnok indviet til Skt. Nicolaus) bestaar af Kor og Skib samt Vaabenhus mod N. Kor og Skib er fra romansk Tid af Granitkvadre paa profileret Sokkel. Norddøren, med Søjle paa hver Side, er bevaret; Syddøren tilmuret i Blinding, ved dens østl. Side indsat en Kvadersten, hugget som et Dambrædt; et oprindl. Vindue med Rundstav tilmuret i Østgavlen, og Spor af et mindre Vindue i Nordmuren. Ved Restaureringer omkr. Aarhundredskiftet omsattes Vestgavlen og hele Sydmuren, Skibet fik Bjælkeloft, og Klokkeren løftedes op over Vestgavlen i et Klokkespir. Koret er i den senere Middelalder blevet hvælvet. Vaabenhuset er opf. af røde Mursten i 1865 i Stedt for et ældre, af Bindingsværk. Et Taarn mod V. er nedbrudt, vistnok i 18. Aarh. Altertavle fra 1633 med et Maleri (den korsfæstede), bekostet af Mogens Kaas og Hustru Sidsel Friis. Prædikestol fra 1720 (Indskrift indvendig i Stolen). Paa Døbefonten, af Sandsten, findes Mogens Kaas' og Hustru Sidsel Friis' Navne og Vaaben samt Aarst. 1631. Samme Navne og Vaaben paa Alterstagerne, fra 1621. I Skibet 3 Messinglysekroner fra 1912. I Koret en Fortegnelse over Frøkenerne paa Støvringgaard døde indtil 1801. I Vaabenhuset Ligsten over Sognepræst Jesper Christensen Lund (død 1776), i 1917 indflyttet fra Kirkegaarden.

Støvringgaard ejedes 1319 og 1428 af Palne Jonsen af »Stifring«, der førte Slægten Juuls Vaaben, senere maaske af Hr. Niels Bugge, derpaa af hans Svigersøn Hr. Christiern Vendelbo (død omtr. 1400); hans Datter Else bragte den til sine to Mænd Axel Jepsen (Thott) og Lyder Holck, hvilken sidste nævnes til »Steueringe« 1434 og 1437; 1469 nævnes Erik Grersen af Støvringgaard. Efter Fru Elses Død kom S. til Sønnen Jep Axelsen Thott, dernæst til hans Søn Axel Jepsen Th. (død c. 1488) og dennes Enke Margr. Andersdatter Bjørn, efter hvem hendes Brødre, deribl. Rigsrd. Hr. Jacob Andersen Bjørn, arvede S. Efter ham (omtr. 1525) fulgte hans Enke Margr. Povlsdatter (Fikkelsen?),

deres Datter Dorte, g. 1. m. Chrf. Hak (død 1539), 2. m. Oluf Glob til Vellumgaard (død 1558), Erik Kaas (død 1578), hans Søn Niels Kaas til Birkelse (død 1620) og hans Broder Rigsrd. Hr. Mogens K. til Restrup (død 1656), hvorefter S. (1662 33 Td. H.) deltes mellem hans 3 Sønner og 4 Døtre, hvis Kreditorer efterhaanden erhvervede Gaarden. 1672 blev Biskop Hans Svanes Arvinger og Thomas Fuiren indført i Sønnen Eriks (død 1669) Part, og 1680 fik den bekendte Generalmajor H. Løvenhielm ved Indførsel ogsaa Part i S. Højesteretsass. og Justitsrd., Friherre Diderik Fuiren (død 1686) købte 1685 $\frac{1}{3}$ af S. (11 Td. H.) af Oberst Chr. Fred. v. Marschalck til Østeraa i Norge, og har muligvis udløst de andre Parthavere; hans Enke Margr. f. Ejlers (død 1708) kompletterede S., som tilfaldt hendes Datter Baronesse Christine F., g. m. Gehejmerd. Jens Harboe (død barnløs 1709). Enken (død 1735) oprettede ved Testam. af 23. November 1735 (vgl. Fund. 12. Marts 1745) S. til et Jomfrukloster, til hvilket hun skænkede S. med Bøndergods og Tiender (1778 Hgdstakst $40\frac{1}{2}$ samt af Bjellerup Ladegaard 17 Td. H., Tiender 68, Gods 459 Td. H.) samt en Kapital paa 15.200 Rd. i Kr. og 43.956 Rd. C. m. m., til Ophold for 1. Priorinde og 12 Jomfruer, alle Døtre af Mænd af de første 5 Rangklasser. Priorinden fik 120, Jomfruerne hver 80 Rd. aarl. Senere er Hævingen forskellige Gange forøget, saa at Priorinden nu faar 1000 og hver af de 12 Konventualinder 600 Kr. aarl. foruden Bolig og Underhold i Klosteret. Desuden er der 195 Ekspektantinder, hvoraf de 20 ældste (selv om de maatte have faaet Bolig paa Kl.) hver faar 500, de næste 25 400, de næste 35 300 og de næste 50 200 Kr. aarl. Ved Klosteret, hvis Direktion bestaar af Stiftamtmanden og Biskoppen over Aarhus Stift, er ansat en Godsforvalter. Dets Kapitalformue udgjorde 30. April 1924 1.772.749 Kr. I den forløbne Aarrække har Klosteret haft flg. Priorinder: Johanne Cathrine Bartholin, død 1751, Elisab. Bille Rosenkrantz, død 1782, Birgitte Cathr. Fuglede til 1832 (død 1836), Johanne Jacobe Schmidt, død 1877, Øllegaard Sofie Charlotte Schou, død 1900, Elise Christine Bræstrup, død 1918, Caroline Birgitte Christiane Regine Feddersen, død 1923; derefter Marie Adamine Charlotte v. Rosen. — Hovedbygningen, omgivet af Grave, ligger højt og smukt nær ved Fjorden mellem Sønder- og Nørreskov. Den enkle, men ganske anseelige Renæssancebygning bestaar af fire Fløje, alle 2 Stokv. høje over Kælderen og af røde Mursten. Anlægget virker dog malerisk uregelmæssigt, især fordi

Vestfløjen ikke er sammenbygget med Nordfløjen, men lader en Gennemkørsel aaben indenfor den murede Bro over Graven. De enkelte Fløje er heller ikke ganske samtidige, selv om Aldersforskellen ikke er stor. Ældst er Nordfløjen (c. 1600) og Østfløjen; derefter følger (1622) Sydfløjen, der har hvælvede Kældere, Granitkvadersokkel og en blindingsprydet, gotiserende Vestgavl, samt den korte, lille Vestfløj, ved hvis Nordende der staar en taarnagtig Udbygning. 1630 tilføjedes endelig Korshuset paa Sydfløjens Sydside. I Østfløjen findes den saakaldte Sommerspisesal, med Portrætma-leri af Stifterinden, og derover i 2. Stokv. Kapellet, hvori Sognepræsten (fra omtr. 1761) holder Gudstjeneste. Det har Inventar i Barok- og Rokokostil og er indrettet c. 1740, samtidigt med, at Bygningerne i det hele restaureredes. Ladegaarden, af Bindingsværk, var vistnok for største Delen ombygget i 18. Aarh., men over Porten i den lange Vestfløj sad dog en Sandstenstavle fra 1623 med Mogens Kaas' og Frues Vaaben, og imod Gaarden en anden Tavle med det samme Ægtepars Vaaben. Den brændte 1921, ved hvilken Lejlighed det gl. Bryggers i 2. Stokv. helt ødelagdes; Bygningerne genopførtes tildels med Bibeholdelse af gl. Sokler i gl. og i moderne Stil af Arkt. J. Christensen Hag. — Haven, der er anlagt af Christine Fuiren i fransk Stil, har Terrasser, store Lindealléer og klippede Buksbomhække, som danner Initialerne CF. I Haven et romansk Søjlehoved af Granit fra en Kirke. I Sønder-skov er der Kirkegaard for Konventualinderne og Funktionærerne.

I S. Skove gror frodig Bøgeskov. Der findes flere anseelige, gamle Bøge, den største i Sønder-skov maaler 4,6 m i St. Omf. og er c. 18 m høj. En Bævreasp er 2,6 m i St. Omf. og c. 29 m høj. — Paa S. Mark, lige for Klosterhaven, staar en sjælden smuk, bredkronet, gl. Eg med 5,3 m i St. Omf.

Et Sted i Sønder-skov kaldes endnu Spaniolernes Ridebane, skal være benyttet af dem i 1808.

Aastrup var tidl. en Hovedgaard (20 Td. H. indbef. Skov til 20 Svins Olden), som dog allerede 1661 var udstykket i 2 Bøndergaarde, der 1688 begge tilhørte Borgmester i Randers Søren Andersen; 1693 gav han den ene Gaard til Randers Skt. Mortens Kirke, der ejede den til 1796, den anden Gaard hørte 1790 til Støvringgaards Gods. Tæt VNV. for nuv. Aastrupgaard er det gl. Gaardsted endnu kendeligt som en Lavning i Jordsmonnet.

Paa Kirkegaarden ligger Hrd.'s eneste fredl. Oldtids-

mindesmærke: en større Gravhøj, nu med bred Topflade. 3 andre bevarede Høje ses dels NV. for Støvringgaard, dels nordvestligst i Nørreskov, dels nord-

ligst i Sognet lige udenfor Skoven; alle 3 Høje er træbevoksede. Desuden vides om enkelte sløjfede Høje i Sognet.

MELLERUP SOGN

(Støvring—Mellerup Kommune)

det mindste i Herredet og Anneks til Støvring, omgives af dette, Nørhald Hrd. (Tvede S.) og Randers Fjord. Kirken ligger c. 12 km ØNØ. for Randers. Fra de udstrakte Enge langs Fjorden stiger Jorderne jævnt til den lavere og sandmuldede nordlige Del og til den højere og lermuldede sydl. og vestl. Del af Sognet (højeste Punkt 59 m; Smedebakke, Almisbakke). I Sognet mange Kilder (Holkkilden, Maren Thomasdatters Kilde, Ejnkilde, Stenbrokilde o. fl.). Gennem Sognet gaar Landevejen fra Randers til Mellerup og Vore Færge.

Befolkning i 1921: 499 (1801: 222, 1850: 337, 1901: 509), boende i 122 Gaarde og Huse. Det saml. Hartk. (1905): 93 Td.; 20 Gaarde med 78 og 85 Huse med 15 Td. Hartk., samt 3 jordløse Huse. Ejds. (1824): 1294, deraf Jordv. 585. Areal: 549 ha, hvoraf (1919) besaaet med Hvede 3 ha, Rug 29, Byg 40, Havre 84, Blands. til Modenhed 20, Kartofler 15, Foderroer 77; Brak udgjorde 10 ha, Grønfoder og Græsning 229, Haver o. l. 10, Skov 7. Kreaturhold (1923): 130 Heste, 574 Stk. Hornkv. (deraf 284 Køer), 27 Geder, 30 Faar, 516 Svin.

I Sognet Byen Mellerup (1584 Miellerup) med Kirke, Valgmenighedskirke, Skole, Friskole (opr. 1882; Bygn. opf. 1887), Forsamlingshus (opf. 1882), Børnehjem, Brugsforen., Kbmndshdl., Kro (Bydelen her omkring kaldes Østerbro) og Færgefart til Vore i Rovsø Hrd. Saml. af Gaarde og Huse: Sædde (Sædov; 1579 Sedugardt, 1608 Sedorff), Heden. Gaarde: Sæddegaard, Rosengaard, Lundegaard. — I Mellerup Kommune var der 1923 28 Fiskere, som ejede 12 Baade til Værdi 1000 Kr. og Redskaber for 6000 Kr.; Værdien af Fangsten (Skrubber, Ørred, Aal og Torsk) udgjorde 9242 Kroner.

Mellerup S., een Sognekommune med Hovedsognet

har s. Tingsted og hører under de s. Kredse som dette, samt 4. Udskrivningskr.' 391. Lægd. Kirken er selvejende (fra 1919).

Den lille Kirke bestaar af Kor og Skib samt Vaabenhus mod S. Kor og Skib er fra romansk Tid af Granitkvadre paa Sokkel med Skraakant. Begge Døre (Norddøren tilmuret), Korbuen og 2 oprindl. Vinduer i Nordmuren er bevarede; et Vindue i Østgavlen er tilmuret. Vaabenhuset, af røde Munkesten, med Kamgavle, er fra den senere Middelalder. Altertavle fra 1621 med nye Malerier (Nadveren og Himmelfarten); to Adelsvaaben med Bogstaverne EB og KW (Eske Brock og Kristence Viffert) er fjernede c. 1905. Paa Alterstagerne Mogens Kaas' og Sidsel Friis' Navne og Vaaben og Aarst. 1631. Romansk Granitfont med Tovsnoning. Udskaaren Prædikestol fra 1634 i Renæssancestil, med Opgang igennem Korbuens Mur. Over Korbuen et Krucifiks, vistnok fra 14. Aarh. Lysekroner fra 1912. I nordre Kormur et glt. Vægskab. Klokken, i Vestgavlen, uden Indskr., er fra den senere Middelalder (tidl. i en Stabel paa Kirkegaarden). Kirken undergik 1924—25 en gennemgribende Restauration ved Arkt. J. Christensen Hag.

Valgmenighedskirken, paa Algosbjærg, er opf. 1890 i Spidsbuestil efter Forbillede af Vorup Kirke i Gåften Hrd., og bestaar af Skib og femsidet Kor af røde Mursten paa Granitfod og er tækket med Skifer; over Hovedindgangen i Vestgavlen hænger Klokken i en Murkam. Kirken har Bjælkeloft. Paa Alteret et Trækors. Granitfont, skænket af Direktør Brodersen, Rønne. N. for Kirken ligger Præsteboligen og Friskolen. Paa Kirkegaarden er begravet Højskoleforst. Jens Beck, død 1893, og ved Indgangen til Kirkegaarden er

rejst en Buste af ham, udført af Billedhugger N. Holm.

Sædde var fordum en Hovedgaard, som 1579 tilhørte Kronen (26½ Td. H.), 1605 deltes den ved Bordfæstning til 2 Bønder, og blev 1661 med mere Gods udlagt til Lucas v. Spreckelsens Enke og Arvinger i Hamborg, der kort forinden havde faaet Udlæg i Dronningborg Slot; 1770 faldt den tilbage til Kronen igen og indgik 1717 under Rytterdistriktets Gods. — Nordlig i Sognet har ligget en Enestegaard Søl eller Sølgaard, der allerede var nedlagt 1579; Sølmark nævnes i 17. Aarh.s Matrikler (1664 Söll march), og Stednavne som Søl-kær, Sølbæk, Sølskov og Sølvblokker minder om den, og dens Plads, »Gaardstedet«, paavises NV. for Sædde; Grundstene opgravedes 1905, og Murbrokker spores.

Mellerup Folkehøjskole oprettedes 1880 af Egnens Beboere for davær. Lærer i Halling, Jens Beck, der senere købte Skolen. Efter hans Død 1893 fortsatte Enken Skolen med Niels Tang og Jakob Knudsen (Valgmenighedens første Præst) som Ledere, men solgte den 1894 til J. Michelsen, som 1917 overdrog den til Staten, der her oprettede Mellerup Børnehjem, som traadte i Virksomhed 1. Oktober 1917 med Børn, overflyttet fra et nedlagt Hjem i Skanderborg. Hjemmet, der ledes af Forstander K. S. Vestergaard, er et Søkendehjem under Værgeraadsinstitutionen og udgør en selvejende Stiftelse under en stedlig Bestyrelse paa 3 Medlemmer; det har Plads til 32 Børn, har egen Skole med Lærerinde, og et Landbrug paa 9 ha.

I Mellerup er 9. Juli 1920 rejst en Genforeningssten med et Vers af Vald. Rørdam.

Af de henv. 15 Gravhøje, som kendes i Sognet, ligger 2 nordøstligst i dette ved Brinken ud mod Fjordengene; begge bærer Sømærke. En 3. Høj, ligeledes med Sømærke, ses paa det høje Land S. for Mellerup, og østligst i Byen paa det høje Land ud mod Fjordengen findes en træbevokset, stor Høj. N. for Mellerup har der været en lille Samling Høje, deribl. Rytterhøj, men næsten alle er nu sløjfede.

1.

Støvring Herred

2.

Støvring og Mellerup Pastorat.

3.

Støvring og Mellerup Sogne.

4.

A) Støvring Sogn, dertil hører:

1) Støvring Bye med 16 Heelgaarde af lige Hartk., 7

Boelsteder (eller meget store Huse) med lige Hartk., 2de Huse med lige Hartk. (tilsammentaget et Boel), 3 mindre Huse, hvis Hartk. ligeledes udgør et Boel, 2 de Huse med ubetydeligt Hartk. og Jord, . . . Hus med en liden Toft, 4 jordløse Huse (det ene paa en fra Præstegaarden bortsolgt Grund), Præstegaarden, Kirken og Skolen.

2) Udflyttere. 2 de Heelgaarde, den ene i Vest, den anden nord for Byen, hver med lige Hartk. af en Gaards i Byen.

3) Aastrup-Gaardene. 2 de Heelgaarde omtrent med lige Hartk., hvis samlede Beløb udgør 3 Gaardes i Byen.

4) Støvringgaards Hovedgaard med de paa Hovedgaardens Mark liggende 4 Huse; nemlig: 2 de Brofogedhuse, Murermesteren Bolig og det saakaldte Gl. Podehus; endelig og tillige Gartnerhuset, der ligger i nordre Udkant af Haven.

B) Mellerup Sogn, hvortil hører:

1) Mellerup Bye, 6 Heelgaarde (hvoraf den ene er Annexgaard), 9 Halvgaarde (hvoraf den ene har Privilegium paa Krohold), 7 Boelsteder, 10 større og mindre Huse med Jord (alt af ulige Hartk.) samt 13 jordløse Huse, og endelig Kirken, Skolen og et Fattighus.

2) Udflyttere. Lundgaarden, en Halvgaard i Sydvest for Byen, 2 de Huse med Jord, det ene i Vest, det andet i Nordøst for Byen, samt et jordløst Hus.

3) Sædou-Gaardene. I 1 Heelgaard og 2 Halvgaarde (oprindeligt en Heelgaard, som for 2 Aar siden deltes), samt et jordløs Hus, Afbygger paa den ene af disses Jord.

4) Færgehuset.

5.

Naar undtages den ene Aastrupgaards og det ene jordløse Huses Eiere ere alle de øvrige Beboere af Støvring Sogn Fæstere under Støvringgaards Kloster, men nogle eie desuden et eller flere Engskifte med Hovedgaardstakst, solgte for en 30 Aar siden fra Støvringgaard, men af den igen indkøbt fra Dronningborg ved Krongodsets Salg. Vide. Tabel A.

Mellerup Sogns Beboere ere dels Selvejere, dels Fæstere, dels begge Dele, og nogle eie tillige Engskifter med fri Hovedgaardstakst. Fæstehartkornet eies af Støvringgaard og udgør 26 Tdr. 5 Skp. 3 Fdk. 1¼ Alb. Færgehuset i Mellerup eies af Besidderen til Stenalt. En Tabel der Specificin Status quo af Beboerne og deres Hartk. følger under Litra B.

Støvring Sogn har: Kontributal Hartk. 114 Tdr. 7

Skp. 2 Fdk. $\frac{1}{2}$ Alb., fri Hovedgaardstakst 6 Tdr. 1 Skp. 2 Fdk. $\frac{19}{48}$ Alb., Præstegaarden har fri Hartk. 6 Tdr. 4 Skp. 2 Fdk. 2 Alb., Støvringgaard har fri Hovedgaardstakst 38 Tdr. 3 Skp. 0 Fdk. $2\frac{1}{2}$ Alb. Summa Støvring Sogns Kontrib. og fri Hartk 166 Tdr. 0 Skp. 3 Fdk. $2\frac{19}{48}$ Alb.

Mellerup Sogn har: Kontribual Hart. 89 Tdr. 4 Skp. 2 Fdk. $1\frac{97}{180}$ Alb. Mellerup Sogn har fri Hovedgaardstakst 1 Td. 0 Skp. 1 Fdk. $1\frac{11}{48}$ Alb. Summa: Mellerup Sogn har: Kontrib. og fri Hartk. 90 Tdr., 4 Skp. 3 Fdk. $2\frac{53}{720}$ Alb. Hele Støvring og Mellerup Pastorats frie og ufrie Hartk., saaledes som samme for Tiden befindes, udgør altsaa 256 Tdr. 5 Skp. 3 Fdk. $2\frac{59}{360}$ Alb. N. B. ad Paragraf 7. Endvidere hæves en Tiende af noget Jord henlagt under den saakaldte allevangsgaard, Udflytter fra Østrup By i Albæk Sogn, der i de sidste 5 Aar er mig betalt med 3 Skp. Byg og 4 Skp. Havre. Jeg har ingen Hjemmel herfor (1), og Bonden kan hver sige mig hvor Jorden ligger, eller hvor stort et Areal jeg har at tage Tiende af.

, 6.

Efter hosfølgende Afskrift Litra C af den Kgl. confirmerede Tiendeforening for en Del af Støvrings Beboere, ligesom og af forhenværende Tab. A sees hvilke af Beboerne, der har Deel i samme. Med de øvrige har jeg følgende Acord, men som ikke er Tiendens fulde Værd. Fæsteren No. 4 leverer 3 Tdr. Byg, 3 Tdr. Havre, $\frac{1}{2}$ Trav Rugtag, 1 Par Kyllinger og gjør mig, foruden de sædvanlige Villighed ved Tørvehentning, en Dags Møgagning og en Bed? Pløining og Harvning. No. 14 leverer 5 Skp. Rug, 2 Tdr. Byg, $2\frac{1}{2}$ Td. Havre og iøvrigt som foregaaende. Udflytteren No. 40 har i nogle Aar svaret mig 1, 2, 3 pr. Td. Hartk., men i de 3 sidste har han ei villet have sin Tiende, hvorved jeg har fundet mig velholden. Fæsteren i Aastrup No. 41 svarer mig efter nye Acord ifjor aarligen i 5 Aar 11 Skp. Rug, $2\frac{3}{4}$ Td. Byg og 2 Tdr. Havre, 1 Trav Tag samt Villigheder som foregaaende. Selveier No. 42 svarede ifjor 1, 2, 3 pr. Td. Hartk. og iøvrigt som foregaaende. Husmændene 16 og 17 haver hver gjort mig 1 og 2 Dages Arbejde for deres Tiende. Hos de af Beboerne i Mellerup, som jeg har indgaaet Acord med, har jeg almindeligt faaet 1, 2, $3\frac{1}{2}$ samt 1 og $\frac{1}{2}$ Trav Tag efter Gaardens Størrelse og desuden de samme Villigheder som hos dem i Støvring. Købmand Boldsen, Mads Boldsen og Enken i Sædou har aldrig villet acorderne, men jeg har været vel tjent med at hjem-

tage deres Tiende i Natura, men især har Købmand Boldsen, hvor jeg kan regne at have faaet 2, $2\frac{1}{2}$, 3 pr. Td. Hartk. Hos de andre har jeg altid faaet $1\frac{1}{2}$, 2, 3, men stundum endog mere. Min Anpart af Qvigtiende har jeg for Støvring Beboere ladet gaa ind under Acorden, men i Mellerup har de, i de 12 Aar jeg har hævet samme, været mellem 6 og 9 Rdl. Sedlem, Annexgaardens 3 dobbelt iberegnet. Af en Heelgaard (fra 5 Tdr. Hartk) leveres 2 Snese Æg, 1 Pund Ost pr. Td. Hartkorn, 1 Lime skoget Hør, 1 skarp Gaas ved Michali for Paaske Kage. De fleste Halvgaarde 30 Stk. Æg, 1 Pund Ost pr. Td. Hartk., $\frac{1}{2}$ Lime Hør og 1 Gaas hvert andet Aar. En Gaard paa over 6 Tdr. Hartk. leverer $2\frac{1}{2}$ —3 Snese, men nu er kun en Gaard tilbage i Mellerup paa over 6 Tdr. Hartk., nemlig Peder Skipperns Enkes og hun leverer 3 Snese Æg og skulde ligeledes levere mere af det øvrige for hendes indkøbte Jord, men ingen af os ved hvor meget. Anmærkning. Nogle af Mellerups Beboere gør indvendinger mod min Ret til Hør, men uden Grund, da de urigtigen anvender Paragraf 1 af Forordningen 8. Januar 1810 paa sig; thi baade min Formand og den daverende Kirkejejer i Mellerup, Værtshusholder Mads Hansen var ved Forordningens Udkommende i lovlig Besiddelse af Hørtiende, for hvilken han fik sit Vederlag, min Formand efter Indberetningen af 1690, nemlig 1 Lime og 6 Mark skaget Hør af 1 Heelgaard og $\frac{1}{2}$ Lime af en Halvgaard og Mads Hansen een, to eller tre Bygkjerre for sin Part. Men den nuværende Kromand, der tager sin Erstatning paa andre Maader, anvender Paragrafens sidste Linier paa sig og har siden 1822, da han ved sit Giftermaal fik Kirken, ei hævet disse Vederlag, hvorfor de fleste nu og nægte mig min Ret. For at sikre Beneficiaris Ret, var det godt at der blev optaget Tingsvidne i Hs. Overværrelse, medens følgende endnu ere i Live: Christen Jensens Enke og Lars Jensens Enke af Sædou. Ligeledes af Mellerup Peder Olesen og Jens Olesens Enke samt Gaardmændene Niels Iversen, Hans Sejersen, Christen Sørensen, Mads Sørensen og Christen Fuhr, de øvrige Gaardes Beboere ere nye kommen til i min Tid. Af de mindre Hartk. Bruger kan vel og Boelsmændene Christen Pedersen, Anders Syndergaard og Chr. Hoe samt Aftægtsmand Anders Serup være Vidner for min Ret. Ja, selv Kirkejerens Kone Mad. Boldsen, ville vel ei kunne nægte, at hendes 1ste Mand Mads Hansen fik omtalte Vederlag og at hun selv i sin Enkestand ligeledes fik det.

7.

Tiendebeløbet af de 82 Tdr. 3 Skp. 3 Fdk. $\frac{41}{48}$ Alb., som have konfirmeret Tiendeforening, udgør 10 Tdr. 3 Skp. $\frac{37}{8}$ Fdk. Rug, 22 Tdr. $\frac{3}{4}$ Fdk. Byg, 32 Tdr. 2 Skp. $\frac{7}{8}$ Fdk. Havre. Beløbet af de øvrige cirka $132\frac{1}{2}$ Td. Hartk. (Annexgaarden 3 dobbelt iberegnet) ansat i det mindste 1, 3, $3\frac{1}{2}$ pr. Td. udgør 16 Tdr. $4\frac{1}{2}$ Skp. Rug, 33 Tdr. 1 Skp. Byg, 49 Tdr. $5\frac{1}{2}$ Skp. Havre. Hele Pastoratets Tiendebeløb kan altsaa udgøre omtrent 27 Tdr. Rug, 55 Tdr. Byg, 82 Tdr. Havre, 8 Rdl. i Qvægtiende, cirka 70 Snese Æg, 12 Lispund Ost, cirka 2 Lispund Hør, hvilke 3 sidste Dele vel kunde regnes for 25 Rdl. vide Par. 5. Kaldets ældre Ansættelse er 300 Rdl.

8.

I Støvring er Jordene (Præstegaarden ene undtagen og tildels dens vestlige Naboes) fortrinlige, da de overhovedet maa ansættes til gode Hvedemarker eller skøre Lerjorder med tilbørlig Muld. Madjordens Dybde kendes ei, da Jorden her for det meste kun skrælles. Af Mellerup Jorder ere en Del af samme Beskaffenhed, og de ringeste maa altid ansættes til fortrinlig Rug jorder eller gode sandmuldede.

Naar man antager 6 Klasser Jord for Agerbruget, maa Støvring Jorder (Præstegaarden ene undtagen) paa enkelte Pletter nær henregnes til 2. og 3. Klasse og Mellerup ligeledes paa enkelte Pletter nær til 3. og 4. Overhovedet kan regnes fra 8—12 Tdr. Land Ager og Eng pr. d. Hartk. Den sædvanligste Driftsmaade er denne: Byg hvortil gjødes, Hvede eller Rug, Byg, Havre og Havre med paasaaet Kløver, hvorefter 5 Aars Hvile. Brak og Vekselsbrug kende de fleste kun af Navn, og kun een eneste, No. 4 i Støvring (og Lars Boldsen i Mellerup) have begyndt noget lidet med første — uagtet hin slette, udmarvede Driftsmaade, men som Pastoratets fortrinlige Enge raade Bod paa, staaer Tiendeforeningen ingenlunde i Forhold til Productionen. Og hvad Fæsteren i Aastrup, hvis Gaard er for Tiden den slettest drevne i Pastoratet, og hvad Fæsteren No. 14 i Støvring, hvis Gaard for 6 Aar siden laa næsten øde og udyrket, yderlig kan bedst skønnes hvorlidet Tiendef. svare til Productionen. Flere af de acuderede kunde de fleste Aar betale hele deres Tiendebeløb til mig blot med Udbyttet af deres Hvede eller Rug og halve Bygtiende, den øvrige halve Del af Tienden tilligemed Hør og Qvægtienden have de altsaa i ren Fordel. Man ansaa forhen 1, 2, 3 pr. Td. Hartk for maximum ved Tiendeforening, og

derfor tilskrev min Formand mig et Quautulationsbrev hermed førend jeg tiltraadte Kaldet, men næppe var jeg kommen hertil før jeg bragte ham af Vildfarelsen ved, af hans egen Tiendebog at overbevise ham om, at han havde faaet en Td. Korn overhovedet mere af enhver, end jeg nu fik, foruden Hør og Qvægtiende, min herpaa indgivne Ansøgning om at Tiendeforeningen ei maatte confirmeres kom for silde. Hr. Brøchner kendte ei, ligesaa lidt som Bonden, Tiendens fulde Værd, da han var nødsaget til, ligesom jeg, at slutte Acord, naar den kun var nogenlunde taalig, efterdi Præstegaardens Udhus ere saa smaa, at de ei engang kunde rumme Gaardens egen Avl, men han havde dog efter sin Tiendebog i det mindste $\frac{1}{2}$ Td. Korn mere af end jeg nu har. Anmærkning. Hvis der nogen- sinde skulde bringes Tiendeforening i Stand med de øvrige Pastoratets Beboere, burde der, med Hensyn til Præstegaardens vanskelig Vedligeholdelse, bestemmes 1 Lispund Rugtag pr. Td. Hartk, og af Heelgaardene 1 Trav Rørtag.

9.

Støvring Præstegaard ligger sydligst i Støvring By paa en høj Bakke, paa hvilken ogsaa Kirken og Skolen er beliggende. Dens Stuehus er saa højt, at der fra dets Vinduer haves Udsigt over næsten den øvrige By i 3—4 Miles Omkreds. Da den ligger blottet for Storm fra alle Kanter, men især fra Nordvest Side, kan den derfor aldrig holdes i fuldkommen Stand, mindst med Tække. Den er for Tiden god, og med Hensyn paa de fleste Præstegaarde i Stiftet kan jeg vel sige — meget god. Den er afbrændt 2 Gange ved Lynild, og 3 Gange er en Del af den blæst omkuld. Haven har jeg udvidet baade til Gaden og Marken, men den har en ufordelagtig Beliggenhed og kan ei skaffes Læ. En væsentlig og højst ubehagelig Mangel ved Præstegaarden er Vand. For at bøde herpaa har jeg og min Nabo ladet sætte en Post i Grusgraven ved Indkjørselen til Præstegaarden, men Vandet heri er endnu kun tjenligt til Kreaturerne, hvad der skal bruges i Huset maa Axles fra den nordre Ende af Byen, hvilket især om Vinteren er højst besværligt. Jeg har ladet en Brønd bolle op i min Mark, men om Vinteren kan der ei kommes til den, med mindre en ophøjet Vej med Stenkiste anlagdes dertil begynder nu atter falde sammen. Præstegaarden er indløst med 500 Rdl. Sølv. For at kunde komme til Afgørelse med min Formand har jeg laant af Stiftets gejstlige Enke-Kasse 400 Rdl. Sølv, de er prioriteret i Præstegaarden etc. Enkesæde gives her

ikke. Anmærkning. Til Præstegaardens lettere Vedligeholdelse kunde fra Stiftsøvrighedens Side bidrages ved at tillade udlagt fra tilgrænsende Fæster No. 21 Jord 102 Tdr. Ld. mellem Præstegaardens og Fæsterens Have og Albæk Vejen, der beplantet med Tiden skulde udlægges til vedvarende Skov og Læ for Præstegaarden og hvori ingen Hugst maatte ske uden Stiftsøvrighedens udtrykkelige Tilladelse. Beneficiarius maatte med Glæde betale Skatter, Landgilde etc., etc. af de samme Stk. Land, ja endog til Erstatning for Gaardens Fæster give slip paa hele sin Tiende af Gaarden.

10.

Præstegaardens Jorder, der ligger samlede og i nordvester Hjørne støde op til Præstegaarden, udgør efter Opmaalingskortet noget over 46 Tdr. Agerland geom. Maal, foruden de i dens Omkreds værende Stige, de skulde udgøre 2 Tdr. Ld. Beskaffenheden er yderst forskellige. Mer end den halve Del er af stiveste Lerart, deri alle de 12 Somre jeg har været her, stedse have slaaget Feil, hvorover min Formand ligeledes beklagede sig. Kun 5 a 6 Tdr. Bygland til 10.000 Kvadratalen, som i Opmaalingsforretningen kaldes Gadelandene og Murhusmark, er af en fortrinlig og god Beskaffenhed og tjenlig til enhver Slags Sæd, samt behandles lige til enhver Tid. Resten er størstedelen meget gruset og ligesaa mislig til Sæd som Lerjorden. Den nordre halve Deel, som jeg kalder Øverstmarken, men i Udskiftningsforretningen hedder Murhusmark, Gadeland, Blakkerne, Søndergaard's Agrene og Tofterne, har jeg siden 1822 drevet med Vekseldrift, men sammes Indførelse paa den anden halve Deel, hvilken jeg efter Beboernes Benævnelse kalder gl. Jorden, men i Udskiftningsforretningen hedder Mellemsti og neden Dals Agre, har været mig aldeles umuligt, da disse Jorder saa saare sjelden ere behandtlige. Deres tilbørlige Drift vil næppe lykkes for nogen uden en Kapitalist, der paa engelsk Manér kan bekoste Faskingrøvter over hele Marken, samt fuldkommen Mærgfling. Overlaget, der sjelden er over en Haandbred tyk, er en sort Lerart, der ligger paa et andet Lag af hvid, rød, gul og blaa Ler, hvilket som oftest igen ligger paa et tredie Lag Ler, fornemmelig Blaa-Ler. I et eneste Aar har Avlingen kundet svare mig Folkeløn og Hushold, men dog ej Skatterne, i de øvrige 11 har jeg maattet spæde alt for meget til, da jeg 3 Gange har haft total Misvækst, og de øvrige Aar en større eller mindre partial.

Til Præstegaarden hører en Hedelod nordvest for Byen, noget over 6 Tdr. Land geom. Maal. Den kunde blive Præstegaardens bedste Markjord, naar den ei laa saa langt fra Haanden, men ei og især havde hele Byens lange fatale Gade at passere. Min Formand prøvede forgæves at leje den bort til Opdykning, og jeg gjorde selv et Forsøg hermed det første Aar, men maatte desværre lade det blive ved dette Forsøg. Den eneste Nytte jeg har havt af samme er, at jeg har skaaret mine Mønningstørv. Endvidere hører en Eng i Støvring Kjær til Præstegaarden, henved 17 Tdr. Ld. geom. Maal. Uden den kunne Avlen slet ikke holdes vedlige og den afgive tillige taalelig Tørvebrændsel, naar Vejrliget er gunstig for at faa det tør. I 9 Aar frede jeg 203 Tdr. Land af samme til Elleskov og havde den Fornøjelse at se den vokse frodigen til, saa der allerede kunde faaes Vogne og Læsse-Stænger i samme, men nu var det mig umuligt længere at have den i Fred, derfor huggede jeg nu ogsaa selv for Fordt igen, især da jeg i de sidste 2 Aar ei havde faaet min Tørveildning bjerget og saaledes er nu mit Værk paa $\frac{1}{4}$ igen forstyrret. Ved tilbørlig Behandling kan der have Tørveskær i 50 Aar og næsten evig altid naar der indrettet slutter. Skovpart eller Udvisning have ikke, men Stiftsøvrigheden har bevilliget mig en Udvisning af 2 Favne bøger Klevbrænde aarlig og 1 Læs Gavntre hvert andet Aar som Godtgørelse for Brød og Kirkevin. Anmærkning. Den bedste Afbenyttelse, som en Beneficiarius kunde gøre af Hedelodden, var deri at bygge 3 Huse paa samme, hver med 2 Tdr. Ld. til, og istedet for Indfæstning og Leje at lade Fæsterne eller Lejerne yde hver 2 Ugedage hos sig 1. April til 1. November, dog ei paa deres egen Kost, og om Efteraaret levere opgravet et vist Areal af Kartofler eller Roer, da her er størst Mangel paa Daglejere, og uden samme er en bedre Driftsmaade ikke vel udførlig.

11.

Til Kaldet høre en Annexgaard i Mellerup, der staar for Hartk. 5 Tdr. 3 Fdk. 2 Alb., hvoraf Herligheden 3 Skp. 1 Alb. ejedes af Dronningborg, men som Annexbonden tilkøbte sig paa Krongodsets Auction. Samme svare i aarlig Landgilde 3 Tdr. Rug, 3 Tdr. Byg og 1 Pund eller 24 Mark Smør. Anden Hjemmel herfor end Indberetningen til Biskopperne 1690 og 1772 have ikke.

Annexbondens Skøde giver slet ikke Oplysning om andet end Herlighedens og et andet Stk. Jordskøb fra

fra Dronningborg Lehn. Afskriften af samme medfølger under Litra D. Til Kaldet har og førhen hørt et Par Gadehuse, men hvis øde Pladser er afhændede og fagiver aarlig 1 Rdl. i Indtægt, se Litra E.

12.

a) I 1819 betaltes i Skatter for Juli og Oktober Kvarstal paa Amtstuen 107 Rdl. 79 Skl. Sedler. I 1820 var Skatterne 180 Rdl. 68 Skl. Sølv og 7 Rdl. 71 Skl. Sedler og T. Heraf godtgjordes $\frac{5}{6}$ Rigsbankrente med 49 Rdl. 32 kl. Sølv og Embedsskatten med 5 Rdl. 62 Skl. Sølv. I 1827 var Skatterne 89 Rdl. 90 Skl. Sedler og Tegn. I 1828 83 Rdl. 47 Skl. Sedler og Tegn og ifjor var den 81 Rdl. 63 $\frac{1}{2}$ Skl. S. og T. Særdeles Lettelser er ei forundt.

b) Renten af Embedsboligen er 20 Rdl. Sølv, og endnu intet Aar er jeg sluppen med 40 Rdl. i Reparationsomkostninger, ifjor beløb samme sig til nogle og 70 Rdl.

c) Den for Tiden nødvendige Driftskapital kan næppe ansættes under 1500 Rdl., for mig blev den formedelst Konjunkturerne over 2500 Rdl. Foruden Renterne af denne Kapital ere de andre Driftsomkostninger: Folkelønningerne 120—130, Hestebeslag, Plouge og Vognredskabers Vedligeholdelse 30 a 40, Bødkeren 3 a 5, Høstkarl og Høstpigeløn 8 Rdl. foruden Hørsæd m. m. Om Hestelid skal erstattes kommer an paa hvor heldig man er med Tillæg; thi slaar dette Fejl, kan man godt regne 30—40 Rdl. i Hestelid paa denne Præstegaards Mark, med mindre man har Pranger-talent og Lyst.

d) De fleste Landemodes Expanser ere Studeskat 1 Rdl. 3 M. 4 Skl. Sølv, Enkekassen 2 Rbd. S, Stifts Fysikus 4 Mark Sølv, Amanensis 1 Rd. og Landemodten? 2 Mark Tegn. Hertil kommer for mig Renten af 400 Rbd. Sølv laant af Stiftets gejstlige Enkekasse samt det aarlige Afdrag af Hovedstolen.

e) Til Støvringgaard svares Gæsteripenge aarlig 8 M. Sølv.

f og g) Finde ej Sted her. (Enkepension).

Anmærkning. Endvidere kan vel under denne indbefattes Renter og Kapitalafdrag til den Kgl. Enkekasse, der stedse maa være forskellig efter det forskellige Indskud. Mine Renter til samme er aarlig 16 $\frac{1}{2}$ Species. Kapitalafdrag har jeg ej kundet gøre.

13.

Højtidsofferet af begge Menighederne og Kapellet kan ansættes til 120 Rdl. aarlig Acidencerne kan regnes for 20—40 Rdl. Efter Kong Christian d. 5tes

Bevillingsbrev af 3die Julie 1671 er Kaldet tillagt Hs. Majestæts Anpart af Qvægtiende i Gjerlev Herred, men vi have kun (da Trudsholm og Overgaard's Eiere i Fortiden have tilegnet sig de øvrige) følgende: a) For Hans Majestæts Anpart af Qvægtienden i Dalbynder By, der ved Fejltagelse blev indlemmet under Randers Hospitals Tiendeforening med denne Bye, hæves aarlig hos benævnte Hospitals Forstander 6 Rdl. 30 Skl. Sølv ifølge Bilag F. For den øvrige Del af Sognet kan det vel omtrent beløbe sig til 1 Rdl. b) Sødring Sogne har i min Tid været 4—5 Rdl. Sedler. c) Raaby Sogns ligesaa. d) For min Andel ($\frac{1}{3}$ af Kongens Anpart) i Qvægtienden af Vindblæs Sogn har jeg i min Embedstid været forenet med Beboernes ere 4 Rdl. Sedler. Anmærkning. Ovennævnte Document tilligemed en Hjemtingsdom, afsagt paa Løvenholms Birke-ting den 18. Juni 1749 a. b. c. Qvægtiende, de disputeredes daværende Sognepræst, tilkendtes ham — ere forkommen i min Formands Værge, og der haves nu kun Henvisning til dem i Indberetning af 1772.

14.

Efter Kong Frederik d. 3dies Benaadningsbrev er til Refusion for lidt Tab ved Kongegodsets Salg tillagt Kaldet 4 Skp. Rug eller Byg af 16 nærmeste liggende Kirker, men — uvist om denne Erstatning nogensinde er ydet — videre Litra F.

Til denne eller foregaaende Paragraf maa vel henregnes Sognepræstens Løn for Tjenesten i Støvringgaard's Kloster Kapel, der efter mit Kaldsbrev er 80 Rdl. Sølv.

15.

Til Huslejlighed for Fattige har Distriktet for 20—30 Aar siden indkøbt et nye Stuehus i Mellerup, der er indrettet med 3 Værelser hvert til 2 a 3 Senge og med 2 Skorstene til at koge ved, men hvad samme har kastet og hvorledes Betalingen er udstedt, kan jeg ei opgive, da intet herom kan erfares af Protokollerne. I min Embedstid har Distriktets Udgifter aarlig været mellem 150—200 Rdl., hvilke Størstedelen er tilvejebragt ved Paaligning paa Beboerne. Konventualindernes frivillige Bidrag har været fra 40—48 Rdl. Tavlepenge, og Overskuddet af Helsingørskoles Tavle har været henimod 20 Rdl. Desuden er der aarlig bleven paalignet 6 a 7 Tdr. Rug, lige saa meget Byg, stundum mere eller mindre af den ene eller den anden Sort. Hidtil havdes til Hjælp ved Fattigvæsenet Renten af et Legat paa 400 Rdl. oprettet af Forvalter Lyngby og som indestod blandt Støvringgaard Klo-

sters Midler, men ifølge Amtmandens Skrivelse af 18de f. M. har det Kgl. Danske Kancellie bevilget sammes fremtidige Bestyrelse og Uddelelse af Stiftsøvrigheden.

16.

Legater og Danetioner til Kirker og Skoler haves ingen af.

17.

a) Støvring Kirker eies af Støvringgaard Kloster og Mellerup Kirke ejes af Hr. Niels Boldsen, Kromand i Mellerup.

b) Kongen kalder.

c) Kirkerne ere begge godt vedligeholdt, men paa deres Prydelser tages ingen Hensyn.

d) Til Kirkerne høre Kirketienden, af hvilke Støvring Kirkes staaer under Klosterforvalterens Regnskab og Mellerup Kirke under dens Ejer. Til Kirkerne skal forum have ligget Jord, men allerede for henved 200 Aar siden er samme kommen bort, og nu kan der ej mere gøres Regnskab for, hvor det er bleven af.

e og f) Finde ikke Sted her.

g) Series Pastorum siden Reformationen.

1) Hr. Palle Pedersen, som havde været en Tiggermunk, antog Luthers Lære og blev Sognepræst her, men hvad Aar og hvor længe vides ei. Han døde i Randers Hospital og blev begravet i St. Mortens Kirke, efter at han havde levet nogle Aar over 100.

2) Hr. Jens Rasmussen Tundboe (findes, saa hedder det i Indberetningen 1772) som Sognepræst fra 1567, død 1605.

3) Hr. Søren Pedersen Spahat, kaldet af Menigheden 1606 og ordineredes samme Aar, men Hr. Mogens lod Præstens Kaldsbrev indstævne, hvilket Biskoppen Kaas til Støvringgaard, der var misfornøjet hermed, Mag. Jens Gjødeden og Kapitlet i Aarhus kendte ved Magt, men Kongen og Rigens Raad underkendte Dommen samme Aar og blev i hans Sted kaldet

4) Hr. Mikkel Madsen, som døde 1629.

5) Hr. Jens Nielsen Klog kaldtes af Hr. Mogens Kaas til Støvringgaard 1629 og døde 1677. Han var altsaa Præst hertil i 48 Aar. I hans Tid afbrændte Præstegaarden ved Lynild 1644 Natten imellem 4. og 5. August, hvor han med stor Livsfare undslap nøgen med Hustru og 7 Børn. Han bevilgedes af Kong Frederik den 3die 4 Skp. Rug eler Byg af 16 nærmeste omliggende Kirker og af Chr. d. 5tes Kongevægtinde i Gjerløv Herred.

6) Hr. Jens Jensen Rygaard kaldet hertil 1677. død

1693 den 4. 11. i Mellerup Annexgaard, da Præstegaarden samme Aar ved Sct. Hans Dags Tid anden Gang var afbrændt ved Lynild.

7) Hr. Andreas Pedersen Maar, kaldet 1693, død 1713. I hans Tid blæste Præstegaarden omkuld efter at den var bleven opbyggt efter Branden.

8) Hr. Peder Lund. Han havde forhen været Feldtpræst, blev kaldet hertil 1714, død 1715 d. 30. April. Under 26. 11. 1714 erholdt han Kgl. Tilladelse til at flytte Præstegaarden og bevilgedes hertil allernaadigst 3 Mark af Kirke i Stiftet; men denne Paategning er vel næppe fuldbyrdet formedelst hans saa snart paafulgte Død, hvor over og Præstegaarden vel ej blev flyttet.

9) Hr. Chresten Mortensen Herløv, forhen Skibspræst paa Flaaden, kaldtes hertil 1716, død 1730 den 15. May.

10) Hr. Christopher Nielsen Kellerman, kaldet 1730 han flyttede herfra 1746 til Nabokaldet Harritslev og Albæk.

11) Hr. Henrich Wedzel, forhen Missionair paa Grønland, kaldtes 1746, død 11. Juni 1760. Han var det, som den der endnu havde Anpart af og Kongens Qvægtiende i Gjerlev Herred blev tilkendt ved en Hjemtingsdom paa Løvenholms Birketing.

12) Hr. Hans Hansen Søgaard, kaldet hertil den 25. August 1760, men blev endnu samme Aar forflyttet til Harritslev og Albæk.

13. Hr. Jesper Christensen Lund, forhen residerende Kapellan til Nørre Sogns Menighed i Viborg. Kaldtes af Kongen den 27. 2. 1761, død i Marts 1776. Han var nok den første Præst forrettede Tjeneste i Kapellet. Ved kgl. Reskript af 25. Juli 1766 forberedes han Løn herfor 30 Rdl. Han byggede 58 Fag Hus af nyt — satte 5 nye Skorstene og Gaarden iøvrigt i en fuldkommen god Stand, lod med stor Bekostning grave en Brønd, men som ikke blev til Nytte. Denne Hr. Lund, der af de ældste i Menigheden endnu mindes, var en sjælden nidkær og duelig Embedsmand. For Ungdommens Oplysning virkede han især men antog sig og de Ældres ved hver Søndag Aften at samle dem efter Omgang hos Gaardmændene, og der samtale med dem om religiøse og verdslige . . . ?

Desværre at den Frugt han ventede sig heraf ikke opnaaedes, men gav Anledning til at man efter hans Bortgang samlede sig til Drik og Lystighed, hvilken Samlingsvane er vedbleven til denne Dag til største Skade for Sædelighed og andet Goders Fremme. Det

er for det meste fra hans Haand at denne foregaaende Series med Bemærkninger haves. —

Kaldets Skatter var i hans Tid 25 Rdl. 8 Skl. aarligen og blev da bebyrdet med at holde Rytterhest.

14. Hr. Niels Hee kaldtes hertil 1776, og forflyttedes her fra til Herritslev og Albæk 1796. Om han forhen havde (været) Præst vides ei. Han var en vældig Jæger; hvisaarsag han fik Præstegaardens Jorder udskiftet af Fællesskabet, men samme fik ogsaa den sletteste Beliggenhed. I hans Tid blæste Laden omkuld, hvilket han stod paa Prædikestolen og saa, og en Tid før han kaldtes herfra blæste ligeledes vestre Længde ned.

Han skal have været en velbegavet Mand, men overtroisk (en temmelig almindelig Syge hos Jagtliebhave) og man fortæller endnu meget om hans Visioner, især hvor og naar en skulde dø, samt om hans Manen — hvilket efter Almuens Mening var Aarsagen til hans Død, da han, siges der, efter saadan en Forretning, blev syg i Albæk Kirke og døde straks efter Hjemkomsten. Han døde formedentlig af Apoplekssi da han var forfalden.

15. Hr. Søren Wedege Brøchner, forhen Sognepræst til Borum og Lyngby, heri Stiftet, kaldet hertil enten i Slutningen af 1796 eller i Begyndelsen 1797 og forflyttedes herfra til Harritslev og Albæk den 18. 9. 1818. Han var en meget vel studeret Mand, der tog sig med største Iver af Ungdommens Oplysning, af sine Menigheds øvrige Tarv, men desværre, at han Bestræbelser for sidste ei frugtede, da det indgroede Onde af alle Slags ei staar til at udrydde for denne Slægt.

16. Undertegnede Jørgen Christoffer Bang, kaldet som cand. theol. hertil den 24. 11. 1819. I mine 33½ Aars Embedstid har jeg gennemgaaet mangan Trængsel især ved Tidens Konjunkturer og ved Misvækst paa min Afgrøde. Den 11te Marts 21, blæste den vesters Ende af Stuehuset ned, og 80 Fag Hus blottedes for Tag, og samme Aar havde jeg megen Misvækst paa min Sæd, men Aaret efter en total. I 1924 atter fuld Misvækst og i 25 ringe Afgrøde. I 1826 alt paa det bedste, men blev i Slutningen af Juli Maaned total nedslaget af Hagel og sætte mine Kreaturer paa Vinterfoder, 1827 meget ringe Afgrøde paa Vaarsæden, 1828 et godt Aar, det eneste Aar jeg har kundet beatle Folkeløn af min Avl. 1829 havde jeg igen Misvækst, da min Vaarsæd først kom rigtig frem ved den først i Juli faldne Regn. 1829 kørtes mit sidste Byg

ind i October under Snefog og 2 a 300 Tdr. Kartofler forblev i Jorden og var ved Vaarens komme forraadnede og ingen af de Vange der var bestemt til Vintersæd kunde afbenyttes, men til Lykke for mig (NB. som det tegner til) resolverede jeg til at saa 2 de Vange midt imellem begge de første Vintre. Mine Tørv blev paa Engen ifjor og mit halve Hør raadnede paa samme, desaaarsag maatte jeg skille mig ved en Del af min Besætning og af Mangel paa Sædekorn har jeg maattet lade 2½ Vang ligge ubesaet i denne Vaar.

Ingen af Kaldets Præster have udmærket sig ved Skrifters Indretning eller Donationer, men de fleste have klaget over trykkende Næringssorger.

18.

I Pastoratet findes som bekendt Støvringgaards adelige Jomfru Kloster, der oprettedes af Gehejmeraad Harboes Enkefrue, født Baronesse Fiuren 1730. Dette Kloster har siden dets Oprettelse kun havt 3 Priorinder, hvoraf den nuværende har været det 48½ Aar og i 59 Aar i Kloster. Dets Beliggenhed er særdeles skøn og Opholdsstedet meget sund. Engene og Fjorden paa den nordre, østre og sønder Side, samt Bakkerne og Skoven paa den vestre frembyde pitboresque Prospekter.

Pastoratets til Fjorden grænsende Enge som efter Udskiftningen indhegnes og blev gennemskaarne ved Vandgrøfter og derved bleve af stor Værdi, have tillige med Markens Udskiftning af Fællesskabet, samt Hoveriets Ophævelse (som betales nu med Penge) fremmet Velstand i Almindelighed mod forhen og hos enkelte Familier endog Rigdom. Men Kilden til Velstand er og bleven Kilden til Magelighed og ypigst Vellevnet, og — Pastoratets halve Del beliggende ved Fjorden, hvorfor Søfolk udskrives af samme, vil vel og forblive en vedvarende Kilde til den med Søfolks sædvanlige følgende Raahed, Drikfældighed og Vellyst, hvilke Fejl desværre, kun i alt for høj Grad finde sammesteds Sæde. Saaledes tror jeg nu i omstaaende Indberetning ei at have udeladt noget, der burde . . . , men hvis saadan synes skulde være for vidtløftig, bedes det gunstigt undskyldt, da troede i en saadan Sag som denne at Skade . . . for vidtløftig end ved kortfattet i Udførelsen. Den anførte Bemærkning in Series Pastorum, har jeg troet at burde anbringe her, da der ei gives nogen Libers Daticus hertil Kaldet.

Skrevet i Juli 1830.

Ærbørdigst

I. C. Bang.

Efter ovenstaaende Indberetning var indsendt blev jeg først opmærksom paa, at der ej var nogen Fortegnelse paa Kaldets Documenter, da samme ej var begært i hoslagte Skrivelse; men da det dog er godt at have en saadan etsteds tilføjes den nu her.

Anmærkning paa det fra Kancelliet tilsendte Schema om Tiender.

Støvring Sogns Hartk. er anført efter den ved Tiendeforening fremlagte Fortegnelse paa Hartk. af Støvringgaards Kloster Forvalter. Møllerup Sogns efter en Fortegnelse som jeg ifølge salig Biskop Mønsters Circulære i 1830 affattede overensstemmende med de mig foreviste.

Hele Pastoratets tiendeydende Hartk. herefter (Annexgaardens derunder indbefattet) 201 Td. 3 Skp. 27/180 Alb., men efter min Skattekvitteringsbog er sammes 204 Tdr. 3 Skp. 3 Tdk. 2 Alb. og Annexhartk. 5 Tdr. 3 Fd. 2 Alb.

Aarsagen til denne Uoverensstemmelse ved jeg ei at angive.

De temponoire Forandringer der alle opførte ifjor have været meget forskellige.

Maximum 1 1/2 Skp. Rug, 2 1/2 Skp. Byg, 3 1/2 Skp. Havre og Minimum 1 Skp. Rug, 2 Skp. Byg, 3 Skp. Havre pr. Td. Hartk, og desforuden har jeg haft Kvægtien? den, samt den siden 1690 gældende Erstatning for Hørtienden undtagen hos 3 meget stridige Mænd.

Da Selvejerne hver Øjeblik skifter Hartkorn var det ønskeligt der maatte indføres Gaard og Hus No. og iethvert udstedt Skøde samme anføres, da man ellers om føje Tid ei mere vide hvor aardenes Hartk. er bleven af og Præstens Rettighed til Æg etc. forsvinde saaledes efterhaanden, da Husenes Ejer nægte at ville yde efter deres Hartk., hvad der dog kunde tilkomme dem.

ANDERSEN, GUNNAR, Gdr., »Henriksminde«,
Møllerup, Randers,

er født i Randers 30. 12. 1928. Forældre: Gdr. Anders Andersen, Sørvad, og Hustru Marie, f. Bøje. Gunnar Andersen er gift med Else, f. Sørensen i Skyum 1. 12. 1931. Forældre: Gdr. Chr. Sørensen, Skyum, og Hustru Laura. Bedsteforældre: FF Gdr. Chr. Hede Sørensen, Skyum, FM Else, MF Gdr. Anders Vestergaard, Gjettrup, MM Kristine. I Ægteskabet er 2 Børn: Anders Kristian 30. 6. 1954 og Jytte 9. 11. 1956. Gunnar Andersen købte i 1953 Ejendommen Matr. Nr. 59 m. fl. af Henrik Mønsted Nielsen med et Areal paa 14 Tdr. Ld. Tidligere Ejere har været Henrik Mønstedes Far. Bygningerne er opført ca. 1930 efter Brand, men er siden

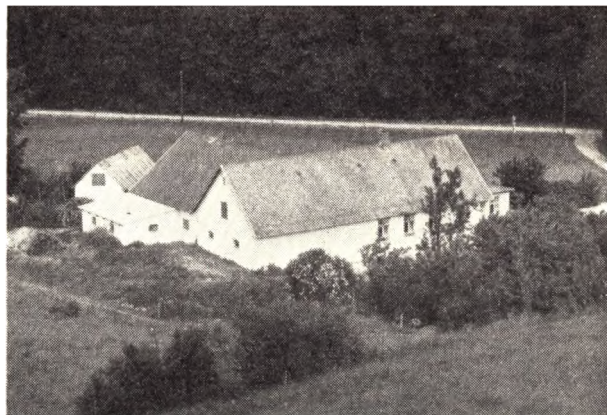

tilbygget Svinestald. Normal Besætning er 6 Køer plus Ungkreaturer, 2 Heste, 3 Søer samt Svin og Fjerkræ.

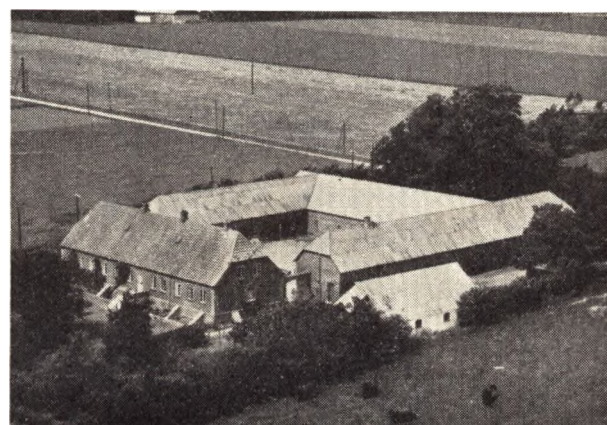

(BANG), ANNA KIRSTINE NIELSEN, Gaardejerske,
»Møllerupgaard«, Randers,

er født i Løvskaal 8. 1. 1915. Forældre: Gdr. Anders Bang Nielsen, Møllerupgaard, og Hustru Margrethe. Bedsteforældre: FF Gdr. Peder Nielsen, Gammelhede, FM Ane Kirstine, MF Bmd. Niels Hansen, Slyngborg, MM Madsine. Anna Bang overtog i 1956 Gaarden Matr. Nr. 12a efter sin Far med et Areal paa 65 Tdr. Ld. Anders Bang købte Gaarden i 1915 af Ejendoms- handler Anders Andersen, Fausing, man da var Areal kun paa 48 Tdr. Ld. Ved Overtagelsen var alle Bygningerne ældre, men de er siden restaurerede og moderniserede samt i 1957 paalagt fast Tag, og der er bygget ny, moderne Kostald. Ved Overtagelsen i 1915 var der ingen Besætning, men i Dag er der ca. 50 Kreaturer, 3 Heste, Traktor, 50 Svin og Fjerkræ.

BONDE, JENS JOHAN, Gdr. og Sogneraadsformand,
»Støvringlund«, Randers,

er født i Haslund 2. 12. 1904. Forældre: Gdr. Niels Bonde Nielsen, »Støvringlund«, og Hustru Justa. Jens Johan Bonde er gift med Marie, f. Bager i Ø. Tørslev 12. 3. 1913. Forældre: Gdr. Niels Nielsen Bager, »Stads- gaard«, Ø. Tørslev, og Hustru Sørine. I Ægteskabet er 2 Børn: Ellen 5. 11. 1936 og Niels 27. 9. 1942. Jens Bonde overtog i 1942 Gaarden Matr. Nr. 10b m. fl. efter sine Forældre med et Areal paa 30 Tdr. Ld. Bondes Far købte Gaarden i 1923 af Søren Sørensen. Gaarden

er oprettet ca. 1870 paa Udmarksparcereller fra Støvring. Bygningerne er opført 1930 efter Brand, og der drives et alsidigt Landbrug med Nutidens Maskiner og Redskaber. Normal Besætning er 10 Køer, 14 Ungkreaturer, 5 Søer, 40 Svin og ca. 100 Høns.

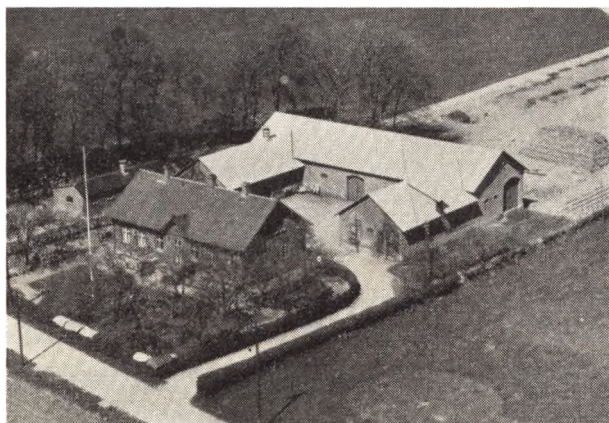

BRAAE, GUNNAR, Gdr., »Damgaarden«,
Mellerup, Randers,

er født i Bøvling 2. 10. 1903. Forældre: Gdr. Peder Braae, Bøvling, og Hustru Sara. Bedsteforældre: FF Gdr. Chr. Jensen (Kvist), Bøvling, FM Maren, f. Braae, MF Gdr. Chr. Jensen (Kildegaard), Dybe, MM Laurine. Gunnar Braae er gift med Bertha, f. Sørensen samme Sted 30. 11. 1908. Forældre: Gdr. Aage Chr. Sørensen, Mellerup, og Hustru Poulina. Bedsteforældre: FF Gdr. Chr. Jørgen Sørensen, »Ommestrupgaard«, FM Edel Kirstine, f. Vorre, MF Gdr. Hans Poulsen, Assentoft, MM Bertha, f. Kristiansdatter. I Ægteskabet er 3 Børn: Per og Aage 31. 1. 1935 og Ellen Margrethe 1. 2. 1943. Gunnar Braae overtog i 1933 Gaarden Matr. Nr. 3a efter sine Svigerforældre med et Areal paa 38 Tdr. Ld. Aage Sørensen købte Gaarden i 1905 af Jens Andersen, men da var Arealet kun 25½ Td. Ld., hvortil der siden er tilkøbt 12,2 Td. Ld. Gaarden laa tidligere i Mellerup, men blev efter den store Brand i 1900 flyttet hertil. Bygningerne er siden blevet restaurerede og paalagt fast Tag. Normal Besætning er 30 Kreaturer, Traktor, 10 Søer, 40 Svin og 150 Høns. Udover alm. Landbrug drives Roefrøavl i ca. 3 Tdr. Ld.

BRIX, J. P., Gdr., »Vesterled«,
Støvring, Randers,

er født i Østrup 13. 7. 1897. Forældre: Bmd. Hans Chr. Christensen Brix, Østrup, og Hustru Inger, f. Pedersen Schmidt. J. P. Brix er gift med Jensine, f. Kristensen i Fjaltring 18. 8. 1899. Forældre: Bmd. Andreas Kristensen, Fjaltring, og Hustru Kirstine Marie. I Ægteskabet er 2 Børn: Ingrid 26. 10. 1927 og Hans Egon 1. 6. 1933. J. P. Brix købte i 1926 Ejendommen Matr. Nr. 11g m. fl. Støvring af Rasmus Jensen med et Areal paa 9 Tdr. Ld., hvortil siden er tilkøbt 4 Tdr. Ld. Ejendommen er oprettet 1904 af Jens Sørensen paa en Parcel paa 6 Tdr. Ld., og det var en af de første Stats-ejendomme, som blev opført i én Længe. Brix har i



1945 bygget ny Kostald. Normal Besætning er 7 Køer plus Opdræt, 2 norske Heste, 10 Svin og 100 Høns.
CARSTENSEN, HANS, Landpost og Bmd.,

Mellerup, Randers,
er født i København 22. 10. 1888 og død 1957. Hans Carstensen var gift med Amalie, f. Jensen i Mellerup 12. 5. 1891. Forældre: Tømrer Jens Jensen, Mellerup, og Hustru Anna. I Ægteskabet er 3 Børn: Arne 31. 1. 1914, Esther 26. 12. 1916 og Jens 26. 2. 1932. Hans Carstensen overtog i 1909 Ejendommen Matr. Nr. 13h m. fl. efter sin Svigermor med et Areal paa 3 Tdr. Ld., hvortil siden er tilkøbt 11 Tdr. Ld. Hans Carstensen har i 40 Aar været Landpost fra Mellerup. Ved Overtagelsen var der kun et Bindingsværkshus, som nu er undermuret, og der er tillige bygget Stald og Lade. Normal Besætning er 8 Køer plus Opdræt, 2 Heste, 2 Plage samt Svin og Fjerkræ.



CHRISTIANSEN, JENS, Bmd., »Bjerris-
minde«, Støvring, Randers,

er født i Støvring 7. 2. 1893. Forældre: Mejeribestyrelse P. Chr. Christiansen, Støvring, og Hustru Madsine, f. Vangsøe. Jens Christiansen er gift med Margrethe, f. Andersen samme Sted 12. 9. 1894 og død 1957. Forældre: Anders Andersen, »Bjerrisminde«, og Hustru Dorthea, f. Poulsen. Jens Christiansen overtog i 1946 Ejendommen Matr. Nr. 5d m. fl. efter sine Svigerforældre med et Areal paa 14 Tdr. Ld., hvoraf ca. 10 Tdr. Ld. er forpagtet til Søren Olsen, »Højvang«. Bygningerne var ældre Bindingsværk, men er siden restaurerede og undermurede samt paalagt fast Tag. Jens Christiansen har i ca. 32 Aar boet i København og væ-

ret Værkfører paa en Maskinfabrik. Christiansens Svigerinde Thora Sofie Andersen, f. 1. 12. 1904, er Husbestyrerinde for Christiansen.

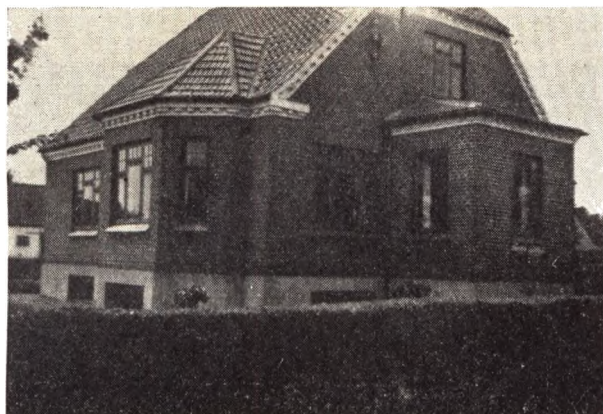

DUE, AKSEL VINTHER, Pantefoged,
Støvring, Randers,

er født i Støvring 9. 5. 1900. Forældre: Gdr. og Sognefoged Niels Due, »Dankgaarden«, Støvring, og Hustru Mathilde, f. Yde. Bedsteforældre: FF Gdr. Jens Christensen, »Dankgaarden«, FM Bodil, f. Thybo, MF Gdr. Kresten Yde, »Rishøjgaard«, Støvring, MM Maren, f. Villadsen. Aksel Due er gift med Dagny, f. Albæk i Vivild 1. 5. 1912. Forældre: Handelsmand Kristian Albæk, Vivild, og Hustru Margrethe, f. Nielsen. Bedsteforældre: FF Gdr. Jens Albæk, Glæsborg, FM Marie, MF Gdr. Karl Nielsen, Skovgaard, MM Kristiane. I Ægteskabet er 1 Barn: Egon 7. 7. 1938. Aksel Due stammer fra Slægtsgaarden »Højgaard«, Matr. Nr. 14a m. fl. Due har haft forskellige Erhverv, bl. a. Lotterikolektion, Forsikringsagentur, Inkassator samt siden 1. 4. 1950 Pantefoged for Støvring-Møllerup Kommune. Villaaen her er opført 1935 af Enkefru Dorthea Simonson som Due købte den af i 1946. Matr. Nr. 15i m. fl. I 1950 blev der tilkøbt en Byggegrund, hvorpaa der er oprettet Fryseboks, som Due ogsaa passer. Det øvrige Jord fra denne Byggegrund blev solgt til Jens Rasmussen, Dyr lægegaarden.

ERIKSEN, AAGE, Gdr., »Hestedamsgaard«,
Støvring, Randers,

er født i Østrup 28. 1. 1925. Forældre: Gdr. Peder Eriksen. Østrup, og Hustru Marie. Aage Eriksen er gift med Signe, f. Kjærgaard Hou i »Hestedamsgaard« 2. 1. 1926. Forældre: Gdr. Rasmus Møller Jensen Hou, »Hestedamsgaard«, og Hustru Johanne. I Ægteskabet er 3 Børn: Arne 23. 7. 1952, Kaj 2. 2. 1954 og Eva 21. 10. 1956. Aage Eriksen overtog i 1950 Gaarden Matr. Nr. 1a Aastrupgaard efter sine Svigerforældre med et Areal paa 18 Tdr. Ld. Rasmus Møller købte Gaarden i 1918 af to Brødre, og tidligere Ejere har været Anton Spar og Brøndberg. Stuehuset er opført 1910, Kostalden 1916, Laden 1956, og der er anskaffet Nutidens Maskiner og Redskaber. Normal Besætning er 7 Køer plus Ungkreaturer, 2 Heste, 1 Plag, 2 Søer, 24 Svin samt ca. 100 Høns.

HJØLLUND, KRESTEN, Gdr.,
Møllerup, Randers,

er født samme Sted 26. 3. 1919. Forældre: Gdr. Jens Hjöllund, Møllerup, og Hustru Sofie. Kresten Hjöllund er gift med Lilly, f. Boldsen Jakobsen i Tvede 9. 8.

1928. Forældre: Gdr. Ejnar Jakobsen, Tvede, og Hustru Bertha. I Ægteskabet er 2 Børn: Jens Ejnar 19. 9. 1952 og Leif 14. 3. 1956. Kresten Hjöllund overtog i 1945 Gaarden Matr. Nr. 3p m. fl. efter sine Forældre med et Areal paa 10 Tdr. Ld. Hjöllunds Far købte Gaarden i 1913 af Martinus Børresen. Bygningerne er ældre, men restaurerede og paalagt fast Tag. Normal Besætning er 6 Køer plus Opdræt, 2 norske Heste, 15 Svin samt Fjerkræ.

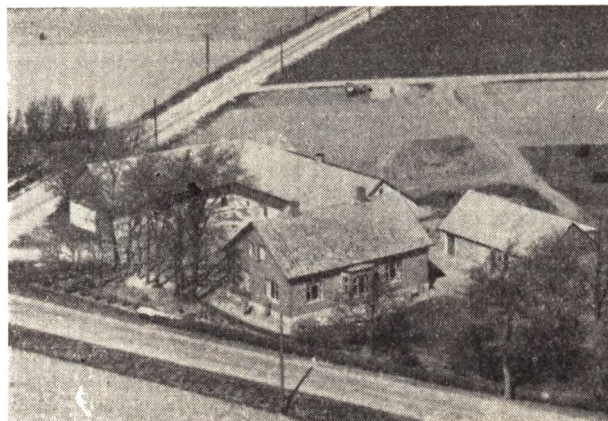

JENSEN, ANTON, Gdr., »Korsevejgaard«,
Støvring, Randers,

er født i Jennum 17. 3. 1893. Forældre: Skrædder og Landmand Kresten Jensen, Jennum, og Hustru Nicoline Sofie, f. Johansen. Anton Jensen er gift med Marie Kirstine, f. Bundgaard i Hammershøj 8. 6. 1890. Forældre: Gdr. And. Bundgaard, Hammershøj, og Hustru Kirsten. I Ægteskabet er 2 Børn: Anders Bundgaard 23. 5. 1919 og Kirsten Bundgaard 11. 10. 1920. Anton Jensen købte i 1917 Gaarden Matr. Nr. 6e m. fl. Støvring af Marius Mathiasen med et Areal paa 30 Tdr. Ld. Gaarden er oprettet ca. 1913 af Jens Thøgersen og Bygninger er tildels de samme, men er blevet restaurerede og paalagt fast Tag samt bygget Stald og Maskinhus. Normal Besætning er ca. 20 Kreaturer, 2 Heste, 20 Svin og 50 Høns. Der er Nutidens Maskiner og Redskaber.

JENSEN, JENS CHR., Bmd., »Solvang«,
Støvring, Randers,

er født i Støvring 19. 9. 1909. Forældre: Træskomand Peder Marius Jensen, Støvring, og Hustru Anna Dorthea, f. Pedersen. Bedsteforældre: MF Gdr. Peder Pedersen, V. Kondrup, MM Else. Jens Chr. Jensen er gift med Lydia Mathilde, f. Johansen i Grønhøj 18. 2. 1919. Forældre: Gdr. Johan Georg Johansen, Grønhøj, og Hustru Mette Marie, f. Christensen Dalsgaard. Bedsteforældre: FF Gdr. Johan Jakob Johansen, Grønhøj, FM Marie Kirstine, f. Bitsch, MF Møller Anders Christensen Dalsgaard, Grønhøj, MM Ane Marie. I Ægteskabet er 2 Børn: Ellen 1. 12. 1947 og Hanne Birgit 7. 9. 1952. Jens Chr. Jensen overtog i 1947 Ejendommen Matr. Nr. 3f m. fl. efter sine Forældre med et Areal paa 15 Tdr. Ld. Jensens Far oprettede Ejendommen i 1909 paa et Areal paa 8 Tdr. Ld., og han var da samtidig Træskomand. Bygningerne blev opført 1910—11, og siden blev der tilkøbt 2 Tdr. Ld. i 1921 fra Præstegaarden og 5 Tdr. Ld. Mark i 1923. Bygningerne er siden tilbyggede og normal Besætning i Dag er 7 Køer plus Opdræt, 2 Heste, 3 Søer, 15 Svin og 100 Høns.

JØRGENSEN, EJVIND, Gdr., »Ellely«,
 Støvring, Randers,
 er født i Støvring 6. 12. 1912. Forældre: Gdr. Jens P. Jørgensen, Støvring, og Hustru Anna, f. Frandsen. Ejvind Jørgensen er gift med Marie, f. Dahl i Støvring 1. 5. 1909. Forældre: Smed Søren Dahl, Støvring, og Hustru Inger. Ejvind Jørgensen købte i 1947 Ejendommen Matr. Nr. 4b m. fl. af Jens Søgaard med et Areal paa 14 Tdr. Ld., men Jørgensen har tillige ca. 7 Tdr. Ld. i Forpagtning fra Søren Dahls Ejendom. Bygningerne er ældre, men siden Overtagelsen restaurerede samt bygget ny Lade. Normal Besætning er 16 Kreaturer, 2 Heste, 2 Søer samt Svin og Fjerkræ.

JØRGENSEN, SØREN, Gdr., »Fogedgaard«,
 Mellerup, Randers,
 er født i Raaby 6. 6. 1920. Forældre: Bmd. Peder Jørgensen, Raaby, og Hustru Anna. Bedsteførelde: FF Smed Rudolf Jørgensen, Raaby, MF Tømrer Niels Jørgensen, Ø. Tørslev. Søren Jørgensen er gift med Anna, f. Clausen i Tørring 3. 4. 1921. Forældre: Gdr. Marius Clausen, Tørring, og Hustru Anna Marie. Bedsteførelde: MF Anders Jørgensen, Tørring. I Ægteskabet er 6 Børn: Marius 11. 5. 1940, Peder 23. 6. 1941, Leon 26. 4. 1943, Sonja 18. 3. 1945, Anni 9. 1. 1948 og Poul Erik 3. 9. 1951. Søren Jørgensen købte i 1954 Gaarden Matr. Nr. 17a m. fl. af Carl Langberg med et Areal paa 9½ Td. Ld., hvortil siden er tilkøbt 4 Tdr. Ld. Gaarden er gammel, og for mange Aar siden var der Kro her, og Mellerup Kirke har tillige hørt hertil, hvorfor der var privat Indgang. Navnet stammer fra, at der i mange Aar var Fogedbolig her. Ved Overtagelsen var der ingen Besætning, men i Dag er der 6 Køer plus Opdræt, 2 Heste, 4 Søer samt Svin og 200 Høns. Bygningerne er ældre og dels Bindingsværk, bl. a. den gamle Krobygning ca. 300 Aar gammel, Stuehuset er opført 1857, mens Stalden er opført 1934.

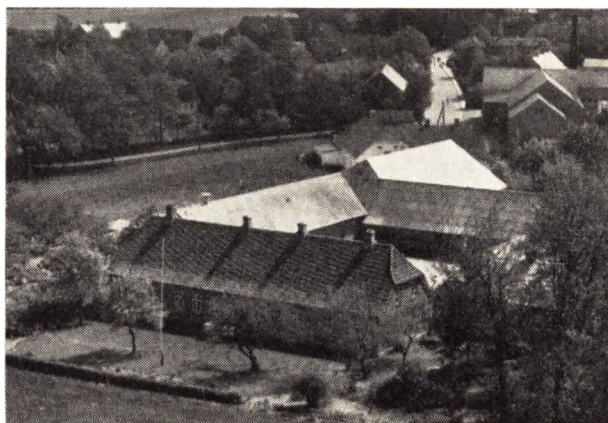

KJELDSEN, POUL, Gdr., »Birkely«,
 Støvring, Randers,
 er født Kastbjerg 1. 4. 1913. Forældre: Gdr. Jens Kjeldsen, Tørring, og Hustru Johanne. Poul Kjeldsen er gift med Anna, f. Bay Jensen i Ø. Tørslev 19. 12. 1919. Forældre: Bmd. Marius Bay Jensen, Ø. Tørslev, og Hustru Marie. I Ægteskabet er 4 Børn: Jonna 20. 10. 1938, Maja 30. 11. 1939, Aase 30. 9. 1944 og Jens 24. 5. 1957. Poul Kjeldsen købte i 1947 Gaarden Matr. Nr. 11a m. fl. af Frederik Dalsgaard med et Areal paa 52 Tdr. Ld., hvortil der siden er tilkøbt 2 Tdr. Ld. Bygningerne er ældre, Stuehuset opført 1872, men siden modernise-

ret, Kostalden er blevet udvidet, og der er bygget ny Lade og Svinestald. Normal Besætning er 22 Køer, 32 Ungkreaturer, 3 Heste, Traktor, 14 Søer samt Svin og Fjerkræ. Der er anskaffet Nutidens Maskiner og Redskaber. Poul Kjeldsen ejede fra 1943—47 en Gaard med 32 Tdr. Ld. i Spørring.

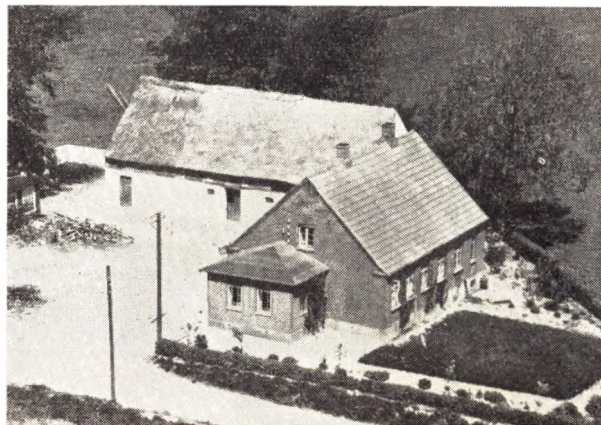

LANGBERG, CARL, Entreprenør,
 Mellerup, Randers,

er født i Dyrby 16. 12. 1913. Forældre: Gdr. Kristian Langberg, Dyrby, og Hustru Hedvig, f. Andreassen. Bedsteførelde: FF Gdr. Langberg, Dyrby Østergaard, MF Gdr. Andreas Andreassen, »Dalgaard«, Dyrby. Carl Langberg er gift med Marie, f. Kristensen i Dyrby 5. 1. 1912. Forældre: Gdr. Rasmus Balle Kristensen, »Mosegaarden«, Dyrby, og Hustru Karen. Bedsteførelde: FF Gdr. Niels Kristensen, Langskov, FM Marie, MF Gdr. Niels P. Emdal, Snovdrup, MM Maren. I Ægteskabet er 4 Børn: Vagn 12. 1. 1931, Leif 11. 11. 1938, Erik 21. 2. 1945 og Gunhild 24. 9. 1953. Carl Langberg købte i 1954 Ejendommen Matr. Nr. 3 i Mellerup af Søren Jørgensen med et Areal paa 14 Tdr. Ld. Ejendommen er oprettet 1900 af Jens Søren Nielsen paa Jord udstykket fra »Damgaard«. Ved Overtagelsen var der ingen Besætning, og Jorden har de sidste tre Aar været forpagtet ud, men det er nu Langbergs Mening selv at drive den. Langberg har de senere Aar drevet Entreprenørvirksomhed med Grusgrav, hvor der produceres Vejmateriale. Langberg har endvidere for ca. 2 Aar siden købt »Mergelgaarden«, hvor der udvindes Mergel, som sælges over hele Herredet.

LARSEN, LAURIDS, Bmd.,
 Mellerup, Randers,

er født i Tvede 3. 8. 1873. Forældre: Bmd. Kristian Larsen, Dall v. Svendstrup, og Hustru Georgine. Laurids Larsen var i første Ægteskab gift med Ane Kirstine, f. i Voer 10. 11. 1874 og død 1929. I andet Ægteskab er Larsen gift med Agnes, f. Hansen i Gjesing 28. 6. 1904. Forældre: Arbm. Hans P. Hansen, Gjesing, og Hustru Kirstine. I Ægteskaberne er 9 Børn: Marie, Peter, Aksel, Georg, Agnes, Gudrun, Olga, Asta og Agnethe. Laurids Larsen købte i 1913 Ejendommen Matr. Nr. 14y m. fl. af Chr. Knudsen med et Areal paa 2 Tdr. Ld., hvortil der siden er tilkøbt 6 Tdr. Ld. Mark og 2 Tdr. Ld. Eng. Ved Overtagelsen var der kun et Hus, men siden er der bygget Stald og Lade og Stuehuset er tilbygget. I 1947 blev Marken frasolgt til Al-

fred Poulsen og Henrik Mønsted.
MANDRUP, JENS EDDERUP, Gdr.,

»Mandrupgaard«, Mellerup, Randers,
er født samme Sted 16. 11. 1909. Forældre: Fhv. Gdr. Niels Edderup Mandrup og Hustru Andrea Marie. Bedsteforældre: FF Gdr. Jens Mandrup, Mandrupgaard, FM Kirsten, f. Christensen, MF Bmd. Chr. Børre, Mellerup, MM Jørgine. Jens Mandrup overtog i 1940 Gaarden Matr. Nr. 16a efter sine Forældre med et Areal paa 42 Tdr. Ld. Mandrups Bedstefar købte Gaarden i 1868 af Anders Mogensens Dødsbo, men da var Arealet kun 30 Tdr. Ld., men Sønnen Niels E. Mandrup købte et Areal paa ca. 12 Tdr. Ld. Bygningerne er opført 1917 efter Brand og normal Besætning er 36 Kreaturer, 1 Hest, Traktor, 40 Svin samt Fjerkræ.

MOSS, ARNOLD, Bmd., »Sæddeboel«,
Mellerup, Randers,

er født i Harridslev 27. 3. 1910. Forældre: Gdr. Kristian Moss, Harridslev, og Hustru Petrea. Arnold Moss er gift med Martha, f. Mogensen i Taanum 17. 4. 1911. Forældre: Gdr. Anders Mogensen, Taanum, og Hustru Mikkelline. I Ægteskabet er 3 Børn: Kristian 12. 4. 1935, Anders 3. 8. 1939 og Jørgen 11. 1. 1949. Arnold Moss købte i 1946 Ejendommen Matr. Nr. 14m m. fl. af Enkefru Dorthea Nielsen med et Areal paa 6½ Td. Ld., hvortil siden er tilkøbt 5½ Td. Ld. Ejendommen var tidligere betydeligt større, da det er en gammel Hovedparcel. Bygningerne er ældre, bl. a. er Stuehuset opført i Bindingsværk og over 100 Aar gammel, Udbygningerne er siden ombyggede. Normal Besætning er 4 Køer plus Opdræt, 1 Hest, 4 Søer samt Svin og Fjerkræ.



NICOLAISEN, HENRY, Bmd.,
Støvring, Randers,

er født i Vemb 13. 10. 1913. Forældre: Gdr. Marinus Nicolaisen, Vemb, og Hustru Anne. Bedsteforældre: FF Gdr. Peder Nicolaisen, Vemb, FM Grethe. Henry Nicolaisen er gift med Helga, f. Sørensen i Bredsten 26. 4. 1922. Forældre: Lmd. Marius Sørensen, Sjørup, og Hustru Dagmar. I Ægteskabet er 1 Barn: Anna 30. 10. 1947. Henry Nicolaisen købte i 1948 Ejendommen Matr. Nr. 4c m. fl. af K. P. Larsen med et Areal paa 9 Tdr. Ld., som oprindeligt er udstykket fra Jens Hvirvelskjærs Gaard i Støvring. Bygningerne er ældre Bindingsværk og dels Grundmur, men de er restaureerede og velholdte. Nicolaisen har bygget Maskinhuset. Ved Overretagelsen var der ingen Besætning, men i Dag er der 4 Køer plus Ungkreaturer, 1 Hest, 1 So

samt Svin og Fjerkræ. Der er anskaffet Nutidens Maskiner og Redskaber til Driften af et alsidigt Landbrug.



NICOLAISEN, JENS, Gdr., »Solvang«,
Mellerup, Randers,

er født i Vemb 17. 4. 1911. Forældre: Gdr. Marinus Nicolaisen, Vemb, og Hustru Anne Kirstine. Bedsteforældre: FF Gdr. Peder Nicolaisen, Vemb, FM Grethe. Jens Nicolaisen købte i 1953 Ejendommen Matr. Nr. 14x m. fl. af Chr. Knudsen med et Areal paa 12 Tdr. Ld., som er udstykket fra »Sæddeboel« og Ejendommen oprettet af Marius Laursen. Arealet var oprindeligt kun paa 8 Tdr. Ld., men hertil er købt 4 Tdr. Ld. fra Naboejendommen. Bygningerne er opført ca. 1913 og normal Besætning er 6 Køer plus Ungkreaturer, 2 Heste, 2 Søer samt Svin og Fjerkræ.



NIELSEN, GUNNAR, Gdr. og Sogneraadsformand,
»Hermannsminde«, Støvring, Randers,

er født i Sognet 30. 5. 1906. Forældre: Mejeribestyrer Erik Nielsen, Støvring Mejeri, og Hustru Sofie, f. Hansen. Bedsteforældre: FF Væver Rasmus Nielsen, Gylling, FM Katrine, MF Tømrer Rasmus Hansen, Randlev, MM Else. Gunnar Nielsen er gift med Jenny, f. Søberg i Krarup paa Fyn 10. 10. 1906. Forældre: Gdr. Søren Søberg, Krarup, og Hustru Jensine, f. Hansen. Bedsteforældre: FF Gaardfæster Chr. Søberg, Øster Hæsing, MF Gdr. Rasmus Hansen, Allested, Fyn. I Ægteskabet er 3 Børn: Erik 14. 1. 1936, Herman 6. 4. 1937 og Jens Gert 9. 12. 1939. Gunnar Nielsen overtog

11. 1. 1932 Gaarden Matr. Nr. 3a m. fl. efter Chr. Futtrup med et Areal paa 36 Tdr. Ld., hvortil siden er tilkøbt 2 Tdr. Ld. Eng. Arealet har tidligere været paa ca. 90 Tdr. Ld. indtil 1906, da den kom i Handelen efter at have været Slægtsgaard for Slægten Herman Hermansen. Ved Overtagelsen var der ingen Besætning og Udbygningerne var ældre Bindingsværk, men nu ombyggede. Stuehuset er opført 1867, men siden helt omforandret. Normal Besætning er 14 Køer, 18 Ungkreaturer, 2 Heste, 4 Søer samt Svin og Fjerkræ. Gunnar Nielsen var fra 1937—50 Sogneraadsformand og har tillige haft forskellige andre Tillidshverv.

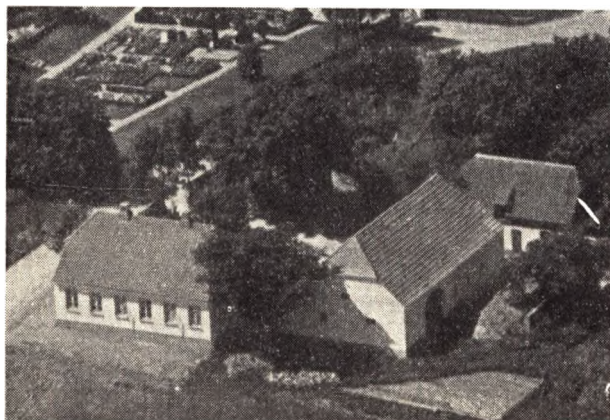

NØRGAARD, PETER, Bmd.,
Støvring, Randers,

er født i Læsten 21. 2. 1927. Forældre: Gdr. Anders Nørgaard, Kvorning, og Hustru Gerda. Bedsteforældre: FF Gdr. Peder Nørgaard, Hammershøj, FM Petrea. Peter Nørgaard er gift med Alice, f. Linde Sørensen i Frøbjerg paa Fyn 3. 8. 1930. Forældre: Smedemester Søren Linde Sørensen, Rønninge, og Hustru Cecilie. Bedsteforældre: FF Brøndgraver Marius Sørensen, Siim v. Ry, FM Marie, MF Lmd. Hans Jørgen Hansen, Gislev, MM Marie. I Ægteskabet er 2 Børn: Bent 17. 9. 1952 og Ove 22. 11. 1955. Peter Nørgaard købte 1. 1. 1953 Ejendommen Matr. Nr. 1k m. fl. af Niels Møller med et Areal paa 14 Tdr. Ld. Jorden er den gamle Skolelod, og de gamle Skolebygninger laa, hvor nu Kirkegaarden er, men der blev holdt Skole indtil 1906, da der blev bygget ny Skole. Bygningerne er opført 1927, men noget af Tømmeret er taget fra den gamle Skole. Normal Besætning er 6 Køer plus Ungkreaturer, Part i Traktor, 3 Søer samt Svin og Fjerkræ.

PEDERSEN, AKSEL, Gdr.,
Støvring, Randers,

er født i Sognet 3. 11. 1906. Forældre: Murer og Lmd. Jonas Pedersen, Støvring, og Hustru Ane Kirstine. Bedsteforældre: FF Gdr. P. Chr. Pedersen, Støvring, FM Kirsten Marie, MF Husmand Peder Østergaard, Støvring, MM Ane. Aksel Pedersen er gift med Sigrid, f. Thybo i Albæk 8. 6. 1913. Forældre: Gdr. Søren Thybo, Albæk, og Hustru Anna. Bedsteforældre: FF Gdr. Søren Sørensen Thybo, Støvring, FM Maren, MF Gdr. Johannes Jensen, Haar, MM Sidsel Marie. I Ægteskabet er 4 Børn: Inge 3. 9. 1934, Preben 18. 1. 1936, Ellen 25. 10. 1937 og Anne Lise 26. 1. 1943. Aksel Pedersen købte i 1934 Gaarden Matr. Nr. 25a m. fl. af Ejnar Madsen med et Areal paa 9 Tdr. Ld., hvortil siden er tilkøbt 5 Tdr. Ld. Tidligere Ejere har været Chr. Ni-

elsen, P. Nielsen og P. Johansen, som ejede den i ca. 38 Aar. Bygningerne er ældre og dels Bindingsværk, som menes at være noget af det ældste Bygning i Støvring, men det er nu delvis undermuret. Normal Besætning er 6 Køer plus Ungkreaturer, 2 norske Heste, 2 Søer samt Svin og Fjerkræ.

PEDERSEN, HENRIK, Bmd.,
Støvring, Randers,

er født i Hald 21. 9. 1925. Forældre: Murer Peder Pedersen, Hald, og Hustru Johanne. Henrik Pedersen købte 15. 9. 1953 Ejendommen Matr. Nr. 40a m. fl. af Chr. Pedersen med et Areal paa 13 Tdr. Ld. Chr. Pedersen overtog Ejendommen ca. 1946 efter sin Far. Bygningerne er ældre og dels Bindingsværk, bl. a. er Stuehuset ca. 200 Aar gammelt. Pedersen har tilbygget. Ved Overtagelsen var der kun delvis Besætning, men i Dag er der 5 Køer plus Ungkreaturer, Part i Traktor, 3 Søer samt Svin.

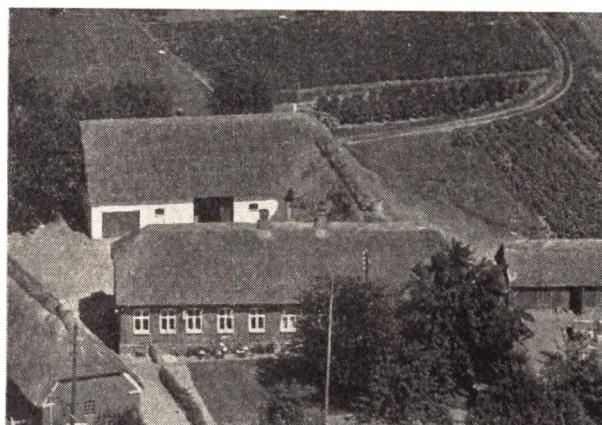

POULSEN, ALFRED, Gdr.,
Mellerup, Randers,

er født i Paderup 9. 1. 1911. Forældre: Gdr. Frands Poulsen, Lindbjerg, og Hustru Sofie. Bedsteforældre: MF Chr. Jakobsen, Halling, MM Anna. Alfred Poulsen er gift med Elna, f. Hansen samme Sted 28. 11. 1912. Forældre: Fhv. Gdr. Jens Hansen, Mellerup, og Hustru Andersine. Bedsteforældre: FF Arbm. Niels Hansen, Mellerup, FM Else, MF Gdr. Morten Nielsen, Ø. Tørslev, MM Karen. I Ægteskabet er 8 Børn: Ninna, Inga, Jens, Jørgen, Ejvind, Else, Annelise og Birgit. Alfred Poulsen overtog i 1935 Ejendommen Matr. Nr. 12b m. fl. efter sine Svigerforældre med et Areal paa 11 Tdr. Ld., hvortil der tilkøbt 3½ Td. Ld. Jens Hansen købte Ejendommen i 1911 af Enkefru Anna Olsen. Bygningerne er ældre, men moderniserede af Poulsen, der ogsaa har bygget ny Lade. Normal Besætning er 14 Kreaturer, 2 Heste, 4 Søer samt Svin og Fjerkræ.

RASMUSSEN, JENS CARL, Gdr.,
Støvring, Randers,

er født i Lindbjerg 14. 8. 1916. Forældre: Fhv. Forpagter Jens Rasmussen, Lindbjerg Skovridergaard, og Hustru Karen, f. Christensen. Bedsteforældre: FF Gdr. Jens Rasmussen, Støvring, FM Petrea, MF Lærer Carl Christensen, Uhre, Brande, MM Kristiane, f. Holm. Jens Carl Rasmussen er gift med Kirsten, f. Ejlersen i Nykøbing Sjælland 23. 5. 1921. Forældre: Viceskoleinspektør Ingvald Ejlersen, Nykøbing S., og Hustru Katrine, f. West. I Ægteskabet er 2 Børn: Jens Peder 27. 8. 1947 og Niels 15. 1. 1957. Jens Carl Rasmussen

overtog i 1945 Gaarden Matr. Nr. 19a efter sine Forældre med et Areal paa 44 Tdr. Ld., hvoraf 8 Tdr. Ld. er Eng. Rasmussens Far overtog Gaarden i 1927 efter sine Forældre, men har aldrig boet her, da han samtidig havde Lindbjerg Skovridergaard i Forpagtning. Rasmussens Bedstefar købte Gaarden ca. 1900. Bygningerne er opført 1928. Normal Besætning er 12 Køer plus Ungkreaturer, 1 Hest, Traktor, 5 Søer, 50 Svin og 150 Høns. Der drives et alsidigt Landbrug med Nutidens Maskiner og Redskaber.

RASMUSSEN, NIELS CHR., Gdr.,

»Nørrebrohus«, Mellerup, Randers, er født samme Sted 14. 5. 1921. Forældre: Gdr. Niels Rasmussen, »Nørrebrohus«, og Hustru Else. Niels Chr. Rasmussen er gift med Clara, f. Dahl i Udbyneder 1. 12. 1924. Forældre: Karetmager Bernt Dahl, Udbyneder, og Hustru Noline. I Ægteskabet er 1 Barn: Hanne 8. 4. 1947. Niels Chr. Rasmussen overtog i 1941 Ejendommen Matr. Nr. 140 m. fl. efter sin Mor med et Areal paa 8 Tdr. Ld., hvortil siden er tilkøbt 7 Tdr. Ld. Jorden er oprindelig udstykket fra »Sæddeboel« og Ejendommen oprettet 1906 af Niels Rasmussen. Nuværende Bygninger er opført 1921 efter Brand, men Rasmussen har i 1953 bygget Høns- og Maskinhus og i 1955 Svinestald. Normal Besætning er 8 Køer, 10 Ungkreaturer, Traktor, 3 Søer, ca. 25 Svin og 100 Høns.

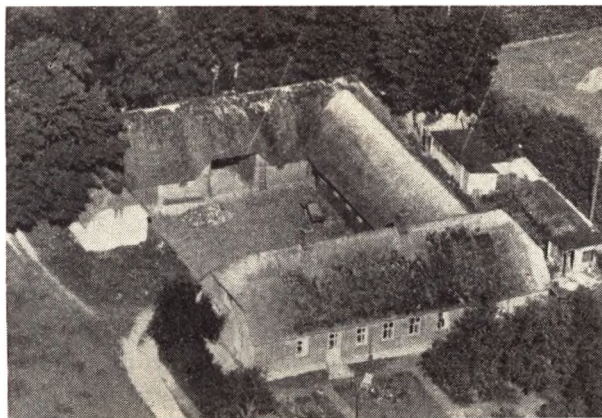

SKJØDT, MARTINUS, Gdr.,

»Aastrupgaard«, Randers, er født i Østrup 16. 1. 1896. Forældre: Gdr. Jens P. Skjødt, Østrup, og Hustru Kirsten Marie, f. Jensen Kaae. Martinus Skjødt er gift med Marie, f. Kristensen i »Aastrupgaard« 2. 2. 1902. Forældre: Gdr. Kresten Kristensen, Aastrupgaard, og Hustru Anna Marie. I Ægteskabet er 3 Børn: Kresten Laurs 10. 6. 1925, Jens 25. 9. 1926 og Margit 30. 8. 1931. Martinus Skjødt overtog i 1922 Gaarden Matr. Nr. 2c m. fl. efter sine Svigerforældre med et Areal paa 13 Tdr. Ld. Kresten Kristensen købte Gaarden i 1919 af P. Chr. Gassum. Gaarden er ca. 1889 udstykket fra Aastrupgaard til en Datter herfra og til Svigersønnen Ludvig Sørensen. Bygningerne er opført ca. 1898 efter Brand, men siden restaurerede overalt. Normal Besætning er 6 Køer, 6 Ungkreaturer, 2 Heste, 4 Søer samt Svin og Fjerkræ.

SØRENSEN, PEDER, Gdr.,

Støvring Mk., Randers, er født i Bjedstrup 20. 9. 1916. Forældre: Tækkemand Anton Sørensen, Ry, og Hustru Mette. Bedsteførelde:



FF Bmd. P. Frederik Sørensen, Kørup, FM Else, MF Bmd. Peder Jørgensen, Emborg, MM Johanne. Peder Sørensen er gift med Jensine, f. Dahl i Hvidbjerg 11. 9. 1917. Forældre: Gdr. Jakob Dahl, Hvidbjerg, og Hustru Johanne. Bedsteførelde: FF Gdr. Poul Dahl, Hvidbjerg, FM Jensine, MF Bmd. Otto Nielsen, Rønbjerg, MM Ane Marie. I Ægteskabet er 2 Børn: Karen 26. 9. 1950 og Kaj 12. 1. 1953. Peder Sørensen købte i 1949 Gaarden Matr. Nr. 24a m. fl. af Georg Kristiansen med et Areal paa 16 Tdr. Ld., hvoraf 4 Tdr. Ld. er Eng. Bygningerne er ældre, men delvis ombyggede, bl. a. er Kostalden opført 1942 og Sørensen har bygget ny Lade, Hønselus og Maskinhus samt moderniseret Stuehuset med fast Tag. Normal Besætning er 7 Køer plus Ungkreaturer, 2 Heste, 1 Føl, 2 Søer samt Svin og 150 Høns.

THYBO, RASMUS og MARTINUS, Gdr.,

»Støvring Østergaard«, Randers,

er født samme Sted. Forældre: Gdr. Søren Thybo, »Østergaard«, og Hustru Maren. Bedsteførelde FF Gdr. Søren Thybo, »Østergaard«, FM Bodil, MF Gdr. Peder Poulsen, Agerbeck, MM Marie. Brdr. Thybo overtog i 1923 Slægtsgaarden Matr. Nr. 17a m. fl. efter deres Forældre med et Areal paa 50 Tdr. Ld. Gaarden har siden 1726 været i Slægtens Eje, men den laa tidligere i Byen, men nedbrændte ved den store Brand i 1872 og blev derefter flyttet hertil. Normal Besætning er 30 Kreaturer, 2 Heste, Traktor, 50 Svin samt Fjerkræ. Gaarden har siden 1. 4. 1957 været forpagtet til Villi Sørensen.

WILLADSEN, KRESTEN, Gdr.,

Støvring, Randers,

er født i Randers 29. 3. 1908. Forældre: Banemand Hans Willadsen, Randers, og Hustru Kristine. Kresten Willadsen er gift med Marie, f. Jensen i Tindbæk 26. 8. 1911. Forældre: Lmd. P. Jensen Hvid, Tindbæk, og Hustru Johanne. I Ægteskabet er 4 Børn: Kirsten 17. 6. 1936, Per 24. 6. 1941, Hans 11. 12. 1943 og Kaj 26. 3. 1946. Kr. Willadsen købte i 1942 Gaarden Matr. Nr. 3e m. fl. af Holger Jensen med et Areal paa 14 Tdr. Ld., der oprindelig er udstykket fra »Hermannsminde« til Slægten Gedsted. Ved Overtagelsen var det ældre Bygninger, men de er siden restaurerede og baade Stald og Lade ombyggede. Normal Besætning er 6 Køer plus Ungkreaturer, 2 Heste, 2 Søer og ca. 100 Høns. Der leveres ca. 40 Svin aarlig.

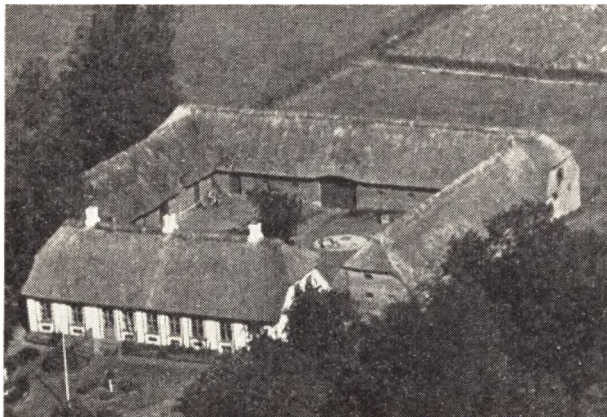

YDE, KRESTEN, Gdr.,
Støvring, Randers,

er født i Sognet 23. 2. 1911. Forældre: Gdr. Martinus Christensen Yde, Støvring, og Hustru Karen. Kresten Yde er gift med Signe, f. Thomassen i Jennum 20. 12. 1927. Forældre: Bmd. Hans Chr. Thomassen, Jennum, og Hustru Mathilde. I Ægteskabet er 3 Børn: Ellen 13. 7. 1950, Birthe 13. 4. 1953 og Niels 1. 11. 1955. Kresten Yde overtog i 1947 Gaarden Matr. Nr. 12a m. fl. efter sine Forældre med et Areal paa 30 Tdr. Ld., som tidligere var større, da der er solgt fra. Ydes Far købte Gaarden i 1923 af P. Jørgensen, der kun ejede den 1/4 Aar. Tidligere Ejer igen var Chr. Pedersen Smed, som var født her. Bygningerne er opført efter den store Brænd i 1872, men siden restaurerede. Normal Besætning er 10 Køer, 12 Ungkreaturer, 3 Heste, 3 Søer samt Svin og Fjerkræ.

SDR. HORNUM-SNÆBUM KOMMUNE

omgives af Annekset Snæbum, Viborg Amt (Rinds og Nørlyng Hrd.) fra hvilket det for en Del skilles ved Klejtrup Sø og Klejtrup Bæk, S.- og N.-Onsild Sogne samt Aalborg Amt (Hindsted og Gislum Hrd.). Kirken ligger ca. 9 kg SV. for Hobro. De for en Del højtliggende, bakkede Jorder (Hornshøje, 73 m, Bavnehøje) er sandede og sandmuldede. Nogen Skov (Trinderup Krat, Lillemølle Krat) og Plantage (Trinderup Pl., anl. 1909, 65 ha, deraf tilpl. 53). Gennem Sognet gaar den østjydske Længdebane.

Befolkning i 1921: 714 (1801: 218, 1850: 328, 1901: 656), boende i 150 Gaarde og Huse. Det samlede Hartkorn (105): 120 Td.; 41 Gaarde med 100 og 79 Huse med 19, forsk. Lodder med 1 Td. Hartk., samt 7 jordløse Husø. Ejds. (1924): 1491, deraf ordv.: 821. Areal: 2127 ha hvoraf (1919) besaaet med Rug 153 ha, Byg 35, Havre 302, Blands. til Modenhed 52, Kartoffler 90, Foderroer 146; Brak udgjorde 85 ha, Grønfoder og Græsning 726. Haver o. l. 21, Tørvemoser 6, Skov 150, Heder og Lyngbakker 211, Vandar. 94. Kreaturhold (1923): 284 Heste, 1208 Stk. Hornkv. (deraf 574 Køer), 16 Geder 342 Faar, 1347 Svin.

I Sognet Byerne: S.-Hornum (Hvornum; 1422 Hornwm) med Kirke, Præstegaard, Skole (opf. 1904), Missionshus (opf. 1891; indtil 1907 Forsamlingshus), Fatighus, Brugsforening og Teglværk (beskæftiger 10—12 Md., aarl. Prod. 500—600.000 Sten); Brøndum (1608

Brøndumb) med Skole og Forsamlingshus. — Gaarde: Hovedgaarden Trinderup (1664 Threuderup) har 17,6 Td. H., Ejds. 190, deraf Skoven 15, Jordv. 132, deraf Skoven 5; ca. 314 ha deraf Ager 154, Eng 44, Skov 83. Hede 19, Mose 2 (til Ejend. hører Øls Krat i Øls S.). Vandmøllen Lillemølle (1664 Lild Møller) og Brøndum Vandmølle (Brøndumdalsmølle).

Sønder-Hornum S., een Sognekommune med Annekset, har Tingsted i Hobro og hører under Rets- og Politikr. Hobro Kbst. m. m., Randers Amtstuedistr., Mariager Lægekr., Hobro Skatte- og Vurderingskr., 1. Forligskr. og 4. Udskrivningskr.' 403. Lægd. Kirken tilhører Ejeren af Trinderup.

Kirken bestaar af Kor og Skib, Taarn mod V. og Vaabenhus mod S. Kor og Skib er fra romansk Tid af Granitkvadre paa Sokkel med Skraakant. Korbuen, med profilerede Kragbaand, et Par Vinduer og begge Døre er bevarede (Vinduer og Norddøren tilmuret). Hele Kirken er overhælvævet. Den blev restaur. indvendig 1867. Taarnet er af Granitkvadre og røde Munkesten; Underrummet har Spidsbue ind til Skibet. Det store, gotiske Vaabenhus bærer udv. Aarst. 1793. Altertavlen er et Maleri (Kopi af Leon. da Vinci: Nadveren). Prægtig Alterkalk fra Renæssancetiden med graverede Fremstillinger af de 12 Apostle paa Bægeret. Romansk Granitfont med glat Kumme paa lav, profileret Fod. Ny Prædikestol (1868). Epitafium

over Major F. C. v. Muderspach til Trinderup, død 1745 og Familie. — Paa Kirkegaarden ligger begr. L. og . Ring, M. P. Vandborg samt Landstingsmand H. C. D. la Cour.

I S.-Hornum har boet Adel, thi 1391 og 1394 nævnes Væbneren Niels Pedersen i H. og 1424 Jes Poulsen i H. — Just Ibsen i Brøndumdal nævnes i 1492.

1688 »Tallestrup March«, formodentlig et Minde om I Sognet nævnes i Matr. 1664 »Tollestrup March«, en nedlagt Landsby.

De ca. 60 Gravhøje, som kendes i Sognet, samler sig mest i dettes større sydl. Del. Her ses under Trinderup

en halv Snæs Høje, alle fredl.; 7 af dem ligger i Plantage, og atter 4 af disse danner sydvestl. i Plantagen en tæt samlet Gruppe. Under S.-Hornum er fredl. 5 Høje, nemlig Ø. for Byen de 3 i Gruppe liggende Bavnehøje, N. for Byen en af Randsten omgivet Høj, der indeslutter et sekskantet, stensat Gravkammer, hvorover en anelig Dæksten og V. for Byen, paa Bratbjærg ud mod Klejtrup Sø, 1 Høj. Nordl. i Sognet kendes lige ved Brøndum et Dyssekammer med omgivende Rest af Jordhøj (Grydhøj), og V. for Byen ses Gruppen Hornhøjene, af hvilke en af de største er fredl. Endnu 1 Høj ved Brøndum er fredl.

ANDERSEN, AKSEL SCHMIDT, Gdr.,
Brøndum, Hobro,

er født i Nr. Vittrup 10. 5. 1911. Forældre: Edvard Andersen og Hustru Karen, f. Johansen. Aksel S. Andersen er gift med Rigmor, f. Jensen i Mejlbj 25. 4. 1932. Forældre: Ejnar Johannes Jensen og Hustru Jenny Andrea, f. Jensen. I Ægteskabet er 3 Børn: Alex 31. 1. 1952, Bente 18. 8. 1954 og Vita 27. 1. 1956. Aksel S. Andersen købte i 1953 Gaarden Matr. Nr. 11b m. fl. af Villy Christensen med et Areal paa 11 Tdr. Ld. Normal Besætning er 3 Køer plus Opdræt, 2 Søer og 15 Svin. Ejds. 13.500 Kr. Andersen har i 1953 ombygget Kostalden.

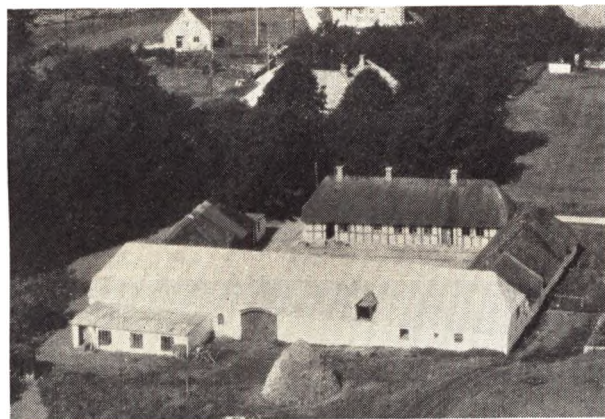

ANDERSEN, GERMANN, Gdr., »Anneks-
gaarden«, Snæbum, Hobro,

er født i Hejling 24. 9. 1923. Forældre: Kr. Andersen og Hustru Kristine, f. Bødker. Germann Andersen er gift med Hilda, f. Skovboe Jensen i Stokholm pr. Døense 16. 3. 1930. Forældre: Karl Jensen og Hustru Elly, f. Skovboe. I Ægteskabet er 2 Børn: Karsten 19. 5. 1955 og Asger 20. 1. 1957. Germann Andersen købte 24. 3. 1953 Gaarden Matr. Nr. 2a m. fl. af Vagn Petersen, men den har gennem mange Aar været i Slægten Bisgaards Eje. Arealet er 30 Tdr. Ld. og normal Besætning 10 Køer plus Opdræt, 2 Heste, 4 Søer, 25 Svin. Ejds. 36.000 Kr. Stuehuset er ca. 115 Aar gammelt, Kostalden opført 1904, Svinestalden 1908, Laden 1912. I 1954 byggede Andersen Hønseshus samt paaagde Laden fast Tag.

ANDERSEN, KRISTIAN, Gdr., Brøndum Pøtter,
Hannerup, Hobro,

er født i Hvilsum 30. 3. 1915. Forældre: Chresten Andersen og Hustru Anna Margrethe, f. Christensen. Kristian Andersen er gift med Christa, f. Kastberg i Bium 4. 8. 1919. Forældre: Jens Kastberg og Hustru Marie, f. Christophersen. I Ægteskabet er 2 Børn: Knud Kastberg 23. 2. 1941 og Jørgen Kastberg 13. 11. 1943. Kristian Andersen købte 20. 10. 1954 Gaarden Matr. Nr. 5n og 5o af Christian Olsen, der har opført den i 1929. Arealet er 7 ha og normal Besætning 6 Køer plus Opdræt, Traktor, 3 Søer og 15 Svin. Ejds. 18.500 Kr. Bygningerne er opført 1929 paa nær Hønseshuset. som Andersen har bygget 1956.

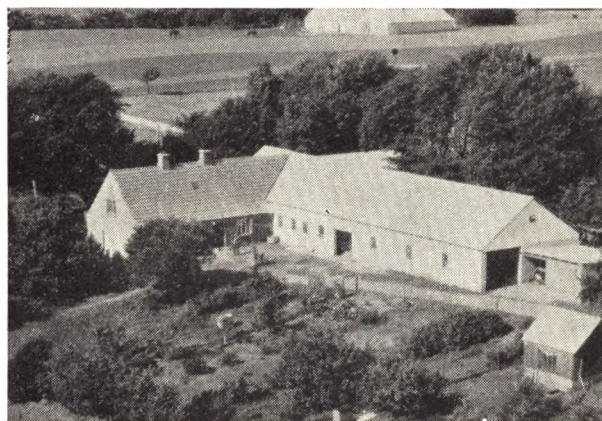

BOYSEN, EGON BACH, Gdr.,
Brøndum, Hobro,

er født i Brøndum 17. 7. 1931. Forældre: Peder Jørgen Boysen og Hustru Karoline Jakobine, f. Andersen. Egon Boysen købte 1. 11. 1956 Gaarden Matr. Nr. 1h m. fl. af sin Far, der havde ejet den siden 1920. Arealet er 28 Tdr. Ld. og normal Besætning 8 Køer plus Opdræt, 3 Heste, 4 Søer og 14 Svin. Ejds. 23.000 Kr. Stuehuset er opført ca. 1912, mens de øvrige Bygninger er ombyggede 1951—55.

BRUUN, MARIUS CHRISTENSEN, Gdr.,
»Ørkelbjerggaard, Hvornum, Hobro,

er født i Brøndum 7. 4. 1893. Forældre: Chresten Bruun og Hustru Marie, f. Christensen. Marius C. Bruun er

gift med Marie, f. Dahl i Hvornum 14. 1. 1898. Forældre: Niels Laursen Dahl og Hustru Kristiane, f. Pedersen. I Ægteskabet er 10 Børn: Mette 3. 1. 1918, Nina 28. 6. 1926, Knud 9. 4. 1919, Niels 19. 4. 1927, Kirsten 19. 9. 1920, Anna 17. 6. 1928, Arne 5. 5. 1922, Lis 13. 7. 1932, Bodil 16. 7. 1924 og Birgit 8. 5. 1935. Marius Bruun købte i 1920 Gaarden Matr. Nr. 5a m. fl. af sin Svigerfar, der havde ejet den i 20 Aar. Arealet er 12,6 ha og normal Besætning 10 Køer plus Opdræt, 2 Heste, 4 Søer og ca. 30 Svin. Ejds. 34.000 Kr. Stuehuset er ældre, mens Bruun har bygget Stald og Lade i 1932 og Høsehuse i 1951. Bruun har gennem to Perioder været Medlem af Menighedsraadet.

CHRISTENSEN, AAGE ALFRED, Gdr.,

»Mosegaard«, Brøndum, Hobro,
er født i Hvornum 18. 8. 1906. Forældre: Peder Jensen Christensen og Hustru Kirstine, f. Jakobsen. Aage Alfred Christensen er gift med Anine Marie, f. Christensen i Brøndum 11. 10. 1905. Forældre: Mathias Christensen og Hustru Nielsine, f. Mortensen. I Ægteskabet er 4 Børn: Anders Chr. 26. 9. 1936, Rosa 8. 12. 1937, Henny 30. 11. 1943 og Bent 20. 5. 1946. Aage A. Christensen købte i 1931 Gaarden Matr. Nr. 6fg af sin Far, der har opført den 1928. Arealet er 33 Tdr. Ld. og normal Besætning 10 Køer plus Opdræt, 2 Heste, 2 Søer og ca. 30 Svin. Ejds. 34.000 Kr. Bygningerne er opført af Christensens Far i 1928 paa nær Hestestald og Maskinhus, som er bygget af Christensen i 1937. Christensen har de sidste 8 Aar været Medlem af Skolekommissionen.



**CHRISTENSEN, ANDERS FISKER, Husmand,
Brøndum, Hobro,**

er født i Hvornum 30. 1. 1886. Forældre: Laurits Fisker Christensen og Hustru Kirsten Marie, f. Nielsen. Anders Fisker Christensen er gift med Kristiane, f. Jensen i Nysum 17. 11. 1896. Forældre: Jørgen Jensen og Hustru Marie, f. Sørensen. I Ægteskabet er 11 Børn: Christian, Jens, Laurine, Verner, Gerda, Bent, Ernst, Karen, Carl, Annelise og Jørgen. Anders Fisker Christensen købte i 1917 Ejendommen Matr. Nr. 1c af sin Svigerfar, der havde ejet den ca. 11 Aar. Arealet er 5 Tdr. Ld. og normal Besætning 2 Køer plus Opdræt og 10 Svin. Ejds. 6000 Kr. Christensen har i 1944 bygget Stald og Lade.

**CHRISTENSEN, HOLGER, Gdr.,
Brøndum, Hobro,**

er født i Brøndum 3. 4. 1923. Forældre: Kresten Johannes Kristensen og Hustru Inger Marie, f. Nielsen.

Holger Christensen er gift med Dagny, f. Jensen i Brøndum 31. 8. 1928. Forældre: Jens Jensen og Hustru Anna, f. Christensen. I Ægteskabet er 2 Børn: Hardy Steen 29. 12. 1944 og Lillian 3. 7. 1948. Holger Christensen købte 1. 11. 1949 Gaarden Matr. Nr. 2f m. fl. af Ingemann Justesen med et Areal paa 17 Tdr. Ld. Normal Besætning er 5 Køer plus Opdræt, 1 Hest, 2 Søer og 20 Svin. Ejds. 18.000 Kr. Stuehuset er opført ca. 1875, Laden 1930, mens Kostalden er blevet ombygget.



**CHRISTENSEN, NIELS CHRISTIAN, Gdr.,
»Granly«, Snæbum, Hobro,**

er født i Snæbum 26. 5. 1900. Forældre: Erik Christensen og Hustru Inger Marie, f. Nielsen. Niels Chr. Christensen er gift med Louise Kirstine, f. Jensen i Døstrup 5. 8. 1915. Forældre: Jens Chr. Jensen og Hustru Ane, f. Kjærsgaard. I Ægteskabet er 3 Børn: Erik 24. 12. 1930, Erling 30. 6. 1937 og Ernst 7. 9. 1939. Niels Chr. Christensen købte i 1925 Gaarden Matr. Nr. 9b m. fl. af sin Far, der havde ejet den i 25 Aar. Gaarden har gennem 3 Generationer været i Slægtens Eje. Arealet er 20 Tdr. Ld. og normal Besætning 6 Køer plus Opdræt, 2 Heste, 1 So og 10 Svin. Ejds. 15.000 Kr. Bygningerne er opført ca. 1880 paa nær Stuehuset, som er bygget i 1925 af Christensen.

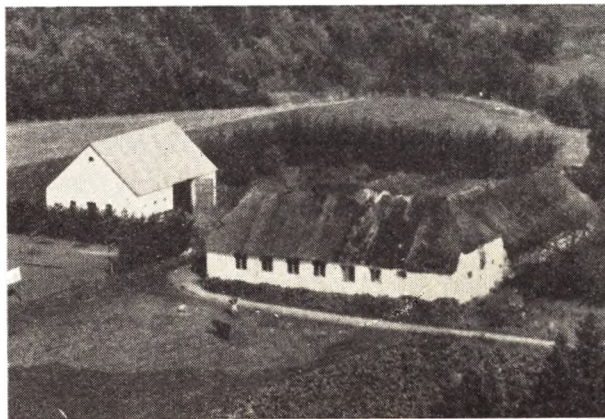

**CHRISTOFFERSEN, MADS, Husmand,
Snæbum, Hobro,**

er født i Hvilsum 10. 7. 1923. Forældre: Marinus Christoffersen og Hustru Amalia, f. Henriksen. Mads Chri-

stoffersen er gift med Signe, f. Bisgaard i Snæbum 14. 1. 1925. Forældre: Peter Bisgaard og Hustru Maren, f. Rise. I Ægteskabet er 6 Børn: Rasmus, Rigmor, Poul, Ester, Svend Aage og Ellen. Mads Christoffersen købte i 1947 Ejendommen Matr. Nr. 13a af P. Christiansen, der havde ejet den i 18 Aar. Arealet er 12½ Td. Ld. og normal Besætning 4 Køer plus Opdræt, 1 Hest, 3 Søer og ca. 3 Svin. Ejds. 15.000 Kr.



DANIELSEN, KRESTEN, Gdr.,
Snæbum, Hobro,
er født i Snæbum 26. 7. 1886. Forældre: Jens Danielsen og Hustru Signe, f. Christensen. Kresten Danielsen er gift med Sigrid, f. Jensen i Unnerup 9. 4. 1891. Forældre: Jens Chr. Jensen. I Ægteskabet er 2 Børn: Henning 24. 10. 1926 og Ejnar 28. 5. 1928. Kresten Danielsen købte i 1923 Gaarden Matr. Nr. 6c m. fl. af Niels Jeppesen, der havde ejet den ca. 15 Aar. Arealet er 27½ Td. Ld. og normal Besætning 8 Køer plus Opdræt, Traktor, 1 Hest, 7 Søer og 10 Svin. Ejds. 35.000 Kr. Stuehuset er opført 1926, Kostald og Lade 1931, Vognporten 1934.

FJELSTED, VIGGO, Gdr., »Fjilstervang«,
Hvornum, Hobro,

er født i Hvornum 8. 1. 1906. Forældre: Kristian Fjelsted og Hustru Anna Marie, f. Klausen. Viggo Fjelsted er gift med Anna Jensine, f. Nielsen i V. Bølle 8. 8. 1908. Forældre: Laust Nielsen og Hustru Kathrine, f. Østergaard. I Ægteskabet er 6 Børn: Krista, Lisbeth, Rigmor, Niels Erik, Inga, Kjeld og Kristian Viktor. Viggo Fjelsted købte i 1930 Gaarden Matr. Nr. 18a m. fl. af sin Far, der havde ejet den siden 1883. Gaarden har været i Slægtens Eje gennem 4 Generationer. Arealet er 55 Tdr. Ld., hvoraf Fjelsted har tilkøbt 9 Tdr. Ld. Ejds. 50.000 Kr. Normal Besætning er 16 Køer plus Opdræt, 2 Heste, Traktor, 8 Søer og 70 Svin. Stuehuset er opført 1898, Kostalden 1929, mens Hestestald, Svinehus og Lade er bygget af Fjelsted i 1954.

FREDERIKSEN, TAGE LAURITS, Gdr.,
Hvornum, Hobro,

er født i Hvornum 3. 12. 1933. Forældre: Niels Frederiksen og Hustru Karen, f. Lindum. Tage L. Frederiksen er gift med Ingrid, f. Kjeldahl i S. Ørum 9. 6. 1937. Forældre: Jens Kjeldahl og Hustru Dagny, f. Knudsgaard. I Ægteskabet er 1 Barn: Jan 2. 4. 1956. Tage L. Frederiksen købte 1. 10. 1957 Ejendommen Matr. Nr.

10c m. fl. af P. Rømsgaard, der havde ejet den ca. 9 Aar. Arealet er 12 Tdr. Ld. Stuehuset er ældre, mens Hestestald, Vognport og Kostald er opført 1930.

GRAVESEN, ROBERT OLSEN ABILDGAARD, Gdr.,
Snæbum, Hobro,

er født i Snæbum 13. 11. 1923. Forældre: Chr. Gravesen og Hustru Karoline, f. Jensen. Robert Gravesen er gift med Jenny, f. Jensen Hedegaard i Krejbjerg 14. 1. 1918. Forældre: Jens Hedegaard og Hustru Mariane, f. Sørensen Overgaard. I Ægteskabet er 3 Børn: Kristian 2. 10. 1950, Jørgen 8. 1. 1953 og Henry 14. 5. 1957. Robert Gravesen købte i 1949 Gaarden Matr. Nr. 4d af sin Mor, der har ejet den siden 1939. Gaarden har gennem 3 Generationer været i Slægtens Eje. Arealet er 18 Tdr. Ld. og normal Besætning 7 Køer plus Opdræt, 2 Heste, 10 Søer og 10 Svin. Ejds. 20.000 Kr. Stuehuset er opført ca. 1898, Kostalden 1930 og Lade 1939.

HARPSØE, VERNER JOHS., Gdr.,

»Bakkely«, Brøndum, Hobro,

er født i Overlade 19. 5. 1921. Forældre: Aage Harpsøe og Hustru Kirstine, f. Mortensen. Verner Johs. Harpsøe er gift med Albertine, f. Tordrup Laursen i Brøndum 9. 11. 1925. Forældre: Laurits Laursen og Hustru Anna Tordrup. I Ægteskabet er 1 Barn: Bjørne 14. 11. 1955. Verner Johs. Harpsøe købte 26. 10. 1954 Gaarden Matr. Nr. 1d m. fl. af Henning Værum. Gaarden er opført af Edvard Tostrup. Arealet er 13 Tdr. Ld. og normal Besætning 4 Køer plus Opdræt, 1 Hest, 2 Søer og 13 Svin. Ejds. 16.000 Kr. Kostalden er ca. 100 Aar gammel.



HØJEN, POUL JENSEN, Gdr.,

»Horsvang«, Snæbum, Hobro,

er født i Brøndum 13. 7. 1910. Forældre: Ole Højen og Hustru Kirstine, f. Jensen. Poul Højen er gift med Mary, f. Pedersen i Snæbum 23. 3. 1920. Forældre: Peter Chr. Pedersen og Hustru Marie, f. Nymann. I Ægteskabet er 5 Børn: Lissy 27. 7. 1942, Tove 23. 10. 1944, Anni Marie 8. 12. 1946, Ole 18. 5. 1951 og Elin 17. 6. 1955. Poul Højen købte i 1935 Jorden Matr. Nr. 2f m. fl. af P. Chr. Bisgaard, hvortil der siden er tilkøbt ca. 6 Tdr. Ld., saa Arealet i Dag er 25 Tdr. Ld. Normal Besætning er 7 Køer plus Opdræt, 2 Heste, 3 Søer og 20 Svin. Ejds. 25.000 Kr. Bygningerne blev opført 1939, men i 1946 blev der tilbygget Laden 10 Alen, Hestestald og Maskinhus 1951. Højen har i 6 Aar været Medlem af Menighedsrådet.

HØJGAARD, HENRY PEDERSEN, Gdr.,
Brøndum, Hobro,

er født i Brøndum 24. 12. 1925. Forældre: Kristian Pedersen Højgaard og Hustru Sofie, f. Jakobsen. Henry Højgaard er gift med Sonja, f. Bæk Jensen i True pr. Vebstrup 26. 6. 1928. Forældre: Ejnar Jensen og Hustru Jensine, f. Bæk. Henry Højgaard købte 21. 8. 1952 Gaarden Matr. Nr. 3a m. fl. af sin Mor, som sammen med sin Mand har ejet den siden 1920, men Gaarden har siden 1859 været i Slægtens Eje. Arealet er 25 Tdr. Ld. og normal Besætning 10 Køer plus Opdræt, 2 Heste og 25 Svin. Ejds. 30.000 Kr. Stuehuset er opført ca. 1780, Stalden ca. 1890, Laden blev i 1927—28 tilbygget, og i 1931 blev der bygget nyt Stuehus.

HØJEN, HENRY CHR., Gdr., »Kristinesminde«,
Brøndum, Hobro,

er født i Brøndum 4. 3. 1915. Forældre: Ole Chr. Højen og Hustru Kirstine Anine Elisabeth, f. Jensen. Henry Chr. Højen købte i 1953 Gaarden Matr. Nr. 1fb af sin Far, der havde ejet den siden 1907, men den har gennem 3 Generationer været i Slægtens Eje. Arealet er 24½ Td. Ld. og normal Besætning 8 Køer plus Opdræt, 2 Heste og 20 Svin. Ejds. 24.000 Kr. Stuehuset er opført 1880, Hestestalden 1913, Kostald og Lade 1941. Stuehuset er ombygget 1907 og 1950.

IBSEN, EJNER, Gdr., »Enghavegaard«,
Hvornum, Hobro,

er født i Hvornum 3. 1. 1912. Forældre: Johan Ibsen og Hustru Marie, f. Akselsen. Ejner Ibsen er gift med Anna-Lise, f. Andersen i Vorrevænge 22. 1. 1919. I Ægteskabet er 3 Børn: Poul Erik, Ellen Margrethe og Svend Aage. Ejner Ibsen købte i 1957 Gaarden Matr. Nr. 17 m. fl. af sin Far, der havde ejet den i 49 Aar. Arealet er 38 Tdr. Ld. og normal Besætning 12 Køer plus Opdræt, 2 Heste, 3 Søer og 30 Svin. Ejds. 34.000 Kr. Svinehuset er opført ca. 1860, Stuehuset ca. 1898 og de øvrige bygninger 1916.

JAKOBSEN, NIELS KRISTIAN, Husmand,
Hvornum Høje,

er født i Hvornum 13. 11. 1920. Forældre: Jakob Jakobsen og Hustru Petrine, f. Pedersen. Niels Kr. Jakobsen er gift med Elly Margrethe, f. Nielsen i Klejtrup 13. 5. 1934. Forældre: Jens Nielsen og Hustru Mary. I Ægteskabet er 2 Børn: Kurt 25. 7. 1954 og Ellen Margrethe 23. 1. 1957. Niels Kr. Jakobsen købte 11. 3. 1954 Gaarden Matr. Nr. 7h m. fl. af sin Far, der havde ejet den ca. 35 Aar. Arealet er 23 Tdr. Ld. og normal Besætning 7 Køer plus Opdræt og 14 Svin. Ejds. 23.000 Kr. Stuehus og Stald er opført 1909, Lade og Brændselsrum 1924 og Hønsehuset 1954.

JENSEN, ANDERS CHR., Gdr., »Søagergaard«,
Snæbum, Hobro,

er født i Hvilsom 10. 3. 1902. Forældre: Jens Jensen og Hustru Kristine, f. Pedersen. Anders Chr. Jensen er gift med Margrethe, f. Kræmer i Snæbum 6. 6. 1903. Forældre: Søren Kræmer og Hustru Ane Kirstine, f. Andersen. I Ægteskabet er 2 Børn: Inga 18. 5. 1930 og Elly 5. 6. 1934. Anders Chr. Jensen købte i 1928 Jorden Matr. Nr. 10e m. fl. af Ane Kr. Kræmer, men siden er der tilkøbt 9 Tdr. Ld., saa Arealet i Dag er 57 Tdr. Ld. Normal Besætning er 12 Køer plus Opdræt, 2 Heste, Traktor, 10 Søer og 60 Svin. Ejds. 75.000 Kr. Bygningerne er opført 1928 paa nær Maskinhus og

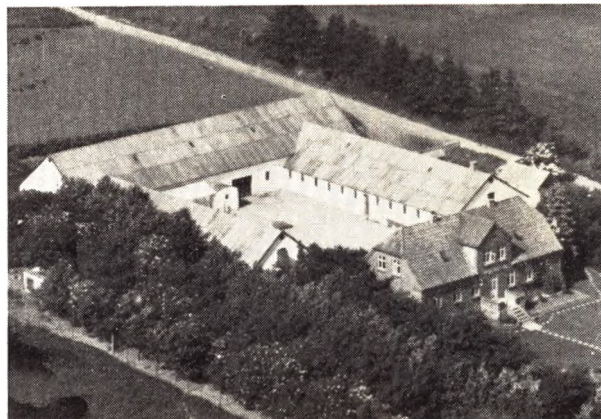

Hønsehus, som først blev bygget 1952. Jensen er Formand for Sundhedskommissionen samt Formand for Brandforsikringen »Himmerland«s Snæbum-Afd.

JENSEN, JENS KRISTIAN, Gdr.,
»Hvornumhøjgaard«, Hvornum,

er født i Hvornum 5. 4. 1906. Forældre: Jens Martin Jensen og Hustru Marie, f. Madsen. Jens Chr. Jensen er gift med Petra Otilie, f. Nielsen i Bygum Aalestrup 27. 8. 1909. Forældre: Laurits Nielsen og Hustru Johanne. I Ægteskabet er 2 Børn: Jens Martin 9. 7. 1934 og Elly 6. 12. 1943. Jens Kr. Jensen købte i 1933 Gaarden Matr. Nr. 7e m. fl. af Søren Sørensen. Arealet er 30 Tdr. Ld., hvoraf Jensen har tilkøbt 5 Tdr. Ld. Normal Besætning er 10 Køer plus Opdræt, 2 Søer og 20 Svin. Ejds. 37.000 Kr. Stuehuset er i 1955 blevet omforandret.

JENSEN, KARL, Husmand,
Snæbum, Hobro,

er født i Snæbum 26. 1. 1909. Forældre: Martin Jensen og Hustru Kirstine, f. Skovgaard. Karl Jensen købte i 1949 Ejendommen Matr. Nr. 12b m. fl. af sin Mor, der havde drevet den 6 Aar efter sin Mands Død. Arealet er 11 Tdr. Ld. og normal Besætning 4 Køer plus Opdræt, 2 Heste, 1 So og 10 Svin. Ejds. 12.000 Kr. Kostalden er opført 1913, Hønsehus 1932, Hestestald 1904. Jensens Far ombyggede i 1921 Stuehuset.

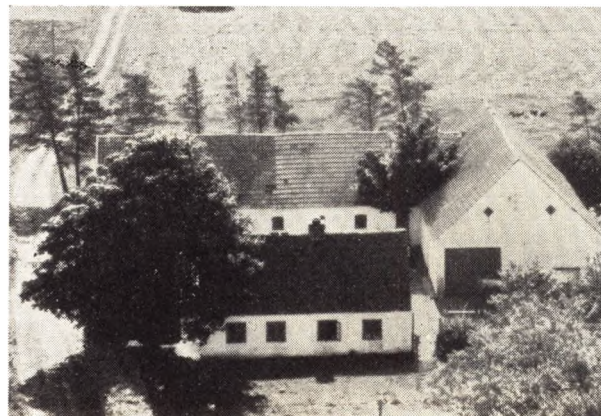

JENSEN, JUUL, Gdr.,
Snæbum, Hobro,

er født i Taars 10. 10. 1904. Forældre: Jens Peter Jen-

sen og Hustru Marie Bodil, f. Bæk. Juul Jensen er gift med Karla Marie, f. Pedersen i Hvam 20. 5. 1904. Forældre: Niels Chr. Pedersen og Hustru Kristine Marie, f. Christensen. I Ægteskabet er 4 Børn: Bodil 30. 10. 1940, Ragna 19. 4. 1942, Bent 15. 3. 1944 og Gert 20. 10. 1952. Juul Jensen købte i 1937 Ejendommen Matr. Nr. 4f af Martin Sørensen, der havde ejet den i 32 Aar. Arealet er 12½ ha og normal Besætning 6 Køer plus Opdræt, 2 Heste, 2 Søer og 17 Svin. Ejds. 22.000 Kr. Hestestalden er opført 1909, Stuehuset 1914 og Kostalden 1924. Laden er opført 1938 af Jensen.

JENSEN, MARIUS, Gdr.,

Hvornum, Hobro,
er født i Hvornum 11. 7. 1898. Forældre: Jens Peter Jensen og Hustru Ane Katrine, f. Christiansen. Marius Jensen er gift med Dorthea, f. Andersen i Rold Vebbestrup 22. 10. 1883. Forældre: Anders Andersen og Hustru Jensine Kristine, f. Rørbæk. I Ægteskabet er 3 Børn: Katrine Fisker 17. 4. 1924, Jens Peter 17. 4. 1924 og Arne 13. 7. 1925. Marius Jensen købte 3. 2. 1933 Gaarden Matr. Nr. 27b m. fl. af sin Far, der havde ejet den ca. 28 Aar. Arealet er 8½ ha og normal Besætning 7 Køer plus Opdræt, 2 Heste, 2 Søer og 21 Svin. Ejds. 22.000 Kr. Stuehuset er opført ca. 1894, Kostalden 1936, Laden 1948, mens Stuehuset er tilbygget efterhaanden og Maskinhuset opført af Jensen.



JENSEN, PETER, DANIEL, Husmand,

»Søblink«, Snæbum, Hobro,
er født i Snæbum 16. 9. 1920. Forældre: Kresten Jensen og Hustru Inger Marie, f. Danielsen. Peter Daniel Jensen købte 1. 4. 1956 Ejendommen Matr. Nr. 7b m. fl. af sin Far, der havde ejet den siden 1920. Ejendommen har gennem 4 Generationer været i Slægtens Eje. Arealet er 12½ Td. Ld. og normal Besætning 5 Køer plus Opdræt, Traktor, 1 Hest, 1 So og 8 Svin. Ejds. 16.000 Kr. Stuehuset er opført 1864, Kostalden 1927, Vognporten 1924, Bilgarage 1955.

JENSEN, RASMUS ALFRED, Gdr.,

»Mosevang«, Snæbum, Hobro,
er født i Vordingborg 11. 1. 1891. Forældre: Johan Peter Jensen og Hustru Karoline, f. Svendsdatter. Rasmus A. Jensen er gift med Ebba Kristine, f. Andersen i Hyllested 16. 10. 1893. Forældre: Søren Andersen og Hustru Anna, f. Hansen. I Ægteskabet er 5 Børn: Kaj, Hugo, Ellen, Ester og Hilda. Rasmus A.



Jensen købte i 1923 Ejendommen Matr. Nr. 10foc af Thomas Sørensen, der havde ejet den i 8 Aar. Arealet er 20 ha og normal Besætning 10 Køer plus Opdræt, Traktor, 2 Søer og ca. 40 Svin. Ejds. 23.000 Kr. Stuehuset er ca. 50 Aar gammelt, mens Laden er opført 1939 og Kostalden 1952. Stuehuset er siden blevet omforandret. Paa Ejendommens Jord findes 10 Gravhøje, »Ravnehøje«, som nu er fredede.



JENSEN, RICHARDT LAURITS, Gdr.,

»Højvang«,
er født i Stenstrup 24. 5. 1911. Forældre: Laurits Jensen og Hustru Eline, f. Jespersen. Ricardt L. Jensen er gift med Anny Poula, f. Christensen i Bjerggrav 14. 5. 1917. Forældre: Kristen Kristensen og Hustru Petrea, f. Jakobsen Klausholt. I Ægteskabet er 3 Børn: Eva 27. 9. 1940, Lis 21. 10. 1946 og Eli 8. 7. 1953. Ricardt L. Jensen købte 11. 4. 1938 Gaarden Matr. Nr. 4b af sin Far, der havde ejet den 21 Aar. Arealet er 28 Tdr. Ld. og normal Besætning er 8 Køer plus Opdræt, 2 Heste, 3 Søer og 13 Svin. Ejds. 25.000 Kr. Stuehuset er ældre, mens Kostald og øvrige Udhuse er opført 1941. Jensen har i 2 Aar været i Bestyrelsen for Mejeriforeningen.

JENSEN, SØREN CHRISTIAN, Arbejdsmand,

St. Hvornum, Hobro,
er født i Ranum 17. 11. 1910. Forældre: Jens Christian Jensen og Hustru Karoline Mathilde. Søren Chr. Jensen er gift med Vilhelmine Karoline, f. Jørgensen i



Voer 11. 3. 1901. Forældre: Søren Peter Christensen og Hustru Ane Kristine, f. Jørgensen. Søren Chr. Jensen købte i 1938 Huset Matr. Nr. 27c af Else Bülow med et Tilliggende paa 700 Kvadratalen. Ejds. 5000 Kr. Bygningerne er opført ca. 1848. Jensen er Arbejdsmand ved Vejvæsenet. I 1947 og 1957 har Jensen bygget 2 Baghuse til samt i 1957 paalagt nyt Tag.

JUSTESEN, JOHANNES, Gdr.,

»Houvsminde«, Hvornum, Hobro, er født i Hvornum 14. 7. 1906. Forældre: Just Justesen og Hustru Mette, f. Hansen. Johannes Justesen er gift med Jenny, f. Nielsen i Ravnstrup 22. 8. 1915. Forældre: Jens Chr. Nielsen og Hustru Mette, f. Sørensen. I Ægteskabet er 3 Børn: Karen Margrethe 7. 12. 1945, Rita 2. 6. 1948 og Henning 27. 9. 1952. Johs. Justesen købte i 1950 Gaarden Matr. Nr. 8f m. fl. af sin Far, der havde ejet den siden 1913. Arealet er ca. 15 Tdr. Ld., hvoraf Justesen har tilkøbt 5 Tdr. Ld. Normal Besætning er 6 Køer plus Opdræt, 2 Heste, 2 Søer og 10 Svin. Ejds. 22.000 Kr. Stuehuset er opført 1900 og Staldbygningerne ca. 1914. Justesen har i 1955 tilbygget Hestestalden og Roehuset samt moderniseret Stuehuset. Justesen har i 4 Aar været Kasserer for Menighedsraadet.

JUSTESEN, THORALD, Gdr., »Fladvangsgaard«, Hvornum,

er født i Hvornum 24. 1. 1921. Forældre: Ole Justesen og Hustru Jensine, f. Pedersen. Thorald Justesen er gift med Meta, f. Smidt Madsen i Ranum 21. 8. 1930. Forældre: P. Vestergaard Madsen og Hustru Anna, f. Smidt Andersen. I Ægteskabet er 2 Børn: Ingrid Elisabeth 27. 6. 1951 og Birgit 6. 11. 1954. Thorald Justesen købte 1. 4. 1951 Gaarden Matr. Nr. 12a af sin Far, der havde ejet den siden 1913. Arealet er 31 ha og normal Besætning 14 Køer plus Opdræt, Traktor, 6 Søer og 50 Svin. Ejds. 68.000 Kr. Stuehuset er opført ca. 1850, Laden ca. 1880, Kostald og Svinestald 1936. Det østre Hus er bygget 1944 og Laden tilbygget 1934—36. Stuehuset blev i 1950 moderniseret. Juestesens Far har i 12 Aar været Sogneraadsformand.

KJÆR, GERHARD CHR. WINTER, Gdr.,

Hvornum, Hobro, er født i Hvornum 15. 9. 1914. Forældre: Marius Kjær og Hustru Magdalene, f. Christensen. Gerhard Kjær er gift med Mathilde Margrethe, f. Madsen i Vestbjerg 3. 5. 1924. Forældre: Svend Aage Madsen og Hustru Jenny Nielsine, f. Jensen. I Ægteskabet er 1 Barn: Ole 31. 1. 1949. Gerhard Kjær købte i 1943 Gaarden Matr.

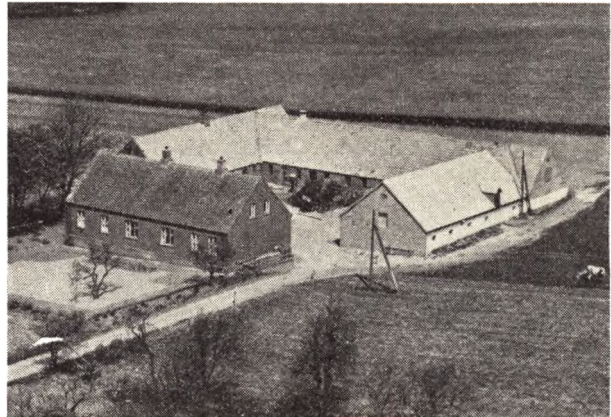

Nr. 9a m. fl. af Jakob Nielsen Gundersen, der havde ejet den siden ca. 1905. Arealet er 15 ha og normal Besætning 9 Køer plus Opdræt, 2 Heste, 3 Søer og 20 Svin. Ejds. 45.000 Kr. Bygningerne er opført 1900—07, Stuehuset dog ca. 1913. I 1956 har Kjær ombygget Lade og Hestestald.

KJÆR, SØREN, Husmand,

Hvornum, Hobro, er født i Hvornum 23. 11. 1917. Forældre: Marius Kjær og Hustru Magdalene, f. Christensen. Søren Kjær er gift med Johanne, f. Christensen i Hvornum 9. 5. 1921. Forældre: Edvard Christensen og Hustru Botilde, f. Pedersen. I Ægteskabet er 2 Børn: Kirsten 19. 8. 1953 og Hans Jørgen 31. 1. 1956. Søren Kjær købte i 1949 Ejendommen Matr. Nr. 45a m. fl. af Mikkel Jari, der havde ejet den ca. 35 Aar. Arealet er 20 Tdr. Ld. og normal Besætning 9 Køer plus Opdræt, 2 Heste, 4 Søer og 10 Svin. Ejds. 25.000 Kr. Stuehuset er opført ca. 1925, mens Udbygningerne er ældre, men gennem Tiden ombyggede, bl. a. Lade og Kostald i 1953 og Maskinhuset er opført 1956. Gennem 4 Aar har Kjær været i Bestyrelsen for Husmandsforeningen.



KNUDSEN, JULIANE,

Syerske, er født i Mou 21. 9. 1900. Forældre: Knud Knudsen og Hustru Petra, f. Sørensen. I Ægteskabet er 1 Barn: Elisabeth 27. 7. 1923. Fru Knudsen overtog i 1940 Ejendommen Matr. Nr. 7c m. fl. efter Anna Ømark Andersen, i hvis Slægt den har været gennem flere

Generationer. Arealet er 6 Tdr. Ld. og normal Besætning 3 Køer plus Opdræt, 2 Heste, 2 Søer og 7 Svin. Ejds. 12.000 Kr. Bygningerne er gennem Aarene omforandrede, da der tidligere baade har været Skole og Smedie her. Fru Knudsen er Syerske, da Landbruget er lejet ud til Svigersønnen Hemming Andersen.

KRISTIANSEN, KJELD, Gdr.,
»Sølyst«, Snæbum, Hobro,

er født i Snæbum 19. 10. 1934. Forældre: Peter Kristiansen og Hustru Signe, f. Jensen. Kjeld Kristiansen købte 1. 8. 1957 Ejendommen Matr. Nr. 3b og 10k af sin Far, der havde ejet den ca. 10 Aar. Arealet er 16 Tdr. Ld. og normal Besætning 8 Køer plus Opdræt, 2 Heste, 2 Søer og 15 Svin. Ejds. 20.000 Kr. Stuehus, Kostald og Maskinhus er opført 1926—27 og Hønsehuset 1947.

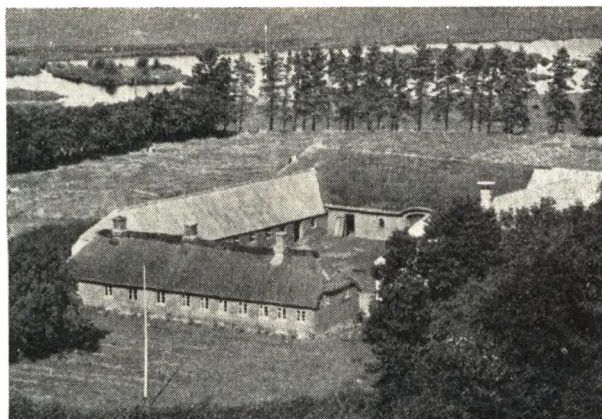

KRISTENSEN, KRISTIAN, Gdr.,
»Lillesøgaard«, Snæbum, Hobro,

er født i Nr. True 25. 8. 1919. Forældre: K. Kristensen og Hustru Johanne, f. Nielsen. Kr. Kristensen er gift med Emma, f. Jensen i Stokholm pr. Doense 13. 4. 1920. Forældre: K. Jensen og Hustru Petrine, f. Christiansen. I Ægteskabet er 1 Barn: Karen 20. 6. 1944. Kr. Kristensen købte i 1947 Gaarden Matr. Nr. 10a og 10p af sin Far, der havde ejet den 5 Aar. Gaarden har gennem ca. 200 Aar været i Slægten Ulstrups Eje. Arealet er 40 ha og normal Besætning 14 Køer plus Opdræt, 2 Heste, Traktor, 8 Søer og 60 Svin. Ejds. 60.000 Kr. Stuehuset er opført for ca. 100 Aar siden, Laden 1899, Hestestald og Svinehus ca. 1910, Kostalden 1938. I 1956 har Kristensen bygget nyt Svinehus.

KRISTENSEN, KRISTIAN JØRGEN, Gdr.,
»Brøndum Nørgaard«, Hobro,

er født i Brøndum 25. 5. 1909. Forældre: Kresten Johannes Kristensen og Hustru Inger Marie, f. Nielsen. Kr. Jørgen Kristensen er gift med Helga, f. Højen i Brøndum 29. 7. 1913. Forældre: Ole Kr. Højen og Hustru Kirstine, f. Jensen. I Ægteskabet er 4 Børn: Eigil, Kjeld, Finn og Lis. Kr. Jørgen Kristensen købte i 1948 Gaarden Matr. Nr. 2e m. fl. af sin Far, der havde ejet den ca. 50 Aar. Gaarden har gennem 3 Generationer været i Slægtens Eje. Arealet er 23½ Td. Ld. og normal Besætning 6 Køer plus Opdræt, 2 Heste, 2 Søer og 20 Svin. Ejds. 22.000 Kr. Stuehuset er opført 1923, Laden 1929 og Kostalden 1936.

KRÆMER, AKSEL KARL SØRENSEN, Gdr.,
»Søbakgaard«, Snæbum, Hobro,

er født i Snæbum 8. 11. 1899. Forældre: Søren Kræmer og Hustru Ane Kirstine, f. Andersen. Aksel Kræmer er gift med Johanne, f. Georgensen i Kgs. Thisted 24. 4. 1912. Forældre: Niels Georgensen og Hustru Ane Katrine, f. Vestergaard. I Ægteskabet er 2 Børn: Søren Anker 17. 9. 1946 og Niels Peter 24. 2. 1948. Aksel Kræmer købte i 1927 Gaarden Matr. Nr. 6a m. fl. af sin Mor, der havde ejet den siden 1914. Gaarden har gennem 3 Generationer været i Slægtens Eje. Arealet er 82 Tdr. Ld., hvoraf Kræmer har tilkøbt de 20 Tdr. Ld. Normal Besætning er 20 Køer plus Opdræt, 2 Heste, Traktor, 2 Søer og 70 Svin. Ejds. 75.000 Kr. Stuehuset er ca. 85 Aar gammelt, Laden opført 1929, Kostalden 1930 og Hestestald m. m. 1951. Kræmer har i flere Aar været Medlem af Sogneraadet.



KRÆMER, KRESTEN SØRENSEN, Gdr.,
»Bredegaard«, Snæbum, Hobro,

er født i Snæbum 16. 4. 1895. Forældre: Søren Christensen Kræmer og Hustru Ane Kirstine, f. Andersen. Kresten S. Kræmer er gift med Ane Kirstine, f. Skaarup i Hvornum 27. 11. 1899. Forældre: Søren Skaarup og Hustru Dorte, f. Christensen. I Ægteskabet er 1 Barn: Søren 6. 8. 1930. Kresten Kræmer købte i 1928 Gaarden Matr. Nr. 3a og 2o af sin Mor, der havde ejet den 21 Aar efter sin Mands Død. Gaarden har siden 1887 været i Slægtens Eje. Arealet er 101 Td. Ld. og normal Besætning 21 Køer plus Opdræt, 4 Heste, Traktor og 85 Svin. Ejds. 86.000 Kr. Stuehuset er opført 1850, Laden 1873, Hestestalden 1903, Svinehuset 1893, Kostalden 1914, Hønsehuset 1956 og Maskinhuset 1948. Kræmer har siden 1930 været Sognefoged. I 1953 blev der lagt fast Tag paa Laden og i 1957 paa Stuehuset.

KRÆMER, MARIUS, Gdr., »Østergaard«, Snæbum, Hobro,

er født i Snæbum 13. 6. 1901. Forældre: Søren Kræmer og Hustru Ane Kirstine, f. Andersen. Marius Kræmer købte i 1926 Gaarden Matr. Nr. 8a m. fl. af Jørgen P. Christensen, der havde ejet den ca. 45 Aar. Arealet er 64 Tdr. Ld. og normal Besætning 22 Køer plus Opdræt, 3 Heste, Traktor, 12 Søer og 170 Svin. Ejds. 85.000 Kr. Kostald, Lade, Garage og Hestestald er opført ca. 1929, Stuehuset 1933, Hønsehuset 1945 og Maskinhuset 1955.

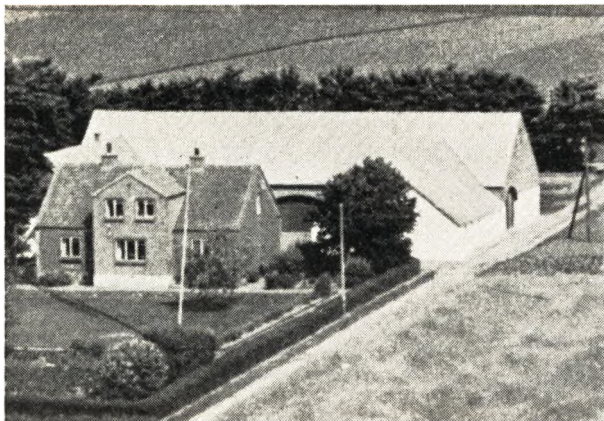

LANNG, ANDERS MICAEL, Gdr.,
Hvornum, Hobro,

er født i Hvorning 27. 3. 1900. Forældre: Mads Lannng og Hustru Karen, f. Klarup. Anders M. Lannng er gift med Jensine, f. Nielsen i Hørrup 9. 11. 1900. Forældre: Anders Nielsen og Hustru Sørine, f. Jensen. I Ægteskabet er 3 Børn: Karen 14. 1. 1927, Aage 29. 6. 1930 og Ejner 16. 8. 1935. Anders M. Lannng købte 19. 11. 1924 Gaarden Matr. Nr. 7c m. fl. af Kr. Pedersen. Arealet er 42 Tdr. Ld., hvoraf Lannng har tilkøbt de 8 Tdr. Ld. Normal Besætning er 12 Køer plus Opdræt, 3 Heste, 2 Søer, 30 Svin. Ejds. 50.000 Kr. Stuehuset er opført ca. 1918, mens de øvrige Bygninger er opført af Lannng 1931, Lade og Kostald dog først 1941. Siden 1951 har Lannng været Sognefoged for Hvornum.

LARSEN, JOHANNES, Husmand,
Snæbum, Hobro,

er født i Snæbum 29. 6. 1915. Forældre: Lars Larsen og Hustru Ane Katrine, f. Steffensen. Johs. Larsen er gift med Karla Kristine Dagny, f. Jakobsen i Hvornum 21. 2. 1918. Forældre: Jens Jakobsen og Hustru Mette, f. Jeppesen. Johs. Larsen købte i 1937 Ejendommen Matr. Nr. 11c af sin Far, der havde ejet den siden 1904. Arealet er 12½ Td. Ld. og normal Besætning 5 Køer plus Opdræt, 2 Heste, 1 So og 7 Svin. Ejds. 11.000 Kr. Larsen har selv restaureret Kostalden. Larsen er Kredsformand for Brandkassen for V. Himmerland-Aars.

LINDUM, NIELS KNUD, Gdr., »Tværkasgaard«, Hvornum, Hobro,

er født i Hvornum 27. 1. 1923. Forældre: Christian Lindum og Hustru Kirstine Dorthea, f. Sørensen. Niels Knud Lindum er gift med Karen Marie, f. Lannng i Hvornum 14. 1. 1927. Forældre: Anders Lannng og Hustru Jensine, f. Nielsen. I Ægteskabet er 2 Børn: Kaj 19. 3. 1950 og Krista 19. 2. 1955. Niels Knud Lindum købte i 1950 Gaarden Matr. Nr. 20a m. fl. af sin Far, der havde ejet den ca. 40 Aar. Arealet er 32 Tdr. Ld. og normal Besætning 10 Køer plus Opdræt, 2 Heste, 4 Søer og ca. 50 Svin. Ejds. 50.000 Kr. Kostalden er opført 1923, Laden 1926, Vognport og Hestestald 1953 og i 1956 nyt Stuehus.

MIKKELSEN, NIELS MARIUS, Gdr.,
Snæbum, Hobro,

er født i Snæbum 31. 10. 1920. Forældre: Niels Michael Mikkelsen og Hustru Johanne Marie, f. Bisgaard. Niels Marius Mikkelsen købte i 1950 Gaarden Matr. Nr. 4a af sin Far, der havde ejet den siden 1910. Gaar-

den har været i Slægtens Eje gennem 3 Generationer. Arealet er 27 ha og normal Besætning 14 Køer plus Opdræt, 1 Hest, Traktor og 50 Svin. Ejds. 60.000 Kr. Stuehuset er opført 1894, Lade og Kostald 1924 og Svinestalden 1930.

MOSEGAARD, NIELS OLESEN, Husmand,
Snæbum, Hobro,

er født i Snæbum 5. 8. 1905. Forældre: Peder Olesen Mosegaard og Hustru Kirsten, f. Madsen. Niels Mosegaard er gift med Karen Marie, f. Jensen i Svingelbjerg 26. 2. 1906. Forældre: Niels Jensen og Hustru Anna Marie, f. Christensen. Niels Mosegaard købte i 1934 Ejendommen Matr. Nr. 7d m. fl. af sin Far, der havde ejet den ca. 50 Aar. Arealet er 7 Tdr. Ld. og normal Besætning 4 Køer plus Opdræt, 2 Heste og 6 Svin. Ejds. 15.000 Kr. Stalden er ca. 90 Aar gammel, Kostalden opført 1938 og Maskinhuset ca. samtidig.

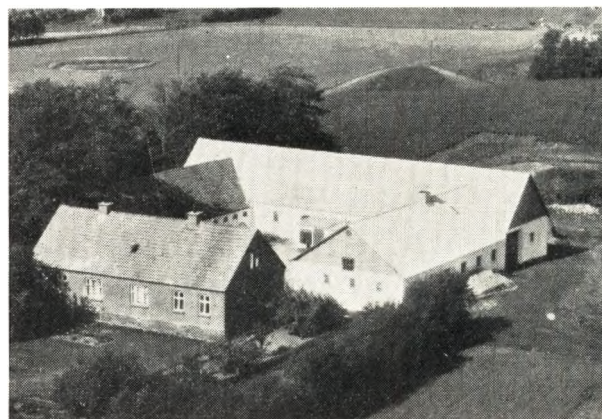

MOTH, EJNER NIELSEN, Gdr.,
Snæbum, Hobro,

er født i Snæbum 29. 9. 1913. Forældre: Niels Nielsen Moth og Hustru Ingre Marie, f. Nielsen. Ejner Nielsen Moth er gift med Ella, f. Christensen i Rebild 8. 4. 1914. Forældre: Anton Karl Christensen og Hustru Marie, f. Andersen. I Ægteskabet er 1 Barn: Alice 5. 5. 1946. Ejner Moth købte i 1946 Gaarden Matr. Nr. 12a og 15a af sin Far, der havde ejet den siden 1912, men Ejner Moth er nu 3. Generations Ejer. Arealet er 35 Tdr. Ld. og normal Besætning 10 Køer plus Opdræt, Traktor og 30 Svin. Ejds. 34.000 Kr. Stuehuset er opført 1907, Lade og Kostald 1917. Moth har i 1952 ombygget Svinehuset. Moths Far var gennem ca. 24 Aar Medlem af Sogneraadet.

NIELSEN, INGVAR MARIUS, Gdr.,
Brøndum, Hobro,

er født i Brøndum 26. 3. 1908. Forældre: Anton Nielsen og Hustru Mariane, f. Mogensen. Ingvar M. Nielsen er gift med Magda Kristine, f. Jensen i Gislum pr. Østrup 25. 7. 1913. Forældre: Jens Jensen og Hustru Maren f. Hansen. Ingvar M. Nielsen købte i 1939 Gaarden Matr. Nr. 13a m. fl. af Anton Nielsen, der havde ejet den siden 1898. Arealet er 5 ha og normal Besætning 5 Køer plus Opdræt, Traktor og 10 Svin. Ejds. 21.000 Kr. I 1946 har Nielsen opført ny Kostald.

NIELSEN, HELENE, Enkefru,
»Vesterhøj«,

er født i Sdr. Onsild 6. 1. 1906. Forældre: Niels Chr.

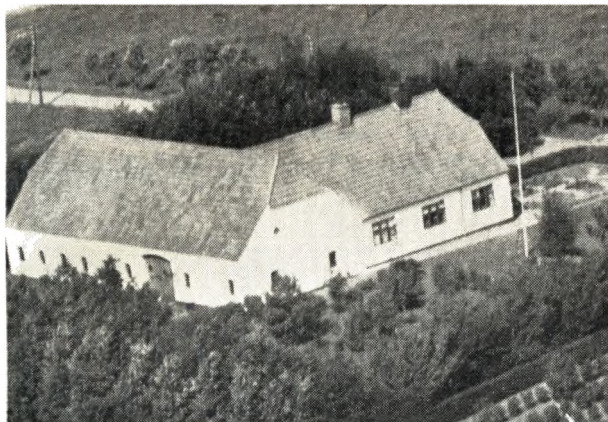

Nielsen og Hustru Kristine, f. Poulsen. I Ægteskabet var der 6 Børn: Edith Johanne, Elva Kristine, Lilli, Niels Chr., Ragnhild Margrethe og Inge. Fru Nielsen har drevet Ejendommen Matr. Nr. 11d siden sin Mands Død 1948 og sammen med ham siden 1930. Arealet er 15 Tdr. Ld. og normal Besætning 5 Køer plus Opdræt, 2 Heste, 4 Søer og 10 Svin. Ejdsk. 19.000 Kr. Fru Nielsens Mand har selv opført samtlige Bygninger i 1930.



nerationer været i Slægtens Eje. Arealet er 52 Tdr. Ld. og normal Besætning 14 Køer plus Opdræt, 2 Heste og ca. 50 Svin. Ejdsk. 48.000 Kr. Stuehuset er opført ca. 1877, Udhusene ombyggede 1920, Kostalden 1908, Hønhuset 1952. Nørlem har i ca. 8 Aar været i Bestyrelsen for Brugsforeningen og i 3 Aar Medlem af Menighedsraadet.



NIELSEN, SVEND AAGE, Gdr.,

Hvornum, Hobro,

er født i Hvornum 8. 5. 1933. Forældre: Niels Peter Nielsen og Hustru Ludvika, f. Walska. Svend Aage Nielsen er gift med Edel Thyra, f. Laustsen i Raarum 20. 10. 1934. Forældre: Martinus Laustsen og Hustru Johanne, f. Sørensen. Svend Aage Nielsen købte 15. 10. 1956 Ejendommen Matr. Nr. 3d m. fl. af sin Far, der havde ejet den i 11 Aar. Arealet er 12 Tdr. Ld. og normal Besætning 5 Køer plus Opdræt, 1 Hest, 2 Søer og 6 Svin. Ejdsk. 19.000 Kr. Bygningerne er opført 1949 efter Brand.

NØRLEM, JENS, Gdr., »Vadgaarden«,

Hvornum, Hobro,

er født i Aardestrup 20. 2. 1895. Forældre: Niels Peter Nørlem og Hustru Ane, f. Jensen. Jens Nørlem er gift med Agnes Kristine, f. Vad i Hvornum 31. 8. 1899. Forældre: Thomas Vad og Hustru Kirsten Marie, f. Hoppe. I Ægteskabet er 7 Børn: Gerda, Gudrun, Svend, Grethe, Rikardt, Inger og Aksel. Jens Nørlem købte i 1927 Gaarden Matr. Nr. 4a af sin Svigerfar, der havde ejet den siden 1898. Gaarden har gennem 3—4 Ge-

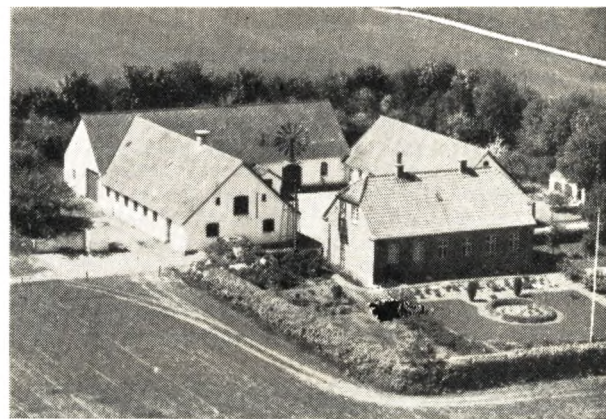

OLESEN, AAGE BUNDGAARD, Gdr.,

»Stenhøjgaard«, Snæbum, Hobro,

er født i Brøndum 14. 9. 1902. Forældre: Ole Olesen og Hustru Severine, f. Sørensen. Aage Olesen er gift med Ane Kirstine, f. Stougaard i Snæbum 16. 5. 1906. Forældre: Søren Stougaard og Hustru Ane Dortea, f. Vestergaard. I Ægteskabet er 2 Børn: Anna 10. 3. 1937 og Sigrid 11. 3. 1940. Aage Olesen købte i 1932 Jorden Matr. Nr. 8e m. fl. og opførte Bygningerne. Arealet er 15 ha og normal Besætning 9 Køer plus Opdræt, 2 Heste, 2 Søer og ca. 30 Svin. Ejdsk. 30.000 Kr. Stuehus, Kostald og Lade bygget 1932, Hestestald, Vognport og Hønhuset 1933. Olesen har i 4 Aar været Medlem af Sogneraadet.

OLSEN, FRODE, Husmand,

Brøndum, Hobro,

er født i Brøndum 28. 2. 1908. Forældre: Ole Olsen og Hustru Kirstine Marie, f. Christensen. Frode Olsen er gift med Dagmar Botilde Petra, f. Justesen i Brøndum 9. 8. 1914. Forældre: Marius Justesen og Hustru Kirstine, f. Mortensen. I Ægteskabet er 1 Barn: Nanny Oda 29. 10. 1944. Frode Olsen købte i 1933 Ejendom-

men Matr. Nr. 2d og 6c af sin Far, der ejede den fra ca. 1900. Arealet er 13,7 ha og normal Besætning 8 Køer plus Opdræt, Traktor, 3 Søer og 30 Svin. Ejds. 19.500. Stuehus og Kostald er opført ca. 1842, Laden 1932, Maskinhus 1952. I 1953 blev Stuehus og Kostald moderniseret og paalagt fast Tag.



OLSEN, JENS VALDEMAR, Gdr.,
Snæbum, Hobro,

er født i Strø 21. 3. 1906. Forældre: Anders Karl Olsen og Hustru Johanne, f. Jensen. Jens Valdemar Olsen er gift med Augusta, f. Jakobsen i Tvede 17. 8. 1915. Forældre: Kresten Jakobsen og Hustru Ane, f. Jensen. I Ægteskabet er 2 Børn: Karen Margrethe 23. 8. 1944 og Rita 26. 3. 1947. Jens V. Olsen købte i 1942 Gaarden Matr. Nr. 8c af A. Bolsens Enke, der havde ejet den ca. 15 Aar. Arealet er 22 Tdr. Ld. og normal Besætning 8 Køer plus Opdræt, 2 Heste, 4 Søer og 30 Svin. Ejds. 14.000 Kr. Vognporten er ca. 100 Aar gammel, Stuehuset opført ca. 1890, Svinestalden 1880, Ko- og Hestestald ca. 1910. Olsen har i 1953 tilbygget Laden og gennem Aarene moderniseret øvrige Bygninger.

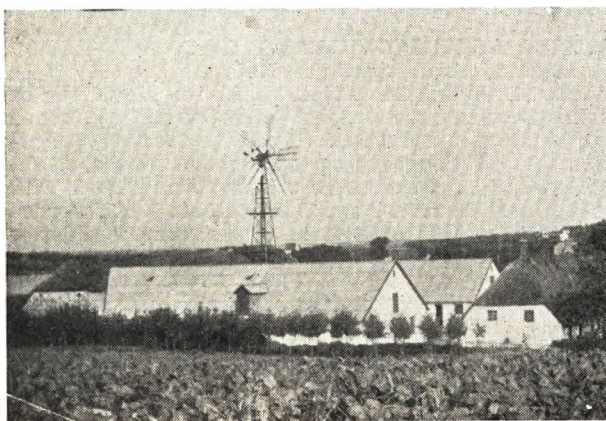

OLESEN, KRISTEN STOUGAARD, Gdr.,
Snæbum Vestergaard, Hobro,

er født i Snæbum 7. 5. 1923. Forældre: Ole Olesen og Hustru Marie, f. Stougaard. Kristen Stougaard Olesen er gift med Kirsten, f. Sand Vad i Hvornum 20. 2. 1932.

Forældre: Alfred Vad og Hustru Johanne, f. Sand. I Ægteskabet er 1 Barn: Mona 1. 2. 1957. Kristen Olesen købte i 1954 Gaarden Matr. Nr. 11a m. fl. af sin Mor, der havde ejet den siden 1929. Gaarden har gennem 4—5 Generationer været i Slægtens Eje. Arealet er 57 Tdr. Ld. og normal Besætning 16 Køer plus Opdræt, 3 Heste, 4 Søer og 60 Svin. Stuehuset er ca. 100 Aar gammelt, Laden 70 Aar, mens de to Sidebygninger er opført 1931.

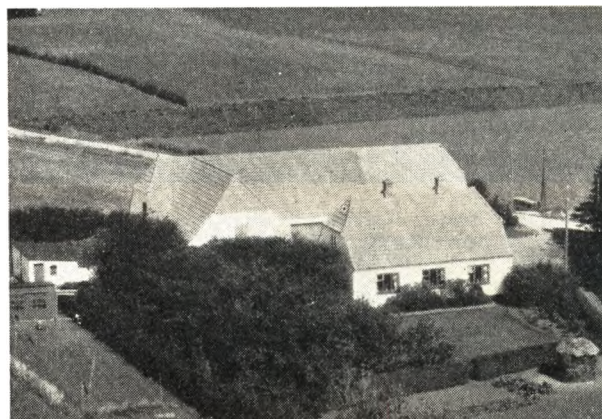

PEDERSEN, EJNER, Gdr., »Søndervang«,
Snæbum, Hobro,

er født i Nr. True 11. 2. 1912. Forældre: Niels Kr. Pedersen og Hustru Nielsine Petrea, f. Mikkelsen. Ejner Pedersen er gift med Jenny Kirstine, f. Jensen i Hadsund 20. 11. 1915. Forældre: Jens P. Jensen og Hustru Karoline Sofie, f. Justesen. I Ægteskabet er 9 Børn: Jens Chr., Karl, Ellen, Maja, Niels Jørgen, Villy, Svend, Anders og Ninna. Ejner Pedersen købte i 1938 Jorden Matr. Nr. 100 o m. fl. af Søren Laursen Vraa. Arealet er 21 Tdr. Ld. og normal Besætning 7 Køer plus Opdræt, 2 Heste, 4 Søer og 20 Svin. Ejds. 22.000 Kr. Bygningerne har Pedersen opført 1939, men i 1947 er Laden blevet tilbygget. Pedersen har siden 1950 været Medlem af Sogneraadet.

PEDERSEN, LARS BOJE, Gdr.,
Hvornum, Hobro,

er født i Torup 20. 1. 1900. Forældre: Anton Pedersen og Hustru Anna, f. Jakobsen. Lars Boje Pedersen er gift med Karen Katrine, f. Nielsen i Hvornum 18. 11. 1903. Forældre: Niels Nielsen og Hustru Katrine. I Ægteskabet er 4 Børn: Karl Erland 4. 9. 1924, Ketty 16. 6. 1926, Niels 29. 7. 1927 og Anna 21. 1. 1930. Lars Boje Pedersen købte 15. 1. 1935 Gaarden Matr. Nr. 25b m. fl. af Theodor Nielsen, der havde ejet den ca. 6 Aar. Arealet er 11 Tdr. Ld. og normal Besætning 4 Køer plus Opdræt, 2 Heste, 2 Søer og 6 Svin. Ejds. 17.000 Kr. Stuehuset er opført ca. 1875, Kostalden 1934, Laden 1937 og Hønehuset 1956. Pedersen har været i Bestyrelsen for den frie Sygekasse, Husmandsforeningen og Brugsforeningen.

PEDERSEN, NIELS OVE, Gdr., »Vassehus«,
Hvornum, Hobro,

er født i Hvornum 29. 7. 1927. Forældre: Lars Pedersen og Hustru Karen, f. Nielsen. Niels Ove Pedersen er gift med Ester, f. Jeppesen i Hee pr. Vemb 11. 1. 1927. Forældre: Kresten Jeppesen og Hustru Poulina. I Ægteskabet er 1 Barn: Børge 15. 4. 1957. Niels Ove Pedersen købte 15. 4. 1954 Gaarden Matr. Nr. 26a af

Henning Virum. Sofus Scjaksen har tidligere ejet Gaarden i ca. 25 Aar. Arealet er 11 Tdr. Ld. og normal Besætning 5 Køer plus Opdræt, 1 Hest og Søer. Ejdsks. 13.000 Kr. Kostalden er opført ca. 1943.



POSTBERG, AAGE, Gdr.,
Hvornum,

er født i Hvilsom 28. 12. 1908. Forældre: Laust Postberg og Hustru Inger Marie, f. Poulsen. Aage Postberg er gift med Sanna, f. Østergaard i Hvornum 16. 7. 1925. Forældre: Niels Christen Pedersen Østergaard og Hustru Bertine, f. Hougaard Jensen. I Ægteskabet er 1 Barn: Tonny 23. 5. 1952. Aage Postberg overtog 23. 8. 1955 Gaarden Matr. Nr. 21b m. fl. efter sin Svigermor, der havde ejet den siden 1940, men den har været i Slægtens Eje gennem 4 Generationer. Arealet er 18 Tdr. Ld. og normal Besætning 6 Køer plus Opdræt, 2 Heste og ca. 6 Søer. Ejdsks. 20.000 Kr. Oprindeligt blev Stald og Lade opført 1853, men ombyggede 1898 og tilbyggede 1927. Postberg har siden 1937 tillige drevet Vognmandskørsel, som han overtog efter sin Svigerfar. Gennem 8 Aar har Postberg været i Bestyrelsen for Husmandsforeningen.

SCHACKSEN, ALFRED, Husmand,
Hvornum, Hobro,

er født i Hvornum 19. 9. 1929. Forældre: Sofus Schacksen og Hustru Bertine, f. Jensen. Alfred Schacksen er gift med Edith, f. Madsen i Ranum 26. 4. 1934. Forældre: Peder Vestergaard Madsen og Hustru Anne Kirstine, f. Smith Andersen. I Ægteskabet er 1 Barn: Anette 27. 1. 1956. Alfred Schacksen købte i 1954 Ejendommen Matr. Nr. 45c og 45d af Aksel Klysner, der havde ejet den 5 Aar. Arealet er 6 Tdr. Ld. og normal Besætning 3 Køer plus Opdræt, 1 Hest, 1 So og 4 Svin. Ejdsks. 16.000 Kr.

SIMONSEN, LAURITS GOTLIEB, Gdr.,
»Dalgaarden«, Brøndum, Hobro,

er født i Brøndum 5. 9. 1923. Forældre: Johannes Gotlieb Simonsen og Hustru Kirsten Marie, f. Olsen. Laurits G. Simonsen er gift med Grethe, f. Slot i Vester Tim 24. 6. 1921. Forældre: Chresten Toft Slot og Hustru Mette Marie. I Ægteskabet er 1 Barn: Ella 25. 1. 1954. Laurits G. Simonsen købte 1. 11. 1952 Gaarden Matr. Nr. 4b af sin Mor, der havde ejet den i 12 Aar, men den har siden 1916 været i Slægtens Eje. Arealet



er 30 Tdr. Ld. og normal Besætning 8 Køer plus Opdræt, 2 Heste, 5 Søer og 30 Svin. Ejdsks. 33.000 Kr. Stuehuset er opført 1903, Hestestald og Vognport 1907 og Laden 1944. Der er i 1953 bygget Kostald.

SJØRRING, CHRISTIAN GERT, Gdr.,
»Taarupgaard«, Hvornum,

er født i Hvornum 20. 6. 1921. Forældre: Christian Christensen Sjørring og Hustru Karla, f. Christensen. Chr. Gert Sjørring er gift med Oda, f. Jørgensen i Bi-um 5. 5. 1928. Forældre: Christian Jørgensen og Hustru Karen Marie, f. Jensen. I Ægteskabet er 1 Barn: Chresten 24. 4. 1957. Chr. Gert Sjørring bestyrer Gaarden for sin Far, der overtog den ca. 1920 efter sin Far, som ogsaa havde overtaget den efter sin Far. Gaarden har i ca. 150 Aar været i Slægtens Eje. Matr. Nr. 23a og Ejdsks. 42.000 Kr. Arealet er 17 ha og normal Besætning 10 Køer plus Opdræt, 2 Heste, 3 Søer og 10 Svin. Det gamle Stuehus blev bygget 1904, mens der i 1934 blev bygget nyt Stuehus, Kostalden er opført 1910 og Svinestalden 1951.

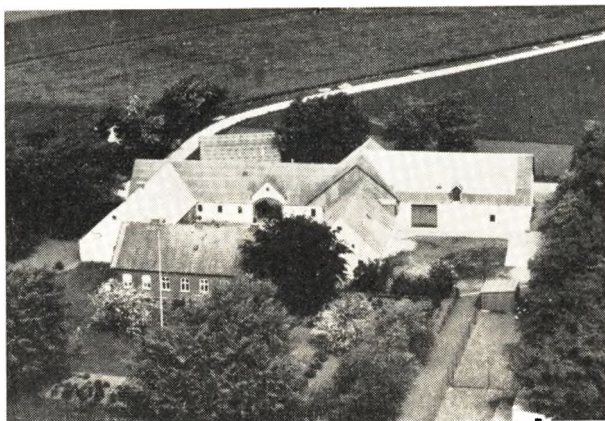

STOUGAARD, KRESTEN, Gdr., »Toftgaard«,
Snæbum, Hobro,

er født i Snæbum 2. 5. 1911. Forældre: Søren Stougaard og Hustru Ane Dorthea, f. Broberg. Kresten Stougaard købte i 1947 Gaarden Matr. Nr. 7a m. fl. af sin Far, der havde ejet den siden 1902. Arealet er 45 Tdr. Ld. og normal Besætning 11 Køer plus Opdræt, Trak-

tor og ca. 60 Svin. Ejds. 62.000 Kr. Kostalden er opført 1906, Stuehuset 1913, Svinestalden 1920, Lade 1937, Maskinhus og Lade har Stougaard bygget 1950.

SØNDERGAARD, ANDERS KR. NIELSEN, Gdr.,

»Højmosegaard«, Hvornum, Hobro,
er født i Sognet 13. 4. 1892. Forældre: Niels Kr. Andersen Søndergaard og Hustru Ane Kirstine, f. Hoppe. Anders Kr. Søndergaard købte i 1940 Gaarden Matr. Nr. 21a m. fl. af sin Far, der havde ejet den ca. 50 Aar, men Gaarden har gennem 3—4 Generationer været i Slægtens Eje. Arealet er 19,7 ha og normal Besætning 10 Køer plus Opdræt, 3 Heste, 3 Søer og 25 Svin. Ejds. 45.000 Kr. Stuehuset er opført 1861, Lade og østre Hus 1897, Hestestalden 1925 og Kostalden 1933. Søndergaards Far var Sognefoged i 57 Aar.

SØRENSEN, CHRISTEN THISTED, Gdr.,

Hvornum, Hobro,
er født i Sognet 19. 3. 1910. Forældre: Morten Sørensen og Hustru Kristine, f. Mouritsen. Christen Sørensen er gift med Meta Kristine, f. Dall i Ødis 16. 6. 1902. Forældre: Niels Jensen Dall og Hustru Ingeborg, f. Bork. I Ægteskabet er 1 Barn: Ole 1. 2. 1951. Christen Sørensen købte i 1947 Gaarden Matr. Nr. 3a af sin Far, der havde ejet den siden 1912, men den har gennem ca. 150 Aar været i Slægtens Eje. Arealet er 60 Tdr. Ld. og normal Besætning er 10 Køer plus Opdræt, 3 Heste, 5 Søer og 25 Svin. Ejds. 48.000 Kr. Stuehuset er opført 1855 og de øvrige Bygninger 1922—24 efter Brand. Sørensen er Medlem af Menighedsraadet.

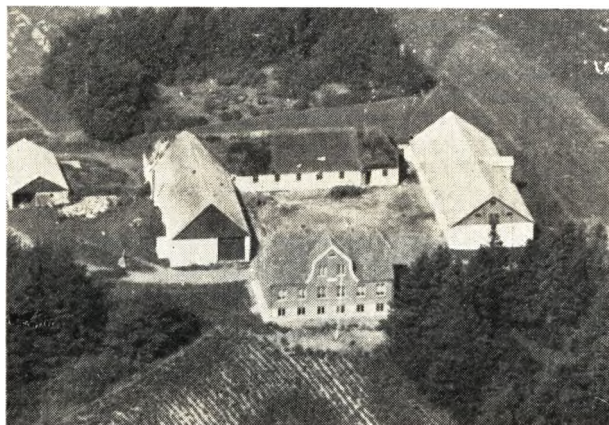

ULBJERG, SØREN ANDERSEN, Gdr.,

Lille Mølle Mark, Hobro,
er født i Ulbjerg 9. 9. 1891. Forældre: Anders Andersen Ulbjerg og Hustru Nielsine, f. Nielsen. Søren Ul-

bjerg er gift med Inger Marie, f. Øris i Øls 7. 3. 1894. Forældre: Chresten Jensen og Hustru Maren, f. Christensen. I Ægteskabet er 3 Børn: Arne 24. 7. 1921, Verner 21. 1. 1927 og Rigmor 30. 5. 1930. Søren Ulbjerg købte 1. 10. 1920 Gaarden Matr. Nr. 2a m. fl. af Niels Gundersen. Frederik Mortensen har i ca. 40 Aar ejet Gaarden. Arealet er 25 ha og normal Besætning 12 Køer plus Opdræt, 2 Heste, 3 Søer og 25 Svin. Ejds. 55.000 Kr. Lade er opført 1922, Heste- og Svinestald 1934 og Stuehuset 1942. Ulbjerg har i 4 Aar været Medlem af Sogneraadet og da som Kasserer.

VAD HOLGER, Gdr., »Mølstruplund«,

Hvornum, Hobro,
er født i Sognet 11. 4. 1909. Forældre: Jens Vad og Hustru Ane Kirstine, f. Bai. Holger Vad er gift med Dagny Mariane, f. Jensen i Øls 26. 11. 1914. Forældre: Anders Skals og Hustru Jensine, f. Jensen. I Ægteskabet er 2 Børn: Roslind 28. 4. 1939 og Ketty 26. 10. 1948. Holger Vad købte i 1953 Gaarden Matr. Nr. 14c m. fl. af Anders Hoppe, som var født her. Arealet er 45 Tdr. Ld. og normal Besætning 11 Køer plus Opdræt, 3 Heste, 3 Søer og 20 Svin. Ejds. 39.000 Kr. Stuehuset er ældre, mens Lade er opført 1914 og Kostalden 1933.

VINGE, OVE, Gdr., »Bjørnshøjgaard«,

Hvornum, Hobro,
er født i Hvornum 2. 9. 1912. Forældre: Jens Vinge og Hustru Hansine Kirstine, f. Hansen Holm. Ove Vinge er gift med Sigrid, f. Jensen i Repstrup 6. 9. 1915. Forældre: Jens Jensen og Hustru Dorte, f. Mark. I Ægteskabet er 3 Børn: Ellen 15. 10. 1947, Jens 17. 6. 1952 og Ane 20. 1. 1955. Ove Vinge købte i 1940 Gaarden Matr. Nr. 22a m. fl. af sin Mor, der havde ejet den siden 1920. Vinge er 4. Generation, som ejer den. Arealet er 17,4 ha og normal Besætning er 10 Køer plus Opdræt, Traktor, 5—12 Søer og 15 Svin. Ejds. 44.800 Kr. Stuehuset er opført ca. 1840, Kostalden 1909, Lade og Stald 1913—14. Vinge har i 10 Aar været Formand for Brugforeningen og i Bestyrelsen for næsten samtlige Foreninger i Sognet.

ØSTERGAARD, SOFUS, Gdr.,

Hvornum, Hobro,
er født i Sognet 27. 3. 1898. Forældre: Peter Østergaard og Hustru Anna Marie, f. Christoffersen. Sofus Østergaard er gift med Julie, f. Nielsen 4. 5. 1901. Forældre: Niels Just Nielsen og Hustru Sidsel Marie, f. Jensen. I Ægteskabet er 3 Børn: Agner 4. 9. 1925, Gerda 4. 3. 1927 og Alice 25. 9. 1935. Sofus Østergaard købte i 1922 Ejendommen Matr. Nr. 36d m. fl. af sin Far. Ejendommen har været i Slægtens Eje ca. 40 Aar. Arealet er 9 Tdr. Ld. og normal Besætning 4 Køer plus Opdræt, 1 Hest og 7 Svin. Ejds. 10.000 Kr. Stuehuset og Hestestald er opført ca. 1905, Lade og Kostald 1932. Østergaard har i ca. 10 Aar været i Repræsentantskabet for Klejtrup Andelskasse.

SDR. OG NR. ONSILD KOMMUNE

Sdr. Onsild Sogn

omgives af Annekset N.-Onsild, S.-Hornum Sogn, Viborg Amt (Nørlyng Hrd.), hvorfra det delvis skilles ved Skals Aa, og Nørhald Hrd. (Glenstrup S.), hvorfra det skilles ved Kongsvadmølle Aa (en Biaa til Skals Aa). Kirken ligger ca. 6 km SSV, for Hobro. De højtliggende, bakkede Jorder (højeste Punkt Odinshøj, 62 m) er overvejende sandmuldede, enkelte steder lerede. Langs Aarne store Engstrækninger. Gennem Sognet gaar Landevejen fra Hobro til Viborg og den østjydske Længdebane.

Befolkning i 1921: 670 (1801: 239, 1850: 258, 1901: 396), boende i 47 Gaarde og Huse. Det samlede Hartkorn (1905): 149 Tdr.; 27 Gaarde med 141 Huse med 8 Tdr. Hartkorn, samt 9 jordløse Huse. Ejds. (1924): 2112. deraf Jordv.: 896. Areal: 1620 ha, hvoraf (1919) besaaet med Rug 115 ha, Byg 35, Havre 255, Blandsæd til Modenhed 61, Kartofler 55, Foderroer 118; Brak udgjorde 18 ha, Grønfoder og Græsning 706, Haver o. l. 8, Tørvemoser 17, Skov 28, Heder og Lyngbakker 148, Klit-arealer og Stenmarker 3, Vandararealer 14. Kreatur-

hold (1923): 239 Heste, 1103 Stk. Hornkvæg (deraf 442 Køer), 15 Geder, 196 Faar, 975 Svin.

I Sognet Byerne: S-Onsild (13 Aarhuundrede Syn-der Othenshillæ, 1421 Sønder Wonsild) — 1/2 1921: 56 Gaarde og Huse med 238 Indb. med Kirke, Præstegaard, Skole (opf. 1914), Friskole (opf. 1919), Forsamlingshus (opf. 1909), Missionshus (opf. 1894), Alderdomshjem (opf. 1921; Plads til 3 Fam.), Brugsforen., Købmandshandel, Afholdshotel, Savværk og Trævarefabrik, Andelsmejeri (Sædagergaard; opr. 1888, ombygget 1923), Jernbane og Telegrafstation samt Postekspedition; Ulstrup (1414 Wlstrup). Sparrehuse, S.-Onsild Kær, Huse. Gaarde: Bukbjerggaard, Kongsvad Vandmølle (1414 Kongenwadtz mølle) med Andels- elektricitetsværk (anl. 1912).

Sønder-Onsild S., een Sognekommune med Annekset, har Tingsted i Hobro og hører under Rets- og Politikreds Hobro Købstad m. m., Randers Amtsstue- distrikt, Mariager Lægekreds, Hobro Skatte- og Vurderingskreds, Amtets 1. Folketingskreds, 1. Forligs- kreds og 4. Udskrivningskreds' 405. Lægd. Kirken til- hører Sognebeboerne.

ANDERSEN, ANDERS, Husmand,

Nr. Onsild Vestermark,

er født 5. 10. 1905. Forældre: Niels Andersen og Hustru Anine, f. Hansen. Anders Andersen er gift med Anna, f. Christensen i Svinning 25. 5. 1910. Forældre: Laurits Christensen og Hustru Marie, f. Andersen. I Ægteskabet er 5 Børn: Gunnar 20. 7. 1936, Rita 10. 7. 1940, Bodil 23. 8. 1944, Knud 29. 3. 1947 og Grete 11. 5. 1950. Anders Andersen købte i Juli 1934 Ejendommen Matr. Nr. 5h af fhv. Sognefoged Niels Jensen. Arealet er 9,2 ha og normal Besætning er 2 Køer, 2 Heste, 2 Søer, 13 Svin. Ejds. 25.000 Kr. Laden har Andersen bygget 1952.

ANDERSEN, NIELS MARINUS, Husmand,

Nr. Onsild,

er født i Nr. Onsild 3. 11. 1895. Forældre: Niels Kr. Andersen og Hustru Ane Margrethe, f. Jensen. Niels M. Andersen er gift med Dorthea Marie, f. Jakobsen i Haverslev 10. 8. 1883. Forældre: Jens Jakobsen og Hustru Maren Katrine, f. Jensen. Niels M. Andersen overtog i 1921 Ejendommen Matr. Nr. 4k efter sin Far. Ejendommen har i 3—4 Generationer været i Slægtens Eje. Arealet er 8 Tdr. Land og normal Besætning 3 Køer plus Opdræt og 1 So. Ejds. 22.000 Kr. Stuehuset er opført 1931, Kostald og Lade 1925.

BALLE, PETER PETERSEN, Gdr.,

»Vestergaard«, Onsild,

er født i Sdr. Onsild 19. 7. 1891. Forældre: Søren Petersen Balle og Hustru Dine Marie. Peter P. Balle er gift med Ane Kirstine, f. Balle i Sdr. Onsild 27. 3. 1892. Forældre: Ludvig Kr. Balle og Hustru Cecilie, f. Mathiasen. I Ægteskabet er 4 Børn: Mary 26. 10. 1916, Henry 7. 12. 1917, Svend Aage 23. 3. 1921 og Gerda 1. 11. 1923. Peter Balle overtog 1915—20 Gaarden Matr. Nr. 10a m. fl. efter sin Far. Gaarden har siden 1660 været i Slægtens Eje. Arealet er 70 Tdr. Land og normal Besætning 20 Køer plus Opdræt, 2 Heste, Traktor, 7 Søer og ca. 60 Svin. Ejds. 96.000 Kr. Kostalden er ombygget 1924, Stuehuset 1925, Lade, Svine- og Hestestald 1928 og Maskinhuset 1950.

BALLE, NIELS SØRENSEN, Gaardejer,

Ulstrup, Sdr. Onsild,

er født i Sognet 17. 8. 1898. Forældre Søren Jakobsen Balle og Hustru Christiane, f. Eriksen. Gaarden Matr. Nr. 2a ejes af 2 Brødre og 1 Søster som overtog den ca. 1940 efter deres Mor. Gaarden har gennem 5—6 Generationer været i Slægtens Eje. Arealet er 49 ha og normal Besætning 24 Køer plus Opdræt, 6 Heste, 8 Søer og 50 Svin. Ejds. 81.000 Kr. Stuehuset er ældre, Laden opført 1912, Ko- og Hestestald 1913 og Svinehuset 1915.

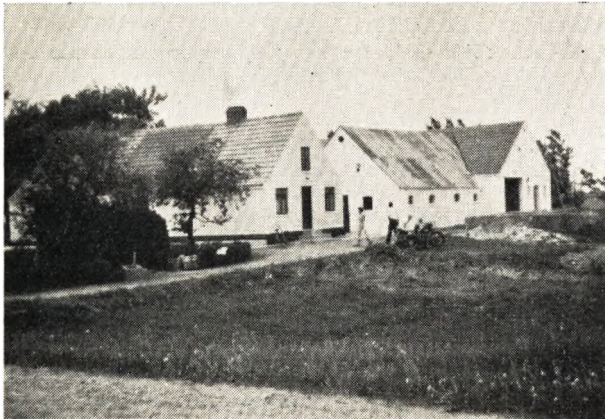

CHRISTENSEN, INGEMANN, Husmand,
Sparehusene, Sdr. Onsild,

er født i Sognet 4. 7. 1900. Forældre: Peder Christensen og Hustru Ane, f. Jakobsen. Ingeman Christensen er gift med Gerda Marie, f. Christensen i Sjørring pr. Onsild 29. 1. 1906. Forældre: Niels Christensen og Hustru Karoline, f. Andersen. I Ægteskabet er 4 Børn: Aage og Lilly 16. 5. 1932, Henning 2. 1. 1941 og Inga 27. 11. 1945. Ingemann Christensen overtog 1. 10. 1929 Gaarden Matr. Nr. 41 m. fl. efter sin Far, der byggede den 1886. Arealet er 17 Tdr. Land, hvoraf Christensen har tilkøbt de 7 Tdr. Land. Normal Besætning er 5 Køer plus Opdræt, 2 Heste og 12 Svin. Ejdisk. 20.000 Kr. Bygningerne er opført 1886 paa nær Laden som er bygget 1949 Høsehuse 1946 og Maskinhuset 1956. Siden 1943 har Christensen været Formand for Sdr. og Nr. Onsild Sygekasse og siden 1937 Tromlefører.



CHRISTENSEN, KRISTIAN EIGILD, Husmand,
»Hesdalskær«, Sdr. Onsild,

er født i Thostrup 22. 12. 1930. Forældre: Peter Johannes Christensen og Hustru Elna Kirstine, f. Christensen. Kr. Eigild Christensen er gift med Anna Margrethe, f. Thostrup i Stenild pr. Hobro 7. 1. 1934. Forældre: Jens Peter Thostrup og Hustru Karen Kirstine, f. Qvortrup. I Ægteskabet er 2 Børn: Kirsten Merethe 19. 4. 1955 og Anette 16. 4. 1957. Kr. Eigild Christensen købte 1. 4. 1955 Gaarden af Marinus Andersens Enke, som havde ejet den ca. 30 Aar. Arealet er 17½ Td. Land Mark og 5 Tdr. Land Eng, hvoraf Christensen

har tilkøbt 10 Tdr. Land. Normal Besætning er 7 Køer plus Opdræt, 2 Heste, 8 Søer og 10 Svin. Ejdisk. 29.000 Kr. Bygningerne er opført 1916, dog er Laden tilbygget 1953.

CHRISTENSEN, MARKUS, Gaardejer,
Nr. Onsild,

er født samme Sted 31. 10. 1873. Forældre: Kresten Pedersen og Hustru Benedikte Marie, f. Markussen. Markus Christensen er gift med Andrea Kristine, f. Nielsen i Valsgaard 1. 7. 1870. Forældre: Jens Peter Christensen og Hustru Maren, f. Ollerstrup. I Ægteskabet er 5 Børn: Jens Peter 5. 9. 1896, Benedikte Marie 31. 1. 1900 og Kresten Peter 2. 5. 1904. Markus Christensen overtog i 1903 Ejendommen Matr. Nr. 8a efter sin Mor, men den har været i Slægtens Eje gennem 4 Generationer. Arealet er 53 Tdr. Land og normal Besætning 9 Køer plus Opdræt, 2 Heste og 7 Svin. Kostalden er opført 1895, Østerhuset 1908 og Laden 1915. Ejdisk. 35.000 Kr.

CHRISTENSEN, NIELS KNUDSEN, Gaardejer,
»Mølhøjgaard«, Onsild,

er født i Nr. Onsild 20. 12. 1917. Forældre: Søren Knudsen Christensen og Hustru Agnes, f. Fuglsang Nielsen. Niels Knudsen Christensen er gift med Molly Libach, f. Pedersen i Oue Sogn 28. 5. 1920. Forældre: Marinus Libach Pedersen og Hustru Anna, f. Haagen Jensen. I Ægteskabet er 2 Børn: Frits 3. 1. 1940 og Hugo 29. 8. 1946. Niels Knudsen Christensen overtog 1. 1. 1944 Ejendommen Matr. Nr. 3a efter sin Far, der havde ejet den siden 1. 12. 1934, men den har i 4 Generationer været i Slægtens Eje. Arealet er 33 ha og normal Besætning er 12 Køer plus Opdræt, Traktor og ca. 50 Svin. Ejdisk. 50.000 Kr. Bygningerne er opført 1863—65, Staldbygningen dog først 1943.

CHRISTIANSEN, JENS LAURITS, Gaardejer,
Sdr. Onsild,

er født i Sognet 3. 5. 1894. Forældre: Kresten Jensen Christiansen og Hustru Jensine, f. Christensen. Jens L. Christiansen er gift med Anna Petrea, f. Christensen Ilsø i Nørbæk 3. 3. 1905. Forældre: Kristen Christensen Ilsø og Hustru Jensine, f. Bundgaard. I Ægteskabet er 3 Børn: Kresten 12. 7. 1929, Inga 9. 6. 1931 og Magnus 18. 1. 1934. Jens L. Christiansen overtog i 1924 Gaarden Matr. Nr. 7a m. fl. efter sin Mor, der havde ejet den siden 1912, men den har i ca. 300 Aar været i Slægtens Eje. Arealet er 53 Tdr. Land og normal Besætning 10 Køer plus Opdræt, 3 Heste, 8 Søer og 18 Svin.

FRANSEN, JØRGEN, Gaardejer,
»Langhøjgaard«,

er født i Sdr. Onsild 24. 4. 1907. Forældre: Frands Frandsen og Hustru Anna Marie, f. Pedersen. Jørgen Frandsen er gift med Magda, f. Nielsen i Mejby 4. 6. 1906. Forældre: Peter Nielsen og Hustru Anna, f. Ahm. I Ægteskabet er 1 Barn: Inger Merete 10. 12. 1943. Jørgen Frandsen købte 1. 10. 1952 Gaarden Matr. Nr. 8a m. fl. af sin Far, der havde ejet den siden 1906. Arealet er 55 Tdr. Land og normal Besætning 16 Køer plus Opdræt, 2 Heste, Traktor, 10 Søer og 30 Svin. Ejdisk.

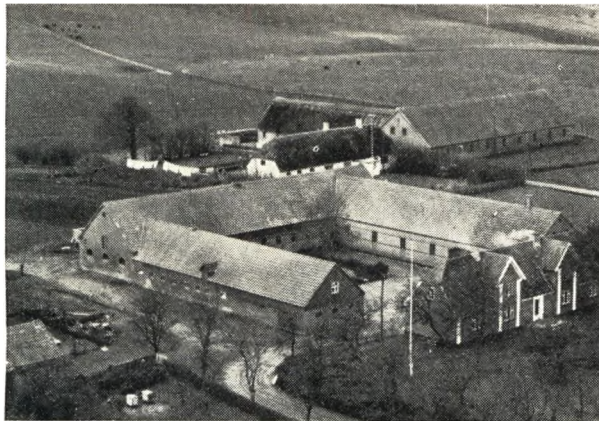

76.000 Kr. Stuehuset er ca. 200 Aar gammel, Lade og Kostald 1923, men i 1927 blev Bygningerne moderniserede. Fransens Far var fra 1921—50 Sogneraadsformand.

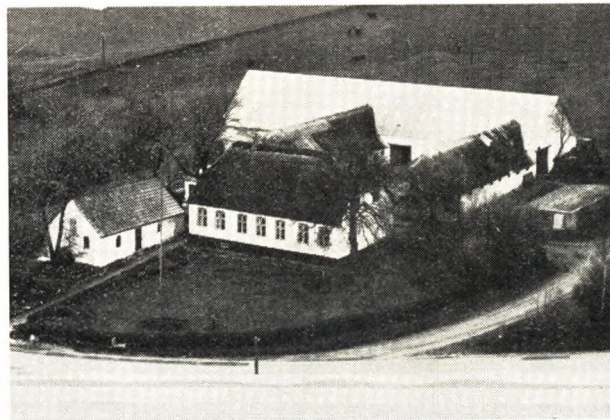

Matr. Nr. 1g m. fl. af sin Far, der havde ejet den i 50 Aar, men den har været i Slægtens Eje gennem 3 Generationer. Arealet er 50 Tdr. Land og normal Besætning 14 Køer plus Opdræt, 5 Heste, 3 Søer og 30 Svin. Bygningerne er opført for ca. 100 Aar siden, men i 1954 blev Kostalden tilbygget. Ejds. 60.000 Kr.



HEDEGAARD, NIELS FREDERIK, Gaardejer,
»Vestervang«, Onsild,

er født i Nørrebæk, Sønderbæk 1. 11. 1917. Forældre: Kresten Pedersen Hedegaard og Hustru Ingrid Eskildrine, f. Frederiksen. Niels Frederik Hedegaard er gift med Kirsten Marie, f. Bruun i Hvornum 19. 9. 1920. Forældre: Marius Bruun og Hustru Marie, f. Dahl. I Ægteskabet er 4 Børn: Poul 8. 12. 1944, Ruth 21. 6. 1946, Aage 15. 5. 1952 og Per 2. 7. 1957. Niels Hedegaard købte 1. 8. 1956 Gaarden Matr. Nr. 15a m. fl. af Niels Brunn. Tidligere Ejer har været Jens Norup i ca. 40 Aar. Arealet er 35 Tdr. Land og normal Besætning 10 Køer plus Opdræt, 2 Heste, 6 Søer og 18 Svin. Ejds. 21.000 Kr. Kostalden er opført ca. 1910 og de øvrige Bygninger senere.

HERMANSEN, ALFRED HØJGAARD, Gaardejer,
»Aalebækgaard«, Sdr. Onsild,
er født i Sognet 19. 11. 1912. Forældre: Herman Andreasen Hermansen og Hustru Bodil, f. Jensen Højgaard. Alfred Hermansen er gift med Ellen Margrethe, f. Andreasen i Møllerup 11. 5. 1924. Forældre: Niels Peter Andreasen og Hustru Marianne, f. Frandsen. Alfred Hermansen købte 1. 11. 1950 Ejendommen

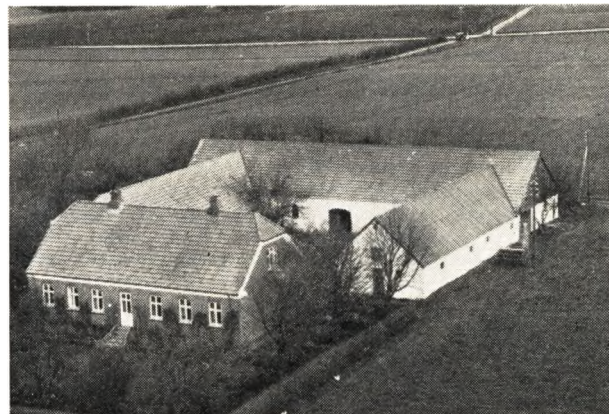

HERMANSEN, BIRGITTE, »Bækgaarden«,
Sdr. Onsild,

er født i Nr. Onsild 10. 8. 1876. Forældre: Jens Chr. Hermansen og Hustru Anne Katrine. I sit Ægteskab har Birgitte Hermansen 2 Børn: Andreas 10. 7. 1901 og Sofie 15. 11. 1905. Fru Hermansen har drevet Gaarden Matr. Nr. 16a m. fl. siden sin Mands Død 1937, men den har været i Slægtens Eje gennem 3 Generationer. Arealet er 26 Tdr. Land og normal Besætning 8 Køer plus Opdræt, 2 Heste og 5 Svin. Ejds. 46.000 Kr. Bygningerne er opført 1924—25.

HERMANSEN, GUNNAR, Gaardejer,
»Kærhave«, Sdr. Onsild,

er født i Nr. Onsild 21. 10. 1912. Forældre: Kristen Jensen Hermansen og Hustru Ane Katrine, f. Christensen. Gunnar Hermansen er gift med Rigmor, f. Abrahamsen i Vejle 13. 11. 1912. Forældre: Thomas Abrahamsen og Hustru Hansine, f. Laursen. I Ægteskabet er 3 Børn: Sigrid 6. 11. 1937, Grethe 21. 11. 1939 og Christen 11. 8. 1942. Gunnar Hermansen købte 20. 10. 1939 Gaarden Matr. Nr. 21 m. fl. af P. Lykkegaard, der havde ejet den siden 1901. Arealet er 14 Tdr.

Land og normal Besætning 5 Køer plus Opdræt, 2 Heste, 1 So og 3 Svin. Ejds. 18.000 Kr. Stuehuset er opført 1914, Lade og Kostald ca. 1901.



HERMANSEN, JENS CHRISTIAN, Husmand,
»Søndervang«, Onsild,

er født i Nr. Onsild 20. 10. 1910. Forældre: Herman Andreasen Hermansen og Hustru Bodil, f. Jensen Højgaard. Jens Chr. Hermansen er gift med Lilly Antonette, f. Sørensen i Nørbæk 8. 6. 1919. Forældre: Anton Sørensen og Hustru Jensine Johanne. I Ægteskabet er 1 Barn: Kaj Willy 25. 9. 1942. Jens Chr. Hermansen opførte i 1940 Ejendommen Matr. Nr. 17. Arealet er 27 Tdr. Land, hvoraf 7 Tdr. Land er Eng. Normal Besætning er 8 Køer plus Opdræt, 2 Heste, 4 Søer og 15 Svin. Ejds. 33.000 Kr. Jorden er i 1940 udstykket fra »Aalebækgaard«.

HERMANSEN, PEDER HØJGAARD, Gaardejer,
»Korsagergaard«, Sdr. Onsild,

er født i Nr. Onsild 11. 1. 1883. Forældre: Jens Chr. Hermansen og Hustru Ane Katrine, f. Jensen. Peder Hermansen overtog 20. 4. 1929 Gaarden Matr. Nr. 12a m. fl. efter sin Farbror Kristian Hermansen, der havde ejet den i 60 Aar og overtaget den efter sin Far Herman Andreasen. Gaarden har i 8 Generationer været i Slægtens Eje. Arealet er 44 ha og normal Besætning 20 Køer plus Opdræt, 7 Heste og 20 Svin. Ejds. 77.000 Kr. Kostalden er ombygget 1914, Laden 1930, men de er siden nedbrændt i 1948, men opbyggede samme Aar.

HVIID, NIELS THOMSEN, Gaardejer,
»Rævbaksgaard«, Onsild,

er født i Nr. Onsild 25. 7. 1902. Forældre: Jakob Hviid og Hustru Laura, f. Christiansen. Niels Hviid er gift med Maren Jensine, f. Henriksen i Nr. Onsild 20. 5. 1900. Forældre: Kresten Henriksen og Hustru Christiane, f. Jensen. I Ægteskabet er 5 Børn: Ninna 14. 5. 1925, Krista 14. 3. 1927, Svend Aage 11. 3. 1929, Edith 22. 9. 1930 og Henning 22. 3. 1933. Niels Thomsen Hviid købte 1. 3. 1924 Gaarden Matr. Nr. 4f m. fl. af sin Sviogerfar Kresten Henriksen. Gaarden har siden 1864 været i Slægtens Eje. Arealet er 24½ ha og normal Besætning 12 Køer plus Opdræt, 2 Heste, 2 Søer og 24 Svin. Ejds. 43.000 Kr. Stuehuset er opført 1909, Kostalden 1912, men udvidet 1925 og 1936.

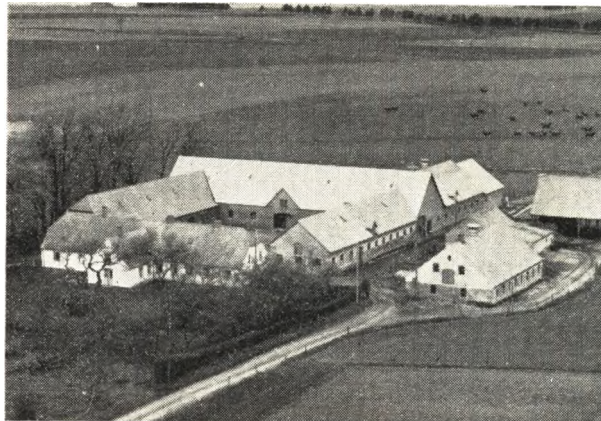

HØJGAARD, KRESTEN PEDERSEN, Gaardejer,
»Mosegaard«, Onsild,

er født i Sognet 1. 5. 1889. Forældre: Peter Jensen Højgaard og Hustru Kristine, f. Dorcius. Kresten Højgaard er gift med Martha, f. Jensen i Fausing 28. 12. 1888. Forældre: Søren Jensen og Hustru Karoline, f. Andersen. I Ægteskabet er 6 Børn: Emilie, Peter, Sofus, Agnes, Edith og Christian. Kresten Højgaard købte 17. 3. 1915 Gaarden Matr. Nr. 4a m. fl. af sin Mor, der købte den i 1911 og Højgaard var da Bestyrer indtil han overtog den. Arealet er 150 Tdr. Land, hvoraf Højgaard har tilkøbt 73 Tdr. Land. Normal Besætning er 40 Køer plus Opdræt, 5 Heste, Traktor og 90 Svin. Ejds. 123.000 Kr. Bygningerne er oprindeligt opført 1857, men Højgaard har ombygget Laden 1918, Maskinhus 1919, Hestestald, Karlekammer og Vognport 1921, Svinehuset 1925, Kostalden nyopført 1938 og den gamle Kostald blev da omforandret til Ungkreaturer. Højgaard har siden 1. 1. 1937 været Sognefoged i Sdr. Onsild.

HØJGAARD, PER BALLE, Gaardejer,
»Lille Bakbjerggaard«, Sdr. Onsild,

er født i Nr. Onsild 4. 4. 1890. Forældre: Jens Højgaard og Hustru Ane Marie, f. Balle. Per Balle Højgaard er gift med Maren Kirstine, f. Lakmann Nielsen i Døstrup 17. 3. 1898. Forældre: Kresten Lakmann Nielsen og Hustru Karen, f. Christensen. I Ægteskabet er 1 Barn: Anne Marie 24. 8. 1937. Per Højgaard købte 6. 2. 1922 Gaarden Matr. Nr. 16f m. fl. af Mogens Foldbod med et Areal paa 23 ha. Normal Besætning er 12 Køer plus Opdræt, 2 Heste, 3 Søer og 20 Svin. Ejds. 54.000 Kr. Kostalden er ombygget 1937 og Laden 1939.

HØJGAARD, PETER JENSEN, Gaardejer,
»Højgaard«,

er født i Sdr. Onsild 31. 3. 1916. Forældre: Kresten Pedersen Højgaard og Hustru Martha, f. Højgaard. Peter J. Højgaard er gift med Agnete, f. Høegh i Laasby 15. 4. 1919. Forældre: Peder Høegh og Hustru Kirstine, f. Christensen. I Ægteskabet er 2 Børn: Ruth 28. 3. 1955 og Kresten Stenn 21. 6. 1957. Peter Højgaard købte 13. 8. 1951 Gaarden Matr. Nr. 3a m. fl. af sin Farbror Niels Højgaard. Gaarden har i 5—6 Generationer været i Slægtens Eje. Arealet er 70 Tdr. Land og normal Besætning 23 Køer plus Opdræt. 3 Heste, Traktor, 10

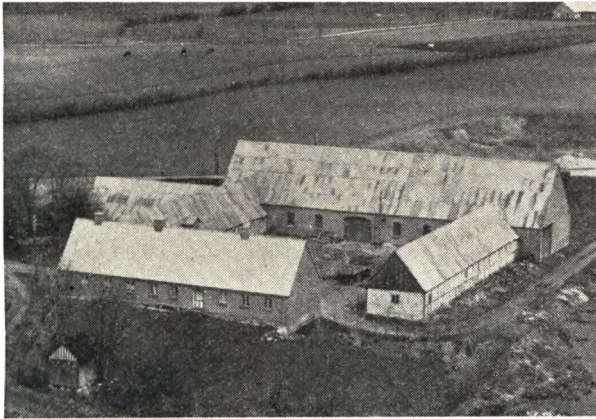

Søer og ca. 70 Svin. Ejds. 85.600 Kr. Hestestalden er ældre, mens Laden er opført 1953. Kostalden har Højgaard bygget 1956.

JENSEN, JENS MARIUS, Gaardejer,
»Stensbakgaard«, Sdr. Onsild,
er født i Sognet 3. 8. 1884. Forældre: Søren Jensen og Hustru Marie, f. Jensen. Jens M. Jensen er gift med Anna Margrethe, f. Jensen i Falslev 16. 8. 1889. Forældre: Poul Kristian Jensen og Hustru Kristine, f. Larsen. I Ægteskabet er 2 Børn: Inger Marie 13. 9. 1914 og Jens Kristian 1. 3. 1920. Jens Marius Jensen overtog ca. 1920 Gaarden Matr. Nr. 17 m. fl. efter sin Far. Arealet er 111 Tdr. Land, hvoraf Jensen har tilkøbt de 30 Tdr. Land. Normal Besætning er 30 Køer plus Opdræt, 2 Heste og Traktor. Alle Bygningerne har Jensen opført, Udbygningerne dog 1907.



JENSEN, SVEND AAGE, Gaardejer,
»Onsildgaard«,

er født i Skjern 1. 11. 1925. Forældre: Otto Jensen og Hustru Sørine, f. Sørensen. Svend Aage Jensen er gift med Karen, f. Pedersen i Hejling v. Hobro 5. 5. 1926. Forældre: Jens Pedersen og Hustru Elisabeth. I Ægteskabet er 3 Børn: Jette 31. 1. 1950, Ilse Kirstine 23. 3. 1953 og John Gunnar 5. 3. 1955. Svend Aage Jensen købte sammen med sin Svoger 15. 2. 1956 Gaarden af Jonas Nielsen med et Areal paa 160 Tdr. Land. Normal Besætning er 35 Køer plus Opdræt, 1 Hest, 2 Traktorer, 35 Søer og ca. 400 Svin. Ejds. 160.000 Kr.

KIRKETERP, CHRESTEN LAURSEN, Gaardejer,
»Kordamgaard«, Onsild,
er født i Nr. Onsild 16. 7. 1898. Forældre: Jens Laur- sen Kirketerp og Hustru Frederikke, f. Strate. Chr. L. Kirketerp er gift med Marie, f. Jensen i Hørvig 22. 11. 1897. Forældre: Poul Jensen og Hustru Laura, f. Niel- sen. I Ægteskabet er 4 Børn: Jens 26. 7. 1922, Evita 10. 2. 1928, Harry 8. 9. 1930 og Marius 17. 5. 1932. Chresten Kirketerp overtog i 1936 Gaarden Matr. Nr. 4a og 7a m. fl. efter sin Far, der havde ejet den siden 1896, men den har i mindst 7 Generationer været i Slægtens Eje. Arealet er 60 ha og normal Besætning 25 Køer plus Opdræt, 3 Heste, Traktor, 10 Søer og 30 Svin. Ejds. 130.000 Kr. Bygningerne er opført 1880 paa nær Kos- talden, som blev bygget 1928.

LASSEN, HARRY, ALFRED, Vognmand,
»Tholsvang«, Sdr. Onsild,
er født i Sognet 3. 9. 1912. Forældre: Lorens Lassen og Hustru Jensine, f. Sørensen. Harry A. Lassen er gift med Kristine Margrethe, f. Qvortrup i Hobro 24. 2. 1916. I Ægteskabet er 2 Børn: Anni 26. 11. 1939 og In- ge 25. 5. 1955. Harry Lassen byggede i 1950 Huset Matr. Nr. 15k. Arealet hertil er 1½ ha og Lassen har de sid- ste 7 Aar arbejdet som Vognmand foruden Landbru- get. Besætningen bestaar af 1 Ko plus Opdræt, 1 So, 4 Svin og 200 Høns. Grundskyld 11.000 Kr. Lassen fremstiller tillige Cementsten og arbejder endvidere hvor der er Brug for ham.

LASSEN, REGNAR HARRY, Husmand,
»Birkely«, Sparrehusene, Onsild,
er født i Sdr. Onsild 25. 3. 1911. Forældre: Lorens Las- sen og Hustru Jensine, f. Sørensen. Regnar Harry Las- sen er gift med Norma, f. Nielsen i Løvel 28. 6. 1934. Forældre: Kresten Lassen Nielsen. I Ægteskabet er 2 Børn: John Rudy 14. 9. 1952 og Frank Birger 23. 2. 1956. Regnar Lassen overtog i 1946 Ejendommen Matr. Nr. 24a efter sin Far, der havde ejet den siden 1905, men den har i 3 Generationer været i Slægtens Eje. Arealet er 15 Tdr. Land og normal Besætning 6 Køer plus Opdræt, 2 Heste, 1 Føl, 1 So og 15 Svin. Ejds. 20.000 Kr. Bygningerne er opført 1911—25.

LAURSEN, FOLMER VAGN, Gaardejer,
Damgaard, Onsild,
er født i Sdr. Onsild 9. 2. 1918. Forældre: Niels Laur- sen og Hustru Anine, f. Østergaard. Folmer Laursen er gift med Elsebeth, f. Vettendorf i Gedser 31. 3. 1922. Forældre: Peder Ejnar Vettendorf og Hustru Ella Ma- rie, f. Jørgensen. I Ægteskabet er 4 Børn: Niels 6. 3. 1951, Svend 21. 3. 1952, Lisbeth 3. 3. 1954 og Birgit 10. 4. 1956. Folmer Laursen købte 11. 11. 1948 Gaarden Matr. Nr. 6a m. fl. af sin Mor, men den har siden 1909 været i Slægtens Eje. Arealet er 53 ha og normal Be- sætning 20 Køer plus Opdræt, 3 Heste, Traktor, 8 Søer og 35 Svin. Ejds. 83.000 Kr. Laden er opført 1906 og Kostalden 1920.

LAURSEN, TAGE MICAEL, Gaardejer,
Onsild,
er født i Sognet 29. 9. 1909. Forældre: Niels Laursen og Hustru Anna, f. Østergaard. Tage M. Laursen er gift med Anna Rasmine Justa, f. Andersen i Svinning 19. 7. 1911. Forældre: Anders Andersen og Hustru Ka- ren, f. Martinsen. I Ægteskabet er 1 Barn: Aage 11. 4. 1946. Tage M. Laursen købte 15. 2. 1954 Gaarden Matr. Nr. 11a m. fl. af Sigfred Søndergaard, der havde ejet

den siden 1947. Peter Christensen »Ladekarl« har tidligere ejet Gaarden i ca. 20 Aar. Arealet er 20 Tdr. Land og normal Besætning 6 Køer plus Opdræt, 4 Søer og 10 Svin. Ejds. 23.000 Kr. Arealet har tidligere været 125 Tdr. Land og dens Navn var da »Vestergaard«.



MORTENSEN, GUNNAR, Gaardejer,
 »Elkærholm«, Sdr. Onsild,
 er født i Sognet 1. 4. 1923. Forældre: Peder Mortensen og Hustru Grethe Kathrine, f. Nielsen. Gunnar Mortensen er gift med Karen, f. Damgaard i Gudum 21. 12. 1926. Forældre: Peder Damgaard og Hustru Birthe Kristiane, f. Riis. I Ægteskabet er 2 Børn: Jette 18. 6. 1953 og Gert 12. 4. 1956. Gunnar Mortensen overtog i 1954 Gaarden Matr. Nr. 9b efter sin Far, der havde ejet den siden 1923, men den har gennem 4 Generationer været i Slægtens Eje. Arealet er 30 Tdr. Land og normal Besætning 8 Køer plus Opdræt, 2 Heste, 3 Søer og ca. 35 Svin. Ejds. 43.000 Kr. Bygningerne er opført 1944—45 efter Brand 20. 8. 1944. Bygningerne blev efter Branden flyttet nærmere til Kommunevejen.

NIELSEN, ANDERS PETER, Gaardejer,
 »Fuglsøgaard«,
 er født i Sdr. Onsild 2. 2. 1898. Forældre: Anders Nielsen og Hustru Else, f. Mortensen. Anders P. Nielsen er gift med Antonie, f. Eliassen i Horsens 28. 11. 1900. Forældre: Søren Jørgen Eliassen og Hustru Barbara, f. Nielsen. I Ægteskabet er 2 Børn: Gudrun 16. 12. 1925 og Svend Egon 17. 4. 1934. Anders P. Nielsen købte 1. 5. 1922 Gaarden Matr. Nr. 11b m. fl. af sin Far, der havde ejet den siden 1881. Arealet er i Dag 60 Tdr. Land, hvoraf Nielsen har tilkøbt 23 Tdr. Land i 1924 og ca. 18 Tdr. Land senere. Normal Besætning er 12—14 Køer plus Opdræt, 2 Heste, 2 Søer og ca. 40 Svin. Ejds. 38.000 Kr. Stuehus og Kostald er opført 1881, Laden 1924, Hestestald og Vognport 1933. Nielsen har i 6 Aar været Kommunekasserer og siden 1937 Medlem af Sogneraadet samt Formand for Sdr. Onsild Brugsforening.

NIELSEN, ANKER, Gaardejer,
 »Vadgaard«, Sdr. Onsild,
 er født i Sognet 21. 5. 1923. Forældre: Kresten Nielsen og Hustru Mine, f. Jakobsen. Anker Nielsen er gift med Else, f. Mortensen i Sdr. Onsild 19. 3. 1927. Forældre: Per Mortensen og Hustru Grethe, f. Nielsen. I Ægteskabet er 2 Børn: Lisbeth 2. 4. 1952 og Henning 22. 1. 1954. Anker Nielsen købte 21. 12. 1956 Gaarden



Matr. Nr. 7e m. fl. af sin Far, der havde ejet den siden 1921. Arealet er 60 Tdr. Land og normal Besætning 14 Køer plus Opdræt, Traktor og 20 Svin. Ejds. 60.000 Kr. Laden er opført 1919, Kostald og Stuehus 1920, Svinestalden 1934 og Maskinhuset 1953.

NIELSEN, ASGER, Gaardejer,
 »Højvang«, Sdr. Onsild,
 er født i Sdr. Onsild 2. 3. 1904. Forældre Peder Nielsen og Hustru Jensine, f. Back Pedersen. Asger Nielsen er gift med Signe, f. Christensen i Arnborg 7. 10. 1906. Forældre: Christen Christensen og Hustru Marie, f. Lundager. I Ægteskabet er 4 Børn: Birthe 24. 1. 1941, Bodil 16. 1. 1942, Per 17. 1. 1944 og Uffe 3. 9. 1945. Asger Nielsen købte 1. 10. 1940 Gaarden Matr. Nr. 13d m. fl. af sin Mor. Nielsen og hans Bror havde haft Gaarden i Forpagtning i 5 Aar før han overtog den. Nielsens Far havde ejet Gaarden siden 1906. Arealet er 112 Tdr. Land, hvoraf Nielsen har tilkøbt 12 Tdr. Land. Normal Besætning er 18 Køer plus Opdræt, 2 Heste, Traktor, og 70 Svin. Ejds. 85.000 Kr. Stuehus og Hestestald er opført 1906, Kostalden ombygget 1951, Laden opført 1952, Svinehuset 1945 og Hønhuset 1946.

NIELSEN, LAURITS BUNDGAARD, Husmand,
 Nr. Onsild Mk., Hobro,
 er født i Nr. Onsild 1. 7. 1894. Forældre: Niels Christian Nielsen og Hustru Marianne Kristine Frederikke, f. Christensen. Nielsens Svigersøn er Henning Vagn Knudsen, f. i Hobro 25. 5. 1924. Laurits Bundgaard Nielsen er gift med Annemarie, f. Pedersen i Hobro 21. 4. 1897. Forældre: Jørgen Pedersen og Hustru Maren, f. Nielsen. I Ægteskabet er 2 Børn: Ragnhild 12. 1. 1921 og Doris 11. 4. 1926. Laurits B. Nielsen overtog 11. 12. 1920 Ejendommen Matr. Nr. 33a efter sin Far, der havde ejet den i 10 Aar. Arealet er 16 Tdr. Land og normal Besætning 6 Køer plus Opdræt, 2 Heste, 2 Søer og ca. 10 Svin. Ejds. 24.000 Kr. Bygningerne er opført 1920 paa nær Staldbygningen som blev bygget 1928.

NIELSEN, NIELS, Gaardejer,
 Sdr. Onsild,
 er født i Brøndum 2. 5. 1898. Forældre: Anton Nielsen og Hustru Marianne, f. Mogensen. Niels Nielsen er gift med Dorte Kirstine Martine, f. Riisgaard Christensen i Svingelbjerg 6. 3. 1904. Forældre: Kresten Riisgaard Christensen og Hustru Jensine, f. Rasmussen. I Ægteskabet er 2 Børn: Lilly 17. 9. 1927 og Jens Kristian 6. 1. 1936. Niels Nielsen købte i 1926 Gaarden Matr. Nr.

le m. fl. af P. Højgaard Hermansen. Arealet er 16½ Td. Land, hvoraf Nielsen har tilkøbt de 4 Tdr. Land. Normal Besætning er 6 Køer plus Opdræt, 2 Heste og 17 Svin. Ejds. 26.000 Kr. Bygningerne er opført 1916, men i 1932 blev Laden tilbygget og Hønseshuset blev opført 1943.



NIELSEN, POUL AAQUIST, Husmand,
Nr. Onsild,

er født i Nørbæk 8. 12. 1919. Forældre: Josef Vilhelm Nielsen og Hustru Poula, f. Aaquist Damgaard. Poul Aaquist Nielsen er gift med Edith, f. Andersen i Læsten pr. Hammershøj 30. 10. 1927. Forældre: Marinus Andersen og Hustru Kaja, f. Møller. I Ægteskabet er 2 Børn: Jørgen 15. 11. 1952 og Benny 21. 4. 1956. Poul Aaquist Nielsen købte 1. 11. 1950 Gaarden Matr. Nr. 5d m. fl. af Kr. Nørregaard, der havde ejet den i 31 Aar. Arealet er 15 Tdr. Land, hvoraf Nielsen har tilkøbt de 5 Tdr. Land. Normal Besætning er 6 Køer plus Opdræt, 1 Hest, 3 Søer, 20 Svin og 165 Høns. Ejds. 22.000 Kr. Stuehuset og Kostalden har Nielsen bygget 1956.

NIELSEN, SØREN, Husmand,
»Bakkely«, Sparehusene, Sdr. Onsild,

er født i Sognet 8. 6. 1903. Forældre: Jakob Nielsen og Hustru Karen, f. Sørensen. Søren Nielsen er gift med Christiane, f. Lauritsen i Ilde pr. Broager 26. 2. 1907. Forældre: Chr. Lauritsen og Hustru Christine, f. Brix. I Ægteskabet er 3 Børn: Frede 29. 9. 1938, Helga 24. 8. 1941 og Villy 24. 6. 1946. Søren Nielsen overtog i 1937 Gaarden Matr. Nr. 28 efter sin Far, der havde ejet den siden 1903. Arealet er 12 Tdr. Land og normal Besætning 4 Køer plus Opdræt, 2 Heste og 7 Svin. Stuehuset er opført 1917, Udbygningerne 1924. I 1946 har Nielsen udvidet Laden og i 1937 blev der bygget Kvist paa Stuehuset.

PETERSEN, ANTON BJERREGAARD,
Maler, Nr. Onsild,

er født i Sognet 31. 1. 1902. Forældre: Martinus Jens Petersen, »Skrædder«, og Hustru Marie, f. Pedersen. Anthon Bjerregaard Petersen er gift med Kristine, f. Andersen i Assens pr. Mariager i Juni 1902. Forældre: Willum Andersen og Hustru Gertrud, f. Raj. I Ægteskabet er 4 Børn: Gunnar 14. 5. 1928, Inga 11. 11. 1929, Willum 24. 1. 1933 og Halfdan 21. 6. 1936. Anton Petersen købte 6. 2. 1929 Huset Matr. Nr. 38 m. fl. af Karl Nielsen, der overtog den efter Jens Knudsen, som hav-



de ejet den i 5 Aar. Huset er bygget ca. 1916 af Møllebygger Chr. Svendsen, der ogsaa opførte en Vindmølle som han igen nedrev ca. 6 Aar senere. Til Huset hører ½ Td. Land. Petersen har i ca. 15 Aar været Kirkebetjent. Baade Hr. og Fru Pedersen er faktisk uundværlige i Sognet, naar det gælder Fester og lign., da de begge overgaar hinanden i Madlavningens Kunst.

PETERSEN, BENGT MARIUS, Gaardejer,
»Holborghøjgaard«, Onsild,

er født i Nr. Onsild 19. 11. 1896. Forældre: Skak Rudolf Petersen og Hustru Mette Marie, f. Christensen. Bengt Marius Petersen er gift med Lydia Hansine, f. Jensen Løvegaard i Hammerhusene 22. 11. 1897. Forældre: Peter Chr. Jensen Løvegaard og Hustru Johanne, f. Nielsen. I Ægteskabet er 5 Børn: Egon Skak 21. 4. 1923, Fredlev Skak 29. 3. 1925, Inga Skak 12. 2. 1927, Pauli Skak 23. 3. 1929 og Lilly Skak 4. 4. 1932. Bengt Marius Petersen købte i 1922 Gaarden Matr. Nr. 10e m. fl. af sin Far, der havde ejet den siden 1893. Arealet er 51 Tdr. Ld. og normal Besætning er 18 Køer plus Opdræt, 3 Heste, 4 Søer og 40 Svin. Ejds. 78.000 Kr. Bygningerne er opført 1863, men Laden er tilbygget 1927 og Ko- og Svinestald 1935.

PETERSEN, HANS PETER, Gdr.,
»Onsildgaard«, Onsild,

er født i Hejring pr. Hobro 9. 4. 1928. Forældre: Jens Pedersen og Hustru Elisabeth, f. Mariger Jensen. Hans Peter Petersen købte 15. 2. 1956 sammen med sin Svoger Gaarden Matr. Nr. 5m af Jonas Nielsen. Gaarden har tidligere i ca. 200 Aar været i Slægten Niels Jensens Eje. Arealet er 169 Tdr. Ld. og normal Besætning 33 Køer plus Opdræt, 1 Hest, 2 Traktorer, 35 Søer og 400 Svin. Ejds. 160.000 Kr. Bygningerne er opført 1895 efter Brand paa nær Kostalden, som blev bygget 1942.

PEDERSEN, JØRGEN, Gdr., »Højmosegaard«,
(Apotekergaarden), Nr. Onsild,

er født i Nr. Onsild 27. 11. 1915. Forældre: Jens Kr. Pedersen og Hustru Mette, f. Hansen. Jørgen Pedersen overtog 1. 11. 1957 Gaarden Matr. Nr. 6d m. fl. efter sin Far, der havde ejet den siden 1. 4. 1913. Arealet er 70 Tdr. Ld. og normal Besætning 18 Køer plus Opdræt, 2 Heste, Traktor, 5 Søer og 50 Svin. Ejds. 67.000 Kr. Stuehuset er opført 1880, østre Hus 1913, vestre Hus 1957, Kostalden 1931, Laden 1917, Hestestalden 1953 og Svinestalden 1956.

QVORTRUP, OLUF, Gdr., »Bakkebo«,
 Sparehusene, Sdr. Onsild,
 er født i Sognet 1. 2. 1923. Forældre: Anders Qvortrup og Hustru Kristine, f. Sørensen. Oluf Qvortrup er gift med Martha, f. Hundebøll i Kærbæk pr. Ansager 27. 7. 1923. Forældre: Kristian Hundebøll og Hustru Hansine, f. Christiansen. I Ægteskabet er 3 Børn: Anders 8. 11. 1949, Hans Kurt 23. 8. 1951 og Poula 7. 4. 1954. Oluf Qvortrup købte 1. 1. 1948 Gaarden Matr. Nr. 30a m. fl. af sin Mor, men den har i 4 Generationer været i Slægtens Eje. Arealet er 38 Tdr. Ld., hvoraf Qvortrup har tilkøbt 9½ Tdr. Ld. Normal Besætning er 16 Køer plus Opdræt, Traktor, 4 Søer og 30 Svin. Ejds. 48.000 Kr. Laden er opført ca. 1910, Kostalden 1920, Stuehus og Vognport 1930.

RASMUSSEN, VIKTOR, Husmand,
 »Ormhøj«, Onsild,
 er født i Sdr. Onsild 8. 11. 1909. Forældre: Christen Rasmussen og Hustru Laura, f. Christensen. Viktor Rasmussen er gift med Sørine, f. Mikkelsen i Ø. Tørslev 29. 1. 1909. Forældre: Anders Micael Mikkelsen og Hustru Rasmine, f. Klausen. I Ægteskabet er 2 Børn: Chresten 27. 9. 1935 og Minna 22. 2. 1937. Viktor Rasmussen købte 1. 11. 1934 Ejendommen Matr. Nr. 1m m. fl. af Jens Peter Jensen, der havde ejet den siden 1916. Arealet er 20 Tdr. Ld., hvoraf Rasmussen har tilkøbt 2 Tdr. Ld. Normal Besætning er 7 Køer plus Opdræt, 2 Heste, 3 Søer og 20 Svin. Bygningerne er opført 1916, men Hestestalden tilbygget 1934.

SALLING, CHRESTEN, Gdr.,
 »Hohøjgaard«, Hobro,
 er født i Nr. Onsild 16. 12. 1906. Forældre: Peder Salling og Hustru Nielsine, f. Sloth. Chresten Salling er gift med Astrid Marie, f. Andersen i Vebbestrup 3. 11. 1911. Forældre: Chresten Andersen og Hustru Frederikke, f. Ibsen. I Ægteskabet er 3 Børn: Birgit 17. 6. 1936, Ingelise 29. 10. 1941 og Gunnar 25. 10. 1945. Chresten Salling overtog Gaarden 1. 9. 1942 efter sin Far, der havde ejet den siden 1904. Arealet er 40 Tdr. Ld. og Matr. Nr. 15d og 9f m. fl. Normal Besætning er 10 Køer plus Opdræt, 2 Heste, 6 Søer og 10 Svin. Ejds. 55.000 Kr. Bygningerne er opført 1932 efter Brand paa nær Stuehuset.

STØTTRUP, CHRISTIAN, Gdr.,
 »Kæragergaard«,
 er født i Sdr. Onsild 28. 5. 1914. Forældre: Rasmus Støttrup og Hustru Else, f. Nielsen. Christian Støttrup købte 1. 11. 1956 Gaarden Matr. Nr. 8k m. fl. af sin Far, der havde ejet den siden 1913. Arealet er 68 Tdr. Ld. og normal Besætning 15 Køer plus Opdræt, Traktor og 60 Svin. Ejds. 48.000 Kr. Bygningerne er opført af Støttrups Far 1913, Hestestalden dog 1925, Svinestalden 1930, Hønsehuset 1942 og Laden blev i 1950 tilbygget med 25 Alen.

SØRENSEN, MARIUS, Gdr.,
 »Bentshøj«, Onsild,
 er født i St. Astrup 1. 2. 1898. Forældre: Niels Martinus Sørensen og Hustru Kristine, f. Christensen. Marius Sørensen er gift med Anne Josefine, f. Jensen i Rold 19. 5. 1899. Forældre: Laurits Jensen og Hustru Eline, f. Jespersen. I Ægteskabet er 3 Børn: Elin 21. 1. 1920, Eigil 2. 5. 1923 og Lillian 14. 5. 1935. Marius Sørensen købte 1. 9. 1928 Gaarden Matr. Nr. 12b m. fl. af Jens Skafte Jensen med et Areal paa 17 ha. Normal



Besætning er 10 Køer plus Opdræt, 2—4 Heste, 6 Søer og 10 Svin. Ejds. 32.000 Kr. Bygningerne er opført ca. 1867 paa nær Stalden, som er opført 1937 og Laden ombygget 1930.

THORUP, CARL OVE, Gdr.,
 »Holmslyst«, Sdr. Onsild,
 er født i Sdr. Onsild 17. 2. 1922. Forældre: Søren Thorup og Hustru Mette Marie, f. Pallesen. Carl Ove Thorup er gift med Karen, f. Møller i Linnum 4. 12. 1927. Forældre: Kresten Møller og Hustru Minna, f. Ladefoged. I Ægteskabet er 2 Børn: Kurt 8. 12. 1945 og Ib 13. 10. 1948. Carl Ove Thorup købte 15. 4. 1953 Gaarden Matr. Nr. 8e m. fl. af sin Far, der havde ejet den siden 1922. Arealet er 47 Tdr. Ld. og normal Besætning 10 Køer plus Opdræt, 2 Heste, 2 Søer og 16 Svin. Ejds. 35.000 Kr. Bygningerne er opført 1922, Laden dog tilbygget 1934.

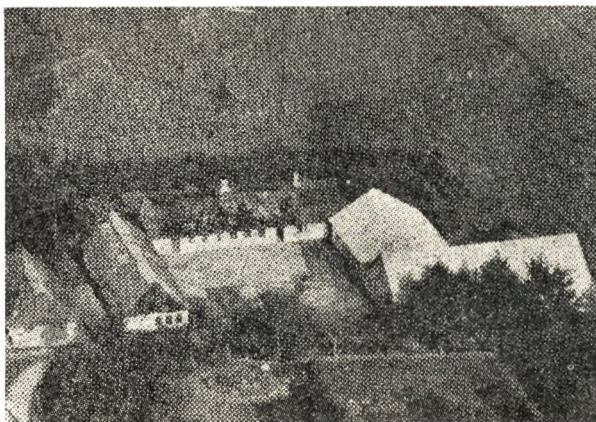

VESTERGAARD, SVEND, Gdr.,
 »Grønlund«, Nr. Onsild,
 er født i Karleby 18. 4. 1922. Forældre: Kristen Christensen Vestergaard og Hustru Nielsine Kristine, f. Justesen. Svend Vestergaard er gift med Dagny, f. Vestergaard Christensen i Døstrup 24. 12. 1924. Forældre: Peter Christensen og Hustru Emma Sofie, f. Vestergaard. I Ægteskabet er 4 Børn: Jens 10. 10. 1947, Niels 8. 4. 1950, Else 8. 4. 1951 og Kresten 15. 3. 1957. Svend Vestergaard købte 1. 4. 1952 Gaarden Matr. Nr. 8e m.

fl. af sin Mor. Gaarden har siden 1924 været i Slægtens Eje. Arealet er 36 Tdr. Ld. og normal Besætning 1 Ko, Traktor, 12 Søer og 125 Svin. Ejds. 40.000 Kr. Laden er opført 1941 og Kostalden 1942.

THOUGAARD, OLAV STEEN, Gdr.,

»Dorsævlund«, Onsild, er født i Sdr. Onsild 25. 6. 1934. Forældre: Peder Thouggaard og Hustru Anna, f. Bundgaard. Olav Steen Thouggaard er gift med Sonja, f. Jensen i Ø. Hurup 29. 8. 1936. Forældre: Jens Jensen og Hustru Ester, f. Eskildsen. I Ægteskabet er 1 Barn: Søren Ole 24. 4. 1957. Fru Thouggaard arvede Gaarden efter sin Far i 1955, der havde ejet den siden 1909. Gaarden Matr. Nr. 9a m. fl. har i ca. 200 Aar været i Slægtens Eje. Arealet

er 60 Tdr. Ld. og normal Besætning 16 Køer plus Opdræt, Traktor, 8 Søer og 35 Svin. Ejds. 74.000 Kr. Stuehuset er ældre, Kostalden opført 1912, Laden 1927, mens Høsehøuset er bygget 1956.

TOLSTRUP, MARTIN CHRISTIAN OTTO, Lmd.,

»Damborggaard«, Nr. Onsild, er født i Asferg 21. 12. 1920. Forældre: Peter Petersen Tolstrup og Hustru Karen Emilie, f. Pallesen. Martin Chr. Otto Tolstrup købte 3. 2. 1953 Ejendommen Matr. Nr. 23 m. fl. af Kr. Ricard Pedersen, der ejede den i 3 Aar. Michael Skak Pedersen har tidligere ejet den i ca. 25 Aar. Arealet er 28 Tdr. Ld. og normal Besætning 15 Kvier, 2 Heste, 4 Søer og 80 Svin. Ejds. 36.000 Kr.

HEM SOGN

(Hem-Seem Kommune)

omgives af Annekset Seem, Mariager Landsogn og Svenstrup Sogn med dets Enklaver samt Nørhald Hrd. (Gassum S.) og Gerlev Hrd. (Kærby og Gerlev S.), fra hvilke Herreder det skilles ved Kastbjerg Aa. Kirken ligger c. 5 km SØ. for Mariager. De højtliggende, bakkede Jorder (højeste Punk Sølehøj, 116 m; Møgelhøj, 100 m) er overvejende sandmuldede, med en Del Eng og Tørveskær samt Skov (Kellerup Sk., Hem Sk., Skrødstrup Sk.).

Befolkning i 1921: 493 (1801: 303, 1850: 416, 1901: 428), boende i 105 Gaarde og Huse. Det saml. Hartk. (1905): 151 Td.; 36 Gaarde med 132 og 59 Huse med 18, forsk. Lodder med 1 Td. Hartk., samt 5 jordløse Huse. Ejds. (1924): 1478, deraf Jordv.: 779. Areal: 1835 ha, hvoraf (1919) besaaet med Rug 108 ha, Byg 19, Havre 200, Blands. til Modenhed 55, Kartofler 36, Foderroer 115; Brak udgjorde 79 ha, Grønfoder og Græsning 461, Haver o. l. 9, Skov 486, Heder og Lyngbakker 247, Vandar. 2. Kreaturhold (1923): 166 Heste, 755 Stk. Hornkv. (deraf 367 Køer), 20 Geder, 211 Faar, 674 Svin.

I Sognet Byerne: Hem (1334 Høøm) med Kirke, Præstegaard Skole (opf. 1910), Forsamlingshus og Vandværk; Skrødstrup (1334 Skrozstørp) med Skole, Forsamlingshus, Missionshus (opf. 1897) og Ml. Saml. af Gde og Hse: Skrødstrup Huse, Kvotrupgde (1608 Kuortrup, 16. Aarh. Kortrup), Kaldalge. Gaarde: Tornholt: 4,8 Td. H., Ejds. 143, Jordv. 50; c. 225 ha, deraf Ager 22, Eng 3, Skov 195. Kielstruplund (1688 Kielstrup

Lund), Skovfogedgd., Kærby Vasehus (1688 Waasehuset). Ved Kærbybro et Andelsmejeri (opr. 1897) og Brugsforen.

Hem S., een Sognekommune med Annekset, har Tingsted i Mariager og hører under Retskr. Mariager Kbst. m. m., Politikreds. Mariager Kbst. m. m. (Hadsund), Randers Amtstuedistr., Mariager Lægekr., Høbro Skatte- og Vurderingskr., Amtets 1. Folketingskr., 2. Forligskr. og 4. Udskrivningskr.' 411. Lægd. Kirken er selvejende (fra 1921).

Kirken bestaar af Kor og Skib, Taarn mod V. og Vaabenhus mod S. Kor og Skib er fra romansk Tid af Granitkvadre paa Sokkel med Skraakant. Eet Vindue (tilmuret) og Syddøren, med udhugget Baandsløjfe paa Overliggeren og snoede Søjler, er bevarede. Dele af Nordportalen findes dels ved Kirken, dels indsat i Ladebygningen paa Kellerup. Paa Koret en Kvader med udhugne Dyrefigurer. Kirken største Mærkværdighed er, at den har haft oprindeligt Vesttaarn, hvis endnu staaende Underdel er i Skibets Bredde, medens Overdelens Nord- og Sydmur, der bæres af to Gjordbuer, var trukket et Stykke ind. Taarnrummet staaer ved to Arkadebuer med Midtpille i Forbindelse med Skibet. Taarnet gamle Overdel er forlængst erstattet med en anden, der kun spænder over Underbygningens søndre Del. Paa Taarnets Vestmur staaer: NIS. 1766. Vaabenhuset er væsentlig af Kvadre fra Taarnet. Koret er overhjulvet i den senere Middelalder. Ny Altertavle med Maleri af Mogens Gad (Christus

velsigner Børnene) og Ramme efter Tegn. af Arkt. Carl Lundqvist. Prædikestolen er ny. Den gotiske Altarkalk er skænket af Johs. Harthbo og Hustru, vistnok fra det 16. Aarh. Romansk Granitfont med glat Kumme. I Skibet Epitafium, paa hvis tomme Indskrifttavle en Kisteplyade over Anne Nielsdatter Benderup, Datter af Niels Mauritzen til Kvotrup, død 1595 paa Dronningborg. I Vaabenhusets Mur en romansk Ligsten med et Kors. En tidligere Altersten med Helgengrav og Relikviekapsel er for Aar tilbage fundet i Taarnets øvre Mur (nu forsvundet). En Messehagel fra 1801 er nu i Randers Museum.

Kvotrup (Kaathorp, ogsaa Kortrup) var fordum en Adelsgaard, der 1483 ejedes af Jørgen Povlsen, 1488 og 1490 af Jep Povlsen, Væbner, der 1488 af Kongen fik Frihed til Korterupgd., 1525 af hans Søn Mourids Jepsen, af hvis Sønner Jørgen Mouridsen til K. faldt 1565 ved Svartea, medens Niels Mouridsen døde 1605 som sidste Mand af sin Slægt (Benderup). Sidstes Datter Else havde 1580 paa K. Bryllup med Chrf. Lauridsen Seefeld, død 1612. En Søster Jfr. Anne Nielsdatter, død 1593, ligger begr. i Hem Kirke. Chrf. Seefeldt Børn arvede K., men Jørg. Seefeld solgte 1631 sin Part til Broderen Viffert S., hvis Broder Enevold S. 1633 solgte Gaarden til sin Svoger Axel Urne, der 1638 skrev sig til K. (36 Td. H.); efter ham (død 1653) overtoges K. af Panthaveren Anker Povlsen i Randers, der solgte den til Grev Mogens Friis, som mageskiftede den til

Kongen, af hvem den (9 Td. H.) 1665 blev tilskødet Konsumptionsforv. i Kbhvn. Ludvig Lorensen m. fl. Hans Enke Elisab. v. Dort (død 1698), der 1679 havde faaet Livsbrev paa den, afstod den 1692 til sin Søn Nicolai Lorensen. 1682 siges, at den efter 1662 med Urette er blevet anset for en Sædedgd. 1790 var den delt i 2 ligestore Selvejergaarde. I Kæret har man for faa Aar siden ved Tørvegravning fundet Pilotering, der mentes at stamme fra et Skibsbro- eller Havneanlæg.

I Skrødstrup har ligget en Hovedgaard, thi 1334 nævnes Anders Jonsen af »Skroztørp«. Han fik s. A. tilskødet en Hovedgd. i Hem (»Høøm«) af Peder Brun, som havde faaet Skøde paa den af Palm Aagesen.

Ved Hem findes en hellig Kilde, Skt. Hans Kilde.

Der kendes i Sognet, især i dets vestl. Halvdel samt mod N., adskillige Gravhøje, mindst 75; mange af dem er dog nu mere eller mindre forstyrrede. Under Hem er fredl. 10 Høje, deribl. N. for Byen Uglehøj og 2 umiddelbart ved hinanden liggende Høje, V. for Byen Enhøj ved Enhøjsminde, Fellinghøj samt den meget store og smukke Møgelhøj og straks ved den endnu en Høj. Ogsaa i Skrødstrup Skov ses en Del Gravhøje, væsentlig liggende i en Stribe; flere af dem er velbevarede.

Hem og Seem var tidligere et eget Pastorat, men blev ved Reskr. af 23. Februar 1684 forenede med Mariager, indtil de atter 1808 (Reskr. af 26. August 1803) blev eet Pastorat.

SEEM SOGN

(Hem-Seem Kommune)

Anneks til Hem, omgives af dette, Mariager Landsogn og Falslev Sogn samt Gerlev Hrd. (Vindblæs, Kastbjærg, Enslev og Gerlev S.), fra hvilket det delvis skilles ved Kastbjærg Aa. Kirken ligger c. 7 km ØSØ. for Mariager. De højtliggende, stærkt bakkede Jorder (Brunhøje, 62 m; Møgelhøj) er sandede og sandmuldede, med betydelige Engstrækninger med Tørveskær. En Del Plantage (Maagaard Pl., anlagt 1902, 56 ha, deraf tilpl. 36; Klosterhøj Pl., anlagt 1920, 113 ha, deraf tilpl. 31).

Befolkning i 1921: 311 (1801: 149, 1850: 208, 1901: 250), boende i 68 Gaarde og Huse. Det saml. Hartk. (1905): 75 Td.; 16 Gaarde med 62 og 45 Huse med 13 Td. Hartk. Ejds. (1924): deraf Jordv.: 468. Areal: 1326 ha, hvoraf

(1919) besaaet med Rug 73, Byg 19, Havre 130, Blands. til Modenhed 33, Kartofler 37, Foderroer 73; Brak udgjorde 51 ha, Grønfoder og Græsning 305, Haver o. l. 5, Tørvemoser 2, Skov 142, Heder og Lyngbakker 438, Vandar. 4. Kreaturhold (1923): 125 Heste, 459 Stk. Hornkv. (deraf 243 Køer), 19 Geder, 121 Faar, 401 Svin.

I Sognet Byerne: Seem (Sem; 1415 Sem) med Kirke, Forsamlingshus og Vandværk (priv.); Edderup (1366 Ebdrup). Grove, Gaarde og Huse, med Skole. En Gaard i Edderup: 10,5 Td. H., Ejds. 110, deraf Skoven 13, Jordv. 67, deraf Skoven 5; c. 244 ha, deraf Ager 62, Eng 17, Skov 77, Hede 83.

Seem S., een Sognekommune med Hovedsognet, har s. Tingsted og hører under de s. Kredse som dette,

samt 4. Udskrivningskr.' 412. Lægd. Kirken ejes af 3 Tiendejere.

Kirken bestaar af Kor og Skib, Taarn mod V. og Vaabenhus mod N. Kor og Skib er fra romansk Tid af Granitkvadre paa Sokkel med Skraakant. Norddøren er bevaret; et Par Vinduer i Koret spores. I Koret er i den sen. Middelald. indbygget en Hvælving, paa hvilken i 1880erne fandtes to malede Figurer (nu overhvidtede). Taarn og Vaabenhus er opf. i 18. Aarh. af Kvadre fra Skibets Vestgavl af røde Munkesten. Det hvælvede Taarnrum har Spidsbue ind til Skibet. Altertavle, med et Maleri fra 1901 (Kopi af C. Bloch: Opstandelsen), og Prædikestol fra Slutn. af 17. Aarh. Romansk Granitfont med glat Kumme. Gravsten i Kirkens Gulv over Christen Christensen Kremer af Edderup, død 1736. Et middelalderligt Røggelsekar opbevares nu i den hist. Saml. i Randers.

Edderup synes at være det »Ebdrup« i Onsild Hrd., hvori Glenstrup Kloster 1366-1427 ejede en Del Gaar-

ANDERSEN, CHR., Gdr., »Faldsagergaard«, Hem, Mariager, er født samme Sted 23. 8. 1905. Forældre: Lars Andersen og Hustru Eline, f. Jensen Vase. Chr. Andersen er gift med Inger, f. Rousing i Gimming 4. 12. 1909. Forældre: Niels Rousing og Hustru Kirsten, f. Christiansen. I Ægteskabet er 6 Børn: Ellen Kirstine 3. 9. 1934, Lars 9. 1. 1936, Grethe 2. 5. 1938, Knud 3. 3. 1940, Kirsten 22. 9. 1941 og Birte 14. 8. 1944. Chr. Andersen overtog 1. 1. 1934 Gaarden Matr. Nr. 9a m. fl. efter sin Far, der havde ejet den siden ca. 1899 og da overtaget den efter sin Far. Arealet er 100 Tdr. Ld. og normal Besætning 35 Køer plus Opdræt, 10 Søer, 60 Svin, 2 Heste, Føl og Traktor. Stuehuset er opført 1846, Laden 1899, Svine- og Kostald 1928, Hestestald 1944, Staklade og Maskinhus 1935. Ejdsksk. 130.000 Kr. Arealet har tidligere været mindre, idet der i 1899 blev lagt to Gaarde sammen.

ANDERSEN, GEORG, Gdr., Hem, Mariager, er født i Sognet 24. 3. 1914. Forældre: Chr. Andersen og Hustru Kristine, f. Søndergaard. Georg Andersen er gift med Esther, f. Knudsen i Aarhus 18. 2. 1916. Forældre: Ejnar Knudsen og Hustru Hansine, f. Andersen. I Ægteskabet er 3 Børn: Jytte 31. 7. 1945, Svend Aage og Knud Erik 22. 5. 1951. Georg Andersen købte i 1947 Ejendommen Matr. Nr. 61 af Aage Madsen, der havde ejet den 24 Aar og opført den. Arealet er 16 Tdr. Ld. og normal Besætning 7 Køer plus Opdræt, 1 So, 20 Svin og Traktor. Bygningerne er opført 1923, da Jorden blev udstykket fra »Enehøjsminde«. Ejdsksk. 25.000 Kr. Andersen har før i et halvt Aar ejet den Ejendom, som Lorentsen nu ejer.

ANDERSEN, OTTO CHR., Gdr., »Skovvang«, Hem Mk., Mariager, er født i Mariager Landsogn 5. 1. 1922. Forældre: Jens

de. I Byen var en Hovoedgaard, som 1366 ejedes af Bent i E., 1444 af Jens Ubbesen.

Ved Skellet mod Enslev, i Mosedrag S. for Aaen, ligger Voldstedet Ovsgaard (ogsaa kaldet Hovskov el. Tovskov), en 1,5 m høj, afrundet Banke (35×40 m) samt en mindre Banke S. derfor. Ved Nationalmuseets Undersøgelse 1893 viste der sig at være Rester af udstrakte Piloteringer og af en Bro i Retning af det faste Land i S. Af Bygningerne fandtes Lerklining og forbrændt Tømmer. Den ukendte Borg stammede fra senere Middelalder.

C. 40 Gravhøje kendes i Sognet, mest i dettes nordl. Halvdel. Næsten alt, hvad endnu er forholdsvis velbevaret, er fredl., nemlig: 2 Høje under Edderup Skovgaard, 5 Høje, deriblandt de 2 Klosterhøje) i Klosterhøj Plantage ved Edderup, samt nordl. for Seem 7 Høje; anseligst af disse sidste er den henv. 8 m høje Møgelhøj og en tæt ved denne liggende Høj af 4 m's Højde.

Ole Andersen og Hustru Kristine, f. Madsen. Otto Chr. Andersen er gift med Mary, f. Pedersen i Hem 18. 9. 1922. Forældre: Hans Pedersen og Hustru Dorthea. I Ægteskabet er 2 Børn: Kjeld 12. 6. 1949 og Jørgen 13. 10. 1953. Otto Chr. Andersen købte i 1956 Ejendommen Matr. Nr. 2c m. fl. af Kresten Hansen, der havde ejet den ca. 20 Aar. Arealet er 16 Tdr. Ld. og normal Besætning 5 Køer plus Opdræt, 2 Søer, 10 Svin og 2 Heste. Stuehuset er opført for ca. 25 Aar siden, Stalden ca. samtidig, mens Laden blev bygget for ca. 15 Aar siden. Ejdsksk. 16.000 Kr.



ANDERSEN, PEDER RAJ, Gdr., »Maagaard«, Sem, Mariager, er født i Falslev 18. 11. 1894. Forældre: Villum Andersen og Hustru Gertrud, f. Pedersen. Peder Raj Andersen er gift med Laura Marie, f. Hansen i Sorø 11. 3.

1903. Forældre: Jens Chr. Hansen og Hustru Vilhelmine Marie, f. Pedersen. I Ægteskabet er 4 Børn: Gudrun 10. 3. 1927, Esther 22. 7. 1929, Gert Villum 16. 4. 1934 og Eigild 24. 7. 1941. Peder Raj Andersen købte i 1925 Gaarden Matr. Nr. 10a m. fl. af sin Far, der havde ejet den siden 1903 og da købt den af Konsortiet Johansen, Vinter og Fogh. Arealet er 54 Tdr. Ld. i Dag, men det var før en gammel Fæstegaard paa 8 Tdr. Hartkorn. Der er blevet udstykket 2 Ejendomme herfra samt 30 Engparceller og en Skov paa ca. 100 Tdr. Ld. Fæsten ophørte i 1898, og Udstykningen fandt Sted i 1898—1903. Normal Besætning er 20 Køer plus Opdræt, 4 Søer, 40 Svin og Traktor. Stuehuset er opført 1930, Kostalden 1900, Laden 1917, mens Stalden er 124 Aar gammel, men siden omforandret. Ejdisk. 90.000 Kr. og Jordskyld 43.500 Kr.



AKSELSEN, FOLMER NYMANN, Gdr.,
»Katholm«, Skrødstrup, Mariager,

er født i Skellerup 1. 7. 1917. Forældre: Jens Marinus Akselsen og Hustru Andrea Hansen. Folmer N. Akselsen er gift med Elna, f. Andersen i Skelund-Veddum 8. 2. 1918. Forældre: Cilius Andersen og Hustru Ane, f. Nielsen. I Ægteskabet er 3 Børn: Conny 28. 3. 1940, Birgit 13. 3. 1943 og Knud 7. 2. 1945. Folmer N. Akselsen købte i 1939 Gaarden Matr. Nr. 3e m. fl. af Peter Elkær, der havde ejet den ca. 3 Aar. Anthon Nielsen ejede Gaarden fra 1887—1925. Arealet er 21 Tdr. Ld., hvoraf de 10 Tdr. Ld. er tilkøbt 1945. Normal Besætning er 14 Kreaturer, ca. 20 Svin og 2 Heste. Stuehuset er ca. 80 Aar gammelt, Lade og Kostald er opført ad flere Gange, først udvidede 1945 og siden ombygget 1953. I 1956 blev der lagt fast Tag paa alle Bygninger samt bygget Veranda. Ejdisk. 23.000 Kr.

AXELSEN, ANKER,, Gdr., »Egedahlsgaard«,
Hem, Mariager,

er født i Asferg 2. 12. 1915. Forældre: Niels Axelsen og Hustru Ane, f. Poulsen. Anker Axelsen er gift med Merethe, f. Mikkelsen i Mariager Landsogn 31. 12. 1917. Forældre: Jens Mikkelsen og Hustru Marie, f. Christensen. I Ægteskabet er 2 Børn: Ole 7. 2. 1944 og Knud 2. 6. 1949. Anker Axelsen købte 1. 10. 1957 Ejendommen af Anker Christensen, der ejede den i 5 Aar. Frants Mikkelsen har ejet Ejendommen i ca. 50 Aar. Arealet er 20 Tdr. Ld. og normal Besætning 8 Køer plus Opdræt, 20 Svin og 2 Heste. Bygningerne er op-



ført ca. 1907, dog er Laden bygget senere. Axelsen har tidligere i 7½ Aar ejet en Ejendom med 13 Tdr. Ld. i Kortrup.

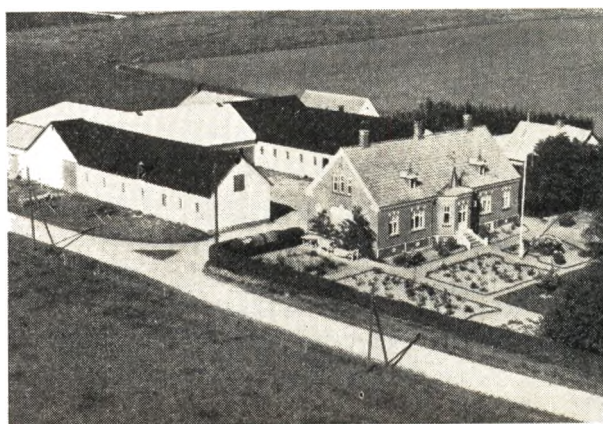

AXELSEN, CHR., Gdr., »Kvottrup-
gaard«, Mariager,

er født samme Sted 25. 1. 1915. Forældre: Aksel Axelsen og Hustru Ingeborg, f. Rasmussen. Chr. Axelsen er gift med Asta, f. Pedersen i Bode pr. Ørsted 5. 12. 1918. Forældre: P. Sejersens Pedersen og Hustru Signe, f. Sørensen. I Ægteskabet er 3 Børn: Ingeborg 26. 4. 1943, Axel 19. 5. 1945 og Per 6. 11. 1947. Chr. Axelsen cvrtog i 1942 Gaarden Matr. Nr. 1c m. fl. efter sin Far, der havde ejet den siden 1915, og da flyttede den hertil fra den tidligere Beliggenhed ca. 300 m sydligere. Han ejede denne Gaard i 10 Aar og havde før i 7 Aar haft Forpagtningen af Kellerup Mølle. Arealet er 85 Tdr. Ld. og normal Besætning 24 Køer plus Opdræt, 70 Svin, 3 Heste og Traktor. Bygningerne er opført ca. 1914, men siden udvidedes Laden og byggedes Maskinhus. Ejdisk. 102.400 Kr.

BREGENDAHL, JENS CHR., Lmd.,
Skrødstrup, Mariager,

er født i Hem 3. 6. 1919. Forældre: Peter Bregendahl og Hustru Anne Kirstine, f. Andersen. Jens Chr. Bregendahl er gift med Kirstine, f. Køller Sørensen i Sem 28. 8. 1918. Forældre: Jens Chr. Christensen og Hustru Maren, f. Andersen Møller. I Ægteskabet er 3 Børn: Elly Marie 5. 1. 1938, Ole Køller 24. 9. 1944 og Lene 28. 12. 1953. Jens Chr. Bregendahl overtog 3. 11.



1953 Ejendommen Matr. Nr. 1c efter sin Far, der havde ejet den siden 1934. Arealet er 8 Tdr. Ld. og normal Besætning 4 Køer plus Opdræt, 2 Søer, 6 Svin og 1 Hest. Bygningerne er opført ca. 1907. Ejds. 18.500 Kr. og Grundskyld 5500 Kr.



BRÆNDSTRUP, CHR., Gdr., »Højbo«,
Skrødstrup, Mariager,

er født i Hem 19. 4. 1899. Forældre: Peter Brændstrup og Hustru Sine, f. Thøgersen Hørby. Chr. Brændstrup er gift med Kirstine, f. Sørensen i Sct. Pauls Sogn i Aarhus 27. 2. 1901. Forældre: Jens Sørensen og Hustru Dorthea, f. Jensen. I Ægteskabet er 7 Børn: Kaj og Inga 12. 3. 1926, Villy 18. 8. 1927, Ejvind 8. 12. 1929, Signe 26. 8. 1932, Sven 28. 5. 1935 og Eva 22. 6. 1941. Chr. Brændstrup overtog 1. 3. 1925 Gaarden Matr. Nr. 5g og 9h efter sin Far, der havde ejet den siden 1917. Arealet er ca. 11 ha og normal Besætning 7 Køer plus Opdræt, 15 Svin og 2 Heste. Stuehuset er ca. 100 Aar gammelt, Kostalden opført 1943, Laden 1902, men forlænget med 10 Alen i 1946. Ejds. 25.000 Kr.

BRUUN, SØREN ANKER, Gdr.,
Skrødstrup, Mariager,

er født i Langaa 21. 7. 1904. Forældre: Anders Chr. Bruun og Hustru Anna Marie, f. Pedersen. Søren Anker Bruun er gift med Jensine Kirstine, f. Jensen i Udbyover 11. 8. 1895. Forældre: Jens Bay Jensen og Hustru Anna Kirstine, f. Pedersen. I Ægteskabet er 4 Børn: Ella 3. 5. 1919, Anna 28. 9. 1924, Charles 9. 7.



1926 og Villy 21. 5. 1931. Søren Anker Bruun købte i Oktober 1955 Ejendommen af Drecher, der havde ejet den 3 Aar. Jens Haven har ejet den i mange Aar, og Jens Kjeldsen ogsaa mange Aar. Arealet er 8 Tdr. Ld. og normal Besætning 4 Køer plus Opdræt, 2 Søer samt Svin og 1 Hest. Bygningerne er opført 1954 efter Brand og blev da flyttet ca. 200 Meter nordligere. Bruun har tidligere haft »Solhøj« i Forpagtning i 8 Aar og før igen »Lunden« fra 1932—48, som nu ejes af Carl Andersen.



BUGGE, ELIUS, Gdr.,
Skrødstrup, Mariager,

er født i Hem 21. 7. 1904. Forældre: Kresten Bugge og Hustru Kirsten, f. Pedersen. Elius Bugge er gift med Anne, f. Olesen i Vammen 23. 11. 1901. Forældre: Jens Olesen og Hustru Kirstine, f. Christiansen. I Ægteskabet er 4 Børn: Inger 4. 4. 1936, Erik 14. 4. 1938, Chr. 1. 8. 1940 og Kamma 19. 7. 1942. Elius Bugge købte i November 1934 Gaarden Matr. Nr. 7b af P. Danielsen, der havde ejet den i 38 Aar. Arealet er 29 Tdr. Ld. og normal Besætning 9 Køer plus Opdræt, 2 Søer, 10 Svin og 2 Heste. Bygningerne er opført for ca. 100 Aar siden. Ejds. 34.000 Kr.

BUGGE, MARTINUS, Gdr.,
Skrødstrup, Mariager,

er født samme Sted 29. 6. 1896. Forældre: Muremester Chr. Laursen Bugge og Hustru Kirsten, f. Pedersen. Martinus Bugge overtog i 1922 Ejendommen Matr. Nr. 24a efter sin Far, der havde ejet den siden ca. 1886.

Arealet er 20 Tdr. Ld., hvoraf Bugge har tilkøbt 2 Tdr. Ld. Dengang Bugges Far købte Ejendommen, var Arealet 22 Tdr. Ld., men han solgte ca. 5 Tdr. Ld. fra. Bugges Far har selv opført Bygningerne, Stuehuset for ca. 50 Aar siden og Stald og Lade 1911—12. Normal Besætning er 6 Køer plus Opdræt, 2 Søer samt Svin og 2 Heste. Ejdsks. 23.000 Kr.

CHRISTENSEN, CHR. JØRGENSEN, Gdr.,

Skrødstrup, Mariager, er født i Hem 30. 8. 1893. Forældre: Jørgen Christensen og Hustru Marie, f. Nielsen Frisk. Chr. J. Christensen er gift med Karen Marie, f. Christensen i Bjergby-Borup 14. 5. 1904. Forældre: Chr. Christensen og Hustru Mine. I Ægteskabet er 3 Børn: Marie 23. 11. 1929, Jørgen Ejvind 7. 3. 1936 og Ejnar 3. 8. 1939. Chr. J. Christensen overtog i 1927 Gaarden Matr. Nr. 7a m. fl. efter sin Far, der havde ejet den siden 1896 og var født her, da hans Far ejede den i mange Aar og havde overtaget den efter sin Far, som købte den i 1809. Arealet er 25 Tdr. Ld. Mark og 4 Tdr. Ld. Hede samt 5 Tdr. Ld. Eng. Normal Besætning er 10 Køer plus Opdræt, 25 Svin og 2 Heste. Stuehuset er opført 1938, Hestestalden 1938, Lade og Kostald 1932. Ejdsks. 60.000 Kroner.

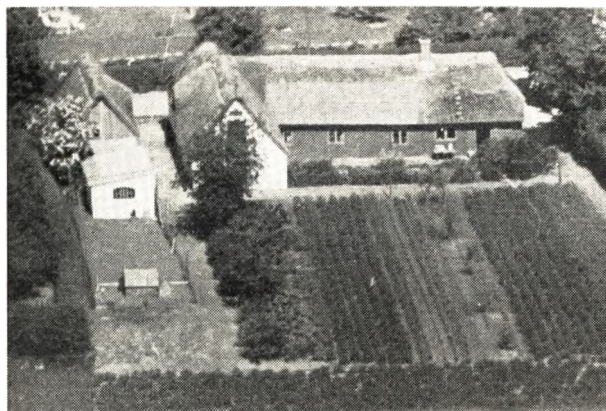

CHRISTENSEN, JENS CHR., Lmd.,
Sem, Mariager,

er født i Hem 6. 10. 1897. Forældre: Peder Chr. Christensen og Hustru Anna Magdalene, f. Sørensen. Jens Chr. Christensen er gift med Maren, f. Andersen Møller i Sem 27. 7. 1899. I Ægteskabet er 3 Børn: Kirstine 28. 8. 1918, Anker 23. 12. 1920 og Peter 22. 11. 1922. Jens Chr. Christensen købte i 1940 Ejendommen Matr. Nr. 18b af sin Far, der havde ejet den siden 1916. Arealet er 4½ ha og normal Besætning 4 Køer plus Opdræt, 10 Svin og 1 Hest. Siden Overtagelsen er tilkøbt 2 ha. Stuehuset er ca. 100 Aar gammelt, Stald og Lade bygget af Christensen. Ejdsks. 13.000 Kr. Christensen har tidligere i 2 Aar ejet en Ejendom i Grove med 14 ha, som nu ejes af Julius Møller.

CHRISTENSEN, THORVALD, Gdr.,
Skrødstrup, Mariager,

er født i Glenstrup 11. 8. 1908. Forældre: Marinus Christensen og Hustru Inger Mine. Thorvald Christensen er gift med Kirstine, f. Jakobsen i Hem 8. 2. 1907. Forældre: Anders Jakobsen og Hustru Ane Marie, f. Trinnerup Christensen. I Ægteskabet er 6 Børn: Erik 25. 3. 1928, Mona 14. 10. 1931, Anna Lise 18. 10. 1933, Thorkild 30. 3. 1936, Inge 24. 10. 1944 og Aase 18.

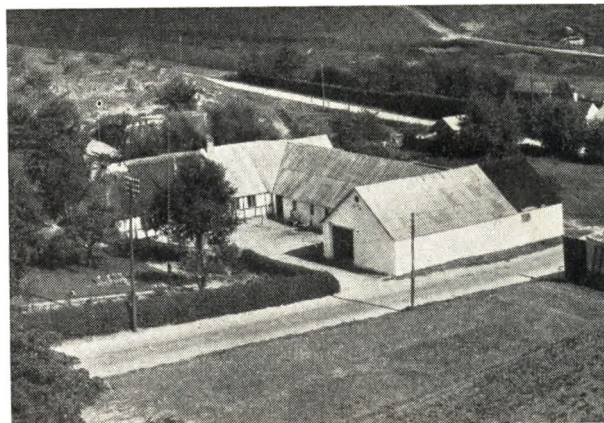

10. 1947. Thorvald Christensen overtog i 1951 Ejendommen Matr. Nr. 4a efter sin Svigerfar, der havde ejet den siden 1901 og da overtaget den efter sin Far. Arealet er 20 Tdr. Ld. og normal Besætning 6 Køer plus Opdræt, 2 Søer, 15 Svin og 2 Heste. Stuehuset er over 100 Aar gammelt, men siden moderniseret, Laden ca. 40 Aar og Stalden ca. 50 Aar gammel. Ejdsks. 28.000 Kroner.

GREVE, ANTHON, Gdr. og Sogneraadsformand,
Skrødstrup, Mariager,

er født i Dalbyover 14. 11. 1897. Forældre: Kresten Greve og Hustru Kirstine, f. Jensen. Anthon Greve er gift med Karen Marie, f. Arvad i Blaaahøj-Filskov 27. 3. 1898. Forældre: Peter Anthon Arvad og Hustru Hansine, f. Hansen. I Ægteskabet er 5 Børn: Kresten 21. 7. 1924, Sigrid 25. 9. 1925, Rigmor 9. 3. 1927, Kirsten 24. 7. 1929 og Peter 29. 5. 1943. Anthon Greve købte i 1925 Gaarden Matr. Nr. 15a af Peter Schjødt, der havde ejet den siden 1918, da han overtog den efter sin Svigerfar Jens Møller, som opførte den i 1900. Arealet er 28 Tdr. Ld., hvoraf de 21 Tdr. Ld. er tilkøbt i 1918, da der oprindeligt kun var et Areal paa 7 Tdr. Ld. Normal Besætning er 10 Køer plus Opdræt, 2 Søer, 10 Svin og Traktor. Stuehuset er opført 1900, Kostalden 1930, mens Laden er blevet ombygget. Ejdsks. 48.000 Kr. Greve har de sidste 4 Aar været Sogneraadsformand for Hem-Sem Kommune.

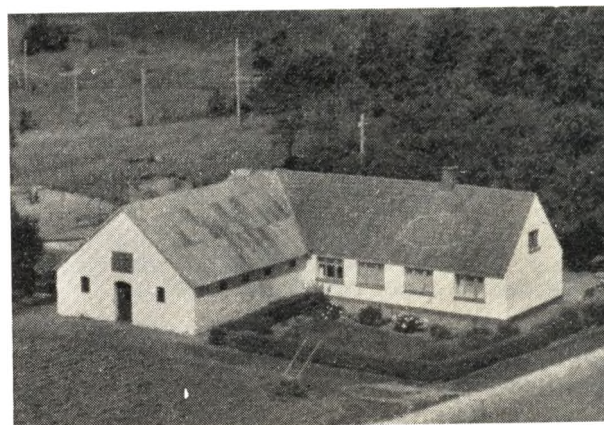

HANSEN, EJGILD, Gdr., »Fredensbo«,
Skrødstrup, Mariager,

er født i Falslev-Vindblæs 19. 11. 1927. Forældre: Poul Hansen og Hustru Eleonora Kristine, f. Nielsen. Ejgild

Hansen er gift med Kamma Marie, f. Lund i Sem 21. 7. 1932. Forældre: Hans Chr. Nielsen Lund og Hustru Kristine, f. Christensen. I Ægteskabet er 1 Barn: Karen Margrethe Lund 17. 3. 1957. Eigild Hansen købte i 1952 Ejendommen Matr. Nr. 11d m. fl. af Niels Marinus Nielsen, der havde ejet den i 25 Aar. Arealet er 18 Tdr. Ld. og normal Besætning 5 Køer plus Opdræt, 4 Søer, 7 Svin og 2 Heste. Stuehuset er ca. 50 Aar gammelt og Stalden har en lignende Alder, Laden er opført 1956 og Høsehøuset 1953. Ejdsks. 17.000 Kr.

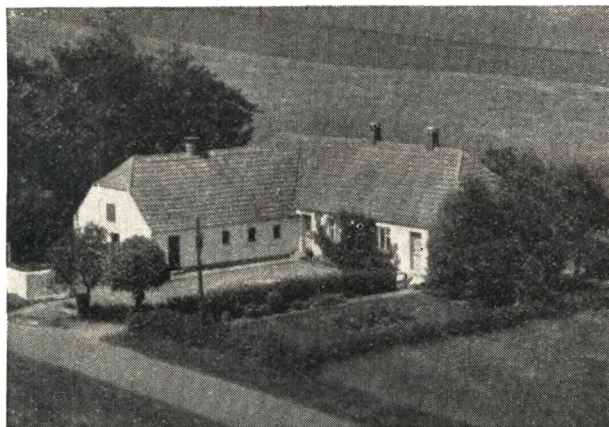

HANSEN, HILMER, Gaardejer,
Sem, Mariager,

er født i Hem 24. 4. 1918. Forældre: Hans Nielsen Hansen og Hustru Kristiane, f. Pedersen. Hilmer Hansen overtog i 1952 Ejendommen Matr. Nr. 5 efter Kresten Bach, der havde ejet den i 4 Aar. Tidligere Ejere har været Chr. Lorentsen i 7 Aar og Peder Andersen som opførte den og var Ejer af den i en Aarrække. Arealet er 9 Tdr. Land og normal Besætning er 6 Køer plus Opdræt, 6 Svin og 1 Hest. Bygningerne er opført 1917. Ejdsks. 21.000 Kr.

HANSEN, KNUD, Gaardejer,
Sem Mk., Mariager,

er født samme Sted 16. 1. 1918. Forældre: Carl Hansen, f. i Gassum 31. 3. 1893 og død 1929, og Hustru Jensine, f. Nielsen i Hem 8. 12. 1889. Knud Hansen overtog i 1951 Gaarden Matr. Nr. 18a m. fl. efter sin Mor, der havde drevet den siden sin Mands Død 1929 og sammen med ham siden 1914. Arealet er 28 Tdr. Land, hvoraf de 11 Tdr. Land blev tilkøbt ca. 1948. Hansen var mange Aar før han overtog Gaarden Bestyrer for sin Mor. Normal Besætning er 12—14 Kreaturer, 20 Svin og Traktor. Stuehuset er ca. 80 Aar gammel, Hestestald og Lade opført 1948. Ejdsks. 24.000 Kr.

HANSEN, NIELS LUND, Gaardejer, »Kildevæld«,
Kærbybro, Mariager,

er født i Hem 21. 11. 1898. Forældre: Hans Hansen og Hustru Ane Marie, f. Pedersen. Niels Lund Hansen er gift med Petrea, f. Petersen i Mariager Landsogn 13. 6. 1898. Forældre: Jens Chr. Petersen og Hustru Nielsine, f. Christensen. I Ægteskabet er 7 Børn: Niels Anker 7. 5. 1922, Helga Margrethe 9. 5. 1928, Astrid Margit 18. 10. 1930, Jens Ejvind 19. 6. 1932, Rita Harriet 15. 2. 1934, Erik Henning 26. 8. 1938 og Ebba Agnethe 9. 3. 1944. Niels L. Hansen købte i 1928 Ejendommen Matr. Nr. 4k af Chr. Andersen, der havde ejet den i 16 Aar. Arealet er 5,6 ha, hvoraf Hansen har tilkøbt

de 2 ha. Normal Besætning er 5 Køer plus Opdræt, 8 Svin og 1 Hest. Stuehus og Stald er opført 1904, Laden 1945, Maskinhus, Vognport og Vaskehus 1930. Hansen har paalagt alle Bygninger fast Tag paa nær Stalden som var belagt med Pandeplader. Ejdsks. 22.000 Kr. Tidligere har Hansen i 2½ Aar ejet en anden Ejendom i Skrødstrup Skoven paa 5½ Td. Land, som Poul Madsen nu er Ejer af.



HANSEN, VAGN AAGE, Landmand,
Kvottrup, Mariager,

er født i Ringgive 7. 11. 1933. Forældre: Knud Hansen og Hustru Mathilde Augusta, f. Andersen. Vagn Aage Hansen er gift med Edith, f. Nørlund i Sindbjerg 29. 11. 1934. Forældre: Jørgen Nørlund Jensen og Hustru Agnes, f. Høgh. I Ægteskabet er 1 Barn: Birgith Nørlund 20. 12. 1956. Vagn Aage Hansen overtog i Oktober 1957 Ejendommen efter Anker Axelsen, der havde ejet den 7 Aar og overtaget den efter Anthon Sørensen, som boede her fra 1922—50. Arealet er 13½ Td. Land og normal Besætning 5 Køer plus Opdræt, 2 Søer, 5 Svin og 1 Hest. Bygningerne er opført ca. 1780, paa hvidket tidspunkt det var en stor gaard, hvorfra der er blevet udstykket. Det menes, at der har været Landejendom her siden det 15. Aarhundrede.



(HAVEN), HANS CHR. ANDERSEN, Landmand,
»Bakkely«, Skrødstrup, Mariager,

er født i Udbyneder 27. 2. 1903. Forældre: Peder Andersen (Haven) og Hustru Anna, f. Rabech Nielsen.

Hans Chr. Haven er gift med Karen Margrethe, f. Hansen i Enslev 3. 2. 1910. Forældre: Smed N. P. Hansen og Hustru Petrea, f. Pedersen. I Ægteskabet er 2 Børn: Anna 2. 12. 1928 og Hans Jørgen 19. 1. 1949. Hans Chr. Haven købte 8. 8. 1928 Ejendommen Matr. Nr. 14b af Jens Hansen, der havde ejet den ca. 10 Aar og derefter udvandrede. Arealet er 5 ha og normal Besætning 3 Køer plus Opdræt, 1 So, 3 Svin og 1 Hest. Bygningerne er opført ca. 1900, men Haven har moderniseret dem og paalagt fast Tag. Ejds. 15.000 Kr. Hans Chr. Haven har de sidste 25 Aar arbejdet paa Mejeriet »Kærbybro« hver Formiddag.



JENSEN, AKSEL, Gaardejer, »Semøgelbo«,

Grove, Havndal, er født i Havndal 3. 9. 1911. Forældre: Chr. P. Jensen og Hustru Jensine Marie, f. Andersen. Aksel Jensen er gift med Bodil Marie, f. Nielsen i Falsiev-Vindblæs 7. 11. 1913. Forældre: Niels Frederik Nielsen og Hustru Ane Marie, f. Børsen. I Ægteskabet er 3 Børn: Gerda 31. 1. 1938, Egon 7. 11. 1939 og Ole 13. 9. 1950. Aksel Jensen købte i 1950 Ejendommen Matr. Nr. 8d af Hans Rasmussen, der havde ejet den i 27 Aar. Arealet er 18 Tdr. Land, hvoraf Jensen har tilkøbt 1 Td. Land. Normal Besætning er 6 Køer plus Opdræt, 3 Søer, 10 Svin og 2 Heste. Stuehuset er ca. 50 Aar gammelt, Kostalden opført 1922, mens Jensen har udvidet Laden og paalagt fast Tag. Ejds. 21.000 Kr.

JENSEN, ANKER, Landmand,
Hem, Mariager,

er født i Hem 14. 6. 1908. Forældre: Hans Jakobsen og Hustru Mette Marie. Anker Jensen er gift med Kirstine, f. Bregendahl i Hem 7. 5. 1913. Forældre: Peter Bregendahl og Hustru Ane Kirstine. I Ægteskabet er 2 Børn: Mary 17. 10. 1933 og Jens 28. 4. 1942. Anker Jensen købte i 1945 Ejendommen Matr. Nr. 6k af Peter Larsen, der havde ejet den i 4 Aar. Thor Sørensen har tidligere været Ejer af Ejendommen gennem en Aarrække. Arealet er 6 ha og normal Besætning 4 Køer plus Opdræt, 1 So, 6 Svin og 2 Heste. Bygningerne er opført ca. 1927, dog er Laden siden tilbygget. Ejds. 16.500 Kr. Tidligere har Jensen i 8 Aar ejet den Ejendom i Skrødstrup med 7 Tdr. Land som Peter Skjødt nu er Indehaver af. Siden 1945 har Jensen været Graver og Ringer ved Hem Kirke.

JENSEN, CARL, Gaardejer, »Egevang«,
Edderup, Havndal,

er født i Mariager Landsogn 28. 8. 1913. Forældre: Michael Jensen og Hustru Marie, f. Samuelsen. Carl Jensen er gift med Agnes, f. Møller i Sem 15. 9. 1905.



Forældre: Kresten Andersen Møller og Hustru Severine Johanne, f. Sørensen. I Ægteskabet er 3 Børn: Elisabeth 4. 3. 1931, Ingrid 16. 11. 1938 og Kirsten 28. 10. 1945. Carl Jensen købte i 1954 Jorden Matr. Nr. 4f som blev udstykket fra hans Svigerfars Ejendom, og Bygningerne er opført 1955-57. Arealet er 10 Tdr. Land, hvoraf kun 1 Td. Land er opdyrket, mens det øvrige er Lyng og Beplantning, men Jensen regner med at ca. 8 Tdr. Land egner sig til Opdyrkning. Jensen har i 5 Aar arbejdet hos Sognefogeden og passer for Tiden sin Svogers Ejendom, men han regner efterhaanden at faa sin Jord opdyrket og indsat Besætning.

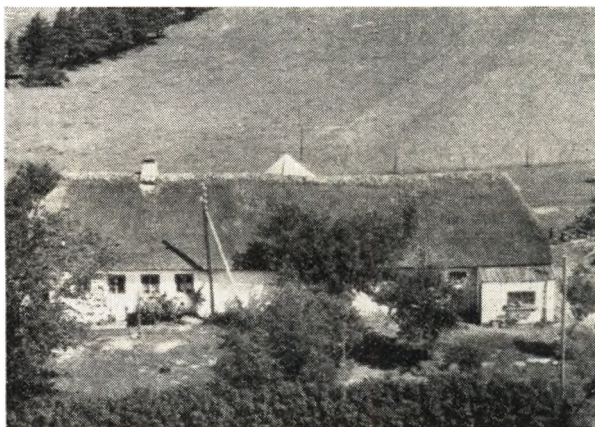

JENSEN, CARLO, Landmand,
Edderup Mk., Mariager,

er født i Hørby pr. Hobro 25. 11. 1923. Forældre: Nicolai Jensen og Hustru Marie, f. Nielsen. Carlo Jensen er gift med Asta, f. Jensen i Aarhus 17. 1. 1927. Forældre: Søren Jensen og Hustru Ellinor, f. Pedersen. I Ægteskabet er 6 Børn: Henrik 27. 3. 1947, Inger Lise 29. 7. 1948, Vibeke 27. 7. 1950, Hans Erik 11. 11. 1952, Jytte 19. 6. 1955 og Jonna 8. 11. 1956. Carlo Jensen købte 15. 3. 1953 Ejendommen Matr. Nr. 7c m. fl. af Jens Chr. Vestergaard, der ejede den 1 Aar og overtog den efter Johs. Christensen, som havde boet her ca. 40 Aar. Arealet er 32 Tdr. Land og normal Besætning 7 Køer plus Opdræt, 1 So, 4 Svin og Traktor. Laden er opført 1954, mens Kostald og Stuehus er ældre. Ejds. 14.500 Kr. Tidligere har Jensen i 1½ Aar ejet en Ejendom med 20 Tdr. Land i Ørum paa Djursland.



JENSEN, EJNAR STEGGER, Forpagter,
»Lottepris«, Hem Mk., Mariager.

er født i Udbynder 17. 9. 1910. Forældre: Jens Stegger og Hustru Else, f. Jensen. Ejnar Stegger Jensen er gift med Anna, f. Nielsen i Udbynder 7. 8. 1914. Forældre: Poulin Nielsen og Hustru Anna Marie, f. Larsen. I Ægteskabet er 7 Børn: Poul Erik 30. 1. 1939, Jørn 9. 11. 1940, Else 19. 6. 1943, Arne 28. 1. 1946, Svend 1. 12. 1947, Jens 14. 12. 1953 og Viggo 5. 9. 1956. Ejnar Stegger Jensen overtog i April 1946 Forpagtningen af Ejendommen som ejes af Carsten Claus Pedersen, der har ejet den i 2 Aar. Arealet er 10 Tdr. Land og normal Besætning 3—4 Køer plus Opdræt, 2 Søer, 3 Svin og 1 Hest. Stuehuset er ca. 80 Aar gammelt, mens Udbygningerne er yngre. Stegger havde fra 1942—46 Forpagtningen af »Frydenlyng« og tidligere igen i 4^{1/2} Aar en Ejendom ved Mariager.

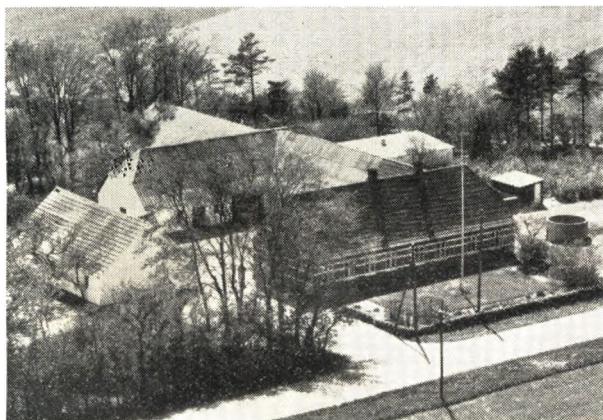

JENSEN, HARRY HASTRUP, Gaardejer,
»Mosevang«, Edderup, Havndal,

er født i Falslev-Vindblæs 22. 8. 1914. Forældre: Rasmus Jensen og Hustru Anna, f. Nielsen. Harry Hastrup Jensen er gift med Edith, f. Christensen i Visborg 18. 9. 1913. Forældre: Søren Christensen og Hustru Othilie, f. Sørensen. I Ægteskabet er 8 Børn: Svend 11. 3. 1934, Inge 11. 5. 1937, Erik 12. 10. 1938, Lis 22. 1. 1940, Bent 3. 9. 1941, Elly 24. 6. 1946, Birthe 26. 1. 1948 og Kirsten 11. 10. 1949. Harry H. Jensen købte Gaarden Matr. Nr. 40a m. fl. af Enkefru Johanne Kjær, der havde ejet den i 6 Aar, deraf 2 Aar sammen med sin Mand Jakob Kjær. Arealet er 42 Tdr. Land, hvoraf de 6 Tdr. Land blev tilkøbt 1949. Normal Besætning er 12—13 Køer

plus Opdræt, 5 Søer, 40 Svin, 2 Heste og Traktor. Bygningerne er opført for ca. 50 Aar siden paa nær Hønsehuset til 300 Høns som Jensen har bygget. Ejds. 40.000 Kr.



JENSEN, JENS CHR., Gaardejer,
»Edderuplund«, Havndal,

er født samme Sted 29. 5. 1913. Forældre: Jens Jakob Jensen og Hustru Jakobine, f. Molberg. Jens Chr. Jensen er gift med Jenny, f. Steffensen i Falslev-Vindblæs 16. 1. 1917. Forældre: Anders Steffensen og Hustru Nielsine, f. Grønhøj. I Ægteskabet er 5 Børn: Jens Jørn 18. 6. 1941, Jytte Grethe 2. 3. 1943, Johan Steen 6. 10. 1944, Poul Arne 20. 6. 1948 og Sonja Margit 15. 1. 1950. Jens Chr. Jensen overtog i 1946 Gaarden Matr. Nr. 5d m. fl. efter sin Mor, der havde drevet den siden sin Mands Død 1936 og han havde ejet den siden 1903. Jensens Far blev syg i 1930 og siden har Jensen passet Ejendommen. Arealet er ca. 12 ha, hvoraf ca. 3 ha er Skov. Normal Besætning er 6 Køer plus Opdræt, 2 Søer, 12 Svin og 2 Heste. Stuehuset er ca. 100 Aar gammelt, men i 1948 moderniseret, Stald, Hønsehus og Vaskehus opført 1947, Laden 1937 og i 1957 blev der bygget ny Kostald. Ejds. 18.500 Kr. For mange Aar siden var der Smedie her som laa lidt vestligere, men denne nedbrændte og blev da nedlagt.



JENSEN, SEVERIN THEODOR, Gaardejer,
»Langedalslund«, Hem, Mariager,

er født samme Sted 25. 4. 1915. Forældre: Søren Andreas Jensen og Hustru Kirstine Marie Johanne, f. Hjorth. Severin Jensen er gift med Helga Amalie, f.

Rasmussen i Hem 21. 1. 1918. Forældre: Ove Hermann Rasmussen og Hustru Oline Kristine, f. Olsen. I Ægteskabet er 2 Børn: Lene Kirstine 14. 1. 1946 og Kirsten Johanne 30. 11. 1947. Severin Jensen overtog i 1944 Gaarden Matr. Nr. 10e efter sin Far, der havde ejet den siden 1905. Arealet er 46 Tdr. Land og normal Besætning 10 Køer plus Opdræt, 2 Søer, 20 Svin og 3 Heste. Bygningerne er opført ca. 1900, dog er Stalden bygget senere. Ejds. 30.000 Kr.

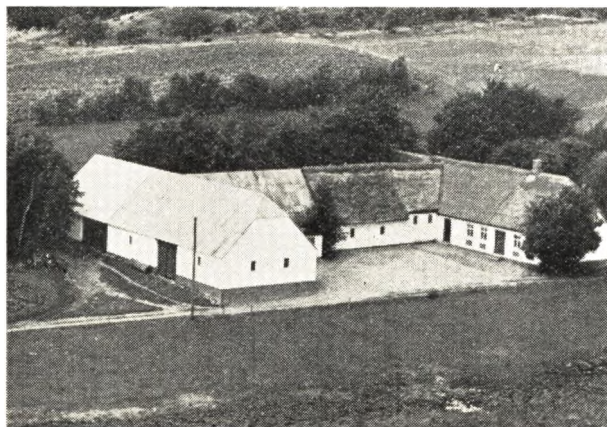

JENSEN, SØREN ANDREAS, Gaardejer,
»Mosely«, Hem, Mariager,

er født i Svenstrup 17. 6. 1906. Forældre: Kresten Jensen og Hustru Maren, f. Jensen. Søren Andreas Jensen har som Husbestyrerinde sin Søster IngerMarie Jensen, f. i Svenstrup 15. 12. 1899. Søren Andreas Jensen overtog i 1946 Gaarden Matr. Nr. 9b efter sin Far, der havde ejet den siden 1902, da den blev opført paa Hedejord som han opdyrkede det meste af. Arealet er 60 Tdr. Land, hvoraf ca. 20 Tdr. Land er Krat og Skov. Normal Besætning er 35 Kreaturer, 20 Svin og 4 Heste. Bygningerne er opført 1902, men siden udvidede i 1952. Ejds. 33.000 Kr.

JOHANSEN, EJNAR, Landmand,
Hem, Mariager,

er født i Bondrup 16. 7. 1908. Forældre: Ole Johansen og Hustru Kirstine Marie, f. Olsen. Ejnar Johansen er gift med Johanne, f. Winther i Hem-Sem 3. 5. 1914. Forældre: Anna, f. Christensen. I Ægteskabet er 6 Børn: Bent 27. 10. 1933, Reinart 23. 7. 1939, Holger og Ruth 3. 9. 1942, Birger 26. 9. 1948 og Lisbeth 21. 7. 1951. Ejnar Johansen købte i 1942 Ejendommen Matr. Nr. 14 og 4d af Peder Sørensen, der havde ejet den i 17 Aar. Arealet er 4 ha samt Forpagtning af en Eng paa 1 Td. Land. Normal Besætning er 4 Køer plus Opdræt, 10 Svin og 1 Hest. Bygningerne er opført 1867, men Johansen har moderniseret Stuehuset. Ejds. 15.000 Kr. Johansen har før i 3 Aar været Bestyrer af en Gaard i Døstrup.

JOHANSEN, SØREN RANCH, Gaardejer,
»Holmegaard«, Grove, Havndal,

er født i Udbynder 13. 2. 1916. Forældre: Aksel Johansen og Hustru Anna, f. Sørensen Ranch. Søren Ranch Johansen er gift med Edith Elise, f. Hansen i Dalbynder 24. 5. 1928. Forældre: Hans Hansen og Hustru Rasmine, f. Juncher. I Ægteskabet er 3 Børn: Svend Erik 1. 4. 1951, Hanne Ranch 10. 8. 1953 og Kurt 11. 12. 1955. Søren R. Johansen overtog i 1950 Gaarden Matr. Nr. 7a m. fl. efter sin Far, der havde ejet den

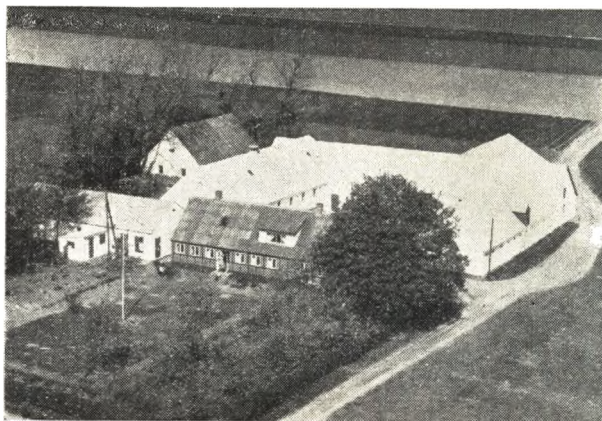

siden 1921. Arealet er 35 ha og normal Besætning 20 Køer plus Opdræt, 4 Søer, 40 Svin og Traktor. Stuehuset er ca. 100 Aar gammelt, men siden moderniseret, Udlængerne ca. 50 Aar gamle, men paalagt fast Tag, Kostalden opført 1916—18, Hønsesus og Maskinhus 1939—40, Svinestald og en Del af Laden er opført 1928. Ejds. 76.000 Kr.

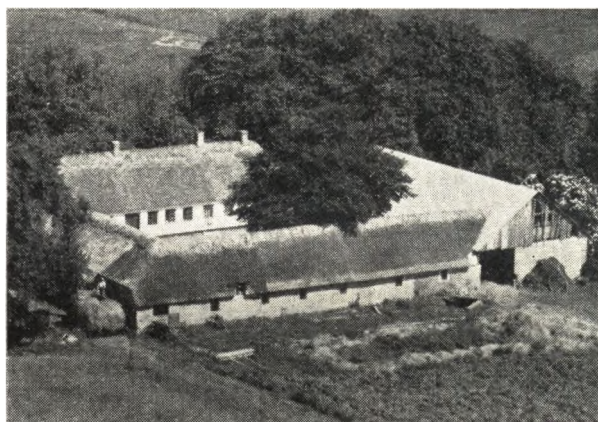

JØRGENSEN, NICOLAI, Gdr., »Egedahlsgaard«,
Skrodstrup, Mariager,

er født samme Sted 3. 9. 1922. Forældre: Jørgen Therkildsen Jørgensen og Hustru Mariane Nielsine, f. Sørensen. Nicolai Jørgensen er gift med Asta, f. Johnsen i Gassum 24. 3. 1928. Forældre: Alfred Johnsen og Hustru Amalie, f. Olsen. I Ægteskabet er 2 Børn: Karen 2. 12. 1951 og Jørgen Henrik 8. 8. 1954. Nicolai Jørgensen overtog i 1952 Gaarden Matr. Nr. 16a m. fl. efter sin Far, der havde ejet den siden ca. 1902 og da overtaget den efter sin Far. Arealet er 72 Tdr. Land og normal Besætning 16 Køer plus Opdræt, 3 Søer, 40 Svin og 3 Heste. Bygningerne er opført for ca. 100 Aar siden paa nær Laden som blev bygget 1939. Ejds. 60.000 Kr.

JØRGENSEN, OTTO ERNST, Gaardejer

»Skovbo«, Edderup Hede, Mariager,
er født i Vejrum 15. 10. 1915. Forældre: Otto Edvard Jørgensen og Hustru Ciliane Kristine, f. Knudsen. Otto Ernst Jørgensen er gift med Edith Dagny, f. Sørensen i Rønbjerg 13. 4. 1918. Forældre: Jørgen Sørensen og Hustru Dorthea, f. Brøns. I Ægteskabet er 5 Børn: Erna Margrethe 28. 1. 1938, Jørgen Edvard 21. 11. 1939,



Ejvind 20. 2. 1942, Ellinor 14. 7. 1948 og Else 4. 6. 1950. Otto E. Jørgensen overtog i Oktober 1953 Ejendommen efter Alfred Hansen, som havde ejet den ca. 2 Aar. Arealet er 17 Tdr. Land og normal Besætning 4 Køer plus Opdræt, 20 Svin og 1 Hest. Stuehuset er opført 1862, mens de øvrige Bygninger er yngre.

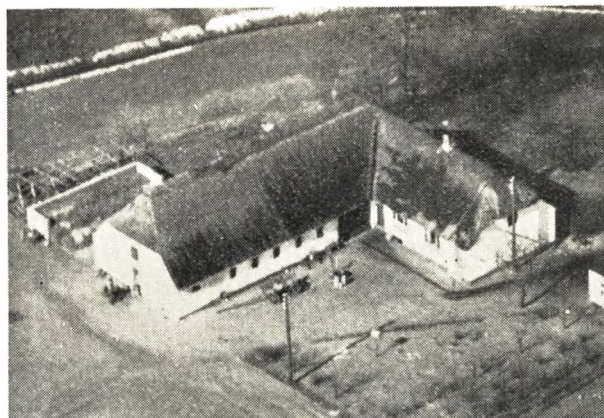

Rasmus Kastberg er gift med Marie, f. Pedersen i Falslev 2. 4. 1902. Forældre: Kresten P. Pedersen og Hustru Katrine, f. Jensen. I Ægteskabet er 2 Børn: Villy 7. 11. 1926 og Ib 3. 1. 1938. Rasmus Kastberg overtog ca. 1927 Ejendommen Matr. Nr. 5c m. fl. efter sin Mor, der havde ejet den siden sin Mands Død 1914, og denne havde ejet den mange Aar og overtaget den efter sin Far. Arealet er 21 Tdr. Land i Dag, mens der ved Overtagelsen kun var 11 Tdr. Land. Kastberg tilkøbte i 1932 en Ejendom med 10 Tdr. Land som blev lagt hertil. Normal Besætning er 6 Køer plus Opdræt, 4 Søer samt Svin og 2 Heste. Stuehuset er opført 1901, da Bygningerne blev flyttet ca. 60 m sydligere,, Køstalden opført 1938 og Laden samme Aar. I 1955-56 blev der paalagt alle Bygninger nyt Tag. Ejds. 16.000 Kr.



KAHR, MARTIN, Gaardejer,
Sem, Mariager,

er født i Vejlbj 17. 3. 1913. Forældre: Kresten Kahr og Hustru Martha, f. Jensen. Martin Kahr er gift med Anni, f. Wisnievska i Vogensted paa Lolland. Forældre: Josef Wisnievska og Hustru Anthonia, f. Karpinska. I Ægteskabet er 3 Børn: Bent 13. 2. 1940, Erik 6. 6. 1942 og Mogens 4. 2. 1949. Martin Kahr købte i Marts 1957 Ejendommen af Ejnar Christensen, der havde ejet den i 2 Aar. Marius Thomsen har før ejet den ca. 12 Aar. Arealet er 21 Tdr. Land. Ved Overtagelsen var der ingen Besætning, men Kahr regner med at faa en Besætning paa 6 Køer plus Opdræt, 2 Søer, 10 Svin og 1 Hest. Bygningerne er opført 1955 efter Brand og de blev da flyttet ca. 150 m sydligere end deres tidligere Belliggenhed. Tidligere var Arealet ca. 11 Tdr. Land større, men det er solgt fra. Kahr har tidligere i 9 Aar ejet en Ejendom med 8 Tdr. Land i Enslev Bjerger, der i Dag ejes af Gunnar Sørensen.

KASTBERG, RASMUS RASMUSSEN, Gaardejer,
»Bækkebo«, Edderup, Havndal,
er født samme Sted 18. 11. 1901. Forældre: Jens Rasmussen Kastberg og Hustru Sofhie, f. Frederiksen.



LINDSKOV, HANS, Landmand,
»Skolely«, Grove, Havndal,

er født i Sem 8. 5. 1896. Forældre: Hans Lindskov og Hustru Mariane, f. Jensen. Hans Lindskov er gift med Carla, f. Nielsen i Falslev-Vindblæs 9. 8. 1904. Forældre: Josef Nielsen og Hustru Anna Kirstine, f. Boje Pedersen. I Ægteskabet er 14 Børn: Hans, Josef, Anna, Per, Ove, Mary, Aage, Tage, Jens, Holger, Tove, Else, Ole og Hanne. Hans Lindskov købte 4. 5. 1925 Ejendommen Matr. Nr. 10ae af Peder Pedersen, der havde ejet den flere Aar af 2 Gange. Arealet er 15 Tdr. Ld. og normal Besætning 5 Køer plus Opdræt, 10 Svin og 2 Heste. Bygningerne er opført 1903, men siden er baade Stald og Lade blevet tilbygget. Ejds. 16.000 Kr.



LINDSKOV, OVE HARRY JENSEN, Gaardejer,
 »Dalsgaard«, Grove, Havndal,
 er født i Sem 6. 6. 1929. Forældre: Hans Lindskov og
 Hustru Carla, f. Nielsen. Ove Lindskov købte 1. 1.
 1956 Ejendommen af Jens Møller, der havde ejet den
 10½ Aar. Arealet er ca. 36 Tdr. Land. Ved Overtage-
 lsen var der ingen Besætning, men i Dag er der 9 Køer
 plus Opdræt, 6 Søer, 20 Svin og 2 Heste. Stuehuset er
 ca. 80 Aar gammelt, Kostalden opført 1947, mens La-
 den er ældre.

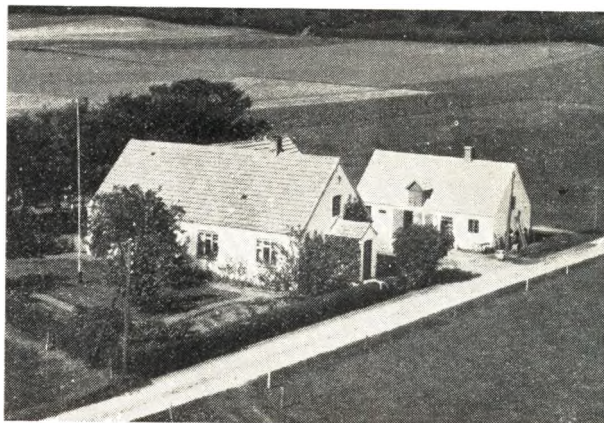

sen 6. 7. 1896. Erik Lund overtog i August 1956 Ejen-
 dommen Matr. Nr. 2e og 2d efter sin Mor, der havde
 drevet den siden sin Mands Død 1953, og han havde
 da ejet den siden 20. 10. 1922. Lunds Far var tidligere
 Smed i Skrødstrup, hvor han drev Forretning i 18 Aar.
 Arealet er 16 Tdr. Land og normal Besætning 6 Køer
 plus Opdræt, 2 Søer, 10 Svin og 2 Heste. Bygningerne
 er opført 1916-17 paa nær Vaskehus og Stald, som er
 bygget siden. Ejds. 23.000 Kr. og Grundskyld 9.600 Kr.

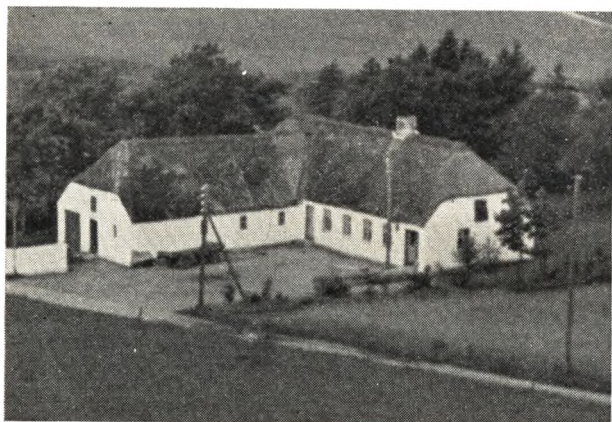

LORENTZEN, ANKER, Landmand,
 Hem, Mariager,
 er født i Hald 25. 2. 1903. Anker Lorentzen er gift med
 Asta, f. Pabst i Vejerslev 15. 5. 1914. I Ægteskabet er
 5 Børn: Pouli 29. 9. 1936, Tonny 11. 5. 1938, Eigild 13.
 4. 1942, Karl 19. 10. 1944 og Georg 7. 12. 1948. Anker
 Lorentzen købte i 1950 Ejendommen Matr. Nr. 6i af
 Peter Nielsen, der havde ejet den 2 Aar. Fra 1912—46
 var Niels Hjorth Ejer af Ejendommen, og det er ham
 som har opført den. Arealet er 15 Tdr. Land og nor-
 mal Besætning 4 Køer plus Opdræt, 1 So, 10 Svin og
 2 Heste. Bygningerne er opført 1912. Ejds. 18.000 Kr.
 Tidligere har Lorentzen i 2 Aar ejet den Ejendom i
 Stouby i Hald, som Olfert Jørgensen nu ejer, og før
 igen i 6 Aar en Ejendom i Vester Stouby som i Dag
 ejes af Helmer Jørgensen.

LUND, ERIK, Landmand, »Lundsbo«,
 Sem, Mariager,
 er født i Hem 6. 11. 1920. Forældre: Hans Lund, f. 26.
 4. 1881 og død 1953, og Hustru Kristiane, f. Christen-

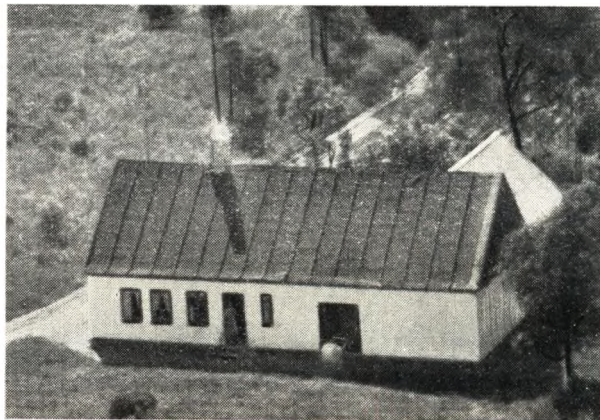

MIKKELSEN, PETER, Skovarbejder,
 »Fydenlev«, Hem Mk., Mariager,
 er født i Hem 9. 11. 1924. Forældre: Frants Mikkelsen
 og Hustru Helga, f. Glavin. Peter Mikkelsen er gift
 med Inger, f. Glerup i Virring 9. 10. 1930. Forældre:
 Marius Glerup og Hustru Margith, f. Møller. I Ægte-
 skabet er 2 Børn: Svend 18. 4. 1952 og Finn 30. 7. 1954.
 Peter Mikkelsen flyttede hertil Ejendommen i 1952.
 Ejendommen har tidligere været paa 10 Tdr. Land
 som nu er beplantet det hele. Mikkelsen bor til Leje
 her og har Skovarbejde. Ejendommen ejes af Carsten
 Pedersen. Ejendommen er opført 1904.

MORTENSEN, HANS V., Gartner,
 »Godthaab«, Edderup Mk., Mariager,
 er født i Ringe 15. 4. 1913. Forældre: Johs. Mortensen
 og Hustru Sophie, f. Andersen. Hans V. Mortensen er
 gift med Bodil Marie, f. Kristiansen i Kvong 27. 4.
 1921. Forældre: Søren Chr. Kristiansen og Hustru Bo-
 dil Marie. I Ægteskabet er 3 Børn: Birgit 18. 2. 1945,
 Estrid 16. 3. 1947 og Inger 10. 4. 1951. Hans Mortensen



købte 27. 7. 1943 Ejendommen af Enkefru Marie Andersen, hvis Mand havde ejet den i ca. 25 Aar. Arealet er 22 Tdr. Land, hvoraf Mortensen har tilkøbt $17\frac{1}{2}$ Td. Land af 3 Gange. Normal Besætning er 2 Køer plus Opdræt og 1 Hest. Mortensen driver Ejendommen som Frilandsgartneri med Frugtavl samt lidt Landbrug og Biavl. Mortensen har tilplantet en Del af Arealet med Løv- og Naaetræer. Vinkelbygningen er ældre, Kartoffel- og Frugtlade opført 1951, Kartoffelkælder 1947 og Stuehuset 1956.

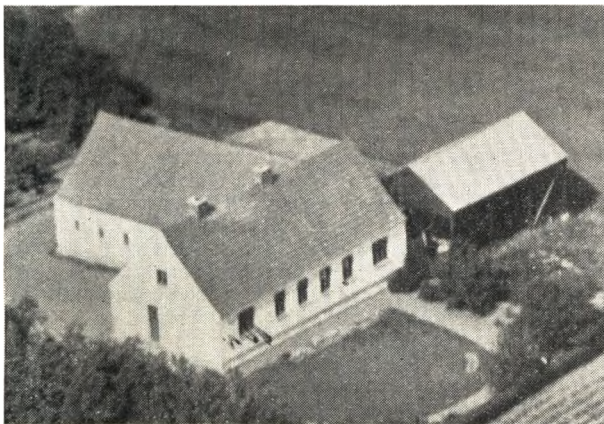

MØLLER, ALFRED, Gaardejer,
Grove, Havndal,

er født i Svenstrup 28. 3. 1906. Forældre: Michael Møller og Hustru Ane, f. Jørgensen. Alfred Møller er gift med Else, f. Jensen i Skrødstrup 13. 7. 1907. Forældre: Thomas Jensen og Hustru Maren, f. Andersen. I Ægteskabet er 5 Børn: Thomas 27. 2. 1932, Lilly 18. 4. 1937, Rita 2. 4. 1940, Erik 7. 6. 1942 og Kurt 25. 11. 1944. Alfred Møller købte i 1936 Ejendommen Matr. Nr. 3a m. fl. af Conrad Christensen, der kun ejede den 1 Aar. Tidligere Ejer har været Chr. Pedersen i 7 Aar og Anders Moustsen, som oprettede den i 1924. Arealet er 21 Tdr. Land, hvoraf Møller har tilkøbt de 6 Tdr. Land ca. 1950. Normal Besætning er 10 Køer plus Opdræt, 2 Søer, 20 Svin og Traktor. Bygningerne er opført 1924 paa nær Kostald, Lade og Maskinhus som Møller har bygget 1951. Ejds. 30.000 Kr.

MØLLER, CHR., Husmand,
Sem, Mariager,

er født samme Sted 19. 3. 1918. Forældre: Jens Andersen Møller og Hustru Eline Marie, f. Andersen. Chr.

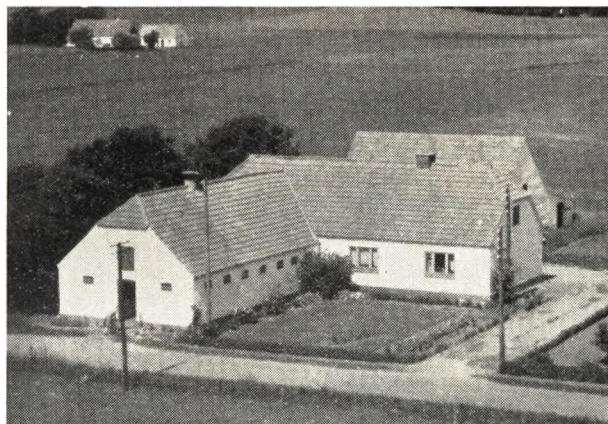

Møller er gift med Elisabeth, f. Hjulmand i Udbyneder 12. 9. 1926. Forældre: Just Hjulmand og Hustru Mette Marie, f. Nielsen. I Ægteskabet er 2 Børn: Anette Marie 30. 4. 1953 og Marita Eline 26. 1. 1956. Chr. Møller overtog i 1939 Ejendommen Matr. Nr. 5e m. fl. efter sin Far, der havde ejet den siden 1908, da den var opført paa Udstykning fra Sundbygaard, men da var Arealet kun paa 8 Tdr. Land, men hertil blev i 1914 tilkøbt en Eng paa 1 Td. Land, ca. 2 Aar senere 4 Tdr. Land og endelig i 1947 8 Tdr. Land, saa Arealet i Dag er 21 Tdr. Land. Normal Besætning er 7 Køer plus Opdræt, 1 So, 20 Svin og Traktor. Stuehuset er opført 1908, Kostalden ca. 1916, Laden 1925. I 1947 blev Kostalden udvidet og samme Aar blev bygget Maskinhus. Ejds. 31.000 Kr. Møller har i 7 Aar været Formand for Mariager Husmandskreds samt Distriktsforstander for Husmandsbrandkassen.

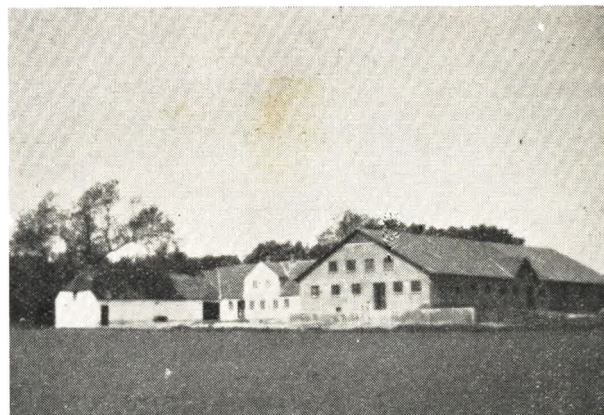

MØLLER, DORTHEA, Fru Gaardejerske,
»Hedely«, Sem, Mariager,

er født i Falslev-Vindblæs 2. 4. 1899. Forældre: Villum Andersen og Hustru Gertrud, f. Pedersen. Dorteia Møller var gift med Julius Jensen Møller, f. i »Hedely« 11. 11. 1894 og død 26. 8. 1949. Forældre: Niels Jensen Møller og Hustru Ane Kirstine, f. Skødt. I Ægteskabet var 3 Børn: Niels Jensen 21. 11. 1923, Anna 25. 8. 1926 og Villy 29. 3. 1930. Dorteia Møller har drevet Gaarden Matr. Nr. 3b siden sin Mands Død 1949 og han havde da ejet den siden August 1920, da han overtog den efter sin Far. Gaarden har gennem 3 Generationer været i Slægtens Eje ca. 80 Aar. Fru Møllers ældste Søn har siden sin Fars Død bestyret Gaarden for

sin Mor. Arealet er 86 Tdr. Land, hvoraf Møller har opdyrket ca. Halvdelen af Arealet som var Hede. Der er ogsaa blevet inst. El Lys og Kraft. Normal Besætning er 14 Køer plus Opdræt, ca. 25 Svin og Traktor. Stald og Lade er opført 1953, Stuehuset 1872, men i 1953 restaureret samt paabygget Kvist og belagt med fast Tag. Ejds. 45.000 Kr.

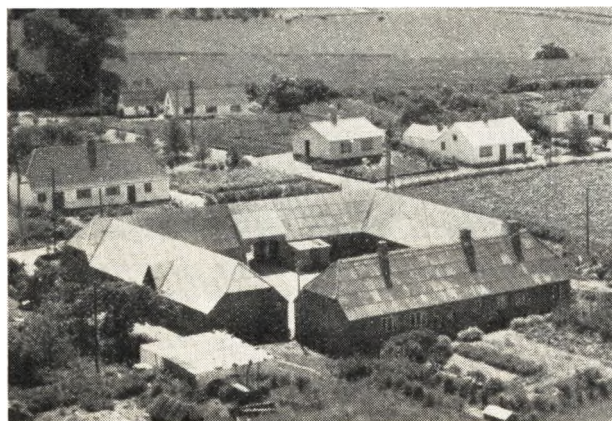

MØLLER, JENS, Gaardejer, »Lindegaard«, Sem, Mariager,

er født i Svendstrup 9. 1. 1911. Forældre: Michael Møller og Hustru Ane, f. Jørgensen. Jens Møller er gift med Kirstine, f. Nielsen i Enslev 9. 12. 1913. Forældre: Jørgen Nielsen og Hustru Petrine, f. Poulsen. I Ægteskabet er 4 Børn: Anders 10. 7. 1940, Henry 18. 12. 1942, Henning 16. 10. 1945 og Karna 22. 12. 1948. Jens Møller købte i 1954 Gaarden Matr. Nr. 8a af Jens Kirkemann Jensen, der havde ejet den i 2½ Aar. Møllers Far har tidligere ejet Gaarden i 27 Aar. Arealet er 47 Tdr. Ld. og normal Besætning 14 Køer plus Opdræt, 3 Søer, ca. 20—30 Svin og Traktor. Kostalden er ombygget og restaureret 1956, mens de øvrige Bygninger er ca. 60 Aar gamle, men blevet paalagt fast Tag. Ejds. 57.000 Kr. Møller har før i 10½ Aar ejet en Ejendom i Grove med 34 Tdr. Land, der nu ejes af Ove Lindskov. Før igen har Møller ejet 2 Ejendomme i Kastbjerg Sogn.

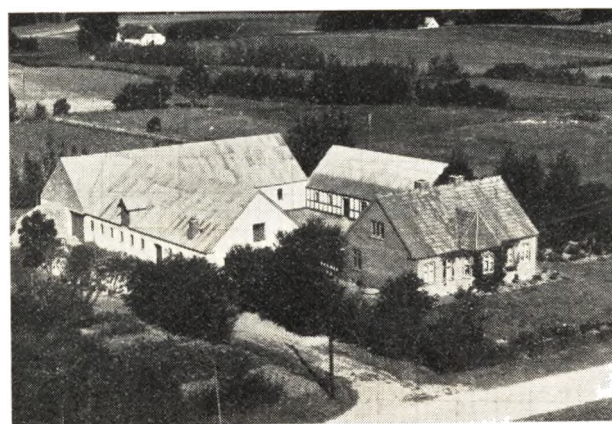

MØLLER, KRESTEN B., Gaardejer, »Engvang«, Edderup, Havndal,

er født i Vindblæs 25. 4. 1904. Forældre: Kresten Andersen Møller og Hustru Severine Johanne, f. Sørensen. Kresten B. Møller er gift med Signe, f. Nielsen i

Enslev 7. 4. 1916. Forældre: Marinus Nielsen og Hustru Jensine, f. Christensen. I Ægteskabet er 3 Børn: Inga 5. 6. 1938, Anders 8. 5. 1942 og Birthe 1. 9. 1944. Kresten B. Møller købte i 1936 Gaarden Matr. Nr. 4e af P. Chr. Pedersen, der havde ejet den i 10 Aar. Arealet er 11 Tdr. Land og normal Besætning 6 Køer plus Opdræt, 4 Søer, 30 Svin og 2 Heste. Stuehus, Kostald og Lade er opført 1934 efter Brand og da blev Bygningerne flyttet ca. 100 m sydligere. I 1944 er der bygget ny Lade og den østre Længe er opført 1946. Ejds. 21.000 Kr. I 1938 blev der inst. El Lys og Kraft og i 1946 aut. Vandværk.

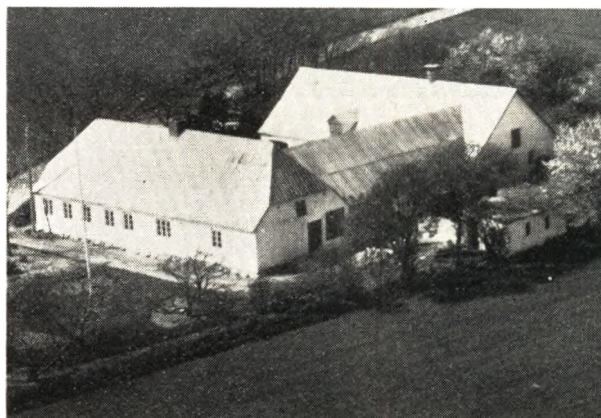

MØLLER, SØREN SØRENSEN, Landmand, »Hemtjørnen«, Skrødstrup, Mariager,

er født samme Sted 22. 11. 1901. Forældre: Laust Chr. Sørensen Møller og Hustru Ane Katrine, f. Sørensen. Søren Møller er gift med Anna, f. Christensen i Gerlev 7. 9. 1906. Forældre: Peter Christensen og Hustru Martine, f. Nielsen. I Ægteskabet er 3 Børn: Chr. 12. 1. 1931, Tage 5. 11. 1932 og Ella Martine Katrine 6. 6. 1934. Søren Møller overtog i 1933 Ejendommen Matr. Nr. 27a m. fl. efter sin Far, der havde ejet den siden 1891 og da overtaget den efter sin Svigerfar. Arealet er 10 Tdr. Land og normal Besætning 4 Køer plus Opdræt, 1 So, ca. 10 Svin og 1 Hest. Stuehuset er over 100 Aar gammelt, Laden er opført 1901, Kostald og Vognport 1930. Møller har paalagt alle Bygninger fast Tag. Ejds. 24.000 Kr. I 1952 blev der inst. El Lys og Kraft.

MØLLER, VILLY, Gaardejer, »Damgaard«, Hem, Mariager,

er født i Hem 29. 3. 1931. Forældre: Julius Møller og Hustru Dorthea Marie, f. Andersen. Villy Møller er gift med Eva, f. Otte Magnussen i Estruplund 12. 6. 1936. Forældre: Josef Magnussen og Hustru Ida, f. Otte. I Ægteskabet er 1 Barn: Fiin 10. 7. 1957. Villy Møller købte i Oktober 1956 Gaarden Matr. Nr. 6a af Kresten Vase, der havde ejet den mange Aar og overtaget den efter sin Far. Arealet er 36 Tdr. Land og normal Besætning 6 Køer plus Opdræt, 2 Søer, 10 Svin og 2 Heste. Stuehuset er opført 1847, Kostalden 1916, Lade og Stald 1945.

NIELSEN, AAGE, Forpagter, »Braskcilienborg«, Hem, Mariager,

er født i Udby 2. 11. 1906. Forældre: Niels Sørensen og Hustru Mariane, f. Nielsen. Aage Nielsen er gift med Marion, f. Jensen i Mariager 14. 8. 1911. Forældre: Anthon Jensen og Hustru Ane Katrine, f. Nielsen. I Ægteskabet er 3 Børn: Ane Katrine 21. 9. 1930, Maja Eli-



sabeth 23. 1. 1932 og Niels Skovbo 21. 2. 1948. Aage Nielsen overtog i 1937 Ejendommen Matr. Nr. 15b i Forpagtning efter Anthon Dahl, der havde boet her i 5 Aar. Ejendommen ejes af Civilingeniør Carsten Pedersen, der har haft den i 2 Aar. Konsul Johansen, Mariager, har før ejet den i mange Aar. Arealet er ca. 11 Tdr. Land og normal Besætning 4 Køer plus Opdræt, 2 Søer samt Svin og 2 Heste. Stuehuset er opført 1956, Stalden 1927, mens Hestestald og Lade er ca. 150 Aar gamle.

NIELSEN, MARTIN MAAGAARD, Landmand,
Skrødstrup, Mariager,

er født i Hald 14. 3. 1913. Forældre: Marinus Nielsen og Hustru Maren, f. Sørensen. Martin Nielsen er gift med Martha, f. Hansen i Hem 1. 3. 1909. Forældre: Centralbestyrer Hans Hansen og Hustru Ane Marie, f. Pedersen. I Ægteskabet er 3 Børn: Hans Anker 29. 4. 1932, Svend Arne 9. 4. 1940 og Niels Maagaard 22. 11. 1941. Martin Nielsen købte i 1938 Gaarden Matr. Nr. 5d af sin Svoger Ole Chr. Hansen, der havde ejet den ca. 13 Aar og overtog den efter Rasmus Pedersen. Niels Jakobsen har før ejet Ejendommen nogle Aar. Arealet er 13 Tdr. Land og normal Besætning 3 Køer plus Opdræt, 1 So, 8 Svin, 2 Heste. Kostalden er opført 1932, mens Stuehuset er ældre, men moderniseret og paalagt fast Tag. Laden har ca. samme Alder. Ejds. 10.000 Kr.

NIELSEN, NIELS, Gdr., »Kraglundshuset«,
Edderup Mk., Mariager,

er født samme Sted 22. 4. 1924. Forældre: Eli Nielsen og Hustru Martine, f. Hoven. Niels Nielsen er gift med Aase Marie, f. Bach i Udbyneder 19. 2. 1935. Forældre: Johs. Bach og Hustru Mary, f. Kjær. I Ægteskabet er 2 Børn: Margit 1. 8. 1955 og Rita 21. 8. 1957. Niels Nielsen overtog i 1954 Ejendommen Matr. Nr. 7b efter sin Far, der havde ejet den i 37 Aar og overtog den efter sin Far, som har opført det meste af Ejendommen samt opdyrket det meste af Heden. Arealet er 20 Tdr. Land, og normal Besætning er 6 Køer plus Opdræt, 3 Søer, 14 Svin og 1 Hest. Stuehuset er opført ca. 1900, mens de øvrige Bygninger er ældre; dog er Kostalden i 1948 blevet tilbygget. Ejds. 14.000 Kr.

NIELSEN, NIELS HENRIK, Bestyrer, »Skovrup«,
Havndal,

er født i Brænderup 5. 9. 1924. Forældre: Chr. Nielsen og Hustru Nielsine, f. Jensen. Niels H. Nielsen er gift med Sigrid, f. Christensen, Elling, 27. 12. 1928. Forældre: Ingemann Christensen og Hustru Ingeborg, f. Olsen. I Ægteskabet er 2 Børn: Vera 7. 4. 1955 og

Ove 25. 8. 1956. Bestyrer Niels Henrik Nielsen har siden Juli 1956 bestyret Gaarden Matr. Nr. 1a 1 t og 3a, som ejes af Apoteker H. H. Hansen, Grenaa, der overtog den i 1956. R. C. Nielsen har før ejet Gaarden i 9 Aar og før igen Kaptajn Klint i 11 Aar. Arealet er 396 Tdr. Land, hvoraf 113 Tdr. Land er under Plov, ca. 15 Tdr. Land Hede, ca. 49 ha Friskov og en Del vildtvoksende. Normal Besætning er 38 Køer plus Opdræt, 20 Søer, 150 Svin, 2 Heste og 2 Traktorer. Hovedbygningen er opført ca. 1920, Maskin- og Kyllingehus 1957. Alle Bygninger er de senere Aar paalagt fast Tag, og Laden er blevet udvidet. Til Gaarden hører endvidere 2 Arbejderhuse. Tidligere har Nielsen været Forvalter paa flere store Gaarde, bl. a. paa Sjælland.

NYGAARD, LAUST, Gdr., »Højvand«,
Hem, Mariager,

er født i Hem 29. 7. 1911. Forældre: Anthon Nygaard og Hustru Jensine, f. Skjødt. Laust Nygaard er gift med Mette Marie, f. Mathiasen i Hem 3. 2. 1911. Forældre: Ole Chr. Mathiasen og Hustru Margrethe, f. Jørgensen. I Ægteskabet er 3 Børn: Ole Chr. 30. 7. 1937, Sigrid Elisabeth 28. 9. 1939 og Anthon 20. 4. 1944. Laust Nygaard opførte i 1936 Ejendommen Matr. Nr. 2f paa Jord udstykket fra »Vesteragergaard«, som er Nygaards Fødehjem. Arealet er 18 Tdr. Land, og normal Besætning er 6 Køer plus Opdræt, 2 Søer, 20 Svin og 2 Heste. I 1956 blev der bygget Høns- og Maskinhus. Ejds. 25.000 Kr.



OLESEN, PEDER, Lmd., »Elmely«,
Skrødstrup, Mariager,

er født i Hem 24. 9. 1902. Forældre: Niels P. Olesen og Hustru Gertrud Marie, f. Christensen. Peder Olesen er gift med Erna, f. Danielsen i Arning paa Lolland 4. 6. 1911. I Ægteskabet er 1 Barn: Gudrun 4. 10. 1930. Peder Olesen købte i 1947 Ejendommen af sin Far, der havde ejet den siden 1937. Arealet er 2.200 Kvadratmeter, men for mange Aar siden var der ca. 30 Tdr. Land. Der drives i Dag Hønseri her med ca. 500 Høns. Stuehuset er opført 1927, Hønseshuset 1956. Fra 1925—46 boede Olesen paa Lolland.

PEDERSEN, AKSEL, Gdr.,
Sem, Mariager,

er født samme Sted 19. 4. 1914. Forældre: Laurits Pedersen og Hustru Mathilde, f. Svendsen. Aksel Pedersen er gift med Kirstine, f. Vestergaard i Sdr. Vinge 1. 5. 1920. Forældre: Søren Vestergaard og Hustru Anna Magdalene, f. Olsen. I Ægteskabet er 1 Barn: Inger 28. 3. 1956. Aksel Pedersen overtog 20. 6. 1955 Gaarden

Matr. Nr. 11a efter sin Far, der havde ejet den siden ca. 1908 og da overtaget den efter sin Far. Gaarden har siden det 16. Aarhundrede været i Slægtens Eje og gaet fra Far til Søn. Arealet er 31 ha, men det var for mange Aar siden paa ca. 400 Tdr. Land, da der i Tidens Løb er udstykket flere Ejendomme herfra. Normal Besætning er 20 Køer, 30 Ungkreaturer, 100 Svin, 2 Heste og Traktor. Stuehuset er opført 1924, Kostalden 1924, Laden ombygget 1924. I 1930 blev Kostalden tilbygget, mens den nordlige og sydlige Længe er ca. 100—150 Aar gamle. Ejds. 85.000 Kr. og Grundskyld 57.000 Kr.

PEDERSEN, CHR., Skovarbejder,
Hem, Mariager,
er født i Hem 14. 7. 1916. Forældre: Hans Pedersen og Hustru Dorthea, f. Myklenberg. Chr. Pedersen er gift med Marie Kirstine, f. Andersen i Alstrup 9. 6. 1917. Forældre: Jens Ole Andersen og Hustru Kristine, f. Madsen. I Ægteskabet er 4 Børn: Inger Agnethe 28. 5. 1937, Vagn 23. 3. 1940, Svend Erik 30. 6. 1945 og Grethe 4. 9. 1950. Chr. Pedersen købte i 1949 Huset af Enkefru Mette Marie Nielsen, som havde boet her gennem en Aarrække. Huset er opført for ca. 40 Aar siden, men moderniseret i 1957. Der holdes en Del Høns. De sidste 5—6 Aar har Pedersen arbejdet i Hem Skov.

PEDERSEN, CHR. JENSEN, Gdr.,
Skrødstrup, Mariager,
er født samme Sted 2. 2. 1897. Forældre: Niels Pedersen og Hustru Else, f. Christensen. Chr. J. Pedersen er gift med Signe, f. Fynbo i Ørsted 30. 6. 1907. Forældre: Søren Fynbo og Hustru Andera, f. Petersen. I Ægteskabet er 3 Børn: Niels 12. 5. 1935, Else 23. 3. 1937 og Jytte 22. 6. 1946. Chr. Pedersen overtog i 1930 Gaarden Matr. Nr. 9a efter sin Mor, der havde ejet den siden sin Mands Død 1919, og han havde ejet den siden ca. 1890. Arealet er ca. 22 ha, og normal Besætning er 10 Køer plus Opdræt, 50 Svin, 2 Heste og Traktor. Stuehuset er over 100 Aar gammelt, mens Udbygningerne er opført ca. 1893, Kostald og Lade dog 1911. Ejds. 34.000 Kr.

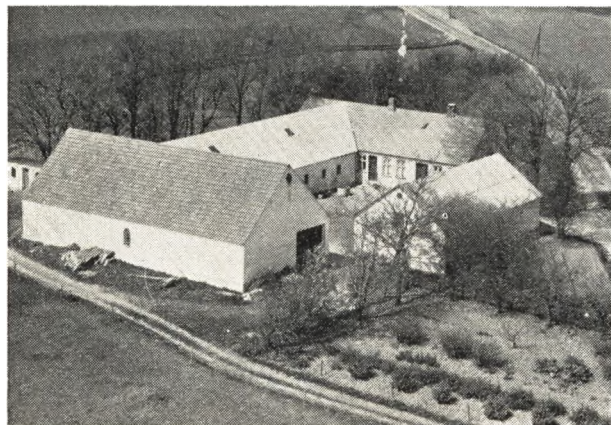

PEDERSEN, H. BOE, Gdr., »Solgaard«,
Hem, Mariager,
er født i Vor 15. 1. 1927. Forældre: Martin Boe Pedersen og Hustru Kirstine, f. Pedersen. H. Boe Pedersen er gift med Oda, f. Revsbæk i Holbæk 13. 6. 1933. Forældre: Martinus Revsbæk og Hustru Kirstine, f. Sørensen. I Ægteskabet er 2 Børn: Lars 19. 10. 1951 og Alice 4. 6. 1953. H. Boe Pedersen købte i August 1956

Gaarden Matr. Nr. 8b af Chr. Sørensen, som havde ejet den i 12 Aar. Arealet er 31 Tdr. Land, og normal Besætning er 9 Køer plus Opdræt, 3 Søer, 24 Svin og 2 Heste. Stuehuset samt en Del af Kostalden og Hestestalden er opført 1907, Laden 1922, hvilket Aar ogsaa Kostalden blev udvidet. Ejds. 45.000 Kr.

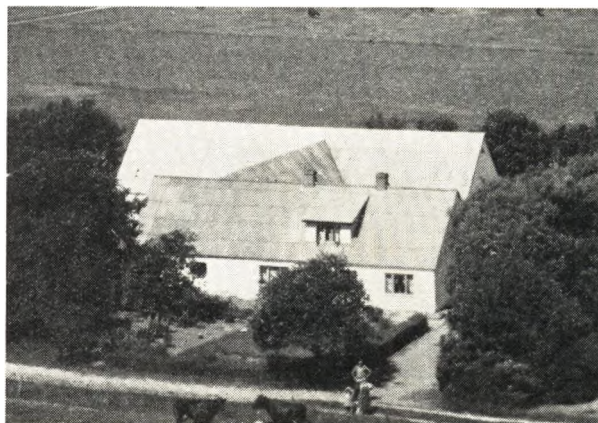

PETERSEN, HANS MARINUS, Gdr.,
Sem Mk., Mariager,
er født i Hem 22. 11. 1917. Forældre: Rasmus Petersen og Hustru Kristine, f. Christensen. Hans M. Petersen er gift med Sigrd, f. Vase i Hem 26. 3. 1926. Forældre: Jens Vase og Hustru Karen Petrea, f. Jensen. I Ægteskabet er 1 Barn: Aase 14. 2. 1949. Hans M. Petersen overtog i 1947 Ejendommen Matr. Nr. 16a efter sin Far, der havde ejet den ca. 25 Aar. Arealet er 36 Tdr. Land, hvoraf Petersens Far har tilkøbt de 27 Tdr. Land ca. 1932. Normal Besætning er 10 Køer plus Opdræt, 10 Svin og 3 Heste. Stuehuset er ca. 60 Aar gammelt, Stald og Lade ca. 30 Aar gamle. Ejds. 14.000 Kr. Petersens Far har opdyrket ca. 16 Tdr. Land Hede.



PEDERSEN, JENS AAGE, Gdr., »Kaldalsgaard«,
Skrødstrup, Mariager,
er født i Spentrup 22. 1. 1918. Forældre: Jens Pedersen og Hustru Katrine Marie, f. Jensen. Jens Aage Pedersen er gift med Maren, f. Lauersen i Sdr. Onsild 24. 12. 1919. Forældre: Niels Lauersen og Hustru Anine, f. Østergaard. I Ægteskabet er 6 Børn: Inga Marie 1. 7. 1941, Poul Erik 7. 2. 1944, Niels Otto 12. 2. 1946, Esther

Margit 5. 11. 1949, Jens Ole 25. 2. 1954 og Lars Chr. 3. 12. 1955. Jens Aage Pedersen købte i 1950 Gaarden Matr. Nr. 13b m. fl. af Holger Christensen, der havde ejet den 3 Aar. Marius Christensen har tidligere ejet den i 12 Aar. Areal er 26 Tdr. Land, og normal Besætning er 8 Køer plus Opdræt, 3 Søer, ca. 15 Svin og 2 Heste. Laden er opført 1952, Stalden er ca. 50 Aar gammel, Vognport og Maskinhus er moderniseret og paalagt nyt Tag i 1954, mens Stuehuset er ca. 50 Aar gammelt. Ejds. 41.000 Kr. Pedersen har tidligere i ca. 1 Aar ejet en Ejendom i Gassum paa 16 Tdr. Land, som nu ejes af hans Svoger Ejnar Sørensen. Tidligere igen havde Pedersen en Ejendom med 25 Tdr. Land i Faarup i 6 Aar, som i Dag ejes af Adolf Isaksen.

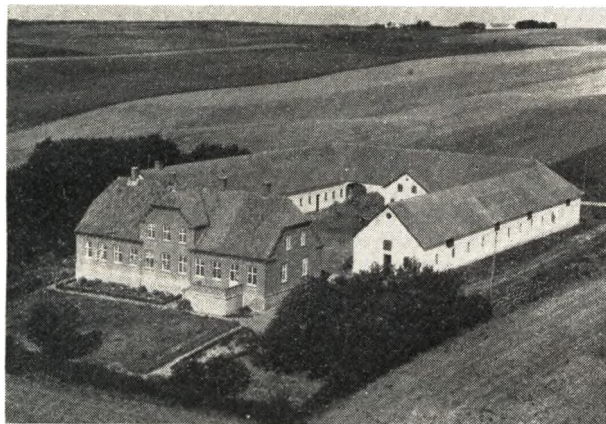

PEDERSEN, LAURITS, Gdr.,
Kvottrup, Mariager,

er født i Asferg 30. 8. 1910. Forældre: Chr. Pedersen og Hustru Maren, f. Jepsen. Laurits Pedersen har som Husbestyrerinde Ida Sørensen, f. i Harritslev 20. 10. 1927. Forældre: Chr. Sørensen Moss og Hustru Petrea, f. Andersen. Laurits Pedersen købte 1. 11. 1947 Gaarden Matr. Nr. 2a af Jens Nielsen, der havde ejet den 3½ Aar. Tidligere Ejere har været Chr. Sørensen i mange Aar, og han overtog den efter sin Far Nicolai Sørensen. Bygningerne er opført 1926—27, da de blev flyttet 500 m i nordøstlig Retning. Normal Besætning er ca. 40 Fedekreaturer, ca. 25 Svin, 4 Heste og Traktor. Areal er ca. 107 Tdr. Land. Pedersen har før i 12 Aar ejet den Ejendom med 20 Tdr. Land, som Knud Nielsen nu ejer.

PEDERSEN, PETER MUNK, Lmd., »Hedenold«,
Edderup, Mariager,

er født i Falslev 27. 2. 1881. Peter Munk Pedersen er gift med Inger Marie, f. Jensen i Koldt 31. 3. 1878 og død 1945. I Ægteskabet var 4 Børn: Søren 8. 12. 1906, Anine Jensine 19. 4. 1908, Niels 2. 3. 1910 og Maren 19. 3. 1911. Peter Munk Pedersen købte i 1934 Ejendommen af Peter Kjeldsen Pedersen, som havde ejet den mange Aar. Areal er 7½ Td. Land, og normal Besætning er 3 Køer plus Opdræt, 12 Svin. Dengang Pedersen overtog Ejendommen, var der Lyng overalt, men det fik han opdyrket i Løbet af 5 Aar. Bygningerne er opført 1935—40. Ejendommen passes nu af Sønnen Søren og Datteren Anine. Datteren Anine har 4 Børn: Peter 28. 11. 1932, Johs. 5. 10. 1935, Erna Julie 24. 12. 1936 og Anna Lise 31. 5. 1946. P. Kjeldsen Pedersen har

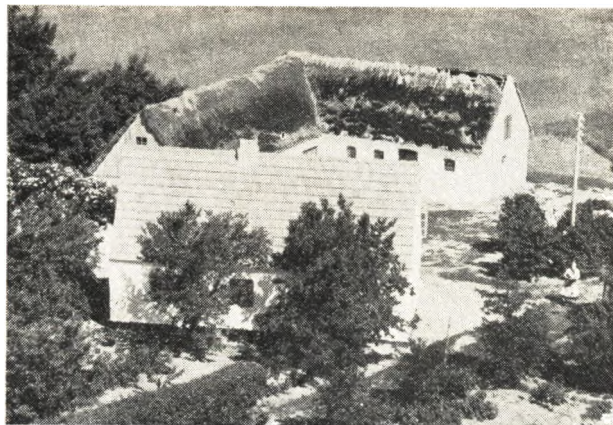

opført det første af Ejendommen, som han flyttede hertil fra en tidligere Plads 2½ km herfra, og han kørte det hele hertil paa Trillebør, som det tog ham 3½ Aar at fuldføre.



PEDERSEN, RASMUS, Lmd.,
Sem Mk., Mariager,

er født i Raaby 8. 3. 1885. Forældre: Chr. Sommer og Hustru Mette Marie, f. Hansen. Rasmus Pedersen er gift med Kristine, f. Christensen i Fjeldsted 7. 9. 1893. Forældre: Marinus Christensen og Hustru Anna Kattrine, f. Kjeldsen. I Ægteskabet er 1 Barn: Hans Marinus 22. 11. 1917. Rasmus Pedersen købte i 1947 Ejendommen Matr. Nr. 3c af Carl Thomsen, der havde ejet det i 10 Aar. Areal er 10 Tdr. Land. Ejendommen drives for Tiden uden Besætning. Bygningerne er opført for ca. 70 Aar siden. Tidligere har Pedersen ejet Ejendommen her øst for, men afstod den i 1947 til Sønnen efter at have ejet den i ca. 25 Aar. Ejds. 6.000 Kroner.

PETERSEN, GUNNAR BJERREGAARD, Gdr.,
Grove, Havndal,

er født i Sem 14. 5. 1928. Forældre: Anthon Bjerregaard og Hustru Kristine, f. Andersen. Gunnar Bjerregaard Petersen er gift med Kaja Marie, f. Johansen i Udbyneder 13. 3. 1928. Forældre: Johan Johansen og Hustru Poula, f. Pedersen. I Ægteskabet er 2 Børn: Lissi 16. 11. 1953 og Aase 30. 11. 1954. Gunnar B. Petersen købte i 1952 Gaarden Matr. Nr. 11f af Jens Lind-

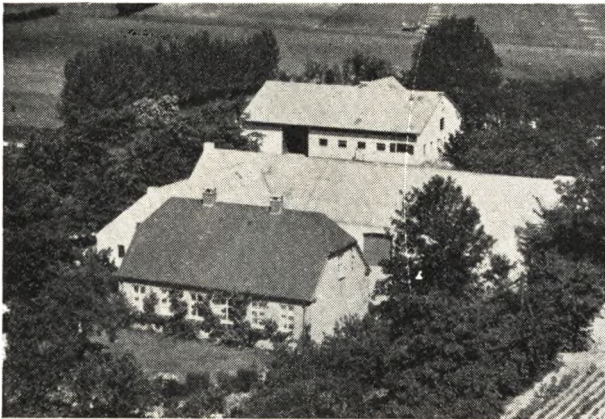

skou, som havde ejet den i 30 Aar og overtaget den efter sin Far. Arealet er 30 Tdr. Land, og normal Besætning er 9 Køer plus Opdræt, 4 Søer, 15 Svin og Traktor. Bygningerne er opført 1932 efter Lynbrand. Ejds. 39.000 Kr.

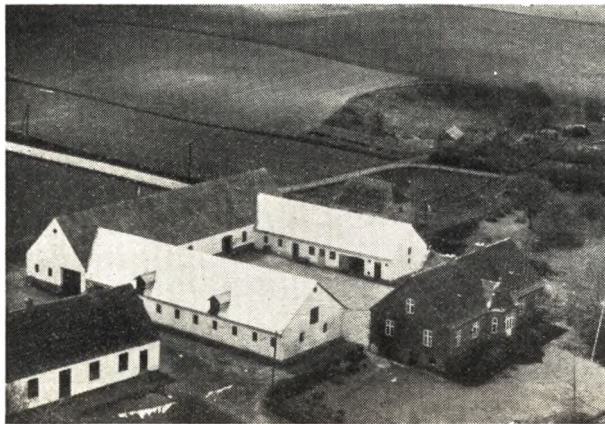

PETERSEN, REINHOLT, Gaardejer, »Damgaarden«, Skrødstrup, Mariager, er født samme Sted 15. 10. 1921. Forældre: Sognefoged Søren Petersen og Hustru Maren, f. Gade. Reinholt Petersen er gift med Ritta, f. Anthonen i Thorsager-Bregnet 17. 4. 1925. Forældre: A. R. Anthonen og Hustru Karen, f. Petersen. I Ægteskabet er 2 Børn: Else Elisabeth 4. 3. 1954 og Poul Martin 14. 7. 1956. Reinholt Petersen overtog 1. 4. 1953 Gaarden Matr. Nr. 5a m. fl. efter sin Far, der havde ejet den siden 1910 og da overtaget den efter sin Far. Arealet er 35 ha og normal Besætning 20 Køer plus Opdræt, 4 Søer, 35 Svin og Traktor. Stuehuset er opført 1920. Udbygningerne 1918. Ejds. 109.000 Kr.

PETERSEN, SØREN, Bestyrer, »Sembygaard«, Sem, Mariager, er født samme Sted 17. 9. 1924. Forældre: Jens Chr. Petersen og Hustru Eline, f. Sørensen. Søren Petersen har bestyret Gaarden Matr. Nr. 4a og 5a m. fl. siden sin Fars Død 1950. Petersens Mor er i Dag Ejer af Gaarden, og hans Far købte den i 1909 af Niels Jensen Højslet. Gaarden er oprindeligt oprettet af 3 Fæstegaarde i Byen ca. 1870. Arealet er 330 Tdr. Land, hvoraf Petersens Far har tilkøbt ca. Halvdelen. Der



er 153 Tdr. Land Mark, 27 Tdr. Land Eng, mens Resten er Plantage og Hede, hvoraf en Del er fredet, bl. a. for at beholde gamle Digevolde. Normal Besætning er 45 Køer plus 55 Ungkreaturer, 70 Svin. Ca. Halvdelen af Kornavlen fremavles til Sædekorn. Der er 9 Heste og Traktor. Stuehus, Lade og Hestestald er opført ca. 1870, men i 1950-51 omforandret og paalagt fast Tag. Kostalden udvidet 1916 da ogsaa Svinestalden blev tilbygget. I 1945 blev der bygget Fodermesterbolig. Petersens Far har fra 1920-35 opdyrket ca. 50 Tdr. Land Hede samt beplantet ca. 6 Tdr. Land hvert Aar, saa der i Stedet for Hede bliver Plantage.

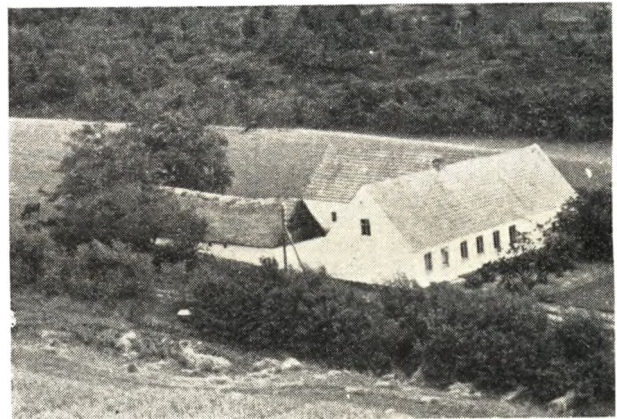

POULSEN, HERMAN, Gaardejer »Nordvang«, Skrødstrup, Mariager, er født i Vindblæs 30. 4. 1902. Forældre: Bertil Poulsen f. i V. Hornum og Hustru Dorthea Marie, f. Hermansen i Dalbyneder. Herman Poulsen er gift med Mary, f. Jensen i Enslev 18. 11. 1905. Forældre: Anthon Jensen, f. i Blenstrup 27. 8. 1875 og død 21. 3. 1944 og Hustru Ane Katrine, f. Nielsen i Udbyneder 8. 6. 1876. I Ægteskabet er 3 Børn: Elly 26. 9. 1924, Bernhard Anthon 25. 12. 1925 og Villy 26. 9. 1930. Herman Poulsen købte i April 1950 Ejendommen af Niels Nielsen, der havde ejet den siden 1. 1. 1940 og overtaget den efter Marius Nielsen. Arealet er 26 Tdr. Land og normal Besætning 7 Køer plus Opdræt, 2 Søer, 25 Svin og 2 Heste. Bygningerne er opført 1915 efter Brand. Poulsen har tidligere i 24 Aar haft »Kjelstruplund« i Forpagtning med et Areal paa 22 Tdr. Land, denne ejes i Dag af Viggo Dressing. Paa denne Ejendom plantede Herman Poulsen ca. 20 Tdr. Land som blev taget fra Ejendommen.

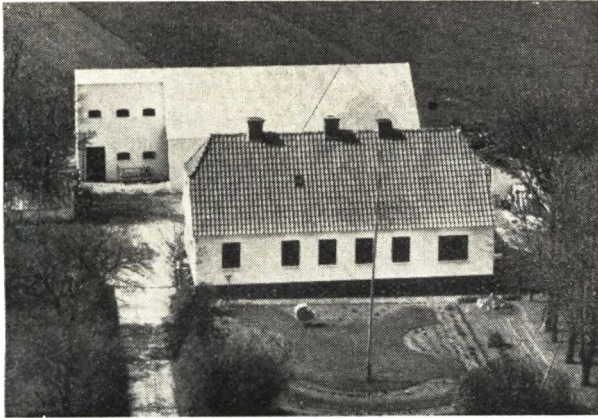

RASMUSSEN, VILLY, Gaardejer, »Skovly«,
Hem, Mariager,
er født samme Sted 5. 6. 1931. Forældre: Ove Herman Rasmussen og Hustru Oline, f. Olsen. Villy Rasmussen er gift med Bodil Kirstine, f. Overvad i Hald-Kærby 16. 3. 1927. Forældre: Niels Overvad og Hustru Lucie, f. Ludvigsen. I Ægteskabet er 2 Børn: Elly Overvad, 5. 8. 1955 og Niels Ove Overvad 4. 5. 1957. Villy Rasmussen overtog i 1955 Ejendommen Matr. Nr. 1c efter sin Far, der havde ejet den siden 1926 og da opført den paa Jord udstykket fra Præstegaarden. Arealet er 16 Tdr. Land og normal Besætning 8 Køer plus Opdræt, 3 Søer, 18 Svin og 2 Heste. Kostalden blev i 1955 forlænget. Lade, Hestestald og Hønsehus bygget 1955. Ejdsksk. 33.000 Kr.

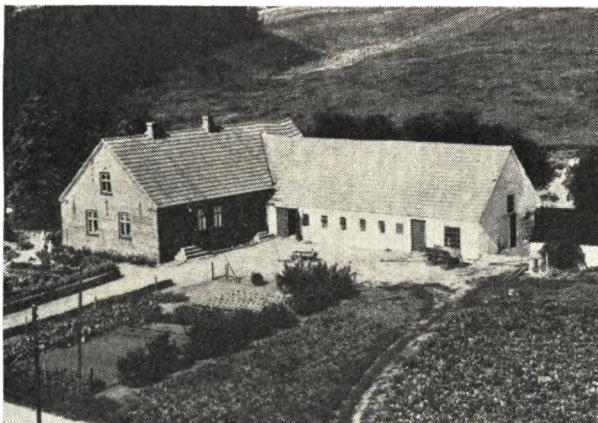

SKYTTE, JENS, Landmand,
»Kærbyvasehus«, Mariager,
er født samme Sted 23. 12. 1917. Forældre: Niels Pedersen Bonde Skytte og Hustru Anna Margrethe, f. Rasmussen. Jens Skytte er gift med Anna, f. Schjødt i Gassum 2. 4. 1927. Forældre: Niels Schjødt og Hustru Johanne, f. Henriksen. I Ægteskabet er 2 Børn: Niels Jørgen 8. 3. 1950 og Egon 16. 1. 1954. Jens Skytte overtog i 1938 Ejendommen Matr. Nr. 4n efter sin Far, der havde ejet den siden 1905, men den har gennem flere Aar været i Slægtens Eje, og i ældre Tid var der Færgested her. Arealet er 15 Tdr. Land, men for mange Aar siden var det paa over 100 Tdr. Land, da det øvrige er blevet frasolgt. Normal Besætning er 5 Køer plus Opdræt, 10 Svin og 2 Heste. Bygningerne er opført 1912 efter Brand. Ejdsksk. 16.500 Kr.

SKJØDT, SVEND, Gaardejer,
Skrødstrup, Mariager,

er født i Mariager 31. 8. 1918. Forældre: Kresten Skjødt og Hustru Anna Kirstine, f. Bugge. Svend Skjødt er gift med Dagmar, f. Andersen i Mariager Landsogn 15. 5. 1925. Forældre: Jens Ole Andersen og Hustru Kristine, f. Madsen. I Ægteskabet er 3 Børn: Birgit 15. 1. 1947, Jonna 25. 4. 1952 og Kresten 15. 5. 1953. Svend Skjødt overtog i Januar 1952 Gaarden Matr. Nr. 25a efter sin Far, der havde ejet den siden 1925. Arealet er 20 Tdr. Land og normal Besætning 7 Køer plus Opdræt, 2 Søer, 12 Svin og 2 Heste. Stuehuset er ca. 80 Aar gammelt, men siden moderniseret, Laden opført ca. 1920, men siden paalagt fast Tag, mens Stalden er ældre. Ejdsksk. 25.000 Kr. Skjødt har tidligere i 5 Aar ejet den Ejendom i Skrødstrup som Oluf Thomsen nu ejer.

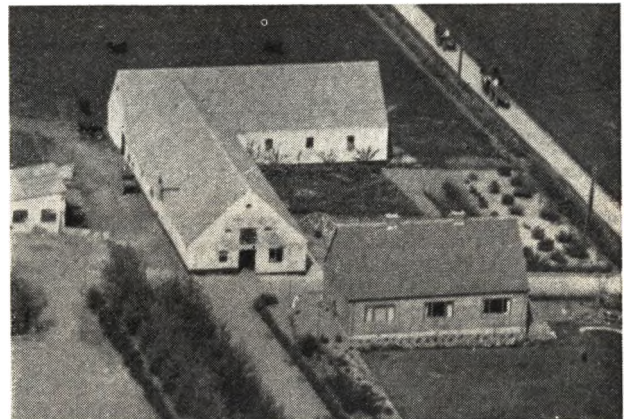

SVENDSEN, JENS BAY, Forpagter,
Hem, Mariager,

er født i Sem 28. 3. 1916. Forældre: Jens P. Svendsen og Hustru Anna, f. Aalund Jørgensen. Jens Bay Svendsen er gift med Ragnhild Margrethe, f. Gregersen i Falslev 1. 7. 1923. Forældre: Peter Gregersen og Hustru Anna, f. Nielsen. I Ægteskabet er 4 Børn: Anna Marie 24. 10. 1946, Else 27. 4. 1949, Kirsten 19. 2. 1952 og Bodil 15. 7. 1955. Jens Bay Svendsen overtog 15. 6. 1945 Forpagtningen af Præstegaarden Matr. Nr. 1a efter Vilhelm Holst, der havde haft den i 3 Aar. Arealet er 40 Tdr. Land og normal Besætning 10 Køer plus Opdræt, 2 Søer, 15 Svin, 1 Hest og Traktor. Bygningerne er opført 1943 efter Brand, og da blev den flyttet fra Byen og hertil. Ejdsksk. 55.000 Kr. Ca. 1926 er der blevet udstykket ca. 40 Tdr. Land herfra.

SVENDSEN, JENS PETER, Gaardejer,
»Hjørnebo«, Sem, Mariager,

er født i Dalbyover 1. 10. 1889. Forældre: Jens Peter Svendsen og Hustru Ane, f. Sørensen Smith. Jens Peter Svendsen er gift med Anna, f. Jørgensen Aalund i Dalbyover 3. 5. 1880. Forældre: Niels Jørgensen Aalund og Hustru Jensine, f. Rasmussen. I Ægteskabet er 5 Børn: Niels Jørgen 14. 8. 1913, Anna Lise 29. 12. 1914, Jens Bay 28. 3. 1916, Jenny 5. 3. 1918 og Kirstine Bay 13. 4. 1920. Jens Peter Svendsen købte 1. 4. 1950 Ejendommen Matr. Nr. 6a af Sønnen Niels Jørgen, der havde ejet den mange Aar. Svendsen ejede fra 1913—50 Annexgaarden, men afstod den til sin Søn Niels Jørgen. Arealet er 20 Tdr. Land og normal Besætning 8 Kreaturer. Stuehuset er opført 1911 og Laden 1928. Ejdsksk. 22.000 Kr.

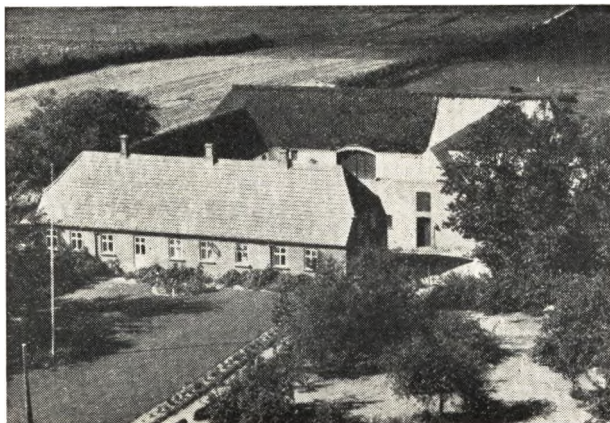

SVENDSEN, NIELS JØRGEN, Gaardejer,
»Annexgaarden«, Sem, Mariager,

er født samme Sted 14. 8. 1913. Forældre: Jens P. Svendsen og Hustru Anne Katrine, f. Jørgensen Aalund. Niels Jørgen Svendsen er gift med Gudrun, f. Greve i Dalbyneder 24. 7. 1914. Forældre: Jens Greve og Hustru Anna Marie, f. Christensen. I Ægteskabet er 4 Børn: Karen og Anna 26. 4. 1945, Birthe 5. 12. 1947 og Bente 28. 3. 1950. Gdr. Niels Jørgen Svendsen overtog 1. 4. 1950 Gaarden Matr. Nr. 1a efter sin Far, og efter at have haft den i Forpagtning 5 Aar. Svendsens Far havde ejet Gaarden siden 15. 3. 1913. Arealet er 127 Tdr. Land og normal Besætning 20 Køer plus Opdræt, 5 Søer, 50 Svin, 3 Heste og Traktor. Stuehuset er opført 1884, men siden moderniseret og paalagt fast Tag. Svinestald og Kostald opført 1926 og de øvrige Bygninger 1884. Ejds. 68.000 Kr.



SØRENSEN, ANTHON, Husejer,
Hem, Mariager,

er født i »Damgaarden«, Hem, 1. 1. 1898. Anthon Sørensen er gift med Anna, f. Vase i Hem 25. 12. 1900 og død 1950. Forældre: Søren Vase og Hustru Jensine. I Ægteskabet er 2 Børn: Magnus 19. 8. 1925 og Jensine 6. 12. 1930. Anthon Sørensen købte i 1921 Huset for at Bedstemoderen og en Moster kunne bo her, men de sidste 7 Aar har Sørensen selv boet her. Fra 1922—50 drev Sørensen en Ejendom i Kvottrup som nu ejes af Vang Hansen. Sørensen afstod Ejendommen i 1950 til Anker Akselsen. Arealet hertil var 14 Tdr. Land. Hu-

set som Sørensen nu bor i er en af de første i Hem og ca. 150 Aar gammel, og var vistnok Fæstehus under Kellerup.

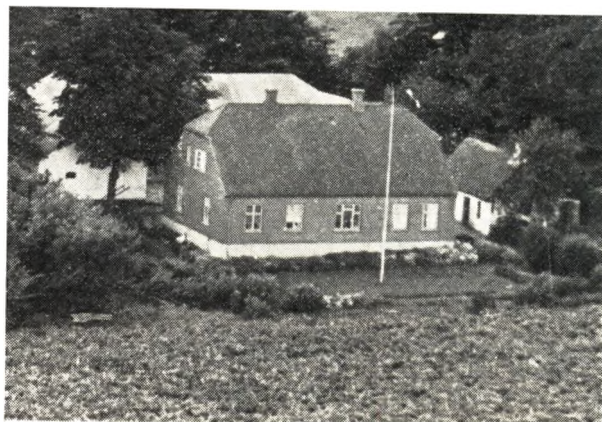

SØRENSEN, ASGER GEORG, Gaardejer,
»Langedalsgaard«, Hem, Mariager,

er født i Odder 11. 1. 1910. Forældre: Søren Andersen Sørensen og Hustru Helga, f. Kallehave. Asger G. Sørensen overtog i 1950 Gaarden Matr. Nr. 11d m. fl. efter sin Far, der havde ejet den siden 1911. Arealet er 34 Tdr. Land, men dengang Sørensens Far overtog den var der kun opdyrket ca. 10 Tdr. Land, men Resten fik han hurtigt opdyrket og beplantet. Normal Besætning er 12—14 Kreaturer, ca. 30 Svin fedes aarlig, og der holdes 2 Heste og Traktor. Stuehuset er opført 1930, Kostalden ombygget 1947, Laden 1955, Svinestald og Vaskehus 1914. Ejds. 48.000 Kr. Sørensens Far har brækket en Del af Heden ved Hjælp af Stude, da han var uheldig at miste 4 Heste med kort Mellemrum.



THOMSEN, CARL, Landmand, »Tvillinghus«,
Hem, Mariager,

er født i Hald-Kærby 15. 9. 1893. Forældre: Kresten Olsen Thomsen og Hustru Mariane, f. Andersen. Carl Thomsen er gift med Anine Kristiane, f. Sørensen i Hem 17. 6. 1896. Forældre: Niels Sørensen og Hustru Mariane, f. Thorsen. I Ægteskabet er 5 Børn: Hilmer 2. 8. 1916, Olaf 13. 1. 1922, Verner 5. 6. 1925, Viggo 14.

1. 1927 og Henny 1. 10. 1928. Carl Thomsen købte i 1926 Matr. Nr. 1b som blev udstykket fra Præstegaarden og Bygningerne blev opført samme Aar. Arealet er 18 Tdr. Land og normal Besætning 6 Køer plus Opdræt, 3 Søer, ca. 20 Svin fedes aarlig og der holdes 2 Heste. Stalden er opført 1939 og i 1956 blev der bygget nyt Hønsehus. Ejds. 28.000 Kr. Paa Ejendommens Mark ligger 2 fredede Gravhøje som kaldes Tvillingehøjene.



THOMSEN, CARL JOHAN, Gaardejer,
 »Enehøjsminde«, Hem, Mariager,
 er født i Hammel 16. 2. 1920. Forældre: Thomas Thomsen, Sdr. Vinge, og Hustru Karen, f. Rasmussen. Carl Johan Thomsen er gift med Thora Agnethe, f. Jensen i Hammershøj 26. 12. 1914. Forældre: Chr. Jespersen og Hustru Karen, f. Jensen. I Ægteskabet er 3 Børn: Karen Marie 2. 10. 1948, Anna Lise 31. 10. 1950 og Niels Erik 14. 12. 1953. Carl Johan Thomsen købte i 1951 Gaarden Matr. Nr. 5b og 6d af Hans Winther, der havde den 4 Aar. Arealet er 45 Tdr. Land og normal Besætning 8 Køer plus Opdræt, 40 Svin, 2 Søer og 2 Heste. Bygningerne er opført ca. 1857, men siden udvidede. Ejds. 24.000 Kr. Thomsen har før i 4 Aar ejet en Ejendom i Støvring med 10 Tdr. Land. Paa Ejendommens Jord ligger den fredede Gravhøj »Enehøjen«.

THOMSEN, OLAF, Landmand,
 Skrødstrup, Mariager,
 er født i Hem 13. 1. 1922. Forældre: Carl Thomsen og Hustru Anine, f. Sørensen. Olaf Thomsen er gift med Carla, f. Mogensen i Kærby 6. 8. 1925. Forældre: Ejler Mogensen og Hustru Anna, f. Jensen. I Ægteskabet er 2 Børn: Egon 2. 12. 1947 og Ebba 11. 5. 1952. Olaf Thomsen købte 25. 1. 1953 Ejendommen Matr. Nr. 5a m. fl. af Svend Skjødt, der havde ejet den 5 Aar. Jens Ejler Jensen har tidligere boet her i mange Aar. Arealet er 6 Tdr. Land og normal Besætning 3 Køer plus Opdræt, 3 Søer samt Smaagrise. Bygningerne er delvis ombyggede 1927. Ejds. 16.000 Kr. og Grundskyld 3300 Kr.

THORSEN, RICHARDT, Gaardejer,
 »Thorsgaard«, Hem, Mariager,
 er født samme Sted 9. 6. 1916. Forældre: Jens Thorsen og Hustru Ane Marie Katrine, f. Jensen. Richardt Thorsen er gift med Ellen Margrethe, f. Krogh i Kærby-Hald 8. 10. 1923. Forældre: Chr. Krogh og Hustru Mette Marie, f. Pedersen. I Ægteskabet er 4 Børn: Anna Marie 31. 8. 1944, Jette 31. 3. 1948, Jens 17. 9. 1949 og Lisbeth 28. 5. 1952. Richardt Thorsen overtog

i 1943 Gaarden Matr. Nr. 12a efter sin Far, der havde ejet den mange Aar og overtaget den efter sin Far. Gaarden har i 3—400 Aar været i Slægtens Eje. Arealet er 103 Tdr. Land og normal Besætning 20 Køer plus Opdræt, ca. 50 Svin, 2 Heste og Traktor. Stuehuset er opført 1908, Kostalden 1930, Laden 1907, mens de øvrige Bygninger er ældre.



VILLADSEN, NIELS, Gaardejer,
 Skrødstrup, Mariager,
 er født samme Sted 12. 2. 1925. Forældre: Marius Villadsen og Hustru Johanne Margrethe, f. Tulstrup. Niels Villadsen er gift med Vera, f. Nielsen i Gerlev 9. 3. 1930. Forældre: Knud Nielsen og Hustru Anna, f. Fyrst. I Ægteskabet er 2 Børn: Hanne 17. 7. 1951 og Elin 28. 8. 1953. Niels Villadsen overtog 1. 6. 1957 Gaarden Matr. Nr. 3a efter sin Far, der havde ejet den siden 1924 og da overtaget den efter sin Morbror Søren Brøndum. Gaarden har i over 100 Aar været i Slægtens Eje. Arealet er ca. 20 Tdr. Land og normal Besætning 8 Køer plus Opdræt, ca. 20 Svin og 2 Heste. Laden er opført for ca. 50 Aar siden, Stuehuset for ca. 100 Aar siden og Stalden er ogsaa ældre. Ejds. 33.000 Kr.



WINTHER, MARIUS, Gaardejer, »Hedebo«,
 Skrødstrup, Mariager,
 er født i Gerlev 20. 4. 1899. Forældre: Jens Chr. Winther og Hustru Maren, f. Schifter. Marius Winther er gift med Dagmar, f. Danielsen i Hem 8. 9. 1899. For-

ældre: Peter Danielsen og Hustru Nielsine, f. Lund. I Ægteskabet er 5 Børn: Sigrd 9. 6. 1923, Peter 10. 2. 1928, Marius Schifter 27. 11. 1930, Verner 25. 4. 1933 og Kaj 10. 2. 1939. Marius Winther købte i 1923 Ejendommen Matr. Nr. 28 af Hans Chr. Hansen, der havde ejet den i 37 Aar og overtaget den efter sin Svigerfar. Arealet er 16 Tdr. Land Mark plus 1 Tdr. Land

Eng. Normal Besætning er 6 Køer plus Opdræt, 3 Søer, ca. 10 Svin og 2 Heste. Stuehuset er ca. 100 Aar gammelt men siden moderniseret, Kostalden opført 1915, Laden 1952, Hønsehus, Vognport og Vaskehus 1942. Ejds. 17.000 Kr. Ved Overtagelsen var Heden lige pløjet, men ikke kultiveret, men Winther mergede det hele og fik den hurtigt i Kultur.

SKELLERUP SOGN

Anneks til Hobro, omgives af Hobro Købstadsjorder. Hobro (Mariager) Fjord, Mariager Landsogn og Nørhald Hrd. (V.-Tørslev og Glenstrup S.), hvorfra det delvis skilles ved den fiskerige Glenstrup Sø (354 ha. 14 m over Havet, 34 m dyb), af hvilken en Del (i alt 147 ha) hører til Sognet. I Sognet flere Enklaver af V.-Tørslev S. Kirken ligger c. 4 km ØSØ. for Hobro. De højtliggende, temmelig jævne Jorder, med til Dels stejle Skrænter ud til Fjorden (Skovgaard's Bakker med Plantage (anl. 1890, 30 ha, deraf tilpl. 8) og den smukke og meget besøgte Ørnedal; Alshøj 69 m) er sandmuldede og sandede. Gennem Sognet gaar Landevejen fra Hobro til Mariager.

Befolkning i 1921: 433 (1801: 212, 1850: 244, 1901: 341), boende i 88 Gaarde og Huse. Det saml. Hartk. (1905): 106 Td.; 26 Gaarde med 93 og 39 Huse med 13 Td. Hartk., samt 2 jordløse Huse. Ejds. (1924): 1370, deraf Jordv.: 794. Areal: 1775 ha, hvoraf (1919) besaaet med Rug 146 ha, Byg 25, Havre 222, Blands. til Modenhed 108, Kartofler 64, Foderroer 148; Brak udgjorde 83 ha, Grønføder og Græsning 505, Haver o. l. 18, Skov 112, Heder og Lyngbakker 168, Vandar. 150. Kreaturhold (1923): 211 Heste, 978 Stk. Hornkv. (deraf 562 Køer). 15 Geder, 134 Faar, 1079 Svin.

I Sognet Byerne: Skellerup (1259 Scelvethorp) med Kirke, Skole (restaureret 1918), Forsamlingshus (opf. 1904), Brugsforen. og Vandværk; Anderup (Amdrup; 1498 Anderup, 1608 Amdrop) med Skole (opf. 1919, Arkt. Skøt, Hobro); en Del af Gettrup (1440 Gettrup, Resten i V.-Tørslev S.). Gaarde: Skovgaard (1462 Skouffgaard) har 12,6 Td. H., Ejds. 152, deraf Skoven 42, Jordv. 80, deraf Skoven 8; c. 233 ha, deraf 128, Eng 3, Skov 72, Hede 28. Anderupgd., Strandholt.

Skellerup S., en egen Sognekommune, i gejstlig

Henseende Anneks til Hobro Kbst., har Tingsted i Hobro og hører under Rets- og Politikr. Hobro Kbst. m. m., Randers Amtstuedistr., Mariager Lægekr., Hobro Skatte- og Vurderingskr., Amtets 1. Folketingskr., 1. Forligskr. og 4. Udskrivningskr.' 402. Lægd. Kirken er selvejende.

Kirken bestaar af Kor og Skib, Taarn mod V. og Vaabenhus mod N. Kor og Skib er fra romansk Tid af tilhugne Kridtsten uden Sokkel. Korbuen, med profilerede Kragbaand, Norddøren og eet Vindue (nu tilmuret) er bevarede. Senere er Murene delvis omsatte med Mursten. Taarnet er vistnok fra gotisk Tid, af utilhugne Kampesten; Taarnrummet var forhen ikke forbundet med Skibet, men 1921 er der blevet anbragt Orgel i det. Vaabenhuset er af hugne Kvadre og Mursten. Altertavle med et nyt Maleri (Kopi af C. Bloch: Christus i Getsemane). En ældre Tavle fra Renæssancetiden er i Hobro Museum. Prædikestol fra Midten af 17. Aarh. Stolestader fra 1750-51. Romansk Granitfont med Løvefigurer. I Vaabenhusets Gulv Sten over Jens Jensen i Skellerup, død 1576.

Skovsgaard er oprettet ved Midten af det 17. Aarh. af Borgm. i Mariager Hans Nielsen Drostrup til Kollerup, død 1684, som 1648-52 fra Kronen erhvervede nogle Jorder i Skellerup S., bl. a. »et Stykke øde Hedejord og Skovsland kaldet Skovgaard«, hvortil han lagde noget af sine Bønders Hede og et Stykke Eng. Den tilhørte derefter hans Enke Else Heldvad, død 1710, og Peder Jensen Vintmølle, efter hvem den 1733 ved Aukt. blev købt med Tiender og Gods (10^{1/2}. 11 og 51 Td. H.) for 4000 Rd. af hans Svoger Borgm. i Aarhus Ditl. Eggers. Hans Enke Maren Jensdatter Vintmølle solgte den (10^{1/2}, 11 og 44 Td. H.) 1740 til

Forv. Hans Thornsohn, død 1766, der istandsatte og smykkede Kirken; 1762 tilhørte den hans Datter Christence Friis T., Enke efter P. Borre til Hjortshøjlund, og 1764 Chr. Rougtved til Odden, som 1770 ved Aukt. solgte den med Skellerup Kirke m. m. til Niels Kirke-terp. 1773 blev den (8¹/₂, 24 og 70 Td. H.) af Fr. Chr. Lann solgt til Kammerjnr. Hans Benzon (senere til Aalegaard), som 1777 skødede den for 14,000 Rd. til sin Fader Konferensrd. Johs. B. til Sohngaardsholm, der straks afhændede den til Poul Møller paa Tranum Strandgd., død 1785, hvis Enke Johanne Færs 1786 solgte den (10¹/₂, 24 og 45 Td. H.) for 10,000 Rd. til sin Fuldm. N. S. Wirenfeld, død 1807. 1798 tilhørte den Forp. M. T. Blegvad paa Mariager Kl. (død 1814), som 1812 skødede den med Skellerup Kirke m. m. for 24,000 Rd. til sin Svigersøn J. Christensen til Ørndrup, der 1820 afhændede den (8 Td. H.) med 7 Huse for 3400 Rbd. Sølv til Møller Th. Sørensen, men 1821 tilhørte den Landinsp. Sim. Jørgensen, død 1853, som 1823 solgte den til Fr. Jørg. Schuchardt, senere Postfører i Kolding, der 1828 skødede den for 3400 Rbd. Sølv til

Ex. jur. Fr. Friis. Derefter tilhørte den Overkrigskommissær J. M. Secher til Julianeholm, Ad. Em. Hansen, Rademacher og P. Pashen. Hofjægermester Schütte til Bygholm, der 1860 købte S. for 38,000 Rd., solgte den (13 Td. H.) 1875 for 120,000 Kr. til Forp. Laursen, men overtog den igen. Derefter tilhørte den længe Kapt. J. E. Bluhme og kom senere til dennes Søstersøn, Hofjægerm. Fr. Tesdorpf til Orupgd.

I Gettrup skal have ligget en Kirke. — Ved Skellerup Kirke holdtes 1688 Onsilds Herreds Ting.

I Ørnedalen har der været en hellig Kilde.

I en privat Have i Skellerup er 1921 af Ejeren rejst en Genforeningssten.

V. for Skellerup ses en spredt Samling af Gravhøje, af hvilke flere endnu er ganske velbevarede; 4 af disse er fredl. N. for Skellerup, under Skovsgd., hæver sig de to fredl. Høje Grønhøj og Alshøj, og Ø. og SØ. for Byen findes enkelte Høje; her ses ogsaa Rester af en Runddysse. NØ. for Anderup ligger den fredl. Store-Gedhøj og ved Gettrup Nørhøj (ligeledes fredl.).

Skellerup Sogn

ANDERSEN, ERLING VINThER. Husmand,

»Langmark«, Andrup, Hobro,

er født i Tjele 31. 3. 1921. Forældre: A. V. Andersen og Hustru Helga, f. Hansen. Erling V. Andersen er gift med Meta, f. Dittmer i Randrup 28. 10. 1923. Forældre: V. Dittmer og Hustru Marie, f. Nielsen. I Ægteskabet er 5 Børn: Gunner, Inge, Karen, Lis og Bjarne. Erling V. Andersen købte i 1957 Ejendommen Matr. Nr. 2a af Herluf Andersen. K. Nielsen har før i 11 Aar ejet Ejendommen. Arealet er 17 Tdr. Land og normal Besætning 7 Køer plus Opdræt, Traktor, 3 Søer og ca. 40 Svin. Ejds. 20.000 Kr. Kostald og Lade er opført 1934, mens Stuehuset er over 100 Aar gammelt.

ANDERSEN, NIELS, Husmand,

»Ejnersminde«, Andrup, Hobro,

er født i Boddum 16. 3. 1924. Forældre: Ejnar Andersen og Hustru Jensine, f. Olsen. Niels Andersen er gift med Ella, f. Rasmussen i Doense 13. 3. 1923. Forældre: Valdemar Rasmussen og Hustru Helga, f. Pedersen. I Ægteskabet er 3 Børn: Lis 7. 3. 1945, Preben 25. 4. 1949 og John 18. 9. 1954. Niels Andersen købte i 1955 Ejendommen Matr. Nr. 3f af sin Mor, der havde drevet den siden sin Mands Død 1925 og han havde da ejet den i 1/2 Aar. Arealet er 20 Tdr. Land og normal Besætning 8 Køer plus Opdræt, 2 Heste, 2 Søer og 10 Svin. Ejds. 30.000 Kr. Bygningerne er opført 1924 paa nær Laden som er bygget 1956.

BERTELSEN, PETER, Gaardejer, »Skellerup Nørgaard«, Skellerup, Hobro,

er født i Rørbæk 7. 1. 1922. Forældre: Jens Bertelsen og Hustru Mette, f. Østergaard. Peter Bertelsen er

gift med Else, f. Møller i Skellerup 12. 2. 1921. Forældre: Peter Møller og Hustru Marie, f. Vestergaard. I Ægteskabet er 3 Børn: Jens 22. 2. 1946, Inger 10. 6. 1948 og Bjarne 15. 11. 1955. Peter Bertelsen købte i 1945 Gaarden Matr. Nr. 17a m. fl. af Magnus Pedersen, der havde ejet den 2 Aar. Mads Pedersen har tidligere ejet den i ca. 50 Aar. Arealet er 45 Tdr. Land, hvoraf Bertelsen har tilkøbt de 4 Tdr. Land. Normal Besætning er 17 Køer plus Opdræt, 2 Heste, Traktor, 7 Søer og 75 Svin. Ejds. 67.000 Kr. Laden er opført 1936, Kostalden 1905, Svinehuset ca. 1925, mens Stuehuset er ældre men restaureret af Bertelsen.

BRUHN, PETER, Gaardejer, »Skelslund«, Skellerup, Hobro,

er født i Skellerup 29. 10. 1908. Forældre: Niels Chr. Bruhn og Hustru Dorte, f. Olsen. Peter Bruhn er gift med Dagny, f. Madsen i Skellerup 30. 7. 1915. Forældre: Mads Madsen og Hustru Jensine, f. Nielsen. I Ægteskabet er 3 Børn: Aage 6. 2. 1938, Egon 16. 11. 1942 og Aksei 4. 9. 1948. Peter Bruhn købte i 1944 Gaarden Matr. Nr. 5b m. fl. af Mads Madsen. Gaarden har siden 1850 været i Slægtens Eje. Arealet er 34 Tdr. Ld. og normal Besætning 12—14 Køer plus Opdræt, 2 Heste, 6 Søer og 10 Svin. Ejds. 48.000 Kr. Stuehuset er opført 1950 men ombygget 1923, Laden 1912, Kostalden 1914, Hestestald og Svinehus 1930. Paa Marken er fundet gammelt Husgeraad som stammer fra en meget gammel Boplads, men det findes nu paa Hobro Museum.

BRUUN, JENS CHR., Gaardejer, »Bækgaarden«, Andrup, Hobro,

er født i Skellerup 4. 11. 1895. Forældre: Niels Bruun og Hustru Marie, f. Jensen. Jens Chr. Bruun er gift

med Laurine, f. Andreassen i Hou 17. 10. 1908. Forældre: Gregers Andreassen og Hustru Jensine. I Ægteskabet er 2 Børn: Niels Peter 21. 11. 1947 og Signe Marie 27. 10. 1950. Jens Chr. Bruun købte i 1943 Gaarden Matr. Nr. 7 af sin Mor, der havde ejet den siden sin Mands Død 1939. Gaarden har i ca. 100—150 Aar været i Slægtens Eje. Arealet er 30 ha og normal Besætning 15 Køer plus Opdræt, 4 Heste, 3 Søer og 25 Svin. Ejdsdk. 75.000 Kr. Stuehuset er opført 1931 og Udhusene 1955 efter Brand.

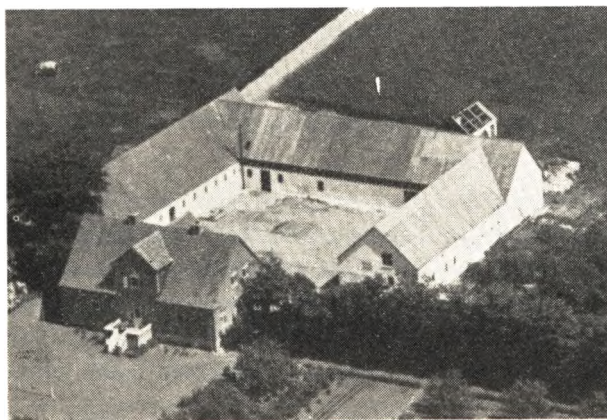

BUNDDGAARD, POUL, Husmand, »Mariesminde«, Andrup, Hobro,

er født i Skellerup 20. 1. 1932. Forældre: Kristian Bundgaard og Hustru Kristine, f. Nielsen. Poul Bundgaard er gift med Aase, f. Nielsen i Restrup 21. 1. 1937. Forældre: Alfred Nielsen og Hustru Nielsine. I Ægteskabet er 2 Børn: Bente 14. 1. 1956 og udøbt 23. 9. 1957. Poul Bundgaard købte i 1957 Gaarden Matr. Nr. 5b og 8b af sin Far, der havde ejet den i 13 Aar. Arealet er 34 Tdr. Land og normal Besætning 12 Køer plus Opdræt, 3 Heste, 3 Søer og 40 Svin. Ejdsdk. 60.000 Kr. Hestestalden er ca. 100 Aar gammel, Laden og Kostald opført 1928—29 og Stuehuset 1934.

BØDKER, ERHARD ARNOLD, Gaardejer, »Thorsminde«, Andrup, Hobro,

er født i Ingerslev 24. 9. 1905. Forældre: Christen Bødker og Hustru Jane, f. Krogh. Erhard Arnold Bødker er gift med Astrid, f. Jensen i København 29. 6. 1905. Forældre: J. C. Jensen og Hustru Johanne. I Ægteskabet er 6 Børn: Poul Erik 28. 9. 1933, Svend 10. 12. 1934, Alf 12. 3. 1936, Ib 30. 3. 1938, Jens 8. 2. 1940 og Hans 27. 9. 1944. Erhard A. Bødker købte i 1932 Gaarden Matr. Nr. 9b af Magnus Hornbæk. Jens P. Petersen har tidligere ejet Gaarden i ca. 10 Aar. Arealet er 21 Tdr. Land og normal Besætning 8 Køer plus Opdræt, 2 Heste og 12 Svin. Ejdsdk. 36.000 Kr. Bygningerne er opført 1932 efter Brand, dog har Bødker omforandret baade Kostald og Stuehus og udvendig.

CHRISTENSEN, HOLGER, Gaardejer, »Østergaard«, Skellerup, Hobro,

er født i Sjørring 29. 1. 1901. Forældre: Kresten Christensen og Hustru Petrine, f. Andersen. Holger Christensen er gift med Agnes, f. Pedersen i Ask 2. 11. 1900. Forældre: N. P. Pedersen og Hustru Ane, f. Jen-

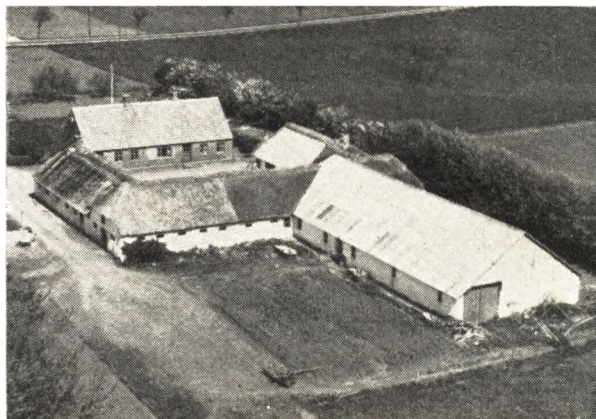

sen. I Ægteskabet er 2 Børn: Orla 20. 3. 1935 og Jytte 18. 1. 1939. Holger Christensen købte i 1943 Gaarden Matr. Nr. 9a af P. Møller, der havde ejet den siden 1939. Arealet er 12 ha og normal Besætning er 8 Køer plus Opdræt, 2 Heste, 2 Søer og 30 Svin. Ejdsdk. 45.000 Kr. Bygningerne er opført 1898 paa nær Kostalden som Christensen byggede 1953. Christensen er i Bestyrelse for Mejeri og Brugsforening samt Stævningsmand for Skellerup Sogn.

CHRISTENSEN, MARIUS THOMSEN, Gaardejer, »Hildebrandsdal«, Hobro,

er født i Karby 2. 1. 1911. Forældre: Christen Christensen og Hustru Karen Marie, f. Thomsen. Marius T. Christensen er gift med Ellen Margrethe, f. Markussen i Karby paa Mors 24. 3. 1916. Forældre: Christian Markussen og Hustru Petra, f. Dissing. I Ægteskabet er 3 Børn: Kristen 1. 3. 1942, Lene 3. 2. 1944 og Lisbeth 4. 1. 1946. Marius T. Christensen købte i 1938 Gaarden af Fru Iversen, der havde ejet den 7 Aar. Arealet er 58 Tdr. Land og normal Besætning 26 Køer plus Opdræt, 4 Heste, Traktor, 10 Søer og 100 Svin. Ejdsdk. 130.000 Kr. Bygningerne er opført 1924 og 1929.

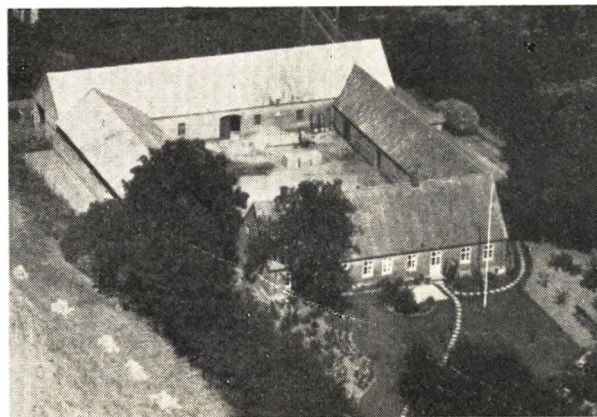

CHRISTENSEN, SØREN, Gaardejer, »Øverstegaard«, Skellerup, Hobro,

er født i Oue-Valsgaard 8. 2. 1916. Forældre: Anders Christensen og Hustru Nielsine, f. Sørensen. Søren

Christensen er gift med Annemarie, f. Bjørn i Gislum 11. 12. 1921. Forældre: Peter Bjørn og Hustru Elfrida, f. Lorentzen. I Ægteskabet er 3 Børn: Anette 30. 6. 1951, Erling 18. 7. 1952 og Ketty 22. 7. 1954. Søren Christensen købte 12. 3. 1948 Gaarden Matr. Nr. 4a m. fl. af Aage Rasmussen, der havde ejet den 1/2 Aar. Anders Andersen har før ejet den i ca. 8 Aar, men den har gennem mange Aar været i denne Slægts Eje. Arealet er ca 55 Tdr. Land og normal Besætning 14—16 Køer plus Opdræt, 3 Heste, Traktor, 7 Søer og ca. 50 Svin. Ejds. 79.500 Kr. Stuehuset er ca. 80 Aar gammelt, Kostalden opført ca. 1917, Laden 1940 og Heste- og Svinstald 1922.

DAMBORG, OTTO, Husmand,
Skellerup, Hobro,

er født i Rold-Vebbestrup 9. 5. 1902. Forældre: Jakob Damborg og Hustru Marie, f. Andersen. Otto Damborg er gift med Karen, f. Andersen i Raastrup 6. 12. 1905. Forældre: Karl Andersen og Hustru Andrea. I Ægteskabet er 3 Børn: Inger 18. 8. 1932, Linda 15. 8. 1937 og Svend Aage 29. 4. 1944. Otto Damborg købte i 1930 Ejendommen Matr. Nr. 9b af Alfred Herlufsen, der havde ejet den 2 Aar, men Myrup har før ejet den i 7 Aar. Arealet er 16 Tdr. Land og normal Besætning 6 Køer plus Opdræt, 3 Heste, 4 Søer og 35 Svin. Ejds. 30.000 Kr. Bygningerne er opført 1921 paa nær Hestestald og Vognport som Damborg byggede 1936. Damborg har i en Periode været Medlem af Sogneraadet.

HANSEN, NIELS CHR. THOSTRUP, Gaardejer,
»Lyshøj«, Gettrup Mark, V. Tørslev,

er født i Valsgaard 1. 8. 1911. Forældre: Enevold Hansen og Hustru Anne Marie, f. Thostrup. Niels Chr. Th. Hansen er gift med Maren, f. Jensen i V. Tørslev 29. 6. 1915. Forældre: Jens Olsen Jensen og Hustru Marie, f. Pedersen. I Ægteskabet er 3 Børn: Else 21. 3. 1938, Jens 29. 8. 1940 og Bendte 15. 12. 1952. Niels Chr. Hansen købte i 1946 Gaarden Matr. Nr. 4i af Alfred Christensen, der havde ejet den 17 Aar. Arealet er 18 Tdr. Land og normal Besætning 8 Køer plus Opdræt, 2 Heste og ca. 14 Svin. Ejds. 34.000 Kr. Bygningerne er opført ca. 1930 paa nær Maskinhuset som er opført af Hansen 1948-49.

HERMANSEN, EJVIND, Husmand,
Andrup, Hobro,

er født i Mariager Landsogn 19. 8. 1910. Forældre: J. P. Hermansen og Hustru Elsin, f. Andersen. Ejvind Hermansen er gift med Petra, f. Thorup i Ø. Hurup 23. 7. 1912. Forældre: J. P. Thorup og Hustru Karoline, f. Kristensen. I Ægteskabet er 4 Børn: Inge 20. 7. 1936, Tage 8. 5. 1938 og Tove og Bjarne 26. 2. 1944. Ejvind Hermansen købte i 1935 Ejendommen Matr. Nr. 30 m. fl. af Frode Nielsen, der opførte den i 1930. Arealet er 19 Tdr. Land, hvoraf Hermansen har tilkøbt de 4 Tdr. Land. Normal Besætning er 6 Køer plus Opdræt, 2 Heste, 2 Søer og ca. 10 Svin. Ejds. 31.000 Kr. Bygningerne er opført 1930, paa nær Maskinhuset, som Hermansen byggede 1951. Siden 1953 har Hermansen været Formand for Skellerup Menighedsraad.

IBSEN, VERNER, Husmand, »Mosevang«,
Skellerup, Hobro,

er født i Hvornum 18. 6. 1915. Forældre: Johan Ibsen og Hustru Marie, f. Axelsen. Verner Ibsen er gift med

Inga, f. Tornbjerg Nielsen i Vorning 29. 4. 1919. Forældre: Niels P. Nielsen og Hustru Klara Johanne, f. Tornbjerg Nielsen. I Ægteskabet er 2 Børn: Rita 29. 9. 1941 og Tove Klara 13. 2. 1946. Verner Ibsen købte i 1941 Ejendommen af Muremester Søren P. Jensen, der havde ejet den siden ca. 1912. Arealet er 19 1/2 Td. Land og normal Besætning 8 Køer plus Opdræt, 2 Heste, 2 Søer og 15 Svin. Bygningerne er opført 1934 efter Brand.

JENSEN, AAGE HARALD, Gaardejer,
Andrup, Hobro,

er født i Døstrup 1. 1. 1913. Forældre: Søren Jensen og Hustru Ane Katrine, f. Nielsen. Aage Harald Jensen er gift med Karen, f. Nielsen i Døstrup 18. 9. 1916. Forældre: Kresten Nielsen og Hustru Andrea, f. Christensen. Aage H. Jensen købte i 1955 Gaarden Matr. Nr. 4c og 8n af sin Far, der havde ejet den siden 1923. Arealet er 25 Tdr. Land og normal Besætning 10 Køer plus Opdræt, 3 Heste, 5 Søer og 20 Svin. Ejds. 45.000 Kr. Stuehuset er opført ca. 1901. Laden 1941 og Hestestalden 1935—36.

JENSEN, CARL HARRY, Gaardejer, »Strandholt«,
Skellerup, Mariager,

er født i Jetsmark 30. 1. 1904. Forældre: Julius Jensen og Hustru Jensine, f. Pedersen. Carl Harry Jensen er gift med Kirsten, f. Jensen i Tøjbjerg 20. 3. 1927. Forældre: Jens Henrik Jensen og Hustru Kristiane, f. Jensen. I Ægteskabet er 5 Børn: Bent 26. 3. 1937, Birgit 6. 5. 1938, Gunvor 27. 5. 1942, Karen 17. 12. 1946 og Jens 26. 4. 1948. Carl Harry Jensen købte i 1955 Gaarden af Leif Markmann, der havde ejet den 4 Aar. Krag har før ejet den i 27 Aar. Arealet er 45,7 ha og normal Besætning 16 Køer plus Opdræt, Traktor, 7 Søer og ca. 50 Svin. Ejds. 75.000 Kr. Stuehuset er opført 1900, Hestestalden 1940, Kostald og Lade ca. 1940. I 1955 moderniserede Jensen Stuehuset indvendig. Siden 1929 har Jensen været Landbrugskandidat.

JENSEN, KRISTIAN KROG, Gaardejer,
»Krogsgaard«, Andrup, Hobro,

er født i Kærby, Hald 15. 2. 1904. Forældre: Sander Jensen og Hustru Karen, f. Krog. Kr. Krog Jensen er gift med Marie Jensine, f. Larsen i Hobro 18. 8. 1904. Forældre: Chr. Bech Larsen og Hustru Anna, f. Vestergaard. I Ægteskabet er 4 Børn: Helga 16. 9. 1925, Anna 3. 1. 1927, Sander 14. 11. 1929 og Karen 22. 12. 1945. Kr. Krog Jensen købte i 1943 Gaarden Matr. Nr. 10 af Johannes Pedersen. Tidligere har Chr. Salling ejet den i 9 Aar og Anton Møller i ca. 15 Aar. Arealet er 35 Tdr. Land og normal Besætning 11 Køer plus Opdræt, 3 Heste, 2 Søer og 15 Svin. Ejds. 40.000 Kr. Kostalden er ældre, Laden opført 1897, Stuehuset ca. 1920, Maskinhus og Hønhus er opført af Jensen 1955.

JENSEN, WERNER VIGGO, Husmand, »Munkholm«,
Skellerup, Hobro,

er født i Falslev pr. Vorup 9. 9. 1917. Forældre: Frederik Jensen og Hustru Marie, f. Pedersen. Werner Jensen er gift med Petra Mariane, f. Jensen i Mariager Landsogn 22. 11. 1921. Forældre: Jens Jensen og Hustru Kristine, f. Petersen. I Ægteskabet er 4 Børn: Preben 12. 1. 1942, Stella 21. 1. 1944, Per 8. 11. 1946 og

Jens 23. 4. 1951. Werner Jensen købte 4. 9. 1945 Ejendommen Matr. Nr. 10b af Anton Olsen Jensen, der havde ejet den 10 Aar. Arealet er 12 Tdr. Land og normal Besætning 4 Køer plus Opdræt, 2 Heste, 3 Søer og 10 Svin. Ejds. 16.000 Kr. Stuehus og Kostald er opført 1907, Lade og Hestestald 1949. Siden 1950 har Jensen været Medlem af Sogneraadet.



JOHANSEN, MARINUS, Husmand,
Skalborg, V. Tørslev,

er født i Taps 1. 8. 1905. Forældre: Thomas Johansen og Hustru Ida, f. Knudsen. Marinus Johansen er gift med Else Bjerre, f. Jørgensen i Thisted 30. 4. 1912. Forældre: Niels Pedersen Jørgensen og Hustru Ane Johanne, f. Bach. I Ægteskabet er 1 Barn: Steen 11. 1. 1954. Marinus Johansen købte i 1956 Ejendommen Matr. Nr. 4c, 9 og 10b m. fl. af Alfred Sigvardsen og Alfred Pedersen. Niels Jensen har tidligere ejet den i 40 Aar. Arealet er 22½ Td. Land og normal Besætning 2 Køer plus Opdræt, 1 Hest, 4 Søer og 11 Svin. Ejds. 26.000 Kr. Stuehuset er ca. 100 Aar gammelt, Kostald og Maskinhus opført 1929.



JOHNSEN, SVEND AAGE, Gaardejer,
»Korsmosegaard«, Andrup, Hobro,

er født i Rørbæk 11. 9. 1907. Forældre: Kristian Johnsen og Hustru Karoline, f. Hansen. Sv. Aa. Johnsen er gift med Gerda Marie Andersen f. i Døstrup 14. 6. 1906.

Forældre: Gerhard Andersen og Hustru Erikka, f. Rørbæk. Johnsen købte Gaarden Matr. Nr. 10c m. fl. af Ernst Jensen, der kun havde ejet den i kort Tid. Tidligere Ejer gennem ca. 50 Aar var Niels Chr. Borresen. Arealet er 18 ha. Normal Besætning er 10 Køer, lign. Opdræt, 2 Heste, 7 Søer og ca. 25 Svin. Ejds. 42.000 Kr. Bygningerne opført efter Brand i 1912.

JØRGENSEN, Arne, Husmand.
Skellerup, Hobro,

er født i Sdr. Vinge 15. 9. 1915. Forældre: Karl Jørgensen og Hustru Agnes, f. Mikkelsen. Arne Jørgensen købte i 1954 Ejendommen Matr. Nr. 20 og 27a af sin Far. Fra 1918—54 har den hørt til »Skovsgaard«. Arealet er 15½ Td. Land og normal Besætning er 4 Køer plus Opdræt, 1 Hest, 2 Søer og ca. 22 Svin. Ejds. 20.000 Kr. Bygningerne er opført for over 100 Aar siden men i 1956 har Jørgensen lagt fast Tag paa alle Bygninger.

KJELDEN, KJELD, Husmand, »Vidtskue«,
Andrup, Hobro,

er født i Hvirring 9. 1. 1904. Forældre: Jens Chr. Kjeldsen og Hustru Ellen Marie, f. Frederiksen. Kjeld Kjeldsen er gift med Anna, f. Nielsen i Nørrebæk 20. 7. 1907. Forældre: Jens Nielsen og Hustru Dorte Marie, f. Schougaard. I Ægteskabet er 6 Børn: Ellen Marie 29. 6. 1931, Erik 30. 12. 1932, Betty 3. 12. 1935, Villy 29. 9. 1937, Jens Chr. 20. 11. 1943 og Svend 5. 12. 1946. Kjeld Kjeldsen købte i 1943 Ejendommen Matr. Nr. 28m m. fl. af Holger Christensen, der havde ejet den ca. 10 Aar. Arealet er 19 Tdr. Land, hvoraf Kjeldsen har tilkøbt 1 Td. Land. Normal Besætning er 7 Køer plus Opdræt, 2 Heste, 2 Søer og 15 Svin. Ejds. 39.800 Kr. Bygningerne er opført 1932 efter Brand, Laden dog først 1936—37. Hestestalden er tilbygget Laden ca. 1949 og Vaske-, Tørve- og Hønselus er opført 1951. Kjeldsen har i 2 Aar været Medlem af Skolekommissionen.

KNUDSEN, PETER, Gaardejer,
»Andrupgaard«, Hobro,

er født i Aardestrup 9. 10. 1900. Forældre: Jens Knudsen og Hustru Johanne, f. Jensen. Peter Knudsen er gift med Kirstine, f. Skov i Oue 12. 12. 1901. Forældre: Jens Skov og Hustru Frederikke, f. Hansen. I Ægteskabet er 2 Børn: Linda 23. 5. 1933 og Frede 21. 2. 1937. Peter Knudsen købte i 1951 Gaarden Matr. Nr. 3a af Pastor Overgaard. Tidligere har Børge Hansen ejet Gaarden i ca. 5 Aar. Arealet er 48 Tdr. Land og normal Besætning 8 Køer plus Opdræt, Traktor og 15 Søer. Ejds. 55.000 Kr. Stuehuset er opført 1856, og de øvrige Bygninger 1932. Stuehuset er en gammel Herregaardsbygning.

KROGH, KRISTIAN, Gaardejer, »Tamperhøj«,
Skellerup, Hobro,

er født i Farsø 3. 4. 1904. Forældre: Jens Krogh og Hustru Benedikte, f. Nielsen. Kristian Krogh er gift med Johanne Andrea, f. Pedersen i St. Binderup 2. 12. 1907. Forældre: Kristian Pedersen og Hustru Anne Marie, f. Andersen. I Ægteskabet er 3 Børn: Bent 9. 6. 1935, Birte 2. 2. 1938 og Jens 19. 7. 1949. Kristian Krogh købte

te i 1940 Gaarden Matr. Nr. 10n m. fl. af Tange Christensen, der havde ejet den 4 Aar. Mathias Funder har før ejet den mange Aar. Arealet er 20,5 ha og normal Besætning 8 Køer plus Opdræt, 1 Hest, Traktor, og ca. 20 Svin. Ejdsdk. 72.000 Kr. Bygningerne er opført 1934 efter Brand paa nær Maskinhuset, som er bygget af Krogh i 1945. Krogh har siden 1954 været Sogne- radsformand.

KRUSE, JOHAN NIELSEN, Husmand,
Skellerup, Hobro,

er født i Hvornum 4. 3. 1904. Forældre: Søren Nielsen Kruse og Hustru Marie, f. Jensen. Johan Kruse er gift med Erna, f. Møller i Hørby 6. 2. 1910. Forældre: Thomas Møller og Hustru Anne-Marie, f. Seidel. I Ægteskabet er 2 Børn: Tove Marie 30. 6. 1933 og Svend Aage 13. 7. 1937. Johan Kruse købte i 1943 Ejendommen Matr. Nr. 2e m. fl. af Lars Postborg, der havde ejet den 10 Aar. Ejner Vestergaard har før ejet den i 10 Aar. Arealet er 12½ Td. Land og normal Besætning 5 Køer plus Opdræt, 2 Heste, 1 So og ca. 8 Svin. Ejdsdk. 16.000 Kr. Stuehuset er opført for ca. 100 Aar siden mens Kruse har bygget Hønhuset 1945.

LAMBEK, KAJ, Husmand, »Sølyst«,
Andrup, Hobro,

er født i Handest 22. 4. 1905. Forældre: Karl Lambek og Hustru Maren, f. Stausgaard. Kaj Lambek er gift med Sigrid, f. Andersen i Døstrup 4. 7. 1911. Forældre: Søren Andersen og Hustru Mariane, f. Olsen. I Ægteskabet er 4 Børn: Inger 14. 4. 1931, Edith 9. 5. 1932, Agner 7. 6. 1933 og Aase 20. 4. 1937. Kaj Lambek købte i 1930 Ejendommen Matr. Nr. 3k af A. Johansen. Arealet er 16 Tdr. Land og normal Besætning 4 Køer plus Opdræt, 2 Heste, 2 Søer og 4 Svin. Ejdsdk. 28.000 Kr. Bygningerne er opført 1930.

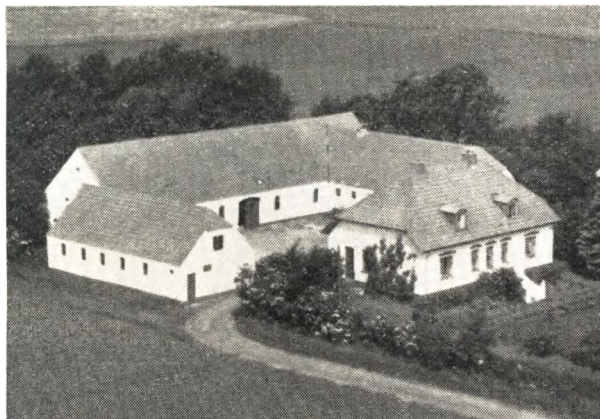

LETH, ARNE HJORTSHØJ, Gaardejer, »Højvang«,
Skellerup, Hobro,

er født i Holme 13. 11. 1928. Forældre: Laurits Chr. Leth og Hustru Laura, f. Hjortshøj. Arne Leth er gift med Hilda, f. Nielsen i Karlby 7. 9. 1933. Forældre: N. Poulsen Nielsen og Hustru Edith, f. Højby Mortensen. I Ægteskabet er 2 Børn: Birthe 21. 12. 1955 og Niels Chr. 30. 3. 1957. Arne Leth købte i 1955 Gaarden Matr. Nr. 8b og 8f m. fl. af Niels Vestergaard. Arealet

er 31 Tdr. Land og normal Besætning 10—12 Køer plus Opdræt, 2 Heste, 4 Søer og ca. 60 Svin. Ejdsdk. 55.000 Kr. Stuehuset er opført 1915, mens Kostalden er ældre og tidligere været brugt til Stuehus.

MADSEN, AGNER, Husmand,
Andrup, Hobro,

er født 17. 9. 1921. Forældre: Martin Madsen og Hustru Marie, f. Nielsen. Agner Madsen er gift med Emma Elfrida, f. Hansen i Oue Valsgaard 27. 7. 1924. Forældre: Jens Chr. Hansen og Hustru Anine. I Ægteskabet er 5 Børn: Tove 10. 3. 1943, John 22. 6. 1945, Grethe 20. 5. 1947 og Annie og Marie 23. 8. 1954. Agner Madsen købte i 1949 Ejendommen Matr. Nr. 9b af Otto Mathisen, der havde ejet den 7 Aar. Harry Pedersen har før ejet den i ca. 7 Aar. Arealet er 15½ Td. Land og normal Besætning 4 Køer plus Opdræt, 2 Heste, 1 So og 10 Svin. Ejdsdk. 25.000 Kr. Bygningerne er opført 1933—34. Siden 1956 har Madsen været Snefoged.

MADSEN, JENS MARIUS, Husmand,
Skellerup, Hobro,

er født i Langerup paa Fyn 7. 12. 1921. Forældre: Jens Madsen og Hustru Signe, f. Hansen. Jens Marius Madsen er gift med Rigmor, f. Bach i Rold 8. 3. 1935. Forældre: Andreas Christensen og Hustru Petra, f. Bach. Jens M. Madsen købte 1. 12. 1956 Ejendommen Matr. Nr. 8c m. fl. af Leon Christensen, der havde ejet den 7 Aar. Niels Dorcæus har før ejet den i mange Aar. Arealet er 14 Tdr. Land og normal Besætning 6 Køer plus Opdræt, 2 Heste, 4 Søer og 8 Svin. Ejdsdk. 21.000 Kr.

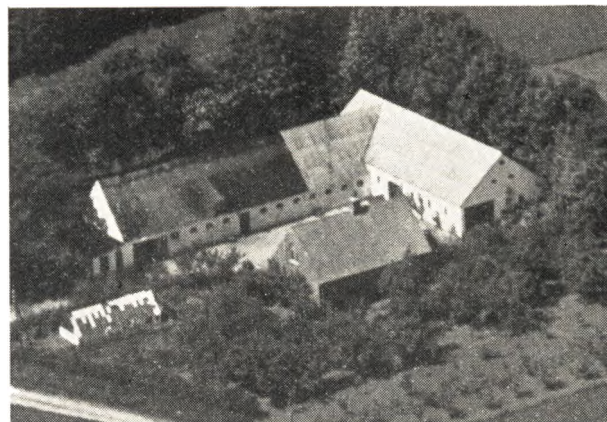

MADSEN, LAURITS MØLLER, Gaardejer,
»Aldalslund«, Andrup, Hobro,

er født i Oue 27. 5. 1913. Forældre: Hans M. Madsen og Hustru Theodora, f. Mathiasen. Laurits M. Madsen er gift med Meta, f. Pedersen i Valsgaard 8. 2. 1922. Forældre: Jens P. Pedersen og Hustru Anine, f. Dam- borg. I Ægteskabet er 1 Barn: Lea 19. 11. 1949. Laurits Madsen købte i 1947 Gaarden Matr. Nr. 4b af Janus Lund, der havde ejet den ca. 10 Aar. Arealet er 9,3 ha og normal Besætning 6 Køer plus Opdræt, 3 Heste, 3 Søer og ca. 25 Svin. Ejdsdk. 30.000 Kr. Stuehuset er opført 1909, Laden 1938, Vognporten 1924, og i 1953 har Madsen lagt fast Tag paa Kostalden. Madsen er Næst- formand i Hesteavlforeningen for Fjordheste.

MEJLHOLM MATHIAS, Gaardejer, »Skovdal«,
Andrup, Hobro,

er født i Jetsmark 20. 11. 1892. Forældre: Niels Mejlholm og Hustru Ane Marie, f. Sørensen. Mathias Mejlholm er gift med Johanne, f. Johansen i Aabybro 18. 4. 1897. Forældre: Christen Johansen og Hustru Kristine. I Ægteskabet er 4 Børn: Karen 24. 5. 1922, Ingrid 8. 5. 1923, Anna 10. 4. 1926 og Edith 30. 11. 1937. Mathias Mejlholm købte i 1936 Gaarden Matr. Nr. 5c m. fl. af Marinus Axelsen, der havde ejet den ca. 25 Aar. Arealet er 25 Tdr. Land, hvoraf Mejlholm har tilkøbt de 5 Tdr. Land. Normal Besætning er 8 Køer plus Opdræt, 2 Heste, 3 Søer og 16 Svin. Ejds. 34.000 Kr. Kostald og Lade er opført 1931, Hestestalden 1943, og i 1943 er der lagt nyt Tag paa Stuehuset.

MORTENSEN, HARALD, Gaardejer,
»Stavsgaard«, Skellerup, Hobro,

er født i Sognet 16. 2. 1904. Forældre: Anders Chr. Mortensen og Hustru Severine, f. Sørensen Borresen. Harald Mortensen er gift med Anna, f. Møller i Svenstrup pr. Tved 17. 10. 1904. Forældre: Micael Møller og Hustru Anna, f. Jørgensen. I Ægteskabet er 2 Børn: Helle 26. 3. 1931 og Ingrid 28. 10. 1938. Harald Mortensen købte i 1933 Gaarden Matr. Nr. 6a af sin Far, der havde ejet den 39 Aar. Arealet er 50 Tdr. Ld. og normal Besætning 16 Køer plus Opdræt, Traktor, 6 Søer og 50 Svin. Ejds. 90.000 Kr. Bygningerne er opført 1933 af Mortensen, da den tidligere har ligget i Skellerup By.

MØLLER, PETER CHR., Gaardejer,
»Højgaard«, Skellerup, Hobro,

er født i Svenstrup 21. 2. 1888. Forældre: Niels Chr. Møller og Hustru Else, f. Vestergaard. Peter Chr. Møller er gift med Marie, f. Vestergaard i Asferg 10. 7. 1887. Forældre: Vilhelm Vestergaard og Hustru Kirstine. I Ægteskabet er 3 Børn: Nielsine 15. 6. 1919, Else 13. 2. 1921 og Niels 29. 4. 1922. Peter Chr. Møller købte i 1918 Gaarden Matr. Nr. 8a m. fl. af Anders Andersen, der havde ejet den 2½ Aar. Johan Jakobsen har før ejet den i mange Aar. Arealet er 70 Tdr. Land, hvoraf Møller har tilkøbt de 30 Tdr. Land. Normal Besætning er 24 Køer plus Opdræt, 2 Heste, Traktor, 16 Søer og 100 Svin. Ejds. 117.000 Kr. Stuehuset er opført 1886, Kostalden 1923 og de øvrige Bygninger 1936. Møller har i 10 Aar været Formand for Hobro Andelsmejeri.

NIELSEN, ANDERS, Gaardejer,
»Anneksgaarden«, Skellerup, Hobro,

er født i Sognet 27. 11. 1894. Forældre: Søren Nielsen og Hustru Karen, f. Andersen. Anders Nielsen er gift med Dagny, f. Jensen i Ingerslev 18. 9. 1892. Forældre: Jens Jensen og Hustru Petrine, f. Hansen. I Ægteskabet er 4 Børn: Folmer 12. 11. 1929, Holger 15. 3. 1931, Karen 15. 7. 1933 og Jens 28. 2. 1935. Anders Nielsen købte i 1921 Gaarden Matr. Nr. 7a af sin Mor, der havde ejet den i 8 Aar, men den har siden 1788 været i Slægtens Eje. Arealet er 50 ha og normal Besætning 30 Køer plus Opdræt, 2 Heste, Traktor, 14 Søer og 100 Svin. Ejds. 120.000 Kr. Stuehuset er opført 1900 og de øvrige Bygninger 1948 efter Brand. Nielsen har i 12 Aar været Sogneraadsformand.



NIELSEN, AAGE RASK, Gaardejer,
»Ottesminde«, Skellerup, Hobro,

er født i Hvam-Hvilsom 17. 5. 1920. Forældre: Kresten Rask Nielsen og Hustru Nielsine, f. Sørensen. Aage Rask Nielsen er gift med Emilie, f. Tordrop i Hvornum 20. 9. 1926. Forældre: Magnus Tordrup og Hustru Dagmar, f. Pedersen. I Ægteskabet er 3 Børn: Niels Erik 25. 5. 1949, Kaj Evan 4. 1. 1953 og Hans Jørgen 4. 12. 1955. Aage Rask Nielsen købte 1. 11. 1948 Gaarden Matr. Nr. 2c m. fl. af Svend Hansen, der havde ejet den 2 Aar. P. Chr. Jensen har før ejet den i ca. 35 Aar. Arealet er 12 ha og normal Besætning 8 Køer plus Opdræt, Traktor, 1 Hest, 3 Søer og 15 Svin. Ejds. 38.000 Kr. Kostald og Stuehus er opført ca. 1900, men siden er Stuehuset tilbygget, Laden ca. 1925 og Hønseshuset ca. 1949.

NIELSEN, OTTO TEJLGAARD, Husmand,
Andrup, Hobro,

er født i Skellerup 27. 12. 1905. Forældre: Peder Nielsen og Hustru Laurine, f. Laursen. Otto T. Nielsen er gift med Asta, f. Pedersen i Hvilsom 17. 2. 1906. Forældre: Martin Pedersen og Hustru Kristine, f. Nielsen. I Ægteskabet er 1 Barn: Elly 2. 11. 1927. Otto T. Nielsen købte i 1933 Ejendommen Matr. Nr. 3h m. fl. af Laurits Nielsen, der havde ejet den 3 Aar. Arealet er 18½ Td. Land, hvoraf Nielsen tilkøbt de 3½ Td. Ld. Normal Besætning er 6 Køer plus Opdræt, 2 Heste, 2 Søer og 8 Svin. Ejds. 31.000 Kr. Bygningerne er opført 1930 paa nær Hønseshuset som Nielsen byggede 1954.

NIELSEN, PETER AKTON LAURITS, Gaardejer,
»Teglgaarden«, Andrup, Hobro,

er født i Skellerup 21. 12. 1899. Forældre: Peder Nielsen og Hustru Laurine, f. Laursen.

NIELSEN, EJNER TEGLGAARD, Gaardejer,
»Teglgaarden«, Andrup, Hobro,

er født i Skellerup 21. 12. 1910. Forældre: Peter Nielsen og Hustru Laurine, f. Laursen. — Brdr. Nielsen købte i 1949 Gaarden Matr. Nr. 11 m. fl. af deres Far, som opførte den 1894. Arealet er 34 Tdr. Land og normal Besætning 12 Køer plus Opdræt, 2 Heste, 1 So og ca. 20 Svin. Ejds. 48.000 Kr. Stuehus og Kostald er opført 1894, Laden 1901, østre Hus ca. 1906 og i 1901 blev der bygget ny Kostald. Brdr. Nielsen har i 1952 atter ombygget Kostalden og gennem aarene de øvrige Bygninger.

NIELSEN, SVEND AAGE, Husmand,
Skellerup, Hobro,
er født i Øls 10. 3. 1934. Forældre: Niels Chr. Nielsen og Hustru Magda, f. Møldrup. Svend Aage Nielsen er gift med Sinne, f. Andersen i Møldrup 22. 11. 1936. Forældre: Peter Andersen og Hustru Anna, f. Sørensen. I Ægteskabet er 1 Barn: Tommy 7. 9. 1956. Svend Aage Nielsen købte i 1956 Ejendommen Matr. Nr. 12 m. fl. af Gunner Christensen, der havde ejet den 3 Aar. Jens Thougard har før ejet den i ca. 10 Aar. Arealet er 11 Tdr. Land og normal Besætning 5 Køer plus Opdræt, 2 Heste, 2 Søer og 20 Svin. Ejds. 14.600 Kr.

NYMANN, CHARLES VIGGO, Husmand,
Andrup, Hobro,

er født i Monstrup 27. 9. 1901. Forældre: Karl Nymann og Hustru Ane Marie, f. Hansen. Charles V. Nymann er gift med Agnes Marie, f. Mortensen i Torup 19. 4. 1902. Forældre: Hans Mortensen og Hustru Dortha, f. Jørgensen. I Ægteskabet er 2 Børn: Agner Marinus 21. 5. 1926 og Martha Emilie 13. 6. 1932. Charles V. Nymann købte i 1926 Ejendommen Matr. Nr. 3d m. fl. af Søren Jensen, der havde ejet den 2 Aar. Arealet er 22 Tdr. Land, hvoraf Nymann har tilkøbt de 5 Tdr. Land. Normal Besætning er 6 Køer plus Opdræt, 2 Heste, 1 So og 9 Svin. Ejds. 31.000 Kr. Bygningerne er opført 1924, Høsehuset dog først 1927 og Køreladen 1939. Nymann har i 4 Aar været Medlem af Sogneraadet.

PEDERSEN, HOLGER KRISTIAN, Gaardejer,
Skellerup, Hobro,

er født i Sulsted 14. 3. 1909. Forældre: Anton Pedersen og Hustru Else, f. Sørensen. Holger Kr. Pedersen er gift med Karoline Elisabeth, f. Larsen i Vive 23. 10. 1912. Forældre: Kr. Larsen og Hustru Kristine, f. Kristiansen. I Ægteskabet er 10 Børn: Elsa Kirstine, Inger Margrethe, Anton Martinus, Birthe Lis, Doris Elisabeth, Niels Kr., Kaj Ivar, Henning Holger, Lilly Betsy og Bodil Marianne. Holger Kr. Pedersen købte i 1936 Gaarden Matr. Nr. 9c m. fl. af Enkefru Anemarie Larsen, der havde ejet den ca. 30 Aar. Arealet er 27 Tdr. Ld., hvoraf Pedersen har tilkøbt den 10 Tdr. Land. Normal Besætning er 12 Køer plus Opdræt, 2 Heste, 6 Søer og ca. 30 Svin. Ejds. 54.000 Kr. Bygningerne er opført efter Brand 1880—90, men Pedersen har gennem Aarene omforandret samtlige Bygninger. Vognporten er opført ca. 1946. Pedersen har siden 1950 været Medlem af Skolekommissionen.

POSTBORG, ARNE, Gaardejer, »Søgaard«,
Skellerup, Hobro,

er født i Sognet 16. 4. 1917. Forældre: Lars Postborg og Hustru Ragna, f. Hansen. Arne Postborg er gift med Valborg, f. Sørensen i Svenstrup pr. Mariager 30. 4. 1927. Forældre: Søren Sørensen og Hustru Grethe, f. Brøndum. I Ægteskabet er 2 Børn: Jens 4. 5. 1949 og Jan 7. 3. 1953. Arne Postborg har i 7 Aar haft Gaarden Matr. Nr. 11a i Forpagtning af sin Far, der har ejet den siden 1911. Arealet er 98 Tdr. Land og normal Besætning er 25 Køer plus Opdræt, 2 Heste, Traktor, 7 Søer og 50 Svin. Ejds. 112.000 Kr. Stuehuset er opført 1924, Kostald og Lade 1916, Hestestalden 1921, Svinestalden 1929 og Maskinhuset 1951.

RASMUSSEN, RODE, Gdr., »Gettrupgaard«,
Gettrup, Hobro,

er født i Skastrup 3. 10. 1909. Forældre: Rasmus Rasmussen og Hustru Marie, f. Jørgensen. Rode Rasmussen er gift med Anna, f. Wintner i Klim 30. 12. 1909. Forældre: Knud Winther og Hustru Augusta, f. Jakobsen. I Ægteskabet er 3 Børn: Leif 26. 1. 1939, Grethe 11. 10. 1942 og Steen 1. 8. 1947. Rode Rasmussen købte i 1944 Gaarden Matr. Nr. 6a m. fl. af sin Far, der havde ejet den siden 1913. Arealet er 65 ha og normal Besætning 24 Køer plus Opdræt, 2 Traktorer og 100 Svin. Ejds. 128.000 Kr. Bygningerne er opført 1909 efter Brand, dog er Udhusene genopført 1926.

SKOV, JENS KIERSTEIN, Gdr., »Godthaab«,
Skellerup, Hobro,

er født i Oue 21. 11. 1898. Forældre: Jens C. A. Skov og Hustru Frederikke, f. Hansen. Jens Kierstein Skov er gift med Margrethe, f. Hansen i Tjele Mølle 8. 4. 1904. Forældre: Peder Hansen og Hustru Jensine, f. Overgaard. I Ægteskabet er 2 Børn: Ida Annelise 23. 12. 1930 og Per Frederik 23. 6. 1936. Jens K. Skov købte i 1929 Gaarden Matr. Nr. 3e og 3b af Søren Højstrøm, der havde ejet den mange Aar. Arealet er 28½ Td. Ld. og normal Besætning 10 Køer plus Opdræt, 2 Heste og 40 Svin. Ejds. 78.000 Kr. Stuehuset er opført ca. 1910, men siden omforandret, Laden 1930, Kostalden ca. 1953 og i 1936 blev der inst. El Lys og Kraft.

SKOVRIDER, ANKER, Gdr., »Gettrup Nygaard«,
Gettrup, Hobro,

er født i Sognet 12. 10. 1909. Forældre: Niels Skovrider og Hustru Bodil Kirstine, f. Andersen. Anker Skovrider er gift med Ester, f. Christensen i Nørbæk pr. Faarup 28. 8. 1909. Forældre: Niels Christensen og Hustru Agnes, f. Rasmussen. I Ægteskabet er 4 Børn: Niels 11. 2. 1935, Bente 26. 9. 1939, Kirsten 24. 7. 1941 og Eva. 7. 7. 1945. Anker Skovrider købte i 1932 Gaarden Matr. Nr. 3a og 10a m. fl. af sin Far, der havde ejet den siden 1891. Gaarden har siden 1651 været i Slægtens Eje. Arealet er 75 ha og normal Besætning 35 Køer plus Opdræt, 4 Heste, Traktor og 150 Svin. Ejds. 150.000 Kr. Stuehuset er opført 1955, Kostalden 1935, Laden 1941, Heste- og Svinestald 1942, Maskinhuset 1946. Stuehuset er i 1950 blevet ombygget.

SLEMMING, CARL CHRISTIAN, Forpagter,
»Skovsgaard«, Skellerup, Hobro,

er født i Pedersborg pr. Sorø 3. 12. 1917. Forældre: Niels Slemming og Hustru Kristine, f. Skaarup. Carl Chr. Slemming er gift med Dagmar, f. Olesen i Sdr. Felding 21. 8. 1916. Forældre: Sofus S. Olesen og Hustru Anna, f. Nielsen. I Ægteskabet er 4 Børn: Niels 4. 5. 1942, Anette 16. 8. 1945, Kirsten 12. 7. 1947 og Elin 29. 3. 1954. Carl Chr. Slemming har siden 1956 haft Gaarden Matr. Nr. 1a i Forpagtning. Tidligere Forpagter har været Julian Jensen i 8 Aar. Gaarden ejes af Ambassadør W. Eichhoff, København, i hvis Slægt den har været siden 1917. Arealet er 228 ha, og normal Besætning er 40 Køer plus Opdræt, 2 Traktorer, 16 Søer og 110 Svin. Ejds. 252.000 Kr.

SVANE, SIGO, Husmand, »Birkely«,
Andrup, Hobro,

er født i Hobro 31. 10. 1922. Forældre: Vilhelm Svane og Elsiné, f. Sørensen. Sigo Svane er gift med Helga, f.

Krogh Jensen i Hobro 16. 9. 1925. Forældre: Kristian Krog Jensen og Hustru Marie, f. Larsen. I Ægteskabet er 2 Børn: Arne 25. 3. 1947 og Margit 12. 1. 1952. Sigo Svane købte 1. 12. 1946 Ejendommen Matr. Nr. 10b m. fl. af Jens Andersen, der havde ejet den 3 Aar. Chr. Jespersen har tidligere ejet den i ca. 15 Aar. Arealet er 17 Tdr. Land, og deraf har Svane tilkøbt 3 Tdr. Land. Normal Besætning er 6 Køer plus Opdræt, 2 Heste, 2 Søer og 6 Svin. Ejds. 14.500 Kr. Stuehuset er opført for over 100 Aar siden, Udhusene ca. 1915.

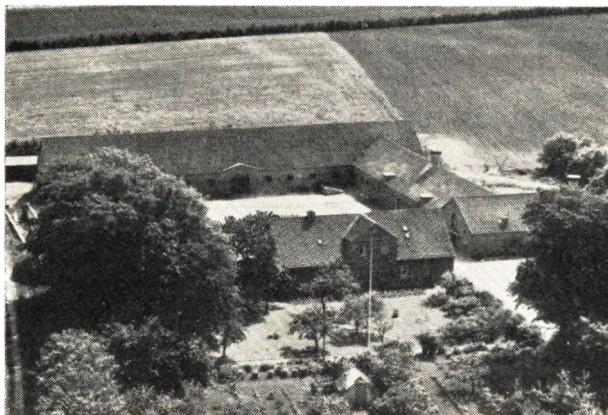

SØRENSEN, ANDREAS MARINUS, Gdr.,
»Wilhelmsminde«, Skellerup, Hobro,

er født i Rold-Vebbestrup 4. 2. 1904. Forældre: Søren Peder Sørensen og Hustru Dorthea Katrine, f. Boysen. Andr. M. Sørensen er gift med Ester Louise, f. Funder i Skellerup 3. 3. 1903. Forældre: Mathias P. Funder og Hustru Edle, f. Ardrup. I Ægteskabet er 4 Børn: Ruth 9. 9. 1934, Edle 12. 4. 1936, Henrik 19. 5. 1937 og Knud 23. 1. 1945. Andr. M. Sørensen købte 1. 2. 1936 Gaarden Matr. Nr. 2a m. fl. af sin Svigerfar, der havde ejet den siden ca. 1890. Arealet er 123 Tdr. Land, hvoraf Sørensen har tilkøbt de 11 Tdr. Land. Normal Besætning er 28 Køer plus Opdræt, 4 Heste, 2 Traktorer, 15 Søer og 100 Svin. Ejds. 150.000 Kr. Stuehuset er opført ca. 1890 og de øvrige Bygninger 1932 efter Brand. Sørensen har dog i 1942 bygget Kartoffel- og Hønsehus. Sørensen har i 1½ Aar været Formand for Mejeriforeningen.

SØRENSEN, NIELS, Gdr., »Vestergaard«,
Skellerup, Hobro,

er født i Sognet 1. 1. 1913. Forældre: Søren Sørensen og Hustru Margrethe f. Hyltoft. Niels Sørensen er gift med Signe, f. Thomsen i Ø. Brønderslev 25. 11. 1916. Forældre: Martinus Thomsen og Hustru Laura. I Ægteskabet er 4 Børn: Grethe 4. 7. 1946, Birthe 27. 1. 1948. Søren 9. 12. 1949 og Aase 20. 9. 1955. Niels Sørensen købte i 1943 Gaarden Matr. Nr. 3a m. fl. af sin Far, der havde ejet den siden 1908. Gaarden har i mange Aar været i Slægtens Eje. Arealet er 70 Tdr. Land.

hvoraf Sørensen har tilkøbt de 20 Tdr. Land. Normal Besætning er 18 Køer plus Opdræt, 3 Heste, Traktor, 7 Søer og ca. 70 Svin. Ejds. 90.000 Kr. Bygningerne er opført 1912 paa nær Udhusene, som er byggede 1931 efter Brand. Siden 1947 har Sørensen været Sognefoged.

THORSGAARD, PETER VAGNER, Husmand,
»Korsvejsgaard«, Andrup, Hobro,

er født i Hvam 1. 10. 1912. Forældre: Niels Thorsgaard og Hustru Marie, f. Pedersen. Peter V. Thorsgaard er gift med Martha Nielsine, f. Andersen i Broløs 30. 1. 1910. Forældre: Anders Andersen og Hustru Kristine, f. Mejlby. I Ægteskabet er 3 Børn: Anny 19. 7. 1936, Egon 8. 5. 1938 og Niels Andreas 15. 7. 1945. Peter V. Thorsgaard købte i 1935 Ejendommen Matr. Nr. 5e m. fl. af Ejnar Borup, der havde ejet den 10 Aar. Arealet i Dag er 32 Tdr. Land, og deraf har Thorsgaard tilkøbt de 17 Tdr. Land. Normal Besætning er 10 Køer plus Opdræt, 2 Nordbaggerheste, 5 Søer og 24 Svin samt Traktor. Ejds. 49.000 Kr. Kostalden er opført ca. 1916, men tilbygget 1939. Thorsgaard har i 2 Perioder været Medlem af Menighedsraadet samt siden 1949 Medlem af Skolekommissionen.

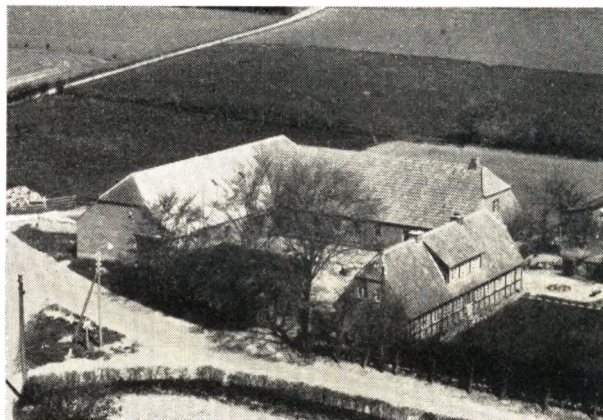

VAMMEN, JENS CHR., Gdr.,
Skellerup, Hobro,

er født i Brøndum 29. 4. 1897. Forældre: Niels Peter Bagger og Hustru Ane Kirstine, f. Andersen. Jens Chr. Vammen er gift med Anna, f. Sørensen i Houbjerg 10. 6. 1899. Forældre: Rasmus Sørensen og Hustru Kirsten Marie, f. Gertsen. Jens Chr. Vammen købte 1. 5. 1924 Gaarden Matr. Nr. 18b m. fl. af sin Plejefar Niels Andersen, der havde ejet den ca. 25 Aar. Arealet er 10 ha, og deraf har Vammen tilkøbt 1½ Td. Land. Normal Besætning er 8 Køer plus Opdræt, Traktor, 3 Søer og 20 Svin. Ejds. 45.000 Kr. Stuehuset er opført 1951 efter Brand, Kostalden 1927 og Laden 1940. Vammen har i 1 Periode været Medlem af Sogneraadet samt Sogneraadsformand i 9 Aar. Vammen har ogsaa i 1 Periode været Kommunekasserer.

SVENSTRUP SOGN

(V.-Tørslev-Svenstrup Kommune),

Anneks til V.-Tørslev i Nørhald Hrd., omgives af Hem Sogn, Mariager Købstadsjorder og Landsogn samt Nørhald Hrd. (V.-Tørslev, Asfærg og Gassum S.). Til Sognet hører nogle smaa Enklaver beliggende mellem Hem S. og Mariager Landsogns østlige Del. Kirken ligger c. 6 km SSV. for Mariager. De højtliggende, særlig mod NØ. bakkede Jorder (højeste Punkt — i en af Enklaverne — Solhøj, 103 m; Midtbjerg med højeste Punkt 74 m; Tinghøj, paa Grænsen til V.-Tørslev S.) er sandmuldede, sandede og grusede. En Del Plantage (Kellerup nordre Pl., anl. 1918, 43 ha, deraf tilpl. 6; Kellerup søndre Pl., anl. 1918, 45 ha, deraf tilpl. 7). Midt i Sognet ligger den 1910 delvis udtørrede True- eller Svenstrup Sø (c. 7,5 ha), gennem hvilken Østerkær Aa løber, mod SØ. Kellerup Sø (c. 7,7 ha), hvorfra Kastbjerg Aa har sit Udløb. Gennem Sognet gaar Landevejen fra Mariager til Randers og Mariager-Faarup-Banen.

Befolkning i 1921: 319 (1801: 212, 1850: 258, 1901: 268), boende i 60 Gaarde og Huse. Det saml. Hartk. (1905): 128 Td.; 25 Gaarde med 119 og 28 Huse med 9 Td. Hartk., samt 3 jordløse Huse. Ejds. (1924): 1942, deraf Jordv.: 849. Areal: 1982 ha, hvoraf (1919 besaaet med Rug 109 ha, Byg 25 Havre 232, Blands. til Modenhed 50, Kartofler 56, Foderroer 109; Brak udgjorde 57 ha, Grønfoder og Græsning 439, Haver o. l. 1, Tørvemoser 47, Skov 119, Heder og Lyngbakker 621, Klitarealer og Stenmarker 2, Vandar. 18. Kreaturhold (1923): 162 Heste, 731 Stk. Hornkv. (deraf 349 Køer), 9 Geder, 107 Faar, 666 Svin.

I Sognet Byerne: Svenstrup (1355 Swenthorp, 1410 Suenstrup) med Kirke, Skole (opf. 1919), Andelsmejeri (Kronen; opr. 1901) og Vandmølle; True (1456 Thrw) med Forsamlingshus (opført 1907) og Vandværker. Gunderup (1664 Gonderup) med Vandværk. — Gaarde: Hovedgaarden Kellerup (1799 Keldorp) har 14,8 Td. H., Ejds. 278, deraf Skoven 95, Jordv. 148, deraf Sko-

ven 45; c. 717 ha, deraf Ager 139, Eng 22, Skov 318, Hede 180, Mose 7. Svenstrup Hovgd., Lykkemark (1664 Løchemark), Avnsbjærg Hedegd. (1688 Heedehuset eller Andersborg, 1664 Auindtzborg), Charlottenpris (i en Enklave; D. Atl. Munkhus), Bagged. (Bagergd., 1688 Bagge Gaard). Kellerup Vandmølle (1664 Kielderup Mølgaard).

Svenstrup S., een Sognekommune med Hovedsognet Vester-Tørslev i Nørhald Hrd., har s. Tingsted og hører under de s. Kredse som dette, samt 4. Udskrivningskr.' 410. Længd. Kirken tilhører Sogneboerne.

Kirken bestaar af Kor og Skib, Taarn mod V. og Vaabehus mod S. Kor og Skib er fra romansk Tid af Granitkvadre paa Sokkel med Skraakant. Den oprindl. Korbue, flere Vinduer (tilmurede) og Syddøren er bevarede (Norddøren er omdannet til et Vindue). Paa Korets Nordside et udhugget Mandshovede. Koret er i den senere Middelalder blevet overhvalvet. Taarnet, hvis hvælvede Underrum har Spidsbue ind til Skibet, er opf. i Slutn. af Middelalderen eller Renæssancetiden af Kvadre fra Skibets Vestgavl, Munkesten og utilhuggen Kamp; Murene er senere omsatte. Vaabehuset er fra nyere Tid, af Kvadre, senere ommuret med smaa Mursten (1568 udgik Kongebrev om, at alle Kirker i Aarhus Stift skulde hjælpe Kirken med $\frac{1}{2}$ Dl. hver, da den var meget bygfædig). Altertavle og Prædikestol er 1779 opsatte af Poul Møller til Skovsgaard. Alterstager med Knud Mogensen Løvenbalks Navnetræk og Vaaben, fra 1588. Præstestolen, fra 1694, skænket af Chr. Jensen i Randrup, er nu i Randers Museum. Romansk Granitfont med Menneske- og Løvefigurer. Døbefad, skænket af ovenn. Knud Mogensen og Hustru 1592. I Koret Ligsten fra 1584 over disse, i Skibets Gulv Sten over Jens Brask, død 1685, og Hustru samt over Forp. paa Kellerup Anders Sørensen Westergaard, død 1714, og Hustru (sidstn. Ligsten laa tidl. paa Kirkegaarden).

Kellerup tilhørte i 14. og 15. Aarh. Jens Ubbesen, Thomas Jensen, Jens Thomesen ved Aar 1415, Jep Hegedal 1430 og 1462, senere Chrf. Kruse 1511, og 1541 hans Søn Peder Kruse, Landsdommer i Nørrejyland, død 1562. Følgende Ejere var Jørgen Bernekov, død 1567, og Henrik Gyldenstjerne, som 1579 mageskiftede K. til Kongen, der igen 1580 mageskiftede den med Mølle og 13 Gaarde og Bol til Knud Mogensen (Løvenbalk). Den tilhørte derefter Erik Høg, død 1612, hvis Broder Christen H. 1627 solgte den til Enevold Seefeld, som 1632 mageskiftede den tillige med Svenstrup Hovgd. til Axel Urne, g. m. Anne Rodsteen; han ejede K. endnu 1647. Knud Rodsteens Enke, Else Vind, og øvrige Arvinger solgte K. 1654-55 til deres Medarving Claus Dyre til Sindinggd., som 1678 solgte den (12, med Mølle og en Del Gods i alt 103 Td. H.) til Borgm. i Randers Joh. Steenbek, død 1696. Derefter fulgte Kommercerd. Hans Benzon til Sohngaardsholm, der 1715 solgte K. 11, med Mølle og Gods i alt 29 Td. H.) for 3000 Rd. til Fuldm. Jens Andersen Brask, død 1747, hvis Enke Sidsel Cathr. Hostrup døde 1771, hvorpaa hendes Arvinger skødede K. med Tiender og Gods (17, 40 og 220 Td. H.) for 20,000 Rd. til Sønnen Rasm. Alb. B., død 1800. Den tilhørte derefter hans Søn Jens Andr. B. (død 1818), hvis Enke Kirstine f. Ring (død 1839) 1833 solgte den til Forv. Christen Juul, død 1848, der testamenterede K. med komplet Gods (1850 var Gaard og Gods 283 Td. H.) til C. J. H. Brask, efter hvis Død 1906 den s. A. solgtes til et Konsortium, der s. A. afhændede den for 210,000 Kr. til Direktør E. J. Kieler, af hvem den (31 og 5 Td. H.) 1918 købtes for 1 Mill. Kr. af Prløjtn. C. F. E. v. Holstein-Rathlow, død s. A. Den tilhørte derefter dennes Broder Prløjtn. F. H. A. N. R. v. H.-R. og købtes 1922 af Vicekonsul Fr. Johansen i Mariager. Omkr. 165 ha af Gaardens Jorder er udstykket til c. 20 Statshusmandsbrug. — Den nuv. Hovedbygning, lavt beliggende paa en flad Tunge i Søen, der tidligere har været skilt fra Land ved en Grav, er opf. 1887-88 efter Tegn. af Murermester N. Bach. i Hastrup. Den er trefløjet, grundmuret af røde Mursten paa Kampestenssokkel, med gotiske Trappegavle paa Sidefløjene over Indgangsdøren. Den tidligere Hovedbygning, med en Hovedfløj i 1 Stokv. og 2 Sidefløje, alle af Bindingsværk, var væsentligst opført af J. Bransk (død 1747), der lod de gamle Grave opfylde og underlagde Gaarden den afbrudte By Kellerups Jorder (den nævnes allerede 1699 som afbrudt). En Del af Udbygningerne brændte 1921.

Svenstrup Hovgaard fik Tage Kruse til Vinge (død 1610) før 1554 med sin Hustru Birgitte Lauridsdatter Munk. Den tilhørte derefter deres Sønner Chrf. K. (nævnt 1580 og 1608), Laurids K., død 1609, og Enevold K., død 1621. Med disses Broderdatter Karen Enevoldsdatter K. kom S. til Rigsrd. Hr. Oluf Parsberg, der 1629 solgte den, som da i den kejserl. Fejdetid var lagt øde, til Enevold Seefeld, død 1643. Den havde saa Ejere fælles med Kellerup. 1661 var den 24 Td. H., endnu til dels øde, men besat med 3 Bønder. Claus Dyre pantsatte den 1666 til Fru Ide Lunge, og hans Svigerinde Jomfru Ingeborg Rodsteen pantsatte den 1675 for 200 Rd. til Søren Winter i Mariager. Før 1687 kom den til Kronen og var da bortforpagtet, men 1696 var den 12^{1/2} Td. H.) udlagt til Ryttergods. Ved Beg. af 18. Aarh. var den beboet af Jægermester Joh. Chrf. v. Zepelin, men Kongen solgte den 1722 til G. D. Levetzau paa Tjele, der 1723 solgte den til Jens Mortensen, Forpagter paa Holbækgd., der s. A. solgte den, da regnet for en Bondegd., til Dines Pedersen i Randers. 1755 afhændede Forpagter Niels Randrup og Peder Dinesen til Bækmark og Holmgd. halve S. H. (6 Td. H.) m. m. til førstnævntes Broder Christen Jensen paa S. H. 1778 tilhørte den Mikkil Christensen og Jens Brask (g. m. Edel Christensdatter af S. H.). Fra sidstnævnte (død 1785) kom den til hans Søn Jens B., død 1844, og saa til dennes Søn Jens B., død 1849. 1867-1912 tilhørte den P. Aarup, derefter Sønnen H. P. Aarup; senere Bankdir. J. Kold, Brødrene Herlufsen og nu M. Christensen-Dalsgaard.

I True boede 1469 en Bonde Las Bugge, der skal have været en Sønnens Sønnesøn af den bekendte Hr. Niels Bugge, men havde mistet sin Adel, fordi hans Moder ikke var af Adel, og af samme Aarsag al sin Arv til de Flemminger. 1535 nævnes Knud Bugge i T.

Kellerup By, nævnt 1699 som nedbrudt, har ligget Ø. for Hovedgaarden K. — Tæt S. for sidstnævnte har der staaet et Kapel. En By »Huilcken« nævnes 1410 i Sognet; 1664 nævnes »Heedemarch« med 6 Gaarde, 1688 Mølle- eller Heedegaard med 3 øde Gaarde; Haugehuset og Søvehuset.

Ved Kellerup har der været 3 hellige Kilder, Skt. Knuds Kilde, Sykilde (Sydekilde) og Plovmands Kilde.

Nordligst i Sognet kendes under Kellerup Rester af 4 Langdysser og ved Svenstrup Rester af 1 Dysse (mulig det Dyssekammer, der omtales i Dske Ati. under Navnet Jynovnen). Hvad der iøvrigt findes af jord-

faste Oldtidsmindesmærker i Sognet, er Gravhøje, af hvilke der kendes langt over 100; mere end Halvdelen af disse er dog nu forstyrret, overpløjet eller sløjfet. I særlig stort Antal optræder Højene under Gunde-

rup. endvidere V. og NV. for Svenstrup samt SØ. og S. for True. I alt 17 Høje er fredl. deraf under Kellerup 6, Kellerup Skov 1 Langhøj, Gunderup 1, Svenstrup 5 og True 4.

V. TØRSLEV SOGN

(Vester-Tørslev-Svenstrup Kommune),

det mindste i Herredet, omgives af Glenstrup, Faarup og Asferg Sogne samt Onsild Hrd. (V.-Tørslevs Annekts Svenstrup, Mariager Lands. og Skellerup S.). Til Sognet hører nogle Enklaver i Skellerup Sogn. Kirken ligger c. km SØ. for Hobro, c. 8 km SV. for Mariager og c. 18 km NV. for Randers. De højtliggende, noget bakkede Jorder (højeste Punkt Tinghøj, paa Vestgrænsen, 70 m; Kaghøje) er overvejende grusede og sandede, med nogen Eng (Sønderkær, Hedeli Enge) og Hede (Tørslev Hede) mod S. Paa en Del af Nordgrænsen løber Østerkær Aa, der forbinder True Sø i Svenstrup Sogn (delvis udtørret i 1910) og Glenstrup Sø, der ligger paa Vestgrænsen. Gennem Sognet gaar Bannen Mariager-Faarup-Viborg.

Befolkning i 1921: 188 (1801: 135, 1850: 161, 1901: 183), boende i 64 Gaarde og Huse. Det saml. Hartk. (1905): 62 Td.; 14 Gaarde med 55 og 22 Huse med 7 Td. Hartk. Ejds. (1924): 609, deraf Jordv.: 369. Areal: 757 ha, hvoraf (1919) besaaet med Rug 60 ha, Byg 18, Havre 107, Blands. til Modenhed 19, Kartofler 22, Foderroer 70; Brak udgjorde 42 ha, Grønfoeder og Græsning 249, Haver o. l. 4, Tørvemoser 11, Skov 17, Heder og Lyngbakker 123. Kreaturhold (1923): 95 Heste, 483 Stk. Hornkv. (deraf 237 Køer), 5 Geder, 119 Faar, 459 Svin.

I Sognet Byerne: V.-Tørslev (1447 Thørsløff) med Kirke, Præstegaard, Skole (opf. 1899), Forsamlingshus (opf. 1912) og Brugsforen.; største Delen af Gettrup. Bolsbjærg Huse; Skalborg Huse (i en af Enklaverne).

Vester-Tørslev S., een Sognekommune med Annekset Svenstrup i Onsild Hrd., har Tingsted i Mariager og hører under Retskr. Mariager Kbst. m. m., Politikr. Mariager Kbst. m. m. (Hadsund), Randers Amtstue-distikt, Mariager Lægekr., Hobro Skatte- og Vurderingskr., Amtet 1. Folketingskr., 2. Forligskr. og 4. Udskrivningskr. 409. Lægd.

Den lille, smalle Kirke bestaar af Kor og Skib, med Bjælkeloft, Taarn med Pyramidetag, mod V., og Vaabenhus mod S. Kor og Skib er opf. i romansk Tid af Kridtstentkvadre; senere er der anvendt Mursten. Flere Vinduer og Norddøren (tilmurede) er bevarede. Taarnet, af raa Granit, og Vaabenhuset af Mursten, er senere tilføjede. Altertavle fra 1923 med Maleri af P. Skovgaard (Opstandelsen). Romansk Granitfont med Løver og Menneskefigurer. Prædikestol fra 16. Aarh. Epitafium over Præsten N. Lachmanns Hustru Margr. Seiling, død 1726 (»Saa længe der er fisch i Glenstrups huule Søe, — schal Hendes Dyd og Navn i Tørslev aldrig døe«). I Vaabenhuset er opstillet en Runesten fra c. 1000, der i 1870 fandtes paa Gettrup Mark; paa Stenen staar: »Hælle, Lindes Søn, rejste denne Sten efter Broder Asulv«.

Niels Skades Enke, Fru Kirsten Lauridsdatter Munk til Tørslevgaard, der levede endnu 1611, er begravet i V.-Tørslev Kirke. — 1412 nævnes »Thørsløff Mølle«.

I Tørslev Hede, i Tilslutning til Gravhøje i Glenstrup Hede, ses et større Antal Oldtidsmindesmærker. Smukkest og anseligst af Gravhøjene her er den 6 m høje, fredlyste Tinghøj (tidligere omsat med Sten), der hører til en Samling af tildels ganske store Høje, Boelsbjærg kaldede, der ligger paa et Højdedrag. I Tørslev Hede ses endvidere en fredlyst Langdysse og en fredlyst Runddysse samt Rester af en Høj med Dele vistnok af en Jættestue. Et ganske smukt, fredlyst Dyssekammer (Tørslev Sten) ses SV. for V.-Tørslev; paa Dækstenens Overside en Mængde skaalformede Fordybninger. I Nærheden heraf ses enkelte Gravhøje, deriblandt Bavnhøj. Ogsaa under Gettrup findes nogle Høje, deraf 2 fredl. (de eneste bevarede af Gruppen Firhøjene), samt Rest af en Runddysse. Foruden de her nævnte fredl. Høje er i Sognet endnu fredl. 6 Høje.

ALBRECHTSEN, REGNAR, Gdr.,

Skalborg, V. Tørslev,

er født i V. Tørslev 1. 4. 1914. Forældre: Kresten Albrechtsen og Hustru Sofie Elisabeth, f. Pedersen. Regnar Albrechtsen købte i 1948 Gaarden Matr. Nr. 16a af sin Far, der havde ejet den siden 1905, men den har gennem 3 Generationer været i Slægtens Eje. Arealet er 33 Tdr. Land, og normal Besætning er 13 Køer plus Opdræt, 2 Heste, 2 Søer og 25 Svin. Ejds. 39.000 Kr. Hestestalden er ca. 100 Aar gammel, Stuehuset opført 1912, Lade og Kostald 1924 og Maskinhuset 1935.

AVNSBJERG, ERNST, Gdr.,

True,

er født i Mariager 15. 10. 1923. Forældre: Chr. Avnsbjerg og Hustru Mette Marie, f. Madsen. Ernst Avnsbjerg er gift med Anny, f. Hansen i Thornby 15. 12. 1934. Forældre: Karl Hansen og Hustru Egga, f. Rysz. I Ægteskabet er 1 Barn: Carl Anker 22. 5. 1953. Ernst Avnsbjerg overtog i 1953 Ejendommen Matr. Nr. 8a efter sin Far, der havde ejet den siden 1927. Arealet er 12½ Td. Land, og normal Besætning er 4 Køer plus Opdræt, 5 Søer, 10 Svin, 30 Smaagrise og 1 Hest. Bygningerne er opført 1935 efter Brand paa nær Stuehuset, som er bygget ca. 1910, men siden moderniseret. Ejds. 18 000 Kr.

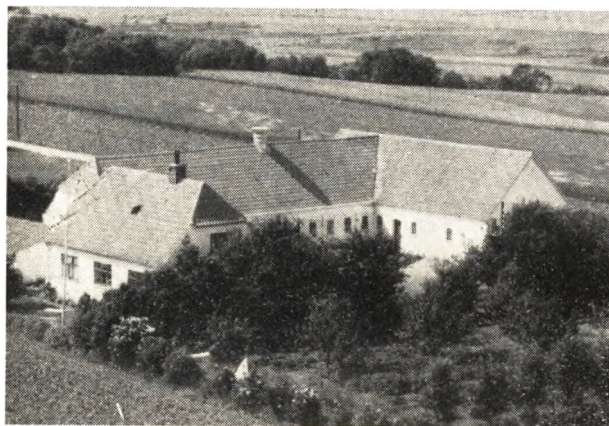

BEDSTED, SVEND, Gdr.,

»Tingly«, True,

er født i Karise 29. 7. 1909. Forældre: Chr. Bedsted og Hustru Johanne, f. Christiansen. Svend Bedsted er gift med Agnes, f. Christensen i Spentrup 24. 10. 1909. Forældre: Ole Christensen og Hustru Andersine, f. Nielsen. I Ægteskabet er 3 Børn: Johanne 1. 8. 1942, Knud Erik 16. 11. 1945 og Else 7. 11. 1946. Svend Bedsted købte i 1940 Gaarden Matr. Nr. 61 af Jens Lauer sen, der havde ejet den ca. 5 Aar efter Opførelsen. Arealet er 20 Tdr. Land, og normal Besætning er 8 Køer plus Opdræt, 2 Søer, ca. 25 Svin og 2 Heste. Bygningerne er opført 1936 paa nær Laden, som blev bygget 1944, Hønsehus og Maskinhus samt Brændselsrum 1944. Ejds. 30.000 Kr.

BORRESEN, JENS RICARD SØRENSEN, Gdr.,

Gettrup, Hobro,

er født i Skellerup 8. 4. 1906. Forældre: Søren Borresen og Hustru Signe, f. Sørensen. Jens Borresen er

gift med Anna, f. Bjerggaard i V. Tørslev 3. 3. 1904. Forældre: Niels Chr. Bjerggaard og Hustru Boline, f. Nielsen. I Ægteskabet er 2 Børn: Ilsa 6. 6. 1933 og Ingeborg 30. 7. 1946. Jens Borresen købte i 1945 Gaarden Matr. Nr. 13a m. fl. af sin Far, der havde ejet den i 25 Aar. Arealet er 70 Tdr. Land, og normal Besætning er 20 Køer plus Opdræt, 2 Heste, Traktor, 4 Søer og 40 Svin. Ejds. 86.000 Kr. Udhusene er opført 1932 efter Brand, Stuehuset ca. 1904. Borresen opførte i 1952 Maskinhuset.

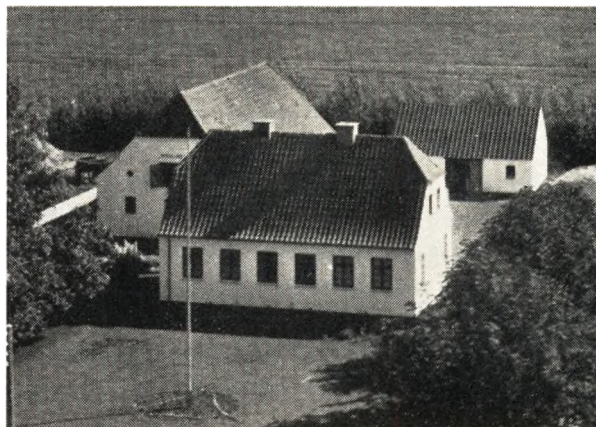

CHRISTENSEN, EJNAR HAUBRO, Lmd., »Skovlund«,
Kellerup, Mariager,

er født i Glenstrup 28. 8. 1924. Forældre: Niels Chr. Christensen og Hustru Mariane, f. Christiansen. Ejnar H. Christensen er gift med Herdis, f. Gade i Valsgaard 8. 5. 1925. Forældre: Jakob Gade og Hustru Dusine Marie, f. Larsen. I Ægteskabet er 2 Børn: Ingolf Haubro Gade 4. 12. 1946 og Marna Kirstine Haubro 26. 1. 1952. Ejnar H. Christensen købte i 1949 Ejendommen Matr. Nr. 1ad af Martin Bruun Madsen, der havde ejet den i 18 Aar. Arealet er 16½ Td. Land, og normal Besætning er 6 Køer plus Opdræt, 2 Søer, 1 Hest, og der fedes ca. 40 Svin aarlig. Bygningerne er opført 1928, dog er Stald, Vognport og Hønsehuset bygget siden. Ejds. 26.000 Kr.

CHRISTENSEN, HANS, Forpagter, »Bagergaarden«,
Kellerup, Mariager,

er født i Nr. Borup 18. 8. 1910. Forældre: Anthon Christensen og Hustru Jensine, f. Nielsen. Hans Christensen er gift med Ellen, f. Jensen i Marie Magdalene Sogn 22. 4. 1914. Forældre: Niels Jensen og Hustru Hansine. I Ægteskabet er 6 Børn: Ruth 20. 3. 1935, Nina 17. 9. 1938, Inger 2. 1. 1940, Niels Aage 27. 4. 1941, Ulla 3. 1. 1945 og Else 9. 9. 1946. Hans Christensen har siden 1956 haft Forpagtningen af Gaarden, som ejes af Slægten Skou Sørensen, Mariager. Kresten Poulsen har tidligere boet her i flere Aar, og Thorvald Nielsen har ogsaa ejet den i ca. 10 Aar. Arealet er 35 Tdr. Land, og normal Besætning er ca. 10 Køer plus Opdræt, 5 Søer samt Svin og 2 Heste. Bygningerne er opført for ca. 100 Aar siden.

CHRISTENSEN, P. G., Lmd., »Møllevang«,
Kellerup, Mariager,

er født i Spentrup 31. 3. 1924. Forældre: Niels German Christensen og Hustru Oline, f. Karl sen. P. G. Chri-

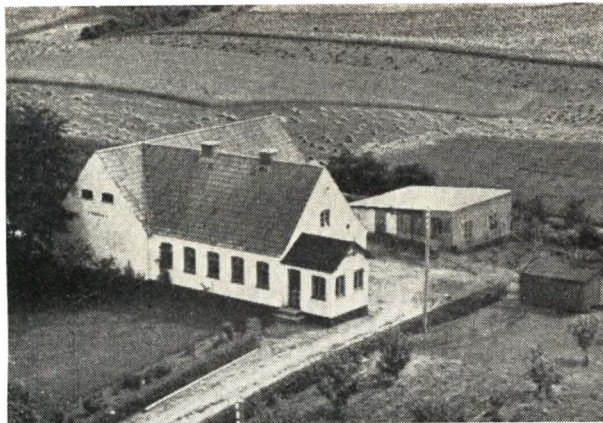

stensen er gift med Astrid, f. Hagen i Spentrup-Gasum 7. 7. 1930. Forældre: Chr. Hagen og Hustru Maren, f. Mikkelsen. I Ægteskabet er 2 Børn: Henrik 29. 6. 1950 og Ellen 27. 8. 1951. P. G. Christensen købte 1. 12. 1949 Ejendommen Matr. Nr. 1u af Osvald Jensen, der havde ejet den ca. 3 Aar. Arealet er 14½ Td. Land, og normal Besætning er 5 Køer plus Opdræt, 2—4 Søer, 2 Heste, og der fedes ca. 20 Svin aarlig. Bygningerne er opført 1922, dog har Christensen bygget Hønseshus, Vognport, Maskinhus og Kyllingehus. Ejds. 28.000 Kr.

CHRISTENSEN, RASMUS, Gdr.,

Østerby, True,

er født i St. Arden 14. 9. 1910. Forældre: Chr. Christensen og Hustru Karoline, f. Andersen. Rasmus Christensen er gift med Johanne, f. Nielsen i Ø. Hornum 17. 10. 1917. Forældre: Martinus Nielsen og Hustru Marie. I Ægteskabet er 2 Børn: Arne 25. 7. 1949 og Vagn 4. 4. 1954. Rasmus Christensen købte i 1953 Ejendommen af Ingvard Christensen, der havde ejet den i 27 Aar. Arealet er 28½ Td. Land, og normal Besætning er 8 Køer plus Opdræt, 4 Søer, ca. 35 Svin og 2 Heste. Laden er opført 1930, Stuehuset 1913, mens de øvrige Bygninger er ca. 3—400 Aar gamle og opført af Sten fra den gamle Kirke i Randrup. Christensen har før i 11 Aar ejet Ejendommen »Hedebo« i Kjellerup, og denne ejes i Dag af Svend Sørensen.

DAHLGAARD, SVEND, Lmd., True,

er født i Asmild Tapdrup 30. 7. 1930. Forældre: Chr. Dahlsgaard og Hustru Maren, f. Jensen. Svend Dahlsgaard er gift med Esther, f. Nielsen i Taarup 15. 7. 1933. Forældre: Theodor Nielsen og Hustru Margrethe, f. Christensen. I Ægteskabet er 3 Børn: Bente 7. 3. 1952, Kurt 29. 5. 1954 og Steen 12. 1. 1957. Svend Dahlsgaard købte i November 1956 Ejendommen Matr. Nr. 6e af Svend Gyng Nielsen, der havde ejet den 13 Aar. Tidligere Ejer har været Chr. Johnsen, som havde den ira ca. 1930. Arealet er ca. 10 Tdr. Land, og normal Besætning er 4 Køer plus Opdræt, 6 Svin, 2 Søer, 1 Hest og 200 Høns. Dahlsgaard har tillige Rugeri med en Maskine til 6.000 Kyllinger ad Gangen. Ejds. 15.000 Kroner.

DAMHUS, ERIK, Lmd., Kellerup, True,

er født i Handest 12. 3. 1923. Forældre: Jens Damhus og Hustru Kirsten, f. Vestergaard. Erik Damhus er gift med Sinne, f. Bundgaard i Skellerup 15. 12. 1929.

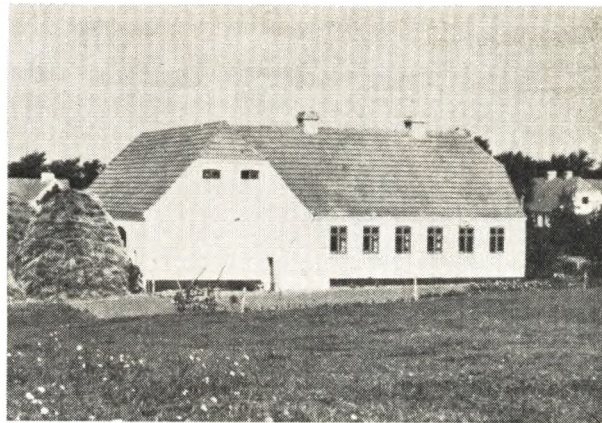

Forældre: Chr. Bundgaard og Hustru Kristine, f. Bach. I Ægteskabet er 2 Børn: Doris 25. 7. 1953 og Birgit 12. 4. 1955. Erik Damhus købte i 1950 Ejendommen Matr. Nr. 1i af Martin Pedersen, der havde ejet den siden Oprettelsen 1922. Arealet er 15 Tdr. Land, og normal Besætning er 5 Køer plus Opdræt, 2 Søer, 2 Heste, og der fedes ca. 35 Svin aarlig. Bygningerne er opført 1922 paa nær Hestestald, Hønseshus og Vognport, som er bygget ca. 1940. Ejds. 24.000 Kr.



DJØRUP, SVEND, Lmd., »Højbo«, Kellerup, True,

er født i Mariager Landsogn 8. 3. 1921. Forældre: Niels Chr. Djørup og Hustru Marie. Svend Djørup er gift med Asta Marie, f. Johansen i Udbyneder 20. 7. 1919. Forældre: Aksel Johansen og Hustru Anna. I Ægteskabet er 3 Børn: Aksel 10. 7. 1939, Lis 11. 3. 1945 og Anna Marie 7. 3. 1952. Svend Djørup købte i 1951 Ejendommen Matr. Nr. 1h af Therkild Therkildsen, der havde ejet den ca. 28 Aar. Arealet er 14 Tdr. Land, og normal Besætning er 6 Køer plus Opdræt, ca. 10 Svin, 3 Søer, 2 Heste og 100 Høns. Bygningerne er opført 1922 paa nær Hønseshuset, som blev bygget 1952. Ejds. 24.000 Kr. Djørup har før i ca. 4 Aar arbejdet paa Cementfabrikken og tidligere igen boet i Visborg samt i 2 Aar arbejdet paa Kridtslemmeriet.

FABRICIUS, LOUIS JAKOB, Husmand, Skalborg, V. Tørslev,

er født i Vindum 19. 5. 1917. Forældre: Niels Foss og Hustru Ester Marie, f. Jensen. Louis J. Fabricius er gift med Nelly Senia Alfrida, f. Halkjær i Oue 11. 9.



1908. Forældre: N. Senius Halkjær og Hustru Pouline Petrine, f. Nielsen. I Ægteskabet er 1 Barn: Søren Erik 28. 5. 1942. Louis J. Fabricius købte i 1953 Ejendommen Matr. Nr. 17a og 17d m. fl. af S. Broløs Christensen, der havde haft den i 42 Aar. Arealet er 30 Tdr. Land, og normal Besætning er 7 Køer plus Opdræt, 2 Heste og 5 Svin. Ejds. 17.000 Kr. Kostald og Lade er ca. 300 Aar gamle og Stuehuset ca. 100 Aar gammelt.

GADE, CHR., Lmd., »Lykkesholm«,
Kellerup, Mariager,

er født i Vebbestrup 28. 2. 1928. Forældre: Martinus Gade og Hustru Elna Martha, f. Larsen. Chr. Gade er gift med Birgit Lillian, f. Bruun i Hvornum 8. 5. 1935. Forældre: Marius Bruun og Hustru Marie, f. Dahl. I Ægteskabet er 2 Børn: Hanne Bruun 16. 6. 1955 og Steen Bruun 28. 6. 1957. Chr. Gade købte i 1954 Ejendommen Matr. Nr. 1ac af Chr. Hermansen, der havde ejet den i 13 Aar. Arealet er 16 Tdr. Land, og normal Besætning er 6 Køer plus Opdræt, 20 Svin og 2 Heste. Bygningerne er opført 1928, da Jorden blev udstykket fra Kjelleruphovedgaard. Gade har siden bygget Hønsehuse samt omforandret det gamle til Maskinhus. Ejds. 24.000 Kr.

GRØN, AKSEL, Husmand,
Skalborg, V. Tørslev,

er født i Katbjerg 3. 1. 1919. Forældre: Karl Grøn og Hustru Anna Kirstine, f. Levring. Aksel Grøn er gift med Bodil, f. Madsen i Katbjerg 15. 10. 1930. Forældre: Mads Madsen og Hustru Karen Marie, f. Rasmussen. Aksel Grøn købte i 1956 Ejendommen Matr. Nr. 17c m. fl. af Henning V. Jensen, der havde ejet den 2 Aar. Martinus Hansen har før ejet den i ca. 30 Aar. Arealet er 16 Tdr. Land, og normal Besætning er 6 Køer plus Opdræt, 1 Hest, 6 Søer. Ejds. 24.700 Kr.

HANSEN, AAGE, Lmd., »Solvang«,
Svenstrup, True,

er født i V. Alling 24. 7. 1881. Forældre: P. Chr. Hansen og Hustru Maren, f. Pedersen. Aage Hansen er gift med Kirstine, f. Møller i Svenstrup 6. 9. 1888. Forældre: Michael Møller og Hustru Bodil Katrine, f. Nielsdatter. I Ægteskabet er 9 Børn: Viktor, Pauli, Mary, Bodil, Valborg, Thorvald, Møller, Vagner og Robert. Aage Hansen købte i 1908 Ejendommen Matr.



Nr. 41 af P. Christensen (Bagger), der havde ejet den 2 Aar og opført den. Arealet er 9 Tdr. Land, og normal Besætning er 4 Køer plus Opdræt, 12 Svin og 2 Heste. Bygningerne er opført 1906, Østerhuset dog først 1952. Ejds. 20.000 Kr. Sønnen Møller passer nu Ejendommen for sin Far og driver samtidig Maskinstation.

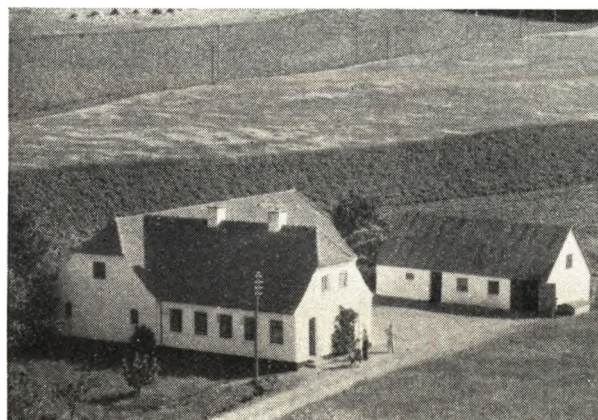

HENRIKSEN, HARALD, Lmd., »Solhjem«,
Kellerup, Mariager,

er født i V. Tørslev 15. 4. 1906. Harald Henriksen er gift med Ella, f. Eriksen i Gassum 15. 8. 1911. I Ægteskabet er 1 Barn: Henning 25. 10. 1931. Harald Henriksen købte i Marts 1954 Ejendommen Matr. Nr. 1a m. fl. af Chr. Poulsen Pedersen, der havde ejet den i 8 Aar. Arealet er 10 ha, og normal Besætning er 6 Køer plus Opdræt, 2 Søer, ca. 20 Svin og 2 Heste. Bygningerne er opført 1928, men tilbyggede 1936. Tidligere har Henriksen fra 1940—54 ejet den Ejendom, som Hans Andersen nu har, og før igen drev Henriksen Vognmandsforretning paa Fjeldstedvej samt Lillebilforretning i Mariager.

HERMANSEN, CHR., Lmd., »Solvang«,
Kellerup, True,

er født i Nr. Onsild 19. 3. 1923. Forældre: Herman Andreasen Hermansen og Hustru Bodil, f. Højgaard. Chr. Hermansen er gift med Anna Margrethe, f. Knudsen i Tindbæk 21. 9. 1927. Forældre: Thomas Knudsen og Hustru Jensine, f. Bundgaard. I Ægteskabet er 2 Børn:



Knud Herman 7. 11. 1953 og Per Højgaard 29. 9. 1955. Chr. Hermansen købte 1. 11. 1952 Ejendommen Matr. Nr. 1e af Harry Sørensen, der havde ejet den 2 Aar. Fra 1922—38 var M. P. Pedersen Ejer af Ejendommen og fra 1938—45 P. Christensen. Fra 1945—50 ejede Rasmus Christensen den, og fra 1950—55 boede Alfred Sørensen her. Arealet er 8,8 ha, og normal Besætning er 6 Køer plus Opdræt, 2 Heste og ca. 20 Svin. Bygningerne er opført 1922, dog er der i 1935 bygget en Længe til. Ejds. 25.000 Kr.

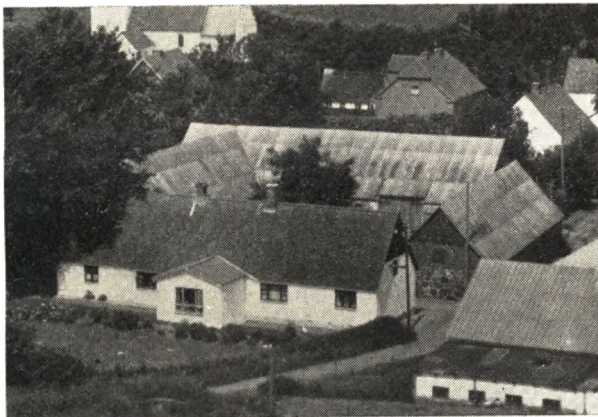

HOLDENGAARD, EJNAR, Gdr.,
V. Tørslev,

er født i Aarslev 19. 4. 1913. Forældre: Jens Holdengaard og Hustru Kristiane, f. Smed. Ejnar Holdengaard er gift med Krista, f. Kjeldsen Kragh i Handest 19. 8. 1918. Forældre: Søren Kjeldsen Kragh og Hustru Ane Katrine, f. Nygaard. I Ægteskabet er 2 Børn: Karen 19. 4. 1945 og Grethe 13. 5. 1949. Ejnar Holdengaard købte i 1939 Gaarden Matr. Nr. 6a og 5c af Ejnar Sørensen, der havde ejet den ca. 8 Aar. Arealet er 17½ ha, og normal Besætning er 12 Køer plus Opdræt, Traktor, 7 Søer og 35 Svin. Ejds. 39.000 Kr. Bygningerne er opført ca. 1850, Laden dog først 1878. I 1950 byggede Holdengaard Maskinhus. Holdengaard har siden 1946 været Medlem af Sogneraadet.

JENSEN, ANDERS MØLLER, Gdr.,
»Østergaard«, V. Tørslev,
er født i Sognet 22. 6. 1917. Forældre: Jens O. Jensen og Hustru Marie, f. Petersen. Anders M. Jensen købte

i 1957 Gaarden Matr. Nr. 3a m. fl. af sin Far, der havde ejet den siden ca. 1913. Arealet er 51 Tdr. Land, og normal Besætning er 16 Køer plus Opdræt, 4 Heste, Traktor, 4 Søer og 40 Svin. Ejds. 60.000 Kr. Bygningerne er opført 1877 paa nær Laden, som er bygget 1954.

JENSEN, HARRY, Gdr.,
True St.,

er født i Falslev 28. 7. 1924. Forældre: Chr. Johnsen Jensen og Hustru Karen, f. Hansen. Harry Jensen købte i 1955 Jorden og opførte Bygningerne samme Aar. Arealet er 18 Tdr. Land, som blev udstykket fra Chr. Lunds Gaard i True. Normal Besætning er 7 Køer plus Opdræt, 3 Søer og ca. 20 Svin.



JENSEN, HOLGER WINTHER, Gaardejer,
»Ny Hedegaard«, True,

er født samme Sted 6. 10. 1914. Forældre: Jens L. Jensen og Hustru Katrine Marie, f. Winther. Holger W. Jensen er gift med Grethe, f. Jensen i Hobro 14. 10. 1931. Forældre: Chr. Jensen og Hustru Anna, f. Andersen. I Ægteskabet er 2 Børn: Mogens Chr. 31. 3. 1952 og Karen Margrethe 22. 6. 1956. Holger W. Jensen overtog i 1954 Gaarden Matr. Nr. 7a efter sin Mor, der havde drevet den siden sin Mands Død 1943 og sammen med ham siden 1909. Jensen bestyrede Gaarden for sin Mor fra 1943—54. Arealet er 48 Tdr. Land plus 25 Tdr. Land Kirkejord i Forpagtning. Normal Besætning er 42 Kreaturer, 60 Svin, 6 Søer og 5 Heste. Laden er opført 1950, Kostalden 1934, Østre Længe ombygget 1945, mens Stuehuset er over 100 Aar gammelt. Ejds. 60.000 Kr.

JENSEN, CHR., Gaardejer,
Svenstrup, True,

er født i Sjørring-Sdr. Onsild 26. 9. 1904. Forældre: Jens Jensen og Hustru Jakobine Marie, f. Lauritsen. Chr. Jensen er gift med Kirstine, f. Jensen i Mariager 11. 1. 1902. Forældre: Jens P. Jensen og Hustru Signe. I Ægteskabet er 3 Børn: Ellen, Arne og Knud Erik. Chr. Jensen købte i 1932 Ejendommen Matr. Nr. 4r af Johan Elisen, der havde ejet den ca. 25 Aar. Arealet er 28 Tdr. Land og normal Besætning 10 Køer plus Opdræt, 10 Svin og 3 Heste. Bygningerne er opført ca. 1907, dog er Hestestalden ombygget 1944. Ejds. 30.000 Kr. Jensen har tidligere i 4 Aar ejet en Ejendom ved Bjerringbro paa 15 Tdr. Land.

JENSEN, LAURITS, Landmand, »Kongevang«,
Kellerup, Mariager,

er født i Valsgaard 21. 11. 1908. Laurits Jensen er gift med Olivia, f. Pedersen i Brostrup 29. 1. 1912. I Ægteskabet er 4 Børn: Kresten 2. 3. 1930, Nanna 31. 10. 1932, Leif 26. 12. 1936 og Karen 5. 3. 1945. Laurits Jensen købte i 1955 Ejendommen af Georg Bisgaard, der havde ejet den 2 Aar og overtaget den efter Jens Pedersen, som ejede den i 6 Aar. Niels Chr. Pedersen har før ejet den i 26 Aar. Arealet er 14 Tdr. Land og normal Besætning 6 Køer plus Opdræt, 2 Søer, 30 Svin og 1 Hest. Bygningerne er opført 1922, da Jorden blev udstykket fra »Kjellerup«. Jensen har tidligere ejet flere Ejendomme, sidst i Hannerup.

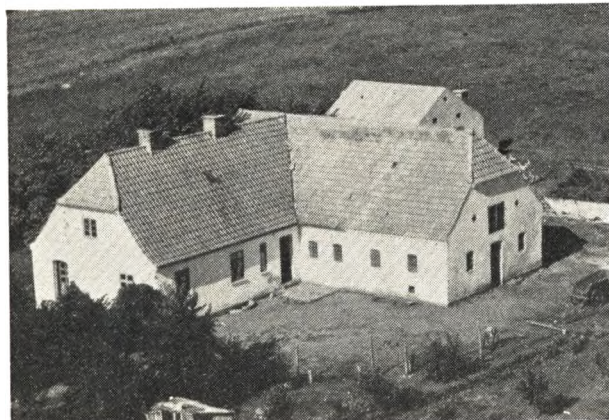

JENSEN, MARTIN, Landmand, »Englund«,
Kellerup, Mariager,

er født i Nr. Borup 29. 3. 1902. Forældre: Morten Chr. Jensen og Hustru Anna, f. Nielsen. Martin Jensen er gift med Mette Kirstine, f. Christensen i Mou 27. 2. 1907. Forældre: P. Chr. Christensen og Hustru Marie, f. Christensen. I Ægteskabet er 2 Børn: Ingrid 4. 6. 1937 og Karen Margrethe 21. 2. 1939. Martin Jensen købte i 1937 Ejendommen Matr. Nr. 1ah og 2ø af Alfred Andersen, der havde ejet den i 7 Aar. Arealet er 11,3 ha og normal Besætning 5 Køer plus Opdræt, 2 Søer, ca. 10—12 Svin, 1 Hest og ca. 100 Høns. Bygningerne er opført 1928 paa nær Høsehøuset som blev bygget 1947. Ejds. 25.000 Kr.

JENSEN, MARTIN, Bestyrer,
Østerby, True,

er født samme Sted 31. 1. 1919. Forældre: Anders Møller og Hustru Sine, f. Kristensen 23. 1. 1890. Martin Jensen er gift med Edel, f. Poulsen i Gentofte Vangede 17. 2. 1926. Forældre: Hans Chr. Poulsen og Hustru Edith, f. Hansen. I Ægteskabet er 1 Barn: Anna Edith 7. 8. 1956. Martin Jensen har i ca. 10 Aar drevet Ejendommen Matr. Nr. 2d som ejes af hans Mor. Jensens Far døde i 1953 og han havde da ejet den siden 1913, da han opførte den paa Jord udstykket fra »True Østergaard«. Arealet er 11 Tdr. Land, hvoraf Jensens Far har opdyrket 3 Tdr. Land. Normal Besætning er 5 Køer plus Opdræt, 6 Svin og 1 So samt 1 Hest. Bygningerne er opført 1913, dog er Udhuset tilbygget i 1927. Ejds. 18.000 Kr.

JENSEN, MADS MICHAEL, Gaardejer,
»Toftegaard«, True,

er født i True 11. 4. 1886. Forældre: Laurits Chr. Jensen og Hustru Georgine Marie, f. Lade. Mads Michael Jensen er gift med Nielsine Kristine, f. Vestergaard i Svenstrup, True 1. 1. 1902. Forældre: L. Vestergaard og Hustru Marie. I Ægteskabet er 5 Børn: Marie, Robert, Henning, Vagn og Aase. Mads M. Jensen købte i 1924 Gaarden Matr. Nr. 3a af Niels Thisted, der havde ejet den i 17 Aar. Arealet er ca. 90 Tdr. Land og normal Besætning 20 Køer plus Opdræt, 3 Heste og Traktor. Bygningerne er opført for ca. 300 Aar siden paa nær den vestre Længe som blev bygget ca. 1930. Ejds. 85.000 Kr.

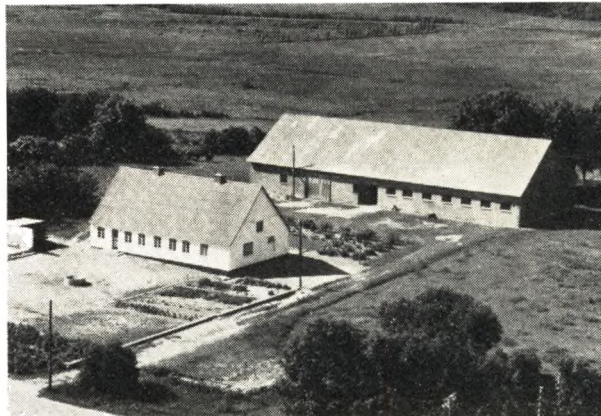

JENSEN, ROBERT, Gaardejer,
»Fløjgaarden«, True,

er født i Svenstrup 29. 1. 1921. Forældre: Mads Jensen og Hustru Nielsine, f. Vestergaard. Robert Jensen er gift med Else, f. Jensen i Mariager 14. 2. 1927. Forældre: Marinus Jensen og Hustru Mariane, f. Jensen. Robert Jensen købte i Marts 1955 Gaarden Matr. Nr. 4a af Chr. Lund, der havde ejet den 15 Aar og overtaget den efter Jens Laursen Jensen, som ejede den sammen med Robert Jensens Far. Gaarden har gennem flere Hundrede Aar været i Slægtens Eje. Arealet er 40 Tdr. Land, men var før paa ca. 100 Tdr. Land, da der er udstykket herfra i 1955. Normal Besætning er 8 Køer plus Opdræt, 7 Søer, Smaagrise og 2 Heste. Bygningerne er opført 1955 efter Brand paa nær Stuehuset som er ca. 100 Aar gammelt, men det har Jensen moderniseret og paalagt fast Tag. Ejds. 60.000 Kr.

JOHNSEN, HARRY, Gaardejer, »Birkedal«,
Svenstrup, True,

er født i Ørsted 26. 1. 1923. Forældre: Rasmus Johnsen og Hustru Dorthea, f. Christensen. Harry Johnsen købte i Februar 1953 Ejendommen Matr. Nr. 4i m. fl. af Kresten Nielsen, der havde ejet den ca. 10 Aar. Arealet er 21 Tdr. Land og normal Besætning 6 Køer plus Opdræt, 4 Søer, Smaagrise og 2 Heste. Stuehuset er opført 1941 mens Udbygningerne er ældre, men paalagt fast Tag og udvidede flere Gange. Ejds. 24.000 Kr.

KORGAARD, SØREN CHR., Gaardejer,
»Hedeligaard«, V. Tørslev,

er født i Sognet 23. 2. 1908. Forældre: Marinus Korgaard og Hustru Marie, f. Jensen. Søren Chr. Kor-

gaard er gift med Tina, f. Krabbe i Helligsøe, Gettrup 20. 2. 1911. Forældre: Peter Krabbe og Hustru Karen, f. Helligsøe. I Ægteskabet er 2 Børn: Henning 10. 2. 1940 og Erik 29. 5. 1942. Søren Chr. Korgaard købte i 1938 Gaarden Matr. Nr. 11a m. fl. af sin Far, der havde ejet den siden 1904. Arealet er 50 Tdr. Land, hvoraf Korgaard har tilkøbt de 5 Tdr. Land. Normal Besætning er 16 Køer plus Opdræt, 3 Heste, Traktor, 5 Søer og 50 Svin. Ejds. 66.600 Kr. Stuehuset er opført ca. 1880, Kostalden 1927 og Laden 1909. I 1953 har Korgaard bygget ny Lade, Hestestald og Maskinhus. De øvrige Bygninger er gennem Aarene omforandrede.

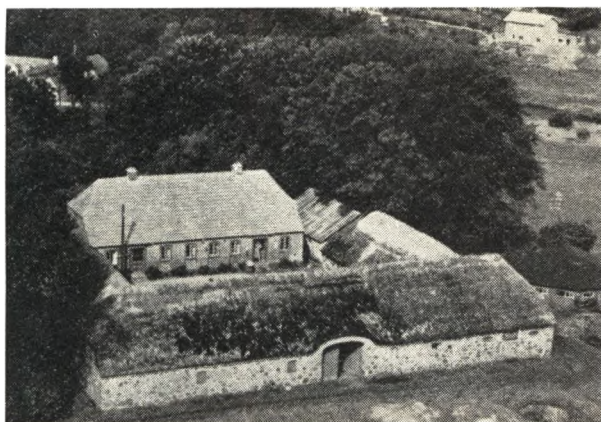

KRISTENSEN, WILLIAM, Gaardejer,
»Lykkemark«, Svenstrup, True,

er født i Hvorslev-Gerning 16. 5. 1898. Forældre: Kresten Jørgen Kristensen (Møller) og Hustru Ane Dorthe, f. Pedersen. William Kristensen er gift med Anna, f. Jensen i Mariager Landsogn 21. 7. 1902. Forældre: Jens Chr. Jensen (Hoe) og Hustru Kristiane, f. Madsen. I Ægteskabet er 7 Børn: Kresten Møller 9. 12. 1923, Asta 12. 10. 1926, Gerda 3. 6. 1928, Chr. 28. 9. 1933, Vera 6. 2. 1937, Ingrid 21. 6. 1941 og Richardt 16. 5. 1944. William Kristensen overtog i 1930 Ejendommen Matr. Nr. 2a efter sin Far, der havde ejet den siden 1910. Arealet er 30 Tdr. Land, men var før større, da der ca. 1903 blev udstykket 30 Tdr. Land herfra. Normal Besætning er 10 Køer plus Opdræt, men den drives for Tiden kvægløs. Bygningerne er opført 1893 efter Brand, dog er der i 1930 bygget Svine- og Maskinhus. Ejds. 40.000 Kr. Kristensen har tillige i mange Aar været Grisehandler.

KRISTOFFERSEN, ROBERT, Landmand,
Kjellerup, Mariager,

er født i Astrup 20. 12. 1914. Forældre Niels Kristoffersen og Hustru Dorthea, f. Nielsen. Robert Kristoffersen er gift med Anna, f. Pedersen i Haals-Fjellerad 4. 4. 1920. Forældre: Poul Pedersen og Hustru Ida, f. Jensen. I Ægteskabet er 3 Børn: Eli 18. 11. 1944, Ib 2. 11. 1950 og Eva 15. 3. 1957. Robert Kristoffersen købte i 1949 Ejendommen Matr. Nr. 1at af Bertel Rasmussen, der havde ejet den 5 Aar og overtaget den efter Børge Jensen, som ogsaa ejede den i 5 Aar. Arealet er 20 Tdr. Land og normal Besætning 9 Køer plus Opdræt, 2 Søer, ca. 10 Svin og Traktor. Bygningerne er opført 1934, da Jorden blev udstykket fra Avnsbjerg.

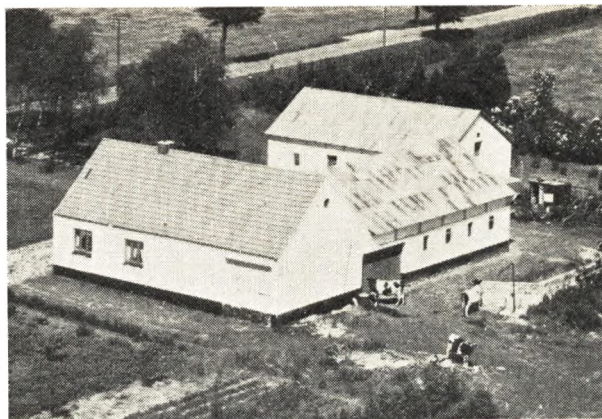

Ejds. 27.000 Kr. Kristoffersen har før i 2½ Aar ejet en Ejendom ved Valsgaard med 26 Tdr. Land, i 3 Aar en Ejendom ved Mou og endelig har Kristoffersen i 1½ Aar drevet Vognmandsforretning i Hobro.



MADSEN, Frederik, Landmand, »Mosevang«,
Kjellerup, Mariager,

er født i Aalum-Bjergrav 7. 9. 1899. Forældre: Skovfoged Anders Madsen og Hustru Frederikke Mathilde, født Berg. Landmand Frederik Madsen er gift med Anna, født Svendsen i Vester Velling 26. 10. 1900. Forældre: Chr. Svendsen og Hustru Gertrud. Frederik Madsen købte i 1930 Ejendommen Matr. Nr. 1s m. fl. af Frode Jensens Enke, der sammen med sin Mand havde ejet den siden 1922, da den blev opført paa Jord udstykket fra »Kjellerup«. Arealet er 17 Tdr. Land og normal Besætning 6 Køer plus Opdræt, ca. 10 Svin og 1 Hest. Bygningerne er opført 1922 paa nær Stuehuset som er bygget 1912, da der før har boet 2 Familier her, som arbejdede paa »Kjellerupgaard«. Ejds. 26.000 Kr. Madsen har før i 6 Aar ejet en Ejendom med 29 Tdr. Land i Laurbjerg.

MADSEN, PETER HOUGAARD, Forpagter,
V. Tørslev,

er født i Mejlby 27. 7. 1918. Forældre: Søren Madsen og Hustru Else, f. Hougaard. Peter H. Madsen er gift med Kitty, f. Thomsen i Fjellerup 26. 4. 1928. Forældre: Niels Thomsen og Hustru Karoline, f. Jørgen-



sen. I Ægteskabet er 2 Børn: Elin og Nanne 3. 4. 1948. Peter H. Madsen har siden 1947 været Præstegaardsforpagter. Fra 1939—47 forpagtede Madsen M. Madsens Gaard og fra 1931—39 Chr. P. Jensens Gaard. Arealet er 39 $\frac{1}{2}$ Td. Land og normal Besætning 13 Køer plus Opdræt, 3 Heste og 2 Plage, 2 Søer og ca. 20 Svin. Ejdsks. 81.000 Kr. Laden er opført 1853, Stuehuset 1853 og 1859, og de øvrige Udbygninger 1910—20. Forpagterboligen er opført af Anton Korgaard.

MATHIASEN, OTTO, Gaardejer,
True Mk., True,

er født i Rold-Vebbestrup 15. 1. 1907. Forældre: Svend Mathiasen og Hustru Kristine, f. Jørgensen. Otto Mathiasen er gift med Metha Marie, f. Nielsen i Vive 6. 3. 1913. Forældre: Peter Nielsen og Hustru Ane, f. Ahm. I Ægteskabet er 4 Børn: Elly 27. 2. 1933, Edith 29. 10. 1936, Gerda 28. 9. 1941 og Leo 12. 11. 1947. Otto Mathiasen købte 18. 6. 1957 Gaarden Matr. Nr. 5d af Ejnar Ibsen, der havde ejet den 13 Aar. Arealet er 20 Tdr. Land og normal Besætning 7 Køer plus Opdræt, 2 Søer, 15 Svin og 2 Heste. Bygningerne er opført 1935 paa nær Stald og Maskinhus som er bygget senere. Ejdsks. 27.000 Kr. Tidligere har Mathiasen i 8 Aar ejet en Gaard i Broløs med 15 Tdr. Land som nu ejes af Anders Nielsen og endelig i 6 Aar en Ejendom med 15 $\frac{1}{2}$ Td. Land i Andrup pr. Hobro, som nu Agner Madsen er Ejer af.

NIELSEN, ARNOLD, Landmand, »Højbjerg«,
Kjellerup, Mariager,

er født samme Sted 6. 6. 1928. Forældre: Laurits Nielsen og Hustru Agnes, f. Nielsen. Arnold Nielsen er gift med Inger Lise, f. Andersen i Rørbæk-Grynderup 29. 7. 1934. Forældre: Anders Chr. Andersen og Hustru Magda, f. Nielsen. I Ægteskabet er 1 Barn: Else Marie 25. 1. 1957. Arnold Nielsen overtog i 1950 Ejendommen Matr. Nr. 1y m. fl. efter sin Far, der havde ejet den siden Oprettelsen 1922. Arealet er 7,7 ha og normal Besætning 7 Køer plus Opdræt, 10—15 Svin og 2 Heste. Bygningerne er opført 1922, dog er der siden bygget Hønsehus. Ejdsks. 25.500 Kr.

NIELSEN, CARL, Landmand,
Kjellerup, Mariager,

er født i Valsgaard-Oue 7. 9. 1909. Forældre: Anthon Nielsen og Hustru Mette Marie, f. Jensen. C. Nielsen er

gift med Anna Petrea, f. Christensen i Glenstrup 12. 9. 1928. Forældre: Anders Chr. Christensen og Hustru Petrea Kirstine, f. Christensen. I Ægteskabet er 4 Børn: Kirsten 26. 7. 1948, Jytte 18. 5. 1951, Elly 26. 6. 1952 og Jørgen 14. 4. 1954. Carl Nielsen købte i 1948 Ejendommen Matr. Nr. 1ak af Oria Mejlholm, der kun havde ejet den 1 Aar, men overtaget den efter Søren Dahl, som ejede den ca. 10 Aar. Arealet er 21 Tdr. Ld. og normal Besætning 4 Køer plus Opdræt, 2 Søer, 7 Svin og 2 Heste. Ejdsks. 25.500 Kr. Nielsen har tidligere ejet forskellige andre Ejendomme, bl. a. »Skovly« ved Havndal og »Hestehavegaarden« i Udbyneder.

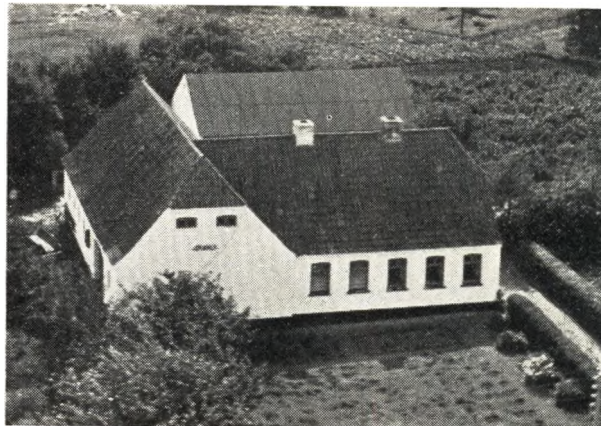

NIELSEN, ELFRED, Landmand, »Granly«,
Kjellerup, Mariager,

er født i Havndal 6. 11. 1911. Forældre: Niels Chr. Nielsen og Hustru Kirstine, f. Carlsen. Elfred Nielsen er gift med Katrine, f. Ranch Johansen i Udbyneder 10. 12. 1913. Forældre: Aksel Møller Johansen og Hustru Anna, f. Ranch. I Ægteskabet er 3 Børn: Sonja 30. 5. 1939, Kaja 10. 6. 1941 og Anna Grethe 2. 11. 1948. Elfred Nielsen købte i 1938 Ejendommen Matr. Nr. 1p m. fl. af Chr. Nielsen, der havde ejet den 11 Aar og overtaget den efter Jens Nygaard, som havde ejet den siden Oprettelsen 1922. Arealet er 17 Tdr. Land og normal Besætning 6 Køer plus Opdræt, 2 Søer, 10 Svin og 2 Heste. Bygningerne er opført 1922 paa nær Garage, Stald og Hønsehus som Nielsen byggede 1938. Ejdsks. 26.000 Kr.

NIELSEN, ERIK, Gaardejer.
Svenstrup, True,

er født i Stenild 19. 5. 1932. Forældre: Niels Chr. Nielsen og Hustru Agnes, f. Christensen. Erik Nielsen er gift med Elisabeth, f. Rasmussen i Gislum 3. 9. 1932. Forældre: Thorvald Rasmussen og Hustru Marie, f. Olesen. I Ægteskabet er 1 Barn: Anna Marie 6. 3. 1956. Erik Nielsen købte 10. 4. 1957 Ejendommen af Holger Christensen, der havde ejet den i 10 Aar. Tidligere har Anton Thomsen boet her nogle Aar. Arealet er 14 Tdr. Land og normal Besætning 4 Køer plus Opdræt, ca. 30 Svin, 3 Søer og 1 Hest. Bygningerne er opført 1928—29 efter Brand. Ejdsks. 24.000 Kr. Nielsen har før i 1 $\frac{1}{2}$ Aar ejet et Hus i Gassum.

NIELSEN, HJALMAR, Fodermester.
Kjellerup, Mariager,

er født i Gassum 9. 2. 1914. Forældre: Hans P. Nielsen og Hustru Christence Jensine, f. Jensen. Hjalmar Niel-

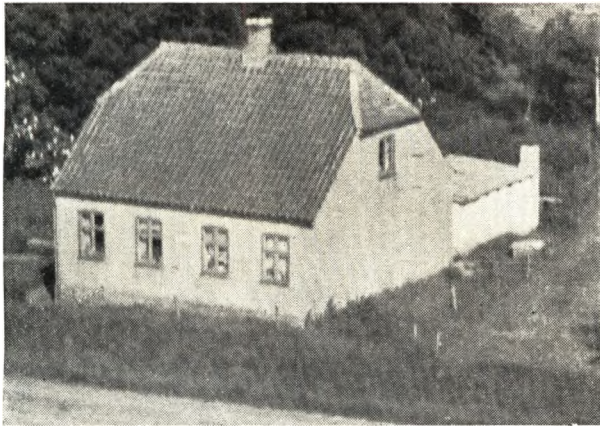

sen er gift med Sigrid, f. Wolfgang Duelund i Vinstrup 24. 12 1920. Forældre: Marius Duelund og Hustru Petra, f. Andersen. I Ægteskabet er 4 Børn: Villy Chr. Duelund 9. 4. 1945, Erik Duelund 10. 11. 1946, Marian Duelund 21. 12. 1951 og Bente Duelund 24. 5. 1957. Hjalmar Nielsen flyttede hertil i 1929 sammen med sine Forældre, og hans Far var i ca. 17 Aar Fodermester paa »Kelleruphovedgaard«. Siden 1943 har Nielsen overtaget Beboelsen samt arbejdet som fodermester paa Gaarden. Huset her er opført 1929, og før den Tid var Fodermesterboligen i Vandmøllen.

OLESEN, ARNE, Gaardejer,
»Avnsbjerg«, Mariager,

er født i Kastbjerg 21. 12. 1914. Forældre: Ole Olesen og Hustru Karen Marie, f. Madsen. Arne Olesen er gift med Bertha, f. Andersen i Tørring 21. 12. 1921. Forældre: Anders Andersen og Hustru Kirstine, f. Hjorth. I Ægteskabet er 2 Børn: Kirsten 9. 9. 1940 og Anders Chr. 23. 8. 1944. Arne Olesen købte i 1949 Gaarden Matr. Nr. 1c af Johan Nielsen, der havde ejet den ca. 25 Aar. Arealet er 40 Tdr. Land og normal Besætning 10 Køer plus Opdræt, 10 Svin, 1 So og 2 Heste. Laden er opført 1934, og Stalden samtidig, mens Kostalden er ældre og Stuehuset ca. 100 Aar gammelt. Ejds. 31.000 Kr. Tidligere har Olesen i 4 Aar ejet en Ejendom i Dalbynder med 12 Tdr. Land som nu ejes af Leo Bay Jensen.

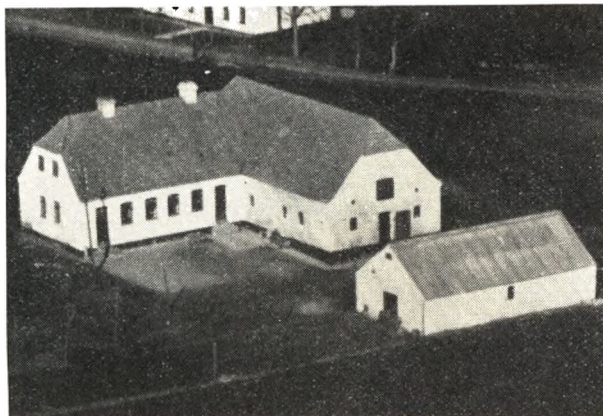

PEDERSEN, ASGER REGNAR, Landmand,
»Højvang«, Kellerup, Mariager,
er født i Svenstrup 29. 9. 1913. Forældre: Niels Chr.

Pedersen og Hustru Anna Elisabeth, f. Jensen. Asger Regnar Pedersen er gift med Eleonora Gudrun, f. Hansen i Mariager ø. Landsogn 10. 3. 1915. Forældre: Hans P. Hansen og Hustru Anna Marie, f. Nielsen. I Ægteskabet er 2 Børn: Alice Solvejg 28. 1. 1939 og Birgit Marie 12. 12. 1946. Asger Regnar Pedersen købte 16. 4. 1935 Ejendommen Matr. Nr. 1t m. fl. af Niels Chr. Pedersen, der havde ejet den siden Oprettelsen 1922. Arealet er 14 Tdr. Land og normal Besætning 7 Køer plus Opdræt, 3 Søer, 15 Svin og 1 Hest. Bygningerne er opført 1922, dog har Pedersen i 1930 bygget Hønsehus, Hestestald og Vognport. Ejds. 26.000 Kr. Jorden som Ejendommen ligger paa kaldes Kongejorden og er en fælles Betegnelse for 6 Ejendomme.

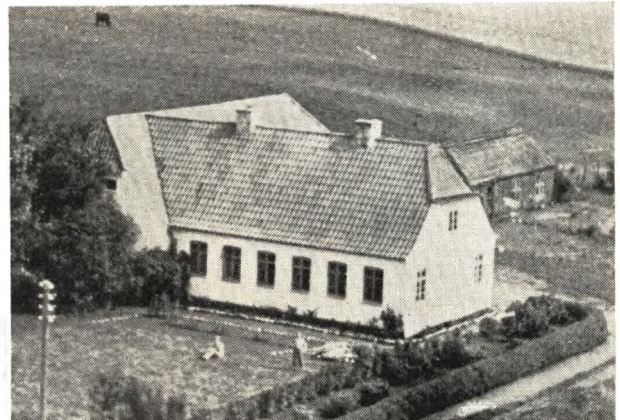

PEDERSEN, CHR., Landmand, »Enghøj«,
Kellerup, Mariager,

er født i Mariager Landsogn 11. 6. 1921. Forældre: Peder Pedersen og Hustru Ane, f. Hansen. Chr. Pedersen er gift med Emmy, f. Jensen i Mariager Landsogn 3. 8. 1929. Forældre Ingvard Jensen og Hustru Jenny, f. Larsen. I Ægteskabet er 2 Børn: Leif 19. 5. 1948 og Anny 25. 3. 1953. Chr. Pedersen købte 1. 3. 1948 Ejendommen Matr. Nr. 1 af Jens Pedersen, der havde ejet den i 10 Aar. Arealet er 18 Tdr. Land og normal Besætning 5 Køer plus Opdræt, 2 Søer, ca. 20 Svin, 2 Heste og ca. 100 Høns. Bygningerne er opført 1927, Hønsehuset dog først 1957. Ejds. 25.000 Kr.



PEDERSEN, ELGAARD, Gaardejer, »Houmark«,
Svenstrup, True,
er født i Vissing 30. 12. 1902. Forældre: Peder Thomas

Pedersen og Hustru Nielsine, f. Elgaard. Elgaard Pedersen er gift med Magda, f. Mogensen i Valsgaard 12. 6. 1904. Forældre: Jens Mogensen og Hustru Birgitte, f. Nielsen 13. 6. 1871. I Ægteskabet er 2 Børn: Aksel 22. 9. 1931 og Birgit 12. 5. 1941. Elgaard Pedersen købte 22. 3. 1931 Ejendommen Matr. Nr. 5s m. fl. af Thorvald Jakobsen, der havde ejet den 2 Aar og overtaget den efter P. Dannemann, som havde den fra Oprettelsen i 1926. Arealet er 16½ Td. Land plus 6 Tdr. Land som er tilkøbt 1947 og 1955. Normal Besætning er 9 Køer plus Opdræt, 30 Svin og Traktor. Bygningerne er opført 1926, dog er Stuehuset siden udvidet og i 1939 blev der bygget 10 Alen til Kostalden. Maskinhuset opført 1953. Pedersen har i flere Aar indtil 1955 drevet Maskinstation. Ejds. 25.600 Kr.



PEDERSEN, HANS WOLFFGANG, Traktorfører, »Kjellerupmølle«, Mariager, er født i Hald-Kærby 20. 7. 1920. Forældre: Niels Chr. Pedersen og Hustru Ane Kirstine, f. Duelund. Hans W. Pedersen er gift med Gerda, f. Jensen i Laurbjerg 25. 1. 1921. Forældre: Martin Jensen og Hustru Anna, f. Andreasen. I Ægteskabet er 2 Børn: Aase 8. 3. 1948 og Knud 5. 1. 1951. Hans W. Pedersen flyttede her til Møllen 6. 11. 1943 og har siden arbejdet som Traktorfører paa »Kelleruphovedgaard«. Til Møllen hører der Vandturbiner som producerer Strøm til Gaarden. Huset er opført for mange Aar siden og før i Tiden laa der en Gaard her som nedbrændte og Jorden blev derefter lagt til Kellerupgaard.

PEDERSEN, HENRY, Landmand, »Østervang«, Gunderup, True, er født i Svenstrup 5. 5. 1906. Forældre: Martin Pedersen og Hustru Maren, f. Larsen. Henry Pedersen er gift med Johanne Marie, f. Christiansen i Hadsund 28. 4. 1908. Forældre: Chr. Christiansen og Hustru Kristine, f. Nielsen. I Ægteskabet er 4 Børn: Villy 26. 7. 1929, Inge 30. 11. 1934, Anny 7. 12. 1944 og Ulla 11. 7. 1949. Henry Pedersen købte i 1930 Jorden Matr. Nr. 2d m. fl. og opførte Bygningerne samme Aar. Jorden blev udstykket fra »Gunderuplund«. Arealet er 17 Tdr. Ld. hvoraf 1 Td. Land ved Overtagelsen var uopdyrket. Normal Besætning er 6 Køer plus Opdræt, 2 Søer, ca. 10 Svin, 2 Heste og 1 Føl. Ejds. ca. 25.000 Kr.

PEDERSEN, JENS, Landmand, »Hegnslund«, Kallerup, Mariager, er født i V. Tørslev 15. 9. 1912. Forældre: N. Pedersen og Hustru Maren Thomine, f. Larsen. Jens Pedersen

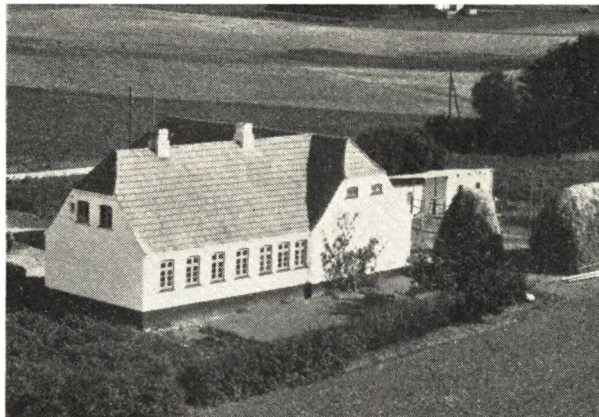

er gift med Marie, f. Nielsen i Gylling 26. 12. 1914. Forældre: Smed Jørgen Nielsen, Gassum, og Hustru Anna Margrethe, f. Christensen. I Ægteskabet er 3 Børn: Karen Margrethe 16. 5. 1936, Sonja 22. 11. 1937 og Jørgen Martin 2. 6. 1944. Jens Pedersen købte i 1953 Ejendommen Matr. Nr. 1x m. fl. af Martinus Jensen, der havde ejet den i 3 Aar. Ejendommen er opført af Jens Chr. Christensen, som ejede den i 20 Aar og derefter overtog Adolf Nielsen den i ca. 4 Aar. Senere ejede Chr. Juul Andersen den i 3 Aar, men solgte den til Mørch, som kun havde den kort Tid. Arealet er 14 Tdr. Land og normal Besætning 6 Køer plus Opdræt, 10 Svin, 2 Søer og 2 Heste samt Fjerkræ. Bygningerne er opført 1922, dog er der siden bygget Høsehuse og Maskinhus og Stuehuset er moderniseret. Ejds. 26.000 Kr. Fra 1937—48 ejede Pedersen en Ejendom i Kjellerup og derefter havde han i 6 Aar Forpagtningen af »Kongevang« og endelig en Gaard i Enslev i 3 Maaneder.



PEDERSEN, MARTIN, Gaardejer, »Kirkehøjgaard«, Gunderup, True, er født i Hornslet 9. 4. 1880. Forældre: Jens Pedersen og Hustru Karen, f. Pedersen. Martin Pedersen er gift med Maren, f. Larsen i Komdrup 17. 3. 1882. Forældre: Jens Larsen og Hustru Anna, f. Hansen Sørensen. I Ægteskabet er 10 Børn: Anna, Jenny, Henry, Peder, Edith, Jens, Viggo, Gerda, Elvine og Aksel. Martin Pedersen købte i 1904 Gaarden Matr. Nr. 3a og c af Johan Møller, der havde ejet den ca. 30 Aar. Langt tilbage i Tiden har der ligget en Kirke her paa Jor-

den, og der er fundet forskellige Rester af Inventaret. Arealet er 35 Tdr. Land, hvoraf Pedersen har opdyrket ca. 9 Tdr. Land. Normal Besætning er 10—12 Køer plus Opdræt, 2 Søer, 14 Svin og 2 Heste. Stuehuset og den østre Længe er ca. 200 Aar gamle, men siden moderniserede, Kostalden ca. 30 Aar gammel og Laden opført 1956. Ejds. 37.000 Kr.

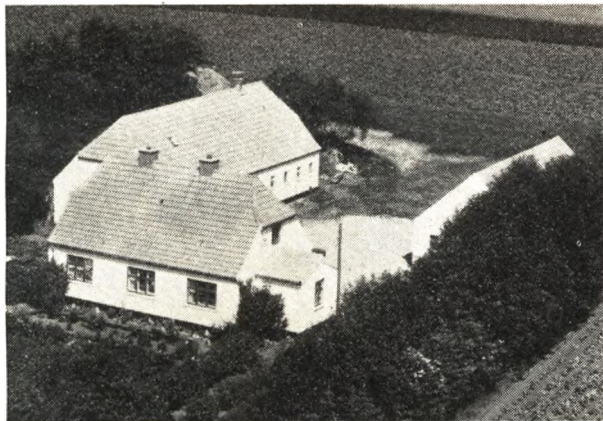

PEDERSEN, PETER, Landmand,
Gunderup, True,

er født i Valsgaard 9. 6. 1904. Forældre: Chr. Degn Pedersen og Hustru Maren, f. Justesen. Peter Pedersen er gift med Methea Marie, f. Rasmussen i Valsgaard 22. 3. 1906. Forældre: Niels Rasmussen og Hustru Margrethe, f. Pedersen. I Ægteskabet er 2 Børn: Margit 6. 12. 1930 og Sigfred 24. 9. 1933. Peter Pedersen købte i 1936 Ejendommen Matr. Nr. 1b af Niels Eriksen, der havde ejet den ca. 4 Aar og overtaget den efter Aksel Nielsen som opførte den ca. 1930. Arealet er 16½ Td. Land og normal Besætning 8 Køer plus Opdræt, 3 Søer, Svin og Traktor. Bygningerne er opført 1929—30, dog er Østerhuset bygget senere. Ejds. 25.000 Kr. De sidste 3 Aar har Pedersen været Sognefoged.



POULSEN, EJNAR, Arbejdsmand, »Birkely«,
Gunderup, True,

er født i Hegnsted 18. 9. 1896. Forældre: Hans P. Poulsen og Hustru Maren, f. Mikkelsen. Ejnar Poulsen er gift med Anna, f. Pedersen i Svenstrup 31. 10. 1902.

Forældre: Martin Pedersen og Hustru Maren, f. Larsen. I Ægteskabet er 7 Børn: Margit, Hans, Grethe, Herluf, Jens Ove, Lis og Tove. Ejnar Poulsen købte ca. 1932 Huset Matr. Nr. 4a af Albert Madsen, der havde ejet den nogle Aar og overtaget den efter sin Far. Arealet er 6 Tdr. Land. Normal Besætning er 2 Køer plus Opdræt samt Svin, men for Tiden drives den kvægløs. Bygningerne er opført for ca. 60 Aar siden. Poulsen har de sidste mange Aar arbejdet som Formand i Kommunens Grusgrav.

RASK, EJVIND, Forpagter, »Englyst«,
Svenstrup, True,

er født i Rold-Vebbestrup 20. 6. 1909. Forældre: Chr. Rask og Hustru Magdalene, f. Gødde. Ejvind Rask er gift med Edith, f. Christensen i Randers 22. 5. 1914. I Ægteskabet er 4 Børn: Ninna 21. 9. 1935, Leif 21. 9. 1939, Lissy 27. 9. 1945 og Jytte 18. 10. 1950. Ejvind Rask har siden Foraaret 1957 haft Ejendommen i Forpagtning som ejes af Marius Sørensen, der kun har haft den 1 Aar. Arealet er 6 ha og normal Besætning 3 Køer plus Opdræt og 12 Svin. Bygningerne er opført for ca. 50 Aar siden, men siden moderniserede. Tidligere har Rask i 2 Aar haft en Ejendom ved Hvidsten med 6 ha og før en Ejendom i Gerlev.

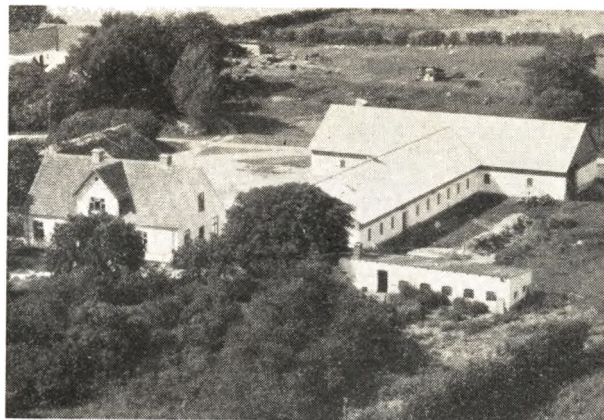

RASMUSSEN, NIELS JØRGEN SKOVGAARD,
Forpagter, »Gunderupgaard«, True,

er født i Grenaa gl. Sogn 4. 11. 1929. Forældre: Aage Skovgaard Rasmussen og Hustru Jenny, f. Pedersen. Niels Jørgen Skovgaard Rasmussen er gift med Birgith, f. Buch Juul i Sdr. Vilstrup 2. 8. 1934. Forældre: Anker Juul og Hustru Elvira, f. Buch. I Ægteskabet er 1 Barn: Birgitte 12. 5. 1957. Niels Jørgen Skovgaard overtog i November 1955 Forpagtningen af Gaarden som ejes af Fru Thomassen, der har haft den i 3 Aar. Fru Thomassens Svigerfar ejede Gaarden fra 1912—1945. Arealet er 90 Tdr. Land og den drives tildels kvægløs, da der kun er ca. 10 Kreaturer, 18 Søer og ca. 80 Svin samt Traktor. Stuehuset er opført 1912, Kostald, Lade og Svinestald ca. 1951 efter Brand.

SCHMIDT, NIELS, Landmand,
True,

er født i Skærbæk, Sønderjylland 4. 12. 1904. Forældre: H. C. Schmidt og Hustru Katrine, f. Meyer. Niels Schmidt er gift med Ingeborg, f. Jensen i Ø. Hornum



30. 3. 1911. Forældre: Kresten Akselsen Jensen og Hustru Nielsine, f. Holm. I Ægteskabet er 2 Børn: Knud 9. 1. 1937 og Randi 17. 3. 1950. Niels Schmidt købte 1. 7. 1942 Ejendommen Matr. Nr. 6h m. fl. af Oluf Mørch, der havde ejet den i 11 Aar. Arealet er 11 Tdr. Land og normal Besætning 4—7 Køer plus Opdræt, 8 Svin og 1 Hest. Bygningerne er opført ca. 1923, dog er Hestestald, Vognport og Høsehus bygget 1930. Ejds. 22.000 Kr.

SIMONSEN, HENNING SJØRUP, Gaardejer,
»Sjørupsminde«, True,

er født i Asferg 4. 9. 1921. Forældre: Rasmus Simonsen og Hustru Jakobine, f. Thomsen. Henning Sjørup er gift med Kirsten, f. Thorup i Tirstrup-Fuglsø 8. 5. 1927. Forældre: Viggo Thorup og Hustru Olga, f. Skoubo. I Ægteskabet er 3 Børn: Ulla 10. 1. 1950, Lissi 23. 5. 1952 og Aase 3. 1. 1956. Henning Sjørup Simonsen købte i 1947 Ejendommen Matr. Nr. 5e af Søren Andersen, der havde ejet den siden Oprettelsen 1934. Arealet er 19½ Td. Land og normal Besætning 7 Køer plus Opdræt, 2 Søer og 10 Svin. Stuehus og Stald er opført 1934, Laden 1956. Simonsen har i 1950 inst. El Lys og Kraft. Ejds. 30.000 Kr.

SIMONSEN, MAGNUS, Landmand, »Søvang«,
Kellerup, True,

er født i Mellerup 13. 10. 1910. Forældre: Chr. Simonsen og Hustru Johanne, f. Christensen. Magnus Simonsen er gift med Agnes, f. Eriksen i Harritslev-Albæk 6. 10. 1916. Forældre: Peter Eriksen og Hustru Kirsten Marie, f. Petersen. I Ægteskabet er 3 Børn: Jens Ejnar 29. 5. 1937, Lis Rose 5. 4. 1939 og Chr. 19. 2. 1943. Magnus Simonsen købte 1. 10. 1957 Ejendommen af Søren Østergaard Nielsen, der havde ejet den i 8 Aar. Arealet er 16 Tdr. Land og normal Besætning 7 Køer plus Opdræt, 11 Svin og 2 Heste. Bygningerne er opført 1922, dog er Laden opført siden. Simonsen har før i ½ Aar ejet »Østergaard« i Vive og derefter haft forskellige andre Ejendomme i Randers Amt.

SLOTH, HANS, Landmand, »Landlyst«,
Kellerup, True,

er født i Grenaa 18. 8. 1896. Forældre: Anders Sloth f. i Voldby og Hustru Marie, f. Hansen i Grenaa. Hans Sloth er gift med Helene, f. Nielsen i Ørsted 11. 10.

1900. Forældre: Mads Nielsen og Hustru Kirstine, f. Frandsen. I Ægteskabet er 5 Børn: Marie 5. 9. 1922, Tage 2. 8. 1926, Arne 24. 1. 1928, Carl Erik 17. 5. 1934 og Gunna 2. 11. 1941. Hans Sloth købte Ejendommen Matr. Nr. 1f lige efter Udstykningsen i 1922 og var selv med til at opføre Bygningerne. Arealet er 8¼ ha og normal Besætning 4—6 Køer plus Opdræt, 1 So, ca. 10 Svin og 1 Hest. Høsehuset er bygget siden 1922. Ejds. 25.000 Kr.



SVENDSEN, SVEND, Husejer, »Kjellerupskovhus«,
Mariager,

er født i Sem 4. 4. 1902. Forældre: Salomon Svendsen og Hustru Anna Marie, f. Jensen.

SVENDSEN, LISBETH, f. i Svenstrup 15. 5. 1909.

SVENDSEN, LAURITS, f. i Gassum 30. 6. 1904.

Svend Svendsen overtog i 1929 Ejendommen af Konsul Johansen, »Kellerupgaard«, hvor Faderen arbejdede i ca. 50 Aar. Svendsen har arbejdet en Del i Skoven og Broderen arbejder paa »Kellerupgaard«. Husset, Matr. Nr. 2a, er opført ca. 1890, men siden ombygget. Arealet er i Dag 1 Td. Land, men var tidligere større, da det er solgt fra for mange Aar siden. Der holdes Fjerkræ.

SØGAARD, AAGE, Landmand, »Virkelyst«,
Kellerup, True,

er født samme Sted 23. 11. 1923. Forældre: Laust Søgaard og Hustru Kirstine, f. Christiansen. Aage Søgaard er gift med Kirsten, f. Bech Sørensen i St. Darum 8. 6. 1926. Forældre: Hans Bech Sørensen og Hustru Anna, f. Eriksen. I Ægteskabet er 2 Børn: Hans Jørgen 3. 6. 1952 og Arne Chr. 25. 12. 1953. Aage Søgaard overtog i 1951 Ejendommen Matr. Nr. 1m efter sin Far, der havde ejet den siden 1922. Arealet er 14 Tdr. Land og normal Besætning 6 Køer plus Opdræt, ca. 20 Svin, 2 Søer og 2 Heste. Bygningerne er opført 1922 og 1925 Høsehuset dog først 1952—53. Ejds. 25.000 Kr.

SØGAARD, ERLING, Gaardejer, »Nørrevang«,
Skalborg, Hobro,

er født i V. Tørslev 8. 12. 1914.

SØGAARD, CHARLES, Gaardejer, »Nørrevang«,
Skalborg, Hobro,

er født i V. Tørslev 31. 5. 1908. Forældre: Niels Søgaard og Hustru Marie, f. Jensen. Erling Søgaard købte

te i 1943 Gaarden Matr. Nr. 14a m. fl. sammen med sin Bror Charles af deres Far. Gaarden har siden 1850 været i Slægtens Eje. Arealet er 30 Tdr. Land og normal Besætning 14 Køer plus Opdræt, 2 Heste, 2 Søer og 20 Svin. Ejds. 45.000 Kr. Stuehuset er opført 1921, Kostalden 1914, og de øvrige Bygninger 1900. I 1953 blev der lagt fast Tag paa Kostald og Svinehus.

SØRENSEN, KARL, Gaardejer, »Søbjerg«,
V. Tørslev,

er født i Sognet 27. 6. 1904. Forældre: Søren P. Sørensen og Hustru Marie Katrine, f. Jensen. Karl Sørensen er gift med Marie, f. Jakobsen i Gram 21. 1. 1910. Forældre: Anders Jakobsen og Hustru Jensine. I Ægteskabet er 3 Børn: Peter 19. 10. 1933, Birgit 27. 6. 1936 og Gunnar 1. 7. 1942. Karl Sørensen købte i 1942 Gaarden Matr. Nr. 3b m. fl. af sin Far, der havde ejet den ca. 60 Aar. Gaarden har gennem 4 Generationer været i Slægtens Eje. Arealet er 100 Tdr. Land og normal Besætning ca. 22 Køer plus Opdræt, 3 Heste, Traktor, 8 Søer og 30 Svin. Ejds. 87.000 Kr. Udhusene er opført 1917 og Stuehuset 1918. I 1951 byggede Sørensen ny Lade.

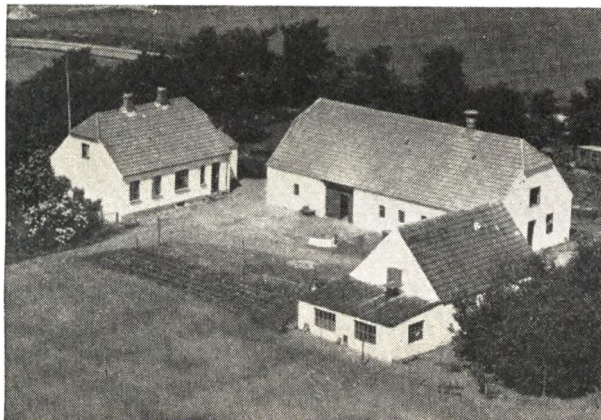

SØRENSEN, KARL, Gaardejer, »Vidskue«,
Gunderup, True,

er født i Svenstrup 28. 1. 1897. Forældre: Peter Sørensen og Hustru Maren, f. Pedersen. Karl Sørensen er gift med Kirsten, f. Pedersen i Heibjerg 21. 3. 1901. Forældre: Søren Pedersen og Hustru Maren, f. Pedersen. I Ægteskabet er 5 Børn: Margrethe 31. 7. 1924, Asta 27. 2. 1926, Anthon 30. 6. 1928, Søren Peder 5. 5. 1931 og Arne 27. 5. 1936. Karl Sørensen købte i 1923 Jorden Matr. Nr. 3g og 2c som blev udstykket fra Niels Møllers Gaard, og Bygningerne blev opført samme Aar, paa nær Stalden som er opført 1928, Høsehuse 1947 og Maskinhuset 1957. Arealet var ved Overtagelsen paa ca. 24 Tdr. Land, hvoraf kun Halvdelen var opdyrket, men det øvrige har Sørensen dyrket op. Normal Besætning er 8 Køer plus Opdræt, 3 Søer, ca. 25 Svin og 2 Heste. Ejds. 27.000 Kr.

SØRENSEN, SVEND, Landmand, »Solbjerg«,
Kellerup, Mariager,
er født i Gassum 24. 3. 1931. Forældre: Anthon Søren-

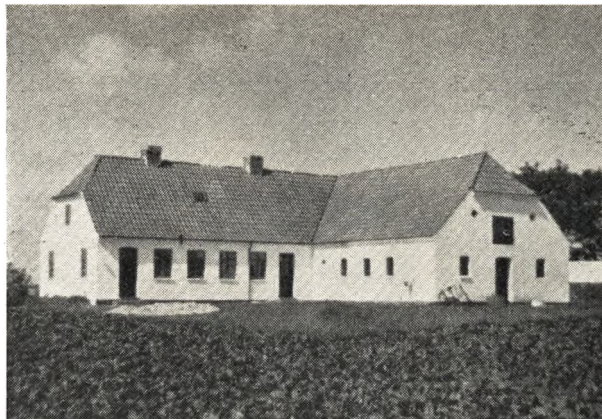

sen og Hustru Dorthea Katrine, f. Duelund. Svend Sørensen er gift med Kirsten Marie, f. Grøn i Mariager Landsogn 16. 8. 1931. Forældre: Carl Grøn og Hustru Kristine, f. Ibsen. Svend Sørensen købte 24. 11. 1955 Ejendommen Matr. Nr. 12e, lag og lam af Ingvar Christensen, der havde ejet den ca. 2 Aar. Rasmus Christensen har tidligere ejet den i 11 Aar og før ham boede Anders Gedde her i ca. 3 Aar. Arealet er 18½ Td. Land og normal Besætning 4 Køer plus Opdræt, ca. 20 Svin og 1 Hest. Bygningerne er opført 1928 paa nær Maskinhuset som er bygget siden. Ejds. 26.000 Kr.

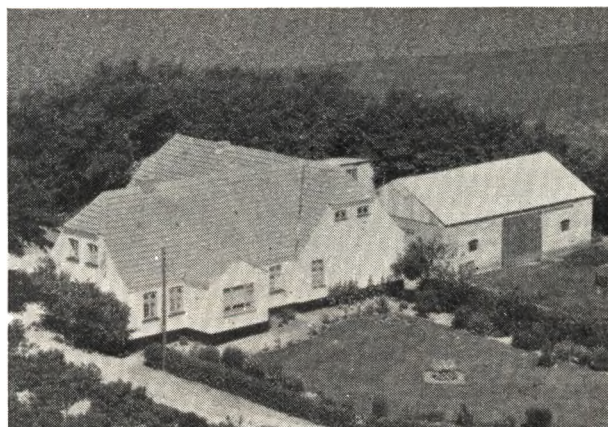

THOMASSEN, ANTHON, Landmand, Søndermark,
Kellerup, Mariager,

er født i Gassum 22. 3. 1904. Forældre: Jens Thomassen og Hustru Jensine, f. Marcussen. Anthon Thomassen er gift med Marie, f. Poulsen i Gassum-Spenstrup 2. 3. 1908. Forældre: Poul Poulsen og Hustru Karen, f. Sørensen. I Ægteskabet er 1 Barn: Elsa 27. 8. 1936. Anthon Thomassen købte 1. 5. 1945 Ejendommen Matr. Nr. 1a af P. Hevring Christensen, der havde ejet den siden Oprettelsen 1922. Arealet er 16½ Td. Land og normal Besætning 6 Køer plus Opdræt, 5 Svin, 1 So, Smaagrise og 2 Heste. Bygningerne er opført 1922 paa nær Laden som er bygget 1951. Tidligere har Thomassen i 12 Aar ejet en Ejendom med 14 Tdr. Land paa Svenstrup Mark, som nu ejes af Erik Jensen.

THOMASSEN, SØREN, Landmand. »Nonneholt«,
Kellerup, Mariager,

er født i Gassum 7. 6. 1900. Forældre: Jens Thomassen og Hustru Jensine, f. Marcussen. Søren Thomassen er gift med Jenny, f. Pedersen i Mariager 13. 5. 1906 og død 1944. Forældre: Johan Pedersen og Hustru Maren. I Ægteskabet var 4 Børn: Henning 7. 7. 1930, Tage 30. 6. 1934, Bent 27. 7. 1936 og Ella 7. 3. 1943. Søren Thomassen købte i 1928 Jorden Matr. Nr. 1ak og opførte Bygningerne samme Aar. Arealet er 20 Tdr. Land og normal Besætning 3 Køer plus Opdræt, 1 So, 12—14 Svin og 1 Hest. Thomassen har siden bygget Hønsesus. Thomassen har de sidste 34 arbejdet med Slagtning, deraf i 9 Aar ved en Slagter i Mariager. Ved Overtagelsen var Jorden nyopdyrket.

THOMASSEN, TAGE, Staldkarl,

»Kjelleruphovedgaard«, Mariager,

er født i Svenstrup 30. 6. 1934. Forældre: Søren Thomassen og Hustru Jenny Petra, f. Pedersen. Tage Thomassen er gift med Gerda, f. Mortensen i Ø. Starup 27. 7. 1934. Forældre: Jens Mortensen og Hustru Elisa, f. Jedich. Tage Thomassen bor i Inspektørboligen til »Kjelleruphovedgaard«, hvor han om Formiddagen arbejder som Staldkarl og om Eftermiddagen i Marken.



THORSEN, A. S., Gaardejer,

»Stensgaard«, True,

er født i Hem 13. 1. 1906. Forældre: Jens Thorsen og Hustru Marie, f. Jensen. A. S. Thorsen er gift med Gerda, f. Mandrup Sørensen i Udbyneder 16. 10. 1915. Forældre: Niels Sørensen og Hustru Ane Kirstine, f. Andersen. I Ægteskabet er 4 Børn: Anna 22. 7. 1940, Jens Anker 15. 11. 1941, Svend 29. 1. 1944 og Hugo 26. 11. 1951. A. S. Thorsen købte 1. 11. 1953 Gaarden Matr. Nr. 8a af sin Morbror Jens Jensen, der havde ejet den siden 1896, men de første Aar bestyrede han den for sin Mor. Gaarden er oprettet 1880 af Thorsens Bedstefar, men før laa den i Byen og her var hans Kone født. Arealet er 80 Tdr. Land og normal Besætning ca. 22 Køer plus Opdræt, 60 Svin, 4 Søer, 3 Heste og Traktor. Bygningerne er opført 1880, men siden er Kostalden udvidet og der er bygget Svinehus. Arealet var i 1880 større, da der i 1930 er blevet udstykket 2 Ejendomme herfra. Tidligere har Thorsen i ca. 11 Aar ejet en Ejendom i Udbyneder med 44 Tdr. Land og senere i 9 Aar een paa 70 Tdr. Land i Randrup, men solgte den til Erling Winther.

ULDAHL, SVEND BØRGE, Gaardejer,

»Truemosegaard«, True,

er født i Aaby-Birsted 30. 1. 1921. Forældre: Peter Uldahl og Hustru Elise, f. Rasmussen. Svend Børge Uldahl er gift med Esther, f. Kaasing i Aaby-Birsted 15. 6. 1928. Forældre: Jens Kaasing og Hustru Else, f. Møller. I Ægteskabet er 5 Børn: Jens Erik 13. 3. 1946, Lissy 9. 10. 1947, Carl Peter 24. 11. 1950, Inger Lise 9. 1. 1953 og Aksel 27. 2. 1956. Svend Børge Uldahl købte i 1950 Gaarden Matr. Nr. 7b af Jens Chr. Nielsen, der havde ejet den mange Aar og overtaget den efter sin Far. Arealet er ca. 30 Tdr. Land og normal Besætning 9 Køer plus Opdræt, ca. 20 Svin og 3 Heste. Stuehuset er ca. 45 Aar gammelt og de øvrige Bygninger en lignende Alder, dog er Brændselsrummet bygget 1956. Ejds. 28.000 Kr. Uldahl har før i 3½ Aar ejet en Ejendom paa 14 Tdr. Land i Kongerslev.



VERNERSEN, GERTRUD, Fru Gaardejerske,
Svenstrup, True,

er født i Svenstrup 3. 7. 1895. Forældre: Peder Sørensen (Lykkemark) og Hustru Maren, f. Pedersen. Fru Gertrud Verner sen var gift med Janus Verner sen, f. i Svenstrup 10. 11. 1894 og død 1944. Forældre: Anthon Verner sen og Hustru Marie, f. Christensen. I Ægteskabet var 4 Børn: Maren 2. 1. 1924, Marie 23. 1. 1926, Gerda 7. 7. 1929 og Anthon 1. 9. 1935. Fru Verner sen har drevet Gaarden Matr. Nr. 2b og 3f siden sin Mands Død og sammen med ham siden 1924, da han overtog den efter sin Svigerfar, som ejede den i mange Aar. Arealet er 33 Tdr. Land og normal Besætning 12 Køer plus Opdræt, 2 Søer, ca. 30 Svin og 2 Heste. Bygningerne er opført 1903, dog er Kostalden ombygget 1955 og Laden ca. 1926. Sønnen Anthon har siden Novbr. 1952 bestyret Gaarden for sin Mor kun afbrudt af Militærtjeneste i 16 Mdr.

ØSTERGAARD, EVALD, Landmand,
Kellerup, True,

er født i Vorning 22. 7. 1931. Forældre: Niels Østergaard og Hustru Inger, f. Christensen. Evald Østergaard er gift med Inge, f. Christensen i Linnum 21. 12. 1935. Forældre: Jens Christensen og Hustru Anna, f. Østergaard i Taastrup. Evald Østergaard købte 1. 3. 1957 Ejendommen Matr. Nr. 11 af Niels Madsen, der havde ejet den ca. 8 Aar. Arealet er 8 ha og normal Besætning 6 Køer plus Opdræt, 2 Søer, ca. 14 Svin og 2 Heste. Bygningerne er opført 1922.

ØSTERGAARD, ARNE, Gaardejer, »Korsagergaard«, Svenstrup, True,

er født i Karby, Mors 15. 9. 1908. Forældre: Jens Chr. Østergaard og Hustru Laura, f. Blaabjerg. Arne Østergaard er gift med Gertrud, f. Kjærsgaard i Charlottenlund 17. 3. 1909. Forældre: Eskild Kjærsgaard. Ægteskabet er 2 Børn: Anna Lise 11. 5. 1939 og Jørgen 27. 3. 1946. Arne Østergaard købte i 1945 Gaarden Matr. Nr. 4h af Martin Leth, der ejede den i 4 Aar. Tidligere Ejere har været Chr. Møller i ca. 10 Aar og Marinus Nielsen ogsaa mange Aar. Arealet er 43 Tdr. Land og normal Besætning 10 Køer plus Opdræt, 70 Svin, 2 Heste plus Opdræt, Bygningerne er opført ca. 1880, men siden ombyggede. Ejds. 39.000 Kr. Tidligere har Østergaard i 4 Aar ejet en Gaard ved Holstebro sammen med sin Bror. Denne Gaard havde et Areal paa 240 Tdr. Land.

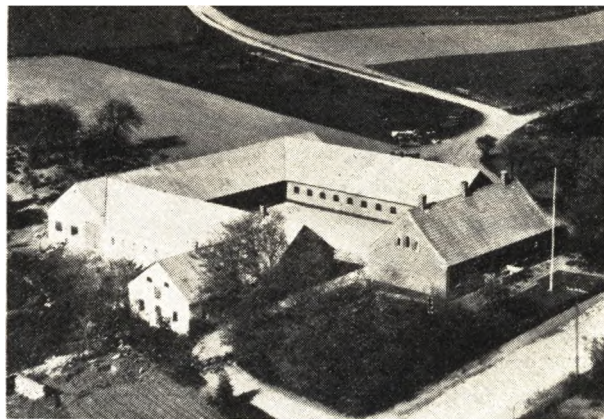

Jens Ricard Sørensen Borresens Ejendom, Gettrup, Hobro.

GLENSTRUP SOGN

omgives af Faarup Sogn, hvorfra det delvis skilles ved Faarbæk, V.-Tørslev Sogn, Onsild Hrd. (Skellerup S., Hobro Købstadsteder, N.- og S.-Onsild S.), fra hvilket det for en Del skilles ved Glenstrup Sø — af hvilken en Del (206 ha) hører til Sognet — og Kongsvad Mølleaa, samt Viborg Amt (Nørlyng og Sønderlyng Hrdr.), fra hvilket det delvis skilles ved Skals Aa. Kirken ligger c. 7 km SSØ. for Hobro og c. 18 km NV. for Randers. De til Dels højtliggende, bakkede Jorder (højeste Punkt Glenshøj, 66 m; Randers Bakker; Signehøj) er overvejende sandede, enkelte Steder med Lerunderlag. Gennem Sognet gaar Landevejene fra Randers og Viborg til Hobro og Mariager-Faarup Banen.

Befolkning i 1921: 819 (1801: 358, 1850: 454, 1901: 680), boende i 161 Gaarde og Huse. Det saml. Hartk. (1905): 233 Td.; 41 Gaarde med 210 og 71 Huse med 23 Td. Hartk. Ejds. (1924): 2540, deraf Jordv.: 1436. Areal: 2754 ha, hvoraf (1919) besaaet med Hvede 2 ha, Rug 199, Byg 102, Havre 385, Blands. til Modenhed 118, Kartofler 93, Foderroer 248; Brak udgjorde 67 ha, Grønfoder og Græsning 952, Haver o. l. 22, Tørvemoser 16, Skov 30, Heder og Lyngbakker 228, Klitarealer og Stenmarker 7, Vandar. 212. Kreaturhold (1923): 351 Heste, 1675 Stk. Hørnk. (deraf 781 Køer), 42 Geder, 266 Faar, 1616 Svin.

I Sognet Byerne: Glenstrup (1268 Glønstorp, 1343

Glæynstorp) med Kirke, Præstegaard (opf. efter Brand 1907); Holmgaarde (1421 Hollumgaardt) med Skole og Glenstrup Spare- og Laanekasse (opr. 1880; 31. Marts 1923 var Indsk. 8072, Reserver 1050 Kr.); Karlby (1259 Karleby) med Forsamlingshus; Handest (1410 Hanest. 1440 Handhest) med Skole (opf. 1924, Arkt. Skøtt, Hobro), Forsamlingshus (opf. 1896), Brugsforening, Vandværk (anl. 1904) og Andelsmejeri (Geddesdal, opr. 1688. omændret 1908); Saml. af Gaarde og Huse: Ilderhuse, Gundestrup (1608 Gunderstrup). Gaarde: Bilidt: 10,5 Td. H., Ejds. 82, Jordv. 67; c. 108 ha. Husumgaard (1349 Huszom), Mejlbjærggaard, Kirkholm, Mølgaard (1462 Møllegaardt), Kongsvad Mølle (1462 Kongewadzt mølle, Elektricitetsværk (A/S, anl. 1912).

Glenstrup S., en egen Sognekommune, har Tingsted i Hobro og hører under Rets- og Politikr. Hobro Kbst. m. m., Randers Amtstuedistr., Mariager Lægekr., Hobro Skatte- og Vurderingskr., Amtets 1. Forligskr., 1 Forligskr. og 4. Udskrivningskr. 401. Lægd. Kirken tilhører Hartkornsejerne.

Kirken, den tidligere Klosterkirke, fordum kaldet »de tre Marier Kirke« (1452 nævnes »the hellige thre Marer i Glenstrup«), er en meget anelig og interessant Bygning. Den bestaar af Kor og Skib ud i eet (indv. Længde c. 25 m, Br. 7,2), et lavt, men kraftigt Taarn i V. med Pyramidetag og en Udbygning mod N.

(nu Vaabenhus). Den ældste Del, Skib og Taarn, der stammer fra tidlig romansk Tid, er opført af raa og kløvet Kamp samt Kridtsten og Fraadsten. Skibets oprindelige Nordportal med to Par Kridtstenssøjler staar endnu, tilmuret og overpudset, V. for Vaabenhuset, en lille Præste- eller Munkedør østlig paa Skibets Sydside er ligeledes tilmuret. Det anselige Taarnrum har ved en bred, men allerede i Slutningen af Middelalderen udmuret Rundbue været forbundet med Skibet; i dets Vestmur er noget mindre Rundbue, hvori den nuværende sentgotiske Dør er indføjet. En Trappe i Sydturen fører til Taarnets øvre Stokværk, hvis Bjælke- og Bræddegulv nu er fjernet, men hvor et Par smukke, oprindelig søjleprydede Vinduer og en portalagtig Dør ind til Skibets Loft endnu er bevaret. Taarnet har været adskillig højere end nu, Overdelen er styrtet ned og det tilbagestaaende repareret med Mursten i 1764. I Slutn. af Middelalderen overhævedes Skibet, snart efter nedreves det oprindl. Kor og genopførtes i Skibets Bredde, og der tilføjedes i N. og S. to Korsarme, af hvilke den søndre senere er nedrevet (Fundamenterne først i nyeste Tid fjernede), den nordre har en høj Hvælving, en smuk Blindingsgavl og et hulsmiget Vindue. Den har været forbundet med Skibet ved en Spidsbue (nu udmuret og en Dør indsat i Stedet) Alle Tilbygninger er fortrinsvis af Munkesten. Skibets vestligste Hvælving (maaske ødelagt ved Taarnets Nedstyrtning i 18. Aarh.) er nu erstattet med Bjælkeloft. Paa Skibets Vestvæg, i Arkadens Blindingsmur, maledes i Middelalderen en stor Kristofferfigur, som senere gentagne Gange opfriskedes, sidst i 1790 (for faa Aar siden genfundet under Kalken, nu atter overhvidtet). Ny Altertavle med et Maleri (Kopi af Bloch: Opstandelsen, i Jakobskirken i København) fra 1895. Døbefont af Granit. Paa Nordvæggen en Krucifiksgruppe fra Slutningen af Middelalderen. Muret Prædikestol fra Renæssancetiden med Søjler og Mandehoveder af Låmsten (restaur. 1894). I Koret Ligsten over Provst Peder Wedege, død 1731, og Hustru, i Vaabenhuset en anden over Præsten H. Chr. Adolph, død 1820. I Koret ved Østvæggen to Ligsten (før paa Kirkegaarden) over Præsterne Jens Hørby, død 1637, og Th. Ursin, død 1782. I Vaabenhuset en 1890 opsat Runesten fra Handest nedbrudte Kirke, med Indskriften: »Toke satte denne Sten efter sin Fader Yvle, en saare brav Mand«. En anden Runesten fra Kirken er nu i Nationalmuseet, dens

Indskrift lyder: »Tore rejste denne Sten efter Gunnar sin Fader«.

Glenstrup Kloster, ogsaa kaldet Nørre Kloster (1320 Norræ Closter), husede Munke af Benediktinerordenen under Styrelse af en Abbed og var indviet til Jomfru Maria. Kl. grundlagdes i den tidl. Middelalder, mulig c. 1250 (det nævnes i en Jærtegnberetn. om Hellig Niels, utvivlsomt vedrørende Aar 1251 el. 1252), efter Sidende af en Adelsmand Svend Bo og hans Hustru Inger Thott; men dets Historie er kun lidet kendt. I Testam. betænkttes det af og til, saaledes 1268 og 1396; blandt dets Besiddelser nævnes 6 Kirker (Høv, V.-Tørslev, Svenstrup, Handest, Mov og Als), nogle Hovedgaarde, en Del Bøndergods og Bolssteder, 3 Møller m. m. I Beg. af 15. Aarh. var Kl. i Forfald. 1428 overdroges det tilligemed Vor Frue Kl. i Randers til Kartheusermunke, som af disse 2 Klostre skulde oprette en Ordensstiftelse i Tjæreby, Gimming Sogn, Støvring Hrd. Sagen blev dog aldrig rigtig til noget, da Kartheuserne ikke befandt sig vel her; derimod var de to Klostre 1445 i Birgittinernes Eje og overgik til Mariager Kl. Snart efter er Klosterbygningerne, Kirken dog undtagen, vel blevne nedbrudte. Paa en Eng N. for Glenstrup By, c. 400—450 m fra Kirken, spores en Dam og en Dæmning, og hertil henlægger Traditionen, dog sikkert med Urette, Klosters Plads: Kalk og Murrester vides i hvert Fald aldrig at være fundne her. tvivlsomt har Klosteret ligget umiddelbart ved den nuv. Sognekirke og været sammenbygget med den.

Baade i Karlby og i Handest har der været Kirker, som skal være nedbrudte til Opførelsen af Dronningborg Slot. Af Karlby Kirke fandtes endnu 1838 Ruiner, da de oprødes for at anvendes til en ny Bro ved Glenstrup Søs vestl. Ende; Tomten er nu næsten ukendelig; i Heden ØSØ. for den ses endnu Diger, Levninger af den nu udflyttede By. Handest Kirke, endnu nævnt 1524, laa Ø. for Handest By.

I Sognet nævnes 1423 og 1425 en Gaard Karlbygd., som tilhørte Glenstrup Kloster. Holmgaarde, der i 15. Aarh. nævnes som en Enkeltgd. under samme Kloster, var allerede i 17. Aarh. blevet til en By paa 4 Gaarde. Paa Holmsgaards Mark nævnes 1448 og oftere i 15. Aarh. et Sted »Skortrup«.

Ved Præstegaarden er der en 1901 restaureret Kilde, den fordum meget besøgte hellige Mariekilde

(»Marekilde«), og en Thore Kilde nær Klosteret nævnes allerede af Resen.

I Glenstrup holdtes Marked paa Fruedag (8. Sept.), hvilket efter Klage fra Hobro blev forbudt, og Markedet ved aabent Brev af 1. Januar 1552 henlagt til Hobro.

I Glenstrup Sø, i hvis vestl. Ende der findes en Aalekiste, fangedes i 1923 13,000 kg Fisk, deraf Aal 5000, Gedde 2500, Ørred 2000 og Helt 2000 kg; det er den fiskerigeste Sø i Amtet.

Mere end 100 Gravhøje kendes i Sognet, men adskillige af dem er nu enten forstyrrede eller sløjfede.



ANDREASEN, KRISTIAN CILIUS, Husmand,
Bilidt, Faarup,

er født i Karlby 12. 4. 1884. Forældre: Lars Andreasen og Hustru Anne Marie, f. Andersen. Kr. Cilius Andreasen er gift med Ane Margrethe, f. Kjeldsen i Hvidding 3. 2. 1902. Forældre: Niels Kr. Kjeldsen og Hustru Ellen Marie, f. Frederiksen. I Ægteskabet er 5 Børn: Arne 4. 4. 1926, Svend 24. 12. 1928, Tage 25. 2. 1930 og Erik og Ellen 17. 5. 1940. Kr. Cilius Andreasen købte i 1925 Jorden Matr. Nr. 3f af P. Christensen og opførte Bygningerne samme Aar. Arealet er 16 Tdr. Ld. og normal Besætning 5 Køer plus Opdræt, 2 Heste og 5 Svin. Ejds. 23.000 Kr.

BACH, KARL ANKER FREDERIKSEN, Husmand,

»Højvang«, Glenstrup, Handest,
er født i Sognet 12. 7. 1906. Forældre: Anders Frederiksen Bach og Hustru Maren, f. Espersen. Karl Anker Bach købte i 1947 Ejendommen Matr. Nr. 7c m. fl. af sine Søskende, der havde arvet den efter deres Forældre i 1944, og disse havde ejet den siden 1901. Arealet er 17 Tdr. Ld. og normal Besætning 5 Køer plus Opdræt, 2 Heste, 2 Søer og ca. 9 Svin. Ejds. 19.000 Kr. Stuehuset er opført ca. 1870, Lade og Stald 1911. I 1940 byggede Bach Maskinhus.

BACH, BØRGE, Husmand,
Karlby, Onsild,

er født i Sønderup 3. 9. 1920. Forældre: Tinus Bach og Hustru Kristine, f. Knudsen. Børge Bach er gift med

Nogle er af ganske betydelig Størrelse, af c. 4 m Højde, saaledes Glenshøj S. for Glenstrup liggende i Gruppe med flere andre Høje paa Toppen af en langstrakt Bakke; endvidere Møgelhøj N. for Handest og Tangehøj og Signehøj ved Ulstrup. Ved Mejlbjærggd. ses tæt ved hinanden de 2 Bjørnehøje (en tredje er ødelagt); i Resterne af en Høj Ø. for Glenstrup skal have været en større Jættestue. Østligst i Sognet, ved Skel mod Tørslev Hede, ses en Samling Høje, af hvilke nogle er ganske velbevarede. I alt 3 Høje under Glenstrup er fredl. Ved Handest er under Markflade fremdraget en mindre Gravplads fra den ældre Jernalder.

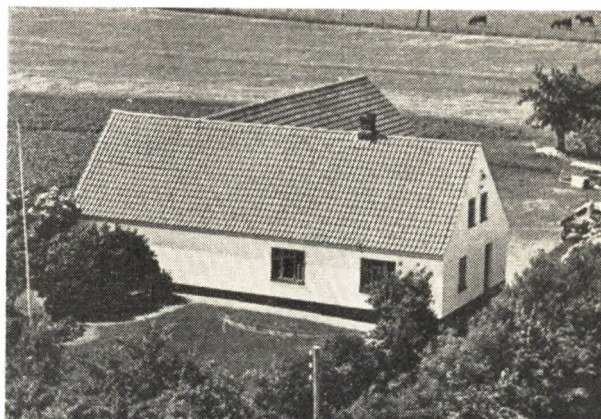

Elin, f. Sørensen i Thisted pr. Arden 21. 1. 1920. Forældre: Marius Sørensen og Hustru Anna, f. Jensen. I Ægteskabet er 3 Børn: Inge 16. 9. 1939, Annie 4. 5. 1948 og Tenna 21. 1. 1952. Børge Bach købte i 1950 Ejendommen Matr. Nr. 2b af Svend Aage Nielsen, der havde ejet den 10 Aar. Arealet er 12 Tdr. Ld. og normal Besætning 6 Køer plus Opdræt, Traktor, 3 Søer og ca. 6 Svin. Ejds. 22.500 Kr. Bygningerne er opført 1936 efter Brand paa nær Høsehus og Vognport, som Bach har bygget 1952. Bach har dog moderniseret de øvrige Bygninger.

BUNDGAARD, KRISTIAN PEDERSEN, Gdr.,

»Søbakkegaard«, Karlby, Hobro,

er født i Karlby 9. 3. 1905. Forældre: Peder Pedersen Bundgaard og Hustru Jensine Katrine f. Vestergaard. Kr. Pedersen Bundgaard er gift med Kirstine, f. Lambech i Handest 18. 10. 1907. Forældre: Karl Lambech og Hustru Maren, f. Stadsgaard. Kr. Bundgaard købte i 1932 Gaarden Matr. Nr. 4a m. fl. af sin Mor, der havde drevet den siden sin Mands Død 1926. Gaarden har været i Slægtens Eje siden ca. 1890. Arealet er 32 Tdr. Tdr. Ld. og normal Besætning 10 Køer plus Opdræt, 2 Heste, 2 Søer og 10 Svin. Ejds. 40.000 Kr. Stuehuset er ca. 200 Aar gammelt, Laden opført 1927, Kostalden 1908, men i 1951 byggede Bundgaard nyt Stuehus. Bundgaard har været Medlem af Menighedsraadet i ca. 4 Aar.

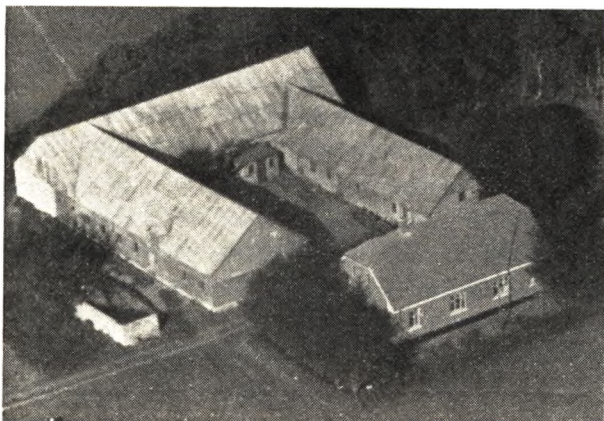

**BRODERSEN, KARL, Husmand,
Handest,**

er født i Hem 27. 6. 1903. Forældre: Margrethe Brodersen. Karl Brodersen er gift med Dagny, f. Christensen i Boldrup 26. 5. 1916. Forældre: Jens Chr. Christensen og Hustru Kristiane, f. Sørensen. I Ægteskabet er 3 Børn: Krista 5. 7. 1944, Erik 10. 2. 1947 og Agner 9. 6. 1952. Karl Brodersen købte i 1948 Ejendommen Matr. Nr. 26 af N. Chr. Brodersen, der havde ejet den ca. 40 Aar. Arealet er 17 ha og normal Besætning 9 Køer plus Opdræt, 2 Heste, 3 Søer og ca. 50 Svin. Ejds. 34.000 Kr. Hestestalden er opført ca. 1870, Stuehuset 1925, Lade og Kostald 1936.

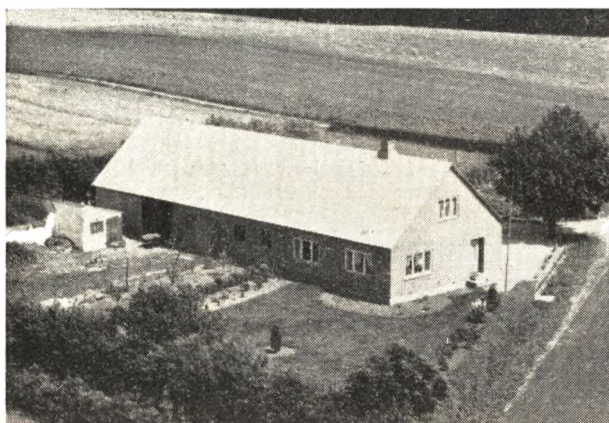

**CARLSON, PETER CHRISTIAN, Husmand,
»Petersminde«, Handest,**

er født i Ølst 8. 11. 1905. Forældre: Carl Johan Martin Carlson og Hustru Ane Kristiane, f. Pedersen. Peter Chr. Carlson er gift med Dagmar Marie Magda, f. Henriksen i Randers 6. 3. 1909. Forældre: Nielsine Henriksen. I Ægteskabet er 10 Børn: Leo 23. 3. 1929, Erik 19. 6. 1936, Irma 13. 1. 1931, Eli 1. 10. 1937, Inger 7. 8. 1932, Benta 5. 12. 1939, Karla 6. 1. 1934, Børge 29. 3. 1941, Ruth 12. 2. 1935 og Anna Lise 14. 10. 1946. Peter Chr. Carlson købte i 1953 Ejendommen Matr. Nr. 19a m. fl. af A. Brun. Tidligere Ejer har været Chr. Poulsen. Arealet er 9 Tdr. Ld. og normal Besætning 5 Køer plus Opdræt, 2 Heste, 2 Søer og 15 Svin. Ejds. 30.000 Kr. Bygningerne er nyopført 1950, Maskinhuset dog først 1957. Carlson har før i ca. 25 Aar ejet Ejendommen »Grønhøj« paa Handest Hede. Siden 1928 har Carlson været Mælkekusk.

**CHRISTENSEN, AKSEL, Husmand,
»Søvang«, Glenstrup, Handest,**

er født i Sognet 30. 11. 1921. Forældre: Niels Chr. Christensen og Hustru Marianne f. Christiansen. Aksel Christensen er gift med Kirstine, f. Hansen i Kalvslund 24. 1. 1916. Forældre: Jokum Hansen og Hustru Maren, f. Laursen. I Ægteskabet er 2 Børn: Gurli 23. 5. 1948 og Steen 15. 8. 1952. Aksel Christensen købte i 1946 Ejendommen Matr. Nr. 1b af sin Far, der havde ejet den siden 1910. Arealet er 8 ha og normal Besætning 6 Køer plus Opdræt, 2 Heste, 3 Søer og 8 Svin. Ejds. 19.000 Kr. Laden er opført 1911, Heste- og Svinestald ca. 1918, Høsehuse 1948 og det øvrige 1910.

**CHRISTENSEN, NIELS HALKJÆR, Gdr.,
»Gundestrupholm«, Handest,**

er født i Glenstrup 12. 11. 1926. Forældre: Kresten Christensen og Hustru Marie, f. Halkjær. Niels H. Christensen er gift med Kirsten, f. Husum i Nørbæk 12. 1. 1934. Forældre: Sigfred Husum og Hustru Mary, f. Mouritsen. I Ægteskabet er 2 Børn: Torben 14. 7. 1954 og Margit 8. 9. 1955. Niels H. Christensen købte i 1956 Gaarden Matr. Nr. 3c m. fl. af sin Far, der havde ejet den siden ca. 1918, men den har gennem 3 Generationer været i Slægtens Eje. Arealet er 26 Tdr. Ld. og normal Besætning 9 Køer plus Opdræt, 2 Heste, 2 Søer og 10 Svin. Ejds. 30.000 Kr. Kostalden er opført 1924.

**DAMHUS, EJNER JENSEN, Gdr.,
Handest,**

er født i Gerlev 23. 3. 1913. Forældre: Christoffer Damhus og Hustru Rasmine, f. Winther. Ejner Damhus købte i 1952 Gaarden Matr. Nr. 2c m. fl. af sin Far, der havde ejet den ca. 32 Aar, men den har gennem 3 Generationer været i Slægtens Eje. Arealet er 10 ha og normal Besætning 6 Køer plus Opdræt, 2 Heste, 2 Søer og 8 Svin. Ejds. 20.000 Kr. Stuehuset er opført ca. 1878, Laden 1928, Kostalden ca. 1900, Vognport og Høsehuse ca. 1914.



**DAMHUS, JENS JOHAN JENSEN, Husmand,
Handest,**

er født i Handest 13. 9. 1891. Forældre: Karl Chr. Jensen og Hustru Else Marie, f. Nielsen. Jens Johan Damhus er gift med Kirsten, f. Christensen Vestergaard i Karby 26. 8. 1989. Forældre: Kr. Christensen Vestergaard og Hustru Inger Marie, f. Christensen. I Ægte-

skabet er 4 Børn: Else 3. 1. 1922, Erik 12. 3. 1923, Bendt 25. 10. 1924 og Inger 7. 2. 1927. Jens Johan Damhus købte i 1920 Ejendommen Matr. Nr. 21b m. fl. af K. Jensen. Damhus har siden Overtagelsen tilkøbt 2 Tdr. Ld., saa der i Dag er 12 Tdr. Ld. Normal Besætning er 4 Køer plus Opdræt, 2 Heste, 2 Søer og ca. 10 Svin. Ejds. 20.000 Kr. Stuehuset er opført ca. 1915, Hestestalden ca. 1923, Laden 1937, Kostalden 1938, Høsehuset 1923 samt Vognport og Maskinhus. Damhus har i ca. 16 Aar været Medlem af Sogneraadet.

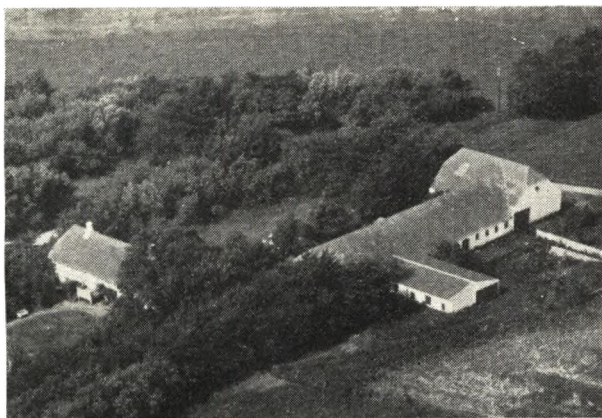

DENGSSØE, NIELS TRANHOLM, Gdr.,
»Bildt«, Gundestrup, Faarup,

er født i Vinkel v. Viborg 17. 5. 1895. Forældre: Kresten Dengsøe og Hustru Maren, f. Munk. Niels T. Dengsøe er gift med Maren, f. Mogensen i Vorning 3. 2. 1901. Forældre: Laust Mogensen og Hustru Nielsine, f. Nielsen. I Ægteskabet er 3 Børn: Karen 5. 1. 1926, Ejgil 18. 2. 1929 og Margit 18. 9. 1938. Niels T. Dengsøe købte i 1927 Gaarden Matr. Nr. 1 m. fl. af Brdr. Mikkelsen, men tidligere Ejer har været V. Christensen i 1½ Aar. Arealet er 54 Tdr. Ld. og normal Besætning 16 Køer plus Opdræt, 3 Heste, 2 Søer og 30 Svin. Ejds. 44.000 Kr. Stuehuset er opført ca. 1740, mens de øvrige Bygninger er opført 1924 efter Brand. Dengsøe har i 1938 bygget Maskinhus og Høsehus. For ca. 100 Aar siden blev Kroen »Bildt« drevet her fra Gaarden.

HALKJÆR, EMIL JOHANSEN, Gdr.,
»Havreholm«, Handest,

er født i Handest 28. 8. 1909. Forældre: Johannes Halkjær og Hustru Karen, f. Pedersen. Emil J. Halkjær er gift med Helga Johanne, f. Pedersen i Valsgaard 9. 3. 1914. Forældre: P. Chr. Pedersen og Hustru Karen, f. Nielsen. I Ægteskabet er 3 Børn: Karen 10. 11. 1937, Johannes 21. 7. 1940 og Jørgen 8. 5. 1943. Emil Halkjær købte i 1936 Gaarden Matr. Nr. 16 af sin Far, der havde ejet den siden ca. 1891. Arealet er 48 Tdr. Ld. og normal Besætning 14 Køer plus Opdræt, 4 Heste, 5 Søer og 22 Svin. Ejds. 52.000 Kr. Stuehus, Hestestald og Vognport er opført ca. 1854, Svinehuset 1904, Kostalden 1930, Laden 1952. Halkjær har paalagt alle Bygningerne fast Tag. Siden 1952 har Halkjær været Medlem af Menighedsraadet og er for Tiden Næstformand.

JAKOBSEN, JAKOB CHR., Gdr.,
»Vidtfelt«, Handest,

er født i Nr. Onsild 6. 10. 1907. Forældre: Christen Jakobsen og Hustru Kristine, f. Sørensen. Jakob Chr. Ja-

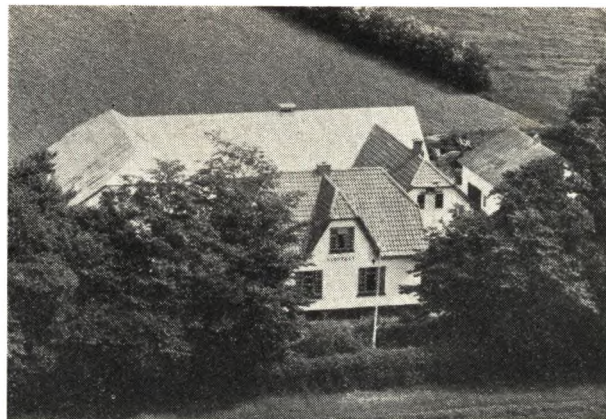

kobsen er gift med Elva, f. Rasmussen i Sdr. Onsild 21. 8. 1911. Forældre: Christen Rasmussen og Hustru Laura, f. Christensen. I Ægteskabet er 1 Barn: Stella 17. 7. 1942. Jakob Chr. Jakobsen købte 2. 1. 1933 Gaarden Matr. Nr. 4s m. fl. af Jens Jensen, der havde ejet den i to Aar. Arealet er 19½ Td. Ld., hvoraf Jakobsen har tilkøbt de 3 Tdr. Ld. Normal Besætning er 5—7 Køer plus Opdræt, 2 Heste, 3 Søer og ca. 15 Svin. Ejds. 32.000 Kr. Kostald, Stuehus og Hestestald er opført ca. 1918, Svinehuset ca. 1919, Laden 1931. I 1942 blev Stuehuset tilbygget og i 1953 blev Kostalden ombygget. Jakobsen har siden 1947 været Formand for Onsild-Glenstrup Hesteforsikring samt Kasserer for Gødningsforeningen. I 1937 udførte Jakobsen selv Dræningsarbejdet paa et Hedeareal.

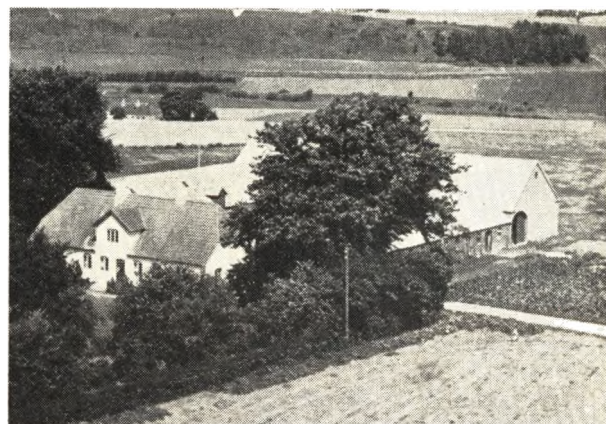

JENSEN, ERNST HOFMANN, Gdr.,
»Horsvang«, Holmegaard, Handest,

er født i Skellerup 8. 11. 1920. Forældre: Aage Ejner Jensen og Hustru Agnes Elisabeth, f. Funder. Ernst H. Jensen er gift med Edith, f. Højgaard i Onsild 18. 11. 1921. Forældre: Kresten Petersen Højgaard og Hustru Martha, f. Jensen. I Ægteskabet er 2 Børn: Birthe 22. 1. 1951 og Kirsten Vibeke 11. 2. 1954. Ernst H. Jensen købte i 1950 Gaarden Matr. Nr. 1a m. fl. af Kr. Højgaard. Tidligere Ejer i mange Aar var K. V. Møller. Arealet er 42 Tdr. Ld. og normal Besætning 12—14 Køer plus Opdræt, 6 Heste, 12—14 Søer og 20 Svin. Ejds. 80.000 Kr. Stuehuset er den sidste af Bygningerne og Udbygningerne opført ca. 1910.

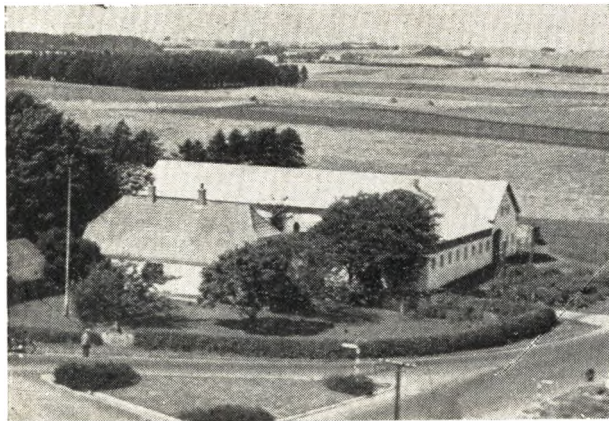

JENSEN, GERHARD, Gdr., »Karlslyst«, Karlby, Hobro,

er født i Hørby 2. 6. 1886. Forældre: Kresten Jensen og Hustru Karen Marie, f. Andersen. Gerhard Jensen købte i 1929 Gaarden Matr. Nr. 13 og 10b m. fl. af Hans Henriksen med et Areal paa 25 Tdr. Ld. Normal Besætning er 10—11 Køer plus Opdræt, 2 Heste, 3 Søer og ca. 30 Svin Ejds. 48.000 Kr. Stuehuset er ældst, Laden ombygget 1932, Kostalden udvidet 1936, Maskinhus og Hønsehus bygget 1951. Jensen har i to Perioder været Næstformand for Sogneraadet.

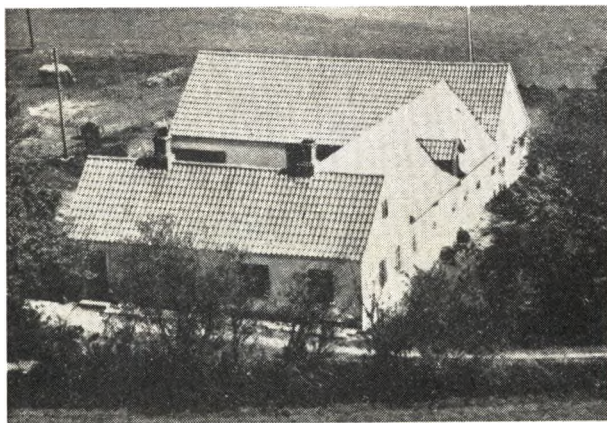

JENSEN, HANS CHR., Husmand, Handest,

er født i Simested 18. 10. 1880. Forældre: Søren P. Jensen og Hustru Karen Marie, f. Hansen. Hans Chr. Jensen er gift med Marie, f. Espersen i Katbjerg 26. 7. 1884. Forældre: Carl Espersen og Hustru Marie. I Ægteskabet er 1 Barn: Dagny 15. 8. 1907. Hans Chr. Jensen købte i 1919 Ejendommen Matr. Nr. 18a m. fl. af Jens Degn, der havde ejet den i 8 Aar. Arealet er 14 Tdr. Ld., hvoraf Jensen har tilkøbt de 2 Tdr. Ld. Normal Besætning er 5 Køer plus Opdræt, 2 Heste, 3 Svin. Ejds. 12.000 Kr. Stuehuset er opført 1919, mens Jensen selv har ombygget de øvrige Bygninger gennem Aarene, da han tillige i 47 Aar har arbejdet som Murer ved Siden af Landbruget.

JENSEN, MADS, Husmand, »Bygumsminde«, Holmgaard, Handest,
er født i Holmgaard 21. 7. 1904. Forældre: Vilhelm Jensen og Hustru Jensine, f. Glenstrup. Mads Jensen er

gift med Anna, f. Christensen i Bjerregrav 23. 8. 1905. Forældre: Jens Christensen og Hustru Kirsten, f. Nielsen. I Ægteskabet er 7 Børn: Villy, Vagn, Edith, Bent, Jens, Kurt og Kirsten. Mads Jensen købte i 1945 Ejendommen Matr. Nr. 7a af sin Far, der havde ejet den siden 1904. Arealet er 25 Tdr. Ld. og normal Besætning 8 Køer plus Opdræt, 2 Heste, 3 Søer og 20 Svin. Ejds. 13.500 Kr. Stuehuset er ca. 100 Aar gammelt, Kostalden opført 1924.

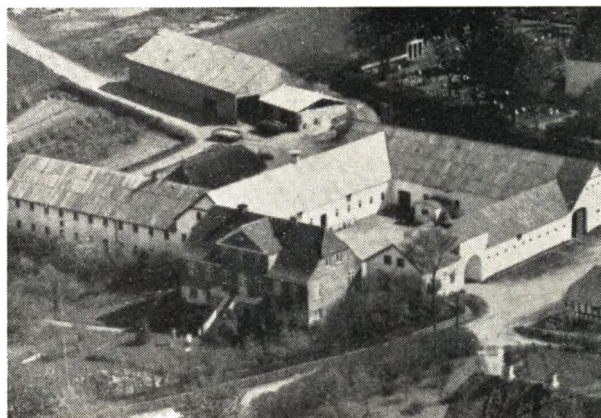

JOHANSEN, PETER, Gdr., »Glenstrup Østergaard«, Glenstrup, Handest,

er født i Albæk 18. 1. 1881. Forældre: Kresten Johansen og Hustru Karen, f. Petersen. Peter Johansen er gift med Karen Marie, f. Jensen i Vollerup 11. 6. 1887. Forældre: Søren Thorup Jensen og Hustru Inger, f. Jensen. I Ægteskabet er 4 Børn: Inger 7. 10. 1923, Ester 16. 6. 1925, Bodil 27. 2. 1927 og Jørgen 5. 8. 1930. Peter Johansen købte i 1912 Gaarden Matr. Nr. 3 af Jens Kjærsgaard, der havde ejet den 2 Aar. Tidligere Ejer i mange Aar var Per Leth. Arealet er 125 Tdr. Ld. og normal Besætning 35 Køer plus Opdræt, 5 Heste, Traktor, 12 Søer og 200 Svin. Ejds. 137.000 Kr. Bygningerne er opført 1922—26.

JUSTESEN, LAUST MARINUS, Husmand, Karlby, Onsild,

er født paa Lolland 15. 7. 1918. Forældre: Kr. Justesen og Hustru Johanne, f. Jensen. Laust M. Justesen er gift med Ellen, f. Qvortrup i Øls 15. 12. 1916. Forældre: Jens Qvortrup og Hustru Margrethe, f. Mikkelsen. I Ægteskabet er 3 Børn: Jørgen 25. 1. 1941, Arne 29. 8. 1942 og Verner 9. 3. 1947. Laust M. Justesen købte i 1952 Ejendommen Matr. Nr. 2a af Jens Velling, der havde ejet den siden 1940. Arealet er 6 Tdr. Ld. og normal Besætning 2—3 Køer plus Opdræt og 2 Søer.

KJELDSSEN, KRESTEN, Husmand, Gundestrup, Faarup,

er født i Handest 2. 12. 1895. Forældre: Kjeld Christensen og Hustru Kirsten, f. Andersen. Kresten Kjeldsen var gift med Eline, f. Knudsen i True 2. 11. 1902. Forældre: Kresten Knudsen og Hustru Ane Sofie, f. Christensen. I Ægteskabet er 4 Børn: Nancy 12. 12. 1924, Gunnar 2. 7. 1927, Kjeld 22. 2. 1930 og Egon 3. 5. 1936. Fru Kjeldsen købte i 1951 Ejendommen Matr. Nr. 1f af P. Knudsen, der havde ejet den siden 1948. S. Knudsen ejede Ejendommen fra 1925. Arealet er 21 Tdr. Ld.,

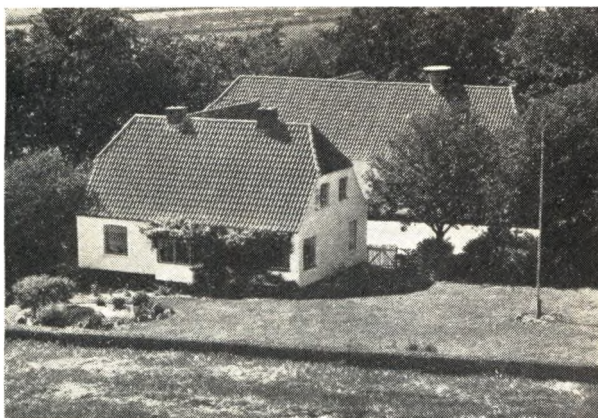

hvoraf Fru Kjeldsen har tilkøbt de 5 Tdr. Ld. Normal Besætning er 9 Køer plus Opdræt, 3 Heste, 6 Søer og 20 Svin. Ejds. 35.000 Kr. Bygningerne er opført 1925 paa nær Laden, som er bygget 1938 og Høsehøuset ca. 1930.

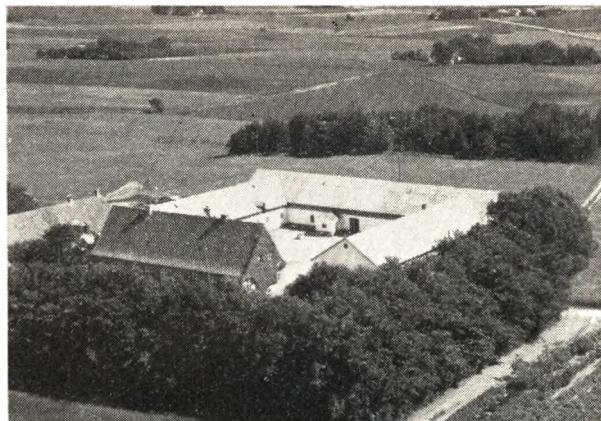

1923. Forældre: Hans Jensen og Hustru Marie, f. Jensen. I Ægteskabet er 2 Børn: Aase, Marie 28. 9. 1956. Agner E. Knudsen købte i 1951 Gaarden Matr. Nr. 1a m. fl. af sin Far, der havde ejet den siden 1918. Arealet er 122 Tdr. Ld. og normal Besætning 30 Køer plus Opdræt, 2 Heste, Traktor, 7 Søer og 100 Svin. Ejds. 135.000 Kr. Bygningerne er opført 1931 efter Brand paa nær Vognporten, som blev bygget 1952.

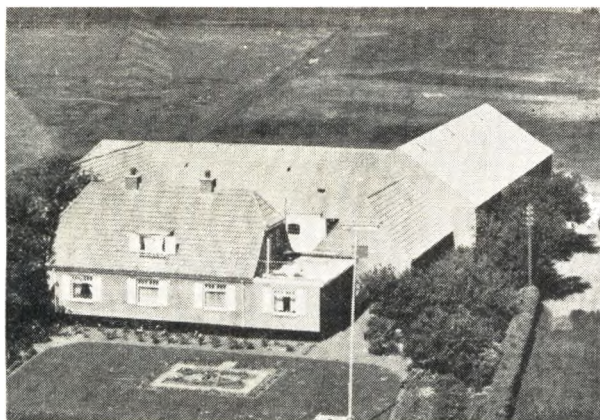

KNUDSEN, AAGE EJNER CHRISTENSEN, Gdr.
Gundestrup, Faarup.

er født i True 20. 3. 1899. Forældre: Christen Knudsen og Hustru Anna Sofie, f. Christensen. Aage Knudsen er gift med Kristine Anine, f. Højgaard Rasmussen i Handest 8. 3. 1906. Forældre: Poul Rasmussen og Hustru Ane Marie, f. Andersen. I Ægteskabet er 4 Børn: Stella 24. 9. 1925, Tage 17. 2. 1931, Sonja 8. 9. 1933 og Kitty 9. 12. 1940. Aage Knudsen købte i 1925 Jorden Matr. Nr. 1k m. fl. af P. Christensen med et Areal paa 15 Tdr. Ld., hvortil siden er tilkøbt 25 Tdr. Ld. Normal Besætning er 15 Køer plus Opdræt, Traktor, 3 Søer og ca. 30 Svin. Ejds. 45.000 Kr. Stuehus, Kostald og Lade er opført 1925, Svinehus og Hestestald 1930, Garage 1950. I 1952 blev der bygget ny Lade, og Stuehuset blev i 1950 tilbygget. Knudsen er tillige Handelsmand og handler især med Svin. Aage Knudsen er Medlem af Repræsentantskabet for Brandforsikring, Storm- og Haglskade.

KNUDSEN, AGNER, EVALD, Gdr..

»Mejlbygaard«, Faarup,
er født i True 18. 9. 1910. Forældre: Chresten Knudsen og Hustru Anne Sofie f. Christensen. Agner E. Knudsen er gift med Else, f. Jensen i Smøllerup 23. 1.

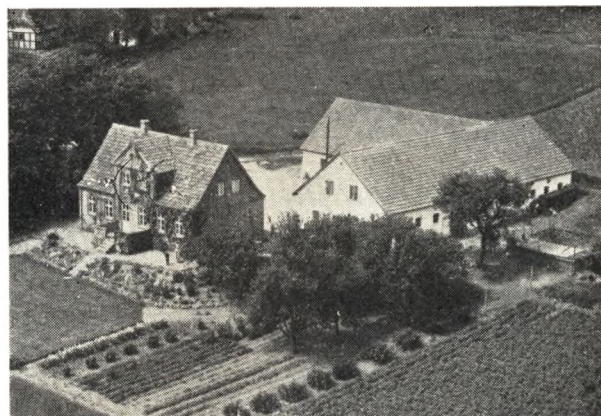

KNUDSEN, HENRY, Gaardejer, »Søholm«,
Holmgaard, Hobro,

er født i Torup pr. Nørager 24. 11. 1914. Forældre: Kr. Knudsen og Hustru Kristine, f. Bisgaard. Henry Knudsen er gift med Gudrun, f. Mikkelsen i Stenild 4. 8. 1918. Forældre: Kr. Mikkelsen og Hustru Margrethe, f. Jensen. I Ægteskabet er 3 Børn: Tage Kristian 13. 2. 1947, Evald 27. 1. 1951 og Bente 28. 8. 1954. Henry Knudsen købte i 1951 Gaarden Matr. Nr. 1b m. fl. af Aksel Nielsen. Tidligere Ejer gennem 24 Aar var Søren Andersen. Arealet er 31½ Td. Ld. og normal Besætning 8 Køer plus Opdræt, 2 Heste, 4 Søer og 30 Svin. Ejds. 42.000 Kr. Bygningerne er opført 1931 efter Brand. Fru Knudsen har siden 1954 været Medlem af Skolekommissionen.

KNUDSEN, HENRY FREDLEV, Gaardejer,
»Disagergaard«, Handest,

er født i Hvilsager 15. 5. 1909. Forældre: Knud Chr. Knudsen og Hustru Nielsine, f. Rasmussen. Henry Fredlev Knudsen er gift med Gunild, f. Jensen i Rakkeby 7. 8. 1918. Forældre: Karl Chr. Jensen og Hustru



Dorthea, f. Andersen. I Ægteskabet er 4 Børn: Knud Erik 2. 5. 1945, Dorthe 21. 3. 1948, Irma 12. 11. 1953 og Ejner 18. 11. 1955. Henry F. Knudsen købte i 1949 Gaarden Matr. Nr. 7av m. fl. af sin Far, der havde ejet den 16 Aar. Arealet er 97 Tdr. Land og normal Besætning 18 Køer plus Opdræt, 2 Heste, Traktor, 5 Søer og 25 Svin. Ejds. 72.000 Kr. Bygningerne er opført for ca. 100 Aar siden.

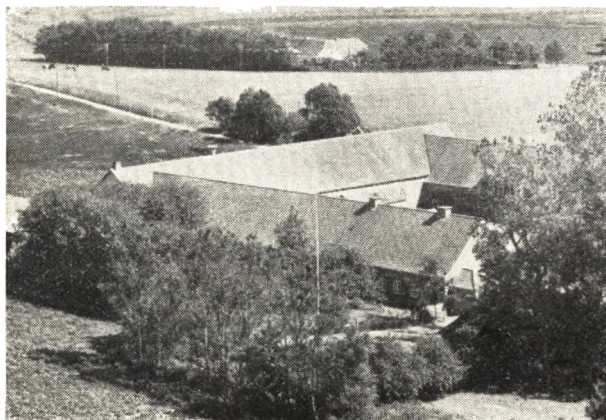

KNUDSEN, SØREN KR. JOHS. CHRISTENSEN,
Gdr., »Gundestrupgaard«, Faarup,

er født i Nr. True 14. 5. 1896. Forældre: Chresten Knudsen og Hustru Ane Sofie, f. Smed. Søren Kr. Knudsen er gift med Marie, f. Husum i Faarup 28. 9. 1909. Forældre: Chresten Husum og Hustru Mette Marie, f. Christensen. I Ægteskabet er 4 Børn: Kresten 12. 6. 1929, Karsten 9. 9. 1939, Arne 20. 4. 1944 og Mette 2. 6. 1947. Søren Kr. Johs. Christensen Knudsen købte i 1940 Gaarden Matr. Nr. 2a m. fl. af Fru Ladefoged, der havde ejet den siden 1911. Arealet er 101 Tdr. Land, hvoraf Knudsen har tilkøbt de 12 Tdr. Land. Normal Besætning er ca. 25 Køer plus Opdræt, 3 Heste, Traktor, 10 Søer og ca. 50 Svin. Ejds. 110.000 Kr. Bygningerne er opført ca. 1890 efter Brand.

KRAG, NIELS KJELDSEN, Gaardejer,
»Handestgaard«, Handest,

er født i Handest 5. 7. 1920. Forældre: Søren Kjeldsen Krag og Hustru Katrine, f. Nygaard. Niels K. Krag er gift med Palna, f. Petersen i Valsgaard 5. 3. 1922.

Forældre: P. Chr. Petersen og Hustru Karen, f. Nielsen. I Ægteskabet er 2 Børn: Jens 19. 2. 1950 og Lis 24. 9. 1953. Niels K. Krag købte i 1946 Gaarden Matr. Nr. 10a af sin Far, der havde ejet den siden 1912, men den har siden 1903 været i Slægtens Eje. Arealet er 40 ha og normal Besætning 22 Køer plus Opdræt, 5 Heste, 4 Søer, og ca. 60 Svin. Ejds. 112.000 Kr. Kostalden er opført 1927, Stuehuset 1912, Laden 1955, mens Hestestalden er den ældste af Bygningerne.

LARSEN, LAURITS, Gaardejer,

»Glenstrup Vestergaard«, Handest,

er født i Hobro 29. 6. 1897. Forældre: Søren Chr. Larsen og Hustru Ane, f. Sørensen. Laurits Larsen er gift med Anna, f. Nørgaard i Karby 22. 11. 1911. Forældre: Karl Nørgaard og Hustru Tomine. I Ægteskabet er 4 Børn: Karen 17. 2. 1937, Tove 12. 3. 1938, Mona 13. 12. 1939 og Bech 21. 8. 1943. Laurits Larsen købte i 1927 Gaarden Matr. Nr. 6b m. fl. af Jens Nielsen, der havde ejet den 5 Aar. Arealet er 34 Tdr. Land og normal Besætning 8 Køer plus Opdræt, 3 Heste, 4 Søer og 10 Svin. Ejds. 43.000 Kr. Stuehuset er opført 1908, Kostald og Lade 1930, Hestestald og Maskinhus ca. 1945.

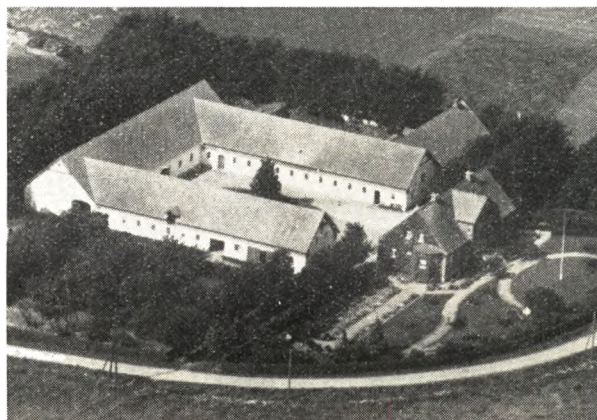

LERCHE, HELBO, Gaardejer, »Helbogaard«,
Handest,

er født i Handest 21. 4. 1921. Forældre: Anders Lerche og Hustru Mette, f. Leth. Helbo Lerche er gift med Kirsten, f. Stougaard i Vidding 13. 7. 1921. Forældre: Jens Stougaard og Hustru Inger, f. Flarup. I Ægteskabet er 4 Børn: Inge Mette 9. 3. 1945, Aase 21. 8. 1946, Anders 11. 8. 1948 og Helbo 13. 1. 1951. Helbo Lerche har for Tiden Forpagtningen af Gaarden Matr. Nr. 9a m. fl. som ejes af hans Mor, der har ejet den siden sin Mands Død 1956 og sammen med ham siden 1914. Gaarden har siden ca. 1675 været i Slægtens Eje. Arealet er 100 Tdr. Land, hvoraf Lerches Far har tilkøbt 12 Tdr. Land. Normal Besætning er 24 Køer plus Opdræt, 2 Heste, Traktor, 3 Søer og 80 Svin. Ejds. 120.000 Kr. Laden er opført 1923, Kostald og Svinehus 1924, Hestestald 1929 og Stuehuset 1930.

MADSEN, EJNAR, Gaardejer, »Holmgarden«,
Holmgård, Handest,

er født i Vejle 16. 9. 1902. Forældre: Mads Hansen Madsen og Hustru Ane, f. Thomsen. Ejnar Madsen er gift med Karen Margrethe, f. Kristensen i Hobro 29.



7. 1898. Forældre: Kresten Kristensen og Hustru Mette Marie, f. Pedersen. I Ægteskabet er 5 Børn: Gudrun 7. 6. 1929, Ingrid 20. 12. 1931, Børge 22. 6. 1933, Anne-Marie 27. 12. 1934 og Aksel 1. 5. 1936. Ejnar Madsen købte i 1941 Gaarden Matr. Nr. 3a m. fl. af Albert Andersen, der havde ejet den siden 1922. Arealet er 44½ ha og normal Besætning 22 Køer plus Opdræt, 2 Heste, Traktor, 8 Søer, 100 Svin og ca. 300 Høns. Ejds. 130.000 Kr. Bygningerne er opført 1921 efter Brand paa nær Stuehuset, som er ældre og Vognport og Tørvehus der er bygget 1932.

MADSEN, THORVALD, Husmand,
Glenstrup, Handest,

er født i Sognet 22. 8. 1921. Forældre: Thomas A. Madsen og Hustru Katrine, f. Andreassen. Thorvald Madsen er gift med Mary Gerda, f. Jensen i Lee 27. 8. 1930. Forældre: Kristian Jensen og Hustru Karla, f. Pedersen. I Ægteskabet er 3 Børn: Inger-Merete 13. 5. 1951, Svend Erik 27. 8. 1953 og Anette Katrine 15. 1. 1956. Thorvald Madsen købte i 1949 Ejendommen Matr. Nr. 1e af sin Far, der havde ejet den siden ca. 1910. Arealet er 16 Tdr. Land og normal Besætning er 7 Køer plus Opdræt, 2 Heste, 3 Søer og 2 Svin. Ejds. 19.000 Kr. Bygningerne er opført 1910—11, dog er Laden først opført 1939 og Høsehuse 1947.

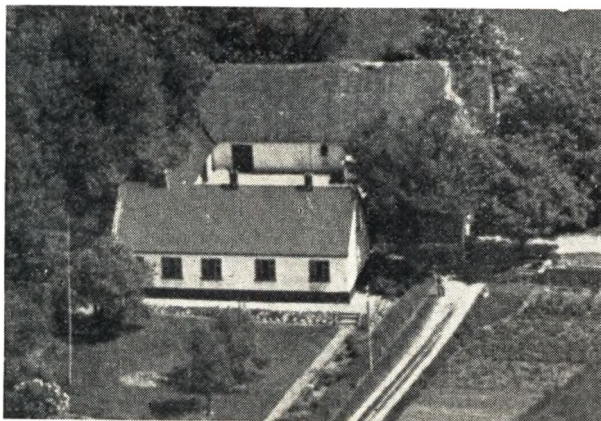

MØLLER, JENS PETER LAURSEN, Gaardejer,
»Østervang«, Karlby, Hobro,
er født i Karlby 24. 12. 1911. Forældre: Johannes Kr. Laursen Møller og Hustru Mette Kristine, f. Jensen.

Jens Peter L. Møller er gift med Krista, f. Andersen i Støvring 26. 12. 1921. Forældre: Ejnar Andersen og Hustru Jensine, f. Olsen. I Ægteskabet er 3 Børn: Elna 24. 2. 1943, Svend Aage 30. 8. 1947 og Anne-Mette 12. 2. 1955. Jens Peter Møller købte i 1955 Gaarden Matr. Nr. 4b af sin Far, der havde ejet den siden 1911, men den har gennem 3 Generationer været i Slægtens Eje. Arealet er 41 Tdr. Land og normal Besætning 10 Køer plus Opdræt, 2 Heste og 27 Svin. Ejds. 48.000 Kr. Hestestald og Svinehus er ældre, Kostalden ca. 75 Aar gammel, Stuehuset 1911 og Høsehuse 1952.

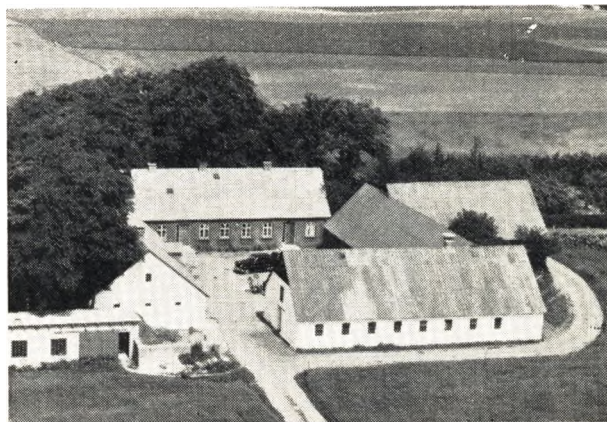

MØLLER, KARL PEDERSEN, Gaardejer,
»Mosegaard«, Handest,

er født i Handest 12. 2. 1910. Forældre P. Pedersen Møller og Hustru Marie Birgitte, f. Christensen. Karl P. Møller er gift med Kristine, f. Pagaard i Hemmet 25. 6. 1923. Forældre: Bertil Marius Pagaard og Hustru Kirsten Marie, f. Olesen. Karl P. Møller købte 1. 11. 1932 Gaarden Matr. Nr. 5a m. fl. af sin Far, der havde ejet den siden 1893. Arealet er 22 ha og normal Besætning 15 Køer plus Opdræt, 1 Hest, Traktor, 6 Søer og 50 Svin. Ejds. 64.000 Kr. Laden er opført ca. 1900, Stuehuset 1903, Kostalden 1911, Laden er senere tilbygget 1929, og Møller har bygget Svine- og Hestestald samt Vognport 1951. I 1957 blev Kostalden tilbygget og moderniseret. Møller har i 2 Aar været Formand for Brugsforeningen samt i 11 Aar Kasserer og Formand for Foderstofforeningen.

NIELSEN, ANTON, Husmand,
Faarup,

er født i Faarup 9. 11. 1895. Forældre: Andreas Nielsen og Hustru Ane Margrethe, f. Nielsen. Anton Nielsen er gift med Johanne, f. Jensen i Grynderup 9. 6. 1897. Forældre: Kresten Jensen og Hustru Line, f. Jensen. I Ægteskabet er 6 Børn: Anne, Herluf, Tage, Lilly, Tonny og Aase. Anton Nielsen købte i 1930 13 Tdr. Ld. Matr. Nr. 2b m. fl. af Marius Grand, men hertil er siden tilkøbt 10 Tdr. Land. Normal Besætning er 6 Køer plus Opdræt, 2 Heste, 2 Søer og 12 Svin. Ejds. 27.000 Kr. Bygningerne er opført 1930 paa nær Høsehuse, som blev bygget 1953.

NIELSEN, MARTIN BACHMANN, Gaardejer,
»Ekkohøjgaard«, Glenstrup, Handest,
er født i Lyngaa 22. 1. 1931. Forældre: Anders Bachmann Nielsen og Hustru Bodil Margrethe, f. Søren-

sen. Martin B. Nielsen er gift med Inge, f. Jensen i Doense 2. 7. 1936. Forældre: Niels Peter Jensen og Hustru Helga Margrethe, f. Nielsen. Martin B. Nielsen købte i 1956 Gaarden Matr. Nr. 4a af Niels Petersen. Tidligere Ejer har været J. Chr. Ditman i ca. 7 Aar. Arealet er 44 Tdr. Land og normal Besætning 5—10 Køer plus Opdræt, Traktor, 7 Søer og 50 Svin. Ejds. 60.000 Kr.

NIELSEN, MORTEN MARIUS, Gaardejer,

»Petersminde«, Handest pr. Faarup,

er født i Glenstrup 23. 5. 1929. Forældre: Anthon Nielsen og Hustru Florentine Vilhelmine, f. Mortensen. Morten Marius Nielsen købte i 1954 Gaarden Matr. Nr. 2d m. fl. af Peter Carlsen, der havde ejet den ca. 25 Aar. Arealet er 33 Tdr. Land, hvoraf Nielsen har tilkøbt de 18 Tdr. Land. Normal Besætning er 4 Køer plus Opdræt, Traktor, 3 Søer og 12 Svin. Ejds. 18.000 Kr. Stuehuset og Laden er opført 1877, Kostald og Hestestald 1920. I 1956 byggede Nielsen ny Lade.

NYGAARD, KRESTEN, Gaardejer,

»Handest Nygaard«, Handest,

er født i Handest 20. 2. 1903. Forældre: Niels Andersen Nygaard og Hustru Anna Dorte, f. Sørensen. Kresten Nygaard købte i 1934 Gaarden Matr. Nr. 13a m. fl. af sin Far, der havde ejet den siden 1895, men den har siden 1821 været i Slægtens Eje. Arealet er 52 ha og normal Besætning 22 Køer plus Opdræt, 2 Heste, Traktor, 5 Søer og 50 Svin. Ejds. 150.000 Kr. Gaarden blev i 1933 ombygget, mens Nygaard har opført Maskinhuset 1954.

(NYRUP), KRISTIAN MARIUS PEDERSEN, Husmd.,

»Paradis«, Glenstrup, Handest,

er født i Handest 14. 3. 1913. Forældre: Anders P. Nyrup og Hustru Marie, f. Møller. Kr. M. Nyrup er gift med Ellen, f. Winther Jensen i True 14. 10. 1917. Forældre: Jens Laursen Jensen og Hustru Katrine, f. Winther. I Ægteskabet er 6 Børn: Ove, Else, Tage, Tove, Peter og Marie. Kr. M. Nyrup købte i 1947 Ejendommen Matr. Nr. 6c m. fl. af Viggo Espersen. Harry Andersen har tidligere været Ejer i ca. 11 Aar. Arealet er 13 Tdr. Land, hvoraf Nyrup har tilkøbt 1 Td. Land. Normal Besætning er 6 Køer plus Opdræt, 2 Heste og 4 Søer. Ejds. 17.000 Kr. Bygningerne er opført ca. 1907.

OLESEN, JOHANNES HANSEN, Gaardejer,

»Vestergaard«, Handest,

er født i Handest 21. 8. 1927. Forældre: Johannes Madsen Olesen og Hustru Karoline, f. Hansen. Johs. H. Olesen er gift med Gerda, f. Christensen i Stenild 10. 2. 1921. Forældre: Jens Chr. Christensen og Hustru Kristiane, f. Sørensen. I Ægteskabet er 1 Barn: Christian Schmidt 18. 12. 1955. Johs. H. Olesen købte i 1942 Gaarden Matr. Nr. 15a m. fl. af sin Far, der havde ejet den ca. 40 Aar. Gaarden har siden ca. 1794 været i Slægtens Eje. Arealet er 116 Tdr. Land, hvoraf Olesen har tilkøbt de 14 Tdr. Land. Normal Besætning er 26 Køer plus Opdræt, 2 Heste, Traktor, 7 Søer og 50 Svin. Ejds. 100.000 Kr. Halvdelen af Laden samt Kostalden er opført 1888, det øvrige af Laden, Hestestalden og Vognport 1901, Stuehuset 1905. I 1924 blev Kostalden udvidet.

RASMUSSEN, ALFRED CHR., Gaardejer,

»Bækgaard«, Handest,

er født i Handest 2. 4. 1904. Forældre: Poul Rasmussen og Hustru Anne Marie, f. Andersen. Alfred Chr. Rasmussen er gift med Hilda, f. Eriksen i Stenild 24. 2. 1913. Forældre: Chr. Eriksen og Hustru Ane Katrine, f. Kjeldsen. I Ægteskabet er 1 Barn: Karna 12. 4. 1932. Alfred Chr. Rasmussen købte i 1945 Gaarden Matr. Nr. 8a m. fl. af sin Svigerfar, der havde ejet den siden 1913. Gaarden har i 5—6 Generationer været i Slægtens Eje. Arealet er 60 Tdr. Land og normal Besætning 18 Køer plus Opdræt, 2 Heste, Traktor, 3 Søer og 40 Svin. Ejds. 76.000 Kr. Stuehuset er opført ca. 1865, Udhusene 1924. Rasmussen har i 1951 bygget Maskinhus og i 1956 Hønehus.

RASMUSSEN, ANTON, Gaardejer,

»Tronholm«, Handest,

er født i Handest 18. 9. 1885. Forældre: Poul Rasmussen og Hustru Anne Marie, f. Andersen. Anton Rasmussen er gift med Anna, f. Møller i Tapdrup 29. 7. 1914. Forældre: Niels Møller og Hustru Anna, f. Andersen. I Ægteskabet er 1 Barn: Anne Marie 27. 10. 1949. Anton Rasmussen købte i 1936 Gaarden Matr. Nr. 4a m. fl. af sin Far, der havde ejet den siden 1888. Arealet er 50 Tdr. Land og normal Besætning 16 Køer plus Opdræt, 2 Heste, Traktor og 40 Svin. Ejds. 80.000 Kr. Bygningerne er opført 1918 efter Brand paa nær Hønehuset som er bygget ca. 1951.

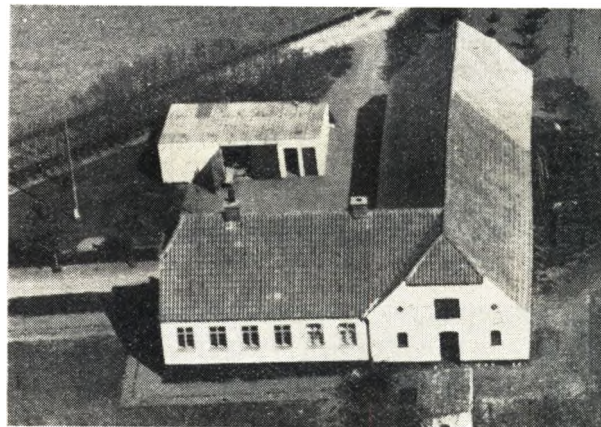

RASMUSSEN, PETER, Gaardejer,

Glenstrup, Handest,

er født i Nr. Borup 19. 3. 1907. Forældre: Anders Rasmussen og Hustru Sara, f. Gertsen. Peter Rasmussen er gift med Elna Marie, f. Jensen i Galten 19. 3. 1906. Forældre: Jens P. Jensen og Karen, f. Vester. I Ægteskabet er 3 Børn: Jens Erik 12. 7. 1931, Karen 8. 4. 1933 og Lars 17. 7. 1937. Peter Rasmussen købte i 1931 Gaarden Matr. Nr. 4c. A. Christensen har tidligere ejet Gaarden i 7 Aar. Arealet er 20 Tdr. Land og normal Besætning 6 Køer plus Opdræt, 2 Heste, 3 Søer og ca. 14 Svin. Ejds. 28.000 Kr. Bygningerne er opført 1924, dog har Rasmussen i 1938 bygget Vognport og Tørvehus, i 1942 Lade og Stuehuset blev tilbygget 1954. Peter Rasmussen har siden 1954 været Sogneraadmand.

ROLUFF, VILLY, Gaardejer, »Kirkeholm«,
Holmgaard, Handest,

er født i Holmgaard 15. 3. 1920. Forældre: Johannes Roluff og Hustru Johanne, f. Sørensen. Villy Roluff er gift med Dorthea, f. Johansen i Skalborg, V. Tørslev 1. 4. 1925. Forældre: Martinus Hansen og Hustru Jenny, f. Jørgensen. I Ægteskabet er 4 Børn: Jørgen, Aage Bodil samt udøbt. Roluff købte 1. 11. 1956 Gaarden af sin Far med et Areal paa 62 Tdr. Ld. Normal Besætning er 20 Køer plus Opdræt, 2 Heste, Traktor, 2 Søer og 25 Svin. Ejds. 104.000 Kr.

SEVERINSEN, ANDERS HOLDGAARD, Husmand,
Glenstrup, Handest,

er født i Glenstrup 2. 5. 1920. Forældre: Niels Severinsen og Hustru Magda, f. Andersen. Anders Severinsen er gift med Else Edith, f. Jensen i Onsild 14. 9. 1924. Forældre: Jens Peter Jensen og Hustru Gunild, født Christensen. — I Ægteskabet er 5 Børn: Birthe, Inger, Niels Peter, Elly og Knud Erik. Gaardejer Anders Severinsen købte i 1947 Ejendommen Matr. Nr. 7b af sin Far, der havde ejet den siden 1916. Arealet er 20 Tdr. Land og normal Besætning 7 Køer plus Opdræt, 2 Heste, 3 Søer og 15 Svin. Ejds. 23.000 Kr. Stuehuset er ældre, mens Hestestald, Lade og Vognport er bygget 1924.

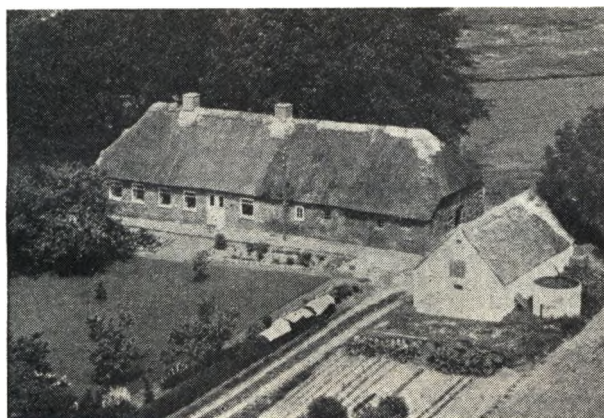

SEVERINSEN, NIELS WÜRTZ, Husmand,
»Jensinero«, Glenstrup, Handest.

er født i Sognet 25. 1. 1920. Forældre: Johannes Severinsen og Hustru Anne, f. Sørensen. Niels Severinsen købte i 1953 Ejendommen Matr. Nr. 10b m. fl. af sin Far, der havde ejet den siden 1905. Ejendommen har gennem 3 Generationer været i Slægtens Eje. Arealet er 8½ Td. Land og normal Besætning 4 Køer plus Opdræt, 2 Heste, 1 So og 7 Svin. Ejds. 11.000 Kr. Stuehus og Vognport er opført ca. 1868, Høsehuse ca. 1938, mens Stuehuset blev tilbygget 1909.

SKJØDT, SØREN CHR., Husmand,
Holmgaard, Handest,

er født i Holmgaard 8. 3. 1907. Forældre: Anders Chr. Skjødt og Hustru Karen Marie, f. Sørensen. Søren Chr. Skjødt er gift med Agnes Frederikke, f. Larsen i Rørbæk 1. 8. 1910. Forældre: Niels Chr. Thomsen og

Hustru Anne Marie, f. Larsen. I Ægteskabet er 2 Børn: Anders 22. 3. 1930 og Doris 16. 5. 1944. Søren Chr. Skjødt købte i 1933 Ejend. Matr. Nr. 9b m. fl. af sin Far, der havde ejet den ca. 55 Aar. Ejendommen har været i Slægtens Eje gennem 4 Generationer. Arealet er 17 Tdr. Land, hvoraf Skjødt har tilkøbt de 10 Tdr. Land. Normal Besætning er 7 Køer plus Opdræt, 2 Heste, 3 Søer og 10 Svin. Ejds. 18.000 Kr. Kostald og Lade er opført ca. 1930, Stuehuset 1934, mens det øvrige er tilbygget gennem Aarene.



SOELBERG, HENRIK, Husmand,
»Ernstminde«, Handest,

er født i Aalum 17. 3. 1891. Forældre: Jens P. Soelberg og Hustru Christine, f. Christensen. Henrik Soelberg er gift med Ingeborg Johanne, f. Engberg i Vellev 24. 4. 1893. Forældre: Propr. Frederik Engberg og Hustru Johanne, f. Schmidt. I Ægteskabet er 4 Børn: Carla 13. 1. 1925, Johannes 18. 5. 1928, Jens 27. 3. 1932 og Ernst 8. 3. 1934. Henrik Soelberg købte i 1924 Ejendommen Matr. Nr. 4f m. fl. af C. Poulsen, men den har tidligere været i Familiens Eje ca. 30 Aar. Arealet er 12½ Td. Land og normal Besætning 4 Køer plus Opdræt, 2 Heste, 2 Søer og 4 Svin. Ejds. 16.000 Kr. Stuehus og Kostald er opført 1876, men Stuehuset tilbygget, Kostald og Lade ca. 1891, Hestestald og Vognport 1922 og Høsehuse 1924.

SVANHOLM, NIELS, Husmand,
Karlby, Hobro,

er født i Hobro 15. 3. 1902. Forældre: Jens Svanholm og Hustru Else Marie, f. Madsen. N. Svanholm er gift med Johanne Margrethe, f. Andersen i Støvring 19. 4. 1919. Forældre: Ejner Andersen og Hustru Jensine Amalie, f. Olsen. I Ægteskabet er 5 Børn: Ejner, Jens Chr., Kirstine, Hans Erik og Bent. Niels Svanholm købte i 1941 Ejendommen Matr. Nr. 1n og 1s af Anton Christiansen, der havde ejet den ca. 4 Aar. Arealet er 3 Tdr. Land og normal Besætning 1 Ko plus Opdræt, 1 So og 2 Svin. Ejds. 13.000 Kr. Svanholm har omforandret alle Bygningerne, Lade og Kostald 1942 og Stuehuset 1943. Svanholm arbejder tillige som Murersvend i Hobro foruden at passe Landbruget.

STADSGAARD, ANDERS ANDERSEN, Gaardejer,
»Stensgaard«, Glenstrup, Handest,

er født i Sognet 7. 9. 1906. Forældre: Anders Andersen Stadsgaard og Hustru Ane Marie, f. Andersen. Anders

Stadsgaard købte ca. 1941 Gaarden Matr. Nr. 9a m. fl. af sin Mor, der havde drevet den siden sin Mands Død og sammen med ham siden 1903. Gaarden har siden 1862 været i Slægtens Eje. Arealet er 26 Tdr. Land, hvoraf Stadsgaard har tilkøbt 6 Tdr. Land. Normal Besætning er 9 Køer plus Opdræt, Traktor, 2—3 Søer og ca. 30 Svin. Ejds. 46.000 Kr. Stuehuset er opført 1869, Lade og Kostald 1929, Vognport og Hestestald ca. 1929 og endelig Maskinhus og Roehus i ca. 1947.

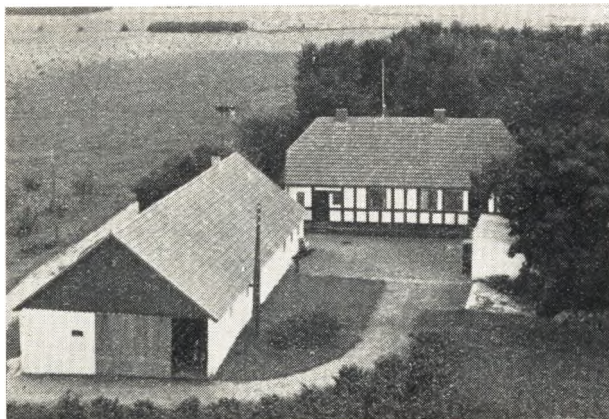

**STADSGAARD, JENS, Husmand,
Glenstrup, Handest,**

er født i Sognet 10. 9. 1904. Forældre: Anders Stadsgaard og Hustru Anne Marie, f. Andersen. Jens Stadsgaard er gift med Olga Marie, f. Balle i Sdr. Onsild 6. 7. 1909. Forældre: Ludvig Balle og Hustru Cecilie. I Ægteskabet er 2 Børn: Rigmor 30. 11. 1933 og Arne 15. 6. 1940. Jens Stadsgaard købte i 1931 Ejendommen Matr. Nr. 2a m. fl. af K. Christensen, der havde ejet den i 22 Aar. Arealet er 11 Tdr. Land, hvoraf Stadsgaard har tilkøbt de 2 Tdr. Land. Normal Besætning er 4 Køer plus Opdræt, Traktor, 1 So og 6 Svin. Ejds. 20.000 Kr. Stuehuset er opført 1760, Kostalden 1931, Laden 1947. Stadsgaard har siden 1952 tillige drevet Maskinstation og har i 1 Aar været Sognefoged.

**STADSGAARD, KNUD, Gaardejer,
Handest,**

er født i Handest 19. 1. 1905. Forældre: Chresten Stadsgaard og Hustru Jensine, f. Thomsen. Knud Stadsgaard er gift med Mary, f. Poulsen i Broløv 26. 12. 1905. Forældre: Jakob Poulsen og Hustru Ida, f. Andersen. I Ægteskabet er 4 Børn: Kurt 12. 7. 1935, Krista 26. 1. 1939, Irene 12. 4. 1951 og Niels 4. 1. 1954. Knud Stadsgaard købte i 1940 Gaarden Matr. Nr. 2a m. fl. af sin Morbror, der havde ejet den siden 1905. Gaarden har siden ca. 1860 været i Slægtens Eje. Arealet er 265 Tdr. Land, hvoraf Stadsgaard har tilkøbt ca. 200 Tdr. Land. Normal Besætning er 2 Heste, Traktor og 30 Svin. Ejds. 250.000 Kr. Stuehuset er opført ca. 1813, Kostalden 1912, Laden 1904, men Stadsgaard har i 1950—52 opbygget en Del af Laden.

**SVENDSEN, ANTON, Husmand,
Bilidt, Faarup,**

er født i Dalbyover 3. 1. 1902. Forældre: E. P. Svendsen og Hustru Anne. Anton Svendsen er gift med Magda, f. Jonsen i Ø. Tørslev 28. 9. 1907. Forældre: Rasmus Jonsen og Hustru Kirstine, f. Qvortrup. I

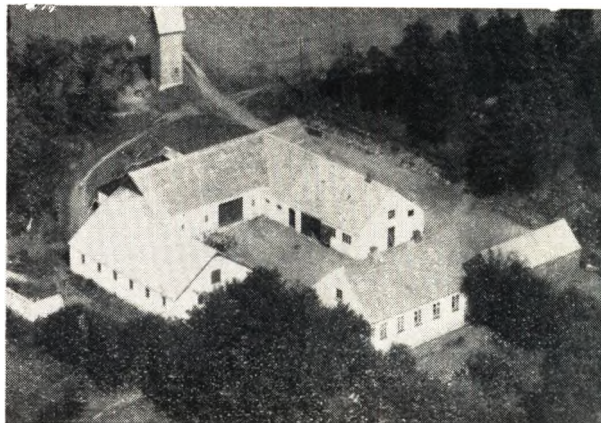

Ægteskabet er 3 Børn: Jens Peter 13. 2. 1935, Kirstine 31. 7. 1940 og Erna 8. 2. 1949. Anton Svendsen købte ca. 1934 Ejendommen Matr. Nr. 2a m. fl. af A. Sørensen med et Areal paa 24 Tdr. Land. Normal Besætning er 5—6 Køer plus Opdræt, 2 Heste, 2 Søer og 12 Svin. Ejds. 28.000 Kr. Svendsen har i 1940 bygget ny Kostald og restaureret den gamle.

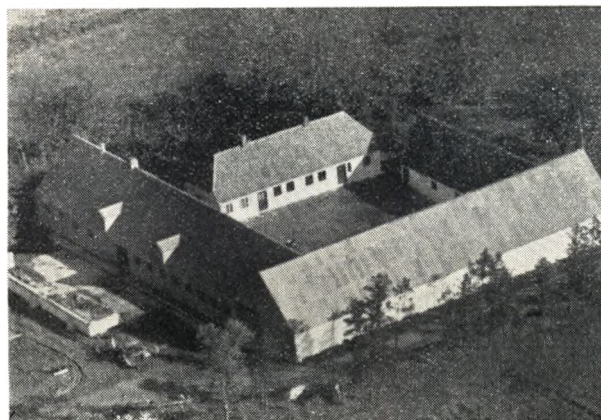

**SØRENSEN, JOHANNES ANDREAS, Gaardejer.
»Gråkjærgaard«, Handest,**

er født i Stagstrup 16. 6. 1901. Forældre: Severin Sørensen og Hustru Karen, f. Nielsen. Johs. Andr. Sørensen er gift med Ninna, f. Nielsen i Glenstrup 17. 3. 1919. Forældre: Alfred Nielsen og Hustru Kirstine, f. Andersen. I Ægteskabet er 3 Børn: Henning Oswald 7. 5. 1941, Frode 5. 6. 1945 og Poul Erik 25. 5. 1949. Johs. Andr. Sørensen købte 29. 11. 1948 Gaarden Matr. Nr. 2a m. fl. af O. Christensen, der havde ejet den siden ca. 1937. Arealet er 47 Tdr. Land, og deraf har Sørensen tilkøbt de 5 Tdr. Land. Normal Besætning 10 Køer plus Opdræt, 2 Heste, 3 Søer, 10 Svin og ca. 400 Høns. Ejds. 34.000 Kr. Stuehuset er over 100 Aar gammelt, Laden opført ca. 1920, Kostald og Svinestald 1942. Sørensen leverer Kartoffler til Eksport til Sydamerika.

**SØRENSEN, NIELS GUNNAR, Husmand,
Glenstrup, Handest,**

er født i Sognet 17. 1. 1916. Forældre: Martin Sørensen og Hustru Ane Marie, f. Nicolausen. Niels Gunnar Sø-

rensen er gift med Else, f. Pedersen i Hørning 25. 10. 1917. Forældre: Micael Pedersen og Hustru Jenny. I Ægteskabet er 4 Børn: Jenny 16. 9. 1942, Martin 24. 9. 1944, Sigurd 19. 4. 1946 og Aase 1. 9. 1952. Niels Gunnar Sørensen købte i 1942 Ejendommen Matr. Nr. 1f og 5g af Morten Jensen, der havde ejet den i 23 Aar. Arealet er 27 Tdr. Land og normal Besætning 10 Køer plus Opdræt, Traktor, 1 So og 25 Svin. Ejds. 28.000 Kr. Stuehuset er opført 1910, og Udbygningerne 1947 efter Brand, dog er Maskinhuset først opført 1948

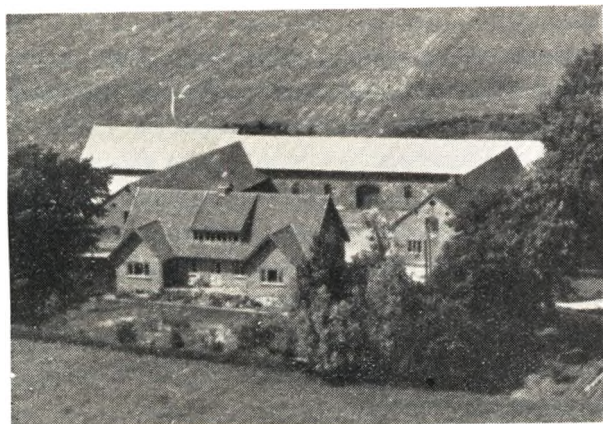

SØRENSEN, VILHELM, Gaardejer,
»Gammelgaard«, Faarup,

er født i Gundestrup 28. 5. 1890. Forældre: Martinus Sørensen og Hustru Kirstine, f. Sørensen. Vilhelm Sørensen er gift med Thyra, f. Rasmussen i Hjortshøj 14. 1. 1907. Forældre: Martin Rasmussen og Hustru Signe, f. Løvlisch. I Ægteskabet er 5 Børn: Carsten 5. 6. 1932, Margit 17. 1.1934, Else 7. 7. 1935, Marianne 17. 5. 1939 og Søren 17. 5. 1939. Vilhelm Sørensen købte i 1927 Gaarden af sin Far, der havde ejet den siden 1885, men den har siden 1860 været i Slægtens Eje. Arealet er 122 Tdr. Land og normal Besætning 30 Køer plus Opdræt, 2 Heste, Traktor, 5 Søer og ca. 60 Svin. Ejds. 135.000 Kr. Laden er opført 1913, Kostalden 1934, Hestestalden 1929, Stuehuset 1946 og Maskinhuset 1953. Sørensen er Vurderingsmand samt Formand for Plan-teforeningen.

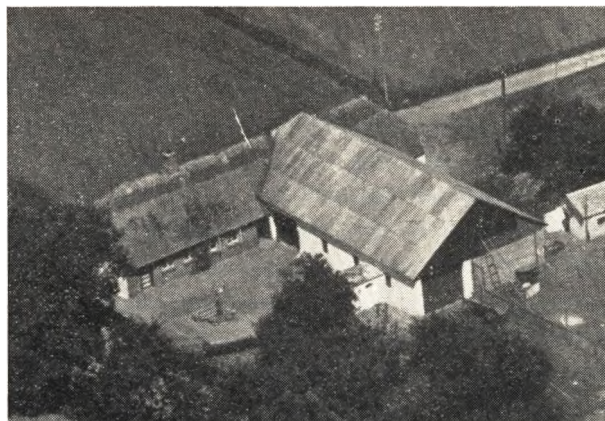

VELLING, JENS JENSEN, Husmand,
Karlby, Onsild,

er født i Karlby 30. 10. 1906. Forældre: Peter Jensen Velling og Hustru Nielsine, f. Madsen. Jens J. Velling er gift med Astrid, f. Nielsen i Ulbjerg 11. 11. 1911. Forældre: Jens Nielsen og Hustru Kirstine, f. Byrial-sen. I Ægteskabet er 2 Børn: Maja 18. 8. 1944 og Ib 4. 12 1947. Jens Velling købte i 1946 Ejendommen Matr. Nr. 2c m. fl. af Osvald Nielsen. Tidligere Ejer i ca. 38 Aar var S. Chr. Nielsen. Arealet er 14 Tdr. Land og normal Besætning 4 Køer plus Opdræt, 2 Heste, 3 Søer og ca. 15 Svin. Ejds. 20.000 Kr. Stuehuset er ældst, Kostalden opført ca. 1927, Laden ca. 1942 og Høsehuset har Velling bygget 1952.

ØSTERGAARD, JØRGEN KNUDSEN, Gaardejer,
»Glenstrupgaard«, Glenstrup, Handest,

er født i Sognet 7. 1. 1910. Forældre: Jens P. Øster-gaard og Hustru Minna, f. Knudsen. Jørgen Øster-gaard er gift med Agathe, f. Riis Thomsen i Grønbæk 3. 7. 1910. Forældre: Martin Thomsen og Hustru Ma-rie, f. Riis Vestergaard. I Ægteskabet er 3 Børn: Niels 24. 12. 1935, Jens 15. 5. 1937 og Hanne 12. 9. 1942. Jørgen Østergaard købte i 1932 Gaarden Matr. Nr. 6a og 7a af sin Far, der havde ejet den siden 1905. Arealet er 105 Tdr. Land og normal Besætning 25 Køer plus Opdræt. Traktor, 3 Søer og 20 Svin. Ejds. ca. 124.000 Kr. Hestestald og Vognport er opført ca. 1869, Laden 1878, Kostalden 1912, Stuehuset 1914. Østergaard har i 1942 tilbygget Laden samt paalagt fast Tag og i 1956 paalagt Hestestalden fast Tag. Jørgen Østergaard har siden 1935 været Brandfoged.

MARIAGER LANDSOGN

det største i Herredet og delt i to ved Mariager Købstad-jorder adskilte Dele, omgives i øvrigt af Falslev. Seem og Hem Sogne, Svenstrup Sogn, Nørhald Hrd. (V.-Tørslev S.), Skellerup Sogn og Mariager Fjord. De højtliggende og bakkede Jorder (højeste Punkt Hohøj, Himmelkoel (1440 Himmelkoldth)) med høje, kalkholdige Skrænter ud mod Fjorden, er sandede og sandmuldede. I den i det Hele naturskønne Egn er en Del Skov (Hov Sk. (1541 How skouff), Alstrup Krat, Vestersk., Himmelkol Sk.) og Plantage (Nonneholt Pl., anl. 1908, 148 ha, deraf tilpl. 128). Gennem Sognet gaar Landevejene fra Mariager til Hobro og Randers, samt Banen fra Mariager til Faarup.

Befolkning i 1921: 1190 (1801: 474, 1850: 682, 1901: 967), boende i 245 Gaarde og Huse. Det saml. Hartk. (1905): 240 Td.; 62 Gaarde med 204 og 103 Huse med 32, forsk. Lodder med 4 Td. Hartk., samt 23 jordløse Huse. Ejds. (1924): 2898, deraf Jordv.: 1402. Areal: 3538 ha, hvoraf (1919) besaaet med Hvede 2 ha, Rug 268, Byg 48, Havre 473, Blands. til Modenhed 129, Kartofler 98, Foderroer 269; Brak udgjorde 198 ha, Grøn-foder og Græsning 998, Haver o. l. 19, Tørvemoser 9, Skov 478, Heder og Lyngbakker 469, Klitarealer og Stenmarker 3, Vandar. 16. Kreaturhold (1923): 396 Heste, 1643 Stk. Hornkv. (deraf 903 Køer), 56 Geder, 401 Faar, 1683 Svin.

I Sognet Byerne: Hov (1343 Haugh) med Skole, Forsamlingshus og Vandmølle; Fladbjerg (1371 Flagebjerg); Tronderup (1440 Trinderup) med Skole; Alstrup (1440 Alstrup); Fjelsted (1259 Fealstade) med Skole (Testrup Sk.) og Forsamlingshus; Katbjerg (1259 Carreberg (!), 1440 Katbiergh) med Forsamlingshus; Brødløs (1610 Brølløs). Gaarde: Hovedparc. af Mariagerkl., der drives under en Ejend. i Mariager, har sammen med denne 101, Td. H., Ejds. 152, Jordv. 90; c. 107 ha, deraf Ager 80, Eng 3, Skov 22 (2 Huse). Frydensbjerg (Frydensberg), Frandsbjerg. Voldstedlund, Katbjergodde, Marsilleborg, Silleborg (Secilie-

borg), Jomfrubakken, Bjærged. (Bjerregd., 1424 Bieregaardt), Havnhus (Havehus, 1664 Haffuend), Lunddal (1440 Lundahl), Marenmølle (1467 Marenmølle), Vandmølle. Ved Fjorden Mariager Kridtbrud med Dampskobsbro, ved Yderenden 4,3 m Vand.

Mariager Landsogn, en egen Sognekommune, har Tingsted i Mariager og hører under Retskr. Mariager Kbst. m. m., Politikr. Mariager Kbst. m. m. (Hadsund), Randers Amtstuedistr., Mariager Lægekr., Hobro Skatte- og Vurderingskr., Amtets 1. Folketingskr., 2. Forligskr. og 4. Udskrivningskr.' 407. (Vestre Landsogn) og 408. Lægd (Østre Landsogn). Beboerne søger Mariager Klosterkirke.

Mariager Kloster, indviet til Vor Frue og Skt. Birgitte, tilhørte Birgittinerordenen og var det andet og sidste Kloster, som denne Orden fik her i Landet. Tidligere antoges det grundlagt allerede under Dronn. Margrethe, i hvis Tid Godssamlingen synes at være paabegyndt; men da dets Moderstiftelse, Maribo, først rejstes under Erik af Pommern, og da et Brev af 1524 siger, at »Gudstjenesten i Mariager Kl. var stiftet og begyndt af højbaarne Herrer og Konger Erik af Pommern, Shrf. af Bayern, Chr. I og Hans«, maa den allerførste Oprindelse til Stiftelsen gaa tilbage til Kong Eriks Tid, i hvert Fald efter 1425, thi i et Brev fra 1425, og i to andre Breve, fra 1423 og 1418, nævnes som nordiske Birgittinerklostre kun Maribo, Vadstena i Sverige, Mariendal ved Reval, Marienkrona (Stralsund) og Marienwold ved Ratzeburg. I et Brev fra 1432 tales om en ung Piges Indgivelse i Mariager Kloster; paa dette Tidspunkt eksisterede det saaledes formentlig under en eller anden Form. Som M. Klosters Grundlæggere nævner en Gravskrift i Hornslet Kirke (Ø.-Lisbjerg Hrd.) »Otte Nielsen Rosenkrantz og flere andre af Adelen«. Som Klosterets egentlige og endelige Stiftelsesaar maa dog snarest regnes 1446, og den ydre Anledning til dets Stiftelse var, at Kartheusermunkene, som 1428 havde faaet overladt de 2 tidligere Benediktinerklostre, Glenstrup og Vor Frue i Ran-

ders, senere overdrog disse til Birgittinerne i Maribo, for at de kunde grundlægge et nyt Kloster; 1445 stadfæstede Kong Chr. af Bayern denne Ordning, og 1446 lod Paven nævnte 2 Klostre overdrage til Maribo til deraf at stifte et nyt Kloster under Navn af Mariager. Dette voksede hurtigt til en rig og anset Stiftelse. Chr. I gav det 1449 Privilegium paa en fri Havn og Købmandshandel i den nærmest tilstødende Vig af Hobro Fjord og 1453 Brev paa Birkeret og andre Rettigheder; 1468 anmodede han Paven om Hjælp til Bygning af den endnu ikke fuldførte Klosterkirke. Kongerne Hans, Chr. II og Fr. I stadfæstede og udvidede M.'s Privilegier. Ligesom Maribo Kl. havde det dog sin vigtigste Støtte i Adelen, bl. a. fordi det fra den især hentedede sit af Nonner og Munke bestaaende Personale, der styredes af en Abbedisse med en Skriftefader som Hjælper; mange adelige skænkede Penge eller Jordegodt for Sjølemesser, for Ophold i Klosteret eller for Tilladelse til at begraves i Kosterkirken; Novicerne medbragte ligeledes ofte Jordegodt eller Penge. Ogsaa paa anden Maade øgede Klosteret sit Jordtilliggende; alene med det nedlagte Glenstrup Kloster fik det 6 Kirker, 3 Møller og en Del Gaarde og Bøndergods. Iflg. en Jordebog fra 1584 havde Klosteret da omtr. 550 Gaarde og Huse, 31 Skove, 8 Møller, 8 Kirker, 3 Birker, Ret til Fiskeri i Randers Fjord m. m., og dette har vistnok omtr. svaret til, hvad Klosteret ejede i katolsk Tid. Efter Reformationen kom Klosteret under Kronen og stod fra omtr. 1542 under kgl. Lensmænd; sine Munke og Nonner beholdt det dog foreløbig, men Lensmændene skulde holde en Prædikant, der »skulde prædike og læse for Jomfruerne og de Folk, som indgivne ere, Guds rene Ord«. Sidst i 1550'erne synes Munkekonventet at være opløst; Søsterkonventet holdt sig længere, idet Adelen ønskede at bevare Klosteret som et Henvisningssted for sine ugifte Døtre; endnu 1576 optoges en Søster; 1585 døde den sidste Abbedisse. Hilleborg Lykke. Endelig ophævedes Klosteret helt 4. Juli 1588, idet Lensmanden Jak. Seefeld da fik kgl. Ordre til at omdanne Nonnegaarden til en Ladegaard, fordi den gl. Ladegaard var brøstfældig »och Nunne er øde«. — Efter 1660 ophørte M. at være et kgl. Len, medens et af de nye Amter fik Navn efter det. Klosteret selv med Ladegd. (31½ Td. H.) samt Tiender og Gods (i alt 2817 Td. H.) blev for 142,425 Rd. solgt ved Skøde af 1664 til Købmd. Alb. Beltser Berens' Arvinger og Leonhard Marselis, dog med Forbehold af Ind-

løsningsret. En af Berens' Arvinger, hans Svigersøn Generalpostm. P. Klingenberg (død 1690), bestyrede det, og da Fællesskabet mellem Arvingerne blev hævet 1680, gik det over til den anden Svigersøn Frans Ludv. v. d. Wiele (død s. A.), hvis Enke Anna Berens 1683 af stod det til Svigersønnen Rigsfrøherre Andr. Pauli v. Liliencron (død 1700), som atter skaffede Gaarden (37 Td. H.) Sædegaard's Frihed 1684 og Birkeret 1689 (Birkeret ophævet 1815). Hans Enke Elisabeth v. d. Wiele (død 1728) og Arvinger havde M. til 1713, da Kongen atter overtog det ifl. sin Indløsningsret for 64,750 Rd., hvilken Sum ved Højesteretsdom af 1716 formindskedes med 28,000 Rd., fordi Godset var forringet ved ulovlig Behandling af Skovene. Ved Aukt. 1720 solgte Kronen Gd. og Gods for 18,350 Rd. til et Interessenskab (Fuldm. M. Trebring, død 1723, og Amtsforv. P. Spørring), som dog 1724 lod det kgl. Skøde paa M. Kl. (30 Td. H.), Tiender (21), Gods (334) og Skove (4) udstede til Justitsrd. Severing Benzons, død 1726, hvis Enke Anne Kjærulf s. A. solgte Gaarden (i alt 340 Td. H.) for 13.500 Rd. til Landsdommer, Etatsrd. Math. Thestrup, adlet 1749, efter hvis Død 1769 den tilfaldt Sønnen, Landsdommer Kmhr. Frans T., død 1796 som Slægtens sidste Mand. Ved Aukt. 1798 solgtes M. (32, Gods 521 Td. H.) til et Interessenskab (Major F. R. C. Bülow, Kapt. E. C. Müller, Amtmd. P. S. Fønss og Købmd. P. Abel), hvilket 1798 fik kgl. Bevill. paa at bortsælge Bøndergodset uden Tab af Hovedgaardens Frihed og 1804 Tilladelse til at udstykke M. Kl. (32 Td. H.) i 32 Parceller, hvorefter det solgte Gaarden (Skøde 1807) til Fr. Chr. Poulsen (død 1833); derefter ejedes M. af hans Enke Helene f. Glasau død 1862) og to Døtre, hvilke sidste for 200.000 Kr. solgte M. 1875 til Kmhr. J. M. Grevenkop-Castenskiold til Hørbygd., død 1878; da hans Enke Tekla f. Hochschild døde 1897, solgte Arvingerne straks M. (22 Td. H.) til Chr. Møller, der 1907, afhændede den for 90.000 Kr. til et Konsortium, som udstykkede den i Statshuse; en Hovedparcel driver under en Gd. i Mariager, og Klosterheden m. m. er overgaaet til et Plantageselsk., der har tilplantet Arealet (Nonneholt Pl.). M. H. t. Klosterbygningernes oprindl. Udseende bemærkes, at Nonnernes og Munkenes Bygninger som alm. var Tilfældet laa adskilte, hver paa sin Side af Kirken. Nonnegaarden, N. og NV. for Kirken, bestod vistn. af 3 Fløje, der sammen med Kirken omsluttede en firkantet Gaard. Den vestre Munkegaard, SV. for

Kirken, bestod vistnok mindst af 3 Fløje, ligeles omsluttende en firkantet Gaard; Nordfløjen (i Lensmændenes Tid: »Fadburshuset«) laa omtr. i Forlængelse af Kirken. Umiddelbart Ø. for denne Munkegaard var en østre Munkegaard. Hertil sluttede sig andre Bygninger, og uden om det hele Komplex var der Haver og Fiskedamme. Nu staar kun Kirken og den nordl. Fløj af vestre Munkegaard tilbage; 1721-22 nedbrødes en Del af Nonnegaarden, og Resten af denne samt en Del af Munkegaarden nedbrødes 1724 af S. Benzon, der opførte en ny Ladegd. (af Bindingsværk) S. for Hovedbygningen; i Beg. af 19. Aarh. forsvandt det sidste af Munkegaardens Østfløj. — Den tilbagest. Fløj af vestre Munkegaard har i Klostertiden mulig været en Art Administrationsbygning og er opf., mulig i to Perioder, i 2. Halvdel af det 15. Aarh., i to Stokv. af gule Munkesten i Munkeskifte med spidsbuede Krydshvælvinger i 1. Stokv.; omtr. midt paa Sydsiden staar et formentlig i 2. Halvdel af 16. Aarh. tilbygget, ottokantet Trappetaarn (oprindl. med Kløkkespir), over hvis Indgang en Sten med Indskr., der melder, at S. Benzon 1724 lod »denne Borgegaard forandre og forbedre samt Ladegaarden forflytte og af ny opbygge, saasom begge forhen dels af Ælde var forfaldne, dels de største gamle Huse med deres Hvælvinger af forrige Besiddere udi de Aar 1721 og 1722 nedbrudne, hvilket alene paa denne Sten til Efterkommernes Minde bliver antegnet«. I Taarnets Væg sidder en Sten med Indskrift, som tyder paa, at Stenen har siddet over en Lade; rundt om i Murene sidder udhuggede Christus-hoveder. V. for Taarnet var i Lensmændenes Tid en Gennemkørselsport paa tværs gennem Bygningen, »Mørkestueport«. Fløjen havde i Tidens Løb lidt meget ved Vanrøgt og flere Reparationer, til Dels med røde Mursten; navnlig var 2. Stokv. blevet ombygget i Beg. af 19. Aarh. Aar 1891 købte Staten Fløjen og lod den restaurere (Arkt.: Prof. H. C. Amberg); Murene rensedes for Overpusning, de senere indsatte røde Mursten erstattedes med gule, der opførtes blindingsprydede Kamgavle i Stedet for de afvalmede Gavle, de spidsbuede Vinduesaabninger i 1. Stokv. genaabnedes, i 2. Stokv. gjordes de smallere og fladbuede, Hvælvingerne restaureredes, og Taarnet, hvis øverste brøstfældige Del maatte nedtages, skalmuredes delvis (Vindeltrappen, af Egetræ, er den oprindl.); ved Fløjens Nordside opførtes et nyt Halvtaarn med takkede Gavle, til Køkkentræppe. I 1. Stokv. er nu Dommerkøntor,

i 2. Stokv. Dommerbolig. I 1895 og 1916 er der foretaget Prøvegravninger paa Klosterets Tomt. Mariagerklosters nuv. Stuehus er opf. 1876 af Grundmur i 1 Stokv.

Den under Vald. Atterdags Hist. nævnte Borg »collis catti« har man villet søge ved Katbjærg. Stedet maa dog være Katholm. Ved Fjelsted er der paa flad Mark Spor af et Voldsted: to lave Forhøjninger, der støder sammen i en ret Vinkel.

Bjærgegaard er vistnok den Gaard med Mølle i Hov, som Peder Brun 1342 skødede til Thord Degn, thi fra 1420 haves et Tingsvidne om, at B. i Hov var dennes rette Sædegaard. 1424 tilhørte B. med Møllested Nørre (Glenstrup) Kloster, men 1442 eller før skødede Peder Hegedal den til Mariager Kl. — I Sognet nævnes 1421 en Gd. »Søndergaardt«.

Sognet bestod tidligere foruden af Mariager Kloster af 3 Kirkesogne, nemlig Hov Sogn (nævnt 1442-91 og endnu 1552), Alstrup Sogn (1465-68 og 1565) og Fjelsted Sogn.

Af den fra romansk Tid hidrørende Hov Kirke, der i sin Tid tilhørte Glenstrup Kloster og senere Maria-ger Kl., ses endnu Ruinen; nogle udhugne Granitsten derfra findes ved Mariager Kirke, deribl. to Døroverliggere, den ene med tronende Christus, den anden med Dyrefigurer, endvidere en Sten med Helgenfigur, Dele af Portalsøjler m. m.; Granitdybefonten med romanske Dyrefigurer er i Nationalmuseet.

I Sognet har der været en meget søgt hellig Kilde, Skt. Helenes Kilde; man mener at den er identisk med en Kilde i Lyngbakkerne S. for Skoven Himmelkoel. En anden, Marie Kilde, nævnes ogsaa.

I Nonneholt Plantage er 1925 rejst et Mindesmærke (3 m høj Granitsten med Portrætelief af Billedhugger Bundgaard) over Skolemanden Prof. Kr. Roving (1812-89). Stenen er rejst til Minde om hans Arbejde for Hedesagen for Midler, der er testamenterede Hedeselskabet af hans Svigersøn Fabrikant V. Brandt.

Sognet er ganske rigt paa jordfaste Oldtidsmindesmærker, og nogle af disse frembyder særlig Interesse. Langs Fjorden er enkelte Steder, saaledes ved Marenmølle og Silleborg, truffet Køkkenmøddinger fra den ældre Stenalder. Størstensmindesmærker fra den yngre Stenalder optræder hist og her især i Sognets vestl. Del, ud mod Fjorden. Ved Katbjærg ligger saaledes nær hinanden 2 Høje med Jættestuer (udgravede af Nationalmuseet), nemlig Ornehøj, til hvis Jætte-

stues Kammer er føjet et lille Sidekammer (Dækstene mangler overalt undtagen over Sidekamret) og Jordhøj, til hvis godt mandshøje, men ikke store Kammer der fører en 6,5 m lang Ganng. Ikke langt derfra ses under Voldstedlund en Høj (Dronningehøjen) omsluttende en udgravet, mindre Jættestue, nu uden Dæksten over Kamret, og straks Ø. for den en etkamret Langdysse (Voldsted Høj eller Kongehøj), c. 50 m lang om omsat nu med 36 Randsten. Disse 4 Stengrave er fredl. Andre Høje med mere eller mindre forstyrrede Stengrave kendes noget østligere i Sognet. De Oldtidsmindesmærker, der mest præger Sognet, er dog Gravhøje, af hvilke der er talt over 150; men mange af dem er nu forstyrrede eller sløjfede. Anseeligst blandt de bevarede er den højtliggende, over 9 m

høje Hohøj, en af Landets mægtigste Høje; i 1864 forsøgte Preusserne at udgrave den; nu er den fredl., og til Højen er knyttet et Anlæg. Ikke langt derfra ses fredl. Lushøj og andetsteds under Alstrup 3 fredl. Høje. nder Hov er fredl. 4 Høje, nemlig Laaenhøj, den sydligste af Trehøjene, Tvillinghøj og en anselig Langhøj; under Fladbjerg ligeledes 4 Høje; under Mariager Kloster 5 Høje (deribl. Hellighøj og de 2 Klovhøje); under Fjelsted ligeledes 5 Høje; under Katbjerg Møjhøj og endelig under Brødløs 7, af hvilke de 6 danner to tæt hinanden liggende Grupper hver paa 3 Høje (den ene Gruppe kaldet Trehøjene), den syvende kaldes Lunkenhøj. I en høj N. for Brødløs er fremgravet en stor, stensat Gravkiste fra ældre Jernalder.

ANDERSEN, BØRGE, Lmd.,

Klostermarken, Mariager, er født i Rostrup 29. 3. 1930. Forældre: Niels Andersen og Hustru Anna Louise, f. Michelsen. Børge Andersen er gift med Hilda Kirstine, f. Nielsen i Roskilde 26. 12. 1936. I Ægteskabet er 1 Barn: Anna Birgit 20. 2. 1957. Børge Andersen købte i 1955 Ejendommen Matr. Nr. 2b af Knud Pedersen, der havde ejet den 9 Aar og overtaget den efter sin Far, som ejede den i mange Aar. Arealet er ca. 12 Tdr. Ld. og normal Besætning 5 Køer plus Opdræt, 10 Svin og 2 Heste. Bygningerne er opført 1908.

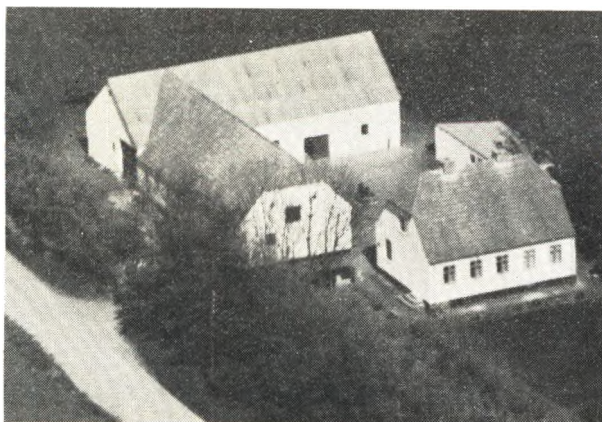

ANDERSEN, CARL, Gdr.,

Broløs, V. Tørslev,

er født i Assentoft 14. 12. 1899. Forældre: Martinus Andersen og Hustru Methea f. Sørensen. Carl Andersen er gift med Marie, f. Sørensen i Ravnkilde 15. 7. 1903. Forældre: Frederik Sørensen og Hustru Johanne, f. Pedersen. Carl Andersen købte i 1927 Jorden Matr. Nr. 1f m. fl., som blev udstykket fra »Højgaard«, og Bygningerne blev opført samme Aar. Arealet er 25 Tdr.

Ld. plus 4 Tdr. Ld. Eng. Normal Besætning er 8 Køer plus Opdræt, ca. 20 Svin, 2 Søer og 2 Heste. Garagen er bygget 1956, Høsehuset 1947, Laden 1939, da den gamle Lade ogsaa blev lagt til Kostalden. Ved Overtagelsen var det meste af Jorden Hede, men det fik Andersen opdyrket i Løbet af 10 Aar. Engen er tilkøbt ad to Gange, henholdsvis 1928 og 1947. Ejds. 28.000 Kr.



ANDERSEN, HARALD, Gdr., »Rodalsgaard«,

Katbjerg, Mariager,

er født samme Sted 13. 8. 1918. Forældre: Anders Andersen og Hustru Jensine f. Jensen. Harald Andersen er gift med Edith, f. Nielsen i Lihme 30. 3. 1922. Forældre: Niels Nielsen og Hustru Thomine, f. Akselsen. I Ægteskabet er 4 Børn: Lisbeth 8. 2. 1945, Inger Margrethe 30. 11. 1946, Jens Erik 26. 7. 1949 og Knud 15. 11. 1951. Harald Andersen overtog 1. 2. 1948 Gaarden Matr. Nr. 3a efter sin Far, der havde ejet den siden 1. 5. 1915. Arealet er 60 Tdr. Ld. og normal Besætning 16 Køer plus Opdræt, 40 Svin, 6—7 Søer og 4 Heste. Stuehuset og nordre Længe er opført 1914, Stald og Lade 1936. Ejds. 77.000 Kr.

ANDERSEN, NIELS CHR., Gdr.,

»Fredenseje«, True,

er født i Mariager 16. 10. 1895. Forældre: Anthon Andersen og Hustru Martine. Niels Chr. Andersen er gift med Anna, f. Lassen i Oue-Valsgaard 24. 11. 1897. Forældre: Chr. Lassen og Hustru Anna Marie. I Ægteskabet er 2 Børn: Martha Jensine 22. 4. 1927 og Anna Margrethe 2. 11. 1928. Niels Chr. Andersen købte i 1923 Ejendommen af Jens Olsen, der havde ejet den ca. 3 Aar. Arealet er 32 Tdr. Ld., hvoraf Andersen har tilkøbt de 14 Tdr. Ld. som Hede, der nu er opdyrket. Normal Besætning er 22 Kreaturer, ca. 30 Svin og 2 Heste. Stuehuset er opført 1905, men siden moderniseret og paalagt fast Tag, Laden 1930 og Stalden ca. samtidig. Ejds. 35.000 Kr.



BACH, SOFUS, Lmd.,

Broløs Mk., True,

er født i Mariager 30. 7. 1890. Forældre: Anders Bach og Hustru Karen Marie, f. Hansen. Sofus Bach er gift med Kristine, f. Olsen i Hobro 23. 7. 1892. Forældre: Chr. Olsen (Stærk) og Hustru Mette, f. Andersen. I Ægteskabet er 4 Børn: Ebba 21. 7. 1916, Ellen 16. 5. 1918, Inga 29. 3. 1920 og Anders 17. 5. 1924. Sofus Bach købte i 1949 Ejendommen Matr. Nr. 21 af Jens Skjødt, der havde ejet den 17 Aar. Arealet er 8 Tdr. Ld. og normal Besætning 3 Køer plus Opdræt, 10 Svin, 1 Hest og ca. 100 Høns. Bygningerne er opført 1947 efter Brand paa nær Hønehuset, som Bach har bygget. Ejds. 16.000 Kr. Bach har før i 28 Aar ejet den Ejendom, som Ejnar Jørgensen nu ejer, og her begyndte Bach med ca. 10 Tdr. Ld., men tilkøbte siden 7½ Td. Ld. Hede, som han hurtigt fik opdyrket.

BISGAARD, MARIE, Frue, Gaardejerske,

»Ellenshøj«, Fjeldsted Mk. V. Tørslev,

er født i Ulstrup-Valsgaard 24. 4. 1905. Forældre: Jens Jensen og Hustru Mariane f. Andersen. Marie Bisgaard var gift med Jens Chr. Bisgaard, f. i Jetsmark 18. 2. 1899 og død 15. 1. 1946. Forældre: Chr. Bisgaard og Hustru Maren. I Ægteskabet var 4 Børn: Jens 25. 3. 1926, Maren Edith 23. 2. 1930, Verner 23. 3. 1933 og død 1945 og Aase 10. 3. 1935. Fru Bisgaard har drevet Gaarden Matr. Nr. 1k siden sin Mands Død, og han havde da ejet den siden Maj 1925. Sønnen Jens har i ca. 8 Aar bestyret Gaarden for sin Mor. Arealet er 23 Tdr. Ld. og normal Besætning 10 Køer plus Opdræt, 3 Søer, 20

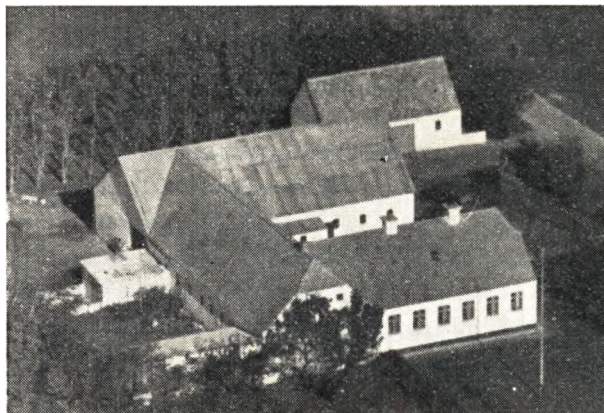

Svin og 2 Heste. Stuehus og Stald er opført 1923, Laden 1930 og Maskinhuset 1942. Ejds. 30.000 Kr. Dengang Bisgaard overtog Gaarden, var Jorden kun delvis opdyrket.

BRUUN, KRESTEN, Gdr.,

Fjeldsted, Mariager,

er født samme Sted 26. 11. 1912. Forældre: Laust Bruun og Hustru Bertine f. Lauersen. Kresten Bruun er gift med Marie, f. Kragh i Sødring 25. 11. 1915. Forældre: Jens Kragh og Hustru Andrea, f. Hansen. I Ægteskabet er 1 Barn: Laust 5. 10. 1950. Kresten Bruun overtog 1. 1. 1947 Gaarden Matr. Nr. 11a m. fl. efter sin Far, der havde ejet den siden ca. 1905 og da overtaget den efter sin Far. Gaarden har siden ca. 1836 været i Slægtes Eje. Arealet er ca. 39 Tdr. Ld. og normal Besætning 14 Køer, ca. 24 Ungkreaturer, 2 Søer, ca. 30 Svin og 3 Heste. Stuehuset er opført 1916, Kostald og Lade 1912 og den søndre Længe 1848. Ejds. 60.000 Kr.

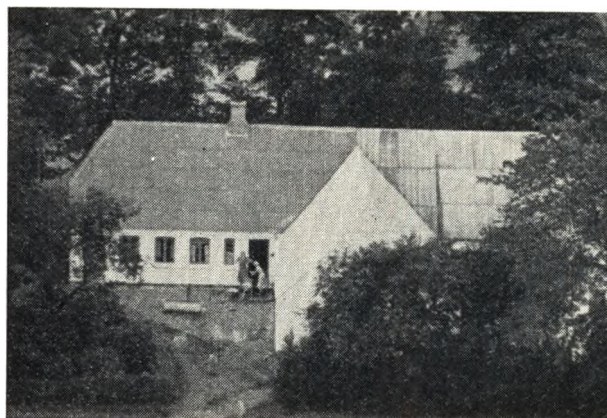

CHRISTENSEN, AAGE, Lmd.,

Randersvej, Mariager,

er født samme Sted 21. 11. 1918. Forældre: Jens Martinus Christensen og Hustru Anine f. Jensen. Aage Christensen er gift med Bodil, f. Nielsen i Viring-Essenbeck 28. 7. 1932. Forældre: Niels Nielsen og Hustru Magda, f. Rasmussen. I Ægteskabet er 2 Børn: Bente Hanne 6. 5. 1951 og Inger Lise 10. 5. 1953. Aage Christensen overtog i 1946 Ejendommen Matr. Nr. 1u efter

sin Far, der oprettede den ca. 1907, men da var Arealet kun 9½ Td. Ld., hvortil der er tilkøbt 3 Tdr. Ld. Normal Besætning er 6 Køer plus Opdræt, 2 Søer, ca. 15 Svin og 2 Heste. Bygningerne er opført paa nær Stalden, som er bygget siden. Ejds. 23.000 Kr. Christensen har paalagt alle Bygninger fast Tag.

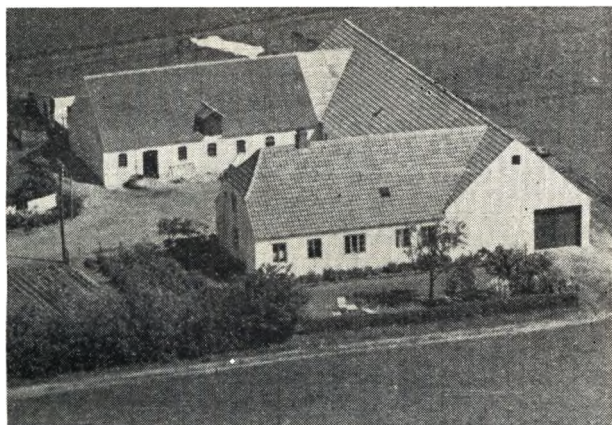

CHRISTENSEN, ANDERS, Gdr.,
Fjelsted gl. Skole, Mariager,

er født i Kovsted 9. 10. 1908. Forældre: Søren Christensen og Hustru Kristiane f. Villadsen. Anders Christensen er gift med Marie, f. Villadsen i Asferg 19. 7. 1907. I Ægteskabet er 3 Børn: Hening 9. 2. 1938, Magnus 6. 9. 1940 og Lissy 6. 1. 1944. Anders Christensen købte 1. 12. 1931 Ejendommen Matr. Nr. 1 Fjelsted af Chr. Pedersen, der havde ejet den ca. 10 Aar. For mange Aar siden har der været Skole her, men den blev nedlagt i 1914, og da var Arealet kun 8½ Td. Ld. Arealet i Dag er 35 Tdr. Ld., hvoraf de 10 Tdr. Ld. er tilkøbt 1946. Normal Besætning er 12 Køer, 17 Ungkreaturer, 4 Søer, 50 Svin og 2 Heste. Stuehuset er over 100 Aar gammelt, men er blevet paalagt fast Tag, Laden opført 1941 og Kostalden 1933. Ejds. 48.000 Kr.

CHRISTENSEN, CARL, Gdr. og Sogneraadsfmd.,
Fjeldsted, V. Tørslev,

er født i Mariager 18. 11. 1905. Forældre: Peder Christensen og Hustru Ane Kristine f. Nielsen. Carl Christensen er gift med Karen, f. From i Malt 14. 10. 1912. Forældre: Peter From og Hustru Marie, f. Jeppesen. I Ægteskabet er 2 Børn: Peter 23. 10. 1942 og Erik 6. 10. 1948. Carl Christensen overtog 1. 8. 1937 Ejendommen Matr. Nr. 1h m. fl. efter Enkefru Camilla Nielsen, der havde ejet den siden Opførelsen 1922. Arealet er 22 Tdr. Ld. og normal Besætning 9 Køer plus Opdræt, 2 Heste og der fedes ca. 35 Svin aarlig. Stuehuset og et mindre Udhus er opført 1922, Laden opført 1941 samt udvidet Kostalden. I 1952 er Kostalden blevet helt ombygget, Garagen 1954 og Maskinhus 1955. Ejds. 20.000 Kr. Siden 1950 har Christensen været Sogneraadsformand samt siden 1957 Sognefoged.

CHRISTENSEN, CHR., Lmd.
Randersvej, Mariager,

er født i Ravnkilde 9. 12. 1929. Forældre: Chr. Christensen og Hustru Oline, f. Jørgensen. Chr. Christen-

sen er gift med Aase, f. Stistrup i Rørbæk 1. 8. 1932. Forældre: Chr. Stistrup og Hustru Marie, f. Nielsen. I Ægteskabet er 1 Barn. Benny 9. 2. 1953. Chr. Christensen købte i November 1954 Ejendommen Matr. Nr. 2a af Rasmus Rasmussen, der havde ejet den 5 Aar. Arealet er 15 Tdr. Ld. og normal Besætning 6 Køer plus Opdræt, 4 Søer samt Smaagrise og Svin og 1 Hest. Bygningerne er opført 1908—09, men siden er Kostalden tilbygget, og Høsehuse og Hestestald er ogsaa opført siden. Ejds. 28.000 Kr.

CHRISTENSEN, FRODE, Gdr.,
Katbjerg, Mariager,

er født i Døstrup 28. 3. 1903. Forældre: Chr. Christensen og Hustru Johanne f. Andersen. Frode Christensen er gift med Magda, f. Tobberup i V. Tørslev 16. 5. 1914. Forældre: Mads Tobberup. I Ægteskabet er 3 Børn: Henning 12. 8. 1942, Knud 12. 12. 1944 og Tove 4. 6. 1949. Frode Christensen købte 25. 11. 1932 Ejendommen Matr. Nr. 7b af Bertel Rasmussen, der havde ejet den ca. 6 Aar. Arealet er ca. 12 Tdr. Ld. og normal Besætning 5 Køer, 7 Ungkreaturer, 1 So, 10 Svin og 2 Heste. Bygningerne er opført for ca. 50 Aar siden, men siden udvidede flere Gange og paalagt fast Tag. Ejds. 16.000 Kr.

CHRISTENSEN, JENS CHR., Lmd.,
Klostermarken, Randersvej, Mariager,

er født i Gassum 22. 9. 1898. Forældre: Thøger Christensen og Hustru Nielsine f. Jensen. Jens Chr. Christensen er gift med Agnes, f. Nielsen i Terndrup 17. 4. 1900. Forældre: Anders Chr. Nielsen og Hustru Marie, f. Jensen. I Ægteskabet er 1 Barn: Thøger 2. 11. 1926. Jens Chr. Christensen købte 27. 10. 1924 Ejendommen Matr. Nr. 1r af Carl Simonsen, der havde ejet den ½ Aar. Arealet er 7ha og normal Besætning 6 Køer plus Opdræt, 2 Søer, 12 Svin og 2 Heste. Stuehuset er opført 1908, Kostalden 1956 og de øvrige Bygninger 1937. Ejds. 35.000 Kr. Christensen har installeret el. Lys og Kraft samt aut. Vandværk. De sidste 31½ Aar har Christensen lavet alle de Smørdritler, som er brugt paa Mariager Mejeri, og det er ca. 3000 Stk. aarlig.



CHRISTENSEN, KNUD BALTSER, Gdr.,
»Winthersbjerg«, Katbjerg, V. Tørslev.
er født i Ølst 21. 5. 1926. Forældre: Martin Baltser Christensen og Hustru Andrea, f. Jensen. Knud B.



Gaarden som den tidligere saa ud.

Christensen er gift med Grethe Marie, f. Nørholm i Mariager 12. 1. 1935. Forældre: Johan Nørholm og Hustru Anna Sørensen. I Ægteskabet er 2 Børn: Gert Nørholm Baltser 6. 2. 1955 og Johan Højmosé Baltser 1. 5. 1956. Knud Christensen købte 1. 1. 1948 Gaarden Matr. Nr. 8d m. fl. af sin Far, der havde ejet den siden 1928. Arealet er 21 Tdr. Ld. og normal Besætning 10 Køer plus Opdræt, 7 Søer samt Svin og 2 Heste. Bygningerne er opført ca. 1930 efter Brand paa nær Garage, Vesterhus og Hestestald, som er bygget ca. 1950. Kostald og Østerhus blev i 1955 sammenbygget, og i 1954 blev der bygget Maskinhus. Ejdsks. 33.000 Kr. Gaardens Navn stammer fra en Høj, som ligger paa Marken.

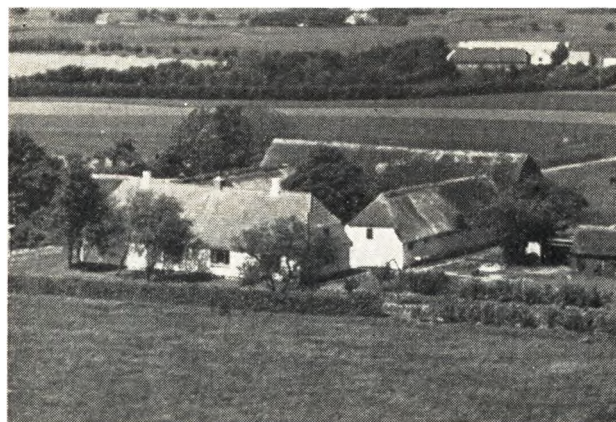

DENGSSØ, HAAKON, Gdr., »Højagergaard«, Fjeldsted, Mariager,

er født i Svenstrup 21. 10. 1921. Forældre: Søren Dengsø og Hustru Marie f. Pedersen. Haakon Dengsø er gift med Ellen, f. Gregersen i Mariager 11. 1. 1926. Forældre: Peter Gregersen og Hustru Anne, f. Nielsen. I Ægteskabet er 4 Børn: Inger Marie 27. 5. 1947, Aase 26. 7. 1949, Emma 7. 11. 1953 og Søren Peter 28. 2. 1956. Haakon Dengsø købte i 1946 Gaarden Matr. Nr. 4a af Dejlbjerg, der havde ejet den 16 Aar. Tidligere Ejer var Anthon Andersen i ca. 30 Aar. Arealet er 46 Tdr. Ld. og normal Besætning 14 Køer plus Opdræt, 10 Søer, 30 Svin og Traktor. Stuehuset er opført 1858 og en Dei af

Udbygningerne samtidig, men siden restaurerede, dog er Kostalden bygget 1955 og Høns- og Maskinhus ca. 1947. Ejdsks. 72.000 Kr.

FLOOR, SVEND AAGE, Gdr., »Bakkegaarden«, Katbjerg, Mariager,

er født i Svenstrup 31. 3. 1916. Forældre: Helmer Floor og Hustru Petrea, f. Bentsen. Sv. Aage Floor er gift med Ellen, f. Harbo Skjødt i Gassum 8. 1. 1916. Forældre: Anton Skjødt og Hustru Ane Elsebeth, f. Harbo. I Ægteskabet er 2 Børn: Anna Grethe Harbo 20. 5. 1949 og Jørgen Harbo 15. 5. 1955. Sv. Aage Floor købte i 1942 Gaarden Matr. Nr. 7e m. fl. af Søren Sørensen, der havde ejet den 7 Aar. Gaarden er opført af Laurits Larsen, som ejede den mange Aar. Arealet er 60 Tdr. Ld. og normal Besætning 16 Køer plus Opdræt, 8 Søer, 30 Svin og Smaagrise, 2 Heste og Traktor. Bygningerne er opført ca. 1930 paa nær Stuehuset, som er bygget 1937. Ejdsks. 75.000 Kr.

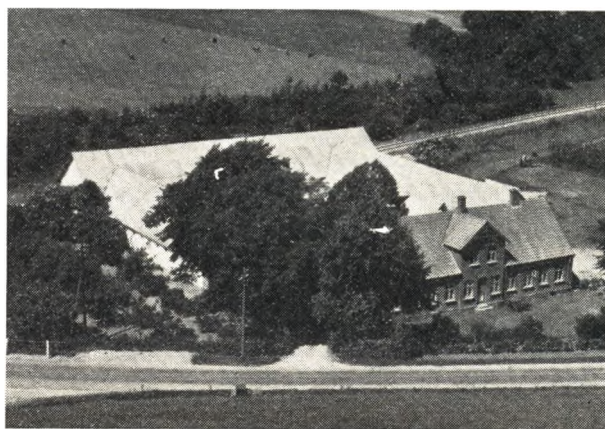

FRIIS, KARL, Gdr., »Lunddalsgaard«, Mariager,

er født i Ginnerup 16. 8. 1913. Forældre: Jens Friis og Hustru Kirstine f. Therkildsen. Karl Friis er gift med Ellen Margrethe, f. Lunøe i Enslev 15. 9. 1913. Forældre: Aksel Lunøe og Hustru Astrid, f. Nielsen. I Ægteskabet er 2 Børn: Ingrid 26. 2. 1939 og Poul Lunøe 20. 6. 1946. Karl Friis købte 1. 4. 1949 Gaarden Matr. Nr. 3a m. fl. af Jens Jakobsen, der havde ejet den 4 Aar og overtaget den efter Tidemann, som ejede den ca. 10 Aar. Gaardens Navn har før været »Braadenhøj«. Arealet er 75 Tdr. Ld., hvoraf 5 Tdr. Ld. er Skov. Normal Besætning er ca. 14 Køer plus Opdræt, 10 Søer, 125 Svin og Traktor. Bygningerne er opført 1911 efter Brand. Ejdsks. 94.000 Kr. Friis har før i 3 Aar haft Gaarden »Østergaard« i Forpagtning og tidligere igen ejet en Gaard i Nørager i 7 Aar.

GREGERSEN, CHR., Lmd., Alstrup Mk., Mariager,

er født samme Sted 4. 6. 1905. Forældre: Søren Chr. Gregersen og Hustru Nielsine f. Pedersen Vase.

GREGERSEN, JENS MØLLER, er født samme Sted 21. 10. 1907.

Chr. Gregersen overtog i 1941 Ejendommen Matr. Nr. 3b efter sin Far, der havde ejet den mange Aar og

overtaget den efter sin Far. Ejendommen drives med Hjælp af Broderen. Arealet er ca. 14 Tdr. Ld. og normal Besætning 4 Køer plus Opdræt, 6 Svin og 2 Heste. Stuehuset er ca. 100 Aar gammelt, Stalden opført 1953 og Laden samtidig.



GREVE, CHR., Gdr.,
»Katbjerggaard«, Mariager,

er født i Dalbyover 11. 6. 1895. Forældre: Kresten Greve og Hustru Kirsten Marie f. Jensen. Chr. Greve er gift med Karen, f. Kjærgaard i Nr. Omme 17. 11. 1896. Forældre: Chr. Kjærgaard og Hustru Nielsine Birgitte, f. Jensen. I Ægteskabet er 4 Børn: Ingrid 26. 12. 1925, Tage 26. 1. 1928, Birgit 24. 7. 1934 og Henry 10. 8. 1936. Chr. Greve købte i 1924 Gaarden Matr. Nr. 7a og 7c af Stoffer Thorsen, der havde ejet den 6 Aar. Arealet er 25 ha Ld. og normal Besætning 15 Køer plus Opdræt, 40 Svin, 4 Søer og 2 Heste. Stuehuset er opført 1912, Kostald og Lade 1930, Hestestalden 1868, Garagen 1954, Høsehuse 1935 og Sostalden 1953. Ejds. 60.000 Kr. I 1934 tilkøbte Greve 8 Tdr. Ld. af Arealet, og han har opdyrket ca. 8 Tdr. Ld. Hede.



GREVE NIELS MADSEN, Gdr.,
»Frydensborg«, Mariager,

er født samme Sted 30. 4. 1918. Forældre: Rasmus Greve, f. 27. 4. 1879, og Hustru Marie, f. Lauersen 9. 2.

1884. Niels M. Greve overtog 1. 1. 1950 Gaarden Matr. Nr. 3c, 3 d og 10 efter sin Far, der havde ejet den siden 1911 og da overtaget den efter sin Far. Gaarden har i 5 Generationer været i Slægtens Eje og blev i 1933 flyttet hertil fra Mariager By, hvor den laa, hvor nu Teknisk Skole er. Arealet er 79 Tdr. Ld., hvoraf 40 Tdr. Ld. er Skov. Normal Besætning er 14 Køer, 15 Ungkreaturer, 1 So, 16 Svin og 4 Heste. Stuehuset er opført 1909, Laden 1922, Kostalden 1955, mens de øvrige er ældre. Ejds. 75.000 Kr.

GRØN, EJNAR, Gdr., »Grønborg«,
Katbjerg, Mariager

er født samme Sted 4. 8. 1916. Forældre: Carl Grøn og Hustru Ane Kirstine f. Levring. Ejner Grøn er gift med Kirsten Marie, f. Mikkelsen i Haurum 27. 7. 1919. Forældre: Anthon Mikkelsen og Hustru Thyra, f. Kjeldsen. I Ægteskabet er 1 Barn: Ole 2. 12. 1948. Ejner Grøn overtog i Februar 1951 Gaarden Matr. Nr. 4 m. fl. efter sin Far, der havde ejet den siden 1910. Arealet er 55 Tdr. Ld. og normal Besætning 16 Køer plus Opdræt, 5 Søer, 40 Svin, 2 Heste og Traktor. Stuehuset er opført 1914, Kostalden 1941, Laden 1910 mens de øvrige Bygninger er ældre. Ejds. 67.000 Kr. Grøn har før i 3 Aar ejet en Ejendom i Norup med ca. 30 Tdr. Ld.

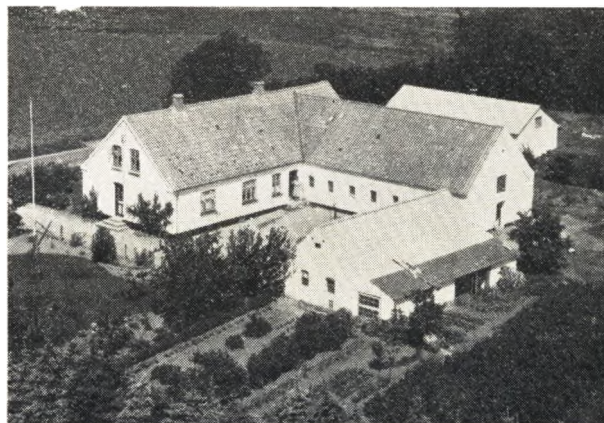

HANSEN SIGURD C., Lmd., »Klostervang«,
Hobrovej, Mariager,

er født i Glenstrup 8. 3. 1907. Forældre: H. P. Hansen og Hustru Margrethe f. Larsen. Sigurd C. Hansen er gift med Mary Astrid, f. Andersen i Mammen 26. 2. 1909. Forældre: Martin Andersen og Hustru Mette Marie, f. Pedersen. I Ægteskabet er 4 Børn: Ruth 15. 10. 1931, Benth 29. 5. 1934, Egon 19. 10. 1939 og Finn 13. 2. 1946, alle med Navnet Chemnitz. Sigurd C. Hansen købte i 1948 Ejendommen Matr. Nr. 1ø m. fl. af Chr. Ditmar, der ejede den ca. 2 Aar og overtog den efter Carl Olsen, som havde den i ca. 18 Aar. Arealet er 12 Tdr. Ld. og normal Besætning 6 Køer plus Opdræt, 3 Søer samt Svin, 2 Heste og ca. 200 Høns. Bygningerne er opført ca. 1922 efter Brand paa nær Høsehuse, som er bygget 1954, og Maskinhuset er omforandret 1955. Ejds. 25.000 Kr. Sigurd Hansen har tidligere i 18 Aar ejet en Gaard i Glenstrup med 40 Tdr. Ld., der nu ejes af Bachmann.

HANSEN, N. P. VOLDSTEDLUND, Lmd.,
»Højvang«, Broløs, V. Tørslev

er født i Mariager Fjeldsted 30. 7. 1900. Forældre: P. C. Hansen og Hustru Ane, f. Volstedlund. N. P. Volstedlund Hansen er gift med Helga, f. Christiansen i Simested 5. 3. 1900. Forældre: Chr. Christiansen og Hustru Kristine, f. Weje. I Ægteskabet er 2 Børn: Ellen 1. 2. 1927 og Knud Weje 11. 9. 1932. N. P. Hansen købte i Foraaret 1944 Ejendommen Matr. Nr. 1 o af Viggo Madsen, der havde ejet den siden 1938 og overtaget den efter Niels Vestergaard, som opførte den i 1923. Arealet er 13½ Td. Ld. og normal Besætning 6 Køer plus Opdræt, 14 Svin og 2 Heste. Bygningerne er opført 1923, dog er Laden siden blevet udvidet. Ejdisk. 26.000 Kr. Hansen har før i 5½ Aar ejet en Ejendom med 41 Tdr. Ld. i Tulstrup ved Hvam og før igen en Gard i Hersom ved Klejtrup med 50 Tdr. Ld.

HYMØLLER, PETER, Gdr.,
Fjelsted, Mariager,

er født i Ullerup 15. 9. 1901. Forældre: Asmus Hymøller og Hustru Marie Cecilie f. Jørgensen. Peter Hymøller er gift med Maren, f. Christensen Bruun i Mariager 11. 6. 1910. Forældre: Laust Bruun og Hustru Bentine, f. Lauersen. I Ægteskabet er 8 Børn: Asmus, Hans, Bente, Laust, Lisbeth Jørgen Ellen og Anna Marie. Peter Hymøller købte i 1931 Jorden Matr. Nr. 11b som blev udstykket fra Hymøllers Fødegård. Arealet er 20 Tdr. Ld. og normal Besætning 9 Køer plus Opdræt 1 So, 15 Svin og 2 Heste. Bygningerne er opført 1931.



IVERSEN, HOLGER, Gdr.,
Broløs, V. Tørslev,

er født i Stenild 22. 5. 1908. Forældre: Anders Iversen og Hustru Karen Marie, f. Larsen. Holger Iversen er gift med Margrethe, f. Kruse i Hvorum 29. 12. 1905. Forældre: Søren Kruse og Hustru Marie Dorthea, f. Jensen. I Ægteskabet er 5 Børn: Thorkild 30. 5. 1938, Inge 6. 4. 1941, Birthe 18. 3. 1943 og Tvillingerne Karsten og Grethe 25. 6. 1945. Holger Iversen købte i 1937 Gaarden Matr. Nr. 2c af Søren Chr. Madsen, der havde ejet den 8 Aar. Arealet er 20 ha og normal Besætning 11 Køer plus Opdræt, 3 Søer, ca. 20 Svin og Traktor. Bygningerne er opført 1934 efter Brand, dog er der siden bygget Maskinhus og i 1954 bygget Kvist paa Stuehuset. Siden Overtagelsen har Iversen tilkøbt 2 ha. Ejdisk. 42.000 Kr.

IVERSEN, OLE, Lmd.,
Fjelsted, Mariager,

er født i Sognet 29. 3. 1891. Forældre: Peter Iversen og Hustru Maren f. Rasmussen. Ole Iversen er gift med Ane Katrine, f. Jensen i Svenstrup, True, 13. 2. 1893. Forældre: Kresten Jensen og Hustru Maren. Ole Iversen købte i 1924 Jorden Matr. Nr. 8h og opførte Bygningerne Aaret efter. Arealet er 12 Tdr. Ld. og normal Besætning 6 Køer plus Opdræt, 10 Svin, 1 So og 2 Heste. Vognporten er opført siden Oprettelsen. Ejdisk. 25.000 Kr.



JAKOBSEN, JOHAN, Gdr.,
Fjelsted Mk., V. Tørslev,

er født i Solbjerg 30. 11. 1899. Forældre: A. P. Jakobsen og Hustru Mariane f. Thomsen. Johan Jakobsen er gift med Hedvig, f. Blichst i Hobro 10. 8. 1905. I Ægteskabet er 5 Børn: Gunnar 21. 11. 1929, Anders 7. 8. 1932, Orla 30. 4. 1935, Hanne Elisabeth 19. 3. 1942 og Else 26. 11. 1944. Johan Jakobsen købte i April 1928 Gaarden Matr. Nr. 1m af sin Bror Anthon, der havde opført den og ejet den i 1½ Aar. Arealet er 18 Tdr. Ld. og normal Besætning 8 Køer plus Opdræt, 3 Søer, 2 Heste og der fedes ca. 30 Svin aarlig. Bygningerne er opført 1926 paa nær Laden, som blev bygget 1955. Ejdisk. 28.000 Kr. Jorden, der oprindeligt er udstykket fra Jakobsens Fødehjem »Fjelstedhedegaard«, var ved Overtagelsen uopdyrket.

JAKOBSEN, LARS VERNER, Gaardejer,
»Tvillinggaard«, Katbjerg, Mariager,

er født i Skørping 12. 6. 1921. Forældre: Olav Jakobsen og Hustru Elise, f. Andersen. Lars V. Jakobsen er gift med Inger, f. Nyegaard i Hobro 10. 11. 1922. Forældre: Thomas Valdemar Hyldegaard Nyegaard og Hustru Kristiane, f. Lauersen Andersen. I Ægteskabet er 1 Barn: Lisbeth 14. 8. 1957. Lars V. Jakobsen købte 1. 11. 1956 Gaarden Matr. Nr. 5a m. fl. af Chr. Bruun Madsen, der havde ejet den ca. 30 Aar og overtaget den efter sin Svigerfar. Arealet er 33 ha og normal Besætning 45 Kreaturer, 6 Søer, 80 Svin og 3 Heste. Bygningerne er opført ca. 1926. Ejdisk. 76.000 Kr.

JENSEN, ELMER, Gaardejer,
Fjelsted, Mariager,

er født i Fjelsted 30. 10. 1917. Forældre: Martin Jensen og Hustru Maren, f. Madsen. Elmer Jensen er gift med

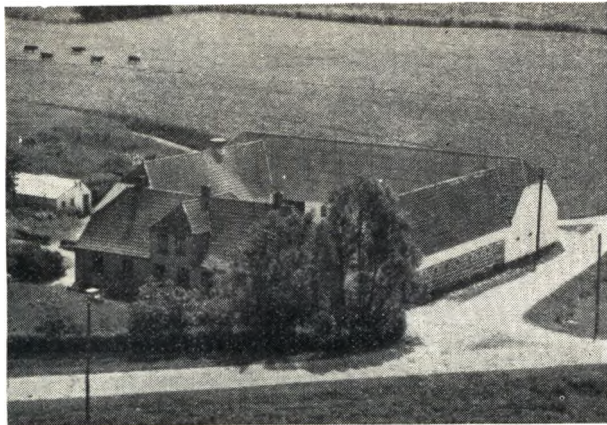

Gerda Margrethe, f. Madsen i Ranum 16. 7. 1923. Forældre: Søren P. Madsen og Hustru Bertine, f. Mandrup. I Ægteskabet er 2 Børn: Inger Marie 5. 4. 1949 og Birgit 8. 6. 1950. Elmer Jensen købte i 1952 Gaarden Matr. Nr. 3a m. fl. af Sigfred Madsen, der havde ejet den 12—15 Aar og overtaget den efter sin Svigerfar. Arealet er 30 Tdr. Land og normal Besætning 13 Køer plus Opdræt, 4 Søer, ca. 30 Svin og Traktor. Stuehuset er ca. 100 Aar gammelt, Udbygningerne opført 1923 efter Brand. Ejdsdk. 62.000 Kr. Tidligere har Jensen i 5 Aar drevet Vognmandsforretning i Fjelsted sammen med sin Bror.

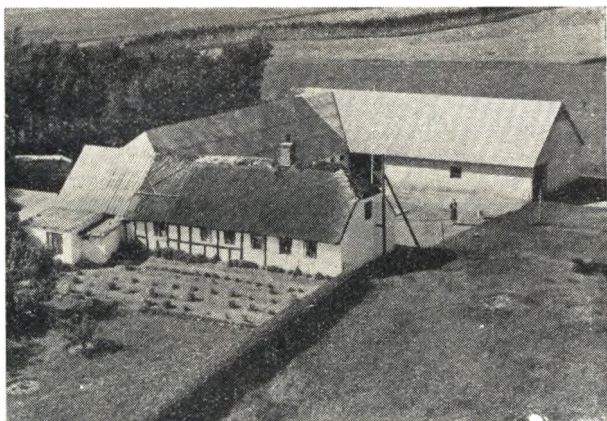

JENSEN, INGVAR, Gaardejer,
Fjelsted, True,

er født i Kvong 12. 6. 1904. Forældre: Peder Jensen og Hustru Ida. Ingvard Jensen er gift med Marie, f. Nielsen i Mariager 30. 11. 1902. Forældre: Anders P. Nielsen f. 23. 12. 1873 og Hustru Anna, f. Johansen. I Ægteskabet er 3 Børn: Peter 10. 4. 1927, Ingrid 14. 7. 1940 og Ida 14. 1. 1948. Ingvard Jensen overtog i 1939 Ejendommen Matr. Nr. 9b og 8c efter sin Svigerfar, der havde ejet den mange Aar og overtaget den efter sin Far. Ejendommen har gennem 4 Generationer været i Slægtens Eje. Arealet er 20 Tdr. Land og normal Besætning 7 Køer plus Opdræt, 12 Svin, 2 Søer og 2 Heste. Stuehuset er over 150 Aar gammelt, Kostalden opført 1935 og Laden 1955. Ejdsdk. 22.000 Kr.

JENSEN, GEORG, Gaardejer, »Mosegaard«,
Katbjerg, Mariager,
er født i Skellerup 10. 3. 1912. Forældre: Jens Chr. Jen-

sen og Hustru Marie, f. Dahl. Georg Jensen er gift med Anna, f. Nielsen i Hald 14. 2. 1922. Forældre: N. C. Nielsen og Hustru Marie, f. Bøgeskov. I Ægteskabet er 6 Børn: Aase, Elin, Birgit, Lene, Helga og Kirsten. Georg Jensen overtog i 1945 Gaarden Matr. Nr. 8a efter sin Far, der havde ejet den siden 1936. Arealet er 18 Tdr. Land, men har før været paa 34 Tdr. Land, da der er udstykket en Ejendom til Broderen i 1945. Normal Besætning er 8 Køer plus Opdræt, 2 Søer, 35 Svin og 2 Heste. Bygningerne er opført 1886, dog er Udbygningerne siden restaurerede og paalagt nyt Tag. Ejdsdk. 30.000 Kr.

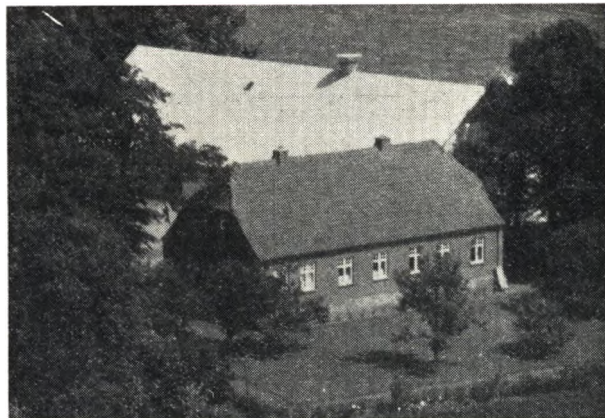

JENSEN, J. M., Gaardejer,
Fjelsted, Mariager,

er født i Valsgaard 29. 9. 1893. Forældre: Jens Jensen og Hustru Caroline Marie, f. Andersen. J. M. Jensen er gift med Margrethe, f. Madsen i Bælum 22. 5. 1895. Forældre: Peder Madsen og Hustru Marie, f. Andersen. I Ægteskabet er 5 Børn: Kaja, Egon, Aksel, Aage og Inga. J. M. Jensen købte i 1918 Gaarden Matr. Nr. 3d. Gaarden er oprettet af Jens Chr. Christensen som ejede den nogle Aar. Arealet er 20 ha og normal Besætning er 14 Køer plus Opdræt, 40 Svin, 4 Søer og Traktor. Stuehuset er opført 1930, Udbygningerne 1951 efter Brand, Maskin- og Hønseshus 1952. Ejdsdk. 65.000 Kr.



JENSEN, MADS OHR., Gaardejer, »Hedebo«.
Fjelsted, V. Tørslev,
er født i Svenstrup 28. 4. 1896. Forældre: Kresten Lykkegaard Jensen og Hustru Maren, f. Andersen.

Mads Chr. Jensen er gift med Marie, f. Jensen i Aasted 12. 12. 1901. Forældre: Peder Jensen og Hustru Ida Kirstine, f. Thomsen. I Ægteskabet er 5 Børn: Martha 4. 2. 1925, Ingrid 20. 11. 1931, Ella 14. 12. 1932, Tove 30. 8. 1937 og Svend 29. 10. 1938. Mads Chr. Jensen købte i 1941 Ejendommen Matr. Nr. 1e m. fl. af Chr. Tværsted, der havde ejet den i 18 Aar. Arealet er 23 Tdr. Land og normal Besætning 6 Køer plus Opdræt, 12 Svin og 2 Heste. Bygningerne er opført 1923. Ejds. 24.000 Kr. Jensen har før i 15 Aar ejet en Ejendom i Fjelsted med 4 Tdr. Land, men solgte den til P. Kjeldsen.

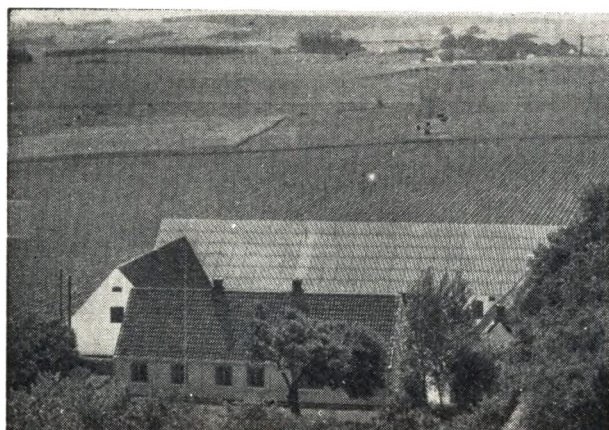

JENSEN, MARINUS, Gaardejer., »Poulsminde«, Fjelsted, True,

er født i Valsgaard 24. 1. 1903. Forældre: Jens Jensen og Hustru Mariane, f. Andersen. Marinus Jensen er gift med Mariane, f. Jensen i Assens 15. 11. 1900. Forældre: Ole Mørch Jensen og Hustru Else, f. Bugge. I Ægteskabet er 4 Børn: Else Mariane 14. 2. 1927, Alfred 28. 4. 1928, Erna 16. 5. 1931 og Grethe 2. 3. 1933. Marinus Jensen købte i 1926 Gaarden Matr. Nr. 10a af Niels Jensen, der havde ejet den 1 Aar. Arealet er 38 Tdr. Land og normal Besætning 14 Køer plus Opdræt, ca. 40 Svin og 2 Heste. Stuehuset er ca. 100 Aar gammelt, Laden ca. 40 Aar, Stalden opført 1939, Kostalden 1924, men ombygget 1956. Der er i 1956 lagt fast Tag paa alle Bygningerne samt opført Svinehus. Ejds. 55.000 Kr.

JENSEN, NIELS, Gaardejer, »Højslet«, Fjelsted, Mariager,

er født samme Sted 2. 10. 1929. Forældre: Martin Jensen og Hustru Maren, f. Nielsen Madsen. Niels Jensen er gift med Ellen Kirstine, f. Andersen i Hem 3. 9. 1934. Forældre: Chr. Andersen og Hustru Inger, f. Rousing. I Ægteskabet er 1 Barn: Inger 18. 2. 1957. Niels Jensen overtog 1. 12. 1956 Gaarden Matr. Nr. 14a og 9f efter sin Far, der havde ejet den siden 1923. Arealet er 11 ha og normal Besætning 10 Køer plus Opdræt, 10 Svin, 2 Søer og 2 Heste. Stuehuset er ca. 100 Aar gammelt, men blevet moderniseret og Udbygningerne er efterhaanden blevet udvidede, da der kun var Plads til 3 Køer, da Jensens Far overtog den. Ca. Halvdelen af Jorden var ogsaa uopdyrket. Ejds. 30.000 Kr.

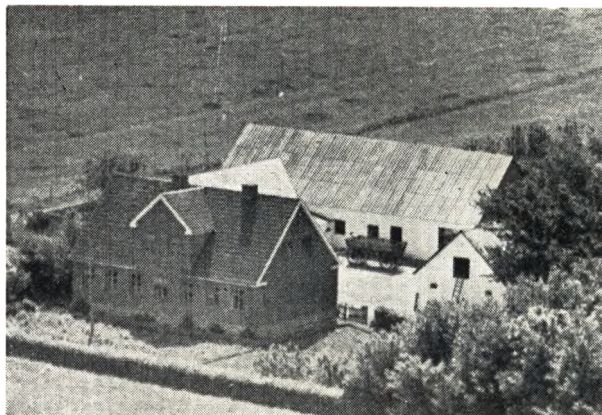

JENSEN, SØREN, Gaardejer, Katbjerg, Mariager,

er født i Valsgaard 21. 2. 1898. Forældre: Jens Jensen og Hustru Mariane, f. Andersen. Søren Jensen er gift med Else, f. Johansen i Mariager 25. 11. 1894. Forældre: Søren Johansen (Sommer) og Hustru Karen, f. Bach. I Ægteskabet er 1 Barn: Carl Sommer 24. 9. 1921. Søren Jensen købte i Juli 1923 Gaarden Matr. Nr. 2b m. fl. af Søren Nielsen, der havde ejet den 13 Aar. Bygningerne nedbrændte i 1913 og blev derefter opført paa sin nuværende Plads. Arealet er 30 Tdr. Land, hvoraf Jensen har opdyrket det meste. Ved Overtagelsen var der kun 5 Køer og 2 Kvier samt 1 Hest og næsten ingen Maskiner, mens der i Dag er 11 Køer, 14 Ungkreaturer, 2 Søer, 30 Svin og 2 Heste. Stuehuset er opført 1935, vestre Længe 1930, mens de øvrige Bygninger er omforandrede og paalagt fast Tag. Ejds. 36.000 Kr.

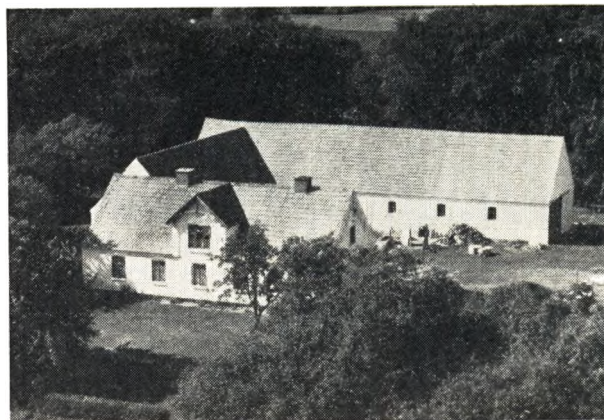

JENSEN, SØREN BUUS, Gaardejer, »Bøgelund«, Katbjerg, Mariager,

er født i Gravlev 21. 9. 1889. Forældre: Jens P. Jensen og Hustru Ane, f. Buus. Søren B. Jensen har som Husbestyrerinde sin Søster Johanne Buus Jensen, f. i Gravlev 23. 6. 1894. Søren Buus Jensen købte i 1951 Gaarden Matr. Nr. 2a af Viggo Floor, der havde ejet den 6 Aar. Arealet er 22½ Td. Land og normal Besætning 8 Køer plus Opdræt, 3 Søer, 16 Svin og 2 Heste. Stuehuset er ca. 75 Aar gammelt, mens de øvrige

Bygninger er yngre. Ejds. 33.000 Kr. Buus havde før Overtagelsen her en Ejendom i Norup med 19 Tdr. Ld. i ca. 6 Aar, og har iøvrigt ejet andre Ejendomme paa Aarhus- og Viborg-Eggen.

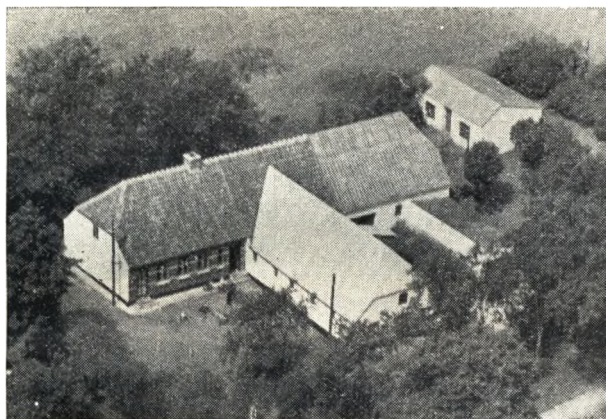

JENSEN, TAGE, Landmand, Klostermarken,
Randersvej, Mariager,

er født samme Sted 9. 5. 1915. Forældre: Jens Michael Jensen og Hustru Karen, f. Tulstrup. Tage Jensen er gift med Ruth, f. Mikkelsen i Mariager 17. 11. 1922. Forældre: Chr. Mikkelsen og Hustru Emma, f. Olsen. I Ægteskabet er 5 Børn: Kjeld 11. 4. 1942, Lis 23. 10. 1943, Ellen 25. 10. 1946, Gert 9. 12. 1953 og Grethe 15. 8. 1955. Tage Jensen overtog i 1947 Ejendommen Matr. Nr. 1ah efter sin Far, der havde ejet den siden 1915 og da købt den af Svend Jensen som begyndte her i 1908. Arealet er 16 Tdr. Land i Dag, men da Jensens Far købte den var der kun 9 Tdr. Land, hvortil der først blev tilkøbt 5 Tdr. Land og senere 2 Tdr. Land Eng, som dog er frasolgt og i Stedet i 1950 tilkøbt 2 Tdr. Land Mark. Normal Besætning er 6 Køer plus Opdræt, 1 So, 8 Svin og 2 Heste. Stuehuset er opført 1908 men i 1956 forlænget med 4½ m. Udbygningerne er blevet omforandrede og tilbyggede. Ejds. 35.000 Kr.

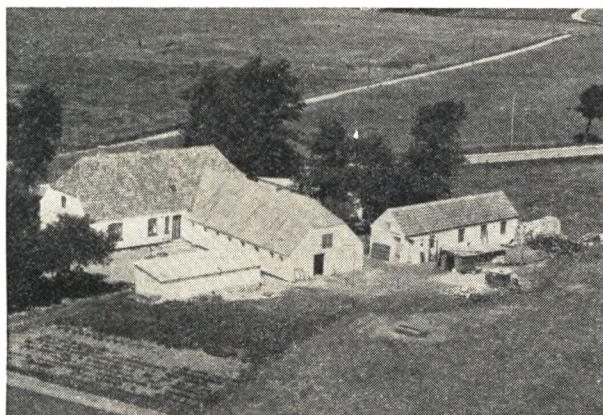

JUSTESEN, JENS, Landmand,
Hobrovej, Mariager,

er født i Nykøbing Falster 29. 8. 1921. Forældre: Chr. Justesen og Hustru Marie, f. Jensen. Jens Justesen er

gift med Margrethe, f. Nielsen i Tylstrup 13. 6. 1925. Forældre: Søren Chr. Nielsen og Hustru Nanna, f. Dalgaard. I Ægteskabet er 2 Børn: Aage 14. 12. 1945 og Søren 27. 11. 1951. Jens Justesen købte 1. 5. 1948 Ejend. Matr. Nr. 1aa m. fl. af Ove Ditmar, der havde den i ½ Aar og overtog den efter Chr. P. Thorsen, som boede her i 3 Aar. Arealet er 15 Tdr. Land og normal Besætning 7 Køer plus Opdræt, 3 Søer, 4 Svin og 2 Heste. Bygningerne er opført 1908—09, Kostalden dog 1956, Høsehuse 1952 og Maskinhuset 1953. Af Jorden har Justesen tilkøbt 3 Tdr. Land i 1950.

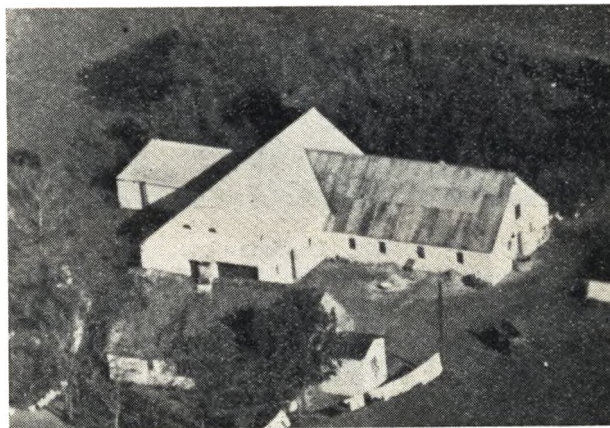

JØRGENSEN, EJNAR, Landmand,
Broløs, True,

er født i St. Arden 3. 9. 1917. Forældre: Niels Jørgensen og Hustru Marie, f. Jensen. Ejnar Jørgensen er gift med Karen, f. Sørensen i Rostrup 25. 8. 1923. Forældre Søren Sørensen og Hustru Marie, f. Sørensen. I Ægteskabet er 5 Børn: Niels Jørgen 12. 2. 1946, Søren Peter 15. 9. 1947, Egon 28. 3. 1949, Kirsten 2. 11. 1950 og Margit 7. 12. 1953. Ejnar Jørgensen købte i 1950 Ejendommen Matr. Nr. 2h og 2x m. fl. af Anders Chr. Sørensen, der ejede den 1½ Aar og overtog den efter Sofus Bach som havde ejet den ca. 28 Aar. Arealet er 18 Tdr. Land og normal Besætning 6 Køer plus Opdræt, 2 Søer, 8 Svin og 2 Heste. Stuehuset er ca. 80 Aar gammelt, men siden moderniseret og paalagt fast Tag i 1955, Kostalden 1926, Laden 1941, Høsehuse 1921 og 1935. Ejds. 20.000 Kr. Tidligere har Jørgensen i 5 Aar ejet sit Fødehjem i Thisted ved Arden, som havde et Areal paa 26 Tdr. Land.

LARSEN, HARTVIG E., Gaardejer, »Cecilieborg«,
Katbjerg, Mariager,

er født samme Sted 23. 6. 1921. Forældre: Lars Marinus Larsen og Hustru Kristine, f. Jeppesen. Hartvig Larsen er gift med Anna Lise, f. Nielsen i Rostrup 12. 11. 1928. Hartvig Larsen overtog 1. 1. 1947 Gaarden Matr. Nr. 7a efter sin Far, der havde ejet den siden 1907 og da overtaget den efter sin Far. Gaarden har gennem 5 Generationer i lige Linie været i Slægtens Eje. Arealet er 73 Tdr. Land, hvoraf 24 Tdr. Land er dels Skov og Beplantning. Arealet var tidligere større, da der i 1946 blev frasolgt 24 Tdr. Land, i 1908 9 Tdr. Land og 13 Tdr. Land tidligere. Normal Besætning er 9 Køer plus Opdræt, 3 Søer, 20 Svin og 3 Heste. Laden er opført 1873, Hestestalden 1874, Kostalden om-

bygget 1943, Stuehuset 1896 men paalagt fast Tag ca. 1915. Larsen har paalagt de fleste af Udbygningerne fast Tag. Ejds. 42.000 Kr.

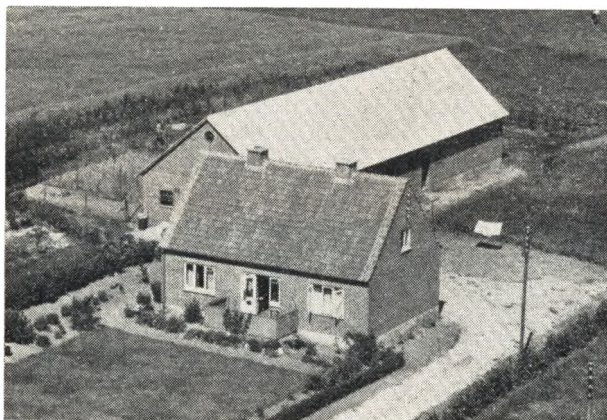

KOBBERØD, HENNING, Landmand,
Hobrovej, Mariager,

er født i Mariager 16. 7. 1921. Forældre: Chr. Kobberød og Hustru Lorenze, f. Nielsen. Henning Kobberød er gift med Grethe, f. Andreasen i København 13. 10. 1919. Forældre: Aksel Andreasen og Hustru Lilly, f. Jørgensen. Henning Kobberød købte i 1950 Jorden Matr. Nr. 13e som blev udstykket fra »Bryggergaarden« og Bygningerne blev opført samme Aar. Arealet er ca. 22 Tdr. Land og normal Besætning 16 Kreaturer, 2 Søer, 12 Svin og 2 Heste samt 2 Føl. Ejds. 45.000 Kr.

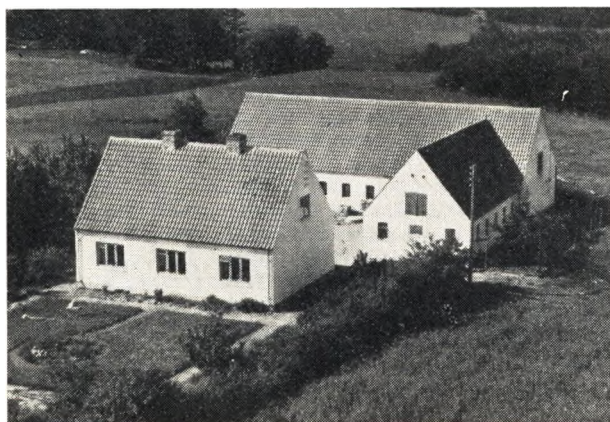

LARSEN, SIGFRED, Gaardejer, »Østervang«,
Katbjerg, Mariager,

er født i Mariager 12. 1. 1920. Forældre: Lars Marinus Larsen og Hustru Kristine, f. Jeppesen. Sigfred Larsen er gift med Karla Marie, f. Isaksen i Faarup 24. 6. 1920. Forældre: Anders Chr. Isaksen og Hustru Karoline, f. Pedersen. I Ægteskabet er 3 Børn: Bent Kudahl 28. 6. 1948, Ejgild Chr. 13. 8. 1952 og Erna Marie 27. 9. 1953. Sigfred Larsen købte i 1946 Jorden Matr. Nr. 7e som blev udstykket fra Fødegaarden »Cecilieborg« med 23 Tdr. Land og opførte Bygningerne samme Aar. Normal Besætning er 6 Køer plus Opdræt, 4 Søer, 12 Svin og 2 Heste. Ejds. 35.000 Kr.

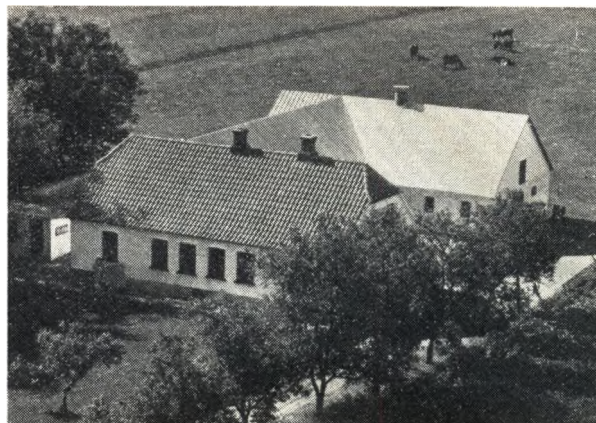

LEVRING, JENS, Gaardejer,
Fjelsted, True,

er født i Aarslev-Hørning 29. 8. 1922. Forældre: Chr. Levring og Hustru Astrid, f. Pedersen. Jens Levring er gift med Marie, f. Vangsø i Paderup 15. 12. 1929. Forældre: Jens P. Jensen og Hustru Bertine, f. Vangsø. Jens Levring købte i Januar 1957 Ejendommen Matr. Nr. 8a af Carl Olsen, der havde ejet den i 12 Aar. Arealet er 16 Tdr. Land og normal Besætning 7 Køer plus Opdræt, 3 Søer, 6 Svin, 20 Smaagrise og 2 Heste. Bygningerne er opført 1924—25, dog er Stalden siden tilbygget. Ejds. 27.000 Kr. og Grundskyld 13.000 Kr. Levring har før bestyret Fødehjemmet »Tjærebyovergaard« i Tjæreby, som nu ejes af hans Moster.

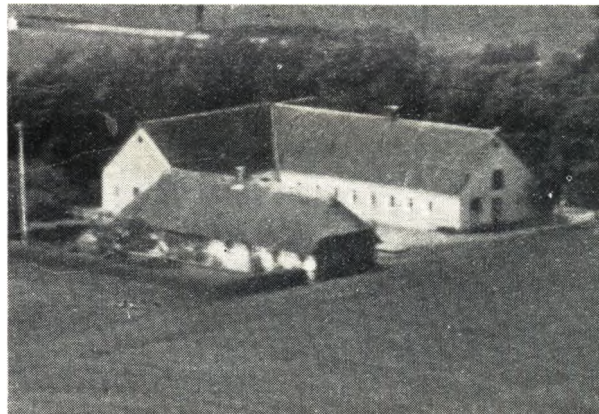

MADSEN, MADS, Gaardejer,
Katbjerg Mk., Mariager,

er født samme Sted 31. 5. 1891. Forældre: Anders Madsen og Hustru Bodil, f. Christensen. Mads Madsen er gift med Marie, f. Rasmussen i Vammen-Lindum 5. 1. 1893. Forældre: Chr. Rasmussen og Hustru Poulina, f. Munch. I Ægteskabet er 2 Børn: Tvillingerne Anders og Bodil 15. 10. 1930. Mads Madsen overtog 1. 10. 1922 Gaarden Matr. Nr. 7b og 6b efter sin Far, der havde ejet den siden 1888. Arealet er 28 Tdr. Land, hvoraf de 5 Tdr. Land blev tilkøbt 1904. Normal Besætning er 12 Køer plus Opdræt, 2 Søer, ca. 30 Svin og 2 Heste. Stuehuset er ca. 100 Aar gammelt, men siden moderniseret og udvidet, Udbygningerne 1929-30, mens Maskinhus og Hønsehus er bygget siden. Ejds. 49.000 Kr.

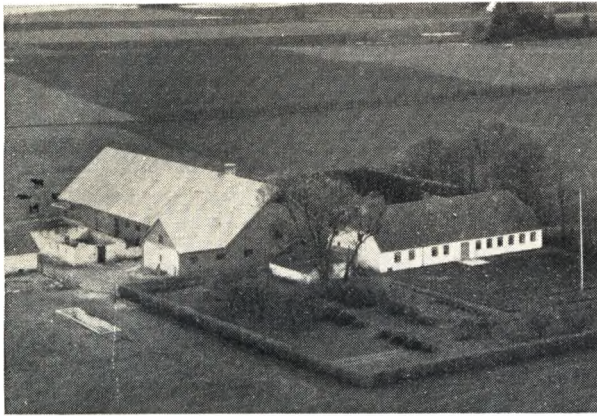

MADSEN, MARIUS, Gaardejer,
»Fjelstedøstergaard«, Mariager,

er født samme Sted 27. 5. 1908. Forældre: Henrik Madsen og Hustru Maren, f. Christensen. Marius Madsen er gift med Martha Marie, f. Frandsen i Faarup 13. 10. 1913. Forældre: Marinus Frandsen og Hustru Anna, f. Pedersen. I Ægteskabet er 2 Børn: Margit 11. 9. 1936 og Svend Aage 20. 9. 1941. Marius Madsen overtog i 1939 Gaarden Matr. Nr. 2a efter sin Far, der havde ejet den siden 1907 og overtaget den efter sin Svigerfar, som har opført den. Arealet er 75 Tdr. Land, men var før større. Normal Besætning er 22 Køer, 30 Ungkreaturer; 9 Søer, 60 Svin, 2 Heste og Traktor. Bygningerne er opført ca. 1882, paa nær Stalden som er opført 1918 og Kostalden 1955. Ejdsks. 102.000 Kr.

MADSEN, NIELS LETH, Gaardejer,
»Fjelstedgaard«, Mariager,

er født i »Fjelstedøstergaard«, Mariager 25. 10. 1910. Forældre: Henrik Madsen og Hustru Maren, f. Christensen. Niels Leth Madsen er gift med Gerda, f. Christensen i Skern-Løvskaal 27. 2. 1916. Forældre: Martin Christensen og Hustru Andrea, f. Jensen. I Ægteskabet er 7 Børn: Anna Lise 12. 7. 1935, Conny 9. 1. 1937, Søren 21. 10. 1939, Hanne 12. 12. 1945, Birthe 28. 8. 1947, Grethe 22. 1. 1949 og Poul 16. 8. 1950. Niels Leth Madsen købte i Marts 1948 Gaarden Matr. Nr. 6a af Chr. Nielsen, der kun ejede den kort Tid. Tidligere har Pabst ejet Gaarden i mange Aar. Arealet er 23 ha og normal Besætning 12 Køer, 18 Ungkreaturer, 2 Søer, 35 Svin, 1 Hest og Traktor. Stuehuset er opført 1904, Udbygningerne for ca. 60 Aar siden efter Brand, men siden paalagt fast Tag. I 1938 blev Laden udvidet. Ejdsks 60.000 Kr. Tidligere har Madsen i 11 Aar drevet Vognmandsforretning i Fjelsted og før igen en Ejendom med 17 Tdr. Land i Hammershøj i 3 Aar.

MADSEN, VERNER, Gdr.,
Fjelsted, True,

er født i Mariager 20. 7. 1925. Forældre: Martin Madsen og Hustru Anna, f. Olsen. Verner Madsen er gift med Grethe, f. Andersen i Mariager 2. 11. 1928. Forældre: Niels Andersen og Hustru Anna, f. Lassen. I Ægteskabet er 2 Børn: Niels 30. 1. 1952 og Jens 11. 6. 1957. Verner Madsen købte i 1952 Ejendommen Matr. Nr. 8 l af Søren Poulsen, der havde ejet den 5 Aar og overtaget den efter Carl Pedersen, som ejede den i

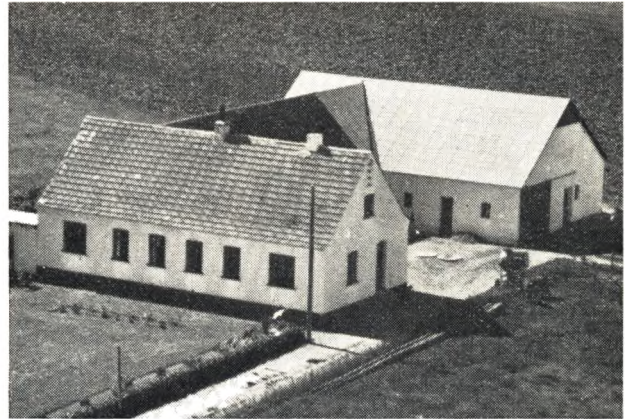

23 Aar. Arealet er 18½ Td. Ld. og normal Besætning 7 Køer plus Opdræt, 1 So, 17 Svin og 2 Heste. Stuehus og Kostald er opført 1924 og Laden 1954. Ejdsks. 26.000 Kroner.

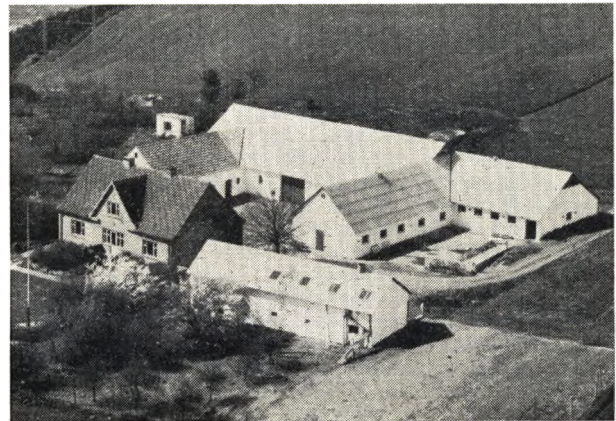

MADSEN, VIGGO, Gdr.,
Broløs, V. Tørslev,

er født i Mariager 13. 4. 1912. Forældre: Henrik Madsen og Hustru Maren f. Christensen. Viggo Madsen er gift med Edith, f. Andersen i Søby-Skade 17. 9. 1918. Forældre: Jens Chr. Andersen og Hustru Justine, f. Christiansen. I Ægteskabet er 2 Børn: Niels Chr. 18. 11. 1939 og Henrik 23. 4. 1943. Viggo Madsen købte i 1944 Gaarden Matr. Nr. 2g af Chr. Christiansen, der havde ejet den siden 1910 og da overtaget den efter sin Far, Skatteraadformand N. Chr. Christiansen. Arealet er 34 ha og normal Besætning 16 Køer plus Opdræt, 5 Søer, 40 Svin, 2 Heste og Traktor. Kostalden er opført 1952, og de øvrige Bygninger blev da omforandrede samtidig, Stuehuset 1935, Maskinhus samt Høsehus paa 1. Sal i 1954. Ejdsks. 70.000 Kr. Tidligere har Madsen i 6 Aar ejet Ejendommen »Højvang« med 13½ Td. Ld., som N. P. V. Hansen nu ejer.

MARKUSSEN, MARIUS, Gdr.,
»Stensgaard«, Mariager,

er født i Alstrup 29. 1. 1893. Forældre: Markus Markussen og Hustru Jensine f. Villadsen. Marius Markussen er gift med Karen, f. Lauersen i Bjerregrav 3. 3. 1895. Forældre: Jens Lauersen og Hustru Marie, f. Jensen.

I Ægteskabet er 2 Børn: Jens 16. 7. 1918 og Ida 6. 1. 1921. Marius Markussen købte i 1917 Ejendommen Matr. Nr. 40p af sin Far, der havde ejet den siden 1898. Arealet er 25 Tdr. Ld., hvoraf Markussen har opdyrket 5 Tdr. Ld. Normal Besætning er 18 Kreaturer, ca. 10 Svin og 2 Heste. Stuehuset er ca. 80 Aar gammelt, Kostalden opført 1943 og Laden 1953. Ejdsksk. 38.000 Kr.



MOSEGAARD, THOMAS, Lmd.,
Broløs, True,

er født i Simested 20. 6. 1887. Forældre: Peder Mosegaard og Hustru Kirsten f. Madsen. Thomas Mosegaard er gift med Jenny, f. Pedersen i Alstrup 5. 6. 1914. Forældre: Jeppe Pedersen og Hustru Emma, f. Toft. I Ægteskabet er 5 Børn: Peder 6. 9. 1935, Evald 2. 4. 1937, Henry 10. 12. 1940, Viggo 8. 4. 1943 og Tage 4. 4. 1951. Thomas Mosegaard købte i 1933 Ejendommen Matr. Nr. 2e af Peder Jensen, der havde ejet den 7 Aar og overtaget den efter sin Svigerfar Niels Gregersen, som ejede den i 27 Aar. Arealet er 16 Tdr. Ld., hvoraf Mosegaard har tilkøbt de 4 Tdr. Ld. i 1949 som Hede, hvoraf en Del nu er opdyrket. Normal Besætning er 4 Køer plus Opdræt, 1 So, ca. 10 Svin og 1 Hest. Stuehuset er ca. 100 Aar gammelt, mens Udbygningerne er ca. 40 Aar gamle. Ejdsksk. 14.000 Kr.

MOSS, CARL JOHS., Gdr.,
Fjelsted, Mariager,

er født i Engum 12. 6. 1913. Forældre: Søren Sørensen Moss og Hustru Kirstine, f. Dupoung. Carl Johs. Moss er gift med Frida Marie, f. Opstrup i Stadil 26. 2. 1916. Forældre: Iver Laurits Opstrup og Hustru Marie, f. Nielsen. I Ægteskabet er 2 Børn: Carl Erik 10. 2. 1949 og Grethe Merethe 8. 3. 1952. Carl Johs. Moss overtog 1. 6. 1954 Ejendommen Matr. Nr. 3c og 7g efter Jens Nielsen Munch, der havde ejet den 6 Aar. Tidligere Ejere har været Ejnar Sørensen i 18 Aar og før igen Solhøj i nogle Aar. Arealet er 25 Tdr. Ld. og normal Besætning 8 Køer plus Opdræt, 4 Søer, 20 Svin og 2 Heste. Bygningerne er opført 1907 paa nær Hønsehus, Hestestald og Vognport som er bygget siden. Tidligere har Moss i 8 Aar ejet en Ejendom i Engum med 14 Tdr. Ld., og fra 1933—46 var Moss Vognmand i Bredal.

MØLLER, CHR., Landmand,
Fjelsted True,

er født i Svenstrup 18. 2. 1897. Forældre: Johan Møller og Hustru Karen Kirstine f. Sørensen. Chr. Møller er

gift med Dagny, f. Sørensen i Laven ved Linaa 21. 8. 1902. Forældre: Johs. Sørensen og Hustru Marie. I Ægteskabet er 1 Barn: Svend Erik 12. 5. 1941. Chr. Møller købte i 1925 Ejendommen Matr. Nr. 8 i med et Areal paa 12½ Td. Ld. Normal Besætning er 6 Køer plus Opdræt, 12 Svin og 2 Heste. Bygningerne er opført 1925 paa nær Vognport og Hønsehus, som er bygget siden. Ejdsksk. 25.000 Kr. I 1929 har Møller installeret el. Lys og Kraft.

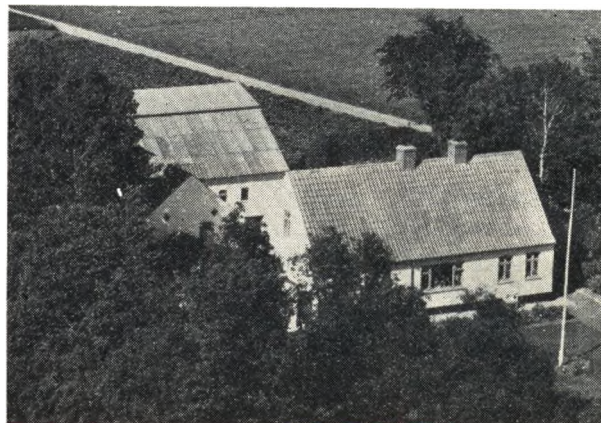

MØLLER, INGVARD, Gdr.,
Katbjerg, Mariager,

er født i Mariager 30. 12. 1897. Forældre: Thorup Møller og Hustru Karen f. Lauersen. Ingvard Møller er gift med Asta, f. Møller i Kousted 21. 4. 1901. Forældre: Anthon Møller og Hustru Ane Katrine, f. Larsen. I Ægteskabet er 3 Børn: Elly 1. 3. 1928, Nany 23. 5. 1934 og Erling 26. 9. 1936. Ingvard Møller overtog 19. 11. 1925 Ejendommen Matr. Nr. 2f. Ejendommen er oprettet 1923 af Marinus Olsen. Arealet er 18 Tdr. Ld. og normal Besætning 8 Køer plus Opdræt, 12 Svin, 3 Søer og 2 Heste. Bygningerne er oprindelig opført 1923, Laden dog 1930, og i 1954 blev Stalden udvidet med Fodergang, og Stuehuset blev udvidet 1946. Ejdsksk. 30.000 Kr. Af Arealet har Møller tilkøbt de 2 Tdr. Ld. ca. 1944—45.

NIELSEN, NANNA, Fru Landmand,
Hobrovej, Mariager,

er født paa Mors 13. 2. 1905. Forældre: Chr. Dalgaard og Hustru Mariane, f. Buchhave. Nanna Nielsen var gift med Søren Nielsen, f. i Mariager 23. 3. 1890 og død 1952. Forældre: Anders Nielsen og Hustru Maren, f. Jensen. I Ægteskabet var 5 Børn: Viggo Dalgaard 1. 4. 1924, Margrethe Dalgaard 13. 6. 1925, Lisbeth Dalgaard 24. 12. 1934 og Tvillingerne Else og Anna Dalgaard 29. 2. 1940. Fru Nielsen har drevet Ejendommen siden sin Mands Død og denne havde ejet den siden 1927, da han købte den af Frederik Silleborg. Arealet er 12 Tdr. Land og normal Besætning 5 Køer plus Opdræt, 12 Svin, 1 So og 1 Hest. Bygningerne er opført 1908, Hønsehuset dog 1955 og Vognporten 1955. I 1942 blev der paalagt alle Bygninger fast Tag. Fru Nielsen har drevet Ejendommen med Børnenes Hjælp, særlig har det været de to yngste som skiftedes til at være hjemme.

NIELSEN, NIELS Chr., Landmand, »Hedehuset«,
Fjelsted, V. Tørslev,

er født i Simested 8. 7. 1883. Forældre: Niels Anders Nielsen og Hustru Ane Kirstine, f. Christensen. Niels Chr. Nielsen er gift med Johanne, f. Christensen i V. Tørslev 6. 11. 1880. Forældre: Hans Michael Christensen og Hustru Maren, f. Christensen. I Ægteskabet er 1 Barn: Gerda 15. 3. 1914. Niels Chr. Nielsen købte i 1909 Ejendommen Matr. Nr. 1p af Niels Thomas Nielsen, der kun ejede den 1½ Aar. Arealet er 13 Tdr. Ld., hvoraf Nielsen har opdyrket en Del. Normal Besætning er 4 Køer plus Opdræt, 4 Svin og 2 Heste. Nielsen har ombygget en Del af Bygningerne samt paalagt fast Tag. Dengang Nielsen begyndte her havde han kun 400 Kr. og der var ingen Besætning og Marken trængte til at blive merglet.

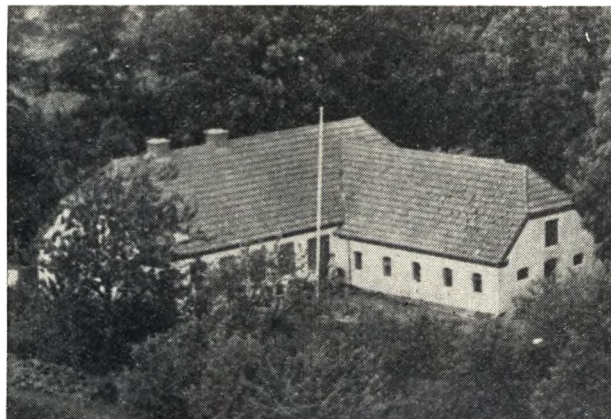

NIELSEN, SIGURD, Landmand,
Klostermarken, Mariager,

er født i Hvornum-Snæbum 15. 5. 1913. Forældre: Anthon Nielsen og Hustru Johanne, f. Stougaard. Sigurd Nielsen er gift med Karen, f. Pedersen i Klostermarken 28. 7. 1916. Forældre: Peder Pedersen og Hustru Ane, f. Hansen. I Ægteskabet er 2 Børn: Svend Aage 4. 4. 1941 og Ingrid 26. 4. 1946. Sigurd Nielsen overtog i 1944 Ejendommen Matr. Nr. 1s efter sin Svigermor, der havde den siden sin Mands Død 1928, og han havde ejet den siden 1910. Arealet er 12 Tdr. Land og normal Besætning 5 Køer plus Opdræt, 3 Søer, 1 Hest og der fedes ca. 12 Svin aarlig. Bygningerne er opført 1921 efter Brand paa nær Laden som blev bygget 1953. Ejds. 25.000 Kr. Nielsen har før i 4½ Aar ejet en Ejendom i Hvilsom med 28 Tdr. Land som han solgte til Viktor Christensen.

NIELSEN, SVEND, Gaardejer,
Fjelsted, True,

er født i Valsgaard 3. 12. 1920. Svend Nielsen er gift med Ragna, f. Christiansen i Oue 7. 9. 1928. I Ægteskabet er 1 Barn: Kurt 9. 6. 1950. Svend Nielsen købte i 1949 Ejendommen af Chr. Pedersen, der ejede den nogle Aar. Arealet er 18 Tdr. Land og normal Besætning 6 Køer plus Opdræt, 15 Svin og 2 Heste. Bygningerne er opført ca. 1905.

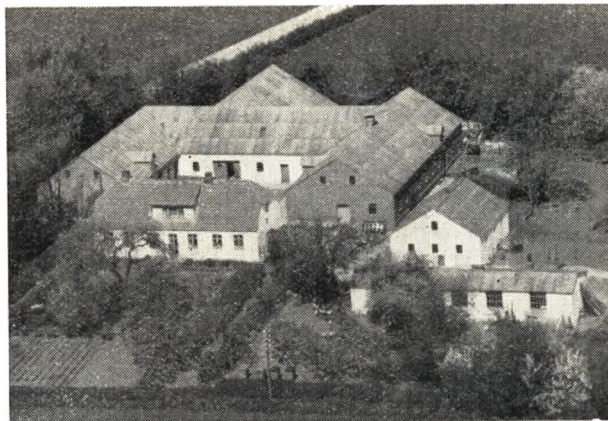

NØRHOLM, JOHAN, Gdr., »Højmosegaard«,
Broløs, V. Tørslev,

er født i Asferg 1. 10. 1898. Forældre: Søren Nørholm og Hustru Ane Margrethe, f. Jensen. Johan Nørholm er gift med Anna Kirstine, f. Sørensen i V. Tørslev 4. 12. 1899. Forældre: Søren P. Sørensen og Hustru Marie Katrine, f. Jensen. I Ægteskabet er 2 Børn: Grethe Marie 12. 1. 1935 og Gerda 22. 7. 1937. Johan Nørholm købte 1. 3. 1925 Gaarden Matr.» Nr. 1d m. fl. af P. Jensen, der havde ejet den ca. 10 Aar og overtaget den efter sin Svigerfar Marius Lauersen. Denne ejede den i ca. 25 Aar og overtog den efter en Slægting som var Smed. Arealet er 42 Tdr. Land, hvoraf Nørholm har tilkøbt ca. 18 Tdr. Land som Hede i 1927, men det fik han opdyrket i Løbet af 10 Aar. En Del af den øvrige Mark var ogsaa i daarlig Kultur, da Nørholm overtog den. Normal Besætning er 14 Køer plus Opdræt, 3 Søer, 20 Svin, Smaagrise, 2 Heste og Traktor. Stuehuset er ca. 175 Aar gammel, men i 1925 omforandret og moderniseret, Stalden 1930, Laden 1929, Kostalden 1937, Hestestald og Vognport 1939. Ejds. 48.000 Kr.

OFFERSEN, JENS CARL, Gaardejer, »Buggeshøj«,
Fjelsted, True,

er født i Ilsø 26. 9. 1907. Forældre: Martin Offeresen og Hustru Katrine, f. Tange. Jens Carl Offeresen er gift med Hilda Grethe, f. Clausen i Spentrup 27. 5. 1914. Forældre: Mads Mortensen og Hustru Stine. I Ægteskabet er 3 Børn: Inger Lise 6. 9. 1938, Kirsten Margrethe 11. 6. 1941, Elsebeth 18. 3. 1946. Jens Carl Offeresen overtog i 1952 Gaarden Matr. Nr. 9a efter sin Svigerforældre, og efter at have bestyret den i ca. 15 Aar. Arealet er 85 Tdr. Land og normal Besætning 20 Køer, ca. 35 Ungkreaturer, 60 Svin, 2 Heste og Traktor. Laden er opført 1916, Kostalden 1914, Stuehuset 1844, men i 1923 omforandret og moderniseret, Udbygningerne blev i 1953 paalagt nyt Tag. Ejds. 106.000 Kr. Paa Marken er fundet en Stenalderbeboelse og i Efteraaret blev der fundet 5 Kar samt et Bronceværld, der nu opbevares i Randers og Mariager. Tidligere er der ogsaa fundet flere Kar.

OLESEN, OLE JENSEN, Landmand,
Klostermarken, Mariager,

er født i Øls-Hørby-Døstrup 12. 2. 1903. Forældre: Niels Olesen og Hustru Kristiane, f. Jensen. Ole J. Olesen er gift med Signe, f. Mortensen i Øls-Hørby-

Døstrup 12. 11. 1903. Forældre: Jens Chr. Mortensen og Hustru Mette Kirstine, f. Andersen. I Ægteskabet er 3 Børn: Dagny 24. 1. 1930, Edith 19. 6. 1935 og Frede 28. 4. 1940. Ole J. Olesen købte i 1927 Ejendommen Matr. Nr. 10 af Niels Jensen, der kun ejede den i ca. 2 Aar. Jørgen Poulsen har før ejet den i 7 Aar. Arealet er 16 Tdr. Land, hvoraf de 3 Tdr. Land er tilkøbt ca. 1951. Normal Besætning er 6 Køer plus Opdræt, 25 Svin og 2 Heste. Stuehuset er opført 1908, mens Olesen har ombygget Udlængerne samt paalagt alle Bygninger fast Tag og inst. El Lys og Kraft. I 1939 blev Stuehuset forlænget og 1931 byggedes Hønseshus og Maskinhus. Ejds. 30.000 Kr.



PEDERSEN, NIELS, Landmand.

Broløs, V. Tørslev,

er født i Ølst 7. 6. 1922. Forældre: Peder Pedersen og Hustru Severine, f. Byrresen. Niels Pedersen er gift med Martha, f. Andersen i Mariager 24. 4. 1926. Forældre: Niels Andersen og Hustru Anna Marie, f. Lassen. I Ægteskabet er 1 Barn: Anna Margrethe 6. 9. 1957. Niels Pedersen købte i November 1957 Ejendommen af Albert Bruun, der havde ejet den ca. 33 Aar. Arealet er 12 Tdr. Land og normal Besætning 5 Køer plus Opdræt, 8 Svin, 1 So og 2 Heste. Bygningerne er opført ca. 1924. Ejds. 24.000 Kr.

PEDERSEN, SØREN BYRRESEN, Gaardejer,

»Katbjergodde«, Mariager,

er født i Haslund-Ølst 1. 4. 1926. Forældre: Peder Pedersen og Hustru Severine, f. Byrresen. Søren B. Pedersen er gift med Hircha, f. Andersen i »Katbjergodde« 15. 5. 1931. Forældre: Johs. Andersen og Hustru Marie, f. Jensen. I Ægteskabet er 2 Børn: Arvid 9. 5. 1949 og Hanne Marie 18. 5. 1956. Søren B. Pedersen overtog i April 1955 Gaarden Matr. Nr. 6a efter sin Svigerfar, der havde ejet den mange Aar og overtaget den efter sin Svigerfar. Arealet er 72 Tdr. Land, hvoraf ca. Halvdelen er Skov og Strand. Gaarden drives delvis kvægløs, dog holdes der 8 Kreaturer, 40 Svin og 3 Heste. Stuehuset er opført 1913-14, Stalden 1927, og Kostalden i 1956 paalagt fast Tag. Ejds. 52.000 Kr. Tidligere har Pedersen i 5 Aar haft en Gaard paa 65 Tdr. Land i Forpagtning.

POULSEN, AKSEL, Bestyrer,
Broløs, True,

er født samme Sted 16. 4. 1928. Forældre: Jakob Poulsen og Hustru Ida Margrethe, f. Andersen. Aksel Poulsen er gift med Kamma, f. Jensen i Svenstrup 20. 3. 1935. Forældre: Rasmus Jensen og Hustru Karen, f. Olsen. I Ægteskabet er 3 Børn: Niels Rasmus 6. 4. 1952, Karen Susanne 10. 9. 1955 og udøbt Dreng 8. 11. 1957. Aksel Poulsen har siden 1952 bestyret Ejendommen Matr. Nr. 1g m. fl. der ejes af hans Far, som har haft den siden 1912 og da overtaget den efter sin Far. Gaarden har i over 100 Aar været i Slægtens Eje. Arealet er 15 Tdr. Land og normal Besætning 6 Køer plus Opdræt, 12 Svin og 2 Heste. Stuehuset er opført 1892, Stalden 1942, mens Kostald og Lade er ca. 100 Aar gamle. Ejds. 17.000 Kr.

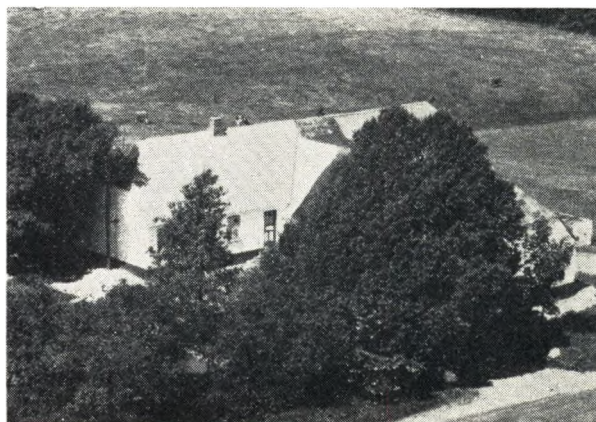

POULSEN, JENS, Landmand,

Randersvej, Mariager,

er født i Hem 4. 1. 1908. Forældre: Chr. Poulsen og Hustru Martine, f. Sørensen. Jens Poulsen er gift med Anna, f. Winther Nielsen i Hem 22. 1. 1916. Forældre: Anders Winther Nielsen og Hustru Poulina, f. Højlund Andersen. I Ægteskabet er 2 Børn: Knud 28. 3. 1951 og Anny 26. 12. 1953. Jens Poulsen købte 12. 9. 1956 Ejendommen af Ejler Christensen, der havde ejet den 2 Aar. Tidligere Ejere har været Peter Rasmussen i 2 Aar, P. Madsen i ca. 5 Aar og han overtog den efter P. Christensen. Arealet er 16½ Td. Land og normal Besætning 5 Køer plus Opdræt, 2 Søer, 15 Svin og 2 Heste. Bygningerne er opført ca. 1908, dog er Kostald og Lade siden udvidede. Tidligere har Poulsen i 9 Aar ejet en Ejendom i Sem med 18 Tdr. Land som Ejler Christensen nu er Ejer af.

POULSEN, MARIUS, Gaardejer,

Hobrovej, Mariager,

er født i Skellerup 27. 3. 1925. Forældre: Chr. Poulsen og Hustru Nielsine Martine, f. Sørensen. Marius Poulsen er gift med Mary Kristine, f. Østergaard i Hobro 10. 9. 1927. Forældre: Martinus Østergaard og Hustru Martine, f. Kristensen. I Ægteskabet er 3 Børn: Margit 5. 6. 1951, Anna Marie 14. 8. 1952 og Svend Sigfred 17. 3. 1955. Marius Poulsen købte 11. 10. 1949 Ejendommen Matr. Nr. 1z og 1am af sin Bror Sigfred Johs. Poulsen, som havde ejet den siden 1. 11. 1945 og overtaget den efter sin Far, som havde den fra 1926. Area-

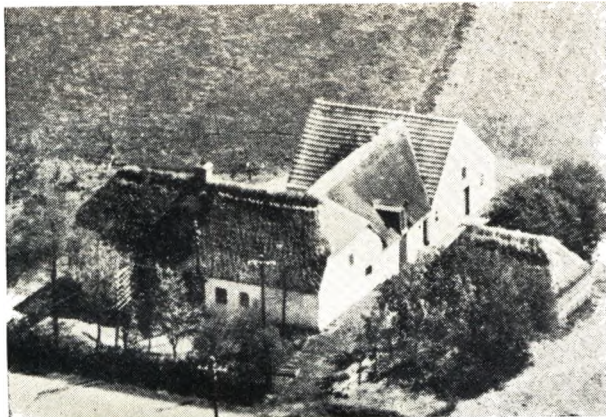

let er 12 Tdr. Land og normal Besætning 6 Køer plus Opdræt, 12 Svin, 1 So og Traktor. Stuehuset er opført 1908, Laden 1908, Kostalden 1912, Hønseshus 1954 og Maskinhus 1954. I 1951 blev Stuehuset omforandret. Ejds. 24.000 Kr.

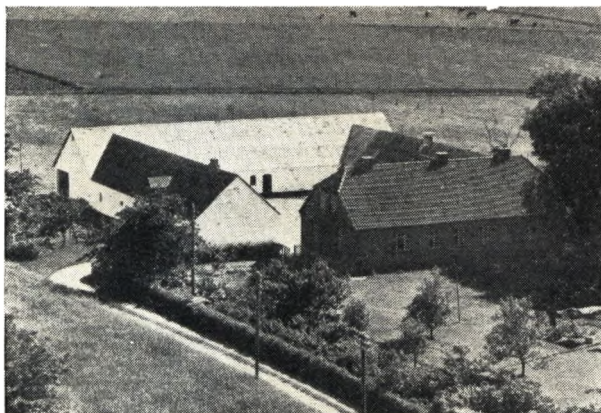

RASMUSSEN, RASMUS, Gaardejer,
»Katbjergøstergaard«, Mariager,

er født samme Sted 5. 3. 1923. Forældre: P. A. Rasmussen og Hustru Kirstine Marie, f. Sørensen. Rasmus Rasmussen er gift med Birgitte, f. Bruun i Mariager 18. 9. 1930. Forældre: Albert Bruun og Hustru Tinne, f. Kalstrup. I Ægteskabet er 1 Barn: Kirsten 9. 4. 1956. Rasmus Rasmussen overtog 1. 11. 1954 Gaarden Matr. Nr. 6a efter sin Far, der havde ejet den siden 1917. Arealet er 38 Tdr. Land og normal Besætning 12—14 Køer, ca. 20 Ungkreaturer, 5 Søer, 50 Svin og Traktor. Stuehuset er opført 1932, Laden 1930, østre Længe 1947, mens Kostalden er ældre. Ejds. 60.000 Kr.

SKJØTT, NIELS MADSEN, Gaardejer,
»Elseled«, Hobrovej, Mariager,

er født i Mariager v. Landsogn 26. 12. 1921. Forældre: Kresten Nielsen Christensen Skjøtt og Hustru Thora Frederikke, f. Madsen. Niels M. Skjøtt er gift med Ellen, f. Christensen i Nykøbing Mors 27. 10. 1928. Forældre: Poul Christensen og Hustru Marie, f. Gade. Niels Skjøtt købte i 1950 Jorden Matr. Nr. 13f og 15 og

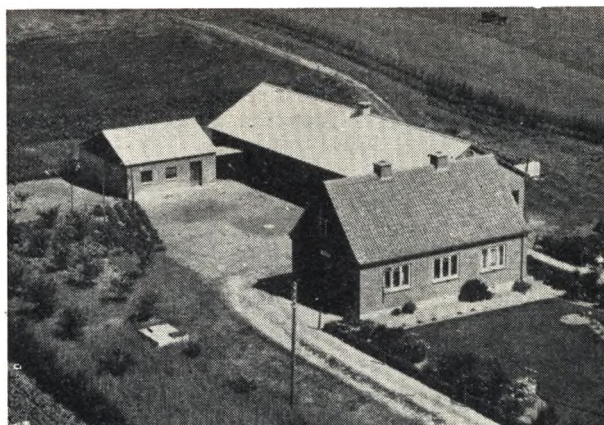

opførte Bygningerne samme Aar. Siden er der i 1956 bygget Hestestald, i 1953 Hønseshus og i 1954 Maskinhus. Arealet er 20 Tdr. Land Mark plus 1½ Td. Land Skov. Normal Besætning er 7 Køer, 12 Ungkreaturer, 2 Søer, 10 Svin og 2 Heste. Ejds. 47.000 Kr. Madsen var Ungkarl de første 5 Aar han ejede Ejendommen, men blev gift i 1956.

SVENDSEN, NIELS, Landmand,
Broløs, V. Tørslev,

er født i Mariager 20. 10. 1890. Niels Svendsen er gift med Regina. Niels Svendsen købte i 1924 Ejendommen Matr. Nr. 2d af sin Far, der havde ejet den siden 1890. Arealet er 8 Tdr. Land og normal Besætning 2 Køer plus Opdræt, 3 Svin og 1 Hest. Bygningerne er opført 1888, dog er Stalden og Laden siden blevet tilbygget. Ejds. 17.000 Kr.

SØRENSEN, CARL AAGE, Bestyrer,
»Marcellieborg«, Mariager,

er født i Dronninglund 14. 12. 1919. Forældre: Chr. Sørensen og Hustru Karen Kristine, f. Knudsen. Carl Aage Sørensen er gift med Gudrun, f. Jensen i Fjelstø 28. 6. 1916. Forældre: Thomas Jensen og Hustru Mathilde, f. Skou. I Ægteskabet er 3 Børn: Poul Erik 14. 9. 1938, Thomas Hans 11. 10. 1945 og Jørgen Chr. 8. 12. 1949. Carl Aage Sørensen har siden 1955 bestyret Gaarden som ejes af Direktør Gunnar Gravholt, »Maritza«, Aarhus, som købte den i 1955 af Dansk-Amerikaneren Simon Christensens Arvinger, der havde ejet den ca. 25 Aar. Arealet er 150 Tdr. Land, hvoraf 95 Tdr. Land er Skov, Hede og Strand. Normal Besætning er 24 Køer, 30 Ungkreaturer, 8 Søer, 70 Svin, 2 Heste, 2 Travhopper og 3 Travplage, der er til Opdræt og Travhestene bliver solgt ved 1½ Aars Alderen. Stuehuset er ca. 75 Aar gammel, Stald og Lade moderniserede 1952—53, Svinestald bygget 1954 og det øvrige 1956. Tidligere har Sørensen været Forvalter og Inspektør paa flere store Gaarde, bl. a. 3 Aar paa Næstvedegnen.

SØRENSEN, H. P., Gaardejer,
Fjelstø, Mariager,

er født i Sneum 28. 2. 1927. Forældre: Laur. Sørensen og Hustru Ane, f. Madsen. Sørensen er gift med Erna, f. Grøn i Enslev-Gerlev 10. 10. 1926. Forældre: Chr. Grønn og Hustru Kirstine, f. Christensen. I Ægteskabet er 4 Børn: Inger Lise 15. 9. 1952, Esben 20. 11. 1953,

Lars 18. 3. 1955 og Anna Marie 30. 11. 1956. H. P. Sørensen købte i 1951 Gaarden Matr. Nr. 3b af Jens Jensen Volstedlund, der havde ejet den mange Aar og overtaget den efter sin Far. Arealet er 16 Tdr. Land og normal Besætning 6 Køer plus Opdræt, 20 Svin og 2 Heste. Stuehus og Hestestald er ca. 100 Aar gamle, mens Kostald og Lade er yngre. Ejds. 24.000 Kr.



THOMSEN, INGVAR, Gaardejer,
»Højgaard«, Brødløs, V. Tørslev,

er født i Boldrup 9. 2. 1899. Forældre: Niels P. Thomsen og Hustru Anna Katrine, f. Jakobsen. Ingvar Thomsen købte i 1948 Gaarden Matr. Nr. 1a af Henrik Jensen, der havde ejet den 20 Aar. Arealet er 30 Tdr. Land og normal Besætning 10 Køer plus Opdræt, 40 Svin og 2 Heste. Bygningerne er opført ca. 1900, Kostalden dog 1915. Ejds. 49.000 Kr. Paa Marken har

ligget 8 Gravhøje og deraf Gaardens Navn. Thomsen har før i 10 Aar bestyret »Marcilleborg«.

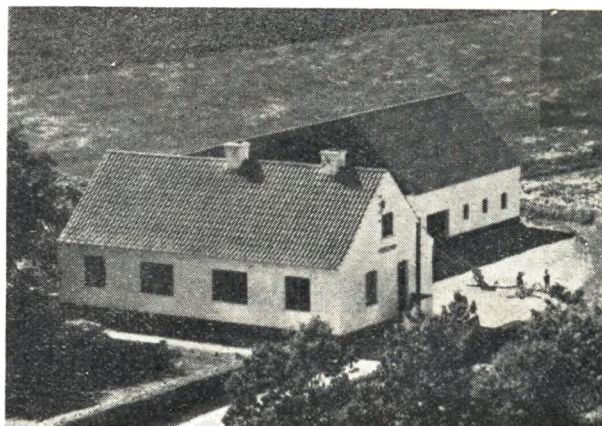

VESTERGAARD, JAKOB, Gaardejer,
»Pedersminde«, Fjelsted, True,

er født i Dallerup 26. 9. 1886. Forældre: Chr. Vestergaard og Hustru Sine, f. Nielsen. Jakob Vestergaard er gift med Kirstine, f. Christensen i Hvornum 27. 6. 1902. Forældre: Chr. Christensen og Hustru Else, f. Christensen. I Ægteskabet er 2 Børn: Esther 31. 12. 1924 og Chr. 2. 3. 1933. Jakob Vestergaard købte i 1924 Jorden Matr. Nr. 8k som blev udstykket fra »Søgaard« og Bygningerne blev opført samme Aar. Arealet er 18 Tdr. Land, hvoraf kun Halvdelen var opdyrket ved Overtagelsen, men efter 4—5 Aars Forløb i fuld Kultur. Normal Besætning er 7 Køer plus Opdræt, 15 Svin og 2 Heste. Laden er opført 1952, og i 1929 blev der inst. El Lys og Kraft. Ejds. 27.000 Kr.

Senere indkomne billeder:

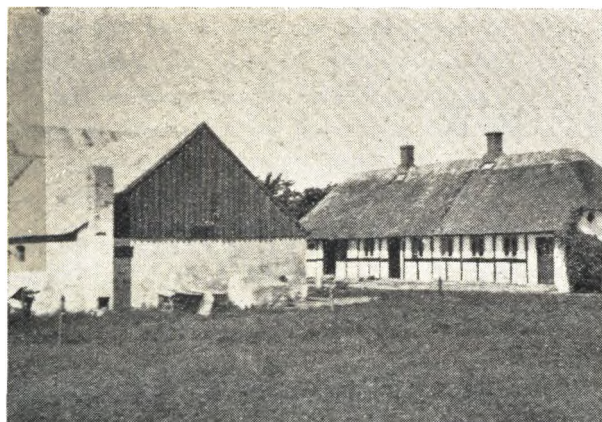

Louis Pedersens Gaard i Hvorum.



Marius Maagaard Nielsens Ejendom i Skrødstrup.

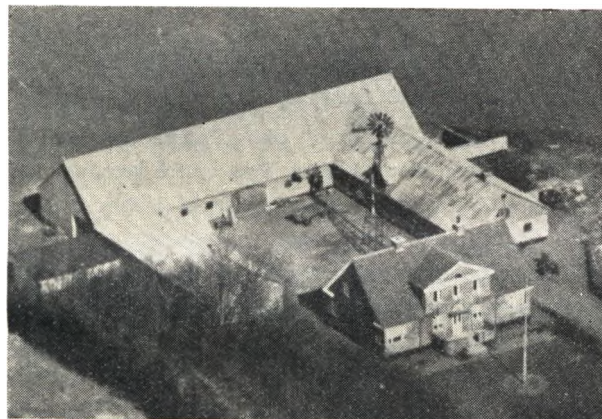

Kr. Krogs Gaard i Tamperhøj, Skellerup.

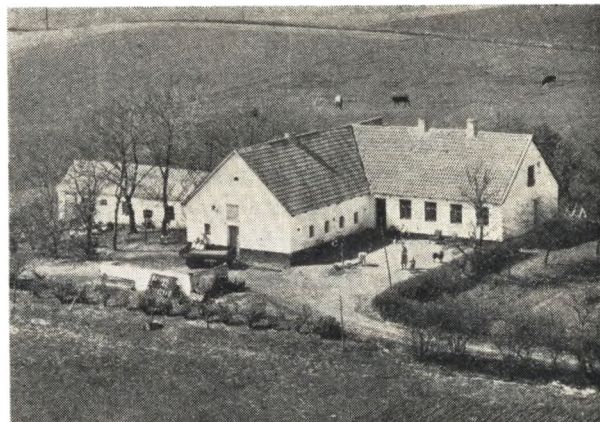

Erik Nielsens Ejendom i Svenstrup, True.

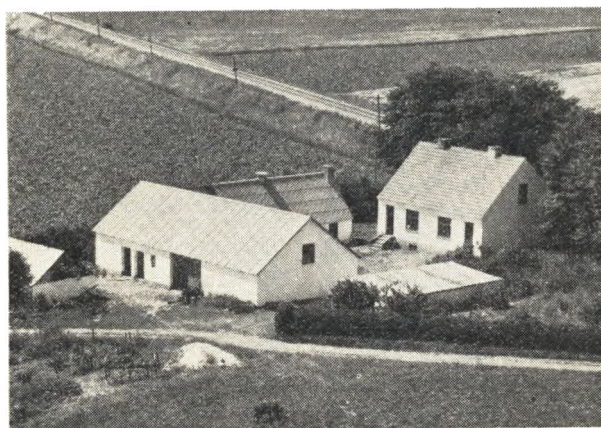

Harry Johnsens Ejendom »Birkedal« i Svenstrup.

FALSLEV SOGN

(F.-Vindblæs Kommune),

omgives af Mariager Landsogn, Seem Sogn, Gerlev Herred (Vindblæs Sogn), hvorfra det delvis skilles ved Kastbjerg Aa, og Mariager Fjord. Kirken ligger ca. 7 km ØNØ for Mariager. I Sognet en lille Enklave af Vindblæs Sogn. De højtliggende, mod S. noget bakkede Jorder (Simonshøj, 65 m; Bagnehøj) er overvejende sandmuldede, for en stor Del beplantede (Ballegaards Skov; Ballegaard Pl., anlagt 1913, 45 ha, deraf tilplantet 32).

Befolkning i 1921: 1640 (1801: 172, 1850: 267, 1901: 1452), boende i 313 Gaarde og Huse. Det samlede Hartkorn (1905): 95 Tdr.; 20 Gaarde med 84 og 88 Huse med 11 Tdr. Hartkorn, samt 12 jordløse Huse. Ejds. (1924): 3410, deraf Jordv.: 591. Areal: 1019 ha, hvoraf (1919) besaaet med Rug 67 ha, Byg 19, Havre 103, Blandsæd til Modenhed 24, Kartofler 36, Foderroer 66; Brak udgjorde 43 ha, Grønfoder og Græsning 223, Haver o. l. 26, Skov 97, Heder og Lyngbakker 259, Vandarealer 6. Kreaturhold (1923): 116 Heste, 365 Stk. Hornkvæg (deraf 222 Køer), 45 Geder, 124 Faar, 441 Svin.

I Sognet Byerne: Falslev (1371 Falckløff, 1440 Falslef) med Kirke, Præstegaard og Falslev Spare- og Laanekasse (opr. 1871; 31. 3. 1923 var Indsk. 355,805, Reserver 31,773 Kr.); Assens (1371 Asensz) — 1/2 1921: 264 Gaarde og Huse og 1402 Indbyggere (1911: 1303 med bl. a. følgende Erhverv: Landbrug 128, Haandværk og Industri 993, Handel o. l. 31, Transport 55) — med Skole (5 Lærere og 3 Lærerinder, ca. 350 Elever), Afholdshotel med Forsamlingsaal, Købmandshandel, 2 Brugsforeninger m. m., Andelsmejeri (opr. 1901) og Vandværk. N. for Assens ligger Cementfabrikkerne Cimbria med Købmandshandel, Dania og Kongsdal med Brugsforening (om Fabrikkerne se nedenfor). Falslev Hede, -Mark, Huse. Gaarde: Ballegaard (1430 Baligh), Blæsborg (1664 Blesberig). Tuse Vandmølle (1482 Thorsz mølle). — I Falslev-Vindblæs Kommune var der 1923 70 Fiskere (deraf 10 Erhvervsf.), der eje-

de 11 Baade til Værdi 3200 Kr. og Redskaber for 3880 Kr.; Værdien af Fangsten (deribl. 4 Tons Aal, 3 Tons Skrubber, 4,5 Tons Torsk og 1,1 Tons Ørred) udgjorde 14,500 Kr.

Falslev Sogn, een Sognekommune med Annekset Vindblæs i Gerlev Herred, har Tingsted i Mariager og hører under Retskreds Mariager Købstad m. m., Politikreds Mariager Købstad m. m. (Hadsund), Randers Amtsstuedistrikt, Mariager Lægekreds, Hobro Skatte-kreds, Gerlev-Rovsø Herreders Vurderingskreds, Amtets 1. Folketingskreds, 2. Forligskreds og 4. Udskrivningskreds' 413 Lægd. Kirken er selvejende.

Kirken bestaar af Kor og Skib, Taarn mod Vest og Vaabenhus mod Nord. Kor og Skib er fra romansk Tid af hugne Granitkvadre paa profileret Dobbeltsoffel. Flere Vinduer og begge Døre er bevarede (Syddøren og Vinduerne tilmurede. Begge de oprindelige Portaloverligger med udhugne Dyrefigurer er ogsaa bevaret ved Kirken. Oprindelig Korbue med profilerede Kragbaand. Koret har en senere indbygget Krydshvælvning. Taarnet, af Kvadre fra Skibets Vestgavl og røde Munkesten, har Undermur med fladt Loft og en nu tilmuret Rundbue ind til Skibet. Oprindelig var Taarnet aabent forneden med en stor Spidsbue i Vestmuren. Vaabenhuset, med fladt Loft, er af samme Materiale som Taarnet. Alterbord af huggen Kamp. Altertavle med et nyere Maleri (Kopi). Prædikestol i sen Renæssancestil, malet 1701. Romansk Granitfont med glat Kumme. Flere Medlemmer af Familien Kruse er begravet i Kirken. I Midtgangen nogle Ligsten.

Ballegaard, før en Hovedgaard, ejedes 1430 af Mikkel Kruse af »Baligh«; derpaa fulgte (Søn efter Fader) Laur. Pedersen (Kruse) 1459—71, Peder Lauridsen K. 1478—84, Enevold K. 1492, Chr. K. 1510—36, Peder K., Landdommer i Nørrejylland, død 1562, Viffert K., død 1565, og dennes Broder Laur. K., død 1597, der opbyggede Gaarden af Bindingsværk 1582, Mogens K., død 1624, Otto K., død 1628, Tyge K., død 1650, hans Enke

Margr. Steensen, død 1678 (1661 var Gaarden 11½ Td. H.), og Søn Otto K., død 1699 (en med Kruserne beslægtet Adelsmand Anders Lo^unkjær skrev sig 1480 til B.). Sistnævnte Otto K. solgte 1684 B. med 1 Bol til Chr. Jensen ved Vivebro, der 1685 solgte dtn til Eva Margr. Pentz, der blev gift med nævnte Otto Kruse, som 1697 skødede den (17, med Gods ialt 93 Td. H.) til Forpagter Hans Axelsen Steenberg, død 1698; hans Enke Mette Graa (død 1717) ægtede 1701 Jak. Bastrup, som 1707 skødede B. til Anders Laursen af Tørrild, død 1717. Efter hans Enke Anne Nielsdatters Død 1748 overtoges den (17, Tiender 37, Gods 88 Td. H.) 1750 ved Skifte for 4500 Rd. af en af hendes Arvinger, Toldkontrollør Niels Jørgensen, død 1770, hvis Døtre Anne og Kirstine Margrethe 1771 skødede den til deres Søster Sybille og hendes Ægtefælle Niels Hvass, død 1799, hvorefter hun (død 1805) 1800 skødede den med Hem og Falslev Kirker m. m. for 27,800 Rd. til Knud Høyer (senere til Fævejle), men faa Aar efter tilhørte den Jørg. Qvistzow, død 1805, hvis Bo straks solgte den med Falslev Kirker m. m. (Skøde 1812) for 13,300 Rd. til Forp. Peder Bonne, som 1813 skødede den til Selvejer Niels Winther (død 1852). Han afhændede 1814 B. med Falslev Kirke (9 Td. H.) for 7200 Rdb. S. V. til Købmand Chrf. Nic. Berg, død 1855, der 1820 fik Tilladelse til at frasælge 8 Parceller. Resten (13 Td. H.) overtoges 1823 (Skøde 1827) ved Tvangsauktion for 1500 Rbd. Sølv af det Huitfeldtske Fideikommis, som 1827 skødede den for 2000 Rbd. Sølv til Kapt. Fr. Neckelmann (død 1853), som ejede den til 1837; derefter har den tilhørt A. J. Glenstrup og fra 1879 hans Søn F. C. Glenstrup.

I Assens laa tidligere en Adelsgaard; 1467 og 1494 nævnes Jep Henriksen (Kirt?) af A., Væbner, 1497 hans Søstersønner Mads Knudsen og Mogens Knudsen (Benderup) af A., sidstnævnte endnu 1509, og 1520 Knud Madsen, Væbner, i A.; 1546 solgte Knud Madsen Gaarden til Peder Kruse, hvis Sønsøns Enke, Fru Dorte Vesteni, 1634 af Fru Sophie Staverskov fik Livsbrev paa en Gaard i A.

Af Falslevgaards Mark blev 1552 Halvdelen skødet af Kronen til Chrf. Munck til Kragelund; 1579 blev den forlenet af Kronen til Laur. Kruse til Balle, som 1584 fik Skøde paa Halvparten af den; 1662 ejede Horsens Hospital i Falslev 1 Gd. paa 20 Td. H.

NV. for Ballegaard en hellig Kilde, og i Gaardens Have en Kilde kaldet »Thekilden«.

Cementfabrikken Cimbria, der ejes af A/S Cimbria i København, Aktiekap. 550,000 Kr., er opr. 20. 9. 1873, og beregnedes oprindl. paa en Aarsproduktion af 10.000 Td. I Tidens Løb er Fabrikken udvidet meget betydeligt, og man er gaaet over fra Anvendelsen af saavel periodiske som kontinuerlige Højovne til Roterovne, og har herved med et Folkehold paa 75—90 Md. naaet en Aarsproduktion af 150—200,000 Td. Fabrikken har Udskibningsbroer med Pakhus, der ved Sporet staar i Forbindelse med Fabrikskomplekset; ved Broerne er Dybden indtil 4,7 m, og i en gravet Rende, som fører ind til dem, 5,7 m.

Cementfabrikken Dania A/S, opr. 1886, Aktiekapital 1 Mill. Kr., var ved Anlæggelsen beregnet paa en Aarsproduktion paa 50.000 Td., men er i Tidens Løb udvidet meget betydeligt (saaledes i 1916) og har nu en Aarsproduktion paa ca. 450.000 Td. og beskæftiger ca. 250 Arbejdere; Selskabet ejer 2 Dampskibe. Ved Anlægsbroerne er der indtil 5,7 m Vand.

Cementfabrikken Kongsdal, A/S, opr. 1907, Aktiekapital 800,000 Kr., er indrettet i det 1903 stiftede Kongsdal Kalkværk, som 1907 overtoges af Aktieselskabet; Fabrikken var færdig i Slutn. af 1908. Den producerer aarl. ca. 350.000 Td. Cement og beskæftiger ca. 200 Arbejdere, og Fabrikken ejer 3 Skibe. Ved Anlægsbroerne er der 5,7 m Vand, og en gravet Rende af samme Dybde fører ind til den østligste Bro.

Tæt ved Ballegaard ses en fredl., ret uregelmæssig bygget Jættestue, med Rest af omgivende, lav Jordhøj; det omtr. mandshøje Kammer er dannet af 8 Sidesten, hvorover en meget stor Dæksten; den ca. 6 m lange Gang er derimod uden Dæksten. Sydligere, ligeledes under Ballegaard, er fredl. en af de 2 Hedehøje, og atter sydligere, i Ballegaards Plantage, den ret store Simons Høj. Størsteparten af de i Sognet paaviste ca. 30 Gravhøje samler sig i et bredt Bælte S. for Assens; 6 af disse Høje er fredl., deriblandt en Langhøj og 2 ganske anselige Rundhøje. Paa den lave Kyststrækning under Bankerne ud mod Fjorden findes NØ. for Ballegaard flere Steder Spor af Køkkenmøddinger. I Simons Mose, som ligger sydligst i Sognet, dybt under høje Bakker, er fremdraget et værdifuldt Depotfund fra den ældste Broncealder, bestaaende af en Bronce armring og 10 lave Bronceskaale af norditaliensk Arbejde.

VINDBLÆS SOGN

(Falslev-Vindblæs Kommune),

Anneks til Falslev Sogn i Onsild Herred, omgives af Udbyneder og Kastbjerg Sogne samt Onsild Herred (Seem og Falslev S.), fra hvilket det skilles ved Kastbjerg Aa, og Mariager Fjord. En lille Enklave ligger i Falslev S. Kirken ligger ca. 10 km ØNØ. for Mariager. De i Midten og mod S. noget højtliggende Jorder (Loddenhøj, 63 m) er dels lerblandede, dels sandmuldede, sandede og skarpsandede, med en Del Eng (især mod SØ.). Nogen Skov (Havkær, Ajstrup Krat). Gennem Sognet gaar Landevejen fra Randers til Hadsund samt Randers-Hadsund Banen.

Befolkning i 1921: 1111 (1801: 470, 1850: 680, 1901: 957), boende i 223 Gaarde og Huse). Det saml. Hartk. (1905): 206 Td., 56 Gaarde med 172 og 138 Huse med 34 Td. Hartk., samt 13 jordløse Huse. Ejdsck.: (1924): 2509, deraf Jordv. 1185. Areal: 2647 ha, hvoraf (1919) besaaet med Rug 210 ha, Byg 44, Havre 251, Blands. til Modenhed 150, Kartofler 113, Foderroer 228; Brak udgjorde 154 ha, Grønfoder og Græsning 894, Haver o. l. 23, Tørvemoser 10, Skov 124, Heder og Lyngbakker 359, Klitarealer og Stenmarker 3, Vandar. 3. Kreaturhold (1923): 256 Heste, 1027 Stk. Hornkv. (deraf 570 Køer), 54 Geder, 446 Faar, 1105 Svin.

I Sognet Vindblæs Kirke (1587 Winndblesz kiercke) med Skole og Byerne: Norup (1479 Nordrup) med Brugsforening, Cementvarefabrik, Andelsmejeri (Haa-bet, opr. 1891, ombygget 1901), Jernbane- og Telegrafstation samt Postekspedition; Haderup (1328 Haddorp); Lystrup (1608 Lystrup) med Skole; Nebstrup (1608 Nebstrup med Jernbanehpl.; Ajstrup (1608 Aistrup med Forsamlingshus og Vandværk; Sdr. Hadsund Hse (1608 Hadtzund) — 1/2 1921: 25 Gaarde og Huse med 128 Indbb. (1911: 103 med bl. a. fig. Erhverv: Landbrug 20, Fiskeri 8, Haandværk og Industri 26, Handel o. l. 8, Transport 25) — med Kro, Forsamlingshus, Cementstensfabrik, Endestation for Randers-Hadsund Banen (»Hadsund Syd«), hvorfra en 1904 bygget Jernbanebro fører over til Hadsund, og Telegrafst. Saml. af Gaarde og Huse: Lundskov (Lind-

skov); Norup Søndermark, -Østermark; Aamølle (1328 Aamølle) med Kridtslemmeri og Jernbanehpl. Gaarde: Kragelund (1328 Kraghelund). En Gaard i Norup: 11,8 Td. H., Ejdsck. 85, Jordv. 53; c. 66 ha, deraf Ager 33, Eng 9, Skov 8 Hede 4. Rævsbækgd. (1608 Reffs Beck) med Teglværk.

Vindblæs S., een Sognekommune med Hovedsognet Falslev i Onsild Herred, har s. Tingsted og hører under de s. Kredse som dette, samt 4. Udskrivningskreds' 417 Lægd. Kirken tilhører Hartkornsejerne.

Den højtliggende, anselige Kirke bestaar af Kor og Skib, højt Taarn (brugt som Sømærke) mod V. og Vaabenhus mod S. Kor og Skib, med senere indbyggede Hvælvinger, er fra romansk Tid af hugne Granitkvadre paa profileret Sokkel. Begge Skibets Døre og en Dør i Korets Sydside er bevarede (Norddøren og Kordøren tilmuret). Portalerne bærer indhuggede Fremstillinger (Lammet med Korset, Livstræet, Lindorme og Løver m. m.). Paa Korets Sydside et Par Kvadre med udhugne Dyrefigurer. Det nederste halv-runde Sokkelled er formet som en Orm, der slynger sig rundt om hele Kirken, saaledes at de to Ender, hver med sit Hoved, mødes midt paa Koret. Taarn og Vaabenhus er fra den senere Middelalder, af Munkesten. Kirken er restaur. 1886 og 1898. Altertavle fra 1747 i Rokostil (skænket af Enken efter Tolder Severin ved Hadsund Toldkammer). Romansk Granitfont. Prædikestol i Renæssancestil.

Kragelund tillige med Aamølle og en Gaard i Haderup tilhørte i Beg. af 14. Aarh. Hr. Jep Flæp og blev 1328 tildømt Kongens Drost, Hr. Peder Vendelbo. Siden berettes, at K. var pantsat til Axel Jepsen (Thott) og 1447 (!) blev indløst af Niels Andersen (Munk) til Visborg; Axel Jepsens Enke ægtede Hr. Brock (!), som forbrød K. til Kongen, som saa 1448 (!) gav Gaarden til Tyge Jensen (Seefeld). Sikrere er det, at Hr. Axel Lagesen (Brok) 1494 solgte Gaarden til Oluf Friis, efter hvem den gik i Arv til hans Søstersøn Laurids Munk, der i 1533 indværgede den med Lovhævd. Hans

Sønner Chrf. og Jesper M., der begge faldt 1565 ved Svarteraa, trættes 1552 om den med Enevold Jensen (Seefeld), men den blev tildømt Chrf. Munk. 1864 blev den med lidt Gods skødet af Apoteker Daniel Calow i Aalborg til hans Svigerinde Kirsten Hansdatter, sl. Licentiat Nicolaus Brobergs, som 1688 skødede Bondegaarden K. og 1 Bol til Jmfr. Frederikke Amalie Pentz (død 1702), der blev gift med Amtmd. Ove Lange til Falkenstein, efter hvis Død hun 1697 afhændede K. med Tiender og Gods (10, 32 og 18 Td. H.) til Hans Hansen Guldager, sen. Skolemester i Fjellerup (død 1734), som 1702 afhændede den til Assessor Bent Wintter paa Visborggaard, hvis Arvinger 1718 skødede den med Tiender (8 og 19 Td. H.) og Gods til Præsten i Udbynder Hr. Peter Chr. Piper. Denne solgte 1721 K. (ialt 32 Td. H.) for 1700 Rd. i 8 Skillings Stykker og 40 Rd. i danske Kr. til Niels Pedersen paa Nøragergaard, død 1735, hvis Enke Maren Pedersdatter Thaarup 1736 ægtede Jørgen Hornbech, som 1741 solgte den til Forpagter Hans Tørsleff (senere til Estruplund), som afhændede den til Hr. Jokum Klog, Præst i Vindblæs, død 1752, der 1749 skødede den (5½, 19 og 5 Td. H.) til sin Embedsbroder i Brøndum, Hr. Hans Rosenkilde, død 1758, hvorefter den (10½ Td. H.) tilhørte hans Enke Anna Dor. Stevelin, død 1774, men 1772 ejedes den af Christen Blegvad, derefter af hans Svigersøn Jens Kjeldsen eller Nørager (død 1825), som 1824 skødede den (9 Td. H.) for 300 Rbd. til sin Søn J. Chr. Kjeldsen, død 1873. Af Dan Wad (død 1887) solgtes den (12½ Td. H.) 1877 for 75.000 Kr. til H. P. Hansen i Bejersholm.

Fra S.-Hadsund var der tidligere Færge til N.-Hadsund (1688 laa der ved »Hadsunds Fergehuus« i Vindblæs S. 3 Gaarde og Huse), men efter Bygningen af Jernbanebroen, der tillige er alm. Færdselsbro, er Færgeriet overflødiggjort. I Sognet nævnes i 17. Aarh. en Gaard Blæsbjerg (1664 Blesberig), og 1688 et Hus i »Dorgen«. — Paa Nebstrup Bakke er der en hellig Kilde.

Paa jordfaste Oldtidsmindesmærker er Sognet det rigeste indenfor Gerlev Herred, idet der er paavist langt over 100 Gravhøje spredt om; tilmed er henvend Halvdelen af Højene saa temmelig velbevarede og adskillige har derfor kunnet fredlyses; saaledes er fredl. under Ajstrup (nær Trudsholm) en Gruppe af en Langdysse og 8 Høje, blandt hvilke sidste dog kun 4 virkelig er ubeskadigede samt anselige; endv. er under Ajstrup fredl. en stenomsat Langhøj, en over 6 m høj Høj (Hanehøj) og 8 andre Høje; under Lystrup er fredl. 3 Høje, under Haderup ligeledes 3, under Norup 3 samt en stor Langhøj og endelig under Nebstrup 3 Høje (deribl. Kathøj og Langdahlhøj). Ogsaa ældre Stenalders Køkkenmøddinger kendes i ret stort Antal i Sognet, ud mod Fjorden; den mest udstrakte og rigeligste laa ved Aamølle og blev delvis undersøgt af Nationalmuseet; andre er truffene ved Rævsbækgaard til Hadsund Huse.

Sognet var fra 1630 henlagt til det residerende Kapellani i Mariager, indtil det ved Resk. af 27. 4. 1742 blev et eget Pastorat, med Præstegaard i Norup; 1. 1. 1873 blev det Anneks til Falslev.